

CARATTERISTICHE STRUTTURALI DELLE AZIENDE AGRICOLE

FASCICOLO PROVINCIALE
LIVORNO



SISTEMA STATISTICO NAZIONALE
ISTITUTO NAZIONALE DI STATISTICA

Caratteristiche strutturali delle aziende agricole

FASCICOLO PROVINCIALE LIVORNO

*5° Censimento generale dell'agricoltura
22 ottobre 2000*

Coordinatore scientifico: Bruno Massoli
Progetto informatico elaborazione dati: M. Carla Runci
Progetto informatico diffusione dati: Alberto Sorce
Coordinamento editoriale diffusione dati: Franco Lorenzini

Per chiarimenti sul contenuto
della pubblicazione rivolgersi a:
ISTAT, Servizio CUE, Via Adolfo Ravà 150 - Roma

Tel: 06.59584535 - 06.59524573
Fax: 06.5940121

**CARATTERISTICHE
STRUTTURALI
DELLE AZIENDE
AGRICOLE**

**FASCICOLO PROVINCIALE
LIVORNO**

Istituto Nazionale di Statistica
Via Cesare Balbo, 16 - Roma

Coordinamento tecnico editoriale:
Andrea Braghin - Piero Crivelli
Servizio Produzione Editoriale
Via Tuscolana, 1782 - Roma

Stampa Digitale:
Industrie Abbate S.p.a. - dicembre 2002

Tiratura:
200 copie

Si autorizza la riproduzione a fini
non commerciali e con la citazione della fonte

Il volume e le tavole in esso contenute sono disponibili in formato
elettronico al sito Internet dell'Istat: www.istat.it o al sito dedicato
esclusivamente ai censimenti: www.censimenti.it

Indice

Presentazione	13
 Introduzione	
1. Cenni storici	15
2. Le basi giuridiche	16
3. La struttura organizzativa	16
4. Le attività di formazione ed istruzione della rete di rilevazione	20
5. Il campo di osservazione e l'unità di rilevazione	20
6. I criteri per l'individuazione delle aziende agricole	21
7. Il questionario di rilevazione	22
8. Epoca di riferimento dei dati	23
9. L'aggiornamento degli elenchi comunali delle aziende agricole	23
10. Le indagini pilota pre-censuarie	25
11. Le operazioni preliminari della rete di rilevazione	26
12. Le attività di raccolta dei dati	27
13. La registrazione controllata	28
14. Il trattamento informatico dei dati	29
15. Il piano di diffusione dei risultati	30
16. Le indagini di qualità e copertura	32
 Avvertenze alle tavole	 35
 Tavole statistiche	
Capitolo 1 – Confronti temporali (Universo Italia)	
Tavola 1.1 – Aziende e relativa superficie totale per forma di conduzione e titolo di possesso dei terreni	43
Tavola 1.2 – Aziende e relativa superficie agricola utilizzata (SAU) per forma di conduzione e titolo di possesso dei terreni	43
Tavola 1.3 – Aziende e relativa superficie totale per classe di superficie totale e classe di superficie agricola utilizzata (SAU)	44
Tavola 1.4 – Aziende e relativa superficie investita per le principali coltivazioni praticate	44
Tavola 1.5 – Aziende con irrigazione secondo il tipo di approvvigionamento dell'acqua irrigua ed il sistema di irrigazione	45
Tavola 1.6 – Aziende con irrigazione secondo le principali coltivazioni irrigate	45
Tavola 1.7 – Aziende con allevamenti secondo le principali specie di bestiame	46
Tavola 1.8 – Aziende e relativo numero di giornate di lavoro per categoria di manodopera aziendale e classe di giornate di lavoro aziendale	46
Tavola 1.9 – Aziende con abitazioni	47

Tavola 1.10	– Aziende che utilizzano mezzi meccanici nel complesso e numero di mezzi di proprietà dell'azienda	47
-------------	--	----

Capitolo 2 – Dati provinciali (Universo Italia)

Notizie generali sull'azienda

Tavola 2.1	– Aziende, relativa superficie totale e numero di giornate di lavoro effettuate nell'azienda per classe di superficie totale e forma giuridica	51
Tavola 2.2	– Aziende, relativa superficie totale e numero di giornate di lavoro effettuate nell'azienda per classe di superficie totale e forma di conduzione	53
Tavola 2.3	– Aziende, relativa superficie agricola utilizzata (SAU) e numero di giornate di lavoro effettuate nell'azienda per classe di superficie agricola utilizzata e forma giuridica	54
Tavola 2.4	– Aziende, relativa superficie agricola utilizzata (SAU) e numero di giornate di lavoro effettuate nell'azienda per classe di superficie agricola utilizzata e forma di conduzione	56
Tavola 2.5	– Aziende e relativa superficie totale per classe di superficie totale, forma di conduzione, titolo di possesso dei terreni e zona altimetrica	57
Tavola 2.6	– Aziende e relativa superficie agricola utilizzata (SAU) per classe di superficie agricola utilizzata, forma di conduzione, titolo di possesso dei terreni e zona altimetrica	59
Tavola 2.7	– Aziende per numero dei corpi di terreno, classe di superficie totale e classe di superficie agricola utilizzata (SAU)	61
Tavola 2.8	– Superficie totale per numero dei corpi di terreno, classe di superficie totale e classe di superficie agricola utilizzata (SAU)	62
Tavola 2.9	– Superficie agricola utilizzata (SAU) per numero dei corpi di terreno, classe di superficie totale e classe di superficie agricola utilizzata	63

Utilizzazione dei terreni

Tavola 2.10	– Aziende e relativa superficie per forma di utilizzazione dei terreni, classe di superficie totale e classe di superficie agricola utilizzata (SAU)	64
Tavola 2.11	– Aziende con seminativi e relativa superficie investita per classe di superficie agricola utilizzata (SAU) e principali coltivazioni praticate	65
Tavola 2.12	– Aziende con coltivazioni legnose agrarie e relativa superficie investita per le principali coltivazioni praticate e per classe di superficie agricola utilizzata (SAU).....	67
Tavola 2.13	– Aziende con vite e relativa superficie investita per natura della produzione, classe di superficie agricola utilizzata (SAU), forma di conduzione e zona altimetrica	68
Tavola 2.14	– Aziende con vite e relativa superficie investita per natura della produzione e classe di superficie investita a vite	69
Tavola 2.15	– Aziende con vite e relativa superficie investita per classe di superficie investita a vite, classe di superficie agricola utilizzata (SAU) e forma di conduzione	70
Tavola 2.16	– Aziende con vite e relativa superficie investita per natura della produzione, età delle viti e tipo di vitigno	71
Tavola 2.17	– Aziende con arboricoltura da legno e/o boschi e relativa superficie per classe di superficie totale e zona altimetrica	77
Tavola 2.18	– Aziende che attuano la gestione dei boschi per tipo di intervento e forma giuridica	78

Tavola 2.19	– Aziende che attuano la gestione dei boschi per tipo di intervento, classe di superficie totale, forma di conduzione e zona altimetrica	79
Tavola 2.20	– Aziende con superficie irrigabile per classe di superficie irrigabile, classe di superficie totale, classe di superficie agricola utilizzata (SAU) e zona altimetrica	80
Tavola 2.21	– Aziende che praticano l'irrigazione e relativa superficie irrigata per classe di superficie irrigata, classe di superficie totale, classe di superficie agricola utilizzata (SAU) e zona altimetrica	81
Tavola 2.22	– Aziende per principali coltivazioni irrigate e relativa superficie irrigata per classe di superficie agricola utilizzata (SAU), classe di superficie irrigata e zona altimetrica	82
Tavola 2.23	– Aziende che praticano l'irrigazione per tipo di approvvigionamento dell'acqua irrigua, classe di superficie totale e classe di superficie agricola utilizzata (SAU)	83
Tavola 2.24	– Aziende che praticano l'irrigazione per tipo di approvvigionamento dell'acqua irrigua, forma di conduzione e zona altimetrica	84
Tavola 2.25	– Aziende per sistema di irrigazione e relativa superficie irrigata per classe di superficie agricola utilizzata (SAU), classe di superficie irrigata e zona altimetrica	85
Tavola 2.26	– Aziende con impianti per la lavorazione e trasformazione dei prodotti delle coltivazioni per classe di superficie totale e classe di superficie agricola utilizzata (SAU)	86
Allevamenti		
Tavola 2.27	– Aziende con allevamenti e relativo numero di capi per specie di bestiame, classe di superficie totale e classe di superficie agricola utilizzata (SAU)	87
Tavola 2.28	– Aziende con allevamenti e relativo numero di capi per specie di bestiame, forma di conduzione e zona altimetrica	88
Tavola 2.29	– Aziende con bovini e/o bufalini e relativo numero di capi per classe di superficie totale e categoria	89
Tavola 2.30	– Aziende con suini e relativo numero di capi per classe di superficie totale e categoria	90
Tavola 2.31	– Aziende con ovini, caprini, equini, allevamenti avicoli, conigli, struzzi e/o altri allevamenti e relativo numero di capi per classe di superficie totale, specie e categoria	91
Tavola 2.32	– Aziende con bovini e relativo numero di capi per classe di capi, classe di superficie totale e classe di superficie agricola utilizzata (SAU)	92
Tavola 2.33	– Aziende con bovini e relativo numero di capi per classe di capi, forma di conduzione e zona altimetrica	93
Tavola 2.34	– Aziende con vacche da latte e relativo numero di capi per classe di capi, classe di superficie totale e classe di superficie agricola utilizzata (SAU)	94
Tavola 2.35	– Aziende con vacche da latte e relativo numero di capi per classe di capi, forma di conduzione e zona altimetrica	95
Tavola 2.36	– Aziende con suini e relativo numero di capi per classe di capi, classe di superficie totale e classe di superficie agricola utilizzata (SAU)	96
Tavola 2.37	– Aziende con suini e relativo numero di capi per classe di capi, forma di conduzione e zona altimetrica	97
Tavola 2.38	– Aziende con ovini e relativo numero di capi per classe di capi, classe di superficie totale e classe di superficie agricola utilizzata (SAU)	98
Tavola 2.39	– Aziende con ovini e relativo numero di capi per classe di capi, forma di conduzione e zona altimetrica	99

Tavola 2.40	– Aziende con polli da carne e relativo numero di capi per classe di capi, classe di superficie totale e classe di superficie agricola utilizzata (SAU)	100
Tavola 2.41	– Aziende con polli da carne e relativo numero di capi per classe di capi, forma di conduzione e zona altimetrica	101
Tavola 2.42	– Aziende con galline da uova e relativo numero di capi per classe di capi, classe di superficie totale e classe di superficie agricola utilizzata (SAU)	102
Tavola 2.43	– Aziende con galline da uova e relativo numero di capi per classe di capi, forma di conduzione e zona altimetrica	103
Tavola 2.44	– Aziende che dispongono di ricoveri per animali e relativo numero di ricoveri per specie di ricovero, classe di superficie totale, classe di capienza di capi adulti ricoverabili e zona altimetrica	104
Tavola 2.45	– Aziende che dispongono di ricoveri per animali per numero di capi adulti ricoverabili, tipo di ricovero e tipo di impianto	105

Mezzi meccanici

Tavola 2.46	– Aziende che utilizzano mezzi meccanici aziendali ed extraziendali per titolo di possesso dei mezzi meccanici, tipo di mezzo utilizzato e zona altimetrica.....	106
Tavola 2.47	– Aziende che utilizzano mezzi meccanici aziendali ed extraziendali per tipo di possesso, tipo di mezzo utilizzato e zona altimetrica	107
Tavola 2.48	– Aziende che utilizzano mezzi meccanici di proprietà dell'azienda e relativo numero di mezzi per classe di superficie agricola utilizzata (SAU) e tipo di mezzo utilizzato	108
Tavola 2.49	– Aziende che utilizzano i principali mezzi meccanici di proprietà dell'azienda per numero di mezzi e tipo di mezzo utilizzato	109

Lavoro

Tavola 2.50	– Aziende e relativo numero di giornate di lavoro aziendale per classe di giornate di lavoro, classe di superficie totale e classe di superficie agricola utilizzata (SAU)	110
Tavola 2.51	– Aziende e relativo numero di giornate di lavoro aziendale per classe di giornate di lavoro, forma di conduzione e zona altimetrica	111
Tavola 2.52	– Aziende per categoria di manodopera familiare, classe di superficie totale, classe di superficie agricola utilizzata (SAU) e sesso	112
Tavola 2.53	– Aziende per categoria di altra manodopera aziendale, classe di superficie totale, classe di superficie agricola utilizzata (SAU) e sesso	114
Tavola 2.54	– Giornate di lavoro aziendale per categoria di manodopera familiare, classe di superficie totale, classe di superficie agricola utilizzata (SAU) e sesso	116
Tavola 2.55	– Giornate di lavoro aziendale per categoria di altra manodopera aziendale, classe di superficie totale, classe di superficie agricola utilizzata (SAU) e sesso	118
Tavola 2.56	– Aziende per categoria di manodopera familiare, forma di conduzione, zona altimetrica e sesso	120
Tavola 2.57	– Aziende per categoria di altra manodopera aziendale, forma di conduzione, zona altimetrica e sesso	121
Tavola 2.58	– Giornate di lavoro aziendale per categoria di manodopera familiare, forma di conduzione, zona altimetrica e sesso	122
Tavola 2.59	– Giornate di lavoro aziendale per categoria di altra manodopera aziendale, forma di conduzione, zona altimetrica e sesso	123
Tavola 2.60	– Componenti della manodopera familiare per categoria, classe di superficie totale, classe di superficie agricola utilizzata (SAU) e sesso	124

Tavola 2.61	– Persone per categoria di altra manodopera aziendale, classe di superficie totale, classe di superficie agricola utilizzata (SAU) e sesso	126
Tavola 2.62	– Persone per categoria di manodopera familiare, forma di conduzione, zona altimetrica e sesso	128
Tavola 2.63	Persone per categoria di altra manodopera aziendale, forma di conduzione, zona altimetrica e sesso	129
Tavola 2.64	– Componenti la famiglia del conduttore per numero di componenti, classe di superficie agricola utilizzata (SAU), classe di giornate di lavoro aziendale e sesso	130
Tavola 2.65	– Componenti la famiglia del conduttore per numero di componenti, forma di conduzione, zona altimetrica e sesso	132
Tavola 2.66	– Componenti la famiglia e parenti del conduttore con attività lavorativa esercitata esclusivamente o prevalentemente presso l'azienda o fuori l'azienda per settore di attività economica, classe di superficie agricola utilizzata (SAU) e forma di conduzione	133
Tavola 2.67	– Capi azienda per classe di superficie totale, titolo di studio e sesso	137
Tavola 2.68	– Giornate di lavoro dei capi azienda per classe di superficie totale, titolo di studio e sesso	139
Tavola 2.69	– Capi azienda per classe di età (in anni compiuti), classe di giornate di lavoro e sesso	141
Tavola 2.70	– Giornate di lavoro dei capi azienda per classe di età (in anni compiuti), classe di giornate di lavoro e sesso	143

Altre notizie

Tavola 2.71	– Aziende interessate al contoterzismo e relativo numero di giornate di lavoro secondo l'utilizzazione dei mezzi meccanici per classe di superficie totale e classe di superficie agricola utilizzata (SAU)	145
Tavola 2.72	– Aziende interessate al contoterzismo e relativo numero di giornate di lavoro secondo l'utilizzazione dei mezzi meccanici per forma di conduzione e zona altimetrica	146
Tavola 2.73	– Aziende che utilizzano mezzi meccanici in altre aziende agricole e relative giornate di lavoro per classe di giornate di lavoro effettuate in altre aziende, classe di superficie agricola utilizzata (SAU) e classe di giornate di lavoro aziendale	147
Tavola 2.74	– Aziende che utilizzano mezzi meccanici in altre aziende agricole e relative giornate di lavoro per classe di giornate di lavoro effettuate in altre aziende, forma di conduzione e zona altimetrica	148
Tavola 2.75	– Aziende che utilizzano mezzi meccanici extraziendali e relative giornate di lavoro extraziendale per classe di giornate di lavoro extraziendale, classe di superficie agricola utilizzata (SAU) e classe di giornate di lavoro aziendale	149
Tavola 2.76	– Aziende che utilizzano mezzi meccanici extraziendali e relative giornate di lavoro extraziendale per classe di giornate di lavoro extraziendale, forma di conduzione e zona altimetrica	150
Tavola 2.77	– Aziende che utilizzano mezzi meccanici extraziendali e superficie lavorata secondo le principali operazioni effettuate per classe di superficie agricola utilizzata (SAU), forma di conduzione e zona altimetrica	151
Tavola 2.78	– Aziende con attrezzature informatiche per classe di superficie agricola utilizzata (SAU) e forma di conduzione	152

Capitolo 3 – Dati provinciali (Universo CEE)

Tavola 3.1	– Aziende e relativa superficie totale per classe di superficie totale, forma di conduzione, titolo di possesso dei terreni e zona altimetrica	155
------------	--	-----

Tavola 3.2	– Aziende e relativa superficie agricola utilizzata (SAU) per classe di superficie agricola utilizzata, forma di conduzione, titolo di possesso dei terreni e zona altimetrica	157
Tavola 3.3	– Aziende e relativa superficie per forma di utilizzazione dei terreni, classe di superficie totale e classe di superficie agricola utilizzata (SAU)	159
Tavola 3.4	– Aziende con seminativi e relativa superficie investita per classe di superficie agricola utilizzata (SAU) e principali coltivazioni praticate	160
Tavola 3.5	– Aziende con coltivazioni legnose agrarie e relativa superficie investita per le principali coltivazioni praticate e per classe di superficie agricola utilizzata (SAU)	162
Tavola 3.6	– Aziende con superficie irrigabile per classe di superficie irrigabile, classe di superficie totale, classe di superficie agricola utilizzata (SAU) e zona altimetrica	163
Tavola 3.7	– Aziende con allevamenti e relativo numero di capi per specie di bestiame, classe di superficie totale e classe di superficie agricola utilizzata (SAU)	164
Tavola 3.8	– Aziende con bovini e relativo numero di capi per classe di capi, classe di superficie totale e classe di superficie agricola utilizzata (SAU)	165
Tavola 3.9	– Aziende con vacche da latte e relativo numero di capi per classe di capi, classe di superficie totale e classe di superficie agricola utilizzata (SAU)	166
Tavola 3.10	– Aziende con suini e relativo numero di capi per classe di capi, classe di superficie totale e classe di superficie agricola utilizzata (SAU)	167
Tavola 3.11	– Aziende con ovini e relativo numero di capi per classe di capi, classe di superficie totale e classe di superficie agricola utilizzata (SAU)	168
Tavola 3.12	– Aziende con polli da carne e relativo numero di capi per classe di capi, classe di superficie totale e classe di superficie agricola utilizzata (SAU)	169
Tavola 3.13	– Aziende con galline da uova e relativo numero di capi per classe di capi, classe di superficie totale e classe di superficie agricola utilizzata (SAU)	170
Tavola 3.14	– Aziende che utilizzano mezzi meccanici aziendali ed extraaziendali per titolo di possesso dei mezzi meccanici, tipo di mezzo utilizzato e zona altimetrica	171
Tavola 3.15	– Aziende e relativo numero di giornate di lavoro aziendale per classe di giornate di lavoro, classe di superficie totale e classe di superficie agricola utilizzata (SAU)	172
Tavola 3.16	– Aziende per categoria di manodopera familiare, classe di superficie totale, classe di superficie agricola utilizzata (SAU) e sesso	173
Tavola 3.17	– Aziende per categoria di altra manodopera aziendale, classe di superficie totale, classe di superficie agricola utilizzata (SAU) e sesso	175
Tavola 3.18	– Aziende interessate al contoterzismo e relativo numero di giornate di lavoro secondo l'utilizzazione dei mezzi meccanici per classe di superficie totale e classe di superficie agricola utilizzata (SAU)	177

Capitolo 4 – Dati comunali

Tavola 4.1	– Aziende per forma di conduzione, comune e zona altimetrica	181
Tavola 4.2	– Superficie totale per forma di conduzione delle aziende, comune e zona altimetrica	182
Tavola 4.3	– Superficie agricola utilizzata (SAU) per forma di conduzione delle aziende, comune e zona altimetrica	183
Tavola 4.4	– Aziende per titolo di possesso dei terreni, comune e zona altimetrica	184
Tavola 4.5	– Superficie totale per titolo di possesso dei terreni, comune e zona altimetrica..	185
Tavola 4.6	– Superficie agricola utilizzata (SAU) per titolo di possesso dei terreni, comune e zona altimetrica	186

Tavola 4.7	– Aziende per classe di superficie totale, comune e zona altimetrica	187
Tavola 4.8	– Superficie totale per classe di superficie, comune e zona altimetrica	188
Tavola 4.9	– Aziende per classe di superficie agricola utilizzata (SAU), comune e zona altimetrica	189
Tavola 4.10	– Superficie agricola utilizzata (SAU) per classe di SAU, comune e zona altimetrica	190
Tavola 4.11	– Superficie aziendale secondo l'utilizzazione dei terreni per comune e zona altimetrica	191
Tavola 4.12	– Aziende con seminativi e relativa superficie per le principali coltivazioni praticate, comune e zona altimetrica	192
Tavola 4.13	– Aziende con coltivazioni legnose agrarie e relativa superficie per le principali coltivazioni praticate, comune e zona altimetrica	193
Tavola 4.14	– Aziende con allevamenti e aziende con bovini, bufalini, suini e relativo numero di capi per comune e zona altimetrica	194
Tavola 4.15	– Aziende con ovini, caprini, equini, allevamenti avicoli e relativo numero di capi per comune e zona altimetrica	195
Tavola 4.16	– Persone per categoria di manodopera agricola, comune e zona altimetrica	196
Tavola 4.17	– Giornate di lavoro aziendale per categoria di manodopera agricola, comune e zona altimetrica	197
Tavola 4.18	– Aziende che utilizzano mezzi meccanici in complesso e relativo numero di mezzi di proprietà dell'azienda per comune e zona altimetrica	198

Allegati

Glossario	201
Questionario di azienda agricola	217

Presentazione

In questo fascicolo sono riportati i risultati definitivi del 5° Censimento generale dell'agricoltura. Le tavole formano un ampio quadro conoscitivo dell'agricoltura nello specifico territorio di riferimento e della sua evoluzione rispetto al 1990 e al 1982, anni di effettuazione dei due precedenti censimenti. In particolare, le tavole di questo fascicolo trattano delle caratteristiche strutturali delle aziende agricole, rinviando ad altri fascicoli di prossima uscita le informazioni relative alle caratteristiche tipologiche (dimensione economica e orientamento tecnico delle aziende agricole).

Il fascicolo è stato strutturato in modo da offrire all'utente non solo dati sulle dimensioni del settore agricolo nel territorio di riferimento, ma anche informazioni sui principali aspetti tecnici e metodologici che hanno caratterizzato l'esecuzione del Censimento.

Dopo brevi cenni storici sui censimenti dell'agricoltura effettuati in Italia, vengono fornite indicazioni sulle basi giuridiche del Censimento, sulle indagini pilota realizzate per verificare sul piano tecnico l'efficacia delle procedure previste e degli strumenti di rilevazione, sulle modalità dell'aggiornamento preliminare degli elenchi comunali delle aziende agricole, finalizzato ad ottenere la massima copertura dei risultati, sulla struttura organizzativa adottata per la rilevazione e sulle modalità di istruzione del personale addetto alle operazioni censuarie.

Vengono, inoltre, riportate le definizioni relative all'unità di rilevazione adottata per il Censimento, in continuità con le precedenti edizioni e in coerenza con le regole statistiche internazionali ed europee; si tratta in particolare delle definizioni di *azienda agricola*, *forestale* e *zootecnica*, di *centro aziendale* e di *conduttore dell'azienda*. Ulteriori informazioni sono offerte in merito ai criteri stabiliti per individuare le unità da censire sul territorio. Alla determinazione del campo di osservazione è dedicato un breve paragrafo nel quale viene specificata la differenza tra universo delle aziende a livello nazionale e a livello comunitario. Le innovazioni apportate al questionario di rilevazione rispetto alle precedenti edizioni del Censimento sono presentate in un apposito paragrafo, mentre il questionario stesso è riprodotto alla fine del fascicolo.

Lo svolgimento delle operazioni censuarie viene riassunto nei paragrafi successivi, mettendo in luce le operazioni preliminari eseguite dagli organi censuari e lo sviluppo delle attività di raccolta dei dati che sono stati monitorati in continuo attraverso un sistema di *reporting* condiviso dai principali organi censuari, aventi accesso ad un sito Internet predisposto allo scopo dall'Istat. Altre informazioni sulle attività censuarie sono riassunte in merito alla registrazione controllata e al trattamento informatico dei dati per la loro validazione e correzione.

Nell'ultimo paragrafo della "Introduzione" al fascicolo si dà conto delle modalità di diffusione dei risultati provvisori e definitivi e viene presentato il piano di pubblicazione del 5° Censimento generale dell'agricoltura, in modo da orientare il lettore circa la complessiva offerta informativa predisposta dall'Istat sia su supporto cartaceo che informatico, in questo caso attraverso la disponibilità di un *data warehouse* accessibile dal sito Internet dell'Istituto.

Per facilitare l'interpretazione dei dati riportati nelle tavole statistiche, sono state redatte apposite "Avvertenze", nelle quali viene chiarito il significato dei valori presenti in ciascuna di esse.

Le tavole statistiche di questo fascicolo sono 124 e sono state raggruppate in quattro capitoli.

Il Capitolo 1 – Confronti temporali (Universo Italia) – riporta in 10 tavole statistiche i dati del territorio di riferimento del fascicolo, relativi ai principali caratteri rilevati, messi a confronto con i dati risultati dai censimenti del 1990 e del 1982 in termini di valori assoluti. Vengono presentati anche confronti in termini di indicatori sintetici, quali la superficie media per azienda. Tutti i confronti sono

effettuati con riferimento all'universo Italia che comprende tutte le aziende agricole censite nel territorio di riferimento del fascicolo, quale che sia la loro ampiezza in termini di superficie e di dimensione economica.

Il Capitolo 2 – Dati provinciali (Universo Italia) – contiene le elaborazioni effettuate sui risultati aggregati a livello complessivo e per zone altimetriche. I dati considerati nelle 78 tavole statistiche si riferiscono alle informazioni registrate nel questionario di azienda, combinando i diversi caratteri strutturali in relazione all'argomento considerato.

Un primo gruppo di tavole prende in esame le informazioni generali sull'azienda, concernenti la forma giuridica e il sistema di conduzione, inteso sia come rapporto tra impresa e lavoro (forma di conduzione), sia come rapporto tra impresa e proprietà fondiaria (titolo di possesso dei terreni). Fanno parte di questo primo gruppo di tavole anche quelle dedicate alla frammentazione delle superfici aziendali in corpi di terreno.

Gli aspetti relativi all'utilizzazione dei terreni vengono trattati mettendo in luce la destinazione delle superfici alle principali classi di coltivazione dei terreni durante l'annata agraria 1999-2000. In questo ambito sono presentate anche alcune tavole statistiche che espongono i dati relativi alle sole aziende con terreni irrigui. Viene inoltre proposta una dettagliata analisi della viticoltura con riferimento agli impianti secondo la loro natura, la classe di età e il tipo di vitigno.

Le elaborazioni sulle aziende con allevamenti riguardano la consistenza delle specie di bestiame più rilevanti dal punto di vista economico, nonché i ricoveri per animali con riferimento alla loro capienza e alla dotazione di specifiche installazioni.

Alla meccanizzazione aziendale sono riferite numerose tavole che ne descrivono l'intensità e la diffusione distinguendo per tipo di mezzo meccanico e per titolo di utilizzazione (in proprietà, in comproprietà, in conto terzi). Particolare attenzione è dedicata al contoterzismo attivo e passivo che viene esaminato anche in relazione al numero di giornate di lavoro effettuate in azienda.

Le tavole sulla manodopera aziendale riportano i dati differenziati per singole categorie e per genere. L'analisi riguarda il volume di lavoro e il numero di persone che hanno lavorato in azienda durante l'annata agraria 1999-2000. Il tipo di attività lavorativa esercitata fuori dall'azienda agricola dal conduttore e dai suoi familiari è considerata in una specifica tavola. Ulteriori informazioni sono fornite in merito alle caratteristiche socio-demografiche dei conduttori e dei capi azienda, nonché alla composizione della famiglia del conduttore.

Il Capitolo 3 – Dati provinciali (Universo CEE) – comprende 18 tavole statistiche elaborate in base al particolare campo di osservazione comunitario, comparabile tra gli stati membri dell'Unione Europea. Esso differisce dall'Universo Italia per il fatto che non comprende le aziende agricole con superficie agricola utilizzata (SAU) inferiore ad un ettaro e con produzione agricola commercializzata inferiore a 4 milioni di Lire (pari a 2.065,83 Euro). Le elaborazioni relative alle aziende che superano almeno uno dei due limiti citati, offrono agli utenti la possibilità di confrontare alcune fondamentali caratteristiche strutturali del settore, anche per zone altimetriche, secondo i due campi di osservazione della rilevazione censuaria: quello nazionale e quello comunitario.

Il Capitolo 4 – Dati comunali – riporta per ciascun Comune la ripartizione delle aziende esistenti nei territori di rispettiva competenza, secondo i principali caratteri da esse possedute.

In allegato è riportato un glossario contenente, per ciascuna informazione rilevata con il questionario di azienda, la corrispondente definizione adottata. Per una più agevole consultazione, le singole voci sono riportate in ordine alfabetico.

Introduzione

1. Cenni storici

I censimenti economici hanno l'obiettivo principale di fornire un quadro esaustivo e territorialmente dettagliato delle dimensioni e delle caratteristiche del sistema economico nazionale. Inoltre, essi consentono la predisposizione di archivi delle unità produttive (aziende, imprese, istituzioni) da utilizzare nei periodi intercensuari come basi per l'esecuzione di indagini campionarie, per ricerche e per studi economici e sociali.

Il Censimento generale dell'agricoltura è stato effettuato con riferimento alla data del 22 ottobre 2000. Esso è il quinto svolto in Italia ed ha avuto luogo in una stagione di grande importanza per il settore agricolo, che ha vissuto un riposizionamento strategico di notevole portata. Infatti, la riforma della politica agricola comunitaria, unitamente al varo della cosiddetta "Agenda 2000" e al previsto allargamento dell'Unione Europea a numerosi altri paesi, ha avviato un ripensamento profondo delle strategie di sviluppo del settore, sempre più orientato a svolgere un ruolo multifunzionale, di carattere economico, ambientale e sociale.

Il Censimento del 2000, pur utilizzando una tecnica di rilevazione tradizionale basata sulla conduzione di interviste "faccia a faccia" e salvaguardando la continuità storica rispetto ai censimenti precedenti, ha presentato numerose ed importanti novità rispetto al passato, conseguendo un elevato standard qualitativo dei dati e una più rapida diffusione dei risultati, che costituiscono una base conoscitiva affidabile per la definizione di politiche nazionali e regionali.

Il piano di rilevazione del 5° Censimento generale dell'agricoltura è stato predisposto sulla base delle proposte formulate da un'apposita Commissione di studio istituita presso l'Istituto nazionale di statistica, della quale hanno fatto parte docenti universitari e rappresentanti di amministrazioni pubbliche e di organizzazioni di categoria.¹

Sul piano dell'organizzazione, il sistema degli organi censuari è stato improntato alla massima integrazione e valorizzazione delle specifiche competenze dei soggetti che svolgono attività statistica sul territorio nazionale, in particolare a livello regionale e comunale, in linea con le recenti riforme amministrative e costituzionali che hanno ridisegnato il ruolo ed i compiti delle autonomie locali nell'ordinamento italiano.

La diffusione dei dati è stata progettata in modo da rispettare la tutela della riservatezza e da utilizzare anche moderni strumenti informatici (*data warehouse on line*) allo scopo di facilitarne l'accesso da parte degli utenti. Infine, va sottolineato come i risultati del Censimento agricolo vengono rilasciati secondo un'articolazione territoriale coerente con quella che verrà adottata nei censimenti generali del 2001 (popolazione, abitazioni, industria e servizi), così da offrire all'utenza (in particolare quella costituita dagli enti locali) una base statistica pienamente integrata sui principali caratteri demografici, sociali ed economici.

¹ In tale Commissione erano rappresentate le seguenti Amministrazioni ed Enti: Ministero per le Politiche Agricole e Forestali; Ministero per le Attività Produttive; Ministero dell'Ambiente e della Tutela del Territorio; Ministero dell'Interno; Ministero dell'Economia e delle Finanze; Ministero della Salute; Istituto Nazionale di Economia Agraria; Assessorati all'Agricoltura ed alle Foreste delle Regioni Piemonte, Veneto, Emilia -Romagna, Marche e Sicilia; Unione Italiana delle Camere di Commercio, Industria, Artigianato e Agricoltura; Associazione nazionale comuni italiani; Unione Statistica dei Comuni Italiani; Confederazione generale dell'agricoltura italiana, Confederazione nazionale coltivatori diretti; Confederazione Italiana Agricoltori; Confederazione Produttori Agricoli; Agenzia Nazionale per la Protezione dell'Ambiente; Istituto di Servizi per il Mercato Agricolo

2. Le basi giuridiche

L'obbligo di esecuzione decennale di un censimento dell'agricoltura è previsto dall'art. 2 del regolamento CEE n. 571 del 28 febbraio 1988, modificato dal regolamento CE n. 2467 del 17 dicembre 1996. Queste norme disciplinano la produzione (con cadenza biennale) di informazioni statistiche di carattere strutturale sulle aziende agricole, sulle coltivazioni, sulla consistenza degli allevamenti, sui mezzi meccanici, sul lavoro, ecc., allo scopo di valutare la situazione di un settore fondamentale per l'economia dell'Unione Europea e di seguire l'evoluzione nel tempo della sua struttura produttiva.

Mentre la rilevazione periodica di tali caratteri (che in Italia ha cadenza annuale) è effettuata su base campionaria, il Censimento rileva informazioni strutturali su tutte le aziende agricole, perseguendo anche l'obiettivo di aggiornare lo schedario delle aziende stesse. Di conseguenza sono state rilevate, in ciascun Comune, la consistenza numerica delle aziende agricole, forestali e zootecniche, di qualsiasi ampiezza e da chiunque condotte, nonché le loro fondamentali caratteristiche strutturali. I dati di censimento, inoltre, servono a costruire l'Archivio statistico delle aziende e imprese agricole (ASAIA), in esecuzione del regolamento comunitario n. 2186 del 1993.

Altre disposizioni in materia di statistiche agricole sono contenute in vari regolamenti e direttive dell'Unione Europea e nelle raccomandazioni dell'Organizzazione delle Nazioni Unite per l'alimentazione e l'agricoltura (FAO), tutti atti volti ad ottenere informazioni statistiche omogenee e comparabili a livello europeo e mondiale.

A livello nazionale, le disposizioni di carattere generale in materia di censimenti sono contenute nell'art. 37 della legge 17 maggio 1999 n. 144 e nel relativo regolamento di esecuzione approvato con DPR n.197 del 6 giugno 2000. L'attuale disciplina dell'attività censuaria deriva dalla considerazione della stessa come funzione istituzionale dell'Istat, a differenza dal passato quando i censimenti erano disciplinati autonomamente da un'apposita legge di indizione e finanziamento e da uno specifico regolamento di esecuzione.

L'attività censuaria svolta dalle Regioni e dalla Province autonome di Trento e di Bolzano è oggetto di una separata disciplina stabilita nelle sue linee fondamentali dal Protocollo di intesa stipulato tra l'Istat e la Conferenza dei Presidenti delle Regioni e delle Province autonome il 5 agosto 1999 ed approvato dalla Conferenza Stato-Regioni.

L'attività censuaria si è svolta secondo quanto previsto dalla normativa che regola il trattamento dei dati personali dettata dagli articoli 17 e 18 del regolamento di esecuzione del Censimento e dalla legge n. 675 del 1996 e successive modifiche e integrazioni, in particolare del d.lgs. n. 281 del 1999.

La disciplina delle operazioni tecniche è stata dettata con il Piano di censimento generale, integrato dai piani regionali approvati secondo la procedura prevista dal citato Protocollo di intesa, nonché da specifiche circolari dell'Istat.

Il 5° Censimento generale dell'agricoltura è inserito tra le statistiche di interesse nazionale: esso è incluso nel Programma statistico nazionale, approvato con DPCM del 31 marzo 2000, e nell'elenco delle rilevazioni soggette all'obbligo di risposta previsto dal DPR del 5 luglio 1999, pubblicato nella G.U. n. 194 del 19 agosto 1999.

3. La struttura organizzativa

La rete di rilevazione del Censimento si è articolata su quattro livelli territoriali e ha coinvolto diversi organismi: il livello nazionale è stato costituito dall'Istat e dall'Unione nazionale delle Camere di Commercio; il livello regionale è stato costituito dagli Uffici regionali di censimento, dalle Commissioni tecniche regionali istituite presso le Regioni e le Province autonome e dagli Uffici regionali dell'Istat; il

Alimentare; Ente per le Nuove tecnologie, l'Energia e l'Ambiente; Azienda di Stato Interventi nel Mercato Agricolo; Unione Province Italiane; Istituto Nazionale di Sociologia Rurale; docenti universitari.

livello provinciale è stato costituito dagli Uffici provinciali di censimento istituiti presso le Camere di commercio e dai Gruppi tecnici provinciali; il livello comunale è stato costituito dagli Uffici comunali di censimento.

I Prefetti e i Sindaci, con riferimento al territorio di propria competenza, hanno provveduto ad assicurare il buon andamento ed il regolare svolgimento delle operazioni di censimento, secondo quanto disposto dalle vigenti disposizioni di legge e dal regolamento di esecuzione del Censimento stesso.

Struttura della rete di rilevazione

REGIONI	NUMERO COMUNI AL 22-10-2000	ISPETTORATI PROVINCIALI ISTAT	UNITA' – ORGANI DI CENSIMENTO						
			REGIONI (UCR)		CAMERE DI COMMERCIO (UCP)	COMUNI (UCC)			RILEVATORI
			Responsabili dei coordinatori intercomunali (RPCIC)	Coordinatori intercomunali (CIC)	Responsabili dei coordinatori provinciali (RCP)	Totale	Responsabili (a)	Coordinatori	
Piemonte	1.206	8	29	130	8	1.206	1.206	148	1.619
Valle d'Aosta	74	1	1	8	1	74	74	2	88
Lombardia	1.546	11	36	108	11	1.546	1.546	285	1.811
Trentino-A.A.	339	2	2	32	2	339	339	19	614
Veneto	581	7	29	75	7	626	581	45	1.732
Friuli-V.G.	219	4	7	31	4	219	219	70	413
Liguria	235	4	11	37	4	257	235	22	511
Emilia-R.	341	9	23	59	9	341	341	14	1.066
Toscana	287	10	34	64	10	346	287	59	1.246
Umbria	92	2	12	20	2	114	92	22	499
Marche	246	4	4	52	4	246	246	21	2.939
Lazio	377	5	15	87	5	512	377	135	1.867
Abruzzo	305	4	11	40	4	315	305	10	770
Molise	136	2	6	16	2	136	136	38	340
Campania	551	5	12	105	5	555	551	4	2.230
Puglia	258	5	26	80	5	643	258	385	3.047
Basilicata	131	2	9	35	2	169	131	38	743
Calabria	409	5	5	78	5	511	409	102	1.745
Sicilia	390	9	24	150	9	622	390	232	2.830
Sardegna	377	4	19	100	4	377	377	65	1.016
ITALIA	8.100	103	315	1.307	103	9.154	8.100	1.716	27.126

(a) In 643 Comuni il responsabile di UCC ha anche svolto le funzioni ed i compiti di coordinatore.

Al livello nazionale hanno operato i seguenti organismi:

- Istituto nazionale di statistica*, con l'incarico di provvedere all'effettuazione del Censimento dell'agricoltura. L'Istat, quale titolare della rilevazione, ha esercitato un potere decisorio tecnico e metodologico in ordine all'organizzazione del Censimento e alle sue modalità di svolgimento. In particolare, l'Istat ha impartito agli organismi della rete censuaria le istruzioni necessarie per

l'esecuzione del Censimento e ha sovrinteso a tutte le relative operazioni, adottando i provvedimenti necessari per assicurare il loro regolare e tempestivo svolgimento. L'Istat ha esercitato tali funzioni anche attraverso le sue articolazioni territoriali costituite dagli uffici regionali. Inoltre, l'Istituto si è avvalso della collaborazione degli Uffici di statistica del Sistema statistico nazionale (Sistan) che, in base a quanto stabilito dal regolamento, hanno assunto la qualificazione giuridica di organi di censimento.

- b) L'*Ufficio di statistica di Unioncamere*, facente parte del Sistema statistico nazionale, ha avuto il compito di collaborare con l'Istat e con le Camere di commercio per assicurare il funzionamento degli organi censuari di livello provinciale.

Al *livello regionale* l'organizzazione si è basata su un modello "a geometria variabile" definito dal Protocollo d'intesa Istat-Regioni. In base ad esso il Piano generale di censimento è stato integrato dai singoli piani di censimento regionali approvati dalle Regioni e dalle Province autonome, anche sulla scorta delle valutazioni organizzative, tecniche e metodologiche effettuate dall'Istat.

Il nucleo dell'organizzazione a livello regionale è stato rappresentato dall'Ufficio di censimento regionale (UCR), mentre l'operatività sul territorio di competenza è stata assicurata dalla rete dei coordinatori intercomunali e dei rispettivi responsabili provinciali. L'UCR ha, inoltre, avuto il compito di fornire assistenza e sostegno tecnico alla Commissione tecnica regionale.

Nel dettaglio, il livello regionale è stato rappresentato dai seguenti organismi:

- a) *Ufficio regionale dell'Istat*, con il compito di sovrintendere a tutte le attività svolte dagli organi censuari a livello locale e di verificare l'attuazione dei piani di censimento regionali, con particolare riferimento alla designazione dei coordinatori intercomunali e dei loro responsabili provinciali, alle attività di formazione, istruzione e sensibilizzazione, allo svolgimento delle indagini pilota e di controllo. Gli uffici regionali hanno, inoltre, valutato i rapporti periodici sullo svolgimento delle operazioni censuarie nel territorio di competenza e svolto attività ispettiva.
- b) *Ufficio di censimento regionale (UCR)*, con il compito di curare, in generale, l'esecuzione del piano di censimento dell'Istat e di quello regionale.

Tra le funzioni svolte dagli UCR si segnalano in particolare le seguenti:

- la designazione dei coordinatori intercomunali e dei loro responsabili provinciali;
 - la sensibilizzazione delle istituzioni locali e delle aziende agricole;
 - lo svolgimento di attività di istruzione e di formazione;
 - il monitoraggio delle operazioni;
 - la rendicontazione dei contributi finanziari ricevuti.
- c) *Commissione tecnica regionale*, con il compito di assistere la Regione nella predisposizione del piano regionale di censimento e di sovrintendere al buon andamento delle operazioni censuarie, attraverso la valutazione del monitoraggio delle stesse.
- I compiti specifici assegnati alle Commissioni sono stati:
- la predisposizione del piano regionale e la sua eventuale revisione alla luce delle osservazioni dell'Istat;
 - la valutazione dello stato di attuazione del piano, anche nella fase precedente l'avvio delle operazioni di rilevazione censuaria;
 - la valutazione, sulla base degli aggiornamenti periodici trasmessi dall'UCR, dell'andamento delle attività censuarie;
 - l'individuazione degli interventi da adottare nelle situazioni di ritardo a livello comunale e provinciale.

Al *livello provinciale* hanno operato i seguenti organismi:

- a) *Ufficio di censimento provinciale (UCP)*, istituito presso la Camera di commercio, con il compito di sovrintendere al coordinamento delle operazioni censuarie a livello provinciale. Gli UCP hanno assolto a una funzione di stimolo, raccordo e controllo di tutte le operazioni censuarie svolte dagli Uffici comunali, svolgendo attività di natura organizzativa strumentali all'attività di rilevazione, nonché compiti di istruzione e formazione, di assistenza organizzativa e monitoraggio delle operazioni censuarie, attraverso un apposito collegamento informatico.

Tra i compiti specifici assegnati agli UCP vi sono stati:

- l'organizzazione di riunioni di istruzione sulle attività censuarie;
- la creazione del collegamento telematico con l'Istat per la trasmissione dei dati via Internet;
- il raccordo tecnico-organizzativo con il responsabile provinciale dei coordinatori intercomunali;
- la segnalazione di situazioni critiche all'UCR ed all'Ufficio regionale dell'Istat.

Nelle Province autonome di Trento e Bolzano le funzioni di UCP sono state svolte rispettivamente dal Servizio Statistica della Provincia autonoma di Trento e dall'Istituto provinciale di statistica della Provincia autonoma di Bolzano (ASTAT).

- b) *Gruppo tecnico provinciale*, con il compito di realizzare il collegamento funzionale tra i diversi livelli di responsabilità censuarie presenti a livello provinciale, ai fini della elaborazione del calendario di assistenza tecnica agli UCC, della programmazione di attività e di interventi di diversa natura, nonché di valutazione dell'andamento complessivo del Censimento. Esso è stato formato dal responsabile dell'UCP, da un funzionario dell'Ufficio regionale dell'Istat e dal responsabile provinciale dei coordinatori intercomunali.

Nell'ambito di ciascuna Provincia hanno operato i coordinatori intercomunali e il loro responsabile provinciale, i primi con il compito di provvedere al controllo delle attività di rilevazione effettuate presso le aziende agricole, il secondo con il compito di coordinare le attività di assistenza tecnica alla rilevazione.

Tra le funzioni specifiche dei coordinatori intercomunali era compresa:

- l'istruzione dei coordinatori e rilevatori comunali;
- l'assistenza tecnica nel corso delle attività di rilevazione;
- la redazione di rapporti settimanali.

Tra le funzioni specifiche dei responsabili provinciali figurava:

- l'assegnazione dei Comuni della Provincia di competenza ai singoli coordinatori intercomunali;
- la predisposizione dei programmi di attività dei coordinatori intercomunali;
- l'espletamento di attività di istruzione;
- l'organizzazione delle indagini post-censuarie.

Nella struttura organizzativa il *livello comunale* è stato rappresentato dall'*Ufficio di censimento comunale (UCC)*, con la funzione di rilevazione diretta sul territorio. I principali compiti assegnati all'UCC sono stati:

- la nomina di eventuali ulteriori coordinatori comunali;
- la selezione dei rilevatori;
- l'istruzione ai rilevatori e coordinatori comunali;
- la verifica, controllo e aggiornamento degli elenchi delle unità di rilevazione;
- la raccolta dei dati presso le aziende agricole e il controllo della corretta compilazione dei questionari;
- la comunicazione periodica di informazioni e dati sullo svolgimento delle operazioni censuarie;
- la revisione quantitativa del materiale raccolto e il suo confezionamento per la successiva spedizione ai centri di registrazione.

Alle dirette dipendenze del responsabile dell'UCC hanno operato i coordinatori comunali e i rilevatori. La nomina dei primi era obbligatoria nei Comuni con almeno 600 aziende da censire. I

secondi sono stati impegnati nella misura di uno ogni 150 aziende (o frazione di 150 comunque non inferiore a 100).

Ai coordinatori comunali è stato affidato l'incarico di pianificare, coordinare e controllare l'attività di rilevazione presso le aziende. I rilevatori comunali hanno effettuato la rilevazione presso le aziende agricole, raccogliendo i dati tramite intervista diretta ai conduttori.

4. Le attività di formazione ed istruzione della rete di rilevazione

A causa dell'articolazione territoriale e della complessità della rete di rilevazione, l'attività di formazione e istruzione dei soggetti coinvolti ha avuto un ruolo determinante per il buon esito delle operazioni censuarie.

Le attività formative hanno coperto l'intera rete di rilevazione con una serie di interventi "a cascata", ricorrendo a più strumenti. Infatti i corsi di istruzione e formazione si sono sviluppati secondo un percorso per fasi successive che ha coinvolto via via destinatari diversi: gli Uffici regionali dell'Istat, gli Uffici di censimento regionali (UCR), gli Uffici di censimento provinciali (UCP), i coordinatori intercomunali e i loro responsabili provinciali e gli Uffici di censimento comunali (UCC) con i loro coordinatori e rilevatori.

Dato l'elevato numero delle persone da formare e la loro distribuzione su tutto il territorio nazionale, nonché la diversità dei fabbisogni formativi, si sono attuati molteplici interventi. Accanto alla formazione in aula si è fatto ricorso anche allo strumento della formazione a distanza, tramite l'utilizzo di appositi strumenti (CD-Rom formativo, pagina dedicata nel sito Internet del Censimento).

Ulteriori interventi di carattere formativo, aggiuntivi rispetto a quelli dedicati alle istruzioni per la rilevazione, si sono svolti nei confronti dei coordinatori intercomunali e dei coordinatori comunali, a cura sia dell'Istat, sia degli Uffici regionali di censimento.

Interventi di verifica della formazione dei rilevatori e di *training on the job* sono stati svolti dai coordinatori intercomunali nel corso delle ispezioni volte a fornire assistenza tecnica agli UCC durante lo svolgimento della rilevazione.

Le istruzioni al personale degli UCR, ai responsabili degli UCP e ai responsabili provinciali dei coordinatori intercomunali sono state effettuate da personale selezionato dall'Istat e da funzionari dell'Istituto.

Le istruzioni ai coordinatori intercomunali sono state trasmesse da personale appartenente all'Istat e agli UCR, nonché dai responsabili dei coordinatori intercomunali. A loro volta, i coordinatori intercomunali, coadiuvati da personale dell'Istat, hanno effettuato gli interventi di istruzione ai coordinatori comunali e ai rilevatori.

5. Il campo di osservazione e l'unità di rilevazione

Il campo di osservazione del Censimento dell'agricoltura ha considerato tutte le aziende agricole, forestali e zootecniche, di qualsiasi ampiezza e da chiunque condotte. Sono rientrate nel suddetto campo di osservazione anche:

- le aziende agricole degli istituti di ricerca, degli ospedali, delle cliniche, delle comunità religiose, degli istituti penitenziari e delle imprese industriali;
- gli allevamenti di tori e verri da riproduzione, gli allevamenti di cavalli, i centri di incubazione;
- le aziende agricole costituite da prati permanenti e/o pascoli condotti dalle amministrazioni comunali (terreni messi a disposizione, generalmente dietro corresponsione di un canone, per il pascolo di animali appartenenti ad altre aziende).

I terreni destinati ad alcuni usi particolari, se non compresi nella superficie totale di un'azienda agricola attiva, sono stati esclusi dal campo di osservazione del Censimento. Questa esclusione riguarda in particolare:

- i suoli edificabili o comunque non destinati ad uso agricolo;
- i parchi e i giardini ornamentali;
- i terreni completamente abbandonati;
- i piccoli orti familiari, generalmente annessi alle abitazioni, la cui produzione era destinata normalmente all'autoconsumo (salvo il caso in cui la persona che ne disponeva fosse conduttore di azienda agricola; in tal caso l'orto doveva essere considerato parte integrante dell'azienda stessa);
- i piccoli allevamenti a conduzione familiare, costituiti da uno o due capi di bestiame suino, ovino, caprino o da pochi animali di bassa corte (polli, tacchini, oche, conigli ecc.) utilizzati normalmente per autoconsumo (salvo il caso in cui la persona che ne disponeva fosse anche conduttore di azienda agricola; in tal caso questi allevamenti dovevano essere considerati parte integrante dell'azienda stessa).

Sono state inoltre escluse dal campo di osservazione le scuderie, i terreni per l'esercizio dei cavalli da corsa, gli allevamenti di cani, i centri di commercio del bestiame ed i macelli che non praticavano l'allevamento del bestiame. Gli allevamenti ittici (impianti di acquacoltura) sono rientrati nel campo di osservazione del Censimento solo se praticati nell'ambito di un'azienda agricola.

L'unità di rilevazione del Censimento è stata *l'azienda agricola, forestale e zootecnica*, definita come *l'unità tecnico-economica costituita da terreni, anche in appezzamenti non contigui, ed eventualmente da impianti ed attrezzature varie in cui si attua la produzione agraria, forestale o zootecnica ad opera di un conduttore, e cioè persona fisica, società od ente, che ne sopporta il rischio sia da solo (conduttore coltivatore o conduttore con salariati), sia in forma associata.*

Caratteri distintivi fondamentali di un'azienda agricola sono stati pertanto:

- l'utilizzazione dei terreni per la produzione agricola e/o forestale e/o zootecnica: tali terreni potevano essere costituiti da una o più particelle (contigue o no), situate nello stesso Comune oppure in Comuni diversi, anche non confinanti o vicini tra loro;
- la presenza di un conduttore, cioè di una persona fisica, società od ente che sopportava il rischio imprenditoriale connesso con l'attività economica dell'azienda.

Tra le aziende agricole sono state comprese anche quelle prive di terreno agrario ed in particolare:

- le aziende zootecniche nelle quali si allevava bestiame senza utilizzazione di terreno agrario (allevamenti intensivi di bovini, di suini, avicunicoli, ecc.);
- le aziende zootecniche nelle quali il bestiame veniva allevato utilizzando terreni pascolativi appartenenti a Comuni, ad altri enti pubblici od a privati, senza che i terreni potessero configurarsi come elementi costitutivi di dette aziende.

6. I criteri per l'individuazione delle aziende agricole

Le aziende agricole sono state individuate nel Comune, ed in particolare nel foglio di mappa catastale, in cui ricadeva il centro aziendale o, in mancanza di esso, la maggior parte delle particelle catastali costituenti la superficie totale aziendale. Ne consegue che le aziende agricole, i cui terreni erano situati in due o più fogli di mappa catastali dello stesso Comune oppure in due o più Comuni, sono state rilevate dal Comune ove era situato il centro aziendale e, quindi, indicate nel relativo foglio di mappa catastale. Pertanto, il luogo dove era ubicata l'abitazione del conduttore, se non coincidente con il centro aziendale, non ha costituito elemento per l'individuazione di un'azienda agricola, né per l'attribuzione dell'azienda stessa ad un determinato foglio di mappa.

Per *centro aziendale* s'intende il complesso dei fabbricati situati nei terreni dell'azienda agricola e connessi alla sua attività produttiva. Il centro aziendale, in molti casi, comprende le abitazioni del

conduttore e dell'altra manodopera impiegata nei lavori agricoli aziendali, i ricoveri per animali, i locali per l'immagazzinamento dei prodotti (magazzini, sili da foraggio, fienili, ecc.) e quelli per il deposito di macchine ed attrezzi di uso agricolo.

Le aziende pastorali con greggi transumanti, nel caso in cui il conduttore disponeva anche di terreno agrario, sono state individuate nel Comune e foglio di mappa catastale nel quale ricadeva il centro aziendale o la maggior parte delle particelle costituenti la superficie totale aziendale. Se, invece, tali aziende erano prive di terreno agrario (esclusivamente zootecniche), sono state individuate nel Comune e foglio di mappa catastale nel quale erano situati i ricoveri di proprietà dell'azienda; oppure, se l'azienda non possedeva ricoveri propri, nel Comune dove il gregge era stato ricoverato per la maggior parte dell'anno; oppure, se quest'ultimo criterio fosse risultato di difficile adozione, nel Comune dove il gregge si trovava alla data di riferimento del Censimento.

Ai fini del censimento, per individuare le aziende agricole si è fatto riferimento ai conduttori e non ai proprietari o intestatari dei terreni, in quanto:

- il proprietario o intestatario dei terreni non è necessariamente conduttore di azienda agricola, termine con il quale si intende la persona fisica, società o ente, che, in quanto responsabile giuridico ed economico, sopporta il rischio della gestione aziendale, indipendentemente dal titolo di possesso dei terreni;
- i terreni di proprietà o intestati a soggetti diversi possono essere condotti da un'unica azienda agricola.

I censimenti generali del 2000-01 prevedono di incrementare in misura significativa il dettaglio territoriale disponibile nella georeferenziazione dei dati, con l'obiettivo di potenziare la capacità informativa dei dati raccolti. In particolare, Il 5° Censimento generale dell'agricoltura, che copre con il suo campo di osservazione il territorio extraurbano, ha adottato per la prima volta come livello minimo di aggregazione dei dati il foglio di mappa catastale, che ha il vantaggio di essere un riferimento facilmente individuabile sia per i rispondenti che per gli utenti finali e corrisponde ad un livello di dettaglio ottimale, ad esempio, per le esigenze di analisi della pianificazione territoriale. La disponibilità dei dati elementari aggregati per foglio di mappa consentirà di ottenere proiezioni cartografiche molto accurate dei risultati censuari: dalla semplice localizzazione delle aziende agricole e dei relativi terreni a mappe tematiche sull'utilizzazione del suolo e sulla distribuzione delle caratteristiche strutturali e tipologiche delle aziende.

7. Il questionario di rilevazione

Nella progettazione del questionario di azienda si è tenuto conto di esigenze diverse: la domanda di informazioni da parte dell'utenza; l'obbligo di rispondere alle esigenze internazionali (FAO e UE) secondo un prestabilito elenco di caratteristiche da rilevare; l'esigenza di mantenere la confrontabilità dei risultati con quelli delle precedenti rilevazioni censuarie; la necessità di indagare fenomeni attuali di interesse nazionale e locale; la limitazione degli oneri di risposta per i rilevatori, e, soprattutto, per le aziende stesse.

Il questionario di rilevazione adottato per il 5° Censimento generale dell'agricoltura ha rappresentato una soluzione di equilibrio tra queste esigenze. Una volta assicurata la sua corrispondenza al quadro informativo richiesto dai regolamenti europei, esso è stato redatto apportando integrazioni finalizzate a rispondere alle molteplici esigenze informative nazionali e locali.

Il compito di definire i contenuti rispondenti a tali esigenze è stato affidato ad una apposita sottocommissione nell'ambito della Commissione di studio avente l'incarico di formulare proposte in merito agli aspetti organizzativi, metodologici e tecnici per il 5° Censimento generale dell'agricoltura. Le attività svolte al riguardo nel corso di circa un anno hanno consentito l'approntamento di un questionario di azienda, che, oltre a consentire una soddisfacente comparabilità dei risultati nel tempo,

ha esteso le informazioni su fenomeni maggiormente esplicativi della nuova realtà agricola. In esso sono stati mantenuti molti dei quesiti già rilevati nel 1990, compresi quelli relativi alla viticoltura, ed inserite alcune interessanti novità.

In particolare, i nuovi quesiti hanno riguardato:

- la ulteriore suddivisione della superficie aziendale secondo il titolo di possesso dei terreni: proprietà, affitto (Legge 203/82) e uso gratuito;
- una maggiore articolazione della forma giuridica delle aziende (persona fisica, società, cooperativa, associazione di produttori, Ente pubblico);
- più specifiche informazioni sulla tenuta della contabilità aziendale;
- la rilevazione della superficie utilizzata per attività extragricole (turismo, sport, ecc.);
- la capacità lavorativa oraria degli impianti per la lavorazione e/o trasformazione in azienda dei prodotti delle coltivazioni;
- la consistenza degli "altri" allevamenti, la produzione del latte distinta per specie, l'impiego del latte munto e i prodotti ottenuti dalla lavorazione del latte in azienda;
- riguardo al lavoro aziendale, la posizione nella professione dei componenti la famiglia del conduttore e la distinzione della "altra manodopera aziendale" tra operai e dirigenti e impiegati, nonché la loro distinzione per genere;
- alcune informazioni sulle pratiche colturali e sui sistemi utilizzati per la fertilizzazione dei terreni;
- le produzioni di qualità, sia vegetali che zootecniche.

8. Epoca di riferimento dei dati

Fanno riferimento all'annata agraria 1° novembre 1999 – 31 ottobre 2000 i dati relativi a: vendita dei prodotti dell'azienda; contabilità; utilizzazione dei terreni; lavoro; mezzi meccanici; contoterzismo; attrezzature informatiche; rapporti con l'esterno.

Fanno riferimento alla data del 22 ottobre 2000 i dati relativi a: forma di conduzione; forma giuridica; credito agrario; adesione ad organismi associativi economici; parchi ed aree protette; ricoveri; superficie totale; superficie agricola utilizzata; consistenza degli allevamenti; fabbricati ed abitazioni.

La condizione professionale del conduttore, dei familiari, dei parenti e del capo azienda si riferisce a quella posseduta nella settimana precedente il 22 ottobre 2000. Fanno riferimento all'anno solare 2000 i dati relativi alla produzione del latte.

9. L'aggiornamento degli elenchi comunali delle aziende agricole

Sul piano tecnico-metodologico, il problema di maggior rilevanza nell'esecuzione di un censimento generale dell'agricoltura è connesso con l'identificazione delle aziende e con l'obiettivo di massimizzare il grado di copertura della rilevazione, dato il notevole riflesso che tale operazione riveste nel dimensionamento numerico del collettivo di osservazione.

Le operazioni di aggiornamento si sono articolate nelle seguenti fasi:

- produzione dell'elenco delle aziende agricole, forestali e zootecniche, risultanti nello schedario Istat e dell'elenco dei soggetti risultanti in archivi e/o registri di fonte amministrativa e non individuati tra i conduttori delle aziende agricole, forestali e zootecniche dello schedario Istat
- individuazione delle aziende agricole, forestali e zootecniche "ancora esistenti", "non più esistenti" e "di nuova costituzione" (rispetto all'elenco, basato sul Censimento del 1990);
- per ciascuna azienda agricola risultante negli elenchi come "ancora esistente" o "di nuova costituzione", indicazione dell'ubicazione del centro aziendale o, in assenza di esso, della località dove ricadeva il maggior numero di particelle dei terreni costituenti l'azienda agricola. Tale località

poteva essere distinta dal domicilio del conduttore, ove quest'ultimo non coincidesse con l'ubicazione del centro aziendale. Per le aziende "ancora esistenti" dovevano essere verificati, modificati ed eventualmente integrati i dati personalizzati a cura dell'Istat;

- per ciascuna azienda agricola "ancora esistente" o "di nuova costituzione", indicazione delle superfici ricadenti nel Comune, distintamente per i terreni situati nello stesso foglio di mappa catastale del centro aziendale e per quelli ricadenti in altri fogli di mappa dello stesso Comune o di altri Comuni, con la specificazione, per ciascuna azienda, del numero complessivo delle particelle catastali che ne costituivano la superficie. Per le aziende prive di terreno agrario (esclusivamente zootecniche) si doveva indicare il Comune e il foglio di mappa catastale ove erano situati i ricoveri di proprietà dell'azienda; oppure, se l'azienda non possedeva ricoveri propri, il Comune dove erano ricoverati i capi di bestiame per la maggior parte dell'anno; oppure, se quest'ultimo criterio risultava di difficile adozione, il Comune dove gli allevamenti si trovavano al momento della verifica effettuata per l'aggiornamento;
- scambi di informazioni tra Comuni sulle superfici di aziende con parte dei terreni localizzati in Comuni diversi;
- compilazione dei riepiloghi delle superfici di foglio di mappa catastale e comunali e verifica del grado di copertura raggiunto.

Per agevolare i compiti degli Uffici comunali, l'Istat ha fornito a ciascuno di essi un apposito Manuale contenente il piano completo dell'aggiornamento con le istruzioni da seguire per le diverse operazioni da effettuare. Inoltre l'Istat ha inviato a ciascun Comune un CD multimediale con finalità di comunicazione generale sui censimenti 2000 – 2001, unitamente ad un apposito *software*, le cui procedure hanno consentito la compilazione automatica di alcuni modelli man mano che il Comune procedeva alle previste operazioni di aggiornamento degli elenchi.

Alle operazioni di aggiornamento hanno contribuito l'Istat, i Comuni e le Camere di Commercio, ciascuno con ruoli e compiti ben definiti.

Prima di avviare le operazioni di aggiornamento l'Istat ha effettuato un preliminare processo di integrazione e/o sovrapposizione dei dati anagrafici e strutturali contenuti nei principali archivi amministrativi di interesse agricolo, ha predisposto la metodologia, sviluppato le procedure informatiche di acquisizione e trattamento delle informazioni aggiornate, prodotto il materiale per l'aggiornamento stesso su supporto cartaceo ed informatico, nonché sottoposto a verifica di fattibilità tutte le modalità tecniche ed organizzative dell'operazione.

In particolare l'aggiornamento delle liste si è basato su una verifica preliminare dell'archivio censuario riferito al 1990, svolta mediante l'uso di archivi anagrafici delle aziende aggiornati al 1997 e al 1998 e provenienti dal Sistema informativo agricolo nazionale (SIAN), dall'anagrafe tributaria del Ministero delle Finanze, dal registro delle imprese agricole tenuto presso le Camere di Commercio e dall'archivio residente presso l'AIMA (attualmente AGEA). Tale operazione di aggiornamento e di "incrocio" tra archivi (analoga a quella posta alla base dell'Archivio statistico delle imprese attive, ASIA) è stata estremamente complessa, in quanto il Censimento del 1990 non aveva rilevato il codice fiscale delle aziende agricole (o dei relativi conduttori). Di conseguenza, per effettuare le verifiche sono state utilizzate altre "chiavi", quali la localizzazione e la denominazione dell'azienda, tutti elementi certamente meno sicuri del codice identificativo.²

L'analisi integrata degli archivi sopra menzionati³ ha consentito di "rintracciare" circa 1.400.000 aziende censite nel 1990, informazione questa che è stata fornita ai Comuni per rendere più agevole il loro lavoro di aggiornamento degli elenchi. D'altra parte, i Comuni hanno ricevuto anche un elenco di

² Per essere trattato in modo efficace, l'archivio del 1990 e gli archivi integrativi sono stati preliminarmente sottoposti ad una "normalizzazione", cioè ad un trattamento statistico finalizzato ad assicurare che i caratteri in essi contenuti fossero resi omogenei e confrontabili tra loro.

³ L'operazione di *linkage* tra i diversi archivi, su cui si baserà anche in futuro la costruzione e l'aggiornamento annuale dell'Archivio statistico delle aziende e delle imprese agricole (ASAIA) ha costituito, naturalmente, solo il primo passo del lavoro, cui sono seguite approfondite analisi di carattere statistico volte all'individuazione dei soggetti effettivamente titolari di un'attività agricola rientrante nel campo di osservazione del censimento.

circa 1.800.000 altri soggetti presenti negli archivi amministrativi, per i quali è stato impossibile procedere all'abbinamento automatico e preventivo con le unità contenute nell'archivio censuario del 1990. In alcuni casi si è trattato effettivamente di nuove aziende, ma in molti altri il mancato abbinamento è dipeso unicamente dalla assenza del codice identificativo nell'archivio del 1990.

L'operazione di aggiornamento è poi proseguita sul territorio a cura dei Comuni. Anche le Camere di Commercio, attraverso i propri Uffici di statistica, hanno partecipato all'operazione, svolgendo attività di coordinamento e monitoraggio in collegamento telematico con l'Istat.

Le modalità tecniche ed operative da seguire per l'aggiornamento sono state descritte in un apposito fascicolo contenente il Piano completo delle operazioni.

Con la circolare n.38 del 15 ottobre 1999 prot. 10465, sono stati disposti i criteri e le modalità per la costituzione degli Uffici di censimento comunali e provinciali, precisandone compiti e funzioni per l'aggiornamento.

Entro il mese di giugno 2000, tutti i Comuni, ad eccezione di pochi per i quali si è reso necessario prorogare la scadenza al mese di agosto, hanno trasmesso all'Istat tutto il materiale su supporto informatico e cartaceo. Il materiale pervenuto soltanto su supporto cartaceo, dopo i necessari controlli quantitativi e qualitativi presso l'Istat, è stato sottoposto a registrazione *in service*. Appena registrato, il materiale è stato elaborato al pari di quello pervenuto su supporto informatico, in modo da ottenere gli elenchi definitivi comunali, per foglio di mappa catastale. Questo ha costituito l'area di riferimento da assegnare successivamente a ciascun rilevatore per la raccolta dei dati mediante somministrazione del questionario aziendale.

I file contenenti i dati identificativi dei conduttori, integrati con quello di superficie totale dell'azienda, da inviare ai Comuni come elenchi definitivi, sono stati approntati dall'Istat nel periodo luglio - settembre 2000 e sono stati utilizzati anche per la personalizzazione dei questionari di rilevazione.

10. Le indagini pilota pre-censuarie

Al fine di risolvere le problematiche relative alla localizzazione delle aziende agricole e dei loro terreni, all'aggiornamento delle liste comunali di aziende, nonché alla messa a punto degli strumenti di rilevazione, sono state realizzate nel periodo pre-censuario tre indagini pilota:

1. *localizzazione e georeferenziazione dei terreni aziendali*: l'indagine è stata effettuata nel periodo novembre 1998 – gennaio 1999 per verificare le difficoltà incontrate dai Comuni nell'individuare le aziende agricole e nel localizzare i loro terreni. Hanno partecipato volontariamente 10 Comuni in totale; in particolare, 3 Comuni delle Marche, 5 dell'Emilia-Romagna e 2 della Toscana. Con questa indagine è stata verificata anche la possibilità di utilizzare, per la prima volta nel settore delle statistiche agricole, la documentazione catastale. Il materiale di base per l'esecuzione dell'indagine pilota (elenchi delle aziende agricole e dei soggetti da rilevare) è stato fornito dall'Istat mentre la documentazione catastale è stata acquisita dai Comuni interessati all'indagine. Per agevolare il compito ai Comuni partecipanti l'Istat ha redatto un apposito manuale di istruzioni.
2. *aggiornamento dell'archivio Istat delle aziende agricole*: questa seconda indagine pilota è stata effettuata nel periodo aprile – maggio 1999 al fine di valutare la fattibilità delle operazioni di individuazione delle aziende agricole finalizzata all'aggiornamento degli elenchi. Ad essa hanno partecipato gli stessi Comuni già coinvolti nella prima indagine pilota, integrati da altri 22 in modo da rispettare criteri di rappresentatività per grandi circoscrizioni territoriali.

La metodologia seguita per questa seconda indagine pilota è stata simile a quella adottata per la prima. Tuttavia, tenuto conto che un aggiornamento esaustivo degli elenchi non può essere realizzato se non a seguito di un accurato e completo scambio di informazioni tra Comuni confinanti, tra i 30 sono stati scelti 2 Comuni "nucleo" con i rispettivi Comuni "satelliti" in numero di

8. In termini di numero di aziende agricole da aggiornare con l'indagine pilota, la selezione ha riguardato 5 Comuni con un numero consistente di aziende censite nel 1990 (Comuni "grandi" con oltre 1.000 aziende), 7 altri di "media dimensione" (500 - 1.000 aziende) e 20 di "piccola dimensione" (meno di 500 aziende).

Per i Comuni di grande e media dimensione l'indagine ha consentito di sperimentare le diverse modalità di assunzione delle informazioni dal conduttore, di verificare l'utilizzazione della cartografia più opportuna e di valutare le difficoltà inerenti la localizzazione dei terreni aziendali, nonché i tempi di esecuzione dell'operazione. Per 20 Comuni non erano previsti scambi di informazioni con i Comuni limitrofi, per i 2 Comuni "nucleo" sono state effettuate tutte le fasi dell'operazione di aggiornamento, sino alla completa verifica del grado di copertura raggiunto. Gli 8 Comuni "satelliti", infine, hanno proceduto all'aggiornamento degli elenchi di loro competenza, all'individuazione ed attribuzione delle aziende agricole e dei relativi terreni ai rispettivi fogli di mappa catastali ed allo scambio di informazioni con il corrispondente Comune "nucleo".

Anche per questa seconda indagine l'Istat ha approntato tutto il materiale di base su supporto cartaceo ed informatico, nonché la redazione di un apposito fascicolo di istruzioni.

3. *controllo della qualità degli elenchi aziendali e test del questionario di azienda agricola*: allo scopo di completare le attività preparatorie del Censimento, nel mese di maggio 2000 è stata condotta la terza indagine pilota, finalizzata a valutare le caratteristiche del questionario di rilevazione ed a verificare la qualità degli elenchi aziendali approntati con l'aggiornamento dell'archivio Istat. La rilevazione è stata affidata agli Uffici regionali di censimento (UCR). Essa ha riguardato circa 2.700 unità dislocate in 43 Comuni. Per l'esecuzione dell'indagine pilota gli UCR si sono avvalsi di proprio personale dipendente.

Sono stati utilizzati due modelli: il primo (Mod. ISTAT SME1) per stabilire l'appartenenza dell'unità oggetto dell'indagine pilota al campo di osservazione del Censimento; il secondo che riproduceva il questionario di azienda agricola (Mod. ISTAT CEAGR1) da somministrare alle unità risultate appartenenti al campo di osservazione a seguito dell'accertamento effettuato dal rilevatore.

Alla fine dell'intervista il rilevatore ha redatto per ciascuna azienda agricola intervistata un rapporto (Mod. ISTAT CEAGR RIL1), nel quale è stato precisato il grado di difficoltà riscontrato nella compilazione del questionario di azienda, il tempo di durata dell'intervista e la completezza e chiarezza delle istruzioni predisposte dall'Istat e delle definizioni adottate.

11. Le operazioni preliminari della rete di rilevazione

Preliminarmente alla raccolta dei dati presso i conduttori d'azienda, l'Istat ha fornito a ciascun Comune il materiale necessario allo svolgimento della rilevazione censuaria ed in particolare:

- a) l'elenco delle aziende agricole da intervistare (Mod. ISTAT CEAGR 201), nel quale sono state riportate le aziende individuate con l'aggiornamento degli archivi statistici ed amministrativi, distinte per foglio di mappa catastale;
- b) elenchi aggiuntivi contenenti le indicazioni sui conduttori domiciliati in luogo diverso dall'ubicazione del centro aziendale;
- c) i questionari di azienda agricola (Mod. ISTAT CEAGR 1) in bianco, secondo il numero delle aziende da censire, integrato da una congrua scorta;
- d) le etichette autoadesive con la pre stampa dei caratteri identificativi dei conduttori ai quali somministrare il questionario per le aziende agricole individuate in fase di aggiornamento; per le eventuali aziende nuove (o non identificate nel corso dell'aggiornamento) sono state fornite etichette in bianco, le quali contenevano soltanto i codici e le denominazioni della Provincia e del Comune ed un apposito codice di azienda;

- e) un congruo numero di copie del manuale di istruzioni per la rilevazione, contenente le definizioni, le modalità tecnico-operative e le disposizioni per la raccolta dei dati;
- f) un congruo numero di CD-rom per la formazione dei rilevatori;
- g) il materiale e i modelli accessori da utilizzare per lo svolgimento delle operazioni e per la spedizione del materiale censuario, al termine delle operazioni stesse.

Sempre nel periodo precedente la rilevazione, gli UCC hanno svolto alcune operazioni preparatorie, come la predisposizione del materiale per ciascun rilevatore e la definizione degli "itinerari di sezione" per il rilevatori. Di particolare rilievo, in tale ambito, sono stati i casi in cui vi era differenza tra l'ubicazione dell'azienda e il domicilio del conduttore. Al fine di agevolare gli UCC nella rilevazione di queste aziende, l'Istat ha trasmesso agli UCC, su supporto informatico, la lista dei "conduttori con domicilio in Comune diverso da quello di rilevazione".

Inoltre, per agevolare il compito dei rilevatori e dei rispondenti, molti Comuni hanno fornito a ciascun rilevatore una copia del foglio di mappa catastale di competenza, unitamente ad una copia del quadro di unione dei fogli di mappa in cui si ripartisce il territorio comunale. Ciò ha consentito al rilevatore di individuare più facilmente l'ubicazione delle aziende e la distribuzione dei loro terreni sul territorio. In questo modo si è anche agevolato il rispondente nella collocazione delle diverse attività aziendali in ciascun foglio di mappa.

12. Le attività di raccolta dei dati

All'inizio del mese di ottobre 2000 gli UCC hanno ricevuto il materiale necessario allo svolgimento della rilevazione censuaria. A partire dal 23 ottobre 2000, i rilevatori hanno condotto personalmente le interviste con i conduttori delle aziende agricole secondo un calendario programmato sulle seguenti scadenze di conclusione della rilevazione sul campo: 22 novembre 2000 per i Comuni con meno di 100 aziende da censire e 31 dicembre 2000 per i Comuni con 100 o più aziende da censire.

La concentrazione dei tempi previsti per la raccolta dei dati in circa 60 giorni lavorativi ha richiesto l'impiego di più personale rispetto al precedente censimento.

La revisione dei questionari di rilevazione da parte dei coordinatori comunali è stata effettuata, di norma, giornalmente presso l'UCC, subordinatamente alla consegna quotidiana dei questionari compilati da parte dei rilevatori. L'attività di revisione si è svolta nel periodo dal 23 ottobre 2000 al 12 gennaio 2001, anche con l'ausilio dei coordinatori intercomunali, i quali hanno visitato periodicamente gli UCC, così da risolvere eventuali dubbi ed offrire assistenza tecnica alla rilevazione.

A questo stesso scopo l'Istat ha attivato durante il periodo della rilevazione censuaria due numeri verdi di *help-desk* delle operazioni di raccolta dei dati destinati uno agli operatori istituzionali della rete censuaria e l'altro ai rispondenti.

Il primo è stato gestito dagli Uffici regionali dell'Istat, mentre il secondo è stato affidato ad un *call center* specializzato che ha operato sull'intero territorio nazionale. In entrambi i casi, comunque, l'Istat ha provveduto a predisporre preliminarmente un numero molto consistente di risposte a fattispecie di quesiti (oltre 700 per il primo e più di 35 per il secondo), opportunamente ripartiti nell'ambito di tre differenti tipologie (amministrativa, metodologica e tecnico-informatica). Il ricorso a tali numeri verdi è stato consistente: a quello destinato agli operatori di censimento sono pervenute 6.416 chiamate, di cui 4.235 da parte degli UCC, a quello destinato agli altri soggetti sono pervenute 4.233 chiamate.

Non appena revisionati tutti i questionari di azienda compilati dai rilevatori, gli UCC hanno provveduto alla redazione dei prospetti riepilogativi contenenti i dati relativi alle principali variabili rilevate a livello di foglio di mappa (Mod. ISTAT RIEP 1). Man mano che la compilazione dei prospetti riepilogativi è stata terminata, e comunque entro febbraio 2001, l'UCC ha provveduto a riepilogare tali prospetti a livello comunale, compilando l'apposito modello predisposto dall'Istat (Mod. ISTAT RIEP 2) che è stato inviato all'UCP competente per territorio. I modelli riepilogativi per Comune hanno

consentito all'Istat di elaborare e diffondere alcuni risultati preliminari l'8 marzo 2001 e quelli provvisori il 20 giugno 2001.

La verifica del buon andamento delle operazioni censuarie è stata svolta attraverso un sistema di monitoraggio basato su rapporti periodici inoltrati dagli UCC agli UCP. Tali rapporti sono stati immessi da questi ultimi nella rete telematica appositamente predisposta e sono stati resi disponibili in tempo reale agli uffici di censimento regionali (UCR) ed all'Istat. Più in dettaglio, il monitoraggio ha previsto le seguenti attività:

- a) gli uffici di censimento comunali:
 - hanno comunicato al competente UCP l'inizio della raccolta dei dati;
 - in funzione della numerosità aziendale di competenza, hanno inviato via fax o per via telematica, al competente UCP l'apposito modello con la comunicazione del numero dei questionari compilati, evidenziando anche il numero delle aziende viticole e zootecniche;
 - al termine della raccolta dei dati hanno trasmesso all'UCP gli appositi modelli, nei quali sono stati indicati, tra l'altro, il numero definitivo delle aziende censite, il numero delle aziende per le quali non è stato possibile condurre l'intervista, il numero delle aziende viticole e zootecniche, queste ultime distinte per gli allevamenti bovini, suini, ovini ed altri tipi, alcuni ulteriori dati riassuntivi a livello comunale;
- b) i responsabili provinciali dei coordinatori intercomunali: hanno inoltrato all'UCP e all'UCR competenti per territorio, mediamente ogni 14 giorni, un rapporto sull'attività svolta dai coordinatori intercomunali di propria competenza, compilando l'apposito modello predisposto dall'Istat; tale modello ha fornito per ogni coordinatore intercomunale il numero delle visite effettuate presso ciascun Comune di competenza, il numero dei questionari revisionati unitamente ai rilevatori e ai coordinatori comunali, il grado di difficoltà riscontrato dai rilevatori nella compilazione delle diverse sezioni dei questionari di rilevazione, nonché i problemi eventualmente riscontrati nell'attività dei Comuni;
- c) gli Uffici di censimento provinciali: hanno provveduto all'inserimento nella rete Internet delle informazioni ricevute dagli UCC e dai responsabili dei coordinatori intercomunali, impegnandosi tempestivamente a risolvere i problemi che emergevano dal monitoraggio;
- d) gli Uffici di censimento regionali: hanno riepilogato a livello regionale le informazioni ricevute dagli Uffici di censimento provinciali, utilizzando i prospetti appositamente predisposti dall'Istat, trasmettendoli per via telematica all'Istat ed alla competente Commissione tecnica regionale; essi sono, inoltre, intervenuti tempestivamente per la risoluzione dei problemi evidenziati dal monitoraggio, collaborando strettamente con gli UCP e gli Uffici regionali dell'Istat.

Il monitoraggio telematico è stato svolto utilizzando la rete Internet come struttura di trasmissione, limitando però l'accesso alle aree di monitoraggio ai soli soggetti autorizzati. In questo modo è stato possibile assicurare in tempo reale la condivisione delle informazioni relative allo stato di avanzamento delle operazioni censuarie tra tutti i soggetti della rete territoriale.

Al termine delle operazioni di rilevazione, gli UCC hanno confezionato tutto il materiale utilizzato per la raccolta dei dati, secondo le istruzioni trasmesse dall'Istat. Anche le operazioni di trasmissione del materiale sono state monitorate mediante apposite comunicazioni veicolate dalla rete telematica.

13. La registrazione controllata

La registrazione dei dati su supporto informatico è stata eseguita presso 6 centri distribuiti sul territorio nazionale. Tale attività è stata svolta dai centri applicando piani di registrazione controllata predisposti secondo norme tecniche, operative e di sicurezza stabilite dall'Istat che ha provveduto anche a verificarne l'applicazione. Ciò ha consentito di garantire la completa omogeneità tra le operazioni effettuate dai diversi centri.

Le regole di registrazione dei dati sono state impostate in modo da garantire la maggiore conformità possibile tra le informazioni memorizzate sul supporto informatico ed il questionario cartaceo. Inoltre, nel *software* di registrazione dei dati sono state introdotte alcune regole di incompatibilità con lo scopo di evidenziare particolari incongruenze. Compito dell'operatore è stato di verificare se l'errore segnalato fosse dovuto ad una errata digitazione oppure ad una errata compilazione del questionario. Nel primo caso l'operatore era tenuto a correggere l'errore introdotto; nel secondo, invece, doveva confermare la registrazione effettuata e segnalare la situazione anomala, secondo una opportuna sintassi, su un file di errori che è stato consegnato all'Istat insieme ai dati registrati.

I supporti informatici contenenti i dati registrati per ciascuna Provincia sono stati sottoposti dall'Istat ad una serie di controlli tecnici a campione che hanno garantito il rispetto degli standard di qualità della registrazione effettuata. In questo modo i livelli accertati di errore nella registrazione non hanno superato le soglie prestabilite per la validità dell'operazione.

La registrazione era stata inizialmente fissata nel periodo maggio - settembre 2001; tuttavia, alcune difficoltà tecniche riscontrate presso alcuni centri non hanno consentito il pieno rispetto della tempistica inizialmente predisposta, ritardando così la disponibilità presso l'Istat dei dati registrati per alcune Regioni.

14. Il trattamento informatico dei dati

Espletati i necessari controlli amministrativi e tecnici dei dati contenuti sul supporto informatico provinciale, i record registrati sono stati sottoposti ad un programma di controllo (piano di incompatibilità) che prevedeva l'imposizione automatica, sotto determinate condizioni, di notizie mancanti e la correzione di notizie registrate nei casi di accertata incongruenza.

Il controllo automatico dei dati qualitativi (mutabili) è stato effettuato con tabelle decisionali a doppia o multipla entrata (adottando come criteri di base le definizioni censuarie dei singoli quesiti) e con tabelle di correzione che, secondo combinazioni di risposte non compatibili, prevedevano quale risposta si dovesse ritenere non fondamentale e consentivano l'imposizione della relativa correzione. In caso di combinazioni di tre o più risposte incompatibili, si è corretto il minor numero di risposte necessarie a ristabilire la compatibilità tra esse.

Tabelle decisionali e di correzione per area geografica sono state impostate per quelle coltivazioni la cui presenza è limitata solo in aree geoclimatiche definite. Il controllo automatico dei dati quantitativi (variabili) è stato effettuato con i metodi dell'operatore logico e della funzione di controllo.

Per numerose variabili del questionario di azienda è stata verificata la relazione dell'operatore uguaglianza o disuguaglianza (maggiore o minore). Ad esempio, la superficie irrigata di una coltivazione non può essere superiore alla superficie complessiva della coltivazione stessa, la quantità di latte trasformato deve essere minore o uguale alla quantità di latte munto, e così via.

Maggiormente applicata è stata la funzione di controllo, considerato l'elevato numero di variabili soggette a quadratura con la funzione "addizione". Ad esempio, la somma delle singole superfici deve essere uguale alla superficie totale aziendale; la somma del numero dei capi delle singole categorie di bestiame bovino deve essere uguale al numero totale di capi bovini, e così via.

Inoltre, le risposte ai quesiti del questionario sono in prevalenza non obbligatorie. Ove però sono risultate presenti una o più risposte non obbligatorie, ciò ha implicato il controllo di presenza di risposta ad altro quesito.

Una volta verificata l'esistenza della condizione di errore, è stato automaticamente corretto il campo del *record* relativo al quesito affetto da errore. Nel caso di controlli tra più campi appartenenti allo stesso *record* o a *record* diversi relativi ad uno stesso questionario, sono stati scelti uno o più campi come fondamentali ed i rimanenti campi sono stati oggetto di correzione.

La procedura descritta ha permesso di ottenere come risultato una sufficiente minimizzazione della differenza tra i dati aggregati osservati e i dati aggregati reali.

Dal supporto informatico così ottenuto sono state elaborate delle tavole di controllo contenenti i principali caratteri delle aziende agricole rilevati con il questionario di azienda ed i possibili confronti con quelli del precedente Censimento del 1990, secondo i livelli territoriali previsti.

Un'analisi approfondita dei dati contenuti nelle tavole suddette ha consentito l'individuazione di "aziende anomale" (aventi cioè delle caratteristiche sostanzialmente diverse rispetto a quelle desumibili anche da altre fonti) da sottoporre ad ulteriori controlli ed eventuali correzioni parametriche o interattive.

Dopo l'ultimazione delle precedenti fasi di controllo critico e di analisi dei dati, si è proceduto alla costruzione di una struttura, tipo *data warehouse*, per la costruzione delle tavole statistiche. Tale struttura prevede la trasposizione dei dati dalla forma tipo "questionario" ad una forma più idonea per l'interrogazione dei microdati (Tabelle dei fatti).

I dati, infatti, presentavano una struttura studiata per fornire il massimo della *performance* in fase di inserimento, *check* e controllo. Detta struttura è del tutto inadatta per la produzione veloce di tavole statistiche e per l'analisi; a tal proposito si è resa necessaria la creazione di 21 tabelle dei fatti che aggregano settorialmente e per argomenti i dati di rilevazione, riclassificando ove necessario le voci e aggregando per classi e settori previsti dal piano di diffusione. Queste tabelle hanno alimentato tutti i processi di creazione dei volumi cartacei, della stampa su richiesta (*Print on demand*) e della produzione delle tavole sul *web*.

Le tabelle dei fatti sono le fonti che alimentano ulteriori strutture di dati (*datamart*) più sintetiche (a livello di Comune) che vengono poi date in *input* alle procedure informatiche preposte alla consultazione libera.

Sui *datamart* tutti i dati "sensibili" (a norma della Legge 675 a tutela della *privacy*) sono stati oscurati, al fine di preservare il segreto statistico. Gli elaborati prodotti sono stati realizzati parametrizzando il livello territoriale, in modo da produrre agevolmente le tavole a livello provinciale, regionale e nazionale.

15. Il piano di diffusione dei risultati

Tenuto conto del Protocollo di intesa tra Istat e Conferenza dei Presidenti delle Regioni e di quanto previsto dall'articolo 17 del regolamento di esecuzione del Censimento l'Istat ha fornito agli Uffici di statistica delle Regioni che ne hanno fatto richiesta i file dei dati definitivi, privi dei caratteri anagrafici, relativi alle singole unità di rilevazione per il territorio di rispettiva competenza. Ciò ha permesso di programmare la diffusione dei dati secondo modalità articolate nei tempi, negli strumenti e nei contenuti. In particolare, i dati provvisori del Censimento sono stati diffusi dall'Istat in due occasioni. Con la prima l'Istat ha diffuso l'8 marzo 2001 una "Statistica in breve" con alcuni dati preliminari relativi al numero complessivo di aziende agricole ed alla loro distribuzione per Regione. Successivamente l'Istat ha prodotto una seconda "Statistica in breve", che ha diffuso il 20 giugno 2001, con i dati provvisori a livello nazionale e regionale riferiti al numero delle aziende con e senza superficie agricola utilizzata (SAU), secondo le principali forme di utilizzazione dei terreni, e con allevamenti, secondo le principali specie di bestiame. Anche diverse Regioni hanno curato in proprio la diffusione dei dati provvisori ad un maggior livello di dettaglio a partire dal mese di giugno 2001.

Il piano di diffusione dei dati definitivi a livello regionale è stato concordato dall'Istat con il Centro Interregionale per il sistema informativo ed il sistema statistico (CISIS) ed è stato messo in atto secondo criteri organizzativi comuni. A partire dal 14 giugno 2002 sono state effettuate conferenze stampa organizzate congiuntamente dall'Istat e dai singoli Uffici di statistica delle Regioni, durante le quali sono stati presentati i risultati definitivi fino a livello comunale riguardanti le principali

caratteristiche strutturali delle aziende agricole. I principali dati sono stati anche esposti sui siti Internet dell'Istat e delle Regioni interessate insieme a prime note di commento.

Il piano di pubblicazione dei risultati definitivi del 5° Censimento generale dell'agricoltura è stato predisposto dall'Istat secondo un'articolazione che distingue tra livelli territoriali di riferimento e contenuti caratterizzanti. Le pubblicazioni sono così articolate:

A. Pubblicazioni generali

1. *“Caratteristiche strutturali delle aziende agricole”*
 - a) Fascicolo nazionale
 - b) Fascicoli regionali
 - c) Fascicoli provinciali
2. *“Caratteristiche tipologiche delle aziende agricole”*
 - a) Fascicolo nazionale
 - b) Fascicoli regionali
 - c) *I censimenti agricoli in Italia dal 1961 al 2000*
3. Organizzazione e atti del 5° Censimento generale dell'agricoltura

B. Pubblicazioni tematiche

1. La coltivazione della vite in Italia
 - volume 1 – *“Caratteristiche generali”*
 - volume 2 – *“Vitigni”*
2. Le aziende familiari
3. Le imprese agricole
4. I giovani in agricoltura
5. L'uso del suolo (le coltivazioni)
6. La zootecnia (gli allevamenti)
7. Le infrastrutture aziendali (gli impianti, i fabbricati rurali ed i mezzi meccanici agricoli)
8. La donna in agricoltura

Tutti i volumi previsti dal piano di pubblicazione sono resi disponibili anche sul sito Internet dell'Istat. Inoltre, viene reso disponibile agli utenti un *data warehouse* specializzato.

C. Data Warehouse

Al termine del processo di *check* e controllo, i dati memorizzati su *database* relazionale sono stati normalizzati e trattati secondo le regole statistiche ed i vincoli imposti dai metodi di rilevazione.

Grafico 1 – Struttura del Data Warehouse

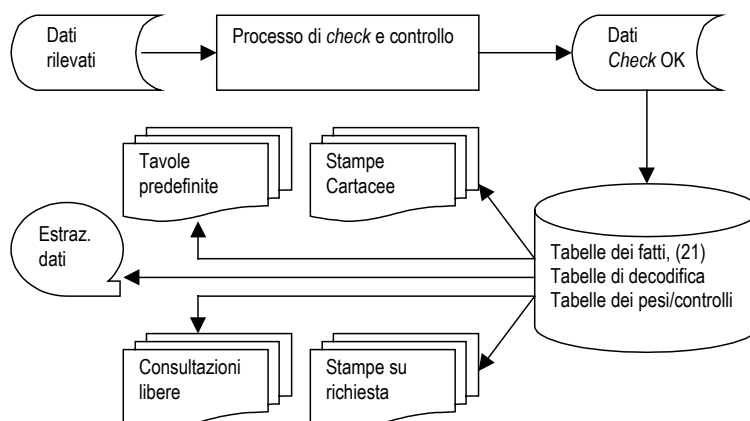

Essi sono stati trasferiti in strutture denominate “tabelle dei fatti”. Queste sono uniche per tutti i successivi processi del *Data Warehouse*.

La sua disponibilità consente ad utenti remoti di creare proprie interrogazioni e di ottenere risposte garantite sotto il profilo dell'integrità dei dati e del rispetto del segreto statistico.

16. Le indagini di qualità e copertura

La qualità dell'informazione statistica fornita dal 5° Censimento generale dell'agricoltura è stata documentata dall'Istat con due rilevazioni post-censuarie mirate a valutare il grado di copertura e il grado di attendibilità delle singole risposte fornite dai conduttori di azienda. Le due rilevazioni post-censuarie sono state eseguite, con riferimento al censimento dell'agricoltura, per la prima volta in questa occasione. Nella precedenti edizioni la valutazione della qualità dell'informazione, fornita con i risultati censuari, era stata realizzata con altre tecniche di analisi dei dati, come risulta dagli specifici volumi a suo tempo pubblicati. Le due indagini di controllo post-censuarie realizzate in questa occasione sono:

- *indagine di copertura*, finalizzata a fornire una misurazione del grado di copertura del Censimento relativamente alla popolazione delle aziende agricole, mediante un campione areale di fogli di mappa del Catasto dei terreni.
- *indagine di qualità*, finalizzata a fornire alcune valutazioni dell'errore di misura dovuto al processo di risposta, mediante reintervista telefonica su un campione di aziende rilevate al Censimento.

Con riferimento alla prima indagine, per *tasso di copertura* si intende il rapporto tra il numero di aziende agricole rilevate al Censimento ed il numero di aziende realmente esistenti sul territorio nazionale alla data di riferimento del Censimento stesso (22 Ottobre 2000).

I domini territoriali di riferimento delle stime sono: l'intero territorio nazionale (ad esclusione della Provincia autonoma di Bolzano), le cinque ripartizioni geografiche (Nord Ovest, Nord Est, Centro, Sud, Isole), le 19 Regioni e la Provincia autonoma di Trento.

Nell'indagine campionaria, di tipo areale, le unità finali di campionamento sono costituite dai fogli di mappa del Catasto dei terreni.⁴ Nella fase di rilevazione sono state individuate le aziende agricole che, alla data di riferimento del Censimento, avevano terreni nelle particelle catastali⁵ di ciascuno dei fogli di mappa selezionati nel campione.

Il disegno di campionamento è del tipo a due stadi con stratificazione delle unità di primo stadio.

Il primo stadio di campionamento è costituito dai Comuni che sono stati stratificati, nell'ambito di ciascuna Regione o Provincia autonoma, nel modo seguente:

- a) i Comuni del medesimo strato sono omogenei rispetto alla variabile numero di aziende facenti parte della lista inviata dall'Istat ai Comuni per il Censimento;
- b) gli strati hanno approssimativamente la medesima dimensione, ossia il numero di aziende agricole è circa lo stesso nei vari strati della Regione.

In ogni strato è stato selezionato un unico Comune campione con probabilità proporzionale alla sua dimensione definita secondo il punto (b) sopra riportato. Il secondo stadio di campionamento è stato costituito dai fogli di mappa catastali. In ciascun Comune campione è stato selezionato un unico foglio del Catasto dei terreni con probabilità proporzionale alla sua dimensione definita secondo il punto (b) sopra riportato. Ciascun foglio di mappa selezionato nel campione è stato sottoposto nuovamente a censimento, al fine di individuare le aziende agricole che avevano terreni nel territorio individuato dal foglio stesso.

⁴ *Foglio di mappa catastale*: insieme di particelle catastali continue, rurali o urbane, che appartengono a precise porzioni di territorio, predeterminate dal catasto dei terreni.

⁵ *Particella catastale*: poligono chiuso di una porzione di territorio situata in uno stesso Comune appartenente ad un'unica proprietà (la quale può appartenere a più soggetti), avente la stessa qualità o classe e la stessa destinazione. Una particella è individuata da un numero identificativo, da un foglio di mappa all'interno del quale è inserita, dal Comune e Provincia in cui il foglio ricade.

Obiettivo dell'*indagine di qualità* è stato ottenere stime sufficientemente affidabili dell'errore di misura e delle sue principali componenti (varianza di risposta e direzione dell'eventuale errore di misura) relativamente alle variabili più significative rilevate tramite il questionario censuario.

La rilevazione è stata condotta su un campione di aziende agricole, già rilevate al Censimento, attraverso una reintervista effettuata con tecniche di rilevazione telefonica (CATI). Le variabili oggetto dell'intervista telefonica riguardavano l'uso dei terreni, la consistenza dei principali allevamenti e le giornate di lavoro dell'annata agraria 1999-2000. Il meccanismo dell'indagine ha previsto il confronto tra il dato ottenuto sulla medesima unità nelle due rilevazioni – per le variabili rilevate sia al Censimento che all'indagine di qualità – e la riconciliazione delle eventuali differenze tra il dato rilevato al Censimento e la risposta all'intervista telefonica.

I domini territoriali di riferimento sono stati rappresentati dall'intero territorio nazionale, dalle cinque ripartizioni geografiche (Nord-Ovest, Nord-Est, Centro, Sud, Isole) e per alcune variabili dalle 19 Regioni e dalla Provincia Autonoma di Bolzano.

Per la selezione del campione di aziende agricole è stato adottato un disegno di campionamento a due stadi, con stratificazione delle unità del primo e del secondo stadio. Il primo stadio è stato rappresentato dai Comuni, stratificati per zona altimetrica e numero di aziende facenti parte della lista di aziende agricole rilevate al Censimento; il secondo stadio è stato costituito dalle aziende agricole stratificate per classe di superficie totale.

Avvertenze alle tavole

Generali

Le denominazioni e le circoscrizioni territoriali di Province e Comuni fanno riferimento alla data del 22 ottobre 2000. Nelle tavole che riportano i dati per classi di valori (superficie totale, superficie agricola utilizzata, giornate di lavoro, ecc.) gli estremi inferiori di ciascuna classe s'intendono inclusi e gli estremi superiori esclusi. Così, ad esempio, nelle classi di superficie da 2 a 5 ettari sono comprese le aziende da 2,00 ettari fino a 4,99 ettari.

Per alcune tavole si deve tener presente che, secondo i caratteri considerati, la stessa azienda può essere conteggiata più volte. Con riferimento alle coltivazioni, ad esempio, un'azienda che pratica la coltivazione della vite e dell'olivo risulta sia tra quelle che coltivano la vite che tra quelle che coltivano l'olivo. Allo stesso modo, un'azienda che pratica l'irrigazione con diverse modalità di approvvigionamento dell'acqua è conteggiata tante volte quante sono le modalità di approvvigionamento utilizzate. Ad esempio, un'azienda che si approvvigiona di acqua irrigua sia da un lago artificiale che da altre aziende agricole entra nel conteggio sia del primo che del secondo dato.

Poiché la superficie agricola utilizzata (SAU) costituisce parte della superficie totale, nella ripartizione delle aziende per classi di SAU si verifica normalmente uno slittamento delle aziende verso le classi inferiori. Così, ad esempio, un'azienda con 3,50 ettari di superficie totale, di cui 1,20 ettari di SAU, è conteggiata nella classe da 3 a 5 ettari nella ripartizione per classi di superficie totale e nella classe da 1 a 2 ettari nella ripartizione per classi di SAU.

Nella fiancata delle tavole, una determinata modalità di variabile è presente solo se esiste almeno un caso verificato. Ad esempio, le sei modalità della forma di conduzione (conduzione diretta del coltivatore con solo manodopera familiare; conduzione diretta del coltivatore con manodopera familiare prevalente; conduzione diretta del coltivatore con manodopera extrafamiliare prevalente; conduzione con salariati; conduzione a colonia parziaria appoderata; altra forma di conduzione) compaiono tutte in fiancata solo se per ciascuna di esse è stato rilevato almeno un caso.

Particolari

Tavola 1.1 – Nella distribuzione per titolo di possesso dei terreni sono escluse le aziende senza terreno agrario (esclusivamente zootecniche), in quanto la distribuzione si riferisce al titolo di possesso della

superficie totale. Le superfici medie aziendali riferite alle forme di conduzione (prima parte della tavola) sono calcolate rispetto al numero totale delle aziende rilevate, mentre quelle riferite ai titoli di possesso dei terreni (seconda parte della tavola) sono calcolate rispetto al numero delle aziende con superficie.

Tavola 1.2 – Sono escluse le aziende senza superficie agricola utilizzata (esclusivamente forestali, esclusivamente zootecniche e forestali-zootecniche).

Tavola 1.4 – La voce SEMINATIVI comprende la modalità *orti familiari* prevista nel questionario di azienda. Nella voce FORAGGERE AVVICENDATE è compresa la modalità *piante sarchiate da foraggio*. La voce VITE comprende anche la modalità *viti non innestate* e non comprende le modalità *viti madri di portinnesto* e *barbatelle*. Per garantire il confronto con i dati dei due censimenti precedenti, la voce FRUTTIFERI riferita agli anni 1982 e 1990 comprende la modalità *castagneti da frutto*, considerata autonoma nei relativi questionari di azienda.

Tavola 1.5 – La voce ALTRO riferita all'approvvigionamento dell'acqua irrigua comprende le seguenti modalità previste nel questionario di azienda: *da acquedotto*, *da acque sotterranee*, *diretto da impianto di depurazione*, *raccolta acque pluviali*. La voce IN ALTRA FORMA riferita alla gestione dell'acqua irrigua comprende la modalità *gestione autonoma*. La voce ASPERSIONE riferita ai sistemi di irrigazione comprende la modalità *microirrigazione* prevista nel questionario di azienda.

Tavola 1.6 – Con riferimento al 2000, la differenza che si riscontra tra la somma degli addendi e il totale della superficie è dovuta ad arrotondamenti operati direttamente dal calcolatore, causati dalla ridistribuzione proporzionale del totale della superficie irrigata tra le diverse tipologie di coltivazioni effettivamente irrigate, limitatamente alle aziende per le quali il totale della superficie irrigata è risultato al controllo maggiore del totale della superficie irrigabile. Con riferimento al 1990, la voce FRUMENTO comprende solo la modalità *frumento duro*, mentre il *frumento tenero* è incluso nella voce ALTRE COLTIVAZIONI.

Tavola 1.7 – La voce AZIENDE CON ALLEVAMENTI comprende anche le aziende con produzione di pulcini di un giorno mediante incubazione artificiale.

Tavola 1.10 – La voce ALTRI MEZZI MECCANICI riferita al 2000 comprende le seguenti modalità previste nel questionario di azienda: *macchine per la raccolta completamente automatizzata di pomodoro da industria e di altri prodotti* e *altri mezzi meccanici utilizzati*. La stessa voce riferita al 1990 comprende le modalità *macchine per la raccolta di ortive, uve e frutta*; *raccogliatrici-trinciatrici*; *raccogliatrici-pessatrici di foraggio*; *automezzi per trasporto merci*; *altri mezzi meccanici utilizzati* previste nel relativo questionario. La stessa voce riferita al 1982 comprende le modalità *macchine per la raccolta della frutta*; *raccogliatrici-trinciatrici*; *automezzi per trasporto merci* e *altri mezzi meccanici utilizzati* previste nel relativo questionario.

Tavola 2.1 – Sono escluse le aziende senza terreno agrario (esclusivamente zootecniche).

Tavola 2.2 – Sono escluse le aziende senza terreno agrario (esclusivamente zootecniche).

Tavola 2.3 – Sono escluse le aziende senza superficie agricola utilizzata (esclusivamente forestali, esclusivamente zootecniche e forestali-zootecniche).

Tavola 2.4 – Sono escluse le aziende senza superficie agricola utilizzata (esclusivamente forestali, esclusivamente zootecniche e forestali-zootecniche).

Tavola 2.5 – Sono escluse le aziende senza terreno agrario (esclusivamente zootecniche).

Tavola 2.6 – Sono escluse le aziende senza superficie agricola utilizzata (esclusivamente forestali, esclusivamente zootecniche e forestali-zootecniche).

Tavola 2.10 – La voce SEMINATIVI comprende la modalità *orti familiari* prevista nel questionario di azienda.

Tavola 2.11 – La voce SEMINATIVI non comprende la modalità *orti familiari*.

Tavola 2.12 – Nella tavola sono riportate solo le principali coltivazioni praticate. Per tale motivo, nella seconda parte della tavola (superficie investita), la somma degli addendi non corrisponde al totale. La voce VITE non comprende le modalità *viti madri di portinnesto* e *barbatelle* previste nel questionario di azienda.

Tavola 2.16 – I vitigni sono indicati sia con il codice di riferimento che con la denominazione.

Tavola 2.17 – Sono escluse le aziende senza terreno agrario (esclusivamente zootecniche).

Tavole 2.20 e 2.21 – Nella superficie irrigabile può essere compresa la superficie investita ad arboricoltura da legno. Pertanto può verificarsi il caso di aziende che hanno superficie irrigabile pur essendo prive di SAU.

Tavola 2.22 – La differenza tra il totale della superficie irrigata di Tav. 2.21 e la somma delle superfici effettivamente irrigate è dovuta ad arrotondamenti operati direttamente dal calcolatore, causati dalla ridistribuzione proporzionale del totale della superficie irrigata tra le coltivazioni stesse, limitatamente alle aziende per le quali il totale della superficie irrigata è risultato al controllo maggiore del totale della superficie irrigabile.

Tavola 2.67 – Nei casi in cui il capo azienda ha conseguito più titoli di studio, sia in scuole ad indirizzo agrario che in altri tipi di scuole, è stato considerato esclusivamente il titolo di studio conseguito nelle scuole ad indirizzo agrario.

Tavola 3.1 – Sono escluse le aziende senza superficie agricola utilizzata (esclusivamente forestali, esclusivamente zootecniche e forestali-zootecniche).

Tavola 3.3 – La voce SEMINATIVI comprende la modalità *orti familiari*. La voce ALTRA SUPERFICIE comprende anche la modalità *superficie agraria non utilizzata*,

Tavola 3.5 – La voce VITE non comprende le modalità *viti madri di portinnesto* e *barbatelle*.

Tavola 4.4 – Nella distribuzione per titolo di possesso dei terreni sono escluse le aziende senza terreno agrario (aziende esclusivamente zootecniche).

Tavola 4.11 – La voce SEMINATIVI comprende la modalità *orti familiari* prevista nel questionario di azienda.

Tavola 4.12 – La voce FRUMENTO comprende sia il *frumento tenero* sia il *frumento duro*. La voce FORAGGERE AVVICENDATE comprendono le *piante sarchiate da foraggio*.

Tavola 4.13 – Nella voce VITE sono escluse le *viti madri di portinnesto* e le *barbatelle*.

Tavola 4.14 – Le AZIENDE CON ALLEVAMENTI comprendono aziende con bovini, bufalini, ovini, caprini, equini, suini, allevamenti avicoli, conigli, struzzi, altri allevamenti e pulcini di un giorno.

Tavole statistiche

Capitolo 1 – Confronti temporali (Universo Italia)

Tavola 1.1 - Aziende e relativa superficie totale per forma di conduzione e titolo di possesso dei terreni (superficie in ettari)

FORME DI CONDUZIONE TITOLI DI POSSESSO DEI TERRENI	ANNI DI CENSIMENTO						SUPERFICIE MEDIA AZIENDALE		
	2000		1990		1982		2000	1990	1982
	Aziende	Superficie totale	Aziende	Superficie totale	Aziende	Superficie totale			
FORME DI CONDUZIONE									
Conduzione diretta del coltivatore	5.864	41.663,79	6.238	38.208,96	6.437	37.514,03	7,11	6,13	5,83
<i>Con solo manodopera familiare</i>	<i>5.544</i>	<i>32.463,08</i>	<i>5.823</i>	<i>28.654,87</i>	<i>5.807</i>	<i>28.167,89</i>	<i>5,86</i>	<i>4,92</i>	<i>4,85</i>
<i>Con manodopera familiare prevalente</i>	<i>219</i>	<i>4.569,82</i>	<i>241</i>	<i>4.684,54</i>	<i>401</i>	<i>4.127,08</i>	<i>20,87</i>	<i>19,44</i>	<i>10,29</i>
<i>Con manodopera extrafamiliare prevalente</i>	<i>101</i>	<i>4.630,89</i>	<i>174</i>	<i>4.869,55</i>	<i>229</i>	<i>5.219,06</i>	<i>45,85</i>	<i>27,99</i>	<i>22,79</i>
Conduzione con salariati	187	24.540,14	200	28.442,05	291	36.039,09	131,23	142,21	123,85
Conduzione a colonia parziaria appoderata	1	21,61	42	267,06	232	2.145,03	21,61	6,36	9,25
Altra forma di conduzione	-	-	2	59,00	6	55,14	-	29,50	9,19
TOTALE	6.052	66.225,54	6.482	66.977,07	6.966	75.753,29	10,94	10,33	10,87
TITOLI DI POSSESSO DEI TERRENI									
Solo in proprietà	5.189	46.504,38	5.980	51.303,58	6.489	64.372,79	8,96	8,58	9,92
Solo in affitto	350	7.553,71	225	4.261,31	215	4.934,27	21,58	18,94	22,95
Parte in proprietà e parte in affitto	512	12.167,45	274	11.412,18	247	6.446,23	23,76	41,65	26,10
<i>In proprietà</i>	<i>-</i>	<i>6.765,25</i>	<i>-</i>	<i>6.591,29</i>	<i>-</i>	<i>4.109,94</i>	<i>13,21</i>	<i>24,06</i>	<i>16,64</i>
<i>In affitto</i>	<i>-</i>	<i>5.402,20</i>	<i>-</i>	<i>4.820,89</i>	<i>-</i>	<i>2.336,29</i>	<i>10,55</i>	<i>17,59</i>	<i>9,46</i>
TOTALE	6.051	66.225,54	6.479	66.977,07	6.951	75.753,29	10,94	10,34	10,90

Tavola 1.2 - Aziende e relativa superficie agricola utilizzata (SAU) per forma di conduzione e titolo di possesso dei terreni (superficie in ettari)

FORME DI CONDUZIONE TITOLI DI POSSESSO DEI TERRENI	ANNI DI CENSIMENTO						SUPERFICIE MEDIA AZIENDALE		
	2000		1990		1982		2000	1990	1982
	Aziende	SAU	Aziende	SAU	Aziende	SAU			
FORME DI CONDUZIONE									
Conduzione diretta del coltivatore	5.802	29.590,88	6.197	27.531,05	6.345	27.113,21	5,10	4,44	4,27
<i>Con solo manodopera familiare</i>	<i>5.483</i>	<i>23.100,37</i>	<i>5.785</i>	<i>21.600,19</i>	<i>5.721</i>	<i>20.060,09</i>	<i>4,21</i>	<i>3,73</i>	<i>7,60</i>
<i>Con manodopera familiare prevalente</i>	<i>219</i>	<i>3.624,82</i>	<i>241</i>	<i>3.167,63</i>	<i>401</i>	<i>3.503,21</i>	<i>16,55</i>	<i>13,14</i>	<i>8,74</i>
<i>Con manodopera extrafamiliare prevalente</i>	<i>100</i>	<i>2.865,69</i>	<i>171</i>	<i>2.763,23</i>	<i>223</i>	<i>3.549,91</i>	<i>28,66</i>	<i>16,16</i>	<i>15,92</i>
Conduzione con salariati	177	7.747,06	189	11.012,15	268	14.543,86	43,77	58,27	54,27
Conduzione a colonia parziaria appoderata	1	12,97	42	216,96	232	1.756,97	12,97	5,17	7,57
Altra forma di conduzione	-	-	2	56,90	6	48,99	-	28,45	8,17
TOTALE	5.980	37.350,91	6.430	38.817,06	6.851	43.463,03	6,25	6,04	6,34
TITOLI DI POSSESSO DEI TERRENI									
Solo in proprietà	5.141	25.238,75	5.939	30.050,75	6.419	36.648,53	4,91	5,06	5,71
Solo in affitto	358	3.203,50	225	2.701,88	217	3.069,00	8,95	12,01	14,14
Parte in proprietà e parte in affitto	481	8.908,66	266	6.064,43	215	3.745,50	18,52	22,80	17,42
<i>In proprietà</i>	<i>-</i>	<i>4.555,75</i>	<i>-</i>	<i>3.653,14</i>	<i>-</i>	<i>2.210,47</i>	<i>9,47</i>	<i>13,73</i>	<i>10,28</i>
<i>In affitto</i>	<i>-</i>	<i>4.352,91</i>	<i>-</i>	<i>2.411,29</i>	<i>-</i>	<i>1.535,03</i>	<i>9,05</i>	<i>9,07</i>	<i>7,14</i>
TOTALE	5.980	37.350,91	6.430	38.817,06	6.851	43.463,03	6,25	6,04	6,34

Tavola 1.3 - Aziende e relativa superficie totale per classe di superficie totale e classe di superficie agricola utilizzata (SAU)
(superficie in ettari)

CLASSI DI SUPERFICIE TOTALE CLASSI DI SAU	ANNI DI CENSIMENTO					
	2000		1990		1982	
	Aziende	Superficie totale	Aziende	Superficie totale	Aziende	Superficie totale
CLASSI DI SUPERFICIE TOTALE						
Senza superficie	1	-	3	-	15	-
Meno di 1 ettaro	1.800	902,61	1.756	829,45	1.665	784,11
1 -- 2	1.043	1.475,96	1.091	1.505,79	1.207	1.624,57
2 -- 3	624	1.511,39	725	1.701,38	827	1.914,63
3 -- 5	775	2.982,81	853	3.193,47	977	3.618,26
5 -- 10	826	5.824,05	974	6.670,30	1.076	7.352,84
10 -- 20	527	7.268,36	641	8.666,59	737	9.786,32
20 -- 30	157	3.778,70	159	3.720,94	167	3.963,03
30 -- 50	116	4.461,94	113	4.243,26	120	4.451,52
50 -- 100	99	6.916,26	78	5.294,76	78	5.405,13
100 ed oltre	84	31.103,46	89	31.151,13	97	36.852,88
TOTALE	6.052	66.225,54	6.482	66.977,07	6.966	75.753,29
CLASSI DI SAU						
Senza superficie	72	5.010,29	52	3.213,26	115	7.199,32
Meno di 1 ettaro	2.326	4.175,32	2.592	3.253,15	2.692	3.439,02
1 -- 2	996	2.136,77	989	3.600,35	1.087	2.748,67
2 -- 3	580	2.123,92	608	1.986,43	642	2.146,06
3 -- 5	650	5.248,56	651	3.381,83	705	3.765,44
5 -- 10	686	6.783,08	763	8.905,10	845	7.310,98
10 -- 20	410	6.831,48	514	8.584,87	556	8.958,96
20 -- 30	123	4.387,35	112	4.176,46	113	3.870,20
30 -- 50	90	4.869,23	84	4.024,08	83	5.150,43
50 -- 100	71	6.806,14	71	8.607,29	66	6.793,83
100 ed oltre	48	17.853,40	46	17.244,25	62	24.370,38
TOTALE	6.052	66.225,54	6.482	66.977,07	6.966	75.753,29

Tavola 1.4 - Aziende e relativa superficie investita per le principali coltivazioni praticate (superficie in ettari)

COLTIVAZIONI	ANNI DI CENSIMENTO						SUPERFICIE MEDIA AZIENDALE		
	2000		1990		1982		2000	1990	1982
	Aziende	Superficie investita	Aziende	Superficie investita	Aziende	Superficie investita			
SEMINATIVI	4.698	27.416,10	5.748	29.595,75	5.976	32.157,04	5,84	5,15	5,38
Cereali	1.829	12.728,09	2.585	14.863,34	3.255	18.518,73	6,96	5,75	5,69
<i>Fumento tenero</i>	363	937,62	983	2.815,92	1.972	7.926,89	2,58	2,86	4,02
<i>Fumento duro</i>	1.140	9.666,61	1.255	8.663,82	937	5.130,26	8,48	6,90	5,48
<i>Orzo</i>	326	569,61	700	1.187,88	827	1.484,56	1,75	1,70	1,80
<i>Granoturco</i>	238	377,45	499	730,04	953	2.144,13	1,59	1,46	2,25
<i>Riso</i>	-	-	-	-	-	-	-	-	-
Legumi secchi	163	159,62	88	225,50	158	239,83	0,98	2,56	1,52
Patata	180	156,77	447	183,79	430	49,21	0,87	0,41	0,11
Barbabietola da zucchero	136	592,46	146	830,38	256	1.248,44	4,36	5,69	4,88
Piante industriali	575	3.648,11	563	2.769,95	361	1.381,76	6,34	4,92	3,83
Ortive	1.395	2.977,72	2.168	3.103,49	3.101	2.427,21	2,13	1,43	0,78
Foraggere avvicendate	1.181	3.769,46	1.996	4.963,52	2.163	6.950,30	3,19	2,49	3,21
COLTIVAZIONI LEGNOSE AGRARIE	5.090	7.351,91	5.317	6.744,00	5.705	7.455,91	1,44	1,27	1,31
Vite	2.634	2.004,16	3.796	2.478,37	4.859	3.404,40	0,76	0,65	0,70
<i>per vini DOC e DOCG</i>	140	814,13	79	196,47	124	164,07	5,82	2,49	1,32
<i>per altri vini</i>	2.458	1.175,75	3.671	2.261,73	4.665	3.185,85	0,48	0,62	0,68
<i>per uva da tavola</i>	118	14,25	158	19,40	298	51,60	0,12	0,12	0,17
Olivo	4.240	4.646,68	3.162	3.391,78	2.832	3.134,05	1,10	1,07	1,11
Agrumi	97	12,50	216	16,36	169	12,31	0,13	0,08	0,07
Fruttiferi	1.725	590,29	2.270	792,96	1.626	852,38	0,34	0,35	0,52
Vivai	50	58,50	22	54,09	23	40,06	1,17	2,46	1,74
PRATI PERMANENTI E PASCOLI	707	2.582,90	585	2.477,31	524	3.850,08	3,65	4,23	7,35
SUPERFICIE AGRICOLA UTILIZZATA	5.980	37.350,91	6.430	38.817,06	6.851	43.463,03	6,25	6,04	6,34
ARBORICOLTURA DA LEGNO	44	82,86	-	-	-	-	1,88	-	-
<i>di cui pioppeti</i>	13	15,54	14	78,84	24	70,20	1,20	5,63	2,93
BOSCHI	1.489	22.580,79	1.880	22.826,46	2.109	25.837,64	15,17	12,14	12,25
SUPERFICIE AGRARIA NON UTILIZZATA	1.504	2.745,33	1.167	2.249,67	1.687	2.971,25	1,83	1,93	1,76
ALTRA SUPERFICIE	5.324	3.465,65	5.834	3.005,04	5.786	3.411,17	0,65	0,52	0,59
SUPERFICIE TOTALE	6.051	66.225,54	6.479	66.977,07	6.951	75.753,29	10,94	10,34	10,90

Tavola 1.5 - Aziende con irrigazione secondo il tipo di approvvigionamento dell'acqua irrigua ed il sistema di irrigazione

TIPI DI APPROVVIGIONAMENTO SISTEMI DI IRRIGAZIONE	ANNI DI CENSIMENTO		
	2000	1990	1982
APPROVVIGIONAMENTO DELL'ACQUA IRRIGUA	2.214	3.617	2.726
Fonte di approvvigionamento			
<i>Da corsi d'acqua superficiali</i>	84	495	245
<i>Da laghi naturali e laghetti artificiali</i>	185	238	98
<i>Altro</i>	2.179	2.907	2.342
Gestione dell'acqua irrigua			
<i>Da consorzi di irrigazione e di bonifica</i>	112	93	56
<i>Da altre aziende agricole</i>	29	50	24
<i>In altra forma</i>	2.129	32	44
SISTEMI DI IRRIGAZIONE			
Scorrimento superficiale ed infiltrazione laterale	973	2.091	1.853
Sommersione	4	55	14
Aspersione (a pioggia)	927	1.966	1.314
Goccia	739	261	49
Altro sistema	106	19	14

Tavola 1.6 - Aziende con irrigazione secondo le principali coltivazioni irrigate (superficie in ettari)

COLTIVAZIONI IRRIGATE	ANNI DI CENSIMENTO					
	2000		1990		1982	
	Aziende	Superficie irrigata	Aziende	Superficie irrigata	Aziende	Superficie irrigata
Frumento	88	498,67	42	203,90	-	-
Granoturco da granella	112	151,24	295	623,16	532	1.734,26
Patata	103	146,35	331	150,94	-	-
Barbabietola da zucchero	103	365,98	123	745,35	-	-
Girasole	53	353,64	154	932,81	-	-
Soia	-	-	3	34,20	-	-
Ortive	919	2.522,31	1.602	2.597,57	1.892	2.282,68
Foraggiere avvicendate	128	359,15	399	835,70	522	1.780,76
Vite	97	103,93	70	50,31	83	67,19
Agrumi	24	3,43	117	8,28	95	5,66
Fruttiferi	405	209,33	546	257,26	352	324,26
Altre coltivazioni	1.193	983,04	1.609	405,71	715	2.162,68
TOTALE	2.214	5.697,07	3.291	6.845,19	2.726	8.357,49

Tavola 1.7 - Aziende con allevamenti secondo le principali specie di bestiame

SPECIE DI BESTIAME	ANNI DI CENSIMENTO					
	2000		1990		1982	
	Aziende	Capi	Aziende	Capi	Aziende	Capi
AZIENDE CON ALLEVAMENTI	2.393	-	3.652	-	3.979	-
BOVINI E BUFALINI	171	3.787	321	7.919	562	16.309
<i>Vacche da latte</i>	23	582	107	1.378	188	2.080
OVINI	106	7.887	167	15.578	155	13.446
<i>Pecore</i>	103	7.315	167	13.835	154	11.747
CAPRINI	146	805	358	1.991	499	2.644
<i>Capre</i>	123	646	355	1.807	450	2.064
EQUINI	212	1.045	245	1.081	193	709
SUINI	359	2.478	716	3.882	1.237	10.740
<i>Scrofe</i>	24	153	41	209	75	844
CONIGLI	1.214	18.402	2.390	44.983	2.838	55.283
<i>Fattrici</i>	1.147	4.669	2.294	9.454	2.684	11.896
ALLEVAMENTI AVICOLI	2.133	60.340	3.376	113.055	3.628	148.648
<i>Polli da carne</i>	1.193	18.361	2.084	34.907	2.306	51.972
<i>Galline da uova</i>	2.002	24.563	3.244	53.318	3.362	85.843
<i>Altri avicoli</i>	519	17.416	1.091	24.830	789	10.833

Tavola 1.8 - Aziende e relativo numero di giornate di lavoro per categoria di manodopera aziendale e classe di giornate di lavoro aziendale

CATEGORIE DI MANODOPERA AZIENDALE CLASSI DI GIORNATE DI LAVORO AZIENDALE	ANNI DI CENSIMENTO					
	2000		1990		1982	
	Aziende	Giornate di lavoro	Aziende	Giornate di lavoro	Aziende	Giornate di lavoro
CATEGORIE DI MANODOPERA AZIENDALE						
Conduttore	5.946	642.315	6.370	576.770	6.869	874.416
Coniuge	2.455	207.040	3.418	232.752	3.299	415.633
Familiari e parenti del conduttore	1.448	190.806	2.096	229.557	2.152	361.703
Manodopera aziendale a tempo indeterminato	179	97.552	185	101.091	238	171.389
Manodopera aziendale a tempo determinato	347	89.784	490	90.022	799	314.318
CLASSI DI GIORNATE DI LAVORO AZIENDALE						
Meno di 50	1.833	38.819	1.665	40.600	1.170	30.373
50 -- 100	1.044	69.176	1.475	97.975	1.223	80.752
100 -- 200	1.157	153.717	1.371	183.072	1.446	195.891
200 -- 300	653	150.367	767	180.933	860	204.404
300 -- 500	803	289.073	640	239.600	1.047	395.421
500 -- 1000	443	299.139	462	300.286	996	660.866
1000 -- 2500	103	143.550	92	121.603	201	269.904
2500 ed oltre	16	83.656	10	66.123	23	299.848
TOTALE	6.052	1.227.497	6.482	1.230.192	6.966	2.137.459

Tavola 1.9 - Aziende con abitazioni

ABITAZIONI	ANNI DI CENSIMENTO					
	2000		1990		1982	
	Aziende	Numero abitazioni	Aziende	Numero abitazioni	Aziende	Numero abitazioni
AZIENDE CON ABITAZIONI	3.410	4.877	4.303	6.276	4.668	6.427
Occupate	2.984	3.776	3.781	5.014	4.296	5.570
<i>dal conduttore, familiari e parenti</i>	2.835	-	3.614	4.194	4.064	4.562
<i>da altra manodopera aziendale</i>	36	-	62	143	119	324
<i>da altre persone</i>	239	-	315	677	403	684
Non occupate	792	1.101	892	1.262	657	857
Aziende che praticano agriturismo	135	-	120	-	210	-

Tavola 1.10 - Aziende che utilizzano mezzi meccanici nel complesso e numero di mezzi di proprietà dell'azienda

MEZZI MECCANICI	ANNI DI CENSIMENTO					
	2000		1990		1982	
	Aziende in complesso	Numero mezzi di proprietà	Aziende in complesso	Numero mezzi di proprietà	Aziende in complesso	Numero mezzi di proprietà
AZIENDE CHE UTILIZZANO MEZZI MECCANICI	5.424	-	5.541	-	5.495	-
Trattrici	4.463	6.151	4.591	5.322	4.302	4.606
<i>Di potenza inferiore a 40 kw</i>	2.826	2.881	3.121	2.911	3.022	2.615
<i>Da 40 Kw a meno di 60 Kw</i>	1.920	2.211	1.839	1.833	1.636	1.417
<i>Oltre 60 Kw</i>	866	1.059	998	578	736	574
Motocoltivatori, motozappe, motofresatrici e motofalciatrici	2.902	3.277	3.004	3.481	2.675	2.744
Mietitrebbiatrici	1.346	149	2.029	137	2.616	118
Macchine per la raccolta automatizzata di:						
<i>Patata</i>	30	25	33	23	6	1
<i>Barbabietola da zucchero</i>	91	25	117	18	96	14
Apparecchi meccanici per l'irrorazione di prodotti fitoiatrici	1.219	1.165	1.375	1.213	1.275	987
Macchine per la fertilizzazione	754	700	662	586	790	624
Altri mezzi meccanici	763	-	1.161	-	2.292	-

Capitolo 2 – Dati provinciali (Universo Italia)

Tavola 2.1 - Aziende, relativa superficie totale e numero di giornate di lavoro effettuate nell'azienda per classe di superficie totale e forma giuridica (superficie in ettari)

FORME GIURIDICHE	CLASSI DI SUPERFICIE TOTALE									Totale
	Meno di 1	1 -- 2	2 -- 5	5 -- 10	10 -- 20	20 - 30	30 -- 50	50 -- 100	100 ed oltre	
AZIENDE										
Azienda individuale	1.781	1.025	1.364	796	495	135	92	70	40	5.798
Comunanza o affittanza collettiva	12	11	7	5	3	2	3	2	1	46
Società di persone e di capitali	5	7	24	22	29	20	21	26	37	191
<i>Semplice</i>	2	2	13	14	18	16	13	14	11	103
<i>In nome collettivo</i>	1	1	5	1	2	-	2	2	1	15
<i>A responsabilità limitata</i>	2	2	2	6	7	4	2	6	18	49
<i>In accomandita semplice</i>	-	2	3	-	-	-	3	3	2	13
<i>In accomandita per azioni</i>	-	-	-	-	-	-	-	-	-	-
<i>Per azioni</i>	-	-	-	-	1	-	1	1	5	8
<i>Altro tipo</i>	-	-	1	1	1	-	-	-	-	3
Società cooperativa	-	-	2	2	-	-	-	-	-	4
Associazione di produttori	-	-	-	-	-	-	-	-	-	-
Ente pubblico	1	-	-	-	-	-	-	1	6	8
<i>Stato</i>	-	-	-	-	-	-	-	-	2	2
<i>Regione</i>	-	-	-	-	-	-	-	-	-	-
<i>Provincia</i>	-	-	-	-	-	-	-	-	-	-
<i>Comune</i>	1	-	-	-	-	-	-	1	2	4
<i>Comunità montana</i>	-	-	-	-	-	-	-	-	1	1
<i>Altro</i>	-	-	-	-	-	-	-	-	1	1
Altra forma giuridica	1	-	2	1	-	-	-	-	-	4
<i>Consorzio</i>	-	-	-	-	-	-	-	-	-	-
<i>Altro tipo forma giuridica</i>	1	-	2	1	-	-	-	-	-	4
TOTALE	1.800	1.043	1.399	826	527	157	116	99	84	6.051
SUPERFICIE TOTALE										
Azienda individuale	893,85	1.448,96	4.379,75	5.613,39	6.802,63	3.240,65	3.534,98	4.780,90	9.602,68	40.297,79
Comunanza o affittanza collettiva	4,96	16,45	19,74	35,22	42,62	48,26	108,71	179,33	280,85	736,14
Società di persone e di capitali	2,83	10,55	84,26	156,72	423,11	489,79	818,25	1.886,63	15.249,69	19.121,83
<i>Semplice</i>	1,30	3,10	45,39	100,82	262,24	397,90	487,79	970,79	2.298,82	4.568,15
<i>In nome collettivo</i>	0,40	1,12	20,24	8,50	30,75	-	85,88	150,08	130,64	427,61
<i>A responsabilità limitata</i>	1,13	2,90	6,18	42,12	100,01	91,89	70,68	467,67	7.485,30	8.267,88
<i>In accomandita semplice</i>	-	3,43	9,79	-	-	-	127,18	206,13	462,88	809,41
<i>In accomandita per azioni</i>	-	-	-	-	-	-	-	-	-	-
<i>Per azioni</i>	-	-	-	-	13,06	-	46,72	91,96	4.872,05	5.023,79
<i>Altro tipo</i>	-	-	2,66	5,28	17,05	-	-	-	-	24,99
Società cooperativa	-	-	4,11	12,75	-	-	-	-	-	16,86
Associazione di produttori	-	-	-	-	-	-	-	-	-	-
Ente pubblico	0,39	-	-	-	-	-	-	69,40	5.970,24	6.040,03
<i>Stato</i>	-	-	-	-	-	-	-	-	759,47	759,47
<i>Regione</i>	-	-	-	-	-	-	-	-	-	-
<i>Provincia</i>	-	-	-	-	-	-	-	-	-	-
<i>Comune</i>	0,39	-	-	-	-	-	-	69,40	3.615,68	3.685,47
<i>Comunità montana</i>	-	-	-	-	-	-	-	-	624,49	624,49
<i>Altro</i>	-	-	-	-	-	-	-	-	970,60	970,60
Altra forma giuridica	0,58	-	6,34	5,97	-	-	-	-	-	12,89
<i>Consorzio</i>	-	-	-	-	-	-	-	-	-	-
<i>Altro tipo forma giuridica</i>	0,58	-	6,34	5,97	-	-	-	-	-	12,89
TOTALE	902,61	1.475,96	4.494,20	5.824,05	7.268,36	3.778,70	4.461,94	6.916,26	31.103,46	66.225,54

Tavola 2.1 segue - Aziende, relativa superficie totale e numero di giornate di lavoro effettuate nell'azienda per classe di superficie totale e forma giuridica (superficie in ettari)

FORME GIURIDICHE	CLASSI DI SUPERFICIE TOTALE									Totale
	Meno di 1	1 -- 2	2 -- 5	5 -- 10	10 -- 20	20 - 30	30 -- 50	50 -- 100	100 ed oltre	
	GIORNATE DI LAVORO AZIENDALE									
Azienda individuale	173.606	120.617	213.304	192.496	164.226	65.857	51.490	34.504	27.307	1.043.407
Comunanza o affittanza collettiva	1.043	514	919	820	445	370	1.060	2.080	362	7.613
Società di persone e di capitali	1.732	1.655	12.380	11.188	11.432	14.269	13.135	22.003	59.526	147.320
<i>Semplice</i>	102	1.404	10.637	9.113	10.402	14.189	11.233	13.369	7.801	78.250
<i>In nome collettivo</i>	10	200	863	60	170	-	290	130	10	1.733
<i>A responsabilità limitata</i>	1.620	11	40	1.920	840	80	1.297	1.620	24.853	32.281
<i>In accomandita semplice</i>	-	40	700	-	-	-	300	1.028	810	2.878
<i>In accomandita per azioni</i>	-	-	-	-	-	-	-	-	-	-
<i>Per azioni</i>	-	-	-	-	10	-	15	5.856	26.052	31.933
<i>Altro tipo</i>	-	-	140	95	10	-	-	-	-	245
Società cooperativa	-	-	4.345	6.570	-	-	-	-	-	10.915
Associazione di produttori	-	-	-	-	-	-	-	-	-	-
Ente pubblico	600	-	-	-	-	-	-	10	16.766	17.376
<i>Stato</i>	-	-	-	-	-	-	-	-	10.980	10.980
<i>Regione</i>	-	-	-	-	-	-	-	-	-	-
<i>Provincia</i>	-	-	-	-	-	-	-	-	-	-
<i>Comune</i>	600	-	-	-	-	-	-	10	3.916	4.526
<i>Comunità montana</i>	-	-	-	-	-	-	-	-	1.860	1.860
<i>Altro</i>	-	-	-	-	-	-	-	-	10	10
Altra forma giuridica	10	-	401	90	-	-	-	-	-	501
<i>Consorzio</i>	-	-	-	-	-	-	-	-	-	-
<i>Altro tipo forma giuridica</i>	10	-	401	90	-	-	-	-	-	501
TOTALE	176.991	122.786	231.349	211.164	176.103	80.496	65.685	58.597	103.961	1.227.132

Tavola 2.2 - Aziende, relativa superficie totale e numero di giornate di lavoro effettuate nell'azienda per classe di superficie totale e forma di conduzione (superficie in ettari)

FORME DI CONDUZIONE	CLASSI DI SUPERFICIE TOTALE									Totale
	Meno di 1	1 -- 2	2-- 5	5 -- 10	10 -- 20	20 -- 30	30 -- 50	50 -- 100	100 ed oltre	
AZIENDE										
Conduzione diretta del coltivatore	1.788	1.035	1.371	805	501	144	98	78	43	5.863
Con solo manodopera familiare	1.748	1.008	1.317	767	442	110	76	51	24	5.543
Con manodopera familiare prevalente	29	16	41	33	43	21	12	15	9	219
Con manodopera extrafamiliare prevalente	11	11	13	5	16	13	10	12	10	101
Conduzione con salariati	12	8	28	21	26	12	18	21	41	187
Conduzione a colonia parziaria appoderata	-	-	-	-	-	1	-	-	-	1
TOTALE	1.800	1.043	1.399	826	527	157	116	99	84	6.051
SUPERFICIE TOTALE										
Conduzione diretta del coltivatore	895,19	1.464,60	4.402,75	5.682,37	6.899,59	3.471,09	3.752,90	5.373,64	9.721,66	41.663,79
Con solo manodopera familiare	873,16	1.423,35	4.207,43	5.416,34	6.052,65	2.648,37	2.845,44	3.506,13	5.490,21	32.463,08
Con manodopera familiare prevalente	14,66	24,72	151,62	234,63	621,85	504,63	492,46	1.045,37	1.479,88	4.569,82
Con manodopera extrafamiliare prevalente	7,37	16,53	43,70	31,40	225,09	318,09	415,00	822,14	2.751,57	4.630,89
Conduzione con salariati	7,42	11,36	91,45	141,68	368,77	286,00	709,04	1.542,62	21.381,80	24.540,14
Conduzione a colonia parziaria appoderata	-	-	-	-	-	21,61	-	-	-	21,61
TOTALE	902,61	1.475,96	4.494,20	5.824,05	7.268,36	3.778,70	4.461,94	6.916,26	31.103,46	66.225,54
GIORNATE DI LAVORO AZIENDALE										
Conduzione diretta del coltivatore	172.094	122.400	223.087	202.239	172.162	79.063	58.893	46.923	27.705	1.104.566
Con solo manodopera familiare	166.030	117.997	203.867	189.561	140.845	46.891	32.043	20.096	8.131	925.461
Con manodopera familiare prevalente	4.785	3.716	16.638	11.023	24.299	18.106	12.737	12.627	7.555	111.486
Con manodopera extrafamiliare prevalente	1.279	687	2.582	1.655	7.018	14.066	14.113	14.200	12.019	67.619
Conduzione con salariati	4.897	386	8.262	8.925	3.941	1.388	6.792	11.674	76.256	122.521
Conduzione a colonia parziaria appoderata	-	-	-	-	-	45	-	-	-	45
TOTALE	176.991	122.786	231.349	211.164	176.103	80.496	65.685	58.597	103.961	1.227.132

Tavola 2.3 - Aziende, relativa superficie agricola utilizzata (SAU) e numero di giornate di lavoro effettuate nell'azienda per classe di superficie agricola utilizzata e forma giuridica (superficie in ettari)

	CLASSI DI SUPERFICIE AGRICOLA UTILIZZATA									
FORME GIURIDICHE	Meno di 1	1 -- 2	2 -- 5	5 -- 10	10 -- 20	20--30	30 -- 50	50 -- 100	100 ed oltre	Totale
AZIENDE										
Azienda individuale	2.296	976	1.190	665	374	98	73	44	23	5.739
Comunanza o affittanza collettiva	19	6	8	2	3	2	1	2	1	44
Società di persone e di capitali	8	11	29	18	32	22	16	25	23	184
<i>Semplice</i>	2	3	16	13	20	18	9	13	8	102
<i>In nome collettivo</i>	2	1	4	1	2	-	2	2	-	14
<i>A responsabilità limitata</i>	3	2	7	4	9	1	3	7	9	45
<i>In accomandita semplice</i>	-	4	1	-	-	1	2	2	2	12
<i>In accomandita per azioni</i>	-	-	-	-	-	-	-	-	-	-
<i>Per azioni</i>	-	1	-	-	-	2	-	1	4	8
<i>Altro tipo</i>	1	-	1	-	1	-	-	-	-	3
Società cooperativa	-	2	1	1	-	-	-	-	-	4
Associazione di produttori	-	-	-	-	-	-	-	-	-	-
Ente pubblico	2	-	-	-	1	1	-	-	1	5
<i>Stato</i>	-	-	-	-	-	1	-	-	-	1
<i>Regione</i>	-	-	-	-	-	-	-	-	-	-
<i>Provincia</i>	-	-	-	-	-	-	-	-	-	-
<i>Comune</i>	2	-	-	-	1	-	-	-	-	3
<i>Comunità montana</i>	-	-	-	-	-	-	-	-	-	-
<i>Altro</i>	-	-	-	-	-	-	-	-	1	1
Altra forma giuridica	1	1	2	-	-	-	-	-	-	4
<i>Consorzio</i>	-	-	-	-	-	-	-	-	-	-
<i>Altro tipo forma giuridica</i>	1	1	2	-	-	-	-	-	-	4
TOTALE	2.326	996	1.230	686	410	123	90	71	48	5.980
SUPERFICIE AGRICOLA UTILIZZATA										
Azienda individuale	1.055,78	1.374,79	3.780,48	4.696,13	5.101,42	2.376,65	2.873,29	2.975,80	3.486,77	27.721,11
Comunanza o affittanza collettiva	8,57	9,05	21,17	11,99	49,49	49,45	40,04	121,48	106,56	417,80
Società di persone e di capitali	3,59	15,58	99,86	135,69	465,98	544,13	609,51	1.778,91	5.160,59	8.813,84
<i>Semplice</i>	1,24	4,25	54,25	96,74	288,39	443,23	338,58	916,70	1.143,10	3.286,48
<i>In nome collettivo</i>	0,76	1,68	12,57	8,50	28,74	-	73,91	141,23	-	267,39
<i>A responsabilità limitata</i>	1,14	2,68	27,02	30,45	132,77	26,39	117,74	509,04	2.084,78	2.932,01
<i>In accomandita semplice</i>	-	5,47	3,36	-	-	25,80	79,28	139,47	399,60	652,98
<i>In accomandita per azioni</i>	-	-	-	-	-	-	-	-	-	-
<i>Per azioni</i>	-	1,50	-	-	-	48,71	-	72,47	1.533,11	1.655,79
<i>Altro tipo</i>	0,45	-	2,66	-	16,08	-	-	-	-	19,19
Società cooperativa	-	2,63	4,91	6,12	-	-	-	-	-	13,66
Associazione di produttori	-	-	-	-	-	-	-	-	-	-
Ente pubblico	0,47	-	-	-	12,02	23,95	-	-	340,60	377,04
<i>Stato</i>	-	-	-	-	-	23,95	-	-	-	23,95
<i>Regione</i>	-	-	-	-	-	-	-	-	-	-
<i>Provincia</i>	-	-	-	-	-	-	-	-	-	-
<i>Comune</i>	0,47	-	-	-	12,02	-	-	-	-	12,49
<i>Comunità montana</i>	-	-	-	-	-	-	-	-	-	-
<i>Altro</i>	-	-	-	-	-	-	-	-	340,60	340,60
Altra forma giuridica	0,40	1,62	5,44	-	-	-	-	-	-	7,46
<i>Consorzio</i>	-	-	-	-	-	-	-	-	-	-
<i>Altro tipo forma giuridica</i>	0,40	1,62	5,44	-	-	-	-	-	-	7,46
TOTALE	1.068,81	1.403,67	3.911,86	4.849,93	5.628,91	2.994,18	3.522,84	4.876,19	9.094,52	37.350,91

Tavola 2.3 segue - Aziende, relativa superficie agricola utilizzata (SAU) e numero di giornate di lavoro effettuate nell'azienda per classe di superficie agricola utilizzata e forma giuridica (superficie in ettari)

FORME GIURIDICHE	CLASSI DI SUPERFICIE AGRICOLA UTILIZZATA									Totale
	Meno di 1	1 -- 2	2 -- 5	5 -- 10	10 -- 20	20--30	30 -- 50	50 -- 100	100 ed oltre	
	GIORNATE DI LAVORO AZIENDALE									
Azienda individuale	226.051	132.056	219.282	176.236	146.043	56.738	42.015	28.450	15.211	1.042.082
Comunanza o affittanza collettiva	1.377	257	1.612	300	535	460	600	2.080	362	7.583
Società di persone e di capitali	1.127	4.391	12.502	10.615	13.869	15.851	10.115	23.164	54.652	146.286
<i>Semplice</i>	102	2.604	11.357	9.153	12.697	14.429	8.463	12.514	6.851	78.170
<i>In nome collettivo</i>	210	200	663	60	170	-	290	130	-	1.723
<i>A responsabilità limitata</i>	720	847	332	1.402	992	1.175	1.102	3.639	21.131	31.340
<i>In accomandita semplice</i>	-	730	10	-	-	40	260	1.025	810	2.875
<i>In accomandita per azioni</i>	-	-	-	-	-	-	-	-	-	-
<i>Per azioni</i>	-	10	-	-	-	207	-	5.856	25.860	31.933
<i>Altro tipo</i>	95	-	140	-	10	-	-	-	-	245
Società cooperativa	-	4.345	720	5.850	-	-	-	-	-	10.915
Associazione di produttori	-	-	-	-	-	-	-	-	-	-
Ente pubblico	3.480	-	-	-	10	4.992	-	-	10	8.492
<i>Stato</i>	-	-	-	-	-	4.992	-	-	-	4.992
<i>Regione</i>	-	-	-	-	-	-	-	-	-	-
<i>Provincia</i>	-	-	-	-	-	-	-	-	-	-
<i>Comune</i>	3.480	-	-	-	10	-	-	-	-	3.490
<i>Comunità montana</i>	-	-	-	-	-	-	-	-	-	-
<i>Altro</i>	-	-	-	-	-	-	-	-	10	10
Altra forma giuridica	10	90	401	-	-	-	-	-	-	501
<i>Consorzio</i>	-	-	-	-	-	-	-	-	-	-
<i>Altro tipo forma giuridica</i>	10	90	401	-	-	-	-	-	-	501
TOTALE	232.045	141.139	234.517	193.001	160.457	78.041	52.730	53.694	70.235	1.215.859

Tavola 2.4 - Aziende, relativa superficie agricola utilizzata (SAU) e numero di giornate di lavoro effettuate nell'azienda per classe di superficie agricola utilizzata e forma di conduzione (superficie in ettari)

FORME DI CONDUZIONE	CLASSI DI SUPERFICIE AGRICOLA UTILIZZATA									Totale
	Meno di 1	1 -- 2	2 -- 5	5 -- 10	10 -- 20	20 -- 30	30 -- 50	50 -- 100	100 ed oltre	
AZIENDE										
Conduzione diretta del coltivatore	2.310	979	1.195	670	382	109	74	55	28	5.802
Con solo manodopera familiare	2.260	946	1.138	629	327	83	52	34	14	5.483
Con manodopera familiare prevalente	34	20	45	30	44	15	14	12	5	219
Con manodopera extrafamiliare prevalente	16	13	12	11	11	11	8	9	9	100
Conduzione con salariati	16	17	35	16	27	14	16	16	20	177
Conduzione a colonia parziaria appoderata	-	-	-	-	1	-	-	-	-	1
TOTALE	2.326	996	1.230	686	410	123	90	71	48	5.980
SUPERFICIE AGRICOLA UTILIZZATA										
Conduzione diretta del coltivatore	1.061,26	1.380,72	3.793,58	4.734,09	5.231,49	2.641,23	2.888,18	3.703,13	4.157,20	29.590,88
Con solo manodopera familiare	1.035,78	1.331,85	3.587,63	4.432,20	4.471,93	2.023,28	1.993,37	2.277,51	1.946,82	23.100,37
Con manodopera familiare prevalente	15,78	28,28	162,44	219,28	603,82	355,65	589,04	872,58	777,95	3.624,82
Con manodopera extrafamiliare prevalente	9,70	20,59	43,51	82,61	155,74	262,30	305,77	553,04	1.432,43	2.865,69
Conduzione con salariati	7,55	22,95	118,28	115,84	384,45	352,95	634,66	1.173,06	4.937,32	7.747,06
Conduzione a colonia parziaria appoderata	-	-	-	-	12,97	-	-	-	-	12,97
TOTALE	1.068,81	1.403,67	3.911,86	4.849,93	5.628,91	2.994,18	3.522,84	4.876,19	9.094,52	37.350,91
GIORNATE DI LAVORO AZIENDALE										
Conduzione diretta del coltivatore	224.873	134.642	229.217	184.496	156.765	68.371	47.448	37.282	20.117	1.103.211
Con solo manodopera familiare	218.265	127.625	202.038	170.468	120.617	41.338	20.896	16.195	6.966	924.408
Con manodopera familiare prevalente	5.108	5.139	19.283	10.925	28.998	12.996	13.854	11.043	4.140	111.486
Con manodopera extrafamiliare prevalente	1.500	1.878	7.896	3.103	7.150	14.037	12.698	10.044	9.011	67.317
Conduzione con salariati	7.172	6.497	5.300	8.505	3.647	9.670	5.282	16.412	50.118	112.603
Conduzione a colonia parziaria appoderata	-	-	-	-	45	-	-	-	-	45
TOTALE	232.045	141.139	234.517	193.001	160.457	78.041	52.730	53.694	70.235	1.215.859

Tavola 2.5 - Aziende e relativa superficie totale per classe di superficie totale, forma di conduzione, titolo di possesso dei terreni e zona altimetrica (superficie in ettari) - COLLINA

FORME DI CONDUZIONE TITOLI DI POSSESSO DEI TERRENI	CLASSI DI SUPERFICIE TOTALE								Totale
	Meno di 1	1 – 2	2 -- 5	5 -- 10	10 -- 20	20 -- 50	50 -- 100	100 ed oltre	
AZIENDE									
Solo in proprietà	1.658	928	1.152	619	312	111	30	11	4.821
Solo in affitto	18	14	55	55	40	18	6	3	209
Solo in uso gratuito	27	20	25	11	1	-	-	-	84
Parte in proprietà e parte in affitto	8	15	39	61	58	43	11	5	240
Parte in proprietà e parte in uso gratuito	36	30	44	16	23	9	1	1	160
Parte in affitto e parte in uso gratuito	-	1	2	2	3	1	2	1	12
Parte in proprietà, parte in affitto e parte in uso gratuito	1	-	-	3	5	4	1	3	17
Con solo manodopera familiare	1.748	1.008	1.317	767	442	186	51	24	5.543
Solo in proprietà	27	16	29	23	22	10	9	6	142
Solo in affitto	1	-	7	5	5	3	-	1	22
Solo in uso gratuito	-	-	-	-	1	-	-	-	1
Parte in proprietà e parte in affitto	1	-	2	2	9	16	6	2	38
Parte in proprietà e parte in uso gratuito	-	-	2	3	3	-	-	-	8
Parte in affitto e parte in uso gratuito	-	-	1	-	-	-	-	-	1
Parte in proprietà, parte in affitto e parte in uso gratuito	-	-	-	-	3	4	-	-	7
Con manodopera familiare prevalente	29	16	41	33	43	33	15	9	219
Solo in proprietà	11	11	12	4	11	12	6	5	72
Solo in affitto	-	-	-	-	3	2	-	-	5
Parte in proprietà e parte in affitto	-	-	1	-	2	6	4	3	16
Parte in proprietà e parte in uso gratuito	-	-	-	1	-	-	-	2	3
Parte in proprietà, parte in affitto e parte in uso gratuito	-	-	-	-	-	3	2	-	5
Con manodopera extrafamiliare prevalente	11	11	13	5	16	23	12	10	101
Solo in proprietà	10	7	26	19	19	26	15	32	154
Solo in affitto	2	-	-	1	-	3	2	2	10
Solo in uso gratuito	-	-	1	-	1	-	1	1	4
Parte in proprietà e parte in affitto	-	1	-	-	3	-	1	4	9
Parte in proprietà e parte in uso gratuito	-	-	-	1	3	1	1	1	7
Parte in affitto e parte in uso gratuito	-	-	1	-	-	-	1	-	2
Parte in proprietà, parte in affitto e parte in uso gratuito	-	-	-	-	-	-	-	1	1
Conduzione con salariati	12	8	28	21	26	30	21	41	187
Parte in proprietà e parte in uso gratuito	-	-	-	-	-	1	-	-	1
Conduzione a colonia parziaria appoderata	-	-	-	-	-	1	-	-	1
Altra forma di conduzione	-	-	-	-	-	-	-	-	-
Solo in proprietà	1.706	962	1.219	665	364	159	60	54	5.189
Solo in affitto	21	14	62	61	48	26	8	6	246
Solo in uso gratuito	27	20	26	11	3	-	1	1	89
Parte in proprietà e parte in affitto	9	16	42	63	72	65	22	14	303
Parte in proprietà e parte in uso gratuito	36	30	46	21	29	11	2	4	179
Parte in affitto e parte in uso gratuito	-	1	4	2	3	1	3	1	15
Parte in proprietà, parte in affitto e parte in uso gratuito	1	-	-	3	8	11	3	4	30
TOTALE	1.800	1.043	1.399	826	527	273	99	84	6.051

Tavola 2.5 segue - Aziende e relativa superficie totale per classe di superficie totale, forma di conduzione, titolo di possesso dei terreni e zona altimetrica (superficie in ettari) - COLLINA

FORME DI CONDUZIONE TITOLI DI POSSESSO DEI TERRENI	CLASSI DI SUPERFICIE TOTALE								
	Meno di 1	1 -- 2	2 -- 5	5 -- 10	10 -- 20	20 -- 50	50 -- 100	100 ed oltre	Totale
SUPERFICIE TOTALE									
Solo in proprietà	821,07	1.304,81	3.659,13	4.340,68	4.248,10	3.306,12	2.131,12	3.042,00	22.853,03
Solo in affitto	10,43	20,89	187,91	405,60	528,48	490,73	389,56	387,61	2.421,21
Solo in uso gratuito	14,22	27,68	73,66	67,27	18,56	-	-	-	201,39
Parte in proprietà e parte in affitto	3,58	23,07	139,32	450,85	828,65	1.246,20	712,63	935,99	4.340,29
Parte in proprietà e parte in uso gratuito	22,88	45,05	137,83	112,38	306,10	288,33	65,71	136,13	1.114,41
Parte in affitto e parte in uso gratuito	-	1,85	9,58	17,70	48,63	32,00	136,77	563,84	810,37
Parte in proprietà, parte in affitto e parte in uso gratuito	0,98	-	-	21,86	74,13	130,43	70,34	424,64	722,38
Con solo manodopera familiare	873,16	1.423,35	4.207,43	5.416,34	6.052,65	5.493,81	3.506,13	5.490,21	32.463,08
Solo in proprietà	12,81	24,72	105,61	161,32	308,32	299,00	620,12	1.025,87	2.557,77
Solo in affitto	0,86	-	24,95	35,59	67,57	93,69	-	112,10	334,76
Solo in uso gratuito	-	-	-	-	16,00	-	-	-	16,00
Parte in proprietà e parte in affitto	0,99	-	8,02	14,44	143,50	470,43	425,25	341,91	1.404,54
Parte in proprietà e parte in uso gratuito	-	-	8,94	23,28	43,62	-	-	-	75,84
Parte in affitto e parte in uso gratuito	-	-	4,10	-	-	-	-	-	4,10
Parte in proprietà, parte in affitto e parte in uso gratuito	-	-	-	-	42,84	133,97	-	-	176,81
Con manodopera familiare prevalente	14,66	24,72	151,62	234,63	621,85	997,09	1.045,37	1.479,88	4.569,82
Solo in proprietà	7,37	16,53	39,41	25,67	157,79	379,60	411,78	1.673,11	2.711,26
Solo in affitto	-	-	-	-	43,34	56,45	-	-	99,79
Parte in proprietà e parte in affitto	-	-	4,29	-	23,96	179,01	259,91	626,92	1.094,09
Parte in proprietà e parte in uso gratuito	-	-	-	5,73	-	-	-	451,54	457,27
Parte in proprietà, parte in affitto e parte in uso gratuito	-	-	-	-	-	118,03	150,45	-	268,48
Con manodopera extrafamiliare prevalente	7,37	16,53	43,70	31,40	225,09	733,09	822,14	2.751,57	4.630,89
Solo in proprietà	5,89	10,24	85,68	125,08	268,66	843,74	1.118,91	15.924,12	18.382,32
Solo in affitto	1,53	-	-	8,87	-	101,92	123,16	1.613,22	1.848,70
Solo in uso gratuito	-	-	2,03	-	17,23	-	69,40	1.635,55	1.724,21
Parte in proprietà e parte in affitto	-	1,12	-	-	44,85	-	59,80	1.797,14	1.902,91
Parte in proprietà e parte in uso gratuito	-	-	-	7,73	38,03	49,38	81,91	168,50	345,55
Parte in affitto e parte in uso gratuito	-	-	3,74	-	-	-	89,44	-	93,18
Parte in proprietà, parte in affitto e parte in uso gratuito	-	-	-	-	-	-	-	243,27	243,27
Conduzione con salariati	7,42	11,36	91,45	141,68	368,77	995,04	1.542,62	21.381,80	24.540,14
Parte in proprietà e parte in uso gratuito	-	-	-	-	-	21,61	-	-	21,61
Conduzione a colonia parziaria appoderata	-	-	-	-	-	21,61	-	-	21,61
Altra forma di conduzione	-	-	-	-	-	-	-	-	-
Solo in proprietà	847,14	1.356,30	3.889,83	4.652,75	4.982,87	4.828,46	4.281,93	21.665,10	46.504,38
Solo in affitto	12,82	20,89	212,86	450,06	639,39	742,79	512,72	2.112,93	4.704,46
Solo in uso gratuito	14,22	27,68	75,69	67,27	51,79	-	69,40	1.635,55	1.941,60
Parte in proprietà e parte in affitto	4,57	24,19	151,63	465,29	1.040,96	1.895,64	1.457,59	3.701,96	8.741,83
Parte in proprietà e parte in uso gratuito	22,88	45,05	146,77	149,12	387,75	359,32	147,62	756,17	2.014,68
Parte in affitto e parte in uso gratuito	-	1,85	17,42	17,70	48,63	32,00	226,21	563,84	907,65
Parte in proprietà, parte in affitto e parte in uso gratuito	0,98	-	-	21,86	116,97	382,43	220,79	667,91	1.410,94
TOTALE	902,61	1.475,96	4.494,20	5.824,05	7.268,36	8.240,64	6.916,26	31.103,46	66.225,54

Tavola 2.6 - Aziende e relativa superficie agricola utilizzata (SAU) per classe di superficie agricola utilizzata, forma di conduzione, titolo di possesso dei terreni e zona altimetrica (superficie in ettari) - COLLINA

FORME DI CONDUZIONE TITOLI DI POSSESSO DEI TERRENI	CLASSI DI SUPERFICIE AGRICOLA UTILIZZATA								Totale
	Meno di 1	1 -- 2	2 -- 5	5 -- 10	10 -- 20	20 -- 50	50 -- 100	100 ed oltre	
AZIENDE									
Solo in proprietà	2.143	859	981	483	219	74	16	5	4.780
Solo in affitto	24	22	59	60	29	14	7	2	217
Solo in uso gratuito	37	21	20	7	1	-	-	-	86
Parte in proprietà e parte in affitto	9	16	41	57	56	34	8	3	224
Parte in proprietà e parte in uso gratuito	47	27	35	17	17	8	1	1	153
Parte in affitto e parte in uso gratuito	-	1	2	3	2	1	1	-	10
Parte in proprietà, parte in affitto e parte in uso gratuito	-	-	-	2	3	4	1	3	13
Con solo manodopera familiare	2.260	946	1.138	629	327	135	34	14	5.483
Solo in proprietà	32	18	32	22	20	9	7	3	143
Solo in affitto	1	1	8	3	7	1	-	1	22
Solo in uso gratuito	-	-	-	-	1	-	-	-	1
Parte in proprietà e parte in affitto	1	-	2	2	11	15	5	1	37
Parte in proprietà e parte in uso gratuito	-	1	2	2	3	-	-	-	8
Parte in affitto e parte in uso gratuito	-	-	1	-	-	-	-	-	1
Parte in proprietà, parte in affitto e parte in uso gratuito	-	-	-	1	2	4	-	-	7
Con manodopera familiare prevalente	34	20	45	30	44	29	12	5	219
Solo in proprietà	16	13	7	10	7	9	5	5	72
Solo in affitto	-	-	2	-	2	2	-	-	6
Parte in proprietà e parte in affitto	-	-	2	1	2	5	2	2	14
Parte in proprietà e parte in uso gratuito	-	-	1	-	-	-	-	2	3
Parte in proprietà, parte in affitto e parte in uso gratuito	-	-	-	-	-	3	2	-	5
Con manodopera extrafamiliare prevalente	16	13	12	11	11	19	9	9	100
Solo in proprietà	14	15	32	13	20	25	13	14	146
Solo in affitto	1	-	2	1	2	4	-	1	11
Solo in uso gratuito	-	2	1	-	1	-	-	-	4
Parte in proprietà e parte in affitto	1	-	-	1	2	-	2	3	9
Parte in proprietà e parte in uso gratuito	-	-	-	1	2	1	1	1	6
Parte in proprietà, parte in affitto e parte in uso gratuito	-	-	-	-	-	-	-	1	1
Conduzione con salariati	16	17	35	16	27	30	16	20	177
Parte in proprietà e parte in uso gratuito	-	-	-	-	1	-	-	-	1
Conduzione a colonia parziaria appoderata	-	-	-	-	1	-	-	-	1
Altra forma di conduzione	-	-	-	-	-	-	-	-	-
Solo in proprietà	2.205	905	1.052	528	266	117	41	27	5.141
Solo in affitto	26	23	71	64	40	21	7	4	256
Solo in uso gratuito	37	23	21	7	3	-	-	-	91
Parte in proprietà e parte in affitto	11	16	45	61	71	54	17	9	284
Parte in proprietà e parte in uso gratuito	47	28	38	20	23	9	2	4	171
Parte in affitto e parte in uso gratuito	-	1	3	3	2	1	1	-	11
Parte in proprietà, parte in affitto e parte in uso gratuito	-	-	-	3	5	11	3	4	26
TOTALE	2.326	996	1.230	686	410	213	71	48	5.980

Tavola 2.6 segue - Aziende e relativa superficie agricola utilizzata (SAU) per classe di superficie agricola utilizzata, forma di conduzione, titolo di possesso dei terreni e zona altimetrica (superficie in ettari) - COLLINA

FORME DI CONDUZIONE TITOLI DI POSSESSO DEI TERRENI	CLASSI DI SUPERFICIE AGRICOLA UTILIZZATA								Totale
	Meno di 1	1 -- 2	2 -- 5	5 -- 10	10 -- 20	20 -- 50	50 -- 100	100 ed oltre	
SUPERFICIE AGRICOLA UTILIZZATA									
Solo in proprietà	972,14	1.204,24	3.068,93	3.383,27	2.969,32	2.230,21	1.134,31	679,24	15.641,66
Solo in affitto	13,43	31,81	202,18	428,87	386,13	358,13	480,37	227,34	2.128,26
Solo in uso gratuito	19,03	29,55	56,54	40,20	11,95	-	-	-	157,27
Parte in proprietà e parte in affitto	4,82	24,38	146,30	420,75	800,95	1.026,32	463,65	521,24	3.408,41
Parte in proprietà e parte in uso gratuito	26,36	40,15	104,52	124,18	228,90	252,69	54,50	108,44	939,74
Parte in affitto e parte in uso gratuito	-	1,72	9,16	22,70	29,66	31,50	79,14	-	173,88
Parte in proprietà, parte in affitto e parte in uso gratuito	-	-	-	12,23	45,02	117,80	65,54	410,56	651,15
Con solo manodopera familiare	1.035,78	1.331,85	3.587,63	4.432,20	4.471,93	4.016,65	2.277,51	1.946,82	23.100,37
Solo in proprietà	14,55	25,42	113,05	160,24	269,70	309,82	495,91	477,30	1.865,99
Solo in affitto	0,30	1,80	30,24	20,90	89,64	37,01	-	104,97	284,86
Solo in uso gratuito	-	-	-	-	15,90	-	-	-	15,90
Parte in proprietà e parte in affitto	0,93	-	7,77	13,59	162,42	472,20	376,67	195,68	1.229,26
Parte in proprietà e parte in uso gratuito	-	1,06	8,05	14,70	40,06	-	-	-	63,87
Parte in affitto e parte in uso gratuito	-	-	3,33	-	-	-	-	-	3,33
Parte in proprietà, parte in affitto e parte in uso gratuito	-	-	-	9,85	26,10	125,66	-	-	161,61
Con manodopera familiare prevalente	15,78	28,28	162,44	219,28	603,82	944,69	872,58	777,95	3.624,82
Solo in proprietà	9,70	20,59	22,54	74,79	93,81	233,07	292,79	848,26	1.595,55
Solo in affitto	-	-	7,62	-	23,40	54,20	-	-	85,22
Parte in proprietà e parte in affitto	-	-	8,36	7,82	38,53	168,99	118,45	236,52	578,67
Parte in proprietà e parte in uso gratuito	-	-	4,99	-	-	-	-	347,65	352,64
Parte in proprietà, parte in affitto e parte in uso gratuito	-	-	-	-	-	111,81	141,80	-	253,61
Con manodopera extrafamiliare prevalente	9,70	20,59	43,51	82,61	155,74	568,07	553,04	1.432,43	2.865,69
Solo in proprietà	5,97	19,92	108,54	92,84	292,32	774,87	963,84	3.877,25	6.135,55
Solo in affitto	0,90	-	6,40	7,10	33,84	169,06	-	119,09	336,39
Solo in uso gratuito	-	3,03	3,34	-	12,02	-	-	-	18,39
Parte in proprietà e parte in affitto	0,68	-	-	8,55	25,39	-	128,71	665,97	829,30
Parte in proprietà e parte in uso gratuito	-	-	-	7,35	20,88	43,68	80,51	143,50	295,92
Parte in proprietà, parte in affitto e parte in uso gratuito	-	-	-	-	-	-	-	131,51	131,51
Conduzione con salariati	7,55	22,95	118,28	115,84	384,45	987,61	1.173,06	4.937,32	7.747,06
Parte in proprietà e parte in uso gratuito	-	-	-	-	12,97	-	-	-	12,97
Conduzione a colonia parziaria appoderata	-	-	-	-	12,97	-	-	-	12,97
Altra forma di conduzione	-	-	-	-	-	-	-	-	-
Solo in proprietà	1.002,36	1.270,17	3.313,06	3.711,14	3.625,15	3.547,97	2.886,85	5.882,05	25.238,75
Solo in affitto	14,63	33,61	246,44	456,87	533,01	618,40	480,37	451,40	2.834,73
Solo in uso gratuito	19,03	32,58	59,88	40,20	39,87	-	-	-	191,56
Parte in proprietà e parte in affitto	6,43	24,38	162,43	450,71	1.027,29	1.667,51	1.087,48	1.619,41	6.045,64
Parte in proprietà e parte in uso gratuito	26,36	41,21	117,56	146,23	302,81	296,37	135,01	599,59	1.665,14
Parte in affitto e parte in uso gratuito	-	1,72	12,49	22,70	29,66	31,50	79,14	-	177,21
Parte in proprietà, parte in affitto e parte in uso gratuito	-	-	-	22,08	71,12	355,27	207,34	542,07	1.197,88
TOTALE	1.068,81	1.403,67	3.911,86	4.849,93	5.628,91	6.517,02	4.876,19	9.094,52	37.350,91

Tavola 2.7 - Aziende per numero dei corpi di terreno, classe di superficie totale e classe di superficie agricola utilizzata (SAU)

	NUMERO DEI CORPI DI TERRENO								
CLASSI DI SUPERFICIE TOTALE CLASSI DI SAU	1	2	3	4	5	6 ed oltre	TOTALE		
							Aziende	Corpi	
CLASSI DI SUPERFICIE TOTALE (in ettari)									
Meno di 1 ettaro	1.536	215	25	8	5	11	1.800	2.242	
1 -- 2	720	226	56	19	7	15	1.043	1.634	
2 -- 3	351	179	54	19	5	16	624	1.157	
3 -- 5	342	254	106	24	16	33	775	1.653	
5 -- 10	283	280	135	63	26	39	826	1.982	
10 -- 20	130	169	94	55	26	53	527	1.620	
20 -- 30	24	34	36	24	15	24	157	595	
30 -- 50	9	28	19	21	10	29	116	690	
50 -- 100	8	12	19	18	8	34	99	562	
100 ed oltre	3	4	7	7	18	45	84	684	
TOTALE	3.406	1.401	551	258	136	299	6.051	12.819	
CLASSI DI SAU (in ettari)									
Senza superficie	42	13	8	2	1	5	71	176	
Meno di 1 ettaro	1.806	361	72	29	17	41	2.326	3.375	
1 -- 2	656	225	72	17	9	17	996	1.700	
2 -- 3	291	169	69	25	10	16	580	1.137	
3 -- 5	267	216	98	30	16	23	650	1.398	
5 -- 10	233	231	106	54	21	41	686	1.699	
10 -- 20	91	136	73	47	21	42	410	1.272	
20 -- 30	12	26	29	20	10	26	123	530	
30 -- 50	6	17	8	20	11	28	90	612	
50 -- 100	2	5	14	9	11	30	71	480	
100 ed oltre	-	2	2	5	9	30	48	440	
TOTALE	3.406	1.401	551	258	136	299	6.051	12.819	

Tavola 2.8 - Superficie totale per numero dei corpi di terreno, classe di superficie totale e classe di superficie agricola utilizzata (SAU) (superficie in ettari)

CLASSI DI SUPERFICIE TOTALE CLASSI DI SAU	NUMERO DEI CORPI DI TERRENO						Totale
	1	2	3	4	5	6 ed oltre	
CLASSI DI SUPERFICIE TOTALE							
Meno di 1 ettaro	743,72	129,04	15,94	4,55	2,75	6,61	902,61
1 -- 2	1.010,74	322,52	81,50	26,49	10,35	24,36	1.475,96
2 -- 3	846,41	435,59	130,61	49,27	12,45	37,06	1.511,39
3 -- 5	1.286,06	1.001,99	411,52	93,52	59,53	130,19	2.982,81
5 -- 10	1.935,93	1.984,36	961,22	461,98	187,46	293,10	5.824,05
10 -- 20	1.730,40	2.292,67	1.306,13	784,45	360,23	794,48	7.268,36
20 -- 30	553,13	807,58	865,81	592,39	362,41	597,38	3.778,70
30 -- 50	343,54	1.060,43	682,39	838,86	390,85	1.145,87	4.461,94
50 -- 100	499,45	813,96	1.331,18	1.321,93	547,55	2.402,19	6.916,26
100 ed oltre	407,72	602,04	1.404,51	1.343,08	3.674,34	23.671,77	31.103,46
TOTALE	9.357,10	9.450,18	7.190,81	5.516,52	5.607,92	29.103,01	66.225,54
CLASSI DI SAU							
Senza superficie	633,46	97,19	474,19	110,31	165,14	3.530,00	5.010,29
Meno di 1 ettaro	1.207,23	503,43	191,90	103,40	62,46	2.106,90	4.175,32
1 -- 2	1.198,22	501,83	249,35	91,26	41,26	54,85	2.136,77
2 -- 3	941,32	625,22	305,18	93,44	49,03	109,73	2.123,92
3 -- 5	1.367,19	1.077,01	578,99	324,48	342,02	1.558,87	5.248,56
5 -- 10	1.861,26	1.899,72	1.123,51	499,98	189,18	1.209,43	6.783,08
10 -- 20	1.403,47	2.318,19	1.199,86	820,46	393,52	695,98	6.831,48
20 -- 30	324,12	965,13	810,69	902,80	264,46	1.120,15	4.387,35
30 -- 50	291,67	778,84	412,52	1.022,79	524,40	1.839,01	4.869,23
50 -- 100	129,16	410,13	1.150,46	667,97	1.505,01	2.943,41	6.806,14
100 ed oltre	-	273,49	694,16	879,63	2.071,44	13.934,68	17.853,40
TOTALE	9.357,10	9.450,18	7.190,81	5.516,52	5.607,92	29.103,01	66.225,54

Tavola 2.9 - Superficie agricola utilizzata (SAU) per numero dei corpi di terreno, classe di superficie totale e classe di superficie agricola utilizzata (superficie in ettari)

CLASSI DI SUPERFICIE TOTALE CLASSI DI SAU	NUMERO DEI CORPI DI TERRENO						Totale
	1	2	3	4	5	6 ed oltre	
CLASSI DI SUPERFICIE TOTALE							
Meno di 1 ettaro	604,11	99,03	12,35	2,31	1,31	4,76	723,87
1 -- 2	807,11	238,53	60,59	18,28	3,89	13,48	1.141,88
2 -- 3	665,41	314,60	96,64	38,42	8,20	19,68	1.142,95
3 -- 5	994,73	790,20	314,09	56,71	39,37	81,55	2.276,65
5 -- 10	1.542,15	1.573,96	744,13	376,14	135,79	207,12	4.579,29
10 -- 20	1.385,13	1.871,63	972,70	638,72	270,80	625,53	5.764,51
20 -- 30	388,94	619,42	659,73	414,40	292,34	525,96	2.900,79
30 -- 50	193,39	755,41	475,24	694,42	366,17	969,32	3.453,95
50 -- 100	246,76	504,74	982,90	828,22	395,71	1.973,21	4.931,54
100 ed oltre	4,00	341,04	528,00	839,84	1.833,51	6.889,09	10.435,48
TOTALE	6.831,73	7.108,56	4.846,37	3.907,46	3.347,09	11.309,70	37.350,91
CLASSI DI SAU							
Meno di 1 ettaro	792,07	193,08	41,16	16,28	7,53	18,69	1.068,81
1 -- 2	919,52	321,84	102,08	23,76	12,54	23,93	1.403,67
2 -- 3	698,91	414,54	169,34	62,12	26,09	38,76	1.409,76
3 -- 5	1.007,10	843,18	378,04	123,12	64,82	85,84	2.502,10
5 -- 10	1.592,93	1.635,73	766,55	384,02	162,72	307,98	4.849,93
10 -- 20	1.206,72	1.845,31	1.016,90	660,45	299,17	600,36	5.628,91
20 -- 30	269,29	653,88	713,18	480,64	232,52	644,67	2.994,18
30 -- 50	224,63	648,21	323,14	804,26	433,57	1.089,03	3.522,84
50 -- 100	120,56	335,35	968,98	537,43	833,90	2.079,97	4.876,19
100 ed oltre	-	217,44	367,00	815,38	1.274,23	6.420,47	9.094,52
TOTALE	6.831,73	7.108,56	4.846,37	3.907,46	3.347,09	11.309,70	37.350,91

Tavola 2.10 - Aziende e relativa superficie per forma di utilizzazione dei terreni, classe di superficie totale e classe di superficie agricola utilizzata (SAU) (superficie in ettari)

CLASSI DI SUPERFICIE TOTALE										
CLASSI DI SAU	SUPERFICIE AGRICOLA UTILIZZATA				Arboricoltura da legno	Boschi	SUPERFICIE AGRICOLA NON UTILIZZATA		Altra superficie	Totale generale
	Seminativi	Coltivazioni legnose agrarie	Prati permanenti e pascoli	Totale aziende con SAU			Totale	Di cui destinata ad attività ricreative		
AZIENDE										
CLASSI DI SUPERFICIE TOTALE										
Meno di 1 ettaro	1.236	1.575	145	1.782	2	204	325	2	1.463	1.800
1 -- 2	742	909	117	1.034	6	211	277	2	897	1.043
2 -- 3	477	519	69	616	3	161	168	5	548	624
3 -- 5	625	644	110	770	4	242	214	6	716	775
5 -- 10	736	686	110	821	6	265	219	12	771	826
10 -- 20	480	423	54	522	12	168	141	11	504	527
20 -- 30	139	128	29	153	3	62	45	4	147	157
30 -- 50	105	85	22	114	1	51	40	4	111	116
50 -- 100	88	65	25	94	4	57	39	4	91	99
100 ed oltre	70	56	26	74	3	68	36	10	76	84
TOTALE	4.698	5.090	707	5.980	44	1.489	1.504	60	5.324	6.051
CLASSI DI SAU										
Senza superficie	-	-	-	-	-	70	25	-	33	71
Meno di 1 ettaro	1.584	2.055	215	2.326	9	480	593	7	1.925	2.326
1 -- 2	744	876	131	996	2	221	254	4	867	996
2 -- 3	462	484	66	580	4	153	132	5	526	580
3 -- 5	565	540	101	650	5	182	143	5	606	650
5 -- 10	632	561	80	686	11	143	159	11	649	686
10 -- 20	387	327	40	410	4	102	91	8	395	410
20 -- 30	119	101	23	123	3	35	31	4	118	123
30 -- 50	88	63	22	90	2	37	30	5	88	90
50 -- 100	70	48	13	71	2	32	24	4	70	71
100 ed oltre	47	35	16	48	2	34	22	7	47	48
TOTALE	4.698	5.090	707	5.980	44	1.489	1.504	60	5.324	6.051
SUPERFICIE INVESTITA										
CLASSI DI SUPERFICIE TOTALE										
Meno di 1 ettaro	230,02	464,17	29,68	723,87	0,12	42,17	40,06	0,38	96,39	902,61
1 -- 2	474,17	608,49	59,22	1.141,88	2,45	100,92	87,39	0,56	143,32	1.475,96
2 -- 3	572,95	509,97	60,03	1.142,95	0,49	147,95	99,98	2,42	120,02	1.511,39
3 -- 5	1.289,11	853,54	134,00	2.276,65	1,15	301,48	180,21	1,84	223,32	2.982,81
5 -- 10	3.090,98	1.275,65	212,66	4.579,29	1,87	613,29	252,56	7,04	377,04	5.824,05
10 -- 20	4.485,55	1.087,04	191,92	5.764,51	35,28	755,38	290,04	18,69	423,15	7.268,36
20 -- 30	2.273,84	496,30	130,65	2.900,79	2,97	547,38	129,83	8,61	197,73	3.778,70
30 -- 50	2.859,97	411,35	182,63	3.453,95	1,60	640,96	168,52	4,04	196,91	4.461,94
50 -- 100	4.053,82	547,17	330,55	4.931,54	23,93	1.443,38	231,96	3,10	285,45	6.916,26
100 ed oltre	8.085,69	1.098,23	1.251,56	10.435,48	13,00	17.987,88	1.264,78	78,85	1.402,32	31.103,46
TOTALE	27.416,10	7.351,91	2.582,90	37.350,91	82,86	22.580,79	2.745,33	125,53	3.465,65	66.225,54
CLASSI DI SAU										
Senza superficie	-	-	-	-	-	4.852,46	123,13	-	34,70	5.010,29
Meno di 1 ettaro	324,45	690,63	53,73	1.068,81	11,09	2.593,53	296,25	3,24	205,64	4.175,32
1 -- 2	588,95	725,99	88,73	1.403,67	0,53	389,82	175,79	1,64	166,96	2.136,77
2 -- 3	721,67	602,75	85,34	1.409,76	1,54	450,88	118,30	3,07	143,44	2.123,92
3 -- 5	1.435,35	899,64	167,11	2.502,10	8,07	2.250,70	229,66	0,56	258,03	5.248,56
5 -- 10	3.383,14	1.252,01	214,78	4.849,93	17,04	1.309,35	239,60	15,38	367,16	6.783,08
10 -- 20	4.381,80	1.047,28	199,83	5.628,91	5,20	652,63	161,12	12,78	383,62	6.831,48
20 -- 30	2.413,40	400,27	180,51	2.994,18	2,77	932,31	94,51	5,61	363,58	4.387,35
30 -- 50	2.988,04	283,22	251,58	3.522,84	23,12	1.062,86	87,63	4,10	172,78	4.869,23
50 -- 100	4.075,65	604,87	195,67	4.876,19	7,50	1.425,66	149,65	44,78	347,14	6.806,14
100 ed oltre	7.103,65	845,25	1.145,62	9.094,52	6,00	6.660,59	1.069,69	34,37	1.022,60	17.853,40
TOTALE	27.416,10	7.351,91	2.582,90	37.350,91	82,86	22.580,79	2.745,33	125,53	3.465,65	66.225,54

Tavola 2.11 - Aziende con seminativi e relativa superficie investita per classe di superficie agricola utilizzata (SAU) e principali coltivazioni praticate (superficie in ettari) - COLLINA

COLTIVAZIONI	CLASSI DI SUPERFICIE AGRICOLA UTILIZZATA								Totale
	Meno di 1	1 -- 2	2 -- 5	5 -- 10	10 -- 20	20 -- 50	50 -- 100	100 ed oltre	
AZIENDE									
SEMINATIVI	921	646	948	614	386	207	70	47	3.839
Cereali	151	216	472	416	300	169	62	43	1.829
Frumento tenero e spelta	30	65	112	71	51	18	7	9	363
Frumento duro	16	76	253	306	243	149	56	41	1.140
Segale	-	1	4	4	3	1	1	-	14
Orzo	19	41	88	76	59	26	9	8	326
Avena	56	57	77	51	42	33	13	12	341
Granoturco	43	36	66	36	32	14	6	5	238
Riso	-	-	-	-	-	-	-	-	-
Sorgo	-	-	6	3	5	1	2	4	21
Altri cereali	3	2	10	6	7	5	-	2	35
Legumi secchi	38	25	40	28	17	10	3	2	163
Patata	58	27	37	34	14	9	1	-	180
Barbabietola da zucchero	-	2	12	40	36	28	9	9	136
Piante sarchiate da foraggio	-	3	3	-	2	1	-	-	9
Piante industriali	15	20	112	163	135	72	29	29	575
Tabacco	-	-	-	-	-	-	-	-	-
Luppolo	-	-	-	-	-	-	-	-	-
Cotone	-	-	1	-	-	1	-	-	2
Lino	-	-	-	-	-	-	-	-	-
Canapa	-	-	-	-	-	-	-	-	-
Piante da semi oleosi	8	16	102	160	134	72	29	29	550
Colza e ravizzone	-	-	1	2	3	6	3	5	20
Girasole	8	16	100	158	130	66	25	28	531
Soia	-	-	1	-	1	-	1	-	3
Altre piante da semi oleosi	-	-	-	-	-	-	-	-	-
Piante aromatiche, medicinali e da condimento	7	4	9	3	2	-	-	-	25
Altre piante industriali	-	-	-	-	-	-	-	-	-
Ortive	345	203	312	252	161	89	24	9	1.395
In piena aria	336	198	304	250	157	89	23	9	1.366
In coltivazioni di pieno campo	249	168	276	242	147	84	22	9	1.197
Pomodoro da mensa	107	51	68	40	30	17	1	2	316
Pomodoro da industria	6	10	25	46	39	23	8	4	161
Altre ortive	214	149	241	214	124	69	18	5	1.034
In orti stabili o industriali	104	45	36	17	18	10	2	1	233
Pomodoro da mensa	27	10	4	-	-	-	-	-	41
Altre ortive	101	44	35	17	18	10	2	1	228
Protette	28	17	34	14	21	8	3	-	125
In serra	23	15	32	12	19	5	1	-	107
Pomodoro da mensa	13	7	16	3	8	2	-	-	49
Altre ortive	21	10	27	11	14	5	1	-	89
In tunnel, campane, ecc.	5	3	2	2	2	3	2	-	19
Flori e piante ornamentali	33	11	16	5	2	-	-	-	67
In piena aria	21	10	6	2	1	-	-	-	40
Protetti	19	10	15	5	1	-	-	-	50
In serra	17	10	15	5	1	-	-	-	48
In tunnel, campane, ecc.	2	-	3	2	-	-	-	-	7
Piantine	14	4	16	10	5	2	-	1	52
Orticole	11	2	9	10	5	-	-	-	37
Floricole ed ornamentali	5	3	5	1	-	1	-	1	16
Altre piantine	2	1	3	-	-	1	-	-	7
Foraggere avvicendate	202	199	262	209	151	86	39	25	1.173
Prati avvicendati	174	184	241	191	138	77	36	21	1.062
Erba medica	163	172	214	169	128	68	29	20	963
Altri prati avvicendati	12	14	35	31	16	23	11	5	147
Erbai	31	15	26	24	29	21	11	12	169
Granoturco in erba	2	-	1	1	1	-	-	1	6
Granoturco a maturazione cerosa	-	-	-	-	-	1	1	-	2
Altri erbai monofiti di cereali	6	4	5	4	6	4	1	1	31
Altri erbai	23	11	21	19	25	17	11	10	137
Sementi	1	1	3	-	1	2	-	3	11
Terreni a riposo	328	194	257	129	81	71	51	39	1.150

Tavola 2.11 segue - Aziende con seminativi e relativa superficie investita per classe di superficie agricola utilizzata (SAU) e principali coltivazioni praticate (superficie in ettari) - COLLINA

	CLASSI DI SUPERFICIE AGRICOLA UTILIZZATA								
COLTIVAZIONI	Meno di 1	1 -- 2	2 -- 5	5 -- 10	10 -- 20	20 -- 50	50 -- 100	100 ed oltre	Totale
	SUPERFICIE INVESTITA								
SEMINATIVI	268,51	562,25	2.122,78	3.365,81	4.372,91	5.396,42	4.073,90	7.102,82	27.265,40
Cereali	49,45	170,45	836,14	1.523,97	2.027,49	2.509,74	2.151,73	3.459,12	12.728,09
Frumento tenero e spelta	11,42	33,63	137,39	164,11	163,12	74,45	87,56	265,94	937,62
Frumento duro	6,25	70,25	483,41	1.071,05	1.515,13	2.098,12	1.724,46	2.697,94	9.666,61
Segale	-	0,20	3,29	9,10	9,00	4,00	20,00	-	45,59
Orzo	5,16	20,38	71,92	108,77	127,09	98,97	69,77	67,55	569,61
Avena	18,55	30,72	80,81	118,03	138,99	189,41	124,06	180,92	881,49
Granoturco	7,26	14,96	39,60	33,81	40,34	34,34	101,33	105,81	377,45
Riso	-	-	-	-	-	-	-	-	-
Sorgo	-	-	5,57	4,00	7,33	1,00	24,55	96,12	138,57
Altri cereali	0,81	0,31	14,15	15,10	26,49	9,45	-	44,84	111,15
Legumi secchi	2,79	4,45	21,41	29,29	27,05	37,89	9,50	27,24	159,62
Patata	2,16	3,68	14,41	66,06	47,09	19,37	4,00	-	156,77
Barbabietola da zucchero	-	0,78	17,21	90,32	107,58	167,32	72,78	136,47	592,46
Piante sarchiate da foraggio	-	1,48	3,40	-	5,70	4,00	-	-	14,58
Piante industriali	2,64	18,09	176,86	472,04	675,03	534,72	393,32	1.375,41	3.648,11
Tabacco	-	-	-	-	-	-	-	-	-
Luppolo	-	-	-	-	-	-	-	-	-
Cotone	-	-	0,75	-	-	2,00	-	-	2,75
Lino	-	-	-	-	-	-	-	-	-
Canapa	-	-	-	-	-	-	-	-	-
Piante da semi oleosi	2,18	17,88	171,63	466,45	673,03	532,72	393,32	1.375,41	3.632,62
Colza e ravizzone	-	-	0,50	12,32	16,37	57,62	35,41	127,55	249,77
Girasole	2,18	17,88	168,63	454,13	639,56	475,10	337,18	1.247,86	3.342,52
Soia	-	-	2,50	-	17,10	-	20,73	-	40,33
Altre piante da semi oleosi	-	-	-	-	-	-	-	-	-
Piante aromatiche, medicinali e da condimento	0,46	0,21	4,48	5,59	2,00	-	-	-	12,74
Altre piante industriali	-	-	-	-	-	-	-	-	-
Ortive	54,03	82,97	281,99	465,95	561,04	938,73	389,58	203,43	2.977,72
In piena aria	48,93	78,03	268,48	455,82	553,07	911,15	375,21	203,43	2.894,12
In coltivazioni di pieno campo	31,34	59,03	240,70	433,34	489,49	749,45	327,21	175,01	2.505,57
Pomodoro da mensa	7,12	8,42	20,23	21,91	25,97	43,39	3,00	30,68	160,72
Pomodoro da industria	0,23	2,48	17,65	61,60	94,39	89,54	58,57	39,73	364,19
Altre ortive	23,99	48,13	202,82	349,83	369,13	616,52	265,64	104,60	1.980,66
In orti stabili o industriali	17,59	19,00	27,78	22,48	63,58	161,70	48,00	28,42	388,55
Pomodoro da mensa	1,52	1,38	1,07	-	-	-	-	-	3,97
Altre ortive	16,07	17,62	26,71	22,48	63,58	161,70	48,00	28,42	384,58
Protette	5,10	4,94	13,51	10,13	7,97	27,58	14,37	-	83,60
In serra	3,60	4,64	13,28	9,88	7,37	10,08	3,37	-	52,22
Pomodoro da mensa	0,91	0,96	3,09	1,04	1,38	0,52	-	-	7,90
Altre ortive	2,69	3,68	10,19	8,84	5,99	9,56	3,37	-	44,32
In tunnel, campane, ecc.	1,50	0,30	0,23	0,25	0,60	17,50	11,00	-	31,38
Fiori e piante ornamentali	7,32	9,16	13,09	4,53	1,90	-	-	-	36,00
In piena aria	3,52	6,30	4,69	1,86	1,80	-	-	-	18,17
Protetti	3,80	2,86	8,40	2,67	0,10	-	-	-	17,83
In serra	3,69	2,86	8,17	2,36	0,10	-	-	-	17,18
In tunnel, campane, ecc.	0,11	-	0,23	0,31	-	-	-	-	0,65
Piantine	2,03	0,73	14,00	8,21	5,90	2,20	-	2,00	35,07
Orticole	0,82	0,38	8,31	7,79	5,90	-	-	-	23,20
Floricole ed ornamentali	1,04	0,30	1,78	0,42	-	2,00	-	2,00	7,54
Altre piantine	0,17	0,05	3,91	-	-	0,20	-	-	4,33
Foraggiere avvicendate	58,16	127,78	324,17	416,15	650,93	774,98	604,68	798,03	3.754,88
Prati avvicendati	48,43	115,82	287,52	360,12	487,49	586,39	474,96	481,01	2.841,74
Erba medica	45,24	105,26	238,62	277,87	404,58	421,82	285,89	377,96	2.157,24
Altri prati avvicendati	3,19	10,56	48,90	82,25	82,91	164,57	189,07	103,05	684,50
Erbai	9,73	11,96	36,65	56,03	163,44	188,59	129,72	317,02	913,14
Granoturco in erba	0,46	-	0,50	3,50	3,00	-	-	9,02	16,48
Granoturco a maturazione cerosa	-	-	-	-	-	3,00	4,00	-	7,00
Altri erbai monofiti di cereali	1,96	2,63	11,06	9,17	16,00	41,00	10,50	5,64	97,96
Altri erbai	7,31	9,33	25,09	43,36	144,44	144,59	115,22	302,36	791,70
Sementi	0,03	0,98	8,72	-	3,00	31,00	-	45,97	89,70
Terreni a riposo	89,90	141,70	411,38	289,29	260,20	376,47	448,31	1.055,15	3.072,40

Tavola 2.12 - Aziende con coltivazioni legnose agrarie e relativa superficie investita per le principali coltivazioni praticate e per classe di superficie agricola utilizzata (SAU) (superficie in ettari)

	CLASSI DI SUPERFICIE AGRICOLA UTILIZZATA								
COLTIVAZIONI	Meno di 1	1 -- 2	2 -- 5	5 -- 10	10 -- 20	20 -- 50	50 -- 100	100 ed oltre	Totale
AZIENDE									
COLTIVAZIONI LEGNOSE AGRARIE	2.055	876	1.024	561	327	164	48	35	5.090
Vite	942	449	572	336	197	89	30	19	2.634
Olivo per la produzione di olive	1.607	773		482	279	142	43	29	4.240
Da tavola	59	34	22	7	8	1	1	-	132
Per olio	1.557	742	863	475	271	141	42	29	4.120
Agrumi	52	16	21	6	1	-	1	-	97
Arancio	30	10	15	5	1	-	1	-	62
Mandarino	15	8	8	4	-	-	-	-	35
Clementina e suoi ibridi	4	1	1	1	-	-	-	-	7
Limone	34	12	15	4	1	-	-	-	66
Altri agrumi	1	-	4	-	-	-	-	-	5
Fruttiferi	841	293	291	170	85	36	6	3	1.725
Frutta fresca di origine temperata	823	285	284	167	80	35	3	2	1.679
Melo	201	90	76	41	25	8	2	1	444
Pero	268	105	106	64	33	11	1	-	588
Pesco	483	187	188	124	57	21	2	2	1.064
Nettarina (pesca noce)	69	21	25	18	11	5	-	-	149
Albicocco	395	155	151	99	46	13	-	-	859
Altra frutta	559	186	169	103	56	24	2	1	1.100
Frutta fresca di origine sub-tropicale	15	9	5	1	3	-	-	-	33
Actinidia (kiwi)	5	4	4	-	2	-	-	-	15
Altra frutta	10	6	1	1	1	-	-	-	19
Frutta a guscio	49	29	25	13	4	1	3	1	125
Mandorlo	16	7	7	5	-	-	-	-	35
Nocciolo	10	6	3	-	-	-	2	-	21
Castagno	19	13	13	7	4	1	1	1	59
Altra frutta	12	7	9	3	1	-	-	-	32
Vivai	14	9	9	7	5	4	1	1	50
Fruttiferi	3	2	3	-	-	1	-	-	9
Piante ornamentali	11	9	8	5	2	1	-	-	36
Altri	5	1	3	2	3	2	1	1	18
SUPERFICIE INVESTITA									
COLTIVAZIONI LEGNOSE AGRARIE	690,63	725,99	1.502,39	1.252,01	1.047,28	683,49	604,87	845,25	7.351,91
Vite	170,14	156,16	320,98	299,14	298,39	210,57	194,01	354,77	2.004,16
Olivo per la produzione di olive	433,95	500,95	1.054,52	841,90	634,06	418,23	317,35	445,72	4.646,68
Da tavola	7,91	13,90	22,72	11,75	8,85	1,02	1,07	-	67,22
Per olio	426,04	487,05	1.031,80	830,15	625,21	417,21	316,28	445,72	4.579,46
Agrumi	2,56	1,87	4,67	0,70	0,20	-	2,50	-	12,50
Arancio	1,03	0,50	1,18	0,23	0,10	-	2,50	-	5,54
Mandarino	0,31	0,32	1,32	0,35	-	-	-	-	2,30
Clementina e suoi ibridi	0,05	0,08	0,30	0,01	-	-	-	-	0,44
Limone	1,03	0,97	1,27	0,11	0,10	-	-	-	3,48
Altri agrumi	0,14	-	0,60	-	-	-	-	-	0,74
Fruttiferi	79,11	61,09	113,91	97,01	92,61	44,96	90,01	11,59	590,29
Frutta fresca di origine temperata	73,95	54,45	103,66	87,82	85,81	44,75	49,28	0,43	500,15
Melo	5,43	5,10	8,09	7,78	5,86	4,40	2,55	0,04	39,25
Pero	6,58	4,39	7,91	6,41	4,05	2,62	4,00	-	35,96
Pesco	15,90	15,29	40,06	32,35	45,84	23,38	1,83	0,34	174,99
Nettarina (pesca noce)	2,11	1,70	2,11	1,23	1,05	1,76	-	-	9,96
Albicocco	12,70	9,59	17,87	16,47	12,02	4,05	-	-	72,70
Altra frutta	31,23	18,38	27,62	23,58	16,99	8,54	40,90	0,05	167,29
Frutta fresca di origine sub-tropicale	0,53	1,88	0,16	0,45	0,63	-	-	-	3,65
Actinidia (kiwi)	0,18	1,15	0,14	-	0,60	-	-	-	2,07
Altra frutta	0,35	0,73	0,02	0,45	0,03	-	-	-	1,58
Frutta a guscio	4,63	4,76	10,09	8,74	6,17	0,21	40,73	11,16	86,49
Mandorlo	0,55	0,20	0,24	1,56	-	-	-	-	2,55
Nocciolo	0,26	0,30	0,26	-	-	-	40,00	-	40,82
Castagno	3,50	4,06	8,29	5,35	5,87	0,21	0,73	11,16	39,17
Altra frutta	0,32	0,20	1,30	1,83	0,30	-	-	-	3,95
Vivai	4,76	5,26	6,12	11,61	20,62	5,03	1,00	4,10	58,50
Fruttiferi	0,17	0,80	1,80	-	-	0,29	-	-	3,06
Piante ornamentali	3,63	3,29	3,06	7,90	13,70	0,54	-	-	32,12
Altri	0,96	1,17	1,26	3,71	6,92	4,20	1,00	4,10	23,32

Tavola 2.13 - Aziende con vite e relativa superficie investita per natura della produzione, classe di superficie agricola utilizzata (SAU), forma di conduzione e zona altimetrica (superficie in ettari) - COLLINA

CLASSI DI SAU FORME DI CONDUZIONE	Totale	UVA DA VINO			Uva da tavola	Viti non innestate	Viti madri da portinnesto	Barbatelle
		Totale uva da vino	Per vini DOC e DOCG	Per altri vini				
AZIENDE								
CLASSI DI SAU								
Meno di 1 ettaro	942	901	19	885	64	-	-	1
1 -- 2	449	439	25	419	19	-	-	-
2 -- 3	271	267	12	258	16	1	-	-
3 -- 5	301	297	17	282	10	-	1	-
5 -- 10	336	335	24	316	3	-	-	1
10 -- 20	197	196	18	181	4	-	-	1
20 -- 30	56	55	6	50	1	-	-	1
30 -- 50	33	33	7	27	-	-	-	1
50 -- 100	30	30	5	27	1	-	-	1
100 ed oltre	19	19	7	13	-	-	-	-
TOTALE	2.634	2.572	140	2.458	118	1	1	6
FORME DI CONDUZIONE								
Conduzione diretta del coltivatore	2.579	2.519	119	2.424	116	1	1	6
Con solo manodopera familiare	2.454	2.395	93	2.322	114	1	-	5
Con manodopera familiare prevalente	83	82	13	72	2	-	1	1
Con manodopera extrafamiliare prevalente	42	42	13	30	-	-	-	-
Conduzione con salariati	54	52	21	33	2	-	-	-
Conduzione a colonia parziaria appoderata	1	1	-	1	-	-	-	-
Altra forma di conduzione	-	-	-	-	-	-	-	-
TOTALE	2.634	2.572	140	2.458	118	1	1	6
SUPERFICIE INVESTITA								
CLASSI DI SAU								
Meno di 1 ettaro	170,22	166,96	6,03	160,93	3,18	-	-	0,08
1 -- 2	156,16	153,77	17,82	135,95	2,39	-	-	-
2 -- 3	127,08	124,72	13,14	111,58	2,33	0,03	-	-
3 -- 5	193,96	190,40	34,96	155,44	3,50	-	0,06	-
5 -- 10	300,74	298,80	84,05	214,75	0,34	-	-	1,60
10 -- 20	299,89	298,03	119,60	178,43	0,36	-	-	1,50
20 -- 30	116,11	115,36	44,67	70,69	0,15	-	-	0,60
30 -- 50	98,56	95,06	40,80	54,26	-	-	-	3,50
50 -- 100	195,01	192,01	134,09	57,92	2,00	-	-	1,00
100 ed oltre	354,77	354,77	318,97	35,80	-	-	-	-
TOTALE	2.012,50	1.989,88	814,13	1.175,75	14,25	0,03	0,06	8,28
FORME DI CONDUZIONE								
Conduzione diretta del coltivatore	1.447,35	1.425,28	302,24	1.123,04	13,70	0,03	0,06	8,28
Con solo manodopera familiare	1.202,37	1.181,38	153,71	1.027,67	13,68	0,03	-	7,28
Con manodopera familiare prevalente	113,87	112,79	64,83	47,96	0,02	-	0,06	1,00
Con manodopera extrafamiliare prevalente	131,11	131,11	83,70	47,41	-	-	-	-
Conduzione con salariati	563,15	562,60	511,89	50,71	0,55	-	-	-
Conduzione a colonia parziaria appoderata	2,00	2,00	-	2,00	-	-	-	-
Altra forma di conduzione	-	-	-	-	-	-	-	-
TOTALE	2.012,50	1.989,88	814,13	1.175,75	14,25	0,03	0,06	8,28

Tavola 2.14 - Aziende con vite e relativa superficie investita per natura della produzione e classe di superficie investita a vite
(superficie in ettari)

CLASSI DI SUPERFICIE A VITE	Totale	UVA DA VINO			Uva da tavola	Viti non innestate	Viti madri da portinnesto	Barbatelle
		Totale uva da vino	Per vini DOC e DOCG	Per altri vini				
AZIENDE								
Meno di 0,20	909	858	9	867	100	1	1	1
0,20 -- 0,30	451	447	7	442	8	-	-	-
0,30 -- 0,50	503	498	12	486	5	-	-	-
0,50 -- 1	432	431	20	411	1	-	-	1
1 -- 2	189	188	26	167	3	-	-	3
2 -- 3	63	63	21	42	1	-	-	-
3 -- 5	38	38	14	28	-	-	-	1
5 -- 10	28	28	15	10	-	-	-	-
10 ed oltre	21	21	16	5	-	-	-	-
TOTALE	2.634	2.572	140	2.458	118	1	1	6
SUPERFICIE INVESTITA								
Meno di 0,20	88,51	88,13	0,75	87,38	5,00	0,03	0,06	0,08
0,20 -- 0,30	98,85	98,62	1,70	96,92	1,60	-	-	-
0,30 -- 0,50	180,30	179,07	4,72	174,35	1,65	-	-	-
0,50 -- 1	272,14	272,54	14,13	258,41	0,50	-	-	0,60
1 -- 2	237,21	240,59	31,83	208,76	3,50	-	-	4,10
2 -- 3	146,81	145,98	50,34	95,64	2,00	-	-	-
3 -- 5	145,44	161,00	53,41	107,59	-	-	-	3,50
5 -- 10	198,28	174,62	104,25	70,37	-	-	-	-
10 ed oltre	644,96	629,33	553,00	76,33	-	-	-	-
TOTALE	2.012,50	1.989,88	814,13	1.175,75	14,25	0,03	0,06	8,28

Tavola 2.15 - Aziende con vite e relativa superficie investita per classe di superficie investita a vite, classe di superficie agricola utilizzata (SAU) e forma di conduzione (superficie in ettari)

CLASSI DI SAU FORME DI CONDUZIONE	CLASSI DI SUPERFICIE INVESTITA A VITE									Totale
	Meno di 0,20	0,20 -- 0,30	0,30 -- 0,50	0,50 -- 1	1 -- 2	2 -- 3	3 -- 5	5 -- 10	10 ed oltre	
AZIENDE										
CLASSI DI SAU										
Meno di 1 ettaro	563	197	140	42	-	-	-	-	-	942
1 -- 2	133	86	120	89	21	-	-	-	-	449
2 -- 3	71	43	60	61	30	6	-	-	-	271
3 -- 5	60	42	60	77	39	19	4	-	-	301
5 -- 10	54	47	71	83	42	18	11	10	-	336
10 -- 20	16	28	36	47	33	13	10	9	5	197
20 -- 30	5	4	5	17	12	3	4	2	4	56
30 -- 50	3	2	3	9	6	1	5	1	3	33
50 -- 100	3	1	6	5	5	2	3	1	4	30
100 ed oltre	1	1	2	2	1	1	1	5	5	19
TOTALE	909	451	503	432	189	63	38	28	21	2.634
FORME DI CONDUZIONE										
Conduzione diretta del coltivatore	905	447	496	423	182	58	36	21	11	2.579
Con solo manodopera familiare	880	428	482	396	172	52	27	13	4	2.454
Con manodopera familiare prevalente	14	16	13	22	2	4	6	4	2	83
Con manodopera extrafamiliare prevalente	11	3	1	5	8	2	3	4	5	42
Conduzione con salariati	4	4	7	9	7	4	2	7	10	54
Conduzione a colonia parziaria appoderata	-	-	-	-	-	1	-	-	-	1
TOTALE	909	451	503	432	189	63	38	28	21	2.634
SUPERFICIE INVESTITA										
CLASSI DI SAU										
Meno di 1 ettaro	51,78	43,22	49,46	25,76	-	-	-	-	-	170,22
1 -- 2	13,89	18,68	42,82	56,37	24,40	-	-	-	-	156,16
2 -- 3	7,16	9,56	21,10	37,56	37,99	13,71	-	-	-	127,08
3 -- 5	6,44	9,36	22,03	46,95	51,29	42,94	14,95	-	-	193,96
5 -- 10	6,01	10,39	26,23	54,49	53,49	42,51	40,74	66,88	-	300,74
10 -- 20	1,59	6,04	12,87	30,78	40,87	30,68	38,54	69,43	69,09	299,89
20 -- 30	0,64	0,80	1,78	10,65	14,49	6,60	15,29	13,80	52,06	116,11
30 -- 50	0,38	0,40	1,13	5,70	6,80	2,20	18,45	7,00	56,50	98,56
50 -- 100	0,49	0,20	2,08	2,70	6,68	5,31	12,50	9,35	155,70	195,01
100 ed oltre	0,13	0,20	0,80	1,18	1,20	2,86	4,97	31,82	311,61	354,77
TOTALE	88,51	98,85	180,30	272,14	237,21	146,81	145,44	198,28	644,96	2.012,50
FORME DI CONDUZIONE										
Conduzione diretta del coltivatore	87,96	98,00	177,83	266,74	228,35	135,13	137,59	148,70	167,05	1.447,35
Con solo manodopera familiare	85,39	93,83	172,79	251,29	215,09	120,14	103,22	86,24	74,38	1.202,37
Con manodopera familiare prevalente	1,37	3,42	4,68	12,75	2,20	10,13	22,56	30,61	26,15	113,87
Con manodopera extrafamiliare prevalente	1,20	0,75	0,36	2,70	11,06	4,86	11,81	31,85	66,52	131,11
Conduzione con salariati	0,55	0,85	2,47	5,40	8,86	9,68	7,85	49,58	477,91	563,15
Conduzione a colonia parziaria appoderata	-	-	-	-	-	2,00	-	-	-	2,00
TOTALE	88,51	98,85	180,30	272,14	237,21	146,81	145,44	198,28	644,96	2.012,50

Tavola 2.16 - Aziende con vite e relativa superficie investita per natura della produzione, età delle viti e tipo di vitigno
(superficie in ettari) - **AZIENDE**

NATURA DELLE PRODUZIONI VITIGNI	ETÀ DELLE VITI (anni)						Totale
	Meno di 3	3 -- 6	6 -- 10	10 -- 20	20 -- 30	30 ed oltre	
UVA DA VINO	131	101	129	462	887	1.147	2.572
2501999 per vini DOC e DOCG	42	17	21	37	53	43	140
2501009 ALEATICO N.	6	1	3	4	5	7	24
2501013 ANSONICA B.	6	2	-	3	10	4	24
2501018 AVARENGO N.	-	-	-	-	-	1	1
2501023 BELLONE	-	-	-	1	-	2	3
2501030 BIANCONE B.	-	-	1	-	1	5	7
2501042 CABERNET FRANC N.	7	-	-	-	-	1	8
2501043 CABERNET SAUVIGNON N.	24	10	9	10	5	2	41
2501048 CANAILOLO BIANCO B.	-	-	-	-	1	-	1
2501049 CANAILOLO NERO N.	2	-	2	-	3	2	9
2501050 CANINA NERA N.	1	-	-	-	-	-	1
2501062 CILIEGIOLO N.	1	2	1	2	4	2	9
2501063 CLAIRETTE B.	-	-	1	1	2	2	6
2501067 COLORINO N.	-	-	-	-	3	1	4
2501095 GRECHETTO B.	-	1	-	-	-	-	1
2501118 LAMBRUSCO MARANI N.	-	-	-	-	-	1	1
2501129 MALVASIA BIANCA B.	-	-	-	-	2	1	3
2501131 MALVASIA BIANCA DI CANDIA B.	1	-	-	-	1	1	3
2501132 MALVASIA BIANCA LUNGA B.	1	2	-	2	8	3	13
2501279 MALVASIA DI CANDIA AROMATICA B.	-	-	-	-	1	-	1
2501128 MALVASIA N.	-	-	1	-	1	-	2
2501143 MARSIGLIANA NERA N.	1	-	-	-	-	-	1
2501146 MERLOT N.	26	9	5	4	4	3	42
2501150 MONTEPULCIANO N.	1	-	-	-	-	1	2
2501153 MOSCATO BIANCO B.	1	-	-	1	1	2	5
2501154 MOSCATO GIALLO B.	1	-	-	-	1	-	1
2501300 PIGNOLETTO B.	-	-	-	-	-	2	2
2501193 PINOT BIANCO B.	-	-	1	-	-	-	1
2501213 ROSSESE N.	-	-	-	-	-	3	3
2501218 SANGIOVESE N.	23	5	10	17	29	20	82
2501221 SAUVIGNON B.	3	2	3	3	1	1	9
2501230 SYLVANER VERDE B.	-	-	-	-	-	1	1
2501231 SYRAH N.	4	1	1	-	1	-	5
2501240 TREBBIANO GIALLO B.	-	-	1	-	-	-	1
2501244 TREBBIANO TOSCANO B.	7	3	7	17	40	29	92
2501600 UVA DI ALTRO COLORE	1	-	-	1	-	-	2
2501248 UVA RARA N.	-	1	-	-	-	-	1
2501252 VERDECA B.	1	-	-	-	1	-	1
2501258 VERMENTINO B.	3	5	9	6	14	3	34
2501259 VERMENTINO NERO N.	1	-	1	1	-	2	5
2502999 per altri vini	91	85	109	426	841	1.108	2.458
2502266 AGLIANICO DEL VULTURE N.	-	-	-	-	1	-	1
2502002 AGLIANICO N.	-	-	1	-	3	-	3
2502003 AGLIANICONE N.	-	-	-	-	1	-	1
2502004 ALBANA B.	-	-	-	-	-	2	2
2502006 ALBARANZEULI BIANCO B.	-	-	-	-	1	-	1
2502008 ALBAROLA B.	-	3	5	3	15	19	43
2502009 ALEATICO N.	4	2	3	3	10	8	28
2502011 ALICANTE BOUSCHET N.	-	-	-	2	1	-	3
2502010 ALICANTE N.	-	-	1	-	1	2	4
2502013 ANSONICA B.	4	5	7	24	61	61	156
2502014 ARNEIS B.	-	-	-	-	-	1	1
2502016 ASPRINIO BIANCO B.	-	-	-	-	1	-	1
2502017 AVANÀ N.	-	-	-	1	1	-	2
2502018 AVARENGO N.	1	2	2	15	29	34	81
2502020 BARBERA BIANCA B.	-	-	-	-	1	-	1
2502019 BARBERA N.	1	-	-	3	11	4	18
2502021 BARBERA SARDA N.	-	1	-	-	2	1	4
2502023 BELLONE	-	-	-	-	1	-	1
2502024 BERVEDINO B.	-	-	-	1	-	-	1
2502028 BIANCO D'ALESSANO B.	-	-	-	-	-	2	2
2502029 BIANCOLELLA B.	-	-	1	-	-	-	1
2502030 BIANCONE B.	2	3	4	8	30	81	128
2502032 BOMBINO BIANCO B.	-	-	1	1	1	-	3
2502034 BONAMICO N.	-	-	-	-	1	-	1
2502035 BONARDA N.	-	-	-	-	-	1	1
2502036 BOSCO B.	-	-	-	-	1	-	1
2502037 BOVALE GRANDE N.	-	-	-	-	1	-	1
2502039 BRACCIOLA NERA N.	-	-	-	1	1	2	3
2502040 BRACHETTO N.	-	-	2	-	1	1	4
2502042 CABERNET FRANC N.	6	4	2	6	5	6	28
2502043 CABERNET SAUVIGNON N.	14	8	1	6	8	10	41

Tavola 2.16 - Aziende con vite e relativa superficie investita per natura della produzione, età delle viti e tipo di vitigno
(superficie in ettari) - **AZIENDE**

NATURA DELLE PRODUZIONI VITIGNI	ETÀ DELLE VITI (anni)						Totale
	Meno di 3	3 -- 6	6 -- 10	10 -- 20	20 -- 30	30 ed oltre	
2502044 CADDIU N.	2	-	1	11	31	33	77
2502045 CAGNULARI N.	-	-	-	-	1	-	1
2502047 CALORIA N.	-	-	-	-	1	1	2
2502048 CANAIOLO BIANCO B.	1	-	1	1	10	1	13
2502049 CANAIOLO NERO N.	4	3	4	10	27	26	68
2502314 CANAIOLO ROSA Rs.	1	1	1	1	2	1	7
2502050 CANINA NERA N.	-	1	-	1	-	1	3
2502051 CANNONAO N.	-	-	-	-	-	1	1
2502053 CARICA L'ASINO B.	-	-	-	-	-	1	1
2502054 CARIGNANO N.	-	-	-	-	1	2	3
2502058 CATARRATTO BIANCO COMUNE B.	-	-	-	-	1	2	3
2502298 CHARDONNAY B.	-	2	-	2	-	2	6
2502270 CHASSELAS DORATO B.	-	-	-	-	-	1	1
2502062 CILIEGIOLO N.	3	3	4	14	20	15	56
2502063 CLAIRETTE B.	1	2	1	5	23	21	52
2502064 COCOCCIOLA B.	-	-	-	-	-	1	1
2502065 CODA DI VOLPE BIANCA B.	-	-	-	-	1	2	3
2502066 COLOMBANA NERA N.	-	-	-	5	13	21	38
2502067 COLORINO N.	2	-	2	4	27	13	47
2502068 CORINTO NERO N.	-	-	-	-	-	1	1
2502079 FALANGHINA B.	-	-	-	-	1	-	1
2502084 FORTANA N.	-	-	-	-	1	2	3
2502086 FRANCONIA N.	-	-	-	1	-	-	1
2502090 GAGLIOPPO N.	-	-	-	-	-	2	2
2502351 GAMARET N.	-	1	-	-	-	-	1
2502093 GIRÒ N.	-	-	-	1	-	-	1
2502352 GRANOIR N.	-	-	-	-	-	1	1
2502096 GRECHETTO ROSSO N.	-	-	1	-	-	-	1
2502097 GRECO B.	-	-	1	-	-	-	1
2502099 GRECO NERO N.	-	-	1	3	-	2	6
2502100 GRIGNOLINO N.	-	-	-	1	1	-	2
2502276 INCROCIO BIANCO FEDIT 51 C.S.G. B.	1	-	-	-	-	-	1
2502278 ITALICA B.	-	-	-	1	1	1	3
2502112 LAGREIN N.	-	-	-	-	-	1	1
2502113 LAMBRUSCA DI ALESSANDRIA N.	-	-	-	1	-	-	1
2502117 LAMBRUSCO MAESTRI N.	-	-	-	-	-	1	1
2502118 LAMBRUSCO MARANI N.	-	-	-	1	-	-	1
2502123 LUMASSINA B.	-	-	-	3	-	-	3
2502129 MALVASIA BIANCA B.	5	5	3	19	46	36	108
2502130 MALVASIA BIANCA DI BASILICATA	-	-	-	3	-	-	3
2502131 MALVASIA BIANCA DI CANDIA B.	1	1	4	12	16	18	52
2502132 MALVASIA BIANCA LUNGA B.	7	6	12	42	112	101	274
2502133 MALVASIA DEL LAZIO B.	-	-	-	-	4	2	6
2502279 MALVASIA DI CANDIA AROMATICA B.	1	1	-	-	2	4	7
2502134 MALVASIA DI CASORZO N.	-	-	-	-	-	1	1
2502135 MALVASIA DI LIPARI B.	-	-	-	-	1	2	3
2502136 MALVASIA DI SARDEGNA B.	-	-	-	-	1	1	2
2502137 MALVASIA DI SCHIERANO N.	-	-	1	-	1	-	2
2502138 MALVASIA ISTRIANA B.	-	-	-	-	1	2	3
2502128 MALVASIA N.	2	4	3	9	24	29	67
2502139 MALVASIA NERA DI BASILICATA N.	-	-	-	1	3	-	4
2502140 MALVASIA NERA DI BRINDISI N.	-	-	1	2	6	1	9
2502318 MALVASIA ROSA Rs.	-	-	-	-	3	-	3
2502299 MANZONI BIANCO B.	2	-	1	9	10	12	33
2502143 MARSIGLIANA NERA N.	-	-	-	1	-	-	1
2502144 MARZEMINO N.	-	-	-	2	-	1	3
2502145 MAZZESE N.	-	1	-	-	4	1	6
2502146 MERLOT N.	8	8	3	5	3	4	28
2502150 MONTEPULCIANO N.	4	6	3	13	18	9	50
2502151 MONTONICO BIANCO B.	-	-	-	-	-	1	1
2502153 MOSCATO BIANCO B.	-	1	2	3	5	12	23
2502308 MOSCATO DI SCANZO N.	-	-	-	-	1	-	1
2502154 MOSCATO GIALLO B.	1	-	-	-	-	-	1
2502155 MOSCATO NERO DI ACQUI N.	-	-	-	1	-	1	2
2502162 NEGRETTO N.	-	-	1	-	-	-	1
2502166 NERETTA CUNEESE N.	-	-	-	1	-	-	1
2502179 PAMPANUTO B.	-	-	-	-	1	-	1
2502284 PASSAU N.	-	-	-	-	1	-	1
2502181 PASSERINA B.	-	-	1	-	-	-	1
2502182 PAVANA N.	-	-	-	1	-	-	1
2502335 PETIT VERDOT N.	1	-	-	-	-	-	1
2502191 PIGNOLA N.	-	-	-	-	-	1	1
2502300 PIGNOLETTO B.	3	2	2	7	7	22	41

Tavola 2.16 - Aziende con vite e relativa superficie investita per natura della produzione, età delle viti e tipo di vitigno
(superficie in ettari) - **AZIENDE**

NATURA DELLE PRODUZIONI VITIGNI	ETÀ DELLE VITI (anni)						Totale
	Meno di 3	3 -- 6	6 -- 10	10 -- 20	20 -- 30	30 ed oltre	
2502192 PINELLA B.	-	-	-	-	-	1	1
2502193 PINOT BIANCO B.	1	1	1	2	3	-	7
2502194 PINOT GRIGIO G.	-	-	1	1	1	-	3
2502195 PINOT NERO N.	-	-	-	1	1	-	2
2502196 PLASSA N.	-	-	-	1	-	-	1
2502198 PORTOGHESE N.	-	-	1	-	-	-	1
2502199 PRIMITIVO N.	-	-	-	1	2	1	4
2502200 PROSECCO B.	-	-	-	-	1	2	3
2502204 RABOSO VERONESE N.	-	-	-	-	1	-	1
2502301 REBO N.	-	-	-	1	-	-	1
2502341 REGINA B.	-	-	-	-	1	-	1
2502210 RIESLING B.	1	-	-	-	1	2	4
2502209 RIESLING ITALICO B.	-	-	-	-	-	1	1
2502211 ROLLO B.	-	-	1	1	-	1	3
2502212 RONDINELLA N.	-	-	-	1	1	3	4
2502213 ROSSESE N.	-	-	-	-	-	4	4
2502214 ROSSIGNOLA N.	1	-	-	1	7	8	15
2502215 ROSSOLA NERA N.	-	-	1	-	-	1	2
2502216 ROUSSANE B.	-	-	-	-	1	-	1
2502217 SAGRANTINO N.	-	-	-	-	1	-	1
2502218 SANGIOVESE N.	50	34	56	228	514	580	1.404
2502219 SAN GIUSEPPE NERO N.	-	1	1	-	6	1	9
2502221 SAUVIGNON B.	3	3	1	1	2	1	10
2502222 SCHIAVA GENTILE N.	-	-	1	-	-	-	1
2502224 SCHIAVA N.	-	-	-	-	-	2	2
2502290 SCHIOPPETTINO N.	-	-	-	-	-	1	1
2502225 SCIASCINOSO N.	-	-	-	-	1	-	1
2502228 SGAVETTA N.	-	1	-	-	1	-	2
2502288 S. MICHELE N.	-	-	-	-	-	1	1
2502229 SUSUMANIELLO N.	-	-	-	-	-	1	1
2502231 SYRAH N.	3	-	-	-	-	-	3
2502344 TANNAT N.	-	-	-	-	-	1	1
2502232 TEROLDEGO N.	-	-	-	-	2	-	2
2502332 TREBBIANO ABRUZZESE B.	1	-	1	3	2	2	8
2502239 TREBBIANO DI SOAVE B.	-	-	-	-	1	1	2
2502240 TREBBIANO GIALLO B.	3	6	3	13	21	32	73
2502241 TREBBIANO MODENESE B.	-	-	-	-	1	2	3
2502242 TREBBIANO ROMAGNOLO B.	-	-	-	-	1	1	2
2502244 TREBBIANO TOSCANO B.	32	38	52	246	535	707	1.559
2502246 TURCA N.	-	-	-	-	-	1	1
2502600 UVA DI ALTRO COLORE	6	9	8	26	51	87	181
2502599 UVA DI COLORE NERO	7	6	8	38	52	69	172
2502248 UVA RARA N.	1	2	-	1	1	5	10
2502249 UVA TOSCA N.	-	-	-	1	-	1	2
2502250 VELTLINER B.	1	-	-	-	1	-	2
2502455 VERDEA B.	-	-	-	-	3	-	3
2502253 VERDELLO B.	-	1	-	-	-	1	2
2502254 VERDICCHIO BIANCO B.	-	-	-	1	3	1	5
2502258 VERMENTINO B.	9	12	10	14	32	26	95
2502259 VERMENTINO NERO N.	2	-	1	-	4	4	11
2502260 VERNACCIA DI ORISTANO B.	-	-	-	1	2	1	3
2502261 VERNACCIA DI SAN GIMIGNANO B.	1	-	-	-	-	-	1
2502262 VERNACCIA NERA N.	-	-	-	-	-	1	1
2502264 VESPOLINA N.	-	-	-	1	1	2	4
2502303 WILDBACHER N.	-	-	-	-	-	1	1
2502343 ZIBIBBO B.	-	-	-	-	1	3	4
2502456 ZIBIBBO B.	-	-	-	-	-	1	1
2503999 UVA DA TAVOLA	6	12	14	27	16	49	118
2503507 CARDINAL N.	1	1	5	7	1	11	25
2503514 ITALIA B.	2	9	6	12	8	13	47
2503515 LATTUARIO NERO N.	1	1	-	-	1	1	4
2503516 MOSCATO D'ADDA N.	-	1	-	-	-	-	1
2503517 MOSCATO D'AMBURGO N.	1	1	-	-	-	3	5
2503518 MOSCATO DI TERRACINA B.	-	-	1	-	-	-	1
2503519 OLIVETTA VIBONESE N.	-	1	-	-	-	-	1
2503566 PASIGA N.	-	-	-	1	-	-	1
2503524 PIZZUTELLO BIANCO B.	1	1	-	1	1	4	8
2503525 PRIMUS B.	-	-	-	1	-	-	1
2503452 REGINA B.	-	1	-	2	2	5	10
2503527 REGINA B.	-	1	5	3	1	2	12
2503528 REGINA DEI VIGNETI B.	-	-	-	-	-	1	1
2503500 UVA DI ALTRO COLORE	-	2	-	6	3	5	16
2503499 UVA DI COLORE NERO	-	-	1	-	4	8	13
2503455 VERDEA B.	-	-	-	-	1	1	2
2503533 ZIBIBBO B.	1	1	-	-	1	3	6

Tavola 2.16 - Aziende con vite e relativa superficie investita per natura della produzione, età delle viti e tipo di vitigno
(superficie in ettari) - SUPERFICIE

NATURA DELLE PRODUZIONI VITIGNI	ETÀ DELLE VITI (anni)						Totale
	Meno di 3	3 -- 6	6 -- 10	10 -- 20	20 -- 30	30 ed oltre	
UVA DA VINO	353,19	136,19	165,85	244,42	479,23	611,00	1.989,88
2501999 per vini DOC e DOCG	313,33	101,28	125,09	83,54	93,84	97,05	814,13
2501009 ALEATICO N.	2,27	0,17	3,52	2,92	1,34	1,54	11,76
2501013 ANSONICA B.	2,48	0,74	-	0,78	2,35	0,64	6,99
2501018 AVARENGO N.	-	-	-	-	-	0,25	0,25
2501023 BELLONE	-	-	-	0,28	-	2,05	2,33
2501030 BIANCONE B.	-	-	2,50	-	0,20	1,10	3,80
2501042 CABERNET FRANC N.	4,79	-	-	-	-	10,00	14,79
2501043 CABERNET SAUVIGNON N.	119,84	24,32	64,02	40,88	11,96	20,50	281,52
2501048 CANAILOLO BIANCO B.	-	-	-	-	0,10	-	0,10
2501049 CANAILOLO NERO N.	1,63	-	0,46	-	0,50	0,59	3,18
2501050 CANINA NERA N.	1,32	-	-	-	-	-	1,32
2501062 CILIEGIOLO N.	0,09	1,56	0,20	0,90	2,02	0,61	5,38
2501063 CLAIRETTE B.	-	-	0,17	0,72	1,10	1,29	3,28
2501067 COLORINO N.	-	-	-	-	0,55	0,03	0,58
2501095 GRECHETTO B.	-	0,20	-	-	-	-	0,20
2501118 LAMBRUSCO MARANI N.	-	-	-	-	-	0,08	0,08
2501129 MALVASIA BIANCA B.	-	-	-	-	0,30	2,50	2,80
2501131 MALVASIA BIANCA DI CANDIA B.	0,05	-	-	-	0,35	1,00	1,40
2501132 MALVASIA BIANCA LUNGA B.	0,46	1,05	-	1,16	4,66	1,22	8,55
2501279 MALVASIA DI CANDIA AROMATICA B.	-	-	-	-	0,10	-	0,10
2501128 MALVASIA N.	-	-	1,00	-	0,20	-	1,20
2501143 MARSIGLIANA NERA N.	2,47	-	-	-	-	-	2,47
2501146 MERLOT N.	126,37	27,53	19,20	3,26	1,03	1,14	178,53
2501150 MONTEPULCIANO N.	0,70	-	-	-	-	0,50	1,20
2501153 MOSCATO BIANCO B.	0,10	-	-	0,40	0,08	0,16	0,74
2501154 MOSCATO GIALLO B.	0,48	-	-	-	0,05	-	0,53
2501300 PIGNOLETTO B.	-	-	-	-	-	0,10	0,10
2501193 PINOT BIANCO B.	-	-	0,17	-	-	-	0,17
2501213 ROSSESE N.	-	-	-	-	-	1,88	1,88
2501218 SANGIOVESE N.	24,35	4,10	6,72	14,80	25,93	20,43	96,33
2501221 SAUVIGNON B.	4,70	3,31	3,45	4,91	1,93	0,33	18,63
2501230 SYLVANER VERDE B.	-	-	-	-	-	1,00	1,00
2501231 SYRAH N.	7,61	0,88	0,39	-	0,60	-	9,48
2501240 TREBBIANO GIALLO B.	-	-	1,00	-	-	-	1,00
2501244 TREBBIANO TOSCANO B.	11,55	5,08	16,20	9,18	30,67	25,74	98,42
2501600 UVA DI ALTRO COLORE	0,10	-	-	0,50	-	-	0,60
2501248 UVA RARA N.	-	0,10	-	-	-	-	0,10
2501252 VERDECA B.	0,43	-	-	-	0,65	-	1,08
2501258 VERMENTINO B.	1,04	32,24	5,89	1,85	7,17	1,86	50,05
2501259 VERMENTINO NERO N.	0,50	-	0,20	1,00	-	0,51	2,21
2502999 per altri vini	39,86	34,91	40,76	160,88	385,39	513,95	1.175,75
2502266 AGLIANICO DEL VULTURE N.	-	-	-	-	0,05	-	0,05
2502002 AGLIANICO N.	-	-	0,10	-	8,15	-	8,25
2502003 AGLIANICONE N.	-	-	-	-	0,08	-	0,08
2502004 ALBANA B.	-	-	-	-	-	0,15	0,15
2502006 ALBARANZEULI BIANCO B.	-	-	-	-	0,08	-	0,08
2502008 ALBAROLA B.	-	0,25	0,36	0,35	1,93	3,58	6,47
2502009 ALEATICO N.	0,45	0,37	2,20	0,23	1,26	1,55	6,06
2502011 ALICANTE BOUSCHET N.	-	-	-	0,20	0,04	-	0,24
2502010 ALICANTE N.	-	-	0,40	-	0,03	0,10	0,53
2502013 ANSONICA B.	0,07	0,43	0,87	4,36	5,78	9,23	20,74
2502014 ARNEIS B.	-	-	-	-	-	0,02	0,02
2502016 ASPRINIO BIANCO B.	-	-	-	-	0,02	-	0,02
2502017 AVANÀ N.	-	-	-	0,07	0,02	-	0,09
2502018 AVARENGO N.	0,03	0,24	0,76	3,36	6,39	5,55	16,33
2502020 BARBERA BIANCA B.	-	-	-	-	0,02	-	0,02
2502019 BARBERA N.	0,01	-	-	0,12	0,48	0,29	0,90
2502021 BARBERA SARDA N.	-	0,03	-	-	0,33	0,62	0,98
2502023 BELLONE	-	-	-	-	0,50	-	0,50
2502024 BERVEDINO B.	-	-	-	0,03	-	-	0,03
2502028 BIANCO D'ALESSANO B.	-	-	-	-	-	1,35	1,35
2502029 BIANCOLELLA B.	-	-	0,70	-	-	-	0,70
2502030 BIANCONE B.	0,53	0,30	0,26	1,29	4,79	12,24	19,41
2502032 BOMBINO BIANCO B.	-	-	0,05	0,25	0,03	-	0,33
2502034 BONAMICO N.	-	-	-	-	0,06	-	0,06
2502035 BONARDA N.	-	-	-	-	-	0,04	0,04
2502036 BOSCO B.	-	-	-	-	0,06	-	0,06
2502037 BOVALE GRANDE N.	-	-	-	-	0,04	-	0,04
2502039 BRACCIOLA NERA N.	-	-	-	0,30	0,20	0,55	1,05
2502040 BRACHETTO N.	-	-	0,09	-	0,01	0,26	0,36
2502042 CABERNET FRANC N.	1,89	1,12	1,54	0,54	0,29	0,30	5,68
2502043 CABERNET SAUVIGNON N.	4,91	4,71	0,02	1,51	0,69	2,02	13,86

Tavola 2.16 - Aziende con vite e relativa superficie investita per natura della produzione, età delle viti e tipo di vitigno
(superficie in ettari) - SUPERFICIE

NATURA DELLE PRODUZIONI VITIGNI	ETÀ DELLE VITI (anni)						Totale
	Meno di 3	3 -- 6	6 -- 10	10 -- 20	20 -- 30	30 ed oltre	
2502044 CADDIU N.	0,44	-	1,10	1,15	7,74	6,58	17,01
2502045 CAGNULARI N.	-	-	-	-	0,15	-	0,15
2502047 CALORIA N.	-	-	-	-	0,05	0,50	0,55
2502048 CANAIOLO BIANCO B.	0,02	-	0,02	0,25	1,88	0,05	2,22
2502049 CANAIOLO NERO N.	0,11	0,11	0,20	1,48	4,89	3,43	10,22
2502314 CANAIOLO ROSA Rs.	0,30	0,10	0,01	0,02	0,21	0,05	0,69
2502050 CANINA NERA N.	-	0,03	-	0,10	-	0,10	0,23
2502051 CANNONAO N.	-	-	-	-	-	0,50	0,50
2502053 CARICA L'ASINO B.	-	-	-	-	-	0,50	0,50
2502054 CARIGNANO N.	-	-	-	-	0,04	0,57	0,61
2502058 CATARRATTO BIANCO COMUNE B.	-	-	-	-	0,05	0,36	0,41
2502298 CHARDONNAY B.	-	0,07	-	0,12	-	0,59	0,78
2502270 CHASSELAS DORATO B.	-	-	-	-	-	0,20	0,20
2502062 CILIEGIOLO N.	0,07	0,22	0,22	1,66	3,22	2,40	7,79
2502063 CLAIRETTE B.	0,01	0,11	0,05	0,30	2,43	1,78	4,68
2502064 COCCOCOLA B.	-	-	-	-	-	0,01	0,01
2502065 CODA DI VOLPE BIANCA B.	-	-	-	-	0,02	0,19	0,21
2502066 COLOMBANA NERA N.	-	-	-	0,44	1,42	2,51	4,37
2502067 COLORINO N.	0,04	-	0,14	0,18	3,17	1,38	4,91
2502068 CORINTO NERO N.	-	-	-	-	-	0,02	0,02
2502079 FALANGHINA B.	-	-	-	-	0,04	-	0,04
2502084 FORTANA N.	-	-	-	-	0,05	0,08	0,13
2502086 FRANCONIA N.	-	-	-	0,06	-	-	0,06
2502090 GAGLIOPPO N.	-	-	-	-	-	0,70	0,70
2502351 GAMARET N.	-	0,08	-	-	-	-	0,08
2502093 GIRÒ N.	-	-	-	1,00	-	-	1,00
2502352 GRANOIR N.	-	-	-	-	-	0,05	0,05
2502096 GRECHETTO ROSSO N.	-	-	0,30	-	-	-	0,30
2502097 GRECO B.	-	-	0,08	-	-	-	0,08
2502099 GRECO NERO N.	-	-	0,37	0,65	-	0,76	1,78
2502100 GRIGNOLINO N.	-	-	-	0,05	0,05	-	0,10
2502276 INCROCIO BIANCO FEDIT 51 C.S.G. B.	0,15	-	-	-	-	-	0,15
2502278 ITALICA B.	-	-	-	0,05	0,03	0,05	0,13
2502112 LAGREIN N.	-	-	-	-	-	0,15	0,15
2502113 LAMBRUSCA DI ALESSANDRIA N.	-	-	-	0,10	-	-	0,10
2502117 LAMBRUSCO MAESTRI N.	-	-	-	-	-	0,02	0,02
2502118 LAMBRUSCO MARANI N.	-	-	-	0,10	-	-	0,10
2502123 LUMASSINA B.	-	-	-	0,31	-	-	0,31
2502129 MALVASIA BIANCA B.	0,13	0,18	0,14	1,33	6,30	5,69	13,77
2502130 MALVASIA BIANCA DI BASILICATA	-	-	-	0,27	-	-	0,27
2502131 MALVASIA BIANCA DI CANDIA B.	0,01	0,05	0,69	1,11	1,32	3,11	6,29
2502132 MALVASIA BIANCA LUNGA B.	0,30	0,81	1,10	7,13	10,86	16,03	36,23
2502133 MALVASIA DEL LAZIO B.	-	-	-	-	0,45	0,22	0,67
2502279 MALVASIA DI CANDIA AROMATICA B.	0,01	0,05	-	-	0,50	0,28	0,84
2502134 MALVASIA DI CASORZO N.	-	-	-	-	-	0,10	0,10
2502135 MALVASIA DI LIPARI B.	-	-	-	-	0,10	0,30	0,40
2502136 MALVASIA DI SARDEGNA B.	-	-	-	-	0,02	0,30	0,32
2502137 MALVASIA DI SCHIERANO N.	-	-	0,02	-	0,40	-	0,42
2502138 MALVASIA ISTRIANA B.	-	-	-	-	0,20	0,36	0,56
2502128 MALVASIA N.	0,30	0,25	0,29	0,85	3,95	7,32	12,96
2502139 MALVASIA NERA DI BASILICATA N.	-	-	-	0,05	0,62	-	0,67
2502140 MALVASIA NERA DI BRINDISI N.	-	-	0,40	0,12	0,89	0,10	1,51
2502318 MALVASIA ROSA Rs.	-	-	-	-	0,65	-	0,65
2502299 MANZONI BIANCO B.	1,35	-	0,18	1,14	1,73	1,55	5,95
2502143 MARSIGLIANA NERA N.	-	-	-	0,10	-	-	0,10
2502144 MARZEMINO N.	-	-	-	0,35	-	0,04	0,39
2502145 MAZZESE N.	-	0,10	-	-	0,13	0,20	0,43
2502146 MERLOT N.	3,96	4,73	1,04	3,88	0,22	0,80	14,63
2502150 MONTEPULCIANO N.	0,08	0,88	0,16	0,99	2,32	0,64	5,07
2502151 MONTONICO BIANCO B.	-	-	-	-	-	0,08	0,08
2502153 MOSCATO BIANCO B.	-	0,10	0,09	0,26	0,52	1,25	2,22
2502308 MOSCATO DI SCANZO N.	-	-	-	-	0,10	-	0,10
2502154 MOSCATO GIALLO B.	0,07	-	-	-	-	-	0,07
2502155 MOSCATO NERO DI ACQUI N.	-	-	-	0,01	-	0,04	0,05
2502162 NEGRETTO N.	-	-	0,05	-	-	-	0,05
2502166 NERETTA CUNEESE N.	-	-	-	0,73	-	-	0,73
2502179 PAMPANUTO B.	-	-	-	-	0,01	-	0,01
2502284 PASSAU N.	-	-	-	-	0,10	-	0,10
2502181 PASSERINA B.	-	-	0,10	-	-	-	0,10
2502182 PAVANA N.	-	-	-	0,01	-	-	0,01
2502335 PETIT VERDOT N.	1,00	-	-	-	-	-	1,00
2502191 PIGNOLA N.	-	-	-	-	-	0,02	0,02
2502300 PIGNOLETTO B.	0,51	0,22	0,16	0,94	0,96	5,50	8,29

Tavola 2.16 - Aziende con vite e relativa superficie investita per natura della produzione, età delle viti e tipo di vitigno
(superficie in ettari) - SUPERFICIE

NATURA DELLE PRODUZIONI VITIGNI	ETÀ DELLE VITI (anni)						Totale
	Meno di 3	3 -- 6	6 -- 10	10 -- 20	20 -- 30	30 ed oltre	
2502192 PINELLA B.	-	-	-	-	-	0,20	0,20
2502193 PINOT BIANCO B.	0,12	0,73	0,45	0,77	0,92	-	2,99
2502194 PINOT GRIGIO G.	-	-	0,05	0,15	0,20	-	0,40
2502195 PINOT NERO N.	-	-	-	0,05	0,10	-	0,15
2502196 PLASSA N.	-	-	-	0,10	-	-	0,10
2502198 PORTOGHESE N.	-	-	0,20	-	-	-	0,20
2502199 PRIMITIVO N.	-	-	-	0,10	1,02	0,05	1,17
2502200 PROSECCO B.	-	-	-	-	0,05	0,31	0,36
2502204 RABOSO VERONESE N.	-	-	-	-	0,02	-	0,02
2502301 REBO N.	-	-	-	0,15	-	-	0,15
2502341 REGINA B.	-	-	-	-	0,01	-	0,01
2502210 RIESLING B.	0,15	-	-	-	0,10	0,25	0,50
2502209 RIESLING ITALICO B.	-	-	-	-	-	0,10	0,10
2502211 ROLLO B.	-	-	0,10	0,15	-	0,10	0,35
2502212 RONDINELLA N.	-	-	-	0,20	0,50	0,47	1,17
2502213 ROSSESE N.	-	-	-	-	-	0,86	0,86
2502214 ROSSIGNOLA N.	0,20	-	-	0,04	2,00	1,70	3,94
2502215 ROSSOLA NERA N.	-	-	1,50	-	-	0,05	1,55
2502216 ROUSSANE B.	-	-	-	-	0,50	-	0,50
2502217 SAGRANTINO N.	-	-	-	-	0,50	-	0,50
2502218 SANGIOVESE N.	14,22	6,51	10,33	49,71	123,76	153,33	357,86
2502219 SAN GIUSEPPE NERO N.	-	0,04	0,30	-	1,80	0,40	2,54
2502221 SAUVIGNON B.	0,16	0,46	0,20	1,00	0,27	0,06	2,15
2502222 SCHIAVA GENTILE N.	-	-	0,20	-	-	-	0,20
2502224 SCHIAVA N.	-	-	-	-	-	0,99	0,99
2502290 SCHIOPPETTINO N.	-	-	-	-	-	0,05	0,05
2502225 SCIASCINOSO N.	-	-	-	-	0,60	-	0,60
2502228 SGAVETTA N.	-	0,02	-	-	0,10	-	0,12
2502288 S. MICHELE N.	-	-	-	-	-	0,10	0,10
2502229 SUSUMANIELLO N.	-	-	-	-	-	0,20	0,20
2502231 SYRAH N.	1,43	-	-	-	-	-	1,43
2502344 TANNAT N.	-	-	-	-	-	0,08	0,08
2502232 TEROLDEGO N.	-	-	-	-	0,15	-	0,15
2502332 TREBBIANO ABRUZZESE B.	0,03	-	0,03	0,17	0,53	0,49	1,25
2502239 TREBBIANO DI SOAVE B.	-	-	-	-	0,60	0,20	0,80
2502240 TREBBIANO GIALLO B.	0,22	0,41	0,38	1,53	5,79	6,24	14,57
2502241 TREBBIANO MODENESE B.	-	-	-	-	0,12	1,27	1,39
2502242 TREBBIANO ROMAGNOLO B.	-	-	-	-	0,10	0,15	0,25
2502244 TREBBIANO TOSCANO B.	4,34	4,77	7,90	54,21	131,20	196,86	399,28
2502246 TURCA N.	-	-	-	-	-	0,10	0,10
2502600 UVA DI ALTRO COLORE	0,21	1,09	0,88	3,20	8,37	23,72	37,47
2502599 UVA DI COLORE NERO	0,26	1,01	0,98	7,09	9,79	10,62	29,75
2502248 UVA RARA N.	0,10	0,12	-	0,12	0,30	1,44	2,08
2502249 UVA TOSCA N.	-	-	-	0,05	-	1,00	1,05
2502250 VELTLINER B.	0,04	-	-	-	0,05	-	0,09
2502455 VERDEA B.	-	-	-	-	0,26	-	0,26
2502253 VERDELLO B.	-	0,10	-	-	-	0,05	0,15
2502254 VERDICCHIO BIANCO B.	-	-	-	0,07	0,17	0,10	0,34
2502258 VERMENTINO B.	1,18	4,11	2,95	2,00	5,56	5,63	21,43
2502259 VERMENTINO NERO N.	0,25	-	0,05	-	0,45	0,56	1,31
2502260 VERNACCIA DI ORISTANO B.	-	-	-	0,02	0,03	0,04	0,09
2502261 VERNACCIA DI SAN GIMIGNANO B.	0,20	-	-	-	-	-	0,20
2502262 VERNACCIA NERA N.	-	-	-	-	-	0,30	0,30
2502264 VESPOLINA N.	-	-	-	0,10	0,30	0,17	0,57
2502303 WILDBACHER N.	-	-	-	-	-	0,10	0,10
2502343 ZIBIBBO B.	-	-	-	-	0,05	0,17	0,22
2502456 ZIBIBBO B.	-	-	-	-	-	0,13	0,13
2503999 UVA DA TAVOLA	0,21	0,54	1,26	6,92	1,23	4,09	14,25
2503507 CARDINAL N.	0,15	0,01	0,26	2,95	0,01	1,05	4,43
2503514 ITALIA B.	0,02	0,20	0,63	1,97	0,33	1,27	4,42
2503515 LATTUARIO NERO N.	0,01	0,01	-	-	0,20	0,10	0,32
2503516 MOSCATO D'ADDA N.	-	0,01	-	-	-	-	0,01
2503517 MOSCATO D'AMBURGO N.	0,01	0,01	-	-	-	0,09	0,11
2503518 MOSCATO DI TERRACINA B.	-	-	0,05	-	-	-	0,05
2503519 OLIVETTA VIBONESE N.	-	0,10	-	-	-	-	0,10
2503566 PASIGA N.	-	-	-	0,03	-	-	0,03
2503524 PIZZUTELLO BIANCO B.	0,01	0,01	-	0,02	0,01	0,19	0,24
2503525 PRIMUS B.	-	-	-	0,02	-	-	0,02
2503452 REGINA B.	-	0,06	-	0,16	0,04	0,23	0,49
2503527 REGINA B.	-	0,01	0,22	0,07	0,03	0,16	0,49
2503528 REGINA DEI VIGNETI B.	-	-	-	-	-	0,01	0,01
2503500 UVA DI ALTRO COLORE	-	0,11	-	1,70	0,27	0,26	2,34
2503499 UVA DI COLORE NERO	-	-	0,10	-	0,31	0,56	0,97
2503455 VERDEA B.	-	-	-	-	0,01	0,10	0,11
2503533 ZIBIBBO B.	0,01	0,01	-	-	0,02	0,07	0,11

Tavola 2.17 - Aziende con arboricoltura da legno e/o boschi e relativa superficie per classe di superficie totale e zona altimetrica (superficie in ettari) - COLLINA

CULTURE BOSCHIVE	CLASSI DI SUPERFICIE TOTALE								Totale
	Meno di 1	1 -- 2	2 -- 5	5 -- 10	10 -- 20	20 -- 50	50 -- 100	100 ed oltre	
AZIENDE									
CULTURE BOSCHIVE									
ARBORICOLTURA DA LEGNO	2	6	7	6	12	4	4	3	44
Pioppeti	-	2	2	1	5	1	1	1	13
Altra arboricoltura da legno	2	4	5	5	8	3	3	2	32
BOSCHI	204	211	403	265	168	113	57	68	1.489
Fustaie	43	41	51	29	21	12	5	16	218
Conifere	26	19	26	11	13	7	1	9	112
Latifoglie	3	8	9	10	3	1	1	4	39
Miste di conifere e latifoglie	17	14	16	8	5	4	3	9	76
Cedui	55	77	184	122	87	67	40	50	682
Semplici	36	51	136	93	62	44	23	31	476
Composti	20	26	52	32	26	25	17	24	222
Macchia mediterranea	111	103	201	133	76	48	16	23	711
ALTRE SUPERFICI FORESTALI									
SUPERFICI BOSCADE A TURNO BREVE	-	-	-	-	1	1	-	-	2
Produzione di energia	-	-	-	-	-	1	-	-	1
Produzione per l'industria	-	-	-	-	1	-	-	-	1
SUPERFICIE INVESTITA									
CULTURE BOSCHIVE									
ARBORICOLTURA DA LEGNO	0,12	2,45	1,64	1,87	35,28	4,57	23,93	13,00	82,86
Pioppeti	-	0,95	0,09	0,10	9,90	1,00	0,50	3,00	15,54
Altra arboricoltura da legno	0,12	1,50	1,55	1,77	25,38	3,57	23,43	10,00	67,32
BOSCHI	42,17	100,92	449,43	613,29	755,38	1.188,34	1.443,38	17.987,88	22.580,79
Fustaie	5,81	11,69	37,01	44,68	28,31	76,99	101,24	2.242,87	2.548,60
Conifere	1,89	6,13	19,80	18,10	15,66	40,08	1,00	827,61	930,27
Latifoglie	0,36	1,74	10,07	13,28	4,44	12,50	15,00	29,60	86,99
Miste di conifere e latifoglie	3,56	3,82	7,14	13,30	8,21	24,41	85,24	1.385,66	1.531,34
Cedui	11,66	38,79	210,84	279,84	410,79	748,22	976,58	11.795,13	14.471,85
Semplici	7,34	25,04	153,08	225,88	297,13	443,58	575,90	7.645,25	9.373,20
Composti	4,32	13,75	57,76	53,96	113,66	304,64	400,68	4.149,88	5.098,65
Macchia mediterranea	24,70	50,44	201,58	288,77	316,28	363,13	365,56	3.949,88	5.560,34
ALTRE SUPERFICI FORESTALI									
SUPERFICI BOSCADE A TURNO BREVE	-	-	-	-	4,00	0,02	-	-	4,02
Produzione di energia	-	-	-	-	-	0,02	-	-	0,02
Produzione per l'industria	-	-	-	-	4,00	-	-	-	4,00

Tavola 2.18 - Aziende che attuano la gestione dei boschi per tipo di intervento e forma giuridica

FORME GIURIDICHE	Totale aziende con interventi boschivi	TIPI DI INTERVENTO						
		MANUTENZIONE E/O RIPULITURA				Taglio periodico	Migliora- mento	Altri interventi
		Strade	Fasce parafuoco	Sottobosco	Altro			
INTERVENTO DI MANODOPERA AZIENDALE								
FORME GIURIDICHE								
Azienda individuale	657	69	17	284	30	370	38	15
Comunanza o affittanza collettiva	1	1	1	1	-	-	1	-
Società di persone e di capitali	30	11	5	17	1	12	5	-
<i>Semplice</i>	9	2	-	3	1	6	1	-
<i>In nome collettivo</i>	2	1	-	1	-	-	-	-
<i>A responsabilità limitata</i>	11	6	2	10	-	2	3	-
<i>In accomandita semplice</i>	5	-	1	2	-	3	-	-
<i>In accomandita per azioni</i>	-	-	-	-	-	-	-	-
<i>Per azioni</i>	3	2	2	1	-	1	1	-
<i>Altro tipo</i>	-	-	-	-	-	-	-	-
Società cooperativa	-	-	-	-	-	-	-	-
Associazione di produttori	-	-	-	-	-	-	-	-
Ente pubblico	4	3	4	3	1	2	3	1
<i>Stato</i>	2	1	2	1	-	1	1	-
<i>Regione</i>	-	-	-	-	-	-	-	-
<i>Provincia</i>	-	-	-	-	-	-	-	-
<i>Comune</i>	1	1	1	1	-	1	1	1
<i>Comunità Montana</i>	1	1	1	1	1	-	1	-
<i>Altro</i>	-	-	-	-	-	-	-	-
Altra forma giuridica	1	-	-	1	-	-	-	-
<i>Consorzio</i>	-	-	-	-	-	-	-	-
<i>Altro tipo forma giuridica</i>	1	-	-	1	-	-	-	-
TOTALE	693	84	27	306	32	384	47	16
INTERVENTO DI IMPRESA ESTERNA								
FORME GIURIDICHE								
Azienda individuale	77	8	10	27	3	51	5	5
Comunanza o affittanza collettiva	4	-	-	-	-	3	-	2
Società di persone e di capitali	16	4	2	6	-	13	6	-
<i>Semplice</i>	4	1	1	-	-	3	1	-
<i>In nome collettivo</i>	1	-	-	1	-	1	1	-
<i>A responsabilità limitata</i>	9	2	1	4	-	7	3	-
<i>In accomandita semplice</i>	-	-	-	-	-	-	-	-
<i>In accomandita per azioni</i>	-	-	-	-	-	-	-	-
<i>Per azioni</i>	2	1	-	1	-	2	1	-
<i>Altro tipo</i>	-	-	-	-	-	-	-	-
Società cooperativa	-	-	-	-	-	-	-	-
Associazione di produttori	-	-	-	-	-	-	-	-
Ente pubblico	1	1	1	1	1	-	1	-
<i>Stato</i>	-	-	-	-	-	-	-	-
<i>Regione</i>	-	-	-	-	-	-	-	-
<i>Provincia</i>	-	-	-	-	-	-	-	-
<i>Comune</i>	-	-	-	-	-	-	-	-
<i>Comunità Montana</i>	1	1	1	1	1	-	1	-
<i>Altro</i>	-	-	-	-	-	-	-	-
Altra forma giuridica	-	-	-	-	-	-	-	-
<i>Consorzio</i>	-	-	-	-	-	-	-	-
<i>Altro tipo forma giuridica</i>	-	-	-	-	-	-	-	-
TOTALE	98	13	13	34	4	67	12	7

Tavola 2.19 - Aziende che attuano la gestione dei boschi per tipo di intervento, classe di superficie totale, forma di conduzione e zona altimetrica

CLASSI DI SUPERFICIE TOTALE FORME DI CONDUZIONE ZONE ALTIMETRICHE	Totale aziende con interventi boschivi	TIPI DI INTERVENTO						
		MANUTENZIONE E/O RIPULITURA				Taglio periodico	Migliora- mento	Altri interventi
		Strade	Fasce parafuoco	Sottobosco	Altro			
INTERVENTO DI MANODOPERA AZIENDALE								
CLASSI DI SUPERFICIE TOTALE (in ettari)								
Meno di 1 ettaro	96	7	1	38	11	61	4	3
1 -- 2	103	8	-	51	4	48	5	3
2 -- 3	75	2	2	24	4	46	3	3
3 -- 5	112	15	4	52	2	63	5	1
5 -- 10	123	14	4	52	3	72	11	1
10 -- 20	91	12	4	41	5	51	2	3
20 -- 30	29	3	-	16	2	11	1	1
30 -- 50	17	4	1	10	-	9	3	-
50 -- 100	19	2	1	8	-	10	5	-
100 ed oltre	28	17	10	14	1	13	8	1
TOTALE	693	84	27	306	32	384	47	16
FORME DI CONDUZIONE								
Conduzione diretta del coltivatore	652	66	17	281	31	369	37	15
Con solo manodopera familiare	613	63	16	265	26	348	33	15
Con manodopera familiare prevalente	24	2	1	11	5	11	2	-
Con manodopera extrafamiliare prevalente	15	1	-	5	-	10	2	-
Conduzione con salariati	41	18	10	25	1	15	10	1
TOTALE	693	84	27	306	32	384	47	16
ZONE ALTIMETRICHE								
Montagna	-	-	-	-	-	-	-	-
Collina	693	84	27	612	32	384	47	16
Pianura	-	-	-	-	-	-	-	-
TOTALE	693	84	27	306	32	384	47	16
INTERVENTO DI IMPRESA ESTERNA								
CLASSI DI SUPERFICIE TOTALE (in ettari)								
Meno di 1 ettaro	4	1	-	1	-	2	-	-
1 -- 2	5	-	-	1	-	5	-	-
2 -- 3	3	-	-	1	-	1	2	1
3 -- 5	9	1	2	5	1	3	-	-
5 -- 10	14	-	1	4	1	11	1	1
10 -- 20	11	2	-	4	-	7	-	1
20 -- 30	13	2	3	6	-	8	-	1
30 -- 50	7	-	1	-	1	5	-	2
50 -- 100	8	1	1	1	-	7	-	-
100 ed oltre	24	6	5	11	1	18	9	1
TOTALE	98	13	13	34	4	67	12	7
FORME DI CONDUZIONE								
Conduzione diretta del coltivatore	77	7	8	23	3	53	6	6
Con solo manodopera familiare	58	6	6	19	2	38	5	5
Con manodopera familiare prevalente	8	1	2	1	-	6	-	-
Con manodopera extrafamiliare prevalente	11	-	-	3	1	9	1	1
Conduzione con salariati	21	6	5	11	1	14	6	1
TOTALE	98	13	13	34	4	67	12	7
ZONE ALTIMETRICHE								
Montagna	-	-	-	-	-	-	-	-
Collina	98	13	13	34	4	67	12	7
Pianura	-	-	-	-	-	-	-	-
TOTALE	98	13	13	34	4	67	12	7

Tavola 2.20 - Aziende con superficie irrigabile per classe di superficie irrigabile, classe di superficie totale, classe di superficie agricola utilizzata (SAU) e zona altimetrica (superficie in ettari)

CLASSI DI SUPERFICIE TOTALE		CLASSI DI SUPERFICIE IRRIGABILE								Totale
CLASSI DI SAU ZONE ALTIMETRICHE	Meno di 1	1 -- 2	2 -- 5	5 -- 10	10 -- 20	20 -- 50	50--100	100 ed oltre		
AZIENDE										
CLASSI DI SUPERFICIE TOTALE										
Meno di 1 ettaro	922	-	-	-	-	-	-	-	922	
1 -- 2	310	171	-	-	-	-	-	-	481	
2 -- 3	113	80	98	-	-	-	-	-	291	
3 -- 5	117	53	211	-	-	-	-	-	381	
5 -- 10	103	33	125	195	-	-	-	-	456	
10 -- 20	37	21	37	88	130	-	-	-	313	
20 -- 30	10	3	3	17	30	33	-	-	96	
30 -- 50	5	-	6	8	8	35	-	-	62	
50 -- 100	3	-	-	2	9	18	16	-	48	
100 ed oltre	1	-	4	1	7	6	9	13	41	
TOTALE	1.621	361	484	311	184	92	25	13	3.091	
CLASSI DI SAU										
Meno di 1 ettaro	1.131	-	-	1	-	-	-	-	1.132	
1 -- 2	228	240	-	-	-	-	-	-	468	
2 -- 3	79	48	156	-	-	-	-	-	283	
3 -- 5	87	30	217	-	-	-	-	-	334	
5 -- 10	68	28	81	236	-	-	-	-	413	
10 -- 20	19	15	24	53	147	-	-	-	258	
20 -- 30	7	-	3	11	19	41	-	-	81	
30 -- 50	1	-	2	9	7	36	-	-	55	
50 -- 100	1	-	-	1	5	13	19	-	39	
100 ed oltre	-	-	1	-	6	2	6	13	28	
TOTALE	1.621	361	484	311	184	92	25	13	3.091	
ZONE ALTIMETRICHE										
Montagna	-	-	-	-	-	-	-	-	-	
Collina	1.621	361	484	311	184	92	25	13	3.091	
Pianura	-	-	-	-	-	-	-	-	-	
TOTALE	1.621	361	484	311	184	92	25	13	3.091	
SUPERFICIE IRRIGABILE										
CLASSI DI SUPERFICIE TOTALE										
Meno di 1 ettaro	243,03	-	-	-	-	-	-	-	243,03	
1 -- 2	105,75	225,60	-	-	-	-	-	-	331,35	
2 -- 3	28,80	116,18	223,84	-	-	-	-	-	368,82	
3 -- 5	35,12	72,60	682,19	-	-	-	-	-	789,91	
5 -- 10	23,61	41,35	423,39	1.304,71	-	-	-	-	1.793,06	
10 -- 20	11,21	25,11	115,97	689,52	1.665,42	-	-	-	2.507,23	
20 -- 30	4,10	4,94	8,80	109,38	448,20	781,36	-	-	1.356,78	
30 -- 50	0,14	-	17,47	52,11	105,95	1.187,74	-	-	1.363,41	
50 -- 100	0,61	-	-	15,40	121,08	637,61	984,56	-	1.759,26	
100 ed oltre	0,10	-	12,85	9,50	87,37	162,46	631,27	2.918,10	3.821,65	
TOTALE	452,47	485,78	1.484,51	2.180,62	2.428,02	2.769,17	1.615,83	2.918,10	14.334,50	
CLASSI DI SAU										
Meno di 1 ettaro	319,66	-	-	9,00	-	-	-	-	328,66	
1 -- 2	61,06	328,58	-	-	-	-	-	-	389,64	
2 -- 3	23,37	63,24	371,32	-	-	-	-	-	457,93	
3 -- 5	27,07	39,78	772,86	-	-	-	-	-	839,71	
5 -- 10	14,66	35,40	243,67	1.650,61	-	-	-	-	1.944,34	
10 -- 20	5,46	18,78	78,11	378,67	1.940,56	-	-	-	2.421,58	
20 -- 30	0,98	-	7,05	71,14	258,57	988,89	-	-	1.326,63	
30 -- 50	0,01	-	7,50	65,20	94,82	1.313,80	-	-	1.481,33	
50 -- 100	0,20	-	-	6,00	66,07	421,48	1.224,83	-	1.718,58	
100 ed oltre	-	-	4,00	-	68,00	45,00	391,00	2.918,10	3.426,10	
TOTALE	452,47	485,78	1.484,51	2.180,62	2.428,02	2.769,17	1.615,83	2.918,10	14.334,50	
ZONE ALTIMETRICHE										
Montagna	-	-	-	-	-	-	-	-	-	
Collina	452,47	485,78	1.484,51	2.180,62	2.428,02	2.769,17	1.615,83	2.918,10	14.334,50	
Pianura	-	-	-	-	-	-	-	-	-	
TOTALE	452,47	485,78	1.484,51	2.180,62	2.428,02	2.769,17	1.615,83	2.918,10	14.334,50	

Tavola 2.21 - Aziende che praticano l'irrigazione e relativa superficie irrigata per classe di superficie irrigata, classe di superficie totale, classe di superficie agricola utilizzata (SAU) e zona altimetrica (superficie in ettari)

CLASSI DI SUPERFICIE TOTALE										CLASSI DI SUPERFICIE IRRIGATA								Totale
CLASSI DI SAU																		
ZONE ALTIMETRICHE										Meno di 1	1 -- 2	2 -- 5	5 -- 10	10 -- 20	20 -- 50	50 -- 100	100 ed oltre	
AZIENDE																		
CLASSI DI SUPERFICIE TOTALE																		
Meno di 1 ettaro	617	-	-	-	-	-	-	-	-	617								
1 -- 2	263	50	-	-	-	-	-	-	-	313								
2 -- 3	135	55	20	-	-	-	-	-	-	210								
3 -- 5	144	47	78	-	-	-	-	-	-	269								
5 -- 10	118	73	121	48	-	-	-	-	-	360								
10 -- 20	50	35	73	75	23	-	-	-	-	256								
20 -- 30	10	4	9	17	21	10	-	-	-	71								
30 -- 50	4	-	11	10	6	19	-	-	-	50								
50 -- 100	3	-	4	7	9	10	5	-	-	38								
100 ed oltre	2	1	2	6	6	9	2	2	-	30								
TOTALE	1.346	265	318	163	65	48	7	2	-	2.214								
CLASSI DI SAU																		
Meno di 1 ettaro	744	-	-	1	-	-	-	-	-	745								
1 -- 2	251	81	-	-	-	-	-	-	-	332								
2 -- 3	110	44	40	-	-	-	-	-	-	194								
3 -- 5	113	49	82	-	-	-	-	-	-	244								
5 -- 10	93	65	114	64	-	-	-	-	-	336								
10 -- 20	25	24	59	63	29	-	-	-	-	200								
20 -- 30	7	2	12	15	17	14	-	-	-	67								
30 -- 50	1	-	9	11	8	17	-	-	-	46								
50 -- 100	1	-	2	6	5	13	5	-	-	32								
100 ed oltre	1	-	-	3	6	4	2	2	-	18								
TOTALE	1.346	265	318	163	65	48	7	2	-	2.214								
ZONE ALTIMETRICHE																		
Montagna	-	-	-	-	-	-	-	-	-	-								
Collina	1.346	265	318	163	65	48	7	2	-	2.214								
Pianura	-	-	-	-	-	-	-	-	-	-								
TOTALE	1.346	265	318	163	65	48	7	2	-	2.214								
SUPERFICIE IRRIGATA																		
CLASSI DI SUPERFICIE TOTALE																		
Meno di 1 ettaro	113,20	-	-	-	-	-	-	-	-	113,20								
1 -- 2	76,70	63,32	-	-	-	-	-	-	-	140,02								
2 -- 3	36,01	78,10	44,95	-	-	-	-	-	-	159,06								
3 -- 5	45,70	64,00	231,77	-	-	-	-	-	-	341,47								
5 -- 10	30,78	103,81	386,98	312,46	-	-	-	-	-	834,03								
10 -- 20	14,85	46,18	221,40	508,75	284,10	-	-	-	-	1.075,28								
20 -- 30	3,28	5,30	32,67	119,44	257,67	221,80	-	-	-	640,16								
30 -- 50	0,44	-	38,01	75,47	81,27	529,47	-	-	-	724,66								
50 -- 100	0,91	-	14,67	49,10	134,05	350,35	306,21	-	-	855,29								
100 ed oltre	0,43	1,12	6,35	48,66	73,05	263,77	163,18	257,34	-	813,90								
TOTALE	322,30	361,83	976,80	1.113,88	830,14	1.365,39	469,39	257,34	-	5.697,07								
CLASSI DI SAU																		
Meno di 1 ettaro	143,90	-	-	9,00	-	-	-	-	-	152,90								
1 -- 2	72,38	108,08	-	-	-	-	-	-	-	180,46								
2 -- 3	35,75	59,43	95,64	-	-	-	-	-	-	190,82								
3 -- 5	36,00	67,77	261,89	-	-	-	-	-	-	365,66								
5 -- 10	25,56	91,97	358,10	421,27	-	-	-	-	-	896,90								
10 -- 20	6,57	32,56	179,58	421,62	358,26	-	-	-	-	998,59								
20 -- 30	1,30	2,02	40,68	111,57	211,65	315,11	-	-	-	682,33								
30 -- 50	0,31	-	35,04	85,13	110,31	483,35	-	-	-	714,14								
50 -- 100	0,20	-	5,87	41,89	76,87	469,58	306,21	-	-	900,62								
100 ed oltre	0,33	-	-	23,40	73,05	97,35	163,18	257,34	-	614,65								
TOTALE	322,30	361,83	976,80	1.113,88	830,14	1.365,39	469,39	257,34	-	5.697,07								
ZONE ALTIMETRICHE																		
Montagna	-	-	-	-	-	-	-	-	-	-								
Collina	322,30	361,83	976,80	1.113,88	830,14	1.365,39	469,39	257,34	-	5.697,07								
Pianura	-	-	-	-	-	-	-	-	-	-								
TOTALE	322,30	361,83	976,80	1.113,88	830,14	1.365,39	469,39	257,34	-	5.697,07								

Tavola 2.22 - Aziende per principali coltivazioni irrigate e relativa superficie irrigata per classe di superficie agricola utilizzata (SAU), classe di superficie irrigata e zona altimetrica (superficie in ettari)

CLASSI DI SAU CLASSI DI SUPERFICIE IRRIGATA ZONE ALTIMETRICHE	COLTIVAZIONI IRRIGATE											
	Frumento	Granoturco da granella	Patata	Barbabie- tola da zucchero	Girasole	Soia	Ortive	Foraggiere avvicen- date	Vite	Agrumi	Fruttiferi	Altre coltivazioni
AZIENDE												
CLASSI DI SAU												
Meno di 1 ettaro	3	13	23	-	-	-	195	16	38	11	177	504
1 -- 2	7	19	9	1	-	-	122	11	15	5	58	214
2 -- 3	2	12	8	4	3	-	79	14	10	4	32	107
3 -- 5	17	19	13	5	2	-	126	16	16	2	46	111
5 -- 10	28	16	28	30	12	-	177	28	10	2	55	149
10 -- 20	15	18	12	30	17	-	125	22	3	-	25	62
20 -- 30	3	7	5	15	8	-	45	7	-	-	7	21
30 -- 50	5	3	4	8	4	-	26	8	1	-	2	10
50 -- 100	6	2	1	6	3	-	19	5	3	-	3	8
100 ed oltre	2	3	-	4	4	-	5	1	1	-	-	7
TOTALE	88	112	103	103	53	-	919	128	97	24	405	1.193
CLASSI DI SUPERFICIE IRRIGATA												
Meno di 1 ettaro	16	74	69	5	3	-	508	59	82	23	356	979
1 -- 2	14	22	7	25	5	-	128	25	9	1	30	103
2 -- 5	32	13	18	49	24	-	169	28	2	-	15	78
5 -- 10	12	-	9	20	12	-	57	8	2	-	2	23
10 -- 20	9	-	-	4	5	-	34	6	1	-	1	5
20 -- 50	4	3	-	-	4	-	19	1	1	-	1	4
50 -- 100	1	-	-	-	-	-	3	1	-	-	-	1
100 ed oltre	-	-	-	-	-	-	1	-	-	-	-	-
TOTALE	88	112	103	103	53	-	919	128	97	24	405	1.193
ZONE ALTIMETRICHE												
Montagna	-	-	-	-	-	-	-	-	-	-	-	-
Collina	88	112	103	103	53	-	919	128	97	24	405	1.193
Pianura	-	-	-	-	-	-	-	-	-	-	-	-
TOTALE	88	112	103	103	53	-	919	128	97	24	405	1.193
SUPERFICIE IRRIGATA												
CLASSI DI SAU												
Meno di 1 ettaro	0,45	1,88	0,93	-	-	-	34,50	4,35	4,41	0,47	18,39	87,52
1 -- 2	3,86	6,71	1,63	0,68	-	-	54,83	5,11	4,52	0,93	16,38	85,81
2 -- 3	2,05	5,61	1,61	3,71	5,10	-	66,44	14,85	5,59	0,81	16,11	68,94
3 -- 5	28,24	12,83	11,37	7,13	4,00	-	161,19	17,73	8,72	1,08	24,29	89,08
5 -- 10	89,36	10,57	65,59	63,09	36,85	-	360,42	35,92	8,49	0,14	39,33	187,14
10 -- 20	65,60	21,76	41,85	84,72	64,50	-	478,18	69,87	6,20	-	45,86	120,05
20 -- 30	34,70	15,88	11,15	72,73	58,09	-	392,26	22,50	-	-	10,39	64,63
30 -- 50	68,55	8,50	8,22	47,80	30,60	-	421,58	69,95	15,00	-	5,20	38,74
50 -- 100	128,75	5,00	4,00	50,50	48,50	-	381,52	115,37	46,00	-	33,38	87,60
100 ed oltre	77,11	62,50	-	35,62	106,00	-	171,39	3,50	5,00	-	-	153,53
TOTALE	498,67	151,24	146,35	365,98	353,64	-	2.522,31	359,15	103,93	3,43	209,33	983,04
CLASSI DI SUPERFICIE IRRIGATA												
Meno di 1 ettaro	5,94	24,59	16,20	2,67	2,01	-	140,29	24,19	21,29	2,38	76,18	186,70
1 -- 2	16,96	25,22	11,30	36,35	7,60	-	173,81	32,59	9,14	1,05	37,71	137,26
2 -- 5	96,21	38,93	61,73	141,39	72,78	-	536,37	82,80	4,50	-	45,20	222,37
5 -- 10	76,15	-	57,12	130,61	72,94	-	378,56	51,20	10,00	-	12,98	149,49
10 -- 20	115,30	-	-	54,96	58,87	-	436,04	90,00	15,00	-	12,26	65,69
20 -- 50	123,87	62,50	-	-	139,44	-	562,70	28,37	44,00	-	25,00	142,24
50 -- 100	64,24	-	-	-	-	-	194,54	50,00	-	-	-	79,29
100 ed oltre	-	-	-	-	-	-	100,00	-	-	-	-	-
TOTALE	498,67	151,24	146,35	365,98	353,64	-	2.522,31	359,15	103,93	3,43	209,33	983,04
ZONE ALTIMETRICHE												
Montagna	-	-	-	-	-	-	-	-	-	-	-	-
Collina	498,67	151,24	146,35	365,98	353,64	-	2.522,31	359,15	103,93	3,43	209,33	983,04
Pianura	-	-	-	-	-	-	-	-	-	-	-	-
TOTALE	498,67	151,24	146,35	365,98	353,64	-	2.522,31	359,15	103,93	3,43	209,33	983,04

Tavola 2.23 - Aziende che praticano l'irrigazione per tipo di approvvigionamento dell'acqua irrigua, classe di superficie totale e classe di superficie agricola utilizzata (SAU)

CLASSI DI SUPERFICIE TOTALE CLASSI DI SAU	TIPI DI APPROVVIGIONAMENTO							GESTIONE DELL'ACQUA IRRIGUA			
	Totale	Da corsi d'acqua superficiali	Da laghi naturali e laghetti artificiali	Da acquedotto	Da acque sotterranee	Diretto da impianto di depurazione	Raccolta acque pluviali	Autonoma	Da consorzi di irrigazione e di bonifica	Da altre aziende agricole	In altra forma
CLASSI DI SUPERFICIE TOTALE (in ettari)											
Meno di 1 ettaro	617	13	16	56	532	-	48	463	10	8	140
1 -- 2	313	8	19	21	271	1	20	242	16	3	60
2 -- 3	210	4	13	14	186	-	11	153	8	6	49
3 -- 5	269	14	21	12	227	1	21	193	14	1	62
5 -- 10	360	15	26	24	320	-	13	274	20	5	65
10 -- 20	256	11	47	9	216	2	6	212	24	4	33
20 -- 30	71	5	15	1	60	1	1	62	8	-	6
30 -- 50	50	6	12	2	39	-	-	38	7	1	10
50 -- 100	38	7	7	2	32	-	2	34	4	1	3
100 ed oltre	30	1	9	1	24	-	3	28	1	-	2
TOTALE	2.214	84	185	142	1.907	5	125	1.699	112	29	430
CLASSI DI SAU (in ettari)											
Meno di 1 ettaro	745	15	20	70	638	-	60	562	17	9	163
1 -- 2	332	10	21	16	293	1	22	248	13	3	77
2 -- 3	194	8	12	14	169	-	13	143	8	5	41
3 -- 5	244	11	21	9	213	1	12	176	13	1	56
5 -- 10	336	13	32	20	293	-	8	265	20	6	52
10 -- 20	200	9	40	7	170	2	4	164	23	3	24
20 -- 30	67	7	16	2	53	1	2	58	7	-	7
30 -- 50	46	5	11	2	36	-	-	37	6	1	7
50 -- 100	32	6	6	1	27	-	2	29	4	1	2
100 ed oltre	18	-	6	1	15	-	2	17	1	-	1
TOTALE	2.214	84	185	142	1.907	5	125	1.699	112	29	430

Tavola 2.24 - Aziende che praticano l'irrigazione per tipo di approvvigionamento dell'acqua irrigua, forma di conduzione e zona altimetrica

FORME DI CONDUZIONE ZONE ALTIMETRICHE	TIPI DI APPROVVIGIONAMENTO							GESTIONE DELL'ACQUA IRRIGUA			
	Totale	Da corsi d'acqua superficiali	Da laghi naturali e laghetti artificiali	Da acquedotto	Da acque sotter- ranee	Diretto da impianto di depu- ra- zione	Raccolta acque pluviali	Autonoma	Da consorzi di irrigazione e di bonifica	Da altre aziende agricole	In altra forma
FORME DI CONDUZIONE											
Conduzione diretta del coltivatore	2.155	82	177	140	1.857	4	120	1.656	107	28	419
Con solo manodopera familiare	1.991	71	140	133	1.718	3	111	1.525	87	24	391
Con manodopera familiare prevalente	120	7	26	4	99	1	7	96	13	4	20
Con manodopera extrafamiliare prevalente	44	4	11	3	40	-	2	35	7	-	8
Conduzione con salariati	59	2	8	2	50	1	5	43	5	1	11
TOTALE	2.214	84	185	142	1.907	5	125	1.699	112	29	430
ZONE ALTIMETRICHE											
Montagna	-	-	-	-	-	-	-	-	-	-	-
Collina	2.214	84	185	142	1.907	5	125	1.699	112	29	430
Pianura	-	-	-	-	-	-	-	-	-	-	-
TOTALE	2.214	84	185	142	1.907	5	125	1.699	112	29	430

**Tavola 2.25 - Aziende per sistema di irrigazione e relativa superficie irrigata per classe di superficie agricola utilizzata (SAU),
classe di superficie irrigata e zona altimetrica (superficie in ettari)**

CLASSI DI SAU CLASSI DI SUPERFICIE IRRIGATA ZONE ALTIMETRICHE	SISTEMI DI IRRIGAZIONE					
	Scorrimento superficiale ed infiltrazione laterale	Sommersione	Aspersione (a pioggia)	Microirrigazione	Goccia	Altro
AZIENDE						
CLASSI DI SAU						
Meno di 1 ettaro	450	1	136	14	202	59
1 -- 2	185	2	87	8	112	13
2 -- 3	74	-	75	3	71	9
3 -- 5	84	1	119	7	85	11
5 -- 10	113	-	198	9	104	8
10 -- 20	42	-	135	9	85	2
20 -- 30	14	-	45	4	34	1
30 -- 50	6	-	34	-	26	2
50 -- 100	4	-	26	2	15	1
100 ed oltre	1	-	16	-	5	-
TOTALE	973	4	871	56	739	106
CLASSI DI SUPERFICIE IRRIGATA						
Meno di 1 ettaro	872	3	343	35	396	93
1 -- 2	63	1	126	10	113	5
2 -- 5	26	-	202	3	141	5
5 -- 10	7	-	128	6	57	2
10 -- 20	5	-	38	2	20	1
20 -- 50	-	-	28	-	12	-
50 -- 100	-	-	4	-	-	-
100 ed oltre	-	-	2	-	-	-
TOTALE	973	4	871	56	739	106
ZONE ALTIMETRICHE						
Montagna	-	-	-	-	-	-
Collina	973	4	871	56	739	106
Pianura	-	-	-	-	-	-
TOTALE	973	4	871	56	739	106
SUPERFICIE IRRIGATA						
CLASSI DI SAU						
Meno di 1 ettaro	57,05	0,04	31,41	5,01	58,77	7,10
1 -- 2	57,10	1,21	46,87	4,60	77,49	5,37
2 -- 3	38,90	-	79,85	1,40	75,93	5,26
3 -- 5	32,98	0,17	200,03	8,08	138,58	6,94
5 -- 10	80,12	-	576,20	15,79	231,63	19,05
10 -- 20	55,26	-	654,28	26,26	279,75	0,20
20 -- 30	47,80	-	393,92	20,80	258,77	0,15
30 -- 50	18,87	-	441,77	-	248,60	13,10
50 -- 100	13,20	-	627,65	19,37	246,65	5,00
100 ed oltre	0,33	-	579,41	-	41,91	-
TOTALE	401,61	1,42	3.631,39	101,31	1.658,08	62,17
CLASSI DI SUPERFICIE IRRIGATA						
Meno di 1 ettaro	138,36	0,39	115,11	13,53	129,04	16,20
1 -- 2	82,90	1,03	178,79	13,54	150,41	6,75
2 -- 5	73,02	-	635,35	11,24	426,53	16,47
5 -- 10	44,00	-	850,51	34,42	374,75	10,35
10 -- 20	63,33	-	506,56	28,58	250,86	12,40
20 -- 50	-	-	812,88	-	326,49	-
50 -- 100	-	-	274,85	-	-	-
100 ed oltre	-	-	257,34	-	-	-
TOTALE	401,61	1,42	3.631,39	101,31	1.658,08	62,17
ZONE ALTIMETRICHE						
Montagna	-	-	-	-	-	-
Collina	401,61	1,42	3.631,39	101,31	1.658,08	62,17
Pianura	-	-	-	-	-	-
TOTALE	401,61	1,42	3.631,39	101,31	1.658,08	62,17

Tavola 2.26 - Aziende con impianti per la lavorazione e trasformazione dei prodotti delle coltivazioni per classe di superficie totale e classe di superficie agricola utilizzata (SAU)

CLASSI DI SUPERFICIE TOTALE	Totale	ESSICCAZIONE MECCANICA		Produzione di mangimi	TRASFORMAZIONE		Lavorazione del legno
CLASSI DI SAU		Della granella	Del foraggio		Di uva	Di olive	
CLASSI DI SUPERFICIE TOTALE (in ettari)							
Meno di 1 ettaro	148	-	-	-	148	3	-
1 -- 2	140	-	-	2	138	1	-
2 -- 3	83	-	-	-	83	-	-
3 -- 5	121	-	-	1	119	2	-
5 -- 10	162	1	-	2	154	8	-
10 -- 20	97	-	-	3	93	4	-
20 -- 30	43	1	-	-	42	1	-
30 -- 50	22	-	-	-	20	2	-
50 -- 100	17	-	-	1	13	3	-
100 ed oltre	15	-	-	-	15	1	-
TOTALE	848	2	-	9	825	25	-
CLASSI DI SAU (in ettari)							
Senza superficie	-	-	-	-	-	-	-
Meno di 1 ettaro	217	-	-	-	217	3	-
1 -- 2	147	-	-	2	145	2	-
2 -- 3	84	-	-	1	83	-	-
3 -- 5	111	1	-	-	105	6	-
5 -- 10	133	-	-	2	129	4	-
10 -- 20	85	-	-	3	82	3	-
20 -- 30	30	1	-	-	29	1	-
30 -- 50	16	-	-	-	13	3	-
50 -- 100	14	-	-	1	11	2	-
100 ed oltre	11	-	-	-	11	1	-
TOTALE	848	2	-	9	825	25	-

Tavola 2.27 - Aziende con allevamenti e relativo numero di capi per specie di bestiame, classe di superficie totale e classe di superficie agricola utilizzata (SAU)

CLASSI DI SUPERFICIE TOTALE CLASSI DI SAU	SPECIE DI BESTIAME								
	Bovini	Bufalini	Ovini	Caprini	Equini	Suini	Allevamenti avicoli	Conigli	Struzzi
AZIENDE									
CLASSI DI SUPERFICIE TOTALE (in ettari)									
Senza superficie	-	-	-	1	1	-	-	-	-
Meno di 1 ettaro	3	-	-	20	18	40	568	298	1
1 -- 2	7	-	10	23	17	36	346	196	2
2 -- 3	9	-	5	16	15	33	221	125	1
3 -- 5	12	-	12	22	26	44	283	175	1
5 -- 10	33	1	26	29	51	71	344	197	1
10 -- 20	44	-	17	19	43	74	241	145	5
20 -- 30	26	-	17	9	10	30	64	43	1
30 -- 50	15	-	9	4	14	13	35	20	-
50 -- 100	13	-	8	1	11	12	22	11	2
100 ed oltre	9	-	2	2	6	6	9	4	-
TOTALE	171	1	106	146	212	359	2.133	1.214	14
CLASSI DI SAU (in ettari)									
Senza superficie	-	-	-	1	1	1	3	-	-
Meno di 1 ettaro	5	-	7	34	27	52	708	368	2
1 -- 2	10	-	9	19	28	37	351	205	1
2 -- 3	9	-	8	17	19	33	216	130	1
3 -- 5	16	-	16	26	25	47	258	155	1
5 -- 10	33	1	24	24	51	68	307	177	1
10 -- 20	48	-	14	15	33	74	189	116	5
20 -- 30	21	-	13	8	10	22	53	37	1
30 -- 50	12	-	9	2	10	12	25	16	1
50 -- 100	10	-	5	-	4	10	19	9	1
100 ed oltre	7	-	1	-	4	3	4	1	-
TOTALE	171	1	106	146	212	359	2.133	1.214	14
CAPI									
CLASSI DI SUPERFICIE TOTALE (in ettari)									
Senza superficie	-	-	-	37	3	-	-	-	-
Meno di 1 ettaro	18	-	-	55	24	51	12.202	4.504	3
1 -- 2	36	-	531	66	46	49	7.581	2.190	15
2 -- 3	103	-	28	51	37	130	6.507	1.194	7
3 -- 5	54	-	421	120	80	76	8.993	3.681	5
5 -- 10	388	3	1.034	142	198	188	8.461	4.132	12
10 -- 20	764	-	318	85	207	286	7.234	1.633	144
20 -- 30	463	-	1.663	111	46	271	3.171	466	7
30 -- 50	476	-	1.235	13	81	1.238	960	321	-
50 -- 100	831	-	2.407	95	170	64	862	149	122
100 ed oltre	651	-	250	30	153	125	4.369	132	-
TOTALE	3.784	3	7.887	805	1.045	2.478	60.340	18.402	315
CLASSI DI SAU (in ettari)									
Senza superficie	-	-	-	37	3	1	17	-	-
Meno di 1 ettaro	31	-	210	102	87	70	15.452	5.427	9
1 -- 2	36	-	346	55	52	126	7.481	2.119	9
2 -- 3	112	-	407	69	43	60	9.236	2.030	7
3 -- 5	98	-	367	110	89	90	6.156	5.030	5
5 -- 10	427	3	831	154	219	174	8.143	1.717	12
10 -- 20	837	-	564	58	177	354	5.383	1.147	144
20 -- 30	395	-	1.681	123	66	1.504	3.370	537	7
30 -- 50	704	-	924	97	80	41	896	266	2
50 -- 100	557	-	2.387	-	89	46	3.975	127	120
100 ed oltre	587	-	170	-	140	12	231	2	-
TOTALE	3.784	3	7.887	805	1.045	2.478	60.340	18.402	315

Tavola 2.28 - Aziende con allevamenti e relativo numero di capi per specie di bestiame, forma di conduzione e zona altimetrica

FORME DI CONDUZIONE ZONE ALTIMETRICHE	SPECIE DI BESTIAME								
	Bovini	Bufalini	Ovini	Caprini	Equini	Suini	Allevamenti avicoli	Conigli	Struzzi
AZIENDE									
FORME DI CONDUZIONE									
Conduzione diretta del coltivatore	164	1	104	143	201	353	2.112	1.206	14
<i>Con solo manodopera familiare</i>	150	1	96	139	181	324	2.017	1.150	12
<i>Con manodopera familiare prevalente</i>	8	-	7	3	12	23	71	43	2
<i>Con manodopera extrafamiliare prevalente</i>	6	-	1	1	8	6	24	13	-
Conduzione con salariati	7	-	2	3	11	6	21	8	-
TOTALE	171	1	106	146	212	359	2.133	1.214	14
ZONE ALTIMETRICHE									
Montagna	-	-	-	-	-	-	-	-	-
Collina	171	1	106	146	212	359	2.133	1.214	14
Pianura	-	-	-	-	-	-	-	-	-
TOTALE	171	1	106	146	212	359	2.133	1.214	14
CAPI									
FORME DI CONDUZIONE									
Conduzione diretta del coltivatore	3.500	3	7.805	774	801	1.157	55.778	18.142	315
<i>Con solo manodopera familiare</i>	2.673	3	6.960	659	682	936	52.944	17.477	198
<i>Con manodopera familiare prevalente</i>	389	-	815	109	71	70	2.055	539	117
<i>Con manodopera extrafamiliare prevalente</i>	438	-	30	6	48	151	779	126	-
Conduzione con salariati	284	-	82	31	244	1.321	4.562	260	-
TOTALE	3.784	3	7.887	805	1.045	2.478	60.340	18.402	315
ZONE ALTIMETRICHE									
Montagna	-	-	-	-	-	-	-	-	-
Collina	3.784	3	7.887	805	1.045	2.478	60.340	18.402	315
Pianura	-	-	-	-	-	-	-	-	-
TOTALE	3.784	3	7.887	805	1.045	2.478	60.340	18.402	315

Tavola 2.29 - Aziende con bovini e/o bufalini e relativo numero di capi per classe di superficie totale e categoria

CATEGORIE	CLASSI DI SUPERFICIE TOTALE (in ettari)									Totale
	Senza superficie	Meno di 1	1 -- 2	2 -- 5	5 -- 10	10 -- 20	20 -- 50	50 -- 100	100 ed oltre	
AZIENDE										
BOVINI	-	3	7	21	33	44	41	13	9	171
Di età inferiore a 1 anno	-	2	5	15	25	38	31	11	6	133
<i>Destinati ad essere macellati come vitelli</i>	-	-	1	4	7	11	6	4	1	34
<i>Maschi da riproduzione</i>	-	-	1	-	4	6	-	-	3	14
<i>Maschi da macello</i>	-	1	2	8	11	21	20	6	5	74
<i>Femmine da allevamento</i>	-	1	2	3	6	18	12	5	4	51
<i>Femmine da macello</i>	-	-	2	3	8	9	9	3	4	38
Da 1 anno a meno di 2 anni	-	2	4	12	20	28	28	9	4	107
<i>Maschi da riproduzione</i>	-	-	-	2	1	2	2	1	1	9
<i>Maschi da macello</i>	-	1	2	7	13	17	21	6	-	67
<i>Femmine da allevamento</i>	-	2	1	3	10	13	9	4	4	46
<i>Femmine da macello</i>	-	-	2	6	7	11	11	5	1	43
Da 2 anni e più	-	2	5	10	28	29	29	11	9	123
<i>Maschi da riproduzione</i>	-	1	-	-	2	4	5	4	7	23
<i>Maschi da macello</i>	-	1	-	1	2	1	2	-	-	7
<i>Femmine manze da allevamento</i>	-	2	3	6	14	18	16	7	6	72
<i>Femmine manze da macello</i>	-	1	-	2	3	1	2	-	2	11
<i>Femmine vacche da latte</i>	-	-	1	2	2	6	5	4	3	23
<i>Femmine altre vacche</i>	-	-	1	1	10	8	8	2	2	32
BUFALINI	-	-	-	-	1	-	-	-	-	1
Bufale	-	-	-	-	1	-	-	-	-	1
Altri bufalini	-	-	-	-	1	-	-	-	-	1
CAPI										
BOVINI	-	18	36	157	388	764	939	831	651	3.784
Di età inferiore a 1 anno	-	3	15	58	123	253	257	320	153	1.182
<i>Destinati ad essere macellati come vitelli</i>	-	-	6	5	28	54	31	31	7	162
<i>Maschi da riproduzione</i>	-	-	2	-	16	10	-	-	7	35
<i>Maschi da macello</i>	-	1	2	26	21	87	144	205	27	513
<i>Femmine da allevamento</i>	-	2	3	7	37	62	57	54	81	303
<i>Femmine da macello</i>	-	-	2	20	21	40	25	30	31	169
Da 1 anno a meno di 2 anni	-	7	5	47	80	191	221	221	58	830
<i>Maschi da riproduzione</i>	-	-	-	3	5	9	2	1	1	21
<i>Maschi da macello</i>	-	4	2	29	30	83	121	134	-	403
<i>Femmine da allevamento</i>	-	3	1	3	31	55	51	58	52	254
<i>Femmine da macello</i>	-	-	2	12	14	44	47	28	5	152
Da 2 anni e più	-	8	16	52	185	320	461	290	440	1.772
<i>Maschi da riproduzione</i>	-	1	-	-	3	19	9	4	12	48
<i>Maschi da macello</i>	-	3	-	2	5	1	17	-	-	28
<i>Femmine manze da allevamento</i>	-	3	13	13	54	175	126	119	177	680
<i>Femmine manze da macello</i>	-	1	-	3	5	2	35	-	15	61
<i>Femmine vacche da latte</i>	-	-	1	33	75	49	120	134	170	582
<i>Femmine altre vacche</i>	-	-	2	1	43	74	154	33	66	373
BUFALINI	-	-	-	-	3	-	-	-	-	3
Bufale	-	-	-	-	1	-	-	-	-	1
Altri bufalini	-	-	-	-	2	-	-	-	-	2

Tavola 2.30 - Aziende con suini e relativo numero di capi per classe di superficie totale e categoria

CATEGORIE	CLASSI DI SUPERFICIE TOTALE (in ettari)									Totale
	Senza superficie	Meno di 1	1 -- 2	2 -- 5	5 -- 10	10 -- 20	20 -- 50	50 -- 100	100 ed oltre	
AZIENDE										
SUINI	-	40	36	77	71	74	43	12	6	359
Suini di peso inferiore a 20 kg	-	1	-	3	3	1	5	2	-	15
Da 20 Kg a meno di 50 Kg	-	2	-	5	2	2	6	-	1	18
Da ingrasso di 50 Kg e più	-	38	36	73	68	73	39	11	4	342
Da 50 Kg a meno di 80 Kg	-	3	3	7	5	6	5	3	1	33
Da 80 Kg a meno di 110 Kg	-	4	6	15	12	15	9	2	2	65
Da 110 Kg e più	-	31	29	51	53	54	29	7	3	257
Da riproduzione di 50 Kg e più	-	1	1	3	3	2	9	5	3	27
Verri	-	-	1	3	2	1	4	5	2	18
Scrofe montate	-	1	-	2	2	1	8	5	1	20
di cui montate per la prima volta	-	1	-	-	-	-	1	-	-	2
Altre scrofe	-	-	-	1	-	1	2	1	2	7
di cui giovani non ancora montate	-	-	-	-	-	-	-	-	-	-
CAPI										
SUINI	-	51	49	206	188	286	1.509	64	125	2.478
Suini di peso inferiore a 20 kg	-	1	-	24	35	20	54	18	-	152
Da 20 Kg a meno di 50 Kg	-	3	-	49	15	35	460	-	30	592
Da ingrasso di 50 Kg e più	-	46	48	120	127	188	941	28	58	1.556
Da 50 Kg a meno di 80 Kg	-	4	4	11	5	9	440	6	20	499
Da 80 Kg a meno di 110 Kg	-	5	7	23	27	34	442	5	33	576
Da 110 Kg e più	-	37	37	86	95	145	59	17	5	481
Da riproduzione di 50 Kg e più	-	1	1	13	11	43	54	18	37	178
Verri	-	-	1	3	4	1	6	6	4	25
Scrofe montate	-	1	-	8	7	40	40	11	17	124
di cui montate per la prima volta	-	1	-	-	-	-	2	-	-	3
Altre scrofe	-	-	-	2	-	2	8	1	16	29
di cui giovani non ancora montate	-	-	-	-	-	-	-	-	-	-

Tavola 2.31 - Aziende con ovini, caprini, equini, allevamenti avicoli, conigli, struzzi e/o altri allevamenti e relativo numero di capi per classe di superficie totale, specie e categoria

SPECIE E CATEGORIE	CLASSI DI SUPERFICIE TOTALE (in ettari)									Totale
	Senza superficie	Meno di 1	1 -- 2	2 -- 5	5 -- 10	10 -- 20	20 -- 50	50 -- 100	100 ed oltre	
AZIENDE										
OVINI	-	-	10	17	26	17	26	8	2	106
Pecore	-	-	9	17	25	17	25	8	2	103
Da latte	-	-	5	8	12	4	14	6	2	51
Altre	-	-	5	11	16	14	15	5	1	67
Altri ovini	-	-	2	6	7	2	10	3	1	31
CAPRINI	1	20	23	38	29	19	13	1	2	146
Capre	1	16	18	33	23	17	12	1	2	123
Che hanno già figliato	-	11	15	29	18	16	10	1	2	102
Montate per la prima volta	1	6	4	12	8	2	4	1	-	38
Altri caprini	-	11	12	16	16	9	6	-	-	70
EQUINI	1	18	17	41	51	43	24	11	6	212
Cavalli	1	18	17	38	47	40	24	11	6	202
Asini	-	1	-	3	8	7	4	3	1	27
Altri equini	-	-	-	1	-	1	1	-	-	3
ALLEVAMENTI AVICOLI	-	568	346	504	344	241	99	22	9	2.133
Polli da carne	-	272	193	289	189	166	67	13	4	1.193
Galline da uova	-	537	327	468	323	228	92	20	7	2.002
Tacchini	-	6	16	23	14	15	4	2	2	82
Faraone	-	14	10	24	10	25	9	3	-	95
Oche	-	21	20	44	24	30	6	3	-	148
Altri allevamenti	-	112	53	74	50	30	11	3	2	335
CONIGLI	-	298	196	300	197	145	63	11	4	1.214
Fattrici	-	283	185	287	184	132	61	11	4	1.147
Altri conigli	-	243	164	247	162	119	49	11	2	997
STRUZZI	-	1	2	2	1	5	1	2	-	14
Riproduttori	-	-	2	2	1	5	1	2	-	13
Altri	-	1	1	1	-	3	-	1	-	7
ALTRI ALLEVAMENTI	-	20	18	13	9	12	8	1	3	84
CAPI										
OVINI	-	-	531	449	1.034	318	2.898	2.407	250	7.887
Pecore	-	-	526	283	1.026	316	2.679	2.245	240	7.315
Da latte	-	-	494	97	654	149	2.123	2.061	120	5.698
Altre	-	-	32	186	372	167	556	184	120	1.617
Altri ovini	-	-	5	166	8	2	219	162	10	572
CAPRINI	37	55	66	171	142	85	124	95	30	805
Capre	37	37	45	132	107	55	108	95	30	646
Che hanno già figliato	-	26	29	96	85	52	93	70	30	481
Montate per la prima volta	37	11	16	36	22	3	15	25	-	165
Altri caprini	-	18	21	39	35	30	16	-	-	159
EQUINI	3	24	46	117	198	207	127	170	153	1.045
Cavalli	3	23	46	111	176	195	110	164	151	979
Asini	-	1	-	5	22	11	15	6	2	62
Altri equini	-	-	-	1	-	1	2	-	-	4
ALLEVAMENTI AVICOLI	-	12.202	7.581	15.500	8.461	7.234	4.131	862	4.369	60.340
Polli da carne	-	3.659	2.582	4.213	2.849	2.817	1.238	453	550	18.361
Galline da uova	-	5.551	3.922	5.663	4.073	3.041	1.428	300	585	24.563
Tacchini	-	15	52	73	65	49	36	3	74	367
Faraone	-	202	75	221	121	250	237	72	-	1.178
Oche	-	122	106	275	217	201	414	6	-	1.341
Altri allevamenti	-	2.653	844	5.055	1.136	876	778	28	3.160	14.530
CONIGLI	-	4.504	2.190	4.875	4.132	1.633	787	149	132	18.402
Fattrici	-	1.112	558	1.224	957	487	255	38	38	4.669
Altri conigli	-	3.392	1.632	3.651	3.175	1.146	532	111	94	13.733
STRUZZI	-	3	15	12	12	144	7	122	-	315
Riproduttori	-	-	10	9	12	36	7	32	-	106
Altri	-	3	5	3	-	108	-	90	-	209

Tavola 2.32 - Aziende con bovini e relativo numero di capi per classe di capi, classe di superficie totale e classe di superficie agricola utilizzata (SAU)

CLASSI DI SUPERFICIE TOTALE CLASSI DI SAU	CLASSI DI CAPI										Totale
	1 -- 2	3 -- 5	6 -- 9	10 -- 19	20 -- 49	50 -- 99	100 -- 499	500 -- 999	1000 -- 1999	2000 ed oltre	
AZIENDE											
CLASSI DI SUPERFICIE TOTALE (in ettari)											
Senza superficie	-	-	-	-	-	-	-	-	-	-	-
Meno di 1 ettaro	2	-	-	1	-	-	-	-	-	-	3
1 -- 2	3	2	-	2	-	-	-	-	-	-	7
2 -- 3	5	2	1	-	-	1	-	-	-	-	9
3 -- 5	4	5	1	2	-	-	-	-	-	-	12
5 -- 10	9	5	8	7	3	-	1	-	-	-	33
10 -- 20	5	6	3	14	15	1	-	-	-	-	44
20 -- 30	3	4	5	3	11	-	-	-	-	-	26
30 -- 50	1	4	1	1	4	4	-	-	-	-	15
50 -- 100	-	2	2	2	1	4	2	-	-	-	13
100 ed oltre	-	-	-	2	2	3	2	-	-	-	9
TOTALE	32	30	21	34	36	13	5	-	-	-	171
CLASSI DI SAU (in ettari)											
Senza superficie	-	-	-	-	-	-	-	-	-	-	-
Meno di 1 ettaro	3	-	-	2	-	-	-	-	-	-	5
1 -- 2	5	4	-	1	-	-	-	-	-	-	10
2 -- 3	3	3	1	1	-	1	-	-	-	-	9
3 -- 5	6	5	2	2	1	-	-	-	-	-	16
5 -- 10	9	4	8	7	4	-	1	-	-	-	33
10 -- 20	4	8	4	15	16	1	-	-	-	-	48
20 -- 30	1	4	4	2	10	-	-	-	-	-	21
30 -- 50	1	-	-	2	3	5	1	-	-	-	12
50 -- 100	-	2	2	1	1	3	1	-	-	-	10
100 ed oltre	-	-	-	1	1	3	2	-	-	-	7
TOTALE	32	30	21	34	36	13	5	-	-	-	171
CAPI											
CLASSI DI SUPERFICIE TOTALE (in ettari)											
Senza superficie	-	-	-	-	-	-	-	-	-	-	-
Meno di 1 ettaro	3	-	-	15	-	-	-	-	-	-	18
1 -- 2	4	9	-	23	-	-	-	-	-	-	36
2 -- 3	8	8	7	-	-	80	-	-	-	-	103
3 -- 5	7	18	7	22	-	-	-	-	-	-	54
5 -- 10	17	22	60	112	73	-	104	-	-	-	388
10 -- 20	8	23	20	197	465	51	-	-	-	-	764
20 -- 30	5	18	36	38	366	-	-	-	-	-	463
30 -- 50	2	17	7	12	143	295	-	-	-	-	476
50 -- 100	-	7	15	22	40	299	448	-	-	-	831
100 ed oltre	-	-	-	29	77	236	309	-	-	-	651
TOTALE	54	122	152	470	1.164	961	861	-	-	-	3.784
CLASSI DI SAU (in ettari)											
Senza superficie	-	-	-	-	-	-	-	-	-	-	-
Meno di 1 ettaro	4	-	-	27	-	-	-	-	-	-	31
1 -- 2	7	18	-	11	-	-	-	-	-	-	36
2 -- 3	5	10	7	10	-	80	-	-	-	-	112
3 -- 5	11	21	13	27	26	-	-	-	-	-	98
5 -- 10	17	17	60	107	122	-	104	-	-	-	427
10 -- 20	6	33	30	210	507	51	-	-	-	-	837
20 -- 30	2	16	27	27	323	-	-	-	-	-	395
30 -- 50	2	-	-	29	114	376	183	-	-	-	704
50 -- 100	-	7	15	12	40	218	265	-	-	-	557
100 ed oltre	-	-	-	10	32	236	309	-	-	-	587
TOTALE	54	122	152	470	1.164	961	861	-	-	-	3.784

Tavola 2.33 - Aziende con bovini e relativo numero di capi per classe di capi, forma di conduzione e zona altimetrica

FORME DI CONDUZIONE ZONE ALTIMETRICHE	CLASSI DI CAPI										Totale
	1 -- 2	3 -- 5	6 -- 9	10 -- 19	20 -- 49	50 -- 99	100 -- 499	500 -- 999	1000 -- 1999	2000 ed oltre	
AZIENDE											
FORME DI CONDUZIONE											
Conduzione diretta del coltivatore	32	29	21	33	33	11	5	-	-	-	164
<i>Con solo manodopera familiare</i>	32	26	21	30	31	8	2	-	-	-	150
<i>Con manodopera familiare prevalente</i>	-	2	-	2	1	2	1	-	-	-	8
<i>Con manodopera extrafamiliare prevalente</i>	-	1	-	1	1	1	2	-	-	-	6
Conduzione con salariati	-	1	-	1	3	2	-	-	-	-	7
Conduzione a colonia parziaria appoderata	-	-	-	-	-	-	-	-	-	-	-
TOTALE	32	30	21	34	36	13	5	-	-	-	171
ZONE ALTIMETRICHE											
Montagna	-	-	-	-	-	-	-	-	-	-	-
Collina	32	30	21	34	36	13	5	-	-	-	171
Pianura	-	-	-	-	-	-	-	-	-	-	-
TOTALE	32	30	21	34	36	13	5	-	-	-	171
CAPI											
FORME DI CONDUZIONE											
Conduzione diretta del coltivatore	54	118	152	451	1.050	814	861	-	-	-	3.500
<i>Con solo manodopera familiare</i>	54	106	152	417	1.006	569	369	-	-	-	2.673
<i>Con manodopera familiare prevalente</i>	-	8	-	20	22	156	183	-	-	-	389
<i>Con manodopera extrafamiliare prevalente</i>	-	4	-	14	22	89	309	-	-	-	438
Conduzione con salariati	-	4	-	19	114	147	-	-	-	-	284
Conduzione a colonia parziaria appoderata	-	-	-	-	-	-	-	-	-	-	-
TOTALE	54	122	152	470	1.164	961	861	-	-	-	3.784
ZONE ALTIMETRICHE											
Montagna	-	-	-	-	-	-	-	-	-	-	-
Collina	54	122	152	470	1.164	961	861	-	-	-	3.784
Pianura	-	-	-	-	-	-	-	-	-	-	-
TOTALE	54	122	152	470	1.164	961	861	-	-	-	3.784

Tavola 2.34 - Aziende con vacche da latte e relativo numero di capi per classe di capi, classe di superficie totale e classe di superficie agricola utilizzata (SAU)

		CLASSI DI CAPI									
CLASSI DI SUPERFICIE TOTALE											
CLASSI DI SAU	1 -- 2	3 -- 5	6 -- 9	10 -- 19	20 -- 49	50 -- 99	100 -- 499	500 -- 999	1000 -- 1999	2000 ed oltre	Totale
AZIENDE											
CLASSI DI SUPERFICIE TOTALE											
(in ettari)											
Senza superficie	-	-	-	-	-	-	-	-	-	-	-
Meno di 1 ettaro	-	-	-	-	-	-	-	-	-	-	-
1 -- 2	1	-	-	-	-	-	-	-	-	-	1
2 -- 3	-	-	-	-	1	-	-	-	-	-	1
3 -- 5	1	-	-	-	-	-	-	-	-	-	1
5 -- 10	1	-	-	-	-	1	-	-	-	-	2
10 -- 20	2	-	2	2	-	-	-	-	-	-	6
20 -- 30	-	-	-	1	2	-	-	-	-	-	3
30 -- 50	-	-	-	1	-	1	-	-	-	-	2
50 -- 100	1	1	-	-	1	1	-	-	-	-	4
100 ed oltre	-	-	-	-	2	-	1	-	-	-	3
TOTALE	6	1	2	4	6	3	1	-	-	-	23
CLASSI DI SAU (in ettari)											
Senza superficie	-	-	-	-	-	-	-	-	-	-	-
Meno di 1 ettaro	-	-	-	-	-	-	-	-	-	-	-
1 -- 2	1	-	-	-	-	-	-	-	-	-	1
2 -- 3	1	-	-	-	1	-	-	-	-	-	2
3 -- 5	-	-	-	-	-	-	-	-	-	-	-
5 -- 10	1	-	-	1	-	1	-	-	-	-	3
10 -- 20	2	-	2	1	1	-	-	-	-	-	6
20 -- 30	-	-	-	1	2	-	-	-	-	-	3
30 -- 50	1	-	-	1	-	2	-	-	-	-	4
50 -- 100	-	1	-	-	1	-	-	-	-	-	2
100 ed oltre	-	-	-	-	1	-	1	-	-	-	2
TOTALE	6	1	2	4	6	3	1	-	-	-	23
CAPI											
CLASSI DI SUPERFICIE TOTALE											
(in ettari)											
Senza superficie	-	-	-	-	-	-	-	-	-	-	-
Meno di 1 ettaro	-	-	-	-	-	-	-	-	-	-	-
1 -- 2	1	-	-	-	-	-	-	-	-	-	1
2 -- 3	-	-	-	-	31	-	-	-	-	-	31
3 -- 5	2	-	-	-	-	-	-	-	-	-	2
5 -- 10	1	-	-	-	-	74	-	-	-	-	75
10 -- 20	3	-	15	31	-	-	-	-	-	-	49
20 -- 30	-	-	-	10	40	-	-	-	-	-	50
30 -- 50	-	-	-	11	-	59	-	-	-	-	70
50 -- 100	2	3	-	-	31	98	-	-	-	-	134
100 ed oltre	-	-	-	-	60	-	110	-	-	-	170
TOTALE	9	3	15	52	162	231	110	-	-	-	582
CLASSI DI SAU (in ettari)											
Senza superficie	-	-	-	-	-	-	-	-	-	-	-
Meno di 1 ettaro	-	-	-	-	-	-	-	-	-	-	-
1 -- 2	1	-	-	-	-	-	-	-	-	-	1
2 -- 3	2	-	-	-	31	-	-	-	-	-	33
3 -- 5	-	-	-	-	-	-	-	-	-	-	-
5 -- 10	1	-	-	18	-	74	-	-	-	-	93
10 -- 20	3	-	15	13	20	-	-	-	-	-	51
20 -- 30	-	-	-	10	40	-	-	-	-	-	50
30 -- 50	2	-	-	11	-	157	-	-	-	-	170
50 -- 100	-	3	-	-	31	-	-	-	-	-	34
100 ed oltre	-	-	-	-	40	-	110	-	-	-	150
TOTALE	9	3	15	52	162	231	110	-	-	-	582

Tavola 2.35 - Aziende con vacche da latte e relativo numero di capi per classe di capi, forma di conduzione e zona altimetrica

FORME DI CONDUZIONE ZONE ALTIMETRICHE	CLASSI DI CAPI										Totale
	1 -- 2	3 -- 5	6 -- 9	10 -- 19	20 -- 49	50 -- 99	100 -- 499	500 -- 999	1000 -- 1999	2000 ed oltre	
AZIENDE											
FORME DI CONDUZIONE											
Conduzione diretta del coltivatore	6	1	2	4	4	3	1	-	-	-	21
<i>Con solo manodopera familiare</i>	5	1	2	3	4	2	-	-	-	-	17
<i>Con manodopera familiare prevalente</i>	1	-	-	-	-	1	-	-	-	-	2
<i>Con manodopera extrafamiliare prevalente</i>	-	-	-	1	-	-	1	-	-	-	2
Conduzione con salariati	-	-	-	-	2	-	-	-	-	-	2
Conduzione a colonia parziaria appoderata	-	-	-	-	-	-	-	-	-	-	-
TOTALE	6	1	2	4	6	3	1	-	-	-	23
ZONE ALTIMETRICHE											
Montagna	-	-	-	-	-	-	-	-	-	-	-
Collina	6	1	2	4	6	3	1	-	-	-	23
Pianura	-	-	-	-	-	-	-	-	-	-	-
TOTALE	6	1	2	4	6	3	1	-	-	-	23
CAPI											
FORME DI CONDUZIONE											
Conduzione diretta del coltivatore	9	3	15	52	102	231	110	-	-	-	522
<i>Con solo manodopera familiare</i>	7	3	15	42	102	133	-	-	-	-	302
<i>Con manodopera familiare prevalente</i>	2	-	-	-	-	98	-	-	-	-	100
<i>Con manodopera extrafamiliare prevalente</i>	-	-	-	10	-	-	110	-	-	-	120
Conduzione con salariati	-	-	-	-	60	-	-	-	-	-	60
Conduzione a colonia parziaria appoderata	-	-	-	-	-	-	-	-	-	-	-
TOTALE	9	3	15	52	162	231	110	-	-	-	582
ZONE ALTIMETRICHE											
Montagna	-	-	-	-	-	-	-	-	-	-	-
Collina	9	3	15	52	162	231	110	-	-	-	582
Pianura	-	-	-	-	-	-	-	-	-	-	-
TOTALE	9	3	15	52	162	231	110	-	-	-	582

Tavola 2.36 - Aziende con suini e relativo numero di capi per classe di capi, classe di superficie totale e classe di superficie agricola utilizzata (SAU)

CLASSI DI SUPERFICIE TOTALE		CLASSI DI CAPI									Totale
CLASSI DI SAU		1 -- 2	3 -- 5	6 -- 9	10 -- 19	20 -- 49	50 -- 99	100 -- 499	500 -- 999	1000 ed oltre	
AZIENDE											
CLASSI DI SUPERFICIE TOTALE (in ettari)											
Meno di 1 ettaro	39	1	-	-	-	-	-	-	-	40	
1 -- 2	35	1	-	-	-	-	-	-	-	36	
2 -- 3	28	3	1	-	-	1	-	-	-	33	
3 -- 5	39	4	1	-	-	-	-	-	-	44	
5 -- 10	54	12	-	4	1	-	-	-	-	71	
10 -- 20	59	13	1	-	-	-	1	-	-	74	
20 -- 30	19	6	2	1	-	1	1	-	-	30	
30 -- 50	8	1	2	1	-	-	-	-	1	13	
50 -- 100	6	1	4	-	1	-	-	-	-	12	
100 ed oltre	3	2	-	-	-	-	1	-	-	6	
TOTALE	290	44	11	6	2	2	3	-	1	359	
CLASSI DI SAU (in ettari)											
Senza superficie	1	-	-	-	-	-	-	-	-	1	
Meno di 1 ettaro	50	2	-	-	-	-	-	-	-	52	
1 -- 2	33	3	-	-	-	1	-	-	-	37	
2 -- 3	29	3	1	-	-	-	-	-	-	33	
3 -- 5	41	4	1	1	-	-	-	-	-	47	
5 -- 10	52	12	-	3	1	-	-	-	-	68	
10 -- 20	54	15	2	1	-	1	1	-	-	74	
20 -- 30	15	2	1	1	-	-	2	-	1	22	
30 -- 50	7	1	4	-	-	-	-	-	-	12	
50 -- 100	7	-	2	-	1	-	-	-	-	10	
100 ed oltre	1	2	-	-	-	-	-	-	-	3	
TOTALE	290	44	11	6	2	2	3	-	1	359	
CAPI											
CLASSI DI SUPERFICIE TOTALE (in ettari)											
Meno di 1 ettaro	48	3	-	-	-	-	-	-	-	51	
1 -- 2	46	3	-	-	-	-	-	-	-	49	
2 -- 3	39	12	6	-	-	73	-	-	-	130	
3 -- 5	54	16	6	-	-	-	-	-	-	76	
5 -- 10	68	39	-	53	28	-	-	-	-	188	
10 -- 20	86	49	6	-	-	-	145	-	-	286	
20 -- 30	29	18	17	10	-	55	142	-	-	271	
30 -- 50	12	3	13	10	-	-	-	-	1.200	1.238	
50 -- 100	10	4	30	-	20	-	-	-	-	64	
100 ed oltre	4	10	-	-	-	-	111	-	-	125	
TOTALE	396	157	78	73	48	128	398	-	1.200	2.478	
CLASSI DI SAU (in ettari)											
Senza superficie	1	-	-	-	-	-	-	-	-	1	
Meno di 1 ettaro	64	6	-	-	-	-	-	-	-	70	
1 -- 2	40	13	-	-	-	73	-	-	-	126	
2 -- 3	44	10	6	-	-	-	-	-	-	60	
3 -- 5	55	14	6	15	-	-	-	-	-	90	
5 -- 10	67	41	-	38	28	-	-	-	-	174	
10 -- 20	77	53	14	10	-	55	145	-	-	354	
20 -- 30	26	6	9	10	-	-	253	-	1.200	1.504	
30 -- 50	9	4	28	-	-	-	-	-	-	41	
50 -- 100	11	-	15	-	20	-	-	-	-	46	
100 ed oltre	2	10	-	-	-	-	-	-	-	12	
TOTALE	396	157	78	73	48	128	398	-	1.200	2.478	

Tavola 2.37 - Aziende con suini e relativo numero di capi per classe di capi, forma di conduzione e zona altimetrica

FORME DI CONDUZIONE ZONE ALTIMETRICHE	CLASSI DI CAPI									Totale
	1 -- 2	3 -- 5	6 -- 9	10 -- 19	20 -- 49	50 -- 99	100 -- 499	500 -- 999	1000 ed oltre	
AZIENDE										
FORME DI CONDUZIONE										
Conduzione diretta del coltivatore	287	43	11	6	2	2	2	-	-	353
Con solo manodopera familiare	266	40	8	6	1	2	1	-	-	324
Con manodopera familiare prevalente	17	2	3	-	1	-	-	-	-	23
Con manodopera extrafamiliare prevalente	4	1	-	-	-	-	1	-	-	6
Conduzione con salariati	3	1	-	-	-	-	1	-	1	6
Conduzione a colonia parziaria appoderata	-	-	-	-	-	-	-	-	-	-
TOTALE	290	44	11	6	2	2	3	-	1	359
ZONE ALTIMETRICHE										
Montagna	-	-	-	-	-	-	-	-	-	-
Collina	290	44	11	6	2	2	3	-	1	359
Pianura	-	-	-	-	-	-	-	-	-	-
TOTALE	290	44	11	6	2	2	3	-	1	359
CAPI										
FORME DI CONDUZIONE										
Conduzione diretta del coltivatore	391	152	78	73	48	128	287	-	-	1.157
Con solo manodopera familiare	363	142	57	73	28	128	145	-	-	936
Con manodopera familiare prevalente	23	6	21	-	20	-	-	-	-	70
Con manodopera extrafamiliare prevalente	5	4	-	-	-	-	142	-	-	151
Conduzione con salariati	5	5	-	-	-	-	111	-	1.200	1.321
Conduzione a colonia parziaria appoderata	-	-	-	-	-	-	-	-	-	-
TOTALE	396	157	78	73	48	128	398	-	1.200	2.478
ZONE ALTIMETRICHE										
Montagna	-	-	-	-	-	-	-	-	-	-
Collina	396	157	78	73	48	128	398	-	1.200	2.478
Pianura	-	-	-	-	-	-	-	-	-	-
TOTALE	396	157	78	73	48	128	398	-	1.200	2.478

Tavola 2.38 - Aziende con ovini e relativo numero di capi per classe di capi, classe di superficie totale e classe di superficie agricola utilizzata (SAU)

CLASSI DI SUPERFICIE TOTALE CLASSI DI SAU	CLASSI DI CAPI										Totale
	1 -- 2	3 -- 9	10 -- 19	20 -- 49	50 -- 99	100 -- 499	500 -- 999	1000 -- 2999	3000 -- 4999	5000 ed oltre	
AZIENDE											
CLASSI DI SUPERFICIE TOTALE (in ettari)											
Senza superficie	-	-	-	-	-	-	-	-	-	-	-
Meno di 1 ettaro	-	-	-	-	-	-	-	-	-	-	-
1 -- 2	1	4	1	1	-	3	-	-	-	-	10
2 -- 3	1	3	1	-	-	-	-	-	-	-	5
3 -- 5	3	5	2	-	1	1	-	-	-	-	12
5 -- 10	2	10	4	3	4	3	-	-	-	-	26
10 -- 20	3	5	5	3	-	1	-	-	-	-	17
20 -- 30	-	4	1	4	2	5	1	-	-	-	17
30 -- 50	-	-	-	2	3	4	-	-	-	-	9
50 -- 100	1	1	1	-	-	3	2	-	-	-	8
100 ed oltre	-	-	-	-	1	1	-	-	-	-	2
TOTALE	11	32	15	13	11	21	3	-	-	-	106
CLASSE DI SAU (in ettari)											
Senza superficie	-	-	-	-	-	-	-	-	-	-	-
Meno di 1 ettaro	1	3	1	1	-	1	-	-	-	-	7
1 -- 2	2	4	1	-	-	2	-	-	-	-	9
2 -- 3	2	3	1	-	1	1	-	-	-	-	8
3 -- 5	1	11	2	1	-	1	-	-	-	-	16
5 -- 10	1	6	6	5	4	2	-	-	-	-	24
10 -- 20	3	2	2	3	2	2	-	-	-	-	14
20 -- 30	-	2	1	2	2	5	1	-	-	-	13
30 -- 50	1	1	1	1	2	3	-	-	-	-	9
50 -- 100	-	-	-	-	-	3	2	-	-	-	5
100 ed oltre	-	-	-	-	-	1	-	-	-	-	1
TOTALE	11	32	15	13	11	21	3	-	-	-	106
CAPI											
CLASSI DI SUPERFICIE TOTALE (in ettari)											
Senza superficie	-	-	-	-	-	-	-	-	-	-	-
Meno di 1 ettaro	-	-	-	-	-	-	-	-	-	-	-
1 -- 2	2	13	10	20	-	486	-	-	-	-	531
2 -- 3	2	14	12	-	-	-	-	-	-	-	28
3 -- 5	5	25	21	-	50	320	-	-	-	-	421
5 -- 10	3	61	56	76	308	530	-	-	-	-	1.034
10 -- 20	6	23	59	90	-	140	-	-	-	-	318
20 -- 30	-	25	11	110	138	729	650	-	-	-	1.663
30 -- 50	-	-	-	72	217	946	-	-	-	-	1.235
50 -- 100	2	7	11	-	-	1.140	1.247	-	-	-	2.407
100 ed oltre	-	-	-	-	80	170	-	-	-	-	250
TOTALE	20	168	180	368	793	4.461	1.897	-	-	-	7.887
CLASSE DI SAU (in ettari)											
Senza superficie	-	-	-	-	-	-	-	-	-	-	-
Meno di 1 ettaro	1	9	10	20	-	170	-	-	-	-	210
1 -- 2	4	14	12	-	-	316	-	-	-	-	346
2 -- 3	4	22	11	-	50	320	-	-	-	-	407
3 -- 5	2	60	26	29	-	250	-	-	-	-	367
5 -- 10	1	31	74	137	308	280	-	-	-	-	831
10 -- 20	6	10	25	74	155	294	-	-	-	-	564
20 -- 30	-	15	11	70	160	775	650	-	-	-	1.681
30 -- 50	2	7	11	38	120	746	-	-	-	-	924
50 -- 100	-	-	-	-	-	1.140	1.247	-	-	-	2.387
100 ed oltre	-	-	-	-	-	170	-	-	-	-	170
TOTALE	20	168	180	368	793	4.461	1.897	-	-	-	7.887

Tavola 2.39 - Aziende con ovini e relativo numero di capi per classe di capi, forma di conduzione e zona altimetrica

FORME DI CONDUZIONE ZONE ALTIMETRICHE	CLASSI DI CAPI										Totale
	1 -- 2	3 -- 9	10 -- 19	20 -- 49	50 -- 99	100 -- 499	500 -- 999	1000 -- 2999	3000 -- 4999	5000 ed oltre	
AZIENDE											
FORME DI CONDUZIONE											
Conduzione diretta del coltivatore	10	32	15	13	10	21	3	-	-	-	104
<i>Con solo manodopera familiare</i>	9	31	14	11	9	19	3	-	-	-	96
<i>Con manodopera familiare prevalente</i>	1	1	1	1	1	2	-	-	-	-	7
<i>Con manodopera extrafamiliare prevalente</i>	-	-	-	1	-	-	-	-	-	-	1
Conduzione con salariati	1	-	-	-	1	-	-	-	-	-	2
Conduzione a colonia parziaria appoderata	-	-	-	-	-	-	-	-	-	-	-
TOTALE	11	32	15	13	11	21	3	-	-	-	106
ZONE ALTIMETRICHE											
Montagna	-	-	-	-	-	-	-	-	-	-	-
Collina	11	32	15	13	11	21	3	-	-	-	106
Pianura	-	-	-	-	-	-	-	-	-	-	-
TOTALE	11	32	15	13	11	21	3	-	-	-	106
CAPI											
FORME DI CONDUZIONE											
Conduzione diretta del coltivatore	18	168	180	368	713	4.461	1.897	-	-	-	7.805
<i>Con solo manodopera familiare</i>	16	164	169	318	655	3.741	1.897	-	-	-	6.960
<i>Con manodopera familiare prevalente</i>	2	4	11	20	58	720	-	-	-	-	815
<i>Con manodopera extrafamiliare prevalente</i>	-	-	-	30	-	-	-	-	-	-	30
Conduzione con salariati	2	-	-	-	80	-	-	-	-	-	82
Conduzione a colonia parziaria appoderata	-	-	-	-	-	-	-	-	-	-	-
TOTALE	20	168	180	368	793	4.461	1.897	-	-	-	7.887
ZONE ALTIMETRICHE											
Montagna	-	-	-	-	-	-	-	-	-	-	-
Collina	20	168	180	368	793	4.461	1.897	-	-	-	7.887
Pianura	-	-	-	-	-	-	-	-	-	-	-
TOTALE	20	168	180	368	793	4.461	1.897	-	-	-	7.887

Tavola 2.40 - Aziende con polli da carne e relativo numero di capi per classe di capi, classe di superficie totale e classe di superficie agricola utilizzata (SAU)

CLASSI DI SUPERFICIE TOTALE CLASSI DI SAU	CLASSI DI CAPI									Totale
	Meno di 50	50 -- 100	100 -- 500	500 -- 1000	1000 -- 5000	5000 -- 10000	10000 -- 25000	25000 -- 50000	50000 ed oltre	
AZIENDE										
CLASSI DI SUPERFICIE TOTALE (in ettari)										
Senza superficie	-	-	-	-	-	-	-	-	-	-
Meno di 1 ettaro	266	3	3	-	-	-	-	-	-	272
1 -- 2	190	2	1	-	-	-	-	-	-	193
2 -- 3	116	3	-	-	-	-	-	-	-	119
3 -- 5	168	2	-	-	-	-	-	-	-	170
5 -- 10	183	6	-	-	-	-	-	-	-	189
10 -- 20	159	5	2	-	-	-	-	-	-	166
20 -- 30	39	-	2	-	-	-	-	-	-	41
30 -- 50	26	-	-	-	-	-	-	-	-	26
50 -- 100	11	-	2	-	-	-	-	-	-	13
100 ed oltre	3	-	-	1	-	-	-	-	-	4
TOTALE	1.161	21	10	1	-	-	-	-	-	1.193
CLASSI DI SAU (in ettari)										
Senza superficie	1	-	-	-	-	-	-	-	-	1
Meno di 1 ettaro	330	4	4	-	-	-	-	-	-	338
1 -- 2	202	3	-	-	-	-	-	-	-	205
2 -- 3	114	3	-	-	-	-	-	-	-	117
3 -- 5	155	1	-	-	-	-	-	-	-	156
5 -- 10	171	7	2	-	-	-	-	-	-	180
10 -- 20	122	3	1	-	-	-	-	-	-	126
20 -- 30	40	-	1	-	-	-	-	-	-	41
30 -- 50	15	-	1	-	-	-	-	-	-	16
50 -- 100	9	-	1	1	-	-	-	-	-	11
100 ed oltre	2	-	-	-	-	-	-	-	-	2
TOTALE	1.161	21	10	1	-	-	-	-	-	1.193
CAPI										
CLASSI DI SUPERFICIE TOTALE (in ettari)										
Senza superficie	-	-	-	-	-	-	-	-	-	-
Meno di 1 ettaro	2.999	160	500	-	-	-	-	-	-	3.659
1 -- 2	2.352	130	100	-	-	-	-	-	-	2.582
2 -- 3	1.683	170	-	-	-	-	-	-	-	1.853
3 -- 5	2.240	120	-	-	-	-	-	-	-	2.360
5 -- 10	2.519	330	-	-	-	-	-	-	-	2.849
10 -- 20	2.347	270	200	-	-	-	-	-	-	2.817
20 -- 30	574	-	250	-	-	-	-	-	-	824
30 -- 50	414	-	-	-	-	-	-	-	-	414
50 -- 100	153	-	300	-	-	-	-	-	-	453
100 ed oltre	50	-	-	500	-	-	-	-	-	550
TOTALE	15.331	1.180	1.350	500	-	-	-	-	-	18.361
CLASSI DI SAU (in ettari)										
Senza superficie	1	-	-	-	-	-	-	-	-	1
Meno di 1 ettaro	3.822	210	600	-	-	-	-	-	-	4.632
1 -- 2	2.553	180	-	-	-	-	-	-	-	2.733
2 -- 3	1.537	190	-	-	-	-	-	-	-	1.727
3 -- 5	2.213	50	-	-	-	-	-	-	-	2.263
5 -- 10	2.271	380	200	-	-	-	-	-	-	2.851
10 -- 20	1.886	170	100	-	-	-	-	-	-	2.156
20 -- 30	651	-	150	-	-	-	-	-	-	801
30 -- 50	244	-	200	-	-	-	-	-	-	444
50 -- 100	123	-	100	500	-	-	-	-	-	723
100 ed oltre	30	-	-	-	-	-	-	-	-	30
TOTALE	15.331	1.180	1.350	500	-	-	-	-	-	18.361

Tavola 2.41 - Aziende con polli da carne e relativo numero di capi per classe di capi, forma di conduzione e zona altimetrica

FORME DI CONDUZIONE ZONE ALTIMETRICHE	CLASSI DI CAPI									Totale
	Meno di 50	50 -- 100	100 -- 500	500 --1000	1000 -- 5000	5000 -- 10000	10000 -- 25000	25000 -- 50000	50000 ed oltre	
AZIENDE										
FORME DI CONDUZIONE										
Conduzione diretta del coltivatore	1.149	21	10	-	-	-	-	-	-	1.180
Con solo manodopera familiare	1.095	20	9	-	-	-	-	-	-	1.124
Con manodopera familiare prevalente	42	1	1	-	-	-	-	-	-	44
Con manodopera extrafamiliare prevalente	12	-	-	-	-	-	-	-	-	12
Conduzione con salariati	12	-	-	1	-	-	-	-	-	13
Conduzione a colonia parziaria appoderata	-	-	-	-	-	-	-	-	-	-
TOTALE	1.161	21	10	1	-	-	-	-	-	1.193
ZONE ALTIMETRICHE										
Montagna	-	-	-	-	-	-	-	-	-	-
Collina	1.161	21	10	1	-	-	-	-	-	1.193
Pianura	-	-	-	-	-	-	-	-	-	-
TOTALE	1.161	21	10	1	-	-	-	-	-	1.193
CAPI										
FORME DI CONDUZIONE										
Conduzione diretta del coltivatore	15.171	1.180	1.350	-	-	-	-	-	-	17.701
Con solo manodopera familiare	14.437	1.120	1.150	-	-	-	-	-	-	16.707
Con manodopera familiare prevalente	570	60	200	-	-	-	-	-	-	830
Con manodopera extrafamiliare prevalente	164	-	-	-	-	-	-	-	-	164
Conduzione con salariati	160	-	-	500	-	-	-	-	-	660
Conduzione a colonia parziaria appoderata	-	-	-	-	-	-	-	-	-	-
TOTALE	15.331	1.180	1.350	500	-	-	-	-	-	18.361
ZONE ALTIMETRICHE										
Montagna	-	-	-	-	-	-	-	-	-	-
Collina	15.331	1.180	1.350	500	-	-	-	-	-	18.361
Pianura	-	-	-	-	-	-	-	-	-	-
TOTALE	15.331	1.180	1.350	500	-	-	-	-	-	18.361

Tavola 2.42 - Aziende con galline da uova e relativo numero di capi per classe di capi , classe di superficie totale e classe di superficie agricola utilizzata (SAU)

CLASSI DI SUPERFICIE TOTALE CLASSI DI SAU	CLASSI DI CAPI										Totale
	Meno di 50	50 --100	100 -- 500	500 --1000	1000 -- 3000	3000 -- 5000	5000 -- 10000	10000 -- 25000	25000 -- 50000	50000 ed oltre	
AZIENDE											
CLASSI DI SUPERFICIE TOTALE (in ettari)											
Senza superficie	-	-	-	-	-	-	-	-	-	-	-
Meno di 1 ettaro	530	3	4	-	-	-	-	-	-	-	537
1 -- 2	322	4	1	-	-	-	-	-	-	-	327
2 -- 3	204	1	-	-	-	-	-	-	-	-	205
3 -- 5	259	4	-	-	-	-	-	-	-	-	263
5 -- 10	315	8	-	-	-	-	-	-	-	-	323
10 -- 20	224	3	1	-	-	-	-	-	-	-	228
20 -- 30	58	1	1	-	-	-	-	-	-	-	60
30 -- 50	31	1	-	-	-	-	-	-	-	-	32
50 -- 100	19	-	1	-	-	-	-	-	-	-	20
100 ed oltre	6	-	-	1	-	-	-	-	-	-	7
TOTALE	1.968	25	8	1	-	-	-	-	-	-	2.002
CLASSI DI SAU (in ettari)											
Senza superficie	3	-	-	-	-	-	-	-	-	-	3
Meno di 1 ettaro	651	4	5	-	-	-	-	-	-	-	660
1 -- 2	326	6	-	-	-	-	-	-	-	-	332
2 -- 3	200	2	-	-	-	-	-	-	-	-	202
3 -- 5	241	1	-	-	-	-	-	-	-	-	242
5 -- 10	283	8	1	-	-	-	-	-	-	-	292
10 -- 20	176	3	-	-	-	-	-	-	-	-	179
20 -- 30	45	1	1	1	-	-	-	-	-	-	48
30 -- 50	24	-	1	-	-	-	-	-	-	-	25
50 -- 100	16	-	-	-	-	-	-	-	-	-	16
100 ed oltre	3	-	-	-	-	-	-	-	-	-	3
TOTALE	1.968	25	8	1	-	-	-	-	-	-	2.002
CAPI											
CLASSI DI SUPERFICIE TOTALE (in ettari)											
Senza superficie	-	-	-	-	-	-	-	-	-	-	-
Meno di 1 ettaro	4.701	150	700	-	-	-	-	-	-	-	5.551
1 -- 2	3.472	200	250	-	-	-	-	-	-	-	3.922
2 -- 3	2.314	50	-	-	-	-	-	-	-	-	2.364
3 -- 5	3.059	240	-	-	-	-	-	-	-	-	3.299
5 -- 10	3.673	400	-	-	-	-	-	-	-	-	4.073
10 -- 20	2.781	160	100	-	-	-	-	-	-	-	3.041
20 -- 30	744	90	100	-	-	-	-	-	-	-	934
30 -- 50	434	60	-	-	-	-	-	-	-	-	494
50 -- 100	200	-	100	-	-	-	-	-	-	-	300
100 ed oltre	85	-	-	500	-	-	-	-	-	-	585
TOTALE	21.463	1.350	1.250	500	-	-	-	-	-	-	24.563
CLASSI DI SAU (in ettari)											
Senza superficie	16	-	-	-	-	-	-	-	-	-	16
Meno di 1 ettaro	6.173	200	950	-	-	-	-	-	-	-	7.323
1 -- 2	3.471	310	-	-	-	-	-	-	-	-	3.781
2 -- 3	2.463	130	-	-	-	-	-	-	-	-	2.593
3 -- 5	2.766	50	-	-	-	-	-	-	-	-	2.816
5 -- 10	3.269	400	100	-	-	-	-	-	-	-	3.769
10 -- 20	2.208	200	-	-	-	-	-	-	-	-	2.408
20 -- 30	580	60	100	500	-	-	-	-	-	-	1.240
30 -- 50	280	-	100	-	-	-	-	-	-	-	380
50 -- 100	197	-	-	-	-	-	-	-	-	-	197
100 ed oltre	40	-	-	-	-	-	-	-	-	-	40
TOTALE	21.463	1.350	1.250	500	-	-	-	-	-	-	24.563

Tavola 2.43 - Aziende con galline da uova e relativo numero di capi per classe di capi, forma di conduzione e zona altimetrica

FORME DI CONDUZIONE ZONE ALTIMETRICHE	CLASSI DI CAPI										Totale
	Meno di 50	50 -- 100	100 -- 500	500 -- 1000	1000 -- 3000	3000 -- 5000	5.000 -- 10000	10000 -- 25000	25000 -- 50000	50000 ed oltre	
AZIENDE											
FORME DI CONDUZIONE											
Conduzione diretta del coltivatore	1.950	25	8	-	-	-	-	-	-	-	1.983
<i>Con solo manodopera familiare</i>	<i>1.864</i>	<i>24</i>	<i>7</i>	-	-	-	-	-	-	-	<i>1.895</i>
<i>Con manodopera familiare prevalente</i>	<i>66</i>	-	<i>1</i>	-	-	-	-	-	-	-	<i>67</i>
<i>Con manodopera extrafamiliare prevalente</i>	<i>20</i>	<i>1</i>	-	-	-	-	-	-	-	-	<i>21</i>
Conduzione con salariati	18	-	-	1	-	-	-	-	-	-	19
Conduzione a colonia parziaria appoderata	-	-	-	-	-	-	-	-	-	-	-
TOTALE	1.968	25	8	1	-	-	-	-	-	-	2.002
ZONE ALTIMETRICHE											
Montagna	-	-	-	-	-	-	-	-	-	-	-
Collina	1.968	25	8	1	-	-	-	-	-	-	2.002
Pianura	-	-	-	-	-	-	-	-	-	-	-
TOTALE	1.968	25	8	1	-	-	-	-	-	-	2.002
CAPI											
FORME DI CONDUZIONE											
Conduzione diretta del coltivatore	21.223	1.350	1.250	-	-	-	-	-	-	-	23.823
<i>Con solo manodopera familiare</i>	<i>20.205</i>	<i>1.290</i>	<i>1.150</i>	-	-	-	-	-	-	-	<i>22.645</i>
<i>Con manodopera familiare prevalente</i>	<i>770</i>	-	<i>100</i>	-	-	-	-	-	-	-	<i>870</i>
<i>Con manodopera extrafamiliare prevalente</i>	<i>248</i>	<i>60</i>	-	-	-	-	-	-	-	-	<i>308</i>
Conduzione con salariati	240	-	-	500	-	-	-	-	-	-	740
Conduzione a colonia parziaria appoderata	-	-	-	-	-	-	-	-	-	-	-
TOTALE	21.463	1.350	1.250	500	-	-	-	-	-	-	24.563
ZONE ALTIMETRICHE											
Montagna	-	-	-	-	-	-	-	-	-	-	-
Collina	21.463	1.350	1.250	500	-	-	-	-	-	-	24.563
Pianura	-	-	-	-	-	-	-	-	-	-	-
TOTALE	21.463	1.350	1.250	500	-	-	-	-	-	-	24.563

Tavola 2.44 - Aziende che dispongono di ricoveri per animali e relativo numero di ricoveri per specie di ricovero, classe di superficie totale, classe di capienza di capi adulti ricoverabili e zona altimetrica

CLASSI DI SUPERFICIE TOTALE CLASSI DI CAPIENZA DI CAPI ADULTI ZONE ALTIMETRICHE	Totale	STALLE		Ovili	Porcilaie	Pollai	Ricoveri per altri allevamenti
		Per bovini	Per equini				
AZIENDE							
CLASSI DI SUPERFICIE TOTALE (in ettari)							
Senza superficie	1	-	-	1	-	-	-
Meno di 1 ettaro	570	8	11	8	51	519	108
1 -- 2	363	9	14	15	46	333	67
2 -- 3	233	15	13	8	40	213	52
3 -- 5	313	19	21	17	58	267	52
5 -- 10	387	45	40	32	91	331	57
10 -- 20	274	57	35	19	88	235	44
20 -- 30	82	29	6	18	31	59	13
30 -- 50	54	21	10	10	15	30	8
50 -- 100	36	13	8	9	11	22	5
100 ed oltre	21	8	6	2	6	9	4
TOTALE	2.334	224	164	139	437	2.018	410
CLASSI DI CAPIENZA DI CAPI ADULTI							
Meno di 10	221	63	130	35	380	51	-
10 -- 50	1.509	124	31	55	50	1.465	-
50 -- 100	410	28	2	14	2	370	-
100 -- 500	174	9	1	29	3	120	-
500 -- 1000	11	-	-	5	1	5	-
1000 -- 2000	4	-	-	1	1	2	-
2000 -- 5000	4	-	-	-	-	4	-
5000 ed oltre	1	-	-	-	-	1	-
TOTALE	2.334	224	164	139	437	2.018	-
ZONE ALTIMETRICHE							
Montagna	-	-	-	-	-	-	-
Collina	2.334	224	164	139	437	2.018	410
Pianura	-	-	-	-	-	-	-
TOTALE	2.334	224	164	139	437	2.018	410
NUMERO DI RICOVERI							
CLASSI DI SUPERFICIE TOTALE (in ettari)							
Senza superficie	1	-	-	1	-	-	-
Meno di 1 ettaro	723	9	11	8	51	523	121
1 -- 2	507	9	14	15	46	344	79
2 -- 3	364	15	13	8	43	221	64
3 -- 5	448	19	21	18	59	273	58
5 -- 10	645	50	43	32	100	353	67
10 -- 20	527	64	35	19	99	255	55
20 -- 30	186	40	8	20	35	68	15
30 -- 50	103	23	10	10	19	33	8
50 -- 100	89	18	12	11	17	24	7
100 ed oltre	43	8	7	2	8	12	6
TOTALE	3.636	255	174	144	477	2.106	480
CLASSI DI CAPIENZA DI CAPI ADULTI							
Meno di 10	1.159	67	130	35	396	51	-
10 -- 50	1.810	140	38	57	69	1.506	-
50 -- 100	450	36	4	14	2	394	-
100 -- 500	188	12	2	32	6	136	-
500 -- 1000	11	-	-	5	1	5	-
1000 -- 2000	6	-	-	1	3	2	-
2000 -- 5000	10	-	-	-	-	10	-
5000 ed oltre	2	-	-	-	-	2	-
TOTALE	3.636	255	174	144	477	2.106	-
ZONE ALTIMETRICHE							
Montagna	-	-	-	-	-	-	-
Collina	3.636	255	174	144	477	2.106	480
Pianura	-	-	-	-	-	-	-
TOTALE	3.636	255	174	144	477	2.106	480

Tavola 2.45 - Aziende che dispongono di ricoveri per animali, per numero di capi adulti ricoverabili, tipo di ricovero e tipo di impianto

TIPO DI RICOVERO TIPO DI IMPIANTO	NUMERO DI CAPI ADULTI RICOVERABILI								Totale
	Meno di 10	10--50	50 -- 100	100 --500	500 -- 1000	1000 -- 2000	2000 -- 5000	5000 ed oltre	
STALLE PER BOVINI	63	124	28	9	-	-	-	-	224
Con impianti per:									
Alimentazione automatizzata	-	5	4	2	-	-	-	-	11
Abbeveraggio automatizzato	11	45	15	8	-	-	-	-	79
Sgombero di letame e rimozione rifiuti	2	23	6	4	-	-	-	-	35
Mungitura meccanica	-	10	4	2	-	-	-	-	16
STALLE PER EQUINI	130	31	2	1	-	-	-	-	164
Con impianti per:									
Alimentazione automatizzata	1	1	-	-	-	-	-	-	2
Abbeveraggio automatizzato	15	11	1	-	-	-	-	-	27
Sgombero di letame e rimozione rifiuti	3	2	-	-	-	-	-	-	5
OVILI	35	55	14	29	5	1	-	-	139
Con impianti per:									
Alimentazione automatizzata	-	-	-	2	-	-	-	-	2
Abbeveraggio automatizzato	-	3	-	5	3	-	-	-	11
Sgombero di letame e rimozione rifiuti	-	1	1	2	2	-	-	-	6
Mungitura meccanica	-	-	-	4	-	-	-	-	4
PORCILAIE	380	50	2	3	1	1	-	-	437
Con impianti per:									
Alimentazione automatizzata	-	-	-	2	1	1	-	-	4
Abbeveraggio automatizzato	14	4	-	3	1	1	-	-	23
Sgombero di letame e rimozione rifiuti	5	1	-	-	1	-	-	-	7
Depurazione liquami	-	-	-	1	-	1	-	-	2
POLLAI	51	1.465	370	120	5	2	4	1	2.018
Con impianti per:									
Alimentazione automatizzata	-	-	-	1	1	-	-	1	3
Abbeveraggio automatizzato	-	6	4	6	1	-	1	1	19
Sgombero di letame e rimozione rifiuti	-	3	1	4	-	-	-	-	8

Tavola 2.46 - Aziende che utilizzano mezzi meccanici aziendali ed extraziendali per titolo di possesso dei mezzi meccanici, tipo di mezzo utilizzato e zona altimetrica

MEZZI MECCANICI	Totale aziende	DI PROPRIETÀ SOLO DELL'AZIENDA			In comproprietà	Forniti da terzi
		Aziende	NUMERO MEZZI			
			Totale	Di età inferiore a 10 anni		
TOTALE						
TOTALE	5.424	4.856	-	-	418	1.874
Trattrici	4.463	3.821	6.151	1.300	278	730
Di potenza inferiore a 40 Kw	2.826	2.514	2.881	438	175	282
Da 40 Kw a meno di 60 Kw	1.920	1.635	2.211	487	113	274
Da 60 Kw a meno di 100 Kw	782	633	839	277	32	158
Di 100 Kw e oltre	204	164	220	98	6	44
Motocoltivatori, motozappe, motofresatrici e motofalciatrici	2.902	2.766	3.277	595	118	113
Mietitrebbiatrici	1.346	137	149	11	53	1.207
Macchine per la raccolta completamente automatizzata di:						
Pomodoro da industria	70	31	31	6	3	39
Patata	30	25	25	2	3	6
Barbabietola da zucchero	91	24	25	-	18	57
Altri prodotti	49	21	21	7	-	28
Apparecchi meccanici distribuzione dei prodotti fitoiatrici	1.219	1.049	1.165	235	60	159
Macchine per la fertilizzazione	754	628	700	133	42	118
Altri mezzi meccanici	670	587	-	-	28	84
MONTAGNA						
TOTALE	-	-	-	-	-	-
Trattrici	-	-	-	-	-	-
Di potenza inferiore a 40 Kw	-	-	-	-	-	-
Da 40 Kw a meno di 60 Kw	-	-	-	-	-	-
Da 60 Kw a meno di 100 Kw	-	-	-	-	-	-
Di 100 Kw e oltre	-	-	-	-	-	-
Motocoltivatori, motozappe, motofresatrici e motofalciatrici	-	-	-	-	-	-
Mietitrebbiatrici	-	-	-	-	-	-
Macchine per la raccolta completamente automatizzata di:						
Pomodoro da industria	-	-	-	-	-	-
Patata	-	-	-	-	-	-
Barbabietola da zucchero	-	-	-	-	-	-
Altri prodotti	-	-	-	-	-	-
Apparecchi meccanici distribuzione dei prodotti fitoiatrici	-	-	-	-	-	-
Macchine per la fertilizzazione	-	-	-	-	-	-
Altri mezzi meccanici	-	-	-	-	-	-
COLLINA						
TOTALE	5.424	4.856	-	-	418	1.874
Trattrici	4.463	3.821	6.151	1.300	278	730
Di potenza inferiore a 40 Kw	2.826	2.514	2.881	438	175	282
Da 40 Kw a meno di 60 Kw	1.920	1.635	2.211	487	113	274
Da 60 Kw a meno di 100 Kw	782	633	839	277	32	158
Di 100 Kw e oltre	204	164	220	98	6	44
Motocoltivatori, motozappe, motofresatrici e motofalciatrici	2.902	2.766	3.277	595	118	113
Mietitrebbiatrici	1.346	137	149	11	53	1.207
Macchine per la raccolta completamente automatizzata di:						
Pomodoro da industria	70	31	31	6	3	39
Patata	30	25	25	2	3	6
Barbabietola da zucchero	91	24	25	-	18	57
Altri prodotti	49	21	21	7	-	28
Apparecchi meccanici distribuzione dei prodotti fitoiatrici	1.219	1.049	1.165	235	60	159
Macchine per la fertilizzazione	754	628	700	133	42	118
Altri mezzi meccanici	670	587	-	-	28	84
PIANURA						
TOTALE	-	-	-	-	-	-
Trattrici	-	-	-	-	-	-
Di potenza inferiore a 40 Kw	-	-	-	-	-	-
Da 40 Kw a meno di 60 Kw	-	-	-	-	-	-
Da 60 Kw a meno di 100 Kw	-	-	-	-	-	-
Di 100 Kw e oltre	-	-	-	-	-	-
Motocoltivatori, motozappe, motofresatrici e motofalciatrici	-	-	-	-	-	-
Mietitrebbiatrici	-	-	-	-	-	-
Macchine per la raccolta completamente automatizzata di:						
Pomodoro da industria	-	-	-	-	-	-
Patata	-	-	-	-	-	-
Barbabietola da zucchero	-	-	-	-	-	-
Altri prodotti	-	-	-	-	-	-
Apparecchi meccanici distribuzione dei prodotti fitoiatrici	-	-	-	-	-	-
Macchine per la fertilizzazione	-	-	-	-	-	-
Altri mezzi meccanici	-	-	-	-	-	-

Tavola 2.47 - Aziende che utilizzano mezzi meccanici aziendali ed extraziendali per tipo di possesso, tipo di mezzo utilizzato e zona altimetrica

MEZZI MECCANICI	TIPO DI POSSESSO						
	Solo di proprietà	Solo in comproprietà	Solo forniti da terzi	Di proprietà e in comproprietà	Di proprietà e forniti da terzi	In comproprietà e forniti da terzi	Di proprietà, in comproprietà e forniti da terzi
TOTALE							
Trattrici	3.465	83	553	185	167	6	4
<i>Di potenza inferiore a 40 Kw</i>	2.370	64	247	110	34	1	-
<i>Da 40 Kw a meno di 60 Kw</i>	1.533	39	246	74	28	-	-
<i>Da 60 Kw a meno di 100 Kw</i>	592	6	143	26	15	-	-
<i>Di 100 Kw e oltre</i>	154	2	38	4	6	-	-
Motocoltivatori, motozappe, motofresatrici e motofalciatrici	2.671	49	87	69	26	-	-
Mietitrebbiatrici	90	33	1.174	16	29	2	2
Macchine per la raccolta completamente automatizzata di:							
<i>Pomodoro da industria</i>	28	1	38	2	1	-	-
<i>Patata</i>	21	-	5	3	1	-	-
<i>Barbabietola da zucchero</i>	16	10	57	8	-	-	-
<i>Altri prodotti</i>	21	-	28	-	-	-	-
Apparecchi meccanici distribuzione dei prodotti fitoiatrici	1.001	29	140	30	18	1	-
Macchine per la fertilizzazione	594	18	108	24	10	-	-
Altri mezzi meccanici	564	16	64	6	14	3	3
MONTAGNA							
Trattrici	-	-	-	-	-	-	-
<i>Di potenza inferiore a 40 Kw</i>	-	-	-	-	-	-	-
<i>Da 40 Kw a meno di 60 Kw</i>	-	-	-	-	-	-	-
<i>Da 60 Kw a meno di 100 Kw</i>	-	-	-	-	-	-	-
<i>Di 100 Kw e oltre</i>	-	-	-	-	-	-	-
Motocoltivatori, motozappe, motofresatrici e motofalciatrici	-	-	-	-	-	-	-
Mietitrebbiatrici	-	-	-	-	-	-	-
Macchine per la raccolta completamente automatizzata di:							
<i>Pomodoro da industria</i>	-	-	-	-	-	-	-
<i>Patata</i>	-	-	-	-	-	-	-
<i>Barbabietola da zucchero</i>	-	-	-	-	-	-	-
<i>Altri prodotti</i>	-	-	-	-	-	-	-
Apparecchi meccanici distribuzione dei prodotti fitoiatrici	-	-	-	-	-	-	-
Macchine per la fertilizzazione	-	-	-	-	-	-	-
Altri mezzi meccanici	-	-	-	-	-	-	-
COLLINA							
Trattrici	3.465	83	553	185	167	6	4
<i>Di potenza inferiore a 40 Kw</i>	2.370	64	247	110	34	1	-
<i>Da 40 Kw a meno di 60 Kw</i>	1.533	39	246	74	28	-	-
<i>Da 60 Kw a meno di 100 Kw</i>	592	6	143	26	15	-	-
<i>Di 100 Kw e oltre</i>	154	2	38	4	6	-	-
Motocoltivatori, motozappe, motofresatrici e motofalciatrici	2.671	49	87	69	26	-	-
Mietitrebbiatrici	90	33	1.174	16	29	2	2
Macchine per la raccolta completamente automatizzata di:							
<i>Pomodoro da industria</i>	28	1	38	2	1	-	-
<i>Patata</i>	21	-	5	3	1	-	-
<i>Barbabietola da zucchero</i>	16	10	57	8	-	-	-
<i>Altri prodotti</i>	21	-	28	-	-	-	-
Apparecchi meccanici distribuzione dei prodotti fitoiatrici	1.001	29	140	30	18	1	-
Macchine per la fertilizzazione	594	18	108	24	10	-	-
Altri mezzi meccanici	564	16	64	6	14	3	3
PIANURA							
Trattrici	-	-	-	-	-	-	-
<i>Di potenza inferiore a 40 Kw</i>	-	-	-	-	-	-	-
<i>Da 40 Kw a meno di 60 Kw</i>	-	-	-	-	-	-	-
<i>Da 60 Kw a meno di 100 Kw</i>	-	-	-	-	-	-	-
<i>Di 100 Kw e oltre</i>	-	-	-	-	-	-	-
Motocoltivatori, motozappe, motofresatrici e motofalciatrici	-	-	-	-	-	-	-
Mietitrebbiatrici	-	-	-	-	-	-	-
Macchine per la raccolta completamente automatizzata di:							
<i>Pomodoro da industria</i>	-	-	-	-	-	-	-
<i>Patata</i>	-	-	-	-	-	-	-
<i>Barbabietola da zucchero</i>	-	-	-	-	-	-	-
<i>Altri prodotti</i>	-	-	-	-	-	-	-
Apparecchi meccanici distribuzione dei prodotti fitoiatrici	-	-	-	-	-	-	-
Macchine per la fertilizzazione	-	-	-	-	-	-	-
Altri mezzi meccanici	-	-	-	-	-	-	-

Tavola 2.48 - Aziende che utilizzano mezzi meccanici di proprietà dell'azienda e relativo numero di mezzi per classe di superficie agricola utilizzata (SAU) e tipo di mezzo utilizzato

MEZZI MECCANICI	CLASSI DI SUPERFICIE AGRICOLA UTILIZZATA (in ettari)									Totale
	Senza superficie	Meno di 1	1 -- 2	2 -- 5	5 -- 10	10 -- 20	20 -- 50	50 -- 100	100 ed oltre	
AZIENDE										
Trattrici	7	975	632	913	608	379	200	64	43	3.821
Di potenza inferiore a 40 Kw	5	851	492	558	295	182	87	30	14	2.514
Da 40 Kw a meno di 60 Kw	2	131	168	412	423	271	148	48	32	1.635
Da 60 Kw a meno di 100 Kw	3	11	18	90	143	157	130	48	33	633
Di 100 Kw e oltre	1	1	-	6	18	29	54	24	31	164
Motocoltivatori, motozappe, motofresatrici e motofalciatrici	-	1.158	441	573	319	162	81	20	12	2.766
Mietitrebbiatrici	-	-	2	13	24	24	34	19	21	137
Macchine per la raccolta automatizzata di:										
Pomodoro da industria	-	-	-	-	7	9	9	4	2	31
Patata	-	-	-	2	13	6	4	-	-	25
Barbabietola da zucchero	-	-	-	-	4	6	7	5	2	24
Altri prodotti	-	1	2	2	4	4	2	3	3	21
Apparecchi meccanici distribuzione dei prodotti fitoiatrici	1	197	137	233	199	148	82	29	23	1.049
Macchine per la fertilizzazione	-	22	32	135	170	143	78	24	24	628
Altri mezzi meccanici	2	167	73	115	88	73	47	13	9	587
NUMERO DI MEZZI										
Trattrici	14	1.042	743	1.234	1.114	878	660	255	211	6.151
Di potenza inferiore a 40 Kw	5	892	546	651	374	240	113	41	19	2.881
Da 40 Kw a meno di 60 Kw	3	138	176	477	560	401	276	109	71	2.211
Da 60 Kw a meno di 100 Kw	3	11	21	100	156	205	208	75	60	839
Di 100 Kw e oltre	3	1	-	6	24	32	63	30	61	220
Motocoltivatori, motozappe, motofresatrici e motofalciatrici	-	1.278	524	695	409	212	119	26	14	3.277
Mietitrebbiatrici	-	-	3	14	26	25	37	19	25	149
Macchine per la raccolta automatizzata di:										
Pomodoro da industria	-	-	-	-	7	9	9	4	2	31
Patata	-	-	-	2	13	6	4	-	-	25
Barbabietola da zucchero	-	-	-	-	4	6	7	5	3	25
Altri prodotti	-	1	2	2	4	4	2	3	3	21
Apparecchi meccanici distribuzione dei prodotti fitoiatrici	1	202	142	242	218	174	99	44	43	1.165
Macchine per la fertilizzazione	-	23	33	143	182	152	93	31	43	700

Tavola 2.49 - Aziende che utilizzano i principali mezzi meccanici di proprietà dell'azienda per numero di mezzi e tipo di mezzo utilizzato

MEZZI MECCANICI	NUMERO DI MEZZI DI PROPRIETÀ DELL'AZIENDA							Totale
	1	2	3	4	5	6 E OLTRE		
						Aziende	Numero mezzi	
TOTALE								
Trattrici	2.501	784	277	150	54	55	381	3.821
Di potenza inferiore a 40 Kw	2.192	285	30	6	1	-	-	2.514
Da 40 Kw a meno di 60 Kw	1.196	337	80	13	5	4	24	1.635
Da 60 Kw a meno di 100 Kw	474	120	32	6	1	-	-	633
Di 100 Kw e oltre	130	22	9	-	1	2	14	164
Motocoltivatori, motozappe, motofresatrici e motofalciatrici	2.367	327	45	19	6	2	15	2.766
Mietitrebbiatrici	126	10	1	-	-	-	-	137
Macchine per la raccolta completamente automatizzata di:								
Pomodoro da industria	31	-	-	-	-	-	-	31
Patata	25	-	-	-	-	-	-	25
Barbabietola da zucchero	23	1	-	-	-	-	-	24
Altri prodotti	21	-	-	-	-	-	-	21
Apparecchi meccanici distribuzione dei prodotti fitoiatrici	957	76	11	2	3	-	-	1.049
Macchine per la fertilizzazione	575	39	10	3	1	-	-	628
DI ETÀ INFERIORE A 10 ANNI								
Trattrici	744	133	49	12	7	9	60	954
Di potenza inferiore a 40 Kw	401	14	3	-	-	-	-	418
Da 40 Kw a meno di 60 Kw	335	54	7	3	1	1	6	401
Da 60 Kw a meno di 100 Kw	200	31	5	-	-	-	-	236
Di 100 Kw e oltre	59	7	5	-	2	-	-	73
Motocoltivatori, motozappe, motofresatrici e motofalciatrici	470	46	4	2	1	1	8	524
Mietitrebbiatrici	7	2	-	-	-	-	-	9
Macchine per la raccolta completamente automatizzata di:								
Pomodoro da industria	6	-	-	-	-	-	-	6
Patata	2	-	-	-	-	-	-	2
Barbabietola da zucchero	-	-	-	-	-	-	-	-
Altri prodotti	7	-	-	-	-	-	-	7
Apparecchi meccanici distribuzione dei prodotti fitoiatrici	174	20	1	2	2	-	-	199
Macchine per la fertilizzazione	100	8	3	2	-	-	-	113

Tavola 2.50 - Aziende e relativo numero di giornate di lavoro aziendale per classe di giornate di lavoro, classe di superficie totale e classe di superficie agricola utilizzata (SAU)

CLASSI DI SUPERFICIE TOTALE CLASSI DI SAU	CLASSI DI GIORNATE DI LAVORO								Totale
	Meno di 50	50 -- 100	100 -- 200	200 -- 300	300 -- 500	500 -- 1000	1000 -- 2500	2500 ed oltre	

AZIENDE									
CLASSI DI SUPERFICIE TOTALE (in ettari)									
Senza superficie	-	-	-	-	1	-	-	-	1
Meno di 1 ettaro	755	404	375	129	111	23	3	-	1.800
1 -- 2	376	235	229	95	81	25	2	-	1.043
2 -- 3	209	118	149	61	60	22	5	-	624
3 -- 5	209	146	150	95	122	46	7	-	775
5 -- 10	147	88	162	144	176	100	8	1	826
10 -- 20	76	43	64	74	141	112	17	-	527
20 -- 30	23	2	7	22	34	53	15	1	157
30 -- 50	14	1	9	14	35	23	18	2	116
50 -- 100	13	6	8	12	22	24	12	2	99
100 ed oltre	11	1	4	7	20	15	16	10	84
TOTALE	1.833	1.044	1.157	653	803	443	103	16	6.052
CLASSI DI SAU (in ettari)									
Senza superficie	59	6	1	-	2	1	2	1	72
Meno di 1 ettaro	958	530	486	178	141	29	3	1	2.326
1 -- 2	328	211	223	89	105	33	7	-	996
2 -- 3	167	106	130	68	75	32	2	-	580
3 -- 5	146	94	142	96	109	54	8	1	650
5 -- 10	98	66	116	131	172	94	8	1	686
10 -- 20	54	26	38	51	111	109	21	-	410
20 -- 30	8	-	9	17	29	41	17	2	123
30 -- 50	6	2	9	12	28	18	13	2	90
50 -- 100	6	3	3	6	18	21	11	3	71
100 ed oltre	3	-	-	5	13	11	11	5	48
TOTALE	1.833	1.044	1.157	653	803	443	103	16	6.052

GIORNATE DI LAVORO AZIENDALE									
CLASSI DI SUPERFICIE TOTALE (in ettari)									
Senza superficie	-	-	-	-	365	-	-	-	365
Meno di 1 ettaro	16.633	26.483	47.564	29.068	38.990	14.230	4.023	-	176.991
1 -- 2	8.108	15.424	30.066	21.372	28.465	16.769	2.582	-	122.786
2 -- 3	4.360	7.872	20.466	13.979	20.887	14.829	8.445	-	90.838
3 -- 5	4.259	9.697	20.489	21.781	43.641	30.511	10.133	-	140.511
5 -- 10	3.008	5.933	22.332	33.849	63.761	67.320	9.111	5.850	211.164
10 -- 20	1.492	3.022	8.940	17.451	51.989	72.667	20.542	-	176.103
20 -- 30	371	145	886	4.821	12.337	38.334	20.862	2.740	80.496
30 -- 50	252	70	1.362	3.428	13.013	15.346	26.544	5.670	65.685
50 -- 100	237	450	1.030	2.932	8.200	17.881	19.241	8.626	58.597
100 ed oltre	99	80	582	1.686	7.425	11.252	22.067	60.770	103.961
TOTALE	38.819	69.176	153.717	150.367	289.073	299.139	143.550	83.656	1.227.497
CLASSI DI SAU (in ettari)									
Senza superficie	592	395	180	-	667	920	2.896	5.988	11.638
Meno di 1 ettaro	21.388	34.795	61.595	40.055	49.264	18.045	4.023	2.880	232.045
1 -- 2	6.985	13.844	30.205	20.124	37.611	21.569	10.801	-	141.139
2 -- 3	3.420	7.218	17.778	15.606	26.112	21.246	2.255	-	93.635
3 -- 5	2.824	6.239	19.376	22.156	39.144	36.246	11.889	3.008	140.882
5 -- 10	1.879	4.376	16.417	31.042	62.198	62.133	9.106	5.850	193.001
10 -- 20	1.252	1.919	5.238	11.801	41.052	72.297	26.898	-	160.457
20 -- 30	163	-	1.368	3.998	10.937	30.180	23.663	7.732	78.041
30 -- 50	123	130	1.140	2.930	10.600	12.572	19.565	5.670	52.730
50 -- 100	172	260	420	1.460	6.615	15.803	16.991	11.973	53.694
100 ed oltre	21	-	-	1.195	4.873	8.128	15.463	40.555	70.235
TOTALE	38.819	69.176	153.717	150.367	289.073	299.139	143.550	83.656	1.227.497

Tavola 2.51 - Aziende e relativo numero di giornate di lavoro aziendale per classe di giornate di lavoro, forma di conduzione e zona altimetrica

FORME DI CONDUZIONE ZONE ALTIMETRICHE	CLASSI DI GIORNATE DI LAVORO								Totale
	Meno di 50	50--100	100--200	200--300	300--500	500--1000	1000--2500	2500 ed oltre	
AZIENDE									
FORME DI CONDUZIONE									
Conduzione diretta del coltivatore	1.756	1.033	1.140	643	781	418	87	6	5.864
Con solo manodopera familiare	1.701	1.007	1.110	616	726	352	32	-	5.544
Con manodopera familiare prevalente	33	17	21	17	45	54	32	-	219
Con manodopera extrafamiliare prevalente	22	9	9	10	10	12	23	6	101
Conduzione con salariati	76	11	17	10	22	25	16	10	187
Conduzione a colonia parziaria appoderata	1	-	-	-	-	-	-	-	1
TOTALE	1.833	1.044	1.157	653	803	443	103	16	6.052
ZONE ALTIMETRICHE									
Montagna	-	-	-	-	-	-	-	-	-
Collina	1.833	1.044	1.157	653	803	443	103	16	6.052
Pianura	-	-	-	-	-	-	-	-	-
TOTALE	1.833	1.044	1.157	653	803	443	103	16	6.052
GIORNATE DI LAVORO AZIENDALE									
FORME DI CONDUZIONE									
Conduzione diretta del coltivatore	37.745	68.295	151.437	148.081	281.153	282.325	118.664	17.231	1.104.931
Con solo manodopera familiare	36.325	66.502	147.292	141.644	260.062	234.340	39.661	-	925.826
Con manodopera familiare prevalente	816	1.171	2.965	4.122	17.329	39.143	45.940	-	111.486
Con manodopera extrafamiliare prevalente	604	622	1.180	2.315	3.762	8.842	33.063	17.231	67.619
Conduzione con salariati	1.029	881	2.280	2.286	7.920	16.814	24.886	66.425	122.521
Conduzione a colonia parziaria appoderata	45	-	-	-	-	-	-	-	45
TOTALE	38.819	69.176	153.717	150.367	289.073	299.139	143.550	83.656	1.227.497
ZONE ALTIMETRICHE									
Montagna	-	-	-	-	-	-	-	-	-
Collina	38.819	69.176	153.717	150.367	289.073	299.139	143.550	83.656	1.227.497
Pianura	-	-	-	-	-	-	-	-	-
TOTALE	38.819	69.176	153.717	150.367	289.073	299.139	143.550	83.656	1.227.497

Tavola 2.52 - Aziende per categoria di manodopera familiare, classe di superficie totale, classe di superficie agricola utilizzata (SAU) e sesso

		FAMILIARI E PARENTI DEL CONDUTTORE					
CLASSI DI SUPERFICIE TOTALE CLASSI DI SAU	Conduttore	CONIUGE		ALTRI FAMILIARI DEL CONDUTTORE		Parenti del conduttore	Totale
		Totale	Di cui che lavora in azienda	Totale	Di cui che lavorano in azienda		
TOTALE							
CLASSI DI SUPERFICIE TOTALE (in ettari)							
Senza superficie	1	-	-	-	-	-	1
Meno di 1 ettaro	1.795	1.130	696	664	173	134	1.795
1 -- 2	1.038	664	409	413	130	75	1.038
2 -- 3	617	402	247	263	73	56	617
3 -- 5	767	514	330	355	137	64	767
5 -- 10	815	553	374	433	180	83	815
10 -- 20	515	340	239	303	149	61	515
20 -- 30	153	103	74	101	50	24	153
30 -- 50	108	62	42	68	37	8	108
50 -- 100	86	43	29	52	37	7	86
100 ed oltre	51	24	15	27	22	4	51
TOTALE	5.946	3.835	2.455	2.679	988	516	5.946
CLASSI DI SAU (in ettari)							
Senza superficie	62	35	10	12	3	3	62
Meno di 1 ettaro	2.317	1.444	882	864	243	175	2.317
1 -- 2	985	623	396	411	137	72	985
2 -- 3	577	385	245	268	81	52	577
3 -- 5	637	438	292	301	119	61	637
5 -- 10	680	463	307	376	159	62	680
10 -- 20	396	272	198	256	125	59	396
20 -- 30	118	81	60	80	44	18	118
30 -- 50	83	48	33	55	34	5	83
50 -- 100	59	31	23	37	27	7	59
100 ed oltre	32	15	9	19	16	2	32
TOTALE	5.946	3.835	2.455	2.679	988	516	5.946
MASCHI							
CLASSI DI SUPERFICIE TOTALE (in ettari)							
Senza superficie	1	-	-	-	-	-	1
Meno di 1 ettaro	1.216	333	288	463	147	116	1.647
1 -- 2	641	235	185	276	101	65	938
2 -- 3	387	144	114	187	65	50	568
3 -- 5	454	202	154	275	108	51	713
5 -- 10	494	217	158	294	134	66	760
10 -- 20	365	101	80	234	116	49	492
20 -- 30	111	27	17	69	38	17	147
30 -- 50	92	7	6	52	30	8	101
50 -- 100	62	10	8	41	29	5	77
100 ed oltre	39	6	3	22	18	3	47
TOTALE	3.862	1.282	1.013	1.913	786	430	5.491
CLASSI DI SAU (in ettari)							
Senza superficie	43	10	4	6	2	2	54
Meno di 1 ettaro	1.541	435	372	599	208	154	2.112
1 -- 2	606	232	186	282	105	62	902
2 -- 3	364	132	101	198	67	43	530
3 -- 5	371	182	138	223	90	49	593
5 -- 10	421	181	133	263	124	48	644
10 -- 20	282	79	60	193	95	47	381
20 -- 30	96	16	8	61	34	13	116
30 -- 50	66	7	6	43	27	4	77
50 -- 100	47	5	4	28	21	6	54
100 ed oltre	25	3	1	17	13	2	28
TOTALE	3.862	1.282	1.013	1.913	786	430	5.491

Tavola 2.52 segue - Aziende per categoria di manodopera familiare, classe di superficie totale, classe di superficie agricola utilizzata (SAU) e sesso

		FAMILIARI E PARENTI DEL CONDUTTORE					
CLASSI DI SUPERFICIE TOTALE CLASSI DI SAU	Conduttore	CONIUGE		ALTRI FAMILIARI DEL CONDUTTORE		Parenti del conduttore	Totale
		Totale	Di cui che lavora in azienda	Totale	Di cui che lavorano in azienda		
FEMMINE							
CLASSI DI SUPERFICIE TOTALE (in ettari)							
Senza superficie	-	-	-	-	-	-	-
Meno di 1 ettaro	579	797	408	361	57	34	1.460
1 -- 2	397	429	224	244	54	20	881
2 -- 3	230	258	133	158	24	16	521
3 -- 5	313	312	176	188	60	24	671
5 -- 10	321	336	216	277	78	29	715
10 -- 20	150	239	159	193	65	24	432
20 -- 30	42	76	57	68	22	15	137
30 -- 50	16	55	36	51	20	4	88
50 -- 100	24	33	21	33	18	3	69
100 ed oltre	12	18	12	17	10	4	38
TOTALE	2.084	2.553	1.442	1.590	408	173	5.012
CLASSI DI SAU (in ettari)							
Senza superficie	19	25	6	7	1	1	46
Meno di 1 ettaro	776	1.009	510	482	81	43	1.894
1 -- 2	379	391	210	234	57	24	829
2 -- 3	213	253	144	152	33	16	499
3 -- 5	266	256	154	171	52	20	562
5 -- 10	259	282	174	240	66	23	588
10 -- 20	114	193	138	171	56	24	346
20 -- 30	22	65	52	59	21	13	106
30 -- 50	17	41	27	36	19	4	68
50 -- 100	12	26	19	24	13	3	49
100 ed oltre	7	12	8	14	9	2	25
TOTALE	2.084	2.553	1.442	1.590	408	173	5.012

Tavola 2.53 - Aziende per categoria di altra manodopera aziendale, classe di superficie totale, classe di superficie agricola utilizzata (SAU) e sesso

	ALTRA MANODOPERA AZIENDALE				
CLASSI DI SUPERFICIE TOTALE CLASSI DI SAU	DIRIGENTI E IMPIEGATI		OPERAI ED ASSIMILATI		Totale
	A tempo indeterminato	A tempo determinato	A tempo indeterminato	A tempo determinato	
	TOTALE				
CLASSI DI SUPERFICIE TOTALE (in ettari)					
Meno di 1 ettaro	6	5	6	34	47
1 -- 2	4	3	3	23	32
2 -- 3	4	2	4	17	24
3 -- 5	8	6	6	32	49
5 -- 10	7	5	8	35	49
10 -- 20	12	11	18	46	77
20 -- 30	5	1	7	32	41
30 -- 50	9	4	11	25	37
50 -- 100	8	3	21	27	45
100 ed oltre	32	7	40	33	60
TOTALE	95	47	124	304	461
CLASSI DI SAU (in ettari)					
Senza superficie	9	1	4	3	11
Meno di 1 ettaro	8	7	6	44	61
1 -- 2	8	5	9	27	44
2 -- 3	1	1	5	16	22
3 -- 5	13	5	10	35	58
5 -- 10	6	6	12	32	49
10 -- 20	12	9	13	53	75
20 -- 30	8	3	10	26	36
30 -- 50	4	2	9	25	34
50 -- 100	8	4	21	22	37
100 ed oltre	18	4	25	21	34
TOTALE	95	47	124	304	461
	MASCHI				
CLASSI DI SUPERFICIE TOTALE (in ettari)					
Meno di 1 ettaro	5	5	5	32	44
1 -- 2	4	3	3	23	32
2 -- 3	4	2	4	16	23
3 -- 5	8	5	5	23	39
5 -- 10	5	4	7	31	43
10 -- 20	11	10	18	31	61
20 -- 30	4	1	7	23	32
30 -- 50	6	3	11	21	32
50 -- 100	6	2	19	24	40
100 ed oltre	31	6	40	28	58
TOTALE	84	41	119	252	404
CLASSI DI SAU (in ettari)					
Senza superficie	9	1	3	3	11
Meno di 1 ettaro	7	7	6	42	58
1 -- 2	8	5	9	26	43
2 -- 3	1	1	5	15	21
3 -- 5	12	4	8	27	48
5 -- 10	5	4	12	28	43
10 -- 20	10	9	13	34	55
20 -- 30	6	2	10	21	32
30 -- 50	3	1	9	20	28
50 -- 100	6	3	19	17	32
100 ed oltre	17	4	25	19	33
TOTALE	84	41	119	252	404

Tavola 2.53 segue - Aziende per categoria di altra manodopera aziendale, classe di superficie totale, classe di superficie agricola utilizzata (SAU) e sesso

	ALTRA MANODOPERA AZIENDALE				
CLASSI DI SUPERFICIE TOTALE CLASSI DI SAU	DIRIGENTI E IMPIEGATI		OPERAI ED ASSIMILATI		Totale
	A tempo indeterminato	A tempo determinato	A tempo indeterminato	A tempo determinato	
	FEMMINE				
CLASSI DI SUPERFICIE TOTALE (in ettari)					
Meno di 1 ettaro	1	-	1	5	7
1 -- 2	-	-	-	-	-
2 -- 3	2	-	1	5	8
3 -- 5	1	2	2	12	17
5 -- 10	3	2	2	13	18
10 -- 20	2	1	1	23	27
20 -- 30	2	1	1	22	26
30 -- 50	3	1	3	19	23
50 -- 100	3	2	4	16	23
100 ed oltre	8	2	5	17	24
TOTALE	25	11	20	132	173
CLASSI DI SAU (in ettari)					
Senza superficie	-	-	1	-	1
Meno di 1 ettaro	2	-	1	6	8
1 -- 2	2	-	2	4	8
2 -- 3	-	-	1	3	4
3 -- 5	2	2	2	17	22
5 -- 10	3	3	-	8	13
10 -- 20	3	-	1	32	36
20 -- 30	2	2	3	18	22
30 -- 50	1	1	1	19	22
50 -- 100	4	3	5	13	22
100 ed oltre	6	-	3	12	15
TOTALE	25	11	20	132	173

Tavola 2.54 - Giornate di lavoro aziendale per categoria di manodopera familiare, classe di superficie totale, classe di superficie agricola utilizzata (SAU) e sesso

CLASSI DI SUPERFICIE TOTALE CLASSI DI SAU	Conduttore	FAMILIARI E PARENTI DEL CONDUTTORE			Totale
		Coniuge	Altri familiari del conduttore	Parenti del conduttore	
TOTALE					
CLASSI DI SUPERFICIE TOTALE (in ettari)					
Senza superficie	365	-	-	-	365
Meno di 1 ettaro	113.441	34.817	12.581	9.879	170.718
1 -- 2	80.985	24.498	11.405	4.393	121.281
2 -- 3	55.680	16.718	8.468	3.253	84.119
3 -- 5	85.135	25.694	16.913	6.932	134.674
5 -- 10	125.629	41.791	22.855	9.214	199.489
10 -- 20	95.573	33.693	25.451	8.152	162.869
20 -- 30	35.051	14.480	12.403	5.890	67.824
30 -- 50	24.188	7.885	11.959	2.967	46.999
50 -- 100	18.084	4.460	10.035	1.638	34.217
100 ed oltre	8.184	3.004	5.288	1.130	17.606
TOTALE	642.315	207.040	137.358	53.448	1.040.161
CLASSI DI SAU (in ettari)					
Senza superficie	1.182	176	27	35	1.420
Meno di 1 ettaro	149.486	44.011	17.932	11.881	223.310
1 -- 2	85.262	28.277	14.071	5.032	132.642
2 -- 3	59.788	17.267	8.835	4.529	90.419
3 -- 5	81.577	25.023	15.616	7.099	129.315
5 -- 10	115.280	36.651	22.267	6.349	180.547
10 -- 20	81.140	32.174	24.432	9.350	147.096
20 -- 30	29.302	11.427	11.891	5.225	57.845
30 -- 50	19.845	6.260	9.869	1.200	37.174
50 -- 100	13.692	3.943	8.078	2.028	27.741
100 ed oltre	5.761	1.831	4.340	720	12.652
TOTALE	642.315	207.040	137.358	53.448	1.040.161
MASCHI					
CLASSI DI SUPERFICIE TOTALE (in ettari)					
Senza superficie	365	-	-	-	365
Meno di 1 ettaro	82.003	19.493	9.530	8.118	119.144
1 -- 2	52.377	13.179	7.770	3.613	76.939
2 -- 3	35.511	7.513	6.369	2.591	51.984
3 -- 5	50.192	11.900	10.077	3.290	75.459
5 -- 10	79.529	13.663	13.235	6.058	112.485
10 -- 20	70.771	7.624	17.147	4.495	100.037
20 -- 30	26.629	2.632	9.192	2.930	41.383
30 -- 50	22.742	710	7.566	1.917	32.935
50 -- 100	15.590	1.180	7.265	1.278	25.313
100 ed oltre	6.495	800	4.278	430	12.003
TOTALE	442.204	78.694	92.429	34.720	648.047
CLASSI DI SAU (in ettari)					
Senza superficie	959	127	17	25	1.128
Meno di 1 ettaro	108.422	24.144	13.581	9.538	155.685
1 -- 2	52.780	15.153	9.167	3.807	80.907
2 -- 3	37.933	7.051	6.484	3.088	54.556
3 -- 5	46.993	11.239	9.476	4.403	72.111
5 -- 10	74.086	10.861	12.999	3.943	101.889
10 -- 20	61.413	6.877	16.554	4.918	89.762
20 -- 30	24.732	1.352	8.367	2.410	36.861
30 -- 50	18.036	800	6.696	880	26.412
50 -- 100	12.095	790	5.748	1.478	20.111
100 ed oltre	4.755	300	3.340	230	8.625
TOTALE	442.204	78.694	92.429	34.720	648.047

Tavola 2.54 segue - Giornate di lavoro aziendale per categoria di manodopera familiare, classe di superficie totale, classe di superficie agricola utilizzata (SAU) e sesso

CLASSI DI SUPERFICIE TOTALE CLASSI DI SAU	FAMILIARI E PARENTI DEL CONDUTTORE				Totale
	Conduttore	Coniuge	Altri familiari del conduttore	Parenti del conduttore	
FEMMINE					
CLASSI DI SUPERFICIE TOTALE (in ettari)					
Senza superficie	-	-	-	-	-
Meno di 1 ettaro	31.438	15.324	3.051	1.761	51.574
1 -- 2	28.608	11.319	3.635	780	44.342
2 -- 3	20.169	9.205	2.099	662	32.135
3 -- 5	34.943	13.794	6.836	3.642	59.215
5 -- 10	46.100	28.128	9.620	3.156	87.004
10 -- 20	24.802	26.069	8.304	3.657	62.832
20 -- 30	8.422	11.848	3.211	2.960	26.441
30 -- 50	1.446	7.175	4.393	1.050	14.064
50 -- 100	2.494	3.280	2.770	360	8.904
100 ed oltre	1.689	2.204	1.010	700	5.603
TOTALE	200.111	128.346	44.929	18.728	392.114
CLASSI DI SAU (in ettari)					
Senza superficie	223	49	10	10	292
Meno di 1 ettaro	41.064	19.867	4.351	2.343	67.625
1 -- 2	32.482	13.124	4.904	1.225	51.735
2 -- 3	21.855	10.216	2.351	1.441	35.863
3 -- 5	34.584	13.784	6.140	2.696	57.204
5 -- 10	41.194	25.790	9.268	2.406	78.658
10 -- 20	19.727	25.297	7.878	4.432	57.334
20 -- 30	4.570	10.075	3.524	2.815	20.984
30 -- 50	1.809	5.460	3.173	320	10.762
50 -- 100	1.597	3.153	2.330	550	7.630
100 ed oltre	1.006	1.531	1.000	490	4.027
TOTALE	200.111	128.346	44.929	18.728	392.114

Tavola 2.55 - Giornate di lavoro aziendale per categoria di altra manodopera aziendale, classe di superficie totale, classe di superficie agricola utilizzata (SAU) e sesso

	ALTRA MANODOPERA AZIENDALE				
CLASSI DI SUPERFICIE TOTALE CLASSI DI SAU	DIRIGENTI E IMPIEGATI		OPERAI E ASSIMILATI		Totale
	A tempo indeterminato	A tempo determinato	A tempo indeterminato	A tempo determinato	
TUTTO					
CLASSI DI SUPERFICIE TOTALE (in ettari)					
Meno di 1 ettaro	1.734	110	1.850	2.579	6.273
1 -- 2	60	18	632	795	1.505
2 -- 3	1.636	190	2.644	2.249	6.719
3 -- 5	843	667	1.280	3.047	5.837
5 -- 10	1.232	185	4.933	5.325	11.675
10 -- 20	860	871	5.593	5.910	13.234
20 -- 30	440	50	2.130	10.052	12.672
30 -- 50	1.092	575	4.159	12.860	18.686
50 -- 100	800	580	10.466	12.534	24.380
100 ed oltre	13.093	1.316	42.075	29.871	86.355
TOTALE	21.790	4.562	75.762	85.222	187.336
CLASSI DI SAU (in ettari)					
Senza superficie	3.524	20	5.143	1.531	10.218
Meno di 1 ettaro	1.864	116	3.700	3.055	8.735
1 -- 2	1.854	62	4.766	1.815	8.497
2 -- 3	1	180	1.200	1.835	3.216
3 -- 5	866	652	2.587	7.462	11.567
5 -- 10	1.590	310	5.622	4.932	12.454
10 -- 20	850	891	3.656	7.964	13.361
20 -- 30	1.396	450	3.511	14.839	20.196
30 -- 50	440	105	3.252	11.759	15.556
50 -- 100	1.554	980	12.415	11.004	25.953
100 ed oltre	7.851	796	29.910	19.026	57.583
TOTALE	21.790	4.562	75.762	85.222	187.336
MASCHI					
CLASSI DI SUPERFICIE TOTALE (in ettari)					
Meno di 1 ettaro	1.724	110	1.540	1.969	5.343
1 -- 2	60	18	632	795	1.505
2 -- 3	1.306	190	2.314	659	4.469
3 -- 5	531	57	920	1.437	2.945
5 -- 10	762	65	4.571	3.780	9.178
10 -- 20	800	751	5.393	2.552	9.496
20 -- 30	270	15	1.930	3.959	6.174
30 -- 50	647	475	3.366	4.142	8.630
50 -- 100	393	380	9.632	4.346	14.751
100 ed oltre	9.326	966	37.753	15.656	63.701
TOTALE	15.819	3.027	68.051	39.295	126.192
CLASSI DI SAU (in ettari)					
Senza superficie	3.524	20	4.833	1.531	9.908
Meno di 1 ettaro	1.614	116	3.460	2.412	7.602
1 -- 2	1.524	62	4.154	825	6.565
2 -- 3	1	180	1.100	737	2.018
3 -- 5	544	42	2.247	5.557	8.390
5 -- 10	970	70	5.622	3.775	10.437
10 -- 20	780	891	3.456	3.373	8.500
20 -- 30	1.071	315	2.824	8.720	12.930
30 -- 50	320	5	2.946	2.800	6.071
50 -- 100	977	530	11.271	4.185	16.963
100 ed oltre	4.494	796	26.138	5.380	36.808
TOTALE	15.819	3.027	68.051	39.295	126.192

Tavola 2.55 segue - Giornate di lavoro aziendale per categoria di altra manodopera aziendale, classe di superficie totale, classe di superficie agricola utilizzata (SAU) e sesso

ALTRA MANODOPERA AZIENDALE					
CLASSI DI SUPERFICIE TOTALE CLASSI DI SAU	DIRIGENTI E IMPIEGATI		OPERAI E ASSIMILATI		Totale
	A tempo indeterminato	A tempo determinato	A tempo indeterminato	A tempo determinato	
FEMMINE					
CLASSI DI SUPERFICIE TOTALE (in ettari)					
Meno di 1 ettaro	10	-	310	610	930
1 -- 2	-	-	-	-	-
2 -- 3	330	-	330	1.590	2.250
3 -- 5	312	610	360	1.610	2.892
5 -- 10	470	120	362	1.545	2.497
10 -- 20	60	120	200	3.358	3.738
20 -- 30	170	35	200	6.093	6.498
30 -- 50	445	100	793	8.718	10.056
50 -- 100	407	200	834	8.188	9.629
100 ed oltre	3.767	350	4.322	14.215	22.654
TOTALE	5.971	1.535	7.711	45.927	61.144
CLASSI DI SAU (in ettari)					
Senza superficie	-	-	310	-	310
Meno di 1 ettaro	250	-	240	643	1.133
1 -- 2	330	-	612	990	1.932
2 -- 3	-	-	100	1.098	1.198
3 -- 5	322	610	340	1.905	3.177
5 -- 10	620	240	-	1.157	2.017
10 -- 20	70	-	200	4.591	4.861
20 -- 30	325	135	687	6.119	7.266
30 -- 50	120	100	306	8.959	9.485
50 -- 100	577	450	1.144	6.819	8.990
100 ed oltre	3.357	-	3.772	13.646	20.775
TOTALE	5.971	1.535	7.711	45.927	61.144

Tavola 2.56 - Aziende per categoria di manodopera familiare, forma di conduzione, zona altimetrica e sesso

		FAMILIARI E PARENTI DEL CONDUTTORE					
CLASSI DI SUPERFICIE TOTALE CLASSI DI SAU	Conduttore	CONIUGE		ALTRI FAMILIARI DEL CONDUTTORE		Parenti del conduttore	Totale
		Totale	Di cui che lavora in azienda	Totale	Di cui che lavorano in azienda		
TOTALE							
FORME DI CONDUZIONE							
Conduzione diretta del coltivatore	5.864	3.805	2.446	2.656	982	515	5.864
<i>Con solo manodopera familiare</i>	<i>5.544</i>	<i>3.600</i>	<i>2.300</i>	<i>2.480</i>	<i>894</i>	<i>477</i>	<i>5.544</i>
<i>Con manodopera familiare prevalente</i>	<i>219</i>	<i>157</i>	<i>119</i>	<i>139</i>	<i>70</i>	<i>34</i>	<i>219</i>
<i>Con manodopera extrafamiliare prevalente</i>	<i>101</i>	<i>48</i>	<i>27</i>	<i>37</i>	<i>18</i>	<i>4</i>	<i>101</i>
Conduzione con salariati	81	30	9	23	6	1	81
Conduzione a colonia parziaria appoderata	1	-	-	-	-	-	1
TOTALE	5.946	3.835	2.455	2.679	988	516	5.946
ZONE ALTIMETRICHE							
Montagna	-	-	-	-	-	-	-
Collina	5.946	3.835	2.455	2.679	988	516	5.946
Pianura	-	-	-	-	-	-	-
TOTALE	5.946	3.835	2.455	2.679	988	516	5.946
MASCHI							
FORME DI CONDUZIONE							
Conduzione diretta del coltivatore	3.811	1.273	1.010	1.895	780	430	5.429
<i>Con solo manodopera familiare</i>	<i>3.588</i>	<i>1.214</i>	<i>970</i>	<i>1.769</i>	<i>712</i>	<i>399</i>	<i>5.134</i>
<i>Con manodopera familiare prevalente</i>	<i>156</i>	<i>47</i>	<i>34</i>	<i>100</i>	<i>53</i>	<i>28</i>	<i>211</i>
<i>Con manodopera extrafamiliare prevalente</i>	<i>67</i>	<i>12</i>	<i>6</i>	<i>26</i>	<i>15</i>	<i>3</i>	<i>84</i>
Conduzione con salariati	50	9	3	18	6	-	61
Conduzione a colonia parziaria appoderata	1	-	-	-	-	-	1
TOTALE	3.862	1.282	1.013	1.913	786	430	5.491
ZONE ALTIMETRICHE							
Montagna	-	-	-	-	-	-	-
Collina	3.862	1.282	1.013	1.913	786	430	5.491
Pianura	-	-	-	-	-	-	-
TOTALE	3.862	1.282	1.013	1.913	786	430	5.491
FEMMINE							
FORME DI CONDUZIONE							
Conduzione diretta del coltivatore	2.053	2.532	1.436	1.581	408	172	4.958
<i>Con solo manodopera familiare</i>	<i>1.956</i>	<i>2.386</i>	<i>1.330</i>	<i>1.457</i>	<i>363</i>	<i>158</i>	<i>4.685</i>
<i>Con manodopera familiare prevalente</i>	<i>63</i>	<i>110</i>	<i>85</i>	<i>99</i>	<i>38</i>	<i>12</i>	<i>197</i>
<i>Con manodopera extrafamiliare prevalente</i>	<i>34</i>	<i>36</i>	<i>21</i>	<i>25</i>	<i>7</i>	<i>2</i>	<i>76</i>
Conduzione con salariati	31	21	6	9	-	1	54
Conduzione a colonia parziaria appoderata	-	-	-	-	-	-	-
TOTALE	2.084	2.553	1.442	1.590	408	173	5.012
ZONE ALTIMETRICHE							
Montagna	-	-	-	-	-	-	-
Collina	2.084	2.553	1.442	1.590	408	173	5.012
Pianura	-	-	-	-	-	-	-
TOTALE	2.084	2.553	1.442	1.590	408	173	5.012

Tavola 2.57 - Aziende per categoria di altra manodopera aziendale, forma di conduzione, zona altimetrica e sesso

	ALTRA MANODOPERA AZIENDALE				
FORME DI CONDUZIONE ZONE ALTIMETRICHE	DIRIGENTI E IMPIEGATI		OPERAI ED ASSIMILATI		Totale
	A tempo indeterminato	A tempo determinato	A tempo indeterminato	A tempo determinato	
TOTALE					
FORME DI CONDUZIONE					
Conduzione diretta del coltivatore	11	34	61	245	320
Con manodopera familiare prevalente	2	22	31	175	219
Con manodopera extrafamiliare prevalente	9	12	30	70	101
Conduzione con salariati	84	13	63	59	141
TOTALE	95	47	124	304	461
ZONE ALTIMETRICHE					
Montagna	-	-	-	-	-
Collina	95	47	124	304	461
Pianura	-	-	-	-	-
TOTALE	95	47	124	304	461
MASCHI					
FORME DI CONDUZIONE					
Conduzione diretta del coltivatore	10	30	59	197	271
Con manodopera familiare prevalente	2	19	29	132	174
Con manodopera extrafamiliare prevalente	8	11	30	65	97
Conduzione con salariati	74	11	60	55	133
TOTALE	84	41	119	252	404
ZONE ALTIMETRICHE					
Montagna	-	-	-	-	-
Collina	84	41	119	252	404
Pianura	-	-	-	-	-
TOTALE	84	41	119	252	404
FEMMINE					
FORME DI CONDUZIONE					
Conduzione diretta del coltivatore	2	6	6	104	115
Con manodopera familiare prevalente	-	3	2	71	75
Con manodopera extrafamiliare prevalente	2	3	4	33	40
Conduzione con salariati	23	5	14	28	58
TOTALE	25	11	20	132	173
ZONE ALTIMETRICHE					
Montagna	-	-	-	-	-
Collina	25	11	20	132	173
Pianura	-	-	-	-	-
TOTALE	25	11	20	132	173

Tavola 2.58 - Giornate di lavoro aziendale per categoria di manodopera familiare, forma di conduzione, zona altimetrica e sesso

FORME DI CONDUZIONE		FAMILIARI E PARENTI DEL CONDUTTORE			Totale
ZONE ALTIMETRICHE	Conduttore	Coniuge	Altri familiari del conduttore	Parenti del conduttore	
TOTALE					
FORME DI CONDUZIONE					
Conduzione diretta del coltivatore	637.207	206.630	136.498	53.443	1.033.778
Con solo manodopera familiare	582.407	184.459	113.101	45.859	925.826
Con manodopera familiare prevalente	42.230	19.121	18.909	6.582	86.842
Con manodopera extrafamiliare prevalente	12.570	3.050	4.488	1.002	21.110
Conduzione con salariati	5.063	410	860	5	6.338
Conduzione a colonia parziaria appoderata	45	-	-	-	45
Altra forma di conduzione	-	-	-	-	-
TOTALE	642.315	207.040	137.358	53.448	1.040.161
ZONE ALTIMETRICHE					
Montagna	-	-	-	-	-
Collina	642.315	207.040	137.358	53.448	1.040.161
Pianura	-	-	-	-	-
TOTALE	642.315	207.040	137.358	53.448	1.040.161
MASCHI					
FORME DI CONDUZIONE					
Conduzione diretta del coltivatore	438.816	78.429	91.569	34.720	643.534
Con solo manodopera familiare	396.047	73.502	75.903	30.246	575.698
Con manodopera familiare prevalente	32.836	4.347	12.228	3.762	53.173
Con manodopera extrafamiliare prevalente	9.933	580	3.438	712	14.663
Conduzione con salariati	3.343	265	860	-	4.468
Conduzione a colonia parziaria appoderata	45	-	-	-	45
Altra forma di conduzione	-	-	-	-	-
TOTALE	442.204	78.694	92.429	34.720	648.047
ZONE ALTIMETRICHE					
Montagna	-	-	-	-	-
Collina	442.204	78.694	92.429	34.720	648.047
Pianura	-	-	-	-	-
TOTALE	442.204	78.694	92.429	34.720	648.047
FEMMINE					
FORME DI CONDUZIONE					
Conduzione diretta del coltivatore	198.391	128.201	44.929	18.723	390.244
Con solo manodopera familiare	186.360	110.957	37.198	15.613	350.128
Con manodopera familiare prevalente	9.394	14.774	6.681	2.820	33.669
Con manodopera extrafamiliare prevalente	2.637	2.470	1.050	290	6.447
Conduzione con salariati	1.720	145	-	5	1.870
Conduzione a colonia parziaria appoderata	-	-	-	-	-
Altra forma di conduzione	-	-	-	-	-
TOTALE	200.111	128.346	44.929	18.728	392.114
ZONE ALTIMETRICHE					
Montagna	-	-	-	-	-
Collina	200.111	128.346	44.929	18.728	392.114
Pianura	-	-	-	-	-
TOTALE	200.111	128.346	44.929	18.728	392.114

Tavola 2.59 - Giornate di lavoro aziendale per categoria di altra manodopera aziendale, forma di conduzione, zona altimetrica e sesso

	ALTRA MANODOPERA AZIENDALE				
FORME DI CONDUZIONE	DIRIGENTI E IMPIEGATI		OPERAI ED ASSIMILATI		Totale
ZONE ALTIMETRICHE	A tempo indeterminato	A tempo determinato	A tempo indeterminato	A tempo determinato	
TOTALE					
FORME DI CONDUZIONE					
Conduzione diretta del coltivatore	1.549	2.616	17.843	49.145	71.153
Con manodopera familiare prevalente	14	1.264	7.064	16.302	24.644
Con manodopera extrafamiliare prevalente	1.535	1.352	10.779	32.843	46.509
Conduzione con salariati	20.241	1.946	57.919	36.077	116.183
TOTALE	21.790	4.562	75.762	85.222	187.336
ZONE ALTIMETRICHE					
Montagna	-	-	-	-	-
Collina	21.790	4.562	75.762	85.222	187.336
Pianura	-	-	-	-	-
TOTALE	21.790	4.562	75.762	85.222	187.336
MASCHI					
FORME DI CONDUZIONE					
Conduzione diretta del coltivatore	1.264	1.576	16.573	20.816	40.229
Con manodopera familiare prevalente	14	439	6.834	6.959	14.246
Con manodopera extrafamiliare prevalente	1.250	1.137	9.739	13.857	25.983
Conduzione con salariati	14.555	1.451	51.478	18.479	85.963
TOTALE	15.819	3.027	68.051	39.295	126.192
ZONE ALTIMETRICHE					
Montagna	-	-	-	-	-
Collina	15.819	3.027	68.051	39.295	126.192
Pianura	-	-	-	-	-
TOTALE	15.819	3.027	68.051	39.295	126.192
FEMMINE					
FORME DI CONDUZIONE					
Conduzione diretta del coltivatore	285	1.040	1.270	28.329	30.924
Con manodopera familiare prevalente	-	825	230	9.343	10.398
Con manodopera extrafamiliare prevalente	285	215	1.040	18.986	20.526
Conduzione con salariati	5.686	495	6.441	17.598	30.220
TOTALE	5.971	1.535	7.711	45.927	61.144
ZONE ALTIMETRICHE					
Montagna	-	-	-	-	-
Collina	5.971	1.535	7.711	45.927	61.144
Pianura	-	-	-	-	-
TOTALE	5.971	1.535	7.711	45.927	61.144

Tavola 2.60 - Componenti della manodopera familiare per categoria, classe di superficie totale, classe di superficie agricola utilizzata (SAU) e sesso

		FAMILIARI E PARENTI DEL CONDUTTORE					
CLASSI DI SUPERFICIE TOTALE CLASSI DI SAU	Conduttore	CONIUGE		ALTRI FAMILIARI DEL CONDUTTORE		Parenti del conduttore	Totale
		Totale	Di cui che lavora in azienda	Totale	Di cui che lavorano in azienda		
TOTALE							
CLASSI DI SUPERFICIE TOTALE (in ettari)							
Senza superficie	1	-	-	-	-	-	1
Meno di 1 ettaro	1.795	1.130	696	1.004	226	167	4.096
1 -- 2	1.038	664	409	659	171	103	2.464
2 -- 3	617	402	247	441	103	74	1.534
3 -- 5	767	514	330	593	197	85	1.959
5 -- 10	815	553	374	715	234	111	2.194
10 -- 20	515	340	239	555	207	87	1.497
20 -- 30	153	103	74	197	73	38	491
30 -- 50	108	62	42	161	61	21	352
50 -- 100	86	43	29	100	53	8	237
100 ed oltre	51	24	15	53	33	8	136
TOTALE	5.946	3.835	2.455	4.478	1.358	702	14.961
CLASSI DI SAU (in ettari)							
Senza superficie	62	35	10	15	3	5	117
Meno di 1 ettaro	2.317	1.444	882	1.314	321	219	5.294
1 -- 2	985	623	396	657	181	105	2.370
2 -- 3	577	385	245	452	113	67	1.481
3 -- 5	637	438	292	512	167	78	1.665
5 -- 10	680	463	307	637	212	83	1.863
10 -- 20	396	272	198	479	175	85	1.232
20 -- 30	118	81	60	189	68	36	424
30 -- 50	83	48	33	109	52	10	250
50 -- 100	59	31	23	71	39	9	170
100 ed oltre	32	15	9	43	27	5	95
TOTALE	5.946	3.835	2.455	4.478	1.358	702	14.961
MASCHI							
CLASSI DI SUPERFICIE TOTALE (in ettari)							
Senza superficie	1	-	-	-	-	-	1
Meno di 1 ettaro	1.216	333	288	572	167	131	2.252
1 -- 2	641	235	185	363	116	80	1.319
2 -- 3	387	144	114	248	76	57	836
3 -- 5	454	202	154	359	129	56	1.071
5 -- 10	494	217	158	370	151	81	1.162
10 -- 20	365	101	80	306	139	59	831
20 -- 30	111	27	17	104	51	20	262
30 -- 50	92	7	6	80	37	13	192
50 -- 100	62	10	8	55	35	5	132
100 ed oltre	39	6	3	30	22	3	78
TOTALE	3.862	1.282	1.013	2.487	923	505	8.136
CLASSI DI SAU (in ettari)							
Senza superficie	43	10	4	7	2	4	64
Meno di 1 ettaro	1.541	435	372	745	236	173	2.894
1 -- 2	606	232	186	371	120	78	1.287
2 -- 3	364	132	101	260	78	50	806
3 -- 5	371	182	138	302	111	54	909
5 -- 10	421	181	133	332	140	59	993
10 -- 20	282	79	60	253	117	56	670
20 -- 30	96	16	8	98	44	18	228
30 -- 50	66	7	6	56	32	5	134
50 -- 100	47	5	4	39	26	6	97
100 ed oltre	25	3	1	24	17	2	54
TOTALE	3.862	1.282	1.013	2.487	923	505	8.136

Tavola 2.60 segue - Componenti della manodopera familiare per categoria, classe di superficie totale, classe di superficie agricola utilizzata (SAU) e sesso

		FAMILIARI E PARENTI DEL CONDUTTORE					
CLASSI DI SUPERFICIE TOTALE CLASSI DI SAU	Conduttore	CONIUGE		ALTRI FAMILIARI DEL CONDUTTORE		Parenti del conduttore	Totale
		Totale	Di cui che lavora in azienda	Totale	Di cui che lavorano in azienda		
FEMMINE							
CLASSI DI SUPERFICIE TOTALE (in ettari)							
Senza superficie	-	-	-	-	-	-	-
Meno di 1 ettaro	579	797	408	432	59	36	1.844
1 -- 2	397	429	224	296	55	23	1.145
2 -- 3	230	258	133	193	27	17	698
3 -- 5	313	312	176	234	68	29	888
5 -- 10	321	336	216	345	83	30	1.032
10 -- 20	150	239	159	249	68	28	666
20 -- 30	42	76	57	93	22	18	229
30 -- 50	16	55	36	81	24	8	160
50 -- 100	24	33	21	45	18	3	105
100 ed oltre	12	18	12	23	11	5	58
TOTALE	2.084	2.553	1.442	1.991	435	197	6.825
CLASSI DI SAU (in ettari)							
Senza superficie	19	25	6	8	1	1	53
Meno di 1 ettaro	776	1.009	510	569	85	46	2.400
1 -- 2	379	391	210	286	61	27	1.083
2 -- 3	213	253	144	192	35	17	675
3 -- 5	266	256	154	210	56	24	756
5 -- 10	259	282	174	305	72	24	870
10 -- 20	114	193	138	226	58	29	562
20 -- 30	22	65	52	91	24	18	196
30 -- 50	17	41	27	53	20	5	116
50 -- 100	12	26	19	32	13	3	73
100 ed oltre	7	12	8	19	10	3	41
TOTALE	2.084	2.553	1.442	1.991	435	197	6.825

Tavola 2.61 - Persone per categoria di altra manodopera aziendale, classe di superficie totale, classe di superficie agricola utilizzata (SAU) e sesso

	ALTRA MANODOPERA AZIENDALE				
CLASSI DI SUPERFICIE TOTALE CLASSI DI SAU	DIRIGENTI E IMPIEGATI		OPERAI ED ASSIMILATI		Totale
	A tempo indeterminato	A tempo determinato	A tempo indeterminato	A tempo determinato	
TOTALE					
CLASSI DI SUPERFICIE TOTALE (in ettari)					
Meno di 1 ettaro	11	5	9	62	87
1 -- 2	4	3	4	31	42
2 -- 3	8	2	12	38	60
3 -- 5	12	10	8	56	86
5 -- 10	11	8	22	101	142
10 -- 20	15	14	25	116	170
20 -- 30	6	3	10	135	154
30 -- 50	10	5	23	199	237
50 -- 100	10	6	50	171	237
100 ed oltre	67	25	172	236	500
TOTALE	154	81	335	1.145	1.715
CLASSI DI SAU (in ettari)					
Senza superficie	19	1	21	11	52
Meno di 1 ettaro	14	8	17	77	116
1 -- 2	15	6	20	46	87
2 -- 3	1	1	9	31	42
3 -- 5	15	8	12	97	132
5 -- 10	10	9	24	90	133
10 -- 20	15	11	19	153	198
20 -- 30	9	6	15	136	166
30 -- 50	4	2	18	191	215
50 -- 100	13	11	56	145	225
100 ed oltre	39	18	124	168	349
TOTALE	154	81	335	1.145	1.715
MASCHI					
CLASSI DI SUPERFICIE TOTALE (in ettari)					
Meno di 1 ettaro	10	5	8	55	78
1 -- 2	4	3	4	31	42
2 -- 3	6	2	10	21	39
3 -- 5	11	7	6	29	53
5 -- 10	8	6	19	68	101
10 -- 20	12	13	24	58	107
20 -- 30	4	1	9	67	81
30 -- 50	7	4	18	80	109
50 -- 100	6	4	43	79	132
100 ed oltre	50	22	154	111	337
TOTALE	118	67	295	599	1.079
CLASSI DI SAU (in ettari)					
Senza superficie	19	1	20	11	51
Meno di 1 ettaro	12	8	16	69	105
1 -- 2	13	6	17	35	71
2 -- 3	1	1	8	19	29
3 -- 5	13	5	9	63	90
5 -- 10	7	6	24	67	104
10 -- 20	11	11	18	76	116
20 -- 30	7	3	12	67	89
30 -- 50	3	1	15	69	88
50 -- 100	8	7	48	66	129
100 ed oltre	24	18	108	57	207
TOTALE	118	67	295	599	1.079

Tavola 2.61 segue - Persone per categoria di altra manodopera aziendale, classe di superficie totale, classe di superficie agricola utilizzata (SAU) e sesso

	ALTRA MANODOPERA AZIENDALE				
CLASSI DI SUPERFICIE TOTALE CLASSI DI SAU	DIRIGENTI E IMPIEGATI		OPERAI ED ASSIMILATI		Totale
	A tempo indeterminato	A tempo determinato	A tempo indeterminato	A tempo determinato	
FEMMINE					
CLASSI DI SUPERFICIE TOTALE (in ettari)					
Meno di 1 ettaro	1	-	1	7	9
1 -- 2	-	-	-	-	-
2 -- 3	2	-	2	17	21
3 -- 5	1	3	2	27	33
5 -- 10	3	2	3	33	41
10 -- 20	3	1	1	58	63
20 -- 30	2	2	1	68	73
30 -- 50	3	1	5	119	128
50 -- 100	4	2	7	92	105
100 ed oltre	17	3	18	125	163
TOTALE	36	14	40	546	636
CLASSI DI SAU (in ettari)					
Senza superficie	-	-	1	-	1
Meno di 1 ettaro	2	-	1	8	11
1 -- 2	2	-	3	11	16
2 -- 3	-	-	1	12	13
3 -- 5	2	3	3	34	42
5 -- 10	3	3	-	23	29
10 -- 20	4	-	1	77	82
20 -- 30	2	3	3	69	77
30 -- 50	1	1	3	122	127
50 -- 100	5	4	8	79	96
100 ed oltre	15	-	16	111	142
TOTALE	36	14	40	546	636

Tavola 2.62 - Persone per categoria di manodopera familiare, forma di conduzione, zona altimetrica e sesso

		FAMILIARI E PARENTI DEL CONDUTTORE					
FORME DI CONDUZIONE ZONE ALTIMETRICHE	Conduttore	CONIUGE		ALTRI FAMILIARI DEL CONDUTTORE		Parenti del conduttore	Totale
		Totale	Di cui che lavora in azienda	Totale	Di cui che lavorano in azienda		
TOTALE							
FORME DI CONDUZIONE							
Conduzione diretta del coltivatore	5.864	3.805	2.446	4.440	1.350	701	14.810
<i>Con solo manodopera familiare</i>	<i>5.544</i>	<i>3.600</i>	<i>2.300</i>	<i>4.091</i>	<i>1.221</i>	<i>648</i>	<i>13.883</i>
<i>Con manodopera familiare prevalente</i>	<i>219</i>	<i>157</i>	<i>119</i>	<i>272</i>	<i>103</i>	<i>47</i>	<i>695</i>
<i>Con manodopera extrafamiliare prevalente</i>	<i>101</i>	<i>48</i>	<i>27</i>	<i>77</i>	<i>26</i>	<i>6</i>	<i>232</i>
Conduzione con salariati	81	30	9	38	8	1	150
Conduzione a colonia parziaria appoderata	1	-	-	-	-	-	1
TOTALE	5.946	3.835	2.455	4.478	1.358	702	14.961
ZONE ALTIMETRICHE							
Montagna	-	-	-	-	-	-	-
Collina	5.946	3.835	2.455	4.478	1.358	702	14.961
Pianura	-	-	-	-	-	-	-
TOTALE	5.946	3.835	2.455	4.478	1.358	702	14.961
MASCHI							
FORME DI CONDUZIONE							
Conduzione diretta del coltivatore	3.811	1.273	1.010	2.461	915	505	8.050
<i>Con solo manodopera familiare</i>	<i>3.588</i>	<i>1.214</i>	<i>970</i>	<i>2.288</i>	<i>835</i>	<i>469</i>	<i>7.559</i>
<i>Con manodopera familiare prevalente</i>	<i>156</i>	<i>47</i>	<i>34</i>	<i>139</i>	<i>62</i>	<i>32</i>	<i>374</i>
<i>Con manodopera extrafamiliare prevalente</i>	<i>67</i>	<i>12</i>	<i>6</i>	<i>34</i>	<i>18</i>	<i>4</i>	<i>117</i>
Conduzione con salariati	50	9	3	26	8	-	85
Conduzione a colonia parziaria appoderata	1	-	-	-	-	-	1
TOTALE	3.862	1.282	1.013	2.487	923	505	8.136
ZONE ALTIMETRICHE							
Montagna	-	-	-	-	-	-	-
Collina	3.862	1.282	1.013	2.487	923	505	8.136
Pianura	-	-	-	-	-	-	-
TOTALE	3.862	1.282	1.013	2.487	923	505	8.136
FEMMINE							
FORME DI CONDUZIONE							
Conduzione diretta del coltivatore	2.053	2.532	1.436	1.979	435	196	6.760
<i>Con solo manodopera familiare</i>	<i>1.956</i>	<i>2.386</i>	<i>1.330</i>	<i>1.803</i>	<i>386</i>	<i>179</i>	<i>6.324</i>
<i>Con manodopera familiare prevalente</i>	<i>63</i>	<i>110</i>	<i>85</i>	<i>133</i>	<i>41</i>	<i>15</i>	<i>321</i>
<i>Con manodopera extrafamiliare prevalente</i>	<i>34</i>	<i>36</i>	<i>21</i>	<i>43</i>	<i>8</i>	<i>2</i>	<i>115</i>
Conduzione con salariati	31	21	6	12	-	1	65
Conduzione a colonia parziaria appoderata	-	-	-	-	-	-	-
TOTALE	2.084	2.553	1.442	1.991	435	197	6.825
ZONE ALTIMETRICHE							
Montagna	-	-	-	-	-	-	-
Collina	2.084	2.553	1.442	1.991	435	197	6.825
Pianura	-	-	-	-	-	-	-
TOTALE	2.084	2.553	1.442	1.991	435	197	6.825

Tavola 2.63 - Persone per categoria di altra manodopera aziendale, forma di conduzione, zona altimetrica e sesso

	ALTRA MANODOPERA AZIENDALE				
FORME DI CONDUZIONE ZONE ALTIMETRICHE	DIRIGENTI E IMPIEGATI		OPERAI ED ASSIMILATI		Totale
	A tempo indeterminato	A tempo determinato	A tempo indeterminato	A tempo determinato	
TOTALE					
FORME DI CONDUZIONE					
Conduzione diretta del coltivatore	15	46	97	798	956
Con manodopera familiare prevalente	2	27	37	447	513
Con manodopera extrafamiliare prevalente	13	19	60	351	443
Conduzione con salariati	139	35	238	347	759
TOTALE	154	81	335	1.145	1.715
ZONE ALTIMETRICHE					
Montagna	-	-	-	-	-
Collina	154	81	335	1.145	1.715
Pianura	-	-	-	-	-
TOTALE	154	81	335	1.145	1.715
MASCHI					
FORME DI CONDUZIONE					
Conduzione diretta del coltivatore	13	39	86	410	548
Con manodopera familiare prevalente	2	23	35	247	307
Con manodopera extrafamiliare prevalente	11	16	51	163	241
Conduzione con salariati	105	28	209	189	531
TOTALE	118	67	295	599	1.079
ZONE ALTIMETRICHE					
Montagna	-	-	-	-	-
Collina	118	67	295	599	1.079
Pianura	-	-	-	-	-
TOTALE	118	67	295	599	1.079
FEMMINE					
FORME DI CONDUZIONE					
Conduzione diretta del coltivatore	2	7	11	388	408
Con manodopera familiare prevalente	-	4	2	200	206
Con manodopera extrafamiliare prevalente	2	3	9	188	202
Conduzione con salariati	34	7	29	158	228
TOTALE	36	14	40	546	636
ZONE ALTIMETRICHE					
Montagna	-	-	-	-	-
Collina	36	14	40	546	636
Pianura	-	-	-	-	-
TOTALE	36	14	40	546	636

Tavola 2.64 - Componenti la famiglia del conduttore per numero di componenti, classe di superficie agricola utilizzata (SAU) , classe di giornate di lavoro aziendale e sesso

	NUMERO DI COMPONENTI							
CLASSI DI SAU CLASSI DI GIORNATE DI LAVORO AZIENDALE	1	2	3	4	5	6 ED OLTRE		Totale
						Famiglie	Componenti	
TOTALE								
CLASSI DI SAU (in ettari)								
Senza superficie	26	50	24	12	-	-	-	112
Meno di 1 ettaro	588	2.098	1.191	896	265	6	37	5.075
1 -- 2	227	866	504	492	145	5	31	2.265
2 -- 3	117	462	363	304	130	6	38	1.414
3 -- 5	110	546	381	380	115	9	55	1.587
5 -- 10	106	508	477	496	150	7	43	1.780
10 -- 20	56	234	288	344	125	16	100	1.147
20 -- 30	12	64	93	80	80	7	59	388
30 -- 50	18	32	66	64	40	3	20	240
50 -- 100	11	38	30	56	20	1	6	161
100 ed oltre	9	14	15	20	20	2	12	90
TOTALE	1.280	4.912	3.432	3.144	1.090	62	401	14.259
CLASSI DI GIORNATE DI LAVORO AZIENDALE								
Meno di 50	633	2.686	2.177	2.209	757	15	273	8.735
50 -- 100	215	785	391	252	88	3	22	1.753
100 -- 200	209	728	392	269	78	4	21	1.697
200 -- 300	121	342	205	162	45	12	31	906
300 -- 500	102	371	267	252	122	28	54	1.168
500 -- 1000	-	-	-	-	-	-	-	-
1000 -- 2500	-	-	-	-	-	-	-	-
2500 ed oltre	-	-	-	-	-	-	-	-
TOTALE	1.280	4.912	3.432	3.144	1.090	62	401	14.259
MASCHI								
CLASSI DI SAU (in ettari)								
Senza superficie	17	25	12	6	-	-	-	60
Meno di 1 ettaro	376	1.066	634	478	147	6	20	2.721
1 -- 2	147	431	264	275	78	5	14	1.209
2 -- 3	70	239	193	164	72	6	18	756
3 -- 5	66	274	212	209	64	9	30	855
5 -- 10	73	263	253	244	81	7	20	934
10 -- 20	41	123	158	177	63	16	52	614
20 -- 30	10	34	51	42	45	7	28	210
30 -- 50	11	19	38	31	19	3	11	129
50 -- 100	6	22	19	30	10	1	4	91
100 ed oltre	6	8	9	12	12	2	5	52
TOTALE	823	2.504	1.843	1.668	591	62	202	7.631
CLASSI DI GIORNATE DI LAVORO AZIENDALE								
Meno di 50	356	1.129	1.065	1.109	392	15	128	4.179
50 -- 100	153	483	246	174	60	3	13	1.129
100 -- 200	141	443	249	150	40	4	9	1.032
200 -- 300	90	204	111	84	18	12	16	523
300 -- 500	83	245	172	151	81	28	36	768
500 -- 1000	-	-	-	-	-	-	-	-
1000 -- 2500	-	-	-	-	-	-	-	-
2500 ed oltre	-	-	-	-	-	-	-	-
TOTALE	823	2.504	1.843	1.668	591	62	202	7.631

Tavola 2.64 segue - Componenti la famiglia del conduttore per numero di componenti , classe di superficie agricola utilizzata (SAU), classe di giornate di lavoro aziendale e sesso

CLASSI DI SAU CLASSI DI GIORNATE DI LAVORO AZIENDALE	NUMERO DI COMPONENTI							Totale
	1	2	3	4	5	6 ED OLTRE		
						Famiglie	Componenti	
FEMMINE								
CLASSI DI SAU (in ettari)								
Senza superficie	9	25	12	6	-	-	-	52
Meno di 1 ettaro	212	1.032	557	418	118	6	17	2.354
1 -- 2	80	435	240	217	67	5	17	1.056
2 -- 3	47	223	170	140	58	6	20	658
3 -- 5	44	272	169	171	51	9	25	732
5 -- 10	33	245	224	252	69	7	23	846
10 -- 20	15	111	130	167	62	16	48	533
20 -- 30	2	30	42	38	35	7	31	178
30 -- 50	7	13	28	33	21	3	9	111
50 -- 100	5	16	11	26	10	1	2	70
100 ed oltre	3	6	6	8	8	2	7	38
TOTALE	457	2.408	1.589	1.476	499	62	199	6.628
CLASSI DI GIORNATE DI LAVORO AZIENDALE								
Meno di 50	277	1.557	1.112	1.100	365	15	145	4.556
50 -- 100	62	302	145	78	28	3	9	624
100 -- 200	68	285	143	119	38	4	12	665
200 -- 300	31	138	94	78	27	12	15	383
300 -- 500	19	126	95	101	41	28	18	400
500 -- 1000	-	-	-	-	-	-	-	-
1000 -- 2500	-	-	-	-	-	-	-	-
2500 ed oltre	-	-	-	-	-	-	-	-
TOTALE	457	2.408	1.589	1.476	499	62	199	6.628

Tavola 2.65 - Componenti la famiglia del conduttore per numero di componenti, forma di conduzione, zona altimetrica e sesso

FORME DI CONDUZIONE ZONE ALTIMETRICHE	NUMERO DI COMPONENTI							Totale
	1	2	3	4	5	6 ED OLTRE		
						Famiglie	Componenti	
TOTALE								
FORME DI CONDUZIONE								
Conduzione diretta del coltivatore	1.236	4.870	3.405	3.132	1.065	62	401	14.109
Con solo manodopera familiare	1.172	4.672	3.204	2.896	965	51	326	13.235
Con manodopera familiare prevalente	24	140	165	184	80	8	55	648
Con manodopera extrafamiliare prevalente	40	58	36	52	20	3	20	226
Conduzione con salariati	43	42	27	12	25	-	-	149
Conduzione a colonia parziaria appoderata	1	-	-	-	-	-	-	1
TOTALE	1.280	4.912	3.432	3.144	1.090	62	401	14.259
ZONE ALTIMETRICHE								
Montagna	-	-	-	-	-	-	-	-
Collina	1.280	4.912	3.432	3.144	1.090	62	401	14.259
Pianura	-	-	-	-	-	-	-	-
TOTALE	1.280	4.912	3.432	3.144	1.090	62	401	14.259
MASCHI								
FORME DI CONDUZIONE								
Conduzione diretta del coltivatore	799	2.480	1.827	1.662	575	62	202	7.545
Con solo manodopera familiare	759	2.378	1.722	1.542	521	51	168	7.090
Con manodopera familiare prevalente	17	72	85	96	45	8	27	342
Con manodopera extrafamiliare prevalente	23	30	20	24	9	3	7	113
Conduzione con salariati	23	24	16	6	16	-	-	85
Conduzione a colonia parziaria appoderata	1	-	-	-	-	-	-	1
TOTALE	823	2.504	1.843	1.668	591	62	202	7.631
ZONE ALTIMETRICHE								
Montagna	-	-	-	-	-	-	-	-
Collina	823	2.504	1.843	1.668	591	62	202	7.631
Pianura	-	-	-	-	-	-	-	-
TOTALE	823	2.504	1.843	1.668	591	62	202	7.631
FEMMINE								
FORME DI CONDUZIONE								
Conduzione diretta del coltivatore	437	2.390	1.578	1.470	490	62	199	6.564
Con solo manodopera familiare	413	2.294	1.482	1.354	444	51	158	6.145
Con manodopera familiare prevalente	7	68	80	88	35	8	28	306
Con manodopera extrafamiliare prevalente	17	28	16	28	11	3	13	113
Conduzione con salariati	20	18	11	6	9	-	-	64
Conduzione a colonia parziaria appoderata	-	-	-	-	-	-	-	-
TOTALE	457	2.408	1.589	1.476	499	62	199	6.628
ZONE ALTIMETRICHE								
Montagna	-	-	-	-	-	-	-	-
Collina	457	2.408	1.589	1.476	499	62	199	6.628
Pianura	-	-	-	-	-	-	-	-
TOTALE	457	2.408	1.589	1.476	499	62	199	6.628

Tavola 2.66 - Componenti la famiglia e parenti del conduttore con attività lavorativa esercitata esclusivamente o prevalentemente presso l'azienda o fuori l'azienda per settore di attività economica, classe di superficie agricola utilizzata (SAU) e forma di conduzione

CLASSI DI SAU FORME DI CONDUZIONE	Esclusivamente presso l'azienda	PREVALENTEMENTE PRESSO L'AZIENDA					Totale
		In agricoltura	Nell'industria	Nel commercio, pubblici esercizi e alberghi	Nei servizi (esclusa la Pubblica Ammin.)	Nella Pubblica Ammin.	
CONDUTTORE							
CLASSI DI SAU (in ettari)							
Senza superficie	38	-	-	-	-	-	-
Meno di 1 ettaro	1.708	3	2	3	1	-	9
1 -- 2	753	-	-	2	2	-	4
2 -- 3	446	4	1	3	3	-	11
3 -- 5	506	4	-	2	2	-	8
5 -- 10	588	7	2	2	6	2	19
10 -- 20	352	3	1	2	6	-	12
20 -- 30	97	5	1	3	1	-	10
30 -- 50	71	2	-	-	-	-	2
50 -- 100	48	4	-	-	1	-	5
100 ed oltre	26	-	-	1	1	-	2
TOTALE	4.633	32	7	18	23	2	82
FORME DI CONDUZIONE							
Conduzione diretta del coltivatore	4.579	32	7	17	23	2	81
Con solo manodopera familiare	4.316	27	7	14	22	1	71
Con manodopera familiare prevalente	190	2	-	1	1	1	5
Con manodopera extrafamiliare prevalente	73	3	-	2	-	-	5
Conduzione con salariati	53	-	-	1	-	-	1
Conduzione a colonia parziaria appoderata	1	-	-	-	-	-	-
TOTALE	4.633	32	7	18	23	2	82
CONIUGE							
CLASSI DI SAU (in ettari)							
Senza superficie	27	-	-	-	-	-	-
Meno di 1 ettaro	1.079	-	-	1	-	1	2
1 -- 2	464	1	-	1	-	-	2
2 -- 3	277	1	-	-	-	-	1
3 -- 5	325	-	-	1	2	-	3
5 -- 10	341	-	2	1	1	-	4
10 -- 20	219	-	-	-	-	-	-
20 -- 30	67	-	-	1	-	-	1
30 -- 50	42	-	-	-	-	-	-
50 -- 100	21	1	-	-	-	-	1
100 ed oltre	14	-	-	-	-	-	-
TOTALE	2.876	3	2	5	3	1	14
FORME DI CONDUZIONE							
Conduzione diretta del coltivatore	2.857	2	2	5	3	1	13
Con solo manodopera familiare	2.700	2	2	3	3	1	11
Con manodopera familiare prevalente	117	-	-	1	-	-	1
Con manodopera extrafamiliare prevalente	40	-	-	1	-	-	1
Conduzione con salariati	19	1	-	-	-	-	1
Conduzione a colonia parziaria appoderata	-	-	-	-	-	-	-
TOTALE	2.876	3	2	5	3	1	14

Tavola 2.66 segue - Componenti la famiglia e parenti del conduttore con attività lavorativa esercitata esclusivamente o prevalentemente presso l'azienda o fuori l'azienda per settore di attività economica, classe di superficie agricola utilizzata (SAU) e forma di conduzione

CLASSI DI SAU FORME DI CONDUZIONE	Esclusivamente presso l'azienda	PREVALENTEMENTE PRESSO L'AZIENDA					Totale
		In agricoltura	Nell'industria	Nel commercio, pubblici esercizi e alberghi	Nei servizi (esclusa la Pubblica Ammin.)	Nella Pubblica Ammin.	
ALTRI FAMILIARI CHE LAVORANO IN AZIENDA							
CLASSI DI SAU (in ettari)							
Senza superficie	1	-	-	-	-	-	-
Meno di 1 ettaro	183	2	-	1	-	-	3
1 -- 2	100	1	1	-	-	-	2
2 -- 3	65	-	-	-	-	-	-
3 -- 5	109	1	-	1	-	-	2
5 -- 10	135	1	-	1	2	-	4
10 -- 20	117	1	-	-	-	-	1
20 -- 30	58	1	-	-	-	-	1
30 -- 50	42	-	-	-	-	-	-
50 -- 100	31	1	-	1	-	-	2
100 ed oltre	26	-	-	-	-	-	-
TOTALE	867	8	1	4	2	-	15
FORME DI CONDUZIONE							
Conduzione diretta del coltivatore	862	7	1	4	2	-	14
Con solo manodopera familiare	753	7	1	4	2	-	14
Con manodopera familiare prevalente	86	-	-	-	-	-	-
Con manodopera extrafamiliare prevalente	23	-	-	-	-	-	-
Conduzione con salariati	5	1	-	-	-	-	1
Conduzione a colonia parziaria appoderata	-	-	-	-	-	-	-
TOTALE	867	8	1	4	2	-	15
PARENTI							
CLASSI DI SAU (in ettari)							
Senza superficie	4	-	-	-	-	-	-
Meno di 1 ettaro	133	-	-	-	-	-	-
1 -- 2	63	-	-	-	-	-	-
2 -- 3	43	-	-	-	-	-	-
3 -- 5	47	-	-	-	-	-	-
5 -- 10	42	1	-	-	-	-	1
10 -- 20	51	-	-	1	-	-	1
20 -- 30	31	-	-	1	-	-	1
30 -- 50	6	-	-	-	-	-	-
50 -- 100	7	1	-	-	-	1	2
100 ed oltre	5	-	-	-	-	-	-
TOTALE	432	2	-	2	-	1	5
FORME DI CONDUZIONE							
Conduzione diretta del coltivatore	431	2	-	2	-	1	5
Con solo manodopera familiare	396	1	-	1	-	-	2
Con manodopera familiare prevalente	32	1	-	-	-	1	2
Con manodopera extrafamiliare prevalente	3	-	-	1	-	-	1
Conduzione con salariati	1	-	-	-	-	-	-
Conduzione a colonia parziaria appoderata	-	-	-	-	-	-	-
TOTALE	432	2	-	2	-	1	5

Tavola 2.66 segue - Componenti la famiglia e parenti del conduttore con attività lavorativa esercitata esclusivamente o prevalentemente presso l'azienda o fuori l'azienda per settore di attività economica, classe di superficie agricola utilizzata (SAU) e forma di conduzione

CLASSI DI SAU FORME DI CONDUZIONE	PREVALENTEMENTE FUORI L'AZIENDA					Totale
	In agricoltura	Nell'industria	Nel commercio, pubblici esercizi e alberghi	Nei servizi (esclusa la Pubblica Ammin.)	Nella Pubblica Ammin.	
CONDUTTORE						
CLASSI DI SAU (in ettari)						
Senza superficie	-	3	10	10	1	24
Meno di 1 ettaro	18	149	171	179	83	600
1 -- 2	9	51	66	63	39	228
2 -- 3	5	28	35	38	14	120
3 -- 5	14	25	43	31	10	123
5 -- 10	6	19	16	28	4	73
10 -- 20	4	8	8	9	3	32
20 -- 30	1	1	3	6	-	11
30 -- 50	3	1	-	4	2	10
50 -- 100	1	-	1	4	-	6
100 ed oltre	1	1	-	2	-	4
TOTALE	62	286	353	374	156	1.231
FORME DI CONDUZIONE						
Conduzione diretta del coltivatore	60	282	347	364	151	1.204
Con solo manodopera familiare	59	274	339	342	143	1.157
Con manodopera familiare prevalente	1	3	4	11	5	24
Con manodopera extrafamiliare prevalente	-	5	4	11	3	23
Conduzione con salariati	2	4	6	10	5	27
TOTALE	62	286	353	374	156	1.231
CONIUGE						
CLASSI DI SAU (in ettari)						
Senza superficie	2	-	4	2	-	8
Meno di 1 ettaro	25	68	118	93	59	363
1 -- 2	10	25	55	40	27	157
2 -- 3	9	25	32	24	17	107
3 -- 5	9	34	33	26	8	110
5 -- 10	15	31	31	31	10	118
10 -- 20	3	13	12	20	5	53
20 -- 30	1	4	2	5	1	13
30 -- 50	1	1	2	1	1	6
50 -- 100	1	1	3	4	-	9
100 ed oltre	-	-	-	-	1	1
TOTALE	76	202	292	246	129	945
FORME DI CONDUZIONE						
Conduzione diretta del coltivatore	76	199	289	243	128	935
Con solo manodopera familiare	72	186	286	224	121	889
Con manodopera familiare prevalente	3	12	3	16	5	39
Con manodopera extrafamiliare prevalente	1	1	-	3	2	7
Conduzione con salariati	-	3	3	3	1	10
TOTALE	76	202	292	246	129	945

Tavola 2.66 segue - Componenti la famiglia e parenti del conduttore con attività lavorativa esercitata esclusivamente o prevalentemente presso l'azienda o fuori l'azienda per settore di attività economica, classe di superficie agricola utilizzata (SAU) e forma di conduzione

CLASSI DI SAU FORME DI CONDUZIONE	PREVALENTEMENTE FUORI L'AZIENDA					Totale
	In agricoltura	Nell'industria	Nel commercio, pubblici esercizi e alberghi	Nei servizi (esclusa la Pubblica Ammin.)	Nella Pubblica Ammin.	
ALTRI FAMILIARI CHE LAVORANO IN AZIENDA						
CLASSI DI SAU (in ettari)						
Senza superficie	-	-	-	2	-	2
Meno di 1 ettaro	5	46	32	41	11	135
1 -- 2	6	19	26	21	7	79
2 -- 3	6	18	11	11	2	48
3 -- 5	3	18	18	12	5	56
5 -- 10	5	26	19	14	9	73
10 -- 20	19	10	13	11	4	57
20 -- 30	-	5	3	1	-	9
30 -- 50	3	1	3	3	-	10
50 -- 100	2	1	3	-	-	6
100 ed oltre	1	-	-	-	-	1
TOTALE	50	144	128	116	38	476
FORME DI CONDUZIONE						
Conduzione diretta del coltivatore	50	143	128	115	38	474
Con solo manodopera familiare	48	136	123	110	37	454
Con manodopera familiare prevalente	2	5	5	5	-	17
Con manodopera extrafamiliare prevalente	-	2	-	-	1	3
Conduzione con salariati	-	1	-	1	-	2
TOTALE	50	144	128	116	38	476
PARENTI						
CLASSI DI SAU (in ettari)						
Senza superficie	-	-	-	-	1	1
Meno di 1 ettaro	8	27	21	24	6	86
1 -- 2	3	10	14	13	2	42
2 -- 3	3	11	4	4	2	24
3 -- 5	4	10	7	5	5	31
5 -- 10	9	15	5	10	1	40
10 -- 20	8	11	6	7	1	33
20 -- 30	-	-	1	3	-	4
30 -- 50	4	-	-	-	-	4
50 -- 100	-	-	-	-	-	-
100 ed oltre	-	-	-	-	-	-
TOTALE	39	84	58	66	18	265
FORME DI CONDUZIONE						
Conduzione diretta del coltivatore	39	84	58	66	18	265
Con solo manodopera familiare	36	80	55	61	18	250
Con manodopera familiare prevalente	2	4	2	5	-	13
Con manodopera extrafamiliare prevalente	1	-	1	-	-	2
Conduzione con salariati	-	-	-	-	-	-
TOTALE	39	84	58	66	18	265

Tavola 2.67 - Capi azienda per classe di superficie totale, titolo di studio e sesso

CLASSI DI SUPERFICIE TOTALE TITOLI DI STUDIO	CAPI AZIENDA				
	Conduttore	Coniuge	Familiare	Parente	Altra persona
TOTALE					
CLASSI DI SUPERFICIE TOTALE					
Senza superficie	1	-	-	-	-
Meno di 1 ettaro	1.675	69	33	18	5
1 -- 2	988	28	13	9	5
2 -- 3	579	16	11	11	7
3 -- 5	726	21	11	9	8
5 -- 10	773	24	8	10	11
10 -- 20	491	12	11	1	12
20 -- 30	148	3	2	-	4
30 -- 50	107	-	1	-	8
50 -- 100	84	1	1	-	13
100 ed oltre	49	1	1	-	33
TOTALE	5.621	175	92	58	106
TITOLI DI STUDIO					
Conseguito in scuole ad indirizzo agrario	213	5	2	-	11
<i>Laurea o diploma universitario</i>	48	1	1	-	8
<i>Diploma di scuola media superiore</i>	165	4	1	-	3
Conseguito in altri tipi di scuole	5.121	162	85	55	95
<i>Laurea o diploma universitario</i>	268	6	4	3	21
<i>Diploma di scuola media superiore</i>	1.008	26	27	16	46
<i>Licenza di scuola media inferiore</i>	1.300	29	29	13	15
<i>Licenza di scuola elementare</i>	2.545	101	25	23	13
Capi azienda privi di titolo di studio	287	8	5	3	-
TOTALE	5.621	175	92	58	106
Capi azienda che frequentano o hanno frequentato corsi professionali	621	15	10	2	22
MASCHI					
CLASSI DI SUPERFICIE TOTALE					
Senza superficie	1	-	-	-	-
Meno di 1 ettaro	1.182	61	30	14	4
1 -- 2	626	24	10	7	5
2 -- 3	375	14	11	10	7
3 -- 5	434	14	7	5	8
5 -- 10	479	20	5	7	8
10 -- 20	354	10	9	-	11
20 -- 30	109	2	2	-	3
30 -- 50	92	-	1	-	7
50 -- 100	62	1	1	-	10
100 ed oltre	38	1	1	-	31
TOTALE	3.752	147	77	43	94
TITOLI DI STUDIO					
Conseguito in scuole ad indirizzo agrario	165	5	2	-	10
<i>Laurea o diploma universitario</i>	38	1	1	-	7
<i>Diploma di scuola media superiore</i>	127	4	1	-	3
Conseguito in altri tipi di scuole	3.402	136	74	40	84
<i>Laurea o diploma universitario</i>	189	6	3	2	17
<i>Diploma di scuola media superiore</i>	664	23	24	14	40
<i>Licenza di scuola media inferiore</i>	873	24	25	7	15
<i>Licenza di scuola elementare</i>	1.676	83	22	17	12
Capi azienda privi di titolo di studio	185	6	1	3	-
TOTALE	3.752	147	77	43	94
Capi azienda che frequentano o hanno frequentato corsi professionali	518	14	8	1	17

Tavola 2.67 segue - Capi azienda per classe di superficie totale, titolo di studio e sesso

CLASSI DI SUPERFICIE TOTALE TITOLI DI STUDIO	CAPI AZIENDA				
	Conduttore	Coniuge	Familiare	Parente	Altra persona
FEMMINE					
CLASSI DI SUPERFICIE TOTALE					
Senza superficie	-	-	-	-	-
Meno di 1 ettaro	493	8	3	4	1
1 -- 2	362	4	3	2	-
2 -- 3	204	2	-	1	-
3 -- 5	292	7	4	4	-
5 -- 10	294	4	3	3	3
10 -- 20	137	2	2	1	1
20 -- 30	39	1	-	-	1
30 -- 50	15	-	-	-	1
50 -- 100	22	-	-	-	3
100 ed oltre	11	-	-	-	2
TOTALE	1.869	28	15	15	12
TITOLI DI STUDIO					
Conseguito in scuole ad indirizzo agrario	48	-	-	-	1
<i>Laurea o diploma universitario</i>	10	-	-	-	1
<i>Diploma di scuola media superiore</i>	38	-	-	-	-
Conseguito in altri tipi di scuole	1.719	26	11	15	11
<i>Laurea o diploma universitario</i>	79	-	1	1	4
<i>Diploma di scuola media superiore</i>	344	3	3	2	6
<i>Licenza di scuola media inferiore</i>	427	5	4	6	-
<i>Licenza di scuola elementare</i>	869	18	3	6	1
<i>Capi azienda privi di titolo di studio</i>	102	2	4	-	-
TOTALE	1.869	28	15	15	12
Capi azienda che frequentano o hanno frequentato corsi professionali	103	1	2	1	5

Tavola 2.68 - Giornate di lavoro dei capi azienda per classe di superficie totale, titolo di studio e sesso

CLASSI DI SUPERFICIE TOTALE TITOLI DI STUDIO	CAPI AZIENDA				
	Conduttore	Coniuge	Familiare	Parente	Altra persona
TOTALE					
CLASSI DI SUPERFICIE TOTALE					
Senza superficie	365	-	-	-	-
Meno di 1 ettaro	110.619	5.569	2.306	1.443	560
1 -- 2	78.964	2.363	713	325	151
2 -- 3	54.391	1.243	870	350	1.087
3 -- 5	82.792	2.255	681	451	572
5 -- 10	123.686	2.623	763	1.350	1.275
10 -- 20	93.484	1.930	2.152	156	735
20 -- 30	33.781	705	375	-	80
30 -- 50	24.048	-	170	-	855
50 -- 100	18.004	30	120	-	1.583
100 ed oltre	7.964	200	150	-	5.090
TOTALE	628.098	16.918	8.300	4.075	11.988
TITOLI DI STUDIO					
Conseguito in scuole ad indirizzo agrario	29.377	310	460	-	1.464
<i>Laurea o diploma universitario</i>	6.734	200	300	-	1.354
<i>Diploma di scuola media superiore</i>	22.643	110	160	-	110
Conseguito in altri tipi di scuole	570.425	16.298	7.050	3.930	10.524
<i>Laurea o diploma universitario</i>	17.912	356	273	150	2.393
<i>Diploma di scuola media superiore</i>	101.766	2.386	1.747	419	5.139
<i>Licenza di scuola media inferiore</i>	167.583	2.668	3.196	1.211	1.692
<i>Licenza di scuola elementare</i>	283.164	10.888	1.834	2.150	1.300
Capi azienda privi di titolo di studio	28.296	310	790	145	-
TOTALE	628.098	16.918	8.300	4.075	11.988
MASCHI					
CLASSI DI SUPERFICIE TOTALE					
Senza superficie	365	-	-	-	-
Meno di 1 ettaro	81.462	4.862	1.566	1.033	550
1 -- 2	51.740	2.003	473	255	151
2 -- 3	35.082	1.183	870	340	1.087
3 -- 5	49.195	1.495	620	230	572
5 -- 10	78.793	1.871	513	1.095	803
10 -- 20	70.587	1.630	2.087	-	715
20 -- 30	25.899	340	375	-	70
30 -- 50	22.742	-	170	-	735
50 -- 100	15.590	30	120	-	1.216
100 ed oltre	6.475	200	150	-	4.586
TOTALE	437.930	13.614	6.944	2.953	10.485
TITOLI DI STUDIO					
Conseguito in scuole ad indirizzo agrario	24.560	310	460	-	1.224
<i>Laurea o diploma universitario</i>	5.548	200	300	-	1.114
<i>Diploma di scuola media superiore</i>	19.012	110	160	-	110
Conseguito in altri tipi di scuole	393.745	13.039	6.464	2.808	9.261
<i>Laurea o diploma universitario</i>	13.180	356	93	140	1.729
<i>Diploma di scuola media superiore</i>	68.074	1.896	1.721	413	4.545
<i>Licenza di scuola media inferiore</i>	114.409	2.046	2.856	705	1.692
<i>Licenza di scuola elementare</i>	198.082	8.741	1.794	1.550	1.295
Capi azienda privi di titolo di studio	19.625	265	20	145	-
TOTALE	437.930	13.614	6.944	2.953	10.485

Tavola 2.68 segue - Giornate di lavoro dei capi azienda per classe di superficie totale, titolo di studio e sesso

CLASSI DI SUPERFICIE TOTALE TITOLI DI STUDIO	CAPI AZIENDA				
	Conduttore	Coniuge	Familiare	Parente	Altra persona
FEMMINE					
CLASSI DI SUPERFICIE TOTALE					
Senza superficie	-	-	-	-	-
Meno di 1 ettaro	29.157	707	740	410	10
1 -- 2	27.224	360	240	70	-
2 -- 3	19.309	60	-	10	-
3 -- 5	33.597	760	61	221	-
5 -- 10	44.893	752	250	255	472
10 -- 20	22.897	300	65	156	20
20 -- 30	7.882	365	-	-	10
30 -- 50	1.306	-	-	-	120
50 -- 100	2.414	-	-	-	367
100 ed oltre	1.489	-	-	-	504
TOTALE	190.168	3.304	1.356	1.122	1.503
TITOLI DI STUDIO					
Conseguito in scuole ad indirizzo agrario	4.817	-	-	-	240
<i>Laurea o diploma universitario</i>	1.186	-	-	-	240
<i>Diploma di scuola media superiore</i>	3.631	-	-	-	-
Conseguito in altri tipi di scuole	176.680	3.259	586	1.122	1.263
<i>Laurea o diploma universitario</i>	4.732	-	180	10	664
<i>Diploma di scuola media superiore</i>	33.692	490	26	6	594
<i>Licenza di scuola media inferiore</i>	53.174	622	340	506	-
<i>Licenza di scuola elementare</i>	85.082	2.147	40	600	5
Capi azienda privi di titolo di studio	8.671	45	770	-	-
TOTALE	190.168	3.304	1.356	1.122	1.503

Tavola 2.69 - Capi azienda per classe di età (in anni compiuti), classe di giornate di lavoro e sesso

CLASSI DI ETÀ' CLASSI DI GIORNATE DI LAVORO	CAPI AZIENDA				
	Conduttore	Coniuge	Familiare	Parente	Altra persona
TOTALE					
CLASSI DI ETÀ'					
Meno di 20	11	2	-	-	-
20 -- 24	31	-	2	-	-
25 -- 29	84	-	4	2	1
30 -- 34	203	-	5	2	4
35 -- 39	252	6	9	1	20
40 -- 44	340	8	7	4	14
45 -- 49	427	7	9	2	22
50 -- 54	627	21	11	14	9
55 -- 59	703	25	13	5	9
60 -- 64	845	31	6	7	9
65 ed oltre	2.098	75	26	21	18
TOTALE	5.621	175	92	58	106
CLASSI DI GIORNATE DI LAVORO					
Meno di 10	374	7	6	3	9
10 -- 20	758	21	18	11	28
20 -- 30	404	24	7	6	6
30 -- 50	691	25	10	11	8
50 -- 100	967	32	22	11	10
100 -- 200	1.054	29	15	10	11
200 -- 250	356	18	3	2	10
250 -- 300	240	5	-	1	9
300 ed oltre	777	14	11	3	15
TOTALE	5.621	175	92	58	106
MASCHI					
CLASSI DI ETÀ'					
Meno di 20	7	2	-	-	-
20 -- 24	26	-	2	-	-
25 -- 29	56	-	2	2	1
30 -- 34	137	-	5	1	3
35 -- 39	159	5	8	-	17
40 -- 44	206	6	6	2	12
45 -- 49	252	5	9	2	21
50 -- 54	366	20	9	9	9
55 -- 59	437	16	12	3	9
60 -- 64	561	28	6	5	8
65 ed oltre	1.545	65	18	19	14
TOTALE	3.752	147	77	43	94
CLASSI DI GIORNATE DI LAVORO					
Meno di 10	220	7	5	1	8
10 -- 20	424	18	14	9	25
20 -- 30	264	19	4	5	5
30 -- 50	501	21	9	9	8
50 -- 100	680	28	20	9	9
100 -- 200	690	26	14	5	9
200 -- 250	230	14	2	1	9
250 -- 300	165	3	-	1	7
300 ed oltre	578	11	9	3	14
TOTALE	3.752	147	77	43	94

Tavola 2.69 segue - Capi azienda per classe di età (in anni compiuti), classe di giornate di lavoro e sesso

CLASSI DI ETÀ' CLASSI DI GIORNATE DI LAVORO	CAPI AZIENDA				
	Conduttore	Coniuge	Familiare	Parente	Altra persona
FEMMINE					
CLASSI DI ETÀ'					
Meno di 20	4	-	-	-	-
20 -- 24	5	-	-	-	-
25 -- 29	28	-	2	-	-
30 -- 34	66	-	-	1	1
35 -- 39	93	1	1	1	3
40 -- 44	134	2	1	2	2
45 -- 49	175	2	-	-	1
50 -- 54	261	1	2	5	-
55 -- 59	266	9	1	2	-
60 -- 64	284	3	-	2	1
65 ed oltre	553	10	8	2	4
TOTALE	1.869	28	15	15	12
CLASSI DI GIORNATE DI LAVORO					
Meno di 10	154	-	1	2	1
10 -- 20	334	3	4	2	3
20 -- 30	140	5	3	1	1
30 -- 50	190	4	1	2	-
50 -- 100	287	4	2	2	1
100 -- 200	364	3	1	5	2
200 -- 250	126	4	1	1	1
250 -- 300	75	2	-	-	2
300 ed oltre	199	3	2	-	1
TOTALE	1.869	28	15	15	12

Tavola 2.70 - Giornate di lavoro dei capi azienda per classe di età (in anni compiuti), classe di giornate di lavoro e sesso

CLASSI DI ETÀ' CLASSI DI GIORNATE DI LAVORO	CAPI AZIENDA				
	Conduttore	Coniuge	Familiare	Parente	Altra persona
TOTALE					
CLASSI DI ETÀ'					
Meno di 20	2.066	350	-	-	-
20 -- 24	5.469	-	321	-	-
25 -- 29	16.395	-	750	320	252
30 -- 34	36.014	-	540	171	852
35 -- 39	36.571	285	734	60	2.728
40 -- 44	45.991	450	975	76	2.035
45 -- 49	53.970	710	701	40	2.583
50 -- 54	70.594	2.078	520	903	1.319
55 -- 59	81.524	3.460	1.250	455	348
60 -- 64	91.778	2.672	372	345	808
65 ed oltre	187.726	6.913	2.137	1.705	1.063
TOTALE	628.098	16.918	8.300	4.075	11.988
CLASSI DI GIORNATE DI LAVORO					
Meno di 10	1.163	23	24	11	18
10 -- 20	8.253	227	210	133	294
20 -- 30	8.289	500	141	125	120
30 -- 50	23.133	836	316	400	285
50 -- 100	61.149	2.010	1.307	680	560
100 -- 200	135.076	3.880	1.990	1.176	1.484
200 -- 250	72.475	3.640	600	400	2.225
250 -- 300	62.711	1.280	-	250	2.410
300 ed oltre	255.849	4.522	3.712	900	4.592
TOTALE	628.098	16.918	8.300	4.075	11.988
MASCHI					
CLASSI DI ETÀ'					
Meno di 20	1.476	350	-	-	-
20 -- 24	4.878	-	321	-	-
25 -- 29	11.238	-	370	320	252
30 -- 34	26.349	-	540	15	540
35 -- 39	23.411	255	724	-	2.162
40 -- 44	26.719	240	925	45	1.785
45 -- 49	32.307	430	701	40	2.533
50 -- 54	38.672	1.798	445	533	1.319
55 -- 59	50.154	2.165	1.220	155	348
60 -- 64	67.291	2.282	372	320	628
65 ed oltre	155.435	6.094	1.326	1.525	918
TOTALE	437.930	13.614	6.944	2.953	10.485
CLASSI DI GIORNATE DI LAVORO					
Meno di 10	685	23	23	5	13
10 -- 20	4.681	190	165	113	264
20 -- 30	5.443	395	81	105	100
30 -- 50	16.844	706	286	340	285
50 -- 100	43.344	1.780	1.197	540	510
100 -- 200	86.989	3.450	1.810	500	1.184
200 -- 250	46.893	2.840	400	200	1.985
250 -- 300	43.126	750	-	250	1.864
300 ed oltre	189.925	3.480	2.982	900	4.280
TOTALE	437.930	13.614	6.944	2.953	10.485

Tavola 2.70 segue - Giornate di lavoro dei capi azienda per classe di età (in anni compiuti), classe di giornate di lavoro e sesso

CLASSI DI ETÀ' CLASSI DI GIORNATE DI LAVORO	CAPI AZIENDA				
	Conduttore	Coniuge	Familiare	Parente	Altra persona
FEMMINE					
CLASSI DI ETÀ'					
Meno di 20	590	-	-	-	-
20 -- 24	591	-	-	-	-
25 -- 29	5.157	-	380	-	-
30 -- 34	9.665	-	-	156	312
35 -- 39	13.160	30	10	60	566
40 -- 44	19.272	210	50	31	250
45 -- 49	21.663	280	-	-	50
50 -- 54	31.922	280	75	370	-
55 -- 59	31.370	1.295	30	300	-
60 -- 64	24.487	390	-	25	180
65 ed oltre	32.291	819	811	180	145
TOTALE	190.168	3.304	1.356	1.122	1.503
CLASSI DI GIORNATE DI LAVORO					
Meno di 10	478	-	1	6	5
10 -- 20	3.572	37	45	20	30
20 -- 30	2.846	105	60	20	20
30 -- 50	6.289	130	30	60	-
50 -- 100	17.805	230	110	140	50
100 -- 200	48.087	430	180	676	300
200 -- 250	25.582	800	200	200	240
250 -- 300	19.585	530	-	-	546
300 ed oltre	65.924	1.042	730	-	312
TOTALE	190.168	3.304	1.356	1.122	1.503

Tavola 2.71 - Aziende interessate al contoterzismo e relativo numero di giornate di lavoro secondo l'utilizzazione dei mezzi meccanici per classe di superficie totale e classe di superficie agricola utilizzata (SAU)

CLASSI DI SUPERFICIE TOTALE CLASSI DI SAU	AZIENDE CHE UTILIZZANO MEZZI MECCANICI						
	IN ALTRE AZIENDE AGRICOLE			IN AZIENDA E FORNITI DA			
	Totale	Di proprietà solo dell'azienda	In comproprietà	Totale	Altre aziende agricole	Organismi associativi	Imprese di esercizio e noleggio
AZIENDE							
CLASSI DI SUPERFICIE TOTALE (in ettari)							
Senza superficie	-	-	-	-	-	-	-
Meno di 1 ettaro	5	4	1	280	198	13	70
1 -- 2	4	2	2	247	116	32	99
2 -- 3	6	3	3	193	84	21	96
3 -- 5	4	2	2	264	107	31	130
5 -- 10	10	4	6	381	121	59	214
10 -- 20	11	9	2	283	78	81	140
20 -- 30	3	2	1	94	35	16	47
30 -- 50	6	5	1	52	17	4	31
50 -- 100	3	3	-	48	12	7	32
100 ed oltre	3	3	-	32	6	4	23
TOTALE	55	37	18	1.874	774	268	882
CLASSI DI SAU (in ettari)							
Senza superficie	-	-	-	2	1	-	1
Meno di 1 ettaro	6	4	2	372	255	21	97
1 -- 2	4	3	1	272	123	32	120
2 -- 3	5	2	3	188	78	22	93
3 -- 5	7	5	2	246	91	29	130
5 -- 10	11	5	6	368	105	67	209
10 -- 20	7	5	2	250	70	74	124
20 -- 30	3	2	1	68	25	10	35
30 -- 50	6	5	1	47	12	4	31
50 -- 100	3	3	-	38	10	6	25
100 ed oltre	3	3	-	23	4	3	17
TOTALE	55	37	18	1.874	774	268	882
GIORNATE DI LAVORO EFFETTUATE							
CLASSI DI SUPERFICIE TOTALE (in ettari)							
Senza superficie	-	-	-	-	-	-	-
Meno di 1 ettaro	135	105	30	774	557	41	176
1 -- 2	19	6	13	768	413	128	227
2 -- 3	297	40	257	724	388	61	275
3 -- 5	47	45	2	948	456	99	393
5 -- 10	266	204	62	1.425	693	140	592
10 -- 20	326	307	19	1.378	605	306	467
20 -- 30	120	80	40	654	305	83	266
30 -- 50	207	200	7	511	112	40	359
50 -- 100	110	110	-	781	294	57	430
100 ed oltre	95	95	-	1.043	215	38	790
TOTALE	1.622	1.192	430	9.006	4.038	993	3.975
CLASSI DI SAU (in ettari)							
Senza superficie	-	-	-	35	20	-	15
Meno di 1 ettaro	145	105	40	1.132	778	72	282
1 -- 2	19	16	3	1.005	522	129	354
2 -- 3	287	30	257	662	357	63	242
3 -- 5	111	109	2	930	476	88	366
5 -- 10	322	260	62	1.454	517	184	753
10 -- 20	206	187	19	1.285	580	269	436
20 -- 30	120	80	40	516	201	60	255
30 -- 50	207	200	7	480	97	42	341
50 -- 100	110	110	-	710	286	53	371
100 ed oltre	95	95	-	797	204	33	560
TOTALE	1.622	1.192	430	9.006	4.038	993	3.975

Tavola 2.72 - Aziende interessate al contoterzismo e relativo numero di giornate di lavoro secondo l'utilizzazione dei mezzi meccanici per forma di conduzione e zona altimetrica

FORME DI CONDUZIONE ZONE ALTIMETRICHE	AZIENDE CHE UTILIZZANO MEZZI MECCANICI						
	IN ALTRE AZIENDE AGRICOLE			IN AZIENDA E FORNITI DA			
	Totale	Di proprietà solo dell'azienda	In comproprietà	Totale	Altre aziende agricole	Organismi associativi	Imprese di esercizio e noleggio
AZIENDE							
FORME DI CONDUZIONE							
Conduzione diretta del coltivatore	54	36	18	1.799	757	256	836
<i>Con solo manodopera familiare</i>	50	33	17	1.633	704	228	742
<i>Con manodopera familiare prevalente</i>	4	3	1	118	42	22	60
<i>Con manodopera extrafamiliare prevalente</i>	-	-	-	48	11	6	34
Conduzione con salariati	1	1	-	75	17	12	46
Conduzione a colonia parziaria appoderata	-	-	-	-	-	-	-
TOTALE	55	37	18	1.874	774	268	882
ZONE ALTIMETRICHE							
Montagna	-	-	-	-	-	-	-
Collina	55	37	18	1.874	774	268	882
Pianura	-	-	-	-	-	-	-
TOTALE	55	37	18	1.874	774	268	882
GIORNATE DI LAVORO EFFETTUATE							
FORME DI CONDUZIONE							
Conduzione diretta del coltivatore	1.592	1.162	430	7.609	3.850	836	2.923
<i>Con solo manodopera familiare</i>	1.475	1.052	423	6.714	3.604	725	2.385
<i>Con manodopera familiare prevalente</i>	117	110	7	510	206	51	253
<i>Con manodopera extrafamiliare prevalente</i>	-	-	-	385	40	60	285
Conduzione con salariati	30	30	-	1.397	188	157	1.052
Conduzione a colonia parziaria appoderata	-	-	-	-	-	-	-
TOTALE	1.622	1.192	430	9.006	4.038	993	3.975
ZONE ALTIMETRICHE							
Montagna	-	-	-	-	-	-	-
Collina	1.622	1.192	430	9.006	4.038	993	3.975
Pianura	-	-	-	-	-	-	-
TOTALE	1.622	1.192	430	9.006	4.038	993	3.975

Tavola 2.73 - Aziende che utilizzano mezzi meccanici in altre aziende agricole e relative giornate di lavoro, per classe di giornate di lavoro effettuate in altre aziende, classe di superficie agricola utilizzata (SAU) e classe di giornate di lavoro aziendale

CLASSI DI SAU	CLASSI DI GIORNATE DI LAVORO EFFETTUATE IN ALTRE AZIENDE								Totale
CLASSI DI GIORNATE DI LAVORO AZIENDALE	1 -- 2	3 -- 4	5 -- 9	10 -- 14	15 -- 19	20 -- 29	30 -- 49	50 ed oltre	
AZIENDE									
CLASSI DI SAU (in ettari)									
Meno di 1 ettaro	-	-	1	2	-	-	2	1	6
1 -- 2	1	1	1	1	-	-	-	-	4
2 -- 3	1	-	1	1	-	1	-	1	5
3 -- 5	2	-	2	-	1	-	1	1	7
5 -- 10	-	-	4	2	2	1	1	1	11
10 -- 20	1	-	1	1	1	1	-	2	7
20 -- 30	-	-	-	-	-	1	1	1	3
30 -- 50	-	-	1	-	-	2	2	1	6
50 -- 100	-	-	-	1	-	-	-	2	3
100 ed oltre	-	-	-	-	-	-	3	-	3
TOTALE	5	1	11	8	4	6	10	10	55
CLASSI DI GIORNATE DI LAVORO AZIENDALE									
Meno di 50	-	1	3	1	1	-	-	2	8
50 -- 100	1	-	2	1	3	1	-	-	8
100 -- 200	1	-	3	2	-	2	-	1	9
200 -- 300	2	-	1	1	-	1	4	2	11
300 -- 500	1	-	-	-	-	2	1	3	7
500 -- 1000	-	-	2	3	-	-	4	2	11
1000 -- 2500	-	-	-	-	-	-	1	-	1
2500 ed oltre	-	-	-	-	-	-	-	-	-
TOTALE	5	1	11	8	4	6	10	10	55
GIORNATE DI LAVORO EFFETTUATE IN ALTRE AZIENDE									
CLASSI DI SAU (in ettari)									
Meno di 1 ettaro	-	-	5	20	-	-	60	60	145
1 -- 2	1	3	5	10	-	-	-	-	19
2 -- 3	2	-	5	10	-	20	-	250	287
3 -- 5	2	-	14	-	15	-	30	50	111
5 -- 10	-	-	28	20	34	20	40	180	322
10 -- 20	2	-	7	12	15	20	-	150	206
20 -- 30	-	-	-	-	-	20	40	60	120
30 -- 50	-	-	7	-	-	40	60	100	207
50 -- 100	-	-	-	10	-	-	-	100	110
100 ed oltre	-	-	-	-	-	-	95	-	95
TOTALE	7	3	71	82	64	120	325	950	1.622
CLASSI DI GIORNATE DI LAVORO AZIENDALE									
Meno di 50	-	3	17	10	15	-	-	430	475
50 -- 100	2	-	12	10	49	20	-	-	93
100 -- 200	1	-	21	20	-	40	-	50	132
200 -- 300	3	-	7	10	-	20	125	150	315
300 -- 500	1	-	-	-	-	40	30	200	271
500 -- 1000	-	-	14	32	-	-	140	120	306
1000 -- 2500	-	-	-	-	-	-	30	-	30
2500 ed oltre	-	-	-	-	-	-	-	-	-
TOTALE	7	3	71	82	64	120	325	950	1.622

Tavola 2.74 - Aziende che utilizzano mezzi meccanici in altre aziende agricole e relative giornate di lavoro per classe di giornate di lavoro effettuate in altre aziende, forma di conduzione e zona altimetrica

FORME DI CONDUZIONE ZONE ALTIMETRICHE	CLASSI DI GIORNATE DI LAVORO EFFETTUATE IN ALTRE AZIENDE								Totale
	1 -- 2	3 -- 4	5 -- 9	10 -- 14	15 -- 19	20 -- 29	30 -- 49	50 ed oltre	
AZIENDE									
FORME DI CONDUZIONE									
Conduzione diretta del coltivatore	5	1	11	8	4	6	9	10	54
Con solo manodopera familiare	5	1	10	8	4	6	7	9	50
Con manodopera familiare prevalente	-	-	1	-	-	-	2	1	4
Con manodopera extrafamiliare prevalente	-	-	-	-	-	-	-	-	-
Conduzione con salariati	-	-	-	-	-	-	1	-	1
TOTALE	5	1	11	8	4	6	10	10	55
ZONE ALTIMETRICHE									
Montagna	-	-	-	-	-	-	-	-	-
Collina	5	1	11	8	4	6	10	10	55
Pianura	-	-	-	-	-	-	-	-	-
TOTALE	5	1	11	8	4	6	10	10	55
GIORNATE DI LAVORO EFFETTUATE IN ALTRE AZIENDE									
FORME DI CONDUZIONE									
Conduzione diretta del coltivatore	7	3	71	82	64	120	295	950	1.592
Con solo manodopera familiare	7	3	64	82	64	120	235	900	1.475
Con manodopera familiare prevalente	-	-	7	-	-	-	60	50	117
Con manodopera extrafamiliare prevalente	-	-	-	-	-	-	-	-	-
Conduzione con salariati	-	-	-	-	-	-	30	-	30
TOTALE	7	3	71	82	64	120	325	950	1.622
ZONE ALTIMETRICHE									
Montagna	-	-	-	-	-	-	-	-	-
Collina	7	3	71	82	64	120	325	950	1.622
Pianura	-	-	-	-	-	-	-	-	-
TOTALE	7	3	71	82	64	120	325	950	1.622

Tavola 2.75 - Aziende che utilizzano mezzi meccanici extraziendali e relative giornate di lavoro extraziendale, per classe di giornate di lavoro extraziendale, classe di superficie agricola utilizzata (SAU) e classe di giornate di lavoro aziendale

CLASSI DI SAU CLASSI DI GIORNATE DI LAVORO AZIENDALE	CLASSI DI GIORNATE DI LAVORO EXTRAZIENDALI								Totale
	1 -- 2	3 -- 4	5 -- 9	10 -- 14	15 -- 19	20 -- 29	30 -- 49	50 ed oltre	
AZIENDE									
CLASSI DI SAU (in ettari)									
Senza superficie	-	-	-	-	1	1	-	-	2
Meno di 1 ettaro	241	43	61	21	3	2	-	1	372
1 -- 2	161	40	36	26	2	5	2	-	272
2 -- 3	122	26	23	11	1	2	1	2	188
3 -- 5	164	27	29	16	2	3	2	3	246
5 -- 10	223	71	40	19	5	4	2	4	368
10 -- 20	138	42	31	19	3	10	3	4	250
20 -- 30	25	13	16	3	2	3	5	1	68
30 -- 50	12	12	7	3	5	2	4	2	47
50 -- 100	5	4	10	5	4	2	4	4	38
100 ed oltre	1	2	2	5	1	2	1	9	23
TOTALE	1.092	280	255	128	29	36	24	30	1.874
CLASSI DI GIORNATE DI LAVORO AZIENDALE									
Meno di 50	317	89	92	53	9	12	5	7	584
50 -- 100	158	42	44	18	2	4	3	2	273
100 -- 200	215	34	31	17	7	7	2	3	316
200 -- 300	109	37	23	11	1	3	4	3	191
300 -- 500	181	46	29	14	4	5	7	9	295
500 -- 1000	90	25	28	12	4	2	3	2	166
1000 -- 2500	21	5	8	2	1	2	-	3	42
2500 ed oltre	1	2	-	1	1	1	-	1	7
TOTALE	1.092	280	255	128	29	36	24	30	1.874
GIORNATE DI LAVORO EXTRAZIENDALE									
CLASSI DI SAU (in ettari)									
Senza superficie	-	-	-	-	15	20	-	-	35
Meno di 1 ettaro	299	137	340	214	47	45	-	50	1.132
1 -- 2	203	129	209	264	30	100	70	-	1.005
2 -- 3	153	83	130	111	15	40	30	100	662
3 -- 5	206	88	172	162	31	61	60	150	930
5 -- 10	273	230	233	199	78	81	60	300	1.454
10 -- 20	199	143	195	194	45	209	100	200	1.285
20 -- 30	39	42	102	33	30	60	160	50	516
30 -- 50	20	39	39	30	75	42	135	100	480
50 -- 100	9	14	68	55	63	41	120	340	710
100 ed oltre	2	6	10	54	15	40	40	630	797
TOTALE	1.403	911	1.498	1.316	444	739	775	1.920	9.006
CLASSI DI GIORNATE DI LAVORO AZIENDALE									
Meno di 50	419	290	522	540	136	249	150	410	2.716
50 -- 100	193	134	251	185	33	80	100	100	1.076
100 -- 200	274	109	182	175	106	147	60	150	1.203
200 -- 300	142	117	143	113	15	60	135	220	945
300 -- 500	226	154	180	150	61	100	230	740	1.841
500 -- 1000	116	84	171	122	61	40	100	100	794
1000 -- 2500	32	15	49	21	15	42	-	150	324
2500 ed oltre	1	8	-	10	17	21	-	50	107
TOTALE	1.403	911	1.498	1.316	444	739	775	1.920	9.006

Tavola. 2.76 - Aziende che utilizzano mezzi meccanici extraziendali e relative giornate di lavoro extraziendale per classe di giornate di lavoro extraziendale, forma di conduzione e zona altimetrica

FORME DI CONDUZIONE	CLASSI DI GIORNATE DI LAVORO EXTRAZIENDALE								Totale
ZONE ALTIMETRICHE	1 -- 2	3 -- 4	5 -- 9	10 -- 14	15 -- 19	20 -- 29	30 -- 49	50 ed oltre	
AZIENDE									
FORME DI CONDUZIONE									
Conduzione diretta del coltivatore	1.085	270	237	117	27	28	15	20	1.799
Con solo manodopera familiare	992	243	215	108	24	23	10	18	1.633
Con manodopera familiare prevalente	73	17	17	2	2	3	3	1	118
Con manodopera extrafamiliare prevalente	20	10	5	7	1	2	2	1	48
Conduzione con salariati	7	10	18	11	2	8	9	10	75
TOTALE	1.092	280	255	128	29	36	24	30	1.874
ZONE ALITIMETRICHE									
Montagna	-	-	-	-	-	-	-	-	-
Collina	1.092	280	255	128	29	36	24	30	1.874
Pianura	-	-	-	-	-	-	-	-	-
TOTALE	1.092	280	255	128	29	36	24	30	1.874
GIORNATE DI LAVORO EXTRAZIENDALE									
FORME DI CONDUZIONE									
Conduzione diretta del coltivatore	1.392	880	1.391	1.202	414	575	495	1.260	7.609
Con solo manodopera familiare	1.255	788	1.266	1.109	366	475	345	1.110	6.714
Con manodopera familiare prevalente	106	57	96	20	31	60	90	50	510
Con manodopera extrafamiliare prevalente	31	35	29	73	17	40	60	100	385
Conduzione con salariati	11	31	107	114	30	164	280	660	1.397
TOTALE	1.403	911	1.498	1.316	444	739	775	1.920	9.006
ZONE ALTIMETRICHE									
Montagna	-	-	-	-	-	-	-	-	-
Collina	1.403	911	1.498	1.316	444	739	775	1.920	9.006
Pianura	-	-	-	-	-	-	-	-	-
TOTALE	1.403	911	1.498	1.316	444	739	775	1.920	9.006

Tavola 2.77 - Aziende che utilizzano mezzi meccanici extraziendali e superficie lavorata secondo le principali operazioni effettuate per classe di superficie agricola utilizzata (SAU), forma di conduzione e zona altimetrica (*superficie in ettari*)

OPERAZIONI EFFETTUATE IN AZIENDA CON MEZZI EXTRAZIENDALI									
CLASSI DI SAU FORME DI CONDUZIONE ZONE ALTIMETRICHE	Totale	Affidamento completo	AFFIDAMENTO PARZIALE						
			Solo aratura	Solo semina	Solo raccolta meccanica	Aratura e semina	Aratura e raccolta meccanica	Semina e raccolta meccanica	Aratura, semina e raccolta meccanica
AZIENDE									
CLASSI DI SAU									
Senza superficie	2	1	-	-	-	-	-	-	-
Meno di 1 ettaro	372	105	133	1	25	1	-	-	-
1 -- 2	272	88	35	1	67	-	-	-	-
2 -- 3	188	39	14	-	64	6	-	-	-
3 -- 5	246	41	9	3	106	3	-	-	-
5 -- 10	368	49	5	1	189	4	1	2	-
10 -- 20	250	28	1	-	131	1	-	1	-
20 -- 30	68	12	1	-	35	-	-	-	-
30 -- 50	47	8	2	-	22	-	-	-	-
50 -- 100	38	7	-	-	19	1	-	2	-
100 ed oltre	23	6	-	-	8	-	-	-	-
TOTALE	1.874	384	200	6	666	16	1	5	-
FORME DI CONDUZIONE									
Conduzione diretta del coltivatore	1.799	349	198	6	654	14	1	5	-
Con solo manodopera familiare	1.633	328	181	6	593	14	1	4	-
Con manodopera familiare prevalente	118	12	15	-	41	-	-	-	-
Con manodopera extrafamiliare prevalente	48	9	2	-	20	-	-	1	-
Conduzione con salariati	75	35	2	-	12	2	-	-	-
TOTALE	1.874	384	200	6	666	16	1	5	-
ZONE ALTIMETRICHE									
Montagna	-	-	-	-	-	-	-	-	-
Collina	1.874	384	200	6	666	16	1	5	-
Pianura	-	-	-	-	-	-	-	-	-
TOTALE	1.874	384	200	6	666	16	1	5	-
SUPERFICIE LAVORATA									
CLASSI DI SAU									
Senza superficie	27,81	6,81	-	-	-	-	-	-	-
Meno di 1 ettaro	167,21	53,08	42,54	0,50	7,84	0,50	-	-	-
1 -- 2	405,97	125,55	37,65	1,30	63,49	-	-	-	-
2 -- 3	479,08	92,72	31,04	-	94,46	23,78	-	-	-
3 -- 5	939,78	141,32	23,99	8,94	260,94	23,00	-	-	-
5 -- 10	2.798,37	938,87	16,30	6,00	800,73	41,32	8,00	16,52	-
10 -- 20	2.810,24	350,21	2,00	-	1.055,37	8,00	-	24,00	-
20 -- 30	1.313,20	239,33	15,21	-	446,54	-	-	-	-
30 -- 50	1.286,96	248,05	15,30	-	376,61	-	-	-	-
50 -- 100	1.909,78	445,01	-	-	694,56	62,50	-	97,97	-
100 ed oltre	2.736,03	673,75	-	-	691,95	-	-	-	-
TOTALE	14.874,43	3.314,70	184,03	16,74	4.492,49	159,10	8,00	138,49	-
FORME DI CONDUZIONE									
Conduzione diretta del coltivatore	11.354,66	2.205,92	174,93	16,74	3.700,46	145,70	8,00	138,49	-
Con solo manodopera familiare	8.763,19	1.699,48	144,28	16,74	2.976,92	145,70	8,00	106,67	-
Con manodopera familiare prevalente	1.492,54	250,29	17,65	-	423,83	-	-	-	-
Con manodopera extrafamiliare prevalente	1.098,93	256,15	13,00	-	299,71	-	-	31,82	-
Conduzione con salariati	3.519,77	1.108,78	9,10	-	792,03	13,40	-	-	-
TOTALE	14.874,43	3.314,70	184,03	16,74	4.492,49	159,10	8,00	138,49	-
ZONE ALTIMETRICHE									
Montagna	-	-	-	-	-	-	-	-	-
Collina	14.874,43	3.314,70	184,03	16,74	4.492,49	159,10	8,00	138,49	-
Pianura	-	-	-	-	-	-	-	-	-
TOTALE	14.874,43	3.314,70	184,03	16,74	4.492,49	159,10	8,00	138,49	-

Tavola 2.78 - Aziende con attrezzature informatiche per classe di superficie agricola utilizzata (SAU) e forma di conduzione

CLASSI DI SAU FORME DI CONDUZIONE	AZIENDE CON ATTREZZATURE INFORMATICHE						
	Totale	Servizi amministrativi	Gestione coltivazione e/o allevamenti	Altre operazioni	UTILIZZO ABITUALE RETE INTERNET		
					Dispone di un sito proprio	Uso del commercio elettronico per la vendita di prodotti aziendali	Uso del commercio elettronico per l'acquisto di mezzi tecnici
CLASSI DI SAU (in ettari)							
Senza superficie	4	4	2	-	-	-	-
Meno di 1 ettaro	17	6	4	7	6	1	-
1 -- 2	12	6	3	2	4	2	-
2 -- 3	15	9	5	7	7	-	-
3 -- 5	20	10	8	6	11	7	1
5 -- 10	27	11	10	5	14	3	-
10 -- 20	25	15	7	6	11	7	-
20 -- 30	16	10	1	5	8	5	3
30 -- 50	14	11	3	4	5	3	-
50 -- 100	13	10	4	1	2	3	1
100 ed oltre	19	13	10	4	8	-	-
TOTALE	182	105	57	47	76	31	5
FORME DI CONDUZIONE							
Conduzione diretta del coltivatore	143	75	43	39	62	24	5
<i>Con solo manodopera familiare</i>	97	46	31	27	41	15	3
<i>Con manodopera familiare prevalente</i>	28	18	5	7	13	4	1
<i>Con manodopera extrafamiliare prevalente</i>	18	11	7	5	8	5	1
Conduzione con salariati	39	30	14	8	14	7	-
Conduzione a colonia parziaria appoderata	-	-	-	-	-	-	-
TOTALE	182	105	57	47	76	31	5

Capitolo 3 – Dati provinciali (Universo CEE)

Tavola 3.1 - Aziende e relativa superficie totale per classe di superficie totale, forma di conduzione, titolo di possesso dei terreni e zona altimetrica (superficie in ettari) - COLLINA

FORME DI CONDUZIONE TITOLI DI POSSESSO DEI TERRENI	CLASSI DI SUPERFICIE TOTALE								Totale
	Meno di 1	1 -- 2	2 -- 5	5 -- 10	10 -- 20	20 -- 50	50 -- 100	100 ed oltre	
AZIENDE									
Solo in proprietà	801	812	1.099	606	304	105	26	8	3.761
Solo in affitto	11	14	55	55	40	18	6	3	202
Solo in uso gratuito	11	19	25	11	1	-	-	-	67
Parte in proprietà e parte in affitto	4	14	39	61	58	43	11	5	235
Parte in proprietà e parte in uso gratuito	27	27	44	16	22	9	1	1	147
Parte in affitto e parte in uso gratuito	-	1	2	2	3	1	2	1	12
Parte in proprietà, parte in affitto e parte in uso gratuito	1	-	-	3	5	4	1	3	17
Con solo manodopera familiare	855	887	1.264	754	433	180	47	21	4.441
Solo in proprietà	27	16	29	23	22	10	9	6	142
Solo in affitto	1	-	7	5	5	3	-	1	22
Solo in uso gratuito	-	-	-	-	1	-	-	-	1
Parte in proprietà e parte in affitto	1	-	2	2	9	16	6	2	38
Parte in proprietà e parte in uso gratuito	-	-	2	3	3	-	-	-	8
Parte in affitto e parte in uso gratuito	-	-	1	-	-	-	-	-	1
Parte in proprietà, parte in affitto e parte in uso gratuito	-	-	-	-	3	4	-	-	7
Con manodopera familiare prevalente	29	16	41	33	43	33	15	9	219
Solo in proprietà	11	10	12	4	11	12	6	5	71
Solo in affitto	-	-	-	-	3	2	-	-	5
Parte in proprietà e parte in affitto	-	-	1	-	2	6	4	3	16
Parte in proprietà e parte in uso gratuito	-	-	-	1	-	-	-	2	3
Parte in proprietà, parte in affitto e parte in uso gratuito	-	-	-	-	-	3	2	-	5
Con manodopera extrafamiliare prevalente	11	10	13	5	16	23	12	10	100
Solo in proprietà	8	7	26	18	19	26	14	26	144
Solo in affitto	2	-	-	1	-	3	2	2	10
Solo in uso gratuito	-	-	1	-	1	-	1	-	3
Parte in proprietà e parte in affitto	-	1	-	-	3	-	1	4	9
Parte in proprietà e parte in uso gratuito	-	-	-	1	3	1	1	1	7
Parte in affitto e parte in uso gratuito	-	-	1	-	-	-	1	-	2
Parte in proprietà, parte in affitto e parte in uso gratuito	-	-	-	-	-	-	-	1	1
Conduzione con salariati	10	8	28	20	26	30	20	34	176
Parte in proprietà e parte in uso gratuito	-	-	-	-	-	1	-	-	1
Conduzione a colonia parziaria appoderata	-	-	-	-	-	1	-	-	1
Altra forma di conduzione	-	-	-	-	-	-	-	-	-
Solo in proprietà	847	845	1.166	651	356	153	55	45	4.118
Solo in affitto	14	14	62	61	48	26	8	6	239
Solo in uso gratuito	11	19	26	11	3	-	1	-	71
Parte in proprietà e parte in affitto	5	15	42	63	72	65	22	14	298
Parte in proprietà e parte in uso gratuito	27	27	46	21	28	11	2	4	166
Parte in affitto e parte in uso gratuito	-	1	4	2	3	1	3	1	15
Parte in proprietà, parte in affitto e parte in uso gratuito	1	-	-	3	8	11	3	4	30
TOTALE	905	921	1.346	812	518	267	94	74	4.937

Tavola 3.1 segue - Aziende e relativa superficie totale per classe di superficie totale, forma di conduzione, titolo di possesso dei terreni e zona altimetrica (superficie in ettari) - COLLINA

FORME DI CONDUZIONE TITOLI DI POSSESSO DEI TERRENI	CLASSI DI SUPERFICIE TOTALE								Totale
	Meno di 1	1 -- 2	2 -- 5	5 -- 10	10 -- 20	20 -- 50	50 -- 100	100 ed oltre	
SUPERFICIE TOTALE									
Solo in proprietà	451,92	1.158,31	3.507,87	4.253,76	4.122,71	3.120,95	1.863,93	2.636,61	21.116,06
Solo in affitto	7,07	20,89	187,91	405,60	528,48	490,73	389,56	387,61	2.417,85
Solo in uso gratuito	7,26	26,68	73,66	67,27	18,56	-	-	-	193,43
Parte in proprietà e parte in affitto	2,11	21,27	139,32	450,85	828,65	1.246,20	712,63	935,99	4.337,02
Parte in proprietà e parte in uso gratuito	17,84	40,54	137,83	112,38	288,71	288,33	65,71	136,13	1.087,47
Parte in affitto e parte in uso gratuito	-	1,85	9,58	17,70	48,63	32,00	136,77	563,84	810,37
Parte in proprietà, parte in affitto e parte in uso gratuito	0,98	-	-	21,86	74,13	130,43	70,34	424,64	722,38
Con solo manodopera familiare	487,18	1.269,54	4.056,17	5.329,42	5.909,87	5.308,64	3.238,94	5.084,82	30.684,58
Solo in proprietà	12,81	24,72	105,61	161,32	308,32	299,00	620,12	1.025,87	2.557,77
Solo in affitto	0,86	-	24,95	35,59	67,57	93,69	-	112,10	334,76
Solo in uso gratuito	-	-	-	-	16,00	-	-	-	16,00
Parte in proprietà e parte in affitto	0,99	-	8,02	14,44	143,50	470,43	425,25	341,91	1.404,54
Parte in proprietà e parte in uso gratuito	-	-	8,94	23,28	43,62	-	-	-	75,84
Parte in affitto e parte in uso gratuito	-	-	4,10	-	-	-	-	-	4,10
Parte in proprietà, parte in affitto e parte in uso gratuito	-	-	-	-	42,84	133,97	-	-	176,81
Con manodopera familiare prevalente	14,66	24,72	151,62	234,63	621,85	997,09	1.045,37	1.479,88	4.569,82
Solo in proprietà	7,37	14,56	39,41	25,67	157,79	379,60	411,78	1.673,11	2.709,29
Solo in affitto	-	-	-	-	43,34	56,45	-	-	99,79
Parte in proprietà e parte in affitto	-	-	4,29	-	23,96	179,01	259,91	626,92	1.094,09
Parte in proprietà e parte in uso gratuito	-	-	-	5,73	-	-	-	451,54	457,27
Parte in proprietà, parte in affitto e parte in uso gratuito	-	-	-	-	-	118,03	150,45	-	268,48
Con manodopera extrafamiliare prevalente	7,37	14,56	43,70	31,40	225,09	733,09	822,14	2.751,57	4.628,92
Solo in proprietà	4,89	10,24	85,68	120,00	268,66	843,74	1.065,66	13.627,59	16.026,46
Solo in affitto	1,53	-	-	8,87	-	101,92	123,16	1.613,22	1.848,70
Solo in uso gratuito	-	-	2,03	-	17,23	-	69,40	-	88,66
Parte in proprietà e parte in affitto	-	1,12	-	-	44,85	-	59,80	1.797,14	1.902,91
Parte in proprietà e parte in uso gratuito	-	-	-	7,73	38,03	49,38	81,91	168,50	345,55
Parte in affitto e parte in uso gratuito	-	-	3,74	-	-	-	89,44	-	93,18
Parte in proprietà, parte in affitto e parte in uso gratuito	-	-	-	-	-	-	-	243,27	243,27
Conduzione con salariati	6,42	11,36	91,45	136,60	368,77	995,04	1.489,37	17.449,72	20.548,73
Parte in proprietà e parte in uso gratuito	-	-	-	-	-	21,61	-	-	21,61
Conduzione a colonia parziaria appoderata	-	-	-	-	-	21,61	-	-	21,61
Altra forma di conduzione	-	-	-	-	-	-	-	-	-
Solo in proprietà	476,99	1.207,83	3.738,57	4.560,75	4.857,48	4.643,29	3.961,49	18.963,18	42.409,58
Solo in affitto	9,46	20,89	212,86	450,06	639,39	742,79	512,72	2.112,93	4.701,10
Solo in uso gratuito	7,26	26,68	75,69	67,27	51,79	-	69,40	-	298,09
Parte in proprietà e parte in affitto	3,10	22,39	151,63	465,29	1.040,96	1.895,64	1.457,59	3.701,96	8.738,56
Parte in proprietà e parte in uso gratuito	17,84	40,54	146,77	149,12	370,36	359,32	147,62	756,17	1.987,74
Parte in affitto e parte in uso gratuito	-	1,85	17,42	17,70	48,63	32,00	226,21	563,84	907,65
Parte in proprietà, parte in affitto e parte in uso gratuito	0,98	-	-	21,86	116,97	382,43	220,79	667,91	1.410,94
TOTALE	515,63	1.320,18	4.342,94	5.732,05	7.125,58	8.055,47	6.595,82	26.765,99	60.453,69

Tavola 3.2 - Aziende e relativa superficie agricola utilizzata (SAU) per classe di superficie agricola utilizzata, forma di conduzione, titolo di possesso dei terreni e zona altimetrica (*superficie in ettari*) - COLLINA

FORME DI CONDUZIONE TITOLI DI POSSESSO DEI TERRENI	CLASSI DI SUPERFICIE AGRICOLA UTILIZZATA								Totale
	Meno di 1	1 -- 2	2 -- 5	5 -- 10	10 -- 20	20 -- 50	50 -- 100	100 ed oltre	
AZIENDE									
Solo in proprietà	1.140	859	981	483	219	74	16	5	3.777
Solo in affitto	16	22	59	60	29	14	7	2	209
Solo in uso gratuito	20	21	20	7	1	-	-	-	69
Parte in proprietà e parte in affitto	7	16	41	57	56	34	8	3	222
Parte in proprietà e parte in uso gratuito	35	27	35	17	17	8	1	1	141
Parte in affitto e parte in uso gratuito	-	1	2	3	2	1	1	-	10
Parte in proprietà, parte in affitto e parte in uso gratuito	-	-	-	2	3	4	1	3	13
Con solo manodopera familiare	1.218	946	1.138	629	327	135	34	14	4.441
Solo in proprietà	32	18	32	22	20	9	7	3	143
Solo in affitto	1	1	8	3	7	1	-	1	22
Solo in uso gratuito	-	-	-	-	1	-	-	-	1
Parte in proprietà e parte in affitto	1	-	2	2	11	15	5	1	37
Parte in proprietà e parte in uso gratuito	-	1	2	2	3	-	-	-	8
Parte in affitto e parte in uso gratuito	-	-	1	-	-	-	-	-	1
Parte in proprietà, parte in affitto e parte in uso gratuito	-	-	-	1	2	4	-	-	7
Con manodopera familiare prevalente	34	20	45	30	44	29	12	5	219
Solo in proprietà	16	13	7	10	7	9	5	5	72
Solo in affitto	-	-	2	-	2	2	-	-	6
Parte in proprietà e parte in affitto	-	-	2	1	2	5	2	2	14
Parte in proprietà e parte in uso gratuito	-	-	1	-	-	-	-	2	3
Parte in proprietà, parte in affitto e parte in uso gratuito	-	-	-	-	-	3	2	-	5
Con manodopera extrafamiliare prevalente	16	13	12	11	11	19	9	9	100
Solo in proprietà	12	15	32	13	20	25	13	14	144
Solo in affitto	1	-	2	1	2	4	-	1	11
Solo in uso gratuito	-	2	1	-	1	-	-	-	4
Parte in proprietà e parte in affitto	1	-	-	1	2	-	2	3	9
Parte in proprietà e parte in uso gratuito	-	-	-	1	2	1	1	1	6
Parte in proprietà, parte in affitto e parte in uso gratuito	-	-	-	-	-	-	-	1	1
Conduzione con salariati	14	17	35	16	27	30	16	20	175
Parte in proprietà e parte in uso gratuito	-	-	-	-	1	-	-	-	1
Conduzione a colonia parziaria appoderata	-	-	-	-	1	-	-	-	1
Altra forma di conduzione	-	-	-	-	-	-	-	-	-
Solo in proprietà	1.200	905	1.052	528	266	117	41	27	4.136
Solo in affitto	18	23	71	64	40	21	7	4	248
Solo in uso gratuito	20	23	21	7	3	-	-	-	74
Parte in proprietà e parte in affitto	9	16	45	61	71	54	17	9	282
Parte in proprietà e parte in uso gratuito	35	28	38	20	23	9	2	4	159
Parte in affitto e parte in uso gratuito	-	1	3	3	2	1	1	-	11
Parte in proprietà, parte in affitto e parte in uso gratuito	-	-	-	3	5	11	3	4	26
TOTALE	1.282	996	1.230	686	410	213	71	48	4.936

Tavola 3.2 segue - Aziende e relativa superficie agricola utilizzata (SAU) per classe di superficie agricola utilizzata, forma di conduzione, titolo di possesso dei terreni e zona altimetrica (superficie in ettari) - COLLINA

FORME DI CONDUZIONE TITOLI DI POSSESSO DEI TERRENI	CLASSI DI SUPERFICIE AGRICOLA UTILIZZATA								Totale
	Meno di 1	1 -- 2	2 -- 5	5 -- 10	10 -- 20	20 -- 50	50 -- 100	100 ed oltre	
SUPERFICIE AGRICOLA UTILIZZATA									
Solo in proprietà	598,03	1.204,24	3.068,93	3.383,27	2.969,32	2.230,21	1.134,31	679,24	15.267,55
Solo in affitto	9,70	31,81	202,18	428,87	386,13	358,13	480,37	227,34	2.124,53
Solo in uso gratuito	12,36	29,55	56,54	40,20	11,95	-	-	-	150,60
Parte in proprietà e parte in affitto	4,20	24,38	146,30	420,75	800,95	1.026,32	463,65	521,24	3.407,79
Parte in proprietà e parte in uso gratuito	20,61	40,15	104,52	124,18	228,90	252,69	54,50	108,44	933,99
Parte in affitto e parte in uso gratuito	-	1,72	9,16	22,70	29,66	31,50	79,14	-	173,88
Parte in proprietà, parte in affitto e parte in uso gratuito	-	-	-	12,23	45,02	117,80	65,54	410,56	651,15
Con solo manodopera familiare	644,90	1.331,85	3.587,63	4.432,20	4.471,93	4.016,65	2.277,51	1.946,82	22.709,49
Solo in proprietà	14,55	25,42	113,05	160,24	269,70	309,82	495,91	477,30	1.865,99
Solo in affitto	0,30	1,80	30,24	20,90	89,64	37,01	-	104,97	284,86
Solo in uso gratuito	-	-	-	-	15,90	-	-	-	15,90
Parte in proprietà e parte in affitto	0,93	-	7,77	13,59	162,42	472,20	376,67	195,68	1.229,26
Parte in proprietà e parte in uso gratuito	-	1,06	8,05	14,70	40,06	-	-	-	63,87
Parte in affitto e parte in uso gratuito	-	-	3,33	-	-	-	-	-	3,33
Parte in proprietà, parte in affitto e parte in uso gratuito	-	-	-	9,85	26,10	125,66	-	-	161,61
Con manodopera familiare prevalente	15,78	28,28	162,44	219,28	603,82	944,69	872,58	777,95	3.624,82
Solo in proprietà	9,70	20,59	22,54	74,79	93,81	233,07	292,79	848,26	1.595,55
Solo in affitto	-	-	7,62	-	23,40	54,20	-	-	85,22
Parte in proprietà e parte in affitto	-	-	8,36	7,82	38,53	168,99	118,45	236,52	578,67
Parte in proprietà e parte in uso gratuito	-	-	4,99	-	-	-	-	347,65	352,64
Parte in proprietà, parte in affitto e parte in uso gratuito	-	-	-	-	-	111,81	141,80	-	253,61
Con manodopera extrafamiliare prevalente	9,70	20,59	43,51	82,61	155,74	568,07	553,04	1.432,43	2.865,69
Solo in proprietà	5,10	19,92	108,54	92,84	292,32	774,87	963,84	3.877,25	6.134,68
Solo in affitto	0,90	-	6,40	7,10	33,84	169,06	-	119,09	336,39
Solo in uso gratuito	-	3,03	3,34	-	12,02	-	-	-	18,39
Parte in proprietà e parte in affitto	0,68	-	-	8,55	25,39	-	128,71	665,97	829,30
Parte in proprietà e parte in uso gratuito	-	-	-	7,35	20,88	43,68	80,51	143,50	295,92
Parte in proprietà, parte in affitto e parte in uso gratuito	-	-	-	-	-	-	-	131,51	131,51
Conduzione con salariati	6,68	22,95	118,28	115,84	384,45	987,61	1.173,06	4.937,32	7.746,19
Parte in proprietà e parte in uso gratuito	-	-	-	-	12,97	-	-	-	12,97
Conduzione a colonia parziaria appoderata	-	-	-	-	12,97	-	-	-	12,97
Altra forma di conduzione	-	-	-	-	-	-	-	-	-
Solo in proprietà	627,38	1.270,17	3.313,06	3.711,14	3.625,15	3.547,97	2.886,85	5.882,05	24.863,77
Solo in affitto	10,90	33,61	246,44	456,87	533,01	618,40	480,37	451,40	2.831,00
Solo in uso gratuito	12,36	32,58	59,88	40,20	39,87	-	-	-	184,89
Parte in proprietà e parte in affitto	5,81	24,38	162,43	450,71	1.027,29	1.667,51	1.087,48	1.619,41	6.045,02
Parte in proprietà e parte in uso gratuito	20,61	41,21	117,56	146,23	302,81	296,37	135,01	599,59	1.659,39
Parte in affitto e parte in uso gratuito	-	1,72	12,49	22,70	29,66	31,50	79,14	-	177,21
Parte in proprietà, parte in affitto e parte in uso gratuito	-	-	-	22,08	71,12	355,27	207,34	542,07	1.197,88
TOTALE	677,06	1.403,67	3.911,86	4.849,93	5.628,91	6.517,02	4.876,19	9.094,52	36.959,16

Tavola 3.3 - Aziende e relativa superficie per forma di utilizzazione dei terreni, classe di superficie totale e classe di superficie agricola utilizzata (SAU) (superficie in ettari)

CLASSI DI SUPERFICIE TOTALE	SUPERFICIE AGRICOLA UTILIZZATA				Arboricoltura da legno	SUPERFICIE AGRICOLA NON UTILIZZATA				Totale generale
	CLASSI DI SAU	Seminativi	Coltivazioni legnose agrarie	Prati permanenti e pascoli		Totale aziende con SAU	Boschi	Totale	Di cui destinata ad attività ricreative	
AZIENDE										
CLASSI DI SUPERFICIE TOTALE										
Meno di 1 ettaro	708	751	145	904	1	100	170	2	735	905
1 -- 2	690	805	117	921	5	156	219	2	796	921
2 -- 3	464	497	69	592	2	135	148	5	524	592
3 -- 5	620	631	110	754	4	225	198	6	700	754
5 -- 10	733	677	110	812	6	251	213	12	761	812
10 -- 20	479	420	54	518	12	159	136	11	499	518
20 -- 30	139	128	29	153	3	58	45	4	145	153
30 -- 50	105	85	22	114	1	49	39	4	110	114
50 -- 100	88	65	25	94	4	52	38	4	90	94
100 ed oltre	70	56	26	74	3	58	33	10	71	74
TOTALE	4.096	4.115	707	4.936	41	1.243	1.239	60	4.431	4.937
CLASSI DI SAU										
Senza superficie	-	-	-	-	-	-	-	-	1	1
Meno di 1 ettaro	982	1.080	215	1.282	6	304	353	7	1.064	1.282
1 -- 2	744	876	131	996	2	221	254	4	867	996
2 -- 3	462	484	66	580	4	153	132	5	526	580
3 -- 5	565	540	101	650	5	182	143	5	606	650
5 -- 10	632	561	80	686	11	143	159	11	649	686
10 -- 20	387	327	40	410	4	102	91	8	395	410
20 -- 30	119	101	23	123	3	35	31	4	118	123
30 -- 50	88	63	22	90	2	37	30	5	88	90
50 -- 100	70	48	13	71	2	32	24	4	70	71
100 ed oltre	47	35	16	48	2	34	22	7	47	48
TOTALE	4.096	4.115	707	4.936	41	1.243	1.239	60	4.431	4.937
SUPERFICIE INVESTITA										
CLASSI DI SUPERFICIE TOTALE										
Meno di 1 ettaro	158,22	240,69	29,68	428,59	0,10	17,55	19,17	0,38	50,22	515,63
1 -- 2	460,86	553,55	59,22	1.073,63	2,25	64,85	58,84	0,56	120,61	1.320,18
2 -- 3	568,73	500,86	60,03	1.129,62	0,19	114,36	76,51	2,42	115,55	1.436,23
3 -- 5	1.286,77	846,71	134,00	2.267,48	1,15	267,29	152,51	1,84	218,28	2.906,71
5 -- 10	3.090,86	1.271,71	212,66	4.575,23	1,87	540,53	240,68	7,04	373,74	5.732,05
10 -- 20	4.485,21	1.085,72	191,92	5.762,85	35,28	631,61	273,42	18,69	422,42	7.125,58
20 -- 30	2.273,84	496,30	130,65	2.900,79	2,97	451,98	129,83	8,61	195,23	3.680,80
30 -- 50	2.859,97	411,35	182,63	3.453,95	1,60	555,96	166,52	4,04	196,64	4.374,67
50 -- 100	4.053,82	547,17	330,55	4.931,54	23,93	1.127,00	228,20	3,10	285,15	6.595,82
100 ed oltre	8.085,69	1.098,23	1.251,56	10.435,48	13,00	13.765,96	1.176,20	78,85	1.375,35	26.765,99
TOTALE	27.323,97	7.052,29	2.582,90	36.959,16	82,34	17.537,09	2.521,88	125,53	3.353,19	60.453,66
CLASSI DI SAU										
Senza superficie	-	-	-	-	-	-	-	-	0,63	0,63
Meno di 1 ettaro	232,32	391,01	53,73	677,06	10,57	2.402,29	195,93	3,24	127,25	3.413,10
1 -- 2	588,95	725,99	88,73	1.403,67	0,53	389,82	175,79	1,64	166,96	2.136,77
2 -- 3	721,67	602,75	85,34	1.409,76	1,54	450,88	118,30	3,07	143,44	2.123,92
3 -- 5	1.435,35	899,64	167,11	2.502,10	8,07	2.250,70	229,66	0,56	258,03	5.248,56
5 -- 10	3.383,14	1.252,01	214,78	4.849,93	17,04	1.309,35	239,60	15,38	367,16	6.783,08
10 -- 20	4.381,80	1.047,28	199,83	5.628,91	5,20	652,63	161,12	12,78	383,62	6.831,48
20 -- 30	2.413,40	400,27	180,51	2.994,18	2,77	932,31	94,51	5,61	363,58	4.387,35
30 -- 50	2.988,04	283,22	251,58	3.522,84	23,12	1.062,86	87,63	4,10	172,78	4.869,23
50 -- 100	4.075,65	604,87	195,67	4.876,19	7,50	1.425,66	149,65	44,78	347,14	6.806,14
100 ed oltre	7.103,65	845,25	1.145,62	9.094,52	6,00	6.660,59	1.069,69	34,37	1.022,60	17.853,40
TOTALE	27.323,97	7.052,29	2.582,90	36.959,16	82,34	17.537,09	2.521,88	125,53	3.353,19	60.453,66

Tavola 3.4 - Aziende con seminativi e relativa superficie investita per classe di superficie agricola utilizzata (SAU) e principali coltivazioni praticate (superficie in ettari) - COLLINA

COLTIVAZIONI	CLASSI DI SUPERFICIE AGRICOLA UTILIZZATA								Totale
	Meno di 1	1 -- 2	2 -- 5	5 -- 10	10 -- 20	20 -- 50	50 -- 100	100 ed oltre	
AZIENDE									
SEMINATIVI	698	646	948	614	386	207	70	47	3.616
Cereali	115	216	472	416	300	169	62	43	1.793
Frumento tenero e spelta	19	65	112	71	51	18	7	9	352
Frumento duro	8	76	253	306	243	149	56	41	1.132
Segale	-	1	4	4	3	1	1	-	14
Orzo	19	41	88	76	59	26	9	8	326
Avena	56	57	77	51	42	33	13	12	341
Granoturco	24	36	66	36	32	14	6	5	219
Riso	-	-	-	-	-	-	-	-	-
Sorgo	-	-	6	3	5	1	2	4	21
Altri cereali	3	2	10	6	7	5	-	2	35
Legumi secchi	38	25	40	28	17	10	3	2	163
Patata	57	27	37	34	14	9	1	-	179
Barbabietola da zucchero	-	2	12	40	36	28	9	9	136
Piante sarchiate da foraggio	-	3	3	-	2	1	-	-	9
Piante industriali	15	20	112	163	135	72	29	29	575
Tabacco	-	-	-	-	-	-	-	-	-
Luppolo	-	-	-	-	-	-	-	-	-
Cotone	-	-	1	-	-	1	-	-	2
Lino	-	-	-	-	-	-	-	-	-
Canapa	-	-	-	-	-	-	-	-	-
Piante da semi oleosi	8	16	102	160	134	72	29	29	550
Colza e ravizzone	-	-	1	2	3	6	3	5	20
Girasole	8	16	100	158	130	66	25	28	531
Soia	-	-	1	-	1	-	1	-	3
Altre piante da semi oleosi	-	-	-	-	-	-	-	-	-
Piante aromatiche, medicinali e da condimento	7	4	9	3	2	-	-	-	25
Altre piante industriali	-	-	-	-	-	-	-	-	-
Ortive	345	203	312	252	161	89	24	9	1.395
In piena aria	336	198	304	250	157	89	23	9	1.366
In coltivazioni di pieno campo	249	168	276	242	147	84	22	9	1.197
Pomodoro da mensa	107	51	68	40	30	17	1	2	316
Pomodoro da industria	6	10	25	46	39	23	8	4	161
Altre ortive	214	149	241	214	124	69	18	5	1.034
In orti stabili o industriali	104	45	36	17	18	10	2	1	233
Pomodoro da mensa	27	10	4	-	-	-	-	-	41
Altre ortive	101	44	35	17	18	10	2	1	228
Protette	28	17	34	14	21	8	3	-	125
In serra	23	15	32	12	19	5	1	-	107
Pomodoro da mensa	13	7	16	3	8	2	-	-	49
Altre ortive	21	10	27	11	14	5	1	-	89
In tunnel, campane, ecc.	5	3	2	2	2	3	2	-	19
Flori e piante ornamentali	33	11	16	5	2	-	-	-	67
In piena aria	21	10	6	2	1	-	-	-	40
Protetti	19	10	15	5	1	-	-	-	50
In serra	17	10	15	5	1	-	-	-	48
In tunnel, campane, ecc.	2	-	3	2	-	-	-	-	7
Piantine	14	4	16	10	5	2	-	1	52
Orticole	11	2	9	10	5	-	-	-	37
Floricole ed ornamentali	5	3	5	1	-	1	-	1	16
Altre piantine	2	1	3	-	-	1	-	-	7
Foraggere avvicendate	202	199	262	209	151	86	39	25	1.173
Prati avvicendati	174	184	241	191	138	77	36	21	1.062
Erba medica	163	172	214	169	128	68	29	20	963
Altri prati avvicendati	12	14	35	31	16	23	11	5	147
Erbai	31	15	26	24	29	21	11	12	169
Granoturco in erba	2	-	1	1	1	-	-	1	6
Granoturco a maturazione cerosa	-	-	-	-	-	1	1	-	2
Altri erbai monofiti di cereali	6	4	5	4	6	4	1	1	31
Altri erbai	23	11	21	19	25	17	11	10	137
Sementi	1	1	3	-	1	2	-	3	11
Terreni a riposo	141	194	257	129	81	71	51	39	963

Tavola 3.4 segue - Aziende con seminativi e relativa superficie investita per classe di superficie agricola utilizzata (SAU) e principali coltivazioni praticate (superficie in ettari) - COLLINA

COLTIVAZIONI	CLASSI DI SUPERFICIE AGRICOLA UTILIZZATA								Totale
	Meno di 1	1 -- 2	2 -- 5	5 -- 10	10 -- 20	20 -- 50	50 -- 100	100 ed oltre	
	SUPERFICIE INVESTITA								
SEMINATIVI	197,95	562,25	2.122,78	3.365,81	4.372,91	5.396,42	4.073,90	7.102,82	27.194,84
Cereali	38,34	170,45	836,14	1.523,97	2.027,49	2.509,74	2.151,73	3.459,12	12.716,98
Frumento tenero e spelta	7,06	33,63	137,39	164,11	163,12	74,45	87,56	265,94	933,26
Frumento duro	3,25	70,25	483,41	1.071,05	1.515,13	2.098,12	1.724,46	2.697,94	9.663,61
Segale	-	0,20	3,29	9,10	9,00	4,00	20,00	-	45,59
Orzo	5,16	20,38	71,92	108,77	127,09	98,97	69,77	67,55	569,61
Avena	18,55	30,72	80,81	118,03	138,99	189,41	124,06	180,92	881,49
Granoturco	3,51	14,96	39,60	33,81	40,34	34,34	101,33	105,81	373,70
Riso	-	-	-	-	-	-	-	-	-
Sorgo	-	-	5,57	4,00	7,33	1,00	24,55	96,12	138,57
Altri cereali	0,81	0,31	14,15	15,10	26,49	9,45	-	44,84	111,15
Legumi secchi	2,79	4,45	21,41	29,29	27,05	37,89	9,50	27,24	159,62
Patata	2,06	3,68	14,41	66,06	47,09	19,37	4,00	-	156,67
Barbabietola da zucchero	-	0,78	17,21	90,32	107,58	167,32	72,78	136,47	592,46
Piante sarchiate da foraggio	-	1,48	3,40	-	5,70	4,00	-	-	14,58
Piante industriali	2,64	18,09	176,86	472,04	675,03	534,72	393,32	1.375,41	3.648,11
Tabacco	-	-	-	-	-	-	-	-	-
Luppolo	-	-	-	-	-	-	-	-	-
Cotone	-	-	0,75	-	-	2,00	-	-	2,75
Lino	-	-	-	-	-	-	-	-	-
Canapa	-	-	-	-	-	-	-	-	-
Piante da semi oleosi	2,18	17,88	171,63	466,45	673,03	532,72	393,32	1.375,41	3.632,62
Colza e ravizzone	-	-	0,50	12,32	16,37	57,62	35,41	127,55	249,77
Girasole	2,18	17,88	168,63	454,13	639,56	475,10	337,18	1.247,86	3.342,52
Soia	-	-	2,50	-	17,10	-	20,73	-	40,33
Altre piante da semi oleosi	-	-	-	-	-	-	-	-	-
Piante aromatiche, medicinali e da condimento	0,46	0,21	4,48	5,59	2,00	-	-	-	12,74
Altre piante industriali	-	-	-	-	-	-	-	-	-
Ortive	54,03	82,97	281,99	465,95	561,04	938,73	389,58	203,43	2.977,72
In piena aria	48,93	78,03	268,48	455,82	553,07	911,15	375,21	203,43	2.894,12
In coltivazioni di pieno campo	31,34	59,03	240,70	433,34	489,49	749,45	327,21	175,01	2.505,57
Pomodoro da mensa	7,12	8,42	20,23	21,91	25,97	43,39	3,00	30,68	160,72
Pomodoro da industria	0,23	2,48	17,65	61,60	94,39	89,54	58,57	39,73	364,19
Altre ortive	23,99	48,13	202,82	349,83	369,13	616,52	265,64	104,60	1.980,66
In orti stabili o industriali	17,59	19,00	27,78	22,48	63,58	161,70	48,00	28,42	388,55
Pomodoro da mensa	1,52	1,38	1,07	-	-	-	-	-	3,97
Altre ortive	16,07	17,62	26,71	22,48	63,58	161,70	48,00	28,42	384,58
Protette	5,10	4,94	13,51	10,13	7,97	27,58	14,37	-	83,60
In serra	3,60	4,64	13,28	9,88	7,37	10,08	3,37	-	52,22
Pomodoro da mensa	0,91	0,96	3,09	1,04	1,38	0,52	-	-	7,90
Altre ortive	2,69	3,68	10,19	8,84	5,99	9,56	3,37	-	44,32
In tunnel, campane, ecc.	1,50	0,30	0,23	0,25	0,60	17,50	11,00	-	31,38
Fiori e piante ornamentali	7,32	9,16	13,09	4,53	1,90	-	-	-	36,00
In piena aria	3,52	6,30	4,69	1,86	1,80	-	-	-	18,17
Protetti	3,80	2,86	8,40	2,67	0,10	-	-	-	17,83
In serra	3,69	2,86	8,17	2,36	0,10	-	-	-	17,18
In tunnel, campane, ecc.	0,11	-	0,23	0,31	-	-	-	-	0,65
Piantine	2,03	0,73	14,00	8,21	5,90	2,20	-	2,00	35,07
Orticole	0,82	0,38	8,31	7,79	5,90	-	-	-	23,20
Floricole ed ornamentali	1,04	0,30	1,78	0,42	-	2,00	-	2,00	7,54
Altre piantine	0,17	0,05	3,91	-	-	0,20	-	-	4,33
Foraggiere avvicendate	58,16	127,78	324,17	416,15	650,93	774,98	604,68	798,03	3.754,88
Prati avvicendati	48,43	115,82	287,52	360,12	487,49	586,39	474,96	481,01	2.841,74
Erba medica	45,24	105,26	238,62	277,87	404,58	421,82	285,89	377,96	2.157,24
Altri prati avvicendati	3,19	10,56	48,90	82,25	82,91	164,57	189,07	103,05	684,50
Erbai	9,73	11,96	36,65	56,03	163,44	188,59	129,72	317,02	913,14
Granoturco in erba	0,46	-	0,50	3,50	3,00	-	-	9,02	16,48
Granoturco a maturazione cerosa	-	-	-	-	-	3,00	4,00	-	7,00
Altri erbai monofiti di cereali	1,96	2,63	11,06	9,17	16,00	41,00	10,50	5,64	97,96
Altri erbai	7,31	9,33	25,09	43,36	144,44	144,59	115,22	302,36	791,70
Sementi	0,03	0,98	8,72	-	3,00	31,00	-	45,97	89,70
Terreni a riposo	30,55	141,70	411,38	289,29	260,20	376,47	448,31	1.055,15	3.013,05

Tavola 3.5 - Aziende con coltivazioni legnose agrarie e relativa superficie investita per le principali coltivazioni praticate e per classe di superficie agricola utilizzata (SAU) (superficie in ettari)

	CLASSI DI SUPERFICIE AGRICOLA UTILIZZATA								
COLTIVAZIONI	Meno di 1	1 -- 2	2 -- 5	5 -- 10	10 -- 20	20 -- 50	50 -- 100	100 ed oltre	Totale
AZIENDE									
COLTIVAZIONI LEGNOSE AGRARIE	1.080	876	1.024	561	327	164	48	35	4.115
Vite	680	449	572	336	197	89	30	19	2.372
Olivo per la produzioe di olive	782	773	885	482	279	142	43	29	3.415
Da tavola	38	34	22	7	8	1	1	-	111
Per olio	751	742	863	475	271	141	42	29	3.314
Agrumi	32	16	21	6	1	-	1	-	77
Arancio	18	10	15	5	1	-	1	-	50
Mandarino	9	8	8	4	-	-	-	-	29
Clementina e suoi ibridi	3	1	1	1	-	-	-	-	6
Limone	23	12	15	4	1	-	-	-	55
Altri agrumi	-	-	4	-	-	-	-	-	4
Fruttiferi	446	293	291	170	85	36	6	3	1.330
Frutta fresca di origine temperata	433	285	284	167	80	35	3	2	1.289
Melo	123	90	76	41	25	8	2	1	366
Pero	161	105	106	64	33	11	1	-	481
Pesco	265	187	188	124	57	21	2	2	846
Nettarina (pesca noce)	37	21	25	18	11	5	-	-	117
Albicocco	218	155	151	99	46	13	-	-	682
Altra frutta	286	186	169	103	56	24	2	1	827
Frutta fresca di origine sub-tropicale	12	9	5	1	3	-	-	-	30
Actinidia (kiwi)	5	4	4	-	2	-	-	-	15
Altra frutta	7	6	1	1	1	-	-	-	16
Frutta a guscio	31	29	25	13	4	1	3	1	107
Mandorlo	10	7	7	5	-	-	-	-	29
Nocciolo	5	6	3	-	-	-	2	-	16
Castagno	13	13	13	7	4	1	1	1	53
Altra frutta	6	7	9	3	1	-	-	-	26
Vivai	14	9	9	7	5	4	1	1	50
Fruttiferi	3	2	3	-	-	1	-	-	9
Piante ornamentali	11	9	8	5	2	1	-	-	36
Altri	5	1	3	2	3	2	1	1	18
SUPERFICIE INVESTITA									
COLTIVAZIONI LEGNOSE AGRARIE	391,01	725,99	1.502,39	1.252,01	1.047,28	683,49	604,87	845,25	7.052,29
Vite	150,58	156,16	320,98	299,14	298,39	210,57	194,01	354,77	1.984,60
Olivo per la produzioe di olive	192,12	500,95	1.054,52	841,90	634,06	418,23	317,35	445,72	4.404,85
Da tavola	4,41	13,90	22,72	11,75	8,85	1,02	1,07	-	63,72
Per olio	187,71	487,05	1.031,80	830,15	625,21	417,21	316,28	445,72	4.341,13
Agrumi	1,34	1,87	4,67	0,70	0,20	-	2,50	-	11,28
Arancio	0,34	0,50	1,18	0,23	0,10	-	2,50	-	4,85
Mandarino	0,20	0,32	1,32	0,35	-	-	-	-	2,19
Clementina e suoi ibridi	0,03	0,08	0,30	0,01	-	-	-	-	0,42
Limone	0,77	0,97	1,27	0,11	0,10	-	-	-	3,22
Altri agrumi	-	-	0,60	-	-	-	-	-	0,60
Fruttiferi	42,10	61,09	113,91	97,01	92,61	44,96	90,01	11,59	553,28
Frutta fresca di origine temperata	39,18	54,45	103,66	87,82	85,81	44,75	49,28	0,43	465,38
Melo	3,12	5,10	8,09	7,78	5,86	4,40	2,55	0,04	36,94
Pero	4,13	4,39	7,91	6,41	4,05	2,62	4,00	-	33,51
Pesco	8,88	15,29	40,06	32,35	45,84	23,38	1,83	0,34	167,97
Nettarina (pesca noce)	1,07	1,70	2,11	1,23	1,05	1,76	-	-	8,92
Albicocco	7,24	9,59	17,87	16,47	12,02	4,05	-	-	67,24
Altra frutta	14,74	18,38	27,62	23,58	16,99	8,54	40,90	0,05	150,80
Frutta fresca di origine sub-tropicale	0,35	1,88	0,16	0,45	0,63	-	-	-	3,47
Actinidia (kiwi)	0,18	1,15	0,14	-	0,60	-	-	-	2,07
Altra frutta	0,17	0,73	0,02	0,45	0,03	-	-	-	1,40
Frutta a guscio	2,57	4,76	10,09	8,74	6,17	0,21	40,73	11,16	84,43
Mandorlo	0,30	0,20	0,24	1,56	-	-	-	-	2,30
Nocciolo	0,09	0,30	0,26	-	-	-	40,00	-	40,65
Castagno	1,96	4,06	8,29	5,35	5,87	0,21	0,73	11,16	37,63
Altra frutta	0,22	0,20	1,30	1,83	0,30	-	-	-	3,85
Vivai	4,76	5,26	6,12	11,61	20,62	5,03	1,00	4,10	58,50
Fruttiferi	0,17	0,80	1,80	-	-	0,29	-	-	3,06
Piante ornamentali	3,63	3,29	3,06	7,90	13,70	0,54	-	-	32,12
Altri	0,96	1,17	1,26	3,71	6,92	4,20	1,00	4,10	23,32

Tavola 3.6 - Aziende con superficie irrigabile per classe di superficie irrigabile, classe di superficie totale, classe di superficie agricola utilizzata (SAU) e zona altimetrica (superficie in ettari)

CLASSI DI SUPERFICIE TOTALE		CLASSI DI SUPERFICIE IRRIGABILE								Totale
CLASSI DI SAU ZONE ALTIMETRICHE	Meno di 1	1 -- 2	2 -- 5	5 -- 10	10 -- 20	20 -- 50	50--100	100 ed oltre		
AZIENDE										
CLASSI DI SUPERFICIE TOTALE										
Meno di 1 ettaro	485	-	-	-	-	-	-	-	485	
1 -- 2	262	171	-	-	-	-	-	-	433	
2 -- 3	105	80	98	-	-	-	-	-	283	
3 -- 5	116	53	211	-	-	-	-	-	380	
5 -- 10	100	33	125	195	-	-	-	-	453	
10 -- 20	37	21	37	88	130	-	-	-	313	
20 -- 30	10	3	3	17	30	33	-	-	96	
30 -- 50	5	-	6	8	8	35	-	-	62	
50 -- 100	3	-	-	2	9	18	16	-	48	
100 ed oltre	1	-	4	1	7	6	9	13	41	
TOTALE	1.124	361	484	311	184	92	25	13	2.594	
CLASSI DI SAU										
Meno di 1 ettaro	634	-	-	1	-	-	-	-	635	
1 -- 2	228	240	-	-	-	-	-	-	468	
2 -- 3	79	48	156	-	-	-	-	-	283	
3 -- 5	87	30	217	-	-	-	-	-	334	
5 -- 10	68	28	81	236	-	-	-	-	413	
10 -- 20	19	15	24	53	147	-	-	-	258	
20 -- 30	7	-	3	11	19	41	-	-	81	
30 -- 50	1	-	2	9	7	36	-	-	55	
50 -- 100	1	-	-	1	5	13	19	-	39	
100 ed oltre	-	-	1	-	6	2	6	13	28	
TOTALE	1.124	361	484	311	184	92	25	13	2.594	
ZONE ALTIMETRICHE										
Montagna	-	-	-	-	-	-	-	-	-	
Collina	1.124	361	484	311	184	92	25	13	2.594	
Pianura	-	-	-	-	-	-	-	-	-	
TOTALE	1.124	361	484	311	184	92	25	13	2.594	
SUPERFICIE IRRIGABILE										
CLASSI DI SUPERFICIE TOTALE										
Meno di 1 ettaro	142,13	-	-	-	-	-	-	-	142,13	
1 -- 2	88,20	225,60	-	-	-	-	-	-	313,80	
2 -- 3	25,97	116,18	223,84	-	-	-	-	-	365,99	
3 -- 5	34,97	72,60	682,19	-	-	-	-	-	789,76	
5 -- 10	22,73	41,35	423,39	1.304,71	-	-	-	-	1.792,18	
10 -- 20	11,21	25,11	115,97	689,52	1.665,42	-	-	-	2.507,23	
20 -- 30	4,10	4,94	8,80	109,38	448,20	781,36	-	-	1.356,78	
30 -- 50	0,14	-	17,47	52,11	105,95	1.187,74	-	-	1.363,41	
50 -- 100	0,61	-	-	15,40	121,08	637,61	984,56	-	1.759,26	
100 ed oltre	0,10	-	12,85	9,50	87,37	162,46	631,27	2.918,10	3.821,65	
TOTALE	330,16	485,78	1.484,51	2.180,62	2.428,02	2.769,17	1.615,83	2.918,10	14.212,19	
CLASSI DI SAU										
Meno di 1 ettaro	197,35	-	-	9,00	-	-	-	-	206,35	
1 -- 2	61,06	328,58	-	-	-	-	-	-	389,64	
2 -- 3	23,37	63,24	371,32	-	-	-	-	-	457,93	
3 -- 5	27,07	39,78	772,86	-	-	-	-	-	839,71	
5 -- 10	14,66	35,40	243,67	1.650,61	-	-	-	-	1.944,34	
10 -- 20	5,46	18,78	78,11	378,67	1.940,56	-	-	-	2.421,58	
20 -- 30	0,98	-	7,05	71,14	258,57	988,89	-	-	1.326,63	
30 -- 50	0,01	-	7,50	65,20	94,82	1.313,80	-	-	1.481,33	
50 -- 100	0,20	-	-	6,00	66,07	421,48	1.224,83	-	1.718,58	
100 ed oltre	-	-	4,00	-	68,00	45,00	391,00	2.918,10	3.426,10	
TOTALE	330,16	485,78	1.484,51	2.180,62	2.428,02	2.769,17	1.615,83	2.918,10	14.212,19	
ZONE ALTIMETRICHE										
Montagna	-	-	-	-	-	-	-	-	-	
Collina	330,16	485,78	1.484,51	2.180,62	2.428,02	2.769,17	1.615,83	2.918,10	14.212,19	
Pianura	-	-	-	-	-	-	-	-	-	
TOTALE	330,16	485,78	1.484,51	2.180,62	2.428,02	2.769,17	1.615,83	2.918,10	14.212,19	

Tavola 3.7 - Aziende con allevamenti e relativo numero di capi per specie di bestiame, classe di superficie totale e classe di superficie agricola utilizzata (SAU)

CLASSI DI SUPERFICIE TOTALE CLASSI DI SAU	SPECIE DI BESTIAME								
	Bovini	Bufalini	Ovini	Caprini	Equini	Suini	Allevamenti avicoli	Conigli	Struzzi
AZIENDE									
CLASSI DI SUPERFICIE TOTALE (in ettari)									
Senza superficie	-	-	-	1	1	-	-	-	-
Meno di 1 ettaro	3	-	-	19	18	22	328	189	1
1 -- 2	7	-	9	23	17	32	324	191	2
2 -- 3	9	-	5	16	15	33	217	123	1
3 -- 5	12	-	12	22	26	44	279	173	1
5 -- 10	33	1	26	28	51	71	344	197	1
10 -- 20	44	-	17	19	43	74	241	145	5
20 -- 30	26	-	17	9	10	30	64	43	1
30 -- 50	15	-	9	4	14	13	35	20	-
50 -- 100	13	-	8	1	11	12	22	11	2
100 ed oltre	9	-	2	2	6	6	9	4	-
TOTALE	171	1	105	144	212	337	1.863	1.096	14
CLASSI DI SAU (in ettari)									
Senza superficie	-	-	-	1	1	-	-	-	-
Meno di 1 ettaro	5	-	6	32	27	31	441	250	2
1 -- 2	10	-	9	19	28	37	351	205	1
2 -- 3	9	-	8	17	19	33	216	130	1
3 -- 5	16	-	16	26	25	47	258	155	1
5 -- 10	33	1	24	24	51	68	307	177	1
10 -- 20	48	-	14	15	33	74	189	116	5
20 -- 30	21	-	13	8	10	22	53	37	1
30 -- 50	12	-	9	2	10	12	25	16	1
50 -- 100	10	-	5	-	4	10	19	9	1
100 ed oltre	7	-	1	-	4	3	4	1	-
TOTALE	171	1	105	144	212	337	1.863	1.096	14
CAPI									
CLASSI DI SUPERFICIE TOTALE (in ettari)									
Senza superficie	-	-	-	37	3	-	-	-	-
Meno di 1 ettaro	18	-	-	53	24	30	8.563	3.681	3
1 -- 2	36	-	528	66	46	43	7.154	2.142	15
2 -- 3	103	-	28	51	37	130	6.372	1.180	7
3 -- 5	54	-	421	120	80	76	8.932	3.660	5
5 -- 10	388	3	1.034	139	198	188	8.461	4.132	12
10 -- 20	764	-	318	85	207	286	7.234	1.633	144
20 -- 30	463	-	1.663	111	46	271	3.171	466	7
30 -- 50	476	-	1.235	13	81	1.238	960	321	-
50 -- 100	831	-	2.407	95	170	64	862	149	122
100 ed oltre	651	-	250	30	153	125	4.369	132	-
TOTALE	3.784	3	7.884	800	1.045	2.451	56.078	17.496	315
CLASSI DI SAU (in ettari)									
Senza superficie	-	-	-	37	3	-	-	-	-
Meno di 1 ettaro	31	-	207	97	87	44	11.207	4.521	9
1 -- 2	36	-	346	55	52	126	7.481	2.119	9
2 -- 3	112	-	407	69	43	60	9.236	2.030	7
3 -- 5	98	-	367	110	89	90	6.156	5.030	5
5 -- 10	427	3	831	154	219	174	8.143	1.717	12
10 -- 20	837	-	564	58	177	354	5.383	1.147	144
20 -- 30	395	-	1.681	123	66	1.504	3.370	537	7
30 -- 50	704	-	924	97	80	41	896	266	2
50 -- 100	557	-	2.387	-	89	46	3.975	127	120
100 ed oltre	587	-	170	-	140	12	231	2	-
TOTALE	3.784	3	7.884	800	1.045	2.451	56.078	17.496	315

Tavola 3.8 - Aziende con bovini e relativo numero di capi per classe di capi, classe di superficie totale e classe di superficie agricola utilizzata (SAU)

CLASSI DI SUPERFICIE TOTALE CLASSI DI SAU	CLASSI DI CAPI										Totale
	1 -- 2	3 -- 5	6 -- 9	10 -- 19	20 -- 49	50 -- 99	100 -- 499	500 -- 999	1000 -- 1999	2000 ed oltre	
AZIENDE											
CLASSI DI SUPERFICIE TOTALE (in ettari)											
Senza superficie	-	-	-	-	-	-	-	-	-	-	-
Meno di 1 ettaro	2	-	-	1	-	-	-	-	-	-	3
1 -- 2	3	2	-	2	-	-	-	-	-	-	7
2 -- 3	5	2	1	-	-	1	-	-	-	-	9
3 -- 5	4	5	1	2	-	-	-	-	-	-	12
5 -- 10	9	5	8	7	3	-	1	-	-	-	33
10 -- 20	5	6	3	14	15	1	-	-	-	-	44
20 -- 30	3	4	5	3	11	-	-	-	-	-	26
30 -- 50	1	4	1	1	4	4	-	-	-	-	15
50 -- 100	-	2	2	2	1	4	2	-	-	-	13
100 ed oltre	-	-	-	2	2	3	2	-	-	-	9
TOTALE	32	30	21	34	36	13	5	-	-	-	171
CLASSI DI SAU (in ettari)											
Senza superficie	-	-	-	-	-	-	-	-	-	-	-
Meno di 1 ettaro	3	-	-	2	-	-	-	-	-	-	5
1 -- 2	5	4	-	1	-	-	-	-	-	-	10
2 -- 3	3	3	1	1	-	1	-	-	-	-	9
3 -- 5	6	5	2	2	1	-	-	-	-	-	16
5 -- 10	9	4	8	7	4	-	1	-	-	-	33
10 -- 20	4	8	4	15	16	1	-	-	-	-	48
20 -- 30	1	4	4	2	10	-	-	-	-	-	21
30 -- 50	1	-	-	2	3	5	1	-	-	-	12
50 -- 100	-	2	2	1	1	3	1	-	-	-	10
100 ed oltre	-	-	-	1	1	3	2	-	-	-	7
TOTALE	32	30	21	34	36	13	5	-	-	-	171
CAPI											
CLASSI DI SUPERFICIE TOTALE (in ettari)											
Senza superficie	-	-	-	-	-	-	-	-	-	-	-
Meno di 1 ettaro	3	-	-	15	-	-	-	-	-	-	18
1 -- 2	4	9	-	23	-	-	-	-	-	-	36
2 -- 3	8	8	7	-	-	80	-	-	-	-	103
3 -- 5	7	18	7	22	-	-	-	-	-	-	54
5 -- 10	17	22	60	112	73	-	104	-	-	-	388
10 -- 20	8	23	20	197	465	51	-	-	-	-	764
20 -- 30	5	18	36	38	366	-	-	-	-	-	463
30 -- 50	2	17	7	12	143	295	-	-	-	-	476
50 -- 100	-	7	15	22	40	299	448	-	-	-	831
100 ed oltre	-	-	-	29	77	236	309	-	-	-	651
TOTALE	54	122	152	470	1.164	961	861	-	-	-	3.784
CLASSI DI SAU (in ettari)											
Senza superficie	-	-	-	-	-	-	-	-	-	-	-
Meno di 1 ettaro	4	-	-	27	-	-	-	-	-	-	31
1 -- 2	7	18	-	11	-	-	-	-	-	-	36
2 -- 3	5	10	7	10	-	80	-	-	-	-	112
3 -- 5	11	21	13	27	26	-	-	-	-	-	98
5 -- 10	17	17	60	107	122	-	104	-	-	-	427
10 -- 20	6	33	30	210	507	51	-	-	-	-	837
20 -- 30	2	16	27	27	323	-	-	-	-	-	395
30 -- 50	2	-	-	29	114	376	183	-	-	-	704
50 -- 100	-	7	15	12	40	218	265	-	-	-	557
100 ed oltre	-	-	-	10	32	236	309	-	-	-	587
TOTALE	54	122	152	470	1.164	961	861	-	-	-	3.784

Tavola 3.9 - Aziende con vacche da latte e relativo numero di capi per classe di capi, classe di superficie totale e classe di superficie agricola utilizzata (SAU)

CLASSI DI SUPERFICIE TOTALE CLASSI DI SAU	CLASSI DI CAPI										Totale
	1 -- 2	3 -- 5	6 -- 9	10 -- 19	20 -- 49	50 -- 99	100 -- 499	500 -- 999	1000 -- 1999	2000 ed oltre	
AZIENDE											
CLASSI DI SUPERFICIE TOTALE (in ettari)											
Senza superficie	-	-	-	-	-	-	-	-	-	-	-
Meno di 1 ettaro	-	-	-	-	-	-	-	-	-	-	-
1 -- 2	1	-	-	-	-	-	-	-	-	-	1
2 -- 3	-	-	-	-	1	-	-	-	-	-	1
3 -- 5	1	-	-	-	-	-	-	-	-	-	1
5 -- 10	1	-	-	-	-	1	-	-	-	-	2
10 -- 20	2	-	2	2	-	-	-	-	-	-	6
20 -- 30	-	-	-	1	2	-	-	-	-	-	3
30 -- 50	-	-	-	1	-	1	-	-	-	-	2
50 -- 100	1	1	-	-	1	1	-	-	-	-	4
100 ed oltre	-	-	-	-	2	-	1	-	-	-	3
TOTALE	6	1	2	4	6	3	1	-	-	-	23
CLASSI DI SAU (in ettari)											
Senza superficie	-	-	-	-	-	-	-	-	-	-	-
Meno di 1 ettaro	-	-	-	-	-	-	-	-	-	-	-
1 -- 2	1	-	-	-	-	-	-	-	-	-	1
2 -- 3	1	-	-	-	1	-	-	-	-	-	2
3 -- 5	-	-	-	-	-	-	-	-	-	-	-
5 -- 10	1	-	-	1	-	1	-	-	-	-	3
10 -- 20	2	-	2	1	1	-	-	-	-	-	6
20 -- 30	-	-	-	1	2	-	-	-	-	-	3
30 -- 50	1	-	-	1	-	2	-	-	-	-	4
50 -- 100	-	1	-	-	1	-	-	-	-	-	2
100 ed oltre	-	-	-	-	1	-	1	-	-	-	2
TOTALE	6	1	2	4	6	3	1	-	-	-	23
CAPI											
CLASSI DI SUPERFICIE TOTALE (in ettari)											
Senza superficie	-	-	-	-	-	-	-	-	-	-	-
Meno di 1 ettaro	-	-	-	-	-	-	-	-	-	-	-
1 -- 2	1	-	-	-	-	-	-	-	-	-	1
2 -- 3	-	-	-	-	31	-	-	-	-	-	31
3 -- 5	2	-	-	-	-	-	-	-	-	-	2
5 -- 10	1	-	-	-	-	74	-	-	-	-	75
10 -- 20	3	-	15	31	-	-	-	-	-	-	49
20 -- 30	-	-	-	10	40	-	-	-	-	-	50
30 -- 50	-	-	-	11	-	59	-	-	-	-	70
50 -- 100	2	3	-	-	31	98	-	-	-	-	134
100 ed oltre	-	-	-	-	60	-	110	-	-	-	170
TOTALE	9	3	15	52	162	231	110	-	-	-	582
CLASSI DI SAU (in ettari)											
Senza superficie	-	-	-	-	-	-	-	-	-	-	-
Meno di 1 ettaro	-	-	-	-	-	-	-	-	-	-	-
1 -- 2	1	-	-	-	-	-	-	-	-	-	1
2 -- 3	2	-	-	-	31	-	-	-	-	-	33
3 -- 5	-	-	-	-	-	-	-	-	-	-	-
5 -- 10	1	-	-	18	-	74	-	-	-	-	93
10 -- 20	3	-	15	13	20	-	-	-	-	-	51
20 -- 30	-	-	-	10	40	-	-	-	-	-	50
30 -- 50	2	-	-	11	-	157	-	-	-	-	170
50 -- 100	-	3	-	-	31	-	-	-	-	-	34
100 ed oltre	-	-	-	-	40	-	110	-	-	-	150
TOTALE	9	3	15	52	162	231	110	-	-	-	582

Tavola 3.10 - Aziende con suini e relativo numero di capi per classe di capi, classe di superficie totale e classe di superficie agricola utilizzata (SAU)

CLASSI DI SUPERFICIE TOTALE CLASSI DI SAU	CLASSI DI CAPI									Totale
	1 -- 2	3 -- 5	6 -- 9	10 -- 19	20 -- 49	50 -- 99	100 -- 499	500 -- 999	1000 ed oltre	
AZIENDE										
CLASSI DI SUPERFICIE TOTALE (in ettari)										
Meno di 1 ettaro	21	1	-	-	-	-	-	-	-	22
1 -- 2	31	1	-	-	-	-	-	-	-	32
2 -- 3	28	3	1	-	-	1	-	-	-	33
3 -- 5	39	4	1	-	-	-	-	-	-	44
5 -- 10	54	12	-	4	1	-	-	-	-	71
10 -- 20	59	13	1	-	-	-	1	-	-	74
20 -- 30	19	6	2	1	-	1	1	-	-	30
30 -- 50	8	1	2	1	-	-	-	-	1	13
50 -- 100	6	1	4	-	1	-	-	-	-	12
100 ed oltre	3	2	-	-	-	-	1	-	-	6
TOTALE	268	44	11	6	2	2	3	-	1	337
CLASSI DI SAU (in ettari)										
Meno di 1 ettaro	29	2	-	-	-	-	-	-	-	31
1 -- 2	33	3	-	-	-	1	-	-	-	37
2 -- 3	29	3	1	-	-	-	-	-	-	33
3 -- 5	41	4	1	1	-	-	-	-	-	47
5 -- 10	52	12	-	3	1	-	-	-	-	68
10 -- 20	54	15	2	1	-	1	1	-	-	74
20 -- 30	15	2	1	1	-	-	2	-	1	22
30 -- 50	7	1	4	-	-	-	-	-	-	12
50 -- 100	7	-	2	-	1	-	-	-	-	10
100 ed oltre	1	2	-	-	-	-	-	-	-	3
TOTALE	268	44	11	6	2	2	3	-	1	337
CAPI										
CLASSI DI SUPERFICIE TOTALE (in ettari)										
Meno di 1 ettaro	27	3	-	-	-	-	-	-	-	30
1 -- 2	40	3	-	-	-	-	-	-	-	43
2 -- 3	39	12	6	-	-	73	-	-	-	130
3 -- 5	54	16	6	-	-	-	-	-	-	76
5 -- 10	68	39	-	53	28	-	-	-	-	188
10 -- 20	86	49	6	-	-	-	145	-	-	286
20 -- 30	29	18	17	10	-	55	142	-	-	271
30 -- 50	12	3	13	10	-	-	-	-	1.200	1.238
50 -- 100	10	4	30	-	20	-	-	-	-	64
100 ed oltre	4	10	-	-	-	-	111	-	-	125
TOTALE	369	157	78	73	48	128	398	-	1.200	2.451
CLASSI DI SAU (in ettari)										
Meno di 1 ettaro	38	6	-	-	-	-	-	-	-	44
1 -- 2	40	13	-	-	-	73	-	-	-	126
2 -- 3	44	10	6	-	-	-	-	-	-	60
3 -- 5	55	14	6	15	-	-	-	-	-	90
5 -- 10	67	41	-	38	28	-	-	-	-	174
10 -- 20	77	53	14	10	-	55	145	-	-	354
20 -- 30	26	6	9	10	-	-	253	-	1.200	1.504
30 -- 50	9	4	28	-	-	-	-	-	-	41
50 -- 100	11	-	15	-	20	-	-	-	-	46
100 ed oltre	2	10	-	-	-	-	-	-	-	12
TOTALE	369	157	78	73	48	128	398	-	1.200	2.451

Tavola 3.11 - Aziende con ovini e relativo numero di capi per classe di capi, classe di superficie totale e classe di superficie agricola utilizzata (SAU)

CLASSI DI SUPERFICIE TOTALE CLASSI DI SAU	CLASSI DI CAPI										Totale
	1 -- 2	3 -- 9	10 -- 19	20 -- 49	50 -- 99	100 -- 499	500 -- 999	1000 -- 2999	3000 -- 4999	5000 ed oltre	
AZIENDE											
CLASSI DI SUPERFICIE TOTALE (in ettari)											
Senza superficie	-	-	-	-	-	-	-	-	-	-	-
Meno di 1 ettaro	-	-	-	-	-	-	-	-	-	-	-
1 -- 2	1	3	1	1	-	3	-	-	-	-	9
2 -- 3	1	3	1	-	-	-	-	-	-	-	5
3 -- 5	3	5	2	-	1	1	-	-	-	-	12
5 -- 10	2	10	4	3	4	3	-	-	-	-	26
10 -- 20	3	5	5	3	-	1	-	-	-	-	17
20 -- 30	-	4	1	4	2	5	1	-	-	-	17
30 -- 50	-	-	-	2	3	4	-	-	-	-	9
50 -- 100	1	1	1	-	-	3	2	-	-	-	8
100 ed oltre	-	-	-	-	1	1	-	-	-	-	2
TOTALE	11	31	15	13	11	21	3	-	-	-	105
CLASSE DI SAU (in ettari)											
Senza superficie	-	-	-	-	-	-	-	-	-	-	-
Meno di 1 ettaro	1	2	1	1	-	1	-	-	-	-	6
1 -- 2	2	4	1	-	-	2	-	-	-	-	9
2 -- 3	2	3	1	-	1	1	-	-	-	-	8
3 -- 5	1	11	2	1	-	1	-	-	-	-	16
5 -- 10	1	6	6	5	4	2	-	-	-	-	24
10 -- 20	3	2	2	3	2	2	-	-	-	-	14
20 -- 30	-	2	1	2	2	5	1	-	-	-	13
30 -- 50	1	1	1	1	2	3	-	-	-	-	9
50 -- 100	-	-	-	-	-	3	2	-	-	-	5
100 ed oltre	-	-	-	-	-	1	-	-	-	-	1
TOTALE	11	31	15	13	11	21	3	-	-	-	105
CAPI											
CLASSI DI SUPERFICIE TOTALE (in ettari)											
Senza superficie	-	-	-	-	-	-	-	-	-	-	-
Meno di 1 ettaro	-	-	-	-	-	-	-	-	-	-	-
1 -- 2	2	10	10	20	-	486	-	-	-	-	528
2 -- 3	2	14	12	-	-	-	-	-	-	-	28
3 -- 5	5	25	21	-	50	320	-	-	-	-	421
5 -- 10	3	61	56	76	308	530	-	-	-	-	1.034
10 -- 20	6	23	59	90	-	140	-	-	-	-	318
20 -- 30	-	25	11	110	138	729	650	-	-	-	1.663
30 -- 50	-	-	-	72	217	946	-	-	-	-	1.235
50 -- 100	2	7	11	-	-	1.140	1.247	-	-	-	2.407
100 ed oltre	-	-	-	-	80	170	-	-	-	-	250
TOTALE	20	165	180	368	793	4.461	1.897	-	-	-	7.884
CLASSE DI SAU (in ettari)											
Senza superficie	-	-	-	-	-	-	-	-	-	-	-
Meno di 1 ettaro	1	6	10	20	-	170	-	-	-	-	207
1 -- 2	4	14	12	-	-	316	-	-	-	-	346
2 -- 3	4	22	11	-	50	320	-	-	-	-	407
3 -- 5	2	60	26	29	-	250	-	-	-	-	367
5 -- 10	1	31	74	137	308	280	-	-	-	-	831
10 -- 20	6	10	25	74	155	294	-	-	-	-	564
20 -- 30	-	15	11	70	160	775	650	-	-	-	1.681
30 -- 50	2	7	11	38	120	746	-	-	-	-	924
50 -- 100	-	-	-	-	-	1.140	1.247	-	-	-	2.387
100 ed oltre	-	-	-	-	-	170	-	-	-	-	170
TOTALE	20	165	180	368	793	4.461	1.897	-	-	-	7.884

Tavola 3.12 - Aziende con polli da carne e relativo numero di capi per classe di capi, classe di superficie totale e classe di superficie agricola utilizzata (SAU)

CLASSI DI SUPERFICIE TOTALE CLASSI DI SAU	CLASSI DI CAPI									Totale
	Meno di 50	50 -- 100	100 -- 500	500 -- 1000	1000 -- 5000	5000 -- 10000	10000 -- 25000	25000 -- 50000	50000 ed oltre	
AZIENDE										
CLASSI DI SUPERFICIE TOTALE (in ettari)										
Senza superficie	-	-	-	-	-	-	-	-	-	-
Meno di 1 ettaro	162	2	3	-	-	-	-	-	-	167
1 -- 2	180	2	1	-	-	-	-	-	-	183
2 -- 3	114	3	-	-	-	-	-	-	-	117
3 -- 5	166	2	-	-	-	-	-	-	-	168
5 -- 10	183	6	-	-	-	-	-	-	-	189
10 -- 20	159	5	2	-	-	-	-	-	-	166
20 -- 30	39	-	2	-	-	-	-	-	-	41
30 -- 50	26	-	-	-	-	-	-	-	-	26
50 -- 100	11	-	2	-	-	-	-	-	-	13
100 ed oltre	3	-	-	1	-	-	-	-	-	4
TOTALE	1.043	20	10	1	-	-	-	-	-	1.074
CLASSI DI SAU (in ettari)										
Senza superficie	-	-	-	-	-	-	-	-	-	-
Meno di 1 ettaro	213	3	4	-	-	-	-	-	-	220
1 -- 2	202	3	-	-	-	-	-	-	-	205
2 -- 3	114	3	-	-	-	-	-	-	-	117
3 -- 5	155	1	-	-	-	-	-	-	-	156
5 -- 10	171	7	2	-	-	-	-	-	-	180
10 -- 20	122	3	1	-	-	-	-	-	-	126
20 -- 30	40	-	1	-	-	-	-	-	-	41
30 -- 50	15	-	1	-	-	-	-	-	-	16
50 -- 100	9	-	1	1	-	-	-	-	-	11
100 ed oltre	2	-	-	-	-	-	-	-	-	2
TOTALE	1.043	20	10	1	-	-	-	-	-	1.074
CAPI										
CLASSI DI SUPERFICIE TOTALE (in ettari)										
Senza superficie	-	-	-	-	-	-	-	-	-	-
Meno di 1 ettaro	1.950	110	500	-	-	-	-	-	-	2.560
1 -- 2	2.190	130	100	-	-	-	-	-	-	2.420
2 -- 3	1.672	170	-	-	-	-	-	-	-	1.842
3 -- 5	2.217	120	-	-	-	-	-	-	-	2.337
5 -- 10	2.519	330	-	-	-	-	-	-	-	2.849
10 -- 20	2.347	270	200	-	-	-	-	-	-	2.817
20 -- 30	574	-	250	-	-	-	-	-	-	824
30 -- 50	414	-	-	-	-	-	-	-	-	414
50 -- 100	153	-	300	-	-	-	-	-	-	453
100 ed oltre	50	-	-	500	-	-	-	-	-	550
TOTALE	14.086	1.130	1.350	500	-	-	-	-	-	17.066
CLASSI DI SAU (in ettari)										
Senza superficie	-	-	-	-	-	-	-	-	-	-
Meno di 1 ettaro	2.578	160	600	-	-	-	-	-	-	3.338
1 -- 2	2.553	180	-	-	-	-	-	-	-	2.733
2 -- 3	1.537	190	-	-	-	-	-	-	-	1.727
3 -- 5	2.213	50	-	-	-	-	-	-	-	2.263
5 -- 10	2.271	380	200	-	-	-	-	-	-	2.851
10 -- 20	1.886	170	100	-	-	-	-	-	-	2.156
20 -- 30	651	-	150	-	-	-	-	-	-	801
30 -- 50	244	-	200	-	-	-	-	-	-	444
50 -- 100	123	-	100	500	-	-	-	-	-	723
100 ed oltre	30	-	-	-	-	-	-	-	-	30
TOTALE	14.086	1.130	1.350	500	-	-	-	-	-	17.066

Tavola 3.13 - Aziende con galline da uova e relativo numero di capi per classe di capi, classe di superficie totale e classe di superficie agricola utilizzata (SAU)

CLASSI DI SUPERFICIE TOTALE CLASSI DI SAU	CLASSI DI CAPI										Totale
	Meno di 50	50 -- 100	100 -- 500	500 -- 1000	1000 -- 3000	3000 -- 5000	5000 -- 10000	10000 -- 25000	25000 -- 50000	50000 ed oltre	
AZIENDE											
CLASSI DI SUPERFICIE TOTALE (in ettari)											
Senza superficie	-	-	-	-	-	-	-	-	-	-	-
Meno di 1 ettaro	303	3	4	-	-	-	-	-	-	-	310
1 -- 2	301	4	1	-	-	-	-	-	-	-	306
2 -- 3	201	-	-	-	-	-	-	-	-	-	201
3 -- 5	257	4	-	-	-	-	-	-	-	-	261
5 -- 10	315	8	-	-	-	-	-	-	-	-	323
10 -- 20	224	3	1	-	-	-	-	-	-	-	228
20 -- 30	58	1	1	-	-	-	-	-	-	-	60
30 -- 50	31	1	-	-	-	-	-	-	-	-	32
50 -- 100	19	-	1	-	-	-	-	-	-	-	20
100 ed oltre	6	-	-	1	-	-	-	-	-	-	7
TOTALE	1.715	24	8	1	-	-	-	-	-	-	1.748
CLASSI DI SAU (in ettari)											
Senza superficie	-	-	-	-	-	-	-	-	-	-	-
Meno di 1 ettaro	401	3	5	-	-	-	-	-	-	-	409
1 -- 2	326	6	-	-	-	-	-	-	-	-	332
2 -- 3	200	2	-	-	-	-	-	-	-	-	202
3 -- 5	241	1	-	-	-	-	-	-	-	-	242
5 -- 10	283	8	1	-	-	-	-	-	-	-	292
10 -- 20	176	3	-	-	-	-	-	-	-	-	179
20 -- 30	45	1	1	1	-	-	-	-	-	-	48
30 -- 50	24	-	1	-	-	-	-	-	-	-	25
50 -- 100	16	-	-	-	-	-	-	-	-	-	16
100 ed oltre	3	-	-	-	-	-	-	-	-	-	3
TOTALE	1.715	24	8	1	-	-	-	-	-	-	1.748
CAPI											
CLASSI DI SUPERFICIE TOTALE (in ettari)											
Senza superficie	-	-	-	-	-	-	-	-	-	-	-
Meno di 1 ettaro	2.835	150	700	-	-	-	-	-	-	-	3.685
1 -- 2	3.256	200	250	-	-	-	-	-	-	-	3.706
2 -- 3	2.262	-	-	-	-	-	-	-	-	-	2.262
3 -- 5	3.041	240	-	-	-	-	-	-	-	-	3.281
5 -- 10	3.673	400	-	-	-	-	-	-	-	-	4.073
10 -- 20	2.781	160	100	-	-	-	-	-	-	-	3.041
20 -- 30	744	90	100	-	-	-	-	-	-	-	934
30 -- 50	434	60	-	-	-	-	-	-	-	-	494
50 -- 100	200	-	100	-	-	-	-	-	-	-	300
100 ed oltre	85	-	-	500	-	-	-	-	-	-	585
TOTALE	19.311	1.300	1.250	500	-	-	-	-	-	-	22.361
CLASSI DI SAU (in ettari)											
Senza superficie	-	-	-	-	-	-	-	-	-	-	-
Meno di 1 ettaro	4.037	150	950	-	-	-	-	-	-	-	5.137
1 -- 2	3.471	310	-	-	-	-	-	-	-	-	3.781
2 -- 3	2.463	130	-	-	-	-	-	-	-	-	2.593
3 -- 5	2.766	50	-	-	-	-	-	-	-	-	2.816
5 -- 10	3.269	400	100	-	-	-	-	-	-	-	3.769
10 -- 20	2.208	200	-	-	-	-	-	-	-	-	2.408
20 -- 30	580	60	100	500	-	-	-	-	-	-	1.240
30 -- 50	280	-	100	-	-	-	-	-	-	-	380
50 -- 100	197	-	-	-	-	-	-	-	-	-	197
100 ed oltre	40	-	-	-	-	-	-	-	-	-	40
TOTALE	19.311	1.300	1.250	500	-	-	-	-	-	-	22.361

Tavola 3.14 - Aziende che utilizzano mezzi meccanici aziendali ed extraziendali per titolo di possesso dei mezzi meccanici, tipo di mezzo utilizzato e zona altimetrica

MEZZI MECCANICI	Totale aziende	DI PROPRIETÀ SOLO DELL'AZIENDA			In comproprietà	Forniti da terzi
		Aziende	NUMERO MEZZI			
			Totale	Di età inferiore a 10 anni		
TOTALE						
TOTALE	4.573	4.122	-	-	365	1.703
Trattrici	3.941	3.426	5.737	1.234	244	607
Di potenza inferiore a 40 Kw	2.410	2.168	2.523	383	146	218
Da 40 Kw a meno di 60 Kw	1.819	1.588	2.163	480	108	220
Da 60 Kw a meno di 100 Kw	772	628	834	276	31	154
Di 100 Kw e oltre	202	163	217	95	6	43
Motocoltivatori, motozappe, motofresatrici e motofalciatrici	2.387	2.284	2.768	499	95	86
Mietitrebbiatrici	1.327	137	149	11	51	1.190
Macchine per la raccolta completamente automatizzata di:						
Pomodoro da industria	70	31	31	6	3	39
Patata	30	25	25	2	3	6
Barbabietola da zucchero	91	24	25	-	18	57
Altri prodotti	49	21	21	7	-	28
Apparecchi meccanici distribuzione dei prodotti fitoiatrici	1.116	970	1.086	222	53	138
Macchine per la fertilizzazione	729	617	688	131	41	105
Altri mezzi meccanici	577	505	-	-	28	73
MONTAGNA						
TOTALE	-	-	-	-	-	-
Trattrici	-	-	-	-	-	-
Di potenza inferiore a 40 Kw	-	-	-	-	-	-
Da 40 Kw a meno di 60 Kw	-	-	-	-	-	-
Da 60 Kw a meno di 100 Kw	-	-	-	-	-	-
Di 100 Kw e oltre	-	-	-	-	-	-
Motocoltivatori, motozappe, motofresatrici e motofalciatrici	-	-	-	-	-	-
Mietitrebbiatrici	-	-	-	-	-	-
Macchine per la raccolta completamente automatizzata di:						
Pomodoro da industria	-	-	-	-	-	-
Patata	-	-	-	-	-	-
Barbabietola da zucchero	-	-	-	-	-	-
Altri prodotti	-	-	-	-	-	-
Apparecchi meccanici distribuzione dei prodotti fitoiatrici	-	-	-	-	-	-
Macchine per la fertilizzazione	-	-	-	-	-	-
Altri mezzi meccanici	-	-	-	-	-	-
COLLINA						
TOTALE	4.573	4.122	-	-	365	1.703
Trattrici	3.941	3.426	5.737	1.234	244	607
Di potenza inferiore a 40 Kw	2.410	2.168	2.523	383	146	218
Da 40 Kw a meno di 60 Kw	1.819	1.588	2.163	480	108	220
Da 60 Kw a meno di 100 Kw	772	628	834	276	31	154
Di 100 Kw e oltre	202	163	217	95	6	43
Motocoltivatori, motozappe, motofresatrici e motofalciatrici	2.387	2.284	2.768	499	95	86
Mietitrebbiatrici	1.327	137	149	11	51	1.190
Macchine per la raccolta completamente automatizzata di:						
Pomodoro da industria	70	31	31	6	3	39
Patata	30	25	25	2	3	6
Barbabietola da zucchero	91	24	25	-	18	57
Altri prodotti	49	21	21	7	-	28
Apparecchi meccanici distribuzione dei prodotti fitoiatrici	1.116	970	1.086	222	53	138
Macchine per la fertilizzazione	729	617	688	131	41	105
Altri mezzi meccanici	577	505	-	-	28	73
PIANURA						
TOTALE	-	-	-	-	-	-
Trattrici	-	-	-	-	-	-
Di potenza inferiore a 40 Kw	-	-	-	-	-	-
Da 40 Kw a meno di 60 Kw	-	-	-	-	-	-
Da 60 Kw a meno di 100 Kw	-	-	-	-	-	-
Di 100 Kw e oltre	-	-	-	-	-	-
Motocoltivatori, motozappe, motofresatrici e motofalciatrici	-	-	-	-	-	-
Mietitrebbiatrici	-	-	-	-	-	-
Macchine per la raccolta completamente automatizzata di:						
Pomodoro da industria	-	-	-	-	-	-
Patata	-	-	-	-	-	-
Barbabietola da zucchero	-	-	-	-	-	-
Altri prodotti	-	-	-	-	-	-
Apparecchi meccanici distribuzione dei prodotti fitoiatrici	-	-	-	-	-	-
Macchine per la fertilizzazione	-	-	-	-	-	-
Altri mezzi meccanici	-	-	-	-	-	-

Tavola 3.15 - Aziende e relativo numero di giornate di lavoro aziendale, per classe di giornate di lavoro, classe di superficie totale e classe di superficie agricola utilizzata (SAU)

CLASSI DI SUPERFICIE TOTALE CLASSI DI SAU	CLASSI DI GIORNATE DI LAVORO								Totale
	Meno di 50	50 --100	100 -- 200	200 -- 300	300 -- 500	500 -- 1000	1000 -- 2500	2500 ed oltre	
AZIENDE									
CLASSI DI SUPERFICIE TOTALE (in ettari)									
Senza superficie	-	-	-	-	1	-	-	-	1
Meno di 1 ettaro	297	193	222	82	88	20	3	-	905
1 -- 2	313	202	209	93	77	25	2	-	921
2 -- 3	189	116	143	58	59	22	5	-	592
3 -- 5	195	143	148	95	120	46	7	-	754
5 -- 10	136	88	160	144	175	100	8	1	812
10 -- 20	69	42	63	74	141	112	17	-	518
20 -- 30	19	2	7	22	34	53	15	1	153
30 -- 50	12	1	9	14	35	23	18	2	114
50 -- 100	10	5	7	12	22	24	12	2	94
100 ed oltre	5	-	4	7	20	15	14	9	74
TOTALE	1.245	792	972	601	772	440	101	15	4.938
CLASSI DI SAU (in ettari)									
Senza superficie	-	-	-	-	1	1	-	-	2
Meno di 1 ettaro	429	284	302	126	111	26	3	1	1.282
1 -- 2	328	211	223	89	105	33	7	-	996
2 -- 3	167	106	130	68	75	32	2	-	580
3 -- 5	146	94	142	96	109	54	8	1	650
5 -- 10	98	66	116	131	172	94	8	1	686
10 -- 20	54	26	38	51	111	109	21	-	410
20 -- 30	8	-	9	17	29	41	17	2	123
30 -- 50	6	2	9	12	28	18	13	2	90
50 -- 100	6	3	3	6	18	21	11	3	71
100 ed oltre	3	-	-	5	13	11	11	5	48
TOTALE	1.245	792	972	601	772	440	101	15	4.938
GIORNATE DI LAVORO AZIENDALE									
CLASSI DI SUPERFICIE TOTALE (in ettari)									
Senza superficie	-	-	-	-	365	-	-	-	365
Meno di 1 ettaro	6.835	12.699	28.511	18.569	31.158	12.670	4.023	-	114.465
1 -- 2	6.776	13.323	27.491	20.862	27.128	16.769	2.582	-	114.931
2 -- 3	4.065	7.692	19.706	13.309	20.587	14.829	8.445	-	88.633
3 -- 5	3.966	9.482	20.199	21.781	42.951	30.511	10.133	-	139.023
5 -- 10	2.812	5.933	22.031	33.849	63.461	67.320	9.111	5.850	210.367
10 -- 20	1.424	2.962	8.840	17.451	51.989	72.667	20.542	-	175.875
20 -- 30	319	145	886	4.821	12.337	38.334	20.862	2.740	80.444
30 -- 50	241	70	1.362	3.428	13.013	15.346	26.544	5.670	65.674
50 -- 100	209	400	850	2.932	8.200	17.881	19.241	8.626	58.339
100 ed oltre	56	-	582	1.686	7.425	11.252	19.171	54.782	94.954
TOTALE	26.703	52.706	130.458	138.688	278.614	297.579	140.654	77.668	1.143.070
CLASSI DI SAU (in ettari)									
Senza superficie	-	-	-	-	365	920	-	-	1.285
Meno di 1 ettaro	9.864	18.720	38.516	28.376	39.107	16.485	4.023	2.880	157.971
1 -- 2	6.985	13.844	30.205	20.124	37.611	21.569	10.801	-	141.139
2 -- 3	3.420	7.218	17.778	15.606	26.112	21.246	2.255	-	93.635
3 -- 5	2.824	6.239	19.376	22.156	39.144	36.246	11.889	3.008	140.882
5 -- 10	1.879	4.376	16.417	31.042	62.198	62.133	9.106	5.850	193.001
10 -- 20	1.252	1.919	5.238	11.801	41.052	72.297	26.898	-	160.457
20 -- 30	163	-	1.368	3.998	10.937	30.180	23.663	7.732	78.041
30 -- 50	123	130	1.140	2.930	10.600	12.572	19.565	5.670	52.730
50 -- 100	172	260	420	1.460	6.615	15.803	16.991	11.973	53.694
100 ed oltre	21	-	-	1.195	4.873	8.128	15.463	40.555	70.235
TOTALE	26.703	52.706	130.458	138.688	278.614	297.579	140.654	77.668	1.143.070

Tavola 3.16 - Aziende per categoria di manodopera familiare, classe di superficie totale, classe di superficie agricola utilizzata (SAU) e sesso

		FAMILIARI E PARENTI DEL CONDUTTORE					
CLASSI DI SUPERFICIE TOTALE CLASSI DI SAU	Conduttore	CONIUGE		ALTRI FAMILIARI DEL CONDUTTORE		Parenti del conduttore	Totale
		Totale	Di cui che lavora in azienda	Totale	Di cui che lavorano in azienda		
TOTALE							
CLASSI DI SUPERFICIE TOTALE (in ettari)							
Senza superficie	1	-	-	-	-	-	1
Meno di 1 ettaro	900	558	377	336	94	71	900
1 -- 2	916	589	367	369	115	67	916
2 -- 3	585	385	239	250	67	54	585
3 -- 5	746	499	323	349	136	61	746
5 -- 10	802	546	373	430	180	80	802
10 -- 20	506	335	237	300	148	60	506
20 -- 30	149	99	73	98	49	24	149
30 -- 50	106	62	42	68	37	8	106
50 -- 100	82	40	27	51	37	7	82
100 ed oltre	48	24	15	27	22	3	48
TOTALE	4.841	3.137	2.073	2.278	885	435	4.841
CLASSI DI SAU (in ettari)							
Senza superficie	1	-	-	-	-	-	1
Meno di 1 ettaro	1.273	781	510	475	143	97	1.273
1 -- 2	985	623	396	411	137	72	985
2 -- 3	577	385	245	268	81	52	577
3 -- 5	637	438	292	301	119	61	637
5 -- 10	680	463	307	376	159	62	680
10 -- 20	396	272	198	256	125	59	396
20 -- 30	118	81	60	80	44	18	118
30 -- 50	83	48	33	55	34	5	83
50 -- 100	59	31	23	37	27	7	59
100 ed oltre	32	15	9	19	16	2	32
TOTALE	4.841	3.137	2.073	2.278	885	435	4.841
MASCHI							
CLASSI DI SUPERFICIE TOTALE (in ettari)							
Senza superficie	1	-	-	-	-	-	1
Meno di 1 ettaro	602	179	163	228	78	63	830
1 -- 2	568	207	168	249	91	58	830
2 -- 3	367	141	111	177	59	48	540
3 -- 5	442	196	149	271	107	48	694
5 -- 10	485	215	157	293	134	63	748
10 -- 20	357	100	79	231	115	48	483
20 -- 30	109	25	17	67	37	17	143
30 -- 50	90	7	6	52	30	8	99
50 -- 100	60	8	6	41	29	5	73
100 ed oltre	36	6	3	22	18	3	44
TOTALE	3.117	1.084	859	1.631	698	361	4.485
CLASSI DI SAU (in ettari)							
Senza superficie	1	-	-	-	-	-	1
Meno di 1 ettaro	838	247	222	323	122	87	1.159
1 -- 2	606	232	186	282	105	62	902
2 -- 3	364	132	101	198	67	43	530
3 -- 5	371	182	138	223	90	49	593
5 -- 10	421	181	133	263	124	48	644
10 -- 20	282	79	60	193	95	47	381
20 -- 30	96	16	8	61	34	13	116
30 -- 50	66	7	6	43	27	4	77
50 -- 100	47	5	4	28	21	6	54
100 ed oltre	25	3	1	17	13	2	28
TOTALE	3.117	1.084	859	1.631	698	361	4.485

Tavola 3.16 segue - Aziende per categoria di manodopera familiare, classe di superficie totale, classe di superficie agricola utilizzata (SAU) e sesso

		FAMILIARI E PARENTI DEL CONDUTTORE					
CLASSI DI SUPERFICIE TOTALE CLASSI DI SAU	Conduttore	CONIUGE		ALTRI FAMILIARI DEL CONDUTTORE		Parenti del conduttore	Totale
		Totale	Di cui che lavora in azienda	Totale	Di cui che lavorano in azienda		
FEMMINE							
CLASSI DI SUPERFICIE TOTALE (in ettari)							
Senza superficie	-	-	-	-	-	-	-
Meno di 1 ettaro	298	379	214	189	34	13	728
1 -- 2	348	382	199	212	46	18	778
2 -- 3	218	244	128	149	24	15	495
3 -- 5	304	303	174	186	60	23	653
5 -- 10	317	331	216	275	78	28	705
10 -- 20	149	235	158	191	65	24	427
20 -- 30	40	74	56	67	22	15	133
30 -- 50	16	55	36	51	20	4	88
50 -- 100	22	32	21	32	18	3	66
100 ed oltre	12	18	12	17	10	3	37
TOTALE	1.724	2.053	1.214	1.369	377	146	4.110
CLASSI DI SAU (in ettari)							
Senza superficie	-	-	-	-	-	-	-
Meno di 1 ettaro	435	534	288	268	51	17	1.038
1 -- 2	379	391	210	234	57	24	829
2 -- 3	213	253	144	152	33	16	499
3 -- 5	266	256	154	171	52	20	562
5 -- 10	259	282	174	240	66	23	588
10 -- 20	114	193	138	171	56	24	346
20 -- 30	22	65	52	59	21	13	106
30 -- 50	17	41	27	36	19	4	68
50 -- 100	12	26	19	24	13	3	49
100 ed oltre	7	12	8	14	9	2	25
TOTALE	1.724	2.053	1.214	1.369	377	146	4.110

Tavola 3.17 - Aziende per categoria di altra manodopera aziendale, classe di superficie totale, classe di superficie agricola utilizzata (SAU) e sesso

ALTRA MANODOPERA AZIENDALE					
CLASSI DI SUPERFICIE TOTALE CLASSI DI SAU	DIRIGENTI E IMPIEGATI		OPERAI ED ASSIMILATI		Totale
	A tempo indeterminato	A tempo determinato	A tempo indeterminato	A tempo determinato	
TOTALE					
CLASSI DI SUPERFICIE TOTALE (in ettari)					
Meno di 1 ettaro	6	5	6	34	47
1 -- 2	4	3	3	22	31
2 -- 3	4	2	4	17	24
3 -- 5	8	6	6	32	49
5 -- 10	6	5	8	35	48
10 -- 20	12	11	18	46	77
20 -- 30	5	1	7	32	41
30 -- 50	9	4	11	25	37
50 -- 100	7	3	21	27	44
100 ed oltre	26	6	37	31	53
TOTALE	87	46	121	301	451
CLASSI DI SAU (in ettari)					
Senza superficie	1	-	1	-	1
Meno di 1 ettaro	8	7	6	44	61
1 -- 2	8	5	9	27	44
2 -- 3	1	1	5	16	22
3 -- 5	13	5	10	35	58
5 -- 10	6	6	12	32	49
10 -- 20	12	9	13	53	75
20 -- 30	8	3	10	26	36
30 -- 50	4	2	9	25	34
50 -- 100	8	4	21	22	37
100 ed oltre	18	4	25	21	34
TOTALE	87	46	121	301	451
MASCHI					
CLASSI DI SUPERFICIE TOTALE (in ettari)					
Meno di 1 ettaro	5	5	5	32	44
1 -- 2	4	3	3	22	31
2 -- 3	4	2	4	16	23
3 -- 5	8	5	5	23	39
5 -- 10	4	4	7	31	42
10 -- 20	11	10	18	31	61
20 -- 30	4	1	7	23	32
30 -- 50	6	3	11	21	32
50 -- 100	5	2	19	24	39
100 ed oltre	25	5	37	26	51
TOTALE	76	40	116	249	394
CLASSI DI SAU (in ettari)					
Senza superficie	1	-	-	-	1
Meno di 1 ettaro	7	7	6	42	58
1 -- 2	8	5	9	26	43
2 -- 3	1	1	5	15	21
3 -- 5	12	4	8	27	48
5 -- 10	5	4	12	28	43
10 -- 20	10	9	13	34	55
20 -- 30	6	2	10	21	32
30 -- 50	3	1	9	20	28
50 -- 100	6	3	19	17	32
100 ed oltre	17	4	25	19	33
TOTALE	76	40	116	249	394

Tavola 3.17 segue - Aziende per categoria di altra manodopera aziendale, classe di superficie totale, classe di superficie agricola utilizzata (SAU) e sesso

	ALTRA MANODOPERA AZIENDALE				
CLASSI DI SUPERFICIE TOTALE CLASSI DI SAU	DIRIGENTI E IMPIEGATI		OPERAI ED ASSIMILATI		Totale
	A tempo indeterminato	A tempo determinato	A tempo indeterminato	A tempo determinato	
	FEMMINE				
CLASSI DI SUPERFICIE TOTALE (in ettari)					
Meno di 1 ettaro	1	-	1	5	7
1 -- 2	-	-	-	-	-
2 -- 3	2	-	1	5	8
3 -- 5	1	2	2	12	17
5 -- 10	3	2	2	13	18
10 -- 20	2	1	1	23	27
20 -- 30	2	1	1	22	26
30 -- 50	3	1	3	19	23
50 -- 100	3	2	4	16	23
100 ed oltre	8	2	5	17	24
TOTALE	25	11	20	132	173
CLASSI DI SAU (in ettari)					
Senza superficie	-	-	1	-	1
Meno di 1 ettaro	2	-	1	6	8
1 -- 2	2	-	2	4	8
2 -- 3	-	-	1	3	4
3 -- 5	2	2	2	17	22
5 -- 10	3	3	-	8	13
10 -- 20	3	-	1	32	36
20 -- 30	2	2	3	18	22
30 -- 50	1	1	1	19	22
50 -- 100	4	3	5	13	22
100 ed oltre	6	-	3	12	15
TOTALE	25	11	20	132	173

Tavola 3.18 - Aziende interessate al contoterzismo e relativo numero di giornate di lavoro secondo l'utilizzazione dei mezzi meccanici per classe di superficie totale e classe di superficie agricola utilizzata (SAU)

CLASSI DI SUPERFICIE TOTALE CLASSI DI SAU	AZIENDE CHE UTILIZZANO MEZZI MECCANICI						
	IN ALTRE AZIENDE AGRICOLE			IN AZIENDA E FORNITI DA			
	Totale	Di proprietà solo dell'azienda	In comproprietà	Totale	Altre aziende agricole	Organismi associativi	Imprese di esercizio e noleggio
AZIENDE							
CLASSI DI SUPERFICIE TOTALE (in ettari)							
Senza superficie	-	-	-	-	-	-	-
Meno di 1 ettaro	5	4	1	141	103	6	33
1 -- 2	4	2	2	227	104	30	93
2 -- 3	6	3	3	189	81	21	95
3 -- 5	4	2	2	262	106	31	129
5 -- 10	10	4	6	377	120	58	212
10 -- 20	11	9	2	282	77	81	140
20 -- 30	3	2	1	93	34	16	47
30 -- 50	6	5	1	52	17	4	31
50 -- 100	3	3	-	48	12	7	32
100 ed oltre	3	3	-	32	6	4	23
TOTALE	55	37	18	1.703	660	258	835
CLASSI DI SAU (in ettari)							
Senza superficie	-	-	-	-	-	-	-
Meno di 1 ettaro	6	4	2	203	142	11	51
1 -- 2	4	3	1	272	123	32	120
2 -- 3	5	2	3	188	78	22	93
3 -- 5	7	5	2	246	91	29	130
5 -- 10	11	5	6	368	105	67	209
10 -- 20	7	5	2	250	70	74	124
20 -- 30	3	2	1	68	25	10	35
30 -- 50	6	5	1	47	12	4	31
50 -- 100	3	3	-	38	10	6	25
100 ed oltre	3	3	-	23	4	3	17
TOTALE	55	37	18	1.703	660	258	835
GIORNATE DI LAVORO EFFETTUATE							
CLASSI DI SUPERFICIE TOTALE (in ettari)							
Senza superficie	-	-	-	-	-	-	-
Meno di 1 ettaro	135	105	30	427	319	21	87
1 -- 2	19	6	13	715	383	124	208
2 -- 3	297	40	257	717	384	61	272
3 -- 5	47	45	2	942	454	99	389
5 -- 10	266	204	62	1.398	690	137	571
10 -- 20	326	307	19	1.364	591	306	467
20 -- 30	120	80	40	634	285	83	266
30 -- 50	207	200	7	511	112	40	359
50 -- 100	110	110	-	781	294	57	430
100 ed oltre	95	95	-	1.043	215	38	790
TOTALE	1.622	1.192	430	8.532	3.727	966	3.839
CLASSI DI SAU (in ettari)							
Senza superficie	-	-	-	-	-	-	-
Meno di 1 ettaro	145	105	40	693	487	45	161
1 -- 2	19	16	3	1.005	522	129	354
2 -- 3	287	30	257	662	357	63	242
3 -- 5	111	109	2	930	476	88	366
5 -- 10	322	260	62	1.454	517	184	753
10 -- 20	206	187	19	1.285	580	269	436
20 -- 30	120	80	40	516	201	60	255
30 -- 50	207	200	7	480	97	42	341
50 -- 100	110	110	-	710	286	53	371
100 ed oltre	95	95	-	797	204	33	560
TOTALE	1.622	1.192	430	8.532	3.727	966	3.839

Capitolo 4 – Dati comunali

Tavola 4.1 - Aziende per forma di conduzione, comune e zona altimetrica

COMUNI ZONE ALTIMETRICHE	CONDUZIONE DIRETTA DEL COLTIVATORE				Conduzione con salariati	Conduzione a colonia parziaria appoderata	Altra forma di conduzione	Totale generale
	Con solo manodopera familiare	Con manodopera familiare prevalente	Con manodopera extrafamiliare prevalente	Totale				
Bibbona	297	10	2	309	11	-	-	320
Campiglia Marittima	660	51	16	727	17	-	-	744
Campo nell'Elba	43	4	1	48	5	-	-	53
Capoliveri	60	1	3	64	3	-	-	67
Capraia Isola	1	-	-	1	1	-	-	2
Castagneto Carducci	533	30	20	583	33	-	-	616
Cecina	480	4	4	488	3	-	-	491
Collesalveti	328	14	5	347	12	-	-	359
Livorno	397	5	3	405	18	-	-	423
Marciana	36	-	-	36	-	-	-	36
Marciana Marina	54	-	1	55	-	-	-	55
Piombino	840	63	16	919	27	-	-	946
Porto Azzurro	39	1	1	41	3	-	-	44
Portoferraio	241	3	3	247	6	-	-	253
Rio Marina	7	-	1	8	-	-	-	8
Rio nell'Elba	25	-	-	25	-	-	-	25
Rosignano Marittimo	804	4	3	811	24	1	-	836
San Vincenzo	144	-	2	146	7	-	-	153
Sassetta	67	4	9	80	1	-	-	81
Suvereto	488	25	11	524	16	-	-	540
TOTALE	5.544	219	101	5.864	187	1	-	6.052
ZONE ALTIMETRICHE								
Montagna	-	-	-	-	-	-	-	-
Collina	5.544	219	101	5.864	187	1	-	6.052
Pianura	-	-	-	-	-	-	-	-
TOTALE	5.544	219	101	5.864	187	1	-	6.052

Tavola 4.2 - Superficie totale per forma di conduzione delle aziende, comune e zona altimetrica (superficie in ettari)

COMUNI ZONE ALTIMETRICHE	CONDUZIONE DIRETTA DEL COLTIVATORE				Conduzione con salariati	Conduzione a colonia parziaria appoderata	Altra forma di conduzione	Totale generale
	Con solo manodopera familiare	Con manodopera familiare prevalente	Con manodopera extrafamiliare prevalente	Totale				
Bibbona	2.091,03	571,95	42,54	2.705,52	2.059,91	-	-	4.765,43
Campiglia Marittima	3.283,31	1.342,07	982,41	5.607,79	389,82	-	-	5.997,61
Campo nell'Elba	159,93	18,46	2,41	180,80	1.038,70	-	-	1.219,50
Capoliveri	271,47	8,10	31,84	311,41	427,43	-	-	738,84
Capraia Isola	0,00-	-	-	0,00-	3,74	-	-	3,74
Castagneto Carducci	4.310,74	396,77	176,57	4.884,08	7.974,89	-	-	12.858,97
Cecina	2.197,62	145,46	143,11	2.486,19	636,56	-	-	3.122,75
Collesalveti	2.999,00	718,94	431,97	4.149,91	2.046,98	-	-	6.196,89
Livorno	1.492,12	11,75	6,01	1.509,88	3.301,89	-	-	4.811,77
Marciana	50,90	-	-	50,90	-	-	-	50,90
Marciana Marina	44,61	-	13,96	58,57	-	-	-	58,57
Piombino	4.221,28	393,65	1.379,02	5.993,95	2.008,34	-	-	8.002,29
Porto Azzurro	187,58	9,16	19,02	215,76	12,29	-	-	228,05
Portoferraio	679,06	24,76	74,37	778,19	712,88	-	-	1.491,07
Rio Marina	29,34	-	13,61	42,95	-	-	-	42,95
Rio nell'Elba	84,16	-	-	84,16	-	-	-	84,16
Rosignano Marittimo	5.037,69	121,36	387,40	5.546,45	1.893,53	21,61	-	7.461,59
San Vincenzo	678,71	-	33,63	712,34	971,47	-	-	1.683,81
Sassetta	871,06	450,53	673,81	1.995,40	69,40	-	-	2.064,80
Suvereto	3.773,47	356,86	219,21	4.349,54	992,31	-	-	5.341,85
TOTALE	32.463,08	4.569,82	4.630,89	41.663,79	24.540,14	21,61	-	66.225,54
ZONE ALTIMETRICHE								
Montagna	-	-	-	-	-	-	-	-
Collina	32.463,08	4.569,82	4.630,89	41.663,79	24.540,14	21,61	-	66.225,54
Pianura	-	-	-	-	-	-	-	-
TOTALE	32.463,08	4.569,82	4.630,89	41.663,79	24.540,14	21,61	-	66.225,54

Tavola 4.3 - Superficie agricola utilizzata (SAU) per forma di conduzione delle aziende, comune e zona altimetrica
(superficie in ettari)

COMUNI ZONE ALTIMETRICHE	CONDUZIONE DIRETTA DEL COLTIVATORE				Conduzione con salariati	Conduzione a colonia parziaria appoderata	Altra forma di conduzione	Totale generale
	Con solo manodopera familiare	Con manodopera familiare prevalente	Con manodopera extrafamiliare prevalente	Totale				
Bibbona	1.885,03	443,19	39,85	2.368,07	333,31	-	-	2.701,38
Campiglia Marittima	2.604,72	1.181,97	884,31	4.671,00	282,57	-	-	4.953,57
Campo nell'Elba	33,36	5,91	1,73	41,00	359,92	-	-	400,92
Capoliveri	79,89	7,00	16,15	103,04	31,53	-	-	134,57
Capraia Isola	-	-	-	-	3,00	-	-	3,00
Castagneto Carducci	2.323,78	260,32	142,87	2.726,97	2.271,36	-	-	4.998,33
Cecina	1.893,63	137,94	98,69	2.130,26	85,51	-	-	2.215,77
Collesalveti	2.373,38	495,98	395,65	3.265,01	1.033,75	-	-	4.298,76
Livorno	747,91	9,84	2,85	760,60	201,64	-	-	962,24
Marciana	24,51	-	-	24,51	-	-	-	24,51
Marciana Marina	23,62	-	1,73	25,35	-	-	-	25,35
Piombino	3.562,28	355,88	587,21	4.505,37	1.047,11	-	-	5.552,48
Porto Azzurro	65,85	4,41	13,00	83,26	3,10	-	-	86,36
Portoferraio	344,93	19,33	41,77	406,03	72,26	-	-	478,29
Rio Marina	10,99	-	4,47	15,46	-	-	-	15,46
Rio nell'Elba	66,03	-	-	66,03	-	-	-	66,03
Rosignano Marittimo	3.640,68	110,43	289,75	4.040,86	901,46	12,97	-	4.955,29
San Vincenzo	583,20	-	32,60	615,80	589,60	-	-	1.205,40
Sassetta	254,38	309,74	177,48	741,60	12,02	-	-	753,62
Suvereto	2.582,20	282,88	135,58	3.000,66	518,92	-	-	3.519,58
TOTALE	23.100,37	3.624,82	2.865,69	29.590,88	7.747,06	12,97	-	37.350,91
ZONE ALTIMETRICHE								
Montagna	-	-	-	-	-	-	-	-
Collina	23.100,37	3.624,82	2.865,69	29.590,88	7.747,06	12,97	-	37.350,91
Pianura	-	-	-	-	-	-	-	-
TOTALE	23.100,37	3.624,82	2.865,69	29.590,88	7.747,06	12,97	-	37.350,91

Tavola 4.4 - Aziende per titolo di possesso dei terreni, comune e zona altimetrica

COMUNI ZONE ALTIMETRICHE	TITOLO DI POSSESSO DEI TERRENI							Totale
	Proprietà	Affitto	Uso gratuito	Parte in proprietà e parte in affitto	Parte in proprietà e parte in uso gratuito	Parte in affitto e parte in uso gratuito	Parte in proprietà, parte in affitto e parte in uso gratuito	
Bibbona	258	21	11	21	6	1	2	320
Campiglia Marittima	590	33	22	59	25	3	12	744
Campo nell'Elba	35	1	2	4	10	-	1	53
Capoliveri	56	4	-	6	-	-	1	67
Capraia Isola	-	-	-	-	-	1	-	1
Castagneto Carducci	489	42	8	40	26	5	6	616
Cecina	432	18	8	20	11	1	1	491
Collesalveti	309	13	6	18	11	-	2	359
Livorno	366	26	5	8	17	1	-	423
Marciana	36	-	-	-	-	-	-	36
Marciana Marina	52	-	1	2	-	-	-	55
Piombino	848	30	7	44	14	1	2	946
Porto Azzurro	34	-	2	4	3	-	1	44
Portoferraio	239	4	1	3	5	-	1	253
Rio Marina	6	1	-	1	-	-	-	8
Rio nell'Elba	23	-	-	-	2	-	-	25
Rosignano Marittimo	698	34	15	46	42	1	-	836
San Vincenzo	139	7	-	5	-	1	1	153
Sassetta	75	1	1	4	-	-	-	81
Suvereto	504	11	-	18	7	-	-	540
TOTALE	5.189	246	89	303	179	15	30	6.051
ZONE ALTIMETRICHE								
Montagna	-	-	-	-	-	-	-	-
Collina	5.189	246	89	303	179	15	30	6.051
Pianura	-	-	-	-	-	-	-	-
TOTALE	5.189	246	89	303	179	15	30	6.051

Tavola 4.5 - Superficie totale per titolo di possesso dei terreni, comune e zona altimetrica (*superficie in ettari*)

COMUNI ZONE ALTIMETRICHE	TITOLO DI POSSESSO DEI TERRENI							Totale
	Proprietà	Affitto	Uso gratuito	Parte in proprietà e parte in affitto	Parte in proprietà e parte in uso gratuito	Parte in affitto e parte in uso gratuito	Parte in proprietà, parte in affitto e parte in uso gratuito	
Bibbona	1.712,34	459,50	1.647,39	684,09	16,61	4,86	240,64	4.765,43
Campiglia Marittima	3.559,16	316,41	75,50	1.355,34	246,25	33,55	411,40	5.997,61
Campo nell'Elba	1.130,42	2,06	19,72	18,54	47,78	-	0,98	1.219,50
Capoliveri	653,07	50,32	-	23,30	-	-	12,15	738,84
Capraia Isola	-	-	-	-	-	3,74	-	3,74
Castagneto Carducci	9.705,59	1.776,95	16,08	682,42	112,11	207,51	358,31	12.858,97
Cecina	2.094,05	376,62	18,76	376,24	217,45	32,00	7,63	3.122,75
Collesalveti	4.445,34	391,87	13,60	973,25	118,49	-	254,34	6.196,89
Livorno	4.548,00	167,38	9,38	26,05	59,11	1,85	-	4.811,77
Marciana	50,90	-	-	-	-	-	-	50,90
Marciana Marina	37,74	-	3,20	17,63	-	-	-	58,57
Piombino	5.992,84	575,92	18,06	811,01	486,64	51,90	65,92	8.002,29
Porto Azzurro	170,87	-	4,50	29,68	6,92	-	16,08	228,05
Portoferraio	1.428,15	28,26	1,68	2,62	15,36	-	15,00	1.491,07
Rio Marina	30,53	10,00	-	2,42	-	-	-	42,95
Rio nell'Elba	79,86	-	-	-	4,30	-	-	84,16
Rosignano Marittimo	3.792,10	282,31	44,33	2.152,12	626,89	563,84	-	7.461,59
San Vincenzo	1.474,70	98,24	-	73,98	-	8,40	28,49	1.683,81
Sassetta	1.337,43	7,07	69,40	650,90	-	-	-	2.064,80
Suvereto	4.261,29	161,55	-	862,24	56,77	-	-	5.341,85
TOTALE	46.504,38	4.704,46	1.941,60	8.741,83	2.014,68	907,65	1.410,94	66.225,54
ZONE ALTIMETRICHE								
Montagna	-	-	-	-	-	-	-	-
Collina	46.504,38	4.704,46	1.941,60	8.741,83	2.014,68	907,65	1.410,94	66.225,54
Pianura	-	-	-	-	-	-	-	-
TOTALE	46.504,38	4.704,46	1.941,60	8.741,83	2.014,68	907,65	1.410,94	66.225,54

Tavola 4.6 - Superficie agricola utilizzata (SAU) per titolo di possesso dei terreni, comune e zona altimetrica (superficie in ettari)

COMUNI ZONE ALTIMETRICHE	TITOLO DI POSSESSO DEI TERRENI							Totale
	Proprietà	Affitto	Uso gratuito	Parte in proprietà e parte in affitto	Parte in proprietà e parte in uso gratuito	Parte in affitto e parte in uso gratuito	Parte in proprietà, parte in affitto e parte in uso gratuito	
Bibbona	1.427,55	432,73	11,05	584,89	8,16	4,70	232,30	2.701,38
Campiglia Marittima	2.769,78	265,81	59,84	1.229,25	224,54	20,52	383,83	4.953,57
Campo nell'Elba	373,39	1,95	4,36	13,45	7,77	-	-	400,92
Capoliveri	92,72	27,65	-	14,20	-	-	-	134,57
Capraia Isola	-	3,00	-	-	-	-	-	3,00
Castagneto Carducci	3.646,76	368,88	13,25	533,55	96,38	104,91	234,60	4.998,33
Cecina	1.258,61	341,87	14,90	353,72	215,17	31,50	-	2.215,77
Collesalveti	2.906,34	324,82	6,41	715,96	101,43	-	243,80	4.298,76
Livorno	748,32	136,53	8,66	16,09	50,92	1,72	-	962,24
Marciana	24,51	-	-	-	-	-	-	24,51
Marciana Marina	24,79	-	0,56	-	-	-	-	25,35
Piombino	3.939,00	385,29	15,19	721,42	420,27	6,34	64,97	5.552,48
Porto Azzurro	57,32	-	3,70	6,35	3,68	-	15,31	86,36
Portoferraio	443,33	21,08	0,32	6,55	7,01	-	-	478,29
Rio Marina	11,05	3,00	-	1,41	-	-	-	15,46
Rio nell'Elba	61,79	-	-	-	4,24	-	-	66,03
Rosignano Marittimo	3.022,09	361,40	39,80	1.048,41	483,59	-	-	4.955,29
San Vincenzo	1.018,86	84,74	-	71,21	-	7,52	23,07	1.205,40
Sassetta	558,47	10,18	12,02	172,95	-	-	-	753,62
Suvereto	2.854,07	65,80	1,50	556,23	41,98	-	-	3.519,58
TOTALE	25.238,75	2.834,73	191,56	6.045,64	1.665,14	177,21	1.197,88	37.350,91
ZONE ALTIMETRICHE								
Montagna	-	-	-	-	-	-	-	-
Collina	25.238,75	2.834,73	191,56	6.045,64	1.665,14	177,21	1.197,88	37.350,91
Pianura	-	-	-	-	-	-	-	-
TOTALE	25.238,75	2.834,73	191,56	6.045,64	1.665,14	177,21	1.197,88	37.350,91

Tavola 4.7 - Aziende per classe di superficie totale, comune e zona altimetrica

COMUNI ZONE ALTIMETRICHE	CLASSI DI SUPERFICIE TOTALE (superficie in ettari)									Totale
	Senza superficie	Meno di 1	1 -- 2	2 -- 5	5 -- 10	10 -- 20	20 -- 50	50 -- 100	100 ed oltre	
Bibbona	-	73	56	72	48	36	19	9	7	320
Campiglia Marittima	-	195	105	168	135	71	50	14	6	744
Campo nell'Elba	-	7	6	24	10	4	1	-	1	53
Capoliveri	-	14	17	17	12	5	-	1	1	67
Capraia Isola	1	-	-	1	-	-	-	-	-	2
Castagneto Carducci	-	130	110	163	105	57	27	11	13	616
Cecina	-	191	91	103	53	33	11	4	5	491
Collesalveti	-	100	48	71	46	40	30	9	15	359
Livorno	-	196	83	83	32	10	9	3	7	423
Marciana	-	17	11	7	1	-	-	-	-	36
Marciana Marina	-	40	10	4	-	1	-	-	-	55
Piombino	-	331	123	194	127	118	35	9	9	946
Porto Azzurro	-	9	10	11	6	7	1	-	-	44
Portoferraio	-	76	57	69	36	9	3	2	1	253
Rio Marina	-	1	-	4	1	2	-	-	-	8
Rio nell'Elba	-	6	6	8	3	2	-	-	-	25
Rosignano Marittimo	-	249	171	206	92	61	33	17	7	836
San Vincenzo	-	40	29	39	25	6	11	1	2	153
Sassetta	-	7	14	25	15	6	4	5	5	81
Suvereto	-	118	96	130	79	59	39	14	5	540
TOTALE	1	1.800	1.043	1.399	826	527	273	99	84	6.052
ZONE ALTIMETRICHE										
Montagna	-	-	-	-	-	-	-	-	-	-
Collina	1	1.800	1.043	1.399	826	527	273	99	84	6.052
Pianura	-	-	-	-	-	-	-	-	-	-
TOTALE	1	1.800	1.043	1.399	826	527	273	99	84	6.052

Tavola 4.8 - Superficie totale per classe di superficie, comune e zona altimetrica (superficie in ettari)

COMUNI ZONE ALTIMETRICHE	CLASSI DI SUPERFICIE TOTALE								Totale
	Meno di 1	1 -- 2	2 -- 5	5 -- 10	10 - 20	20 -- 50	50 -- 100	100 ed oltre	
Bibbona	38,13	76,43	234,43	333,97	491,98	570,45	643,13	2.376,91	4.765,43
Campiglia Marittima	92,66	150,87	541,14	964,03	996,41	1.471,06	913,13	868,31	5.997,61
Campo nell'Elba	5,93	7,82	71,90	67,80	58,47	36,98	-	970,60	1.219,50
Capoliveri	8,53	22,20	55,00	82,37	70,37	-	80,00	420,37	738,84
Capraia Isola	-	-	3,74	-	-	-	-	-	3,74
Castagneto Carducci	78,59	165,58	523,16	745,88	778,64	796,29	837,05	8.933,78	12.858,97
Cecina	90,48	133,04	320,21	354,51	442,91	354,42	256,40	1.170,78	3.122,75
Collesalveti	44,96	63,92	234,73	327,64	557,96	815,32	594,67	3.557,69	6.196,89
Livorno	109,07	117,87	264,25	219,94	135,03	302,92	240,86	3.421,83	4.811,77
Marciana	7,27	15,77	20,86	7,00	-	-	-	-	50,90
Marciana Marina	15,39	16,05	13,17	-	13,96	-	-	-	58,57
Piombino	133,06	176,18	629,62	910,93	1.592,36	1.088,70	534,55	2.936,89	8.002,29
Porto Azzurro	5,88	14,37	44,51	46,46	96,33	20,50	-	-	228,05
Portoferraio	47,78	77,66	208,26	229,45	114,57	61,86	127,00	624,49	1.491,07
Rio Marina	0,30	-	13,04	6,00	23,61	-	-	-	42,95
Rio nell'Elba	3,56	8,60	26,70	22,50	22,80	-	-	-	84,16
Rosignano Marittimo	136,72	233,17	649,53	635,58	848,47	1.124,91	1.160,51	2.672,70	7.461,59
San Vincenzo	17,44	38,06	122,20	163,28	76,23	305,72	86,50	874,38	1.683,81
Sassetta	4,18	22,95	81,27	115,98	95,74	130,89	356,73	1.257,06	2.064,80
Suvereto	62,68	135,42	436,48	590,73	852,52	1.160,62	1.085,73	1.017,67	5.341,85
TOTALE	902,61	1.475,96	4.494,20	5.824,05	7.268,36	8.240,64	6.916,26	31.103,46	66.225,54
ZONE ALTIMETRICHE									
Montagna	-	-	-	-	-	-	-	-	-
Collina	902,61	1.475,96	4.494,20	5.824,05	7.268,36	8.240,64	6.916,26	31.103,46	66.225,54
Pianura	-	-	-	-	-	-	-	-	-
TOTALE	902,61	1.475,96	4.494,20	5.824,05	7.268,36	8.240,64	6.916,26	31.103,46	66.225,54

Tavola 4.9 - Aziende per classe di superficie agricola utilizzata (SAU), comune e zona altimetrica

COMUNI ZONE ALTIMETRICHE	CLASSI DI SUPERFICIE AGRICOLA UTILIZZATA (in ettari)									Totale
	Senza superficie	Meno di 1	1 -- 2	2 -- 5	5 -- 10	10 -- 20	20 -- 50	50 -- 100	100 ed oltre	
Bibbona	2	87	50	77	46	26	21	7	4	320
Campiglia Marittima	4	242	110	153	114	65	41	11	4	744
Campo nell'Elba	1	35	9	5	2	-	-	-	1	53
Capoliveri	1	31	16	15	2	1	1	-	-	67
Capraia Isola	1	-	-	1	-	-	-	-	-	2
Castagneto Carducci	13	167	122	156	85	44	15	8	6	616
Cecina	2	212	87	94	52	26	11	3	4	491
Collesalveti	3	121	51	65	49	29	19	12	10	359
Livorno	11	226	78	79	17	5	5	1	1	423
Marciana	1	26	7	2	-	-	-	-	-	36
Marciana Marina	-	50	2	3	-	-	-	-	-	55
Piombino	5	383	110	177	130	101	27	6	7	946
Porto Azzurro	-	25	6	10	1	2	-	-	-	44
Portoferraio	4	140	47	48	9	3	1	1	-	253
Rio Marina	1	1	1	5	-	-	-	-	-	8
Rio nell'Elba	-	7	7	8	3	-	-	-	-	25
Rosignano Marittimo	13	329	143	174	78	49	33	12	5	836
San Vincenzo	-	57	26	31	22	7	7	1	2	153
Sassetta	-	26	22	15	7	4	5	-	2	81
Suvereto	10	161	102	112	69	48	27	9	2	540
TOTALE	72	2.326	996	1.230	686	410	213	71	48	6.052
ZONE ALTIMETRICHE										
Montagna	-	-	-	-	-	-	-	-	-	-
Collina	72	2.326	996	1.230	686	410	213	71	48	6.052
Pianura	-	-	-	-	-	-	-	-	-	-
TOTALE	72	2.326	996	1.230	686	410	213	71	48	6.052

Tavola 4.10 - Superficie agricola utilizzata (SAU) per classe di SAU, comune e zona altimetrica (superficie in ettari)

COMUNI ZONE ALTIMETRICHE	CLASSI DI SUPERFICIE AGRICOLA UTILIZZATA								Totale
	Meno di 1	1 -- 2	2 -- 5	5 -- 10	10 -- 20	20 -- 50	50 -- 100	100 ed oltre	
Bibbona	44,07	68,12	250,44	334,32	350,73	652,10	517,56	484,04	2.701,38
Campiglia Marittima	108,02	160,47	489,52	794,61	903,80	1.258,11	721,00	518,04	4.953,57
Campo nell'Elba	18,13	12,55	14,34	15,30	-	-	-	340,60	400,92
Capoliveri	15,94	20,80	48,88	12,08	11,50	25,37	-	-	134,57
Capraia Isola	-	-	3,00	-	-	-	-	-	3,00
Castagneto Carducci	90,28	179,16	503,33	607,45	618,72	478,47	569,54	1.951,38	4.998,33
Cecina	94,82	124,27	290,92	347,56	343,97	324,84	186,97	502,42	2.215,77
Collesalveti	46,88	68,08	214,19	355,82	430,65	551,35	834,52	1.797,27	4.298,76
Livorno	112,11	109,52	242,53	115,70	64,82	139,66	71,34	106,56	962,24
Marciana	8,67	10,20	5,64	-	-	-	-	-	24,51
Marciana Marina	15,29	2,75	7,31	-	-	-	-	-	25,35
Piombino	141,23	155,42	564,35	933,79	1.357,87	842,05	395,52	1.162,25	5.552,48
Porto Azzurro	12,18	8,40	31,13	6,34	28,31	-	-	-	86,36
Portoferraio	68,28	64,02	153,76	53,65	38,89	31,10	68,59	-	478,29
Rio Marina	0,53	1,41	13,52	-	-	-	-	-	15,46
Rio nell'Elba	3,76	10,43	28,45	23,39	-	-	-	-	66,03
Rosignano Marittimo	171,29	195,60	547,05	547,68	656,43	1.077,35	816,17	943,72	4.955,29
San Vincenzo	25,29	35,18	98,18	147,23	110,59	186,33	84,50	518,10	1.205,40
Sassetta	12,74	33,29	46,93	46,87	49,99	184,62	-	379,18	753,62
Suvereto	79,30	144,00	358,39	508,14	662,64	765,67	610,48	390,96	3.519,58
TOTALE	1.068,81	1.403,67	3.911,86	4.849,93	5.628,91	6.517,02	4.876,19	9.094,52	37.350,91
ZONE ALTIMETRICHE									
Montagna	-	-	-	-	-	-	-	-	-
Collina	1.068,81	1.403,67	3.911,86	4.849,93	5.628,91	6.517,02	4.876,19	9.094,52	37.350,91
Pianura	-	-	-	-	-	-	-	-	-
TOTALE	1.068,81	1.403,67	3.911,86	4.849,93	5.628,91	6.517,02	4.876,19	9.094,52	37.350,91

Tavola 4.11 - Superficie aziendale secondo l'utilizzazione dei terreni per comune e zona altimetrica (superficie in ettari)

COMUNI ZONE ALTIMETRICHE	SUPERFICIE AGRICOLA UTILIZZATA				Arboricoltura da legno	Boschi	SUPERFICIE AGRARIA NON UTILIZZATA		Altra superficie	Totale
	Seminativi	Coltivazioni legnose agrarie	Prati permanenti e pascoli	Totale			Totale	Di cui destinata ad attività ricreative		
Bibbona	1.897,99	608,40	194,99	2.701,38	-	1.830,09	56,18	2,80	177,78	4.765,43
Campiglia Marittima	4.122,16	714,75	116,66	4.953,57	0,90	444,49	56,37	9,41	542,28	5.997,61
Campo nell'Elba	14,37	51,35	335,20	400,92	-	411,53	395,35	0,71	11,70	1.219,50
Capoliveri	51,17	73,86	9,54	134,57	0,15	575,80	18,74	1,50	9,58	738,84
Capraia Isola	0,05	0,45	2,50	3,00	-	0,74	-	-	-	3,74
Castagneto Carducci	2.853,06	1.818,03	327,24	4.998,33	20,14	6.482,20	889,12	1,50	469,18	12.858,97
Cecina	1.676,41	537,68	1,68	2.215,77	22,00	629,93	40,91	8,25	214,14	3.122,75
Collesalveti	3.939,62	292,83	66,31	4.298,76	6,00	1.194,69	157,64	62,78	539,80	6.196,89
Livorno	620,08	225,71	116,45	962,24	1,00	3.485,27	117,65	8,10	245,61	4.811,77
Marciana	6,42	13,44	4,65	24,51	-	24,93	1,16	-	0,30	50,90
Marciana Marina	2,97	19,21	3,17	25,35	0,54	28,29	2,55	0,01	1,84	58,57
Piombino	4.622,11	667,40	262,97	5.552,48	2,63	1.920,96	136,78	7,26	389,44	8.002,29
Porto Azzurro	32,48	42,70	11,18	86,36	-	74,24	25,19	0,50	42,26	228,05
Portoferraio	259,63	163,74	54,92	478,29	-	949,58	42,54	2,27	20,66	1.491,07
Rio Marina	4,29	10,94	0,23	15,46	-	23,96	-	-	3,53	42,95
Rio nell'Elba	12,53	13,72	39,78	66,03	-	14,55	2,29	-	1,29	84,16
Rosignano Marittimo	4.147,94	656,68	150,67	4.955,29	13,90	1.826,02	240,15	5,72	426,23	7.461,59
San Vincenzo	885,33	303,61	16,46	1.205,40	1,00	270,09	93,22	11,20	114,10	1.683,81
Sassetta	123,84	68,86	560,92	753,62	-	1.231,35	44,26	1,00	35,57	2.064,80
Suvereto	2.143,65	1.068,55	307,38	3.519,58	14,60	1.162,08	425,23	2,52	220,36	5.341,85
TOTALE	27.416,10	7.351,91	2.582,90	37.350,91	82,86	22.580,79	2.745,33	125,53	3.465,65	66.225,54
ZONE ALTIMETRICHE										
Montagna	-	-	-	-	-	-	-	-	-	-
Collina	27.416,10	7.351,91	2.582,90	37.350,91	82,86	22.580,79	2.745,33	125,53	3.465,65	66.225,54
Pianura	-	-	-	-	-	-	-	-	-	-
TOTALE	27.416,10	7.351,91	2.582,90	37.350,91	82,86	22.580,79	2.745,33	125,53	3.465,65	66.225,54

Tavola 4.12 - Aziende con seminativi e relativa superficie per le principali coltivazioni praticate, comune e zona altimetrica
(superficie in ettari)

COMUNI ZONE ALTIMETRICHE	Totale aziende	CEREALI				COLTIVAZIONI ORTIVE		COLTIVAZIONI FORAGGERE AVVICENDATE	
		TOTALE		FRUMENTO		Aziende	Superficie	Aziende	Superficie
		Aziende	Superficie	Aziende	Superficie				
Bibbona	236	132	1.128,33	100	854,98	96	146,32	76	318,43
Campiglia Marittima	567	236	1.390,95	213	1.263,09	247	1.558,83	150	261,66
Campo nell'Elba	44	8	2,38	3	0,40	39	3,49	4	0,52
Capoliveri	49	7	22,19	2	1,25	30	15,38	4	4,23
Capraia Isola	1	-	-	-	-	-	-	-	-
Castagneto Carducci	396	147	1.275,07	123	979,74	122	221,33	51	329,48
Cecina	419	167	919,30	133	772,40	97	95,50	68	173,36
Collesalveti	294	142	1.884,80	119	1.689,54	23	17,76	149	836,08
Livorno	366	29	166,51	12	137,28	183	82,73	108	157,43
Marciana	21	1	1,00	-	-	14	3,38	-	-
Marciana Marina	21	-	-	-	-	4	1,22	-	-
Piombino	783	354	2.106,22	330	1.866,39	242	522,41	148	413,64
Porto Azzurro	42	8	16,56	2	2,01	22	5,15	5	5,65
Portoferraio	228	101	75,99	9	7,15	78	18,65	15	4,99
Rio Marina	6	1	0,06	-	-	6	3,29	1	0,70
Rio nell'Elba	22	8	10,54	1	0,10	9	1,12	-	-
Rosignano Marittimo	724	309	2.422,92	236	2.081,20	122	71,48	253	650,58
San Vincenzo	107	23	308,39	17	253,05	23	126,75	25	102,98
Sassetta	36	7	64,62	4	42,06	4	2,47	4	53,78
Suvereto	336	149	932,26	124	653,59	34	80,46	120	455,95
TOTALE	4.698	1.829	12.728,09	1.428	10.604,23	1.395	2.977,72	1.181	3.769,46
ZONE ALTIMETRICHE									
Montagna	-	-	-	-	-	-	-	-	-
Collina	4.698	1.829	12.728,09	1.428	10.604,23	1.395	2.977,72	1.181	3.769,46
Pianura	-	-	-	-	-	-	-	-	-
TOTALE	4.698	1.829	12.728,09	1.428	10.604,23	1.395	2.977,72	1.181	3.769,46

Tavola 4.13 - Aziende con coltivazioni legnose agrarie e relativa superficie per le principali coltivazioni praticate, comune e zona altimetrica (superficie in ettari)

COMUNI ZONE ALTIMETRICHE	Totale aziende	VITE		OLIVO		AGRUMI		FRUTTIFERI	
		Aziende	Superficie	Aziende	Superficie	Aziende	Superficie	Aziende	Superficie
Bibbona	276	141	84,43	254	423,15	1	0,10	92	93,97
Campiglia Marittima	617	246	105,94	566	562,72	1	0,14	148	27,46
Campo nell'Elba	48	44	33,32	25	9,95	15	1,94	32	6,04
Capoliveri	59	51	43,36	29	18,93	5	0,85	23	10,72
Capraia Isola	1	-	-	1	0,07	-	-	1	0,38
Castagneto Carducci	530	234	593,00	512	1.047,37	4	0,49	183	140,16
Cecina	435	232	131,44	402	334,26	2	0,07	176	58,50
Collesalveti	266	194	111,51	164	163,47	-	-	18	11,74
Livorno	304	107	37,20	262	169,17	2	0,13	104	17,18
Marciana	32	27	8,58	3	0,56	14	1,07	17	3,22
Marciana Marina	53	43	11,71	6	0,69	13	0,45	30	6,36
Piombino	775	355	186,60	656	419,83	5	0,16	354	55,65
Porto Azzurro	42	34	30,43	31	7,53	12	0,87	29	3,87
Portoferraio	195	150	102,46	72	31,81	18	4,81	97	22,97
Rio Marina	7	2	4,97	1	0,60	1	0,32	6	5,05
Rio nell'Elba	22	21	8,76	10	2,95	2	0,15	7	1,86
Rosignano Marittimo	726	418	155,44	611	456,91	1	0,15	226	40,96
San Vincenzo	144	60	46,74	139	238,99	1	0,80	43	17,08
Sassetta	69	13	6,44	44	40,15	-	-	58	22,26
Suvereto	489	262	301,83	452	717,57	-	-	81	44,86
TOTALE	5.090	2.634	2.004,16	4.240	4.646,68	97	12,50	1.725	590,29
ZONE ALTIMETRICHE									
Montagna	-	-	-	-	-	-	-	-	-
Collina	5.090	2.634	2.004,16	4.240	4.646,68	97	12,50	1.725	590,29
Pianura	-	-	-	-	-	-	-	-	-
TOTALE	5.090	2.634	2.004,16	4.240	4.646,68	97	12,50	1.725	590,29

Tavola 4.14 - Aziende con allevamenti e aziende con bovini, bufalini, suini e relativo numero di capi per comune e zona altimetrica

COMUNI ZONE ALTIMETRICHE	Totale aziende	BOVINI			BUFALINI			SUINI	
		Aziende	CAPI		Aziende	CAPI		Aziende	Capi
			Totale	Di cui vacche		Totale	Di cui bufale		
Bibbona	162	13	478	69	-	-	-	24	180
Campiglia Marittima	375	16	475	140	-	-	-	76	168
Campo nell'Elba	18	-	-	-	-	-	-	2	2
Capoliveri	22	1	1	-	-	-	-	3	4
Castagneto Carducci	173	15	434	53	-	-	-	15	37
Cecina	297	13	141	16	-	-	-	40	67
Collesalveti	98	11	262	119	-	-	-	14	92
Livorno	134	6	116	40	-	-	-	4	121
Marciana Marina	3	-	-	-	-	-	-	1	1
Piombino	366	25	689	169	-	-	-	43	209
Porto Azzurro	26	6	22	1	1	3	1	4	16
Portoferraio	79	2	18	-	-	-	-	2	18
Rio Marina	3	1	4	-	-	-	-	-	-
Rio nell'Elba	15	1	2	1	-	-	-	1	2
Rosignano Marittimo	369	27	615	207	-	-	-	77	196
San Vincenzo	57	5	147	76	-	-	-	5	11
Sassetta	25	2	14	2	-	-	-	3	9
Suvereto	162	27	366	62	-	-	-	45	1.345
TOTALE	2.384	171	3.784	955	1	3	1	359	2.478
ZONE ALTIMETRICHE									
Montagna	-	-	-	-	-	-	-	-	-
Collina	2.384	171	3.784	955	1	3	1	359	2.478
Pianura	-	-	-	-	-	-	-	-	-
TOTALE	2.384	171	3.784	955	1	3	1	359	2.478

Tavola 4.15 - Aziende con ovini, caprini, equini, allevamenti avicoli e relativo numero di capi per comune e zona altimetrica

COMUNI	OVINI		CAPRINI		EQUINI		ALLEVAMENTI AVICOLI	
	Aziende	Capi	Aziende	Capi	Aziende	Capi	Aziende	Capi
Bibbona	9	1.567	5	93	11	74	143	2.923
Campiglia Marittima	10	661	26	191	42	138	343	6.517
Campo nell'Elba	-	-	4	12	2	21	16	522
Capoliveri	-	-	-	-	1	1	22	566
Capraia Isola	-	-	1	37	1	3	1	10
Castagneto Carducci	4	18	7	20	21	275	144	3.093
Cecina	3	43	13	61	7	28	292	8.446
Collesalveti	5	607	-	-	13	32	71	6.775
Livorno	7	475	7	71	12	35	112	8.744
Marciana	-	-	1	2	-	-	13	188
Marciana Marina	-	-	2	16	-	-	2	28
Piombino	13	286	27	123	29	108	329	8.436
Porto Azzurro	5	36	7	17	5	23	25	633
Portoferraio	1	9	5	18	5	12	74	1.658
Rio Marina	1	3	-	-	-	-	-	-
Rio nell'Elba	-	-	3	12	1	2	14	217
Rosignano Marittimo	19	964	24	85	22	98	330	7.021
San Vincenzo	1	11	6	17	7	19	47	959
Sassetta	2	15	3	13	10	46	22	1.012
Suvereto	26	3.192	5	17	23	130	133	2.592
TOTALE	106	7.887	146	805	212	1.045	2.133	60.340
ZONE ALTIMETRICHE								
Montagna	-	-	-	-	-	-	-	-
Collina	106	7.887	146	805	212	1.045	2.133	60.340
Pianura	-	-	-	-	-	-	-	-
TOTALE	106	7.887	146	805	212	1.045	2.133	60.340

Tavola 4.16 - Persone per categoria di manodopera agricola, comune e zona altimetrica

COMUNI ZONE ALTIMETRICHE	FAMILIARI E PARENTI DEL CONDUTTORE					ALTRA MANODOPERA AZIENDALE				Totale generale
	Conduttore	Coniuge	Altri familiari del conduttore	Parenti del conduttore	Totale	DIRIGENTI E IMPIEGATI		OPERAI ED ASSIMILATI		
						A tempo indeter- minato	A tempo deter- minato	A tempo indeter- minato	A tempo deter- minato	
Bibbona	314	250	220	54	524	6	3	10	32	889
Campiglia Marittima	736	567	753	157	1.477	7	6	45	344	2.615
Campo nell'Elba	51	26	22	7	55	1	2	3	16	128
Capoliveri	65	14	21	1	36	2	-	6	4	113
Capraia Isola	1	-	-	-	-	2	-	-	-	3
Castagneto Carducci	593	398	466	82	946	30	10	119	297	1.995
Cecina	488	196	195	4	395	14	5	16	13	931
Collesalveti	349	239	319	14	572	13	31	22	20	1.007
Livorno	412	198	174	68	440	19	1	31	46	949
Marciana	36	15	12	4	31	-	-	-	-	67
Marciana Marina	55	19	11	5	35	-	-	2	2	94
Piombino	937	642	877	159	1.678	23	12	15	165	2.830
Porto Azzurro	41	23	21	-	44	1	-	7	1	94
Portoferraio	249	136	155	11	302	11	-	14	30	606
Rio Marina	8	4	15	-	19	-	-	1	-	28
Rio nell'Elba	25	5	5	-	10	-	-	-	-	35
Rosignano Marittimo	828	566	648	69	1.283	5	2	13	5	2.136
San Vincenzo	147	114	136	13	263	9	-	4	32	455
Sassetta	80	45	55	6	106	1	1	8	46	242
Suvereto	531	378	373	48	799	10	8	19	92	1.459
TOTALE	5.946	3.835	4.478	702	9.015	154	81	335	1.145	16.676
ZONE ALTIMETRICHE										
Montagna	-	-	-	-	-	-	-	-	-	-
Collina	5.946	3.835	4.478	702	9.015	154	81	335	1.145	16.676
Pianura	-	-	-	-	-	-	-	-	-	-
TOTALE	5.946	3.835	4.478	702	9.015	154	81	335	1.145	16.676

Tavola 4.17 - Giornate di lavoro aziendale per categoria di manodopera agricola, comune e zona altimetrica

COMUNI ZONE ALTIMETRICHE	FAMILIARI E PARENTI DEL CONDUTTORE					ALTRA MANODOPERA AZIENDALE				Totale generale
	Conduttore	Coniuge	Altri familiari del conduttore	Parenti del conduttore	Totale	DIRIGENTI E IMPIEGATI		OPERAI ED ASSIMILATI		
						A tempo indeter- minato	A tempo deter- minato	A tempo indeter- minato	A tempo deter- minato	
Bibbona	39.708	14.048	8.307	3.969	26.324	550	320	2.648	2.189	71.739
Campiglia Marittima	85.382	28.728	25.683	11.757	66.168	1.278	57	7.919	21.553	182.357
Campo nell'Elba	6.227	2.485	1.860	650	4.995	100	5	680	1.560	13.567
Capoliveri	8.989	1.461	3.510	20	4.991	392	-	990	450	15.812
Capraia Isola	365	-	-	-	-	624	-	-	-	989
Castagneto Carducci	80.931	22.598	13.419	7.972	43.989	5.063	627	28.941	21.919	181.470
Cecina	51.891	15.240	11.090	190	26.520	2.764	620	3.057	1.991	86.843
Collesalveti	34.365	9.446	9.141	1.315	19.902	1.372	1.330	4.737	713	62.419
Livorno	59.176	22.689	10.919	8.578	42.186	2.084	100	7.226	8.750	119.522
Marciana	3.839	975	234	265	1.474	-	-	-	-	5.313
Marciana Marina	3.591	875	580	280	1.735	-	-	624	200	6.150
Piombino	85.905	28.046	15.787	9.063	52.896	2.553	265	3.331	9.420	154.370
Porto Azzurro	6.670	2.938	2.477	-	5.415	10	-	1.920	150	14.165
Portoferraio	21.829	8.602	5.718	510	14.830	2.035	-	3.830	1.720	44.244
Rio Marina	1.251	240	850	-	1.090	-	-	310	-	2.651
Rio nell'Elba	4.130	720	350	-	1.070	-	-	-	-	5.200
Rosignano Marittimo	72.481	20.231	10.353	4.738	35.322	640	600	2.892	295	112.230
San Vincenzo	15.284	5.062	4.696	595	10.353	760	-	1.060	2.950	30.407
Sassetta	5.050	1.550	1.508	720	3.778	125	60	1.122	5.809	15.944
Suvereto	55.251	21.106	10.876	2.826	34.808	1.440	578	4.475	5.553	102.105
TOTALE	642.315	207.040	137.358	53.448	397.846	21.790	4.562	75.762	85.222	1.227.497
ZONE ALTIMETRICHE										
Montagna	-	-	-	-	-	-	-	-	-	-
Collina	642.315	207.040	137.358	53.448	397.846	21.790	4.562	75.762	85.222	1.227.497
Pianura	-	-	-	-	-	-	-	-	-	-
TOTALE	642.315	207.040	137.358	53.448	397.846	21.790	4.562	75.762	85.222	1.227.497

Tavola 4.18 - Aziende che utilizzano mezzi meccanici in complesso e relativo numero di mezzi di proprietà dell'azienda per comune e zona altimetrica

COMUNI ZONE ALTIMETRICHE	TOTALE			AZIENDE CON MEZZI DI PROPRIETÀ				
	Aziende con mezzi	Aziende con mezzi forniti da terzi	Aziende con mezzi in compro- pietà	Totale	TRATTRICI		MOTOCOLTIVATORI, MOTOZAPPE, MOTOFRESATRICI E MOTOFALCIATRICI	
					Aziende	Mezzi	Aziende	Mezzi
Bibbona	305	50	45	280	250	452	185	234
Campiglia Marittima	682	306	81	636	532	939	373	452
Campo nell'Elba	44	1	2	44	19	22	41	61
Capoliveri	51	7	3	44	37	43	29	32
Capraia Isola	2	-	-	2	1	1	1	1
Castagneto Carducci	547	216	27	461	408	693	246	267
Cecina	456	187	21	411	365	537	210	230
Collesalveti	341	124	31	310	249	416	178	223
Livorno	350	15	11	341	220	273	293	415
Marciana	9	-	-	9	4	7	8	15
Marciana Marina	26	-	-	26	7	10	24	25
Piombino	893	487	92	753	555	960	387	440
Porto Azzurro	40	1	-	40	25	38	35	52
Portoferraio	232	51	13	188	80	116	142	150
Rio Marina	7	-	-	7	5	6	4	4
Rio nell'Elba	21	-	-	21	14	19	17	19
Rosignano Marittimo	746	239	53	685	539	862	423	478
San Vincenzo	153	40	5	125	112	187	35	35
Sassetta	62	14	-	59	26	42	16	17
Suvereto	457	136	34	414	373	528	119	127
TOTALE	5.424	1.874	418	4.856	3.821	6.151	2.766	3.277
ZONE ALTIMETRICHE								
Montagna	-	-	-	-	-	-	-	-
Collina	5.424	1.874	418	4.856	3.821	6.151	2.766	3.277
Pianura	-	-	-	-	-	-	-	-
TOTALE	5.424	1.874	418	4.856	3.821	6.151	2.766	3.277

Tavola 4.18 - Aziende che utilizzano mezzi meccanici in complesso e relativo numero di mezzi di proprietà dell'azienda per comune e zona altimetrica

COMUNI ZONE ALTIMETRICHE	AZIENDE CON MEZZI DI PROPRIETÀ								
	MIETITREBBIATRICI		MACCHINE PER RACCOLTA COMPLETAMENTE AUTOMATIZZATA		APPARECCHI PER L'IRRORAZIONE DI PRODOTTI FITOIATRICI		MACCHINE PER LA FERTILIZZAZIONE		ALTRI MEZZI MECCA- NICI
	Aziende	Mezzi	Aziende	Mezzi	Aziende	Mezzi	Aziende	Mezzi	Aziende
Bibbona	9	9	18	19	24	28	36	44	41
Campiglia Marittima	10	11	12	12	259	274	111	122	126
Campo nell'Elba	-	-	-	-	2	6	3	3	-
Capoliveri	-	-	-	-	1	2	2	2	-
Capraia Isola	-	-	-	-	-	-	-	-	1
Castagneto Carducci	9	12	25	27	182	210	119	135	11
Cecina	8	9	2	2	5	8	6	6	1
Collesalveti	24	27	9	10	43	50	42	48	6
Livorno	-	-	2	2	8	8	7	8	4
Marciana	-	-	-	-	5	11	-	-	-
Marciana Marina	-	-	-	-	-	-	-	-	-
Piombino	25	29	19	20	194	219	130	142	204
Porto Azzurro	1	1	1	1	1	1	2	2	-
Portoferraio	-	-	-	-	7	10	2	2	6
Rio Marina	-	-	-	-	-	-	-	-	-
Rio nell'Elba	-	-	-	-	1	1	-	-	6
Rosignano Marittimo	32	32	5	6	177	185	85	92	108
San Vincenzo	3	3	-	-	105	112	45	51	8
Sassetta	-	-	-	-	3	3	2	3	44
Suvereto	16	16	3	3	32	37	36	40	21
TOTALE	137	149	96	102	1.049	1.165	628	700	587
ZONE ALTIMETRICHE									
Montagna	-	-	-	-	-	-	-	-	-
Collina	137	149	96	102	1.049	1.165	628	700	587
Pianura	-	-	-	-	-	-	-	-	-
TOTALE	137	149	96	102	1.049	1.165	628	700	587

Glossario

Abitazioni situate nell'azienda – Tutte le abitazioni comprese nel perimetro aziendale. Per abitazione si intende un insieme di vani o anche un vano solo, destinato funzionalmente ad uso abitazione, che dispone di un ingresso indipendente su strada, pianerottolo, cortile, terrazza, ballatoio e simili. Sono esclusi i locali che non hanno le caratteristiche proprie delle abitazioni (roulotte, carrozzoni, cantine, magazzini, ecc.) anche se risultano occupati di fatto da una o più famiglie. Una abitazione è considerata occupata quando in essa abitano una o più persone ivi aventi la loro dimora abituale anche se temporaneamente assenti alla data del censimento.

Agrumi – Arancio, mandarino, clementina e i suoi ibridi, limone, altri agrumi (arancio amaro o melangolo, bergamotto, cedro, chinotto, kunquat, limetta, pompelmo).

Alimentazione automatizzata del bestiame (impianti per l') – Apparecchiature rappresentate essenzialmente dagli alimentatori automatici (a coclea, a nastro o a catena fissa) fissi o mobili con strutture metalliche o di legno, utilizzati per la distribuzione automatica degli alimenti agli animali che consistono in uno o più trasportatori che prelevano il foraggio o i mangimi da una tramoggia oppure direttamente dai silos e li trasportano in una canaletta parallela alla mangiatoia.

Allevamenti – I dati sulla consistenza degli allevamenti fanno riferimento a tutti i capi di bestiame che alla data del censimento si trovavano presso l'azienda sia che si trattasse di bestiame in dotazione dell'azienda stessa, sia che si trattasse di bestiame affidato o da essa allevato. Sono inclusi i capi temporaneamente assenti per transumanza, pascolo, ecc. sono esclusi gli animali di passaggio (es.: femmine presenti per la monta).

Allevamenti avicoli

Polli da carne – compresi i giovani capi destinati alla produzione di carne.

Galline da uova – Galline che hanno già cominciato a deporre uova e giovani capi destinati alla produzione di uova.

Allevamenti (altri) – Allevamenti di anatre, lumache, lombrichi, rane, cervidi.

Ammendante organico – Prodotto di diverso tipo la cui funzione principale è quella di modificare e migliorare le caratteristiche fisiche del terreno (ammendante animale idrolizzato, vegetale composto, vegetale fermentato, vegetale semplice, torboso composto, leonardite, torba acida, ecc.).

Approvvigionamento dell'acqua irrigua – L'approvvigionamento dell'acqua irrigua è considerato: fonte di approvvigionamento, quando l'azienda si approvvigiona per derivazione diretta da corsi d'acqua superficiali, senza essere soggetta a vincoli per quanto riguarda le modalità di presa e di utilizzazione dell'acqua o mediante pozzi, fontanili, ecc. situati nel proprio fondo;

- *da consorzi di irrigazione e bonifica* quando l'azienda si approvvigiona di acqua attraverso consorzi di irrigazione e bonifica che servono per lo più un complesso organizzato di aziende;
- *da altre aziende agricole*;
- *in altra forma*, quando l'azienda si approvvigiona d'acqua attraverso imprese private non agricole, ecc..

Aratura – Fondamentale tecnica di lavorazione che consiste nel ribaltare una fetta di terreno dopo aver proceduto al suo distacco dal suolo con lo scopo della distruzione della vegetazione preesistente, dell'incorporamento di concimi, dell'aumento dell'areazione permeabilità e dei fenomeni ad essa collegati.

Area protetta – Ecosistema tutelato per conservare la biodiversità che lo caratterizza, con l'obiettivo di uno sviluppo sostenibile del territorio.

Aree boscate a turno breve – Superfici a bosco in cui il periodo tra l'impianto degli alberi ed il taglio del prodotto (escludendo le normali operazioni di sfoltitura) non supera i 15 anni.

Artigianato – Attività artigianali esercitate dal conduttore, dai membri della sua famiglia o da manodopera non familiare a condizione che essi siano addetti anche ai lavori agricoli.

Aspersione – Metodo che prevede l'aspersione dell'acqua con apparecchiature che simulano la pioggia naturale. Esso prevede una serie di tubi, una pompa che fornisce pressione all'acqua e uno o più irrigatori che distribuiscono l'acqua sul terreno. Gli impianti possono essere fissi, semifissi o mobili. La pressione idrica e la gittata degli irrigatori possono variare sensibilmente.

Associazioni di produttori – Associazioni costituite per iniziativa dei produttori stessi allo scopo di:

- promuovere la concentrazione dell'offerta e la regolarizzazione dei prezzi nella fase della produzione per uno o più prodotti agricoli;
- mettere a disposizione dei produttori associati mezzi tecnici adeguati per il condizionamento e la commercializzazione dei prodotti in questione.

Attività di agriturismo – Attività turistica svolta in locali rurali, nei quali viene dato alloggio a turisti da imprenditori agricoli.

Attività remunerativa extraaziendale – Qualsiasi attività esercitata al di fuori dell'azienda e che ha come corrispettivo una remunerazione. Sono comprese eventuali attività remunerative che possono essere esercitate sull'azienda stessa o in un'altra impresa agricola (gestione di un terreno da campeggio, affitto di alloggi a turisti), oppure in una impresa non agricola appartenente al conduttore.

Avvicendamento libero – La successione di colture diverse sullo stesso terreno viene decisa annualmente.

Azienda agricola, forestale e zootecnica – L'unità tecnico-economica costituita da terreni, anche in appezzamenti non contigui, ed eventualmente da impianti ed attrezzature varie, in cui si attua la produzione agraria, forestale e zootecnica ad opera di un conduttore, cioè persona fisica, società od ente che ne sopporta il rischio sia da solo (conduttore coltivatore e conduttore con salariati e/o compartecipanti), sia in associazione ad un mezzadro o colono parziario.

Azienda senza terreno agrario – Per *terreno agrario* si intende la superficie dell'azienda destinata alla pratica delle varie colture o che potrebbe essere ad esse destinata mediante l'impiego di mezzi normalmente disponibili presso un'azienda agricola. Non è terreno agrario la superficie costituita da aree occupate da fabbricati, cortili, strade poderali, ecc.

Le *aziende senza terreno agrario* sono quelle zootecniche nelle quali si attua esclusivamente l'allevamento di bestiame e le aziende che utilizzano terreni pascolativi appartenenti a Comuni, ad altri enti pubblici o a privati senza che i terreni stessi si configurino come elementi costitutivi delle aziende stesse.

Le aziende che praticano la coltivazione di funghi in grotte, sotterranei ed appositi edifici sono assimilate a quelle con terreno agrario.

Barbatelle – Giovani piante di vite, innestate e non, prima del loro impianto definitivo.

Boschi – Superfici coperte da alberi e/o arbusti forestali, il cui prodotto principale è il legno. Sono considerati boschi anche i terreni il cui suolo occupato dalle piante forestali viene parzialmente utilizzato per coltivazioni erbacee aventi carattere accessorio o marginale. Sono compresi i vivai forestali destinati al fabbisogno aziendale. Sono esclusi i castagneti da frutto e le pioppete.

Bosco misto – Quando non possiede le caratteristiche del bosco puro.

Bosco puro – Quando le piante di una singola specie legnosa rappresentano, a maturità, almeno i 9/10 della superficie.

Bovini

— *Maschi:*

- *da riproduzione*, costituiti dai torelli (bovini interi destinati alla riproduzione) e dai tori (bovini interi già adibiti alla riproduzione naturale od impiegati per la fecondazione artificiale) compresi i tori riformati, cioè al termine della loro carriera riproduttiva;
- *da macello*, costituiti dai vitelli, vitelloni, manzetti o manzi e buoi destinati alla produzione di carne;

— *Femmine:*

- *da allevamento*: bovine che non hanno mai partorito anche se gravide alla data del censimento o che sono allevate per la riproduzione;
- *da macello*: bovine che non hanno mai partorito e che vengono allevate per essere macellate;
- *vacche da latte* (comprese le vacche da latte e carne): vacche (bovine che hanno già partorito almeno una volta), che, per razza o attitudine, sono adibite esclusivamente o prevalentemente alla produzione di latte destinato al consumo umano o alla trasformazione in prodotti lattiero-caseari. Sono comprese le vacche da latte riformate o al termine della loro carriera economica;
- *altre vacche* (da carne e/o da lavoro): bovine che hanno già partorito almeno una volta, ma che sono allevate per la produzione di vitelli o vengono adibite per il lavoro o ad entrambe le funzioni economiche e il cui latte, di norma, non è

destinato né al consumo umano diretto né alla trasformazione in prodotti lattiero-caseari. Sono comprese le altre vacche riformate o al termine della loro carriera economica.

Burro – Prodotto avente un tenore di materie grasse del latte, uguale o superiore all'80%, ma inferiore al 90%, un tenore massimo di acqua del 16% ed un massimo del 2% di materie secche e non grasse del latte.

Capo azienda – Persona che di fatto gestisce l'azienda e cioè la persona fisica che assicura la gestione corrente e quotidiana dell'azienda. Si ha la gestione quotidiana dell'azienda anche quando l'attività è assicurata per un limitato numero di mesi, come ad esempio, nelle aziende specializzate per la viticoltura, olivicoltura, ecc.. Il capo azienda è in genere il conduttore stesso, ma può essere una diversa persona, qualora il conduttore stesso abbia affidato la gestione dell'azienda ad altra persona, per esempio ad un membro della famiglia. Per ciascuna azienda si considera capo azienda esclusivamente una persona. Se più persone partecipano alla gestione corrente e quotidiana dell'azienda, è considerato capo azienda la persona che reca il maggior contributo alla gestione dell'azienda. Qualora tale contributo alla gestione si è ripartito in maniera uguale tra due o più persone, di queste è considerata capo azienda la più avanzata in età. Il mezzadro è da considerarsi come capo azienda ed analogamente il soccidario per le aziende a soccida.

Caprini – Gruppo di mammiferi artiodattili ruminanti della specie Capra.

- *Capre che hanno già figliato*: femmine che hanno già figliato anche una volta, anche se alla data della rilevazione sono a riposo o stanno allattando. In questa categoria devono essere comprese anche le femmine riformate al termine della loro carriera economica.
- *Capre montate per la prima volta*: femmine di meno di un anno che non hanno ancora figliato.
- *Altri caprini*: capretti (maschi e femmine di età inferiore ad un anno), maschi di più di un anno compresi i riproduttori e femmine di età superiore ad un anno che non hanno mai partorito (non comprese nelle capre).

Caseifici – Comprendono:

- a) le imprese o stabilimenti - compresi gli enti cooperativi agricoli e le latterie turnarie che svolgono attività di trattamento igienico e/o di trasformazione del latte;
- b) le aziende agricole, i cui impianti tecnici di lavorazione e/o di trasformazione sono paragonabili a quelli degli stabilimenti di cui al punto a);
- c) gli stabilimenti che raccolgono latte o crema e li cedono interamente od in parte alle unità di cui al punto a) senza averli lavorati né trasformati (centri di raccolta, generalmente dotati di attrezzature - quali impianti e vasche di refrigerazione - adeguate per la raccolta e/o della crema).

Castagneto da frutto – Sono i castagneti allevati ad alto fusto e destinati principalmente alla produzione del frutto. Sono compresi soltanto i castagneti nei quali durante l'annata agraria di riferimento si è proceduto alle operazioni colturali e alla raccolta del frutto. La superficie degli altri castagneti va indicata tra i boschi (fustaie di latifoglie).

Cavalli – Sono compresi i cavalli da corsa e da sella appartenenti ad aziende agricole.

Categorie assimilate – Lavoratori che guidano e controllano, con apporto di adeguata competenza tecnico-pratica, gruppi di altri lavoratori operai esercitando a volte un certo potere di iniziativa per la condotta dei lavori.

Ceduo composto – Bosco costituito da fustaia e ceduo semplice frammisti. Sono assimilati ai cedui composti i cedui semplici con matricine dal turno almeno triplo di quello del ceduo e la cui area di insidenza a maturità sia superiore al 15% della superficie totale del bosco.

Ceduo semplice – Bosco le cui piante, nate esclusivamente e prevalentemente da gemma, sono destinate a rinnovarsi per via agamica (gemma).

Celle frigorifere – Locali in muratura o prefabbricati predisposti allo stoccaggio di prodotti delle coltivazioni e/ o degli allevamenti i quali vengono mantenuti a temperatura ed umidità costanti.

Centro aziendale – Insieme di fabbricati situati nell'azienda agricola e connessi all'attività dell'azienda stessa. Essi, di norma, comprendono le abitazioni del conduttore e dell'altra manodopera impiegata nell'azienda; i ricoveri per animali; locali per l'immagazzinamento dei prodotti (magazzini, sili da foraggio, fienili ecc.) e quelli per il deposito di macchine ed attrezzi di uso agricolo.

Ciclo aperto – Un allevamento:

- ove si praticano solo le fasi di riproduzione e svezzamento (si vendono suinetti);

- ove si pratica solo la fase di ingrasso di suinetti acquistati all'esterno, in Italia o all'estero.

Ciclo chiuso – Un allevamento caratterizzato dalla presenza di tutte le fasi produttive: dalla riproduzione e svezzamento fino all'ingrasso dei soggetti nati in azienda (non vengono considerati eventuali acquisti di capi da riproduzione).

Classi di ampiezza – L'intervallo tra un valore ed un altro all'interno di una classificazione.

Coloni impropri – Coloro che prestano lavoro manuale in una azienda agricola, sulla base di pattuizioni particolari aventi in comune la natura associativa parziaria, ma caratterizzata da una diversità di contenuto per quanto riguarda le prestazioni di lavoro, i conferimenti delle scorte e le suddivisioni delle spese e dei prodotti.

Coltivazione principale

- *Coltivazione unica*, cioè quella che è la sola ad essere praticata su una data superficie nel corso dell'annata agraria di riferimento. Una coltivazione si considera unica anche quando è consociata con coltivazioni erbacee aventi carattere accessorio o marginale o con colture legnose agrarie o boschive presenti in numero trascurabile di piante.
- *Coltivazioni erbacee consociate praticate su seminativi nudi*. Ciascuna coltivazione erbacea consociata va considerata come *coltivazione principale* per la parte di superficie effettivamente occupata.
- *Coltivazioni legnose agrarie consociate tra loro o con coltivazioni erbacee*. Ciascuna coltivazione va considerata come *coltivazione principale* per la parte di superficie effettivamente occupata.
- *Coltivazione successiva o intercalare più importante dal punto di vista economico*. E' considerata come *coltivazione principale* per l'intera superficie sulla quale essa è stata praticata.

Coltivazioni in serra – Si intendono le coltivazioni praticate per l'intero ciclo vegetativo o per la quasi totalità di esso, entro costruzioni di altezza sufficiente per potervi accedere ed eseguirvi le operazioni colturali e nei quali si realizza un ambiente artificiale che permette di coltivare le piante fuori stagione o piante che esigono speciali condizioni ambientali. Sono escluse in quante considerate in piena area, le coltivazioni sottoposte a copertura temporanea (campane, tunnel, ecc.) nonché quelle praticate in costruzioni la cui copertura è limitata al tetto, senza resistenza di pareti esterne.

Coltivazioni legnose agrarie – Vite, olivo, agrumi, fruttiferi, vivaia, canne, gelso (foglie), giunco, manna, salice da vimini, sommacco.

Coltivazione secondaria successiva o intercalare – La coltivazione successiva meno importante dal punto di vista economico (valore della produzione annuale). In tal caso a ciascuna coltivazione successiva od intercalare, viene attribuita l'intera superficie su cui è stata praticata.

Compostaggio – Processo che ha l'obiettivo di favorire la biodegradazione per evaporazione; si ottengono modificazioni della sostanza organica che viene umificata per attività biologica e si ha contemporaneamente distruzione dei batteri patogeni contenuti nelle deiezioni. Il compost è il prodotto derivato generalmente da residui solidi urbani trattati e trasformati in un composto scuro abbastanza simile al letame.

Concimazione – Apporto artificiale di sostanze naturali o sintetiche, minerali od organiche idonee a fornire alle colture l'elemento o gli elementi chimici della fertilità a queste necessarie per lo svolgimento del loro ciclo produttivo e vegetativo.

Concimazione (macchine per la)

- *Spandiconcime*: macchine semoventi, trainate, portate o semiportate da trattori, utilizzate per la distribuzione meccanica dei concimi chimici, distributori combinati di concimi ed antiparassitari. Sono esclusi gli spandiconcime azionati a mano e le seminatrici combinate con spandiconcime.
- *Spandiletame*: macchine trainate o portate da trattori, utilizzate per il trasporto e la distribuzione meccanica del letame. Sono esclusi gli spanditori semimeccanici ed i rimorchi a piano mobile senza apparecchi spanditori.

Condizione professionale – La condizione professionale è quella posseduta nella settimana precedente la data di riferimento del censimento e si distingue in:

- *Occupato*: chi possiede una occupazione (in proprio o alle dipendenze) da cui trae una retribuzione o un profitto. Si considera occupato anche chi collabora, senza avere un regolare contratto di lavoro con un familiare che svolge una attività lavorativa in conto proprio;
- *Disoccupato alla ricerca di nuova occupazione*: chi ha perduto una precedente occupazione alle dipendenze ed è alla ricerca attiva di una nuova occupazione, essendo in grado accettarla se gli viene offerta;

- *In cerca di prima occupazione*: chi non ha mai esercitato un'attività lavorativa o ha cessato una attività lavorativa in proprio ed è alla ricerca attiva di una occupazione essendo in grado di accettarla se gli viene offerta;
- *Casalinga/o*: chi si dedica prevalentemente alla cura della propria famiglia o della propria casa;
- *Studente*: chi si dedica prevalentemente allo studio;
- *Ritirato dal lavoro*: chi ha cessato una attività lavorativa per raggiunti limiti di età oppure per altra causa;
- *In altra condizione*: proprietari, benestanti, inabili al lavoro, chi sta assolvendo agli obblighi di leva ecc..

Conduttore – Responsabile giuridico ed economico dell'azienda. Può essere una persona fisica, una società o un Ente pubblico. Nel caso di colonia parziaria appoderata (mezzadria) come conduttore di azienda è stato considerato il mezzadro. Nel caso di soccida quale conduttore di azienda è stato considerato il soccidante.

Conigli – Comprendono le fattrici femmine che hanno partorito almeno una volta.

Consistenza del bestiame – I dati sulla consistenza degli allevamenti fanno riferimento a tutti i capi di bestiame che alla data della rilevazione si trovavano presso l'azienda sia che si tratti di bestiame in dotazione dell'azienda stessa sia che si tratti di bestiame affidato o da essa allevato. Sono inclusi i capi temporaneamente assenti per transumanza, pascolo, ecc.. Sono esclusi gli animali di passaggio (es.: femmine presenti per la monta).

Consociazioni – Coltivazioni che si trovano sullo stesso terreno durante uno stesso periodo e ciascuna delle quali fornisce un raccolto ben distinto nel corso dell'annata agraria.

Consorzio – Associazione tra gli agricoltori costituita secondo la legislazione vigente, avente scopo mutualistico e rivolta prevalentemente alla fornitura di beni e servizi direttamente agli appartenenti all'organismo sociale a condizioni più vantaggiose. A seconda delle finalità e del campo di attività prende denominazioni diverse come cantine sociali, centrali ortofrutticole, latterie e caseifici sociali, di bonifica e irrigazione, tra imprese, tra Enti pubblici, consorzi fitoiatrici ecc.. Sono compresi i consorzi per il noleggio di macchine agricole, gli organismi associativi che abbiano come scopo mutualistico l'acquisto o la produzione per i propri soci di sostanze utili per l'agricoltura, l'acquisto di terreni, la raccolta, la conservazione, la trasformazione e vendita dei prodotti.

Contoterzismo – Utilizzazione di mezzi meccanici:

- *in altre aziende agricole*. Sono rilevate le giornate di lavoro prestate in altre aziende agricole con mezzi meccanici di proprietà o comproprietà dell'azienda con e senza manodopera aziendale;
- *in azienda*. Sono rilevate le giornate di lavoro effettuate in azienda con mezzi meccanici forniti distintamente da terzi, cioè da altre aziende agricole, da organismi associativi o da imprese di esercizio e noleggio.

Corpo – Porzione continua di terreno facente di un'unica azienda, non interrotto da fattori di discontinuità quali strade, corsi d'acqua, ecc. Non costituiscono fattori tali da configurare l'esistenza di due o più corpi, piccoli canali, sentieri poderali, muriccioli, siepi, nonché aree di servizio delle coltivazioni. Il numero di corpi fa riferimento alla superficie totale dell'azienda.

Credito agrario – Strumento che fornisce agli imprenditori agricoli i capitali necessari alla produzione ed all'incremento e miglioramento delle strutture aziendali. Si suddivide in credito agrario di esercizio e di miglioramento ed entrambi possono essere a saggio agevolato od ordinario a seconda che gli enti pubblici intervengano o no alla diminuzione del tasso di interesse. Il credito agrario è regolato dalla legge n.1760 del 5 luglio 1928 e da altre posteriori, ma le forme di intervento variano da Regione a Regione.

Il "*credito agrario di esercizio*" viene concesso ad agricoltori, anche non proprietari, per la conduzione e per la dotazione dell'azienda. Le principali operazioni riguardano:

- prestiti per la conduzione delle aziende agrarie e per l'utilizzazione, manipolazione e trasformazione dei prodotti (credito agrario di conduzione);
- prestiti per l'acquisto di bestiame, macchine ed attrezzi agricoli (credito agrario di dotazione);
- anticipazione su pegno di prodotti agricoli;
- prestiti a favore di enti ed associazioni agrarie.

Il "*credito agrario di miglioramento*" viene concesso per l'esecuzione di opere di miglioramento fondiario e per l'acquisto di terreni agrari per la formazione delle piccole proprietà contadine.

Crema – Strato di grasso che si forma naturalmente alla superficie del latte per lenta agglomerazione dei globuli grassi dell'emulsione. Prelevata per scrematura dalla superficie del latte o estratta mediante centrifugazione del latte in una scrematrice, essa contiene, oltre alle altre sostanze costitutive del latte, una quantità relativamente elevata di materie grasse superiore generalmente al 10% in peso del prodotto.

Depurazione dei liquami – Sistema per accelerare artificialmente, in un ambiente controllato, i fenomeni di degradazione biologica naturale della sostanza organica con processi biologici, chimici o processi misti.

Depurazione dei liquami (impianti per la) – Impianti costituiti da fosse biologiche di decantazione, fosse di ossigenazione, fosse biologiche di decantazione, fosse di ossigenazione, fanghi attivi, letti percolatori, ecc. che, attraverso l'attività di micro-organismi e/o reattivi chimici, provvedono a depurare i liquami degli allevamenti al fine di ottenere acque non inquinanti.

Dirigenti – Lavoratori che ricoprono un ruolo caratterizzato da un grado di professionalità, autonomia e potere decisionale e sono preposti alla direzione dell'azienda agricola, forestale e zootecnica, esplicando le loro funzioni al fine di promuovere, coordinare e gestire la realizzazione degli obiettivi dell'azienda stessa.

Diserbanti – Vedi la voce *erbicidi*.

Erbicidi (o diserbanti) – Prodotti attivi contro le erbe infestanti. Si distinguono in erbicidi per contatto, per traslocazione, residui, secondo il sistema di assorbimento. Inoltre esistono erbicidi totali, il cui pa è tossico per tutte le specie vegetali e selettivi quando agiscono solo su alcune specie.

Erpicatura – Tecnica superficiale di lavorazione che si attua generalmente su terreno arato e in tempera che ha subito l'azione disgregante del gelo o delle piogge.

Equini – *Cavalli* (compresi i cavalli da corsa e da sella appartenenti ad aziende agricole), *Asini*, *Altri* (muli e bardotti).

Essiccazione meccanica (impianti per l')

- *della granella*: impianti utilizzati per l'essiccamento artificiale della granella che per la ventilazione di aria fredda, riscaldata o calda riducono il tasso di umidità della granella ad un grado che ne consenta la conservazione;
- *del foraggio*: impianti utilizzati per l'essiccamento artificiale del foraggio verde o semiappassito che per la ventilazione di aria fredda, riscaldata o calda riducono il tasso di umidità del foraggio in modo da ottenere un prodotto concentrato di più alto potere nutritivo.

Fabbricati rurali – Locali per la conservazione o l'immagazzinamento dei prodotti nonché per il deposito di macchine ed attrezzi di uso agricolo.

- *Celle frigorifere*: locali in muratura o prefabbricati predisposti allo stoccaggio di prodotti delle coltivazioni e/o degli allevamenti che vengono mantenuti a temperatura ed umidità costanti.
- *Magazzini*: locali appositamente attrezzati per il deposito e la conservazione dei prodotti dell'azienda.
- *Sili da foraggio*: speciali serbatoi in muratura od in plastica rigida destinati alla conservazione del foraggio verde o semiessiccato che vi subisce una particolare maturazione. Sono esclusi i cosiddetti *sili all'aperto*, costituiti da masse di fieno o paglia pressate e conservate all'aperto.

Famiglia del conduttore – Per famiglia, ai fini del censimento, si intende un insieme di persone legate da vincoli di matrimonio, parentela, affinità, adozione. Tutela o da vincoli affettivi, coabitanti ed aventi dimora abituale nello stesso Comune. Sono considerate facenti parte della famiglia, come membri aggregati di essa, anche le persone addette ai servizi domestici, nonché le altre persone che, a qualsiasi titolo, convivono abitualmente con la famiglia stessa. I caratteri distintivi della famiglia per il Censimento sono:

- la relazione di parentela, affinità o affettività che unisce tra loro più persone;
- la coabitazione, cioè la convivenza di tutti i membri nello stesso alloggio e la conseguente condizione della loro dimora abituale in uno stesso Comune.

Fertirrigazione – Somministrazione di elementi fertilizzanti, disciolti o sospesi nell'acqua, alle coltivazioni mediante apposite apparecchiature per l'irrigazione opportunamente predisposte per il dosaggio degli elementi stessi.

Fiori e piante ornamentali – Tutte le coltivazioni sia in piena aria che protette, di piante da fiore, da foglia e da fronda da recidere, di bulbi e tuberi da fiori, nonché di piante ornamentali non legnose da interni o destinate alla formazione di aiuole, bordure, tappeti erbosi.

Fitofarmaci o antiparassitari – Sostanze di origine inorganica o organica, naturali o di sintesi, tossiche verso i nemici delle piante, costituiti dal principio attivo (pa) rappresentato dalla sostanza tossica, da sostanze inerti per uniformare la distribuzione e per veicolare il pa, e da sostanze coadiuvanti come emulsionanti, umettanti, ecc. Fanno parte dei fitofarmaci:

- fungicida, la sostanza che ha la proprietà di distruggere i funghi e le loro spore o di inibirne la crescita;
- insetticida, la sostanza la cui tossicità verso gli insetti è tale da provocarne la morte;
- erbicida, la sostanza che ha una azione tossica su specifiche vegetazioni infestanti.

Foglio di mappa catastale – Un insieme di fogli di mappa individua una sezione censuaria, che a sua volta e ai fini del catasto indica una parte del territorio comunale.

Foraggiere avvicendate

- *Prati avvicendati*, coltivazioni foraggiere erbacee in avvicendamento che occupano il terreno per più annate agrarie consecutive (al massimo fino a cinque anni) e che sono costituite generalmente da leguminose pure o in miscuglio. Si distinguono in puri (erba medica, lupinella, sulla, trifoglio ladino, trifoglio pratense) e misti.
- *Erbai*, coltivazioni foraggiere erbacee in avvicendamento che occupano il terreno al massimo per un'annata agraria (veccia, trifoglio incarnato, cereali in erba ed a maturazione cerosa, ecc.). Si distinguono in puri (avena, bietola, cicerchia, colza, fava, favino, frumento e triticale, granoturco, loglio italico, lupino, miglio, moco, orzo, panico, pimpinella, pisello, ravizzone, sala palustre, segale, senape, serradella, soia, sorgo, trifoglio alessandrino, trifoglio incarnato, trigonella o fieno greco, veccia, vigna cinese) e misti.

Forma di conduzione (rapporti tra impresa e lavoro)

- *Conduzione diretta del coltivatore*, quando il conduttore presta egli stesso lavoro manuale nell'azienda da solo o con l'aiuto di familiari, indipendentemente dall'entità del lavoro fornito da eventuale manodopera salariale, che può anche risultare prevalente rispetto a quella prestata dal conduttore e dai suoi familiari. La conduzione diretta del coltivatore si suddivide ulteriormente nelle seguenti forme:
 - con solo manodopera familiare, quando le giornate lavorative impiegate nell'azienda sono dovute esclusivamente al conduttore, ai suoi familiari o agli altri parenti;
 - con manodopera familiare prevalente, se le giornate di lavoro prestate dal conduttore e dai suoi familiari o dagli altri parenti sono in numero uguale o maggiore di quelle prestate dall'altra manodopera aziendale (salarati fissi, braccianti, ecc.);
 - con manodopera extrafamiliare prevalente, se le giornate di lavoro prestate dal conduttore, e dagli altri parenti, risultano inferiori a quelle dell'altra manodopera aziendale (salarati fissi, braccianti, ecc.).
- *Conduzione con salarati e/o compartecipanti (in economia)*, quando il conduttore impiega per i lavori manuali dell'azienda esclusivamente manodopera fornita da operai a tempo indeterminato o a tempo determinato (salarati fissi ed assimilati, braccianti, giornalieri e simili) e/o compartecipanti, mentre la sua opera e quella dei familiari è rivolta, in generale, alla direzione dell'azienda nei riguardi dei vari aspetti tecnico-organizzativi.
- *Conduzione a colonia parziaria appoderata (mezzadria)*, quando una persona fisica o giuridica (concedente) affida un podere ad un capo famiglia il quale si impegna ad eseguire, con l'aiuto dei familiari (famiglia colonica), tutti i lavori che il podere richiede, sostenendo parte delle spese necessarie.
- *Altra forma di conduzione*, comprende tutte le forme di conduzione non classificabili tra quelle sopraindicate tra le quali:
 - conduzione parziaria non appoderata, con questa forma di conduzione il concedente non conferisce un podere come si riscontra nelle aziende a colonia parziaria appoderata (mezzadria) ma soltanto uno o più appezzamenti di terreno. Inoltre, il rapporto associativo non si estende ai familiari del colono, sebbene questi di norma si avvalga di familiari per i lavori richiesti dal fondo;
 - soccida: contratto di natura associativa tra chi dispone di bestiame e di terreni a pascolo (soccidante) ed allevatore (soccidario) che presta lavoro manuale, anche se talvolta può conferire parte del bestiame e di altre scorte. I due contraenti si associano per l'allevamento e per l'esercizio delle attività connesse al fine di ripartire i prodotti e gli utili che ne derivano.

Formaggio – Prodotto solido o semisolido, fresco o giunto a maturazione, ottenuto in seguito a coagulazione del latte, del latte scremato, del latte scremato, della crema, della crema di siero di latte o di latticello, o di una combinazione di tali prodotti, con l'azione della pressione o di altri agenti coagulanti appropriati, e sgocciolando parzialmente il siero di latte che si forma in seguito a tale processo di coagulazione.

Forma giuridica

- a) *Azienda individuale*: persona singola, persone legate da vincoli di parentela che conducono unitariamente terreni appartenenti a più componenti
- b) *Comunanza o affittanza collettiva*: la comunanza è un'associazione costituita da collettività di famiglie che conducono in forma mutualistica un'azienda agricola costituita di norma, da terreni pascolativi di proprietà della comunanza stessa. L'affittanza collettiva è un'associazione di lavoratori agricoli che conducono pro-indiviso un'azienda agricola costituita di norma da estese superfici prese in affitto.
- c) *Società di persone e di capitali*: le società di persone sono collettività di soci su base personale e godono di un'autonomia patrimoniale in funzione della destinazione dei beni ad uno scopo comune. Con il contratto i soci regolano la loro reciproca posizione dandosi un ordinamento per lo svolgimento dell'attività sociale e, a tale ordinamento, la legge riconosce efficacia anche nei confronti dei terzi.

Le altre società di persone sono le *società* in nome collettivo, le società in accomandita semplice e le altre forme per le quali sono state osservate le formalità prescritte e la conseguente iscrizione al Registro delle società.

Le società di capitali sono quelle organizzate su base capitalistica nelle quali i beni conferiti non rimangono proprietà comune dei soci ma costituiscono il patrimonio delle società. Rientrano in questa categoria la società per azioni, la società a responsabilità limitata e la società in accomandita per azioni.

- d) *Cooperativa*: per cooperativa si intende l'associazione di agricoltori costituita secondo la legislazione vigente la cui caratteristica fondamentale è la mutualità (stalla sociale, cooperativa per la conduzione dei terreni, ecc.).
- e) *Associazione di produttori*: trattasi di associazioni costituite per iniziativa dei produttori stessi allo scopo di:
- promuovere la concentrazione dell'offerta e la regolarizzazione dei prezzi nella fase della produzione per uno o più prodotti agricoli;
 - mettere a disposizione dei produttori associati mezzi tecnici adeguati per il condizionamento e la commercializzazione dei prodotti in questione.
- I produttori associati hanno l'obbligo di:
- vendere, tramite l'organizzazione dei produttori, tutta la produzione relativa al prodotto o ai prodotti per i quali hanno aderito, con la possibilità, tuttavia, per l'organizzazione di esentare i produttori da tale obbligo per determinate quantità;
 - applicare in materia di produzione e di commercializzazione, le norme adottate dall'organizzazione dei produttori per migliorare la qualità dei prodotti e per adattare il volume dell'offerta alle esigenze del mercato;
 - fornire le informazioni richieste dall'organizzazione in materia di raccolti e disponibilità dei prodotti.
- f) *Ente pubblico*: trattasi di azienda condotta da una persona giuridica di diritto pubblico (Stato, Regioni, Province, Comuni), nonché da altri enti ed istituzioni non aventi scopo di lucro (ospedali, enti comunali di assistenza, enti ecclesiastici e religiosi, fondazioni, istituti penitenziari, scuole agrarie, ecc.).
- g) *Altra forma giuridica*: trattasi di tutte quelle aziende che non rientrano nelle forme giuridiche precedenti.

Fresatura – Pratica che provoca un elevato amminutamento del terreno eseguito con strumenti il cui corpo lavorante è un rotore orizzontale dotato di utensili rigidi (zappatrice) o elastici (fresatrice).

Fruttiferi

- *Frutta fresca di origine temperata*: melo, pero, pesco, nettarina (pesca noce), albicocco, susino, ciliegio (ciliegia tenerina e duracina, ciliegia visciola ed amarena o marasca), cotogno, fico, gelso (bacca), giuggiolo, lampone, loto (kaki), melograno, mirtillo, mora di rovo, nespola comune, nespola del Giappone, ribes comune, ribes nero, sorbo, uva spina.
- *Frutta fresca di origine sub-tropicale*: actinidia (kiwi), ananas, annone, avocado, babaco, banano, dattero, fico d'India, mango, maracuja, papaja, passiflora.
- *Frutta a guscio*: mandorlo, nocciolo, carrubo, noce, pistacchio.

Funghi in grotte, sotterranei, appositi edifici – Coltivazione dei funghi praticata in grotte ovvero nei sotterranei od in appositi edifici. Qualora la stessa superficie di un letto di coltura fosse stata utilizzata più volte nel corso dell'annata agraria è stata conteggiata una sola volta.

Fustaia – Bosco le cui piante, nate da seme, sono destinate a crescere ad alto fusto ed a rinnovarsi per via sessuale (seme).

Giornata di lavoro – Prestazione lavorativa non inferiore alle otto ore. Se il lavoro prestato giornalmente presso l'azienda è stato inferiore alle 8 ore si sono convertite le ore di lavoro in giornate di 8 ore. Se invece le ore di lavoro giornaliero hanno superato le 8 ore non si è operata alcuna conversione. Il numero delle giornate di lavoro fa riferimento a quelle effettivamente prestate con esclusione di giorni di congedo, ferie e malattia.

Goccia (irrigazione a) – Metodo che si basa sull'impiego di tubi ove l'acqua raggiunge esigue pressioni (meno di 3 atm) e gocciolatoi di modesta portata. I risultati desiderati si ottengono con tempi di distribuzione lunghi. Considerare in questa voce anche la *sub-irrigazione*, ovvero il metodo di distribuzione localizzata dell'acqua con tubi sotterranei.

Impiegati – Lavoratori che svolgono un'attività nel campo tecnico-amministrativo di coordinamento e controllo o di esecuzione con diverso grado di responsabilità.

Inerbimento controllato – L'utilizzo di una coltura intercalare avente la finalità di intercettare l'azoto solubile per evitare il dilavamento, effettuata con specie vegetali che vengono interrate prima della successiva coltura.

Irrigazione (superficie irrigabile) – Superficie aziendale che nel corso dell'annata agraria di riferimento potrebbe essere irrigabile in base alla potenzialità degli impianti a disposizione dell'azienda ed alla quantità di acqua disponibile.

Irrorazione per la lotta contro i parassiti e le erbe infestanti (apparecchi meccanici per l') – Apparecchi a motore, a dorso o a trazione animale e tutti gli apparecchi a trazione meccanica e semoventi che servono per irrorare, atomizzare, nebulizzare, polverizzare o bruciare e che vengono utilizzati nella lotta contro i parassiti vegetali ed animali e le erbe infestanti. Sono compresi gli elicotteri, gli aerei e le jeep utilizzati a detto scopo. Sono esclusi gli apparecchi portati a dorso o a trazione animale non azionati a motore.

Latte – Liquido opaco biancastro secreto dalle ghiandole delle femmine dei mammiferi dopo il parto e che costituisce l'alimento dei piccoli nei primi mesi di vita. Il latte di maggiore importanza come prodotto alimentare è il latte vaccino; il latte di capra, di pecora e di bufala viene principalmente usato per la preparazione dei formaggi.

Latte alimentare – Destinato alla alimentazione umana pastorizzato, sterilizzato o uperizzato.

Latte intero – Il latte che abbia subito, in una impresa che tratta il latte, almeno un trattamento termico od un trattamento di effetto equivalente autorizzato ed il cui tenore di materia grassa sia uguale o superiore al 3,50% oppure il cui tenore di materia grassa sia stato portato almeno al 3,50%.

Latte scremato – Latte che abbia subito, in un'impresa che tratta il latte, almeno un trattamento termico od un trattamento di effetto equivalente autorizzato, ed il cui tenore di materia grassa sia stato portato ad un tasso massimo dello 0,30%.

Lavorazione e trasformazione dei prodotti delle coltivazioni (impianti per la) – Impianti propri dell'azienda utilizzati esclusivamente o prevalentemente per la lavorazione e la trasformazione di prodotti aziendali e per la produzione di mangimi da consumarsi in azienda.

Lavoro – I *lavori agricoli* sono quelli che contribuiscono al conseguimento della produzione agricola, forestale e zootecnica, ad eccezione dei lavori domestici (pulizia dell'abitazione, preparazione dei pasti per la famiglia, ecc.). Sono considerati lavori agricoli, purché effettuati dalla manodopera aziendale, la direzione e la sorveglianza dei lavori, l'organizzazione e la gestione aziendale, la conservazione, la lavorazione, la trasformazione e la commercializzazione dei prodotti nonché la manutenzione di fabbricati, macchine ed impianti ed il trasporto per conto dell'azienda. Sono esclusi i lavori effettuati dalla manodopera aziendale presso altre aziende agricole, nonché i lavori di stoccaggio, condizionamento, trasformazione, vendita e trasporto dei prodotti di altre aziende. E' esclusa la manodopera fornita da imprese di esercizio e noleggio di mezzi meccanici, da imprese industriali od a titolo di aiuto reciproco.

Legname

- *Combustibile*, la produzione legnosa destinata direttamente alla combustione di essenze forti e dolci (legna da ardere e fasciame), alla carbonizzazione (legna da carbone e carbonella);
- *da lavoro*, comprende gli assortimenti ricavati sul luogo dell'abbattimento della massa legnosa grezza; le quantità espresse in metri cubi sono quelle effettive della massa legnosa utilizzata, valutata dopo le operazioni di allestimento ed esbosco.

Legnosa agraria – La coltura praticata sulle superfici fuori avvicendamento, investite a coltivazioni di piante legnose agrarie che occupano il terreno per un lungo periodo.

Legumi secchi

- *per foraggio* (esclusi i miscugli): favetta, pisello, veccia, vecciolo;
- *altri*: cece, cicerchia, dolico, fagiuolo, fava, lenticchia, lupino, pisello, serradella, soia.

Letame solido – Qualsiasi tipo di escremento di animale domestico, con o senza stame, comprendente eventualmente una minima quantità di urina. E' da includere in tale voce anche la pollina.

Liquame – Per *liquame* si intende il letame liquido, vale a dire una miscela di escrementi ed urine di animali domestici, con l'aggiunta eventuale di acqua e comprendenti in alcuni casi anche una minima quantità di stame.

Locali per la conservazione dei prodotti (celle frigorifere) – Locali in muratura o prefabbricati predisposti allo stoccaggio di prodotti delle coltivazioni e/o degli allevamenti i quali vengono mantenuti a temperatura ed umidità costanti.

Locali per l'immagazzinamento dei prodotti

- a) *Magazzini*, locali appositamente attrezzati per il deposito e la conservazione dei prodotti dell'azienda (escluse le celle frigorifere).
- b) *Sili da foraggio*, speciali serbatoi in muratura od in plastica rigida destinati alla conservazione del foraggio verde o semiessiccato che vi subisce una particolare maturazione. Sono esclusi i cosiddetti "*sili all'aperto*" costituiti da masse di fieno o paglia pressate e conservate all'aperto.

Lotta biologica – Tecnica di difesa delle piante di interesse agrario basata sull'uso di mezzi biologici inteso nel senso più ampio del termine quale interventi indiretti sulle fasi vegetative delle infestanti, uso di virus e batteri letali specie-specifici, uso di feromoni sessuali a scopo di mascheramento o di confusione oppure ormoni della crescita (juvenoidi), uso di piante-trappola (piante con caratteristiche simili quelle coltivate ma di interesse economico nullo o scarso) oppure, ancora, sull'uso di predatori appositamente allevati allo scopo.

Lotta guidata – Tecnica di difesa delle piante di interesse agrario tendente a limitare l'uso di pesticidi ed erbicidi con la quale il momento dell'intervento non viene più stabilito sulla base di un calendario dei trattamenti ma sulla base del concetto di "soglia economica di intervento" cioè sul limite, da individuare sperimentalmente volta per volta, oltre il quale il danno potenziale provocato dal parassita (stimato quale mancata produzione) è maggiore del costo dell'intervento di difesa stesso nonché su modelli deterministici i cui parametri sono generalmente costituiti dalle fasi fenologiche delle piante, dagli andamenti climatici e pluviometrici, dal monitoraggio dei parassiti (cattura e conteggio con trappole a feromoni).

Lotta integrata – Sistema di regolazione delle popolazioni delle specie dannose che utilizza tutte le tecniche e i mezzi adatte a mantenerle a un livello a cui non causino danni economici. E' una lotta che prevede interventi di diversa natura (biologici, fisici, agronomici e meccanici) limitando quelli chimici ai quali si ricorre solo quando è effettivamente necessario e con prodotti selettivi.

Macchia mediterranea – L'associazione vegetale tipica della fascia litoranea del Mediterraneo, costituita da piante forestali sempreverdi (pino marittimo, cipresso, leccio, sughero, ecc.) alle quali si associano, con carattere di prevalenza, piante arbustive sempreverdi (lentisco, alloro, mirto, corbezzolo, olivastro, oleandro, ecc.). Tali formazioni non sono sottoposte a regolari tagli per la produzione di legname.

Mangime

- **Completo:** la miscela di mangimi per animali che per la loro composizione bastano ad assicurare una razione giornaliera, cioè la quantità necessaria in media al giorno ad un animale di una specie, di una categoria di età e di rendimento determinato, per soddisfare tutti i suoi bisogni.
- **Complementare:** la miscela di mangimi per animali che contengono tassi elevati di alcune sostanze e che, per la loro composizione, assicurano la razione giornaliera soltanto se sono associati ad altri mangimi. Rientrano in questa categoria la maggior parte dei mangimi per ruminanti che in genere sono carenti di fibra e quindi rappresentano una integrazione di una frazione a base di foraggio.

Manodopera (agricola) – Persone di 16 anni e più occupati nei lavori agricoli dell'azienda. Nella Manodopera extrafamiliare (*altra manodopera aziendale*) sono compresi i dirigenti, impiegati, categorie speciali, operai ed assimilati a tempo indeterminato e determinato.

Manodopera agricola familiare – Persone di 16 anni e più appartenenti alla famiglia del conduttore (*v. famiglia del conduttore*) che svolgono lavoro agricolo nell'azienda.

Mezzi di produzione – I dati sui mezzi di produzione riguardano le sementi, i mangimi, i prodotti fitoiatrici e dei concimi chimici distribuiti al settore agricolo nell'anno solare. La periodicità delle rilevazioni è semestrale per i concimi, annuale per gli altri mezzi di produzione. I dati rilevati attraverso le imprese che producono e/o che importano detti prodotti fanno riferimento ai quantitativi distribuiti per uso agricolo dalle stesse ditte al commercio o direttamente.

Mezzi meccanici utilizzati – Mezzi meccanici utilizzati durante l'annata agraria di riferimento per l'effettuazione di lavori agricoli. Sono:

- *di proprietà dell'azienda* i mezzi meccanici di proprietà esclusiva dell'azienda, anche se temporaneamente utilizzati in altre aziende agricole, compresi i mezzi meccanici acquistati in leasing;
- *in comproprietà* i mezzi meccanici di proprietà di due o più aziende agricole;
- *forniti da altre aziende agricole* i mezzi meccanici temporaneamente utilizzati dall'azienda, ma di proprietà di una altra azienda (aiuto reciproco, consorzi per il noleggio di macchine agricole);
- *forniti da organismi associativi* i mezzi meccanici appartenenti a cooperative agricole, enti di sviluppo, consorzi di bonifica, ecc. e utilizzati dall'azienda facente parte dell'organismo associativo stesso;
- *forniti da imprese di esercizio e noleggio* i mezzi meccanici utilizzati in azienda e di proprietà di imprenditori di lavori agricoli e di altre imprese industriali.

Microirrigazione – Forma particolare di irrigazione per aspersione, in cui si fa ricorso ad aspersori di piccola gittata ad alta pressione, con una minimizzazione dei consumi d'acqua.

Mietitrebbiatrici – Macchine semoventi, trainate o portate da trattori, utilizzate per la mietitura, raccolta, trebbiatura dei cereali, dei legumi secchi, dei semi oleosi e delle sementi foraggere.

Monosuccessione – Su uno stesso appezzamento si pratica la coltura di una singola specie.

Motocoltivatori, motozappe, motofesatrici, motofalciatrici – Veicoli a motore, ad un solo asse, utilizzati per i lavori agricoli. Sono esclusi tutti gli apparecchi utilizzati esclusivamente per gli orti familiari, i parchi e i giardini ornamentali.

Mungitura (sala di) – Locale, distinto dalla stalla, appositamente attrezzato con poste fisse ed impianti di mungitura meccanica.

Mungitura completamente automatizzata (sala di) – Sala di mungitura nella quale si svolgono contemporaneamente le operazioni di distacco automatico del porta capezzolo alla fine della mungitura e di registrazione automatica del volume del latte munto durante la mungitura.

Operai a tempo determinato – Operai assunti con un rapporto individuale di lavoro a tempo determinato per l'esecuzione di lavori di breve durata, stagionale o a carattere saltuario oppure assunti per fase lavorativa o per la sostituzione di operai per i quali sussista il diritto alla conservazione del posto. Agli operai a tempo determinato sono assimilati, ai fini del censimento, i compartecipanti, intendendosi per tali lavoratori ai quali vengono affidati, nel corso dell'annata agraria, tutti o soltanto una parte dei lavori che richiede una determinata coltivazione, ricevendo come compenso una quota parte del prodotto.

Operai a tempo indeterminato – Lavoratori agricoli assunti con rapporti di lavoro senza prefissione di termine ed ai quali il datore di lavoro garantisce 181 giornate annuali di effettivo lavoro per tutta la durata del rapporto e la cui retribuzione, riferita ad anno, viene corrisposta mensilmente, a norma del contratto nazionale di lavoro per gli operai agricoli con l'integrazione dei contratti provinciali.

Organismi associativi – Per organismi associativi si intendono le cooperative agricole e gli organismi associativi simili.

- *Cooperative agricole.* Associazioni tra agricoltori costituite secondo la legislazione vigente, aventi scopo mutualistico e rivolte prevalentemente alla fornitura di beni e servizi direttamente agli appartenenti all'organismo sociale e condizioni più vantaggiose. Le cooperative a seconda della finalità e del campo di attività prendono denominazioni diverse, come cantine sociali, oleifici cooperativi, centrali ortofrutticole, latterie e caseifici sociali, macelli cooperativi, ecc..
- *Organismi associativi simili.* Società di diritto o di fatto che operano nel campo agricolo e che hanno lo scopo di conseguire un dato fine economico sia attraverso l'aumento della produzione e della produttività che attraverso l'espletamento di determinati servizi senza che sia sancito il principio mutualistico. Sono compresi tra gli organismi associativi gli enopoli, gli elaiopoli, i consorzi di miglioramento fondiario ed ogni altra società o ente che abbia come scopo mutualistico l'acquisto o la produzione per i propri soci di sostanze utili per l'agricoltura, l'acquisto di terreni, la raccolta, la conservazione, la trasformazione e vendita di prodotti ai soci.

Orti familiari – Piccole superfici utilizzate essenzialmente per la produzione di ortaggi, legumi freschi, patate, ecc. destinati, di norma, ad essere consumati dalla famiglia del conduttore o da altre persone che lavorano nell'azienda. Su tali superfici possono essere eventualmente presenti anche altre coltivazioni erbacee e/o alcune piante legnose agrarie.

Ortive

Le coltivazioni *ortive in piena aria* sono le coltivazioni di legumi freschi ed ortaggi praticate all'aperto sia in pieno campo che in orti stabili o industriali. Si distinguono in:

- *coltivazioni ortive di pieno campo*, quando sono in avvicendamento con le altre coltivazioni agricole;
- *coltivazioni ortive in orti stabili o industriali*, quando sono caratterizzate da un rapido avvicendamento tra di loro e producono ortaggi e legumi freschi normalmente immessi nel commercio.

Le coltivazioni *ortive protette* sono quelle coltivazioni praticate al coperto per tutto o per la maggior parte del ciclo vegetativo. Rientrano in questa voce:

- *legumi freschi:* fagiolo (compresi i fagioli mangiatutto), pisello (compresi i piselli mangiatutto o taccole), fava;
- *carciofo*;
- *fragola*;
- *pomodoro da mensa*;
- *pomodoro da industria*;
- *altre ortive:* acetosella, aglio, asparago, barbabietola da orto, basilico, bietola, broccolo di rapa, cardo, carota, cavolfiore, cavolo a penna, cavolo broccolo, cavolo cappuccio, cavolo di Bruxelles, cavolo rapa, cavolo rosso, cavolo verza, cetriolo da mensa, cetriolini, cicoria o radicchio (da foglie e da radici), cipolla, cocomero o anguria, crescione, finocchio, funghi (esclusi quelli coltivati in grotte, sotterranei o in appositi edifici), indivia (riccia e scarola), lattuga (cappuccina romana, da taglio), mais dolce, melanzana, melone o popone o cantalupo, pastinaca, peperone, porro, prezzemolo, rapa, ravanella, scalogno,

scorzonera, scorzonera bianca, sedano (da coste e da foglie), sedano rapa (da radice), spinacio, topinambur, zucca, zucchine.

Ovini

Pecore e agnelle montate.

- *Pecore*, femmine che hanno partorito almeno una volta anche se alla data di riferimento della rilevazione sono a riposo o stanno allattando. In questa categoria sono comprese le pecore riformate al termine della loro carriera economica.
- *Agnelle montate*, femmine di meno di un anno montate per la prima volta che non hanno ancora figliato.
- Altri ovini, *agnelli (maschi e femmine di età inferiore ad un anno)*, *agnelloni*, *castrati*, *montoni*. In questa categoria sono comprese le femmine di età superiore ad un anno che non hanno mai partorito (non comprese nelle pecore).
- *Agnelloni*: ovini interi di età superiore ai 12 mesi, non destinati alla riproduzione.
- *Castrati*: maschi della specie ovina di età superiore ad 1 anno castrati destinati alla macellazione.

Pacciamatura – Pratica di copertura del suolo con utilizzo di materiali di origine naturale (paglia, trucioli di legno, schegge di corteccia, foglie secche, ecc.) o di origine artificiale (film plastici, teli di carta, tessuto-non-tessuto, composti altri derivati industriali, ecc.) posto direttamente a contatto con il terreno con diversi scopi agronomici.

Parco – Area naturale protetta iscritta in un elenco ufficiale, generalmente dotata di perimetrazione e di un Ente Gestore operativo. La Legge quadro sulle aree protette, 6 Dicembre 1991, n. 394 all'art.1 comma 1 definisce i parchi nazionali come "costituiti da aree terrestri, lacuali o marine che contengono uno o più ecosistemi intatti o anche parzialmente alterati da interventi antropici, una o più formazioni fisiche, geologiche, geomorfologiche, biologiche di rilievo nazionale o internazionale per valori naturalistici, scientifici, estetici, culturali, educativi e ricreativi, tali da richiedere l'intervento dello Stato ai fini della loro conservazione per le generazioni presenti e future" Il comma 2 definisce i parchi regionali naturali "costituiti da aree terrestri, fluviali, lacuali, ed eventualmente tratti di mare prospicienti la costa, di valore naturalistico ed ambientale, che costituiscono, nell'ambito di una o più Regioni limitrofe, un sistema omogeneo individuato dagli assetti naturali dei luoghi, dai valori paesaggistici e dalle tradizioni culturali delle popolazioni locali".

Parenti del conduttore che lavorano in azienda – Per parenti del conduttore che lavorano in azienda si intendono i discendenti, gli ascendenti ed altri parenti o affini del conduttore (compresi i casi di parentela derivante da adozione) non facenti parte della famiglia del conduttore stesso, la cui attività lavorativa presso l'azienda durante l'annata agraria non è stata svolta a carattere saltuario o occasionale.

Particella catastale – Poligono chiuso di una porzione di territorio situata in uno stesso Comune appartenente ad un'unica proprietà (la quale può appartenere a più soggetti), avente la stessa qualità o classe e la stessa destinazione. Una particella è individuata da un numero, da un foglio catastale all'interno del quale è inserita, dal Comune e Provincia in cui il foglio ricade.

Piante industriali – Tabacco, luppolo, cotone, piante da semi oleosi (colza e ravizzone, girasole, soia, arachide, canapa, lino, papavero, ricino, senape, sesamo), piante aromatiche, medicinali, da condimento (aneto, angelica, anice, assenzio, belladonna, camomilla, capperi, cerfoglio, cumino o carvi, digitale, dragoncello, gelsomino, genziana, hamamelis, issopo, lavanda, liquirizia, maggiorana, malva, melissa o cedronella, menta, origano, piretro, rabarbaro, rafano, rosmarino, ruchetta, salvia, segale cornuta, timo, valeriana, zafferano), canapa (fibra). Canna da zucchero, cicoria da caffè, giaggiolo (ireos), lino (fibra), saggina da scopa, scopiglio, sorgo zuccherino.

Piante sarchiate da foraggio – Barbabietola da foraggio e semizuccherina, carota da foraggio, cavolo da foraggio o rutabaga, pastinaca da foraggio, topinambur, zucca da foraggio. Sono escluse le superfici destinate alla produzione di sementi.

Piantine – Piantine non legnose ai primi stadi di sviluppo destinate alla vendita per essere trapiantate.

Pioppeti – Superfici utilizzate per la coltivazione dei pioppi ad alto fusto anche se il suolo viene parzialmente adibito a coltivazioni erbacee a carattere accessorio o marginale.

Prati permanenti e pascoli – Coltivazioni foraggere erbacee fuori avvicendamento che occupano il terreno per un periodo superiore a cinque anni.

- *Prato permanente* quando il foraggio viene, di norma, raccolto mediante falciatura.
- *Pascolo* quando il foraggio viene utilizzato, di regola, soltanto dal bestiame pascolante.

Prodotti condizionati – Sono da intendere tutti i prodotti principali (o grezzi) che hanno subito una lavorazione e/o manipolazione diversa dalla trasformazione e/o specifici trattamenti fisico-chimici finalizzati a consentirne il trasferimento nello spazio e nel tempo (disidratazione, insilamento, confezionamento, surgelazione, salatura, presso-condizionato o sottovuoto, ecc.).

Prodotti ottenuti dalla lavorazione del latte in azienda – Vanno indicati i singoli quantitativi dei prodotti ottenuti nell'azienda dalla trasformazione del latte munto nell'azienda stessa (formaggio, burro, ricotta).

Prodotti trasformati – Sono da intendere tutti i prodotti derivati dalla trasformazione di prodotti primari (ad esempio, farine di cereali, vino, olio di oliva, passate di pomodoro, ecc.).

Produzione di mangime (impianti per la) – Impianti utilizzati per ridurre in farina o in piccoli frammenti le granaglie ed i foraggi destinati all'alimentazione del bestiame e per miscelare gli elementi costitutivi dei mangimi, previamente tritati o macinati.

Purino – Si intende l'urina di animali domestici comprendenti eventualmente una minima quantità di escrementi e/o acqua.

Raccogliatrici pressatrici di foraggio – Macchine semoventi oppure trainate, portate o semiportate da trattori che effettuano in maniera continua la raccolta, la trinciatura ed il caricamento del foraggio (verde, da insilare semiappassito o secco) e della paglia lasciati sul posto o preventivamente disposti in andane.

Raccolta (macchine per la)

- *Delle ortive*: macchine specializzate per la raccolta di prodotti ortivi, dotate di pettine battitore che possono realizzare in una sola operazione e in modo continuo il distacco delle parti non utilizzabili degli ortaggi e la loro raccolta. Il prodotto raccolto può essere convogliato provvisoriamente in tramogge situate nella stessa macchina;
- *Di uva*: macchine semoventi, oppure trainate o portate da trattori, utilizzate per la vendemmia e costituite da una piattaforma portante e da una testa di raccolta, nonché da installazioni per la raccolta e lo scarico dell'uva;
- *Della frutta*: macchine semoventi dotate di piattaforma mobile a comando idraulico portata all'estremità di telai articolati capaci di spostarsi verticalmente ed orizzontalmente (carrelli elevatori), utilizzati per la raccolta della frutta.

Raccolta meccanizzata della patata (macchine per la) – Macchine semoventi oppure trainate o portate da trattori, che estraggono le patate dal terreno, le separano dalle foglie, zolle, terriccio, ecc., le dispongono in file, le raccolgono e/o le caricano in sacchi o in casse o recipienti da carico o su di un rimorchio. Gli organi che eseguono tale operazione possono essere raccolti in un'unica macchina o divisi in più macchine semplici collegate tra loro.

Raccolta meccanizzata della barbabietola da zucchero (macchine per la) – Macchine semoventi, oppure trainate o portate da trattori, che scollettano le barbabietole da zucchero, le estraggono dal terreno, le allineano in file, le raccolgono in casoni e/o distruggono le foglie, oppure le sistemano in andane trasversali o longitudinali. Gli organi che eseguono tale operazione possono essere raccolti in un'unica macchina o divisi in più macchine semplici collegate tra loro.

Refrigerazione e/o il trattamento igienico del latte (impianti per la) – Impianti per il raffreddamento e la conservazione del latte freddo dopo la mungitura per impedire la moltiplicazione dei batteri. Subito dopo la mungitura si esegue anche la filtrazione del latte mediante filtri adatti, semplici e disinfettabili.

Ricoveri

- *Stalle*: i locali appositamente adibiti all'allevamento dei bovini. Esse possono essere a *stabulazione fissa*, quando i bovini vivono costantemente nelle poste, oppure a *stabulazione libera* allorché gli animali possono muoversi liberamente nell'ambito delle diverse zone della stalla (zona di riposo, di alimentazione, sala di mungitura, ecc.).
- *Ovili*: i locali appositamente predisposti per l'allevamento degli ovini. Come le stalle per bovini, gli ovili possono essere a *stabulazione fissa* o a *stabulazione libera*.
- *Porcilaie*: i locali appositamente predisposti per l'allevamento suino aventi caratteristiche particolari in relazione al tipo di specializzazione produttiva. Le porcilaie *da riproduzione* sono caratterizzate dalla presenza di una zona parto, allevamento e svezzamento destinata ad ospitare le scrofe e la relativa nidata. Le porcilaie *da ingrasso* sono destinate all'allevamento dei suini svezzati, sino al momento della loro vendita.
- *Pollai*: i locali appositamente predisposti per gli allevamenti avicoli e con caratteristiche particolari a seconda del tipo di allevamento praticato. Nei pollai per *allevamento a terra*, l'allevamento stesso è effettuato al suolo in capannoni aperti o chiusi; nei pollai destinati all'*allevamento in batteria* l'allevamento stesso è effettuato al suolo in capannoni aperti o chiusi; nei pollai destinati all'*allevamento in batteria* l'allevamento stesso è effettuato con un sistema di gabbie disposte in fila, in un unico piano o incastellate.

Ripuntatura – Come lavorazione di coltivazione è chiamata anche scarificazione. Si attua nei prati vecchi in inverno o inizio primavera allo scopo di favorire la penetrazione dell'aria, dell'acqua e dei fertilizzanti, di intensificare l'attività microbica e di propiziare la mineralizzazione della sostanza organica.

Ristallo – Un allevamento di bovini generalmente vitelli) acquistati all'esterno, in Italia o all'estero e destinati al macello (sono pertanto esclusi gli acquisti di capi da riproduzione o da rimonta come ad esempio le manze da allevamento).

Rotazione (o avvicendamento a ciclo chiuso) – La successione segue un piano prestabilito di colture che ritornano ciclicamente sugli stessi appezzamenti.

Sarchiatura – Tipica lavorazione di coltivazione, si esegue su piante seminate a file, smuovendo la porzione di terreno libero dalla coltura.

Scarificazione – Come lavorazione di coltivazione è chiamata anche ripuntatura. Si attua nei prati vecchi in inverno o inizio primavera con attrezzi che incidono il terreno con tagli verticali allo scopo di favorire la penetrazione dell'aria, dell'acqua e dei fertilizzanti, di intensificare l'attività microbica e di propiziare la mineralizzazione della sostanza organica.

Scorrimento superficiale ed infiltrazione laterale – Metodo di irrigazione in cui l'acqua viene fatta scorrere sul terreno sistemato a piani inclinati (è tipica delle marcite lombarde) oppure viene immessa in canaletti o in solchi e raggiunge lateralmente, per infiltrazione, le radici delle piante coltivate. E' frequente nell'irrigazione delle sarchiate, in genere, e delle culture ortive del Mezzogiorno.

Sementi – Superfici per la produzione di sementi destinate alla vendita per essere trapiantate. Sono escluse le superfici per la produzione di sementi di cereali, di leguminose, di patate da semina, di piante da semi oleosi. Le superfici utilizzate per la produzione di sementi per il fabbisogno aziendale rientrano nelle varie voci relative alle singole colture.

Seminativi – Le colture di piante erbacee, soggette all'avvicendamento colturale che prevede una durata delle coltivazioni non superiore a cinque anni.

Serre – Costruzione per la protezione delle coltivazioni, di altezza sufficiente per potervi accedere ed eseguire le operazioni colturali e che realizza un ambiente artificiale che permette di coltivare piante fuori stagione o piante che esigono speciali condizioni climatiche. Fra le serre sono comprese sia le installazioni di tipo tradizionale con strutture in muratura o metallica e con copertura di vetro, che le costruzioni più semplici, generalmente costituite da intelaiatura di legno con copertura di materiale plastico rigido o flessibile estesa sia al tetto sia alle pareti, che di norma si rinnova all'inizio della campagna. Non sono considerate serre le costruzioni la cui copertura è limitata al tetto, dato che non si realizza quella differenza tra condizioni ambientali interne ed esterne che è caratteristica delle serre vere e proprie.

Sezione censuaria – Parte del territorio in cui ai fini del catasto è suddiviso il Comune.

Sgombero quotidiano del letame o rimozione dei rifiuti (impianti per lo) – Impianti fissi, meccanici o semi meccanici, che trasportano il letame o i rifiuti fuori dai ricoveri nelle concimaie. Sono esclusi i caricatori frontali o posteriori, i ripulitori-trasportatori di letame fissati alle trattrici e le treggie utilizzate per lo sgombero.

Sili da foraggio – Speciali serbatoi in muratura od in plastica rigida destinati alla conservazione del foraggio verde o semiessiccato che vi subisce una particolare maturazione. Possono essere di tipo *verticale (ermetici, a compressione, ciclatori)* e *orizzontali (a trincea, a fossa, a corridoio, a cumulo)*. Sono da escludere i cosiddetti "sili all'aperto" costituiti da masse di fieno o paglia pressate e conservate all'aperto.

Sommersione – Metodo che prevede la sommersione del terreno con uno strato d'acqua per periodi variabili e con livelli variabili (tipico delle risaie). L'irrigazione "a conca" degli alberi da frutto nel Mezzogiorno è assimilata alla sommersione.

Sovescio – Pratica agricola che prevede la coltivazione di colture intercalari a rapido sviluppo e seminate a forte densità col fine di apportare al terreno azoto e altri elementi fertilizzanti.

Suini

- *Verri*: maschi interi già utilizzati per la funzione riproduttiva o ad essa destinati.
- *Scrofe*: femmine utilizzate o destinate alla riproduzione.
- *Suini da macello*: suini destinati alla produzione di carne compresi i verri e le scrofe riformate, ossia al termine della loro carriera riproduttiva.

Sughero – Sostituisce l'epidermide nella struttura secondaria della pianta; è formato da più strati di cellule nelle cui pareti deposita la suberina, derivata da acidi grassi.

Superficie aziendale

- *Superficie Totale*: area complessiva dei terreni dell'azienda formata dalla superficie agricola utilizzata, da quella coperta da arboricoltura da legno, da boschi, dalla superficie agraria non utilizzata, nonché dall'area occupata da parchi e giardini ornamentali, fabbricati, stagni, canali, cortili situati entro il perimetro dei terreni che costituiscono l'azienda.
- *Superficie agricola utilizzata*: insieme dei terreni investiti a seminativi, coltivazioni legnose agrarie, orti familiari, prati permanenti e pascoli e castagneti da frutto. Essa costituisce la superficie investita ed effettivamente utilizzata in coltivazioni propriamente agricole. E' esclusa la superficie investita a funghi in grotte, sotterranei ed appositi edifici.
- *Agraria non utilizzata*: insieme dei terreni dell'azienda non utilizzati a scopi agricoli per una qualsiasi ragione (di natura economica, sociale od altra), ma suscettibili di essere utilizzati a scopi agricoli mediante l'intervento di mezzi normalmente disponibili presso un'azienda agricola. Sono compresi gli eventuali terreni abbandonati facenti parte dell'azienda ed aree destinate ad attività ricreative. Sono esclusi i terreni a riposo.
- *Altra*: è costituita dalle aree occupate da fabbricati, cortili, strade poderali, fossi, canali, cave, terre sterili, rocce, parchi e giardini ornamentali. Sono comprese anche le superfici delle grotte, dei sotterranei e degli appositi edifici destinati alla coltivazione dei funghi.

Superficie in produzione – Per superficie in produzione si intende quella che risulta occupata dagli impianti in fase produttiva, anche se, a seguito di avversità climatiche e/o attacchi parassitari, non ha dato luogo a produzione.

Terreni a riposo – Terreni, lavorati (maggesi) o non, che entrano in avvicendamento e sui quali non è praticata alcuna coltura nel corso dell'annata agraria. I dati sono forniti distintamente per le superfici soggette e non a regime d'aiuto comunitario secondo quanto previsto dalla nuova Politica Agraria Comune (PAC). Sono esclusi i terreni in stato di abbandono per una qualsiasi ragione di natura economica, sociale od altra.

Titolo di possesso dei terreni – Sono assimilati alla *proprietà*: l'usufrutto, l'enfiteusi, l'assegnazione dei terreni da parte di enti di sviluppo, consorzi e simili, il beneficio parrocchiale, la colonia perpetua. Sono assimilati all'*affitto*: l'affitto misto e l'uso gratuito.

Trasformazione di uva e olive (impianti per la) – Impianti utilizzati per la trasformazione dell'uva o delle olive azionati a motore e situati, in genere, in appositi locali destinati ed attrezzati a tale scopo. Sono escluse le pigiatrici, le diraspatrici ed i torchi azionati a mano.

Trattamento e la trasformazione del latte (impianti per il) – Impianti propri dell'azienda utilizzati esclusivamente o prevalentemente per il trattamento e la trasformazione del latte aziendale.

Trattrici – Trattrici con almeno due assi, utilizzate per l'esecuzione dei lavori agricoli. Sono compresi i veicoli a motore trasformati (derivate) ed i veicoli a motore specializzati (Jeep, Unimag, ecc.) che vengono utilizzati come trattrici agricole propriamente dette.

Tunnel e campane

- *Tunnel*: coperture installate allo scopo di proteggere file di piante;
- *Campane*: coperture installate allo scopo di proteggere singole piante.

Tra i tunnel e le campane sono compresi i cassoni fissi e mobili.

Uso civico – E' il diritto che gruppi di persone (collettività di abitanti di un Comune o di una sua frazione) o, anche, di una sola parte di essi o di una collettività di altro tipo (associazione agraria, università, comunanza, partecipazione, dominio collettivo, vicinia, regola, ecc.), esercitano su terreni appartenenti a privati, oppure, ad enti territoriali od associativi di vario genere (Legge 16 giugno 1927, n. 1766, G.U. 3 ottobre 1927, n. 228 e regolamento di applicazione 26 febbraio 1926, n. 332, G.U. 8 marzo 1928, n. 57 e leggi delle Regioni di Statuto ordinario ed a Statuto speciale che regolano la materia).

Uva per la produzione di vini a denominazione di origine controllata (vini DOC) e controllata e garantita (vini DOCG) – Uva prodotta da viti appartenenti a vitigni di uva da vino le cui superfici sono iscritte all'*Albo dei vigneti* istituito presso le Camere di Commercio, Industria, Artigianato e Agricoltura, per la produzione di vini a denominazione di origine controllata (vini DOC) e controllata e garantita (vini DOCG). Tale uva può essere destinata in tutto o in parte alla produzione di altri vini o al consumo diretto.

Uva per la produzione di altri vini (compresi i vini da tavola con indicazione geografica) – Uva prodotta da viti appartenenti a vitigni di uva da vino le cui superfici non sono iscritte all'*Albo dei vigneti*. Tale uva può anche essere destinata in tutto o in parte al consumo diretto.

Uva da tavola – Uva prodotta da viti appartenenti a vitigni di uva da tavola, anche se essa viene destinata del tutto o in parte alla vinificazione.

Uva per la produzione di vini da tavola con indicazione geografica – Uva per la produzione di altri vini le cui superfici sono destinate dall'azienda alla produzione di vini da tavola con indicazione geografica e dichiarate come tali alla competente Camera di Commercio, Industria, Artigianato e Agricoltura. Per indicazione geografica si intende la specificazione della zona di produzione in cui ricadono le superfici a vite. Tale zona può essere costituita da una o più unità amministrative (Comune, Provincia, Regione) oppure da una parte del loro territorio o da località delimitate da apposito decreto del Ministero dell'agricoltura e delle foreste.

Viti madri di portinnesto – Piante di vite appartenenti a varietà coltivate per la produzione di materiale per la moltiplicazione della vite (tralci). Trattasi di particolari varietà di viti dalle quali vengono prelevate parti di tralci le quali, interrate, emettono radici dando origine ad una nuova piante di vite (barbatella).

Viti non innestate – Giovani piante di vite messe a dimora e non ancora innestate, ma destinate ad esserlo.

Vitigno – Varietà di una stessa specie di vite, compresi i loro incroci e reincroci, nonché gli incroci tra diverse specie di vite, coltivate per la produzione di uva da vino, uva da tavola o materiale per la moltiplicazione vegetativa della vite.

Vivai – Superfici investite a piantine legnose agrarie e forestali, destinate ad essere trapiantate. Sono esclusi i vivai forestali destinati al fabbisogno aziendale, la cui superficie è compresa tra le colture boschive.