

CARATTERISTICHE STRUTTURALI DELLE AZIENDE AGRICOLE

FASCICOLO PROVINCIALE
RIMINI



SISTEMA STATISTICO NAZIONALE
ISTITUTO NAZIONALE DI STATISTICA

Caratteristiche strutturali delle aziende agricole

FASCICOLO PROVINCIALE RIMINI

*5° Censimento generale dell'agricoltura
22 ottobre 2000*

Coordinatore scientifico: Bruno Massoli
Progetto informatico elaborazione dati: M. Carla Runci
Progetto informatico diffusione dati: Alberto Sorce
Coordinamento editoriale diffusione dati: Franco Lorenzini

Per chiarimenti sul contenuto
della pubblicazione rivolgersi a:
ISTAT, Servizio CUE, Via Adolfo Ravà 150 - Roma

Tel: 06.59584535 - 06.59524573
Fax: 06.5940121

**CARATTERISTICHE
STRUTTURALI
DELLE AZIENDE
AGRICOLE**

**FASCICOLO PROVINCIALE
RIMINI**

Istituto Nazionale di Statistica
Via Cesare Balbo, 16 - Roma

Coordinamento tecnico editoriale:
Andrea Braghin - Piero Crivelli
Servizio Produzione Editoriale
Via Tuscolana, 1782 - Roma

Stampa Digitale:
Industrie Abbate S.p.a. - febbraio 2003

Tiratura:
200 copie

Si autorizza la riproduzione a fini
non commerciali e con la citazione della fonte

Il volume e le tavole in esso contenute sono disponibili in formato
elettronico al sito Internet dell'Istat: www.istat.it o al sito dedicato
esclusivamente ai censimenti: www.censimenti.it

Indice

Presentazione	13
----------------------------	-----------

Introduzione

1. Cenni storici	15
2. Le basi giuridiche	16
3. La struttura organizzativa	16
4. Le attività di formazione ed istruzione della rete di rilevazione	20
5. Il campo di osservazione e l'unità di rilevazione	20
6. I criteri per l'individuazione delle aziende agricole	21
7. Il questionario di rilevazione	22
8. Epoca di riferimento dei dati	23
9. L'aggiornamento degli elenchi comunali delle aziende agricole	23
10. Le indagini pilota pre-censuarie	25
11. Le operazioni preliminari della rete di rilevazione	26
12. Le attività di raccolta dei dati	27
13. La registrazione controllata	28
14. Il trattamento informatico dei dati	29
15. Il piano di diffusione dei risultati	30
16. Le indagini di qualità e copertura	32

Avvertenze alle tavole	35
-------------------------------------	-----------

Tavole statistiche

Capitolo 1 – Confronti temporali (Universo Italia)

Tavola 1.1	– Aziende e relativa superficie totale per forma di conduzione e titolo di possesso dei terreni	43
Tavola 1.2	– Aziende e relativa superficie agricola utilizzata (SAU) per forma di conduzione e titolo di possesso dei terreni	43
Tavola 1.3	– Aziende e relativa superficie totale per classe di superficie totale e classe di superficie agricola utilizzata (SAU)	44
Tavola 1.4	– Aziende e relativa superficie investita per le principali coltivazioni praticate	44
Tavola 1.5	– Aziende con irrigazione secondo il tipo di approvvigionamento dell'acqua irrigua ed il sistema di irrigazione	45
Tavola 1.6	– Aziende con irrigazione secondo le principali coltivazioni irrigate	45
Tavola 1.7	– Aziende con allevamenti secondo le principali specie di bestiame	46
Tavola 1.8	– Aziende e relativo numero di giornate di lavoro per categoria di manodopera aziendale e classe di giornate di lavoro aziendale	46
Tavola 1.9	– Aziende con abitazioni	47

Tavola 1.10	– Aziende che utilizzano mezzi meccanici nel complesso e numero di mezzi di proprietà dell'azienda	47
-------------	--	----

Capitolo 2 – Dati provinciali (Universo Italia)

Notizie generali sull'azienda

Tavola 2.1	– Aziende, relativa superficie totale e numero di giornate di lavoro effettuate nell'azienda per classe di superficie totale e forma giuridica	51
Tavola 2.2	– Aziende, relativa superficie totale e numero di giornate di lavoro effettuate nell'azienda per classe di superficie totale e forma di conduzione	53
Tavola 2.3	– Aziende, relativa superficie agricola utilizzata (SAU) e numero di giornate di lavoro effettuate nell'azienda per classe di superficie agricola utilizzata e forma giuridica	54
Tavola 2.4	– Aziende, relativa superficie agricola utilizzata (SAU) e numero di giornate di lavoro effettuate nell'azienda per classe di superficie agricola utilizzata e forma di conduzione	56
Tavola 2.5	– Aziende e relativa superficie totale per classe di superficie totale, forma di conduzione, titolo di possesso dei terreni e zona altimetrica	57
Tavola 2.6	– Aziende e relativa superficie agricola utilizzata (SAU) per classe di superficie agricola utilizzata, forma di conduzione, titolo di possesso dei terreni e zona altimetrica	63
Tavola 2.7	– Aziende per numero dei corpi di terreno, classe di superficie totale e classe di superficie agricola utilizzata (SAU)	69
Tavola 2.8	– Superficie totale per numero dei corpi di terreno, classe di superficie totale e classe di superficie agricola utilizzata (SAU)	70
Tavola 2.9	– Superficie agricola utilizzata (SAU) per numero dei corpi di terreno, classe di superficie totale e classe di superficie agricola utilizzata	71

Utilizzazione dei terreni

Tavola 2.10	– Aziende e relativa superficie per forma di utilizzazione dei terreni, classe di superficie totale e classe di superficie agricola utilizzata (SAU)	72
Tavola 2.11	– Aziende con seminativi e relativa superficie investita per classe di superficie agricola utilizzata (SAU) e principali coltivazioni praticate	73
Tavola 2.12	– Aziende con coltivazioni legnose agrarie e relativa superficie investita per le principali coltivazioni praticate e per classe di superficie agricola utilizzata (SAU).....	79
Tavola 2.13	– Aziende con vite e relativa superficie investita per natura della produzione, classe di superficie agricola utilizzata (SAU), forma di conduzione e zona altimetrica	80
Tavola 2.14	– Aziende con vite e relativa superficie investita per natura della produzione e classe di superficie investita a vite	83
Tavola 2.15	– Aziende con vite e relativa superficie investita per classe di superficie investita a vite, classe di superficie agricola utilizzata (SAU) e forma di conduzione	84
Tavola 2.16	– Aziende con vite e relativa superficie investita per natura della produzione, età delle viti e tipo di vitigno	85
Tavola 2.17	– Aziende con arboricoltura da legno e/o boschi e relativa superficie per classe di superficie totale e zona altimetrica	89
Tavola 2.18	– Aziende che attuano la gestione dei boschi per tipo di intervento e forma giuridica	92

Tavola 2.19	– Aziende che attuano la gestione dei boschi per tipo di intervento, classe di superficie totale, forma di conduzione e zona altimetrica	93
Tavola 2.20	– Aziende con superficie irrigabile per classe di superficie irrigabile, classe di superficie totale, classe di superficie agricola utilizzata (SAU) e zona altimetrica	94
Tavola 2.21	– Aziende che praticano l'irrigazione e relativa superficie irrigata per classe di superficie irrigata, classe di superficie totale, classe di superficie agricola utilizzata (SAU) e zona altimetrica	95
Tavola 2.22	– Aziende per principali coltivazioni irrigate e relativa superficie irrigata per classe di superficie agricola utilizzata (SAU), classe di superficie irrigata e zona altimetrica	96
Tavola 2.23	– Aziende che praticano l'irrigazione per tipo di approvvigionamento dell'acqua irrigua, classe di superficie totale e classe di superficie agricola utilizzata (SAU)	97
Tavola 2.24	– Aziende che praticano l'irrigazione per tipo di approvvigionamento dell'acqua irrigua, forma di conduzione e zona altimetrica	98
Tavola 2.25	– Aziende per sistema di irrigazione e relativa superficie irrigata per classe di superficie agricola utilizzata (SAU), classe di superficie irrigata e zona altimetrica	99
Tavola 2.26	– Aziende con impianti per la lavorazione e trasformazione dei prodotti delle coltivazioni per classe di superficie totale e classe di superficie agricola utilizzata (SAU)	100
Allevamenti		
Tavola 2.27	– Aziende con allevamenti e relativo numero di capi per specie di bestiame, classe di superficie totale e classe di superficie agricola utilizzata (SAU)	101
Tavola 2.28	– Aziende con allevamenti e relativo numero di capi per specie di bestiame, forma di conduzione e zona altimetrica	102
Tavola 2.29	– Aziende con bovini e/o bufalini e relativo numero di capi per classe di superficie totale e categoria	103
Tavola 2.30	– Aziende con suini e relativo numero di capi per classe di superficie totale e categoria	104
Tavola 2.31	– Aziende con ovini, caprini, equini, allevamenti avicoli, conigli, struzzi e/o altri allevamenti e relativo numero di capi per classe di superficie totale, specie e categoria	105
Tavola 2.32	– Aziende con bovini e relativo numero di capi per classe di capi, classe di superficie totale e classe di superficie agricola utilizzata (SAU)	106
Tavola 2.33	– Aziende con bovini e relativo numero di capi per classe di capi, forma di conduzione e zona altimetrica	107
Tavola 2.34	– Aziende con vacche da latte e relativo numero di capi per classe di capi, classe di superficie totale e classe di superficie agricola utilizzata (SAU)	108
Tavola 2.35	– Aziende con vacche da latte e relativo numero di capi per classe di capi, forma di conduzione e zona altimetrica	109
Tavola 2.36	– Aziende con suini e relativo numero di capi per classe di capi, classe di superficie totale e classe di superficie agricola utilizzata (SAU)	110
Tavola 2.37	– Aziende con suini e relativo numero di capi per classe di capi, forma di conduzione e zona altimetrica	111
Tavola 2.38	– Aziende con ovini e relativo numero di capi per classe di capi, classe di superficie totale e classe di superficie agricola utilizzata (SAU)	112
Tavola 2.39	– Aziende con ovini e relativo numero di capi per classe di capi, forma di conduzione e zona altimetrica	113

Tavola 2.40	– Aziende con polli da carne e relativo numero di capi per classe di capi, classe di superficie totale e classe di superficie agricola utilizzata (SAU)	114
Tavola 2.41	– Aziende con polli da carne e relativo numero di capi per classe di capi, forma di conduzione e zona altimetrica	115
Tavola 2.42	– Aziende con galline da uova e relativo numero di capi per classe di capi, classe di superficie totale e classe di superficie agricola utilizzata (SAU)	116
Tavola 2.43	– Aziende con galline da uova e relativo numero di capi per classe di capi, forma di conduzione e zona altimetrica	117
Tavola 2.44	– Aziende che dispongono di ricoveri per animali e relativo numero di ricoveri per specie di ricovero, classe di superficie totale, classe di capienza di capi adulti ricoverabili e zona altimetrica	118
Tavola 2.45	– Aziende che dispongono di ricoveri per animali per numero di capi adulti ricoverabili, tipo di ricovero e tipo di impianto	119

Mezzi meccanici

Tavola 2.46	– Aziende che utilizzano mezzi meccanici aziendali ed extraziendali per titolo di possesso dei mezzi meccanici, tipo di mezzo utilizzato e zona altimetrica.....	120
Tavola 2.47	– Aziende che utilizzano mezzi meccanici aziendali ed extraziendali per tipo di possesso, tipo di mezzo utilizzato e zona altimetrica	121
Tavola 2.48	– Aziende che utilizzano mezzi meccanici di proprietà dell'azienda e relativo numero di mezzi per classe di superficie agricola utilizzata (SAU) e tipo di mezzo utilizzato	122
Tavola 2.49	– Aziende che utilizzano i principali mezzi meccanici di proprietà dell'azienda per numero di mezzi e tipo di mezzo utilizzato	123

Lavoro

Tavola 2.50	– Aziende e relativo numero di giornate di lavoro aziendale per classe di giornate di lavoro, classe di superficie totale e classe di superficie agricola utilizzata (SAU)	124
Tavola 2.51	– Aziende e relativo numero di giornate di lavoro aziendale per classe di giornate di lavoro, forma di conduzione e zona altimetrica	125
Tavola 2.52	– Aziende per categoria di manodopera familiare, classe di superficie totale, classe di superficie agricola utilizzata (SAU) e sesso	126
Tavola 2.53	– Aziende per categoria di altra manodopera aziendale, classe di superficie totale, classe di superficie agricola utilizzata (SAU) e sesso	128
Tavola 2.54	– Giornate di lavoro aziendale per categoria di manodopera familiare, classe di superficie totale, classe di superficie agricola utilizzata (SAU) e sesso	130
Tavola 2.55	– Giornate di lavoro aziendale per categoria di altra manodopera aziendale, classe di superficie totale, classe di superficie agricola utilizzata (SAU) e sesso	132
Tavola 2.56	– Aziende per categoria di manodopera familiare, forma di conduzione, zona altimetrica e sesso	134
Tavola 2.57	– Aziende per categoria di altra manodopera aziendale, forma di conduzione, zona altimetrica e sesso	135
Tavola 2.58	– Giornate di lavoro aziendale per categoria di manodopera familiare, forma di conduzione, zona altimetrica e sesso	136
Tavola 2.59	– Giornate di lavoro aziendale per categoria di altra manodopera aziendale, forma di conduzione, zona altimetrica e sesso	137
Tavola 2.60	– Componenti della manodopera familiare per categoria, classe di superficie totale, classe di superficie agricola utilizzata (SAU) e sesso	138

Tavola 2.61	– Persone per categoria di altra manodopera aziendale, classe di superficie totale, classe di superficie agricola utilizzata (SAU) e sesso	140
Tavola 2.62	– Persone per categoria di manodopera familiare, forma di conduzione, zona altimetrica e sesso	142
Tavola 2.63	Persone per categoria di altra manodopera aziendale, forma di conduzione, zona altimetrica e sesso	143
Tavola 2.64	– Componenti la famiglia del conduttore per numero di componenti, classe di superficie agricola utilizzata (SAU), classe di giornate di lavoro aziendale e sesso	144
Tavola 2.65	– Componenti la famiglia del conduttore per numero di componenti, forma di conduzione, zona altimetrica e sesso	146
Tavola 2.66	– Componenti la famiglia e parenti del conduttore con attività lavorativa esercitata esclusivamente o prevalentemente presso l'azienda o fuori l'azienda per settore di attività economica, classe di superficie agricola utilizzata (SAU) e forma di conduzione	147
Tavola 2.67	– Capi azienda per classe di superficie totale, titolo di studio e sesso	151
Tavola 2.68	– Giornate di lavoro dei capi azienda per classe di superficie totale, titolo di studio e sesso	153
Tavola 2.69	– Capi azienda per classe di età (in anni compiuti), classe di giornate di lavoro e sesso	155
Tavola 2.70	– Giornate di lavoro dei capi azienda per classe di età (in anni compiuti), classe di giornate di lavoro e sesso	157

Altre notizie

Tavola 2.71	– Aziende interessate al contoterzismo e relativo numero di giornate di lavoro secondo l'utilizzazione dei mezzi meccanici per classe di superficie totale e classe di superficie agricola utilizzata (SAU)	159
Tavola 2.72	– Aziende interessate al contoterzismo e relativo numero di giornate di lavoro secondo l'utilizzazione dei mezzi meccanici per forma di conduzione e zona altimetrica	160
Tavola 2.73	– Aziende che utilizzano mezzi meccanici in altre aziende agricole e relative giornate di lavoro per classe di giornate di lavoro effettuate in altre aziende, classe di superficie agricola utilizzata (SAU) e classe di giornate di lavoro aziendale	161
Tavola 2.74	– Aziende che utilizzano mezzi meccanici in altre aziende agricole e relative giornate di lavoro per classe di giornate di lavoro effettuate in altre aziende, forma di conduzione e zona altimetrica	162
Tavola 2.75	– Aziende che utilizzano mezzi meccanici extraziendali e relative giornate di lavoro extraziendale per classe di giornate di lavoro extraziendale, classe di superficie agricola utilizzata (SAU) e classe di giornate di lavoro aziendale	163
Tavola 2.76	– Aziende che utilizzano mezzi meccanici extraziendali e relative giornate di lavoro extraziendale per classe di giornate di lavoro extraziendale, forma di conduzione e zona altimetrica	164
Tavola 2.77	– Aziende che utilizzano mezzi meccanici extraziendali e superficie lavorata secondo le principali operazioni effettuate per classe di superficie agricola utilizzata (SAU), forma di conduzione e zona altimetrica	165
Tavola 2.78	– Aziende con attrezzature informatiche per classe di superficie agricola utilizzata (SAU) e forma di conduzione	166

Capitolo 3 – Dati provinciali (Universo CEE)

Tavola 3.1	– Aziende e relativa superficie totale per classe di superficie totale, forma di conduzione, titolo di possesso dei terreni e zona altimetrica	169
------------	--	-----

Tavola 3.2	– Aziende e relativa superficie agricola utilizzata (SAU) per classe di superficie agricola utilizzata, forma di conduzione, titolo di possesso dei terreni e zona altimetrica	175
Tavola 3.3	– Aziende e relativa superficie per forma di utilizzazione dei terreni, classe di superficie totale e classe di superficie agricola utilizzata (SAU)	181
Tavola 3.4	– Aziende con seminativi e relativa superficie investita per classe di superficie agricola utilizzata (SAU) e principali coltivazioni praticate	182
Tavola 3.5	– Aziende con coltivazioni legnose agrarie e relativa superficie investita per le principali coltivazioni praticate e per classe di superficie agricola utilizzata (SAU)	188
Tavola 3.6	– Aziende con superficie irrigabile per classe di superficie irrigabile, classe di superficie totale, classe di superficie agricola utilizzata (SAU) e zona altimetrica	189
Tavola 3.7	– Aziende con allevamenti e relativo numero di capi per specie di bestiame, classe di superficie totale e classe di superficie agricola utilizzata (SAU)	190
Tavola 3.8	– Aziende con bovini e relativo numero di capi per classe di capi, classe di superficie totale e classe di superficie agricola utilizzata (SAU)	191
Tavola 3.9	– Aziende con vacche da latte e relativo numero di capi per classe di capi, classe di superficie totale e classe di superficie agricola utilizzata (SAU)	192
Tavola 3.10	– Aziende con suini e relativo numero di capi per classe di capi, classe di superficie totale e classe di superficie agricola utilizzata (SAU)	193
Tavola 3.11	– Aziende con ovini e relativo numero di capi per classe di capi, classe di superficie totale e classe di superficie agricola utilizzata (SAU)	194
Tavola 3.12	– Aziende con polli da carne e relativo numero di capi per classe di capi, classe di superficie totale e classe di superficie agricola utilizzata (SAU)	195
Tavola 3.13	– Aziende con galline da uova e relativo numero di capi per classe di capi, classe di superficie totale e classe di superficie agricola utilizzata (SAU)	196
Tavola 3.14	– Aziende che utilizzano mezzi meccanici aziendali ed extraaziendali per titolo di possesso dei mezzi meccanici, tipo di mezzo utilizzato e zona altimetrica	197
Tavola 3.15	– Aziende e relativo numero di giornate di lavoro aziendale per classe di giornate di lavoro, classe di superficie totale e classe di superficie agricola utilizzata (SAU)	198
Tavola 3.16	– Aziende per categoria di manodopera familiare, classe di superficie totale, classe di superficie agricola utilizzata (SAU) e sesso	199
Tavola 3.17	– Aziende per categoria di altra manodopera aziendale, classe di superficie totale, classe di superficie agricola utilizzata (SAU) e sesso	201
Tavola 3.18	– Aziende interessate al contoterzismo e relativo numero di giornate di lavoro secondo l'utilizzazione dei mezzi meccanici per classe di superficie totale e classe di superficie agricola utilizzata (SAU)	203

Capitolo 4 – Dati comunali

Tavola 4.1	– Aziende per forma di conduzione, comune e zona altimetrica	207
Tavola 4.2	– Superficie totale per forma di conduzione delle aziende, comune e zona altimetrica	208
Tavola 4.3	– Superficie agricola utilizzata (SAU) per forma di conduzione delle aziende, comune e zona altimetrica	209
Tavola 4.4	– Aziende per titolo di possesso dei terreni, comune e zona altimetrica	210
Tavola 4.5	– Superficie totale per titolo di possesso dei terreni, comune e zona altimetrica..	211
Tavola 4.6	– Superficie agricola utilizzata (SAU) per titolo di possesso dei terreni, comune e zona altimetrica	212

Tavola 4.7	– Aziende per classe di superficie totale, comune e zona altimetrica	213
Tavola 4.8	– Superficie totale per classe di superficie, comune e zona altimetrica	214
Tavola 4.9	– Aziende per classe di superficie agricola utilizzata (SAU), comune e zona altimetrica	215
Tavola 4.10	– Superficie agricola utilizzata (SAU) per classe di SAU, comune e zona altimetrica	216
Tavola 4.11	– Superficie aziendale secondo l'utilizzazione dei terreni per comune e zona altimetrica	217
Tavola 4.12	– Aziende con seminativi e relativa superficie per le principali coltivazioni praticate, comune e zona altimetrica	218
Tavola 4.13	– Aziende con coltivazioni legnose agrarie e relativa superficie per le principali coltivazioni praticate, comune e zona altimetrica	219
Tavola 4.14	– Aziende con allevamenti e aziende con bovini, bufalini, suini e relativo numero di capi per comune e zona altimetrica	220
Tavola 4.15	– Aziende con ovini, caprini, equini, allevamenti avicoli e relativo numero di capi per comune e zona altimetrica	221
Tavola 4.16	– Persone per categoria di manodopera agricola, comune e zona altimetrica	222
Tavola 4.17	– Giornate di lavoro aziendale per categoria di manodopera agricola, comune e zona altimetrica	223
Tavola 4.18	– Aziende che utilizzano mezzi meccanici in complesso e relativo numero di mezzi di proprietà dell'azienda per comune e zona altimetrica	224
 Allegati		
Glossario		227
Questionario di azienda agricola		243

Presentazione

In questo fascicolo sono riportati i risultati definitivi del 5° Censimento generale dell'agricoltura. Le tavole formano un ampio quadro conoscitivo dell'agricoltura nello specifico territorio di riferimento e della sua evoluzione rispetto al 1990 e al 1982, anni di effettuazione dei due precedenti censimenti. In particolare, le tavole di questo fascicolo trattano delle caratteristiche strutturali delle aziende agricole, rinviando ad altri fascicoli di prossima uscita le informazioni relative alle caratteristiche tipologiche (dimensione economica e orientamento tecnico delle aziende agricole).

Il fascicolo è stato strutturato in modo da offrire all'utente non solo dati sulle dimensioni del settore agricolo nel territorio di riferimento, ma anche informazioni sui principali aspetti tecnici e metodologici che hanno caratterizzato l'esecuzione del Censimento.

Dopo brevi cenni storici sui censimenti dell'agricoltura effettuati in Italia, vengono fornite indicazioni sulle basi giuridiche del Censimento, sulle indagini pilota realizzate per verificare sul piano tecnico l'efficacia delle procedure previste e degli strumenti di rilevazione, sulle modalità dell'aggiornamento preliminare degli elenchi comunali delle aziende agricole, finalizzato ad ottenere la massima copertura dei risultati, sulla struttura organizzativa adottata per la rilevazione e sulle modalità di istruzione del personale addetto alle operazioni censuarie.

Vengono, inoltre, riportate le definizioni relative all'unità di rilevazione adottata per il Censimento, in continuità con le precedenti edizioni e in coerenza con le regole statistiche internazionali ed europee; si tratta in particolare delle definizioni di *azienda agricola*, *forestale* e *zootecnica*, di *centro aziendale* e di *conduttore dell'azienda*. Ulteriori informazioni sono offerte in merito ai criteri stabiliti per individuare le unità da censire sul territorio. Alla determinazione del campo di osservazione è dedicato un breve paragrafo nel quale viene specificata la differenza tra universo delle aziende a livello nazionale e a livello comunitario. Le innovazioni apportate al questionario di rilevazione rispetto alle precedenti edizioni del Censimento sono presentate in un apposito paragrafo, mentre il questionario stesso è riprodotto alla fine del fascicolo.

Lo svolgimento delle operazioni censuarie viene riassunto nei paragrafi successivi, mettendo in luce le operazioni preliminari eseguite dagli organi censuari e lo sviluppo delle attività di raccolta dei dati che sono stati monitorati in continuo attraverso un sistema di *reporting* condiviso dai principali organi censuari, aventi accesso ad un sito Internet predisposto allo scopo dall'Istat. Altre informazioni sulle attività censuarie sono riassunte in merito alla registrazione controllata e al trattamento informatico dei dati per la loro validazione e correzione.

Nell'ultimo paragrafo della "Introduzione" al fascicolo si dà conto delle modalità di diffusione dei risultati provvisori e definitivi e viene presentato il piano di pubblicazione del 5° Censimento generale dell'agricoltura, in modo da orientare il lettore circa la complessiva offerta informativa predisposta dall'Istat sia su supporto cartaceo che informatico, in questo caso attraverso la disponibilità di un *data warehouse* accessibile dal sito Internet dell'Istituto.

Per facilitare l'interpretazione dei dati riportati nelle tavole statistiche, sono state redatte apposite "Avvertenze", nelle quali viene chiarito il significato dei valori presenti in ciascuna di esse.

Le tavole statistiche di questo fascicolo sono 124 e sono state raggruppate in quattro capitoli.

Il Capitolo 1 – Confronti temporali (Universo Italia) – riporta in 10 tavole statistiche i dati del territorio di riferimento del fascicolo, relativi ai principali caratteri rilevati, messi a confronto con i dati risultati dai censimenti del 1990 e del 1982 in termini di valori assoluti. Vengono presentati anche confronti in termini di indicatori sintetici, quali la superficie media per azienda. Tutti i confronti sono

effettuati con riferimento all'universo Italia che comprende tutte le aziende agricole censite nel territorio di riferimento del fascicolo, quale che sia la loro ampiezza in termini di superficie e di dimensione economica.

Il Capitolo 2 – Dati provinciali (Universo Italia) – contiene le elaborazioni effettuate sui risultati aggregati a livello complessivo e per zone altimetriche. I dati considerati nelle 78 tavole statistiche si riferiscono alle informazioni registrate nel questionario di azienda, combinando i diversi caratteri strutturali in relazione all'argomento considerato.

Un primo gruppo di tavole prende in esame le informazioni generali sull'azienda, concernenti la forma giuridica e il sistema di conduzione, inteso sia come rapporto tra impresa e lavoro (forma di conduzione), sia come rapporto tra impresa e proprietà fondiaria (titolo di possesso dei terreni). Fanno parte di questo primo gruppo di tavole anche quelle dedicate alla frammentazione delle superfici aziendali in corpi di terreno.

Gli aspetti relativi all'utilizzazione dei terreni vengono trattati mettendo in luce la destinazione delle superfici alle principali classi di coltivazione dei terreni durante l'annata agraria 1999-2000. In questo ambito sono presentate anche alcune tavole statistiche che espongono i dati relativi alle sole aziende con terreni irrigui. Viene inoltre proposta una dettagliata analisi della viticoltura con riferimento agli impianti secondo la loro natura, la classe di età e il tipo di vitigno.

Le elaborazioni sulle aziende con allevamenti riguardano la consistenza delle specie di bestiame più rilevanti dal punto di vista economico, nonché i ricoveri per animali con riferimento alla loro capienza e alla dotazione di specifiche installazioni.

Alla meccanizzazione aziendale sono riferite numerose tavole che ne descrivono l'intensità e la diffusione distinguendo per tipo di mezzo meccanico e per titolo di utilizzazione (in proprietà, in comproprietà, in conto terzi). Particolare attenzione è dedicata al contoterzismo attivo e passivo che viene esaminato anche in relazione al numero di giornate di lavoro effettuate in azienda.

Le tavole sulla manodopera aziendale riportano i dati differenziati per singole categorie e per genere. L'analisi riguarda il volume di lavoro e il numero di persone che hanno lavorato in azienda durante l'annata agraria 1999-2000. Il tipo di attività lavorativa esercitata fuori dall'azienda agricola dal conduttore e dai suoi familiari è considerata in una specifica tavola. Ulteriori informazioni sono fornite in merito alle caratteristiche socio-demografiche dei conduttori e dei capi azienda, nonché alla composizione della famiglia del conduttore.

Il Capitolo 3 – Dati provinciali (Universo CEE) – comprende 18 tavole statistiche elaborate in base al particolare campo di osservazione comunitario, comparabile tra gli stati membri dell'Unione Europea. Esso differisce dall'Universo Italia per il fatto che non comprende le aziende agricole con superficie agricola utilizzata (SAU) inferiore ad un ettaro e con produzione agricola commercializzata inferiore a 4 milioni di Lire (pari a 2.065,83 Euro). Le elaborazioni relative alle aziende che superano almeno uno dei due limiti citati, offrono agli utenti la possibilità di confrontare alcune fondamentali caratteristiche strutturali del settore, anche per zone altimetriche, secondo i due campi di osservazione della rilevazione censuaria: quello nazionale e quello comunitario.

Il Capitolo 4 – Dati comunali – riporta per ciascun Comune la ripartizione delle aziende esistenti nei territori di rispettiva competenza, secondo i principali caratteri da esse possedute.

In allegato è riportato un glossario contenente, per ciascuna informazione rilevata con il questionario di azienda, la corrispondente definizione adottata. Per una più agevole consultazione, le singole voci sono riportate in ordine alfabetico.

Introduzione

1. Cenni storici

I censimenti economici hanno l'obiettivo principale di fornire un quadro esaustivo e territorialmente dettagliato delle dimensioni e delle caratteristiche del sistema economico nazionale. Inoltre, essi consentono la predisposizione di archivi delle unità produttive (aziende, imprese, istituzioni) da utilizzare nei periodi intercensuari come basi per l'esecuzione di indagini campionarie, per ricerche e per studi economici e sociali.

Il Censimento generale dell'agricoltura è stato effettuato con riferimento alla data del 22 ottobre 2000. Esso è il quinto svolto in Italia ed ha avuto luogo in una stagione di grande importanza per il settore agricolo, che ha vissuto un riposizionamento strategico di notevole portata. Infatti, la riforma della politica agricola comunitaria, unitamente al varo della cosiddetta "Agenda 2000" e al previsto allargamento dell'Unione Europea a numerosi altri paesi, ha avviato un ripensamento profondo delle strategie di sviluppo del settore, sempre più orientato a svolgere un ruolo multifunzionale, di carattere economico, ambientale e sociale.

Il Censimento del 2000, pur utilizzando una tecnica di rilevazione tradizionale basata sulla conduzione di interviste "faccia a faccia" e salvaguardando la continuità storica rispetto ai censimenti precedenti, ha presentato numerose ed importanti novità rispetto al passato, conseguendo un elevato standard qualitativo dei dati e una più rapida diffusione dei risultati, che costituiscono una base conoscitiva affidabile per la definizione di politiche nazionali e regionali.

Il piano di rilevazione del 5° Censimento generale dell'agricoltura è stato predisposto sulla base delle proposte formulate da un'apposita Commissione di studio istituita presso l'Istituto nazionale di statistica, della quale hanno fatto parte docenti universitari e rappresentanti di amministrazioni pubbliche e di organizzazioni di categoria.¹

Sul piano dell'organizzazione, il sistema degli organi censuari è stato improntato alla massima integrazione e valorizzazione delle specifiche competenze dei soggetti che svolgono attività statistica sul territorio nazionale, in particolare a livello regionale e comunale, in linea con le recenti riforme amministrative e costituzionali che hanno ridisegnato il ruolo ed i compiti delle autonomie locali nell'ordinamento italiano.

La diffusione dei dati è stata progettata in modo da rispettare la tutela della riservatezza e da utilizzare anche moderni strumenti informatici (*data warehouse on line*) allo scopo di facilitarne l'accesso da parte degli utenti. Infine, va sottolineato come i risultati del Censimento agricolo vengono rilasciati secondo un'articolazione territoriale coerente con quella che verrà adottata nei censimenti generali del 2001 (popolazione, abitazioni, industria e servizi), così da offrire all'utenza (in particolare quella costituita dagli enti locali) una base statistica pienamente integrata sui principali caratteri demografici, sociali ed economici.

¹ In tale Commissione erano rappresentate le seguenti Amministrazioni ed Enti: Ministero per le Politiche Agricole e Forestali; Ministero per le Attività Produttive; Ministero dell'Ambiente e della Tutela del Territorio; Ministero dell'Interno; Ministero dell'Economia e delle Finanze; Ministero della Salute; Istituto Nazionale di Economia Agraria; Assessorati all'Agricoltura ed alle Foreste delle Regioni Piemonte, Veneto, Emilia -Romagna, Marche e Sicilia; Unione Italiana delle Camere di Commercio, Industria, Artigianato e Agricoltura; Associazione nazionale comuni italiani; Unione Statistica dei Comuni Italiani; Confederazione generale dell'agricoltura italiana, Confederazione nazionale coltivatori diretti; Confederazione Italiana Agricoltori; Confederazione Produttori Agricoli; Agenzia Nazionale per la Protezione dell'Ambiente; Istituto di Servizi per il Mercato Agricolo

2. Le basi giuridiche

L'obbligo di esecuzione decennale di un censimento dell'agricoltura è previsto dall'art. 2 del regolamento CEE n. 571 del 28 febbraio 1988, modificato dal regolamento CE n. 2467 del 17 dicembre 1996. Queste norme disciplinano la produzione (con cadenza biennale) di informazioni statistiche di carattere strutturale sulle aziende agricole, sulle coltivazioni, sulla consistenza degli allevamenti, sui mezzi meccanici, sul lavoro, ecc., allo scopo di valutare la situazione di un settore fondamentale per l'economia dell'Unione Europea e di seguire l'evoluzione nel tempo della sua struttura produttiva.

Mentre la rilevazione periodica di tali caratteri (che in Italia ha cadenza annuale) è effettuata su base campionaria, il Censimento rileva informazioni strutturali su tutte le aziende agricole, perseguendo anche l'obiettivo di aggiornare lo schedario delle aziende stesse. Di conseguenza sono state rilevate, in ciascun Comune, la consistenza numerica delle aziende agricole, forestali e zootecniche, di qualsiasi ampiezza e da chiunque condotte, nonché le loro fondamentali caratteristiche strutturali. I dati di censimento, inoltre, servono a costruire l'Archivio statistico delle aziende e imprese agricole (ASAIA), in esecuzione del regolamento comunitario n. 2186 del 1993.

Altre disposizioni in materia di statistiche agricole sono contenute in vari regolamenti e direttive dell'Unione Europea e nelle raccomandazioni dell'Organizzazione delle Nazioni Unite per l'alimentazione e l'agricoltura (FAO), tutti atti volti ad ottenere informazioni statistiche omogenee e comparabili a livello europeo e mondiale.

A livello nazionale, le disposizioni di carattere generale in materia di censimenti sono contenute nell'art. 37 della legge 17 maggio 1999 n. 144 e nel relativo regolamento di esecuzione approvato con DPR n.197 del 6 giugno 2000. L'attuale disciplina dell'attività censuaria deriva dalla considerazione della stessa come funzione istituzionale dell'Istat, a differenza dal passato quando i censimenti erano disciplinati autonomamente da un'apposita legge di indizione e finanziamento e da uno specifico regolamento di esecuzione.

L'attività censuaria svolta dalle Regioni e dalla Province autonome di Trento e di Bolzano è oggetto di una separata disciplina stabilita nelle sue linee fondamentali dal Protocollo di intesa stipulato tra l'Istat e la Conferenza dei Presidenti delle Regioni e delle Province autonome il 5 agosto 1999 ed approvato dalla Conferenza Stato-Regioni.

L'attività censuaria si è svolta secondo quanto previsto dalla normativa che regola il trattamento dei dati personali dettata dagli articoli 17 e 18 del regolamento di esecuzione del Censimento e dalla legge n. 675 del 1996 e successive modifiche e integrazioni, in particolare del d.lgs. n. 281 del 1999.

La disciplina delle operazioni tecniche è stata dettata con il Piano di censimento generale, integrato dai piani regionali approvati secondo la procedura prevista dal citato Protocollo di intesa, nonché da specifiche circolari dell'Istat.

Il 5° Censimento generale dell'agricoltura è inserito tra le statistiche di interesse nazionale: esso è incluso nel Programma statistico nazionale, approvato con DPCM del 31 marzo 2000, e nell'elenco delle rilevazioni soggette all'obbligo di risposta previsto dal DPR del 5 luglio 1999, pubblicato nella G.U. n. 194 del 19 agosto 1999.

3. La struttura organizzativa

La rete di rilevazione del Censimento si è articolata su quattro livelli territoriali e ha coinvolto diversi organismi: il livello nazionale è stato costituito dall'Istat e dall'Unione nazionale delle Camere di Commercio; il livello regionale è stato costituito dagli Uffici regionali di censimento, dalle Commissioni tecniche regionali istituite presso le Regioni e le Province autonome e dagli Uffici regionali dell'Istat; il

Alimentare; Ente per le Nuove tecnologie, l'Energia e l'Ambiente; Azienda di Stato Interventi nel Mercato Agricolo; Unione Province Italiane; Istituto Nazionale di Sociologia Rurale; docenti universitari.

livello provinciale è stato costituito dagli Uffici provinciali di censimento istituiti presso le Camere di commercio e dai Gruppi tecnici provinciali; il livello comunale è stato costituito dagli Uffici comunali di censimento.

I Prefetti e i Sindaci, con riferimento al territorio di propria competenza, hanno provveduto ad assicurare il buon andamento ed il regolare svolgimento delle operazioni di censimento, secondo quanto disposto dalle vigenti disposizioni di legge e dal regolamento di esecuzione del Censimento stesso.

Struttura della rete di rilevazione

REGIONI	NUMERO COMUNI AL 22-10- 2000	ISPETTORATI PROVINCIALI ISTAT	UNITA' – ORGANI DI CENSIMENTO							RILEVATORI
			REGIONI (UCR)		CAMERE DI COMMERCIO (UCP)	COMUNI (UCC)				
			Responsabili dei coordinatori intercomunali (RPCIC)	Coordinatori intercomunali (CIC)	Responsabili dei coordinatori provinciali (RCP)	Totale	Responsabili (a)	Coordinatori		
Piemonte	1.206	8	29	130	8	1.206	1.206	148	1.619	
Valle d'Aosta	74	1	1	8	1	74	74	2	88	
Lombardia	1.546	11	36	108	11	1.546	1.546	285	1.811	
Trentino-A.A.	339	2	2	32	2	339	339	19	614	
Veneto	581	7	29	75	7	626	581	45	1.732	
Friuli-V.G.	219	4	7	31	4	219	219	70	413	
Liguria	235	4	11	37	4	257	235	22	511	
Emilia-R.	341	9	23	59	9	341	341	14	1.066	
Toscana	287	10	34	64	10	346	287	59	1.246	
Umbria	92	2	12	20	2	114	92	22	499	
Marche	246	4	4	52	4	246	246	21	2.939	
Lazio	377	5	15	87	5	512	377	135	1.867	
Abruzzo	305	4	11	40	4	315	305	10	770	
Molise	136	2	6	16	2	136	136	38	340	
Campania	551	5	12	105	5	555	551	4	2.230	
Puglia	258	5	26	80	5	643	258	385	3.047	
Basilicata	131	2	9	35	2	169	131	38	743	
Calabria	409	5	5	78	5	511	409	102	1.745	
Sicilia	390	9	24	150	9	622	390	232	2.830	
Sardegna	377	4	19	100	4	377	377	65	1.016	
ITALIA	8.100	103	315	1.307	103	9.154	8.100	1.716	27.126	

(a) In 643 Comuni il responsabile di UCC ha anche svolto le funzioni ed i compiti di coordinatore.

Al livello nazionale hanno operato i seguenti organismi:

- Istituto nazionale di statistica*, con l'incarico di provvedere all'effettuazione del Censimento dell'agricoltura. L'Istat, quale titolare della rilevazione, ha esercitato un potere decisorio tecnico e metodologico in ordine all'organizzazione del Censimento e alle sue modalità di svolgimento. In particolare, l'Istat ha impartito agli organismi della rete censuaria le istruzioni necessarie per

l'esecuzione del Censimento e ha sovrinteso a tutte le relative operazioni, adottando i provvedimenti necessari per assicurare il loro regolare e tempestivo svolgimento. L'Istat ha esercitato tali funzioni anche attraverso le sue articolazioni territoriali costituite dagli uffici regionali. Inoltre, l'Istituto si è avvalso della collaborazione degli Uffici di statistica del Sistema statistico nazionale (Sistan) che, in base a quanto stabilito dal regolamento, hanno assunto la qualificazione giuridica di organi di censimento.

- b) L'*Ufficio di statistica di Unioncamere*, facente parte del Sistema statistico nazionale, ha avuto il compito di collaborare con l'Istat e con le Camere di commercio per assicurare il funzionamento degli organi censuari di livello provinciale.

Al *livello regionale* l'organizzazione si è basata su un modello "a geometria variabile" definito dal Protocollo d'intesa Istat-Regioni. In base ad esso il Piano generale di censimento è stato integrato dai singoli piani di censimento regionali approvati dalle Regioni e dalle Province autonome, anche sulla scorta delle valutazioni organizzative, tecniche e metodologiche effettuate dall'Istat.

Il nucleo dell'organizzazione a livello regionale è stato rappresentato dall'Ufficio di censimento regionale (UCR), mentre l'operatività sul territorio di competenza è stata assicurata dalla rete dei coordinatori intercomunali e dei rispettivi responsabili provinciali. L'UCR ha, inoltre, avuto il compito di fornire assistenza e sostegno tecnico alla Commissione tecnica regionale.

Nel dettaglio, il livello regionale è stato rappresentato dai seguenti organismi:

- a) *Ufficio regionale dell'Istat*, con il compito di sovrintendere a tutte le attività svolte dagli organi censuari a livello locale e di verificare l'attuazione dei piani di censimento regionali, con particolare riferimento alla designazione dei coordinatori intercomunali e dei loro responsabili provinciali, alle attività di formazione, istruzione e sensibilizzazione, allo svolgimento delle indagini pilota e di controllo. Gli uffici regionali hanno, inoltre, valutato i rapporti periodici sullo svolgimento delle operazioni censuarie nel territorio di competenza e svolto attività ispettiva.
- b) *Ufficio di censimento regionale (UCR)*, con il compito di curare, in generale, l'esecuzione del piano di censimento dell'Istat e di quello regionale.

Tra le funzioni svolte dagli UCR si segnalano in particolare le seguenti:

- la designazione dei coordinatori intercomunali e dei loro responsabili provinciali;
 - la sensibilizzazione delle istituzioni locali e delle aziende agricole;
 - lo svolgimento di attività di istruzione e di formazione;
 - il monitoraggio delle operazioni;
 - la rendicontazione dei contributi finanziari ricevuti.
- c) *Commissione tecnica regionale*, con il compito di assistere la Regione nella predisposizione del piano regionale di censimento e di sovrintendere al buon andamento delle operazioni censuarie, attraverso la valutazione del monitoraggio delle stesse.
- I compiti specifici assegnati alle Commissioni sono stati:
- la predisposizione del piano regionale e la sua eventuale revisione alla luce delle osservazioni dell'Istat;
 - la valutazione dello stato di attuazione del piano, anche nella fase precedente l'avvio delle operazioni di rilevazione censuaria;
 - la valutazione, sulla base degli aggiornamenti periodici trasmessi dall'UCR, dell'andamento delle attività censuarie;
 - l'individuazione degli interventi da adottare nelle situazioni di ritardo a livello comunale e provinciale.

Al *livello provinciale* hanno operato i seguenti organismi:

- a) *Ufficio di censimento provinciale (UCP)*, istituito presso la Camera di commercio, con il compito di sovrintendere al coordinamento delle operazioni censuarie a livello provinciale. Gli UCP hanno assolto a una funzione di stimolo, raccordo e controllo di tutte le operazioni censuarie svolte dagli Uffici comunali, svolgendo attività di natura organizzativa strumentali all'attività di rilevazione, nonché compiti di istruzione e formazione, di assistenza organizzativa e monitoraggio delle operazioni censuarie, attraverso un apposito collegamento informatico.

Tra i compiti specifici assegnati agli UCP vi sono stati:

- l'organizzazione di riunioni di istruzione sulle attività censuarie;
- la creazione del collegamento telematico con l'Istat per la trasmissione dei dati via Internet;
- il raccordo tecnico-organizzativo con il responsabile provinciale dei coordinatori intercomunali;
- la segnalazione di situazioni critiche all'UCR ed all'Ufficio regionale dell'Istat.

Nelle Province autonome di Trento e Bolzano le funzioni di UCP sono state svolte rispettivamente dal Servizio Statistica della Provincia autonoma di Trento e dall'Istituto provinciale di statistica della Provincia autonoma di Bolzano (ASTAT).

- b) *Gruppo tecnico provinciale*, con il compito di realizzare il collegamento funzionale tra i diversi livelli di responsabilità censuarie presenti a livello provinciale, ai fini della elaborazione del calendario di assistenza tecnica agli UCC, della programmazione di attività e di interventi di diversa natura, nonché di valutazione dell'andamento complessivo del Censimento. Esso è stato formato dal responsabile dell'UCP, da un funzionario dell'Ufficio regionale dell'Istat e dal responsabile provinciale dei coordinatori intercomunali.

Nell'ambito di ciascuna Provincia hanno operato i coordinatori intercomunali e il loro responsabile provinciale, i primi con il compito di provvedere al controllo delle attività di rilevazione effettuate presso le aziende agricole, il secondo con il compito di coordinare le attività di assistenza tecnica alla rilevazione.

Tra le funzioni specifiche dei coordinatori intercomunali era compresa:

- l'istruzione dei coordinatori e rilevatori comunali;
- l'assistenza tecnica nel corso delle attività di rilevazione;
- la redazione di rapporti settimanali.

Tra le funzioni specifiche dei responsabili provinciali figurava:

- l'assegnazione dei Comuni della Provincia di competenza ai singoli coordinatori intercomunali;
- la predisposizione dei programmi di attività dei coordinatori intercomunali;
- l'espletamento di attività di istruzione;
- l'organizzazione delle indagini post-censuarie.

Nella struttura organizzativa il *livello comunale* è stato rappresentato dall'*Ufficio di censimento comunale (UCC)*, con la funzione di rilevazione diretta sul territorio. I principali compiti assegnati all'UCC sono stati:

- la nomina di eventuali ulteriori coordinatori comunali;
- la selezione dei rilevatori;
- l'istruzione ai rilevatori e coordinatori comunali;
- la verifica, controllo e aggiornamento degli elenchi delle unità di rilevazione;
- la raccolta dei dati presso le aziende agricole e il controllo della corretta compilazione dei questionari;
- la comunicazione periodica di informazioni e dati sullo svolgimento delle operazioni censuarie;
- la revisione quantitativa del materiale raccolto e il suo confezionamento per la successiva spedizione ai centri di registrazione.

Alle dirette dipendenze del responsabile dell'UCC hanno operato i coordinatori comunali e i rilevatori. La nomina dei primi era obbligatoria nei Comuni con almeno 600 aziende da censire. I

secondi sono stati impegnati nella misura di uno ogni 150 aziende (o frazione di 150 comunque non inferiore a 100).

Ai coordinatori comunali è stato affidato l'incarico di pianificare, coordinare e controllare l'attività di rilevazione presso le aziende. I rilevatori comunali hanno effettuato la rilevazione presso le aziende agricole, raccogliendo i dati tramite intervista diretta ai conduttori.

4. Le attività di formazione ed istruzione della rete di rilevazione

A causa dell'articolazione territoriale e della complessità della rete di rilevazione, l'attività di formazione e istruzione dei soggetti coinvolti ha avuto un ruolo determinante per il buon esito delle operazioni censuarie.

Le attività formative hanno coperto l'intera rete di rilevazione con una serie di interventi "a cascata", ricorrendo a più strumenti. Infatti i corsi di istruzione e formazione si sono sviluppati secondo un percorso per fasi successive che ha coinvolto via via destinatari diversi: gli Uffici regionali dell'Istat, gli Uffici di censimento regionali (UCR), gli Uffici di censimento provinciali (UCP), i coordinatori intercomunali e i loro responsabili provinciali e gli Uffici di censimento comunali (UCC) con i loro coordinatori e rilevatori.

Dato l'elevato numero delle persone da formare e la loro distribuzione su tutto il territorio nazionale, nonché la diversità dei fabbisogni formativi, si sono attuati molteplici interventi. Accanto alla formazione in aula si è fatto ricorso anche allo strumento della formazione a distanza, tramite l'utilizzo di appositi strumenti (CD-Rom formativo, pagina dedicata nel sito Internet del Censimento).

Ulteriori interventi di carattere formativo, aggiuntivi rispetto a quelli dedicati alle istruzioni per la rilevazione, si sono svolti nei confronti dei coordinatori intercomunali e dei coordinatori comunali, a cura sia dell'Istat, sia degli Uffici regionali di censimento.

Interventi di verifica della formazione dei rilevatori e di *training on the job* sono stati svolti dai coordinatori intercomunali nel corso delle ispezioni volte a fornire assistenza tecnica agli UCC durante lo svolgimento della rilevazione.

Le istruzioni al personale degli UCR, ai responsabili degli UCP e ai responsabili provinciali dei coordinatori intercomunali sono state effettuate da personale selezionato dall'Istat e da funzionari dell'Istituto.

Le istruzioni ai coordinatori intercomunali sono state trasmesse da personale appartenente all'Istat e agli UCR, nonché dai responsabili dei coordinatori intercomunali. A loro volta, i coordinatori intercomunali, coadiuvati da personale dell'Istat, hanno effettuato gli interventi di istruzione ai coordinatori comunali e ai rilevatori.

5. Il campo di osservazione e l'unità di rilevazione

Il campo di osservazione del Censimento dell'agricoltura ha considerato tutte le aziende agricole, forestali e zootecniche, di qualsiasi ampiezza e da chiunque condotte. Sono rientrate nel suddetto campo di osservazione anche:

- le aziende agricole degli istituti di ricerca, degli ospedali, delle cliniche, delle comunità religiose, degli istituti penitenziari e delle imprese industriali;
- gli allevamenti di tori e verri da riproduzione, gli allevamenti di cavalli, i centri di incubazione;
- le aziende agricole costituite da prati permanenti e/o pascoli condotti dalle amministrazioni comunali (terreni messi a disposizione, generalmente dietro corresponsione di un canone, per il pascolo di animali appartenenti ad altre aziende).

I terreni destinati ad alcuni usi particolari, se non compresi nella superficie totale di un'azienda agricola attiva, sono stati esclusi dal campo di osservazione del Censimento. Questa esclusione riguarda in particolare:

- i suoli edificabili o comunque non destinati ad uso agricolo;
- i parchi e i giardini ornamentali;
- i terreni completamente abbandonati;
- i piccoli orti familiari, generalmente annessi alle abitazioni, la cui produzione era destinata normalmente all'autoconsumo (salvo il caso in cui la persona che ne disponeva fosse conduttore di azienda agricola; in tal caso l'orto doveva essere considerato parte integrante dell'azienda stessa);
- i piccoli allevamenti a conduzione familiare, costituiti da uno o due capi di bestiame suino, ovino, caprino o da pochi animali di bassa corte (polli, tacchini, oche, conigli ecc.) utilizzati normalmente per autoconsumo (salvo il caso in cui la persona che ne disponeva fosse anche conduttore di azienda agricola; in tal caso questi allevamenti dovevano essere considerati parte integrante dell'azienda stessa).

Sono state inoltre escluse dal campo di osservazione le scuderie, i terreni per l'esercizio dei cavalli da corsa, gli allevamenti di cani, i centri di commercio del bestiame ed i macelli che non praticavano l'allevamento del bestiame. Gli allevamenti ittici (impianti di acquacoltura) sono rientrati nel campo di osservazione del Censimento solo se praticati nell'ambito di un'azienda agricola.

L'unità di rilevazione del Censimento è stata *l'azienda agricola, forestale e zootecnica*, definita come *l'unità tecnico-economica costituita da terreni, anche in appezzamenti non contigui, ed eventualmente da impianti ed attrezzature varie in cui si attua la produzione agraria, forestale o zootecnica ad opera di un conduttore, e cioè persona fisica, società od ente, che ne sopporta il rischio sia da solo (conduttore coltivatore o conduttore con salariati), sia in forma associata.*

Caratteri distintivi fondamentali di un'azienda agricola sono stati pertanto:

- l'utilizzazione dei terreni per la produzione agricola e/o forestale e/o zootecnica: tali terreni potevano essere costituiti da una o più particelle (contigue o no), situate nello stesso Comune oppure in Comuni diversi, anche non confinanti o vicini tra loro;
- la presenza di un conduttore, cioè di una persona fisica, società od ente che sopportava il rischio imprenditoriale connesso con l'attività economica dell'azienda.

Tra le aziende agricole sono state comprese anche quelle prive di terreno agrario ed in particolare:

- le aziende zootecniche nelle quali si allevava bestiame senza utilizzazione di terreno agrario (allevamenti intensivi di bovini, di suini, avicunicoli, ecc.);
- le aziende zootecniche nelle quali il bestiame veniva allevato utilizzando terreni pascolativi appartenenti a Comuni, ad altri enti pubblici od a privati, senza che i terreni potessero configurarsi come elementi costitutivi di dette aziende.

6. I criteri per l'individuazione delle aziende agricole

Le aziende agricole sono state individuate nel Comune, ed in particolare nel foglio di mappa catastale, in cui ricadeva il centro aziendale o, in mancanza di esso, la maggior parte delle particelle catastali costituenti la superficie totale aziendale. Ne consegue che le aziende agricole, i cui terreni erano situati in due o più fogli di mappa catastali dello stesso Comune oppure in due o più Comuni, sono state rilevate dal Comune ove era situato il centro aziendale e, quindi, indicate nel relativo foglio di mappa catastale. Pertanto, il luogo dove era ubicata l'abitazione del conduttore, se non coincidente con il centro aziendale, non ha costituito elemento per l'individuazione di un'azienda agricola, né per l'attribuzione dell'azienda stessa ad un determinato foglio di mappa.

Per *centro aziendale* s'intende il complesso dei fabbricati situati nei terreni dell'azienda agricola e connessi alla sua attività produttiva. Il centro aziendale, in molti casi, comprende le abitazioni del

conduttore e dell'altra manodopera impiegata nei lavori agricoli aziendali, i ricoveri per animali, i locali per l'immagazzinamento dei prodotti (magazzini, sili da foraggio, fienili, ecc.) e quelli per il deposito di macchine ed attrezzi di uso agricolo.

Le aziende pastorali con greggi transumanti, nel caso in cui il conduttore disponeva anche di terreno agrario, sono state individuate nel Comune e foglio di mappa catastale nel quale ricadeva il centro aziendale o la maggior parte delle particelle costituenti la superficie totale aziendale. Se, invece, tali aziende erano prive di terreno agrario (esclusivamente zootecniche), sono state individuate nel Comune e foglio di mappa catastale nel quale erano situati i ricoveri di proprietà dell'azienda; oppure, se l'azienda non possedeva ricoveri propri, nel Comune dove il gregge era stato ricoverato per la maggior parte dell'anno; oppure, se quest'ultimo criterio fosse risultato di difficile adozione, nel Comune dove il gregge si trovava alla data di riferimento del Censimento.

Ai fini del censimento, per individuare le aziende agricole si è fatto riferimento ai conduttori e non ai proprietari o intestatari dei terreni, in quanto:

- il proprietario o intestatario dei terreni non è necessariamente conduttore di azienda agricola, termine con il quale si intende la persona fisica, società o ente, che, in quanto responsabile giuridico ed economico, sopporta il rischio della gestione aziendale, indipendentemente dal titolo di possesso dei terreni;
- i terreni di proprietà o intestati a soggetti diversi possono essere condotti da un'unica azienda agricola.

I censimenti generali del 2000-01 prevedono di incrementare in misura significativa il dettaglio territoriale disponibile nella georeferenziazione dei dati, con l'obiettivo di potenziare la capacità informativa dei dati raccolti. In particolare, Il 5° Censimento generale dell'agricoltura, che copre con il suo campo di osservazione il territorio extraurbano, ha adottato per la prima volta come livello minimo di aggregazione dei dati il foglio di mappa catastale, che ha il vantaggio di essere un riferimento facilmente individuabile sia per i rispondenti che per gli utenti finali e corrisponde ad un livello di dettaglio ottimale, ad esempio, per le esigenze di analisi della pianificazione territoriale. La disponibilità dei dati elementari aggregati per foglio di mappa consentirà di ottenere proiezioni cartografiche molto accurate dei risultati censuari: dalla semplice localizzazione delle aziende agricole e dei relativi terreni a mappe tematiche sull'utilizzazione del suolo e sulla distribuzione delle caratteristiche strutturali e tipologiche delle aziende.

7. Il questionario di rilevazione

Nella progettazione del questionario di azienda si è tenuto conto di esigenze diverse: la domanda di informazioni da parte dell'utenza; l'obbligo di rispondere alle esigenze internazionali (FAO e UE) secondo un prestabilito elenco di caratteristiche da rilevare; l'esigenza di mantenere la confrontabilità dei risultati con quelli delle precedenti rilevazioni censuarie; la necessità di indagare fenomeni attuali di interesse nazionale e locale; la limitazione degli oneri di risposta per i rilevatori, e, soprattutto, per le aziende stesse.

Il questionario di rilevazione adottato per il 5° Censimento generale dell'agricoltura ha rappresentato una soluzione di equilibrio tra queste esigenze. Una volta assicurata la sua corrispondenza al quadro informativo richiesto dai regolamenti europei, esso è stato redatto apportando integrazioni finalizzate a rispondere alle molteplici esigenze informative nazionali e locali.

Il compito di definire i contenuti rispondenti a tali esigenze è stato affidato ad una apposita sottocommissione nell'ambito della Commissione di studio avente l'incarico di formulare proposte in merito agli aspetti organizzativi, metodologici e tecnici per il 5° Censimento generale dell'agricoltura. Le attività svolte al riguardo nel corso di circa un anno hanno consentito l'approntamento di un questionario di azienda, che, oltre a consentire una soddisfacente comparabilità dei risultati nel tempo,

ha esteso le informazioni su fenomeni maggiormente esplicativi della nuova realtà agricola. In esso sono stati mantenuti molti dei quesiti già rilevati nel 1990, compresi quelli relativi alla viticoltura, ed inserite alcune interessanti novità.

In particolare, i nuovi quesiti hanno riguardato:

- la ulteriore suddivisione della superficie aziendale secondo il titolo di possesso dei terreni: proprietà, affitto (Legge 203/82) e uso gratuito;
- una maggiore articolazione della forma giuridica delle aziende (persona fisica, società, cooperativa, associazione di produttori, Ente pubblico);
- più specifiche informazioni sulla tenuta della contabilità aziendale;
- la rilevazione della superficie utilizzata per attività extragricole (turismo, sport, ecc.);
- la capacità lavorativa oraria degli impianti per la lavorazione e/o trasformazione in azienda dei prodotti delle coltivazioni;
- la consistenza degli "altri" allevamenti, la produzione del latte distinta per specie, l'impiego del latte munto e i prodotti ottenuti dalla lavorazione del latte in azienda;
- riguardo al lavoro aziendale, la posizione nella professione dei componenti la famiglia del conduttore e la distinzione della "altra manodopera aziendale" tra operai e dirigenti e impiegati, nonché la loro distinzione per genere;
- alcune informazioni sulle pratiche colturali e sui sistemi utilizzati per la fertilizzazione dei terreni;
- le produzioni di qualità, sia vegetali che zootecniche.

8. Epoca di riferimento dei dati

Fanno riferimento all'annata agraria 1° novembre 1999 – 31 ottobre 2000 i dati relativi a: vendita dei prodotti dell'azienda; contabilità; utilizzazione dei terreni; lavoro; mezzi meccanici; contoterzismo; attrezzature informatiche; rapporti con l'esterno.

Fanno riferimento alla data del 22 ottobre 2000 i dati relativi a: forma di conduzione; forma giuridica; credito agrario; adesione ad organismi associativi economici; parchi ed aree protette; ricoveri; superficie totale; superficie agricola utilizzata; consistenza degli allevamenti; fabbricati ed abitazioni.

La condizione professionale del conduttore, dei familiari, dei parenti e del capo azienda si riferisce a quella posseduta nella settimana precedente il 22 ottobre 2000. Fanno riferimento all'anno solare 2000 i dati relativi alla produzione del latte.

9. L'aggiornamento degli elenchi comunali delle aziende agricole

Sul piano tecnico-metodologico, il problema di maggior rilevanza nell'esecuzione di un censimento generale dell'agricoltura è connesso con l'identificazione delle aziende e con l'obiettivo di massimizzare il grado di copertura della rilevazione, dato il notevole riflesso che tale operazione riveste nel dimensionamento numerico del collettivo di osservazione.

Le operazioni di aggiornamento si sono articolate nelle seguenti fasi:

- produzione dell'elenco delle aziende agricole, forestali e zootecniche, risultanti nello schedario Istat e dell'elenco dei soggetti risultanti in archivi e/o registri di fonte amministrativa e non individuati tra i conduttori delle aziende agricole, forestali e zootecniche dello schedario Istat
- individuazione delle aziende agricole, forestali e zootecniche "ancora esistenti", "non più esistenti" e "di nuova costituzione" (rispetto all'elenco, basato sul Censimento del 1990);
- per ciascuna azienda agricola risultante negli elenchi come "ancora esistente" o "di nuova costituzione", indicazione dell'ubicazione del centro aziendale o, in assenza di esso, della località dove ricadeva il maggior numero di particelle dei terreni costituenti l'azienda agricola. Tale località

poteva essere distinta dal domicilio del conduttore, ove quest'ultimo non coincidesse con l'ubicazione del centro aziendale. Per le aziende "ancora esistenti" dovevano essere verificati, modificati ed eventualmente integrati i dati personalizzati a cura dell'Istat;

- per ciascuna azienda agricola "ancora esistente" o "di nuova costituzione", indicazione delle superfici ricadenti nel Comune, distintamente per i terreni situati nello stesso foglio di mappa catastale del centro aziendale e per quelli ricadenti in altri fogli di mappa dello stesso Comune o di altri Comuni, con la specificazione, per ciascuna azienda, del numero complessivo delle particelle catastali che ne costituivano la superficie. Per le aziende prive di terreno agrario (esclusivamente zootecniche) si doveva indicare il Comune e il foglio di mappa catastale ove erano situati i ricoveri di proprietà dell'azienda; oppure, se l'azienda non possedeva ricoveri propri, il Comune dove erano ricoverati i capi di bestiame per la maggior parte dell'anno; oppure, se quest'ultimo criterio risultava di difficile adozione, il Comune dove gli allevamenti si trovavano al momento della verifica effettuata per l'aggiornamento;
- scambi di informazioni tra Comuni sulle superfici di aziende con parte dei terreni localizzati in Comuni diversi;
- compilazione dei riepiloghi delle superfici di foglio di mappa catastale e comunali e verifica del grado di copertura raggiunto.

Per agevolare i compiti degli Uffici comunali, l'Istat ha fornito a ciascuno di essi un apposito Manuale contenente il piano completo dell'aggiornamento con le istruzioni da seguire per le diverse operazioni da effettuare. Inoltre l'Istat ha inviato a ciascun Comune un CD multimediale con finalità di comunicazione generale sui censimenti 2000 – 2001, unitamente ad un apposito *software*, le cui procedure hanno consentito la compilazione automatica di alcuni modelli man mano che il Comune procedeva alle previste operazioni di aggiornamento degli elenchi.

Alle operazioni di aggiornamento hanno contribuito l'Istat, i Comuni e le Camere di Commercio, ciascuno con ruoli e compiti ben definiti.

Prima di avviare le operazioni di aggiornamento l'Istat ha effettuato un preliminare processo di integrazione e/o sovrapposizione dei dati anagrafici e strutturali contenuti nei principali archivi amministrativi di interesse agricolo, ha predisposto la metodologia, sviluppato le procedure informatiche di acquisizione e trattamento delle informazioni aggiornate, prodotto il materiale per l'aggiornamento stesso su supporto cartaceo ed informatico, nonché sottoposto a verifica di fattibilità tutte le modalità tecniche ed organizzative dell'operazione.

In particolare l'aggiornamento delle liste si è basato su una verifica preliminare dell'archivio censuario riferito al 1990, svolta mediante l'uso di archivi anagrafici delle aziende aggiornati al 1997 e al 1998 e provenienti dal Sistema informativo agricolo nazionale (SIAN), dall'anagrafe tributaria del Ministero delle Finanze, dal registro delle imprese agricole tenuto presso le Camere di Commercio e dall'archivio residente presso l'AIMA (attualmente AGEA). Tale operazione di aggiornamento e di "incrocio" tra archivi (analoga a quella posta alla base dell'Archivio statistico delle imprese attive, ASIA) è stata estremamente complessa, in quanto il Censimento del 1990 non aveva rilevato il codice fiscale delle aziende agricole (o dei relativi conduttori). Di conseguenza, per effettuare le verifiche sono state utilizzate altre "chiavi", quali la localizzazione e la denominazione dell'azienda, tutti elementi certamente meno sicuri del codice identificativo.²

L'analisi integrata degli archivi sopra menzionati³ ha consentito di "rintracciare" circa 1.400.000 aziende censite nel 1990, informazione questa che è stata fornita ai Comuni per rendere più agevole il loro lavoro di aggiornamento degli elenchi. D'altra parte, i Comuni hanno ricevuto anche un elenco di

² Per essere trattato in modo efficace, l'archivio del 1990 e gli archivi integrativi sono stati preliminarmente sottoposti ad una "normalizzazione", cioè ad un trattamento statistico finalizzato ad assicurare che i caratteri in essi contenuti fossero resi omogenei e confrontabili tra loro.

³ L'operazione di *linkage* tra i diversi archivi, su cui si baserà anche in futuro la costruzione e l'aggiornamento annuale dell'Archivio statistico delle aziende e delle imprese agricole (ASAIA) ha costituito, naturalmente, solo il primo passo del lavoro, cui sono seguite approfondite analisi di carattere statistico volte all'individuazione dei soggetti effettivamente titolari di un'attività agricola rientrante nel campo di osservazione del censimento.

circa 1.800.000 altri soggetti presenti negli archivi amministrativi, per i quali è stato impossibile procedere all'abbinamento automatico e preventivo con le unità contenute nell'archivio censuario del 1990. In alcuni casi si è trattato effettivamente di nuove aziende, ma in molti altri il mancato abbinamento è dipeso unicamente dalla assenza del codice identificativo nell'archivio del 1990.

L'operazione di aggiornamento è poi proseguita sul territorio a cura dei Comuni. Anche le Camere di Commercio, attraverso i propri Uffici di statistica, hanno partecipato all'operazione, svolgendo attività di coordinamento e monitoraggio in collegamento telematico con l'Istat.

Le modalità tecniche ed operative da seguire per l'aggiornamento sono state descritte in un apposito fascicolo contenente il Piano completo delle operazioni.

Con la circolare n.38 del 15 ottobre 1999 prot. 10465, sono stati disposti i criteri e le modalità per la costituzione degli Uffici di censimento comunali e provinciali, precisandone compiti e funzioni per l'aggiornamento.

Entro il mese di giugno 2000, tutti i Comuni, ad eccezione di pochi per i quali si è reso necessario prorogare la scadenza al mese di agosto, hanno trasmesso all'Istat tutto il materiale su supporto informatico e cartaceo. Il materiale pervenuto soltanto su supporto cartaceo, dopo i necessari controlli quantitativi e qualitativi presso l'Istat, è stato sottoposto a registrazione *in service*. Appena registrato, il materiale è stato elaborato al pari di quello pervenuto su supporto informatico, in modo da ottenere gli elenchi definitivi comunali, per foglio di mappa catastale. Questo ha costituito l'area di riferimento da assegnare successivamente a ciascun rilevatore per la raccolta dei dati mediante somministrazione del questionario aziendale.

I file contenenti i dati identificativi dei conduttori, integrati con quello di superficie totale dell'azienda, da inviare ai Comuni come elenchi definitivi, sono stati approntati dall'Istat nel periodo luglio - settembre 2000 e sono stati utilizzati anche per la personalizzazione dei questionari di rilevazione.

10. Le indagini pilota pre-censuarie

Al fine di risolvere le problematiche relative alla localizzazione delle aziende agricole e dei loro terreni, all'aggiornamento delle liste comunali di aziende, nonché alla messa a punto degli strumenti di rilevazione, sono state realizzate nel periodo pre-censuario tre indagini pilota:

1. *localizzazione e georeferenziazione dei terreni aziendali*: l'indagine è stata effettuata nel periodo novembre 1998 – gennaio 1999 per verificare le difficoltà incontrate dai Comuni nell'individuare le aziende agricole e nel localizzare i loro terreni. Hanno partecipato volontariamente 10 Comuni in totale; in particolare, 3 Comuni delle Marche, 5 dell'Emilia-Romagna e 2 della Toscana. Con questa indagine è stata verificata anche la possibilità di utilizzare, per la prima volta nel settore delle statistiche agricole, la documentazione catastale. Il materiale di base per l'esecuzione dell'indagine pilota (elenchi delle aziende agricole e dei soggetti da rilevare) è stato fornito dall'Istat) mentre la documentazione catastale è stata acquisita dai Comuni interessati all'indagine. Per agevolare il compito ai Comuni partecipanti l'Istat ha redatto un apposito manuale di istruzioni.
2. *aggiornamento dell'archivio Istat delle aziende agricole*: questa seconda indagine pilota è stata effettuata nel periodo aprile – maggio 1999 al fine di valutare la fattibilità delle operazioni di individuazione delle aziende agricole finalizzata all'aggiornamento degli elenchi. Ad essa hanno partecipato gli stessi Comuni già coinvolti nella prima indagine pilota, integrati da altri 22 in modo da rispettare criteri di rappresentatività per grandi circoscrizioni territoriali.

La metodologia seguita per questa seconda indagine pilota è stata simile a quella adottata per la prima. Tuttavia, tenuto conto che un aggiornamento esaustivo degli elenchi non può essere realizzato se non a seguito di un accurato e completo scambio di informazioni tra Comuni confinanti, tra i 30 sono stati scelti 2 Comuni "nucleo" con i rispettivi Comuni "satelliti" in numero di

8. In termini di numero di aziende agricole da aggiornare con l'indagine pilota, la selezione ha riguardato 5 Comuni con un numero consistente di aziende censite nel 1990 (Comuni "grandi" con oltre 1.000 aziende), 7 altri di "media dimensione" (500 - 1.000 aziende) e 20 di "piccola dimensione" (meno di 500 aziende).

Per i Comuni di grande e media dimensione l'indagine ha consentito di sperimentare le diverse modalità di assunzione delle informazioni dal conduttore, di verificare l'utilizzazione della cartografia più opportuna e di valutare le difficoltà inerenti la localizzazione dei terreni aziendali, nonché i tempi di esecuzione dell'operazione. Per 20 Comuni non erano previsti scambi di informazioni con i Comuni limitrofi, per i 2 Comuni "nucleo" sono state effettuate tutte le fasi dell'operazione di aggiornamento, sino alla completa verifica del grado di copertura raggiunto. Gli 8 Comuni "satelliti", infine, hanno proceduto all'aggiornamento degli elenchi di loro competenza, all'individuazione ed attribuzione delle aziende agricole e dei relativi terreni ai rispettivi fogli di mappa catastali ed allo scambio di informazioni con il corrispondente Comune "nucleo".

Anche per questa seconda indagine l'Istat ha approntato tutto il materiale di base su supporto cartaceo ed informatico, nonché la redazione di un apposito fascicolo di istruzioni.

3. *controllo della qualità degli elenchi aziendali e test del questionario di azienda agricola*: allo scopo di completare le attività preparatorie del Censimento, nel mese di maggio 2000 è stata condotta la terza indagine pilota, finalizzata a valutare le caratteristiche del questionario di rilevazione ed a verificare la qualità degli elenchi aziendali approntati con l'aggiornamento dell'archivio Istat. La rilevazione è stata affidata agli Uffici regionali di censimento (UCR). Essa ha riguardato circa 2.700 unità dislocate in 43 Comuni. Per l'esecuzione dell'indagine pilota gli UCR si sono avvalsi di proprio personale dipendente.

Sono stati utilizzati due modelli: il primo (Mod. ISTAT SME1) per stabilire l'appartenenza dell'unità oggetto dell'indagine pilota al campo di osservazione del Censimento; il secondo che riproduceva il questionario di azienda agricola (Mod. ISTAT CEAGR1) da somministrare alle unità risultate appartenenti al campo di osservazione a seguito dell'accertamento effettuato dal rilevatore.

Alla fine dell'intervista il rilevatore ha redatto per ciascuna azienda agricola intervistata un rapporto (Mod. ISTAT CEAGR RIL1), nel quale è stato precisato il grado di difficoltà riscontrato nella compilazione del questionario di azienda, il tempo di durata dell'intervista e la completezza e chiarezza delle istruzioni predisposte dall'Istat e delle definizioni adottate.

11. Le operazioni preliminari della rete di rilevazione

Preliminarmente alla raccolta dei dati presso i conduttori d'azienda, l'Istat ha fornito a ciascun Comune il materiale necessario allo svolgimento della rilevazione censuaria ed in particolare:

- a) l'elenco delle aziende agricole da intervistare (Mod. ISTAT CEAGR 201), nel quale sono state riportate le aziende individuate con l'aggiornamento degli archivi statistici ed amministrativi, distinte per foglio di mappa catastale;
- b) elenchi aggiuntivi contenenti le indicazioni sui conduttori domiciliati in luogo diverso dall'ubicazione del centro aziendale;
- c) i questionari di azienda agricola (Mod. ISTAT CEAGR 1) in bianco, secondo il numero delle aziende da censire, integrato da una congrua scorta;
- d) le etichette autoadesive con la pre stampa dei caratteri identificativi dei conduttori ai quali somministrare il questionario per le aziende agricole individuate in fase di aggiornamento; per le eventuali aziende nuove (o non identificate nel corso dell'aggiornamento) sono state fornite etichette in bianco, le quali contenevano soltanto i codici e le denominazioni della Provincia e del Comune ed un apposito codice di azienda;

- e) un congruo numero di copie del manuale di istruzioni per la rilevazione, contenente le definizioni, le modalità tecnico-operative e le disposizioni per la raccolta dei dati;
- f) un congruo numero di CD-rom per la formazione dei rilevatori;
- g) il materiale e i modelli accessori da utilizzare per lo svolgimento delle operazioni e per la spedizione del materiale censuario, al termine delle operazioni stesse.

Sempre nel periodo precedente la rilevazione, gli UCC hanno svolto alcune operazioni preparatorie, come la predisposizione del materiale per ciascun rilevatore e la definizione degli "itinerari di sezione" per il rilevatori. Di particolare rilievo, in tale ambito, sono stati i casi in cui vi era differenza tra l'ubicazione dell'azienda e il domicilio del conduttore. Al fine di agevolare gli UCC nella rilevazione di queste aziende, l'Istat ha trasmesso agli UCC, su supporto informatico, la lista dei "conduttori con domicilio in Comune diverso da quello di rilevazione".

Inoltre, per agevolare il compito dei rilevatori e dei rispondenti, molti Comuni hanno fornito a ciascun rilevatore una copia del foglio di mappa catastale di competenza, unitamente ad una copia del quadro di unione dei fogli di mappa in cui si ripartisce il territorio comunale. Ciò ha consentito al rilevatore di individuare più facilmente l'ubicazione delle aziende e la distribuzione dei loro terreni sul territorio. In questo modo si è anche agevolato il rispondente nella collocazione delle diverse attività aziendali in ciascun foglio di mappa.

12. Le attività di raccolta dei dati

All'inizio del mese di ottobre 2000 gli UCC hanno ricevuto il materiale necessario allo svolgimento della rilevazione censuaria. A partire dal 23 ottobre 2000, i rilevatori hanno condotto personalmente le interviste con i conduttori delle aziende agricole secondo un calendario programmato sulle seguenti scadenze di conclusione della rilevazione sul campo: 22 novembre 2000 per i Comuni con meno di 100 aziende da censire e 31 dicembre 2000 per i Comuni con 100 o più aziende da censire.

La concentrazione dei tempi previsti per la raccolta dei dati in circa 60 giorni lavorativi ha richiesto l'impiego di più personale rispetto al precedente censimento.

La revisione dei questionari di rilevazione da parte dei coordinatori comunali è stata effettuata, di norma, giornalmente presso l'UCC, subordinatamente alla consegna quotidiana dei questionari compilati da parte dei rilevatori. L'attività di revisione si è svolta nel periodo dal 23 ottobre 2000 al 12 gennaio 2001, anche con l'ausilio dei coordinatori intercomunali, i quali hanno visitato periodicamente gli UCC, così da risolvere eventuali dubbi ed offrire assistenza tecnica alla rilevazione.

A questo stesso scopo l'Istat ha attivato durante il periodo della rilevazione censuaria due numeri verdi di *help-desk* delle operazioni di raccolta dei dati destinati uno agli operatori istituzionali della rete censuaria e l'altro ai rispondenti.

Il primo è stato gestito dagli Uffici regionali dell'Istat, mentre il secondo è stato affidato ad un *call center* specializzato che ha operato sull'intero territorio nazionale. In entrambi i casi, comunque, l'Istat ha provveduto a predisporre preliminarmente un numero molto consistente di risposte a fattispecie di quesiti (oltre 700 per il primo e più di 35 per il secondo), opportunamente ripartiti nell'ambito di tre differenti tipologie (amministrativa, metodologica e tecnico-informatica). Il ricorso a tali numeri verdi è stato consistente: a quello destinato agli operatori di censimento sono pervenute 6.416 chiamate, di cui 4.235 da parte degli UCC, a quello destinato agli altri soggetti sono pervenute 4.233 chiamate.

Non appena revisionati tutti i questionari di azienda compilati dai rilevatori, gli UCC hanno provveduto alla redazione dei prospetti riepilogativi contenenti i dati relativi alle principali variabili rilevate a livello di foglio di mappa (Mod. ISTAT RIEP 1). Man mano che la compilazione dei prospetti riepilogativi è stata terminata, e comunque entro febbraio 2001, l'UCC ha provveduto a riepilogare tali prospetti a livello comunale, compilando l'apposito modello predisposto dall'Istat (Mod. ISTAT RIEP 2) che è stato inviato all'UCP competente per territorio. I modelli riepilogativi per Comune hanno

consentito all'Istat di elaborare e diffondere alcuni risultati preliminari l'8 marzo 2001 e quelli provvisori il 20 giugno 2001.

La verifica del buon andamento delle operazioni censuarie è stata svolta attraverso un sistema di monitoraggio basato su rapporti periodici inoltrati dagli UCC agli UCP. Tali rapporti sono stati immessi da questi ultimi nella rete telematica appositamente predisposta e sono stati resi disponibili in tempo reale agli uffici di censimento regionali (UCR) ed all'Istat. Più in dettaglio, il monitoraggio ha previsto le seguenti attività:

- a) gli uffici di censimento comunali:
 - hanno comunicato al competente UCP l'inizio della raccolta dei dati;
 - in funzione della numerosità aziendale di competenza, hanno inviato via fax o per via telematica, al competente UCP l'apposito modello con la comunicazione del numero dei questionari compilati, evidenziando anche il numero delle aziende viticole e zootecniche;
 - al termine della raccolta dei dati hanno trasmesso all'UCP gli appositi modelli, nei quali sono stati indicati, tra l'altro, il numero definitivo delle aziende censite, il numero delle aziende per le quali non è stato possibile condurre l'intervista, il numero delle aziende viticole e zootecniche, queste ultime distinte per gli allevamenti bovini, suini, ovini ed altri tipi, alcuni ulteriori dati riassuntivi a livello comunale;
- b) i responsabili provinciali dei coordinatori intercomunali: hanno inoltrato all'UCP e all'UCR competenti per territorio, mediamente ogni 14 giorni, un rapporto sull'attività svolta dai coordinatori intercomunali di propria competenza, compilando l'apposito modello predisposto dall'Istat; tale modello ha fornito per ogni coordinatore intercomunale il numero delle visite effettuate presso ciascun Comune di competenza, il numero dei questionari revisionati unitamente ai rilevatori e ai coordinatori comunali, il grado di difficoltà riscontrato dai rilevatori nella compilazione delle diverse sezioni dei questionari di rilevazione, nonché i problemi eventualmente riscontrati nell'attività dei Comuni;
- c) gli Uffici di censimento provinciali: hanno provveduto all'inserimento nella rete Internet delle informazioni ricevute dagli UCC e dai responsabili dei coordinatori intercomunali, impegnandosi tempestivamente a risolvere i problemi che emergevano dal monitoraggio;
- d) gli Uffici di censimento regionali: hanno riepilogato a livello regionale le informazioni ricevute dagli Uffici di censimento provinciali, utilizzando i prospetti appositamente predisposti dall'Istat, trasmettendoli per via telematica all'Istat ed alla competente Commissione tecnica regionale; essi sono, inoltre, intervenuti tempestivamente per la risoluzione dei problemi evidenziati dal monitoraggio, collaborando strettamente con gli UCP e gli Uffici regionali dell'Istat.

Il monitoraggio telematico è stato svolto utilizzando la rete Internet come struttura di trasmissione, limitando però l'accesso alle aree di monitoraggio ai soli soggetti autorizzati. In questo modo è stato possibile assicurare in tempo reale la condivisione delle informazioni relative allo stato di avanzamento delle operazioni censuarie tra tutti i soggetti della rete territoriale.

Al termine delle operazioni di rilevazione, gli UCC hanno confezionato tutto il materiale utilizzato per la raccolta dei dati, secondo le istruzioni trasmesse dall'Istat. Anche le operazioni di trasmissione del materiale sono state monitorate mediante apposite comunicazioni veicolate dalla rete telematica.

13. La registrazione controllata

La registrazione dei dati su supporto informatico è stata eseguita presso 6 centri distribuiti sul territorio nazionale. Tale attività è stata svolta dai centri applicando piani di registrazione controllata predisposti secondo norme tecniche, operative e di sicurezza stabilite dall'Istat che ha provveduto anche a verificarne l'applicazione. Ciò ha consentito di garantire la completa omogeneità tra le operazioni effettuate dai diversi centri.

Le regole di registrazione dei dati sono state impostate in modo da garantire la maggiore conformità possibile tra le informazioni memorizzate sul supporto informatico ed il questionario cartaceo. Inoltre, nel *software* di registrazione dei dati sono state introdotte alcune regole di incompatibilità con lo scopo di evidenziare particolari incongruenze. Compito dell'operatore è stato di verificare se l'errore segnalato fosse dovuto ad una errata digitazione oppure ad una errata compilazione del questionario. Nel primo caso l'operatore era tenuto a correggere l'errore introdotto; nel secondo, invece, doveva confermare la registrazione effettuata e segnalare la situazione anomala, secondo una opportuna sintassi, su un file di errori che è stato consegnato all'Istat insieme ai dati registrati.

I supporti informatici contenenti i dati registrati per ciascuna Provincia sono stati sottoposti dall'Istat ad una serie di controlli tecnici a campione che hanno garantito il rispetto degli standard di qualità della registrazione effettuata. In questo modo i livelli accertati di errore nella registrazione non hanno superato le soglie prestabilite per la validità dell'operazione.

La registrazione era stata inizialmente fissata nel periodo maggio - settembre 2001; tuttavia, alcune difficoltà tecniche riscontrate presso alcuni centri non hanno consentito il pieno rispetto della tempistica inizialmente predisposta, ritardando così la disponibilità presso l'Istat dei dati registrati per alcune Regioni.

14. Il trattamento informatico dei dati

Espletati i necessari controlli amministrativi e tecnici dei dati contenuti sul supporto informatico provinciale, i record registrati sono stati sottoposti ad un programma di controllo (piano di incompatibilità) che prevedeva l'imposizione automatica, sotto determinate condizioni, di notizie mancanti e la correzione di notizie registrate nei casi di accertata incongruenza.

Il controllo automatico dei dati qualitativi (mutabili) è stato effettuato con tabelle decisionali a doppia o multipla entrata (adottando come criteri di base le definizioni censuarie dei singoli quesiti) e con tabelle di correzione che, secondo combinazioni di risposte non compatibili, prevedevano quale risposta si dovesse ritenere non fondamentale e consentivano l'imposizione della relativa correzione. In caso di combinazioni di tre o più risposte incompatibili, si è corretto il minor numero di risposte necessarie a ristabilire la compatibilità tra esse.

Tabelle decisionali e di correzione per area geografica sono state impostate per quelle coltivazioni la cui presenza è limitata solo in aree geoclimatiche definite. Il controllo automatico dei dati quantitativi (variabili) è stato effettuato con i metodi dell'operatore logico e della funzione di controllo.

Per numerose variabili del questionario di azienda è stata verificata la relazione dell'operatore uguaglianza o disuguaglianza (maggiore o minore). Ad esempio, la superficie irrigata di una coltivazione non può essere superiore alla superficie complessiva della coltivazione stessa, la quantità di latte trasformato deve essere minore o uguale alla quantità di latte munto, e così via.

Maggiormente applicata è stata la funzione di controllo, considerato l'elevato numero di variabili soggette a quadratura con la funzione "addizione". Ad esempio, la somma delle singole superfici deve essere uguale alla superficie totale aziendale; la somma del numero dei capi delle singole categorie di bestiame bovino deve essere uguale al numero totale di capi bovini, e così via.

Inoltre, le risposte ai quesiti del questionario sono in prevalenza non obbligatorie. Ove però sono risultate presenti una o più risposte non obbligatorie, ciò ha implicato il controllo di presenza di risposta ad altro quesito.

Una volta verificata l'esistenza della condizione di errore, è stato automaticamente corretto il campo del *record* relativo al quesito affetto da errore. Nel caso di controlli tra più campi appartenenti allo stesso *record* o a *record* diversi relativi ad uno stesso questionario, sono stati scelti uno o più campi come fondamentali ed i rimanenti campi sono stati oggetto di correzione.

La procedura descritta ha permesso di ottenere come risultato una sufficiente minimizzazione della differenza tra i dati aggregati osservati e i dati aggregati reali.

Dal supporto informatico così ottenuto sono state elaborate delle tavole di controllo contenenti i principali caratteri delle aziende agricole rilevati con il questionario di azienda ed i possibili confronti con quelli del precedente Censimento del 1990, secondo i livelli territoriali previsti.

Un'analisi approfondita dei dati contenuti nelle tavole suddette ha consentito l'individuazione di "aziende anomale" (aventi cioè delle caratteristiche sostanzialmente diverse rispetto a quelle desumibili anche da altre fonti) da sottoporre ad ulteriori controlli ed eventuali correzioni parametriche o interattive.

Dopo l'ultimazione delle precedenti fasi di controllo critico e di analisi dei dati, si è proceduto alla costruzione di una struttura, tipo *data warehouse*, per la costruzione delle tavole statistiche. Tale struttura prevede la trasposizione dei dati dalla forma tipo "questionario" ad una forma più idonea per l'interrogazione dei microdati (Tabelle dei fatti).

I dati, infatti, presentavano una struttura studiata per fornire il massimo della *performance* in fase di inserimento, *check* e controllo. Detta struttura è del tutto inadatta per la produzione veloce di tavole statistiche e per l'analisi; a tal proposito si è resa necessaria la creazione di 21 tabelle dei fatti che aggregano settorialmente e per argomenti i dati di rilevazione, riclassificando ove necessario le voci e aggregando per classi e settori previsti dal piano di diffusione. Queste tabelle hanno alimentato tutti i processi di creazione dei volumi cartacei, della stampa su richiesta (*Print on demand*) e della produzione delle tavole sul *web*.

Le tabelle dei fatti sono le fonti che alimentano ulteriori strutture di dati (*datamart*) più sintetiche (a livello di Comune) che vengono poi date in *input* alle procedure informatiche preposte alla consultazione libera.

Sui *datamart* tutti i dati "sensibili" (a norma della Legge 675 a tutela della *privacy*) sono stati oscurati, al fine di preservare il segreto statistico. Gli elaborati prodotti sono stati realizzati parametrizzando il livello territoriale, in modo da produrre agevolmente le tavole a livello provinciale, regionale e nazionale.

15. Il piano di diffusione dei risultati

Tenuto conto del Protocollo di intesa tra Istat e Conferenza dei Presidenti delle Regioni e di quanto previsto dall'articolo 17 del regolamento di esecuzione del Censimento l'Istat ha fornito agli Uffici di statistica delle Regioni che ne hanno fatto richiesta i file dei dati definitivi, privi dei caratteri anagrafici, relativi alle singole unità di rilevazione per il territorio di rispettiva competenza. Ciò ha permesso di programmare la diffusione dei dati secondo modalità articolate nei tempi, negli strumenti e nei contenuti. In particolare, i dati provvisori del Censimento sono stati diffusi dall'Istat in due occasioni. Con la prima l'Istat ha diffuso l'8 marzo 2001 una "Statistica in breve" con alcuni dati preliminari relativi al numero complessivo di aziende agricole ed alla loro distribuzione per Regione. Successivamente l'Istat ha prodotto una seconda "Statistica in breve", che ha diffuso il 20 giugno 2001, con i dati provvisori a livello nazionale e regionale riferiti al numero delle aziende con e senza superficie agricola utilizzata (SAU), secondo le principali forme di utilizzazione dei terreni, e con allevamenti, secondo le principali specie di bestiame. Anche diverse Regioni hanno curato in proprio la diffusione dei dati provvisori ad un maggior livello di dettaglio a partire dal mese di giugno 2001.

Il piano di diffusione dei dati definitivi a livello regionale è stato concordato dall'Istat con il Centro Interregionale per il sistema informativo ed il sistema statistico (CISIS) ed è stato messo in atto secondo criteri organizzativi comuni. A partire dal 14 giugno 2002 sono state effettuate conferenze stampa organizzate congiuntamente dall'Istat e dai singoli Uffici di statistica delle Regioni, durante le quali sono stati presentati i risultati definitivi fino a livello comunale riguardanti le principali

caratteristiche strutturali delle aziende agricole. I principali dati sono stati anche esposti sui siti Internet dell'Istat e delle Regioni interessate insieme a prime note di commento.

Il piano di pubblicazione dei risultati definitivi del 5° Censimento generale dell'agricoltura è stato predisposto dall'Istat secondo un'articolazione che distingue tra livelli territoriali di riferimento e contenuti caratterizzanti. Le pubblicazioni sono così articolate:

A. Pubblicazioni generali

1. *“Caratteristiche strutturali delle aziende agricole”*
 - a) Fascicolo nazionale
 - b) Fascicoli regionali
 - c) Fascicoli provinciali
2. *“Caratteristiche tipologiche delle aziende agricole”*
 - a) Fascicolo nazionale
 - b) Fascicoli regionali
 - c) *I censimenti agricoli in Italia dal 1961 al 2000*
3. Organizzazione e atti del 5° Censimento generale dell'agricoltura

B. Pubblicazioni tematiche

1. La coltivazione della vite in Italia
volume 1 – *“Caratteristiche generali”*
volume 2 – *“Vitigni”*
2. Le aziende familiari
3. Le imprese agricole
4. I giovani in agricoltura
5. L'uso del suolo (le coltivazioni)
6. La zootecnia (gli allevamenti)
7. Le infrastrutture aziendali (gli impianti, i fabbricati rurali ed i mezzi meccanici agricoli)
8. La donna in agricoltura

Tutti i volumi previsti dal piano di pubblicazione sono resi disponibili anche sul sito Internet dell'Istat. Inoltre, viene reso disponibile agli utenti un *data warehouse* specializzato.

C. Data Warehouse

Al termine del processo di *check* e controllo, i dati memorizzati su *database* relazionale sono stati normalizzati e trattati secondo le regole statistiche ed i vincoli imposti dai metodi di rilevazione.

Grafico 1 – Struttura del Data Warehouse

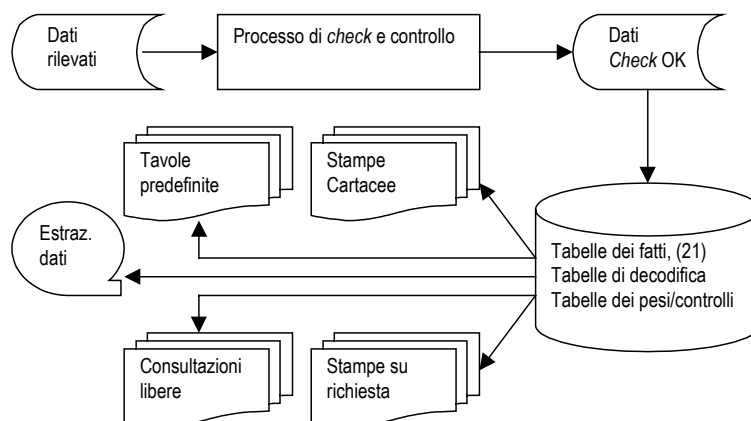

Essi sono stati trasferiti in strutture denominate “tabelle dei fatti”. Queste sono uniche per tutti i successivi processi del *Data Warehouse*.

La sua disponibilità consente ad utenti remoti di creare proprie interrogazioni e di ottenere risposte garantite sotto il profilo dell'integrità dei dati e del rispetto del segreto statistico.

16. Le indagini di qualità e copertura

La qualità dell'informazione statistica fornita dal 5° Censimento generale dell'agricoltura è stata documentata dall'Istat con due rilevazioni post-censuarie mirate a valutare il grado di copertura e il grado di attendibilità delle singole risposte fornite dai conduttori di azienda. Le due rilevazioni post-censuarie sono state eseguite, con riferimento al censimento dell'agricoltura, per la prima volta in questa occasione. Nella precedenti edizioni la valutazione della qualità dell'informazione, fornita con i risultati censuari, era stata realizzata con altre tecniche di analisi dei dati, come risulta dagli specifici volumi a suo tempo pubblicati. Le due indagini di controllo post-censuarie realizzate in questa occasione sono:

- *indagine di copertura*, finalizzata a fornire una misurazione del grado di copertura del Censimento relativamente alla popolazione delle aziende agricole, mediante un campione areale di fogli di mappa del Catasto dei terreni.
- *indagine di qualità*, finalizzata a fornire alcune valutazioni dell'errore di misura dovuto al processo di risposta, mediante reintervista telefonica su un campione di aziende rilevate al Censimento.

Con riferimento alla prima indagine, per *tasso di copertura* si intende il rapporto tra il numero di aziende agricole rilevate al Censimento ed il numero di aziende realmente esistenti sul territorio nazionale alla data di riferimento del Censimento stesso (22 Ottobre 2000).

I domini territoriali di riferimento delle stime sono: l'intero territorio nazionale (ad esclusione della Provincia autonoma di Bolzano), le cinque ripartizioni geografiche (Nord Ovest, Nord Est, Centro, Sud, Isole), le 19 Regioni e la Provincia autonoma di Trento.

Nell'indagine campionaria, di tipo areale, le unità finali di campionamento sono costituite dai fogli di mappa del Catasto dei terreni.⁴ Nella fase di rilevazione sono state individuate le aziende agricole che, alla data di riferimento del Censimento, avevano terreni nelle particelle catastali⁵ di ciascuno dei fogli di mappa selezionati nel campione.

Il disegno di campionamento è del tipo a due stadi con stratificazione delle unità di primo stadio.

Il primo stadio di campionamento è costituito dai Comuni che sono stati stratificati, nell'ambito di ciascuna Regione o Provincia autonoma, nel modo seguente:

- a) i Comuni del medesimo strato sono omogenei rispetto alla variabile numero di aziende facenti parte della lista inviata dall'Istat ai Comuni per il Censimento;
- b) gli strati hanno approssimativamente la medesima dimensione, ossia il numero di aziende agricole è circa lo stesso nei vari strati della Regione.

In ogni strato è stato selezionato un unico Comune campione con probabilità proporzionale alla sua dimensione definita secondo il punto (b) sopra riportato. Il secondo stadio di campionamento è stato costituito dai fogli di mappa catastali. In ciascun Comune campione è stato selezionato un unico foglio del Catasto dei terreni con probabilità proporzionale alla sua dimensione definita secondo il punto (b) sopra riportato. Ciascun foglio di mappa selezionato nel campione è stato sottoposto nuovamente a censimento, al fine di individuare le aziende agricole che avevano terreni nel territorio individuato dal foglio stesso.

⁴ *Foglio di mappa catastale*: insieme di particelle catastali continue, rurali o urbane, che appartengono a precise porzioni di territorio, predeterminate dal catasto dei terreni.

⁵ *Particella catastale*: poligono chiuso di una porzione di territorio situata in uno stesso Comune appartenente ad un'unica proprietà (la quale può appartenere a più soggetti), avente la stessa qualità o classe e la stessa destinazione. Una particella è individuata da un numero identificativo, da un foglio di mappa all'interno del quale è inserita, dal Comune e Provincia in cui il foglio ricade.

Obiettivo dell'*indagine di qualità* è stato ottenere stime sufficientemente affidabili dell'errore di misura e delle sue principali componenti (varianza di risposta e direzione dell'eventuale errore di misura) relativamente alle variabili più significative rilevate tramite il questionario censuario.

La rilevazione è stata condotta su un campione di aziende agricole, già rilevate al Censimento, attraverso una reintervista effettuata con tecniche di rilevazione telefonica (CATI). Le variabili oggetto dell'intervista telefonica riguardavano l'uso dei terreni, la consistenza dei principali allevamenti e le giornate di lavoro dell'annata agraria 1999-2000. Il meccanismo dell'indagine ha previsto il confronto tra il dato ottenuto sulla medesima unità nelle due rilevazioni – per le variabili rilevate sia al Censimento che all'indagine di qualità – e la riconciliazione delle eventuali differenze tra il dato rilevato al Censimento e la risposta all'intervista telefonica.

I domini territoriali di riferimento sono stati rappresentati dall'intero territorio nazionale, dalle cinque ripartizioni geografiche (Nord-Ovest, Nord-Est, Centro, Sud, Isole) e per alcune variabili dalle 19 Regioni e dalla Provincia Autonoma di Bolzano.

Per la selezione del campione di aziende agricole è stato adottato un disegno di campionamento a due stadi, con stratificazione delle unità del primo e del secondo stadio. Il primo stadio è stato rappresentato dai Comuni, stratificati per zona altimetrica e numero di aziende facenti parte della lista di aziende agricole rilevate al Censimento; il secondo stadio è stato costituito dalle aziende agricole stratificate per classe di superficie totale.

Avvertenze alle tavole

Generali

Le denominazioni e le circoscrizioni territoriali di Province e Comuni fanno riferimento alla data del 22 ottobre 2000. Nelle tavole che riportano i dati per classi di valori (superficie totale, superficie agricola utilizzata, giornate di lavoro, ecc.) gli estremi inferiori di ciascuna classe s'intendono inclusi e gli estremi superiori esclusi. Così, ad esempio, nelle classi di superficie da 2 a 5 ettari sono comprese le aziende da 2,00 ettari fino a 4,99 ettari.

Per alcune tavole si deve tener presente che, secondo i caratteri considerati, la stessa azienda può essere conteggiata più volte. Con riferimento alle coltivazioni, ad esempio, un'azienda che pratica la coltivazione della vite e dell'olivo risulta sia tra quelle che coltivano la vite che tra quelle che coltivano l'olivo. Allo stesso modo, un'azienda che pratica l'irrigazione con diverse modalità di approvvigionamento dell'acqua è conteggiata tante volte quante sono le modalità di approvvigionamento utilizzate. Ad esempio, un'azienda che si approvvigiona di acqua irrigua sia da un lago artificiale che da altre aziende agricole entra nel conteggio sia del primo che del secondo dato.

Poiché la superficie agricola utilizzata (SAU) costituisce parte della superficie totale, nella ripartizione delle aziende per classi di SAU si verifica normalmente uno slittamento delle aziende verso le classi inferiori. Così, ad esempio, un'azienda con 3,50 ettari di superficie totale, di cui 1,20 ettari di SAU, è conteggiata nella classe da 3 a 5 ettari nella ripartizione per classi di superficie totale e nella classe da 1 a 2 ettari nella ripartizione per classi di SAU.

Nella fiancata delle tavole, una determinata modalità di variabile è presente solo se esiste almeno un caso verificato. Ad esempio, le sei modalità della forma di conduzione (conduzione diretta del coltivatore con solo manodopera familiare; conduzione diretta del coltivatore con manodopera familiare prevalente; conduzione diretta del coltivatore con manodopera extrafamiliare prevalente; conduzione con salariati; conduzione a colonia parziaria appoderata; altra forma di conduzione) compaiono tutte in fiancata solo se per ciascuna di esse è stato rilevato almeno un caso.

Particolari

Tavola 1.1 – Nella distribuzione per titolo di possesso dei terreni sono escluse le aziende senza terreno agrario (esclusivamente zootecniche), in quanto la distribuzione si riferisce al titolo di possesso della

superficie totale. Le superfici medie aziendali riferite alle forme di conduzione (prima parte della tavola) sono calcolate rispetto al numero totale delle aziende rilevate, mentre quelle riferite ai titoli di possesso dei terreni (seconda parte della tavola) sono calcolate rispetto al numero delle aziende con superficie.

Tavola 1.2 – Sono escluse le aziende senza superficie agricola utilizzata (esclusivamente forestali, esclusivamente zootecniche e forestali-zootecniche).

Tavola 1.4 – La voce SEMINATIVI comprende la modalità *orti familiari* prevista nel questionario di azienda. Nella voce FORAGGERE AVVICENDATE è compresa la modalità *piante sarchiate da foraggio*. La voce VITE comprende anche la modalità *viti non innestate* e non comprende le modalità *viti madri di portinnesto* e *barbatelle*. Per garantire il confronto con i dati dei due censimenti precedenti, la voce FRUTTIFERI riferita agli anni 1982 e 1990 comprende la modalità *castagneti da frutto*, considerata autonoma nei relativi questionari di azienda.

Tavola 1.5 – La voce ALTRO riferita all'approvvigionamento dell'acqua irrigua comprende le seguenti modalità previste nel questionario di azienda: *da acquedotto, da acque sotterranee, diretto da impianto di depurazione, raccolta acque pluviali*. La voce IN ALTRA FORMA riferita alla gestione dell'acqua irrigua comprende la modalità *gestione autonoma*. La voce ASPERSIONE riferita ai sistemi di irrigazione comprende la modalità *microirrigazione* prevista nel questionario di azienda.

Tavola 1.6 – Con riferimento al 2000, la differenza che si riscontra tra la somma degli addendi e il totale della superficie è dovuta ad arrotondamenti operati direttamente dal calcolatore, causati dalla ridistribuzione proporzionale del totale della superficie irrigata tra le diverse tipologie di coltivazioni effettivamente irrigate, limitatamente alle aziende per le quali il totale della superficie irrigata è risultato al controllo maggiore del totale della superficie irrigabile. Con riferimento al 1990, la voce FRUMENTO comprende solo la modalità *frumento duro*, mentre il *frumento tenero* è incluso nella voce ALTRE COLTIVAZIONI.

Tavola 1.7 – La voce AZIENDE CON ALLEVAMENTI comprende anche le aziende con produzione di pulcini di un giorno mediante incubazione artificiale.

Tavola 1.10 – La voce ALTRI MEZZI MECCANICI riferita al 2000 comprende le seguenti modalità previste nel questionario di azienda: *macchine per la raccolta completamente automatizzata di pomodoro da industria e di altri prodotti* e *altri mezzi meccanici utilizzati*. La stessa voce riferita al 1990 comprende le modalità *macchine per la raccolta di ortive, uve e frutta; raccogliatrici-trinciatrici; raccogliatrici-presse di foraggio; automezzi per trasporto merci; altri mezzi meccanici utilizzati* previste nel relativo questionario. La stessa voce riferita al 1982 comprende le modalità *macchine per la raccolta della frutta; raccogliatrici-trinciatrici; automezzi per trasporto merci e altri mezzi meccanici utilizzati* previste nel relativo questionario.

Tavola 2.1 – Sono escluse le aziende senza terreno agrario (esclusivamente zootecniche).

Tavola 2.2 – Sono escluse le aziende senza terreno agrario (esclusivamente zootecniche).

Tavola 2.3 – Sono escluse le aziende senza superficie agricola utilizzata (esclusivamente forestali, esclusivamente zootecniche e forestali-zootecniche).

Tavola 2.4 – Sono escluse le aziende senza superficie agricola utilizzata (esclusivamente forestali, esclusivamente zootecniche e forestali-zootecniche).

Tavola 2.5 – Sono escluse le aziende senza terreno agrario (esclusivamente zootecniche).

Tavola 2.6 – Sono escluse le aziende senza superficie agricola utilizzata (esclusivamente forestali, esclusivamente zootecniche e forestali-zootecniche).

Tavola 2.10 – La voce SEMINATIVI comprende la modalità *orti familiari* prevista nel questionario di azienda.

Tavola 2.11 – La voce SEMINATIVI non comprende la modalità *orti familiari*.

Tavola 2.12 – Nella tavola sono riportate solo le principali coltivazioni praticate. Per tale motivo, nella seconda parte della tavola (superficie investita), la somma degli addendi non corrisponde al totale. La voce VITE non comprende le modalità *viti madri di portinnesto* e *barbatelle* previste nel questionario di azienda.

Tavola 2.16 – I vitigni sono indicati sia con il codice di riferimento che con la denominazione.

Tavola 2.17 – Sono escluse le aziende senza terreno agrario (esclusivamente zootecniche).

Tavole 2.20 e 2.21 – Nella superficie irrigabile può essere compresa la superficie investita ad arboricoltura da legno. Pertanto può verificarsi il caso di aziende che hanno superficie irrigabile pur essendo prive di SAU.

Tavola 2.22 – La differenza tra il totale della superficie irrigata di Tav. 2.21 e la somma delle superfici effettivamente irrigate è dovuta ad arrotondamenti operati direttamente dal calcolatore, causati dalla ridistribuzione proporzionale del totale della superficie irrigata tra le coltivazioni stesse, limitatamente alle aziende per le quali il totale della superficie irrigata è risultato al controllo maggiore del totale della superficie irrigabile.

Tavola 2.67 – Nei casi in cui il capo azienda ha conseguito più titoli di studio, sia in scuole ad indirizzo agrario che in altri tipi di scuole, è stato considerato esclusivamente il titolo di studio conseguito nelle scuole ad indirizzo agrario.

Tavola 3.1 – Sono escluse le aziende senza superficie agricola utilizzata (esclusivamente forestali, esclusivamente zootecniche e forestali-zootecniche).

Tavola 3.3 – La voce SEMINATIVI comprende la modalità *orti familiari*. La voce ALTRA SUPERFICIE comprende anche la modalità *superficie agraria non utilizzata*,

Tavola 3.5 – La voce VITE non comprende le modalità *viti madri di portinnesto* e *barbatelle*.

Tavola 4.4 – Nella distribuzione per titolo di possesso dei terreni sono escluse le aziende senza terreno agrario (aziende esclusivamente zootecniche).

Tavola 4.11 – La voce SEMINATIVI comprende la modalità *orti familiari* prevista nel questionario di azienda.

Tavola 4.12 – La voce FRUMENTO comprende sia il *frumento tenero* sia il *frumento duro*. La voce FORAGGERE AVVICENDATE comprendono le *piante sarchiate da foraggio*.

Tavola 4.13 – Nella voce VITE sono escluse le *viti madri di portinnesto* e le *barbatelle*.

Tavola 4.14 – Le AZIENDE CON ALLEVAMENTI comprendono aziende con bovini, bufalini, ovini, caprini, equini, suini, allevamenti avicoli, conigli, struzzi, altri allevamenti e pulcini di un giorno.

Tavole statistiche

Capitolo 1 – Confronti temporali (Universo Italia)

Tavola 1.1 - Aziende e relativa superficie totale per forma di conduzione e titolo di possesso dei terreni (superficie in ettari)

FORME DI CONDUZIONE TITOLI DI POSSESSO DEI TERRENI	ANNI DI CENSIMENTO						SUPERFICIE MEDIA AZIENDALE		
	2000		1990		1982		2000	1990	1982
	Aziende	Superficie totale	Aziende	Superficie totale	Aziende	Superficie totale			
FORME DI CONDUZIONE									
Conduzione diretta del coltivatore	6.179	30.619,68	8.493	32.523,70	8.313	29.767,53	4,96	3,83	3,58
<i>Con solo manodopera familiare</i>	<i>5.918</i>	<i>24.111,76</i>	<i>7.937</i>	<i>26.297,26</i>	<i>6.979</i>	<i>21.000,63</i>	<i>4,07</i>	<i>3,31</i>	<i>3,01</i>
<i>Con manodopera familiare prevalente</i>	<i>219</i>	<i>2.815,63</i>	<i>375</i>	<i>3.967,34</i>	<i>1.057</i>	<i>5.772,23</i>	<i>12,86</i>	<i>10,58</i>	<i>5,46</i>
<i>Con manodopera extrafamiliare prevalente</i>	<i>42</i>	<i>3.692,29</i>	<i>181</i>	<i>2.259,10</i>	<i>277</i>	<i>2.994,67</i>	<i>87,91</i>	<i>12,48</i>	<i>10,81</i>
Conduzione con salariati	316	3.810,29	174	5.096,75	211	4.138,92	12,06	29,29	19,62
Conduzione a colonia parziaria appoderata	3	4,01	85	585,74	471	3.404,62	1,34	6,89	7,23
Altra forma di conduzione	-	-	-	-	7	123,31	-	-	17,62
TOTALE	6.498	34.433,98	8.752	38.206,19	9.002	37.434,38	5,30	4,37	4,16
TITOLI DI POSSESSO DEI TERRENI									
Solo in proprietà	5.614	18.406,75	7.936	28.525,52	8.152	29.481,90	3,28	3,59	3,62
Solo in affitto	283	6.433,92	322	1.810,69	325	2.510,74	22,73	5,62	7,73
Parte in proprietà e parte in affitto	601	9.593,31	491	7.869,98	512	5.441,74	15,96	16,03	10,63
<i>In proprietà</i>	<i>-</i>	<i>4.428,35</i>	<i>-</i>	<i>3.757,43</i>	<i>-</i>	<i>3.246,06</i>	<i>7,37</i>	<i>7,65</i>	<i>6,34</i>
<i>In affitto</i>	<i>-</i>	<i>5.164,96</i>	<i>-</i>	<i>4.112,55</i>	<i>-</i>	<i>2.195,68</i>	<i>8,59</i>	<i>8,38</i>	<i>4,29</i>
TOTALE	6.498	34.433,98	8.749	38.206,19	8.989	37.434,38	5,30	4,37	4,16

Tavola 1.2 - Aziende e relativa superficie agricola utilizzata (SAU) per forma di conduzione e titolo di possesso dei terreni (superficie in ettari)

FORME DI CONDUZIONE TITOLI DI POSSESSO DEI TERRENI	ANNI DI CENSIMENTO						SUPERFICIE MEDIA AZIENDALE		
	2000		1990		1982		2000	1990	1982
	Aziende	SAU	Aziende	SAU	Aziende	SAU			
FORME DI CONDUZIONE									
Conduzione diretta del coltivatore	6.168	26.219,65	8.468	27.413,03	8.291	25.526,23	4,25	3,24	3,08
<i>Con solo manodopera familiare</i>	<i>5.907</i>	<i>20.916,87</i>	<i>7.915</i>	<i>22.096,62</i>	<i>6.959</i>	<i>17.872,31</i>	<i>3,54</i>	<i>2,79</i>	<i>4,63</i>
<i>Con manodopera familiare prevalente</i>	<i>219</i>	<i>2.341,84</i>	<i>373</i>	<i>3.384,67</i>	<i>1.055</i>	<i>5.103,68</i>	<i>10,69</i>	<i>9,07</i>	<i>4,84</i>
<i>Con manodopera extrafamiliare prevalente</i>	<i>42</i>	<i>2.960,94</i>	<i>180</i>	<i>1.931,74</i>	<i>277</i>	<i>2.550,24</i>	<i>70,50</i>	<i>10,73</i>	<i>9,21</i>
Conduzione con salariati	316	3.030,96	171	3.673,85	205	3.476,48	9,59	21,48	16,96
Conduzione a colonia parziaria appoderata	3	1,40	85	523,97	471	3.121,02	0,47	6,16	6,63
Altra forma di conduzione	-	-	-	-	7	83,34	-	-	11,91
TOTALE	6.487	29.252,01	8.724	31.610,85	8.974	32.207,07	4,51	3,62	3,59
TITOLI DI POSSESSO DEI TERRENI									
Solo in proprietà	5.612	15.704,10	7.923	23.251,66	8.160	25.541,56	2,80	2,93	3,13
Solo in affitto	298	5.229,25	337	1.635,28	333	2.126,55	17,55	4,85	6,39
Parte in proprietà e parte in affitto	577	8.318,66	464	6.723,91	481	4.538,96	14,42	14,49	9,44
<i>In proprietà</i>	<i>-</i>	<i>3.761,76</i>	<i>-</i>	<i>3.200,45</i>	<i>-</i>	<i>2.665,48</i>	<i>6,52</i>	<i>6,90</i>	<i>5,54</i>
<i>In affitto</i>	<i>-</i>	<i>4.556,90</i>	<i>-</i>	<i>3.523,46</i>	<i>-</i>	<i>1.873,48</i>	<i>7,90</i>	<i>7,59</i>	<i>3,89</i>
TOTALE	6.487	29.252,01	8.724	31.610,85	8.974	32.207,07	4,51	3,62	3,59

Tavola 1.3 - Aziende e relativa superficie totale per classe di superficie totale e classe di superficie agricola utilizzata (SAU)
(superficie in ettari)

CLASSI DI SUPERFICIE TOTALE CLASSI DI SAU	ANNI DI CENSIMENTO					
	2000		1990		1982	
	Aziende	Superficie totale	Aziende	Superficie totale	Aziende	Superficie totale
CLASSI DI SUPERFICIE TOTALE						
Senza superficie	-	-	3	-	13	-
Meno di 1 ettaro	1.925	1.059,93	2.511	1.337,56	2.468	1.312,85
1 -- 2	1.485	2.070,78	2.131	2.873,50	2.080	2.804,62
2 -- 3	810	1.959,48	1.073	2.538,25	1.143	2.693,36
3 -- 5	892	3.430,04	1.187	4.445,98	1.270	4.758,89
5 -- 10	761	5.229,42	1.074	7.252,31	1.262	8.683,32
10 -- 20	370	5.095,97	509	6.710,06	547	7.087,88
20 -- 30	108	2.612,87	117	2.787,08	110	2.604,79
30 -- 50	71	2.698,14	83	3.109,58	60	2.202,10
50 -- 100	55	3.624,51	50	3.409,73	37	2.492,48
100 ed oltre	21	6.652,84	14	3.742,14	12	2.794,09
TOTALE	6.498	34.433,98	8.752	38.206,19	9.002	37.434,38
CLASSI DI SAU						
Senza superficie	11	20,00	28	97,66	28	181,02
Meno di 1 ettaro	2.451	1.871,55	3.399	2.684,54	3.180	2.296,60
1 -- 2	1.314	2.299,98	1.852	3.305,03	1.920	3.309,71
2 -- 3	741	2.102,13	989	2.862,10	1.073	3.079,19
3 -- 5	796	3.495,87	968	4.287,85	1.104	4.913,05
5 -- 10	645	5.008,12	916	7.271,25	1.133	8.910,66
10 -- 20	325	4.991,32	378	5.622,74	394	5.865,21
20 -- 30	87	2.371,61	102	2.745,57	80	2.099,05
30 -- 50	72	3.221,13	67	2.797,08	52	2.228,72
50 -- 100	41	3.089,07	45	3.515,11	30	2.211,81
100 ed oltre	15	5.963,20	8	3.017,26	8	2.339,36
TOTALE	6.498	34.433,98	8.752	38.206,19	9.002	37.434,38

Tavola 1.4 - Aziende e relativa superficie investita per le principali coltivazioni praticate (superficie in ettari)

COLTIVAZIONI	ANNI DI CENSIMENTO						SUPERFICIE MEDIA AZIENDALE		
	2000		1990		1982		2000	1990	1982
	Aziende	Superficie investita	Aziende	Superficie investita	Aziende	Superficie investita			
SEMINATIVI	5.825	23.131,16	8.017	24.282,68	8.502	24.508,10	3,97	3,03	2,88
Cereali	3.299	10.019,67	5.246	13.049,24	6.071	13.141,28	3,04	2,49	2,16
<i>Frumento tenero</i>	2.343	6.301,33	3.962	8.038,86	5.082	8.981,56	2,69	2,03	1,77
<i>Frumento duro</i>	170	569,44	339	1.170,64	366	1.011,56	3,35	3,45	2,76
<i>Orzo</i>	1.083	2.252,50	1.425	1.804,45	1.283	1.167,78	2,08	1,27	0,91
<i>Granoturco</i>	502	292,45	1.049	615,21	1.398	815,25	0,58	0,59	0,58
<i>Riso</i>	-	-	-	-	-	-	-	-	-
Legumi secchi	118	111,96	60	45,34	106	55,00	0,95	0,76	0,52
Patata	334	99,24	554	180,05	788	299,63	0,30	0,33	0,38
Barbabietola da zucchero	637	2.526,70	1.223	3.318,13	895	1.617,68	3,97	2,71	1,81
Piante industriali	160	666,57	71	102,36	6	4,10	4,17	1,44	0,68
Ortive	1.377	1.151,20	1.654	1.118,89	2.502	1.235,93	0,84	0,68	0,49
Foraggere avvicendate	1.923	7.568,98	3.416	5.805,95	4.524	7.589,89	3,94	1,70	1,68
COLTIVAZIONI LEGNOSE AGRARIE	5.147	5.374,09	6.667	5.914,90	7.508	6.060,18	1,04	0,89	0,81
Vite	4.037	3.117,29	5.982	3.918,75	7.121	4.450,14	0,77	0,66	0,62
<i>per vini DOC e DOCG</i>	886	1.790,01	973	1.843,87	805	1.516,04	2,02	1,90	1,88
<i>per altri vini</i>	3.354	1.320,14	5.263	2.066,45	6.517	2.927,97	0,39	0,39	0,45
<i>per uva da tavola</i>	24	4,44	21	7,80	28	5,81	0,19	0,37	0,21
Olivo	2.735	1.392,73	1.769	703,69	2.096	798,73	0,51	0,40	0,38
Agumi	-	-	-	-	-	-	-	-	-
Fruttiferi	1.360	820,12	1.490	1.233,41	1.158	787,51	0,60	0,83	0,68
Vivai	31	41,73	42	53,07	28	22,06	1,35	1,26	0,79
PRATI PERMANENTI E PASCOLI	298	746,76	184	1.413,27	289	1.638,79	2,51	7,68	5,67
SUPERFICIE AGRICOLA UTILIZZATA	6.487	29.252,01	8.724	31.610,85	8.974	32.207,07	4,51	3,62	3,59
ARBORICOLTURA DA LEGNO	128	355,20	-	-	-	-	2,78	-	-
<i>di cui pioppeti</i>	13	14,76	35	30,52	29	19,28	1,14	0,87	0,66
BOSCHI	934	1.258,73	937	1.427,59	590	1.023,94	1,35	1,52	1,74
SUPERFICIE AGRARIA NON UTILIZZATA	1.309	1.619,11	1.468	1.927,40	1.685	1.923,13	1,24	1,31	1,14
ALTRA SUPERFICIE	5.901	1.948,93	8.038	3.209,83	8.237	2.260,96	0,33	0,40	0,27
SUPERFICIE TOTALE	6.498	34.433,98	8.749	38.206,19	8.989	37.434,38	5,30	4,37	4,16

Tavola 1.5 - Aziende con irrigazione secondo il tipo di approvvigionamento dell'acqua irrigua ed il sistema di irrigazione

TIPI DI APPROVVIGIONAMENTO SISTEMI DI IRRIGAZIONE	ANNI DI CENSIMENTO		
	2000	1990	1982
APPROVVIGIONAMENTO DELL'ACQUA IRRIGUA	1.320	3.068	1.821
Fonte di approvvigionamento			
<i>Da corsi d'acqua superficiali</i>	94	144	150
<i>Da laghi naturali e laghetti artificiali</i>	127	181	112
<i>Altro</i>	1.183	2.641	1.470
Gestione dell'acqua irrigua			
<i>Da consorzi di irrigazione e di bonifica</i>	71	96	66
<i>Da altre aziende agricole</i>	9	8	8
<i>In altra forma</i>	1.248	41	42
SISTEMI DI IRRIGAZIONE			
Scorrimento superficiale ed infiltrazione laterale	116	116	260
Sommersione	-	6	4
Aspersione (a pioggia)	1.197	2.633	1.399
Goccia	92	450	221
Altro sistema	42	23	8

Tavola 1.6 - Aziende con irrigazione secondo le principali coltivazioni irrigate (superficie in ettari)

COLTIVAZIONI IRRIGATE	ANNI DI CENSIMENTO					
	2000		1990		1982	
	Aziende	Superficie irrigata	Aziende	Superficie irrigata	Aziende	Superficie irrigata
Frumento	67	141,91	12	17,40	-	-
Granoturco da granella	46	25,32	48	61,77	112	149,46
Patata	161	57,22	365	133,58	-	-
Barbabietola da zucchero	51	161,24	90	251,79	-	-
Girasole	2	6,00	2	4,00	-	-
Soia	1	14,92	-	-	-	-
Ortive	849	854,04	1.156	916,39	1.368	1.507,61
Foraggere avvicendate	42	32,62	50	33,33	233	265,89
Vite	92	106,65	61	57,17	52	12,68
Agrumi	-	-	-	-	-	-
Fruttiferi	240	305,65	358	440,20	157	185,94
Altre coltivazioni	332	170,66	1.900	320,94	678	541,29
TOTALE	1.320	1.876,23	2.966	2.236,57	1.821	2.662,87

Tavola 1.7 - Aziende con allevamenti secondo le principali specie di bestiame

SPECIE DI BESTIAME	ANNI DI CENSIMENTO					
	2000		1990		1982	
	Aziende	Capi	Aziende	Capi	Aziende	Capi
AZIENDE CON ALLEVAMENTI	3.518	-	5.316	-	6.113	-
BOVINI E BUFALINI	305	3.664	542	6.847	965	9.884
<i>Vacche da latte</i>	22	508	135	1.112	396	1.585
OVINI	117	5.864	173	7.771	211	6.970
<i>Pecore</i>	112	5.553	167	6.930	200	6.273
CAPRINI	112	513	219	1.079	235	1.030
<i>Capre</i>	99	399	204	929	189	716
EQUINI	146	834	159	779	110	447
SUINI	367	15.668	921	23.894	1.914	20.998
<i>Scrofe</i>	15	1.058	45	1.765	138	1.552
CONIGLI	1.814	47.360	3.291	61.198	4.512	63.330
<i>Fattrici</i>	1.618	5.623	2.927	9.242	3.985	13.156
ALLEVAMENTI AVICOLI	3.328	1.103.013	5.041	1.104.906	5.808	510.626
<i>Polli da carne</i>	1.357	491.559	2.626	684.163	3.061	199.362
<i>Galline da uova</i>	3.125	406.989	4.850	404.513	5.321	287.479
<i>Altri avicoli</i>	731	204.465	1.204	16.230	1.407	23.785

Tavola 1.8 - Aziende e relativo numero di giornate di lavoro per categoria di manodopera aziendale e classe di giornate di lavoro aziendale

CATEGORIE DI MANODOPERA AZIENDALE CLASSI DI GIORNATE DI LAVORO AZIENDALE	ANNI DI CENSIMENTO					
	2000		1990		1982	
	Aziende	Giornate di lavoro	Aziende	Giornate di lavoro	Aziende	Giornate di lavoro
CATEGORIE DI MANODOPERA AZIENDALE						
Conduttore	6.440	720.115	8.692	818.748	8.948	1.131.411
Coniuge	3.008	231.050	4.494	313.430	4.450	514.880
Familiari e parenti del conduttore	1.705	183.018	2.686	290.790	2.839	408.514
Manodopera aziendale a tempo indeterminato	105	23.676	131	41.548	189	54.989
Manodopera aziendale a tempo determinato	273	54.440	601	124.805	1.521	109.299
CLASSI DI GIORNATE DI LAVORO AZIENDALE						
Meno di 50	1.960	45.959	2.719	61.847	1.478	39.257
50 -- 100	1.213	79.791	1.748	117.475	1.487	99.333
100 -- 200	1.187	154.927	1.619	215.753	1.855	247.776
200 -- 300	672	155.583	943	224.168	1.266	295.216
300 -- 500	895	325.752	989	365.660	1.552	573.322
500 -- 1000	487	316.425	637	406.065	1.225	779.423
1000 -- 2500	77	104.477	91	119.995	134	161.557
2500 ed oltre	7	29.385	6	78.358	5	23.209
TOTALE	6.498	1.212.299	8.752	1.589.321	9.002	2.219.093

Tavola 1.9 - Aziende con abitazioni

ABITAZIONI	ANNI DI CENSIMENTO					
	2000		1990		1982	
	Aziende	Numero abitazioni	Aziende	Numero abitazioni	Aziende	Numero abitazioni
AZIENDE CON ABITAZIONI	5.295	7.025	7.348	9.330	7.603	8.776
Occupate	4.700	5.683	6.423	7.539	6.868	7.418
<i>dal conduttore, familiari e parenti</i>	4.613	-	6.272	7.157	6.736	7.109
<i>da altra manodopera aziendale</i>	23	-	37	51	49	98
<i>da altre persone</i>	146	-	212	331	189	211
Non occupate	1.124	1.342	1.530	1.791	1.192	1.358
Aziende che praticano agriturismo	40	-	8	-	48	-

Tavola 1.10 - Aziende che utilizzano mezzi meccanici nel complesso e numero di mezzi di proprietà dell'azienda

MEZZI MECCANICI	ANNI DI CENSIMENTO					
	2000		1990		1982	
	Aziende in complesso	Numero mezzi di proprietà	Aziende in complesso	Numero mezzi di proprietà	Aziende in complesso	Numero mezzi di proprietà
AZIENDE CHE UTILIZZANO MEZZI MECCANICI	6.265	-	8.495	-	8.700	-
Trattrici	5.108	5.809	7.057	5.546	7.049	4.201
<i>Di potenza inferiore a 40 kw</i>	2.014	2.054	2.961	2.855	2.830	2.059
<i>Da 40 Kw a meno di 60 Kw</i>	2.379	2.341	3.487	2.224	3.552	1.679
<i>Oltre 60 Kw</i>	2.015	1.414	2.419	467	1.492	463
Motocoltivatori, motozappe, motofresatrici e motofalciatrici	4.744	5.770	6.291	6.666	6.563	6.086
Mietitrebbiatrici	2.957	99	4.945	59	4.996	48
Macchine per la raccolta automatizzata di:						
<i>Patata</i>	29	9	23	12	62	8
<i>Barbabietola da zucchero</i>	535	46	1.140	52	537	31
Apparecchi meccanici per l'irrorazione di prodotti fitoiatrici	2.094	1.756	3.836	3.038	2.420	1.854
Macchine per la fertilizzazione	1.692	1.174	1.756	1.072	976	529
Altri mezzi meccanici	1.452	-	5.038	-	3.314	-

Capitolo 2 – Dati provinciali (Universo Italia)

Tavola 2.1 - Aziende, relativa superficie totale e numero di giornate di lavoro effettuate nell'azienda per classe di superficie totale e forma giuridica (superficie in ettari)

FORME GIURIDICHE	CLASSI DI SUPERFICIE TOTALE									Totale
	Meno di 1	1 -- 2	2 -- 5	5 -- 10	10 -- 20	20 - 30	30 -- 50	50 -- 100	100 ed oltre	
AZIENDE										
Azienda individuale	1.892	1.465	1.660	725	331	93	56	39	11	6.272
Comunanza o affittanza collettiva	-	1	3	1	2	1	-	-	-	8
Società di persone e di capitali	31	18	38	33	32	13	14	14	8	201
Semplice	29	15	28	24	24	8	12	13	7	160
In nome collettivo	1	-	5	4	-	1	-	-	-	11
A responsabilità limitata	1	1	3	3	3	2	1	1	-	15
In accomandita semplice	-	2	1	1	3	1	1	-	1	10
In accomandita per azioni	-	-	-	-	-	-	-	-	-	-
Per azioni	-	-	-	1	1	-	-	-	-	2
Altro tipo	-	-	1	-	1	1	-	-	-	3
Società cooperativa	1	1	-	2	5	-	1	2	2	14
Associazione di produttori	-	-	-	-	-	-	-	-	-	-
Ente pubblico	1	-	1	-	-	1	-	-	-	3
Stato	-	-	-	-	-	-	-	-	-	-
Regione	-	-	-	-	-	-	-	-	-	-
Provincia	-	-	-	-	-	-	-	-	-	-
Comune	-	-	-	-	-	-	-	-	-	-
Comunità montana	-	-	-	-	-	-	-	-	-	-
Altro	1	-	1	-	-	1	-	-	-	3
Consorzio	-	-	-	-	-	-	-	-	-	-
Altro tipo forma giuridica	-	-	-	-	-	-	-	-	-	-
TOTALE	1.925	1.485	1.702	761	370	108	71	55	21	6.498
SUPERFICIE TOTALE										
Azienda individuale	1.041,39	2.043,94	5.254,27	4.977,14	4.532,16	2.240,27	2.142,88	2.549,16	1.414,92	26.196,13
Comunanza o affittanza collettiva	-	1,04	10,64	8,69	29,22	20,53	-	-	-	70,12
Società di persone e di capitali	17,61	24,19	119,86	230,40	454,75	322,91	518,77	933,69	4.458,20	7.080,38
Semplice	16,08	19,78	87,07	171,55	346,26	205,78	433,17	878,67	4.315,42	6.473,78
In nome collettivo	0,84	-	14,93	29,03	-	24,44	-	-	-	69,24
A responsabilità limitata	0,69	1,21	12,18	17,30	34,87	44,00	40,68	55,02	-	205,95
In accomandita semplice	-	3,20	2,68	7,52	39,94	25,00	44,92	-	142,78	266,04
In accomandita per azioni	-	-	-	-	-	-	-	-	-	-
Per azioni	-	-	-	5,00	17,73	-	-	-	-	22,73
Altro tipo	-	-	3,00	-	15,95	23,69	-	-	-	42,64
Società cooperativa	0,50	1,61	-	13,19	79,84	-	36,49	141,66	779,72	1.053,01
Associazione di produttori	-	-	-	-	-	-	-	-	-	-
Ente pubblico	0,43	-	4,75	-	-	29,16	-	-	-	34,34
Stato	-	-	-	-	-	-	-	-	-	-
Regione	-	-	-	-	-	-	-	-	-	-
Provincia	-	-	-	-	-	-	-	-	-	-
Comune	-	-	-	-	-	-	-	-	-	-
Comunità montana	-	-	-	-	-	-	-	-	-	-
Altro	0,43	-	4,75	-	-	29,16	-	-	-	34,34
Altra forma giuridica	-	-	-	-	-	-	-	-	-	-
Consorzio	-	-	-	-	-	-	-	-	-	-
Altro tipo forma giuridica	-	-	-	-	-	-	-	-	-	-
TOTALE	1.059,93	2.070,78	5.389,52	5.229,42	5.095,97	2.612,87	2.698,14	3.624,51	6.652,84	34.433,98

Tavola 2.1 segue - Aziende, relativa superficie totale e numero di giornate di lavoro effettuate nell'azienda per classe di superficie totale e forma giuridica (superficie in ettari)

FORME GIURIDICHE	CLASSI DI SUPERFICIE TOTALE									Totale
	Meno di 1	1 -- 2	2 -- 5	5 -- 10	10 -- 20	20 - 30	30 -- 50	50 -- 100	100 ed oltre	
	GIORNATE DI LAVORO AZIENDALE									
Azienda individuale	165.782	197.980	345.372	185.313	105.132	36.423	26.062	19.761	10.229	1.092.054
Comunanza o affittanza collettiva	-	400	427	180	70	280	-	-	-	1.357
Società di persone e di capitali	5.844	4.092	19.895	11.785	22.238	16.950	8.847	8.921	7.794	106.366
Semplice	5.822	3.389	17.347	11.275	18.449	9.302	7.816	8.821	5.876	88.097
In nome collettivo	12	-	195	87	-	6.360	-	-	-	6.654
A responsabilità limitata	10	590	1.243	400	3.703	30	961	100	-	7.037
In accomandita semplice	-	113	1.100	13	63	1.248	70	-	1.918	4.525
In accomandita per azioni	-	-	-	-	-	-	-	-	-	-
Per azioni	-	-	-	10	10	-	-	-	-	20
Altro tipo	-	-	10	-	13	10	-	-	-	33
Società cooperativa	1.350	1	-	360	2.349	-	460	2.357	4.710	11.587
Associazione di produttori	-	-	-	-	-	-	-	-	-	-
Ente pubblico	10	-	109	-	-	816	-	-	-	935
Stato	-	-	-	-	-	-	-	-	-	-
Regione	-	-	-	-	-	-	-	-	-	-
Provincia	-	-	-	-	-	-	-	-	-	-
Comune	-	-	-	-	-	-	-	-	-	-
Comunità montana	-	-	-	-	-	-	-	-	-	-
Altro	10	-	109	-	-	816	-	-	-	935
Altra forma giuridica	-	-	-	-	-	-	-	-	-	-
Consorzio	-	-	-	-	-	-	-	-	-	-
Altro tipo forma giuridica	-	-	-	-	-	-	-	-	-	-
TOTALE	172.986	202.473	365.803	197.638	129.789	54.469	35.369	31.039	22.733	1.212.299

Tavola 2.2 - Aziende, relativa superficie totale e numero di giornate di lavoro effettuate nell'azienda per classe di superficie totale e forma di conduzione (superficie in ettari)

FORME DI CONDUZIONE	CLASSI DI SUPERFICIE TOTALE									Totale
	Meno di 1	1 -- 2	2-- 5	5 -- 10	10 -- 20	20 -- 30	30 -- 50	50 -- 100	100 ed oltre	
AZIENDE										
Conduzione diretta del coltivatore	1.869	1.417	1.622	716	333	91	67	48	16	6.179
Con solo manodopera familiare	1.851	1.381	1.558	673	278	74	57	38	8	5.918
Con manodopera familiare prevalente	15	32	58	39	46	13	4	6	6	219
Con manodopera extrafamiliare prevalente	3	4	6	4	9	4	6	4	2	42
Conduzione con salariati	56	65	80	45	37	17	4	7	5	316
Conduzione a colonia parziaria appoderata	-	3	-	-	-	-	-	-	-	3
TOTALE	1.925	1.485	1.702	761	370	108	71	55	21	6.498
SUPERFICIE TOTALE										
Conduzione diretta del coltivatore	1.020,88	1.980,23	5.130,79	4.934,98	4.567,05	2.193,56	2.544,63	3.088,76	5.158,80	30.619,68
Con solo manodopera familiare	1.010,12	1.929,46	4.915,87	4.642,32	3.786,39	1.771,24	2.163,17	2.428,51	1.464,68	24.111,76
Con manodopera familiare prevalente	9,21	45,61	197,26	263,24	649,75	321,80	152,71	407,00	769,05	2.815,63
Con manodopera extrafamiliare prevalente	1,55	5,16	17,66	29,42	130,91	100,52	228,75	253,25	2.925,07	3.692,29
Conduzione con salariati	39,05	86,54	258,73	294,44	528,92	419,31	153,51	535,75	1.494,04	3.810,29
Conduzione a colonia parziaria appoderata	-	4,01	-	-	-	-	-	-	-	4,01
TOTALE	1.059,93	2.070,78	5.389,52	5.229,42	5.095,97	2.612,87	2.698,14	3.624,51	6.652,84	34.433,98
GIORNATE DI LAVORO AZIENDALE										
Conduzione diretta del coltivatore	170.484	200.706	356.868	195.155	120.747	39.800	33.871	27.307	14.954	1.159.892
Con solo manodopera familiare	168.903	190.210	330.539	178.520	90.612	29.603	26.904	22.898	4.640	1.042.829
Con manodopera familiare prevalente	1.341	10.245	20.735	16.120	25.454	6.387	3.120	2.803	7.189	93.394
Con manodopera extrafamiliare prevalente	240	251	5.594	515	4.681	3.810	3.847	1.606	3.125	23.669
Conduzione con salariati	2.502	1.567	8.935	2.483	9.042	14.669	1.498	3.732	7.779	52.207
Conduzione a colonia parziaria appoderata	-	200	-	-	-	-	-	-	-	200
TOTALE	172.986	202.473	365.803	197.638	129.789	54.469	35.369	31.039	22.733	1.212.299

Tavola 2.3 - Aziende, relativa superficie agricola utilizzata (SAU) e numero di giornate di lavoro effettuate nell'azienda per classe di superficie agricola utilizzata e forma giuridica (superficie in ettari)

FORME GIURIDICHE	CLASSI DI SUPERFICIE AGRICOLA UTILIZZATA									Totale
	Meno di 1	1 -- 2	2 -- 5	5 -- 10	10 -- 20	20--30	30 -- 50	50 -- 100	100 ed oltre	
AZIENDE										
Azienda individuale	2.410	1.293	1.495	613	287	75	56	28	6	6.263
Comunanza o affittanza collettiva	1	-	3	1	3	-	-	-	-	8
Società di persone e di capitali	38	19	39	29	30	10	16	11	7	199
<i>Semplice</i>	36	13	26	21	25	7	13	11	6	158
<i>In nome collettivo</i>	1	1	5	3	1	-	-	-	-	11
<i>A responsabilità limitata</i>	1	1	4	4	2	1	2	-	-	15
<i>In accomandita semplice</i>	-	4	1	1	1	1	1	-	1	10
<i>In accomandita per azioni</i>	-	-	-	-	-	-	-	-	-	-
<i>Per azioni</i>	-	-	1	-	1	-	-	-	-	2
<i>Altro tipo</i>	-	-	2	-	-	1	-	-	-	3
Società cooperativa	1	1	-	2	5	1	-	2	2	14
Associazione di produttori	-	-	-	-	-	-	-	-	-	-
Ente pubblico	1	1	-	-	-	1	-	-	-	3
<i>Stato</i>	-	-	-	-	-	-	-	-	-	-
<i>Regione</i>	-	-	-	-	-	-	-	-	-	-
<i>Provincia</i>	-	-	-	-	-	-	-	-	-	-
<i>Comune</i>	-	-	-	-	-	-	-	-	-	-
<i>Comunità montana</i>	-	-	-	-	-	-	-	-	-	-
<i>Altro</i>	1	1	-	-	-	1	-	-	-	3
Altra forma giuridica	-	-	-	-	-	-	-	-	-	-
<i>Consorzio</i>	-	-	-	-	-	-	-	-	-	-
<i>Altro tipo forma giuridica</i>	-	-	-	-	-	-	-	-	-	-
TOTALE	2.451	1.314	1.537	645	325	87	72	41	15	6.487
SUPERFICIE AGRICOLA UTILIZZATA										
Azienda individuale	1.190,58	1.823,80	4.713,80	4.210,18	3.913,08	1.828,23	2.198,10	1.927,21	770,87	22.575,85
Comunanza o affittanza collettiva	0,24	-	9,62	8,00	44,05	-	-	-	-	61,91
Società di persone e di capitali	20,58	25,89	129,76	201,32	427,84	242,24	590,40	742,89	3.320,14	5.701,06
<i>Semplice</i>	19,14	17,98	82,59	147,21	359,97	176,13	486,47	742,89	3.209,70	5.242,08
<i>In nome collettivo</i>	0,84	1,70	15,60	21,85	18,45	-	-	-	-	58,44
<i>A responsabilità limitata</i>	0,60	1,21	15,59	26,26	24,57	20,42	73,33	-	-	161,98
<i>In accomandita semplice</i>	-	5,00	3,53	6,00	13,85	22,80	30,60	-	110,44	192,22
<i>In accomandita per azioni</i>	-	-	-	-	-	-	-	-	-	-
<i>Per azioni</i>	-	-	4,85	-	11,00	-	-	-	-	15,85
<i>Altro tipo</i>	-	-	7,60	-	-	22,89	-	-	-	30,49
Società cooperativa	0,40	1,35	-	12,59	70,15	28,14	-	135,05	634,73	882,41
Associazione di produttori	-	-	-	-	-	-	-	-	-	-
Ente pubblico	0,40	1,38	-	-	-	29,00	-	-	-	30,78
<i>Stato</i>	-	-	-	-	-	-	-	-	-	-
<i>Regione</i>	-	-	-	-	-	-	-	-	-	-
<i>Provincia</i>	-	-	-	-	-	-	-	-	-	-
<i>Comune</i>	-	-	-	-	-	-	-	-	-	-
<i>Comunità montana</i>	-	-	-	-	-	-	-	-	-	-
<i>Altro</i>	0,40	1,38	-	-	-	29,00	-	-	-	30,78
Altra forma giuridica	-	-	-	-	-	-	-	-	-	-
<i>Consorzio</i>	-	-	-	-	-	-	-	-	-	-
<i>Altro tipo forma giuridica</i>	-	-	-	-	-	-	-	-	-	-
TOTALE	1.212,20	1.852,42	4.853,18	4.432,09	4.455,12	2.127,61	2.788,50	2.805,15	4.725,74	29.252,01

Tavola 2.3 segue - Aziende, relativa superficie agricola utilizzata (SAU) e numero di giornate di lavoro effettuate nell'azienda per classe di superficie agricola utilizzata e forma giuridica (superficie in ettari)

FORME GIURIDICHE	CLASSI DI SUPERFICIE AGRICOLA UTILIZZATA									Totale
	Meno di 1	1 -- 2	2 -- 5	5 -- 10	10 -- 20	20--30	30 -- 50	50 -- 100	100 ed oltre	
	GIORNATE DI LAVORO AZIENDALE									
Azienda individuale	217.921	196.402	331.628	167.433	97.975	29.647	26.915	19.557	3.745	1.091.223
Comunanza o affittanza collettiva	400	-	427	180	350	-	-	-	-	1.357
Società di persone e di capitali	10.357	3.786	16.454	13.338	31.109	5.061	10.476	8.623	5.702	104.906
Semplice	10.335	1.943	14.590	9.535	24.689	3.793	9.345	8.623	3.784	86.637
In nome collettivo	12	10	195	77	6.360	-	-	-	-	6.654
A responsabilità limitata	10	590	1.623	3.713	30	10	1.061	-	-	7.037
In accomandita semplice	-	1.243	13	13	20	1.248	70	-	1.918	4.525
In accomandita per azioni	-	-	-	-	-	-	-	-	-	-
Per azioni	-	-	10	-	10	-	-	-	-	20
Altro tipo	-	-	23	-	-	10	-	-	-	33
Società cooperativa	1.350	1	-	360	2.349	460	-	2.357	4.710	11.587
Associazione di produttori	-	-	-	-	-	-	-	-	-	-
Ente pubblico	10	109	-	-	-	816	-	-	-	935
Stato	-	-	-	-	-	-	-	-	-	-
Regione	-	-	-	-	-	-	-	-	-	-
Provincia	-	-	-	-	-	-	-	-	-	-
Comune	-	-	-	-	-	-	-	-	-	-
Comunità montana	-	-	-	-	-	-	-	-	-	-
Altro	10	109	-	-	-	816	-	-	-	935
Altra forma giuridica	-	-	-	-	-	-	-	-	-	-
Consorzio	-	-	-	-	-	-	-	-	-	-
Altro tipo forma giuridica	-	-	-	-	-	-	-	-	-	-
TOTALE	230.038	200.298	348.509	181.311	131.783	35.984	37.391	30.537	14.157	1.210.008

Tavola 2.4 - Aziende, relativa superficie agricola utilizzata (SAU) e numero di giornate di lavoro effettuate nell'azienda per classe di superficie agricola utilizzata e forma di conduzione (superficie in ettari)

FORME DI CONDUZIONE	CLASSI DI SUPERFICIE AGRICOLA UTILIZZATA									Totale
	Meno di 1	1 -- 2	2 -- 5	5 -- 10	10 -- 20	20 -- 30	30 -- 50	50 -- 100	100 ed oltre	
AZIENDE										
Conduzione diretta del coltivatore	2.372	1.254	1.456	603	296	73	69	35	10	6.168
<i>Con solo manodopera familiare</i>	2.342	1.220	1.387	565	247	55	58	26	7	5.907
<i>Con manodopera familiare prevalente</i>	26	28	63	36	40	13	5	6	2	219
<i>Con manodopera extrafamiliare prevalente</i>	4	6	6	2	9	5	6	3	1	42
Conduzione con salariati	76	60	81	42	29	14	3	6	5	316
Conduzione a colonia parziaria appoderata	3	-	-	-	-	-	-	-	-	3
TOTALE	2.451	1.314	1.537	645	325	87	72	41	15	6.487
SUPERFICIE AGRICOLA UTILIZZATA										
Conduzione diretta del coltivatore	1.164,46	1.771,86	4.590,42	4.148,34	4.055,17	1.797,59	2.684,57	2.378,37	3.628,87	26.219,65
<i>Con solo manodopera familiare</i>	1.147,45	1.722,60	4.363,32	3.882,55	3.371,24	1.354,14	2.228,06	1.697,91	1.149,60	20.916,87
<i>Con manodopera familiare prevalente</i>	16,11	41,41	209,59	250,80	554,99	317,95	208,94	470,75	271,30	2.341,84
<i>Con manodopera extrafamiliare prevalente</i>	0,90	7,85	17,51	14,99	128,94	125,50	247,57	209,71	2.207,97	2.960,94
Conduzione con salariati	46,34	80,56	262,76	283,75	399,95	330,02	103,93	426,78	1.096,87	3.030,96
Conduzione a colonia parziaria appoderata	1,40	-	-	-	-	-	-	-	-	1,40
TOTALE	1.212,20	1.852,42	4.853,18	4.432,09	4.455,12	2.127,61	2.788,50	2.805,15	4.725,74	29.252,01
GIORNATE DI LAVORO AZIENDALE										
Conduzione diretta del coltivatore	222.963	197.588	344.312	175.024	115.640	32.531	36.260	26.905	6.378	1.157.601
<i>Con solo manodopera familiare</i>	215.512	187.668	318.530	160.729	84.858	23.034	29.497	17.170	3.540	1.040.538
<i>Con manodopera familiare prevalente</i>	4.341	9.373	23.029	14.025	24.651	6.936	2.847	6.387	1.805	93.394
<i>Con manodopera extrafamiliare prevalente</i>	3.110	547	2.753	270	6.131	2.561	3.916	3.348	1.033	23.669
Conduzione con salariati	6.875	2.710	4.197	6.287	16.143	3.453	1.131	3.632	7.779	52.207
Conduzione a colonia parziaria appoderata	200	-	-	-	-	-	-	-	-	200
TOTALE	230.038	200.298	348.509	181.311	131.783	35.984	37.391	30.537	14.157	1.210.008

Tavola 2.5 - Aziende e relativa superficie totale per classe di superficie totale, forma di conduzione, titolo di possesso dei terreni e zona altimetrica (superficie in ettari) - TOTALE

FORME DI CONDUZIONE TITOLI DI POSSESSO DEI TERRENI	CLASSI DI SUPERFICIE TOTALE								Totale
	Meno di 1	1 -- 2	2 -- 5	5 -- 10	10 -- 20	20 -- 50	50 -- 100	100 ed oltre	
AZIENDE									
Solo in proprietà	1.773	1.289	1.356	518	150	59	7	1	5.153
Solo in affitto	26	33	51	36	16	3	3	2	170
Solo in uso gratuito	19	15	13	3	2	1	-	-	53
Parte in proprietà e parte in affitto	7	24	78	82	84	55	23	4	357
Parte in proprietà e parte in uso gratuito	26	20	53	27	17	4	2	-	149
Parte in affitto e parte in uso gratuito	-	-	3	2	3	2	-	-	10
Parte in proprietà, parte in affitto e parte in uso gratuito	-	-	4	5	6	7	3	1	26
Con solo manodopera familiare	1.851	1.381	1.558	673	278	131	38	8	5.918
Solo in proprietà	14	29	49	28	28	7	1	-	156
Solo in affitto	1	1	2	5	4	3	1	-	17
Solo in uso gratuito	-	-	1	-	-	-	-	-	1
Parte in proprietà e parte in affitto	-	1	1	4	10	7	2	4	29
Parte in proprietà e parte in uso gratuito	-	1	3	2	3	-	-	1	10
Parte in affitto e parte in uso gratuito	-	-	1	-	-	-	-	-	1
Parte in proprietà, parte in affitto e parte in uso gratuito	-	-	1	-	1	-	2	1	5
Con manodopera familiare prevalente	15	32	58	39	46	17	6	6	219
Solo in proprietà	3	4	4	4	9	6	2	-	32
Solo in affitto	-	-	1	-	-	-	-	1	2
Solo in uso gratuito	-	-	-	-	-	-	-	1	1
Parte in proprietà e parte in affitto	-	-	1	-	-	4	1	-	6
Parte in affitto e parte in uso gratuito	-	-	-	-	-	-	1	-	1
Con manodopera extrafamiliare prevalente	3	4	6	4	9	10	4	2	42
Solo in proprietà	54	61	72	38	28	14	4	2	273
Solo in affitto	1	1	4	1	3	3	2	2	17
Solo in uso gratuito	1	2	-	2	-	1	-	-	6
Parte in proprietà e parte in affitto	-	-	2	3	2	2	1	1	11
Parte in proprietà e parte in uso gratuito	-	1	2	1	3	1	-	-	8
Parte in affitto e parte in uso gratuito	-	-	-	-	1	-	-	-	1
Conduzione con salariati	56	65	80	45	37	21	7	5	316
Solo in affitto	-	3	-	-	-	-	-	-	3
Conduzione a colonia parziaria appoderata	-	3	-	-	-	-	-	-	3
Altra forma di conduzione	-	-	-	-	-	-	-	-	-
Solo in proprietà	1.844	1.383	1.481	588	215	86	14	3	5.614
Solo in affitto	28	38	58	42	23	9	6	5	209
Solo in uso gratuito	20	17	14	5	2	2	-	1	61
Parte in proprietà e parte in affitto	7	25	82	89	96	68	27	9	403
Parte in proprietà e parte in uso gratuito	26	22	58	30	23	5	2	1	167
Parte in affitto e parte in uso gratuito	-	-	4	2	4	2	1	-	13
Parte in proprietà, parte in affitto e parte in uso gratuito	-	-	5	5	7	7	5	2	31
TOTALE	1.925	1.485	1.702	761	370	179	55	21	6.498

Tavola 2.5 segue - Aziende e relativa superficie totale per classe di superficie totale, forma di conduzione, titolo di possesso dei terreni e zona altimetrica (superficie in ettari) - COLLINA

FORME DI CONDUZIONE TITOLI DI POSSESSO DEI TERRENI	CLASSI DI SUPERFICIE TOTALE								Totale
	Meno di 1	1 -- 2	2 -- 5	5 -- 10	10 -- 20	20 -- 50	50 -- 100	100 ed oltre	
AZIENDE									
Solo in proprietà	599	465	620	304	99	42	4	1	2.134
Solo in affitto	8	14	10	13	9	2	3	1	60
Solo in uso gratuito	2	4	4	1	2	1	-	-	14
Parte in proprietà e parte in affitto	3	8	27	43	57	40	17	4	199
Parte in proprietà e parte in uso gratuito	8	4	17	16	7	2	2	-	56
Parte in affitto e parte in uso gratuito	-	-	1	1	1	1	-	-	4
Parte in proprietà, parte in affitto e parte in uso gratuito	-	-	-	3	5	3	2	-	13
Con solo manodopera familiare	620	495	679	381	180	91	28	6	2.480
Solo in proprietà	13	15	35	23	18	3	1	-	108
Solo in affitto	-	-	2	2	4	3	-	-	11
Solo in uso gratuito	-	-	-	-	-	-	-	-	-
Parte in proprietà e parte in affitto	-	-	1	2	9	6	2	3	23
Parte in proprietà e parte in uso gratuito	-	1	1	2	3	-	-	1	8
Parte in affitto e parte in uso gratuito	-	-	1	-	-	-	-	-	1
Parte in proprietà, parte in affitto e parte in uso gratuito	-	-	1	-	1	-	2	1	5
Con manodopera familiare prevalente	13	16	41	29	35	12	5	5	156
Solo in proprietà	-	3	4	4	3	4	1	-	19
Solo in affitto	-	-	-	-	-	-	-	-	-
Solo in uso gratuito	-	-	-	-	-	-	-	-	-
Parte in proprietà e parte in affitto	-	-	-	-	-	4	-	-	4
Parte in affitto e parte in uso gratuito	-	-	-	-	-	-	1	-	1
Con manodopera extrafamiliare prevalente	-	3	4	4	3	8	2	-	24
Solo in proprietà	18	23	35	22	16	10	1	2	127
Solo in affitto	-	-	2	-	-	1	-	-	3
Solo in uso gratuito	-	-	-	1	-	1	-	-	2
Parte in proprietà e parte in affitto	-	-	-	2	1	-	1	1	5
Parte in proprietà e parte in uso gratuito	-	-	-	-	2	1	-	-	3
Parte in affitto e parte in uso gratuito	-	-	-	-	-	-	-	-	-
Conduzione con salariati	18	23	37	25	19	13	2	3	140
Solo in affitto	-	1	-	-	-	-	-	-	1
Conduzione a colonia parziaria appoderata	-	1	-	-	-	-	-	-	1
Altra forma di conduzione	-	-	-	-	-	-	-	-	-
Solo in proprietà	630	506	694	353	136	59	7	3	2.388
Solo in affitto	8	15	14	15	13	6	3	1	75
Solo in uso gratuito	2	4	4	2	2	2	-	-	16
Parte in proprietà e parte in affitto	3	8	28	47	67	50	20	8	231
Parte in proprietà e parte in uso gratuito	8	5	18	18	12	3	2	1	67
Parte in affitto e parte in uso gratuito	-	-	2	1	1	1	1	-	6
Parte in proprietà, parte in affitto e parte in uso gratuito	-	-	1	3	6	3	4	1	18
TOTALE	651	538	761	439	237	124	37	14	2.801

Tavola 2.5 segue - Aziende e relativa superficie totale per classe di superficie totale, forma di conduzione, titolo di possesso dei terreni e zona altimetrica (superficie in ettari) - PIANURA

FORME DI CONDUZIONE TITOLI DI POSSESSO DEI TERRENI	CLASSI DI SUPERFICIE TOTALE								Totale
	Meno di 1	1 -- 2	2 -- 5	5 -- 10	10 -- 20	20 -- 50	50 -- 100	100 ed oltre	
AZIENDE									
Solo in proprietà	1.174	824	736	214	51	17	3	-	3.019
Solo in affitto	18	19	41	23	7	1	-	1	110
Solo in uso gratuito	17	11	9	2	-	-	-	-	39
Parte in proprietà e parte in affitto	4	16	51	39	27	15	6	-	158
Parte in proprietà e parte in uso gratuito	18	16	36	11	10	2	-	-	93
Parte in affitto e parte in uso gratuito	-	-	2	1	2	1	-	-	6
Parte in proprietà, parte in affitto e parte in uso gratuito	-	-	4	2	1	4	1	1	13
Con solo manodopera familiare	1.231	886	879	292	98	40	10	2	3.438
Solo in proprietà	1	14	14	5	10	4	-	-	48
Solo in affitto	1	1	-	3	-	-	1	-	6
Solo in uso gratuito	-	-	1	-	-	-	-	-	1
Parte in proprietà e parte in affitto	-	1	-	2	1	1	-	1	6
Parte in proprietà e parte in uso gratuito	-	-	2	-	-	-	-	-	2
Parte in affitto e parte in uso gratuito	-	-	-	-	-	-	-	-	-
Parte in proprietà, parte in affitto e parte in uso gratuito	-	-	-	-	-	-	-	-	-
Con manodopera familiare prevalente	2	16	17	10	11	5	1	1	63
Solo in proprietà	3	1	-	-	6	2	1	-	13
Solo in affitto	-	-	1	-	-	-	-	1	2
Solo in uso gratuito	-	-	-	-	-	-	-	1	1
Parte in proprietà e parte in affitto	-	-	1	-	-	-	1	-	2
Parte in affitto e parte in uso gratuito	-	-	-	-	-	-	-	-	-
Con manodopera extrafamiliare prevalente	3	1	2	-	6	2	2	2	18
Solo in proprietà	36	38	37	16	12	4	3	-	146
Solo in affitto	1	1	2	1	3	2	2	2	14
Solo in uso gratuito	1	2	-	1	-	-	-	-	4
Parte in proprietà e parte in affitto	-	-	2	1	1	2	-	-	6
Parte in proprietà e parte in uso gratuito	-	1	2	1	1	-	-	-	5
Parte in affitto e parte in uso gratuito	-	-	-	-	1	-	-	-	1
Conduzione con salariati	38	42	43	20	18	8	5	2	176
Solo in affitto	-	2	-	-	-	-	-	-	2
Conduzione a colonia parziaria appoderata	-	2	-	-	-	-	-	-	2
Altra forma di conduzione	-	-	-	-	-	-	-	-	-
Solo in proprietà	1.214	877	787	235	79	27	7	-	3.226
Solo in affitto	20	23	44	27	10	3	3	4	134
Solo in uso gratuito	18	13	10	3	-	-	-	1	45
Parte in proprietà e parte in affitto	4	17	54	42	29	18	7	1	172
Parte in proprietà e parte in uso gratuito	18	17	40	12	11	2	-	-	100
Parte in affitto e parte in uso gratuito	-	-	2	1	3	1	-	-	7
Parte in proprietà, parte in affitto e parte in uso gratuito	-	-	4	2	1	4	1	1	13
TOTALE	1.274	947	941	322	133	55	18	7	3.697

Tavola 2.5 segue - Aziende e relativa superficie totale per classe di superficie totale, forma di conduzione, titolo di possesso dei terreni e zona altimetrica (superficie in ettari) - TOTALE

FORME DI CONDUZIONE TITOLI DI POSSESSO DEI TERRENI	CLASSI DI SUPERFICIE TOTALE								
	Meno di 1	1 -- 2	2 -- 5	5 -- 10	10 -- 20	20 -- 50	50 -- 100	100 ed oltre	Totale
SUPERFICIE TOTALE									
Solo in proprietà	960,82	1.800,59	4.251,69	3.525,98	1.982,73	1.608,68	452,63	174,60	14.757,72
Solo in affitto	16,96	46,79	162,94	247,57	216,55	91,00	201,73	658,03	1.641,57
Solo in uso gratuito	10,48	20,23	39,01	21,18	28,25	21,32	-	-	140,47
Parte in proprietà e parte in affitto	5,52	35,62	266,12	609,78	1.206,16	1.805,99	1.441,76	531,50	5.902,45
Parte in proprietà e parte in uso gratuito	16,34	26,23	169,27	190,05	225,87	126,50	148,49	-	902,75
Parte in affitto e parte in uso gratuito	-	-	11,87	11,69	45,91	47,04	-	-	116,51
Parte in proprietà, parte in affitto e parte in uso gratuito	-	-	14,97	36,07	80,92	233,88	183,90	100,55	650,29
Con solo manodopera familiare	1.010,12	1.929,46	4.915,87	4.642,32	3.786,39	3.934,41	2.428,51	1.464,68	24.111,76
Solo in proprietà	8,85	42,42	168,45	185,37	384,25	215,24	56,29	-	1.060,87
Solo in affitto	0,36	1,08	7,52	39,54	50,51	69,15	54,69	-	222,85
Solo in uso gratuito	-	-	2,83	-	-	-	-	-	2,83
Parte in proprietà e parte in affitto	-	1,00	2,63	27,92	158,29	190,12	126,08	548,88	1.054,92
Parte in proprietà e parte in uso gratuito	-	1,11	9,04	10,41	39,97	-	-	102,21	162,74
Parte in affitto e parte in uso gratuito	-	-	3,66	-	-	-	-	-	3,66
Parte in proprietà, parte in affitto e parte in uso gratuito	-	-	3,13	-	16,73	-	169,94	117,96	307,76
Con manodopera familiare prevalente	9,21	45,61	197,26	263,24	649,75	474,51	407,00	769,05	2.815,63
Solo in proprietà	1,55	5,16	11,88	29,42	130,91	205,13	124,64	-	508,69
Solo in affitto	-	-	2,55	-	-	-	-	2.820,83	2.823,38
Solo in uso gratuito	-	-	-	-	-	-	-	104,24	104,24
Parte in proprietà e parte in affitto	-	-	3,23	-	-	124,14	60,59	-	187,96
Parte in affitto e parte in uso gratuito	-	-	-	-	-	-	68,02	-	68,02
Con manodopera extrafamiliare prevalente	1,55	5,16	17,66	29,42	130,91	329,27	253,25	2.925,07	3.692,29
Solo in proprietà	37,85	81,18	229,59	249,35	396,63	364,19	300,70	419,98	2.079,47
Solo in affitto	0,50	1,61	14,00	5,68	40,52	75,63	165,64	931,28	1.234,86
Solo in uso gratuito	0,70	2,50	-	15,47	-	36,49	-	-	55,16
Parte in proprietà e parte in affitto	-	-	7,31	18,58	26,80	73,10	69,41	142,78	337,98
Parte in proprietà e parte in uso gratuito	-	1,25	7,83	5,36	48,61	23,41	-	-	86,46
Parte in affitto e parte in uso gratuito	-	-	-	-	16,36	-	-	-	16,36
Conduzione con salariati	39,05	86,54	258,73	294,44	528,92	572,82	535,75	1.494,04	3.810,29
Solo in affitto	-	4,01	-	-	-	-	-	-	4,01
Conduzione a colonia parziaria appoderata	-	4,01	-	-	-	-	-	-	4,01
Altra forma di conduzione	-	-	-	-	-	-	-	-	-
Solo in proprietà	1.009,07	1.929,35	4.661,61	3.990,12	2.894,52	2.393,24	934,26	594,58	18.406,75
Solo in affitto	17,82	53,49	187,01	292,79	307,58	235,78	422,06	4.410,14	5.926,67
Solo in uso gratuito	11,18	22,73	41,84	36,65	28,25	57,81	-	104,24	302,70
Parte in proprietà e parte in affitto	5,52	36,62	279,29	656,28	1.391,25	2.193,35	1.697,84	1.223,16	7.483,31
Parte in proprietà e parte in uso gratuito	16,34	28,59	186,14	205,82	314,45	149,91	148,49	102,21	1.151,95
Parte in affitto e parte in uso gratuito	-	-	15,53	11,69	62,27	47,04	68,02	-	204,55
Parte in proprietà, parte in affitto e parte in uso gratuito	-	-	18,10	36,07	97,65	233,88	353,84	218,51	958,05
TOTALE	1.059,93	2.070,78	5.389,52	5.229,42	5.095,97	5.311,01	3.624,51	6.652,84	34.433,39

Tavola 2.5 segue - Aziende e relativa superficie totale per classe di superficie totale, forma di conduzione, titolo di possesso dei terreni e zona altimetrica (superficie in ettari) - COLLINA

FORME DI CONDUZIONE TITOLI DI POSSESSO DEI TERRENI	CLASSI DI SUPERFICIE TOTALE								Totale
	Meno di 1	1 -- 2	2 -- 5	5 -- 10	10 -- 20	20 -- 50	50 -- 100	100 ed oltre	
SUPERFICIE TOTALE									
Solo in proprietà	335,85	662,33	1.982,65	2.091,92	1.318,57	1.119,11	286,70	174,60	7.971,73
Solo in affitto	5,04	20,13	32,42	87,32	127,33	70,03	201,73	135,04	679,04
Solo in uso gratuito	0,71	5,33	12,27	5,05	28,25	21,32	-	-	72,93
Parte in proprietà e parte in affitto	2,65	11,41	88,39	334,68	819,77	1.283,15	1.072,46	531,50	4.144,01
Parte in proprietà e parte in uso gratuito	4,89	5,84	50,38	112,48	94,34	73,09	148,49	-	489,51
Parte in affitto e parte in uso gratuito	-	-	2,45	6,59	17,68	20,05	-	-	46,77
Parte in proprietà, parte in affitto e parte in uso gratuito	-	-	-	23,04	67,22	73,34	110,06	-	273,66
Con solo manodopera familiare	349,14	705,04	2.168,56	2.661,08	2.473,16	2.660,09	1.819,44	841,14	13.677,65
Solo in proprietà	8,25	22,41	122,94	146,41	237,09	103,11	56,29	-	696,50
Solo in affitto	-	-	7,52	19,85	50,51	69,15	-	-	147,03
Solo in uso gratuito	-	-	-	-	-	-	-	-	-
Parte in proprietà e parte in affitto	-	-	2,63	16,17	142,44	167,67	126,08	435,58	890,57
Parte in proprietà e parte in uso gratuito	-	1,11	2,74	10,41	39,97	-	-	102,21	156,44
Parte in affitto e parte in uso gratuito	-	-	3,66	-	-	-	-	-	3,66
Parte in proprietà, parte in affitto e parte in uso gratuito	-	-	3,13	-	16,73	-	169,94	117,96	307,76
Con manodopera familiare prevalente	8,25	23,52	142,62	192,84	486,74	339,93	352,31	655,75	2.201,96
Solo in proprietà	-	3,46	11,88	29,42	34,57	130,54	74,63	-	284,50
Solo in affitto	-	-	-	-	-	-	-	-	-
Solo in uso gratuito	-	-	-	-	-	-	-	-	-
Parte in proprietà e parte in affitto	-	-	-	-	-	124,14	-	-	124,14
Parte in affitto e parte in uso gratuito	-	-	-	-	-	-	68,02	-	68,02
Con manodopera extrafamiliare prevalente	-	3,46	11,88	29,42	34,57	254,68	142,65	-	476,66
Solo in proprietà	12,69	32,30	114,31	148,26	233,26	263,77	55,02	419,98	1.279,59
Solo in affitto	-	-	7,31	-	-	26,76	-	-	34,07
Solo in uso gratuito	-	-	-	8,33	-	36,49	-	-	44,82
Parte in proprietà e parte in affitto	-	-	-	12,71	11,56	-	69,41	142,78	236,46
Parte in proprietà e parte in uso gratuito	-	-	-	-	34,77	23,41	-	-	58,18
Parte in affitto e parte in uso gratuito	-	-	-	-	-	-	-	-	-
Conduzione con salariati	12,69	32,30	121,62	169,30	279,59	350,43	124,43	562,76	1.653,12
Solo in affitto	-	1,06	-	-	-	-	-	-	1,06
Conduzione a colonia parziaria appoderata	-	1,06	-	-	-	-	-	-	1,06
Altra forma di conduzione	-	-	-	-	-	-	-	-	-
Solo in proprietà	356,79	720,50	2.231,78	2.416,01	1.823,49	1.616,53	472,64	594,58	10.232,32
Solo in affitto	5,04	21,19	47,25	107,17	177,84	165,94	201,73	135,04	861,20
Solo in uso gratuito	0,71	5,33	12,27	13,38	28,25	57,81	-	-	117,75
Parte in proprietà e parte in affitto	2,65	11,41	91,02	363,56	973,77	1.574,96	1.267,95	1.109,86	5.395,18
Parte in proprietà e parte in uso gratuito	4,89	6,95	53,12	122,89	169,08	96,50	148,49	102,21	704,13
Parte in affitto e parte in uso gratuito	-	-	6,11	6,59	17,68	20,05	68,02	-	118,45
Parte in proprietà, parte in affitto e parte in uso gratuito	-	-	3,13	23,04	83,95	73,34	280,00	117,96	581,42
TOTALE	370,08	765,38	2.444,68	3.052,64	3.274,06	3.605,13	2.438,83	2.059,65	18.010,45

Tavola 2.5 segue - Aziende e relativa superficie totale per classe di superficie totale, forma di conduzione, titolo di possesso dei terreni e zona altimetrica (superficie in ettari) - PIANURA

FORME DI CONDUZIONE TITOLI DI POSSESSO DEI TERRENI	CLASSI DI SUPERFICIE TOTALE								
	Meno di 1	1 -- 2	2 -- 5	5 -- 10	10 -- 20	20 -- 50	50 -- 100	100 ed oltre	Totale
SUPERFICIE TOTALE									
Solo in proprietà	624,97	1.138,26	2.269,04	1.434,06	664,16	489,57	165,93	-	6.785,99
Solo in affitto	11,92	26,66	130,52	160,25	89,22	20,97	-	522,99	962,53
Solo in uso gratuito	9,77	14,90	26,74	16,13	-	-	-	-	67,54
Parte in proprietà e parte in affitto	2,87	24,21	177,73	275,10	386,39	522,84	369,30	-	1.758,44
Parte in proprietà e parte in uso gratuito	11,45	20,39	118,89	77,57	131,53	53,41	-	-	413,24
Parte in affitto e parte in uso gratuito	-	-	9,42	5,10	28,23	26,99	-	-	69,74
Parte in proprietà, parte in affitto e parte in uso gratuito	-	-	14,97	13,03	13,70	160,54	73,84	100,55	376,63
Con solo manodopera familiare	660,98	1.224,42	2.747,31	1.981,24	1.313,23	1.274,32	609,07	623,54	10.434,11
Solo in proprietà	0,60	20,01	45,51	38,96	147,16	112,13	-	-	364,37
Solo in affitto	0,36	1,08	-	19,69	-	-	54,69	-	75,82
Solo in uso gratuito	-	-	2,83	-	-	-	-	-	2,83
Parte in proprietà e parte in affitto	-	1,00	-	11,75	15,85	22,45	-	113,30	164,35
Parte in proprietà e parte in uso gratuito	-	-	6,30	-	-	-	-	-	6,30
Parte in affitto e parte in uso gratuito	-	-	-	-	-	-	-	-	-
Parte in proprietà, parte in affitto e parte in uso gratuito	-	-	-	-	-	-	-	-	-
Con manodopera familiare prevalente	0,96	22,09	54,64	70,40	163,01	134,58	54,69	113,30	613,67
Solo in proprietà	1,55	1,70	-	-	96,34	74,59	50,01	-	224,19
Solo in affitto	-	-	2,55	-	-	-	-	2.820,83	2.823,38
Solo in uso gratuito	-	-	-	-	-	-	-	104,24	104,24
Parte in proprietà e parte in affitto	-	-	3,23	-	-	-	60,59	-	63,82
Parte in affitto e parte in uso gratuito	-	-	-	-	-	-	-	-	-
Con manodopera extrafamiliare prevalente	1,55	1,70	5,78	-	96,34	74,59	110,60	2.925,07	3.215,63
Solo in proprietà	25,16	48,88	115,28	101,09	163,37	100,42	245,68	-	799,88
Solo in affitto	0,50	1,61	6,69	5,68	40,52	48,87	165,64	931,28	1.200,79
Solo in uso gratuito	0,70	2,50	-	7,14	-	-	-	-	10,34
Parte in proprietà e parte in affitto	-	-	7,31	5,87	15,24	73,10	-	-	101,52
Parte in proprietà e parte in uso gratuito	-	1,25	7,83	5,36	13,84	-	-	-	28,28
Parte in affitto e parte in uso gratuito	-	-	-	-	16,36	-	-	-	16,36
Conduzione con salariati	26,36	54,24	137,11	125,14	249,33	222,39	411,32	931,28	2.157,17
Solo in affitto	-	2,95	-	-	-	-	-	-	2,95
Conduzione a colonia parziaria appoderata	-	2,95	-	-	-	-	-	-	2,95
Altra forma di conduzione	-	-	-	-	-	-	-	-	-
Solo in proprietà	652,28	1.208,85	2.429,83	1.574,11	1.071,03	776,71	461,62	-	8.174,43
Solo in affitto	12,78	32,30	139,76	185,62	129,74	69,84	220,33	4.275,10	5.065,47
Solo in uso gratuito	10,47	17,40	29,57	23,27	-	-	-	104,24	184,95
Parte in proprietà e parte in affitto	2,87	25,21	188,27	292,72	417,48	618,39	429,89	113,30	2.088,13
Parte in proprietà e parte in uso gratuito	11,45	21,64	133,02	82,93	145,37	53,41	-	-	447,82
Parte in affitto e parte in uso gratuito	-	-	9,42	5,10	44,59	26,99	-	-	86,10
Parte in proprietà, parte in affitto e parte in uso gratuito	-	-	14,97	13,03	13,70	160,54	73,84	100,55	376,63
TOTALE	689,85	1.305,40	2.944,84	2.176,78	1.821,91	1.705,88	1.185,68	4.593,19	16.423,53

Tavola 2.6 - Aziende e relativa superficie agricola utilizzata (SAU) per classe di superficie agricola utilizzata, forma di conduzione, titolo di possesso dei terreni e zona altimetrica (superficie in ettari) - TOTALE

FORME DI CONDUZIONE TITOLI DI POSSESSO DEI TERRENI	CLASSI DI SUPERFICIE AGRICOLA UTILIZZATA								Totale
	Meno di 1	1 -- 2	2 -- 5	5 -- 10	10 -- 20	20 -- 50	50 -- 100	100 ed oltre	
AZIENDE									
Solo in proprietà	2.243	1.125	1.192	416	124	45	3	1	5.149
Solo in affitto	34	39	48	35	14	4	2	2	178
Solo in uso gratuito	25	13	13	2	3	1	-	-	57
Parte in proprietà e parte in affitto	8	24	77	81	82	52	18	4	346
Parte in proprietà e parte in uso gratuito	32	19	49	25	13	4	-	-	142
Parte in affitto e parte in uso gratuito	-	-	4	1	4	1	-	-	10
Parte in proprietà, parte in affitto e parte in uso gratuito	-	-	4	5	7	6	3	-	25
Con solo manodopera familiare	2.342	1.220	1.387	565	247	113	26	7	5.907
Solo in proprietà	25	25	52	23	25	7	-	-	157
Solo in affitto	1	1	2	7	4	2	1	-	18
Solo in uso gratuito	-	-	1	-	-	-	-	-	1
Parte in proprietà e parte in affitto	-	-	2	4	9	7	3	2	27
Parte in proprietà e parte in uso gratuito	-	2	4	2	1	1	-	-	10
Parte in affitto e parte in uso gratuito	-	-	1	-	-	-	-	-	1
Parte in proprietà, parte in affitto e parte in uso gratuito	-	-	1	-	1	1	2	-	5
Con manodopera familiare prevalente	26	28	63	36	40	18	6	2	219
Solo in proprietà	3	6	5	2	8	7	1	-	32
Solo in affitto	1	-	-	-	-	-	1	1	3
Solo in uso gratuito	-	-	-	-	-	-	1	-	1
Parte in proprietà e parte in affitto	-	-	1	-	1	3	-	-	5
Parte in affitto e parte in uso gratuito	-	-	-	-	-	1	-	-	1
Con manodopera extrafamiliare prevalente	4	6	6	2	9	11	3	1	42
Solo in proprietà	74	56	71	37	20	11	3	2	274
Solo in affitto	1	1	6	-	4	2	2	2	18
Solo in uso gratuito	1	2	1	1	-	1	-	-	6
Parte in proprietà e parte in affitto	-	-	1	3	2	2	1	1	10
Parte in proprietà e parte in uso gratuito	-	1	2	1	2	1	-	-	7
Parte in affitto e parte in uso gratuito	-	-	-	-	1	-	-	-	1
Conduzione con salariati	76	60	81	42	29	17	6	5	316
Solo in affitto	3	-	-	-	-	-	-	-	3
Conduzione a colonia parziaria appoderata	3	-	-	-	-	-	-	-	3
Altra forma di conduzione	-	-	-	-	-	-	-	-	-
Solo in proprietà	2.345	1.212	1.320	478	177	70	7	3	5.612
Solo in affitto	40	41	56	42	22	8	6	5	220
Solo in uso gratuito	26	15	15	3	3	2	1	-	65
Parte in proprietà e parte in affitto	8	24	81	88	94	64	22	7	388
Parte in proprietà e parte in uso gratuito	32	22	55	28	16	6	-	-	159
Parte in affitto e parte in uso gratuito	-	-	5	1	5	2	-	-	13
Parte in proprietà, parte in affitto e parte in uso gratuito	-	-	5	5	8	7	5	-	30
TOTALE	2.451	1.314	1.537	645	325	159	41	15	6.485

Tavola 2.6 segue - Aziende e relativa superficie agricola utilizzata (SAU) per classe di superficie agricola utilizzata, forma di conduzione, titolo di possesso dei terreni e zona altimetrica (superficie in ettari) - COLLINA

FORME DI CONDUZIONE TITOLI DI POSSESSO DEI TERRENI	CLASSI DI SUPERFICIE AGRICOLA UTILIZZATA								Totale
	Meno di 1	1 -- 2	2 -- 5	5 -- 10	10 -- 20	10 -- 50	50 -- 100	100 ed oltre	
AZIENDE									
Solo in proprietà	813	431	534	241	82	28	2	1	2.132
Solo in affitto	11	16	10	13	8	4	2	1	65
Solo in uso gratuito	3	4	5	-	3	-	-	-	15
Parte in proprietà e parte in affitto	3	10	28	43	57	37	12	4	194
Parte in proprietà e parte in uso gratuito	8	6	18	13	5	3	-	-	53
Parte in affitto e parte in uso gratuito	-	-	1	1	2	-	-	-	4
Parte in proprietà, parte in affitto e parte in uso gratuito	-	-	-	4	6	2	1	-	13
Con solo manodopera familiare	838	467	596	315	163	74	17	6	2.476
Solo in proprietà	18	16	38	18	15	3	-	-	108
Solo in affitto	-	-	2	3	4	2	-	-	11
Solo in uso gratuito	-	-	-	-	-	-	-	-	-
Parte in proprietà e parte in affitto	-	-	1	4	8	6	3	1	23
Parte in proprietà e parte in uso gratuito	-	1	3	2	1	1	-	-	8
Parte in affitto e parte in uso gratuito	-	-	1	-	-	-	-	-	1
Parte in proprietà, parte in affitto e parte in uso gratuito	-	-	1	-	1	1	2	-	5
Con manodopera familiare prevalente	18	17	46	27	29	13	5	1	156
Solo in proprietà	-	5	5	2	2	4	1	-	19
Solo in affitto	-	-	-	-	-	-	-	-	-
Solo in uso gratuito	-	-	-	-	-	-	-	-	-
Parte in proprietà e parte in affitto	-	-	-	-	1	3	-	-	4
Parte in affitto e parte in uso gratuito	-	-	-	-	-	1	-	-	1
Con manodopera extrafamiliare prevalente	-	5	5	2	3	8	1	-	24
Solo in proprietà	25	22	39	21	11	8	-	2	128
Solo in affitto	-	-	2	-	1	-	-	-	3
Solo in uso gratuito	-	-	1	-	-	1	-	-	2
Parte in proprietà e parte in affitto	-	-	-	2	1	-	1	1	5
Parte in proprietà e parte in uso gratuito	-	-	-	-	1	1	-	-	2
Parte in affitto e parte in uso gratuito	-	-	-	-	-	-	-	-	-
Conduzione con salariati	25	22	42	23	14	10	1	3	140
Solo in affitto	1	-	-	-	-	-	-	-	1
Conduzione a colonia parziaria appoderata	1	-	-	-	-	-	-	-	1
Altra forma di conduzione	-	-	-	-	-	-	-	-	-
Solo in proprietà	856	474	616	282	110	43	3	3	2.387
Solo in affitto	12	16	14	16	13	6	2	1	80
Solo in uso gratuito	3	4	6	-	3	1	-	-	17
Parte in proprietà e parte in affitto	3	10	29	49	67	46	16	6	226
Parte in proprietà e parte in uso gratuito	8	7	21	15	7	5	-	-	63
Parte in affitto e parte in uso gratuito	-	-	2	1	2	1	-	-	6
Parte in proprietà, parte in affitto e parte in uso gratuito	-	-	1	4	7	3	3	-	18
TOTALE	882	511	689	367	209	105	24	10	2.797

Tavola 2.6 segue - Aziende e relativa superficie agricola utilizzata (SAU) per classe di superficie agricola utilizzata, forma di conduzione, titolo di possesso dei terreni e zona altimetrica (superficie in ettari) - PIANURA

FORME DI CONDUZIONE TITOLI DI POSSESSO DEI TERRENI	CLASSI DI SUPERFICIE AGRICOLA UTILIZZATA								Totale
	Meno di 1	1 -- 2	2 -- 5	5 -- 10	10 -- 20	20 -- 50	50 -- 100	100 ed oltre	
AZIENDE									
Solo in proprietà	1.430	694	658	175	42	17	1	-	3.017
Solo in affitto	23	23	38	22	6	-	-	1	113
Solo in uso gratuito	22	9	8	2	-	1	-	-	42
Parte in proprietà e parte in affitto	5	14	49	38	25	15	6	-	152
Parte in proprietà e parte in uso gratuito	24	13	31	12	8	1	-	-	89
Parte in affitto e parte in uso gratuito	-	-	3	-	2	1	-	-	6
Parte in proprietà, parte in affitto e parte in uso gratuito	-	-	4	1	1	4	2	-	12
Con solo manodopera familiare	1.504	753	791	250	84	39	9	1	3.431
Solo in proprietà	7	9	14	5	10	4	-	-	49
Solo in affitto	1	1	-	4	-	-	1	-	7
Solo in uso gratuito	-	-	1	-	-	-	-	-	1
Parte in proprietà e parte in affitto	-	-	1	-	1	1	-	1	4
Parte in proprietà e parte in uso gratuito	-	1	1	-	-	-	-	-	2
Parte in affitto e parte in uso gratuito	-	-	-	-	-	-	-	-	-
Parte in proprietà, parte in affitto e parte in uso gratuito	-	-	-	-	-	-	-	-	-
Con manodopera familiare prevalente	8	11	17	9	11	5	1	1	63
Solo in proprietà	3	1	-	-	6	3	-	-	13
Solo in affitto	1	-	-	-	-	-	1	1	3
Solo in uso gratuito	-	-	-	-	-	-	1	-	1
Parte in proprietà e parte in affitto	-	-	1	-	-	-	-	-	1
Parte in affitto e parte in uso gratuito	-	-	-	-	-	-	-	-	-
Con manodopera extrafamiliare prevalente	4	1	1	-	6	3	2	1	18
Solo in proprietà	49	34	32	16	9	3	3	-	146
Solo in affitto	1	1	4	-	3	2	2	2	15
Solo in uso gratuito	1	2	-	1	-	-	-	-	4
Parte in proprietà e parte in affitto	-	-	1	1	1	2	-	-	5
Parte in proprietà e parte in uso gratuito	-	1	2	1	1	-	-	-	5
Parte in affitto e parte in uso gratuito	-	-	-	-	1	-	-	-	1
Conduzione con salariati	51	38	39	19	15	7	5	2	176
Solo in affitto	2	-	-	-	-	-	-	-	2
Conduzione a colonia parziaria appoderata	2	-	-	-	-	-	-	-	2
Altra forma di conduzione	-	-	-	-	-	-	-	-	-
Solo in proprietà	1.489	738	704	196	67	27	4	-	3.225
Solo in affitto	28	25	42	26	9	2	4	4	140
Solo in uso gratuito	23	11	9	3	-	1	1	-	48
Parte in proprietà e parte in affitto	5	14	52	39	27	18	6	1	162
Parte in proprietà e parte in uso gratuito	24	15	34	13	9	1	-	-	96
Parte in affitto e parte in uso gratuito	-	-	3	-	3	1	-	-	7
Parte in proprietà, parte in affitto e parte in uso gratuito	-	-	4	1	1	4	2	-	12
TOTALE	1.569	803	848	278	116	54	17	5	3.690

Tavola 2.6 segue - Aziende e relativa superficie agricola utilizzata (SAU) per classe di superficie agricola utilizzata, forma di conduzione, titolo di possesso dei terreni e zona altimetrica (superficie in ettari) - TOTALE

FORME DI CONDUZIONE TITOLI DI POSSESSO DEI TERRENI	CLASSI DI SUPERFICIE AGRICOLA UTILIZZATA								Totale
	Meno di 1	1 -- 2	2 -- 5	5 -- 10	10 -- 20	20 -- 50	50 -- 100	100 ed oltre	
SUPERFICIE AGRICOLA UTILIZZATA									
Solo in proprietà	1.089,34	1.583,83	3.721,35	2.824,25	1.661,63	1.338,49	217,72	169,25	12.605,86
Solo in affitto	20,79	57,79	159,36	240,17	189,44	132,29	127,20	482,31	1.409,35
Solo in uso gratuito	12,37	17,66	38,76	15,42	39,90	20,40	-	-	144,51
Parte in proprietà e parte in affitto	5,74	34,67	254,93	583,75	1.149,94	1.705,69	1.134,44	498,04	5.367,20
Parte in proprietà e parte in uso gratuito	19,21	28,65	159,21	175,62	165,49	124,57	-	-	672,75
Parte in affitto e parte in uso gratuito	-	-	15,74	6,54	62,70	26,99	-	-	111,97
Parte in proprietà, parte in affitto e parte in uso gratuito	-	-	13,97	36,80	102,14	233,77	218,55	-	605,23
Con solo manodopera familiare	1.147,45	1.722,60	4.363,32	3.882,55	3.371,24	3.582,20	1.697,91	1.149,60	20.916,87
Solo in proprietà	15,75	37,41	173,20	153,33	336,73	193,16	-	-	909,58
Solo in affitto	0,36	1,05	6,59	49,22	52,03	47,16	54,69	-	211,10
Solo in uso gratuito	-	-	2,65	-	-	-	-	-	2,65
Parte in proprietà e parte in affitto	-	-	7,19	31,75	139,87	204,27	249,62	271,30	904,00
Parte in proprietà e parte in uso gratuito	-	2,95	13,74	16,50	10,64	40,50	-	-	84,33
Parte in affitto e parte in uso gratuito	-	-	3,24	-	-	-	-	-	3,24
Parte in proprietà, parte in affitto e parte in uso gratuito	-	-	2,98	-	15,72	41,80	166,44	-	226,94
Con manodopera familiare prevalente	16,11	41,41	209,59	250,80	554,99	526,89	470,75	271,30	2.341,84
Solo in proprietà	0,76	7,85	15,11	14,99	112,99	235,17	62,12	-	448,99
Solo in affitto	0,14	-	-	-	-	-	59,86	2.207,97	2.267,97
Solo in uso gratuito	-	-	-	-	-	-	87,73	-	87,73
Parte in proprietà e parte in affitto	-	-	2,40	-	15,95	93,00	-	-	111,35
Parte in affitto e parte in uso gratuito	-	-	-	-	-	44,90	-	-	44,90
Con manodopera extrafamiliare prevalente	0,90	7,85	17,51	14,99	128,94	373,07	209,71	2.207,97	2.960,94
Solo in proprietà	45,34	75,57	226,80	254,61	278,11	281,14	217,71	360,39	1.739,67
Solo in affitto	0,40	1,35	20,63	-	53,28	45,29	140,69	626,04	887,68
Solo in uso gratuito	0,60	2,39	4,80	7,14	-	28,14	-	-	43,07
Parte in proprietà e parte in affitto	-	-	2,90	16,91	25,41	58,60	68,38	110,44	282,64
Parte in proprietà e parte in uso gratuito	-	1,25	7,63	5,09	29,47	20,78	-	-	64,22
Parte in affitto e parte in uso gratuito	-	-	-	-	13,68	-	-	-	13,68
Conduzione con salariati	46,34	80,56	262,76	283,75	399,95	433,95	426,78	1.096,87	3.030,96
Solo in affitto	1,40	-	-	-	-	-	-	-	1,40
Conduzione a colonia parziaria appoderata	1,40	-	-	-	-	-	-	-	1,40
Altra forma di conduzione	-	-	-	-	-	-	-	-	-
Solo in proprietà	1.151,19	1.704,66	4.136,46	3.247,18	2.389,46	2.047,96	497,55	529,64	15.704,10
Solo in affitto	23,09	60,19	186,58	289,39	294,75	224,74	382,44	3.316,32	4.777,50
Solo in uso gratuito	12,97	20,05	46,21	22,56	39,90	48,54	87,73	-	277,96
Parte in proprietà e parte in affitto	5,74	34,67	267,42	632,41	1.331,17	2.061,56	1.452,44	879,78	6.665,19
Parte in proprietà e parte in uso gratuito	19,21	32,85	180,58	197,21	205,60	185,85	-	-	821,30
Parte in affitto e parte in uso gratuito	-	-	18,98	6,54	76,38	71,89	-	-	173,79
Parte in proprietà, parte in affitto e parte in uso gratuito	-	-	16,95	36,80	117,86	275,57	384,99	-	832,17
TOTALE	1.212,20	1.852,42	4.853,18	4.432,09	4.455,12	4.916,11	2.805,15	4.725,74	29.252,01

Tavola 2.6 segue - Aziende e relativa superficie agricola utilizzata (SAU) per classe di superficie agricola utilizzata, forma di conduzione, titolo di possesso dei terreni e zona altimetrica (superficie in ettari) - COLLINA

FORME DI CONDUZIONE TITOLI DI POSSESSO DEI TERRENI	CLASSI DI SUPERFICIE AGRICOLA UTILIZZATA								
	Meno di 1	1 -- 2	2 -- 5	5 -- 10	10 -- 20	20 -- 50	50 -- 100	100 ed oltre	Totale
SUPERFICIE AGRICOLA UTILIZZATA									
Solo in proprietà	407,41	611,66	1.691,46	1.653,50	1.130,45	831,14	164,71	169,25	6.659,58
Solo in affitto	6,65	23,53	34,12	85,53	105,20	132,29	127,20	109,47	623,99
Solo in uso gratuito	1,53	5,25	14,98	-	39,90	-	-	-	61,66
Parte in proprietà e parte in affitto	2,39	14,68	90,27	323,75	799,18	1.208,07	783,76	498,04	3.720,14
Parte in proprietà e parte in uso gratuito	4,29	8,13	55,92	88,72	65,72	98,97	-	-	321,75
Parte in affitto e parte in uso gratuito	-	-	2,35	6,54	35,35	-	-	-	44,24
Parte in proprietà, parte in affitto e parte in uso gratuito	-	-	-	31,09	89,10	76,88	50,10	-	247,17
Con solo manodopera familiare	422,27	663,25	1.889,10	2.189,13	2.264,90	2.347,35	1.125,77	776,76	11.678,53
Solo in proprietà	11,06	24,53	131,77	116,98	197,40	91,20	-	-	572,94
Solo in affitto	-	-	6,59	24,17	52,03	47,16	-	-	129,95
Solo in uso gratuito	-	-	-	-	-	-	-	-	-
Parte in proprietà e parte in affitto	-	-	2,50	31,75	126,72	182,72	249,62	160,30	753,61
Parte in proprietà e parte in uso gratuito	-	1,05	10,49	16,50	10,64	40,50	-	-	79,18
Parte in affitto e parte in uso gratuito	-	-	3,24	-	-	-	-	-	3,24
Parte in proprietà, parte in affitto e parte in uso gratuito	-	-	2,98	-	15,72	41,80	166,44	-	226,94
Con manodopera familiare prevalente	11,06	25,58	157,57	189,40	402,51	403,38	416,06	160,30	1.765,86
Solo in proprietà	-	6,25	15,11	14,99	21,60	125,39	62,12	-	245,46
Solo in affitto	-	-	-	-	-	-	-	-	-
Solo in uso gratuito	-	-	-	-	-	-	-	-	-
Parte in proprietà e parte in affitto	-	-	-	-	15,95	93,00	-	-	108,95
Parte in affitto e parte in uso gratuito	-	-	-	-	-	44,90	-	-	44,90
Con manodopera extrafamiliare prevalente	-	6,25	15,11	14,99	37,55	263,29	62,12	-	399,31
Solo in proprietà	15,19	29,82	124,78	147,86	166,67	213,73	-	360,39	1.058,44
Solo in affitto	-	-	5,91	-	15,00	-	-	-	20,91
Solo in uso gratuito	-	-	4,80	-	-	28,14	-	-	32,94
Parte in proprietà e parte in affitto	-	-	-	11,30	11,56	-	68,38	110,44	201,68
Parte in proprietà e parte in uso gratuito	-	-	-	-	16,17	20,78	-	-	36,95
Parte in affitto e parte in uso gratuito	-	-	-	-	-	-	-	-	-
Conduzione con salariati	15,19	29,82	135,49	159,16	209,40	262,65	68,38	470,83	1.350,92
Solo in affitto	0,91	-	-	-	-	-	-	-	0,91
Conduzione a colonia parziaria appoderata	0,91	-	-	-	-	-	-	-	0,91
Altra forma di conduzione	-	-	-	-	-	-	-	-	-
Solo in proprietà	433,66	672,26	1.963,12	1.933,33	1.516,12	1.261,46	226,83	529,64	8.536,42
Solo in affitto	7,56	23,53	46,62	109,70	172,23	179,45	127,20	109,47	775,76
Solo in uso gratuito	1,53	5,25	19,78	-	39,90	28,14	-	-	94,60
Parte in proprietà e parte in affitto	2,39	14,68	92,77	366,80	953,41	1.483,79	1.101,76	768,78	4.784,38
Parte in proprietà e parte in uso gratuito	4,29	9,18	66,41	105,22	92,53	160,25	-	-	437,88
Parte in affitto e parte in uso gratuito	-	-	5,59	6,54	35,35	44,90	-	-	92,38
Parte in proprietà, parte in affitto e parte in uso gratuito	-	-	2,98	31,09	104,82	118,68	216,54	-	474,11
TOTALE	449,43	724,90	2.197,27	2.552,68	2.914,36	3.276,67	1.672,33	1.407,89	15.195,53

Tavola 2.6 segue - Aziende e relativa superficie agricola utilizzata (SAU) per classe di superficie agricola utilizzata, forma di conduzione, titolo di possesso dei terreni e zona altimetrica (superficie in ettari) - PIANURA

FORME DI CONDUZIONE TITOLI DI POSSESSO DEI TERRENI	CLASSI DI SUPERFICIE AGRICOLA UTILIZZATA								Totale
	Meno di 1	1 -- 2	2 -- 5	5 -- 10	10 -- 20	20 -- 50	50 -- 100	100 ed oltre	
SUPERFICIE AGRICOLA UTILIZZATA									
Solo in proprietà	681,93	972,17	2.029,89	1.170,75	531,18	507,35	53,01	-	5.946,28
Solo in affitto	14,14	34,26	125,24	154,64	84,24	-	-	372,84	785,36
Solo in uso gratuito	10,84	12,41	23,78	15,42	-	20,40	-	-	82,85
Parte in proprietà e parte in affitto	3,35	19,99	164,66	260,00	350,76	497,62	350,68	-	1.647,06
Parte in proprietà e parte in uso gratuito	14,92	20,52	103,29	86,90	99,77	25,60	-	-	351,00
Parte in affitto e parte in uso gratuito	-	-	13,39	-	27,35	26,99	-	-	67,73
Parte in proprietà, parte in affitto e parte in uso gratuito	-	-	13,97	5,71	13,04	156,89	168,45	-	358,06
Con solo manodopera familiare	725,18	1.059,35	2.474,22	1.693,42	1.106,34	1.234,85	572,14	372,84	9.238,34
Solo in proprietà	4,69	12,88	41,43	36,35	139,33	101,96	-	-	336,64
Solo in affitto	0,36	1,05	-	25,05	-	-	54,69	-	81,15
Solo in uso gratuito	-	-	2,65	-	-	-	-	-	2,65
Parte in proprietà e parte in affitto	-	-	4,69	-	13,15	21,55	-	111,00	150,39
Parte in proprietà e parte in uso gratuito	-	1,90	3,25	-	-	-	-	-	5,15
Parte in affitto e parte in uso gratuito	-	-	-	-	-	-	-	-	-
Parte in proprietà, parte in affitto e parte in uso gratuito	-	-	-	-	-	-	-	-	-
Con manodopera familiare prevalente	5,05	15,83	52,02	61,40	152,48	123,51	54,69	111,00	575,98
Solo in proprietà	0,76	1,60	-	-	91,39	109,78	-	-	203,53
Solo in affitto	0,14	-	-	-	-	-	59,86	2.207,97	2.267,97
Solo in uso gratuito	-	-	-	-	-	-	87,73	-	87,73
Parte in proprietà e parte in affitto	-	-	2,40	-	-	-	-	-	2,40
Parte in affitto e parte in uso gratuito	-	-	-	-	-	-	-	-	-
Con manodopera extrafamiliare prevalente	0,90	1,60	2,40	-	91,39	109,78	147,59	2.207,97	2.561,63
Solo in proprietà	30,15	45,75	102,02	106,75	111,44	67,41	217,71	-	681,23
Solo in affitto	0,40	1,35	14,72	-	38,28	45,29	140,69	626,04	866,77
Solo in uso gratuito	0,60	2,39	-	7,14	-	-	-	-	10,13
Parte in proprietà e parte in affitto	-	-	2,90	5,61	13,85	58,60	-	-	80,96
Parte in proprietà e parte in uso gratuito	-	1,25	7,63	5,09	13,30	-	-	-	27,27
Parte in affitto e parte in uso gratuito	-	-	-	-	13,68	-	-	-	13,68
Conduzione con salariati	31,15	50,74	127,27	124,59	190,55	171,30	358,40	626,04	1.680,04
Solo in affitto	0,49	-	-	-	-	-	-	-	0,49
Conduzione a colonia parziaria appoderata	0,49	-	-	-	-	-	-	-	0,49
Altra forma di conduzione	-	-	-	-	-	-	-	-	-
Solo in proprietà	717,53	1.032,40	2.173,34	1.313,85	873,34	786,50	270,72	-	7.167,68
Solo in affitto	15,53	36,66	139,96	179,69	122,52	45,29	255,24	3.206,85	4.001,74
Solo in uso gratuito	11,44	14,80	26,43	22,56	-	20,40	87,73	-	183,36
Parte in proprietà e parte in affitto	3,35	19,99	174,65	265,61	377,76	577,77	350,68	111,00	1.880,81
Parte in proprietà e parte in uso gratuito	14,92	23,67	114,17	91,99	113,07	25,60	-	-	383,42
Parte in affitto e parte in uso gratuito	-	-	13,39	-	41,03	26,99	-	-	81,41
Parte in proprietà, parte in affitto e parte in uso gratuito	-	-	13,97	5,71	13,04	156,89	168,45	-	358,06
TOTALE	762,77	1.127,52	2.655,91	1.879,41	1.540,76	1.639,44	1.132,82	3.317,85	14.056,48

Tavola 2.7 - Aziende per numero dei corpi di terreno, classe di superficie totale e classe di superficie agricola utilizzata (SAU)

	NUMERO DEI CORPI DI TERRENO								
CLASSI DI SUPERFICIE TOTALE CLASSI DI SAU	1	2	3	4	5	6 ed oltre	TOTALE		
							Aziende	Corpi	
CLASSI DI SUPERFICIE TOTALE (in ettari)									
Meno di 1 ettaro	1.636	252	30	6	1	-	1.925	2.259	
1 -- 2	1.019	360	81	9	11	5	1.485	2.104	
2 -- 3	480	225	68	21	10	6	810	1.311	
3 -- 5	357	320	112	58	26	19	892	1.824	
5 -- 10	202	254	129	70	40	66	761	2.091	
10 -- 20	51	93	77	47	27	75	370	1.438	
20 -- 30	7	13	15	14	12	47	108	645	
30 -- 50	-	2	9	12	8	40	71	548	
50 -- 100	1	2	2	2	2	46	55	550	
100 ed oltre	-	-	1	-	-	20	21	761	
TOTALE	3.753	1.521	524	239	137	324	6.498	13.531	
CLASSI DI SAU (in ettari)									
Senza superficie	7	2	1	-	-	1	11	21	
Meno di 1 ettaro	1.963	379	80	16	10	3	2.451	3.093	
1 -- 2	852	337	80	23	13	9	1.314	1.989	
2 -- 3	407	216	63	22	20	13	741	1.309	
3 -- 5	316	282	95	56	21	26	796	1.692	
5 -- 10	169	215	115	61	26	59	645	1.776	
10 -- 20	35	77	68	36	30	79	325	1.400	
20 -- 30	3	11	12	16	10	35	87	499	
30 -- 50	-	2	7	8	6	49	72	639	
50 -- 100	1	-	2	1	1	36	41	467	
100 ed oltre	-	-	1	-	-	14	15	646	
TOTALE	3.753	1.521	524	239	137	324	6.498	13.531	

Tavola 2.8 - Superficie totale per numero dei corpi di terreno, classe di superficie totale e classe di superficie agricola utilizzata (SAU) (superficie in ettari)

CLASSI DI SUPERFICIE TOTALE CLASSI DI SAU	NUMERO DEI CORPI DI TERRENO						Totale
	1	2	3	4	5	6 ed oltre	
CLASSI DI SUPERFICIE TOTALE							
Meno di 1 ettaro	869,17	163,29	22,41	4,44	0,62	-	1.059,93
1 -- 2	1.395,21	517,12	122,46	12,53	16,02	7,44	2.070,78
2 -- 3	1.160,35	541,45	166,82	50,11	25,06	15,69	1.959,48
3 -- 5	1.355,36	1.235,51	442,54	223,51	96,00	77,12	3.430,04
5 -- 10	1.326,51	1.744,61	904,54	495,48	273,83	484,45	5.229,42
10 -- 20	653,86	1.259,09	1.037,41	663,69	386,59	1.095,33	5.095,97
20 -- 30	161,51	307,40	355,81	345,31	294,86	1.147,98	2.612,87
30 -- 50	-	70,84	358,35	466,07	304,89	1.497,99	2.698,14
50 -- 100	80,80	106,60	153,63	151,17	125,70	3.006,61	3.624,51
100 ed oltre	-	-	170,90	-	-	6.481,94	6.652,84
TOTALE	7.002,77	5.945,91	3.734,87	2.412,31	1.523,57	13.814,55	34.433,98
CLASSI DI SAU							
Senza superficie	9,25	2,11	2,16	-	-	6,48	20,00
Meno di 1 ettaro	1.289,08	392,38	135,10	31,72	19,37	3,90	1.871,55
1 -- 2	1.374,50	600,89	173,96	82,62	38,16	29,85	2.299,98
2 -- 3	1.095,20	601,29	202,16	68,34	74,19	60,95	2.102,13
3 -- 5	1.324,29	1.208,51	427,68	282,26	99,02	154,11	3.495,87
5 -- 10	1.257,22	1.622,11	894,28	491,02	201,93	541,56	5.008,12
10 -- 20	500,28	1.120,12	966,83	556,41	503,77	1.343,91	4.991,32
20 -- 30	72,15	304,26	311,13	461,27	278,58	944,22	2.371,61
30 -- 50	-	94,24	297,04	341,27	239,14	2.249,44	3.221,13
50 -- 100	80,80	-	153,63	97,40	69,41	2.687,83	3.089,07
100 ed oltre	-	-	170,90	-	-	5.792,30	5.963,20
TOTALE	7.002,77	5.945,91	3.734,87	2.412,31	1.523,57	13.814,55	34.433,98

Tavola 2.9 - Superficie agricola utilizzata (SAU) per numero dei corpi di terreno, classe di superficie totale e classe di superficie agricola utilizzata (superficie in ettari)

CLASSI DI SUPERFICIE TOTALE CLASSI DI SAU	NUMERO DEI CORPI DI TERRENO						Totale
	1	2	3	4	5	6 ed oltre	
CLASSI DI SUPERFICIE TOTALE							
Meno di 1 ettaro	697,83	126,17	15,38	3,67	0,50	-	843,55
1 -- 2	1.177,84	423,29	90,74	6,79	13,19	5,58	1.717,43
2 -- 3	1.006,40	467,25	122,59	39,15	17,57	11,00	1.663,96
3 -- 5	1.212,77	1.056,44	372,06	186,76	70,69	57,54	2.956,26
5 -- 10	1.188,21	1.536,64	804,38	412,34	221,90	381,33	4.544,80
10 -- 20	542,68	1.111,14	921,72	554,17	354,20	935,67	4.419,58
20 -- 30	125,46	276,31	300,13	316,23	277,21	1.017,92	2.313,26
30 -- 50	-	61,99	302,32	383,99	287,17	1.396,58	2.432,05
50 -- 100	80,20	62,02	136,12	133,24	84,18	2.642,00	3.137,76
100 ed oltre	-	-	160,30	-	-	5.063,06	5.223,36
TOTALE	6.031,39	5.121,25	3.225,74	2.036,34	1.326,61	11.510,68	29.252,01
CLASSI DI SAU							
Meno di 1 ettaro	936,73	211,38	45,20	9,04	7,66	2,19	1.212,20
1 -- 2	1.185,95	481,01	120,74	34,38	17,81	12,53	1.852,42
2 -- 3	979,90	519,95	156,19	55,05	47,29	32,94	1.791,32
3 -- 5	1.198,33	1.084,32	377,31	214,46	80,67	106,77	3.061,86
5 -- 10	1.135,79	1.467,81	800,25	428,90	185,36	413,98	4.432,09
10 -- 20	448,73	1.028,01	899,51	508,28	425,21	1.145,38	4.455,12
20 -- 30	65,76	249,97	281,26	401,84	264,27	864,51	2.127,61
30 -- 50	-	78,80	248,86	299,88	229,96	1.931,00	2.788,50
50 -- 100	80,20	-	136,12	84,51	68,38	2.435,94	2.805,15
100 ed oltre	-	-	160,30	-	-	4.565,44	4.725,74
TOTALE	6.031,39	5.121,25	3.225,74	2.036,34	1.326,61	11.510,68	29.252,01

Tavola 2.10 - Aziende e relativa superficie per forma di utilizzazione dei terreni, classe di superficie totale e classe di superficie agricola utilizzata (SAU) (superficie in ettari)

CLASSI DI SUPERFICIE TOTALE CLASSI DI SAU	SUPERFICIE AGRICOLA UTILIZZATA				Arboricoltura da legno	Boschi	SUPERFICIE AGRICOLA NON UTILIZZATA		Altra superficie	Totale generale
	Seminativi	Coltivazioni legnose agrarie	Prati permanenti e pascoli	Totale aziende con SAU			Totale	Di cui destinata ad attività ricreative		
AZIENDE										
CLASSI DI SUPERFICIE TOTALE										
Meno di 1 ettaro	1.608	1.437	85	1.921	14	94	312	3	1.638	1.925
1 -- 2	1.311	1.159	50	1.482	19	139	263	6	1.345	1.485
2 -- 3	746	641	26	808	17	107	153	4	744	810
3 -- 5	830	751	29	891	17	158	194	4	846	892
5 -- 10	722	641	45	760	22	188	182	3	729	761
10 -- 20	355	309	30	370	15	133	97	2	353	370
20 -- 30	107	88	10	108	7	47	46	-	102	108
30 -- 50	70	59	10	71	5	34	27	-	69	71
50 -- 100	55	43	7	55	7	23	24	1	54	55
100 ed oltre	21	19	6	21	5	11	11	-	21	21
TOTALE	5.825	5.147	298	6.487	128	934	1.309	23	5.901	6.498
CLASSI DI SAU										
Senza superficie	-	-	-	-	2	6	3	-	10	11
Meno di 1 ettaro	2.034	1.871	113	2.451	38	216	539	10	2.131	2.451
1 -- 2	1.191	1.028	41	1.314	22	143	205	4	1.185	1.314
2 -- 3	687	588	27	741	13	112	127	3	691	741
3 -- 5	763	669	29	796	11	123	143	3	752	796
5 -- 10	621	546	35	645	14	138	127	-	614	645
10 -- 20	315	271	25	325	9	111	82	2	311	325
20 -- 30	87	69	8	87	8	31	33	-	81	87
30 -- 50	71	59	13	72	5	35	28	1	71	72
50 -- 100	41	33	3	41	4	12	13	-	40	41
100 ed oltre	15	13	4	15	2	7	9	-	15	15
TOTALE	5.825	5.147	298	6.487	128	934	1.309	23	5.901	6.498
SUPERFICIE INVESTITA										
CLASSI DI SUPERFICIE TOTALE										
Meno di 1 ettaro	481,05	339,49	23,01	843,55	3,24	16,20	54,52	0,64	142,42	1.059,93
1 -- 2	1.134,26	556,68	26,49	1.717,43	6,46	44,51	101,31	1,06	201,07	2.070,78
2 -- 3	1.182,62	458,37	22,97	1.663,96	10,36	55,77	93,65	3,29	135,74	1.959,48
3 -- 5	2.115,87	808,12	32,27	2.956,26	10,29	118,70	136,65	2,51	208,14	3.430,04
5 -- 10	3.342,69	1.121,84	80,27	4.544,80	47,45	178,32	220,28	4,16	238,57	5.229,42
10 -- 20	3.413,49	895,67	110,42	4.419,58	65,12	239,98	148,98	2,43	222,31	5.095,97
20 -- 30	1.962,09	308,37	42,80	2.313,26	12,85	105,20	97,53	-	84,03	2.612,87
30 -- 50	2.084,61	271,10	76,34	2.432,05	25,08	96,25	50,22	-	94,54	2.698,14
50 -- 100	2.853,51	249,63	34,62	3.137,76	60,06	178,47	76,88	0,15	171,34	3.624,51
100 ed oltre	4.560,97	364,82	297,57	5.223,36	114,29	225,33	639,09	-	450,77	6.652,84
TOTALE	23.131,16	5.374,09	746,76	29.252,01	355,20	1.258,73	1.619,11	14,24	1.948,93	34.433,98
CLASSI DI SAU										
Senza superficie	-	-	-	-	3,71	7,86	5,29	-	3,14	20,00
Meno di 1 ettaro	681,43	496,86	33,91	1.212,20	27,80	115,97	274,11	3,92	241,47	1.871,55
1 -- 2	1.235,14	589,60	27,68	1.852,42	36,86	93,98	128,86	3,48	187,86	2.299,98
2 -- 3	1.281,68	480,53	29,11	1.791,32	26,12	64,97	78,67	0,80	141,05	2.102,13
3 -- 5	2.222,24	796,51	43,11	3.061,86	10,31	115,40	113,74	3,46	194,56	3.495,87
5 -- 10	3.313,31	1.045,45	73,33	4.432,09	33,93	187,73	128,40	-	225,97	5.008,12
10 -- 20	3.519,43	838,54	97,15	4.455,12	31,67	193,64	104,65	2,43	206,24	4.991,32
20 -- 30	1.767,33	313,14	47,14	2.127,61	48,24	64,16	52,83	-	78,77	2.371,61
30 -- 50	2.399,60	280,25	108,65	2.788,50	52,21	166,18	61,46	0,15	152,78	3.221,13
50 -- 100	2.463,21	298,19	43,75	2.805,15	59,66	37,38	35,38	-	151,50	3.089,07
100 ed oltre	4.247,79	235,02	242,93	4.725,74	24,69	211,46	635,72	-	365,59	5.963,20
TOTALE	23.131,16	5.374,09	746,76	29.252,01	355,20	1.258,73	1.619,11	14,24	1.948,93	34.433,98

Tavola 2.11 - Aziende con seminativi e relativa superficie investita per classe di superficie agricola utilizzata (SAU) e principali coltivazioni praticate (superficie in ettari) - TOTALE

COLTIVAZIONI	CLASSI DI SUPERFICIE AGRICOLA UTILIZZATA								Totale
	Meno di 1	1 -- 2	2 -- 5	5 -- 10	10 -- 20	20 -- 50	50 -- 100	100 ed oltre	
	AZIENDE								
SEMINATIVI	1.534	1.117	1.399	617	313	156	41	15	5.192
Cereali	619	676	1.047	498	272	134	39	14	3.299
Frumento tenero e spelta	363	449	765	398	215	106	36	11	2.343
Frumento duro	17	31	50	25	28	12	6	1	170
Segale	2	-	3	-	-	-	-	-	5
Orzo	150	199	329	193	116	66	20	10	1.083
Avena	7	4	8	4	1	1	2	-	27
Granoturco	132	113	156	57	31	8	2	3	502
Riso	-	-	-	-	-	-	-	-	-
Sorgo	17	15	61	40	23	23	6	6	191
Altri cereali	1	3	9	3	4	4	-	-	24
Legumi secchi	31	25	30	11	10	8	3	-	118
Patata	82	79	129	35	7	2	-	-	334
Barbabietola da zucchero	31	50	181	155	113	74	26	7	637
Piante sarchiate da foraggio	-	1	-	2	-	-	1	-	4
Piante industriali	15	8	39	37	27	18	9	7	160
Tabacco	-	-	-	-	-	-	-	-	-
Luppolo	-	-	-	-	-	-	-	-	-
Cotone	-	-	-	-	-	-	-	-	-
Lino	1	-	-	-	-	-	-	-	1
Canapa	-	-	-	-	-	-	-	-	-
Piante da semi oleosi	5	5	24	29	19	13	8	6	109
Colza e ravizzone	-	-	-	-	-	-	-	-	-
Girasole	3	4	20	24	18	11	7	6	93
Soia	-	-	-	1	-	-	-	1	2
Altre piante da semi oleosi	2	1	4	4	1	2	1	-	15
Piante aromatiche, medicinali e da condimento	6	3	7	2	4	-	-	-	22
Altre piante industriali	3	-	8	9	5	5	2	2	34
Ortive	491	291	377	129	60	19	6	4	1.377
In piena aria	455	286	366	124	60	18	6	4	1.319
In coltivazioni di pieno campo	304	218	282	98	51	15	4	4	976
Pomodoro da mensa	102	46	57	20	5	2	-	1	233
Pomodoro da industria	19	12	28	9	3	3	2	2	78
Altre ortive	266	205	257	84	46	14	3	2	877
In orti stabili o industriali	161	75	95	30	12	5	2	-	380
Pomodoro da mensa	11	5	7	4	-	-	-	-	27
Altre ortive	159	73	93	26	12	5	2	-	370
Protette	100	44	56	17	5	2	-	1	225
In serra	90	36	46	15	3	2	-	1	193
Pomodoro da mensa	12	10	11	6	1	-	-	-	40
Altre ortive	88	33	45	13	3	2	-	1	185
In tunnel, campane, ecc.	15	9	15	5	2	1	-	-	47
Flori e piante ornamentali	14	6	8	3	3	-	-	1	35
In piena aria	8	3	4	-	2	-	-	1	18
Protetti	13	6	8	3	3	-	-	1	34
In serra	11	5	7	3	3	-	-	1	30
In tunnel, campane, ecc.	3	2	1	-	-	-	-	1	7
Piantine	7	8	10	-	3	-	-	-	28
Orticole	1	4	8	-	2	-	-	-	15
Floricole ed ornamentali	3	3	3	-	-	-	-	-	9
Altre piantine	4	3	2	-	1	-	-	-	10
Foraggiere avvicendate	493	389	472	265	160	105	25	12	1.921
Prati avvicendati	484	386	469	265	160	105	25	12	1.906
Erba medica	471	377	462	263	159	105	25	11	1.873
Altri prati avvicendati	15	11	8	4	1	1	3	1	44
Erbai	10	5	5	3	-	4	2	-	29
Granoturco in erba	1	-	2	-	-	-	-	-	3
Granoturco a maturazione cerosa	6	4	1	-	-	2	-	-	13
Altri erbai monofiti di cereali	-	-	-	-	-	2	-	-	2
Altri erbai	3	1	2	3	-	-	2	-	11
Sementi	6	20	54	49	32	16	4	2	183
Terreni a riposo	94	69	74	26	12	15	7	6	303

Tavola 2.11 segue - Aziende con seminativi e relativa superficie investita per classe di superficie agricola utilizzata (SAU) e principali coltivazioni praticate (superficie in ettari) - COLLINA

COLTIVAZIONI	CLASSI DI SUPERFICIE AGRICOLA UTILIZZATA								Totale
	Meno di 1	1 -- 2	2 -- 5	5 -- 10	10 -- 20	20 -- 50	50 -- 100	100 ed oltre	
AZIENDE									
SEMINATIVI	413	398	603	350	203	104	24	10	2.105
Cereali	185	231	438	280	181	89	23	9	1.436
Frumento tenero e spelta	106	159	299	213	138	64	20	6	1.005
Frumento duro	8	17	29	22	26	11	5	1	119
Segale	1	-	1	-	-	-	-	-	2
Orzo	40	52	159	116	87	50	12	7	523
Avena	4	2	3	1	1	1	1	-	13
Granoturco	40	41	59	35	24	4	1	-	204
Riso	-	-	-	-	-	-	-	-	-
Sorgo	3	2	24	25	16	18	4	4	96
Altri cereali	-	1	2	-	2	4	-	-	9
Legumi secchi	8	4	14	7	5	6	3	-	47
Patata	24	16	28	10	2	2	-	-	82
Barbabietola da zucchero	8	11	60	83	76	37	14	4	293
Piante sarchiate da foraggio	-	-	-	2	-	-	-	-	2
Piante industriali	6	1	26	28	24	17	7	4	113
Tabacco	-	-	-	-	-	-	-	-	-
Luppolo	-	-	-	-	-	-	-	-	-
Cotone	-	-	-	-	-	-	-	-	-
Lino	-	-	-	-	-	-	-	-	-
Canapa	-	-	-	-	-	-	-	-	-
Piante da semi oleosi	3	1	18	21	17	12	6	3	81
Colza e ravizzone	-	-	-	-	-	-	-	-	-
Girasole	1	-	14	17	16	10	5	3	66
Soia	-	-	-	-	-	-	-	-	-
Altre piante da semi oleosi	2	1	4	4	1	2	1	-	15
Piante aromatiche, medicinali e da condimento	1	-	1	2	3	-	-	-	7
Altre piante industriali	2	-	7	8	5	5	2	2	31
Ortive	40	39	68	39	27	12	2	3	230
In piena aria	38	38	67	38	27	11	2	3	224
In coltivazioni di pieno campo	32	31	57	32	25	9	2	3	191
Pomodoro da mensa	4	1	9	9	2	2	-	1	28
Pomodoro da industria	1	2	7	3	3	1	-	1	18
Altre ortive	27	30	46	24	21	9	2	2	161
In orti stabili o industriali	8	7	11	6	3	4	-	-	39
Pomodoro da mensa	2	-	-	2	-	-	-	-	4
Altre ortive	8	7	11	4	3	4	-	-	37
Protette	2	2	5	2	-	2	-	1	14
In serra	2	1	5	2	-	2	-	1	13
Pomodoro da mensa	1	1	-	1	-	-	-	-	3
Altre ortive	1	-	5	1	-	2	-	1	10
In tunnel, campane, ecc.	-	1	-	1	-	1	-	-	3
Flori e piante ornamentali	1	1	-	-	-	-	-	1	3
In piena aria	1	-	-	-	-	-	-	1	2
Protetti	1	1	-	-	-	-	-	1	3
In serra	1	-	-	-	-	-	-	1	2
In tunnel, campane, ecc.	-	1	-	-	-	-	-	1	2
Piantine	4	2	1	-	-	-	-	-	7
Orticole	-	-	1	-	-	-	-	-	1
Floricole ed ornamentali	1	1	-	-	-	-	-	-	2
Altre piantine	3	1	-	-	-	-	-	-	4
Foraggiere avvicendate	158	176	285	182	118	82	16	8	1.025
Prati avvicendati	157	175	284	182	118	82	16	8	1.022
Erba medica	154	173	282	181	117	82	16	8	1.013
Altri prati avvicendati	3	2	2	2	1	1	3	-	14
Erbai	1	1	2	2	-	3	2	-	11
Granoturco in erba	-	-	1	-	-	-	-	-	1
Granoturco a maturazione cerosa	1	1	-	-	-	1	-	-	3
Altri erbai monofiti di cereali	-	-	-	-	-	2	-	-	2
Altri erbai	-	-	1	2	-	-	2	-	5
Sementi	3	8	26	28	28	13	3	1	110
Terreni a riposo	40	30	31	13	5	9	2	2	132

Tavola 2.11 segue - Aziende con seminativi e relativa superficie investita per classe di superficie agricola utilizzata (SAU) e principali coltivazioni praticate (superficie in ettari) - PIANURA

COLTIVAZIONI	CLASSI DI SUPERFICIE AGRICOLA UTILIZZATA								Totale
	Meno di 1	1 -- 2	2 -- 5	5 -- 10	10 -- 20	20 -- 50	50 -- 100	100 ed oltre	
	AZIENDE								
SEMINATIVI	1.121	719	796	267	110	52	17	5	3.087
Cereali	434	445	609	218	91	45	16	5	1.863
Frumento tenero e spelta	257	290	466	185	77	42	16	5	1.338
Frumento duro	9	14	21	3	2	1	1	-	51
Segale	1	-	2	-	-	-	-	-	3
Orzo	110	147	170	77	29	16	8	3	560
Avena	3	2	5	3	-	-	1	-	14
Granoturco	92	72	97	22	7	4	1	3	298
Riso	-	-	-	-	-	-	-	-	-
Sorgo	14	13	37	15	7	5	2	2	95
Altri cereali	1	2	7	3	2	-	-	-	15
Legumi secchi	23	21	16	4	5	2	-	-	71
Patata	58	63	101	25	5	-	-	-	252
Barbabietola da zucchero	23	39	121	72	37	37	12	3	344
Piante sarchiate da foraggio	-	1	-	-	-	-	1	-	2
Piante industriali	9	7	13	9	3	1	2	3	47
Tabacco	-	-	-	-	-	-	-	-	-
Luppolo	-	-	-	-	-	-	-	-	-
Cotone	-	-	-	-	-	-	-	-	-
Lino	1	-	-	-	-	-	-	-	1
Canapa	-	-	-	-	-	-	-	-	-
Piante da semi oleosi	2	4	6	8	2	1	2	3	28
Colza e ravizzone	-	-	-	-	-	-	-	-	-
Girasole	2	4	6	7	2	1	2	3	27
Soia	-	-	-	1	-	-	-	1	2
Altre piante da semi oleosi	-	-	-	-	-	-	-	-	-
Piante aromatiche, medicinali e da condimento	5	3	6	-	1	-	-	-	15
Altre piante industriali	1	-	1	1	-	-	-	-	3
Ortive	451	252	309	90	33	7	4	1	1.147
In piena aria	417	248	299	86	33	7	4	1	1.095
In coltivazioni di pieno campo	272	187	225	66	26	6	2	1	785
Pomodoro da mensa	98	45	48	11	3	-	-	-	205
Pomodoro da industria	18	10	21	6	-	2	2	1	60
Altre ortive	239	175	211	60	25	5	1	-	716
In orti stabili o industriali	153	68	84	24	9	1	2	-	341
Pomodoro da mensa	9	5	7	2	-	-	-	-	23
Altre ortive	151	66	82	22	9	1	2	-	333
Protette	98	42	51	15	5	-	-	-	211
In serra	88	35	41	13	3	-	-	-	180
Pomodoro da mensa	11	9	11	5	1	-	-	-	37
Altre ortive	87	33	40	12	3	-	-	-	175
In tunnel, campane, ecc.	15	8	15	4	2	-	-	-	44
Flori e piante ornamentali	13	5	8	3	3	-	-	-	32
In piena aria	7	3	4	-	2	-	-	-	16
Protetti	12	5	8	3	3	-	-	-	31
In serra	10	5	7	3	3	-	-	-	28
In tunnel, campane, ecc.	3	1	1	-	-	-	-	-	5
Piantine	3	6	9	-	3	-	-	-	21
Orticole	1	4	7	-	2	-	-	-	14
Floricole ed ornamentali	2	2	3	-	-	-	-	-	7
Altre piantine	1	2	2	-	1	-	-	-	6
Foraggiere avvicendate	335	213	187	83	42	23	9	4	896
Prati avvicendati	327	211	185	83	42	23	9	4	884
Erba medica	317	204	180	82	42	23	9	3	860
Altri prati avvicendati	12	9	6	2	-	-	-	1	30
Erbai	9	4	3	1	-	1	-	-	18
Granoturco in erba	1	-	1	-	-	-	-	-	2
Granoturco a maturazione cerosa	5	3	1	-	-	1	-	-	10
Altri erbai monofiti di cereali	-	-	-	-	-	-	-	-	-
Altri erbai	3	1	1	1	-	-	-	-	6
Sementi	3	12	28	21	4	3	1	1	73
Terreni a riposo	54	39	43	13	7	6	5	4	171

Tavola 2.11 segue - Aziende con seminativi e relativa superficie investita per classe di superficie agricola utilizzata (SAU) e principali coltivazioni praticate (superficie in ettari) - TOTALE

	CLASSI DI SUPERFICIE AGRICOLA UTILIZZATA								
COLTIVAZIONI	Meno di 1	1 -- 2	2 -- 5	5 -- 10	10 -- 20	20 -- 50	50 -- 100	100 ed oltre	Totale
	SUPERFICIE INVESTITA								
SEMINATIVI	621,48	1.202,87	3.465,92	3.297,33	3.511,41	4.163,41	2.462,45	4.247,60	22.972,47
Cereali	262,58	610,89	1.883,04	1.720,24	1.765,24	1.861,16	1.085,17	831,35	10.019,67
Frumento tenero e spelta	159,29	379,07	1.179,88	1.128,37	1.067,35	1.106,87	771,79	508,71	6.301,33
Frumento duro	6,74	25,12	88,72	77,54	132,87	148,48	87,27	2,70	569,44
Segale	0,66	-	4,72	-	-	-	-	-	5,38
Orzo	56,50	144,51	400,92	372,29	454,52	429,65	192,41	201,70	2.252,50
Avena	1,98	3,40	12,87	3,90	1,50	10,00	5,34	-	38,99
Granoturco	28,80	42,53	107,81	42,19	30,50	7,29	2,33	31,00	292,45
Riso	-	-	-	-	-	-	-	-	-
Sorgo	8,31	15,21	80,97	88,37	57,40	112,56	26,03	87,24	476,09
Altri cereali	0,30	1,05	7,15	7,58	21,10	46,31	-	-	83,49
Legumi secchi	4,94	10,40	21,42	11,64	11,06	13,15	39,35	-	111,96
Patata	8,06	16,55	44,23	23,88	4,70	1,82	-	-	99,24
Barbabetola da zucchero	13,40	48,01	257,17	351,88	485,80	665,20	490,46	214,78	2.526,70
Piante sarchiate da foraggio	-	0,30	-	0,13	-	-	38,00	-	38,43
Piante industriali	6,06	7,51	59,08	97,42	104,35	118,16	82,31	191,68	666,57
Tabacco	-	-	-	-	-	-	-	-	-
Luppolo	-	-	-	-	-	-	-	-	-
Cotone	-	-	-	-	-	-	-	-	-
Lino	0,54	-	-	-	-	-	-	-	0,54
Canapa	-	-	-	-	-	-	-	-	-
Piante da semi oleosi	3,12	5,31	38,79	81,83	87,80	104,39	77,51	178,39	577,14
Colza e ravizzone	-	-	-	-	-	-	-	-	-
Girasole	2,52	4,58	32,46	73,50	84,80	96,89	69,02	163,47	527,24
Soia	-	-	-	2,00	-	-	-	14,92	16,92
Altre piante da semi oleosi	0,60	0,73	6,33	6,33	3,00	7,50	8,49	-	32,98
Piante aromatiche, medicinali e da condimento	1,21	2,20	7,85	4,50	6,00	-	-	-	21,76
Altre piante industriali	1,19	-	12,44	11,09	10,55	13,77	4,80	13,29	67,13
Ortive	109,69	138,22	379,63	215,52	146,39	44,02	87,68	30,05	1.151,20
In piena aria	87,75	127,18	358,95	204,89	142,96	24,97	87,68	29,69	1.064,07
In coltivazioni di pieno campo	56,24	94,26	260,51	129,48	88,13	21,94	82,98	29,69	763,23
Pomodoro da mensa	5,35	5,52	12,39	6,73	4,76	0,25	-	0,30	35,30
Pomodoro da industria	0,69	1,46	7,32	4,15	2,01	4,94	3,00	24,50	48,07
Altre ortive	50,20	87,28	240,80	118,60	81,36	16,75	79,98	4,89	679,86
In orti stabili o industriali	31,51	32,92	98,44	75,41	54,83	3,03	4,70	-	300,84
Pomodoro da mensa	1,12	0,69	5,95	1,96	-	-	-	-	9,72
Altre ortive	30,39	32,23	92,49	73,45	54,83	3,03	4,70	-	291,12
Protette	21,94	11,04	20,68	10,63	3,43	19,05	-	0,36	87,13
In serra	20,64	9,40	17,74	9,06	1,40	4,05	-	0,36	62,65
Pomodoro da mensa	1,17	1,16	1,44	0,62	0,13	-	-	-	4,52
Altre ortive	19,47	8,24	16,30	8,44	1,27	4,05	-	0,36	58,13
In tunnel, campane, ecc.	1,30	1,64	2,94	1,57	2,03	15,00	-	-	24,48
Fiori e piante ornamentali	4,85	2,25	5,44	0,15	12,92	-	-	1,00	26,61
In piena aria	1,90	1,07	1,84	-	12,24	-	-	0,50	17,55
Protetti	2,95	1,08	3,60	-	0,68	-	-	0,50	8,81
In serra	2,41	1,05	3,30	0,15	0,68	-	-	0,30	7,89
In tunnel, campane, ecc.	0,54	0,13	0,30	-	-	-	-	0,20	1,17
Piantine	2,26	2,56	5,10	-	0,36	-	-	-	10,28
Orticole	0,66	0,16	0,62	-	0,28	-	-	-	1,72
Floricole ed ornamentali	0,71	0,90	1,95	-	-	-	-	-	3,56
Altre piantine	0,89	1,50	2,53	-	0,08	-	-	-	5,00
Foraggiere avvicendate	171,70	298,21	672,28	739,48	854,17	1.338,06	584,58	2.872,07	7.530,55
Prati avvicendati	169,41	295,26	666,35	738,13	854,17	1.316,36	556,36	2.872,07	7.468,11
Erba medica	163,07	289,07	658,39	731,70	851,18	1.306,86	530,23	2.867,59	7.398,09
Altri prati avvicendati	6,34	6,19	7,96	6,43	2,99	9,50	26,13	4,48	70,02
Erbai	2,29	2,95	5,93	1,35	-	21,70	28,22	-	62,44
Granoturco in erba	0,05	-	2,10	-	-	-	-	-	2,15
Granoturco a maturazione cerosa	0,72	1,35	0,06	-	-	5,50	-	-	7,63
Altri erbai monofiti di cereali	-	-	-	-	-	16,20	-	-	16,20
Altri erbai	1,52	1,60	3,77	1,35	-	-	28,22	-	36,46
Sementi	2,96	16,13	61,38	81,61	99,12	50,12	16,75	29,15	357,22
Terreni a riposo	34,98	51,84	77,15	55,38	27,30	71,72	38,15	77,52	434,04

Tavola 2.11 segue - Aziende con seminativi e relativa superficie investita per classe di superficie agricola utilizzata (SAU) e principali coltivazioni praticate (superficie in ettari) - COLLINA

	CLASSI DI SUPERFICIE AGRICOLA UTILIZZATA								
COLTIVAZIONI	Meno di 1	1 -- 2	2 -- 5	5 -- 10	10 -- 20	20 -- 50	50 -- 100	100 ed oltre	Totale
	SUPERFICIE INVESTITA								
SEMINATIVI	176,15	399,18	1.491,47	1.908,21	2.365,11	2.768,57	1.540,94	1.161,04	11.810,67
Cereali	75,87	199,33	795,78	949,77	1.128,15	1.188,86	584,18	376,75	5.298,69
Frumento tenero e spelta	44,34	126,59	455,35	580,91	603,94	567,62	350,09	223,98	2.952,82
Frumento duro	4,10	16,66	58,90	63,84	126,19	130,89	76,54	2,70	479,82
Segale	0,01	-	0,30	-	-	-	-	-	0,31
Orzo	15,23	37,06	204,55	228,79	325,66	345,48	137,26	83,35	1.377,38
Avena	1,33	1,90	3,80	0,70	1,50	10,00	2,13	-	21,36
Granoturco	9,60	14,52	37,66	22,59	20,35	4,33	0,63	-	109,68
Riso	-	-	-	-	-	-	-	-	-
Sorgo	1,26	2,30	34,74	52,94	37,81	84,23	17,53	66,72	297,53
Altri cereali	-	0,30	0,48	-	12,70	46,31	-	-	59,79
Legumi secchi	1,32	0,69	8,84	10,37	5,31	11,15	39,35	-	77,03
Patata	2,59	4,59	7,54	6,33	0,90	1,82	-	-	23,77
Barbabietola da zucchero	2,39	8,91	91,13	194,09	330,97	288,41	301,80	102,63	1.320,33
Piante sarchiate da foraggio	-	-	-	0,13	-	-	-	-	0,13
Piante industriali	2,64	0,73	39,14	77,35	91,07	116,36	64,81	38,68	430,78
Tabacco	-	-	-	-	-	-	-	-	-
Luppolo	-	-	-	-	-	-	-	-	-
Cotone	-	-	-	-	-	-	-	-	-
Lino	-	-	-	-	-	-	-	-	-
Canapa	-	-	-	-	-	-	-	-	-
Piante da semi oleosi	1,30	0,73	29,55	63,76	76,52	102,59	60,01	25,39	359,85
Colza e ravizzone	-	-	-	-	-	-	-	-	-
Girasole	0,70	-	23,22	57,43	73,52	95,09	51,52	25,39	326,87
Soia	-	-	-	-	-	-	-	-	-
Altre piante da semi oleosi	0,60	0,73	6,33	6,33	3,00	7,50	8,49	-	32,98
Piante aromatiche, medicinali e da condimento	0,20	-	0,10	4,50	4,00	-	-	-	8,80
Altre piante industriali	1,14	-	9,49	9,09	10,55	13,77	4,80	13,29	62,13
Ortive	6,03	8,99	35,38	26,08	29,85	27,91	79,87	19,05	233,16
In piena aria	5,65	8,62	33,03	24,54	29,85	8,86	79,87	18,69	209,11
In coltivazioni di pieno campo	3,72	4,72	22,62	19,59	22,16	6,01	79,87	18,69	177,38
Pomodoro da mensa	0,37	0,20	2,77	4,00	3,73	0,25	-	0,30	11,62
Pomodoro da industria	0,02	0,15	2,50	1,20	2,01	3,50	-	13,50	22,88
Altre ortive	3,33	4,37	17,35	14,39	16,42	2,26	79,87	4,89	142,88
In orti stabili o industriali	1,93	3,90	10,41	4,95	7,69	2,85	-	-	31,73
Pomodoro da mensa	0,25	-	-	1,10	-	-	-	-	1,35
Altre ortive	1,68	3,90	10,41	3,85	7,69	2,85	-	-	30,38
Protette	0,38	0,37	2,35	1,54	-	19,05	-	0,36	24,05
In serra	0,38	0,30	2,35	0,54	-	4,05	-	0,36	7,98
Pomodoro da mensa	0,03	0,30	-	0,04	-	-	-	-	0,37
Altre ortive	0,35	-	2,35	0,50	-	4,05	-	0,36	7,61
In tunnel, campane, ecc.	-	0,07	-	1,00	-	15,00	-	-	16,07
Fiori e piante ornamentali	0,83	0,10	-	-	-	-	-	1,00	1,93
In piena aria	0,79	-	-	-	-	-	-	0,50	1,29
Protetti	0,04	-	-	-	-	-	-	0,50	0,54
In serra	0,04	-	-	-	-	-	-	0,30	0,34
In tunnel, campane, ecc.	-	0,10	-	-	-	-	-	0,20	0,30
Piantine	1,49	1,00	0,05	-	-	-	-	-	2,54
Orticole	-	-	0,05	-	-	-	-	-	0,05
Floricole ed ornamentali	0,65	0,30	-	-	-	-	-	-	0,95
Altre piantine	0,84	0,70	-	-	-	-	-	-	1,54
Foraggiere avvicendate	65,08	141,09	446,93	562,70	683,44	1.059,83	444,95	602,73	4.006,75
Prati avvicendati	64,99	140,99	445,06	561,90	683,44	1.040,63	416,73	602,73	3.956,47
Erba medica	63,84	140,29	442,60	556,40	680,45	1.031,13	390,60	602,73	3.908,04
Altri prati avvicendati	1,15	0,70	2,46	5,50	2,99	9,50	26,13	-	48,43
Erbai	0,09	0,10	1,87	0,80	-	19,20	28,22	-	50,28
Granoturco in erba	-	-	1,10	-	-	-	-	-	1,10
Granoturco a maturazione cerosa	0,09	0,10	-	-	-	3,00	-	-	3,19
Altri erbai monofiti di cereali	-	-	-	-	-	16,20	-	-	16,20
Altri erbai	-	-	0,77	0,80	-	-	28,22	-	29,79
Sementi	1,55	7,61	27,51	49,04	87,22	33,54	12,95	8,00	227,42
Terreni a riposo	16,36	26,14	39,17	32,35	8,20	40,69	13,03	12,20	188,14

Tavola 2.11 segue - Aziende con seminativi e relativa superficie investita per classe di superficie agricola utilizzata (SAU) e principali coltivazioni praticate (superficie in ettari) - PIANURA

	CLASSI DI SUPERFICIE AGRICOLA UTILIZZATA								
COLTIVAZIONI	Meno di 1	1 -- 2	2 -- 5	5 -- 10	10 -- 20	20 -- 50	50 -- 100	100 ed oltre	Totale
	SUPERFICIE INVESTITA								
SEMINATIVI	445,33	803,69	1.974,45	1.389,12	1.146,30	1.394,84	921,51	3.086,56	11.161,80
Cereali	186,71	411,56	1.087,26	770,47	637,09	672,30	500,99	454,60	4.720,98
Frumento tenero e spelta	114,95	252,48	724,53	547,46	463,41	539,25	421,70	284,73	3.348,51
Frumento duro	2,64	8,46	29,82	13,70	6,68	17,59	10,73	-	89,62
Segale	0,65	-	4,42	-	-	-	-	-	5,07
Orzo	41,27	107,45	196,37	143,50	128,86	84,17	55,15	118,35	875,12
Avena	0,65	1,50	9,07	3,20	-	-	3,21	-	17,63
Granoturco	19,20	28,01	70,15	19,60	10,15	2,96	1,70	31,00	182,77
Riso	-	-	-	-	-	-	-	-	-
Sorgo	7,05	12,91	46,23	35,43	19,59	28,33	8,50	20,52	178,56
Altri cereali	0,30	0,75	6,67	7,58	8,40	-	-	-	23,70
Legumi secchi	3,62	9,71	12,58	1,27	5,75	2,00	-	-	34,93
Patata	5,47	11,96	36,69	17,55	3,80	-	-	-	75,47
Barbabietola da zucchero	11,01	39,10	166,04	157,79	154,83	376,79	188,66	112,15	1.206,37
Piante sarchiate da foraggio	-	0,30	-	-	-	-	38,00	-	38,30
Piante industriali	3,42	6,78	19,94	20,07	13,28	1,80	17,50	153,00	235,79
Tabacco	-	-	-	-	-	-	-	-	-
Luppolo	-	-	-	-	-	-	-	-	-
Cotone	-	-	-	-	-	-	-	-	-
Lino	0,54	-	-	-	-	-	-	-	0,54
Canapa	-	-	-	-	-	-	-	-	-
Piante da semi oleosi	1,82	4,58	9,24	18,07	11,28	1,80	17,50	153,00	217,29
Colza e ravizzone	-	-	-	-	-	-	-	-	-
Girasole	1,82	4,58	9,24	16,07	11,28	1,80	17,50	138,08	200,37
Soia	-	-	-	2,00	-	-	-	14,92	16,92
Altre piante da semi oleosi	-	-	-	-	-	-	-	-	-
Piante aromatiche, medicinali e da condimento	1,01	2,20	7,75	-	2,00	-	-	-	12,96
Altre piante industriali	0,05	-	2,95	2,00	-	-	-	-	5,00
Ortive	103,66	129,23	344,25	189,44	116,54	16,11	7,81	11,00	918,04
In piena aria	82,10	118,56	325,92	180,35	113,11	16,11	7,81	11,00	854,96
In coltivazioni di pieno campo	52,52	89,54	237,89	109,89	65,97	15,93	3,11	11,00	585,85
Pomodoro da mensa	4,98	5,32	9,62	2,73	1,03	-	-	-	23,68
Pomodoro da industria	0,67	1,31	4,82	2,95	-	1,44	3,00	11,00	25,19
Altre ortive	46,87	82,91	223,45	104,21	64,94	14,49	0,11	-	536,98
In orti stabili o industriali	29,58	29,02	88,03	70,46	47,14	0,18	4,70	-	269,11
Pomodoro da mensa	0,87	0,69	5,95	0,86	-	-	-	-	8,37
Altre ortive	28,71	28,33	82,08	69,60	47,14	0,18	4,70	-	260,74
Protette	21,56	10,67	18,33	9,09	3,43	-	-	-	63,08
In serra	20,26	9,10	15,39	8,52	1,40	-	-	-	54,67
Pomodoro da mensa	1,14	0,86	1,44	0,58	0,13	-	-	-	4,15
Altre ortive	19,12	8,24	13,95	7,94	1,27	-	-	-	50,52
In tunnel, campane, ecc.	1,30	1,57	2,94	0,57	2,03	-	-	-	8,41
Fiori e piante ornamentali	4,02	2,15	5,44	0,15	12,92	-	-	-	24,68
In piena aria	1,11	1,07	1,84	-	12,24	-	-	-	16,26
Protetti	2,91	1,08	3,60	-	0,68	-	-	-	8,27
In serra	2,37	1,05	3,30	0,15	0,68	-	-	-	7,55
In tunnel, campane, ecc.	0,54	0,03	0,30	-	-	-	-	-	0,87
Piantine	0,77	1,56	5,05	-	0,36	-	-	-	7,74
Orticole	0,66	0,16	0,57	-	0,28	-	-	-	1,67
Floricole ed ornamentali	0,06	0,60	1,95	-	-	-	-	-	2,61
Altre piantine	0,05	0,80	2,53	-	0,08	-	-	-	3,46
Foraggiere avvicendate	106,62	157,12	225,35	176,78	170,73	278,23	139,63	2.269,34	3.523,80
Prati avvicendati	104,42	154,27	221,29	176,23	170,73	275,73	139,63	2.269,34	3.511,64
Erba medica	99,23	148,78	215,79	175,30	170,73	275,73	139,63	2.264,86	3.490,05
Altri prati avvicendati	5,19	5,49	5,50	0,93	-	-	-	4,48	21,59
Erbai	2,20	2,85	4,06	0,55	-	2,50	-	-	12,16
Granoturco in erba	0,05	-	1,00	-	-	-	-	-	1,05
Granoturco a maturazione cerosa	0,63	1,25	0,06	-	-	2,50	-	-	4,44
Altri erbai monofiti di cereali	-	-	-	-	-	-	-	-	-
Altri erbai	1,52	1,60	3,00	0,55	-	-	-	-	6,67
Sementi	1,41	8,52	33,87	32,57	11,90	16,58	3,80	21,15	129,80
Terreni a riposo	18,62	25,70	37,98	23,03	19,10	31,03	25,12	65,32	245,90

Tavola 2.12 - Aziende con coltivazioni legnose agrarie e relativa superficie investita per le principali coltivazioni praticate e per classe di superficie agricola utilizzata (SAU) (superficie in ettari)

COLTIVAZIONI	CLASSI DI SUPERFICIE AGRICOLA UTILIZZATA								Totale
	Meno di 1	1 -- 2	2 -- 5	5 -- 10	10 -- 20	20 -- 50	50 -- 100	100 ed oltre	
AZIENDE									
COLTIVAZIONI LEGNOSE AGRARIE	1.871	1.028	1.257	546	271	128	33	13	5.147
Vite	1.368	818	1.011	457	231	112	29	11	4.037
Olivo per la produzione di olive	910	508		330	183	83	25	10	2.735
Da tavola	49	22	18	12	4	1	3	-	109
Per olio	864	487	668	318	179	82	22	10	2.630
Agrumi	-	-	-	-	-	-	-	-	-
Arancio	-	-	-	-	-	-	-	-	-
Mandarino	-	-	-	-	-	-	-	-	-
Clementina e suoi ibridi	-	-	-	-	-	-	-	-	-
Limone	-	-	-	-	-	-	-	-	-
Altri agrumi	-	-	-	-	-	-	-	-	-
Fruttiferi	530	277	331	132	53	26	7	4	1.360
Frutta fresca di origine temperata	492	259	305	120	47	21	6	4	1.254
Melo	162	67	55	27	6	8	-	-	325
Pero	101	52	27	21	4	7	-	1	213
Pesco	183	126	161	72	23	10	2	2	579
Nettarina (pesca noce)	8	18	25	19	5	3	1	1	80
Albicocco	116	64	77	40	20	11	2	1	331
Altra frutta	396	176	203	75	34	10	5	4	903
Frutta fresca di origine sub-tropicale	32	21	32	14	7	6	1	1	114
Actinidia (kiwi)	19	18	28	11	7	5	1	1	90
Altra frutta	14	4	5	4	-	1	-	-	28
Frutta a guscio	59	22	27	17	9	2	1	1	138
Mandorlo	11	6	6	3	1	-	-	-	27
Nocciolo	10	6	6	2	2	1	-	-	27
Castagno	2	1	4	3	-	-	-	-	10
Altra frutta	42	15	15	10	6	1	1	1	91
Vivai	5	6	9	6	4	1	-	-	31
Fruttiferi	1	1	1	-	1	-	-	-	4
Piante ornamentali	4	4	7	1	2	-	-	-	18
Altri	2	2	5	5	2	1	-	-	17
SUPERFICIE INVESTITA									
COLTIVAZIONI LEGNOSE AGRARIE	496,86	589,60	1.277,04	1.045,45	838,54	593,39	298,19	235,02	5.374,09
Vite	245,29	302,44	615,03	579,33	516,99	445,99	246,28	165,94	3.117,29
Olivo per la produzione di olive	185,90	192,28	413,35	268,53	180,29	97,44	38,15	16,79	1.392,73
Da tavola	4,80	9,89	5,24	4,20	6,30	0,50	8,49	-	39,42
Per olio	181,10	182,39	408,11	264,33	173,99	96,94	29,66	16,79	1.353,31
Agrumi	-	-	-	-	-	-	-	-	-
Arancio	-	-	-	-	-	-	-	-	-
Mandarino	-	-	-	-	-	-	-	-	-
Clementina e suoi ibridi	-	-	-	-	-	-	-	-	-
Limone	-	-	-	-	-	-	-	-	-
Altri agrumi	-	-	-	-	-	-	-	-	-
Fruttiferi	64,42	91,22	235,18	189,92	129,37	43,96	13,76	52,29	820,12
Frutta fresca di origine temperata	51,93	76,78	209,96	162,64	108,30	33,78	12,68	46,38	702,45
Melo	5,28	4,62	17,98	9,83	1,94	2,84	-	-	42,49
Pero	2,88	2,17	2,50	7,58	3,43	0,48	-	3,80	22,84
Pesco	12,45	35,80	95,14	82,63	27,04	11,03	3,95	23,61	291,65
Nettarina (pesca noce)	1,12	3,40	12,01	13,37	5,05	0,79	1,00	1,00	37,74
Albicocco	3,78	4,33	23,79	18,95	34,62	7,59	3,00	2,60	98,66
Altra frutta	26,42	26,46	58,54	30,28	36,22	11,05	4,73	15,37	209,07
Frutta fresca di origine sub-tropicale	4,97	9,47	16,23	13,88	13,75	8,66	1,00	5,81	73,77
Actinidia (kiwi)	4,35	9,01	15,69	8,93	13,75	8,64	1,00	5,81	67,18
Altra frutta	0,62	0,46	0,54	4,95	-	0,02	-	-	6,59
Frutta a guscio	7,52	4,97	8,99	13,40	7,32	1,52	0,08	0,10	43,90
Mandorlo	0,89	0,34	0,18	0,20	0,01	-	-	-	1,62
Nocciolo	1,23	1,00	3,14	1,20	0,90	0,02	-	-	7,49
Castagno	0,39	0,40	1,76	7,70	-	-	-	-	10,25
Altra frutta	5,01	3,23	3,91	4,30	6,41	1,50	0,08	0,10	24,54
Vivai	0,74	3,61	12,02	7,47	11,89	6,00	-	-	41,73
Fruttiferi	0,08	0,10	0,10	-	0,10	-	-	-	0,38
Piante ornamentali	0,56	3,21	6,77	2,77	8,36	-	-	-	21,67
Altri	0,10	0,30	5,15	4,70	3,43	6,00	-	-	19,68

Tavola 2.13 - Aziende con vite e relativa superficie investita per natura della produzione, classe di superficie agricola utilizzata (SAU), forma di conduzione e zona altimetrica (superficie in ettari) - TOTALE

CLASSI DI SAU FORME DI CONDUZIONE	Totale	UVA DA VINO			Uva da tavola	Viti non innestate	Viti madri da portinnesto	Barbatelle
		Totale uva da vino	Per vini DOC e DOCG	Per altri vini				
AZIENDE								
CLASSI DI SAU								
Meno di 1 ettaro	1.368	1.355	79	1.284	16	-	-	-
1 -- 2	818	817	140	707	4	-	-	2
2 -- 3	471	470	108	380	1	-	-	-
3 -- 5	540	538	172	415	2	1	-	2
5 -- 10	457	457	182	329	-	-	-	3
10 -- 20	231	231	121	142	1	-	-	2
20 -- 30	61	61	32	38	-	1	-	-
30 -- 50	51	51	28	33	-	-	-	1
50 -- 100	29	29	16	21	-	1	-	-
100 ed oltre	11	11	8	5	-	-	-	-
TOTALE	4.037	4.020	886	3.354	24	3	-	10
FORME DI CONDUZIONE								
Conduzione diretta del coltivatore	3.911	3.896	843	3.264	21	2	-	10
Con solo manodopera familiare	3.739	3.724	747	3.161	21	2	-	10
Con manodopera familiare prevalente	150	150	82	91	-	-	-	-
Con manodopera extrafamiliare prevalente	22	22	14	12	-	-	-	-
Conduzione con salariati	124	122	43	88	3	1	-	-
Conduzione a colonia parziaria appoderata	2	2	-	2	-	-	-	-
Altra forma di conduzione	-	-	-	-	-	-	-	-
TOTALE	4.037	4.020	886	3.354	24	3	-	10
SUPERFICIE INVESTITA								
CLASSI DI SAU								
Meno di 1 ettaro	245,29	244,20	33,21	210,99	1,09	-	-	-
1 -- 2	302,74	301,57	97,06	204,51	0,87	-	-	0,30
2 -- 3	227,62	227,56	101,38	126,18	0,06	-	-	-
3 -- 5	388,55	386,69	199,14	187,55	0,62	0,10	-	1,14
5 -- 10	583,23	579,33	362,19	217,14	-	-	-	3,90
10 -- 20	520,42	515,19	370,46	144,73	1,80	-	-	3,43
20 -- 30	251,98	251,78	168,82	82,96	-	0,20	-	-
30 -- 50	200,01	194,01	154,07	39,94	-	-	-	6,00
50 -- 100	246,28	243,88	153,99	89,89	-	2,40	-	-
100 ed oltre	165,94	165,94	149,69	16,25	-	-	-	-
TOTALE	3.132,06	3.110,15	1.790,01	1.320,14	4,44	2,70	-	14,77
FORME DI CONDUZIONE								
Conduzione diretta del coltivatore	2.779,44	2.757,81	1.529,76	1.228,05	4,36	2,50	-	14,77
Con solo manodopera familiare	2.237,14	2.215,51	1.114,98	1.100,53	4,36	2,50	-	14,77
Con manodopera familiare prevalente	374,44	374,44	275,90	98,54	-	-	-	-
Con manodopera extrafamiliare prevalente	167,86	167,86	138,88	28,98	-	-	-	-
Conduzione con salariati	352,41	352,13	260,25	91,88	0,08	0,20	-	-
Conduzione a colonia parziaria appoderata	0,21	0,21	-	0,21	-	-	-	-
Altra forma di conduzione	-	-	-	-	-	-	-	-
TOTALE	3.132,06	3.110,15	1.790,01	1.320,14	4,44	2,70	-	14,77

Tavola 2.13 segue - Aziende con vite e relativa superficie investita per natura della produzione, classe di superficie agricola utilizzata (SAU), forma di conduzione e zona altimetrica (superficie in ettari) - COLLINA

CLASSI DI SAU FORME DI CONDUZIONE	Totale	UVA DA VINO			Uva da tavola	Viti non innestate	Viti madri da portinnesto	Barbatelle
		Totale uva da vino	Per vini DOC e DOCG	Per altri vini				
AZIENDE								
CLASSI DI SAU								
Meno di 1 ettaro	464	463	60	407	1	-	-	-
1 -- 2	336	336	90	259	3	-	-	-
2 -- 3	214	214	73	150	-	-	-	-
3 -- 5	260	259	95	181	1	-	-	-
5 -- 10	270	270	115	180	-	-	-	-
10 -- 20	159	159	86	93	1	-	-	1
20 -- 30	43	43	20	28	-	1	-	-
30 -- 50	31	31	16	21	-	-	-	-
50 -- 100	15	15	9	11	-	1	-	-
100 ed oltre	7	7	4	5	-	-	-	-
TOTALE	1.799	1.797	568	1.335	6	2	-	1
FORME DI CONDUZIONE								
Conduzione diretta del coltivatore	1.735	1.733	538	1.297	6	1	-	1
Con solo manodopera familiare	1.603	1.601	463	1.219	6	1	-	1
Con manodopera familiare prevalente	120	120	68	71	-	-	-	-
Con manodopera extrafamiliare prevalente	12	12	7	7	-	-	-	-
Conduzione con salariati	63	63	30	37	-	1	-	-
Conduzione a colonia parziaria appoderata	1	1	-	1	-	-	-	-
Altra forma di conduzione	-	-	-	-	-	-	-	-
TOTALE	1.799	1.797	568	1.335	6	2	-	1
SUPERFICIE INVESTITA								
CLASSI DI SAU								
Meno di 1 ettaro	98,77	98,74	25,11	73,63	0,03	-	-	-
1 -- 2	143,98	143,26	64,96	78,30	0,72	-	-	-
2 -- 3	119,65	119,65	70,12	49,53	-	-	-	-
3 -- 5	181,93	181,91	108,58	73,33	0,02	-	-	-
5 -- 10	324,88	324,88	216,07	108,81	-	-	-	-
10 -- 20	306,13	303,01	230,83	72,18	1,80	-	-	1,32
20 -- 30	167,21	167,01	115,37	51,64	-	0,20	-	-
30 -- 50	88,74	88,74	70,46	18,28	-	-	-	-
50 -- 100	67,42	65,02	48,84	16,18	-	2,40	-	-
100 ed oltre	103,14	103,14	86,89	16,25	-	-	-	-
TOTALE	1.601,85	1.595,36	1.037,23	558,13	2,57	2,60	-	1,32
FORME DI CONDUZIONE								
Conduzione diretta del coltivatore	1.407,39	1.401,10	886,46	514,64	2,57	2,40	-	1,32
Con solo manodopera familiare	1.087,78	1.081,49	647,11	434,38	2,57	2,40	-	1,32
Con manodopera familiare prevalente	253,94	253,94	180,74	73,20	-	-	-	-
Con manodopera extrafamiliare prevalente	65,67	65,67	58,61	7,06	-	-	-	-
Conduzione con salariati	194,31	194,11	150,77	43,34	-	0,20	-	-
Conduzione a colonia parziaria appoderata	0,15	0,15	-	0,15	-	-	-	-
Altra forma di conduzione	-	-	-	-	-	-	-	-
TOTALE	1.601,85	1.595,36	1.037,23	558,13	2,57	2,60	-	1,32

Tavola 2.13 segue - Aziende con vite e relativa superficie investita per natura della produzione, classe di superficie agricola utilizzata (SAU), forma di conduzione e zona altimetrica (superficie in ettari) - PIANURA

CLASSI DI SAU FORME DI CONDUZIONE	Totale	UVA DA VINO			Uva da tavola	Viti non innestate	Viti madri da portinnesto	Barbatelle
		Totale uva da vino	Per vini DOC e DOCG	Per altri vini				
AZIENDE								
CLASSI DI SAU								
Meno di 1 ettaro	904	892	19	877	15	-	-	-
1 -- 2	482	481	50	448	1	-	-	2
2 -- 3	257	256	35	230	1	-	-	-
3 -- 5	280	279	77	234	1	1	-	2
5 -- 10	187	187	67	149	-	-	-	3
10 -- 20	72	72	35	49	-	-	-	1
20 -- 30	18	18	12	10	-	-	-	-
30 -- 50	20	20	12	12	-	-	-	1
50 -- 100	14	14	7	10	-	-	-	-
100 ed oltre	4	4	4	-	-	-	-	-
TOTALE	2.238	2.223	318	2.019	18	1	-	9
FORME DI CONDUZIONE								
Conduzione diretta del coltivatore	2.176	2.163	305	1.967	15	1	-	9
Con solo manodopera familiare	2.136	2.123	284	1.942	15	1	-	9
Con manodopera familiare prevalente	30	30	14	20	-	-	-	-
Con manodopera extrafamiliare prevalente	10	10	7	5	-	-	-	-
Conduzione con salariati	61	59	13	51	3	-	-	-
Conduzione a colonia parziaria appoderata	1	1	-	1	-	-	-	-
Altra forma di conduzione	-	-	-	-	-	-	-	-
TOTALE	2.238	2.223	318	2.019	18	1	-	9
SUPERFICIE INVESTITA								
CLASSI DI SAU								
Meno di 1 ettaro	146,52	145,46	8,10	137,36	1,06	-	-	-
1 -- 2	158,76	158,31	32,10	126,21	0,15	-	-	0,30
2 -- 3	107,97	107,91	31,26	76,65	0,06	-	-	-
3 -- 5	206,62	204,78	90,56	114,22	0,60	0,10	-	1,14
5 -- 10	258,35	254,45	146,12	108,33	-	-	-	3,90
10 -- 20	214,29	212,18	139,63	72,55	-	-	-	2,11
20 -- 30	84,77	84,77	53,45	31,32	-	-	-	-
30 -- 50	111,27	105,27	83,61	21,66	-	-	-	6,00
50 -- 100	178,86	178,86	105,15	73,71	-	-	-	-
100 ed oltre	62,80	62,80	62,80	-	-	-	-	-
TOTALE	1.530,21	1.514,79	752,78	762,01	1,87	0,10	-	13,45
FORME DI CONDUZIONE								
Conduzione diretta del coltivatore	1.372,05	1.356,71	643,30	713,41	1,79	0,10	-	13,45
Con solo manodopera familiare	1.149,36	1.134,02	467,87	666,15	1,79	0,10	-	13,45
Con manodopera familiare prevalente	120,50	120,50	95,16	25,34	-	-	-	-
Con manodopera extrafamiliare prevalente	102,19	102,19	80,27	21,92	-	-	-	-
Conduzione con salariati	158,10	158,02	109,48	48,54	0,08	-	-	-
Conduzione a colonia parziaria appoderata	0,06	0,06	-	0,06	-	-	-	-
Altra forma di conduzione	-	-	-	-	-	-	-	-
TOTALE	1.530,21	1.514,79	752,78	762,01	1,87	0,10	-	13,45

Tavola 2.14 - Aziende con vite e relativa superficie investita per natura della produzione e classe di superficie investita a vite
(superficie in ettari)

CLASSI DI SUPERFICIE A VITE	Totale	UVA DA VINO			Uva da tavola	Viti non innestate	Viti madri da portinnesto	Barbatelle
		Totale uva da vino	Per vini DOC e DOCG	Per altri vini				
AZIENDE								
Meno di 0,20	1.491	1.476	34	1.493	19	1	-	1
0,20 -- 0,30	534	533	33	537	1	1	-	1
0,30 -- 0,50	617	617	114	556	-	-	-	2
0,50 -- 1	660	659	245	484	3	-	-	2
1 -- 2	420	420	228	206	1	-	-	1
2 -- 3	125	125	94	41	-	1	-	1
3 -- 5	92	92	58	23	-	-	-	1
5 -- 10	65	65	54	8	-	-	-	1
10 ed oltre	33	33	26	6	-	-	-	-
TOTALE	4.037	4.020	886	3.354	24	3	-	10
SUPERFICIE INVESTITA								
Meno di 0,20	125,51	129,45	3,39	126,06	0,74	0,10	-	0,10
0,20 -- 0,30	116,25	124,21	7,40	116,81	0,20	0,20	-	0,20
0,30 -- 0,50	216,98	236,35	41,83	194,52	-	-	-	0,74
0,50 -- 1	422,28	470,22	166,46	303,76	1,70	-	-	1,30
1 -- 2	533,89	545,69	296,16	249,53	1,80	-	-	1,32
2 -- 3	288,93	313,68	219,13	94,55	-	2,40	-	2,11
3 -- 5	329,66	287,82	206,06	81,76	-	-	-	3,00
5 -- 10	451,62	421,45	369,57	51,88	-	-	-	6,00
10 ed oltre	646,94	581,28	480,01	101,27	-	-	-	-
TOTALE	3.132,06	3.110,15	1.790,01	1.320,14	4,44	2,70	-	14,77

Tavola 2.15 - Aziende con vite e relativa superficie investita per classe di superficie investita a vite, classe di superficie agricola utilizzata (SAU) e forma di conduzione (superficie in ettari)

CLASSI DI SAU FORME DI CONDUZIONE	CLASSI DI SUPERFICIE INVESTITA A VITE									Totale
	Meno di 0,20	0,20 -- 0,30	0,30 -- 0,50	0,50 -- 1	1 -- 2	2 -- 3	3 -- 5	5 -- 10	10 ed oltre	
AZIENDE										
CLASSI DI SAU										
Meno di 1 ettaro	843	241	185	99	-	-	-	-	-	1.368
1 -- 2	303	131	142	169	73	-	-	-	-	818
2 -- 3	154	50	103	98	50	16	-	-	-	471
3 -- 5	114	53	91	132	105	30	15	-	-	540
5 -- 10	56	37	67	89	112	44	30	22	-	457
10 -- 20	14	16	19	51	49	26	28	18	10	231
20 -- 30	3	3	1	12	12	3	8	13	6	61
30 -- 50	4	1	8	8	10	4	8	2	6	51
50 -- 100	-	2	1	2	6	1	3	8	6	29
100 ed oltre	-	-	-	-	3	1	-	2	5	11
TOTALE	1.491	534	617	660	420	125	92	65	33	4.037
FORME DI CONDUZIONE										
Conduzione diretta del coltivatore	1.464	526	595	638	401	117	87	57	26	3.911
Con solo manodopera familiare	1.453	510	580	608	366	100	71	37	14	3.739
Con manodopera familiare prevalente	10	13	15	30	29	16	14	15	8	150
Con manodopera extrafamiliare prevalente	1	3	-	-	6	1	2	5	4	22
Conduzione con salariati	25	8	22	22	19	8	5	8	7	124
Conduzione a colonia parziaria appoderata	2	-	-	-	-	-	-	-	-	2
TOTALE	1.491	534	617	660	420	125	92	65	33	4.037
SUPERFICIE INVESTITA										
CLASSI DI SAU										
Meno di 1 ettaro	67,44	52,46	65,18	60,21	-	-	-	-	-	245,29
1 -- 2	26,94	28,90	49,29	109,31	88,30	-	-	-	-	302,74
2 -- 3	14,33	10,71	35,97	63,18	65,33	38,10	-	-	-	227,62
3 -- 5	10,06	11,40	31,92	82,13	132,13	69,15	51,76	-	-	388,55
5 -- 10	4,78	8,07	24,34	57,96	141,16	100,98	108,47	137,47	-	583,23
10 -- 20	1,19	3,39	6,48	34,43	64,13	58,18	103,71	130,92	117,99	520,42
20 -- 30	0,37	0,65	0,45	8,29	16,52	8,54	28,67	90,62	97,87	251,98
30 -- 50	0,40	0,27	2,95	5,67	13,77	8,20	27,85	14,65	126,25	200,01
50 -- 100	-	0,40	0,40	1,10	9,42	2,93	9,20	61,99	160,84	246,28
100 ed oltre	-	-	-	-	3,13	2,85	-	15,97	143,99	165,94
TOTALE	125,51	116,25	216,98	422,28	533,89	288,93	329,66	451,62	646,94	3.132,06
FORME DI CONDUZIONE										
Conduzione diretta del coltivatore	123,25	114,55	209,32	408,30	509,57	269,61	310,86	393,42	440,56	2.779,44
Con solo manodopera familiare	122,06	110,96	203,79	388,10	464,24	229,60	251,64	255,44	211,31	2.237,14
Con manodopera familiare prevalente	1,05	2,98	5,53	20,20	37,36	37,99	51,92	102,43	114,98	374,44
Con manodopera extrafamiliare prevalente	0,14	0,61	-	-	7,97	2,02	7,30	35,55	114,27	167,86
Conduzione con salariati	2,05	1,70	7,66	13,98	24,32	19,32	18,80	58,20	206,38	352,41
Conduzione a colonia parziaria appoderata	0,21	-	-	-	-	-	-	-	-	0,21
TOTALE	125,51	116,25	216,98	422,28	533,89	288,93	329,66	451,62	646,94	3.132,06

Tavola 2.16 - Aziende con vite e relativa superficie investita per natura della produzione, età delle viti e tipo di vitigno
(superficie in ettari) - **AZIENDE**

NATURA DELLE PRODUZIONI VITIGNI	ETÀ DELLE VITI (anni)						Totale
	Meno di 3	3 -- 6	6 -- 10	10 -- 20	20 -- 30	30 ed oltre	
UVA DA VINO	172	235	304	949	1.583	1.555	4.020
2501999 per vini DOC e DOCG	77	86	114	284	401	297	886
2501003 AGLIANICONE N.	-	1	-	-	-	-	1
2501004 ALBANA B.	-	-	-	2	1	-	3
2501008 ALBAROLA B.	-	-	-	-	1	-	1
2501012 ANCELLOTTA N.	-	1	-	-	-	-	1
2501018 AVARENGO N.	-	-	-	-	-	2	2
2501023 BELLONE	-	-	1	-	-	-	1
2501025 BIANCAME B.	4	9	15	25	19	9	76
2501028 BIANCO D'ALESSANO B.	-	1	-	-	1	1	2
2501032 BOMBINO BIANCO B.	2	7	22	16	9	6	59
2501042 CABERNET FRANC N.	4	6	2	-	2	1	14
2501043 CABERNET SAUVIGNON N.	16	26	5	5	4	-	53
2501048 CANAILO BIANCO B.	-	-	-	-	2	-	2
2501050 CANINA NERA N.	1	-	-	-	-	-	1
2501298 CHARDONNAY B.	1	3	3	3	1	-	10
2501272 COVE' B.	-	-	-	2	1	1	4
2501129 MALVASIA BIANCA B.	-	-	-	-	1	-	1
2501131 MALVASIA BIANCA DI CANDIA B.	1	-	1	-	-	-	2
2501132 MALVASIA BIANCA LUNGA B.	-	-	1	-	-	-	1
2501128 MALVASIA N.	1	-	-	-	-	-	1
2501146 MERLOT N.	7	6	1	1	4	-	17
2501150 MONTEPULCIANO N.	4	9	1	2	4	3	22
2501307 MOSCATELLO SELVATICO B.	-	1	-	-	-	-	1
2501157 MOSTOSA B.	-	-	2	1	-	-	2
2501162 NEGRETTO N.	1	-	-	-	-	-	1
2501300 PIGNOLETTO B.	1	3	2	-	-	-	6
2501193 PINOT BIANCO B.	-	1	-	-	-	-	1
2501208 RIBOLLA GIALLA B.	2	7	5	2	1	3	19
2501212 RONDINELLA N.	-	-	-	1	1	-	2
2501217 SAGRANTINO N.	-	-	1	-	1	-	1
2501218 SANGIOVESE N.	62	53	67	189	354	278	811
2501219 SAN GIUSEPPE NERO N.	1	-	1	-	2	-	3
2501221 SAUVIGNON B.	-	2	1	2	-	-	5
2501228 SGAVETTA N.	-	-	-	-	1	-	1
2501233 TERRANO N.	-	-	2	1	-	-	3
2501242 TREBBIANO ROMAGNOLO B.	8	23	49	149	101	50	345
2501243 TREBBIANO SPOLETINO B.	-	1	-	-	-	-	1
2501244 TREBBIANO TOSCANO B.	1	-	1	-	-	-	2
2502999 per altri vini	96	156	198	699	1.249	1.303	3.354
2502004 ALBANA B.	3	3	7	15	17	16	61
2502011 ALICANTE BOUSCHET N.	-	-	-	-	1	-	1
2502012 ANCELLOTTA N.	-	-	1	-	-	-	1
2502015 ARVESINIADU B.	-	-	-	-	-	2	2
2502018 AVARENGO N.	2	6	4	17	24	22	71
2502020 BARBERA BIANCA B.	-	1	-	1	-	1	3
2502019 BARBERA N.	1	-	2	3	2	3	10
2502025 BIANCAME B.	11	27	46	121	165	163	515
2502026 BIANCHETTA GENOVESE B.	-	-	-	1	1	-	2
2502027 BIANCHETTA TREVIGIANA B.	-	-	-	2	2	3	7
2502028 BIANCO D'ALESSANO B.	1	-	-	2	2	1	5
2502030 BIANCONE B.	-	-	-	1	1	1	3
2502032 BOMBINO BIANCO B.	2	5	10	18	16	16	64
2502035 BONARDA N.	-	-	-	-	-	1	1
2502042 CABERNET FRANC N.	4	3	2	12	14	13	46
2502043 CABERNET SAUVIGNON N.	6	7	5	5	5	5	33
2502048 CANAILO BIANCO B.	-	-	-	-	1	1	1
2502050 CANINA NERA N.	-	2	-	2	1	1	6
2502061 CESANESE D' AFFILE N.	-	1	-	-	-	-	1
2502298 CHARDONNAY B.	1	6	1	1	1	2	11
2502075 DOUX D'ENRY N.	-	-	-	-	-	1	1
2502080 FAVORITA B.	-	-	-	-	1	-	1
2502098 GRECO BIANCO B.	-	-	-	-	-	1	1
2502278 ITALICA B.	1	-	-	-	-	2	3
2502115 LAMBRUSCO DI SORBARA N.	-	1	-	-	1	1	3
2502116 LAMBRUSCO GRASPAROSSA N.	-	-	-	-	1	-	1
2502127 MALBECH N.	-	-	1	-	-	-	1
2502129 MALVASIA BIANCA B.	-	-	1	-	1	1	3
2502131 MALVASIA BIANCA DI CANDIA B.	-	2	1	3	1	1	8
2502132 MALVASIA BIANCA LUNGA B.	1	-	-	2	2	1	6
2502279 MALVASIA DI CANDIA AROMATICA B.	1	-	-	-	-	1	1
2502128 MALVASIA N.	-	-	1	-	-	-	1
2502142 MAMMOLO N.	-	-	-	-	1	-	1

Tavola 2.16 - Aziende con vite e relativa superficie investita per natura della produzione, età delle viti e tipo di vitigno
(superficie in ettari) - **AZIENDE**

NATURA DELLE PRODUZIONI VITIGNI	ETÀ DELLE VITI (anni)						Totale
	Meno di 3	3 -- 6	6 -- 10	10 -- 20	20 -- 30	30 ed oltre	
2502299 MANZONI BIANCO B.	-	-	1	1	3	1	6
2502144 MARZEMINO N.	-	1	-	-	1	-	2
2502146 MERLOT N.	2	3	2	1	3	5	15
2502150 MONTEPULCIANO N.	1	3	2	11	6	10	33
2502152 MONTÙ B.	-	-	-	-	1	-	1
2502153 MOSCATO BIANCO B.	1	3	2	7	4	2	19
2502160 NEBBIOLO N.	-	-	-	1	-	-	1
2502331 PERRERA B.	-	-	-	-	1	-	1
2502300 PIGNOLETTO B.	1	2	-	2	4	2	11
2502193 PINOT BIANCO B.	1	-	1	-	-	1	2
2502205 REFOSCO DAL PEDUNCOLO ROSSO N.	-	1	-	-	-	-	1
2502341 REGINA B.	-	-	-	2	2	1	5
2502342 REGINA DEI VIGNETI B.	-	-	-	-	-	1	1
2502208 RIBOLLA GIALLA B.	-	1	1	3	-	3	8
2502210 RIESLING B.	-	-	2	2	1	-	5
2502211 ROLLO B.	-	-	-	-	1	-	1
2502212 RONDINELLA N.	2	-	-	1	6	3	11
2502213 ROSSESE N.	-	-	-	-	-	1	1
2502215 ROSSOLA NERA N.	-	-	-	2	-	1	3
2502216 ROUSSANE B.	-	-	-	-	1	-	1
2502217 SAGRANTINO N.	-	-	-	-	2	1	3
2502218 SANGIOVESE N.	69	93	129	498	1.053	1.107	2.802
2502219 SAN GIUSEPPE NERO N.	-	1	-	1	5	1	8
2502221 SAUVIGNON B.	1	-	1	-	1	-	3
2502224 SCHIAVA N.	-	-	-	-	1	-	1
2502225 SCIASCINOSO N.	-	-	-	-	1	-	1
2502228 SGAVETTA N.	-	-	-	-	-	1	1
2502293 TAZZELENGHE N.	1	-	-	-	-	-	1
2502232 TEROLDEGO N.	1	-	-	1	-	-	2
2502233 TERRANO N.	-	2	-	-	-	-	2
2502235 TOCAI FRIULANO B.	-	-	-	-	1	1	2
2502241 TREBBIANO MODENESE B.	-	1	-	-	-	-	1
2502242 TREBBIANO ROMAGNOLO B.	25	49	72	271	436	413	1.234
2502243 TREBBIANO SPOLETINO B.	-	-	-	1	-	-	1
2502244 TREBBIANO TOSCANO B.	-	1	-	6	2	3	12
2502248 UVA RARA N.	-	-	3	7	9	15	34
2502254 VERDICCHIO BIANCO B.	1	-	1	-	-	-	2
2503999 UVA DA TAVOLA	2	4	2	11	1	4	24
2503507 CARDINAL N.	-	-	-	-	1	1	2
2503514 ITALIA B.	2	2	-	3	1	1	9
2503515 LATTUARIO NERO N.	-	-	-	1	-	-	1
2503547 MATILDE B.	-	-	-	-	1	-	1
2503516 MOSCATO D'ADDA N.	-	-	-	-	-	1	1
2503517 MOSCATO D'AMBURGO N.	-	-	-	1	1	-	2
2503527 REGINA B.	-	1	-	-	-	-	1
2503528 REGINA DEI VIGNETI B.	-	-	-	-	1	-	1
2503500 UVA DI ALTRO COLORE	-	-	2	-	1	1	4
2503499 UVA DI COLORE NERO	-	2	1	6	-	1	10
2503575 VICTORIA B.	-	-	-	-	1	-	1

Tavola 2.16 - Aziende con vite e relativa superficie investita per natura della produzione, età delle viti e tipo di vitigno
(superficie in ettari) - **SUPERFICIE**

NATURA DELLE PRODUZIONI VITIGNI	ETÀ DELLE VITI (anni)						Totale
	Meno di 3	3 -- 6	6 -- 10	10 -- 20	20 -- 30	30 ed oltre	
UVA DA VINO	174,61	212,49	272,19	679,61	1.007,19	764,06	3.110,15
2501999 per vini DOC e DOCG	115,45	156,60	192,36	408,86	556,80	359,94	1.790,01
2501003 AGLIANICONE N.	-	1,00	-	-	-	-	1,00
2501004 ALBANA B.	-	-	-	0,80	0,12	-	0,92
2501008 ALBAROLA B.	-	-	-	-	0,20	-	0,20
2501012 ANCELLOTTA N.	-	0,50	-	-	-	-	0,50
2501018 AVARENGO N.	-	-	-	-	-	2,13	2,13
2501023 BELLONE	-	-	0,68	-	-	-	0,68
2501025 BIANCAME B.	1,02	5,74	8,79	12,93	11,45	1,91	41,84
2501028 BIANCO D'ALESSANO B.	-	1,00	-	-	2,00	2,80	5,80
2501032 BOMBINO BIANCO B.	0,79	5,06	15,00	12,00	8,93	5,00	46,78
2501042 CABERNET FRANC N.	2,52	8,84	3,26	-	1,50	0,40	16,52
2501043 CABERNET SAUVIGNON N.	9,88	21,34	1,90	3,30	6,45	-	42,87
2501048 CANAILO BIANCO B.	-	-	-	-	3,50	-	3,50
2501050 CANINA NERA N.	0,29	-	-	-	-	-	0,29
2501298 CHARDONNAY B.	1,00	1,03	2,65	2,42	1,00	-	8,10
2501272 COVE' B.	-	-	-	2,10	0,02	1,09	3,21
2501129 MALVASIA BIANCA B.	-	-	-	-	0,30	-	0,30
2501131 MALVASIA BIANCA DI CANDIA B.	0,04	-	0,20	-	-	-	0,24
2501132 MALVASIA BIANCA LUNGA B.	-	-	0,60	-	-	-	0,60
2501128 MALVASIA N.	0,29	-	-	-	-	-	0,29
2501146 MERLOT N.	4,34	3,40	0,47	0,30	2,81	-	11,32
2501150 MONTEPULCIANO N.	1,12	4,14	0,15	1,00	2,33	1,30	10,04
2501307 MOSCATELLO SELVATICO B.	-	0,95	-	-	-	-	0,95
2501157 MOSTOSA B.	-	-	4,60	3,20	-	-	7,80
2501162 NEGRETTO N.	0,37	-	-	-	-	-	0,37
2501300 PIGNOLETTO B.	0,75	1,15	1,20	-	-	-	3,10
2501193 PINOT BIANCO B.	-	0,45	-	-	-	-	0,45
2501208 RIBOLLA GIALLA B.	0,39	2,92	1,62	1,95	0,20	1,26	8,34
2501212 RONDINELLA N.	-	-	-	1,30	0,03	-	1,33
2501217 SAGRANTINO N.	-	-	2,50	-	2,17	-	4,67
2501218 SANGIOVESE N.	71,69	80,24	97,89	209,37	430,05	324,46	1.213,70
2501219 SAN GIUSEPPE NERO N.	18,10	-	2,92	-	0,50	-	21,52
2501221 SAUVIGNON B.	-	1,25	0,40	1,30	-	-	2,95
2501228 SGAVETTA N.	-	-	-	-	2,00	-	2,00
2501233 TERRANO N.	-	-	0,70	0,34	-	-	1,04
2501242 TREBBIANO ROMAGNOLO B.	2,61	16,79	45,83	156,55	81,24	19,59	322,61
2501243 TREBBIANO SPOLETINO B.	-	0,80	-	-	-	-	0,80
2501244 TREBBIANO TOSCANO B.	0,25	-	1,00	-	-	-	1,25
2502999 per altri vini	59,16	55,89	79,83	270,75	450,39	404,12	1.320,14
2502004 ALBANA B.	0,17	0,28	1,25	1,54	2,95	1,05	7,24
2502011 ALICANTE BOUSCHET N.	-	-	-	-	0,10	-	0,10
2502012 ANCELLOTTA N.	-	-	0,05	-	-	-	0,05
2502015 ARVESINIADU B.	-	-	-	-	-	0,17	0,17
2502018 AVARENGO N.	0,42	0,78	1,53	2,56	5,08	6,27	16,64
2502020 BARBERA BIANCA B.	-	0,20	-	1,55	-	0,40	2,15
2502019 BARBERA N.	0,45	-	0,50	0,21	0,15	0,11	1,42
2502025 BIANCAME B.	0,93	8,35	9,29	30,35	31,05	27,27	107,24
2502026 BIANCHETTA GENOVESE B.	-	-	-	0,06	0,08	-	0,14
2502027 BIANCHETTA TREVIGIANA B.	-	-	-	0,32	0,35	0,20	0,87
2502028 BIANCO D'ALESSANO B.	0,01	-	-	0,65	0,10	0,02	0,78
2502030 BIANCONE B.	-	-	-	0,14	0,07	0,02	0,23
2502032 BOMBINO BIANCO B.	3,03	1,71	1,84	4,48	2,40	3,10	16,56
2502035 BONARDA N.	-	-	-	-	-	0,06	0,06
2502042 CABERNET FRANC N.	0,62	0,83	0,65	2,50	3,77	1,83	10,20
2502043 CABERNET SAUVIGNON N.	1,02	7,09	2,48	1,32	1,17	1,23	14,31
2502048 CANAILO BIANCO B.	-	-	-	-	1,00	0,80	1,80
2502050 CANINA NERA N.	-	0,45	-	0,70	0,05	0,03	1,23
2502061 CESANESE D' AFFILE N.	-	0,26	-	-	-	-	0,26
2502298 CHARDONNAY B.	4,00	4,79	0,20	3,10	0,80	0,60	13,49
2502075 DOUX D'ENRY N.	-	-	-	-	-	0,03	0,03
2502080 FAVORITA B.	-	-	-	-	0,05	-	0,05
2502098 GRECO BIANCO B.	-	-	-	-	-	0,30	0,30
2502278 ITALICA B.	0,08	-	-	-	-	0,60	0,68
2502115 LAMBRUSCO DI SORBARA N.	-	0,03	-	-	0,05	0,04	0,12
2502116 LAMBRUSCO GRASPAROSSA N.	-	-	-	-	0,03	-	0,03
2502127 MALBECH N.	-	-	0,03	-	-	-	0,03
2502129 MALVASIA BIANCA B.	-	-	0,22	-	0,06	0,03	0,31
2502131 MALVASIA BIANCA DI CANDIA B.	-	0,98	0,05	2,46	0,50	2,00	5,99
2502132 MALVASIA BIANCA LUNGA B.	0,02	-	-	0,22	0,10	0,02	0,36
2502279 MALVASIA DI CANDIA AROMATICA B.	3,00	-	-	-	-	1,20	4,20
2502128 MALVASIA N.	-	-	0,10	-	-	-	0,10
2502142 MAMMOLO N.	-	-	-	-	0,03	-	0,03

Tavola 2.16 - Aziende con vite e relativa superficie investita per natura della produzione, età delle viti e tipo di vitigno
(superficie in ettari) - **SUPERFICIE**

NATURA DELLE PRODUZIONI VITIGNI	ETÀ DELLE VITI (anni)						Totale
	Meno di 3	3 -- 6	6 -- 10	10 -- 20	20 -- 30	30 ed oltre	
2502299 MANZONI BIANCO B.	-	-	0,15	0,20	0,12	0,04	0,51
2502144 MARZEMINO N.	-	0,05	-	-	0,01	-	0,06
2502146 MERLOT N.	0,21	0,29	0,07	0,10	0,17	0,37	1,21
2502150 MONTEPULCIANO N.	0,20	0,27	0,20	12,70	0,75	5,10	19,22
2502152 MONTÙ B.	-	-	-	-	0,01	-	0,01
2502153 MOSCATO BIANCO B.	0,15	0,37	0,22	0,23	0,54	0,31	1,82
2502160 NEBBIOLO N.	-	-	-	0,02	-	-	0,02
2502331 PERRERA B.	-	-	-	-	0,16	-	0,16
2502300 PIGNOLETTO B.	0,50	0,07	-	1,00	0,15	0,45	2,17
2502193 PINOT BIANCO B.	2,50	-	2,00	-	-	1,80	6,30
2502205 REFOSCO DAL PEDUNCOLO ROSSO N.	-	0,10	-	-	-	-	0,10
2502341 REGINA B.	-	-	-	0,22	0,11	0,03	0,36
2502342 REGINA DEI VIGNETI B.	-	-	-	-	-	0,37	0,37
2502208 RIBOLLA GIALLA B.	-	0,20	0,03	0,52	-	0,31	1,06
2502210 RIESLING B.	-	-	2,98	0,08	0,97	-	4,03
2502211 ROLLO B.	-	-	-	-	0,44	-	0,44
2502212 RONDINELLA N.	0,20	-	-	0,11	0,45	0,21	0,97
2502213 ROSSESE N.	-	-	-	-	-	0,50	0,50
2502215 ROSSOLA NERA N.	-	-	-	0,12	-	0,05	0,17
2502216 ROUSSANE B.	-	-	-	-	0,10	-	0,10
2502217 SAGRANTINO N.	-	-	-	-	0,25	0,05	0,30
2502218 SANGIOVESE N.	35,61	21,70	31,81	132,20	312,25	283,38	816,95
2502219 SAN GIUSEPPE NERO N.	-	1,00	-	0,12	1,00	0,90	3,02
2502221 SAUVIGNON B.	0,50	-	0,01	-	0,52	-	1,03
2502224 SCHIAVA N.	-	-	-	-	0,07	-	0,07
2502225 SCIASCINOSO N.	-	-	-	-	0,01	-	0,01
2502228 SGAVETTA N.	-	-	-	-	-	0,38	0,38
2502293 TAZZELENGHE N.	0,80	-	-	-	-	-	0,80
2502232 TEROLDEGO N.	0,02	-	-	0,05	-	-	0,07
2502233 TERRANO N.	-	0,40	-	-	-	-	0,40
2502235 TOCAI FRIULANO B.	-	-	-	-	0,04	0,06	0,10
2502241 TREBBIANO MODENESE B.	-	0,05	-	-	-	-	0,05
2502242 TREBBIANO ROMAGNOLO B.	4,62	4,84	23,47	68,08	78,09	59,86	238,96
2502243 TREBBIANO SPOLETINO B.	-	-	-	0,20	-	-	0,20
2502244 TREBBIANO TOSCANO B.	-	0,80	-	1,77	0,53	0,70	3,80
2502248 UVA RARA N.	-	-	0,40	0,87	3,71	1,87	6,85
2502254 VERDICCHIO BIANCO B.	0,10	-	0,30	-	-	-	0,40
2503999 UVA DA TAVOLA	0,04	0,63	0,03	0,77	1,80	1,17	4,44
2503507 CARDINAL N.	-	-	-	-	0,25	0,25	0,50
2503514 ITALIA B.	0,04	0,31	-	0,15	0,30	0,60	1,40
2503515 LATTUARIO NERO N.	-	-	-	0,01	-	-	0,01
2503547 MATILDE B.	-	-	-	-	0,25	-	0,25
2503516 MOSCATO D'ADDA N.	-	-	-	-	-	0,01	0,01
2503517 MOSCATO D'AMBURGO N.	-	-	-	0,03	0,25	-	0,28
2503527 REGINA B.	-	0,01	-	-	-	-	0,01
2503528 REGINA DEI VIGNETI B.	-	-	-	-	0,25	-	0,25
2503500 UVA DI ALTRO COLORE	-	-	0,02	-	0,25	0,25	0,52
2503499 UVA DI COLORE NERO	-	0,31	0,01	0,58	-	0,06	0,96
2503575 VICTORIA B.	-	-	-	-	0,25	-	0,25

Tavola 2.17 - Aziende con arboricoltura da legno e/o boschi e relativa superficie per classe di superficie totale e zona altimetrica (superficie in ettari) - TOTALE

COLTURE BOSCHIVE	CLASSI DI SUPERFICIE TOTALE								Totale
	Meno di 1	1 -- 2	2 -- 5	5 -- 10	10 -- 20	20 -- 50	50 -- 100	100 ed oltre	
AZIENDE									
COLTURE BOSCHIVE									
ARBORICOLTURA DA LEGNO	14	19	34	22	15	12	7	5	128
Pioppeti	-	-	8	3	1	1	-	-	13
Altra arboricoltura da legno	14	19	26	20	14	11	7	5	116
BOSCHI	94	139	265	188	133	81	23	11	934
Fustaie	29	47	67	36	36	20	5	2	242
<i>Conifere</i>	15	7	16	5	13	5	1	1	63
<i>Latifoglie</i>	4	13	16	17	13	6	3	1	73
<i>Miste di conifere e latifoglie</i>	17	28	36	14	15	9	2	2	123
Cedui	65	86	191	150	103	64	20	1	680
<i>Semplici</i>	24	34	72	40	14	21	7	4	216
<i>Composti</i>	42	53	122	110	91	44	14	6	482
Macchia mediterranea	7	13	22	9	6	7	1	-	65
ALTRE SUPERFICI FORESTALI									
SUPERFICI BOScate A TURNO BREVE	-	1	4	2	5	2	1	-	15
Alberi di Natale	-	-	-	-	2	-	-	-	2
Produzione di energia	-	-	2	1	-	-	-	-	3
Produzione per l'industria	-	1	4	1	3	2	1	-	12
SUPERFICIE INVESTITA									
COLTURE BOSCHIVE									
ARBORICOLTURA DA LEGNO	3,24	6,46	20,65	47,45	65,12	37,93	60,06	114,29	355,20
Pioppeti	-	-	2,88	0,92	5,96	5,00	-	-	14,76
Altra arboricoltura da legno	3,24	6,46	17,77	46,53	59,16	32,93	60,06	114,29	340,44
BOSCHI	16,20	44,51	174,47	178,32	239,98	201,45	178,47	225,33	1.258,73
Fustaie	5,26	16,33	45,70	21,64	64,29	42,56	11,28	92,83	299,89
<i>Conifere</i>	1,64	1,58	6,57	1,75	28,72	4,63	0,50	19,66	65,05
<i>Latifoglie</i>	0,23	4,21	7,10	8,32	8,94	8,00	3,78	2,43	43,01
<i>Miste di conifere e latifoglie</i>	3,39	10,54	32,03	11,57	26,63	29,93	7,00	70,74	191,83
Cedui	9,83	25,60	111,51	146,41	172,92	144,06	155,99	89,06	855,38
<i>Semplici</i>	3,52	10,15	38,69	38,28	19,61	44,72	39,37	4,13	198,47
<i>Composti</i>	6,31	15,45	72,82	108,13	153,31	99,34	116,82	128,37	700,55
Macchia mediterranea	1,11	2,58	17,26	10,27	2,77	14,83	11,00	-	59,82
ALTRE SUPERFICI FORESTALI									
SUPERFICI BOScate A TURNO BREVE	-	0,12	5,01	4,98	14,16	4,50	11,98	-	40,75
Alberi di Natale	-	-	-	-	2,00	-	-	-	2,00
Produzione di energia	-	-	1,80	0,18	-	-	-	-	1,98
Produzione per l'industria	-	0,12	3,21	4,80	12,16	4,50	11,98	-	36,77

Tavola 2.17 segue - Aziende con arboricoltura da legno e/o boschi e relativa superficie per classe di superficie totale e zona altimetrica (superficie in ettari) - COLLINA

CULTURE BOSCHIVE	CLASSI DI SUPERFICIE TOTALE								Totale
	Meno di 1	1 -- 2	2 -- 5	5 -- 10	10 -- 20	20 -- 50	50 -- 100	100 ed oltre	
AZIENDE									
CULTURE BOSCHIVE									
ARBORICOLTURA DA LEGNO	7	6	22	14	10	8	4	4	75
Pioppeti	-	-	6	1	-	1	-	-	8
Altra arboricoltura da legno	7	6	16	13	10	7	4	4	67
BOSCHI	66	100	220	171	115	69	22	9	772
Fustaie	7	19	41	25	24	13	5	-	134
<i>Conifere</i>	3	4	12	4	10	4	1	-	38
<i>Latifoglie</i>	1	7	14	16	9	5	3	-	55
<i>Miste di conifere e latifoglie</i>	3	8	16	5	10	4	2	-	48
Cedui	61	81	180	146	100	60	20	-	648
<i>Semplici</i>	22	31	61	37	11	17	6	4	189
<i>Composti</i>	40	51	122	109	90	44	14	5	475
Macchia mediterranea	3	3	13	6	2	5	1	-	33
ALTRE SUPERFICI FORESTALI									
SUPERFICI BOSCADE A TURNO BREVE	-	1	2	2	3	2	-	-	10
Alberi di Natale	-	-	-	-	-	-	-	-	-
Produzione di energia	-	-	2	1	-	-	-	-	3
Produzione per l'industria	-	1	2	1	3	2	-	-	9
SUPERFICIE INVESTITA									
CULTURE BOSCHIVE									
ARBORICOLTURA DA LEGNO	1,34	2,45	14,24	27,72	45,45	31,84	44,83	96,62	264,49
Pioppeti	-	-	2,36	0,08	-	5,00	-	-	7,44
Altra arboricoltura da legno	1,34	2,45	11,88	27,64	45,45	26,84	44,83	96,62	257,05
BOSCHI	10,31	31,99	146,19	164,15	207,75	170,34	178,27	43,44	952,44
Fustaie	0,82	6,86	26,46	15,12	34,74	20,63	11,28	-	115,91
<i>Conifere</i>	0,21	1,28	4,00	1,25	17,94	3,43	0,50	-	28,61
<i>Latifoglie</i>	0,14	2,20	6,88	7,82	5,20	6,00	3,78	-	32,02
<i>Miste di conifere e latifoglie</i>	0,47	3,38	15,58	6,05	11,60	11,20	7,00	-	55,28
Cedui	8,83	24,96	105,04	144,73	170,81	137,08	155,99	-	747,44
<i>Semplici</i>	3,15	9,77	32,22	37,67	18,30	37,74	39,17	4,13	182,15
<i>Composti</i>	5,68	15,19	72,82	107,06	152,51	99,34	116,82	39,31	608,73
Macchia mediterranea	0,66	0,17	14,69	4,30	2,20	12,63	11,00	-	45,65
ALTRE SUPERFICI FORESTALI									
SUPERFICI BOSCADE A TURNO BREVE	-	0,12	3,07	4,98	12,16	4,50	-	-	24,83
Alberi di Natale	-	-	-	-	-	-	-	-	-
Produzione di energia	-	-	1,80	0,18	-	-	-	-	1,98
Produzione per l'industria	-	0,12	1,27	4,80	12,16	4,50	-	-	22,85

Tavola 2.17 segue - Aziende con arboricoltura da legno e/o boschi e relativa superficie per classe di superficie totale e zona altimetrica (superficie in ettari) - PIANURA

CULTURE BOSCHIVE	CLASSI DI SUPERFICIE TOTALE								Totale
	Meno di 1	1 -- 2	2 -- 5	5 -- 10	10 -- 20	20 -- 50	50 -- 100	100 ed oltre	
AZIENDE									
CULTURE BOSCHIVE									
ARBORICOLTURA DA LEGNO	7	13	12	8	5	4	3	1	53
Pioppeti	-	-	2	2	1	-	-	-	5
Altra arboricoltura da legno	7	13	10	7	4	4	3	1	49
BOSCHI	28	39	45	17	18	12	1	2	162
Fustaie	22	28	26	11	12	7	-	2	108
<i>Conifere</i>	12	3	4	1	3	1	-	1	25
<i>Latifoglie</i>	3	6	2	1	4	1	-	1	18
<i>Miste di conifere e latifoglie</i>	14	20	20	9	5	5	-	2	75
Cedui	4	5	11	4	3	4	1	1	33
<i>Semplici</i>	2	3	11	3	3	4	1	-	27
<i>Composti</i>	2	2	-	1	1	-	-	1	7
Macchia mediterranea	4	10	9	3	4	2	-	-	32
ALTRE SUPERFICI FORESTALI									
SUPERFICI BOSCATI A TURNO BREVE	-	-	2	-	2	-	1	-	5
Alberi di Natale	-	-	-	-	2	-	-	-	2
Produzione di energia	-	-	-	-	-	-	-	-	-
Produzione per l'industria	-	-	2	-	-	-	1	-	3
SUPERFICIE INVESTITA									
CULTURE BOSCHIVE									
ARBORICOLTURA DA LEGNO	1,90	4,01	6,41	19,73	19,67	6,09	15,23	17,67	90,71
Pioppeti	-	-	0,52	0,84	5,96	-	-	-	7,32
Altra arboricoltura da legno	1,90	4,01	5,89	18,89	13,71	6,09	15,23	17,67	83,39
BOSCHI	5,89	12,52	28,28	14,17	32,23	31,11	0,20	181,89	306,29
Fustaie	4,44	9,47	19,24	6,52	29,55	21,93	-	92,83	183,98
<i>Conifere</i>	1,43	0,30	2,57	0,50	10,78	1,20	-	19,66	36,44
<i>Latifoglie</i>	0,09	2,01	0,22	0,50	3,74	2,00	-	2,43	10,99
<i>Miste di conifere e latifoglie</i>	2,92	7,16	16,45	5,52	15,03	18,73	-	70,74	136,55
Cedui	1,00	0,64	6,47	1,68	2,11	6,98	-	89,06	107,94
<i>Semplici</i>	0,37	0,38	6,47	0,61	1,31	6,98	0,20	-	16,32
<i>Composti</i>	0,63	0,26	-	1,07	0,80	-	-	89,06	91,82
Macchia mediterranea	0,45	2,41	2,57	5,97	0,57	2,20	-	-	14,17
ALTRE SUPERFICI FORESTALI									
SUPERFICI BOSCATI A TURNO BREVE	-	-	1,94	-	2,00	-	11,98	-	15,92
Alberi di Natale	-	-	-	-	2,00	-	-	-	2,00
Produzione di energia	-	-	-	-	-	-	-	-	-
Produzione per l'industria	-	-	1,94	-	-	-	11,98	-	13,92

Tavola 2.18 - Aziende che attuano la gestione dei boschi per tipo di intervento e forma giuridica

FORME GIURIDICHE	Totale aziende con interventi boschivi	TIPI DI INTERVENTO						
		MANUTENZIONE E/O RIPULITURA				Taglio periodico	Migliora- mento	Altri interventi
		Strade	Fasce parafuoco	Sottobosco	Altro			
INTERVENTO DI MANODOPERA AZIENDALE								
FORME GIURIDICHE								
Azienda individuale	804	60	11	271	14	688	35	6
Comunanza o affittanza collettiva	2	-	-	1	-	2	1	-
Società di persone e di capitali	38	3	1	16	3	32	4	2
<i>Semplice</i>	29	2	-	13	3	24	2	2
<i>In nome collettivo</i>	2	-	-	-	-	2	-	-
<i>A responsabilità limitata</i>	4	-	-	2	-	4	1	-
<i>In accomandita semplice</i>	3	1	1	1	-	2	1	-
<i>In accomandita per azioni</i>	-	-	-	-	-	-	-	-
<i>Per azioni</i>	-	-	-	-	-	-	-	-
<i>Altro tipo</i>	-	-	-	-	-	-	-	-
Società cooperativa	6	2	1	3	-	3	1	1
Associazione di produttori	-	-	-	-	-	-	-	-
Ente pubblico	1	-	-	-	1	-	-	-
<i>Stato</i>	-	-	-	-	-	-	-	-
<i>Regione</i>	-	-	-	-	-	-	-	-
<i>Provincia</i>	-	-	-	-	-	-	-	-
<i>Comune</i>	-	-	-	-	-	-	-	-
<i>Comunità Montana</i>	-	-	-	-	-	-	-	-
<i>Altro</i>	1	-	-	-	1	-	-	-
Altra forma giuridica	-	-	-	-	-	-	-	-
<i>Consorzio</i>	-	-	-	-	-	-	-	-
<i>Altro tipo forma giuridica</i>	-	-	-	-	-	-	-	-
TOTALE	851	65	13	291	18	725	41	9
INTERVENTO DI IMPRESA ESTERNA								
FORME GIURIDICHE								
Azienda individuale	18	3	2	8	-	12	3	2
Comunanza o affittanza collettiva	-	-	-	-	-	-	-	-
Società di persone e di capitali	5	1	-	4	1	2	-	1
<i>Semplice</i>	3	1	-	2	1	1	-	1
<i>In nome collettivo</i>	-	-	-	-	-	-	-	-
<i>A responsabilità limitata</i>	1	-	-	1	-	1	-	-
<i>In accomandita semplice</i>	-	-	-	-	-	-	-	-
<i>In accomandita per azioni</i>	-	-	-	-	-	-	-	-
<i>Per azioni</i>	-	-	-	-	-	-	-	-
<i>Altro tipo</i>	1	-	-	1	-	-	-	-
Società cooperativa	-	-	-	-	-	-	-	-
Associazione di produttori	-	-	-	-	-	-	-	-
Ente pubblico	-	-	-	-	-	-	-	-
<i>Stato</i>	-	-	-	-	-	-	-	-
<i>Regione</i>	-	-	-	-	-	-	-	-
<i>Provincia</i>	-	-	-	-	-	-	-	-
<i>Comune</i>	-	-	-	-	-	-	-	-
<i>Comunità Montana</i>	-	-	-	-	-	-	-	-
<i>Altro</i>	-	-	-	-	-	-	-	-
Altra forma giuridica	-	-	-	-	-	-	-	-
<i>Consorzio</i>	-	-	-	-	-	-	-	-
<i>Altro tipo forma giuridica</i>	-	-	-	-	-	-	-	-
TOTALE	23	4	2	12	1	14	3	3

Tavola 2.19 - Aziende che attuano la gestione dei boschi per tipo di intervento, classe di superficie totale, forma di conduzione e zona altimetrica

CLASSI DI SUPERFICIE TOTALE FORME DI CONDUZIONE ZONE ALTIMETRICHE	Totale aziende con interventi boschivi	TIPI DI INTERVENTO						
		MANUTENZIONE E/O RIPULITURA				Taglio periodico	Migliora- mento	Altri interventi
		Strade	Fasce parafuoco	Sottobosco	Altro			
INTERVENTO DI MANODOPERA AZIENDALE								
CLASSI DI SUPERFICIE TOTALE (in ettari)								
Meno di 1 ettaro	89	4	-	31	3	78	4	2
1 -- 2	129	6	-	44	1	108	3	2
2 -- 3	93	10	1	39	2	82	4	-
3 -- 5	133	13	2	56	5	105	6	-
5 -- 10	174	10	2	50	3	152	7	1
10 -- 20	122	13	4	26	1	101	8	1
20 -- 30	46	4	1	15	1	43	3	-
30 -- 50	30	1	1	18	-	27	2	-
50 -- 100	26	2	1	9	1	23	3	1
100 ed oltre	9	2	1	3	1	6	1	2
TOTALE	851	65	13	291	18	725	41	9
FORME DI CONDUZIONE								
Conduzione diretta del coltivatore	811	61	11	276	14	696	36	7
Con solo manodopera familiare	761	55	10	261	14	653	32	7
Con manodopera familiare prevalente	40	4	-	10	-	36	3	-
Con manodopera extrafamiliare prevalente	10	2	1	5	-	7	1	-
Conduzione con salariati	40	4	2	15	4	29	5	2
TOTALE	851	65	13	291	18	725	41	9
ZONE ALTIMETRICHE								
Montagna	-	-	-	-	-	-	-	-
Collina	682	47	6	434	13	597	30	2
Pianura	169	18	7	74	5	128	11	7
TOTALE	851	65	13	291	18	725	41	9
INTERVENTO DI IMPRESA ESTERNA								
CLASSI DI SUPERFICIE TOTALE (in ettari)								
Meno di 1 ettaro	-	-	-	-	-	-	-	-
1 -- 2	2	1	-	2	-	1	-	-
2 -- 3	2	1	1	1	-	1	1	-
3 -- 5	3	-	-	1	-	2	-	1
5 -- 10	4	-	-	2	-	3	-	1
10 -- 20	5	1	1	3	-	3	1	-
20 -- 30	3	-	-	1	-	3	-	-
30 -- 50	1	-	-	-	-	-	1	-
50 -- 100	-	-	-	-	-	-	-	-
100 ed oltre	3	1	-	2	1	1	-	1
TOTALE	23	4	2	12	1	14	3	3
FORME DI CONDUZIONE								
Conduzione diretta del coltivatore	14	2	2	6	1	9	2	3
Con solo manodopera familiare	12	2	2	6	1	8	2	2
Con manodopera familiare prevalente	2	-	-	-	-	1	-	1
Con manodopera extrafamiliare prevalente	-	-	-	-	-	-	-	-
Conduzione con salariati	9	2	-	6	-	5	1	-
TOTALE	23	4	2	12	1	14	3	3
ZONE ALTIMETRICHE								
Montagna	-	-	-	-	-	-	-	-
Collina	10	1	-	3	-	5	-	2
Pianura	13	3	2	9	1	9	3	1
TOTALE	23	4	2	12	1	14	3	3

Tavola 2.20 - Aziende con superficie irrigabile per classe di superficie irrigabile, classe di superficie totale, classe di superficie agricola utilizzata (SAU) e zona altimetrica (superficie in ettari)

CLASSI DI SUPERFICIE TOTALE		CLASSI DI SUPERFICIE IRRIGABILE								Totale
CLASSI DI SAU ZONE ALTIMETRICHE	Meno di 1	1 -- 2	2 -- 5	5 -- 10	10 -- 20	20 -- 50	50--100	100 ed oltre		
AZIENDE										
CLASSI DI SUPERFICIE TOTALE										
Meno di 1 ettaro	428	-	-	-	-	-	-	-	428	
1 -- 2	186	140	-	-	-	-	-	-	326	
2 -- 3	79	71	68	-	-	-	-	-	218	
3 -- 5	53	53	149	-	-	-	-	-	255	
5 -- 10	24	20	57	48	-	-	-	-	149	
10 -- 20	16	7	14	13	17	-	-	-	67	
20 -- 30	3	1	4	2	4	1	-	-	15	
30 -- 50	2	1	2	6	2	2	-	-	15	
50 -- 100	2	-	1	1	1	2	-	-	7	
100 ed oltre	-	1	1	-	1	2	2	-	7	
TOTALE	793	294	296	70	25	7	2	-	1.487	
CLASSI DI SAU										
Meno di 1 ettaro	512	-	-	-	-	-	-	-	512	
1 -- 2	134	171	-	-	-	-	-	-	305	
2 -- 3	57	57	89	-	-	-	-	-	203	
3 -- 5	50	40	153	-	-	-	-	-	243	
5 -- 10	19	16	35	51	-	-	-	-	121	
10 -- 20	14	7	12	10	19	-	-	-	62	
20 -- 30	3	1	3	4	3	2	-	-	16	
30 -- 50	3	1	2	4	2	1	-	-	13	
50 -- 100	1	1	1	1	-	2	-	-	6	
100 ed oltre	-	-	1	-	1	2	2	-	6	
TOTALE	793	294	296	70	25	7	2	-	1.487	
ZONE ALTIMETRICHE										
Montagna	-	-	-	-	-	-	-	-	-	
Collina	71	27	36	13	6	2	-	-	155	
Pianura	722	267	260	57	19	5	2	-	1.332	
TOTALE	793	294	296	70	25	7	2	-	1.487	
SUPERFICIE IRRIGABILE										
CLASSI DI SUPERFICIE TOTALE										
Meno di 1 ettaro	110,02	-	-	-	-	-	-	-	110,02	
1 -- 2	77,80	176,80	-	-	-	-	-	-	254,60	
2 -- 3	28,21	103,72	152,60	-	-	-	-	-	284,53	
3 -- 5	20,30	70,03	464,31	-	-	-	-	-	554,64	
5 -- 10	8,12	25,60	190,12	307,07	-	-	-	-	530,91	
10 -- 20	7,55	8,98	46,03	89,17	217,07	-	-	-	368,80	
20 -- 30	0,81	1,50	10,77	12,00	58,93	24,00	-	-	108,01	
30 -- 50	0,34	1,48	6,68	34,70	22,30	51,70	-	-	117,20	
50 -- 100	0,70	-	3,50	6,00	19,00	55,71	-	-	84,91	
100 ed oltre	-	1,70	3,00	-	12,00	60,00	141,00	-	217,70	
TOTALE	253,85	389,81	877,01	448,94	329,30	191,41	141,00	-	2.631,32	
CLASSI DI SAU										
Meno di 1 ettaro	149,94	-	-	-	-	-	-	-	149,94	
1 -- 2	46,61	226,95	-	-	-	-	-	-	273,56	
2 -- 3	22,86	77,08	205,15	-	-	-	-	-	305,09	
3 -- 5	19,64	51,22	505,07	-	-	-	-	-	575,93	
5 -- 10	6,70	20,90	106,93	328,67	-	-	-	-	463,20	
10 -- 20	6,25	8,98	38,38	67,57	243,00	-	-	-	364,18	
20 -- 30	0,81	1,50	8,30	22,00	45,00	44,00	-	-	121,61	
30 -- 50	0,94	1,48	6,68	24,70	29,30	31,70	-	-	94,80	
50 -- 100	0,10	1,70	3,50	6,00	-	55,71	-	-	67,01	
100 ed oltre	-	-	3,00	-	12,00	60,00	141,00	-	216,00	
TOTALE	253,85	389,81	877,01	448,94	329,30	191,41	141,00	-	2.631,32	
ZONE ALTIMETRICHE										
Montagna	-	-	-	-	-	-	-	-	-	
Collina	31,78	35,98	102,50	82,13	86,14	50,00	-	-	388,53	
Pianura	222,07	353,83	774,51	366,81	243,16	141,41	141,00	-	2.242,79	
TOTALE	253,85	389,81	877,01	448,94	329,30	191,41	141,00	-	2.631,32	

Tavola 2.21 - Aziende che praticano l'irrigazione e relativa superficie irrigata per classe di superficie irrigata, classe di superficie totale, classe di superficie agricola utilizzata (SAU) e zona altimetrica (superficie in ettari)

CLASSI DI SUPERFICIE TOTALE										CLASSI DI SUPERFICIE IRRIGATA								Totale
CLASSI DI SAU																		
ZONE ALTIMETRICHE	Meno di 1	1 -- 2	2 -- 5	5 -- 10	10 -- 20	20 -- 50	50 -- 100	100 ed oltre										
AZIENDE																		
CLASSI DI SUPERFICIE TOTALE																		
Meno di 1 ettaro	347	-	-	-	-	-	-	-	-	347								
1 -- 2	202	81	-	-	-	-	-	-	-	283								
2 -- 3	106	68	31	-	-	-	-	-	-	205								
3 -- 5	83	68	89	-	-	-	-	-	-	240								
5 -- 10	34	30	47	30	-	-	-	-	-	141								
10 -- 20	19	6	14	14	8	-	-	-	-	61								
20 -- 30	3	3	3	1	4	-	-	-	-	14								
30 -- 50	3	2	2	6	2	-	-	-	-	15								
50 -- 100	2	-	1	2	1	1	-	-	-	7								
100 ed oltre	-	1	1	1	2	1	1	-	-	7								
TOTALE	799	259	188	54	17	2	1	-	-	1.320								
CLASSI DI SAU																		
Meno di 1 ettaro	410	-	-	-	-	-	-	-	-	410								
1 -- 2	176	100	-	-	-	-	-	-	-	276								
2 -- 3	89	66	39	-	-	-	-	-	-	194								
3 -- 5	76	56	98	-	-	-	-	-	-	230								
5 -- 10	23	26	32	33	-	-	-	-	-	114								
10 -- 20	18	5	12	11	10	-	-	-	-	56								
20 -- 30	2	3	4	3	3	-	-	-	-	15								
30 -- 50	4	2	1	5	1	-	-	-	-	13								
50 -- 100	1	1	1	1	1	1	-	-	-	6								
100 ed oltre	-	-	1	1	2	1	1	-	-	6								
TOTALE	799	259	188	54	17	2	1	-	-	1.320								
ZONE ALTIMETRICHE																		
Montagna	-	-	-	-	-	-	-	-	-	-								
Collina	75	26	21	11	4	-	-	-	-	137								
Pianura	724	233	167	43	13	2	1	-	-	1.183								
TOTALE	799	259	188	54	17	2	1	-	-	1.320								
SUPERFICIE IRRIGATA																		
CLASSI DI SUPERFICIE TOTALE																		
Meno di 1 ettaro	87,36	-	-	-	-	-	-	-	-	87,36								
1 -- 2	85,47	100,72	-	-	-	-	-	-	-	186,19								
2 -- 3	42,12	95,05	69,78	-	-	-	-	-	-	206,95								
3 -- 5	37,13	94,33	266,19	-	-	-	-	-	-	397,65								
5 -- 10	15,26	40,72	151,30	184,39	-	-	-	-	-	391,67								
10 -- 20	9,66	7,55	47,86	96,74	99,22	-	-	-	-	261,03								
20 -- 30	1,30	3,50	9,84	6,97	56,23	-	-	-	-	77,84								
30 -- 50	0,44	2,48	7,50	34,50	22,30	-	-	-	-	67,22								
50 -- 100	0,50	-	3,50	11,43	15,00	20,71	-	-	-	51,14								
100 ed oltre	-	1,70	3,00	5,81	25,27	22,40	91,00	-	-	149,18								
TOTALE	279,24	346,05	558,97	339,84	218,02	43,11	91,00	-	-	1.876,23								
CLASSI DI SAU																		
Meno di 1 ettaro	116,58	-	-	-	-	-	-	-	-	116,58								
1 -- 2	69,02	128,29	-	-	-	-	-	-	-	197,31								
2 -- 3	39,43	91,13	90,68	-	-	-	-	-	-	221,24								
3 -- 5	32,41	77,20	302,41	-	-	-	-	-	-	412,02								
5 -- 10	11,20	35,53	100,99	205,99	-	-	-	-	-	353,71								
10 -- 20	8,86	6,22	41,05	75,14	125,15	-	-	-	-	256,42								
20 -- 30	0,80	3,50	13,84	16,97	42,30	-	-	-	-	77,41								
30 -- 50	0,84	2,48	3,50	30,33	10,30	-	-	-	-	47,45								
50 -- 100	0,10	1,70	3,50	5,60	15,00	20,71	-	-	-	46,61								
100 ed oltre	-	-	3,00	5,81	25,27	22,40	91,00	-	-	147,48								
TOTALE	279,24	346,05	558,97	339,84	218,02	43,11	91,00	-	-	1.876,23								
ZONE ALTIMETRICHE																		
Montagna	-	-	-	-	-	-	-	-	-	-								
Collina	33,81	34,30	66,73	67,09	57,80	-	-	-	-	259,73								
Pianura	245,43	311,75	492,24	272,75	160,22	43,11	91,00	-	-	1.616,50								
TOTALE	279,24	346,05	558,97	339,84	218,02	43,11	91,00	-	-	1.876,23								

Tavola 2.22 - Aziende per principali coltivazioni irrigate e relativa superficie irrigata per classe di superficie agricola utilizzata (SAU), classe di superficie irrigata e zona altimetrica (superficie in ettari)

CLASSI DI SAU CLASSI DI SUPERFICIE IRRIGATA ZONE ALTIMETRICHE	COLTIVAZIONI IRRIGATE											
	Frumento	Granoturco da granella	Patata	Barbabie- tola da zucchero	Girasole	Soia	Ortive	Foraggiere avvicen- date	Vite	Agrumi	Fruttiferi	Altre coltivazioni
AZIENDE												
CLASSI DI SAU												
Meno di 1 ettaro	6	6	25	1	-	-	291	4	12	-	29	98
1 -- 2	12	15	40	1	-	-	184	13	15	-	54	71
2 -- 3	13	6	36	5	1	-	124	9	14	-	36	50
3 -- 5	20	10	39	12	-	-	148	8	20	-	63	63
5 -- 10	10	4	19	14	-	-	63	6	13	-	31	23
10 -- 20	5	3	2	6	1	-	24	1	9	-	19	18
20 -- 30	-	1	-	5	-	-	6	-	3	-	3	2
30 -- 50	-	-	-	2	-	-	3	1	3	-	2	4
50 -- 100	-	1	-	3	-	-	3	-	2	-	2	1
100 ed oltre	1	-	-	2	-	1	3	-	1	-	1	2
TOTALE	67	46	161	51	2	1	849	42	92	-	240	332
CLASSI DI SUPERFICIE IRRIGATA												
Meno di 1 ettaro	27	39	145	10	-	-	592	30	58	-	141	280
1 -- 2	20	5	15	20	1	-	147	11	22	-	53	34
2 -- 5	17	2	-	12	-	-	85	-	7	-	32	13
5 -- 10	2	-	1	7	1	-	19	1	3	-	13	4
10 -- 20	-	-	-	1	-	1	6	-	2	-	1	1
20 -- 50	1	-	-	1	-	-	-	-	-	-	-	-
50 -- 100	-	-	-	-	-	-	-	-	-	-	-	-
TOTALE	67	46	161	51	2	1	849	42	92	-	240	332
ZONE ALTIMETRICHE												
Montagna	-	-	-	-	-	-	-	-	-	-	-	-
Collina	15	9	18	8	1	-	56	2	25	-	43	65
Pianura	52	37	143	43	1	1	793	40	67	-	197	267
TOTALE	67	46	161	51	2	1	849	42	92	-	240	332
SUPERFICIE IRRIGATA												
CLASSI DI SAU												
Meno di 1 ettaro	2,65	1,00	2,90	0,95	-	-	80,88	1,70	1,41	-	9,32	15,77
1 -- 2	9,10	5,52	8,43	0,65	-	-	114,46	6,76	4,95	-	25,92	21,52
2 -- 3	15,26	2,35	10,62	3,10	1,00	-	129,34	5,22	5,79	-	26,70	21,86
3 -- 5	33,15	9,00	18,92	13,77	-	-	200,69	4,11	17,79	-	77,38	37,21
5 -- 10	26,60	1,86	13,85	23,83	-	-	153,56	5,83	28,09	-	85,93	14,16
10 -- 20	9,15	3,39	2,50	21,97	5,00	-	103,49	1,00	16,41	-	59,60	33,91
20 -- 30	-	0,50	-	26,40	-	-	35,33	-	4,00	-	7,00	4,18
30 -- 50	-	-	-	9,30	-	-	3,08	8,00	12,60	-	2,50	11,97
50 -- 100	-	1,70	-	17,50	-	-	6,71	-	13,61	-	5,49	1,60
100 ed oltre	46,00	-	-	43,77	-	14,92	26,50	-	2,00	-	5,81	8,48
TOTALE	141,91	25,32	57,22	161,24	6,00	14,92	854,04	32,62	106,65	-	305,65	170,66
CLASSI DI SUPERFICIE IRRIGATA												
Meno di 1 ettaro	13,18	12,97	33,56	6,35	-	-	210,40	11,79	16,58	-	50,41	54,36
1 -- 2	26,08	6,80	17,94	23,57	1,00	-	192,08	12,83	26,87	-	63,77	43,83
2 -- 5	45,95	5,55	-	36,05	-	-	247,00	-	19,59	-	100,15	35,66
5 -- 10	10,70	-	5,72	51,27	5,00	-	117,77	8,00	21,40	-	80,82	24,81
10 -- 20	-	-	-	10,00	-	14,92	86,79	-	22,21	-	10,50	12,00
20 -- 50	46,00	-	-	34,00	-	-	-	-	-	-	-	-
50 -- 100	-	-	-	-	-	-	-	-	-	-	-	-
TOTALE	141,91	25,32	57,22	161,24	6,00	14,92	854,04	32,62	106,65	-	305,65	170,66
ZONE ALTIMETRICHE												
Montagna	-	-	-	-	-	-	-	-	-	-	-	-
Collina	17,11	4,77	3,40	23,50	5,00	-	84,63	9,00	34,98	-	44,38	32,96
Pianura	124,80	20,55	53,82	137,74	1,00	14,92	769,41	23,62	71,67	-	261,27	137,70
TOTALE	141,91	25,32	57,22	161,24	6,00	14,92	854,04	32,62	106,65	-	305,65	170,66

Tavola 2.23 - Aziende che praticano l'irrigazione per tipo di approvvigionamento dell'acqua irrigua, classe di superficie totale e classe di superficie agricola utilizzata (SAU)

CLASSI DI SUPERFICIE TOTALE CLASSI DI SAU	TIPI DI APPROVVIGIONAMENTO							GESTIONE DELL'ACQUA IRRIGUA			
	Totale	Da corsi d'acqua superficiali	Da laghi naturali e laghetti artificiali	Da acquedotto	Da acque sotterranee	Diretto da impianto di depurazione	Raccolta acque pluviali	Autonoma	Da consorzi di irrigazione e di bonifica	Da altre aziende agricole	In altra forma
CLASSI DI SUPERFICIE TOTALE (in ettari)											
Meno di 1 ettaro	347	12	7	63	284	-	7	289	10	3	45
1 -- 2	283	16	13	16	249	-	2	248	15	1	22
2 -- 3	205	16	11	8	177	-	1	173	13	1	18
3 -- 5	240	26	35	6	184	-	3	211	17	1	14
5 -- 10	141	11	24	5	109	-	1	124	6	-	11
10 -- 20	61	9	20	2	37	-	3	47	5	2	8
20 -- 30	14	1	7	1	6	-	1	11	2	-	2
30 -- 50	15	1	5	-	8	-	1	11	1	1	2
50 -- 100	7	2	2	1	3	-	-	6	1	-	-
100 ed oltre	7	-	3	-	5	-	-	5	1	-	1
TOTALE	1.320	94	127	102	1.062	-	19	1.125	71	9	123
CLASSI DI SAU (in ettari)											
Meno di 1 ettaro	410	15	9	68	337	-	8	342	15	3	51
1 -- 2	276	15	13	15	247	-	1	244	13	1	20
2 -- 3	194	18	17	6	160	-	2	165	13	1	16
3 -- 5	230	27	33	8	173	-	2	199	19	1	13
5 -- 10	114	7	21	2	89	-	1	100	2	-	12
10 -- 20	56	9	19	1	35	-	3	45	5	2	6
20 -- 30	15	-	7	1	7	-	1	12	1	-	2
30 -- 50	13	2	4	-	6	-	1	9	1	1	2
50 -- 100	6	1	1	1	4	-	-	5	1	-	-
100 ed oltre	6	-	3	-	4	-	-	4	1	-	1
TOTALE	1.320	94	127	102	1.062	-	19	1.125	71	9	123

Tavola 2.24 - Aziende che praticano l'irrigazione per tipo di approvvigionamento dell'acqua irrigua, forma di conduzione e zona altimetrica

FORME DI CONDUZIONE ZONE ALTIMETRICHE	TIPI DI APPROVVIGIONAMENTO							GESTIONE DELL'ACQUA IRRIGUA			
	Totale	Da corsi d'acqua superficiali	Da laghi naturali e laghetti artificiali	Da acquedotto	Da acque sotter- ranee	Diretto da impianto di depu- razione	Raccolta acque pluviali	Autonoma	Da consorzi di irrigazione e di bonifica	Da altre aziende agricole	In altra forma
FORME DI CONDUZIONE											
Conduzione diretta del coltivatore	1.296	94	121	96	1.049	-	17	1.107	71	9	117
Con solo manodopera familiare	1.226	86	107	94	995	-	14	1.046	67	9	111
Con manodopera familiare prevalente	59	7	10	2	47	-	2	53	2	-	4
Con manodopera extrafamiliare prevalente	11	1	4	-	7	-	1	8	2	-	2
Conduzione con salariati	24	-	6	6	13	-	2	18	-	-	6
TOTALE	1.320	94	127	102	1.062	-	19	1.125	71	9	123
ZONE ALTIMETRICHE											
Montagna	-	-	-	-	-	-	-	-	-	-	-
Collina	137	46	36	2	58	-	4	77	40	1	22
Pianura	1.183	48	91	100	1.004	-	15	1.048	31	8	101
TOTALE	1.320	94	127	102	1.062	-	19	1.125	71	9	123

**Tavola 2.25 - Aziende per sistema di irrigazione e relativa superficie irrigata per classe di superficie agricola utilizzata (SAU),
classe di superficie irrigata e zona altimetrica (superficie in ettari)**

CLASSI DI SAU CLASSI DI SUPERFICIE IRRIGATA ZONE ALTIMETRICHE	SISTEMI DI IRRIGAZIONE					
	Scorrimento superficiale ed infiltrazione laterale	Sommersione	Aspersione (a pioggia)	Microirrigazione	Goccia	Altro
AZIENDE						
CLASSI DI SAU						
Meno di 1 ettaro	70	-	314	20	16	10
1 -- 2	22	-	238	18	17	4
2 -- 3	8	-	169	11	13	6
3 -- 5	10	-	209	22	11	12
5 -- 10	2	-	99	15	14	8
10 -- 20	3	-	42	4	13	2
20 -- 30	-	-	9	3	4	-
30 -- 50	-	-	12	1	2	-
50 -- 100	1	-	4	-	2	-
100 ed oltre	-	-	5	2	-	-
TOTALE	116	-	1.101	96	92	42
CLASSI DI SUPERFICIE IRRIGATA						
Meno di 1 ettaro	103	-	664	58	56	22
1 -- 2	5	-	221	25	19	10
2 -- 5	5	-	163	10	10	7
5 -- 10	3	-	37	2	5	3
10 -- 20	-	-	14	1	1	-
20 -- 50	-	-	1	-	1	-
50 -- 100	-	-	1	-	-	-
TOTALE	116	-	1.101	96	92	42
ZONE ALTIMETRICHE						
Montagna	-	-	-	-	-	-
Collina	9	-	107	12	13	27
Pianura	107	-	994	84	79	15
TOTALE	116	-	1.101	96	92	42
SUPERFICIE IRRIGATA						
CLASSI DI SAU						
Meno di 1 ettaro	9,04	-	95,69	6,75	4,55	2,06
1 -- 2	7,02	-	168,23	11,67	11,38	1,07
2 -- 3	4,61	-	195,50	10,26	7,37	5,75
3 -- 5	19,26	-	349,51	24,66	15,63	12,31
5 -- 10	5,77	-	276,20	15,40	33,17	31,75
10 -- 20	6,49	-	199,00	19,62	31,92	4,40
20 -- 30	-	-	46,92	8,74	21,75	-
30 -- 50	-	-	43,75	1,50	2,20	-
50 -- 100	5,60	-	22,91	-	22,41	-
100 ed oltre	-	-	141,22	6,26	-	-
TOTALE	57,79	-	1.538,93	104,86	150,38	57,34
CLASSI DI SUPERFICIE IRRIGATA						
Meno di 1 ettaro	18,53	-	241,08	20,10	21,31	6,04
1 -- 2	6,36	-	296,14	32,39	23,24	11,60
2 -- 5	17,25	-	483,05	30,74	35,05	20,10
5 -- 10	15,65	-	232,49	11,31	35,07	19,60
10 -- 20	-	-	172,77	10,32	15,00	-
20 -- 50	-	-	22,40	-	20,71	-
50 -- 100	-	-	91,00	-	-	-
TOTALE	57,79	-	1.538,93	104,86	150,38	57,34
ZONE ALTIMETRICHE						
Montagna	-	-	-	-	-	-
Collina	12,76	-	169,51	10,17	32,39	35,36
Pianura	45,03	-	1.369,42	94,69	117,99	21,98
TOTALE	57,79	-	1.538,93	104,86	150,38	57,34

Tavola 2.26 - Aziende con impianti per la lavorazione e trasformazione dei prodotti delle coltivazioni per classe di superficie totale e classe di superficie agricola utilizzata (SAU)

CLASSI DI SUPERFICIE TOTALE CLASSI DI SAU	Totale	ESSICCAZIONE MECCANICA		Produzione di mangimi	TRASFORMAZIONE		Lavorazione del legno
		Della granella	Del foraggio		Di uva	Di olive	
CLASSI DI SUPERFICIE TOTALE (in ettari)							
Meno di 1 ettaro	455	-	-	-	455	1	-
1 -- 2	366	-	-	-	366	-	-
2 -- 3	180	-	-	-	180	-	-
3 -- 5	226	-	-	-	226	-	-
5 -- 10	213	-	-	1	211	4	-
10 -- 20	100	-	1	1	99	-	-
20 -- 30	27	-	-	1	25	2	-
30 -- 50	16	-	-	2	15	-	-
50 -- 100	15	3	-	2	15	-	-
100 ed oltre	10	-	-	1	9	-	-
TOTALE	1.608	3	1	8	1.601	7	-
CLASSI DI SAU (in ettari)							
Senza superficie	-	-	-	-	-	-	-
Meno di 1 ettaro	587	-	-	-	587	1	-
1 -- 2	311	-	1	-	311	-	-
2 -- 3	174	-	-	-	174	-	-
3 -- 5	202	-	-	-	202	-	-
5 -- 10	187	-	-	1	185	4	-
10 -- 20	91	-	-	1	90	1	-
20 -- 30	18	-	-	1	16	1	-
30 -- 50	19	2	-	3	18	-	-
50 -- 100	14	1	-	1	14	-	-
100 ed oltre	5	-	-	1	4	-	-
TOTALE	1.608	3	1	8	1.601	7	-

Tavola 2.27 - Aziende con allevamenti e relativo numero di capi per specie di bestiame, classe di superficie totale e classe di superficie agricola utilizzata (SAU)

CLASSI DI SUPERFICIE TOTALE CLASSI DI SAU	SPECIE DI BESTIAME								
	Bovini	Bufalini	Ovini	Caprini	Equini	Suini	Allevamenti avicoli	Conigli	Struzzi
AZIENDE									
CLASSI DI SUPERFICIE TOTALE (in ettari)									
Meno di 1 ettaro	14	-	17	18	14	16	917	460	2
1 -- 2	27	-	11	22	28	51	783	407	3
2 -- 3	26	-	8	17	12	45	430	228	-
3 -- 5	53	-	17	19	22	76	479	285	7
5 -- 10	92	-	24	19	27	78	419	255	1
10 -- 20	44	-	13	10	20	50	180	112	2
20 -- 30	19	-	8	3	8	22	56	32	-
30 -- 50	14	-	11	4	8	14	35	21	-
50 -- 100	14	-	6	-	3	13	24	12	-
100 ed oltre	2	-	2	-	4	2	5	2	-
TOTALE	305	-	117	112	146	367	3.328	1.814	15
CLASSI DI SAU (in ettari)									
Senza superficie	-	-	-	1	-	-	5	2	-
Meno di 1 ettaro	23	-	21	24	23	27	1.172	577	3
1 -- 2	22	-	12	20	25	53	698	371	2
2 -- 3	32	-	9	16	11	46	395	223	2
3 -- 5	53	-	19	20	21	80	443	267	5
5 -- 10	89	-	20	17	31	67	354	216	2
10 -- 20	44	-	12	8	14	54	169	110	1
20 -- 30	14	-	8	2	8	14	37	17	-
30 -- 50	17	-	11	4	8	17	37	24	-
50 -- 100	9	-	4	-	3	7	16	6	-
100 ed oltre	2	-	1	-	2	2	2	1	-
TOTALE	305	-	117	112	146	367	3.328	1.814	15
CAPI									
CLASSI DI SUPERFICIE TOTALE (in ettari)									
Meno di 1 ettaro	40	-	250	61	36	141	40.503	23.157	5
1 -- 2	155	-	59	93	90	276	117.910	3.712	106
2 -- 3	72	-	36	82	41	649	108.042	2.209	-
3 -- 5	292	-	181	79	84	333	230.645	2.885	977
5 -- 10	433	-	219	107	113	299	173.549	4.728	14
10 -- 20	420	-	818	58	217	2.613	176.097	9.791	240
20 -- 30	790	-	805	15	51	10.605	51.966	346	-
30 -- 50	473	-	988	18	58	70	106.344	267	-
50 -- 100	578	-	1.698	-	28	136	27.649	211	-
100 ed oltre	411	-	810	-	116	546	70.308	54	-
TOTALE	3.664	-	5.864	513	834	15.668	1.103.013	47.360	1.342
CLASSI DI SAU (in ettari)									
Senza superficie	-	-	-	5	-	-	72.322	13.005	-
Meno di 1 ettaro	114	-	259	81	70	837	55.853	11.196	103
1 -- 2	89	-	79	116	67	156	133.325	3.477	8
2 -- 3	101	-	38	52	48	2.503	83.161	2.087	61
3 -- 5	288	-	210	106	78	345	316.779	2.844	916
5 -- 10	489	-	210	72	141	274	210.667	4.392	154
10 -- 20	451	-	870	56	180	10.751	25.703	9.689	100
20 -- 30	755	-	800	7	79	88	61.170	190	-
30 -- 50	673	-	924	18	55	134	46.374	300	-
50 -- 100	293	-	1.674	-	11	34	97.603	160	-
100 ed oltre	411	-	800	-	105	546	56	20	-
TOTALE	3.664	-	5.864	513	834	15.668	1.103.013	47.360	1.342

Tavola 2.28 - Aziende con allevamenti e relativo numero di capi per specie di bestiame, forma di conduzione e zona altimetrica

FORME DI CONDUZIONE ZONE ALTIMETRICHE	SPECIE DI BESTIAME								
	Bovini	Bufalini	Ovini	Caprini	Equini	Suini	Allevamenti avicoli	Conigli	Struzzi
AZIENDE									
FORME DI CONDUZIONE									
Conduzione diretta del coltivatore	298	-	116	111	137	363	3.270	1.794	14
<i>Con solo manodopera familiare</i>	278	-	107	108	124	345	3.189	1.749	13
<i>Con manodopera familiare prevalente</i>	19	-	8	3	10	17	73	43	1
<i>Con manodopera extrafamiliare prevalente</i>	1	-	1	-	3	1	8	2	-
Conduzione con salariati	7	-	1	1	9	4	55	18	1
Conduzione a colonia parziaria appoderata	-	-	-	-	-	-	3	2	-
TOTALE	305	-	117	112	146	367	3.328	1.814	15
ZONE ALTIMETRICHE									
Montagna	-	-	-	-	-	-	-	-	-
Collina	163	-	75	45	81	204	1.247	709	6
Pianura	142	-	42	67	65	163	2.081	1.105	9
TOTALE	305	-	117	112	146	367	3.328	1.814	15
CAPI									
FORME DI CONDUZIONE									
Conduzione diretta del coltivatore	2.962	-	5.859	508	650	4.595	851.920	43.178	1.202
<i>Con solo manodopera familiare</i>	2.701	-	4.995	491	564	4.451	471.162	42.433	1.153
<i>Con manodopera familiare prevalente</i>	253	-	859	17	38	140	308.470	705	49
<i>Con manodopera extrafamiliare prevalente</i>	8	-	5	-	48	4	72.288	40	-
Conduzione con salariati	702	-	5	5	184	11.073	251.076	4.180	140
Conduzione a colonia parziaria appoderata	-	-	-	-	-	-	17	2	-
TOTALE	3.664	-	5.864	513	834	15.668	1.103.013	47.360	1.342
ZONE ALTIMETRICHE									
Montagna	-	-	-	-	-	-	-	-	-
Collina	2.563	-	5.258	247	568	14.468	445.130	17.581	618
Pianura	1.101	-	606	266	266	1.200	657.883	29.779	724
TOTALE	3.664	-	5.864	513	834	15.668	1.103.013	47.360	1.342

Tavola 2.29 - Aziende con bovini e/o bufalini e relativo numero di capi per classe di superficie totale e categoria

CATEGORIE	CLASSI DI SUPERFICIE TOTALE (in ettari)									Totale
	Senza superficie	Meno di 1	1 -- 2	2 -- 5	5 -- 10	10 -- 20	20 -- 50	50 -- 100	100 ed oltre	
AZIENDE										
BOVINI	-	14	27	79	92	44	33	14	2	305
Di età inferiore a 1 anno	-	8	23	58	57	32	30	13	2	223
Destinati ad essere macellati come vitelli	-	3	6	18	12	8	6	3	1	57
Maschi da riproduzione	-	-	-	2	1	-	1	-	1	5
Maschi da macello	-	4	8	23	20	18	20	7	-	100
Femmine da allevamento	-	-	-	2	8	2	7	8	2	29
Femmine da macello	-	4	13	24	35	14	22	7	-	119
Da 1 anno a meno di 2 anni	-	6	8	37	41	19	27	10	2	150
Maschi da riproduzione	-	-	-	-	-	-	1	2	2	5
Maschi da macello	-	3	4	10	12	9	14	6	1	59
Femmine da allevamento	-	1	1	7	7	1	7	6	1	31
Femmine da macello	-	3	5	22	28	14	14	6	-	92
Da 2 anni e più	-	1	8	19	36	14	19	10	2	109
Maschi da riproduzione	-	-	-	-	2	2	4	1	1	10
Maschi da macello	-	-	2	1	3	1	2	1	-	10
Femmine manze da allevamento	-	1	3	11	17	7	4	4	2	49
Femmine manze da macello	-	1	1	1	7	-	1	-	-	11
Femmine vacche da latte	-	-	2	1	6	2	5	5	1	22
Femmine altre vacche	-	-	2	7	8	5	10	5	-	37
BUFALINI	-	-	-	-	-	-	-	-	-	-
CAPI										
BOVINI	-	40	155	364	433	420	1.263	578	411	3.664
Di età inferiore a 1 anno	-	26	74	235	161	237	594	180	135	1.642
Destinati ad essere macellati come vitelli	-	7	16	44	38	52	140	27	51	375
Maschi da riproduzione	-	-	-	2	2	-	25	-	1	30
Maschi da macello	-	10	22	42	40	108	170	53	-	445
Femmine da allevamento	-	-	-	5	20	5	76	52	83	241
Femmine da macello	-	9	36	142	61	72	183	48	-	551
Da 1 anno a meno di 2 anni	-	9	23	76	124	88	315	103	31	769
Maschi da riproduzione	-	-	-	-	-	-	2	2	2	6
Maschi da macello	-	5	11	18	30	26	61	25	20	196
Femmine da allevamento	-	1	1	11	19	3	62	55	9	161
Femmine da macello	-	3	11	47	75	59	190	21	-	406
Da 2 anni e più	-	5	58	53	148	95	354	295	245	1.253
Maschi da riproduzione	-	-	-	-	11	3	4	1	2	21
Maschi da macello	-	-	18	4	7	2	3	4	-	38
Femmine manze da allevamento	-	2	5	30	59	15	44	40	114	309
Femmine manze da macello	-	3	6	1	20	-	1	-	-	31
Femmine vacche da latte	-	-	4	4	23	5	197	146	129	508
Femmine altre vacche	-	-	25	14	28	70	105	104	-	346
BUFALINI	-	-	-	-	-	-	-	-	-	-

Tavola 2.30 - Aziende con suini e relativo numero di capi per classe di superficie totale e categoria

CATEGORIE	CLASSI DI SUPERFICIE TOTALE (in ettari)									Totale
	Senza superficie	Meno di 1	1 -- 2	2 -- 5	5 -- 10	10 -- 20	20 -- 50	50 -- 100	100 ed oltre	
AZIENDE										
SUINI	-	16	51	121	78	50	36	13	2	367
Suini di peso inferiore a 20 kg	-	-	1	4	2	3	1	-	1	12
Da 20 Kg a meno di 50 Kg	-	2	2	5	-	2	1	-	1	13
Da ingrasso di 50 Kg e più	-	14	48	116	77	47	35	13	2	352
Da 50 Kg a meno di 80 Kg	-	1	4	4	6	1	2	1	1	20
Da 80 Kg a meno di 110 Kg	-	6	9	25	14	7	6	1	2	70
Da 110 Kg e più	-	8	37	90	60	41	31	12	2	281
Da riproduzione di 50 Kg e più	-	1	3	4	3	2	2	-	1	16
Verri	-	-	2	1	3	2	1	-	1	10
Scrofe montate	-	1	3	2	2	2	1	-	1	12
di cui montate per la prima volta	-	1	2	1	1	-	1	-	-	6
Altre scrofe	-	-	-	3	-	-	2	-	1	6
di cui giovani non ancora montate	-	-	-	1	-	-	1	-	-	2
CAPI										
SUINI	-	141	276	982	299	2.613	10.675	136	546	15.668
Suini di peso inferiore a 20 kg	-	-	35	185	27	1.032	3.000	-	59	4.338
Da 20 Kg a meno di 50 Kg	-	21	4	210	-	802	2.900	-	89	4.026
Da ingrasso di 50 Kg e più	-	75	221	563	257	758	3.846	136	358	6.214
Da 50 Kg a meno di 80 Kg	-	20	71	245	55	1	1.501	10	169	2.072
Da 80 Kg a meno di 110 Kg	-	35	47	54	41	625	1.221	10	86	2.119
Da 110 Kg e più	-	20	103	264	161	132	1.124	116	103	2.023
Da riproduzione di 50 Kg e più	-	45	16	24	15	21	929	-	40	1.090
Verri	-	-	3	1	4	3	18	-	3	32
Scrofe montate	-	45	13	8	11	18	870	-	27	992
di cui montate per la prima volta	-	45	7	3	2	-	50	-	-	107
Altre scrofe	-	-	-	15	-	-	41	-	10	66
di cui giovani non ancora montate	-	-	-	3	-	-	30	-	-	33

Tavola 2.31 - Aziende con ovini, caprini, equini, allevamenti avicoli, conigli, struzzi e/o altri allevamenti e relativo numero di capi per classe di superficie totale, specie e categoria

SPECIE E CATEGORIE	CLASSI DI SUPERFICIE TOTALE <i>(in ettari)</i>									Totale
	Senza superficie	Meno di 1	1 -- 2	2 -- 5	5 -- 10	10 -- 20	20 -- 50	50 -- 100	100 ed oltre	
AZIENDE										
OVINI	-	17	11	25	24	13	19	6	2	117
Pecore	-	15	11	24	24	12	18	6	2	112
<i>Da latte</i>	-	8	3	2	7	2	8	3	2	35
<i>Altre</i>	-	10	8	22	19	10	12	4	1	86
Altri ovini	-	3	1	4	3	5	6	2	-	24
CAPRINI	-	18	22	36	19	10	7	-	-	112
Capre	-	14	20	31	17	10	7	-	-	99
<i>Che hanno già figliato</i>	-	11	18	27	15	10	4	-	-	85
<i>Montate per la prima volta</i>	-	6	4	9	3	-	3	-	-	25
Altri caprini	-	10	11	15	10	5	2	-	-	53
EQUINI	-	14	28	34	27	20	16	3	4	146
Cavalli	-	14	27	31	25	19	16	3	4	139
Asini	-	2	5	5	6	4	1	-	-	23
Altri equini	-	-	-	3	-	1	-	-	-	4
ALLEVAMENTI AVICOLI	-	917	783	909	419	180	91	24	5	3.328
Polli da carne	-	324	297	356	214	97	51	15	3	1.357
Galline da uova	-	869	736	858	390	164	82	22	4	3.125
Tacchini	-	35	43	61	42	20	15	2	2	220
Faraone	-	11	6	11	12	4	2	1	1	48
Oche	-	30	29	55	28	21	11	-	1	175
Altri allevamenti	-	107	111	131	70	35	15	6	3	478
CONIGLI	-	460	407	513	255	112	53	12	2	1.814
Fattrici	-	405	361	467	225	100	47	11	2	1.618
Altri conigli	-	362	315	402	197	91	43	12	2	1.424
STRUZZI	-	2	3	7	1	2	-	-	-	15
Riproduttori	-	1	2	6	1	2	-	-	-	12
Altri	-	2	2	6	1	1	-	-	-	12
ALTRI ALLEVAMENTI	-	29	28	38	16	11	4	1	-	127
CAPI										
OVINI	-	250	59	217	219	818	1.793	1.698	810	5.864
Pecore	-	209	58	208	216	797	1.689	1.566	810	5.553
<i>Da latte</i>	-	106	6	15	28	555	1.472	1.335	802	4.319
<i>Altre</i>	-	103	52	193	188	242	217	231	8	1.234
Altri ovini	-	41	1	9	3	21	104	132	-	311
CAPRINI	-	61	93	161	107	58	33	-	-	513
Capre	-	37	71	131	86	43	31	-	-	399
<i>Che hanno già figliato</i>	-	28	53	101	79	43	17	-	-	321
<i>Montate per la prima volta</i>	-	9	18	30	7	-	14	-	-	78
Altri caprini	-	24	22	30	21	15	2	-	-	114
EQUINI	-	36	90	125	113	217	109	28	116	834
Cavalli	-	32	78	110	96	179	107	28	116	746
Asini	-	4	12	9	17	28	2	-	-	72
Altri equini	-	-	-	6	-	10	-	-	-	16
ALLEVAMENTI AVICOLI	-	40.503	117.910	338.687	173.549	176.097	158.310	27.649	70.308	1.103.013
Polli da carne	-	30.806	35.465	195.563	165.531	2.453	61.389	274	78	491.559
Galline da uova	-	8.458	80.514	140.800	5.534	22.619	51.624	27.313	70.127	406.989
Tacchini	-	170	186	354	1.620	123	105	10	15	2.583
Faraone	-	79	36	104	76	53	53	2	10	413
Oche	-	109	158	255	149	207	49	-	4	931
Altri allevamenti	-	881	1.551	1.611	639	150.642	45.090	50	74	200.538
CONIGLI	-	23.157	3.712	5.094	4.728	9.791	613	211	54	47.360
Fattrici	-	1.895	868	1.147	607	914	145	38	9	5.623
Altri conigli	-	21.262	2.844	3.947	4.121	8.877	468	173	45	41.737
STRUZZI	-	5	106	977	14	240	-	-	-	1.342
Riproduttori	-	2	34	179	9	190	-	-	-	414
Altri	-	3	72	798	5	50	-	-	-	928

Tavola 2.32 - Aziende con bovini e relativo numero di capi per classe di capi, classe di superficie totale e classe di superficie agricola utilizzata (SAU)

CLASSI DI SUPERFICIE TOTALE CLASSI DI SAU	CLASSI DI CAPI										Totale
	1 -- 2	3 -- 5	6 -- 9	10 -- 19	20 -- 49	50 -- 99	100 -- 499	500 -- 999	1000 -- 1999	2000 ed oltre	
AZIENDE											
CLASSI DI SUPERFICIE TOTALE (in ettari)											
Meno di 1 ettaro	10	2	1	1	-	-	-	-	-	-	14
1 -- 2	15	6	2	2	2	-	-	-	-	-	27
2 -- 3	18	6	1	1	-	-	-	-	-	-	26
3 -- 5	22	21	3	6	-	-	1	-	-	-	53
5 -- 10	44	26	13	5	4	-	-	-	-	-	92
10 -- 20	14	9	8	7	4	2	-	-	-	-	44
20 -- 30	3	1	3	2	3	4	3	-	-	-	19
30 -- 50	2	2	1	1	4	4	-	-	-	-	14
50 -- 100	2	3	-	-	4	4	1	-	-	-	14
100 ed oltre	-	-	-	-	-	1	1	-	-	-	2
TOTALE	130	76	32	25	21	15	6	-	-	-	305
CLASSI DI SAU (in ettari)											
Senza superficie	-	-	-	-	-	-	-	-	-	-	-
Meno di 1 ettaro	14	5	1	2	1	-	-	-	-	-	23
1 -- 2	14	4	2	1	1	-	-	-	-	-	22
2 -- 3	20	8	2	2	-	-	-	-	-	-	32
3 -- 5	23	20	4	5	-	-	1	-	-	-	53
5 -- 10	40	26	12	6	4	1	-	-	-	-	89
10 -- 20	13	8	8	7	7	1	-	-	-	-	44
20 -- 30	2	-	2	1	2	4	3	-	-	-	14
30 -- 50	2	3	1	1	3	7	-	-	-	-	17
50 -- 100	2	2	-	-	3	1	1	-	-	-	9
100 ed oltre	-	-	-	-	-	1	1	-	-	-	2
TOTALE	130	76	32	25	21	15	6	-	-	-	305
CAPI											
CLASSI DI SUPERFICIE TOTALE (in ettari)											
Meno di 1 ettaro	16	7	7	10	-	-	-	-	-	-	40
1 -- 2	22	18	15	24	76	-	-	-	-	-	155
2 -- 3	29	21	7	15	-	-	-	-	-	-	72
3 -- 5	33	74	23	62	-	-	100	-	-	-	292
5 -- 10	73	100	90	68	102	-	-	-	-	-	433
10 -- 20	21	37	57	85	100	120	-	-	-	-	420
20 -- 30	5	5	26	35	88	239	392	-	-	-	790
30 -- 50	3	10	8	16	153	283	-	-	-	-	473
50 -- 100	3	11	-	-	112	328	124	-	-	-	578
100 ed oltre	-	-	-	-	-	93	318	-	-	-	411
TOTALE	205	283	233	315	631	1.063	934	-	-	-	3.664
CLASSI DI SAU (in ettari)											
Senza superficie	-	-	-	-	-	-	-	-	-	-	-
Meno di 1 ettaro	22	16	7	23	46	-	-	-	-	-	114
1 -- 2	21	12	15	11	30	-	-	-	-	-	89
2 -- 3	32	30	14	25	-	-	-	-	-	-	101
3 -- 5	35	70	31	52	-	-	100	-	-	-	288
5 -- 10	65	101	81	80	102	60	-	-	-	-	489
10 -- 20	21	33	60	89	188	60	-	-	-	-	451
20 -- 30	3	-	17	19	85	239	392	-	-	-	755
30 -- 50	3	14	8	16	88	544	-	-	-	-	673
50 -- 100	3	7	-	-	92	67	124	-	-	-	293
100 ed oltre	-	-	-	-	-	93	318	-	-	-	411
TOTALE	205	283	233	315	631	1.063	934	-	-	-	3.664

Tavola 2.33 - Aziende con bovini e relativo numero di capi per classe di capi, forma di conduzione e zona altimetrica

FORME DI CONDUZIONE ZONE ALTIMETRICHE	CLASSI DI CAPI										Totale
	1 -- 2	3 -- 5	6 -- 9	10 -- 19	20 -- 49	50 -- 99	100 -- 499	500 -- 999	1000 -- 1999	2000 ed oltre	
AZIENDE											
FORME DI CONDUZIONE											
Conduzione diretta del coltivatore	129	76	31	25	20	14	3	-	-	-	298
Con solo manodopera familiare	124	71	28	23	16	13	3	-	-	-	278
Con manodopera familiare prevalente	5	5	2	2	4	1	-	-	-	-	19
Con manodopera extrafamiliare prevalente	-	-	1	-	-	-	-	-	-	-	1
Conduzione con salariati	1	-	1	-	1	1	3	-	-	-	7
Conduzione a colonia parziaria appoderata	-	-	-	-	-	-	-	-	-	-	-
TOTALE	130	76	32	25	21	15	6	-	-	-	305
ZONE ALTIMETRICHE											
Montagna	-	-	-	-	-	-	-	-	-	-	-
Collina	62	34	19	16	17	11	4	-	-	-	163
Pianura	68	42	13	9	4	4	2	-	-	-	142
TOTALE	130	76	32	25	21	15	6	-	-	-	305
CAPI											
FORME DI CONDUZIONE											
Conduzione diretta del coltivatore	203	283	224	315	590	970	377	-	-	-	2.962
Con solo manodopera familiare	195	264	203	293	474	895	377	-	-	-	2.701
Con manodopera familiare prevalente	8	19	13	22	116	75	-	-	-	-	253
Con manodopera extrafamiliare prevalente	-	-	8	-	-	-	-	-	-	-	8
Conduzione con salariati	2	-	9	-	41	93	557	-	-	-	702
Conduzione a colonia parziaria appoderata	-	-	-	-	-	-	-	-	-	-	-
TOTALE	205	283	233	315	631	1.063	934	-	-	-	3.664
ZONE ALTIMETRICHE											
Montagna	-	-	-	-	-	-	-	-	-	-	-
Collina	96	133	135	200	505	782	712	-	-	-	2.563
Pianura	109	150	98	115	126	281	222	-	-	-	1.101
TOTALE	205	283	233	315	631	1.063	934	-	-	-	3.664

Tavola 2.34 - Aziende con vacche da latte e relativo numero di capi per classe di capi, classe di superficie totale e classe di superficie agricola utilizzata (SAU)

CLASSI DI SUPERFICIE TOTALE CLASSI DI SAU	CLASSI DI CAPI										Totale
	1 -- 2	3 -- 5	6 -- 9	10 -- 19	20 -- 49	50 -- 99	100 -- 499	500 -- 999	1000 -- 1999	2000 ed oltre	
AZIENDE											
CLASSI DI SUPERFICIE TOTALE (in ettari)											
Meno di 1 ettaro	-	-	-	-	-	-	-	-	-	-	-
1 -- 2	1	1	-	-	-	-	-	-	-	-	2
2 -- 3	-	-	-	-	-	-	-	-	-	-	-
3 -- 5	-	1	-	-	-	-	-	-	-	-	1
5 -- 10	4	1	-	1	-	-	-	-	-	-	6
10 -- 20	1	1	-	-	-	-	-	-	-	-	2
20 -- 30	-	-	-	1	-	2	-	-	-	-	3
30 -- 50	-	-	-	-	2	-	-	-	-	-	2
50 -- 100	2	-	-	-	1	2	-	-	-	-	5
100 ed oltre	-	-	-	-	-	-	1	-	-	-	1
TOTALE	8	4	-	2	3	4	1	-	-	-	22
CLASSI DI SAU (in ettari)											
Senza superficie	-	-	-	-	-	-	-	-	-	-	-
Meno di 1 ettaro	-	-	-	-	-	-	-	-	-	-	-
1 -- 2	1	1	-	-	-	-	-	-	-	-	2
2 -- 3	-	-	-	-	-	-	-	-	-	-	-
3 -- 5	2	1	-	-	-	-	-	-	-	-	3
5 -- 10	2	2	-	1	-	-	-	-	-	-	5
10 -- 20	1	-	-	1	-	-	-	-	-	-	2
20 -- 30	-	-	-	-	1	2	-	-	-	-	3
30 -- 50	-	-	-	-	1	1	-	-	-	-	2
50 -- 100	2	-	-	-	1	1	-	-	-	-	4
100 ed oltre	-	-	-	-	-	-	1	-	-	-	1
TOTALE	8	4	-	2	3	4	1	-	-	-	22
CAPI											
CLASSI DI SUPERFICIE TOTALE (in ettari)											
Meno di 1 ettaro	-	-	-	-	-	-	-	-	-	-	-
1 -- 2	1	3	-	-	-	-	-	-	-	-	4
2 -- 3	-	-	-	-	-	-	-	-	-	-	-
3 -- 5	-	4	-	-	-	-	-	-	-	-	4
5 -- 10	5	5	-	13	-	-	-	-	-	-	23
10 -- 20	2	3	-	-	-	-	-	-	-	-	5
20 -- 30	-	-	-	10	-	122	-	-	-	-	132
30 -- 50	-	-	-	-	65	-	-	-	-	-	65
50 -- 100	2	-	-	-	32	112	-	-	-	-	146
100 ed oltre	-	-	-	-	-	-	129	-	-	-	129
TOTALE	10	15	-	23	97	234	129	-	-	-	508
CLASSI DI SAU (in ettari)											
Senza superficie	-	-	-	-	-	-	-	-	-	-	-
Meno di 1 ettaro	-	-	-	-	-	-	-	-	-	-	-
1 -- 2	1	3	-	-	-	-	-	-	-	-	4
2 -- 3	-	-	-	-	-	-	-	-	-	-	-
3 -- 5	2	4	-	-	-	-	-	-	-	-	6
5 -- 10	3	8	-	13	-	-	-	-	-	-	24
10 -- 20	2	-	-	10	-	-	-	-	-	-	12
20 -- 30	-	-	-	-	25	122	-	-	-	-	147
30 -- 50	-	-	-	-	40	50	-	-	-	-	90
50 -- 100	2	-	-	-	32	62	-	-	-	-	96
100 ed oltre	-	-	-	-	-	-	129	-	-	-	129
TOTALE	10	15	-	23	97	234	129	-	-	-	508

Tavola 2.35 - Aziende con vacche da latte e relativo numero di capi per classe di capi, forma di conduzione e zona altimetrica

FORME DI CONDUZIONE ZONE ALTIMETRICHE	CLASSI DI CAPI										Totale
	1 -- 2	3 -- 5	6 -- 9	10 -- 19	20 -- 49	50 -- 99	100 -- 499	500 -- 999	1000 -- 1999	2000 ed oltre	
AZIENDE											
FORME DI CONDUZIONE											
Conduzione diretta del coltivatore	8	4	-	2	3	2	-	-	-	-	19
Con solo manodopera familiare	7	3	-	2	3	2	-	-	-	-	17
Con manodopera familiare prevalente	1	1	-	-	-	-	-	-	-	-	2
Con manodopera extrafamiliare prevalente	-	-	-	-	-	-	-	-	-	-	-
Conduzione con salariati	-	-	-	-	-	2	1	-	-	-	3
Conduzione a colonia parziaria appoderata	-	-	-	-	-	-	-	-	-	-	-
TOTALE	8	4	-	2	3	4	1	-	-	-	22
ZONE ALTIMETRICHE											
Montagna	-	-	-	-	-	-	-	-	-	-	-
Collina	4	1	-	2	2	2	1	-	-	-	12
Pianura	4	3	-	-	1	2	-	-	-	-	10
TOTALE	8	4	-	2	3	4	1	-	-	-	22
CAPI											
FORME DI CONDUZIONE											
Conduzione diretta del coltivatore	10	15	-	23	97	122	-	-	-	-	267
Con solo manodopera familiare	8	12	-	23	97	122	-	-	-	-	262
Con manodopera familiare prevalente	2	3	-	-	-	-	-	-	-	-	5
Con manodopera extrafamiliare prevalente	-	-	-	-	-	-	-	-	-	-	-
Conduzione con salariati	-	-	-	-	-	112	129	-	-	-	241
Conduzione a colonia parziaria appoderata	-	-	-	-	-	-	-	-	-	-	-
TOTALE	10	15	-	23	97	234	129	-	-	-	508
ZONE ALTIMETRICHE											
Montagna	-	-	-	-	-	-	-	-	-	-	-
Collina	5	3	-	23	65	112	129	-	-	-	337
Pianura	5	12	-	-	32	122	-	-	-	-	171
TOTALE	10	15	-	23	97	234	129	-	-	-	508

Tavola 2.36 - Aziende con suini e relativo numero di capi per classe di capi, classe di superficie totale e classe di superficie agricola utilizzata (SAU)

CLASSI DI SUPERFICIE TOTALE CLASSI DI SAU	CLASSI DI CAPI									Totale
	1 -- 2	3 -- 5	6 -- 9	10 -- 19	20 -- 49	50 -- 99	100 -- 499	500 -- 999	1000 ed oltre	
AZIENDE										
CLASSI DI SUPERFICIE TOTALE (in ettari)										
Meno di 1 ettaro	11	2	1	-	1	1	-	-	-	16
1 -- 2	42	4	2	1	1	-	1	-	-	51
2 -- 3	34	8	1	1	-	-	-	1	-	45
3 -- 5	51	19	2	2	-	2	-	-	-	76
5 -- 10	54	18	4	-	-	2	-	-	-	78
10 -- 20	25	17	3	3	1	-	-	-	1	50
20 -- 30	13	3	4	1	-	-	-	-	1	22
30 -- 50	7	5	1	-	1	-	-	-	-	14
50 -- 100	7	3	-	1	1	1	-	-	-	13
100 ed oltre	1	-	-	-	-	-	-	1	-	2
TOTALE	245	79	18	9	5	6	1	2	2	367
CLASSI DI SAU (in ettari)										
Meno di 1 ettaro	20	2	1	-	1	1	1	1	-	27
1 -- 2	42	6	3	1	1	-	-	-	-	53
2 -- 3	33	11	-	1	-	-	-	-	1	46
3 -- 5	54	19	3	2	-	2	-	-	-	80
5 -- 10	47	14	4	-	-	2	-	-	-	67
10 -- 20	28	17	4	3	1	-	-	-	1	54
20 -- 30	8	2	2	1	1	-	-	-	-	14
30 -- 50	7	7	1	1	-	1	-	-	-	17
50 -- 100	5	1	-	-	1	-	-	-	-	7
100 ed oltre	1	-	-	-	-	-	-	1	-	2
TOTALE	245	79	18	9	5	6	1	2	2	367
CAPI										
CLASSI DI SUPERFICIE TOTALE (in ettari)										
Meno di 1 ettaro	17	7	7	-	45	65	-	-	-	141
1 -- 2	64	14	13	10	41	-	134	-	-	276
2 -- 3	52	29	6	12	-	-	-	550	-	649
3 -- 5	82	70	16	22	-	143	-	-	-	333
5 -- 10	90	71	25	-	-	113	-	-	-	299
10 -- 20	44	64	22	34	49	-	-	-	2.400	2.613
20 -- 30	25	9	31	15	-	-	-	-	10.525	10.605
30 -- 50	11	18	7	-	34	-	-	-	-	70
50 -- 100	13	11	-	11	20	81	-	-	-	136
100 ed oltre	2	-	-	-	-	-	-	544	-	546
TOTALE	400	293	127	104	189	402	134	1.094	12.925	15.668
CLASSI DI SAU (in ettari)										
Meno di 1 ettaro	29	7	7	-	45	65	134	550	-	837
1 -- 2	66	20	19	10	41	-	-	-	-	156
2 -- 3	52	39	-	12	-	-	-	-	2.400	2.503
3 -- 5	86	72	22	22	-	143	-	-	-	345
5 -- 10	78	56	27	-	-	113	-	-	-	274
10 -- 20	52	64	27	34	49	-	-	-	10.525	10.751
20 -- 30	15	6	18	15	34	-	-	-	-	88
30 -- 50	10	25	7	11	-	81	-	-	-	134
50 -- 100	10	4	-	-	20	-	-	-	-	34
100 ed oltre	2	-	-	-	-	-	-	544	-	546
TOTALE	400	293	127	104	189	402	134	1.094	12.925	15.668

Tavola 2.37 - Aziende con suini e relativo numero di capi per classe di capi, forma di conduzione e zona altimetrica

FORME DI CONDUZIONE ZONE ALTIMETRICHE	CLASSI DI CAPI									Totale
	1 -- 2	3 -- 5	6 -- 9	10 -- 19	20 -- 49	50 -- 99	100 -- 499	500 -- 999	1000 ed oltre	
AZIENDE										
FORME DI CONDUZIONE										
Conduzione diretta del coltivatore	243	79	18	9	5	6	1	1	1	363
Con solo manodopera familiare	236	73	17	7	3	6	1	1	1	345
Con manodopera familiare prevalente	7	5	1	2	2	-	-	-	-	17
Con manodopera extrafamiliare prevalente	-	1	-	-	-	-	-	-	-	1
Conduzione con salariati	2	-	-	-	-	-	-	1	1	4
Conduzione a colonia parziaria appoderata	-	-	-	-	-	-	-	-	-	-
TOTALE	245	79	18	9	5	6	1	2	2	367
ZONE ALTIMETRICHE										
Montagna	-	-	-	-	-	-	-	-	-	-
Collina	123	50	15	5	3	5	-	1	2	204
Pianura	122	29	3	4	2	1	1	1	-	163
TOTALE	245	79	18	9	5	6	1	2	2	367
CAPI										
FORME DI CONDUZIONE										
Conduzione diretta del coltivatore	396	293	127	104	189	402	134	550	2.400	4.595
Con solo manodopera familiare	383	272	121	83	106	402	134	550	2.400	4.451
Con manodopera familiare prevalente	13	17	6	21	83	-	-	-	-	140
Con manodopera extrafamiliare prevalente	-	4	-	-	-	-	-	-	-	4
Conduzione con salariati	4	-	-	-	-	-	-	544	10.525	11.073
Conduzione a colonia parziaria appoderata	-	-	-	-	-	-	-	-	-	-
TOTALE	400	293	127	104	189	402	134	1.094	12.925	15.668
ZONE ALTIMETRICHE										
Montagna	-	-	-	-	-	-	-	-	-	-
Collina	207	190	106	56	103	337	-	544	12.925	14.468
Pianura	193	103	21	48	86	65	134	550	-	1.200
TOTALE	400	293	127	104	189	402	134	1.094	12.925	15.668

Tavola 2.38 - Aziende con ovini e relativo numero di capi per classe di capi, classe di superficie totale e classe di superficie agricola utilizzata (SAU)

CLASSI DI SUPERFICIE TOTALE CLASSI DI SAU	CLASSI DI CAPI										Totale
	1 -- 2	3 -- 9	10 -- 19	20 -- 49	50 -- 99	100 -- 499	500 -- 999	1000 -- 2999	3000 -- 4999	5000 ed oltre	
AZIENDE											
CLASSI DI SUPERFICIE TOTALE (in ettari)											
Meno di 1 ettaro	5	6	4	-	1	1	-	-	-	-	17
1 -- 2	5	4	1	1	-	-	-	-	-	-	11
2 -- 3	4	2	2	-	-	-	-	-	-	-	8
3 -- 5	3	8	2	4	-	-	-	-	-	-	17
5 -- 10	2	16	5	-	1	-	-	-	-	-	24
10 -- 20	-	4	4	2	-	3	-	-	-	-	13
20 -- 30	-	4	-	-	1	3	-	-	-	-	8
30 -- 50	1	3	2	-	1	4	-	-	-	-	11
50 -- 100	-	-	3	-	-	1	2	-	-	-	6
100 ed oltre	-	-	1	-	-	-	1	-	-	-	2
TOTALE	20	47	24	7	4	12	3	-	-	-	117
CLASSE DI SAU (in ettari)											
Senza superficie	-	-	-	-	-	-	-	-	-	-	-
Meno di 1 ettaro	8	7	4	-	1	1	-	-	-	-	21
1 -- 2	3	6	2	1	-	-	-	-	-	-	12
2 -- 3	3	5	1	-	-	-	-	-	-	-	9
3 -- 5	3	7	5	4	-	-	-	-	-	-	19
5 -- 10	2	13	3	1	1	-	-	-	-	-	20
10 -- 20	-	4	3	1	1	3	-	-	-	-	12
20 -- 30	1	2	1	-	1	3	-	-	-	-	8
30 -- 50	-	3	4	-	-	4	-	-	-	-	11
50 -- 100	-	-	1	-	-	1	2	-	-	-	4
100 ed oltre	-	-	-	-	-	-	1	-	-	-	1
TOTALE	20	47	24	7	4	12	3	-	-	-	117
CAPI											
CLASSI DI SUPERFICIE TOTALE (in ettari)											
Meno di 1 ettaro	7	29	51	-	60	103	-	-	-	-	250
1 -- 2	8	17	14	20	-	-	-	-	-	-	59
2 -- 3	7	9	20	-	-	-	-	-	-	-	36
3 -- 5	6	43	32	100	-	-	-	-	-	-	181
5 -- 10	3	76	60	-	80	-	-	-	-	-	219
10 -- 20	-	18	55	55	-	690	-	-	-	-	818
20 -- 30	-	23	-	-	92	690	-	-	-	-	805
30 -- 50	2	16	29	-	80	861	-	-	-	-	988
50 -- 100	-	-	36	-	-	300	1.362	-	-	-	1.698
100 ed oltre	-	-	10	-	-	-	800	-	-	-	810
TOTALE	33	231	307	175	312	2.644	2.162	-	-	-	5.864
CLASSE DI SAU (in ettari)											
Senza superficie	-	-	-	-	-	-	-	-	-	-	-
Meno di 1 ettaro	11	34	51	-	60	103	-	-	-	-	259
1 -- 2	6	29	24	20	-	-	-	-	-	-	79
2 -- 3	5	23	10	-	-	-	-	-	-	-	38
3 -- 5	6	32	72	100	-	-	-	-	-	-	210
5 -- 10	3	66	36	25	80	-	-	-	-	-	210
10 -- 20	-	19	39	30	92	690	-	-	-	-	870
20 -- 30	2	12	16	-	80	690	-	-	-	-	800
30 -- 50	-	16	47	-	-	861	-	-	-	-	924
50 -- 100	-	-	12	-	-	300	1.362	-	-	-	1.674
100 ed oltre	-	-	-	-	-	-	800	-	-	-	800
TOTALE	33	231	307	175	312	2.644	2.162	-	-	-	5.864

Tavola 2.39 - Aziende con ovini e relativo numero di capi per classe di capi, forma di conduzione e zona altimetrica

FORME DI CONDUZIONE ZONE ALTIMETRICHE	CLASSI DI CAPI										Totale
	1 -- 2	3 -- 9	10 -- 19	20 -- 49	50 -- 99	100 -- 499	500 -- 999	1000 -- 2999	3000 -- 4999	5000 ed oltre	
AZIENDE											
FORME DI CONDUZIONE											
Conduzione diretta del coltivatore	20	46	24	7	4	12	3	-	-	-	116
Con solo manodopera familiare	20	41	21	7	4	12	2	-	-	-	107
Con manodopera familiare prevalente	-	4	3	-	-	-	1	-	-	-	8
Con manodopera extrafamiliare prevalente	-	1	-	-	-	-	-	-	-	-	1
Conduzione con salariati	-	1	-	-	-	-	-	-	-	-	1
Conduzione a colonia parziaria appoderata	-	-	-	-	-	-	-	-	-	-	-
TOTALE	20	47	24	7	4	12	3	-	-	-	117
ZONE ALTIMETRICHE											
Montagna	-	-	-	-	-	-	-	-	-	-	-
Collina	10	28	16	6	2	10	3	-	-	-	75
Pianura	10	19	8	1	2	2	-	-	-	-	42
TOTALE	20	47	24	7	4	12	3	-	-	-	117
CAPI											
FORME DI CONDUZIONE											
Conduzione diretta del coltivatore	33	226	307	175	312	2.644	2.162	-	-	-	5.859
Con solo manodopera familiare	33	201	268	175	312	2.644	1.362	-	-	-	4.995
Con manodopera familiare prevalente	-	20	39	-	-	-	800	-	-	-	859
Con manodopera extrafamiliare prevalente	-	5	-	-	-	-	-	-	-	-	5
Conduzione con salariati	-	5	-	-	-	-	-	-	-	-	5
Conduzione a colonia parziaria appoderata	-	-	-	-	-	-	-	-	-	-	-
TOTALE	33	231	307	175	312	2.644	2.162	-	-	-	5.864
ZONE ALTIMETRICHE											
Montagna	-	-	-	-	-	-	-	-	-	-	-
Collina	16	140	212	145	172	2.411	2.162	-	-	-	5.258
Pianura	17	91	95	30	140	233	-	-	-	-	606
TOTALE	33	231	307	175	312	2.644	2.162	-	-	-	5.864

Tavola 2.40 - Aziende con polli da carne e relativo numero di capi per classe di capi, classe di superficie totale e classe di superficie agricola utilizzata (SAU)

CLASSI DI SUPERFICIE TOTALE CLASSI DI SAU	CLASSI DI CAPI									Totale
	Meno di 50	50 -- 100	100 -- 500	500 -- 1000	1000 -- 5000	5000 -- 10000	10000 -- 25000	25000 -- 50000	50000 ed oltre	
AZIENDE										
CLASSI DI SUPERFICIE TOTALE (in ettari)										
Meno di 1 ettaro	316	7	-	-	-	-	-	1	-	324
1 -- 2	286	5	2	1	-	1	2	-	-	297
2 -- 3	146	7	-	-	-	-	-	-	-	153
3 -- 5	191	6	3	-	-	-	-	1	2	203
5 -- 10	203	6	3	-	-	-	-	-	2	214
10 -- 20	84	7	6	-	-	-	-	-	-	97
20 -- 30	29	-	2	-	-	-	-	-	-	31
30 -- 50	17	1	1	-	-	-	-	-	1	20
50 -- 100	14	1	-	-	-	-	-	-	-	15
100 ed oltre	3	-	-	-	-	-	-	-	-	3
TOTALE	1.289	40	17	1	-	1	2	2	5	1.357
CLASSI DI SAU (in ettari)										
Senza superficie	-	-	-	-	-	-	-	-	-	-
Meno di 1 ettaro	392	7	-	-	-	-	1	1	-	401
1 -- 2	271	7	2	1	-	1	1	-	-	283
2 -- 3	143	7	-	-	-	-	-	-	1	151
3 -- 5	187	5	3	-	-	-	-	1	3	199
5 -- 10	167	6	5	-	-	-	-	-	-	178
10 -- 20	84	6	5	-	-	-	-	-	-	95
20 -- 30	17	1	1	-	-	-	-	-	1	20
30 -- 50	18	-	1	-	-	-	-	-	-	19
50 -- 100	8	1	-	-	-	-	-	-	-	9
100 ed oltre	2	-	-	-	-	-	-	-	-	2
TOTALE	1.289	40	17	1	-	1	2	2	5	1.357
CAPI										
CLASSI DI SUPERFICIE TOTALE (in ettari)										
Meno di 1 ettaro	3.426	380	-	-	-	-	-	27.000	-	30.806
1 -- 2	3.705	260	200	800	-	6.000	24.500	-	-	35.465
2 -- 3	1.907	390	-	-	-	-	-	-	-	2.297
3 -- 5	2.666	300	300	-	-	-	-	40.000	150.000	193.266
5 -- 10	2.831	350	350	-	-	-	-	-	162.000	165.531
10 -- 20	1.322	421	710	-	-	-	-	-	-	2.453
20 -- 30	534	-	300	-	-	-	-	-	-	834
30 -- 50	295	60	200	-	-	-	-	-	60.000	60.555
50 -- 100	224	50	-	-	-	-	-	-	-	274
100 ed oltre	78	-	-	-	-	-	-	-	-	78
TOTALE	16.988	2.211	2.060	800	-	6.000	24.500	67.000	372.000	491.559
CLASSI DI SAU (in ettari)										
Senza superficie	-	-	-	-	-	-	-	-	-	-
Meno di 1 ettaro	4.333	380	-	-	-	-	11.500	27.000	-	43.213
1 -- 2	3.611	380	200	800	-	6.000	13.000	-	-	23.991
2 -- 3	1.970	370	-	-	-	-	-	-	75.000	77.340
3 -- 5	2.564	270	300	-	-	-	-	40.000	237.000	280.134
5 -- 10	2.362	361	550	-	-	-	-	-	-	3.273
10 -- 20	1.355	340	610	-	-	-	-	-	-	2.305
20 -- 30	302	60	200	-	-	-	-	-	60.000	60.562
30 -- 50	310	-	200	-	-	-	-	-	-	510
50 -- 100	143	50	-	-	-	-	-	-	-	193
100 ed oltre	38	-	-	-	-	-	-	-	-	38
TOTALE	16.988	2.211	2.060	800	-	6.000	24.500	67.000	372.000	491.559

Tavola 2.41 - Aziende con polli da carne e relativo numero di capi per classe di capi, forma di conduzione e zona altimetrica

FORME DI CONDUZIONE ZONE ALTIMETRICHE	CLASSI DI CAPI									Totale
	Meno di 50	50 -- 100	100 -- 500	500 --1000	1000 -- 5000	5000 -- 10000	10000 -- 25000	25000 -- 50000	50000 ed oltre	
AZIENDE										
FORME DI CONDUZIONE										
Conduzione diretta del coltivatore	1.272	39	17	1	-	1	2	2	5	1.339
Con solo manodopera familiare	1.247	36	13	1	-	1	2	2	2	1.304
Con manodopera familiare prevalente	23	3	4	-	-	-	-	-	3	33
Con manodopera extrafamiliare prevalente	2	-	-	-	-	-	-	-	-	2
Conduzione con salariati	17	1	-	-	-	-	-	-	-	18
Conduzione a colonia parziaria appoderata	-	-	-	-	-	-	-	-	-	-
TOTALE	1.289	40	17	1	-	1	2	2	5	1.357
ZONE ALTIMETRICHE										
Montagna	-	-	-	-	-	-	-	-	-	-
Collina	595	23	12	-	-	-	-	-	3	633
Pianura	694	17	5	1	-	1	2	2	2	724
TOTALE	1.289	40	17	1	-	1	2	2	5	1.357
CAPI										
FORME DI CONDUZIONE										
Conduzione diretta del coltivatore	16.786	2.130	2.060	800	-	6.000	24.500	67.000	372.000	491.276
Con solo manodopera familiare	16.366	1.970	1.620	800	-	6.000	24.500	67.000	150.000	268.256
Con manodopera familiare prevalente	400	160	440	-	-	-	-	-	222.000	223.000
Con manodopera extrafamiliare prevalente	20	-	-	-	-	-	-	-	-	20
Conduzione con salariati	202	81	-	-	-	-	-	-	-	283
Conduzione a colonia parziaria appoderata	-	-	-	-	-	-	-	-	-	-
TOTALE	16.988	2.211	2.060	800	-	6.000	24.500	67.000	372.000	491.559
ZONE ALTIMETRICHE										
Montagna	-	-	-	-	-	-	-	-	-	-
Collina	8.067	1.301	1.510	-	-	-	-	-	237.000	247.878
Pianura	8.921	910	550	800	-	6.000	24.500	67.000	135.000	243.681
TOTALE	16.988	2.211	2.060	800	-	6.000	24.500	67.000	372.000	491.559

Tavola 2.42 - Aziende con galline da uova e relativo numero di capi per classe di capi , classe di superficie totale e classe di superficie agricola utilizzata (SAU)

CLASSI DI SUPERFICIE TOTALE CLASSI DI SAU	CLASSI DI CAPI										Totale
	Meno di 50	50 --100	100 -- 500	500 --1000	1000 -- 3000	3000 -- 5000	5000 -- 10000	10000 -- 25000	25000 -- 50000	50000 ed oltre	
AZIENDE											
CLASSI DI SUPERFICIE TOTALE (in ettari)											
Meno di 1 ettaro	865	3	1	-	-	-	-	-	-	-	869
1 -- 2	731	4	-	-	-	-	-	-	-	1	736
2 -- 3	409	4	-	-	-	-	-	-	-	1	414
3 -- 5	437	5	1	-	-	-	-	-	1	-	444
5 -- 10	383	5	2	-	-	-	-	-	-	-	390
10 -- 20	155	5	2	-	-	-	1	1	-	-	164
20 -- 30	47	4	-	-	-	-	-	-	-	1	52
30 -- 50	28	1	1	-	-	-	-	-	-	-	30
50 -- 100	20	1	-	-	-	-	-	-	1	-	22
100 ed oltre	2	-	1	-	-	-	-	-	-	1	4
TOTALE	3.077	32	8	-	-	-	1	1	2	4	3.125
CLASSI DI SAU (in ettari)											
Senza superficie	4	-	-	-	-	-	-	-	-	1	5
Meno di 1 ettaro	1.103	5	1	-	-	-	-	-	-	-	1.109
1 -- 2	653	4	-	-	-	-	-	-	-	1	658
2 -- 3	371	5	-	-	-	-	-	-	-	-	376
3 -- 5	405	3	1	-	-	-	-	-	1	-	410
5 -- 10	322	5	2	-	-	-	-	-	-	1	330
10 -- 20	145	6	2	-	-	-	1	1	-	-	155
20 -- 30	31	2	-	-	-	-	-	-	-	-	33
30 -- 50	31	1	1	-	-	-	-	-	-	-	33
50 -- 100	11	1	1	-	-	-	-	-	1	1	15
100 ed oltre	1	-	-	-	-	-	-	-	-	-	1
TOTALE	3.077	32	8	-	-	-	1	1	2	4	3.125
CAPI											
CLASSI DI SUPERFICIE TOTALE (in ettari)											
Meno di 1 ettaro	8.178	180	100	-	-	-	-	-	-	-	8.458
1 -- 2	8.014	200	-	-	-	-	-	-	-	72.300	80.514
2 -- 3	4.598	220	-	-	-	-	-	-	-	100.000	104.818
3 -- 5	5.602	280	100	-	-	-	-	-	30.000	-	35.982
5 -- 10	4.934	280	320	-	-	-	-	-	-	-	5.534
10 -- 20	2.145	274	200	-	-	-	6.000	14.000	-	-	22.619
20 -- 30	669	230	-	-	-	-	-	-	-	50.000	50.899
30 -- 50	425	50	250	-	-	-	-	-	-	-	725
50 -- 100	263	50	-	-	-	-	-	-	27.000	-	27.313
100 ed oltre	27	-	100	-	-	-	-	-	-	70.000	70.127
TOTALE	34.855	1.764	1.070	-	-	-	6.000	14.000	57.000	292.300	406.989
CLASSI DI SAU (in ettari)											
Senza superficie	20	-	-	-	-	-	-	-	-	72.300	72.320
Meno di 1 ettaro	10.631	280	100	-	-	-	-	-	-	-	11.011
1 -- 2	7.369	200	-	-	-	-	-	-	-	100.000	107.569
2 -- 3	4.340	270	-	-	-	-	-	-	-	-	4.610
3 -- 5	5.176	180	100	-	-	-	-	-	30.000	-	35.456
5 -- 10	4.216	294	320	-	-	-	-	-	-	50.000	54.830
10 -- 20	2.090	310	200	-	-	-	6.000	14.000	-	-	22.600
20 -- 30	380	130	-	-	-	-	-	-	-	-	510
30 -- 50	498	50	250	-	-	-	-	-	-	-	798
50 -- 100	128	50	100	-	-	-	-	-	27.000	70.000	97.278
100 ed oltre	7	-	-	-	-	-	-	-	-	-	7
TOTALE	34.855	1.764	1.070	-	-	-	6.000	14.000	57.000	292.300	406.989

Tavola 2.43 - Aziende con galline da uova e relativo numero di capi per classe di capi, forma di conduzione e zona altimetrica

FORME DI CONDUZIONE ZONE ALTIMETRICHE	CLASSI DI CAPI										Totale
	Meno di 50	50 -- 100	100 -- 500	500 -- 1000	1000 -- 3000	3000 -- 5000	5.000 -- 10000	10000 -- 25000	25000 -- 50000	50000 ed oltre	
AZIENDE											
FORME DI CONDUZIONE											
Conduzione diretta del coltivatore	3.027	31	8	-	-	-	1	1	2	3	3.073
Con solo manodopera familiare	2.959	31	5	-	-	-	1	-	1	2	2.999
Con manodopera familiare prevalente	63	-	2	-	-	-	-	1	-	1	67
Con manodopera extrafamiliare prevalente	5	-	1	-	-	-	-	-	1	-	7
Conduzione con salariati	47	1	-	-	-	-	-	-	-	1	49
Conduzione a colonia parziaria appoderata	3	-	-	-	-	-	-	-	-	-	3
TOTALE	3.077	32	8	-	-	-	1	1	2	4	3.125
ZONE ALTIMETRICHE											
Montagna	-	-	-	-	-	-	-	-	-	-	-
Collina	1.143	15	4	-	-	-	-	1	-	2	1.165
Pianura	1.934	17	4	-	-	-	1	-	2	2	1.960
TOTALE	3.077	32	8	-	-	-	1	1	2	4	3.125
CAPI											
FORME DI CONDUZIONE											
Conduzione diretta del coltivatore	34.337	1.700	1.070	-	-	-	6.000	14.000	57.000	192.300	306.407
Con solo manodopera familiare	33.417	1.700	600	-	-	-	6.000	-	30.000	122.300	194.017
Con manodopera familiare prevalente	855	-	220	-	-	-	-	14.000	-	70.000	85.075
Con manodopera extrafamiliare prevalente	65	-	250	-	-	-	-	-	27.000	-	27.315
Conduzione con salariati	501	64	-	-	-	-	-	-	-	100.000	100.565
Conduzione a colonia parziaria appoderata	17	-	-	-	-	-	-	-	-	-	17
TOTALE	34.855	1.764	1.070	-	-	-	6.000	14.000	57.000	292.300	406.989
ZONE ALTIMETRICHE											
Montagna	-	-	-	-	-	-	-	-	-	-	-
Collina	13.584	834	550	-	-	-	-	14.000	-	120.000	148.968
Pianura	21.271	930	520	-	-	-	6.000	-	57.000	172.300	258.021
TOTALE	34.855	1.764	1.070	-	-	-	6.000	14.000	57.000	292.300	406.989

Tavola 2.44 - Aziende che dispongono di ricoveri per animali e relativo numero di ricoveri per specie di ricovero, classe di superficie totale, classe di capienza di capi adulti ricoverabili e zona altimetrica

CLASSI DI SUPERFICIE TOTALE CLASSI DI CAPIENZA DI CAPI ADULTI ZONE ALTIMETRICHE	Totale	STALLE		Ovili	Porcilaie	Pollai	Ricoveri per altri allevamenti
		Per bovini	Per equini				
AZIENDE							
CLASSI DI SUPERFICIE TOTALE (in ettari)							
Meno di 1 ettaro	919	20	10	20	45	885	152
1 -- 2	805	36	23	25	77	767	168
2 -- 3	433	29	9	14	55	414	96
3 -- 5	511	68	18	22	81	469	103
5 -- 10	451	112	20	30	94	409	98
10 -- 20	209	53	17	16	54	168	46
20 -- 30	64	23	6	9	24	53	12
30 -- 50	42	14	7	9	13	36	8
50 -- 100	31	19	2	6	14	22	5
100 ed oltre	9	2	3	2	2	5	1
TOTALE	3.474	376	115	153	459	3.228	689
CLASSI DI CAPIENZA DI CAPI ADULTI							
Meno di 10	212	238	84	58	388	72	-
10 -- 50	2.368	101	28	65	56	2.354	-
50 -- 100	595	15	1	6	6	561	-
100 -- 500	271	22	2	21	6	219	-
500 -- 1000	3	-	-	1	1	2	-
1000 -- 2000	3	-	-	2	-	-	-
2000 -- 5000	2	-	-	-	1	1	-
5000 ed oltre	20	-	-	-	1	19	-
TOTALE	3.474	376	115	153	459	3.228	-
ZONE ALTIMETRICHE							
Montagna	-	-	-	-	-	-	-
Collina	1.342	206	62	78	213	1.211	197
Pianura	2.132	170	53	75	246	2.017	492
TOTALE	3.474	376	115	153	459	3.228	689
NUMERO DI RICOVERI							
CLASSI DI SUPERFICIE TOTALE (in ettari)							
Meno di 1 ettaro	1.135	20	10	20	45	885	155
1 -- 2	1.110	36	23	25	79	772	175
2 -- 3	626	29	9	14	59	415	100
3 -- 5	766	69	18	22	81	473	103
5 -- 10	775	112	20	30	95	416	102
10 -- 20	368	54	22	16	56	172	48
20 -- 30	149	29	7	9	37	55	12
30 -- 50	105	20	11	9	13	44	8
50 -- 100	71	19	2	6	14	25	5
100 ed oltre	20	3	5	3	2	6	1
TOTALE	5.125	391	127	154	481	3.263	709
CLASSI DI CAPIENZA DI CAPI ADULTI							
Meno di 10	1.549	238	84	58	388	72	-
10 -- 50	2.612	101	35	65	57	2.354	-
50 -- 100	590	16	1	6	6	561	-
100 -- 500	304	36	7	21	13	227	-
500 -- 1000	5	-	-	1	1	3	-
1000 -- 2000	3	-	-	3	-	-	-
2000 -- 5000	4	-	-	-	3	1	-
5000 ed oltre	58	-	-	-	13	45	-
TOTALE	5.125	391	127	154	481	3.263	-
ZONE ALTIMETRICHE							
Montagna	-	-	-	-	-	-	-
Collina	2.024	216	72	79	229	1.228	200
Pianura	3.101	175	55	75	252	2.035	509
TOTALE	5.125	391	127	154	481	3.263	709

Tavola 2.45 - Aziende che dispongono di ricoveri per animali, per numero di capi adulti ricoverabili, tipo di ricovero e tipo di impianto

TIPO DI RICOVERO TIPO DI IMPIANTO	NUMERO DI CAPI ADULTI RICOVERABILI								Totale
	Meno di 10	10-50	50 -- 100	100 --500	500 -- 1000	1000 -- 2000	2000 -- 5000	5000 ed oltre	
STALLE PER BOVINI	238	101	15	22	-	-	-	-	376
Con impianti per:									
Alimentazione automatizzata	2	1	1	7	-	-	-	-	11
Abbeveraggio automatizzato	50	44	13	20	-	-	-	-	127
Sgombero di letame e rimozione rifiuti	9	13	12	13	-	-	-	-	47
Mungitura meccanica	-	3	1	7	-	-	-	-	11
STALLE PER EQUINI	84	28	1	2	-	-	-	-	115
Con impianti per:									
Alimentazione automatizzata	1	1	-	-	-	-	-	-	2
Abbeveraggio automatizzato	12	15	1	1	-	-	-	-	29
Sgombero di letame e rimozione rifiuti	1	1	-	-	-	-	-	-	2
OVILI	58	65	6	21	1	2	-	-	153
Con impianti per:									
Alimentazione automatizzata	-	1	-	3	-	-	-	-	4
Abbeveraggio automatizzato	-	3	-	7	1	1	-	-	12
Sgombero di letame e rimozione rifiuti	-	-	-	-	-	1	-	-	1
Mungitura meccanica	-	-	-	7	1	1	-	-	9
PORCILAIE	388	56	6	6	1	-	1	1	459
Con impianti per:									
Alimentazione automatizzata	-	-	-	1	-	-	1	1	3
Abbeveraggio automatizzato	8	7	3	3	1	-	1	1	24
Sgombero di letame e rimozione rifiuti	3	-	-	-	1	-	1	1	6
Depurazione liquami	1	1	-	1	-	-	-	1	4
POLLAI	72	2.354	561	219	2	-	1	19	3.228
Con impianti per:									
Alimentazione automatizzata	-	-	-	-	-	-	-	18	18
Abbeveraggio automatizzato	1	3	-	7	-	-	-	18	29
Sgombero di letame e rimozione rifiuti	1	-	-	-	-	-	-	14	15

Tavola 2.46 - Aziende che utilizzano mezzi meccanici aziendali ed extraziendali per titolo di possesso dei mezzi meccanici, tipo di mezzo utilizzato e zona altimetrica

MEZZI MECCANICI	Totale aziende	DI PROPRIETÀ SOLO DELL'AZIENDA			In comproprietà	Forniti da terzi
		Aziende	NUMERO MEZZI			
			Totale	Di età inferiore a 10 anni		
TOTALE						
TOTALE	6.265	5.522	-	-	278	3.958
Trattrici	5.108	3.829	5.809	1.515	150	1.812
Di potenza inferiore a 40 Kw	2.014	1.865	2.054	365	51	147
Da 40 Kw a meno di 60 Kw	2.379	1.876	2.341	555	77	521
Da 60 Kw a meno di 100 Kw	1.749	860	1.244	518	27	921
Di 100 Kw e oltre	389	129	170	77	6	261
Motocoltivatori, motozappe, motofresatrici e motofalciatrici	4.744	4.469	5.770	812	136	281
Mietitrebbiatrici	2.957	90	99	11	22	2.859
Macchine per la raccolta completamente automatizzata di:						
Pomodoro da industria	3	1	1	-	-	2
Patata	29	9	9	5	1	20
Barbabietola da zucchero	535	42	46	9	8	486
Altri prodotti	412	58	62	22	9	347
Apparecchi meccanici distribuzione dei prodotti fitoiatrici	2.094	1.698	1.756	185	55	403
Macchine per la fertilizzazione	1.692	1.139	1.174	130	52	526
Altri mezzi meccanici	1.090	550	-	-	16	565
MONTAGNA						
TOTALE	-	-	-	-	-	-
Trattrici	-	-	-	-	-	-
Di potenza inferiore a 40 Kw	-	-	-	-	-	-
Da 40 Kw a meno di 60 Kw	-	-	-	-	-	-
Da 60 Kw a meno di 100 Kw	-	-	-	-	-	-
Di 100 Kw e oltre	-	-	-	-	-	-
Motocoltivatori, motozappe, motofresatrici e motofalciatrici	-	-	-	-	-	-
Mietitrebbiatrici	-	-	-	-	-	-
Macchine per la raccolta completamente automatizzata di:						
Pomodoro da industria	-	-	-	-	-	-
Patata	-	-	-	-	-	-
Barbabietola da zucchero	-	-	-	-	-	-
Altri prodotti	-	-	-	-	-	-
Apparecchi meccanici distribuzione dei prodotti fitoiatrici	-	-	-	-	-	-
Macchine per la fertilizzazione	-	-	-	-	-	-
Altri mezzi meccanici	-	-	-	-	-	-
COLLINA						
TOTALE	2.690	2.329	-	-	128	1.788
Trattrici	2.254	1.742	2.716	767	77	765
Di potenza inferiore a 40 Kw	730	668	723	119	15	62
Da 40 Kw a meno di 60 Kw	1.144	897	1.134	286	47	257
Da 60 Kw a meno di 100 Kw	897	512	743	307	16	409
Di 100 Kw e oltre	151	88	116	55	3	65
Motocoltivatori, motozappe, motofresatrici e motofalciatrici	1.841	1.704	1.993	316	45	131
Mietitrebbiatrici	1.292	50	53	8	17	1.234
Macchine per la raccolta completamente automatizzata di:						
Pomodoro da industria	1	-	-	-	-	1
Patata	1	1	1	1	-	-
Barbabietola da zucchero	240	27	30	9	8	206
Altri prodotti	270	34	37	11	9	228
Apparecchi meccanici distribuzione dei prodotti fitoiatrici	1.115	907	928	97	28	204
Macchine per la fertilizzazione	868	662	681	57	28	186
Altri mezzi meccanici	478	275	-	-	7	216
PIANURA						
TOTALE	3.575	3.193	-	-	150	2.170
Trattrici	2.854	2.087	3.093	748	73	1.047
Di potenza inferiore a 40 Kw	1.284	1.197	1.331	246	36	85
Da 40 Kw a meno di 60 Kw	1.235	979	1.207	269	30	264
Da 60 Kw a meno di 100 Kw	852	348	501	211	11	512
Di 100 Kw e oltre	238	41	54	22	3	196
Motocoltivatori, motozappe, motofresatrici e motofalciatrici	2.903	2.765	3.777	496	91	150
Mietitrebbiatrici	1.665	40	46	3	5	1.625
Macchine per la raccolta completamente automatizzata di:						
Pomodoro da industria	2	1	1	-	-	1
Patata	28	8	8	4	1	20
Barbabietola da zucchero	295	15	16	-	-	280
Altri prodotti	142	24	25	11	-	119
Apparecchi meccanici distribuzione dei prodotti fitoiatrici	979	791	828	88	27	199
Macchine per la fertilizzazione	824	477	493	73	24	340
Altri mezzi meccanici	612	275	-	-	9	349

Tavola 2.47 - Aziende che utilizzano mezzi meccanici aziendali ed extraziendali per tipo di possesso, tipo di mezzo utilizzato e zona altimetrica

MEZZI MECCANICI	TIPO DI POSSESSO						
	Solo di proprietà	Solo in comproprietà	Solo forniti da terzi	Di proprietà e in comproprietà	Di proprietà e forniti da terzi	In comproprietà e forniti da terzi	Di proprietà, in comproprietà e forniti da terzi
TOTALE							
Trattrici	3.163	46	1.230	87	565	3	14
<i>Di potenza inferiore a 40 Kw</i>	1.816	15	134	36	13	-	-
<i>Da 40 Kw a meno di 60 Kw</i>	1.785	27	475	46	42	1	3
<i>Da 60 Kw a meno di 100 Kw</i>	802	10	879	16	41	-	1
<i>Di 100 Kw e oltre</i>	122	3	257	3	4	-	-
Motocoltivatori, motozappe, motofresatrici e motofalciatrici	4.329	55	220	79	59	-	2
Mietitrebbiatrici	76	17	2.850	5	9	-	-
Macchine per la raccolta completamente automatizzata di:							
<i>Pomodoro da industria</i>	1	-	2	-	-	-	-
<i>Patata</i>	8	-	20	1	-	-	-
<i>Barbabietola da zucchero</i>	41	8	485	-	1	-	-
<i>Altri prodotti</i>	56	9	345	-	2	-	-
Apparecchi meccanici distribuzione dei prodotti fitoiatrici	1.638	37	357	16	44	2	-
Macchine per la fertilizzazione	1.114	42	511	10	15	-	-
Altri mezzi meccanici	511	10	529	4	34	1	1
MONTAGNA							
Trattrici	-	-	-	-	-	-	-
<i>Di potenza inferiore a 40 Kw</i>	-	-	-	-	-	-	-
<i>Da 40 Kw a meno di 60 Kw</i>	-	-	-	-	-	-	-
<i>Da 60 Kw a meno di 100 Kw</i>	-	-	-	-	-	-	-
<i>Di 100 Kw e oltre</i>	-	-	-	-	-	-	-
Motocoltivatori, motozappe, motofresatrici e motofalciatrici	-	-	-	-	-	-	-
Mietitrebbiatrici	-	-	-	-	-	-	-
Macchine per la raccolta completamente automatizzata di:							
<i>Pomodoro da industria</i>	-	-	-	-	-	-	-
<i>Patata</i>	-	-	-	-	-	-	-
<i>Barbabietola da zucchero</i>	-	-	-	-	-	-	-
<i>Altri prodotti</i>	-	-	-	-	-	-	-
Apparecchi meccanici distribuzione dei prodotti fitoiatrici	-	-	-	-	-	-	-
Macchine per la fertilizzazione	-	-	-	-	-	-	-
Altri mezzi meccanici	-	-	-	-	-	-	-
COLLINA							
Trattrici	1.423	24	485	42	269	3	8
<i>Di potenza inferiore a 40 Kw</i>	653	3	59	12	3	-	-
<i>Da 40 Kw a meno di 60 Kw</i>	842	21	225	24	30	1	1
<i>Da 60 Kw a meno di 100 Kw</i>	473	8	377	7	31	-	1
<i>Di 100 Kw e oltre</i>	83	-	63	3	2	-	-
Motocoltivatori, motozappe, motofresatrici e motofalciatrici	1.666	24	113	20	17	-	1
Mietitrebbiatrici	41	14	1.228	3	6	-	-
Macchine per la raccolta completamente automatizzata di:							
<i>Pomodoro da industria</i>	-	-	1	-	-	-	-
<i>Patata</i>	1	-	-	-	-	-	-
<i>Barbabietola da zucchero</i>	26	8	205	-	1	-	-
<i>Altri prodotti</i>	33	9	227	-	1	-	-
Apparecchi meccanici distribuzione dei prodotti fitoiatrici	883	25	183	3	21	-	-
Macchine per la fertilizzazione	654	26	180	2	6	-	-
Altri mezzi meccanici	255	3	200	4	16	-	-
PIANURA							
Trattrici	1.740	22	745	45	296	-	6
<i>Di potenza inferiore a 40 Kw</i>	1.163	12	75	24	10	-	-
<i>Da 40 Kw a meno di 60 Kw</i>	943	6	250	22	12	-	2
<i>Da 60 Kw a meno di 100 Kw</i>	329	2	502	9	10	-	-
<i>Di 100 Kw e oltre</i>	39	3	194	-	2	-	-
Motocoltivatori, motozappe, motofresatrici e motofalciatrici	2.663	31	107	59	42	-	1
Mietitrebbiatrici	35	3	1.622	2	3	-	-
Macchine per la raccolta completamente automatizzata di:							
<i>Pomodoro da industria</i>	1	-	1	-	-	-	-
<i>Patata</i>	7	-	20	1	-	-	-
<i>Barbabietola da zucchero</i>	15	-	280	-	-	-	-
<i>Altri prodotti</i>	23	-	118	-	1	-	-
Apparecchi meccanici distribuzione dei prodotti fitoiatrici	755	12	174	13	23	2	-
Macchine per la fertilizzazione	460	16	331	8	9	-	-
Altri mezzi meccanici	256	7	329	-	18	1	1

Tavola 2.48 - Aziende che utilizzano mezzi meccanici di proprietà dell'azienda e relativo numero di mezzi per classe di superficie agricola utilizzata (SAU) e tipo di mezzo utilizzato

MEZZI MECCANICI	CLASSI DI SUPERFICIE AGRICOLA UTILIZZATA (in ettari)									Totale
	Senza superficie	Meno di 1	1 -- 2	2 -- 5	5 -- 10	10 -- 20	20 -- 50	50 -- 100	100 ed oltre	
AZIENDE										
Trattrici	3	843	760	1.188	555	288	141	37	14	3.829
Di potenza inferiore a 40 Kw	2	597	428	540	156	80	43	13	6	1.865
Da 40 Kw a meno di 60 Kw	1	240	322	651	364	179	82	26	11	1.876
Da 60 Kw a meno di 100 Kw	1	40	75	224	208	166	101	33	12	860
Di 100 Kw e oltre	1	2	6	24	18	27	28	15	8	129
Motocoltivatori, motozappe, motofresatrici e motofalciatrici	3	1.667	938	1.098	440	213	84	18	8	4.469
Mietitrebbiatrici	-	6	4	14	11	19	17	14	5	90
Macchine per la raccolta automatizzata di:										
Pomodoro da industria	-	-	-	-	-	-	1	-	-	1
Patata	-	-	-	5	1	2	1	-	-	9
Barbabietola da zucchero	-	-	-	-	6	10	13	10	3	42
Altri prodotti	-	-	4	11	12	11	10	7	3	58
Apparecchi meccanici distribuzione dei prodotti fitoiatrici	1	366	316	488	254	159	82	24	8	1.698
Macchine per la fertilizzazione	-	117	150	344	248	159	89	26	6	1.139
Altri mezzi meccanici	-	134	78	140	86	61	36	9	6	550
NUMERO DI MEZZI										
Trattrici	5	924	903	1.666	949	676	420	168	98	5.809
Di potenza inferiore a 40 Kw	2	618	456	619	179	96	54	19	11	2.054
Da 40 Kw a meno di 60 Kw	1	259	356	764	472	277	126	54	32	2.341
Da 60 Kw a meno di 100 Kw	1	43	85	258	278	271	198	75	35	1.244
Di 100 Kw e oltre	1	4	6	25	20	32	42	20	20	170
Motocoltivatori, motozappe, motofresatrici e motofalciatrici	3	1.882	1.217	1.571	605	333	118	23	18	5.770
Mietitrebbiatrici	-	7	5	15	11	20	17	19	5	99
Macchine per la raccolta automatizzata di:										
Pomodoro da industria	-	-	-	-	-	-	1	-	-	1
Patata	-	-	-	5	1	2	1	-	-	9
Barbabietola da zucchero	-	-	-	-	6	12	14	11	3	46
Altri prodotti	-	-	4	11	12	14	10	7	4	62
Apparecchi meccanici distribuzione dei prodotti fitoiatrici	1	366	318	493	264	177	92	31	14	1.756
Macchine per la fertilizzazione	-	118	152	348	252	167	95	32	10	1.174

Tavola 2.49 - Aziende che utilizzano i principali mezzi meccanici di proprietà dell'azienda per numero di mezzi e tipo di mezzo utilizzato

	NUMERO DI MEZZI DI PROPRIETÀ DELL'AZIENDA							
MEZZI MECCANICI	1	2	3	4	5	6 E OLTRE		Totale
						Aziende	Numero mezzi	
TOTALE								
Trattrici	2.622	794	232	100	41	40	298	3.829
Di potenza inferiore a 40 Kw	1.700	147	14	2	2	-	-	1.865
Da 40 Kw a meno di 60 Kw	1.499	310	54	7	4	2	12	1.876
Da 60 Kw a meno di 100 Kw	585	199	54	14	6	2	13	860
Di 100 Kw e oltre	101	18	7	3	-	-	-	129
Motocoltivatori, motozappe, motofresatrici e motofalciatrici	3.480	779	140	48	14	8	50	4.469
Mietitrebbiatrici	81	9	-	-	-	-	-	90
Macchine per la raccolta completamente automatizzata di:								
Pomodoro da industria	1	-	-	-	-	-	-	1
Patata	9	-	-	-	-	-	-	9
Barbabietola da zucchero	39	2	1	-	-	-	-	42
Altri prodotti	55	2	1	-	-	-	-	58
Apparecchi meccanici distribuzione dei prodotti fitoiatrici	1.654	36	5	-	3	-	-	1.698
Macchine per la fertilizzazione	1.110	23	6	-	-	-	-	1.139
DI ETÀ INFERIORE A 10 ANNI								
Trattrici	829	191	48	16	9	6	51	1.099
Di potenza inferiore a 40 Kw	325	17	2	-	-	-	-	344
Da 40 Kw a meno di 60 Kw	417	53	6	2	-	1	6	479
Da 60 Kw a meno di 100 Kw	310	76	10	4	2	-	-	402
Di 100 Kw e oltre	43	7	4	2	-	-	-	56
Motocoltivatori, motozappe, motofresatrici e motofalciatrici	651	60	9	2	-	1	6	723
Mietitrebbiatrici	11	-	-	-	-	-	-	11
Macchine per la raccolta completamente automatizzata di:								
Pomodoro da industria	-	-	-	-	-	-	-	-
Patata	5	-	-	-	-	-	-	5
Barbabietola da zucchero	6	-	1	-	-	-	-	7
Altri prodotti	19	-	1	-	-	-	-	20
Apparecchi meccanici distribuzione dei prodotti fitoiatrici	163	8	2	-	-	-	-	173
Macchine per la fertilizzazione	112	9	-	-	-	-	-	121

Tavola 2.50 - Aziende e relativo numero di giornate di lavoro aziendale per classe di giornate di lavoro, classe di superficie totale e classe di superficie agricola utilizzata (SAU)

CLASSI DI SUPERFICIE TOTALE		CLASSI DI GIORNATE DI LAVORO								Totale
CLASSI DI SAU	Meno di 50	50 -- 100	100 -- 200	200 -- 300	300 -- 500	500 -- 1000	1000 -- 2500	2500 ed oltre		
AZIENDE										
CLASSI DI SUPERFICIE TOTALE (in ettari)										
Meno di 1 ettaro	899	459	333	117	81	31	5	-	1.925	
1 -- 2	521	325	280	138	145	73	3	-	1.485	
2 -- 3	200	146	185	93	117	58	9	2	810	
3 -- 5	158	128	191	123	188	96	8	-	892	
5 -- 10	118	105	135	111	188	90	14	-	761	
10 -- 20	49	41	40	55	97	77	10	1	370	
20 -- 30	12	4	9	18	36	19	8	2	108	
30 -- 50	1	3	10	8	22	21	6	-	71	
50 -- 100	2	2	2	6	19	17	7	-	55	
100 ed oltre	-	-	2	3	2	5	7	2	21	
TOTALE	1.960	1.213	1.187	672	895	487	77	7	6.498	
CLASSI DI SAU (in ettari)										
Senza superficie	6	1	-	-	2	2	-	-	11	
Meno di 1 ettaro	1.141	571	426	152	111	43	5	2	2.451	
1 -- 2	396	291	264	133	150	75	5	-	1.314	
2 -- 3	160	132	173	96	116	54	10	-	741	
3 -- 5	122	102	164	117	180	105	6	-	796	
5 -- 10	89	83	104	95	179	81	13	1	645	
10 -- 20	34	24	36	55	91	72	11	2	325	
20 -- 30	10	4	11	8	29	18	7	-	87	
30 -- 50	-	4	8	10	22	20	8	-	72	
50 -- 100	2	1	-	3	14	12	8	1	41	
100 ed oltre	-	-	1	3	1	5	4	1	15	
TOTALE	1.960	1.213	1.187	672	895	487	77	7	6.498	
GIORNATE DI LAVORO AZIENDALE										
CLASSI DI SUPERFICIE TOTALE (in ettari)										
Meno di 1 ettaro	21.254	29.617	41.831	26.516	28.607	19.316	5.845	-	172.986	
1 -- 2	11.901	21.475	36.649	30.904	51.818	46.339	3.387	-	202.473	
2 -- 3	4.839	9.577	24.789	22.044	42.667	36.228	11.260	6.870	158.274	
3 -- 5	3.891	8.568	25.462	28.379	67.233	62.349	11.647	-	207.529	
5 -- 10	2.767	7.036	18.089	25.901	67.925	58.457	17.463	-	197.638	
10 -- 20	1.062	2.904	5.093	13.205	36.502	51.575	15.768	3.680	129.789	
20 -- 30	211	286	1.233	4.518	14.307	12.661	10.053	11.200	54.469	
30 -- 50	7	195	1.225	1.766	8.680	14.486	9.010	-	35.369	
50 -- 100	27	133	280	1.570	7.288	11.349	10.392	-	31.039	
100 ed oltre	-	-	276	780	725	3.665	9.652	7.635	22.733	
TOTALE	45.959	79.791	154.927	155.583	325.752	316.425	104.477	29.385	1.212.299	
CLASSI DI SAU (in ettari)										
Senza superficie	101	70	-	-	660	1.460	-	-	2.291	
Meno di 1 ettaro	27.035	37.097	53.396	34.205	38.994	26.596	5.845	6.870	230.038	
1 -- 2	9.068	18.971	35.046	30.442	53.955	47.259	5.557	-	200.298	
2 -- 3	3.729	8.688	23.143	22.547	42.206	34.758	13.896	-	148.967	
3 -- 5	3.002	6.941	22.005	26.799	64.902	67.539	8.354	-	199.542	
5 -- 10	2.116	5.778	14.080	22.441	64.440	52.826	15.950	3.680	181.311	
10 -- 20	723	1.632	4.753	13.220	34.742	48.215	17.298	11.200	131.783	
20 -- 30	158	286	1.434	2.013	11.400	12.170	8.523	-	35.984	
30 -- 50	-	275	969	2.396	8.710	13.981	11.060	-	37.391	
50 -- 100	27	53	-	740	5.433	7.956	12.893	3.435	30.537	
100 ed oltre	-	-	101	780	310	3.665	5.101	4.200	14.157	
TOTALE	45.959	79.791	154.927	155.583	325.752	316.425	104.477	29.385	1.212.299	

Tavola 2.51 - Aziende e relativo numero di giornate di lavoro aziendale per classe di giornate di lavoro, forma di conduzione e zona altimetrica

FORME DI CONDUZIONE ZONE ALTIMETRICHE	CLASSI DI GIORNATE DI LAVORO								Totale
	Meno di 50	50--100	100--200	200--300	300--500	500--1000	1000--2500	2500 ed oltre	
AZIENDE									
FORME DI CONDUZIONE									
Conduzione diretta del coltivatore	1.726	1.183	1.172	666	882	479	69	2	6.179
Con solo manodopera familiare	1.700	1.140	1.137	640	834	421	46	-	5.918
Con manodopera familiare prevalente	23	31	29	21	44	55	15	1	219
Con manodopera extrafamiliare prevalente	3	12	6	5	4	3	8	1	42
Conduzione con salariati	234	28	14	6	13	8	8	5	316
Conduzione a colonia parziaria appoderata	-	2	1	-	-	-	-	-	3
TOTALE	1.960	1.213	1.187	672	895	487	77	7	6.498
ZONE ALTIMETRICHE									
Montagna	-	-	-	-	-	-	-	-	-
Collina	921	575	537	256	326	157	26	3	2.801
Pianura	1.039	638	650	416	569	330	51	4	3.697
TOTALE	1.960	1.213	1.187	672	895	487	77	7	6.498
GIORNATE DI LAVORO AZIENDALE									
FORME DI CONDUZIONE									
Conduzione diretta del coltivatore	43.033	77.882	153.043	154.233	320.915	311.143	93.338	6.305	1.159.892
Con solo manodopera familiare	42.245	74.762	148.129	148.011	301.442	270.960	57.280	-	1.042.829
Con manodopera familiare prevalente	726	2.220	4.127	5.006	17.793	38.177	21.910	3.435	93.394
Con manodopera extrafamiliare prevalente	62	900	787	1.216	1.680	2.006	14.148	2.870	23.669
Conduzione con salariati	2.926	1.809	1.784	1.350	4.837	5.282	11.139	23.080	52.207
Conduzione a colonia parziaria appoderata	-	100	100	-	-	-	-	-	200
TOTALE	45.959	79.791	154.927	155.583	325.752	316.425	104.477	29.385	1.212.299
ZONE ALTIMETRICHE									
Montagna	-	-	-	-	-	-	-	-	-
Collina	21.655	38.299	69.932	59.475	119.715	101.150	33.813	14.635	458.674
Pianura	24.304	41.492	84.995	96.108	206.037	215.275	70.664	14.750	753.625
TOTALE	45.959	79.791	154.927	155.583	325.752	316.425	104.477	29.385	1.212.299

Tavola 2.52 - Aziende per categoria di manodopera familiare, classe di superficie totale, classe di superficie agricola utilizzata (SAU) e sesso

		FAMILIARI E PARENTI DEL CONDUTTORE					
CLASSI DI SUPERFICIE TOTALE CLASSI DI SAU	Conduttore	CONIUGE		ALTRI FAMILIARI DEL CONDUTTORE		Parenti del conduttore	Totale
		Totale	Di cui che lavora in azienda	Totale	Di cui che lavorano in azienda		
TOTALE							
CLASSI DI SUPERFICIE TOTALE (in ettari)							
Meno di 1 ettaro	1.921	1.404	834	964	210	155	1.921
1 -- 2	1.481	1.096	678	822	206	121	1.481
2 -- 3	806	580	389	457	132	85	806
3 -- 5	885	658	442	515	161	114	885
5 -- 10	750	544	379	472	198	99	750
10 -- 20	357	248	173	243	111	50	357
20 -- 30	102	69	52	78	40	9	102
30 -- 50	68	51	32	56	28	7	68
50 -- 100	52	35	22	38	22	12	52
100 ed oltre	18	15	7	14	9	6	18
TOTALE	6.440	4.700	3.008	3.659	1.117	658	6.440
CLASSI DI SAU (in ettari)							
Senza superficie	11	6	3	7	1	2	11
Meno di 1 ettaro	2.447	1.797	1.069	1.232	272	191	2.447
1 -- 2	1.306	947	602	739	200	124	1.306
2 -- 3	737	538	355	424	127	80	737
3 -- 5	787	585	411	468	148	99	787
5 -- 10	635	458	316	408	179	89	635
10 -- 20	315	223	156	224	108	42	315
20 -- 30	82	62	43	63	28	6	82
30 -- 50	69	45	30	53	29	14	69
50 -- 100	39	29	19	32	20	7	39
100 ed oltre	12	10	4	9	5	4	12
TOTALE	6.440	4.700	3.008	3.659	1.117	658	6.440
MASCHI							
CLASSI DI SUPERFICIE TOTALE (in ettari)							
Meno di 1 ettaro	1.498	202	168	684	161	134	1.821
1 -- 2	1.160	178	138	560	153	104	1.408
2 -- 3	625	96	72	348	105	79	771
3 -- 5	675	143	114	375	137	101	866
5 -- 10	583	108	87	380	177	79	735
10 -- 20	297	40	34	188	94	41	349
20 -- 30	82	15	13	65	35	8	99
30 -- 50	57	8	6	44	24	6	67
50 -- 100	47	3	3	33	21	11	51
100 ed oltre	16	2	-	11	7	5	18
TOTALE	5.040	795	635	2.688	914	568	6.185
CLASSI DI SAU (in ettari)							
Senza superficie	7	2	1	6	1	2	10
Meno di 1 ettaro	1.904	269	226	863	208	168	2.313
1 -- 2	1.031	147	112	514	151	108	1.250
2 -- 3	561	101	74	327	104	68	707
3 -- 5	599	126	103	349	128	92	774
5 -- 10	500	93	72	325	156	68	623
10 -- 20	269	32	28	177	96	35	310
20 -- 30	63	16	13	51	23	5	80
30 -- 50	61	5	4	42	24	13	68
50 -- 100	35	2	2	28	20	6	38
100 ed oltre	10	2	-	6	3	3	12
TOTALE	5.040	795	635	2.688	914	568	6.185

Tavola 2.52 segue - Aziende per categoria di manodopera familiare, classe di superficie totale, classe di superficie agricola utilizzata (SAU) e sesso

		FAMILIARI E PARENTI DEL CONDUTTORE					
CLASSI DI SUPERFICIE TOTALE CLASSI DI SAU	Conduttore	CONIUGE		ALTRI FAMILIARI DEL CONDUTTORE		Parenti del conduttore	Totale
		Totale	Di cui che lavora in azienda	Totale	Di cui che lavorano in azienda		
FEMMINE							
CLASSI DI SUPERFICIE TOTALE (in ettari)							
Meno di 1 ettaro	423	1.202	666	580	79	44	1.718
1 -- 2	321	918	540	509	82	28	1.322
2 -- 3	181	484	317	271	56	20	712
3 -- 5	210	515	328	324	52	28	779
5 -- 10	167	436	292	273	61	42	663
10 -- 20	60	208	139	150	41	25	307
20 -- 30	20	54	39	40	11	5	86
30 -- 50	11	43	26	37	16	4	65
50 -- 100	5	32	19	29	9	4	46
100 ed oltre	2	13	7	10	6	3	16
TOTALE	1.400	3.905	2.373	2.223	413	203	5.714
CLASSI DI SAU (in ettari)							
Senza superficie	4	4	2	3	-	-	9
Meno di 1 ettaro	543	1.528	843	745	106	52	2.184
1 -- 2	275	800	490	451	79	27	1.160
2 -- 3	176	437	281	249	47	25	653
3 -- 5	188	459	308	299	50	21	697
5 -- 10	135	365	244	238	57	40	557
10 -- 20	46	191	128	139	37	23	273
20 -- 30	19	46	30	31	7	4	72
30 -- 50	8	40	26	37	17	7	62
50 -- 100	4	27	17	26	11	2	37
100 ed oltre	2	8	4	5	2	2	10
TOTALE	1.400	3.905	2.373	2.223	413	203	5.714

Tavola 2.53 - Aziende per categoria di altra manodopera aziendale, classe di superficie totale, classe di superficie agricola utilizzata (SAU) e sesso

	ALTRA MANODOPERA AZIENDALE				
CLASSI DI SUPERFICIE TOTALE CLASSI DI SAU	DIRIGENTI E IMPIEGATI		OPERAI ED ASSIMILATI		Totale
	A tempo indeterminato	A tempo determinato	A tempo indeterminato	A tempo determinato	
	TOTALE				
CLASSI DI SUPERFICIE TOTALE (in ettari)					
Meno di 1 ettaro	4	3	5	15	23
1 -- 2	4	4	4	31	40
2 -- 3	5	3	6	22	31
3 -- 5	7	4	5	38	48
5 -- 10	9	8	7	40	58
10 -- 20	14	11	12	49	72
20 -- 30	7	-	8	19	27
30 -- 50	2	1	5	7	13
50 -- 100	6	1	2	11	16
100 ed oltre	5	1	5	9	13
TOTALE	63	36	59	241	341
CLASSI DI SAU (in ettari)					
Meno di 1 ettaro	6	4	5	28	37
1 -- 2	8	4	6	31	42
2 -- 3	4	3	6	22	32
3 -- 5	7	5	5	43	55
5 -- 10	9	11	7	33	51
10 -- 20	12	6	13	44	63
20 -- 30	5	-	8	16	25
30 -- 50	2	2	2	10	14
50 -- 100	6	1	4	8	14
100 ed oltre	4	-	3	6	8
TOTALE	63	36	59	241	341
	MASCHI				
CLASSI DI SUPERFICIE TOTALE (in ettari)					
Meno di 1 ettaro	4	3	5	15	23
1 -- 2	4	4	4	28	37
2 -- 3	3	3	6	21	30
3 -- 5	6	4	5	36	46
5 -- 10	8	6	7	36	53
10 -- 20	13	9	11	46	70
20 -- 30	4	-	7	19	26
30 -- 50	2	1	5	7	13
50 -- 100	3	1	2	11	16
100 ed oltre	2	1	5	9	13
TOTALE	49	32	57	228	327
CLASSI DI SAU (in ettari)					
Meno di 1 ettaro	5	4	5	27	36
1 -- 2	7	4	6	28	39
2 -- 3	3	3	6	22	32
3 -- 5	7	4	5	39	51
5 -- 10	8	9	7	31	48
10 -- 20	9	5	11	41	60
20 -- 30	4	-	8	16	25
30 -- 50	2	2	2	10	14
50 -- 100	2	1	4	8	14
100 ed oltre	2	-	3	6	8
TOTALE	49	32	57	228	327

Tavola 2.53 segue - Aziende per categoria di altra manodopera aziendale, classe di superficie totale, classe di superficie agricola utilizzata (SAU) e sesso

	ALTRA MANODOPERA AZIENDALE				
CLASSI DI SUPERFICIE TOTALE CLASSI DI SAU	DIRIGENTI E IMPIEGATI		OPERAI ED ASSIMILATI		Totale
	A tempo indeterminato	A tempo determinato	A tempo indeterminato	A tempo determinato	
FEMMINE					
CLASSI DI SUPERFICIE TOTALE (in ettari)					
Meno di 1 ettaro	1	-	1	1	3
1 -- 2	-	-	-	5	5
2 -- 3	2	1	1	5	7
3 -- 5	1	-	1	2	4
5 -- 10	1	2	1	7	9
10 -- 20	3	4	2	12	20
20 -- 30	3	-	3	7	10
30 -- 50	1	-	-	2	3
50 -- 100	3	-	1	1	5
100 ed oltre	3	1	1	5	8
TOTALE	18	8	11	47	74
CLASSI DI SAU (in ettari)					
Meno di 1 ettaro	2	-	1	4	6
1 -- 2	2	-	-	6	7
2 -- 3	1	1	1	1	4
3 -- 5	-	1	1	6	7
5 -- 10	1	2	1	6	9
10 -- 20	4	3	4	11	19
20 -- 30	1	-	1	5	6
30 -- 50	1	-	-	2	3
50 -- 100	4	1	1	3	8
100 ed oltre	2	-	1	3	5
TOTALE	18	8	11	47	74

Tavola 2.54 - Giornate di lavoro aziendale per categoria di manodopera familiare, classe di superficie totale, classe di superficie agricola utilizzata (SAU) e sesso

CLASSI DI SUPERFICIE TOTALE CLASSI DI SAU	Conduttore	FAMILIARI E PARENTI DEL CONDUTTORE			Totale
		Coniuge	Altri familiari del conduttore	Parenti del conduttore	
TOTALE					
CLASSI DI SUPERFICIE TOTALE (in ettari)					
Meno di 1 ettaro	122.400	28.926	12.180	7.689	171.195
1 -- 2	134.376	44.855	13.265	6.849	199.345
2 -- 3	95.885	33.149	14.822	5.397	149.253
3 -- 5	128.184	44.896	19.820	9.500	202.400
5 -- 10	119.211	39.097	24.292	10.343	192.943
10 -- 20	65.485	22.656	18.682	7.793	114.616
20 -- 30	22.831	7.343	6.025	1.314	37.513
30 -- 50	15.445	5.207	6.739	2.715	30.106
50 -- 100	12.177	3.655	8.225	1.886	25.943
100 ed oltre	4.121	1.266	3.882	1.600	10.869
TOTALE	720.115	231.050	127.932	55.086	1.134.183
CLASSI DI SAU (in ettari)					
Senza superficie	1.519	32	365	375	2.291
Meno di 1 ettaro	156.711	40.093	15.234	9.445	221.483
1 -- 2	130.745	44.552	14.068	6.529	195.894
2 -- 3	94.062	29.943	16.339	5.474	145.818
3 -- 5	121.780	45.807	18.181	9.146	194.914
5 -- 10	107.633	33.593	22.490	9.942	173.658
10 -- 20	61.964	21.764	19.044	6.774	109.546
20 -- 30	17.588	6.280	4.365	1.200	29.433
30 -- 50	16.620	4.740	7.441	4.163	32.964
50 -- 100	8.912	3.766	9.475	758	22.911
100 ed oltre	2.581	480	930	1.280	5.271
TOTALE	720.115	231.050	127.932	55.086	1.134.183
MASCHI					
CLASSI DI SUPERFICIE TOTALE (in ettari)					
Meno di 1 ettaro	101.429	7.206	7.316	6.366	122.317
1 -- 2	108.370	12.186	9.321	5.057	134.934
2 -- 3	78.372	5.861	10.346	4.382	98.961
3 -- 5	101.918	11.077	14.771	7.070	134.836
5 -- 10	99.576	8.248	18.262	6.530	132.616
10 -- 20	57.069	3.962	14.031	4.453	79.515
20 -- 30	19.492	2.077	5.480	914	27.963
30 -- 50	13.710	542	4.289	1.830	20.371
50 -- 100	11.187	340	6.220	1.770	19.517
100 ed oltre	3.721	-	2.432	1.350	7.503
TOTALE	594.844	51.499	92.468	39.722	778.533
CLASSI DI SAU (in ettari)					
Senza superficie	774	10	365	375	1.524
Meno di 1 ettaro	128.153	11.299	8.939	7.496	155.887
1 -- 2	107.503	9.828	10.048	5.149	132.528
2 -- 3	76.239	6.039	12.336	3.958	98.572
3 -- 5	96.701	10.931	12.963	7.061	127.656
5 -- 10	90.689	7.288	16.955	6.164	121.096
10 -- 20	54.872	3.305	15.001	3.739	76.917
20 -- 30	14.580	2.079	3.870	830	21.359
30 -- 50	15.150	400	4.659	3.138	23.347
50 -- 100	8.002	320	6.562	752	15.636
100 ed oltre	2.181	-	770	1.060	4.011
TOTALE	594.844	51.499	92.468	39.722	778.533

Tavola 2.54 segue - Giornate di lavoro aziendale per categoria di manodopera familiare, classe di superficie totale, classe di superficie agricola utilizzata (SAU) e sesso

CLASSI DI SUPERFICIE TOTALE CLASSI DI SAU	Conduttore	FAMILIARI E PARENTI DEL CONDUTTORE			Totale
		Coniuge	Altri familiari del conduttore	Parenti del conduttore	
FEMMINE					
CLASSI DI SUPERFICIE TOTALE (in ettari)					
Meno di 1 ettaro	20.971	21.720	4.864	1.323	48.878
1 -- 2	26.006	32.669	3.944	1.792	64.411
2 -- 3	17.513	27.288	4.476	1.015	50.292
3 -- 5	26.266	33.819	5.049	2.430	67.564
5 -- 10	19.635	30.849	6.030	3.813	60.327
10 -- 20	8.416	18.694	4.651	3.340	35.101
20 -- 30	3.339	5.266	545	400	9.550
30 -- 50	1.735	4.665	2.450	885	9.735
50 -- 100	990	3.315	2.005	116	6.426
100 ed oltre	400	1.266	1.450	250	3.366
TOTALE	125.271	179.551	35.464	15.364	355.650
CLASSI DI SAU (in ettari)					
Senza superficie	745	22	-	-	767
Meno di 1 ettaro	28.558	28.794	6.295	1.949	65.596
1 -- 2	23.242	34.724	4.020	1.380	63.366
2 -- 3	17.823	23.904	4.003	1.516	47.246
3 -- 5	25.079	34.876	5.218	2.085	67.258
5 -- 10	16.944	26.305	5.535	3.778	52.562
10 -- 20	7.092	18.459	4.043	3.035	32.629
20 -- 30	3.008	4.201	495	370	8.074
30 -- 50	1.470	4.340	2.782	1.025	9.617
50 -- 100	910	3.446	2.913	6	7.275
100 ed oltre	400	480	160	220	1.260
TOTALE	125.271	179.551	35.464	15.364	355.650

Tavola 2.55 - Giornate di lavoro aziendale per categoria di altra manodopera aziendale, classe di superficie totale, classe di superficie agricola utilizzata (SAU) e sesso

ALTRA MANODOPERA AZIENDALE					
CLASSI DI SUPERFICIE TOTALE CLASSI DI SAU	DIRIGENTI E IMPIEGATI		OPERAI E ASSIMILATI		Totale
	A tempo indeterminato	A tempo determinato	A tempo indeterminato	A tempo determinato	
TOTALE					
CLASSI DI SUPERFICIE TOTALE (in ettari)					
Meno di 1 ettaro	375	258	523	635	1.791
1 -- 2	304	362	557	1.905	3.128
2 -- 3	1.180	189	933	6.719	9.021
3 -- 5	663	234	1.466	2.766	5.129
5 -- 10	383	261	591	3.460	4.695
10 -- 20	1.022	871	3.107	10.173	15.173
20 -- 30	1.152	-	5.220	10.584	16.956
30 -- 50	357	100	1.106	3.700	5.263
50 -- 100	750	20	650	3.676	5.096
100 ed oltre	1.373	592	1.964	7.935	11.864
TOTALE	7.559	2.887	16.117	51.553	78.116
CLASSI DI SAU (in ettari)					
Meno di 1 ettaro	1.095	409	523	6.528	8.555
1 -- 2	747	224	1.000	2.433	4.404
2 -- 3	370	189	883	1.707	3.149
3 -- 5	366	261	1.203	2.798	4.628
5 -- 10	646	457	787	5.763	7.653
10 -- 20	1.515	635	6.421	13.666	22.237
20 -- 30	440	-	2.230	3.881	6.551
30 -- 50	277	120	456	3.574	4.427
50 -- 100	1.030	592	1.415	4.589	7.626
100 ed oltre	1.073	-	1.199	6.614	8.886
TOTALE	7.559	2.887	16.117	51.553	78.116
MASCHI					
CLASSI DI SUPERFICIE TOTALE (in ettari)					
Meno di 1 ettaro	370	258	522	335	1.485
1 -- 2	304	362	557	1.293	2.516
2 -- 3	660	185	878	2.409	4.132
3 -- 5	363	234	1.008	2.576	4.181
5 -- 10	363	130	575	2.928	3.996
10 -- 20	762	608	2.931	6.411	10.712
20 -- 30	340	-	4.578	5.641	10.559
30 -- 50	327	100	1.106	2.040	3.573
50 -- 100	170	20	500	3.514	4.204
100 ed oltre	420	411	1.784	5.737	8.352
TOTALE	4.079	2.308	14.439	32.884	53.710
CLASSI DI SAU (in ettari)					
Meno di 1 ettaro	970	409	522	2.258	4.159
1 -- 2	337	224	1.000	1.491	3.052
2 -- 3	70	185	828	1.697	2.780
3 -- 5	366	231	745	2.221	3.563
5 -- 10	626	346	771	3.018	4.761
10 -- 20	765	382	5.915	8.424	15.486
20 -- 30	128	-	1.918	3.018	5.064
30 -- 50	247	120	456	1.914	2.737
50 -- 100	150	411	1.265	3.854	5.680
100 ed oltre	420	-	1.019	4.989	6.428
TOTALE	4.079	2.308	14.439	32.884	53.710

Tavola 2.55 segue - Giornate di lavoro aziendale per categoria di altra manodopera aziendale, classe di superficie totale, classe di superficie agricola utilizzata (SAU) e sesso

ALTRA MANODOPERA AZIENDALE					
CLASSI DI SUPERFICIE TOTALE CLASSI DI SAU	DIRIGENTI E IMPIEGATI		OPERAI E ASSIMILATI		Totale
	A tempo indeterminato	A tempo determinato	A tempo indeterminato	A tempo determinato	
FEMMINE					
CLASSI DI SUPERFICIE TOTALE (in ettari)					
Meno di 1 ettaro	5	-	1	300	306
1 -- 2	-	-	-	612	612
2 -- 3	520	4	55	4.310	4.889
3 -- 5	300	-	458	190	948
5 -- 10	20	131	16	532	699
10 -- 20	260	263	176	3.762	4.461
20 -- 30	812	-	642	4.943	6.397
30 -- 50	30	-	-	1.660	1.690
50 -- 100	580	-	150	162	892
100 ed oltre	953	181	180	2.198	3.512
TOTALE	3.480	579	1.678	18.669	24.406
CLASSI DI SAU (in ettari)					
Meno di 1 ettaro	125	-	1	4.270	4.396
1 -- 2	410	-	-	942	1.352
2 -- 3	300	4	55	10	369
3 -- 5	-	30	458	577	1.065
5 -- 10	20	111	16	2.745	2.892
10 -- 20	750	253	506	5.242	6.751
20 -- 30	312	-	312	863	1.487
30 -- 50	30	-	-	1.660	1.690
50 -- 100	880	181	150	735	1.946
100 ed oltre	653	-	180	1.625	2.458
TOTALE	3.480	579	1.678	18.669	24.406

Tavola 2.56 - Aziende per categoria di manodopera familiare, forma di conduzione, zona altimetrica e sesso

		FAMILIARI E PARENTI DEL CONDUTTORE					
CLASSI DI SUPERFICIE TOTALE CLASSI DI SAU	Conduttore	CONIUGE		ALTRI FAMILIARI DEL CONDUTTORE		Parenti del conduttore	Totale
		Totale	Di cui che lavora in azienda	Totale	Di cui che lavorano in azienda		
TOTALE							
FORME DI CONDUZIONE							
Conduzione diretta del coltivatore	6.179	4.542	2.959	3.554	1.100	646	6.179
<i>Con solo manodopera familiare</i>	<i>5.918</i>	<i>4.368</i>	<i>2.835</i>	<i>3.414</i>	<i>1.047</i>	<i>607</i>	<i>5.918</i>
<i>Con manodopera familiare prevalente</i>	<i>219</i>	<i>154</i>	<i>114</i>	<i>125</i>	<i>50</i>	<i>33</i>	<i>219</i>
<i>Con manodopera extrafamiliare prevalente</i>	<i>42</i>	<i>20</i>	<i>10</i>	<i>15</i>	<i>3</i>	<i>6</i>	<i>42</i>
Conduzione con salariati	258	156	49	104	17	12	258
Conduzione a colonia parziaria appoderata	3	2	-	1	-	-	3
TOTALE	6.440	4.700	3.008	3.659	1.117	658	6.440
ZONE ALTIMETRICHE							
Montagna	-	-	-	-	-	-	-
Collina	2.768	1.858	1.237	1.554	566	301	2.768
Pianura	3.672	2.842	1.771	2.105	551	357	3.672
TOTALE	6.440	4.700	3.008	3.659	1.117	658	6.440
MASCHI							
FORME DI CONDUZIONE							
Conduzione diretta del coltivatore	4.855	764	620	2.612	901	560	5.960
<i>Con solo manodopera familiare</i>	<i>4.647</i>	<i>737</i>	<i>597</i>	<i>2.510</i>	<i>857</i>	<i>527</i>	<i>5.711</i>
<i>Con manodopera familiare prevalente</i>	<i>177</i>	<i>23</i>	<i>19</i>	<i>92</i>	<i>42</i>	<i>29</i>	<i>211</i>
<i>Con manodopera extrafamiliare prevalente</i>	<i>31</i>	<i>4</i>	<i>4</i>	<i>10</i>	<i>2</i>	<i>4</i>	<i>38</i>
Conduzione con salariati	183	31	15	75	13	8	223
Conduzione a colonia parziaria appoderata	2	-	-	1	-	-	2
TOTALE	5.040	795	635	2.688	914	568	6.185
ZONE ALTIMETRICHE							
Montagna	-	-	-	-	-	-	-
Collina	2.171	308	264	1.140	486	256	2.654
Pianura	2.869	487	371	1.548	428	312	3.531
TOTALE	5.040	795	635	2.688	914	568	6.185
FEMMINE							
FORME DI CONDUZIONE							
Conduzione diretta del coltivatore	1.324	3.778	2.339	2.160	406	196	5.497
<i>Con solo manodopera familiare</i>	<i>1.271</i>	<i>3.631</i>	<i>2.238</i>	<i>2.069</i>	<i>379</i>	<i>176</i>	<i>5.274</i>
<i>Con manodopera familiare prevalente</i>	<i>42</i>	<i>131</i>	<i>95</i>	<i>80</i>	<i>25</i>	<i>17</i>	<i>190</i>
<i>Con manodopera extrafamiliare prevalente</i>	<i>11</i>	<i>16</i>	<i>6</i>	<i>11</i>	<i>2</i>	<i>3</i>	<i>33</i>
Conduzione con salariati	75	125	34	63	7	7	214
Conduzione a colonia parziaria appoderata	1	2	-	-	-	-	3
TOTALE	1.400	3.905	2.373	2.223	413	203	5.714
ZONE ALTIMETRICHE							
Montagna	-	-	-	-	-	-	-
Collina	597	1.550	973	888	182	93	2.343
Pianura	803	2.355	1.400	1.335	231	110	3.371
TOTALE	1.400	3.905	2.373	2.223	413	203	5.714

Tavola 2.57 - Aziende per categoria di altra manodopera aziendale, forma di conduzione, zona altimetrica e sesso

	ALTRA MANODOPERA AZIENDALE				
FORME DI CONDUZIONE ZONE ALTIMETRICHE	DIRIGENTI E IMPIEGATI		OPERAI ED ASSIMILATI		Totale
	A tempo indeterminato	A tempo determinato	A tempo indeterminato	A tempo determinato	
TOTALE					
FORME DI CONDUZIONE					
Conduzione diretta del coltivatore	7	27	36	202	261
Con manodopera familiare prevalente	3	24	21	176	219
Con manodopera extrafamiliare prevalente	4	3	15	26	42
Conduzione con salariati	56	9	23	39	80
TOTALE	63	36	59	241	341
ZONE ALTIMETRICHE					
Montagna	-	-	-	-	-
Collina	34	24	27	170	225
Pianura	29	12	32	71	116
TOTALE	63	36	59	241	341
MASCHI					
FORME DI CONDUZIONE					
Conduzione diretta del coltivatore	4	25	36	190	248
Con manodopera familiare prevalente	3	22	21	164	206
Con manodopera extrafamiliare prevalente	1	3	15	26	42
Conduzione con salariati	45	7	21	38	79
TOTALE	49	32	57	228	327
ZONE ALTIMETRICHE					
Montagna	-	-	-	-	-
Collina	30	22	25	163	218
Pianura	19	10	32	65	109
TOTALE	49	32	57	228	327
FEMMINE					
FORME DI CONDUZIONE					
Conduzione diretta del coltivatore	4	6	4	36	48
Con manodopera familiare prevalente	1	5	3	29	38
Con manodopera extrafamiliare prevalente	3	1	1	7	10
Conduzione con salariati	14	2	7	11	26
TOTALE	18	8	11	47	74
ZONE ALTIMETRICHE					
Montagna	-	-	-	-	-
Collina	8	5	7	24	41
Pianura	10	3	4	23	33
TOTALE	18	8	11	47	74

Tavola 2.58 - Giornate di lavoro aziendale per categoria di manodopera familiare, forma di conduzione, zona altimetrica e sesso

FORME DI CONDUZIONE		FAMILIARI E PARENTI DEL CONDUTTORE			
ZONE ALTIMETRICHE	Conditore	Coniuge	Altri familiari del conduttore	Parenti del conduttore	Totale
TOTALE					
FORME DI CONDUZIONE					
Conduzione diretta del coltivatore	712.682	229.712	126.804	54.683	1.123.881
Con solo manodopera familiare	667.452	214.260	113.867	47.250	1.042.829
Con manodopera familiare prevalente	41.185	14.530	12.717	6.545	74.977
Con manodopera extrafamiliare prevalente	4.045	922	220	888	6.075
Conduzione con salariati	7.233	1.338	1.128	403	10.102
Conduzione a colonia parziaria appoderata	200	-	-	-	200
Altra forma di conduzione	-	-	-	-	-
TOTALE	720.115	231.050	127.932	55.086	1.134.183
ZONE ALTIMETRICHE					
Montagna	-	-	-	-	-
Collina	270.639	78.040	53.099	19.493	421.271
Pianura	449.476	153.010	74.833	35.593	712.912
TOTALE	720.115	231.050	127.932	55.086	1.134.183
MASCHI					
FORME DI CONDUZIONE					
Conduzione diretta del coltivatore	589.114	51.257	91.423	39.394	771.188
Con solo manodopera familiare	550.355	48.788	83.001	34.489	716.633
Con manodopera familiare prevalente	35.840	2.059	8.302	4.277	50.478
Con manodopera extrafamiliare prevalente	2.919	410	120	628	4.077
Conduzione con salariati	5.580	242	1.045	328	7.195
Conduzione a colonia parziaria appoderata	150	-	-	-	150
Altra forma di conduzione	-	-	-	-	-
TOTALE	594.844	51.499	92.468	39.722	778.533
ZONE ALTIMETRICHE					
Montagna	-	-	-	-	-
Collina	230.379	18.563	41.634	15.381	305.957
Pianura	364.465	32.936	50.834	24.341	472.576
TOTALE	594.844	51.499	92.468	39.722	778.533
FEMMINE					
FORME DI CONDUZIONE					
Conduzione diretta del coltivatore	123.568	178.455	35.381	15.289	352.693
Con solo manodopera familiare	117.097	165.472	30.866	12.761	326.196
Con manodopera familiare prevalente	5.345	12.471	4.415	2.268	24.499
Con manodopera extrafamiliare prevalente	1.126	512	100	260	1.998
Conduzione con salariati	1.653	1.096	83	75	2.907
Conduzione a colonia parziaria appoderata	50	-	-	-	50
Altra forma di conduzione	-	-	-	-	-
TOTALE	125.271	179.551	35.464	15.364	355.650
ZONE ALTIMETRICHE					
Montagna	-	-	-	-	-
Collina	40.260	59.477	11.465	4.112	115.314
Pianura	85.011	120.074	23.999	11.252	240.336
TOTALE	125.271	179.551	35.464	15.364	355.650

Tavola 2.59 - Giornate di lavoro aziendale per categoria di altra manodopera aziendale, forma di conduzione, zona altimetrica e sesso

	ALTRA MANODOPERA AZIENDALE				
FORME DI CONDUZIONE	DIRIGENTI E IMPIEGATI		OPERAI ED ASSIMILATI		Totale
ZONE ALTIMETRICHE	A tempo indeterminato	A tempo determinato	A tempo indeterminato	A tempo determinato	
TOTALE					
FORME DI CONDUZIONE					
Conduzione diretta del coltivatore	935	2.159	6.593	26.324	36.011
Con manodopera familiare prevalente	195	1.487	2.825	13.910	18.417
Con manodopera extrafamiliare prevalente	740	672	3.768	12.414	17.594
Conduzione con salariati	6.624	728	9.524	25.229	42.105
TOTALE	7.559	2.887	16.117	51.553	78.116
ZONE ALTIMETRICHE					
Montagna	-	-	-	-	-
Collina	3.576	1.032	7.955	24.840	37.403
Pianura	3.983	1.855	8.162	26.713	40.713
TOTALE	7.559	2.887	16.117	51.553	78.116
MASCHI					
FORME DI CONDUZIONE					
Conduzione diretta del coltivatore	210	1.620	6.318	18.682	26.830
Con manodopera familiare prevalente	190	1.129	2.700	10.808	14.827
Con manodopera extrafamiliare prevalente	20	491	3.618	7.874	12.003
Conduzione con salariati	3.869	688	8.121	14.202	26.880
TOTALE	4.079	2.308	14.439	32.884	53.710
ZONE ALTIMETRICHE					
Montagna	-	-	-	-	-
Collina	2.398	765	6.795	16.043	26.001
Pianura	1.681	1.543	7.644	16.841	27.709
TOTALE	4.079	2.308	14.439	32.884	53.710
FEMMINE					
FORME DI CONDUZIONE					
Conduzione diretta del coltivatore	725	539	275	7.642	9.181
Con manodopera familiare prevalente	5	358	125	3.102	3.590
Con manodopera extrafamiliare prevalente	720	181	150	4.540	5.591
Conduzione con salariati	2.755	40	1.403	11.027	15.225
TOTALE	3.480	579	1.678	18.669	24.406
ZONE ALTIMETRICHE					
Montagna	-	-	-	-	-
Collina	1.178	267	1.160	8.797	11.402
Pianura	2.302	312	518	9.872	13.004
TOTALE	3.480	579	1.678	18.669	24.406

Tavola 2.60 - Componenti della manodopera familiare per categoria, classe di superficie totale, classe di superficie agricola utilizzata (SAU) e sesso

		FAMILIARI E PARENTI DEL CONDUTTORE					
CLASSI DI SUPERFICIE TOTALE CLASSI DI SAU	Conduttore	CONIUGE		ALTRI FAMILIARI DEL CONDUTTORE		Parenti del conduttore	Totale
		Totale	Di cui che lavora in azienda	Totale	Di cui che lavorano in azienda		
TOTALE							
CLASSI DI SUPERFICIE TOTALE (in ettari)							
Meno di 1 ettaro	1.921	1.404	834	1.632	263	200	5.157
1 -- 2	1.481	1.096	678	1.404	265	152	4.133
2 -- 3	806	580	389	822	179	111	2.319
3 -- 5	885	658	442	951	219	151	2.645
5 -- 10	750	544	379	890	276	140	2.324
10 -- 20	357	248	173	481	162	88	1.174
20 -- 30	102	69	52	146	56	16	333
30 -- 50	68	51	32	116	50	15	250
50 -- 100	52	35	22	82	39	16	185
100 ed oltre	18	15	7	31	20	11	75
TOTALE	6.440	4.700	3.008	6.555	1.529	900	18.595
CLASSI DI SAU (in ettari)							
Senza superficie	11	6	3	12	1	2	31
Meno di 1 ettaro	2.447	1.797	1.069	2.076	348	248	6.568
1 -- 2	1.306	947	602	1.285	256	156	3.694
2 -- 3	737	538	355	762	171	103	2.140
3 -- 5	787	585	411	877	205	135	2.384
5 -- 10	635	458	316	767	248	126	1.986
10 -- 20	315	223	156	463	162	76	1.077
20 -- 30	82	62	43	108	38	12	264
30 -- 50	69	45	30	113	48	26	253
50 -- 100	39	29	19	76	45	8	152
100 ed oltre	12	10	4	16	7	8	46
TOTALE	6.440	4.700	3.008	6.555	1.529	900	18.595
MASCHI							
CLASSI DI SUPERFICIE TOTALE (in ettari)							
Meno di 1 ettaro	1.498	202	168	889	174	151	2.740
1 -- 2	1.160	178	138	758	176	121	2.217
2 -- 3	625	96	72	461	117	90	1.272
3 -- 5	675	143	114	517	163	116	1.451
5 -- 10	583	108	87	530	211	92	1.313
10 -- 20	297	40	34	270	116	54	661
20 -- 30	82	15	13	93	45	11	201
30 -- 50	57	8	6	71	32	10	146
50 -- 100	47	3	3	44	29	12	106
100 ed oltre	16	2	-	19	12	7	44
TOTALE	5.040	795	635	3.652	1.075	664	10.151
CLASSI DI SAU (in ettari)							
Senza superficie	7	2	1	8	1	2	19
Meno di 1 ettaro	1.904	269	226	1.131	231	190	3.494
1 -- 2	1.031	147	112	690	169	125	1.993
2 -- 3	561	101	74	441	118	77	1.180
3 -- 5	599	126	103	478	152	108	1.311
5 -- 10	500	93	72	449	187	80	1.122
10 -- 20	269	32	28	265	121	45	611
20 -- 30	63	16	13	72	31	8	159
30 -- 50	61	5	4	67	29	18	151
50 -- 100	35	2	2	40	31	6	83
100 ed oltre	10	2	-	11	5	5	28
TOTALE	5.040	795	635	3.652	1.075	664	10.151

Tavola 2.60 segue - Componenti della manodopera familiare per categoria, classe di superficie totale, classe di superficie agricola utilizzata (SAU) e sesso

		FAMILIARI E PARENTI DEL CONDUTTORE					
CLASSI DI SUPERFICIE TOTALE CLASSI DI SAU	Conduttore	CONIUGE		ALTRI FAMILIARI DEL CONDUTTORE		Parenti del conduttore	Totale
		Totale	Di cui che lavora in azienda	Totale	Di cui che lavorano in azienda		
		FEMMINE					
CLASSI DI SUPERFICIE TOTALE (in ettari)							
Meno di 1 ettaro	423	1.202	666	743	89	49	2.417
1 -- 2	321	918	540	646	89	31	1.916
2 -- 3	181	484	317	361	62	21	1.047
3 -- 5	210	515	328	434	56	35	1.194
5 -- 10	167	436	292	360	65	48	1.011
10 -- 20	60	208	139	211	46	34	513
20 -- 30	20	54	39	53	11	5	132
30 -- 50	11	43	26	45	18	5	104
50 -- 100	5	32	19	38	10	4	79
100 ed oltre	2	13	7	12	8	4	31
TOTALE	1.400	3.905	2.373	2.903	454	236	8.444
CLASSI DI SAU (in ettari)							
Senza superficie	4	4	2	4	-	-	12
Meno di 1 ettaro	543	1.528	843	945	117	58	3.074
1 -- 2	275	800	490	595	87	31	1.701
2 -- 3	176	437	281	321	53	26	960
3 -- 5	188	459	308	399	53	27	1.073
5 -- 10	135	365	244	318	61	46	864
10 -- 20	46	191	128	198	41	31	466
20 -- 30	19	46	30	36	7	4	105
30 -- 50	8	40	26	46	19	8	102
50 -- 100	4	27	17	36	14	2	69
100 ed oltre	2	8	4	5	2	3	18
TOTALE	1.400	3.905	2.373	2.903	454	236	8.444

Tavola 2.61 - Persone per categoria di altra manodopera aziendale, classe di superficie totale, classe di superficie agricola utilizzata (SAU) e sesso

ALTRA MANODOPERA AZIENDALE					
CLASSI DI SUPERFICIE TOTALE CLASSI DI SAU	DIRIGENTI E IMPIEGATI		OPERAI ED ASSIMILATI		Totale
	A tempo indeterminato	A tempo determinato	A tempo indeterminato	A tempo determinato	
TOTALE					
CLASSI DI SUPERFICIE TOTALE (in ettari)					
Meno di 1 ettaro	5	4	6	20	35
1 -- 2	4	7	5	48	64
2 -- 3	7	7	8	70	92
3 -- 5	8	5	9	61	83
5 -- 10	9	12	11	73	105
10 -- 20	19	33	22	173	247
20 -- 30	8	-	21	91	120
30 -- 50	8	1	5	31	45
50 -- 100	6	2	4	38	50
100 ed oltre	7	8	9	54	78
TOTALE	81	79	100	659	919
CLASSI DI SAU (in ettari)					
Meno di 1 ettaro	8	5	6	71	90
1 -- 2	10	8	9	53	80
2 -- 3	4	7	7	37	55
3 -- 5	8	5	8	72	93
5 -- 10	9	18	11	98	136
10 -- 20	17	25	34	165	241
20 -- 30	5	-	10	47	62
30 -- 50	8	3	2	39	52
50 -- 100	6	8	7	37	58
100 ed oltre	6	-	6	40	52
TOTALE	81	79	100	659	919
MASCHI					
CLASSI DI SUPERFICIE TOTALE (in ettari)					
Meno di 1 ettaro	4	4	5	18	31
1 -- 2	4	7	5	38	54
2 -- 3	4	6	7	36	53
3 -- 5	7	5	7	55	74
5 -- 10	8	10	9	61	88
10 -- 20	16	23	20	124	183
20 -- 30	4	-	18	54	76
30 -- 50	6	1	5	18	30
50 -- 100	3	2	3	37	45
100 ed oltre	3	6	8	39	56
TOTALE	59	64	87	480	690
CLASSI DI SAU (in ettari)					
Meno di 1 ettaro	6	5	5	42	58
1 -- 2	7	8	9	39	63
2 -- 3	3	6	6	34	49
3 -- 5	8	4	6	57	75
5 -- 10	8	16	9	61	94
10 -- 20	12	16	30	124	182
20 -- 30	4	-	9	36	49
30 -- 50	6	3	2	26	37
50 -- 100	2	6	6	31	45
100 ed oltre	3	-	5	30	38
TOTALE	59	64	87	480	690

Tavola 2.61 segue - Persone per categoria di altra manodopera aziendale, classe di superficie totale, classe di superficie agricola utilizzata (SAU) e sesso

ALTRA MANODOPERA AZIENDALE					
CLASSI DI SUPERFICIE TOTALE CLASSI DI SAU	DIRIGENTI E IMPIEGATI		OPERAI ED ASSIMILATI		Totale
	A tempo indeterminato	A tempo determinato	A tempo indeterminato	A tempo determinato	
FEMMINE					
CLASSI DI SUPERFICIE TOTALE (in ettari)					
Meno di 1 ettaro	1	-	1	2	4
1 -- 2	-	-	-	10	10
2 -- 3	3	1	1	34	39
3 -- 5	1	-	2	6	9
5 -- 10	1	2	2	12	17
10 -- 20	3	10	2	49	64
20 -- 30	4	-	3	37	44
30 -- 50	2	-	-	13	15
50 -- 100	3	-	1	1	5
100 ed oltre	4	2	1	15	22
TOTALE	22	15	13	179	229
CLASSI DI SAU (in ettari)					
Meno di 1 ettaro	2	-	1	29	32
1 -- 2	3	-	-	14	17
2 -- 3	1	1	1	3	6
3 -- 5	-	1	2	15	18
5 -- 10	1	2	2	37	42
10 -- 20	5	9	4	41	59
20 -- 30	1	-	1	11	13
30 -- 50	2	-	-	13	15
50 -- 100	4	2	1	6	13
100 ed oltre	3	-	1	10	14
TOTALE	22	15	13	179	229

Tavola 2.62 - Persone per categoria di manodopera familiare, forma di conduzione, zona altimetrica e sesso

		FAMILIARI E PARENTI DEL CONDUTTORE					
FORME DI CONDUZIONE ZONE ALTIMETRICHE	Conduttore	CONIUGE		ALTRI FAMILIARI DEL CONDUTTORE		Parenti del conduttore	Totale
		Totale	Di cui che lavora in azienda	Totale	Di cui che lavorano in azienda		
TOTALE							
FORME DI CONDUZIONE							
Conduzione diretta del coltivatore	6.179	4.542	2.959	6.377	1.506	884	17.982
<i>Con solo manodopera familiare</i>	5.918	4.368	2.835	6.122	1.417	809	17.217
<i>Con manodopera familiare prevalente</i>	219	154	114	226	85	67	666
<i>Con manodopera extrafamiliare prevalente</i>	42	20	10	29	4	8	99
Conduzione con salariati	258	156	49	177	23	16	607
Conduzione a colonia parziaria appoderata	3	2	-	1	-	-	6
TOTALE	6.440	4.700	3.008	6.555	1.529	900	18.595
ZONE ALTIMETRICHE							
Montagna	-	-	-	-	-	-	-
Collina	2.768	1.858	1.237	2.679	787	404	7.709
Pianura	3.672	2.842	1.771	3.876	742	496	10.886
TOTALE	6.440	4.700	3.008	6.555	1.529	900	18.595
MASCHI							
FORME DI CONDUZIONE							
Conduzione diretta del coltivatore	4.855	764	620	3.553	1.059	656	9.828
<i>Con solo manodopera familiare</i>	4.647	737	597	3.414	1.003	610	9.408
<i>Con manodopera familiare prevalente</i>	177	23	19	126	54	42	368
<i>Con manodopera extrafamiliare prevalente</i>	31	4	4	13	2	4	52
Conduzione con salariati	183	31	15	98	16	8	320
Conduzione a colonia parziaria appoderata	2	-	-	1	-	-	3
TOTALE	5.040	795	635	3.652	1.075	664	10.151
ZONE ALTIMETRICHE							
Montagna	-	-	-	-	-	-	-
Collina	2.171	308	264	1.528	590	299	4.306
Pianura	2.869	487	371	2.124	485	365	5.845
TOTALE	5.040	795	635	3.652	1.075	664	10.151
FEMMINE							
FORME DI CONDUZIONE							
Conduzione diretta del coltivatore	1.324	3.778	2.339	2.824	447	228	8.154
<i>Con solo manodopera familiare</i>	1.271	3.631	2.238	2.708	414	199	7.809
<i>Con manodopera familiare prevalente</i>	42	131	95	100	31	25	298
<i>Con manodopera extrafamiliare prevalente</i>	11	16	6	16	2	4	47
Conduzione con salariati	75	125	34	79	7	8	287
Conduzione a colonia parziaria appoderata	1	2	-	-	-	-	3
TOTALE	1.400	3.905	2.373	2.903	454	236	8.444
ZONE ALTIMETRICHE							
Montagna	-	-	-	-	-	-	-
Collina	597	1.550	973	1.151	197	105	3.403
Pianura	803	2.355	1.400	1.752	257	131	5.041
TOTALE	1.400	3.905	2.373	2.903	454	236	8.444

Tavola 2.63 - Persone per categoria di altra manodopera aziendale, forma di conduzione, zona altimetrica e sesso

	ALTRA MANODOPERA AZIENDALE				
FORME DI CONDUZIONE ZONE ALTIMETRICHE	DIRIGENTI E IMPIEGATI		OPERAI ED ASSIMILATI		Totale
	A tempo indeterminato	A tempo determinato	A tempo indeterminato	A tempo determinato	
TOTALE					
FORME DI CONDUZIONE					
Conduzione diretta del coltivatore	11	65	49	434	559
Con manodopera familiare prevalente	7	48	26	331	412
Con manodopera extrafamiliare prevalente	4	17	23	103	147
Conduzione con salariati	70	14	51	225	360
TOTALE	81	79	100	659	919
ZONE ALTIMETRICHE					
Montagna	-	-	-	-	-
Collina	46	51	51	381	529
Pianura	35	28	49	278	390
TOTALE	81	79	100	659	919
MASCHI					
FORME DI CONDUZIONE					
Conduzione diretta del coltivatore	7	52	45	343	447
Con manodopera familiare prevalente	6	37	23	275	341
Con manodopera extrafamiliare prevalente	1	15	22	68	106
Conduzione con salariati	52	12	42	137	243
TOTALE	59	64	87	480	690
ZONE ALTIMETRICHE					
Montagna	-	-	-	-	-
Collina	36	40	42	300	418
Pianura	23	24	45	180	272
TOTALE	59	64	87	480	690
FEMMINE					
FORME DI CONDUZIONE					
Conduzione diretta del coltivatore	4	13	4	91	112
Con manodopera familiare prevalente	1	11	3	56	71
Con manodopera extrafamiliare prevalente	3	2	1	35	41
Conduzione con salariati	18	2	9	88	117
TOTALE	22	15	13	179	229
ZONE ALTIMETRICHE					
Montagna	-	-	-	-	-
Collina	10	11	9	81	111
Pianura	12	4	4	98	118
TOTALE	22	15	13	179	229

Tavola 2.64 - Componenti la famiglia del conduttore per numero di componenti, classe di superficie agricola utilizzata (SAU) , classe di giornate di lavoro aziendale e sesso

CLASSI DI SAU CLASSI DI GIORNATE DI LAVORO AZIENDALE	NUMERO DI COMPONENTI							Totale
	1	2	3	4	5	6 ED OLTRE		
						Famiglie	Componenti	
TOTALE								
CLASSI DI SAU (in ettari)								
Senza superficie	3	4	6	16	-	-	-	29
Meno di 1 ettaro	353	2.090	1.506	1.564	660	24	147	6.320
1 -- 2	165	1.020	897	904	435	19	117	3.538
2 -- 3	104	510	516	540	295	12	72	2.037
3 -- 5	100	546	522	628	295	24	158	2.249
5 -- 10	73	408	429	576	275	16	99	1.860
10 -- 20	36	162	228	248	185	23	142	1.001
20 -- 30	10	30	84	84	20	4	24	252
30 -- 50	9	24	54	68	45	4	27	227
50 -- 100	3	12	27	44	30	4	28	144
100 ed oltre	1	6	9	12	10	-	-	38
TOTALE	857	4.812	4.278	4.684	2.250	130	814	17.695
CLASSI DI GIORNATE DI LAVORO AZIENDALE								
Meno di 50	420	2.801	2.871	3.409	1.696	35	556	11.753
50 -- 100	155	705	435	388	145	9	47	1.875
100 -- 200	149	651	407	304	137	12	51	1.699
200 -- 300	71	322	253	237	104	27	56	1.043
300 -- 500	62	333	312	346	168	47	104	1.325
500 -- 1000	-	-	-	-	-	-	-	-
1000 -- 2500	-	-	-	-	-	-	-	-
2500 ed oltre	-	-	-	-	-	-	-	-
TOTALE	857	4.812	4.278	4.684	2.250	130	814	17.695
MASCHI								
CLASSI DI SAU (in ettari)								
Senza superficie	2	2	4	9	-	-	-	17
Meno di 1 ettaro	212	1.065	787	813	348	24	79	3.304
1 -- 2	112	531	462	493	211	19	59	1.868
2 -- 3	68	267	275	305	153	12	35	1.103
3 -- 5	79	286	276	329	154	24	79	1.203
5 -- 10	59	221	249	320	140	16	53	1.042
10 -- 20	30	95	127	139	106	23	69	566
20 -- 30	8	16	48	53	14	4	12	151
30 -- 50	8	14	29	38	27	4	17	133
50 -- 100	2	6	18	21	15	4	15	77
100 ed oltre	1	4	3	7	8	-	-	23
TOTALE	581	2.507	2.278	2.527	1.176	130	418	9.487
CLASSI DI GIORNATE DI LAVORO AZIENDALE								
Meno di 50	245	1.102	1.311	1.695	825	35	261	5.439
50 -- 100	113	466	293	274	105	9	26	1.277
100 -- 200	114	446	258	181	71	12	27	1.097
200 -- 300	53	244	183	150	60	27	35	725
300 -- 500	56	249	233	227	115	47	69	949
500 -- 1000	-	-	-	-	-	-	-	-
1000 -- 2500	-	-	-	-	-	-	-	-
2500 ed oltre	-	-	-	-	-	-	-	-
TOTALE	581	2.507	2.278	2.527	1.176	130	418	9.487

Tavola 2.64 segue - Componenti la famiglia del conduttore per numero di componenti , classe di superficie agricola utilizzata (SAU), classe di giornate di lavoro aziendale e sesso

CLASSI DI SAU CLASSI DI GIORNATE DI LAVORO AZIENDALE	NUMERO DI COMPONENTI							Totale
	1	2	3	4	5	6 ED OLTRE		
						Famiglie	Componenti	
FEMMINE								
CLASSI DI SAU (in ettari)								
Senza superficie	1	2	2	7	-	-	-	12
Meno di 1 ettaro	141	1.025	719	751	312	24	68	3.016
1 -- 2	53	489	435	411	224	19	58	1.670
2 -- 3	36	243	241	235	142	12	37	934
3 -- 5	21	260	246	299	141	24	79	1.046
5 -- 10	14	187	180	256	135	16	46	818
10 -- 20	6	67	101	109	79	23	73	435
20 -- 30	2	14	36	31	6	4	12	101
30 -- 50	1	10	25	30	18	4	10	94
50 -- 100	1	6	9	23	15	4	13	67
100 ed oltre	-	2	6	5	2	-	-	15
TOTALE	276	2.305	2.000	2.157	1.074	130	396	8.208
CLASSI DI GIORNATE DI LAVORO AZIENDALE								
Meno di 50	175	1.699	1.560	1.714	871	35	295	6.314
50 -- 100	42	239	142	114	40	9	21	598
100 -- 200	35	205	149	123	66	12	24	602
200 -- 300	18	78	70	87	44	27	21	318
300 -- 500	6	84	79	119	53	47	35	376
500 -- 1000	-	-	-	-	-	-	-	-
1000 -- 2500	-	-	-	-	-	-	-	-
2500 ed oltre	-	-	-	-	-	-	-	-
TOTALE	276	2.305	2.000	2.157	1.074	130	396	8.208

Tavola 2.65 - Componenti la famiglia del conduttore per numero di componenti, forma di conduzione, zona altimetrica e sesso

FORME DI CONDUZIONE ZONE ALTIMETRICHE	NUMERO DI COMPONENTI							Totale
	1	2	3	4	5	6 ED OLTRE		
						Famiglie	Componenti	
TOTALE								
FORME DI CONDUZIONE								
Conduzione diretta del coltivatore	785	4.606	4.161	4.552	2.180	130	814	17.098
<i>Con solo manodopera familiare</i>	734	4.428	4.005	4.364	2.095	125	782	16.408
<i>Con manodopera familiare prevalente</i>	35	150	141	172	75	4	26	599
<i>Con manodopera extrafamiliare prevalente</i>	16	28	15	16	10	1	6	91
Conduzione con salariati	71	204	114	132	70	-	-	591
Conduzione a colonia parziaria appoderata	1	2	3	-	-	-	-	6
TOTALE	857	4.812	4.278	4.684	2.250	130	814	17.695
ZONE ALTIMETRICHE								
Montagna	-	-	-	-	-	-	-	-
Collina	461	2.042	1.791	1.952	780	45	279	7.305
Pianura	396	2.770	2.487	2.732	1.470	85	535	10.390
TOTALE	857	4.812	4.278	4.684	2.250	130	814	17.695
MASCHI								
FORME DI CONDUZIONE								
Conduzione diretta del coltivatore	539	2.403	2.215	2.457	1.140	130	418	9.172
<i>Con solo manodopera familiare</i>	504	2.310	2.134	2.354	1.094	125	402	8.798
<i>Con manodopera familiare prevalente</i>	24	79	73	95	41	4	14	326
<i>Con manodopera extrafamiliare prevalente</i>	11	14	8	8	5	1	2	48
Conduzione con salariati	42	103	61	70	36	-	-	312
Conduzione a colonia parziaria appoderata	-	1	2	-	-	-	-	3
TOTALE	581	2.507	2.278	2.527	1.176	130	418	9.487
ZONE ALTIMETRICHE								
Montagna	-	-	-	-	-	-	-	-
Collina	330	1.101	963	1.063	407	45	143	4.007
Pianura	251	1.406	1.315	1.464	769	85	275	5.480
TOTALE	581	2.507	2.278	2.527	1.176	130	418	9.487
FEMMINE								
FORME DI CONDUZIONE								
Conduzione diretta del coltivatore	246	2.203	1.946	2.095	1.040	130	396	7.926
<i>Con solo manodopera familiare</i>	230	2.118	1.871	2.010	1.001	125	380	7.610
<i>Con manodopera familiare prevalente</i>	11	71	68	77	34	4	12	273
<i>Con manodopera extrafamiliare prevalente</i>	5	14	7	8	5	1	4	43
Conduzione con salariati	29	101	53	62	34	-	-	279
Conduzione a colonia parziaria appoderata	1	1	1	-	-	-	-	3
TOTALE	276	2.305	2.000	2.157	1.074	130	396	8.208
ZONE ALTIMETRICHE								
Montagna	-	-	-	-	-	-	-	-
Collina	131	941	828	889	373	45	136	3.298
Pianura	145	1.364	1.172	1.268	701	85	260	4.910
TOTALE	276	2.305	2.000	2.157	1.074	130	396	8.208

Tavola 2.66 - Componenti la famiglia e parenti del conduttore con attività lavorativa esercitata esclusivamente o prevalentemente presso l'azienda o fuori l'azienda per settore di attività economica, classe di superficie agricola utilizzata (SAU) e forma di conduzione

CLASSI DI SAU FORME DI CONDUZIONE	Esclusivamente presso l'azienda	PREVALENTEMENTE PRESSO L'AZIENDA					Totale
		In agricoltura	Nell'industria	Nel commercio, pubblici esercizi e alberghi	Nei servizi (esclusa la Pubblica Ammin.)	Nella Pubblica Ammin.	
CONDUTTORE							
CLASSI DI SAU (in ettari)							
Senza superficie	8	-	-	-	-	-	-
Meno di 1 ettaro	1.745	3	1	1	2	-	7
1 -- 2	995	2	2	2	2	-	8
2 -- 3	604	1	-	4	1	-	6
3 -- 5	619	9	-	1	2	-	12
5 -- 10	521	3	-	6	3	-	12
10 -- 20	257	6	1	1	-	-	8
20 -- 30	72	1	-	-	-	-	1
30 -- 50	59	4	1	1	1	-	7
50 -- 100	32	1	-	-	-	-	1
100 ed oltre	8	1	-	1	-	-	2
TOTALE	4.920	31	5	17	11	-	64
FORME DI CONDUZIONE							
Conduzione diretta del coltivatore	4.756	30	5	16	11	-	62
Con solo manodopera familiare	4.548	28	5	16	9	-	58
Con manodopera familiare prevalente	182	2	-	-	2	-	4
Con manodopera extrafamiliare prevalente	26	-	-	-	-	-	-
Conduzione con salariati	161	1	-	1	-	-	2
Conduzione a colonia parziaria appoderata	3	-	-	-	-	-	-
TOTALE	4.920	31	5	17	11	-	64
CONIUGE							
CLASSI DI SAU (in ettari)							
Senza superficie	3	-	-	-	-	-	-
Meno di 1 ettaro	1.416	-	-	1	2	-	3
1 -- 2	767	-	-	-	1	-	1
2 -- 3	422	-	-	1	1	-	2
3 -- 5	443	-	1	2	-	-	3
5 -- 10	338	-	1	1	1	-	3
10 -- 20	173	-	-	-	-	-	-
20 -- 30	46	-	-	-	-	-	-
30 -- 50	36	-	-	-	-	-	-
50 -- 100	22	1	-	-	-	-	1
100 ed oltre	6	-	-	-	-	-	-
TOTALE	3.672	1	2	5	5	-	13
FORME DI CONDUZIONE							
Conduzione diretta del coltivatore	3.565	1	2	5	5	-	13
Con solo manodopera familiare	3.428	1	2	4	5	-	12
Con manodopera familiare prevalente	119	-	-	1	-	-	1
Con manodopera extrafamiliare prevalente	18	-	-	-	-	-	-
Conduzione con salariati	105	-	-	-	-	-	-
Conduzione a colonia parziaria appoderata	2	-	-	-	-	-	-
TOTALE	3.672	1	2	5	5	-	13

Tavola 2.66 segue - Componenti la famiglia e parenti del conduttore con attività lavorativa esercitata esclusivamente o prevalentemente presso l'azienda o fuori l'azienda per settore di attività economica, classe di superficie agricola utilizzata (SAU) e forma di conduzione

CLASSI DI SAU FORME DI CONDUZIONE	Esclusivamente presso l'azienda	PREVALENTEMENTE PRESSO L'AZIENDA					Totale
		In agricoltura	Nell'industria	Nel commercio, pubblici esercizi e alberghi	Nei servizi (esclusa la Pubblica Ammin.)	Nella Pubblica Ammin.	
ALTRI FAMILIARI CHE LAVORANO IN AZIENDA							
CLASSI DI SAU (in ettari)							
Senza superficie	1	-	-	-	-	-	-
Meno di 1 ettaro	162	-	-	-	2	-	2
1 -- 2	129	-	-	-	-	-	-
2 -- 3	96	1	-	1	-	-	2
3 -- 5	109	2	-	1	2	-	5
5 -- 10	127	2	1	2	1	-	6
10 -- 20	104	3	-	-	-	-	3
20 -- 30	23	-	-	-	-	-	-
30 -- 50	37	-	-	-	-	-	-
50 -- 100	42	-	-	-	-	-	-
100 ed oltre	6	-	-	-	-	-	-
TOTALE	836	8	1	4	5	-	18
FORME DI CONDUZIONE							
Conduzione diretta del coltivatore	823	6	1	4	5	-	16
Con solo manodopera familiare	754	6	1	4	5	-	16
Con manodopera familiare prevalente	66	-	-	-	-	-	-
Con manodopera extrafamiliare prevalente	3	-	-	-	-	-	-
Conduzione con salariati	13	2	-	-	-	-	2
Conduzione a colonia parziaria appoderata	-	-	-	-	-	-	-
TOTALE	836	8	1	4	5	-	18
PARENTI							
CLASSI DI SAU (in ettari)							
Senza superficie	1	-	-	-	-	-	-
Meno di 1 ettaro	111	-	-	-	-	-	-
1 -- 2	60	2	-	-	-	-	2
2 -- 3	38	-	-	-	-	-	-
3 -- 5	59	1	-	-	-	-	1
5 -- 10	68	-	-	-	-	-	-
10 -- 20	49	1	-	-	-	-	1
20 -- 30	7	-	-	-	-	-	-
30 -- 50	22	2	-	-	-	-	2
50 -- 100	4	-	-	-	-	-	-
100 ed oltre	3	-	-	-	-	-	-
TOTALE	422	6	-	-	-	-	6
FORME DI CONDUZIONE							
Conduzione diretta del coltivatore	415	6	-	-	-	-	6
Con solo manodopera familiare	373	2	-	-	-	-	2
Con manodopera familiare prevalente	38	4	-	-	-	-	4
Con manodopera extrafamiliare prevalente	4	-	-	-	-	-	-
Conduzione con salariati	7	-	-	-	-	-	-
Conduzione a colonia parziaria appoderata	-	-	-	-	-	-	-
TOTALE	422	6	-	-	-	-	6

Tavola 2.66 segue - Componenti la famiglia e parenti del conduttore con attività lavorativa esercitata esclusivamente o prevalentemente presso l'azienda o fuori l'azienda per settore di attività economica, classe di superficie agricola utilizzata (SAU) e forma di conduzione

CLASSI DI SAU FORME DI CONDUZIONE	PREVALENTEMENTE FUORI L'AZIENDA					Totale
	In agricoltura	Nell'industria	Nel commercio, pubblici esercizi e alberghi	Nei servizi (esclusa la Pubblica Ammin.)	Nella Pubblica Ammin.	
CONDUTTORE						
CLASSI DI SAU (in ettari)						
Senza superficie	-	3	-	-	-	3
Meno di 1 ettaro	28	201	221	192	53	695
1 -- 2	18	84	103	79	19	303
2 -- 3	8	32	50	28	9	127
3 -- 5	18	41	39	45	13	156
5 -- 10	15	24	26	30	7	102
10 -- 20	10	9	16	13	2	50
20 -- 30	1	1	3	1	3	9
30 -- 50	1	-	2	-	-	3
50 -- 100	2	3	-	1	-	6
100 ed oltre	1	1	-	-	-	2
TOTALE	102	399	460	389	106	1.456
FORME DI CONDUZIONE						
Conduzione diretta del coltivatore	96	373	428	362	102	1.361
Con solo manodopera familiare	90	364	407	354	97	1.312
Con manodopera familiare prevalente	6	5	13	5	4	33
Con manodopera extrafamiliare prevalente	-	4	8	3	1	16
Conduzione con salariati	6	26	32	27	4	95
TOTALE	102	399	460	389	106	1.456
CONIUGE						
CLASSI DI SAU (in ettari)						
Senza superficie	-	2	-	1	-	3
Meno di 1 ettaro	8	80	163	88	39	378
1 -- 2	8	40	71	43	17	179
2 -- 3	4	25	47	25	13	114
3 -- 5	12	30	46	38	13	139
5 -- 10	9	32	42	24	10	117
10 -- 20	3	12	16	13	6	50
20 -- 30	-	4	2	5	5	16
30 -- 50	1	1	1	3	3	9
50 -- 100	1	1	2	-	2	6
100 ed oltre	-	1	1	1	1	4
TOTALE	46	228	391	241	109	1.015
FORME DI CONDUZIONE						
Conduzione diretta del coltivatore	42	222	371	226	103	964
Con solo manodopera familiare	41	217	363	212	95	928
Con manodopera familiare prevalente	1	5	8	14	6	34
Con manodopera extrafamiliare prevalente	-	-	-	-	2	2
Conduzione con salariati	4	6	20	15	6	51
TOTALE	46	228	391	241	109	1.015

Tavola 2.66 segue - Componenti la famiglia e parenti del conduttore con attività lavorativa esercitata esclusivamente o prevalentemente presso l'azienda o fuori l'azienda per settore di attività economica, classe di superficie agricola utilizzata (SAU) e forma di conduzione

CLASSI DI SAU FORME DI CONDUZIONE	PREVALENTEMENTE FUORI L'AZIENDA					Totale
	In agricoltura	Nell'industria	Nel commercio, pubblici esercizi e alberghi	Nei servizi (esclusa la Pubblica Ammin.)	Nella Pubblica Ammin.	
ALTRI FAMILIARI CHE LAVORANO IN AZIENDA						
CLASSI DI SAU (in ettari)						
Senza superficie	-	-	-	-	-	-
Meno di 1 ettaro	12	54	54	52	12	184
1 -- 2	6	49	44	25	3	127
2 -- 3	5	21	20	25	2	73
3 -- 5	3	40	26	17	5	91
5 -- 10	12	51	15	30	7	115
10 -- 20	11	14	17	9	4	55
20 -- 30	3	5	2	3	2	15
30 -- 50	2	2	2	5	-	11
50 -- 100	2	1	-	-	-	3
100 ed oltre	1	-	-	-	-	1
TOTALE	57	237	180	166	35	675
FORME DI CONDUZIONE						
Conduzione diretta del coltivatore	57	232	180	165	33	667
Con solo manodopera familiare	55	227	173	160	32	647
Con manodopera familiare prevalente	2	5	6	5	1	19
Con manodopera extrafamiliare prevalente	-	-	1	-	-	1
Conduzione con salariati	-	5	-	1	2	8
TOTALE	57	237	180	166	35	675
PARENTI						
CLASSI DI SAU (in ettari)						
Senza superficie	-	1	-	-	-	1
Meno di 1 ettaro	12	38	34	44	9	137
1 -- 2	7	41	23	17	6	94
2 -- 3	8	17	16	21	3	65
3 -- 5	5	21	15	26	8	75
5 -- 10	8	17	16	15	2	58
10 -- 20	6	6	6	7	1	26
20 -- 30	-	-	3	2	-	5
30 -- 50	1	-	-	1	-	2
50 -- 100	2	1	-	1	-	4
100 ed oltre	4	1	-	-	-	5
TOTALE	53	143	113	134	29	472
FORME DI CONDUZIONE						
Conduzione diretta del coltivatore	52	141	113	128	29	463
Con solo manodopera familiare	45	133	106	123	27	434
Con manodopera familiare prevalente	5	6	7	5	2	25
Con manodopera extrafamiliare prevalente	2	2	-	-	-	4
Conduzione con salariati	1	2	-	6	-	9
TOTALE	53	143	113	134	29	472

Tavola 2.67 - Capi azienda per classe di superficie totale, titolo di studio e sesso

CLASSI DI SUPERFICIE TOTALE TITOLI DI STUDIO	CAPI AZIENDA				
	Conduttore	Coniuge	Familiare	Parente	Altra persona
TOTALE					
CLASSI DI SUPERFICIE TOTALE					
Meno di 1 ettaro	1.881	17	14	9	4
1 -- 2	1.450	18	9	4	4
2 -- 3	779	11	6	10	4
3 -- 5	854	18	9	4	7
5 -- 10	721	11	10	8	11
10 -- 20	344	3	8	2	13
20 -- 30	99	3	-	-	6
30 -- 50	67	-	-	1	3
50 -- 100	50	1	1	-	3
100 ed oltre	18	-	-	-	3
TOTALE	6.263	82	57	38	58
TITOLI DI STUDIO					
Conseguito in scuole ad indirizzo agrario	131	-	3	-	10
<i>Laurea o diploma universitario</i>	24	-	1	-	4
<i>Diploma di scuola media superiore</i>	107	-	2	-	6
Conseguito in altri tipi di scuole	5.659	77	51	38	48
<i>Laurea o diploma universitario</i>	175	1	1	1	10
<i>Diploma di scuola media superiore</i>	647	8	7	4	23
<i>Licenza di scuola media inferiore</i>	1.447	24	25	20	7
<i>Licenza di scuola elementare</i>	3.390	44	18	13	8
Capi azienda privi di titolo di studio	473	5	3	-	-
TOTALE	6.263	82	57	38	58
Capi azienda che frequentano o hanno frequentato corsi professionali	642	3	7	4	15
MASCHI					
CLASSI DI SUPERFICIE TOTALE					
Meno di 1 ettaro	1.485	16	12	8	4
1 -- 2	1.150	15	8	4	4
2 -- 3	612	9	4	10	4
3 -- 5	665	14	9	4	7
5 -- 10	567	8	10	7	10
10 -- 20	292	3	7	2	12
20 -- 30	81	2	-	-	3
30 -- 50	56	-	-	1	3
50 -- 100	45	-	1	-	1
100 ed oltre	16	-	-	-	1
TOTALE	4.969	67	51	36	49
TITOLI DI STUDIO					
Conseguito in scuole ad indirizzo agrario	116	-	3	-	8
<i>Laurea o diploma universitario</i>	22	-	1	-	3
<i>Diploma di scuola media superiore</i>	94	-	2	-	5
Conseguito in altri tipi di scuole	4.520	65	46	36	41
<i>Laurea o diploma universitario</i>	137	1	-	1	9
<i>Diploma di scuola media superiore</i>	463	6	7	4	20
<i>Licenza di scuola media inferiore</i>	1.190	21	25	18	7
<i>Licenza di scuola elementare</i>	2.730	37	14	13	5
Capi azienda privi di titolo di studio	333	2	2	-	-
TOTALE	4.969	67	51	36	49
Capi azienda che frequentano o hanno frequentato corsi professionali	578	2	6	4	9

Tavola 2.67 segue - Capi azienda per classe di superficie totale, titolo di studio e sesso

CLASSI DI SUPERFICIE TOTALE TITOLI DI STUDIO	CAPI AZIENDA				
	Conduttore	Coniuge	Familiare	Parente	Altra persona
FEMMINE					
CLASSI DI SUPERFICIE TOTALE					
Meno di 1 ettaro	396	1	2	1	-
1 -- 2	300	3	1	-	-
2 -- 3	167	2	2	-	-
3 -- 5	189	4	-	-	-
5 -- 10	154	3	-	1	1
10 -- 20	52	-	1	-	1
20 -- 30	18	1	-	-	3
30 -- 50	11	-	-	-	-
50 -- 100	5	1	-	-	2
100 ed oltre	2	-	-	-	2
TOTALE	1.294	15	6	2	9
TITOLI DI STUDIO					
Conseguito in scuole ad indirizzo agrario	15	-	-	-	2
<i>Laurea o diploma universitario</i>	2	-	-	-	1
<i>Diploma di scuola media superiore</i>	13	-	-	-	1
Conseguito in altri tipi di scuole	1.139	12	5	2	7
<i>Laurea o diploma universitario</i>	38	-	1	-	1
<i>Diploma di scuola media superiore</i>	184	2	-	-	3
<i>Licenza di scuola media inferiore</i>	257	3	-	2	-
<i>Licenza di scuola elementare</i>	660	7	4	-	3
<i>Capi azienda privi di titolo di studio</i>	140	3	1	-	-
TOTALE	1.294	15	6	2	9
Capi azienda che frequentano o hanno frequentato corsi professionali	64	1	1	-	6

Tavola 2.68 - Giornate di lavoro dei capi azienda per classe di superficie totale, titolo di studio e sesso

CLASSI DI SUPERFICIE TOTALE TITOLI DI STUDIO	CAPI AZIENDA				
	Conduttore	Coniuge	Familiare	Parente	Altra persona
TOTALE					
CLASSI DI SUPERFICIE TOTALE					
Meno di 1 ettaro	121.767	678	638	340	330
1 -- 2	133.277	1.598	535	230	304
2 -- 3	95.180	731	631	425	370
3 -- 5	126.661	2.242	1.170	240	360
5 -- 10	117.812	1.780	960	520	443
10 -- 20	64.976	262	890	80	972
20 -- 30	22.331	730	-	-	560
30 -- 50	15.145	-	-	200	300
50 -- 100	11.777	100	300	-	520
100 ed oltre	4.121	-	-	-	633
TOTALE	713.047	8.121	5.124	2.035	4.792
TITOLI DI STUDIO					
Conseguito in scuole ad indirizzo agrario	17.572	-	160	-	924
<i>Laurea o diploma universitario</i>	2.524	-	10	-	298
<i>Diploma di scuola media superiore</i>	15.048	-	150	-	626
Conseguito in altri tipi di scuole	650.444	7.701	4.464	2.035	3.868
<i>Laurea o diploma universitario</i>	10.988	35	10	10	437
<i>Diploma di scuola media superiore</i>	58.475	380	557	135	2.248
<i>Licenza di scuola media inferiore</i>	176.531	2.643	2.165	1.185	773
<i>Licenza di scuola elementare</i>	404.450	4.643	1.732	705	410
Capi azienda privi di titolo di studio	45.031	420	500	-	-
TOTALE	713.047	8.121	5.124	2.035	4.792
MASCHI					
CLASSI DI SUPERFICIE TOTALE					
Meno di 1 ettaro	101.299	578	420	310	330
1 -- 2	108.063	1.328	520	230	304
2 -- 3	78.207	421	330	425	370
3 -- 5	101.203	1.662	1.170	240	360
5 -- 10	98.936	1.075	960	490	423
10 -- 20	56.770	262	880	80	872
20 -- 30	19.442	710	-	-	28
30 -- 50	13.410	-	-	200	300
50 -- 100	10.787	-	300	-	100
100 ed oltre	3.721	-	-	-	180
TOTALE	591.838	6.036	4.580	1.975	3.267
TITOLI DI STUDIO					
Conseguito in scuole ad indirizzo agrario	16.262	-	160	-	391
<i>Laurea o diploma universitario</i>	2.324	-	10	-	18
<i>Diploma di scuola media superiore</i>	13.938	-	150	-	373
Conseguito in altri tipi di scuole	539.911	5.886	4.220	1.975	2.876
<i>Laurea o diploma universitario</i>	8.656	35	-	10	337
<i>Diploma di scuola media superiore</i>	42.611	260	557	135	1.716
<i>Licenza di scuola media inferiore</i>	146.272	2.208	2.165	1.125	773
<i>Licenza di scuola elementare</i>	342.372	3.383	1.498	705	50
Capi azienda privi di titolo di studio	35.665	150	200	-	-
TOTALE	591.838	6.036	4.580	1.975	3.267

Tavola 2.68 segue - Giornate di lavoro dei capi azienda per classe di superficie totale, titolo di studio e sesso

CLASSI DI SUPERFICIE TOTALE TITOLI DI STUDIO	CAPI AZIENDA				
	Conduttore	Coniuge	Familiare	Parente	Altra persona
FEMMINE					
CLASSI DI SUPERFICIE TOTALE					
Meno di 1 ettaro	20.468	100	218	30	-
1 -- 2	25.214	270	15	-	-
2 -- 3	16.973	310	301	-	-
3 -- 5	25.458	580	-	-	-
5 -- 10	18.876	705	-	30	20
10 -- 20	8.206	-	10	-	100
20 -- 30	2.889	20	-	-	532
30 -- 50	1.735	-	-	-	-
50 -- 100	990	100	-	-	420
100 ed oltre	400	-	-	-	453
TOTALE	121.209	2.085	544	60	1.525
TITOLI DI STUDIO					
Conseguito in scuole ad indirizzo agrario	1.310	-	-	-	533
<i>Laurea o diploma universitario</i>	200	-	-	-	280
<i>Diploma di scuola media superiore</i>	1.110	-	-	-	253
Conseguito in altri tipi di scuole	110.533	1.815	244	60	992
<i>Laurea o diploma universitario</i>	2.332	-	10	-	100
<i>Diploma di scuola media superiore</i>	15.864	120	-	-	532
<i>Licenza di scuola media inferiore</i>	30.259	435	-	60	-
<i>Licenza di scuola elementare</i>	62.078	1.260	234	-	360
Capi azienda privi di titolo di studio	9.366	270	300	-	-
TOTALE	121.209	2.085	544	60	1.525

Tavola 2.69 - Capi azienda per classe di età (in anni compiuti), classe di giornate di lavoro e sesso

CLASSI DI ETÀ' CLASSI DI GIORNATE DI LAVORO	CAPI AZIENDA				
	Conduttore	Coniuge	Familiare	Parente	Altra persona
TOTALE					
CLASSI DI ETÀ'					
Meno di 20	3	-	-	-	-
20 -- 24	14	-	2	-	-
25 -- 29	75	-	2	-	6
30 -- 34	154	1	5	-	5
35 -- 39	247	2	3	5	6
40 -- 44	366	8	12	7	10
45 -- 49	471	5	10	4	11
50 -- 54	700	11	8	7	8
55 -- 59	736	17	4	3	4
60 -- 64	869	14	4	4	2
65 ed oltre	2.628	24	7	8	6
TOTALE	6.263	82	57	38	58
CLASSI DI GIORNATE DI LAVORO					
Meno di 10	348	3	2	1	10
10 -- 20	691	3	9	5	19
20 -- 30	515	9	3	6	4
30 -- 50	851	16	10	9	2
50 -- 100	1.124	22	13	12	3
100 -- 200	1.086	14	11	3	7
200 -- 250	432	4	2	1	4
250 -- 300	318	3	2	1	4
300 ed oltre	898	8	5	-	5
TOTALE	6.263	82	57	38	58
MASCHI					
CLASSI DI ETÀ'					
Meno di 20	2	-	-	-	-
20 -- 24	11	-	2	-	-
25 -- 29	64	-	2	-	4
30 -- 34	116	-	5	-	4
35 -- 39	182	2	3	5	5
40 -- 44	281	7	9	7	9
45 -- 49	351	3	10	3	11
50 -- 54	536	10	7	7	5
55 -- 59	571	13	3	2	4
60 -- 64	698	12	4	4	1
65 ed oltre	2.157	20	6	8	6
TOTALE	4.969	67	51	36	49
CLASSI DI GIORNATE DI LAVORO					
Meno di 10	224	3	1	1	10
10 -- 20	477	2	6	5	19
20 -- 30	388	7	3	6	2
30 -- 50	682	14	10	7	2
50 -- 100	941	20	13	12	3
100 -- 200	870	12	11	3	5
200 -- 250	351	2	1	1	2
250 -- 300	265	3	2	1	2
300 ed oltre	771	4	4	-	4
TOTALE	4.969	67	51	36	49

Tavola 2.69 segue - Capi azienda per classe di età (in anni compiuti), classe di giornate di lavoro e sesso

CLASSI DI ETÀ' CLASSI DI GIORNATE DI LAVORO	CAPI AZIENDA				
	Conduttore	Coniuge	Familiare	Parente	Altra persona
FEMMINE					
CLASSI DI ETÀ'					
Meno di 20	1	-	-	-	-
20 -- 24	3	-	-	-	-
25 -- 29	11	-	-	-	2
30 -- 34	38	1	-	-	1
35 -- 39	65	-	-	-	1
40 -- 44	85	1	3	-	1
45 -- 49	120	2	-	1	-
50 -- 54	164	1	1	-	3
55 -- 59	165	4	1	1	-
60 -- 64	171	2	-	-	1
65 ed oltre	471	4	1	-	-
TOTALE	1.294	15	6	2	9
CLASSI DI GIORNATE DI LAVORO					
Meno di 10	124	-	1	-	-
10 -- 20	214	1	3	-	-
20 -- 30	127	2	-	-	2
30 -- 50	169	2	-	2	-
50 -- 100	183	2	-	-	-
100 -- 200	216	2	-	-	2
200 -- 250	81	2	1	-	2
250 -- 300	53	-	-	-	2
300 ed oltre	127	4	1	-	1
TOTALE	1.294	15	6	2	9

Tavola 2.70 - Giornate di lavoro dei capi azienda per classe di età (in anni compiuti), classe di giornate di lavoro e sesso

CLASSI DI ETÀ' CLASSI DI GIORNATE DI LAVORO	CAPI AZIENDA				
	Conduttore	Coniuge	Familiare	Parente	Altra persona
TOTALE					
CLASSI DI ETÀ'					
Meno di 20	560	-	-	-	-
20 -- 24	3.000	-	400	-	-
25 -- 29	13.327	-	70	-	763
30 -- 34	25.613	60	710	-	1.103
35 -- 39	36.235	330	180	220	800
40 -- 44	44.873	1.123	963	345	643
45 -- 49	61.776	545	647	325	516
50 -- 54	77.187	1.357	651	345	494
55 -- 59	86.375	991	390	70	120
60 -- 64	99.492	1.227	640	265	30
65 ed oltre	264.609	2.488	473	465	323
TOTALE	713.047	8.121	5.124	2.035	4.792
CLASSI DI GIORNATE DI LAVORO					
Meno di 10	1.306	14	6	5	37
10 -- 20	7.729	30	108	60	190
20 -- 30	10.614	180	60	130	80
30 -- 50	28.088	540	348	320	60
50 -- 100	68.852	1.318	802	700	200
100 -- 200	136.617	1.924	1.310	370	850
200 -- 250	88.138	800	440	200	800
250 -- 300	83.351	750	500	250	1.063
300 ed oltre	288.352	2.565	1.550	-	1.512
TOTALE	713.047	8.121	5.124	2.035	4.792
MASCHI					
CLASSI DI ETÀ'					
Meno di 20	460	-	-	-	-
20 -- 24	2.610	-	400	-	-
25 -- 29	11.631	-	70	-	311
30 -- 34	20.947	-	710	-	850
35 -- 39	26.172	330	180	220	600
40 -- 44	34.681	768	445	345	363
45 -- 49	44.413	145	647	295	516
50 -- 54	58.258	1.157	650	345	174
55 -- 59	68.544	611	380	40	120
60 -- 64	86.304	907	640	265	10
65 ed oltre	237.818	2.118	458	465	323
TOTALE	591.838	6.036	4.580	1.975	3.267
CLASSI DI GIORNATE DI LAVORO					
Meno di 10	840	14	5	5	37
10 -- 20	5.442	20	65	60	190
20 -- 30	8.037	140	60	130	40
30 -- 50	22.657	470	348	260	60
50 -- 100	57.610	1.208	802	700	200
100 -- 200	108.974	1.724	1.310	370	610
200 -- 250	71.495	400	240	200	400
250 -- 300	69.436	750	500	250	530
300 ed oltre	247.347	1.310	1.250	-	1.200
TOTALE	591.838	6.036	4.580	1.975	3.267

Tavola 2.70 segue - Giornate di lavoro dei capi azienda per classe di età (in anni compiuti), classe di giornate di lavoro e sesso

CLASSI DI ETA' CLASSI DI GIORNATE DI LAVORO	CAPI AZIENDA				
	Conduttore	Coniuge	Familiare	Parente	Altra persona
FEMMINE					
CLASSI DI ETA'					
Meno di 20	100	-	-	-	-
20 -- 24	390	-	-	-	-
25 -- 29	1.696	-	-	-	452
30 -- 34	4.666	60	-	-	253
35 -- 39	10.063	-	-	-	200
40 -- 44	10.192	355	518	-	280
45 -- 49	17.363	400	-	30	-
50 -- 54	18.929	200	1	-	320
55 -- 59	17.831	380	10	30	-
60 -- 64	13.188	320	-	-	20
65 ed oltre	26.791	370	15	-	-
TOTALE	121.209	2.085	544	60	1.525
CLASSI DI GIORNATE DI LAVORO					
Meno di 10	466	-	1	-	-
10 -- 20	2.287	10	43	-	-
20 -- 30	2.577	40	-	-	40
30 -- 50	5.431	70	-	60	-
50 -- 100	11.242	110	-	-	-
100 -- 200	27.643	200	-	-	240
200 -- 250	16.643	400	200	-	400
250 -- 300	13.915	-	-	-	533
300 ed oltre	41.005	1.255	300	-	312
TOTALE	121.209	2.085	544	60	1.525

Tavola 2.71 - Aziende interessate al contoterzismo e relativo numero di giornate di lavoro secondo l'utilizzazione dei mezzi meccanici per classe di superficie totale e classe di superficie agricola utilizzata (SAU)

CLASSI DI SUPERFICIE TOTALE CLASSI DI SAU	AZIENDE CHE UTILIZZANO MEZZI MECCANICI						
	IN ALTRE AZIENDE AGRICOLE			IN AZIENDA E FORNITI DA			
	Totale	Di proprietà solo dell'azienda	In comproprietà	Totale	Altre aziende agricole	Organismi associativi	Imprese di esercizio e noleggio
AZIENDE							
CLASSI DI SUPERFICIE TOTALE (in ettari)							
Meno di 1 ettaro	2	2	-	730	434	18	289
1 -- 2	3	3	-	886	487	30	379
2 -- 3	1	1	-	574	302	13	263
3 -- 5	2	2	-	666	320	22	333
5 -- 10	6	4	2	595	262	25	324
10 -- 20	11	9	2	296	133	13	154
20 -- 30	-	-	-	92	31	3	62
30 -- 50	5	5	-	59	25	10	28
50 -- 100	6	6	-	43	18	-	27
100 ed oltre	2	2	-	17	2	2	13
TOTALE	38	34	4	3.958	2.014	136	1.872
CLASSI DI SAU (in ettari)							
Senza superficie	-	-	-	-	-	-	-
Meno di 1 ettaro	3	3	-	971	561	26	396
1 -- 2	3	3	-	855	467	27	370
2 -- 3	-	-	-	548	295	12	248
3 -- 5	4	4	-	614	284	22	320
5 -- 10	4	2	2	531	230	27	286
10 -- 20	11	9	2	263	116	8	143
20 -- 30	-	-	-	74	27	6	45
30 -- 50	6	6	-	58	19	6	35
50 -- 100	6	6	-	33	13	-	22
100 ed oltre	1	1	-	11	2	2	7
TOTALE	38	34	4	3.958	2.014	136	1.872
GIORNATE DI LAVORO EFFETTUATE							
CLASSI DI SUPERFICIE TOTALE (in ettari)							
Meno di 1 ettaro	550	550	-	1.382	819	55	508
1 -- 2	177	177	-	2.081	1.169	103	809
2 -- 3	10	10	-	1.600	904	48	648
3 -- 5	25	25	-	1.885	898	95	892
5 -- 10	227	186	41	2.232	984	134	1.114
10 -- 20	760	600	160	1.748	685	81	982
20 -- 30	-	-	-	827	233	13	581
30 -- 50	430	430	-	644	258	85	301
50 -- 100	465	465	-	605	155	-	450
100 ed oltre	132	132	-	366	38	25	303
TOTALE	2.776	2.575	201	13.370	6.143	639	6.588
CLASSI DI SAU (in ettari)							
Senza superficie	-	-	-	-	-	-	-
Meno di 1 ettaro	551	551	-	1.932	1.098	80	754
1 -- 2	186	186	-	2.065	1.153	97	815
2 -- 3	-	-	-	1.552	901	53	598
3 -- 5	29	29	-	1.888	874	87	927
5 -- 10	223	182	41	2.108	876	161	1.071
10 -- 20	760	600	160	1.568	634	40	894
20 -- 30	-	-	-	814	246	61	507
30 -- 50	440	440	-	674	196	35	443
50 -- 100	577	577	-	460	127	-	333
100 ed oltre	10	10	-	309	38	25	246
TOTALE	2.776	2.575	201	13.370	6.143	639	6.588

Tavola 2.72 - Aziende interessate al contoterzismo e relativo numero di giornate di lavoro secondo l'utilizzazione dei mezzi meccanici per forma di conduzione e zona altimetrica

FORME DI CONDUZIONE ZONE ALTIMETRICHE	AZIENDE CHE UTILIZZANO MEZZI MECCANICI						
	IN ALTRE AZIENDE AGRICOLE			IN AZIENDA E FORNITI DA			
	Totale	Di proprietà solo dell'azienda	In comproprietà	Totale	Altre aziende agricole	Organismi associativi	Imprese di esercizio e noleggio
AZIENDE							
FORME DI CONDUZIONE							
Conduzione diretta del coltivatore	36	32	4	3.681	1.888	126	1.729
<i>Con solo manodopera familiare</i>	33	29	4	3.497	1.824	120	1.603
<i>Con manodopera familiare prevalente</i>	3	3	-	159	56	4	109
<i>Con manodopera extrafamiliare prevalente</i>	-	-	-	25	8	2	17
Conduzione con salariati	2	2	-	276	125	10	143
Conduzione a colonia parziaria appoderata	-	-	-	1	1	-	-
TOTALE	38	34	4	3.958	2.014	136	1.872
ZONE ALTIMETRICHE							
Montagna	-	-	-	-	-	-	-
Collina	26	22	4	1.788	762	49	1.024
Pianura	12	12	-	2.170	1.252	87	848
TOTALE	38	34	4	3.958	2.014	136	1.872
GIORNATE DI LAVORO EFFETTUATE							
FORME DI CONDUZIONE							
Conduzione diretta del coltivatore	2.296	2.095	201	11.340	5.325	594	5.421
<i>Con solo manodopera familiare</i>	2.127	1.926	201	10.391	4.984	558	4.849
<i>Con manodopera familiare prevalente</i>	169	169	-	706	249	16	441
<i>Con manodopera extrafamiliare prevalente</i>	-	-	-	243	92	20	131
Conduzione con salariati	480	480	-	2.029	817	45	1.167
Conduzione a colonia parziaria appoderata	-	-	-	1	1	-	-
TOTALE	2.776	2.575	201	13.370	6.143	639	6.588
ZONE ALTIMETRICHE							
Montagna	-	-	-	-	-	-	-
Collina	1.261	1.060	201	6.632	2.531	200	3.901
Pianura	1.515	1.515	-	6.738	3.612	439	2.687
TOTALE	2.776	2.575	201	13.370	6.143	639	6.588

Tavola 2.73 - Aziende che utilizzano mezzi meccanici in altre aziende agricole e relative giornate di lavoro per classe di giornate di lavoro effettuate in altre aziende, classe di superficie agricola utilizzata (SAU) e classe di giornate di lavoro aziendale

CLASSI DI SAU	CLASSI DI GIORNATE DI LAVORO EFFETTUATE IN ALTRE AZIENDE								Totale
CLASSI DI GIORNATE DI LAVORO AZIENDALE	1 -- 2	3 -- 4	5 -- 9	10 -- 14	15 -- 19	20 -- 29	30 -- 49	50 ed oltre	
AZIENDE									
CLASSI DI SAU (in ettari)									
Meno di 1 ettaro	1	-	-	-	-	-	-	2	3
1 -- 2	-	-	-	1	-	-	1	1	3
3 -- 5	2	-	1	-	-	1	-	-	4
5 -- 10	1	-	-	-	-	-	2	1	4
10 -- 20	-	-	-	1	-	1	2	7	11
30 -- 50	-	-	-	2	-	-	-	4	6
50 -- 100	-	-	-	-	1	-	-	5	6
100 ed oltre	-	-	-	1	-	-	-	-	1
TOTALE	4	-	1	5	1	2	5	20	38
CLASSI DI GIORNATE DI LAVORO AZIENDALE									
Meno di 50	1	-	-	-	-	-	-	2	3
50 -- 100	1	-	-	-	-	-	-	1	2
100 -- 200	-	-	-	-	-	-	2	2	4
200 -- 300	1	-	-	3	-	-	2	5	11
300 -- 500	1	-	1	1	1	1	-	4	9
500 -- 1000	-	-	-	1	-	1	1	3	6
1000 -- 2500	-	-	-	-	-	-	-	3	3
2500 ed oltre	-	-	-	-	-	-	-	-	-
TOTALE	4	-	1	5	1	2	5	20	38
GIORNATE DI LAVORO EFFETTUATE IN ALTRE AZIENDE									
CLASSI DI SAU (in ettari)									
Meno di 1 ettaro	1	-	-	-	-	-	-	550	551
1 -- 2	-	-	-	10	-	-	30	146	186
3 -- 5	4	-	5	-	-	20	-	-	29
5 -- 10	1	-	-	-	-	-	72	150	223
10 -- 20	-	-	-	10	-	20	80	650	760
30 -- 50	-	-	-	20	-	-	-	420	440
50 -- 100	-	-	-	-	15	-	-	562	577
100 ed oltre	-	-	-	10	-	-	-	-	10
TOTALE	6	-	5	50	15	40	182	2.478	2.776
CLASSI DI GIORNATE DI LAVORO AZIENDALE									
Meno di 50	1	-	-	-	-	-	-	370	371
50 -- 100	1	-	-	-	-	-	-	146	147
100 -- 200	-	-	-	-	-	-	72	250	322
200 -- 300	2	-	-	30	-	-	80	490	602
300 -- 500	2	-	5	10	15	20	-	410	462
500 -- 1000	-	-	-	10	-	20	30	210	270
1000 -- 2500	-	-	-	-	-	-	-	602	602
2500 ed oltre	-	-	-	-	-	-	-	-	-
TOTALE	6	-	5	50	15	40	182	2.478	2.776

Tavola 2.74 - Aziende che utilizzano mezzi meccanici in altre aziende agricole e relative giornate di lavoro per classe di giornate di lavoro effettuate in altre aziende, forma di conduzione e zona altimetrica

FORME DI CONDUZIONE ZONE ALTIMETRICHE	CLASSI DI GIORNATE DI LAVORO EFFETTUATE IN ALTRE AZIENDE								Totale
	1 -- 2	3 -- 4	5 -- 9	10 -- 14	15 -- 19	20 -- 29	30 -- 49	50 ed oltre	
AZIENDE									
FORME DI CONDUZIONE									
Conduzione diretta del coltivatore	4	-	1	5	1	2	5	18	36
Con solo manodopera familiare	4	-	1	5	-	2	4	17	33
Con manodopera familiare prevalente	-	-	-	-	1	-	1	1	3
Con manodopera extrafamiliare prevalente	-	-	-	-	-	-	-	-	-
Conduzione con salariati	-	-	-	-	-	-	-	2	2
TOTALE	4	-	1	5	1	2	5	20	38
ZONE ALTIMETRICHE									
Montagna	-	-	-	-	-	-	-	-	-
Collina	4	-	-	5	1	2	4	10	26
Pianura	-	-	1	-	-	-	1	10	12
TOTALE	4	-	1	5	1	2	5	20	38
GIORNATE DI LAVORO EFFETTUATE IN ALTRE AZIENDE									
FORME DI CONDUZIONE									
Conduzione diretta del coltivatore	6	-	5	50	15	40	182	1.998	2.296
Con solo manodopera familiare	6	-	5	50	-	40	150	1.876	2.127
Con manodopera familiare prevalente	-	-	-	-	15	-	32	122	169
Con manodopera extrafamiliare prevalente	-	-	-	-	-	-	-	-	-
Conduzione con salariati	-	-	-	-	-	-	-	480	480
TOTALE	6	-	5	50	15	40	182	2.478	2.776
ZONE ALTIMETRICHE									
Montagna	-	-	-	-	-	-	-	-	-
Collina	6	-	-	50	15	40	152	998	1.261
Pianura	-	-	5	-	-	-	30	1.480	1.515
TOTALE	6	-	5	50	15	40	182	2.478	2.776

Tavola 2.75 - Aziende che utilizzano mezzi meccanici extraziendali e relative giornate di lavoro extraziendale, per classe di giornate di lavoro extraziendale, classe di superficie agricola utilizzata (SAU) e classe di giornate di lavoro aziendale

CLASSI DI SAU CLASSI DI GIORNATE DI LAVORO AZIENDALE	CLASSI DI GIORNATE DI LAVORO EXTRAZIENDALI								Totale
	1 -- 2	3 -- 4	5 -- 9	10 -- 14	15 -- 19	20 -- 29	30 -- 49	50 ed oltre	
AZIENDE									
CLASSI DI SAU (in ettari)									
Meno di 1 ettaro	777	104	65	24	-	-	1	-	971
1 -- 2	616	130	78	26	2	1	1	1	855
2 -- 3	357	96	62	28	2	2	1	-	548
3 -- 5	395	107	71	27	7	4	2	1	614
5 -- 10	278	100	92	40	8	11	2	-	531
10 -- 20	109	66	32	25	10	14	5	2	263
20 -- 30	22	12	8	10	8	7	4	3	74
30 -- 50	9	17	11	8	1	4	4	4	58
50 -- 100	3	4	12	6	1	1	2	4	33
100 ed oltre	1	1	1	-	1	4	1	2	11
TOTALE	2.567	637	432	194	40	48	23	17	3.958
CLASSI DI GIORNATE DI LAVORO AZIENDALE									
Meno di 50	698	202	151	62	18	9	9	2	1.151
50 -- 100	477	95	61	33	4	8	3	2	683
100 -- 200	491	113	81	27	5	11	3	2	733
200 -- 300	282	70	38	16	1	6	3	2	418
300 -- 500	422	97	53	38	8	8	3	6	635
500 -- 1000	179	49	40	17	3	4	2	2	296
1000 -- 2500	17	11	7	-	1	1	-	1	38
2500 ed oltre	1	-	1	1	-	1	-	-	4
TOTALE	2.567	637	432	194	40	48	23	17	3.958
GIORNATE DI LAVORO EXTRAZIENDALE									
CLASSI DI SAU (in ettari)									
Meno di 1 ettaro	955	336	366	245	-	-	30	-	1.932
1 -- 2	792	427	456	260	30	20	30	50	2.065
2 -- 3	474	311	369	283	30	45	40	-	1.552
3 -- 5	528	356	403	274	112	80	85	50	1.888
5 -- 10	394	326	557	404	133	224	70	-	2.108
10 -- 20	161	219	187	263	151	300	187	100	1.568
20 -- 30	37	39	53	111	124	150	150	150	814
30 -- 50	18	60	74	84	15	93	130	200	674
50 -- 100	5	12	78	60	15	20	60	210	460
100 ed oltre	2	4	5	-	18	80	30	170	309
TOTALE	3.366	2.090	2.548	1.984	628	1.012	812	930	13.370
CLASSI DI GIORNATE DI LAVORO AZIENDALE									
Meno di 50	925	660	900	624	281	190	337	100	4.017
50 -- 100	609	314	356	339	63	160	100	110	2.051
100 -- 200	627	370	461	275	81	230	110	170	2.324
200 -- 300	381	229	221	160	15	130	105	100	1.341
300 -- 500	559	319	316	390	125	174	90	300	2.273
500 -- 1000	240	162	245	186	45	88	70	100	1.136
1000 -- 2500	24	36	42	-	18	20	-	50	190
2500 ed oltre	1	-	7	10	-	20	-	-	38
TOTALE	3.366	2.090	2.548	1.984	628	1.012	812	930	13.370

Tavola. 2.76 - Aziende che utilizzano mezzi meccanici extraziendali e relative giornate di lavoro extraziendale per classe di giornate di lavoro extraziendale, forma di conduzione e zona altimetrica

FORME DI CONDUZIONE ZONE ALTIMETRICHE	CLASSI DI GIORNATE DI LAVORO EXTRAZIENDALE								Totale
	1 -- 2	3 -- 4	5 -- 9	10 -- 14	15 -- 19	20 -- 29	30 -- 49	50 ed oltre	
AZIENDE									
FORME DI CONDUZIONE									
Conduzione diretta del coltivatore	2.487	572	367	162	29	36	15	13	3.681
Con solo manodopera familiare	2.407	528	339	143	25	30	14	11	3.497
Con manodopera familiare prevalente	75	38	23	14	2	6	1	-	159
Con manodopera extrafamiliare prevalente	5	6	5	5	2	-	-	2	25
Conduzione con salariati	79	65	65	32	11	12	8	4	276
Conduzione a colonia parziaria appoderata	1	-	-	-	-	-	-	-	1
TOTALE	2.567	637	432	194	40	48	23	17	3.958
ZONE ALITIMETRICHE									
Montagna	-	-	-	-	-	-	-	-	-
Collina	1.078	315	232	96	23	25	11	8	1.788
Pianura	1.489	322	200	98	17	23	12	9	2.170
TOTALE	2.567	637	432	194	40	48	23	17	3.958
GIORNATE DI LAVORO EXTRAZIENDALE									
FORME DI CONDUZIONE									
Conduzione diretta del coltivatore	3.247	1.869	2.160	1.662	457	763	532	650	11.340
Con solo manodopera familiare	3.132	1.729	1.994	1.458	393	633	502	550	10.391
Con manodopera familiare prevalente	107	120	136	151	32	130	30	-	706
Con manodopera extrafamiliare prevalente	8	20	30	53	32	-	-	100	243
Conduzione con salariati	118	221	388	322	171	249	280	280	2.029
Conduzione a colonia parziaria appoderata	1	-	-	-	-	-	-	-	1
TOTALE	3.366	2.090	2.548	1.984	628	1.012	812	930	13.370
ZONE ALTIMETRICHE									
Montagna	-	-	-	-	-	-	-	-	-
Collina	1.449	1.040	1.383	986	365	537	402	470	6.632
Pianura	1.917	1.050	1.165	998	263	475	410	460	6.738
TOTALE	3.366	2.090	2.548	1.984	628	1.012	812	930	13.370

Tavola 2.77 - Aziende che utilizzano mezzi meccanici extraziendali e superficie lavorata secondo le principali operazioni effettuate per classe di superficie agricola utilizzata (SAU), forma di conduzione e zona altimetrica (superficie in ettari)

OPERAZIONI EFFETTUATE IN AZIENDA CON MEZZI EXTRAZIENDALI									
CLASSI DI SAU FORME DI CONDUZIONE ZONE ALTIMETRICHE	Totale	Affidamento completo	AFFIDAMENTO PARZIALE						
			Solo aratura	Solo semina	Solo raccolta meccanica	Aratura e semina	Aratura e raccolta meccanica	Semina e raccolta meccanica	Aratura, semina e raccolta meccanica
AZIENDE									
CLASSI DI SAU									
Meno di 1 ettaro	971	218	65	1	239	13	-	-	-
1 -- 2	855	150	12	1	301	3	-	-	-
2 -- 3	548	111	5	1	237	-	-	-	-
3 -- 5	614	77	4	1	296	1	-	2	-
5 -- 10	531	75	1	-	246	1	-	1	1
10 -- 20	263	36	-	1	147	1	-	-	-
20 -- 30	74	13	-	-	37	1	-	-	-
30 -- 50	58	4	-	2	31	-	-	-	-
50 -- 100	33	7	-	-	12	1	-	-	-
100 ed oltre	11	2	-	-	3	-	-	-	-
TOTALE	3.958	693	87	7	1.549	21	-	3	1
FORME DI CONDUZIONE									
Conduzione diretta del coltivatore	3.681	493	86	7	1.527	20	-	3	1
Con solo manodopera familiare	3.497	472	85	6	1.452	18	-	3	1
Con manodopera familiare prevalente	159	18	1	1	65	2	-	-	-
Con manodopera extrafamiliare prevalente	25	3	-	-	10	-	-	-	-
Conduzione con salariati	276	200	1	-	21	1	-	-	-
Conduzione a colonia parziaria appoderata	1	-	-	-	1	-	-	-	-
TOTALE	3.958	693	87	7	1.549	21	-	3	1
ZONE ALTIMETRICHE									
Montagna	-	-	-	-	-	-	-	-	-
Collina	1.788	338	17	4	803	6	-	1	-
Pianura	2.170	355	70	3	746	15	-	2	1
TOTALE	3.958	693	87	7	1.549	21	-	3	1
SUPERFICIE LAVORATA									
CLASSI DI SAU									
Meno di 1 ettaro	748,80	121,88	19,92	0,36	101,77	10,56	-	-	-
1 -- 2	1.584,87	185,40	10,47	1,11	284,18	5,20	-	-	-
2 -- 3	1.501,23	236,79	6,91	2,21	374,15	-	-	-	-
3 -- 5	2.617,59	281,74	7,90	1,00	713,34	4,12	-	8,92	-
5 -- 10	3.933,48	474,25	3,04	-	1.024,26	4,60	-	9,50	14,73
10 -- 20	3.555,56	446,99	-	4,42	1.250,63	28,60	-	-	-
20 -- 30	2.069,76	313,73	-	-	529,37	5,46	-	-	-
30 -- 50	2.222,95	116,83	-	40,00	793,86	-	-	-	-
50 -- 100	1.896,83	467,73	-	-	500,53	32,00	-	-	-
100 ed oltre	3.888,95	2.370,17	-	-	84,29	-	-	-	-
TOTALE	24.020,02	5.015,51	48,24	49,10	5.656,38	90,54	-	18,42	14,73
FORME DI CONDUZIONE									
Conduzione diretta del coltivatore	21.620,60	3.810,41	45,24	49,10	5.525,33	88,54	-	18,42	14,73
Con solo manodopera familiare	17.170,64	1.374,33	44,09	44,68	4.955,19	51,94	-	18,42	14,73
Con manodopera familiare prevalente	1.614,08	80,52	1,15	4,42	455,37	36,60	-	-	-
Con manodopera extrafamiliare prevalente	2.835,88	2.355,56	-	-	114,77	-	-	-	-
Conduzione con salariati	2.399,02	1.205,10	3,00	-	130,65	2,00	-	-	-
Conduzione a colonia parziaria appoderata	0,40	-	-	-	0,40	-	-	-	-
TOTALE	24.020,02	5.015,51	48,24	49,10	5.656,38	90,54	-	18,42	14,73
ZONE ALTIMETRICHE									
Montagna	-	-	-	-	-	-	-	-	-
Collina	10.520,79	1.492,01	10,81	37,78	3.703,35	63,47	-	6,80	-
Pianura	13.499,23	3.523,50	37,43	11,32	1.953,03	27,07	-	11,62	14,73
TOTALE	24.020,02	5.015,51	48,24	49,10	5.656,38	90,54	-	18,42	14,73

Tavola 2.78 - Aziende con attrezzature informatiche per classe di superficie agricola utilizzata (SAU) e forma di conduzione

CLASSI DI SAU FORME DI CONDUZIONE	AZIENDE CON ATTREZZATURE INFORMATICHE						
	Totale	Servizi amministrativi	Gestione coltivazione e/o allevamenti	Altre operazioni	UTILIZZO ABITUALE RETE INTERNET		
					Dispone di un sito proprio	Uso del commercio elettronico per la vendita di prodotti aziendali	Uso del commercio elettronico per l'acquisto di mezzi tecnici
CLASSI DI SAU (in ettari)							
Senza superficie	-	-	-	-	-	-	-
Meno di 1 ettaro	5	2	4	1	1	1	-
1 -- 2	5	4	1	-	-	-	1
2 -- 3	6	4	-	1	3	1	2
3 -- 5	10	6	4	1	3	1	-
5 -- 10	11	6	4	1	4	2	-
10 -- 20	11	8	2	1	3	1	-
20 -- 30	8	4	3	1	3	-	-
30 -- 50	7	4	1	-	1	2	-
50 -- 100	8	6	4	1	3	1	-
100 ed oltre	3	2	1	-	1	1	1
TOTALE	74	46	24	7	22	10	4
FORME DI CONDUZIONE							
Conduzione diretta del coltivatore	50	29	14	5	16	8	2
<i>Con solo manodopera familiare</i>	26	17	5	4	8	6	1
<i>Con manodopera familiare prevalente</i>	18	11	6	-	5	1	-
<i>Con manodopera extrafamiliare prevalente</i>	6	1	3	1	3	1	1
Conduzione con salariati	24	17	10	2	6	2	2
Conduzione a colonia parziaria appoderata	-	-	-	-	-	-	-
TOTALE	74	46	24	7	22	10	4

Capitolo 3 – Dati provinciali (Universo CEE)

Tavola 3.1 - Aziende e relativa superficie totale per classe di superficie totale, forma di conduzione, titolo di possesso dei terreni e zona altimetrica (superficie in ettari) - TOTALE

FORME DI CONDUZIONE TITOLI DI POSSESSO DEI TERRENI	CLASSI DI SUPERFICIE TOTALE								Totale
	Meno di 1	1 -- 2	2 -- 5	5 -- 10	10 -- 20	20 -- 50	50 -- 100	100 ed oltre	
AZIENDE									
Solo in proprietà	1.305	1.216	1.337	514	150	59	7	1	4.589
Solo in affitto	23	33	51	36	16	3	3	2	167
Solo in uso gratuito	14	15	13	3	2	1	-	-	48
Parte in proprietà e parte in affitto	7	24	78	82	84	55	23	4	357
Parte in proprietà e parte in uso gratuito	23	20	53	27	17	4	2	-	146
Parte in affitto e parte in uso gratuito	-	-	3	2	3	2	-	-	10
Parte in proprietà, parte in affitto e parte in uso gratuito	-	-	4	5	6	7	3	1	26
Con solo manodopera familiare	1.372	1.308	1.539	669	278	131	38	8	5.343
Solo in proprietà	14	29	49	28	28	7	1	-	156
Solo in affitto	1	1	2	5	4	3	1	-	17
Solo in uso gratuito	-	-	1	-	-	-	-	-	1
Parte in proprietà e parte in affitto	-	1	1	4	10	7	2	4	29
Parte in proprietà e parte in uso gratuito	-	1	3	2	3	-	-	1	10
Parte in affitto e parte in uso gratuito	-	-	1	-	-	-	-	-	1
Parte in proprietà, parte in affitto e parte in uso gratuito	-	-	1	-	1	-	2	1	5
Con manodopera familiare prevalente	15	32	58	39	46	17	6	6	219
Solo in proprietà	3	4	4	4	9	6	2	-	32
Solo in affitto	-	-	1	-	-	-	-	1	2
Solo in uso gratuito	-	-	-	-	-	-	-	1	1
Parte in proprietà e parte in affitto	-	-	1	-	-	4	1	-	6
Parte in affitto e parte in uso gratuito	-	-	-	-	-	-	1	-	1
Con manodopera extrafamiliare prevalente	3	4	6	4	9	10	4	2	42
Solo in proprietà	46	61	72	38	28	14	4	2	265
Solo in affitto	1	1	4	1	3	3	2	2	17
Solo in uso gratuito	1	2	-	2	-	1	-	-	6
Parte in proprietà e parte in affitto	-	-	2	3	2	2	1	1	11
Parte in proprietà e parte in uso gratuito	-	1	2	1	3	1	-	-	8
Parte in affitto e parte in uso gratuito	-	-	-	-	1	-	-	-	1
Conduzione con salariati	48	65	80	45	37	21	7	5	308
Solo in affitto	-	3	-	-	-	-	-	-	3
Conduzione a colonia parziaria appoderata	-	3	-	-	-	-	-	-	3
Altra forma di conduzione	-	-	-	-	-	-	-	-	-
Solo in proprietà	1.368	1.310	1.462	584	215	86	14	3	5.042
Solo in affitto	25	38	58	42	23	9	6	5	206
Solo in uso gratuito	15	17	14	5	2	2	-	1	56
Parte in proprietà e parte in affitto	7	25	82	89	96	68	27	9	403
Parte in proprietà e parte in uso gratuito	23	22	58	30	23	5	2	1	164
Parte in affitto e parte in uso gratuito	-	-	4	2	4	2	1	-	13
Parte in proprietà, parte in affitto e parte in uso gratuito	-	-	5	5	7	7	5	2	31
TOTALE	1.438	1.412	1.683	757	370	179	55	21	5.915

Tavola 3.1 segue - Aziende e relativa superficie totale per classe di superficie totale, forma di conduzione, titolo di possesso dei terreni e zona altimetrica (superficie in ettari) - COLLINA

FORME DI CONDUZIONE TITOLI DI POSSESSO DEI TERRENI	CLASSI DI SUPERFICIE TOTALE								Totale
	Meno di 1	1 -- 2	2 -- 5	5 -- 10	10 -- 20	20 -- 50	50 -- 100	100 ed oltre	
AZIENDE									
Solo in proprietà	393	422	604	300	99	42	4	1	1.865
Solo in affitto	5	14	10	13	9	2	3	1	57
Solo in uso gratuito	1	4	4	1	2	1	-	-	13
Parte in proprietà e parte in affitto	3	8	27	43	57	40	17	4	199
Parte in proprietà e parte in uso gratuito	6	4	17	16	7	2	2	-	54
Parte in affitto e parte in uso gratuito	-	-	1	1	1	1	-	-	4
Parte in proprietà, parte in affitto e parte in uso gratuito	-	-	-	3	5	3	2	-	13
Con solo manodopera familiare	408	452	663	377	180	91	28	6	2.205
Solo in proprietà	13	15	35	23	18	3	1	-	108
Solo in affitto	-	-	2	2	4	3	-	-	11
Solo in uso gratuito	-	-	-	-	-	-	-	-	-
Parte in proprietà e parte in affitto	-	-	1	2	9	6	2	3	23
Parte in proprietà e parte in uso gratuito	-	1	1	2	3	-	-	1	8
Parte in affitto e parte in uso gratuito	-	-	1	-	-	-	-	-	1
Parte in proprietà, parte in affitto e parte in uso gratuito	-	-	1	-	1	-	2	1	5
Con manodopera familiare prevalente	13	16	41	29	35	12	5	5	156
Solo in proprietà	-	3	4	4	3	4	1	-	19
Solo in affitto	-	-	-	-	-	-	-	-	-
Solo in uso gratuito	-	-	-	-	-	-	-	-	-
Parte in proprietà e parte in affitto	-	-	-	-	-	4	-	-	4
Parte in affitto e parte in uso gratuito	-	-	-	-	-	-	1	-	1
Con manodopera extrafamiliare prevalente	-	3	4	4	3	8	2	-	24
Solo in proprietà	15	23	35	22	16	10	1	2	124
Solo in affitto	-	-	2	-	-	1	-	-	3
Solo in uso gratuito	-	-	-	1	-	1	-	-	2
Parte in proprietà e parte in affitto	-	-	-	2	1	-	1	1	5
Parte in proprietà e parte in uso gratuito	-	-	-	-	2	1	-	-	3
Parte in affitto e parte in uso gratuito	-	-	-	-	-	-	-	-	-
Conduzione con salariati	15	23	37	25	19	13	2	3	137
Solo in affitto	-	1	-	-	-	-	-	-	1
Conduzione a colonia parziaria appoderata	-	1	-	-	-	-	-	-	1
Altra forma di conduzione	-	-	-	-	-	-	-	-	-
Solo in proprietà	421	463	678	349	136	59	7	3	2.116
Solo in affitto	5	15	14	15	13	6	3	1	72
Solo in uso gratuito	1	4	4	2	2	2	-	-	15
Parte in proprietà e parte in affitto	3	8	28	47	67	50	20	8	231
Parte in proprietà e parte in uso gratuito	6	5	18	18	12	3	2	1	65
Parte in affitto e parte in uso gratuito	-	-	2	1	1	1	1	-	6
Parte in proprietà, parte in affitto e parte in uso gratuito	-	-	1	3	6	3	4	1	18
TOTALE	436	495	745	435	237	124	37	14	2.523

Tavola 3.1 segue - Aziende e relativa superficie totale per classe di superficie totale, forma di conduzione, titolo di possesso dei terreni e zona altimetrica (superficie in ettari) - PIANURA

FORME DI CONDUZIONE TITOLI DI POSSESSO DEI TERRENI	CLASSI DI SUPERFICIE TOTALE								Totale
	Meno di 1	1 -- 2	2 -- 5	5 -- 10	10 -- 20	20 -- 50	50 -- 100	100 ed oltre	
AZIENDE									
Solo in proprietà	912	794	733	214	51	17	3	-	2.724
Solo in affitto	18	19	41	23	7	1	-	1	110
Solo in uso gratuito	13	11	9	2	-	-	-	-	35
Parte in proprietà e parte in affitto	4	16	51	39	27	15	6	-	158
Parte in proprietà e parte in uso gratuito	17	16	36	11	10	2	-	-	92
Parte in affitto e parte in uso gratuito	-	-	2	1	2	1	-	-	6
Parte in proprietà, parte in affitto e parte in uso gratuito	-	-	4	2	1	4	1	1	13
Con solo manodopera familiare	964	856	876	292	98	40	10	2	3.138
Solo in proprietà	1	14	14	5	10	4	-	-	48
Solo in affitto	1	1	-	3	-	-	1	-	6
Solo in uso gratuito	-	-	1	-	-	-	-	-	1
Parte in proprietà e parte in affitto	-	1	-	2	1	1	-	1	6
Parte in proprietà e parte in uso gratuito	-	-	2	-	-	-	-	-	2
Parte in affitto e parte in uso gratuito	-	-	-	-	-	-	-	-	-
Parte in proprietà, parte in affitto e parte in uso gratuito	-	-	-	-	-	-	-	-	-
Con manodopera familiare prevalente	2	16	17	10	11	5	1	1	63
Solo in proprietà	3	1	-	-	6	2	1	-	13
Solo in affitto	-	-	1	-	-	-	-	1	2
Solo in uso gratuito	-	-	-	-	-	-	-	1	1
Parte in proprietà e parte in affitto	-	-	1	-	-	-	1	-	2
Parte in affitto e parte in uso gratuito	-	-	-	-	-	-	-	-	-
Con manodopera extrafamiliare prevalente	3	1	2	-	6	2	2	2	18
Solo in proprietà	31	38	37	16	12	4	3	-	141
Solo in affitto	1	1	2	1	3	2	2	2	14
Solo in uso gratuito	1	2	-	1	-	-	-	-	4
Parte in proprietà e parte in affitto	-	-	2	1	1	2	-	-	6
Parte in proprietà e parte in uso gratuito	-	1	2	1	1	-	-	-	5
Parte in affitto e parte in uso gratuito	-	-	-	-	1	-	-	-	1
Conduzione con salariati	33	42	43	20	18	8	5	2	171
Solo in affitto	-	2	-	-	-	-	-	-	2
Conduzione a colonia parziaria appoderata	-	2	-	-	-	-	-	-	2
Altra forma di conduzione	-	-	-	-	-	-	-	-	-
Solo in proprietà	947	847	784	235	79	27	7	-	2.926
Solo in affitto	20	23	44	27	10	3	3	4	134
Solo in uso gratuito	14	13	10	3	-	-	-	1	41
Parte in proprietà e parte in affitto	4	17	54	42	29	18	7	1	172
Parte in proprietà e parte in uso gratuito	17	17	40	12	11	2	-	-	99
Parte in affitto e parte in uso gratuito	-	-	2	1	3	1	-	-	7
Parte in proprietà, parte in affitto e parte in uso gratuito	-	-	4	2	1	4	1	1	13
TOTALE	1.002	917	938	322	133	55	18	7	3.392

Tavola 3.1 segue - Aziende e relativa superficie totale per classe di superficie totale, forma di conduzione, titolo di possesso dei terreni e zona altimetrica (superficie in ettari) - TOTALE

FORME DI CONDUZIONE TITOLI DI POSSESSO DEI TERRENI	CLASSI DI SUPERFICIE TOTALE								Totale
	Meno di 1	1 -- 2	2 -- 5	5 -- 10	10 -- 20	20 -- 50	50 -- 100	100 ed oltre	
SUPERFICIE TOTALE									
Solo in proprietà	751,30	1.709,64	4.201,06	3.498,51	1.982,73	1.608,68	452,63	174,60	14.379,15
Solo in affitto	15,71	46,79	162,94	247,57	216,55	91,00	201,73	658,03	1.640,32
Solo in uso gratuito	8,67	20,23	39,01	21,18	28,25	21,32	-	-	138,66
Parte in proprietà e parte in affitto	5,52	35,62	266,12	609,78	1.206,16	1.805,99	1.441,76	531,50	5.902,45
Parte in proprietà e parte in uso gratuito	14,46	26,23	169,27	190,05	225,87	126,50	148,49	-	900,87
Parte in affitto e parte in uso gratuito	-	-	11,87	11,69	45,91	47,04	-	-	116,51
Parte in proprietà, parte in affitto e parte in uso gratuito	-	-	14,97	36,07	80,92	233,88	183,90	100,55	650,29
Con solo manodopera familiare	795,66	1.838,51	4.865,24	4.614,85	3.786,39	3.934,41	2.428,51	1.464,68	23.728,25
Solo in proprietà	8,85	42,42	168,45	185,37	384,25	215,24	56,29	-	1.060,87
Solo in affitto	0,36	1,08	7,52	39,54	50,51	69,15	54,69	-	222,85
Solo in uso gratuito	-	-	2,83	-	-	-	-	-	2,83
Parte in proprietà e parte in affitto	-	1,00	2,63	27,92	158,29	190,12	126,08	548,88	1.054,92
Parte in proprietà e parte in uso gratuito	-	1,11	9,04	10,41	39,97	-	-	102,21	162,74
Parte in affitto e parte in uso gratuito	-	-	3,66	-	-	-	-	-	3,66
Parte in proprietà, parte in affitto e parte in uso gratuito	-	-	3,13	-	16,73	-	169,94	117,96	307,76
Con manodopera familiare prevalente	9,21	45,61	197,26	263,24	649,75	474,51	407,00	769,05	2.815,63
Solo in proprietà	1,55	5,16	11,88	29,42	130,91	205,13	124,64	-	508,69
Solo in affitto	-	-	2,55	-	-	-	-	2.820,83	2.823,38
Solo in uso gratuito	-	-	-	-	-	-	-	104,24	104,24
Parte in proprietà e parte in affitto	-	-	3,23	-	-	124,14	60,59	-	187,96
Parte in affitto e parte in uso gratuito	-	-	-	-	-	-	68,02	-	68,02
Con manodopera extrafamiliare prevalente	1,55	5,16	17,66	29,42	130,91	329,27	253,25	2.925,07	3.692,29
Solo in proprietà	32,18	81,18	229,59	249,35	396,63	364,19	300,70	419,98	2.073,80
Solo in affitto	0,50	1,61	14,00	5,68	40,52	75,63	165,64	931,28	1.234,86
Solo in uso gratuito	0,70	2,50	-	15,47	-	36,49	-	-	55,16
Parte in proprietà e parte in affitto	-	-	7,31	18,58	26,80	73,10	69,41	142,78	337,98
Parte in proprietà e parte in uso gratuito	-	1,25	7,83	5,36	48,61	23,41	-	-	86,46
Parte in affitto e parte in uso gratuito	-	-	-	-	16,36	-	-	-	16,36
Conduzione con salariati	33,38	86,54	258,73	294,44	528,92	572,82	535,75	1.494,04	3.804,62
Solo in affitto	-	4,01	-	-	-	-	-	-	4,01
Conduzione a colonia parziaria appoderata	-	4,01	-	-	-	-	-	-	4,01
Altra forma di conduzione	-	-	-	-	-	-	-	-	-
Solo in proprietà	793,88	1.838,40	4.610,98	3.962,65	2.894,52	2.393,24	934,26	594,58	18.022,51
Solo in affitto	16,57	53,49	187,01	292,79	307,58	235,78	422,06	4.410,14	5.925,42
Solo in uso gratuito	9,37	22,73	41,84	36,65	28,25	57,81	-	104,24	300,89
Parte in proprietà e parte in affitto	5,52	36,62	279,29	656,28	1.391,25	2.193,35	1.697,84	1.223,16	7.483,31
Parte in proprietà e parte in uso gratuito	14,46	28,59	186,14	205,82	314,45	149,91	148,49	102,21	1.150,07
Parte in affitto e parte in uso gratuito	-	-	15,53	11,69	62,27	47,04	68,02	-	204,55
Parte in proprietà, parte in affitto e parte in uso gratuito	-	-	18,10	36,07	97,65	233,88	353,84	218,51	958,05
TOTALE	839,80	1.979,83	5.338,89	5.201,95	5.095,97	5.311,01	3.624,51	6.652,84	34.044,80

Tavola 3.1 segue - Aziende e relativa superficie totale per classe di superficie totale, forma di conduzione, titolo di possesso dei terreni e zona altimetrica (superficie in ettari) - COLLINA

FORME DI CONDUZIONE TITOLI DI POSSESSO DEI TERRENI	CLASSI DI SUPERFICIE TOTALE								Totale
	Meno di 1	1 -- 2	2 -- 5	5 -- 10	10 -- 20	20 -- 50	50 -- 100	100 ed oltre	
SUPERFICIE TOTALE									
Solo in proprietà	238,97	605,35	1.939,93	2.064,45	1.318,57	1.119,11	286,70	174,60	7.747,68
Solo in affitto	3,79	20,13	32,42	87,32	127,33	70,03	201,73	135,04	677,79
Solo in uso gratuito	0,61	5,33	12,27	5,05	28,25	21,32	-	-	72,83
Parte in proprietà e parte in affitto	2,65	11,41	88,39	334,68	819,77	1.283,15	1.072,46	531,50	4.144,01
Parte in proprietà e parte in uso gratuito	3,81	5,84	50,38	112,48	94,34	73,09	148,49	-	488,43
Parte in affitto e parte in uso gratuito	-	-	2,45	6,59	17,68	20,05	-	-	46,77
Parte in proprietà, parte in affitto e parte in uso gratuito	-	-	-	23,04	67,22	73,34	110,06	-	273,66
Con solo manodopera familiare	249,83	648,06	2.125,84	2.633,61	2.473,16	2.660,09	1.819,44	841,14	13.451,17
Solo in proprietà	8,25	22,41	122,94	146,41	237,09	103,11	56,29	-	696,50
Solo in affitto	-	-	7,52	19,85	50,51	69,15	-	-	147,03
Solo in uso gratuito	-	-	-	-	-	-	-	-	-
Parte in proprietà e parte in affitto	-	-	2,63	16,17	142,44	167,67	126,08	435,58	890,57
Parte in proprietà e parte in uso gratuito	-	1,11	2,74	10,41	39,97	-	-	102,21	156,44
Parte in affitto e parte in uso gratuito	-	-	3,66	-	-	-	-	-	3,66
Parte in proprietà, parte in affitto e parte in uso gratuito	-	-	3,13	-	16,73	-	169,94	117,96	307,76
Con manodopera familiare prevalente	8,25	23,52	142,62	192,84	486,74	339,93	352,31	655,75	2.201,96
Solo in proprietà	-	3,46	11,88	29,42	34,57	130,54	74,63	-	284,50
Solo in affitto	-	-	-	-	-	-	-	-	-
Solo in uso gratuito	-	-	-	-	-	-	-	-	-
Parte in proprietà e parte in affitto	-	-	-	-	-	124,14	-	-	124,14
Parte in affitto e parte in uso gratuito	-	-	-	-	-	-	68,02	-	68,02
Con manodopera extrafamiliare prevalente	-	3,46	11,88	29,42	34,57	254,68	142,65	-	476,66
Solo in proprietà	10,12	32,30	114,31	148,26	233,26	263,77	55,02	419,98	1.277,02
Solo in affitto	-	-	7,31	-	-	26,76	-	-	34,07
Solo in uso gratuito	-	-	-	8,33	-	36,49	-	-	44,82
Parte in proprietà e parte in affitto	-	-	-	12,71	11,56	-	69,41	142,78	236,46
Parte in proprietà e parte in uso gratuito	-	-	-	-	34,77	23,41	-	-	58,18
Parte in affitto e parte in uso gratuito	-	-	-	-	-	-	-	-	-
Conduzione con salariati	10,12	32,30	121,62	169,30	279,59	350,43	124,43	562,76	1.650,55
Solo in affitto	-	1,06	-	-	-	-	-	-	1,06
Conduzione a colonia parziaria appoderata	-	1,06	-	-	-	-	-	-	1,06
Altra forma di conduzione	-	-	-	-	-	-	-	-	-
Solo in proprietà	257,34	663,52	2.189,06	2.388,54	1.823,49	1.616,53	472,64	594,58	10.005,70
Solo in affitto	3,79	21,19	47,25	107,17	177,84	165,94	201,73	135,04	859,95
Solo in uso gratuito	0,61	5,33	12,27	13,38	28,25	57,81	-	-	117,65
Parte in proprietà e parte in affitto	2,65	11,41	91,02	363,56	973,77	1.574,96	1.267,95	1.109,86	5.395,18
Parte in proprietà e parte in uso gratuito	3,81	6,95	53,12	122,89	169,08	96,50	148,49	102,21	703,05
Parte in affitto e parte in uso gratuito	-	-	6,11	6,59	17,68	20,05	68,02	-	118,45
Parte in proprietà, parte in affitto e parte in uso gratuito	-	-	3,13	23,04	83,95	73,34	280,00	117,96	581,42
TOTALE	268,20	708,40	2.401,96	3.025,17	3.274,06	3.605,13	2.438,83	2.059,65	17.781,40

Tavola 3.1 segue - Aziende e relativa superficie totale per classe di superficie totale, forma di conduzione, titolo di possesso dei terreni e zona altimetrica (superficie in ettari) - PIANURA

FORME DI CONDUZIONE TITOLI DI POSSESSO DEI TERRENI	CLASSI DI SUPERFICIE TOTALE								Totale
	Meno di 1	1 -- 2	2 -- 5	5 -- 10	10 -- 20	20 -- 50	50 -- 100	100 ed oltre	
SUPERFICIE TOTALE									
Solo in proprietà	512,33	1.104,29	2.261,13	1.434,06	664,16	489,57	165,93	-	6.631,47
Solo in affitto	11,92	26,66	130,52	160,25	89,22	20,97	-	522,99	962,53
Solo in uso gratuito	8,06	14,90	26,74	16,13	-	-	-	-	65,83
Parte in proprietà e parte in affitto	2,87	24,21	177,73	275,10	386,39	522,84	369,30	-	1.758,44
Parte in proprietà e parte in uso gratuito	10,65	20,39	118,89	77,57	131,53	53,41	-	-	412,44
Parte in affitto e parte in uso gratuito	-	-	9,42	5,10	28,23	26,99	-	-	69,74
Parte in proprietà, parte in affitto e parte in uso gratuito	-	-	14,97	13,03	13,70	160,54	73,84	100,55	376,63
Con solo manodopera familiare	545,83	1.190,45	2.739,40	1.981,24	1.313,23	1.274,32	609,07	623,54	10.277,08
Solo in proprietà	0,60	20,01	45,51	38,96	147,16	112,13	-	-	364,37
Solo in affitto	0,36	1,08	-	19,69	-	-	54,69	-	75,82
Solo in uso gratuito	-	-	2,83	-	-	-	-	-	2,83
Parte in proprietà e parte in affitto	-	1,00	-	11,75	15,85	22,45	-	113,30	164,35
Parte in proprietà e parte in uso gratuito	-	-	6,30	-	-	-	-	-	6,30
Parte in affitto e parte in uso gratuito	-	-	-	-	-	-	-	-	-
Parte in proprietà, parte in affitto e parte in uso gratuito	-	-	-	-	-	-	-	-	-
Con manodopera familiare prevalente	0,96	22,09	54,64	70,40	163,01	134,58	54,69	113,30	613,67
Solo in proprietà	1,55	1,70	-	-	96,34	74,59	50,01	-	224,19
Solo in affitto	-	-	2,55	-	-	-	-	2.820,83	2.823,38
Solo in uso gratuito	-	-	-	-	-	-	-	104,24	104,24
Parte in proprietà e parte in affitto	-	-	3,23	-	-	-	60,59	-	63,82
Parte in affitto e parte in uso gratuito	-	-	-	-	-	-	-	-	-
Con manodopera extrafamiliare prevalente	1,55	1,70	5,78	-	96,34	74,59	110,60	2.925,07	3.215,63
Solo in proprietà	22,06	48,88	115,28	101,09	163,37	100,42	245,68	-	796,78
Solo in affitto	0,50	1,61	6,69	5,68	40,52	48,87	165,64	931,28	1.200,79
Solo in uso gratuito	0,70	2,50	-	7,14	-	-	-	-	10,34
Parte in proprietà e parte in affitto	-	-	7,31	5,87	15,24	73,10	-	-	101,52
Parte in proprietà e parte in uso gratuito	-	1,25	7,83	5,36	13,84	-	-	-	28,28
Parte in affitto e parte in uso gratuito	-	-	-	-	16,36	-	-	-	16,36
Conduzione con salariati	23,26	54,24	137,11	125,14	249,33	222,39	411,32	931,28	2.154,07
Solo in affitto	-	2,95	-	-	-	-	-	-	2,95
Conduzione a colonia parziaria appoderata	-	2,95	-	-	-	-	-	-	2,95
Altra forma di conduzione	-	-	-	-	-	-	-	-	-
Solo in proprietà	536,54	1.174,88	2.421,92	1.574,11	1.071,03	776,71	461,62	-	8.016,81
Solo in affitto	12,78	32,30	139,76	185,62	129,74	69,84	220,33	4.275,10	5.065,47
Solo in uso gratuito	8,76	17,40	29,57	23,27	-	-	-	104,24	183,24
Parte in proprietà e parte in affitto	2,87	25,21	188,27	292,72	417,48	618,39	429,89	113,30	2.088,13
Parte in proprietà e parte in uso gratuito	10,65	21,64	133,02	82,93	145,37	53,41	-	-	447,02
Parte in affitto e parte in uso gratuito	-	-	9,42	5,10	44,59	26,99	-	-	86,10
Parte in proprietà, parte in affitto e parte in uso gratuito	-	-	14,97	13,03	13,70	160,54	73,84	100,55	376,63
TOTALE	571,60	1.271,43	2.936,93	2.176,78	1.821,91	1.705,88	1.185,68	4.593,19	16.263,40

Tavola 3.2 - Aziende e relativa superficie agricola utilizzata (SAU) per classe di superficie agricola utilizzata, forma di conduzione, titolo di possesso dei terreni e zona altimetrica (superficie in ettari) - TOTALE

FORME DI CONDUZIONE TITOLI DI POSSESSO DEI TERRENI	CLASSI DI SUPERFICIE AGRICOLA UTILIZZATA								Totale
	Meno di 1	1 -- 2	2 -- 5	5 -- 10	10 -- 20	20 -- 50	50 -- 100	100 ed oltre	
AZIENDE									
Solo in proprietà	1.685	1.125	1.192	416	124	45	3	1	4.591
Solo in affitto	31	39	48	35	14	4	2	2	175
Solo in uso gratuito	20	13	13	2	3	1	-	-	52
Parte in proprietà e parte in affitto	8	24	77	81	82	52	18	4	346
Parte in proprietà e parte in uso gratuito	30	19	49	25	13	4	-	-	140
Parte in affitto e parte in uso gratuito	-	-	4	1	4	1	-	-	10
Parte in proprietà, parte in affitto e parte in uso gratuito	-	-	4	5	7	6	3	-	25
Con solo manodopera familiare	1.774	1.220	1.387	565	247	113	26	7	5.339
Solo in proprietà	25	25	52	23	25	7	-	-	157
Solo in affitto	1	1	2	7	4	2	1	-	18
Solo in uso gratuito	-	-	1	-	-	-	-	-	1
Parte in proprietà e parte in affitto	-	-	2	4	9	7	3	2	27
Parte in proprietà e parte in uso gratuito	-	2	4	2	1	1	-	-	10
Parte in affitto e parte in uso gratuito	-	-	1	-	-	-	-	-	1
Parte in proprietà, parte in affitto e parte in uso gratuito	-	-	1	-	1	1	2	-	5
Con manodopera familiare prevalente	26	28	63	36	40	18	6	2	219
Solo in proprietà	3	6	5	2	8	7	1	-	32
Solo in affitto	1	-	-	-	-	-	1	1	3
Solo in uso gratuito	-	-	-	-	-	-	1	-	1
Parte in proprietà e parte in affitto	-	-	1	-	1	3	-	-	5
Parte in affitto e parte in uso gratuito	-	-	-	-	-	1	-	-	1
Con manodopera extrafamiliare prevalente	4	6	6	2	9	11	3	1	42
Solo in proprietà	66	56	71	37	20	11	3	2	266
Solo in affitto	1	1	6	-	4	2	2	2	18
Solo in uso gratuito	1	2	1	1	-	1	-	-	6
Parte in proprietà e parte in affitto	-	-	1	3	2	2	1	1	10
Parte in proprietà e parte in uso gratuito	-	1	2	1	2	1	-	-	7
Parte in affitto e parte in uso gratuito	-	-	-	-	1	-	-	-	1
Conduzione con salariati	68	60	81	42	29	17	6	5	308
Solo in affitto	3	-	-	-	-	-	-	-	3
Conduzione a colonia parziaria appoderata	3	-	-	-	-	-	-	-	3
Altra forma di conduzione	-	-	-	-	-	-	-	-	-
Solo in proprietà	1.779	1.212	1.320	478	177	70	7	3	5.046
Solo in affitto	37	41	56	42	22	8	6	5	217
Solo in uso gratuito	21	15	15	3	3	2	1	-	60
Parte in proprietà e parte in affitto	8	24	81	88	94	64	22	7	388
Parte in proprietà e parte in uso gratuito	30	22	55	28	16	6	-	-	157
Parte in affitto e parte in uso gratuito	-	-	5	1	5	2	-	-	13
Parte in proprietà, parte in affitto e parte in uso gratuito	-	-	5	5	8	7	5	-	30
TOTALE	1.875	1.314	1.537	645	325	159	41	15	5.911

Tavola 3.2 segue - Aziende e relativa superficie agricola utilizzata (SAU) per classe di superficie agricola utilizzata, forma di conduzione, titolo di possesso dei terreni e zona altimetrica (superficie in ettari) - COLLINA

FORME DI CONDUZIONE TITOLI DI POSSESSO DEI TERRENI	CLASSI DI SUPERFICIE AGRICOLA UTILIZZATA								Totale
	Meno di 1	1 -- 2	2 -- 5	5 -- 10	10 -- 20	10 -- 50	50 -- 100	100 ed oltre	
AZIENDE									
Solo in proprietà	548	431	534	241	82	28	2	1	1.867
Solo in affitto	8	16	10	13	8	4	2	1	62
Solo in uso gratuito	2	4	5	-	3	-	-	-	14
Parte in proprietà e parte in affitto	3	10	28	43	57	37	12	4	194
Parte in proprietà e parte in uso gratuito	6	6	18	13	5	3	-	-	51
Parte in affitto e parte in uso gratuito	-	-	1	1	2	-	-	-	4
Parte in proprietà, parte in affitto e parte in uso gratuito	-	-	-	4	6	2	1	-	13
Con solo manodopera familiare	567	467	596	315	163	74	17	6	2.205
Solo in proprietà	18	16	38	18	15	3	-	-	108
Solo in affitto	-	-	2	3	4	2	-	-	11
Solo in uso gratuito	-	-	-	-	-	-	-	-	-
Parte in proprietà e parte in affitto	-	-	1	4	8	6	3	1	23
Parte in proprietà e parte in uso gratuito	-	1	3	2	1	1	-	-	8
Parte in affitto e parte in uso gratuito	-	-	1	-	-	-	-	-	1
Parte in proprietà, parte in affitto e parte in uso gratuito	-	-	1	-	1	1	2	-	5
Con manodopera familiare prevalente	18	17	46	27	29	13	5	1	156
Solo in proprietà	-	5	5	2	2	4	1	-	19
Solo in affitto	-	-	-	-	-	-	-	-	-
Solo in uso gratuito	-	-	-	-	-	-	-	-	-
Parte in proprietà e parte in affitto	-	-	-	-	1	3	-	-	4
Parte in affitto e parte in uso gratuito	-	-	-	-	-	1	-	-	1
Con manodopera extrafamiliare prevalente	-	5	5	2	3	8	1	-	24
Solo in proprietà	22	22	39	21	11	8	-	2	125
Solo in affitto	-	-	2	-	1	-	-	-	3
Solo in uso gratuito	-	-	1	-	-	1	-	-	2
Parte in proprietà e parte in affitto	-	-	-	2	1	-	1	1	5
Parte in proprietà e parte in uso gratuito	-	-	-	-	1	1	-	-	2
Parte in affitto e parte in uso gratuito	-	-	-	-	-	-	-	-	-
Conduzione con salariati	22	22	42	23	14	10	1	3	137
Solo in affitto	1	-	-	-	-	-	-	-	1
Conduzione a colonia parziaria appoderata	1	-	-	-	-	-	-	-	1
Altra forma di conduzione	-	-	-	-	-	-	-	-	-
Solo in proprietà	588	474	616	282	110	43	3	3	2.119
Solo in affitto	9	16	14	16	13	6	2	1	77
Solo in uso gratuito	2	4	6	-	3	1	-	-	16
Parte in proprietà e parte in affitto	3	10	29	49	67	46	16	6	226
Parte in proprietà e parte in uso gratuito	6	7	21	15	7	5	-	-	61
Parte in affitto e parte in uso gratuito	-	-	2	1	2	1	-	-	6
Parte in proprietà, parte in affitto e parte in uso gratuito	-	-	1	4	7	3	3	-	18
TOTALE	608	511	689	367	209	105	24	10	2.523

Tavola 3.2 segue - Aziende e relativa superficie agricola utilizzata (SAU) per classe di superficie agricola utilizzata, forma di conduzione, titolo di possesso dei terreni e zona altimetrica (*superficie in ettari*) - PIANURA

FORME DI CONDUZIONE TITOLI DI POSSESSO DEI TERRENI	CLASSI DI SUPERFICIE AGRICOLA UTILIZZATA								Totale
	Meno di 1	1 -- 2	2 -- 5	5 -- 10	10 -- 20	20 -- 50	50 -- 100	100 ed oltre	
AZIENDE									
Solo in proprietà	1.137	694	658	175	42	17	1	-	2.724
Solo in affitto	23	23	38	22	6	-	-	1	113
Solo in uso gratuito	18	9	8	2	-	1	-	-	38
Parte in proprietà e parte in affitto	5	14	49	38	25	15	6	-	152
Parte in proprietà e parte in uso gratuito	24	13	31	12	8	1	-	-	89
Parte in affitto e parte in uso gratuito	-	-	3	-	2	1	-	-	6
Parte in proprietà, parte in affitto e parte in uso gratuito	-	-	4	1	1	4	2	-	12
Con solo manodopera familiare	1.207	753	791	250	84	39	9	1	3.134
Solo in proprietà	7	9	14	5	10	4	-	-	49
Solo in affitto	1	1	-	4	-	-	1	-	7
Solo in uso gratuito	-	-	1	-	-	-	-	-	1
Parte in proprietà e parte in affitto	-	-	1	-	1	1	-	1	4
Parte in proprietà e parte in uso gratuito	-	1	1	-	-	-	-	-	2
Parte in affitto e parte in uso gratuito	-	-	-	-	-	-	-	-	-
Parte in proprietà, parte in affitto e parte in uso gratuito	-	-	-	-	-	-	-	-	-
Con manodopera familiare prevalente	8	11	17	9	11	5	1	1	63
Solo in proprietà	3	1	-	-	6	3	-	-	13
Solo in affitto	1	-	-	-	-	-	1	1	3
Solo in uso gratuito	-	-	-	-	-	-	1	-	1
Parte in proprietà e parte in affitto	-	-	1	-	-	-	-	-	1
Parte in affitto e parte in uso gratuito	-	-	-	-	-	-	-	-	-
Con manodopera extrafamiliare prevalente	4	1	1	-	6	3	2	1	18
Solo in proprietà	44	34	32	16	9	3	3	-	141
Solo in affitto	1	1	4	-	3	2	2	2	15
Solo in uso gratuito	1	2	-	1	-	-	-	-	4
Parte in proprietà e parte in affitto	-	-	1	1	1	2	-	-	5
Parte in proprietà e parte in uso gratuito	-	1	2	1	1	-	-	-	5
Parte in affitto e parte in uso gratuito	-	-	-	-	1	-	-	-	1
Conduzione con salariati	46	38	39	19	15	7	5	2	171
Solo in affitto	2	-	-	-	-	-	-	-	2
Conduzione a colonia parziaria appoderata	2	-	-	-	-	-	-	-	2
Altra forma di conduzione	-	-	-	-	-	-	-	-	-
Solo in proprietà	1.191	738	704	196	67	27	4	-	2.927
Solo in affitto	28	25	42	26	9	2	4	4	140
Solo in uso gratuito	19	11	9	3	-	1	1	-	44
Parte in proprietà e parte in affitto	5	14	52	39	27	18	6	1	162
Parte in proprietà e parte in uso gratuito	24	15	34	13	9	1	-	-	96
Parte in affitto e parte in uso gratuito	-	-	3	-	3	1	-	-	7
Parte in proprietà, parte in affitto e parte in uso gratuito	-	-	4	1	1	4	2	-	12
TOTALE	1.267	803	848	278	116	54	17	5	3.388

Tavola 3.2 segue - Aziende e relativa superficie agricola utilizzata (SAU) per classe di superficie agricola utilizzata, forma di conduzione, titolo di possesso dei terreni e zona altimetrica (superficie in ettari) - TOTALE

FORME DI CONDUZIONE TITOLI DI POSSESSO DEI TERRENI	CLASSI DI SUPERFICIE AGRICOLA UTILIZZATA								Totale
	Meno di 1	1 -- 2	2 -- 5	5 -- 10	10 -- 20	20 -- 50	50 -- 100	100 ed oltre	
SUPERFICIE AGRICOLA UTILIZZATA									
Solo in proprietà	896,73	1.583,83	3.721,35	2.824,25	1.661,63	1.338,49	217,72	169,25	12.413,25
Solo in affitto	20,13	57,79	159,36	240,17	189,44	132,29	127,20	482,31	1.408,69
Solo in uso gratuito	11,24	17,66	38,76	15,42	39,90	20,40	-	-	143,38
Parte in proprietà e parte in affitto	5,74	34,67	254,93	583,75	1.149,94	1.705,69	1.134,44	498,04	5.367,20
Parte in proprietà e parte in uso gratuito	18,19	28,65	159,21	175,62	165,49	124,57	-	-	671,73
Parte in affitto e parte in uso gratuito	-	-	15,74	6,54	62,70	26,99	-	-	111,97
Parte in proprietà, parte in affitto e parte in uso gratuito	-	-	13,97	36,80	102,14	233,77	218,55	-	605,23
Con solo manodopera familiare	952,03	1.722,60	4.363,32	3.882,55	3.371,24	3.582,20	1.697,91	1.149,60	20.721,45
Solo in proprietà	15,75	37,41	173,20	153,33	336,73	193,16	-	-	909,58
Solo in affitto	0,36	1,05	6,59	49,22	52,03	47,16	54,69	-	211,10
Solo in uso gratuito	-	-	2,65	-	-	-	-	-	2,65
Parte in proprietà e parte in affitto	-	-	7,19	31,75	139,87	204,27	249,62	271,30	904,00
Parte in proprietà e parte in uso gratuito	-	2,95	13,74	16,50	10,64	40,50	-	-	84,33
Parte in affitto e parte in uso gratuito	-	-	3,24	-	-	-	-	-	3,24
Parte in proprietà, parte in affitto e parte in uso gratuito	-	-	2,98	-	15,72	41,80	166,44	-	226,94
Con manodopera familiare prevalente	16,11	41,41	209,59	250,80	554,99	526,89	470,75	271,30	2.341,84
Solo in proprietà	0,76	7,85	15,11	14,99	112,99	235,17	62,12	-	448,99
Solo in affitto	0,14	-	-	-	-	-	59,86	2.207,97	2.267,97
Solo in uso gratuito	-	-	-	-	-	-	87,73	-	87,73
Parte in proprietà e parte in affitto	-	-	2,40	-	15,95	93,00	-	-	111,35
Parte in affitto e parte in uso gratuito	-	-	-	-	-	44,90	-	-	44,90
Con manodopera extrafamiliare prevalente	0,90	7,85	17,51	14,99	128,94	373,07	209,71	2.207,97	2.960,94
Solo in proprietà	40,94	75,57	226,80	254,61	278,11	281,14	217,71	360,39	1.735,27
Solo in affitto	0,40	1,35	20,63	-	53,28	45,29	140,69	626,04	887,68
Solo in uso gratuito	0,60	2,39	4,80	7,14	-	28,14	-	-	43,07
Parte in proprietà e parte in affitto	-	-	2,90	16,91	25,41	58,60	68,38	110,44	282,64
Parte in proprietà e parte in uso gratuito	-	1,25	7,63	5,09	29,47	20,78	-	-	64,22
Parte in affitto e parte in uso gratuito	-	-	-	-	13,68	-	-	-	13,68
Conduzione con salariati	41,94	80,56	262,76	283,75	399,95	433,95	426,78	1.096,87	3.026,56
Solo in affitto	1,40	-	-	-	-	-	-	-	1,40
Conduzione a colonia parziaria appoderata	1,40	-	-	-	-	-	-	-	1,40
Altra forma di conduzione	-	-	-	-	-	-	-	-	-
Solo in proprietà	954,18	1.704,66	4.136,46	3.247,18	2.389,46	2.047,96	497,55	529,64	15.507,09
Solo in affitto	22,43	60,19	186,58	289,39	294,75	224,74	382,44	3.316,32	4.776,84
Solo in uso gratuito	11,84	20,05	46,21	22,56	39,90	48,54	87,73	-	276,83
Parte in proprietà e parte in affitto	5,74	34,67	267,42	632,41	1.331,17	2.061,56	1.452,44	879,78	6.665,19
Parte in proprietà e parte in uso gratuito	18,19	32,85	180,58	197,21	205,60	185,85	-	-	820,28
Parte in affitto e parte in uso gratuito	-	-	18,98	6,54	76,38	71,89	-	-	173,79
Parte in proprietà, parte in affitto e parte in uso gratuito	-	-	16,95	36,80	117,86	275,57	384,99	-	832,17
TOTALE	1.012,38	1.852,42	4.853,18	4.432,09	4.455,12	4.916,11	2.805,15	4.725,74	29.052,11

Tavola 3.2 segue - Aziende e relativa superficie agricola utilizzata (SAU) per classe di superficie agricola utilizzata, forma di conduzione, titolo di possesso dei terreni e zona altimetrica (superficie in ettari) - COLLINA

FORME DI CONDUZIONE TITOLI DI POSSESSO DEI TERRENI	CLASSI DI SUPERFICIE AGRICOLA UTILIZZATA								Totale
	Meno di 1	1 -- 2	2 -- 5	5 -- 10	10 -- 20	20 -- 50	50 -- 100	100 ed oltre	
SUPERFICIE AGRICOLA UTILIZZATA									
Solo in proprietà	311,39	611,66	1.691,46	1.653,50	1.130,45	831,14	164,71	169,25	6.563,56
Solo in affitto	5,99	23,53	34,12	85,53	105,20	132,29	127,20	109,47	623,33
Solo in uso gratuito	1,45	5,25	14,98	-	39,90	-	-	-	61,58
Parte in proprietà e parte in affitto	2,39	14,68	90,27	323,75	799,18	1.208,07	783,76	498,04	3.720,14
Parte in proprietà e parte in uso gratuito	3,27	8,13	55,92	88,72	65,72	98,97	-	-	320,73
Parte in affitto e parte in uso gratuito	-	-	2,35	6,54	35,35	-	-	-	44,24
Parte in proprietà, parte in affitto e parte in uso gratuito	-	-	-	31,09	89,10	76,88	50,10	-	247,17
Con solo manodopera familiare	324,49	663,25	1.889,10	2.189,13	2.264,90	2.347,35	1.125,77	776,76	11.580,75
Solo in proprietà	11,06	24,53	131,77	116,98	197,40	91,20	-	-	572,94
Solo in affitto	-	-	6,59	24,17	52,03	47,16	-	-	129,95
Solo in uso gratuito	-	-	-	-	-	-	-	-	-
Parte in proprietà e parte in affitto	-	-	2,50	31,75	126,72	182,72	249,62	160,30	753,61
Parte in proprietà e parte in uso gratuito	-	1,05	10,49	16,50	10,64	40,50	-	-	79,18
Parte in affitto e parte in uso gratuito	-	-	3,24	-	-	-	-	-	3,24
Parte in proprietà, parte in affitto e parte in uso gratuito	-	-	2,98	-	15,72	41,80	166,44	-	226,94
Con manodopera familiare prevalente	11,06	25,58	157,57	189,40	402,51	403,38	416,06	160,30	1.765,86
Solo in proprietà	-	6,25	15,11	14,99	21,60	125,39	62,12	-	245,46
Solo in affitto	-	-	-	-	-	-	-	-	-
Solo in uso gratuito	-	-	-	-	-	-	-	-	-
Parte in proprietà e parte in affitto	-	-	-	-	15,95	93,00	-	-	108,95
Parte in affitto e parte in uso gratuito	-	-	-	-	-	44,90	-	-	44,90
Con manodopera extrafamiliare prevalente	-	6,25	15,11	14,99	37,55	263,29	62,12	-	399,31
Solo in proprietà	13,29	29,82	124,78	147,86	166,67	213,73	-	360,39	1.056,54
Solo in affitto	-	-	5,91	-	15,00	-	-	-	20,91
Solo in uso gratuito	-	-	4,80	-	-	28,14	-	-	32,94
Parte in proprietà e parte in affitto	-	-	-	11,30	11,56	-	68,38	110,44	201,68
Parte in proprietà e parte in uso gratuito	-	-	-	-	16,17	20,78	-	-	36,95
Parte in affitto e parte in uso gratuito	-	-	-	-	-	-	-	-	-
Conduzione con salariati	13,29	29,82	135,49	159,16	209,40	262,65	68,38	470,83	1.349,02
Solo in affitto	0,91	-	-	-	-	-	-	-	0,91
Conduzione a colonia parziaria appoderata	0,91	-	-	-	-	-	-	-	0,91
Altra forma di conduzione	-	-	-	-	-	-	-	-	-
Solo in proprietà	335,74	672,26	1.963,12	1.933,33	1.516,12	1.261,46	226,83	529,64	8.438,50
Solo in affitto	6,90	23,53	46,62	109,70	172,23	179,45	127,20	109,47	775,10
Solo in uso gratuito	1,45	5,25	19,78	-	39,90	28,14	-	-	94,52
Parte in proprietà e parte in affitto	2,39	14,68	92,77	366,80	953,41	1.483,79	1.101,76	768,78	4.784,38
Parte in proprietà e parte in uso gratuito	3,27	9,18	66,41	105,22	92,53	160,25	-	-	436,86
Parte in affitto e parte in uso gratuito	-	-	5,59	6,54	35,35	44,90	-	-	92,38
Parte in proprietà, parte in affitto e parte in uso gratuito	-	-	2,98	31,09	104,82	118,68	216,54	-	474,11
TOTALE	349,75	724,90	2.197,27	2.552,68	2.914,36	3.276,67	1.672,33	1.407,89	15.095,85

Tavola 3.2 segue - Aziende e relativa superficie agricola utilizzata (SAU) per classe di superficie agricola utilizzata, forma di conduzione, titolo di possesso dei terreni e zona altimetrica (superficie in ettari) - PIANURA

FORME DI CONDUZIONE TITOLI DI POSSESSO DEI TERRENI	CLASSI DI SUPERFICIE AGRICOLA UTILIZZATA								Totale
	Meno di 1	1 -- 2	2 -- 5	5 -- 10	10 -- 20	20 -- 50	50 -- 100	100 ed oltre	
SUPERFICIE AGRICOLA UTILIZZATA									
Solo in proprietà	585,34	972,17	2.029,89	1.170,75	531,18	507,35	53,01	-	5.849,69
Solo in affitto	14,14	34,26	125,24	154,64	84,24	-	-	372,84	785,36
Solo in uso gratuito	9,79	12,41	23,78	15,42	-	20,40	-	-	81,80
Parte in proprietà e parte in affitto	3,35	19,99	164,66	260,00	350,76	497,62	350,68	-	1.647,06
Parte in proprietà e parte in uso gratuito	14,92	20,52	103,29	86,90	99,77	25,60	-	-	351,00
Parte in affitto e parte in uso gratuito	-	-	13,39	-	27,35	26,99	-	-	67,73
Parte in proprietà, parte in affitto e parte in uso gratuito	-	-	13,97	5,71	13,04	156,89	168,45	-	358,06
Con solo manodopera familiare	627,54	1.059,35	2.474,22	1.693,42	1.106,34	1.234,85	572,14	372,84	9.140,70
Solo in proprietà	4,69	12,88	41,43	36,35	139,33	101,96	-	-	336,64
Solo in affitto	0,36	1,05	-	25,05	-	-	54,69	-	81,15
Solo in uso gratuito	-	-	2,65	-	-	-	-	-	2,65
Parte in proprietà e parte in affitto	-	-	4,69	-	13,15	21,55	-	111,00	150,39
Parte in proprietà e parte in uso gratuito	-	1,90	3,25	-	-	-	-	-	5,15
Parte in affitto e parte in uso gratuito	-	-	-	-	-	-	-	-	-
Parte in proprietà, parte in affitto e parte in uso gratuito	-	-	-	-	-	-	-	-	-
Con manodopera familiare prevalente	5,05	15,83	52,02	61,40	152,48	123,51	54,69	111,00	575,98
Solo in proprietà	0,76	1,60	-	-	91,39	109,78	-	-	203,53
Solo in affitto	0,14	-	-	-	-	-	59,86	2.207,97	2.267,97
Solo in uso gratuito	-	-	-	-	-	-	87,73	-	87,73
Parte in proprietà e parte in affitto	-	-	2,40	-	-	-	-	-	2,40
Parte in affitto e parte in uso gratuito	-	-	-	-	-	-	-	-	-
Con manodopera extrafamiliare prevalente	0,90	1,60	2,40	-	91,39	109,78	147,59	2.207,97	2.561,63
Solo in proprietà	27,65	45,75	102,02	106,75	111,44	67,41	217,71	-	678,73
Solo in affitto	0,40	1,35	14,72	-	38,28	45,29	140,69	626,04	866,77
Solo in uso gratuito	0,60	2,39	-	7,14	-	-	-	-	10,13
Parte in proprietà e parte in affitto	-	-	2,90	5,61	13,85	58,60	-	-	80,96
Parte in proprietà e parte in uso gratuito	-	1,25	7,63	5,09	13,30	-	-	-	27,27
Parte in affitto e parte in uso gratuito	-	-	-	-	13,68	-	-	-	13,68
Conduzione con salariati	28,65	50,74	127,27	124,59	190,55	171,30	358,40	626,04	1.677,54
Solo in affitto	0,49	-	-	-	-	-	-	-	0,49
Conduzione a colonia parziaria appoderata	0,49	-	-	-	-	-	-	-	0,49
Altra forma di conduzione	-	-	-	-	-	-	-	-	-
Solo in proprietà	618,44	1.032,40	2.173,34	1.313,85	873,34	786,50	270,72	-	7.068,59
Solo in affitto	15,53	36,66	139,96	179,69	122,52	45,29	255,24	3.206,85	4.001,74
Solo in uso gratuito	10,39	14,80	26,43	22,56	-	20,40	87,73	-	182,31
Parte in proprietà e parte in affitto	3,35	19,99	174,65	265,61	377,76	577,77	350,68	111,00	1.880,81
Parte in proprietà e parte in uso gratuito	14,92	23,67	114,17	91,99	113,07	25,60	-	-	383,42
Parte in affitto e parte in uso gratuito	-	-	13,39	-	41,03	26,99	-	-	81,41
Parte in proprietà, parte in affitto e parte in uso gratuito	-	-	13,97	5,71	13,04	156,89	168,45	-	358,06
TOTALE	662,63	1.127,52	2.655,91	1.879,41	1.540,76	1.639,44	1.132,82	3.317,85	13.956,34

Tavola 3.3 - Aziende e relativa superficie per forma di utilizzazione dei terreni, classe di superficie totale e classe di superficie agricola utilizzata (SAU) (superficie in ettari)

CLASSI DI SUPERFICIE TOTALE CLASSI DI SAU	SUPERFICIE AGRICOLA UTILIZZATA				Arboricoltura da legno	Boschi	SUPERFICIE AGRICOLA NON UTILIZZATA		Altra superficie	Totale generale
	Seminativi	Coltivazioni legnose agrarie	Prati permanenti e pascoli	Totale aziende con SAU			Totale	Di cui destinata ad attività ricreative		
AZIENDE										
CLASSI DI SUPERFICIE TOTALE										
Meno di 1 ettaro	1.243	1.023	85	1.436	8	51	201	3	1.230	1.438
1 -- 2	1.268	1.094	50	1.410	16	118	219	6	1.280	1.412
2 -- 3	737	631	26	797	14	100	144	4	733	797
3 -- 5	829	746	29	886	17	156	189	4	840	886
5 -- 10	721	638	45	757	21	186	178	3	725	757
10 -- 20	355	309	30	370	15	133	97	2	353	370
20 -- 30	107	88	10	108	7	47	46	-	102	108
30 -- 50	70	59	10	71	5	34	27	-	69	71
50 -- 100	55	43	7	55	7	23	24	1	54	55
100 ed oltre	21	19	6	21	5	11	11	-	21	21
TOTALE	5.406	4.650	298	5.911	115	859	1.136	23	5.407	5.915
CLASSI DI SAU										
Senza superficie	-	-	-	-	-	1	-	-	4	4
Meno di 1 ettaro	1.615	1.374	113	1.875	27	146	369	10	1.643	1.875
1 -- 2	1.191	1.028	41	1.314	22	143	205	4	1.185	1.314
2 -- 3	687	588	27	741	13	112	127	3	691	741
3 -- 5	763	669	29	796	11	123	143	3	752	796
5 -- 10	621	546	35	645	14	138	127	-	614	645
10 -- 20	315	271	25	325	9	111	82	2	311	325
20 -- 30	87	69	8	87	8	31	33	-	81	87
30 -- 50	71	59	13	72	5	35	28	1	71	72
50 -- 100	41	33	3	41	4	12	13	-	40	41
100 ed oltre	15	13	4	15	2	7	9	-	15	15
TOTALE	5.406	4.650	298	5.911	115	859	1.136	23	5.407	5.915
SUPERFICIE INVESTITA										
CLASSI DI SUPERFICIE TOTALE										
Meno di 1 ettaro	410,92	256,67	23,01	690,60	1,09	6,15	29,83	0,64	112,13	839,80
1 -- 2	1.119,03	534,19	26,49	1.679,71	5,09	31,71	70,35	1,06	192,97	1.979,83
2 -- 3	1.182,20	454,55	22,97	1.659,72	6,83	49,20	79,75	3,29	134,38	1.929,88
3 -- 5	2.115,74	805,02	32,27	2.953,03	10,29	114,92	123,01	2,51	207,76	3.409,01
5 -- 10	3.342,59	1.120,26	80,27	4.543,12	44,89	173,93	202,99	4,16	237,02	5.201,95
10 -- 20	3.413,49	895,67	110,42	4.419,58	65,12	239,98	148,98	2,43	222,31	5.095,97
20 -- 30	1.962,09	308,37	42,80	2.313,26	12,85	105,20	97,53	-	84,03	2.612,87
30 -- 50	2.084,61	271,10	76,34	2.432,05	25,08	96,25	50,22	-	94,54	2.698,14
50 -- 100	2.853,51	249,63	34,62	3.137,76	60,06	178,47	76,88	0,15	171,34	3.624,51
100 ed oltre	4.560,97	364,82	297,57	5.223,36	114,29	225,33	639,09	-	450,77	6.652,84
TOTALE	23.045,15	5.260,28	746,76	29.052,19	345,59	1.221,14	1.518,63	14,24	1.907,25	34.044,80
CLASSI DI SAU										
Senza superficie	-	-	-	-	-	1,25	-	-	2,55	3,80
Meno di 1 ettaro	595,42	383,05	33,91	1.012,38	21,90	84,99	178,92	3,92	200,38	1.498,57
1 -- 2	1.235,14	589,60	27,68	1.852,42	36,86	93,98	128,86	3,48	187,86	2.299,98
2 -- 3	1.281,68	480,53	29,11	1.791,32	26,12	64,97	78,67	0,80	141,05	2.102,13
3 -- 5	2.222,24	796,51	43,11	3.061,86	10,31	115,40	113,74	3,46	194,56	3.495,87
5 -- 10	3.313,31	1.045,45	73,33	4.432,09	33,93	187,73	128,40	-	225,97	5.008,12
10 -- 20	3.519,43	838,54	97,15	4.455,12	31,67	193,64	104,65	2,43	206,24	4.991,32
20 -- 30	1.767,33	313,14	47,14	2.127,61	48,24	64,16	52,83	-	78,77	2.371,61
30 -- 50	2.399,60	280,25	108,65	2.788,50	52,21	166,18	61,46	0,15	152,78	3.221,13
50 -- 100	2.463,21	298,19	43,75	2.805,15	59,66	37,38	35,38	-	151,50	3.089,07
100 ed oltre	4.247,79	235,02	242,93	4.725,74	24,69	211,46	635,72	-	365,59	5.963,20
TOTALE	23.045,15	5.260,28	746,76	29.052,19	345,59	1.221,14	1.518,63	14,24	1.907,25	34.044,80

Tavola 3.4 - Aziende con seminativi e relativa superficie investita per classe di superficie agricola utilizzata (SAU) e principali coltivazioni praticate (superficie in ettari) - TOTALE

	CLASSI DI SUPERFICIE AGRICOLA UTILIZZATA								
COLTIVAZIONI	Meno di 1	1 -- 2	2 -- 5	5 -- 10	10 -- 20	20 -- 50	50 -- 100	100 ed oltre	Totale
AZIENDE									
SEMINATIVI	1.359	1.117	1.399	617	313	156	41	15	5.017
Cereali	497	676	1.047	498	272	134	39	14	3.177
Frumento tenero e spelta	269	449	765	398	215	106	36	11	2.249
Frumento duro	13	31	50	25	28	12	6	1	166
Segale	2	-	3	-	-	-	-	-	5
Orzo	150	199	329	193	116	66	20	10	1.083
Avena	7	4	8	4	1	1	2	-	27
Granoturco	101	113	156	57	31	8	2	3	471
Riso	-	-	-	-	-	-	-	-	-
Sorgo	17	15	61	40	23	23	6	6	191
Altri cereali	1	3	9	3	4	4	-	-	24
Legumi secchi	31	25	30	11	10	8	3	-	118
Patata	78	79	129	35	7	2	-	-	330
Barbabietola da zucchero	31	50	181	155	113	74	26	7	637
Piante sarchiate da foraggio	-	1	-	2	-	-	1	-	4
Piante industriali	15	8	39	37	27	18	9	7	160
Tabacco	-	-	-	-	-	-	-	-	-
Luppolo	-	-	-	-	-	-	-	-	-
Cotone	-	-	-	-	-	-	-	-	-
Lino	1	-	-	-	-	-	-	-	1
Canapa	-	-	-	-	-	-	-	-	-
Piante da semi oleosi	5	5	24	29	19	13	8	6	109
Colza e ravizzone	-	-	-	-	-	-	-	-	-
Girasole	3	4	20	24	18	11	7	6	93
Soia	-	-	-	1	-	-	-	1	2
Altre piante da semi oleosi	2	1	4	4	1	2	1	-	15
Piante aromatiche, medicinali e da condimento	6	3	7	2	4	-	-	-	22
Altre piante industriali	3	-	8	9	5	5	2	2	34
Ortive	491	291	377	129	60	19	6	4	1.377
In piena aria	455	286	366	124	60	18	6	4	1.319
In coltivazioni di pieno campo	304	218	282	98	51	15	4	4	976
Pomodoro da mensa	102	46	57	20	5	2	-	1	233
Pomodoro da industria	19	12	28	9	3	3	2	2	78
Altre ortive	266	205	257	84	46	14	3	2	877
In orti stabili o industriali	161	75	95	30	12	5	2	-	380
Pomodoro da mensa	11	5	7	4	-	-	-	-	27
Altre ortive	159	73	93	26	12	5	2	-	370
Protette	100	44	56	17	5	2	-	1	225
In serra	90	36	46	15	3	2	-	1	193
Pomodoro da mensa	12	10	11	6	1	-	-	-	40
Altre ortive	88	33	45	13	3	2	-	1	185
In tunnel, campane, ecc.	15	9	15	5	2	1	-	-	47
Flori e piante ornamentali	14	6	8	3	3	-	-	1	35
In piena aria	8	3	4	-	2	-	-	1	18
Protetti	13	6	8	3	3	-	-	1	34
In serra	11	5	7	3	3	-	-	1	30
In tunnel, campane, ecc.	3	2	1	-	-	-	-	1	7
Piantine	7	8	10	-	3	-	-	-	28
Orticole	1	4	8	-	2	-	-	-	15
Floricole ed ornamentali	3	3	3	-	-	-	-	-	9
Altre piantine	4	3	2	-	1	-	-	-	10
Foraggiere avvicendate	493	389	472	265	160	105	25	12	1.921
Prati avvicendati	484	386	469	265	160	105	25	12	1.906
Erba medica	471	377	462	263	159	105	25	11	1.873
Altri prati avvicendati	15	11	8	4	1	1	3	1	44
Erbai	10	5	5	3	-	4	2	-	29
Granoturco in erba	1	-	2	-	-	-	-	-	3
Granoturco a maturazione cerosa	6	4	1	-	-	2	-	-	13
Altri erbai monofiti di cereali	-	-	-	-	-	2	-	-	2
Altri erbai	3	1	2	3	-	-	2	-	11
Sementi	5	20	54	49	32	16	4	2	182
Terreni a riposo	43	69	74	26	12	15	7	6	252

Tavola 3.4 segue - Aziende con seminativi e relativa superficie investita per classe di superficie agricola utilizzata (SAU) e principali coltivazioni praticate (superficie in ettari) - COLLINA

COLTIVAZIONI	CLASSI DI SUPERFICIE AGRICOLA UTILIZZATA								Totale
	Meno di 1	1 -- 2	2 -- 5	5 -- 10	10 -- 20	20 -- 50	50 -- 100	100 ed oltre	
AZIENDE									
SEMINATIVI	362	398	603	350	203	104	24	10	2.054
Cereali	158	231	438	280	181	89	23	9	1.409
Frumento tenero e spelta	88	159	299	213	138	64	20	6	987
Frumento duro	7	17	29	22	26	11	5	1	118
Segale	1	-	1	-	-	-	-	-	2
Orzo	40	52	159	116	87	50	12	7	523
Avena	4	2	3	1	1	1	1	-	13
Granoturco	31	41	59	35	24	4	1	-	195
Riso	-	-	-	-	-	-	-	-	-
Sorgo	3	2	24	25	16	18	4	4	96
Altri cereali	-	1	2	-	2	4	-	-	9
Legumi secchi	8	4	14	7	5	6	3	-	47
Patata	21	16	28	10	2	2	-	-	79
Barbabietola da zucchero	8	11	60	83	76	37	14	4	293
Piante sarchiate da foraggio	-	-	-	2	-	-	-	-	2
Piante industriali	6	1	26	28	24	17	7	4	113
Tabacco	-	-	-	-	-	-	-	-	-
Luppolo	-	-	-	-	-	-	-	-	-
Cotone	-	-	-	-	-	-	-	-	-
Lino	-	-	-	-	-	-	-	-	-
Canapa	-	-	-	-	-	-	-	-	-
Piante da semi oleosi	3	1	18	21	17	12	6	3	81
Colza e ravizzone	-	-	-	-	-	-	-	-	-
Girasole	1	-	14	17	16	10	5	3	66
Soia	-	-	-	-	-	-	-	-	-
Altre piante da semi oleosi	2	1	4	4	1	2	1	-	15
Piante aromatiche, medicinali e da condimento	1	-	1	2	3	-	-	-	7
Altre piante industriali	2	-	7	8	5	5	2	2	31
Ortive	40	39	68	39	27	12	2	3	230
In piena aria	38	38	67	38	27	11	2	3	224
In coltivazioni di pieno campo	32	31	57	32	25	9	2	3	191
Pomodoro da mensa	4	1	9	9	2	2	-	1	28
Pomodoro da industria	1	2	7	3	3	1	-	1	18
Altre ortive	27	30	46	24	21	9	2	2	161
In orti stabili o industriali	8	7	11	6	3	4	-	-	39
Pomodoro da mensa	2	-	-	2	-	-	-	-	4
Altre ortive	8	7	11	4	3	4	-	-	37
Protette	2	2	5	2	-	2	-	1	14
In serra	2	1	5	2	-	2	-	1	13
Pomodoro da mensa	1	1	-	1	-	-	-	-	3
Altre ortive	1	-	5	1	-	2	-	1	10
In tunnel, campane, ecc.	-	1	-	1	-	1	-	-	3
Flori e piante ornamentali	1	1	-	-	-	-	-	1	3
In piena aria	1	-	-	-	-	-	-	1	2
Protetti	1	1	-	-	-	-	-	1	3
In serra	1	-	-	-	-	-	-	1	2
In tunnel, campane, ecc.	-	1	-	-	-	-	-	1	2
Piantine	4	2	1	-	-	-	-	-	7
Orticole	-	-	1	-	-	-	-	-	1
Floricole ed ornamentali	1	1	-	-	-	-	-	-	2
Altre piantine	3	1	-	-	-	-	-	-	4
Foraggiere avvicendate	158	176	285	182	118	82	16	8	1.025
Prati avvicendati	157	175	284	182	118	82	16	8	1.022
Erba medica	154	173	282	181	117	82	16	8	1.013
Altri prati avvicendati	3	2	2	2	1	1	3	-	14
Erbai	1	1	2	2	-	3	2	-	11
Granoturco in erba	-	-	1	-	-	-	-	-	1
Granoturco a maturazione cerosa	1	1	-	-	-	1	-	-	3
Altri erbai monofiti di cereali	-	-	-	-	-	2	-	-	2
Altri erbai	-	-	1	2	-	-	2	-	5
Sementi	3	8	26	28	28	13	3	1	110
Terreni a riposo	18	30	31	13	5	9	2	2	110

Tavola 3.4 segue - Aziende con seminativi e relativa superficie investita per classe di superficie agricola utilizzata (SAU) e principali coltivazioni praticate (superficie in ettari) - PIANURA

COLTIVAZIONI	CLASSI DI SUPERFICIE AGRICOLA UTILIZZATA								Totale
	Meno di 1	1 -- 2	2 -- 5	5 -- 10	10 -- 20	20 -- 50	50 -- 100	100 ed oltre	
	AZIENDE								
SEMINATIVI	997	719	796	267	110	52	17	5	2.963
Cereali	339	445	609	218	91	45	16	5	1.768
Frumento tenero e spelta	181	290	466	185	77	42	16	5	1.262
Frumento duro	6	14	21	3	2	1	1	-	48
Segale	1	-	2	-	-	-	-	-	3
Orzo	110	147	170	77	29	16	8	3	560
Avena	3	2	5	3	-	-	1	-	14
Granoturco	70	72	97	22	7	4	1	3	276
Riso	-	-	-	-	-	-	-	-	-
Sorgo	14	13	37	15	7	5	2	2	95
Altri cereali	1	2	7	3	2	-	-	-	15
Legumi secchi	23	21	16	4	5	2	-	-	71
Patata	57	63	101	25	5	-	-	-	251
Barbabietola da zucchero	23	39	121	72	37	37	12	3	344
Piante sarchiate da foraggio	-	1	-	-	-	-	1	-	2
Piante industriali	9	7	13	9	3	1	2	3	47
Tabacco	-	-	-	-	-	-	-	-	-
Luppolo	-	-	-	-	-	-	-	-	-
Cotone	-	-	-	-	-	-	-	-	-
Lino	1	-	-	-	-	-	-	-	1
Canapa	-	-	-	-	-	-	-	-	-
Piante da semi oleosi	2	4	6	8	2	1	2	3	28
Colza e ravizzone	-	-	-	-	-	-	-	-	-
Girasole	2	4	6	7	2	1	2	3	27
Soia	-	-	-	1	-	-	-	1	2
Altre piante da semi oleosi	-	-	-	-	-	-	-	-	-
Piante aromatiche, medicinali e da condimento	5	3	6	-	1	-	-	-	15
Altre piante industriali	1	-	1	1	-	-	-	-	3
Ortive	451	252	309	90	33	7	4	1	1.147
In piena aria	417	248	299	86	33	7	4	1	1.095
In coltivazioni di pieno campo	272	187	225	66	26	6	2	1	785
Pomodoro da mensa	98	45	48	11	3	-	-	-	205
Pomodoro da industria	18	10	21	6	-	2	2	1	60
Altre ortive	239	175	211	60	25	5	1	-	716
In orti stabili o industriali	153	68	84	24	9	1	2	-	341
Pomodoro da mensa	9	5	7	2	-	-	-	-	23
Altre ortive	151	66	82	22	9	1	2	-	333
Protette	98	42	51	15	5	-	-	-	211
In serra	88	35	41	13	3	-	-	-	180
Pomodoro da mensa	11	9	11	5	1	-	-	-	37
Altre ortive	87	33	40	12	3	-	-	-	175
In tunnel, campane, ecc.	15	8	15	4	2	-	-	-	44
Flori e piante ornamentali	13	5	8	3	3	-	-	-	32
In piena aria	7	3	4	-	2	-	-	-	16
Protetti	12	5	8	3	3	-	-	-	31
In serra	10	5	7	3	3	-	-	-	28
In tunnel, campane, ecc.	3	1	1	-	-	-	-	-	5
Piantine	3	6	9	-	3	-	-	-	21
Orticole	1	4	7	-	2	-	-	-	14
Floricole ed ornamentali	2	2	3	-	-	-	-	-	7
Altre piantine	1	2	2	-	1	-	-	-	6
Foraggiere avvicendate	335	213	187	83	42	23	9	4	896
Prati avvicendati	327	211	185	83	42	23	9	4	884
Erba medica	317	204	180	82	42	23	9	3	860
Altri prati avvicendati	12	9	6	2	-	-	-	1	30
Erbai	9	4	3	1	-	1	-	-	18
Granoturco in erba	1	-	1	-	-	-	-	-	2
Granoturco a maturazione cerosa	5	3	1	-	-	1	-	-	10
Altri erbai monofiti di cereali	-	-	-	-	-	-	-	-	-
Altri erbai	3	1	1	1	-	-	-	-	6
Sementi	2	12	28	21	4	3	1	1	72
Terreni a riposo	25	39	43	13	7	6	5	4	142

Tavola 3.4 segue - Aziende con seminativi e relativa superficie investita per classe di superficie agricola utilizzata (SAU) e principali coltivazioni praticate (superficie in ettari) - TOTALE

	CLASSI DI SUPERFICIE AGRICOLA UTILIZZATA								
COLTIVAZIONI	Meno di 1	1 -- 2	2 -- 5	5 -- 10	10 -- 20	20 -- 50	50 -- 100	100 ed oltre	Totale
	SUPERFICIE INVESTITA								
SEMINATIVI	551,32	1.202,87	3.465,92	3.297,33	3.511,41	4.163,41	2.462,45	4.247,60	22.902,31
Cereali	215,28	610,89	1.883,04	1.720,24	1.765,24	1.861,16	1.085,17	831,35	9.972,37
Frumento tenero e spelta	120,24	379,07	1.179,88	1.128,37	1.067,35	1.106,87	771,79	508,71	6.262,28
Frumento duro	5,68	25,12	88,72	77,54	132,87	148,48	87,27	2,70	568,38
Segale	0,66	-	4,72	-	-	-	-	-	5,38
Orzo	56,50	144,51	400,92	372,29	454,52	429,65	192,41	201,70	2.252,50
Avena	1,98	3,40	12,87	3,90	1,50	10,00	5,34	-	38,99
Granoturco	21,61	42,53	107,81	42,19	30,50	7,29	2,33	31,00	285,26
Riso	-	-	-	-	-	-	-	-	-
Sorgo	8,31	15,21	80,97	88,37	57,40	112,56	26,03	87,24	476,09
Altri cereali	0,30	1,05	7,15	7,58	21,10	46,31	-	-	83,49
Legumi secchi	4,94	10,40	21,42	11,64	11,06	13,15	39,35	-	111,96
Patata	7,49	16,55	44,23	23,88	4,70	1,82	-	-	98,67
Barbabietola da zucchero	13,40	48,01	257,17	351,88	485,80	665,20	490,46	214,78	2.526,70
Piante sarchiate da foraggio	-	0,30	-	0,13	-	-	38,00	-	38,43
Piante industriali	6,06	7,51	59,08	97,42	104,35	118,16	82,31	191,68	666,57
Tabacco	-	-	-	-	-	-	-	-	-
Luppolo	-	-	-	-	-	-	-	-	-
Cotone	-	-	-	-	-	-	-	-	-
Lino	0,54	-	-	-	-	-	-	-	0,54
Canapa	-	-	-	-	-	-	-	-	-
Piante da semi oleosi	3,12	5,31	38,79	81,83	87,80	104,39	77,51	178,39	577,14
Colza e ravizzone	-	-	-	-	-	-	-	-	-
Girasole	2,52	4,58	32,46	73,50	84,80	96,89	69,02	163,47	527,24
Soia	-	-	-	2,00	-	-	-	14,92	16,92
Altre piante da semi oleosi	0,60	0,73	6,33	6,33	3,00	7,50	8,49	-	32,98
Piante aromatiche, medicinali e da condimento	1,21	2,20	7,85	4,50	6,00	-	-	-	21,76
Altre piante industriali	1,19	-	12,44	11,09	10,55	13,77	4,80	13,29	67,13
Ortive	109,69	138,22	379,63	215,52	146,39	44,02	87,68	30,05	1.151,20
In piena aria	87,75	127,18	358,95	204,89	142,96	24,97	87,68	29,69	1.064,07
In coltivazioni di pieno campo	56,24	94,26	260,51	129,48	88,13	21,94	82,98	29,69	763,23
Pomodoro da mensa	5,35	5,52	12,39	6,73	4,76	0,25	-	0,30	35,30
Pomodoro da industria	0,69	1,46	7,32	4,15	2,01	4,94	3,00	24,50	48,07
Altre ortive	50,20	87,28	240,80	118,60	81,36	16,75	79,98	4,89	679,86
In orti stabili o industriali	31,51	32,92	98,44	75,41	54,83	3,03	4,70	-	300,84
Pomodoro da mensa	1,12	0,69	5,95	1,96	-	-	-	-	9,72
Altre ortive	30,39	32,23	92,49	73,45	54,83	3,03	4,70	-	291,12
Protette	21,94	11,04	20,68	10,63	3,43	19,05	-	0,36	87,13
In serra	20,64	9,40	17,74	9,06	1,40	4,05	-	0,36	62,65
Pomodoro da mensa	1,17	1,16	1,44	0,62	0,13	-	-	-	4,52
Altre ortive	19,47	8,24	16,30	8,44	1,27	4,05	-	0,36	58,13
In tunnel, campane, ecc.	1,30	1,64	2,94	1,57	2,03	15,00	-	-	24,48
Fiori e piante ornamentali	4,85	2,25	5,44	0,15	12,92	-	-	1,00	26,61
In piena aria	1,90	1,07	1,84	-	12,24	-	-	0,50	17,55
Protetti	2,95	1,08	3,60	-	0,68	-	-	0,50	8,81
In serra	2,41	1,05	3,30	0,15	0,68	-	-	0,30	7,89
In tunnel, campane, ecc.	0,54	0,13	0,30	-	-	-	-	0,20	1,17
Piantine	2,26	2,56	5,10	-	0,36	-	-	-	10,28
Orticole	0,66	0,16	0,62	-	0,28	-	-	-	1,72
Floricole ed ornamentali	0,71	0,90	1,95	-	-	-	-	-	3,56
Altre piantine	0,89	1,50	2,53	-	0,08	-	-	-	5,00
Foraggiere avvicendate	171,70	298,21	672,28	739,48	854,17	1.338,06	584,58	2.872,07	7.530,55
Prati avvicendati	169,41	295,26	666,35	738,13	854,17	1.316,36	556,36	2.872,07	7.468,11
Erba medica	163,07	289,07	658,39	731,70	851,18	1.306,86	530,23	2.867,59	7.398,09
Altri prati avvicendati	6,34	6,19	7,96	6,43	2,99	9,50	26,13	4,48	70,02
Erbai	2,29	2,95	5,93	1,35	-	21,70	28,22	-	62,44
Granoturco in erba	0,05	-	2,10	-	-	-	-	-	2,15
Granoturco a maturazione cerosa	0,72	1,35	0,06	-	-	5,50	-	-	7,63
Altri erbai monofiti di cereali	-	-	-	-	-	16,20	-	-	16,20
Altri erbai	1,52	1,60	3,77	1,35	-	-	28,22	-	36,46
Sementi	2,59	16,13	61,38	81,61	99,12	50,12	16,75	29,15	356,85
Terreni a riposo	13,06	51,84	77,15	55,38	27,30	71,72	38,15	77,52	412,12

Tavola 3.4 segue - Aziende con seminativi e relativa superficie investita per classe di superficie agricola utilizzata (SAU) e principali coltivazioni praticate (superficie in ettari) - COLLINA

COLTIVAZIONI	CLASSI DI SUPERFICIE AGRICOLA UTILIZZATA								Totale
	Meno di 1	1 -- 2	2 -- 5	5 -- 10	10 -- 20	20 -- 50	50 -- 100	100 ed oltre	
	SUPERFICIE INVESTITA								
SEMINATIVI	157,34	399,18	1.491,47	1.908,21	2.365,11	2.768,57	1.540,94	1.161,04	11.791,86
Cereali	67,66	199,33	795,78	949,77	1.128,15	1.188,86	584,18	376,75	5.290,48
Frumento tenero e spelta	38,37	126,59	455,35	580,91	603,94	567,62	350,09	223,98	2.946,85
Frumento duro	3,60	16,66	58,90	63,84	126,19	130,89	76,54	2,70	479,32
Segale	0,01	-	0,30	-	-	-	-	-	0,31
Orzo	15,23	37,06	204,55	228,79	325,66	345,48	137,26	83,35	1.377,38
Avena	1,33	1,90	3,80	0,70	1,50	10,00	2,13	-	21,36
Granoturco	7,86	14,52	37,66	22,59	20,35	4,33	0,63	-	107,94
Riso	-	-	-	-	-	-	-	-	-
Sorgo	1,26	2,30	34,74	52,94	37,81	84,23	17,53	66,72	297,53
Altri cereali	-	0,30	0,48	-	12,70	46,31	-	-	59,79
Legumi secchi	1,32	0,69	8,84	10,37	5,31	11,15	39,35	-	77,03
Patata	2,05	4,59	7,54	6,33	0,90	1,82	-	-	23,23
Barbabietola da zucchero	2,39	8,91	91,13	194,09	330,97	288,41	301,80	102,63	1.320,33
Piante sarchiate da foraggio	-	-	-	0,13	-	-	-	-	0,13
Piante industriali	2,64	0,73	39,14	77,35	91,07	116,36	64,81	38,68	430,78
Tabacco	-	-	-	-	-	-	-	-	-
Luppolo	-	-	-	-	-	-	-	-	-
Cotone	-	-	-	-	-	-	-	-	-
Lino	-	-	-	-	-	-	-	-	-
Canapa	-	-	-	-	-	-	-	-	-
Piante da semi oleosi	1,30	0,73	29,55	63,76	76,52	102,59	60,01	25,39	359,85
Colza e ravizzone	-	-	-	-	-	-	-	-	-
Girasole	0,70	-	23,22	57,43	73,52	95,09	51,52	25,39	326,87
Soia	-	-	-	-	-	-	-	-	-
Altre piante da semi oleosi	0,60	0,73	6,33	6,33	3,00	7,50	8,49	-	32,98
Piante aromatiche, medicinali e da condimento	0,20	-	0,10	4,50	4,00	-	-	-	8,80
Altre piante industriali	1,14	-	9,49	9,09	10,55	13,77	4,80	13,29	62,13
Ortive	6,03	8,99	35,38	26,08	29,85	27,91	79,87	19,05	233,16
In piena aria	5,65	8,62	33,03	24,54	29,85	8,86	79,87	18,69	209,11
In coltivazioni di pieno campo	3,72	4,72	22,62	19,59	22,16	6,01	79,87	18,69	177,38
Pomodoro da mensa	0,37	0,20	2,77	4,00	3,73	0,25	-	0,30	11,62
Pomodoro da industria	0,02	0,15	2,50	1,20	2,01	3,50	-	13,50	22,88
Altre ortive	3,33	4,37	17,35	14,39	16,42	2,26	79,87	4,89	142,88
In orti stabili o industriali	1,93	3,90	10,41	4,95	7,69	2,85	-	-	31,73
Pomodoro da mensa	0,25	-	-	1,10	-	-	-	-	1,35
Altre ortive	1,68	3,90	10,41	3,85	7,69	2,85	-	-	30,38
Protette	0,38	0,37	2,35	1,54	-	19,05	-	0,36	24,05
In serra	0,38	0,30	2,35	0,54	-	4,05	-	0,36	7,98
Pomodoro da mensa	0,03	0,30	-	0,04	-	-	-	-	0,37
Altre ortive	0,35	-	2,35	0,50	-	4,05	-	0,36	7,61
In tunnel, campane, ecc.	-	0,07	-	1,00	-	15,00	-	-	16,07
Fiori e piante ornamentali	0,83	0,10	-	-	-	-	-	1,00	1,93
In piena aria	0,79	-	-	-	-	-	-	0,50	1,29
Protetti	0,04	-	-	-	-	-	-	0,50	0,54
In serra	0,04	-	-	-	-	-	-	0,30	0,34
In tunnel, campane, ecc.	-	0,10	-	-	-	-	-	0,20	0,30
Piantine	1,49	1,00	0,05	-	-	-	-	-	2,54
Orticole	-	-	0,05	-	-	-	-	-	0,05
Floricole ed ornamentali	0,65	0,30	-	-	-	-	-	-	0,95
Altre piantine	0,84	0,70	-	-	-	-	-	-	1,54
Foraggiere avvicendate	65,08	141,09	446,93	562,70	683,44	1.059,83	444,95	602,73	4.006,75
Prati avvicendati	64,99	140,99	445,06	561,90	683,44	1.040,63	416,73	602,73	3.956,47
Erba medica	63,84	140,29	442,60	556,40	680,45	1.031,13	390,60	602,73	3.908,04
Altri prati avvicendati	1,15	0,70	2,46	5,50	2,99	9,50	26,13	-	48,43
Erbai	0,09	0,10	1,87	0,80	-	19,20	28,22	-	50,28
Granoturco in erba	-	-	1,10	-	-	-	-	-	1,10
Granoturco a maturazione cerosa	0,09	0,10	-	-	-	3,00	-	-	3,19
Altri erbai monofiti di cereali	-	-	-	-	-	16,20	-	-	16,20
Altri erbai	-	-	0,77	0,80	-	-	28,22	-	29,79
Sementi	1,55	7,61	27,51	49,04	87,22	33,54	12,95	8,00	227,42
Terreni a riposo	6,30	26,14	39,17	32,35	8,20	40,69	13,03	12,20	178,08

Tavola 3.4 segue - Aziende con seminativi e relativa superficie investita per classe di superficie agricola utilizzata (SAU) e principali coltivazioni praticate (superficie in ettari) - PIANURA

	CLASSI DI SUPERFICIE AGRICOLA UTILIZZATA								
COLTIVAZIONI	Meno di 1	1 -- 2	2 -- 5	5 -- 10	10 -- 20	20 -- 50	50 -- 100	100 ed oltre	Totale
	SUPERFICIE INVESTITA								
SEMINATIVI	393,98	803,69	1.974,45	1.389,12	1.146,30	1.394,84	921,51	3.086,56	11.110,45
Cereali	147,62	411,56	1.087,26	770,47	637,09	672,30	500,99	454,60	4.681,89
Frumento tenero e spelta	81,87	252,48	724,53	547,46	463,41	539,25	421,70	284,73	3.315,43
Frumento duro	2,08	8,46	29,82	13,70	6,68	17,59	10,73	-	89,06
Segale	0,65	-	4,42	-	-	-	-	-	5,07
Orzo	41,27	107,45	196,37	143,50	128,86	84,17	55,15	118,35	875,12
Avena	0,65	1,50	9,07	3,20	-	-	3,21	-	17,63
Granoturco	13,75	28,01	70,15	19,60	10,15	2,96	1,70	31,00	177,32
Riso	-	-	-	-	-	-	-	-	-
Sorgo	7,05	12,91	46,23	35,43	19,59	28,33	8,50	20,52	178,56
Altri cereali	0,30	0,75	6,67	7,58	8,40	-	-	-	23,70
Legumi secchi	3,62	9,71	12,58	1,27	5,75	2,00	-	-	34,93
Patata	5,44	11,96	36,69	17,55	3,80	-	-	-	75,44
Barbabetola da zucchero	11,01	39,10	166,04	157,79	154,83	376,79	188,66	112,15	1.206,37
Piante sarchiate da foraggio	-	0,30	-	-	-	-	38,00	-	38,30
Piante industriali	3,42	6,78	19,94	20,07	13,28	1,80	17,50	153,00	235,79
Tabacco	-	-	-	-	-	-	-	-	-
Luppolo	-	-	-	-	-	-	-	-	-
Cotone	-	-	-	-	-	-	-	-	-
Lino	0,54	-	-	-	-	-	-	-	0,54
Canapa	-	-	-	-	-	-	-	-	-
Piante da semi oleosi	1,82	4,58	9,24	18,07	11,28	1,80	17,50	153,00	217,29
Colza e ravizzone	-	-	-	-	-	-	-	-	-
Girasole	1,82	4,58	9,24	16,07	11,28	1,80	17,50	138,08	200,37
Soia	-	-	-	2,00	-	-	-	14,92	16,92
Altre piante da semi oleosi	-	-	-	-	-	-	-	-	-
Piante aromatiche, medicinali e da condimento	1,01	2,20	7,75	-	2,00	-	-	-	12,96
Altre piante industriali	0,05	-	2,95	2,00	-	-	-	-	5,00
Ortive	103,66	129,23	344,25	189,44	116,54	16,11	7,81	11,00	918,04
In piena aria	82,10	118,56	325,92	180,35	113,11	16,11	7,81	11,00	854,96
In coltivazioni di pieno campo	52,52	89,54	237,89	109,89	65,97	15,93	3,11	11,00	585,85
Pomodoro da mensa	4,98	5,32	9,62	2,73	1,03	-	-	-	23,68
Pomodoro da industria	0,67	1,31	4,82	2,95	-	1,44	3,00	11,00	25,19
Altre ortive	46,87	82,91	223,45	104,21	64,94	14,49	0,11	-	536,98
In orti stabili o industriali	29,58	29,02	88,03	70,46	47,14	0,18	4,70	-	269,11
Pomodoro da mensa	0,87	0,69	5,95	0,86	-	-	-	-	8,37
Altre ortive	28,71	28,33	82,08	69,60	47,14	0,18	4,70	-	260,74
Protette	21,56	10,67	18,33	9,09	3,43	-	-	-	63,08
In serra	20,26	9,10	15,39	8,52	1,40	-	-	-	54,67
Pomodoro da mensa	1,14	0,86	1,44	0,58	0,13	-	-	-	4,15
Altre ortive	19,12	8,24	13,95	7,94	1,27	-	-	-	50,52
In tunnel, campane, ecc.	1,30	1,57	2,94	0,57	2,03	-	-	-	8,41
Fiori e piante ornamentali	4,02	2,15	5,44	0,15	12,92	-	-	-	24,68
In piena aria	1,11	1,07	1,84	-	12,24	-	-	-	16,26
Protetti	2,91	1,08	3,60	-	0,68	-	-	-	8,27
In serra	2,37	1,05	3,30	0,15	0,68	-	-	-	7,55
In tunnel, campane, ecc.	0,54	0,03	0,30	-	-	-	-	-	0,87
Piantine	0,77	1,56	5,05	-	0,36	-	-	-	7,74
Orticole	0,66	0,16	0,57	-	0,28	-	-	-	1,67
Floricole ed ornamentali	0,06	0,60	1,95	-	-	-	-	-	2,61
Altre piantine	0,05	0,80	2,53	-	0,08	-	-	-	3,46
Foraggiere avvicendate	106,62	157,12	225,35	176,78	170,73	278,23	139,63	2.269,34	3.523,80
Prati avvicendati	104,42	154,27	221,29	176,23	170,73	275,73	139,63	2.269,34	3.511,64
Erba medica	99,23	148,78	215,79	175,30	170,73	275,73	139,63	2.264,86	3.490,05
Altri prati avvicendati	5,19	5,49	5,50	0,93	-	-	-	4,48	21,59
Erbai	2,20	2,85	4,06	0,55	-	2,50	-	-	12,16
Granoturco in erba	0,05	-	1,00	-	-	-	-	-	1,05
Granoturco a maturazione cerosa	0,63	1,25	0,06	-	-	2,50	-	-	4,44
Altri erbai monofiti di cereali	-	-	-	-	-	-	-	-	-
Altri erbai	1,52	1,60	3,00	0,55	-	-	-	-	6,67
Sementi	1,04	8,52	33,87	32,57	11,90	16,58	3,80	21,15	129,43
Terreni a riposo	6,76	25,70	37,98	23,03	19,10	31,03	25,12	65,32	234,04

Tavola 3.5 - Aziende con coltivazioni legnose agrarie e relativa superficie investita per le principali coltivazioni praticate e per classe di superficie agricola utilizzata (SAU) (superficie in ettari)

	CLASSI DI SUPERFICIE AGRICOLA UTILIZZATA								
COLTIVAZIONI	Meno di 1	1 -- 2	2 -- 5	5 -- 10	10 -- 20	20 -- 50	50 -- 100	100 ed oltre	Totale
AZIENDE									
COLTIVAZIONI LEGNOSE AGRARIE	1.374	1.028	1.257	546	271	128	33	13	4.650
Vite	1.107	818	1.011	457	231	112	29	11	3.776
Olivo per la produzioe di olive	595	508	686	330	183	83	25	10	2.420
Da tavola	31	22	18	12	4	1	3	-	91
Per olio	565	487	668	318	179	82	22	10	2.331
Agrumi	-	-	-	-	-	-	-	-	-
Arancio	-	-	-	-	-	-	-	-	-
Mandarino	-	-	-	-	-	-	-	-	-
Clementina e suoi ibridi	-	-	-	-	-	-	-	-	-
Limone	-	-	-	-	-	-	-	-	-
Altri agrumi	-	-	-	-	-	-	-	-	-
Fruttiferi	373	277	331	132	53	26	7	4	1.203
Frutta fresca di origine temperata	352	259	305	120	47	21	6	4	1.114
Melo	114	67	55	27	6	8	-	-	277
Pero	69	52	27	21	4	7	-	1	181
Pesco	131	126	161	72	23	10	2	2	527
Nettarina (pesca noce)	7	18	25	19	5	3	1	1	79
Albicocco	84	64	77	40	20	11	2	1	299
Altra frutta	288	176	203	75	34	10	5	4	795
Frutta fresca di origine sub-tropicale	21	21	32	14	7	6	1	1	103
Actinidia (kiwi)	15	18	28	11	7	5	1	1	86
Altra frutta	7	4	5	4	-	1	-	-	21
Frutta a guscio	37	22	27	17	9	2	1	1	116
Mandorlo	7	6	6	3	1	-	-	-	23
Nocciolo	7	6	6	2	2	1	-	-	24
Castagno	1	1	4	3	-	-	-	-	9
Altra frutta	28	15	15	10	6	1	1	1	77
Vivai	5	6	9	6	4	1	-	-	31
Fruttiferi	1	1	1	-	1	-	-	-	4
Piante ornamentali	4	4	7	1	2	-	-	-	18
Altri	2	2	5	5	2	1	-	-	17
SUPERFICIE INVESTITA									
COLTIVAZIONI LEGNOSE AGRARIE	383,05	589,60	1.277,04	1.045,45	838,54	593,39	298,19	235,02	5.260,28
Vite	227,69	302,44	615,03	579,33	516,99	445,99	246,28	165,94	3.099,69
Olivo per la produzioe di olive	106,67	192,28	413,35	268,53	180,29	97,44	38,15	16,79	1.313,50
Da tavola	2,99	9,89	5,24	4,20	6,30	0,50	8,49	-	37,61
Per olio	103,68	182,39	408,11	264,33	173,99	96,94	29,66	16,79	1.275,89
Agrumi	-	-	-	-	-	-	-	-	-
Arancio	-	-	-	-	-	-	-	-	-
Mandarino	-	-	-	-	-	-	-	-	-
Clementina e suoi ibridi	-	-	-	-	-	-	-	-	-
Limone	-	-	-	-	-	-	-	-	-
Altri agrumi	-	-	-	-	-	-	-	-	-
Fruttiferi	47,44	91,22	235,18	189,92	129,37	43,96	13,76	52,29	803,14
Frutta fresca di origine temperata	38,48	76,78	209,96	162,64	108,30	33,78	12,68	46,38	689,00
Melo	3,58	4,62	17,98	9,83	1,94	2,84	-	-	40,79
Pero	1,81	2,17	2,50	7,58	3,43	0,48	-	3,80	21,77
Pesco	9,49	35,80	95,14	82,63	27,04	11,03	3,95	23,61	288,69
Nettarina (pesca noce)	1,05	3,40	12,01	13,37	5,05	0,79	1,00	1,00	37,67
Albicocco	2,62	4,33	23,79	18,95	34,62	7,59	3,00	2,60	97,50
Altra frutta	19,93	26,46	58,54	30,28	36,22	11,05	4,73	15,37	202,58
Frutta fresca di origine sub-tropicale	4,64	9,47	16,23	13,88	13,75	8,66	1,00	5,81	73,44
Actinidia (kiwi)	4,29	9,01	15,69	8,93	13,75	8,64	1,00	5,81	67,12
Altra frutta	0,35	0,46	0,54	4,95	-	0,02	-	-	6,32
Frutta a guscio	4,32	4,97	8,99	13,40	7,32	1,52	0,08	0,10	40,70
Mandorlo	0,17	0,34	0,18	0,20	0,01	-	-	-	0,90
Nocciolo	0,59	1,00	3,14	1,20	0,90	0,02	-	-	6,85
Castagno	0,30	0,40	1,76	7,70	-	-	-	-	10,16
Altra frutta	3,26	3,23	3,91	4,30	6,41	1,50	0,08	0,10	22,79
Vivai	0,74	3,61	12,02	7,47	11,89	6,00	-	-	41,73
Fruttiferi	0,08	0,10	0,10	-	0,10	-	-	-	0,38
Piante ornamentali	0,56	3,21	6,77	2,77	8,36	-	-	-	21,67
Altri	0,10	0,30	5,15	4,70	3,43	6,00	-	-	19,68

Tavola 3.6 - Aziende con superficie irrigabile per classe di superficie irrigabile, classe di superficie totale, classe di superficie agricola utilizzata (SAU) e zona altimetrica (superficie in ettari)

CLASSI DI SUPERFICIE TOTALE	CLASSI DI SUPERFICIE IRRIGABILE								Totale
CLASSI DI SAU	Meno di 1	1 -- 2	2 -- 5	5 -- 10	10 -- 20	20 -- 50	50--100	100 ed oltre	
ZONE ALTIMETRICHE									
AZIENDE									
CLASSI DI SUPERFICIE TOTALE									
Meno di 1 ettaro	383	-	-	-	-	-	-	-	383
1 -- 2	183	140	-	-	-	-	-	-	323
2 -- 3	79	71	68	-	-	-	-	-	218
3 -- 5	53	53	149	-	-	-	-	-	255
5 -- 10	24	20	57	48	-	-	-	-	149
10 -- 20	16	7	14	13	17	-	-	-	67
20 -- 30	3	1	4	2	4	1	-	-	15
30 -- 50	2	1	2	6	2	2	-	-	15
50 -- 100	2	-	1	1	1	2	-	-	7
100 ed oltre	-	1	1	-	1	2	2	-	7
TOTALE	745	294	296	70	25	7	2	-	1.439
CLASSI DI SAU									
Meno di 1 ettaro	464	-	-	-	-	-	-	-	464
1 -- 2	134	171	-	-	-	-	-	-	305
2 -- 3	57	57	89	-	-	-	-	-	203
3 -- 5	50	40	153	-	-	-	-	-	243
5 -- 10	19	16	35	51	-	-	-	-	121
10 -- 20	14	7	12	10	19	-	-	-	62
20 -- 30	3	1	3	4	3	2	-	-	16
30 -- 50	3	1	2	4	2	1	-	-	13
50 -- 100	1	1	1	1	-	2	-	-	6
100 ed oltre	-	-	1	-	1	2	2	-	6
TOTALE	745	294	296	70	25	7	2	-	1.439
ZONE ALTIMETRICHE									
Montagna	-	-	-	-	-	-	-	-	-
Collina	67	27	36	13	6	2	-	-	151
Pianura	678	267	260	57	19	5	2	-	1.288
TOTALE	745	294	296	70	25	7	2	-	1.439
SUPERFICIE IRRIGABILE									
CLASSI DI SUPERFICIE TOTALE									
Meno di 1 ettaro	103,67	-	-	-	-	-	-	-	103,67
1 -- 2	77,28	176,80	-	-	-	-	-	-	254,08
2 -- 3	28,21	103,72	152,60	-	-	-	-	-	284,53
3 -- 5	20,30	70,03	464,31	-	-	-	-	-	554,64
5 -- 10	8,12	25,60	190,12	307,07	-	-	-	-	530,91
10 -- 20	7,55	8,98	46,03	89,17	217,07	-	-	-	368,80
20 -- 30	0,81	1,50	10,77	12,00	58,93	24,00	-	-	108,01
30 -- 50	0,34	1,48	6,68	34,70	22,30	51,70	-	-	117,20
50 -- 100	0,70	-	3,50	6,00	19,00	55,71	-	-	84,91
100 ed oltre	-	1,70	3,00	-	12,00	60,00	141,00	-	217,70
TOTALE	246,98	389,81	877,01	448,94	329,30	191,41	141,00	-	2.624,45
CLASSI DI SAU									
Meno di 1 ettaro	143,07	-	-	-	-	-	-	-	143,07
1 -- 2	46,61	226,95	-	-	-	-	-	-	273,56
2 -- 3	22,86	77,08	205,15	-	-	-	-	-	305,09
3 -- 5	19,64	51,22	505,07	-	-	-	-	-	575,93
5 -- 10	6,70	20,90	106,93	328,67	-	-	-	-	463,20
10 -- 20	6,25	8,98	38,38	67,57	243,00	-	-	-	364,18
20 -- 30	0,81	1,50	8,30	22,00	45,00	44,00	-	-	121,61
30 -- 50	0,94	1,48	6,68	24,70	29,30	31,70	-	-	94,80
50 -- 100	0,10	1,70	3,50	6,00	-	55,71	-	-	67,01
100 ed oltre	-	-	3,00	-	12,00	60,00	141,00	-	216,00
TOTALE	246,98	389,81	877,01	448,94	329,30	191,41	141,00	-	2.624,45
ZONE ALTIMETRICHE									
Montagna	-	-	-	-	-	-	-	-	-
Collina	30,43	35,98	102,50	82,13	86,14	50,00	-	-	387,18
Pianura	216,55	353,83	774,51	366,81	243,16	141,41	141,00	-	2.237,27
TOTALE	246,98	389,81	877,01	448,94	329,30	191,41	141,00	-	2.624,45

Tavola 3.7 - Aziende con allevamenti e relativo numero di capi per specie di bestiame, classe di superficie totale e classe di superficie agricola utilizzata (SAU)

CLASSI DI SUPERFICIE TOTALE CLASSI DI SAU	SPECIE DI BESTIAME								
	Bovini	Bufalini	Ovini	Caprini	Equini	Suini	Allevamenti avicoli	Conigli	Struzzi
AZIENDE									
CLASSI DI SUPERFICIE TOTALE (in ettari)									
Meno di 1 ettaro	14	-	16	18	14	14	706	380	2
1 -- 2	27	-	10	22	28	51	755	400	3
2 -- 3	26	-	8	17	12	45	427	227	-
3 -- 5	53	-	17	19	22	76	476	284	7
5 -- 10	92	-	24	19	27	78	419	255	1
10 -- 20	44	-	13	10	20	50	180	112	2
20 -- 30	19	-	8	3	8	22	56	32	-
30 -- 50	14	-	11	4	8	14	35	21	-
50 -- 100	14	-	6	-	3	13	24	12	-
100 ed oltre	2	-	2	-	4	2	5	2	-
TOTALE	305	-	115	112	146	365	3.083	1.725	15
CLASSI DI SAU (in ettari)									
Senza superficie	-	-	-	1	-	-	1	1	-
Meno di 1 ettaro	23	-	19	24	23	25	931	489	3
1 -- 2	22	-	12	20	25	53	698	371	2
2 -- 3	32	-	9	16	11	46	395	223	2
3 -- 5	53	-	19	20	21	80	443	267	5
5 -- 10	89	-	20	17	31	67	354	216	2
10 -- 20	44	-	12	8	14	54	169	110	1
20 -- 30	14	-	8	2	8	14	37	17	-
30 -- 50	17	-	11	4	8	17	37	24	-
50 -- 100	9	-	4	-	3	7	16	6	-
100 ed oltre	2	-	1	-	2	2	2	1	-
TOTALE	305	-	115	112	146	365	3.083	1.725	15
CAPI									
CLASSI DI SUPERFICIE TOTALE (in ettari)									
Meno di 1 ettaro	40	-	248	61	36	138	37.850	22.593	5
1 -- 2	155	-	57	93	90	276	117.554	3.680	106
2 -- 3	72	-	36	82	41	649	107.972	2.191	-
3 -- 5	292	-	181	79	84	333	230.597	2.873	977
5 -- 10	433	-	219	107	113	299	173.549	4.728	14
10 -- 20	420	-	818	58	217	2.613	176.097	9.791	240
20 -- 30	790	-	805	15	51	10.605	51.966	346	-
30 -- 50	473	-	988	18	58	70	106.344	267	-
50 -- 100	578	-	1.698	-	28	136	27.649	211	-
100 ed oltre	411	-	810	-	116	546	70.308	54	-
TOTALE	3.664	-	5.860	513	834	15.665	1.099.886	46.734	1.342
CLASSI DI SAU (in ettari)									
Senza superficie	-	-	-	5	-	-	72.300	13.000	-
Meno di 1 ettaro	114	-	255	81	70	834	52.748	10.575	103
1 -- 2	89	-	79	116	67	156	133.325	3.477	8
2 -- 3	101	-	38	52	48	2.503	83.161	2.087	61
3 -- 5	288	-	210	106	78	345	316.779	2.844	916
5 -- 10	489	-	210	72	141	274	210.667	4.392	154
10 -- 20	451	-	870	56	180	10.751	25.703	9.689	100
20 -- 30	755	-	800	7	79	88	61.170	190	-
30 -- 50	673	-	924	18	55	134	46.374	300	-
50 -- 100	293	-	1.674	-	11	34	97.603	160	-
100 ed oltre	411	-	800	-	105	546	56	20	-
TOTALE	3.664	-	5.860	513	834	15.665	1.099.886	46.734	1.342

Tavola 3.8 - Aziende con bovini e relativo numero di capi per classe di capi, classe di superficie totale e classe di superficie agricola utilizzata (SAU)

CLASSI DI SUPERFICIE TOTALE CLASSI DI SAU	CLASSI DI CAPI										Totale
	1 -- 2	3 -- 5	6 -- 9	10 -- 19	20 -- 49	50 -- 99	100 -- 499	500 -- 999	1000 -- 1999	2000 ed oltre	
AZIENDE											
CLASSI DI SUPERFICIE TOTALE (in ettari)											
Meno di 1 ettaro	10	2	1	1	-	-	-	-	-	-	14
1 -- 2	15	6	2	2	2	-	-	-	-	-	27
2 -- 3	18	6	1	1	-	-	-	-	-	-	26
3 -- 5	22	21	3	6	-	-	1	-	-	-	53
5 -- 10	44	26	13	5	4	-	-	-	-	-	92
10 -- 20	14	9	8	7	4	2	-	-	-	-	44
20 -- 30	3	1	3	2	3	4	3	-	-	-	19
30 -- 50	2	2	1	1	4	4	-	-	-	-	14
50 -- 100	2	3	-	-	4	4	1	-	-	-	14
100 ed oltre	-	-	-	-	-	1	1	-	-	-	2
TOTALE	130	76	32	25	21	15	6	-	-	-	305
CLASSI DI SAU (in ettari)											
Senza superficie	-	-	-	-	-	-	-	-	-	-	-
Meno di 1 ettaro	14	5	1	2	1	-	-	-	-	-	23
1 -- 2	14	4	2	1	1	-	-	-	-	-	22
2 -- 3	20	8	2	2	-	-	-	-	-	-	32
3 -- 5	23	20	4	5	-	-	1	-	-	-	53
5 -- 10	40	26	12	6	4	1	-	-	-	-	89
10 -- 20	13	8	8	7	7	1	-	-	-	-	44
20 -- 30	2	-	2	1	2	4	3	-	-	-	14
30 -- 50	2	3	1	1	3	7	-	-	-	-	17
50 -- 100	2	2	-	-	3	1	1	-	-	-	9
100 ed oltre	-	-	-	-	-	1	1	-	-	-	2
TOTALE	130	76	32	25	21	15	6	-	-	-	305
CAPI											
CLASSI DI SUPERFICIE TOTALE (in ettari)											
Meno di 1 ettaro	16	7	7	10	-	-	-	-	-	-	40
1 -- 2	22	18	15	24	76	-	-	-	-	-	155
2 -- 3	29	21	7	15	-	-	-	-	-	-	72
3 -- 5	33	74	23	62	-	-	100	-	-	-	292
5 -- 10	73	100	90	68	102	-	-	-	-	-	433
10 -- 20	21	37	57	85	100	120	-	-	-	-	420
20 -- 30	5	5	26	35	88	239	392	-	-	-	790
30 -- 50	3	10	8	16	153	283	-	-	-	-	473
50 -- 100	3	11	-	-	112	328	124	-	-	-	578
100 ed oltre	-	-	-	-	-	93	318	-	-	-	411
TOTALE	205	283	233	315	631	1.063	934	-	-	-	3.664
CLASSI DI SAU (in ettari)											
Senza superficie	-	-	-	-	-	-	-	-	-	-	-
Meno di 1 ettaro	22	16	7	23	46	-	-	-	-	-	114
1 -- 2	21	12	15	11	30	-	-	-	-	-	89
2 -- 3	32	30	14	25	-	-	-	-	-	-	101
3 -- 5	35	70	31	52	-	-	100	-	-	-	288
5 -- 10	65	101	81	80	102	60	-	-	-	-	489
10 -- 20	21	33	60	89	188	60	-	-	-	-	451
20 -- 30	3	-	17	19	85	239	392	-	-	-	755
30 -- 50	3	14	8	16	88	544	-	-	-	-	673
50 -- 100	3	7	-	-	92	67	124	-	-	-	293
100 ed oltre	-	-	-	-	-	93	318	-	-	-	411
TOTALE	205	283	233	315	631	1.063	934	-	-	-	3.664

Tavola 3.9 - Aziende con vacche da latte e relativo numero di capi per classe di capi, classe di superficie totale e classe di superficie agricola utilizzata (SAU)

CLASSI DI SUPERFICIE TOTALE CLASSI DI SAU	CLASSI DI CAPI										Totale
	1 -- 2	3 -- 5	6 -- 9	10 -- 19	20 -- 49	50 -- 99	100 -- 499	500 -- 999	1000 -- 1999	2000 ed oltre	
AZIENDE											
CLASSI DI SUPERFICIE TOTALE (in ettari)											
Meno di 1 ettaro	-	-	-	-	-	-	-	-	-	-	-
1 -- 2	1	1	-	-	-	-	-	-	-	-	2
2 -- 3	-	-	-	-	-	-	-	-	-	-	-
3 -- 5	-	1	-	-	-	-	-	-	-	-	1
5 -- 10	4	1	-	1	-	-	-	-	-	-	6
10 -- 20	1	1	-	-	-	-	-	-	-	-	2
20 -- 30	-	-	-	1	-	2	-	-	-	-	3
30 -- 50	-	-	-	-	2	-	-	-	-	-	2
50 -- 100	2	-	-	-	1	2	-	-	-	-	5
100 ed oltre	-	-	-	-	-	-	1	-	-	-	1
TOTALE	8	4	-	2	3	4	1	-	-	-	22
CLASSI DI SAU (in ettari)											
Senza superficie	-	-	-	-	-	-	-	-	-	-	-
Meno di 1 ettaro	-	-	-	-	-	-	-	-	-	-	-
1 -- 2	1	1	-	-	-	-	-	-	-	-	2
2 -- 3	-	-	-	-	-	-	-	-	-	-	-
3 -- 5	2	1	-	-	-	-	-	-	-	-	3
5 -- 10	2	2	-	1	-	-	-	-	-	-	5
10 -- 20	1	-	-	1	-	-	-	-	-	-	2
20 -- 30	-	-	-	-	1	2	-	-	-	-	3
30 -- 50	-	-	-	-	1	1	-	-	-	-	2
50 -- 100	2	-	-	-	1	1	-	-	-	-	4
100 ed oltre	-	-	-	-	-	-	1	-	-	-	1
TOTALE	8	4	-	2	3	4	1	-	-	-	22
CAPI											
CLASSI DI SUPERFICIE TOTALE (in ettari)											
Meno di 1 ettaro	-	-	-	-	-	-	-	-	-	-	-
1 -- 2	1	3	-	-	-	-	-	-	-	-	4
2 -- 3	-	-	-	-	-	-	-	-	-	-	-
3 -- 5	-	4	-	-	-	-	-	-	-	-	4
5 -- 10	5	5	-	13	-	-	-	-	-	-	23
10 -- 20	2	3	-	-	-	-	-	-	-	-	5
20 -- 30	-	-	-	10	-	122	-	-	-	-	132
30 -- 50	-	-	-	-	65	-	-	-	-	-	65
50 -- 100	2	-	-	-	32	112	-	-	-	-	146
100 ed oltre	-	-	-	-	-	-	129	-	-	-	129
TOTALE	10	15	-	23	97	234	129	-	-	-	508
CLASSI DI SAU (in ettari)											
Senza superficie	-	-	-	-	-	-	-	-	-	-	-
Meno di 1 ettaro	-	-	-	-	-	-	-	-	-	-	-
1 -- 2	1	3	-	-	-	-	-	-	-	-	4
2 -- 3	-	-	-	-	-	-	-	-	-	-	-
3 -- 5	2	4	-	-	-	-	-	-	-	-	6
5 -- 10	3	8	-	13	-	-	-	-	-	-	24
10 -- 20	2	-	-	10	-	-	-	-	-	-	12
20 -- 30	-	-	-	-	25	122	-	-	-	-	147
30 -- 50	-	-	-	-	40	50	-	-	-	-	90
50 -- 100	2	-	-	-	32	62	-	-	-	-	96
100 ed oltre	-	-	-	-	-	-	129	-	-	-	129
TOTALE	10	15	-	23	97	234	129	-	-	-	508

Tavola 3.10 - Aziende con suini e relativo numero di capi per classe di capi, classe di superficie totale e classe di superficie agricola utilizzata (SAU)

CLASSI DI SUPERFICIE TOTALE CLASSI DI SAU	CLASSI DI CAPI									Totale
	1 -- 2	3 -- 5	6 -- 9	10 -- 19	20 -- 49	50 -- 99	100 -- 499	500 -- 999	1000 ed oltre	
AZIENDE										
CLASSI DI SUPERFICIE TOTALE (in ettari)										
Meno di 1 ettaro	9	2	1	-	1	1	-	-	-	14
1 -- 2	42	4	2	1	1	-	1	-	-	51
2 -- 3	34	8	1	1	-	-	-	1	-	45
3 -- 5	51	19	2	2	-	2	-	-	-	76
5 -- 10	54	18	4	-	-	2	-	-	-	78
10 -- 20	25	17	3	3	1	-	-	-	1	50
20 -- 30	13	3	4	1	-	-	-	-	1	22
30 -- 50	7	5	1	-	1	-	-	-	-	14
50 -- 100	7	3	-	1	1	1	-	-	-	13
100 ed oltre	1	-	-	-	-	-	-	1	-	2
TOTALE	243	79	18	9	5	6	1	2	2	365
CLASSI DI SAU (in ettari)										
Meno di 1 ettaro	18	2	1	-	1	1	1	1	-	25
1 -- 2	42	6	3	1	1	-	-	-	-	53
2 -- 3	33	11	-	1	-	-	-	-	1	46
3 -- 5	54	19	3	2	-	2	-	-	-	80
5 -- 10	47	14	4	-	-	2	-	-	-	67
10 -- 20	28	17	4	3	1	-	-	-	1	54
20 -- 30	8	2	2	1	1	-	-	-	-	14
30 -- 50	7	7	1	1	-	1	-	-	-	17
50 -- 100	5	1	-	-	1	-	-	-	-	7
100 ed oltre	1	-	-	-	-	-	-	1	-	2
TOTALE	243	79	18	9	5	6	1	2	2	365
CAPI										
CLASSI DI SUPERFICIE TOTALE (in ettari)										
Meno di 1 ettaro	14	7	7	-	45	65	-	-	-	138
1 -- 2	64	14	13	10	41	-	134	-	-	276
2 -- 3	52	29	6	12	-	-	-	550	-	649
3 -- 5	82	70	16	22	-	143	-	-	-	333
5 -- 10	90	71	25	-	-	113	-	-	-	299
10 -- 20	44	64	22	34	49	-	-	-	2.400	2.613
20 -- 30	25	9	31	15	-	-	-	-	10.525	10.605
30 -- 50	11	18	7	-	34	-	-	-	-	70
50 -- 100	13	11	-	11	20	81	-	-	-	136
100 ed oltre	2	-	-	-	-	-	-	544	-	546
TOTALE	397	293	127	104	189	402	134	1.094	12.925	15.665
CLASSI DI SAU (in ettari)										
Meno di 1 ettaro	26	7	7	-	45	65	134	550	-	834
1 -- 2	66	20	19	10	41	-	-	-	-	156
2 -- 3	52	39	-	12	-	-	-	-	2.400	2.503
3 -- 5	86	72	22	22	-	143	-	-	-	345
5 -- 10	78	56	27	-	-	113	-	-	-	274
10 -- 20	52	64	27	34	49	-	-	-	10.525	10.751
20 -- 30	15	6	18	15	34	-	-	-	-	88
30 -- 50	10	25	7	11	-	81	-	-	-	134
50 -- 100	10	4	-	-	20	-	-	-	-	34
100 ed oltre	2	-	-	-	-	-	-	544	-	546
TOTALE	397	293	127	104	189	402	134	1.094	12.925	15.665

Tavola 3.11 - Aziende con ovini e relativo numero di capi per classe di capi, classe di superficie totale e classe di superficie agricola utilizzata (SAU)

CLASSI DI SUPERFICIE TOTALE CLASSI DI SAU	CLASSI DI CAPI										Totale
	1 -- 2	3 -- 9	10 -- 19	20 -- 49	50 -- 99	100 -- 499	500 -- 999	1000 -- 2999	3000 -- 4999	5000 ed oltre	
AZIENDE											
CLASSI DI SUPERFICIE TOTALE (in ettari)											
Meno di 1 ettaro	4	6	4	-	1	1	-	-	-	-	16
1 -- 2	4	4	1	1	-	-	-	-	-	-	10
2 -- 3	4	2	2	-	-	-	-	-	-	-	8
3 -- 5	3	8	2	4	-	-	-	-	-	-	17
5 -- 10	2	16	5	-	1	-	-	-	-	-	24
10 -- 20	-	4	4	2	-	3	-	-	-	-	13
20 -- 30	-	4	-	-	1	3	-	-	-	-	8
30 -- 50	1	3	2	-	1	4	-	-	-	-	11
50 -- 100	-	-	3	-	-	1	2	-	-	-	6
100 ed oltre	-	-	1	-	-	-	1	-	-	-	2
TOTALE	18	47	24	7	4	12	3	-	-	-	115
CLASSE DI SAU (in ettari)											
Senza superficie	-	-	-	-	-	-	-	-	-	-	-
Meno di 1 ettaro	6	7	4	-	1	1	-	-	-	-	19
1 -- 2	3	6	2	1	-	-	-	-	-	-	12
2 -- 3	3	5	1	-	-	-	-	-	-	-	9
3 -- 5	3	7	5	4	-	-	-	-	-	-	19
5 -- 10	2	13	3	1	1	-	-	-	-	-	20
10 -- 20	-	4	3	1	1	3	-	-	-	-	12
20 -- 30	1	2	1	-	1	3	-	-	-	-	8
30 -- 50	-	3	4	-	-	4	-	-	-	-	11
50 -- 100	-	-	1	-	-	1	2	-	-	-	4
100 ed oltre	-	-	-	-	-	-	1	-	-	-	1
TOTALE	18	47	24	7	4	12	3	-	-	-	115
CAPI											
CLASSI DI SUPERFICIE TOTALE (in ettari)											
Meno di 1 ettaro	5	29	51	-	60	103	-	-	-	-	248
1 -- 2	6	17	14	20	-	-	-	-	-	-	57
2 -- 3	7	9	20	-	-	-	-	-	-	-	36
3 -- 5	6	43	32	100	-	-	-	-	-	-	181
5 -- 10	3	76	60	-	80	-	-	-	-	-	219
10 -- 20	-	18	55	55	-	690	-	-	-	-	818
20 -- 30	-	23	-	-	92	690	-	-	-	-	805
30 -- 50	2	16	29	-	80	861	-	-	-	-	988
50 -- 100	-	-	36	-	-	300	1.362	-	-	-	1.698
100 ed oltre	-	-	10	-	-	-	800	-	-	-	810
TOTALE	29	231	307	175	312	2.644	2.162	-	-	-	5.860
CLASSE DI SAU (in ettari)											
Senza superficie	-	-	-	-	-	-	-	-	-	-	-
Meno di 1 ettaro	7	34	51	-	60	103	-	-	-	-	255
1 -- 2	6	29	24	20	-	-	-	-	-	-	79
2 -- 3	5	23	10	-	-	-	-	-	-	-	38
3 -- 5	6	32	72	100	-	-	-	-	-	-	210
5 -- 10	3	66	36	25	80	-	-	-	-	-	210
10 -- 20	-	19	39	30	92	690	-	-	-	-	870
20 -- 30	2	12	16	-	80	690	-	-	-	-	800
30 -- 50	-	16	47	-	-	861	-	-	-	-	924
50 -- 100	-	-	12	-	-	300	1.362	-	-	-	1.674
100 ed oltre	-	-	-	-	-	-	800	-	-	-	800
TOTALE	29	231	307	175	312	2.644	2.162	-	-	-	5.860

Tavola 3.12 - Aziende con polli da carne e relativo numero di capi per classe di capi, classe di superficie totale e classe di superficie agricola utilizzata (SAU)

CLASSI DI SUPERFICIE TOTALE CLASSI DI SAU	CLASSI DI CAPI									Totale
	Meno di 50	50 -- 100	100 -- 500	500 -- 1000	1000 -- 5000	5000 -- 10000	10000 -- 25000	25000 -- 50000	50000 ed oltre	

AZIENDE										
CLASSI DI SUPERFICIE TOTALE (in ettari)										
Meno di 1 ettaro	253	6	-	-	-	-	-	1	-	260
1 -- 2	279	5	2	1	-	1	2	-	-	290
2 -- 3	143	7	-	-	-	-	-	-	-	150
3 -- 5	190	6	3	-	-	-	-	1	2	202
5 -- 10	203	6	3	-	-	-	-	-	2	214
10 -- 20	84	7	6	-	-	-	-	-	-	97
20 -- 30	29	-	2	-	-	-	-	-	-	31
30 -- 50	17	1	1	-	-	-	-	-	1	20
50 -- 100	14	1	-	-	-	-	-	-	-	15
100 ed oltre	3	-	-	-	-	-	-	-	-	3
TOTALE	1.215	39	17	1	-	1	2	2	5	1.282
CLASSI DI SAU (in ettari)										
Senza superficie	-	-	-	-	-	-	-	-	-	-
Meno di 1 ettaro	318	6	-	-	-	-	1	1	-	326
1 -- 2	271	7	2	1	-	1	1	-	-	283
2 -- 3	143	7	-	-	-	-	-	-	1	151
3 -- 5	187	5	3	-	-	-	-	1	3	199
5 -- 10	167	6	5	-	-	-	-	-	-	178
10 -- 20	84	6	5	-	-	-	-	-	-	95
20 -- 30	17	1	1	-	-	-	-	-	1	20
30 -- 50	18	-	1	-	-	-	-	-	-	19
50 -- 100	8	1	-	-	-	-	-	-	-	9
100 ed oltre	2	-	-	-	-	-	-	-	-	2
TOTALE	1.215	39	17	1	-	1	2	2	5	1.282
CAPI										
CLASSI DI SUPERFICIE TOTALE (in ettari)										
Meno di 1 ettaro	2.747	330	-	-	-	-	-	27.000	-	30.077
1 -- 2	3.635	260	200	800	-	6.000	24.500	-	-	35.395
2 -- 3	1.867	390	-	-	-	-	-	-	-	2.257
3 -- 5	2.656	300	300	-	-	-	-	40.000	150.000	193.256
5 -- 10	2.831	350	350	-	-	-	-	-	162.000	165.531
10 -- 20	1.322	421	710	-	-	-	-	-	-	2.453
20 -- 30	534	-	300	-	-	-	-	-	-	834
30 -- 50	295	60	200	-	-	-	-	-	60.000	60.555
50 -- 100	224	50	-	-	-	-	-	-	-	274
100 ed oltre	78	-	-	-	-	-	-	-	-	78
TOTALE	16.189	2.161	2.060	800	-	6.000	24.500	67.000	372.000	490.710
CLASSI DI SAU (in ettari)										
Senza superficie	-	-	-	-	-	-	-	-	-	-
Meno di 1 ettaro	3.534	330	-	-	-	-	11.500	27.000	-	42.364
1 -- 2	3.611	380	200	800	-	6.000	13.000	-	-	23.991
2 -- 3	1.970	370	-	-	-	-	-	-	75.000	77.340
3 -- 5	2.564	270	300	-	-	-	-	40.000	237.000	280.134
5 -- 10	2.362	361	550	-	-	-	-	-	-	3.273
10 -- 20	1.355	340	610	-	-	-	-	-	-	2.305
20 -- 30	302	60	200	-	-	-	-	-	60.000	60.562
30 -- 50	310	-	200	-	-	-	-	-	-	510
50 -- 100	143	50	-	-	-	-	-	-	-	193
100 ed oltre	38	-	-	-	-	-	-	-	-	38
TOTALE	16.189	2.161	2.060	800	-	6.000	24.500	67.000	372.000	490.710

Tavola 3.13 - Aziende con galline da uova e relativo numero di capi per classe di capi, classe di superficie totale e classe di superficie agricola utilizzata (SAU)

CLASSI DI SUPERFICIE TOTALE CLASSI DI SAU	CLASSI DI CAPI										Totale
	Meno di 50	50 --100	100 -- 500	500 --1000	1000 -- 3000	3000 -- 5000	5000 -- 10000	10000 -- 25000	25000 -- 50000	50000 ed oltre	
AZIENDE											
CLASSI DI SUPERFICIE TOTALE (in ettari)											
Meno di 1 ettaro	667	3	1	-	-	-	-	-	-	-	671
1 -- 2	707	3	-	-	-	-	-	-	-	1	711
2 -- 3	406	4	-	-	-	-	-	-	-	1	411
3 -- 5	434	5	1	-	-	-	-	-	1	-	441
5 -- 10	383	5	2	-	-	-	-	-	-	-	390
10 -- 20	155	5	2	-	-	-	1	1	-	-	164
20 -- 30	47	4	-	-	-	-	-	-	-	1	52
30 -- 50	28	1	1	-	-	-	-	-	-	-	30
50 -- 100	20	1	-	-	-	-	-	-	1	-	22
100 ed oltre	2	-	1	-	-	-	-	-	-	1	4
TOTALE	2.849	31	8	-	-	-	1	1	2	4	2.896
CLASSI DI SAU (in ettari)											
Senza superficie	-	-	-	-	-	-	-	-	-	1	1
Meno di 1 ettaro	879	4	1	-	-	-	-	-	-	-	884
1 -- 2	653	4	-	-	-	-	-	-	-	1	658
2 -- 3	371	5	-	-	-	-	-	-	-	-	376
3 -- 5	405	3	1	-	-	-	-	-	1	-	410
5 -- 10	322	5	2	-	-	-	-	-	-	1	330
10 -- 20	145	6	2	-	-	-	1	1	-	-	155
20 -- 30	31	2	-	-	-	-	-	-	-	-	33
30 -- 50	31	1	1	-	-	-	-	-	-	-	33
50 -- 100	11	1	1	-	-	-	-	-	1	1	15
100 ed oltre	1	-	-	-	-	-	-	-	-	-	1
TOTALE	2.849	31	8	-	-	-	1	1	2	4	2.896
CAPI											
CLASSI DI SUPERFICIE TOTALE (in ettari)											
Meno di 1 ettaro	6.555	180	100	-	-	-	-	-	-	-	6.835
1 -- 2	7.825	150	-	-	-	-	-	-	-	72.300	80.275
2 -- 3	4.568	220	-	-	-	-	-	-	-	100.000	104.788
3 -- 5	5.566	280	100	-	-	-	-	-	30.000	-	35.946
5 -- 10	4.934	280	320	-	-	-	-	-	-	-	5.534
10 -- 20	2.145	274	200	-	-	-	6.000	14.000	-	-	22.619
20 -- 30	669	230	-	-	-	-	-	-	-	50.000	50.899
30 -- 50	425	50	250	-	-	-	-	-	-	-	725
50 -- 100	263	50	-	-	-	-	-	-	27.000	-	27.313
100 ed oltre	27	-	100	-	-	-	-	-	-	70.000	70.127
TOTALE	32.977	1.714	1.070	-	-	-	6.000	14.000	57.000	292.300	405.061
CLASSI DI SAU (in ettari)											
Senza superficie	-	-	-	-	-	-	-	-	-	72.300	72.300
Meno di 1 ettaro	8.773	230	100	-	-	-	-	-	-	-	9.103
1 -- 2	7.369	200	-	-	-	-	-	-	-	100.000	107.569
2 -- 3	4.340	270	-	-	-	-	-	-	-	-	4.610
3 -- 5	5.176	180	100	-	-	-	-	-	30.000	-	35.456
5 -- 10	4.216	294	320	-	-	-	-	-	-	50.000	54.830
10 -- 20	2.090	310	200	-	-	-	6.000	14.000	-	-	22.600
20 -- 30	380	130	-	-	-	-	-	-	-	-	510
30 -- 50	498	50	250	-	-	-	-	-	-	-	798
50 -- 100	128	50	100	-	-	-	-	-	27.000	70.000	97.278
100 ed oltre	7	-	-	-	-	-	-	-	-	-	7
TOTALE	32.977	1.714	1.070	-	-	-	6.000	14.000	57.000	292.300	405.061

Tavola 3.14 - Aziende che utilizzano mezzi meccanici aziendali ed extraziendali per titolo di possesso dei mezzi meccanici, tipo di mezzo utilizzato e zona altimetrica

MEZZI MECCANICI	Totale aziende	DI PROPRIETÀ SOLO DELL'AZIENDA			In comproprietà	Forniti da terzi
		Aziende	NUMERO MEZZI			
			Totale	Di età inferiore a 10 anni		
TOTALE						
TOTALE	5.774	5.116	-	-	254	3.790
Trattrici	4.881	3.701	5.675	1.489	143	1.708
Di potenza inferiore a 40 Kw	1.902	1.767	1.954	343	46	133
Da 40 Kw a meno di 60 Kw	2.310	1.847	2.311	551	76	481
Da 60 Kw a meno di 100 Kw	1.705	857	1.241	518	27	880
Di 100 Kw e oltre	378	128	169	77	5	252
Motocoltivatori, motozappe, motofresatrici e motofalciatrici	4.364	4.130	5.399	758	120	242
Mietitrebbiatrici	2.866	89	98	11	20	2.770
Macchine per la raccolta completamente automatizzata di:						
Pomodoro da industria	3	1	1	-	-	2
Patata	28	9	9	5	1	19
Barbabietola da zucchero	535	42	46	9	8	486
Altri prodotti	411	58	62	22	9	346
Apparecchi meccanici distribuzione dei prodotti fitoiatrici	2.043	1.661	1.719	183	53	390
Macchine per la fertilizzazione	1.663	1.125	1.160	129	51	512
Altri mezzi meccanici	1.059	531	-	-	16	552
MONTAGNA						
TOTALE	-	-	-	-	-	-
Trattrici	-	-	-	-	-	-
Di potenza inferiore a 40 Kw	-	-	-	-	-	-
Da 40 Kw a meno di 60 Kw	-	-	-	-	-	-
Da 60 Kw a meno di 100 Kw	-	-	-	-	-	-
Di 100 Kw e oltre	-	-	-	-	-	-
Motocoltivatori, motozappe, motofresatrici e motofalciatrici	-	-	-	-	-	-
Mietitrebbiatrici	-	-	-	-	-	-
Macchine per la raccolta completamente automatizzata di:						
Pomodoro da industria	-	-	-	-	-	-
Patata	-	-	-	-	-	-
Barbabietola da zucchero	-	-	-	-	-	-
Altri prodotti	-	-	-	-	-	-
Apparecchi meccanici distribuzione dei prodotti fitoiatrici	-	-	-	-	-	-
Macchine per la fertilizzazione	-	-	-	-	-	-
Altri mezzi meccanici	-	-	-	-	-	-
COLLINA						
TOTALE	2.466	2.149	-	-	120	1.718
Trattrici	2.165	1.684	2.656	756	74	732
Di potenza inferiore a 40 Kw	687	630	684	110	13	57
Da 40 Kw a meno di 60 Kw	1.110	878	1.114	284	46	242
Da 60 Kw a meno di 100 Kw	885	511	742	307	16	398
Di 100 Kw e oltre	149	88	116	55	3	63
Motocoltivatori, motozappe, motofresatrici e motofalciatrici	1.674	1.561	1.836	290	41	107
Mietitrebbiatrici	1.275	50	53	8	17	1.217
Macchine per la raccolta completamente automatizzata di:						
Pomodoro da industria	1	-	-	-	-	1
Patata	1	1	1	1	-	-
Barbabietola da zucchero	240	27	30	9	8	206
Altri prodotti	270	34	37	11	9	228
Apparecchi meccanici distribuzione dei prodotti fitoiatrici	1.091	889	910	95	27	199
Macchine per la fertilizzazione	853	652	671	56	27	182
Altri mezzi meccanici	463	269	-	-	7	206
PIANURA						
TOTALE	3.308	2.967	-	-	134	2.072
Trattrici	2.716	2.017	3.019	733	69	976
Di potenza inferiore a 40 Kw	1.215	1.137	1.270	233	33	76
Da 40 Kw a meno di 60 Kw	1.200	969	1.197	267	30	239
Da 60 Kw a meno di 100 Kw	820	346	499	211	11	482
Di 100 Kw e oltre	229	40	53	22	2	189
Motocoltivatori, motozappe, motofresatrici e motofalciatrici	2.690	2.569	3.563	468	79	135
Mietitrebbiatrici	1.591	39	45	3	3	1.553
Macchine per la raccolta completamente automatizzata di:						
Pomodoro da industria	2	1	1	-	-	1
Patata	27	8	8	4	1	19
Barbabietola da zucchero	295	15	16	-	-	280
Altri prodotti	141	24	25	11	-	118
Apparecchi meccanici distribuzione dei prodotti fitoiatrici	952	772	809	88	26	191
Macchine per la fertilizzazione	810	473	489	73	24	330
Altri mezzi meccanici	596	262	-	-	9	346

Tavola 3.15 - Aziende e relativo numero di giornate di lavoro aziendale, per classe di giornate di lavoro, classe di superficie totale e classe di superficie agricola utilizzata (SAU)

CLASSI DI SUPERFICIE TOTALE CLASSI DI SAU	CLASSI DI GIORNATE DI LAVORO								Totale
	Meno di 50	50 -- 100	100 -- 200	200 -- 300	300 -- 500	500 -- 1000	1000 -- 2500	2500 ed oltre	

AZIENDE									
CLASSI DI SUPERFICIE TOTALE (in ettari)									
Meno di 1 ettaro	605	342	277	98	80	31	5	-	1.438
1 -- 2	477	312	269	135	143	73	3	-	1.412
2 -- 3	191	145	183	92	117	58	9	2	797
3 -- 5	154	126	191	123	188	96	8	-	886
5 -- 10	116	104	135	110	188	90	14	-	757
10 -- 20	49	41	40	55	97	77	10	1	370
20 -- 30	12	4	9	18	36	19	8	2	108
30 -- 50	1	3	10	8	22	21	6	-	71
50 -- 100	2	2	2	6	19	17	7	-	55
100 ed oltre	-	-	2	3	2	5	7	2	21
TOTALE	1.607	1.079	1.118	648	892	487	77	7	5.915
CLASSI DI SAU (in ettari)									
Senza superficie	-	-	-	-	2	2	-	-	4
Meno di 1 ettaro	794	438	357	128	108	43	5	2	1.875
1 -- 2	396	291	264	133	150	75	5	-	1.314
2 -- 3	160	132	173	96	116	54	10	-	741
3 -- 5	122	102	164	117	180	105	6	-	796
5 -- 10	89	83	104	95	179	81	13	1	645
10 -- 20	34	24	36	55	91	72	11	2	325
20 -- 30	10	4	11	8	29	18	7	-	87
30 -- 50	-	4	8	10	22	20	8	-	72
50 -- 100	2	1	-	3	14	12	8	1	41
100 ed oltre	-	-	1	3	1	5	4	1	15
TOTALE	1.607	1.079	1.118	648	892	487	77	7	5.915

GIORNATE DI LAVORO AZIENDALE									
CLASSI DI SUPERFICIE TOTALE (in ettari)									
Meno di 1 ettaro	14.948	22.105	35.126	22.403	28.242	19.316	5.845	-	147.985
1 -- 2	10.976	20.614	35.302	30.304	51.108	46.339	3.387	-	198.030
2 -- 3	4.639	9.517	24.579	21.844	42.667	36.228	11.260	6.870	157.604
3 -- 5	3.824	8.418	25.462	28.379	67.233	62.349	11.647	-	207.312
5 -- 10	2.723	6.966	18.089	25.651	67.925	58.457	17.463	-	197.274
10 -- 20	1.062	2.904	5.093	13.205	36.502	51.575	15.768	3.680	129.789
20 -- 30	211	286	1.233	4.518	14.307	12.661	10.053	11.200	54.469
30 -- 50	7	195	1.225	1.766	8.680	14.486	9.010	-	35.369
50 -- 100	27	133	280	1.570	7.288	11.349	10.392	-	31.039
100 ed oltre	-	-	276	780	725	3.665	9.652	7.635	22.733
TOTALE	38.417	71.138	146.665	150.420	324.677	316.425	104.477	29.385	1.181.604
CLASSI DI SAU (in ettari)									
Senza superficie	-	-	-	-	660	1.460	-	-	2.120
Meno di 1 ettaro	19.594	28.514	45.134	29.042	37.919	26.596	5.845	6.870	199.514
1 -- 2	9.068	18.971	35.046	30.442	53.955	47.259	5.557	-	200.298
2 -- 3	3.729	8.688	23.143	22.547	42.206	34.758	13.896	-	148.967
3 -- 5	3.002	6.941	22.005	26.799	64.902	67.539	8.354	-	199.542
5 -- 10	2.116	5.778	14.080	22.441	64.440	52.826	15.950	3.680	181.311
10 -- 20	723	1.632	4.753	13.220	34.742	48.215	17.298	11.200	131.783
20 -- 30	158	286	1.434	2.013	11.400	12.170	8.523	-	35.984
30 -- 50	-	275	969	2.396	8.710	13.981	11.060	-	37.391
50 -- 100	27	53	-	740	5.433	7.956	12.893	3.435	30.537
100 ed oltre	-	-	101	780	310	3.665	5.101	4.200	14.157
TOTALE	38.417	71.138	146.665	150.420	324.677	316.425	104.477	29.385	1.181.604

Tavola 3.16 - Aziende per categoria di manodopera familiare, classe di superficie totale, classe di superficie agricola utilizzata (SAU) e sesso

		FAMILIARI E PARENTI DEL CONDUTTORE					
CLASSI DI SUPERFICIE TOTALE CLASSI DI SAU	Conduttore	CONIUGE		ALTRI FAMILIARI DEL CONDUTTORE		Parenti del conduttore	Totale
		Totale	Di cui che lavora in azienda	Totale	Di cui che lavorano in azienda		
TOTALE							
CLASSI DI SUPERFICIE TOTALE (in ettari)							
Meno di 1 ettaro	1.434	1.070	635	723	161	120	1.434
1 -- 2	1.408	1.042	644	792	200	119	1.408
2 -- 3	793	575	388	450	129	85	793
3 -- 5	879	652	439	511	161	113	879
5 -- 10	746	540	376	470	198	98	746
10 -- 20	357	248	173	243	111	50	357
20 -- 30	102	69	52	78	40	9	102
30 -- 50	68	51	32	56	28	7	68
50 -- 100	52	35	22	38	22	12	52
100 ed oltre	18	15	7	14	9	6	18
TOTALE	5.857	4.297	2.768	3.375	1.059	619	5.857
CLASSI DI SAU (in ettari)							
Senza superficie	4	1	-	2	1	1	4
Meno di 1 ettaro	1.871	1.399	832	953	214	153	1.871
1 -- 2	1.306	947	602	739	200	124	1.306
2 -- 3	737	538	355	424	127	80	737
3 -- 5	787	585	411	468	148	99	787
5 -- 10	635	458	316	408	179	89	635
10 -- 20	315	223	156	224	108	42	315
20 -- 30	82	62	43	63	28	6	82
30 -- 50	69	45	30	53	29	14	69
50 -- 100	39	29	19	32	20	7	39
100 ed oltre	12	10	4	9	5	4	12
TOTALE	5.857	4.297	2.768	3.375	1.059	619	5.857
MASCHI							
CLASSI DI SUPERFICIE TOTALE (in ettari)							
Meno di 1 ettaro	1.132	151	125	531	122	105	1.365
1 -- 2	1.104	166	127	539	148	103	1.340
2 -- 3	616	96	72	342	102	79	760
3 -- 5	670	142	113	372	137	100	860
5 -- 10	580	107	86	378	177	78	731
10 -- 20	297	40	34	188	94	41	349
20 -- 30	82	15	13	65	35	8	99
30 -- 50	57	8	6	44	24	6	67
50 -- 100	47	3	3	33	21	11	51
100 ed oltre	16	2	-	11	7	5	18
TOTALE	4.601	730	579	2.503	867	536	5.640
CLASSI DI SAU (in ettari)							
Senza superficie	2	1	-	1	1	1	4
Meno di 1 ettaro	1.470	205	171	683	161	137	1.774
1 -- 2	1.031	147	112	514	151	108	1.250
2 -- 3	561	101	74	327	104	68	707
3 -- 5	599	126	103	349	128	92	774
5 -- 10	500	93	72	325	156	68	623
10 -- 20	269	32	28	177	96	35	310
20 -- 30	63	16	13	51	23	5	80
30 -- 50	61	5	4	42	24	13	68
50 -- 100	35	2	2	28	20	6	38
100 ed oltre	10	2	-	6	3	3	12
TOTALE	4.601	730	579	2.503	867	536	5.640

Tavola 3.16 segue - Aziende per categoria di manodopera familiare, classe di superficie totale, classe di superficie agricola utilizzata (SAU) e sesso

		FAMILIARI E PARENTI DEL CONDUTTORE					
CLASSI DI SUPERFICIE TOTALE CLASSI DI SAU	Conduttore	CONIUGE		ALTRI FAMILIARI DEL CONDUTTORE		Parenti del conduttore	Totale
		Totale	Di cui che lavora in azienda	Totale	Di cui che lavorano in azienda		
FEMMINE							
CLASSI DI SUPERFICIE TOTALE (in ettari)							
Meno di 1 ettaro	302	919	510	431	64	34	1.292
1 -- 2	304	876	517	490	78	27	1.258
2 -- 3	177	479	316	269	55	20	703
3 -- 5	209	510	326	323	52	28	773
5 -- 10	166	433	290	272	61	42	659
10 -- 20	60	208	139	150	41	25	307
20 -- 30	20	54	39	40	11	5	86
30 -- 50	11	43	26	37	16	4	65
50 -- 100	5	32	19	29	9	4	46
100 ed oltre	2	13	7	10	6	3	16
TOTALE	1.256	3.567	2.189	2.051	393	192	5.205
CLASSI DI SAU (in ettari)							
Senza superficie	2	-	-	1	-	-	2
Meno di 1 ettaro	401	1.194	661	575	86	41	1.682
1 -- 2	275	800	490	451	79	27	1.160
2 -- 3	176	437	281	249	47	25	653
3 -- 5	188	459	308	299	50	21	697
5 -- 10	135	365	244	238	57	40	557
10 -- 20	46	191	128	139	37	23	273
20 -- 30	19	46	30	31	7	4	72
30 -- 50	8	40	26	37	17	7	62
50 -- 100	4	27	17	26	11	2	37
100 ed oltre	2	8	4	5	2	2	10
TOTALE	1.256	3.567	2.189	2.051	393	192	5.205

Tavola 3.17 - Aziende per categoria di altra manodopera aziendale, classe di superficie totale, classe di superficie agricola utilizzata (SAU) e sesso

	ALTRA MANODOPERA AZIENDALE				
CLASSI DI SUPERFICIE TOTALE CLASSI DI SAU	DIRIGENTI E IMPIEGATI		OPERAI ED ASSIMILATI		Totale
	A tempo indeterminato	A tempo determinato	A tempo indeterminato	A tempo determinato	
TOTALE					
CLASSI DI SUPERFICIE TOTALE (in ettari)					
Meno di 1 ettaro	4	3	5	15	23
1 -- 2	4	4	4	31	40
2 -- 3	5	3	6	22	31
3 -- 5	7	4	5	38	48
5 -- 10	9	8	7	40	58
10 -- 20	14	11	12	49	72
20 -- 30	7	-	8	19	27
30 -- 50	2	1	5	7	13
50 -- 100	6	1	2	11	16
100 ed oltre	5	1	5	9	13
TOTALE	63	36	59	241	341
CLASSI DI SAU (in ettari)					
Meno di 1 ettaro	6	4	5	28	37
1 -- 2	8	4	6	31	42
2 -- 3	4	3	6	22	32
3 -- 5	7	5	5	43	55
5 -- 10	9	11	7	33	51
10 -- 20	12	6	13	44	63
20 -- 30	5	-	8	16	25
30 -- 50	2	2	2	10	14
50 -- 100	6	1	4	8	14
100 ed oltre	4	-	3	6	8
TOTALE	63	36	59	241	341
MASCHI					
CLASSI DI SUPERFICIE TOTALE (in ettari)					
Meno di 1 ettaro	4	3	5	15	23
1 -- 2	4	4	4	28	37
2 -- 3	3	3	6	21	30
3 -- 5	6	4	5	36	46
5 -- 10	8	6	7	36	53
10 -- 20	13	9	11	46	70
20 -- 30	4	-	7	19	26
30 -- 50	2	1	5	7	13
50 -- 100	3	1	2	11	16
100 ed oltre	2	1	5	9	13
TOTALE	49	32	57	228	327
CLASSI DI SAU (in ettari)					
Meno di 1 ettaro	5	4	5	27	36
1 -- 2	7	4	6	28	39
2 -- 3	3	3	6	22	32
3 -- 5	7	4	5	39	51
5 -- 10	8	9	7	31	48
10 -- 20	9	5	11	41	60
20 -- 30	4	-	8	16	25
30 -- 50	2	2	2	10	14
50 -- 100	2	1	4	8	14
100 ed oltre	2	-	3	6	8
TOTALE	49	32	57	228	327

Tavola 3.17 segue - Aziende per categoria di altra manodopera aziendale, classe di superficie totale, classe di superficie agricola utilizzata (SAU) e sesso

	ALTRA MANODOPERA AZIENDALE				
CLASSI DI SUPERFICIE TOTALE CLASSI DI SAU	DIRIGENTI E IMPIEGATI		OPERAI ED ASSIMILATI		Totale
	A tempo indeterminato	A tempo determinato	A tempo indeterminato	A tempo determinato	
FEMMINE					
CLASSI DI SUPERFICIE TOTALE (in ettari)					
Meno di 1 ettaro	1	-	1	1	3
1 -- 2	-	-	-	5	5
2 -- 3	2	1	1	5	7
3 -- 5	1	-	1	2	4
5 -- 10	1	2	1	7	9
10 -- 20	3	4	2	12	20
20 -- 30	3	-	3	7	10
30 -- 50	1	-	-	2	3
50 -- 100	3	-	1	1	5
100 ed oltre	3	1	1	5	8
TOTALE	18	8	11	47	74
CLASSI DI SAU (in ettari)					
Meno di 1 ettaro	2	-	1	4	6
1 -- 2	2	-	-	6	7
2 -- 3	1	1	1	1	4
3 -- 5	-	1	1	6	7
5 -- 10	1	2	1	6	9
10 -- 20	4	3	4	11	19
20 -- 30	1	-	1	5	6
30 -- 50	1	-	-	2	3
50 -- 100	4	1	1	3	8
100 ed oltre	2	-	1	3	5
TOTALE	18	8	11	47	74

Tavola 3.18 - Aziende interessate al contoterzismo e relativo numero di giornate di lavoro secondo l'utilizzazione dei mezzi meccanici per classe di superficie totale e classe di superficie agricola utilizzata (SAU)

CLASSI DI SUPERFICIE TOTALE CLASSI DI SAU	AZIENDE CHE UTILIZZANO MEZZI MECCANICI						
	IN ALTRE AZIENDE AGRICOLE			IN AZIENDA E FORNITI DA			
	Totale	Di proprietà solo dell'azienda	In comproprietà	Totale	Altre aziende agricole	Organismi associativi	Imprese di esercizio e noleggio
AZIENDE							
CLASSI DI SUPERFICIE TOTALE (in ettari)							
Meno di 1 ettaro	2	2	-	588	351	15	232
1 -- 2	3	3	-	866	473	30	373
2 -- 3	1	1	-	570	298	13	263
3 -- 5	2	2	-	664	318	22	333
5 -- 10	6	4	2	595	262	25	324
10 -- 20	11	9	2	296	133	13	154
20 -- 30	-	-	-	92	31	3	62
30 -- 50	5	5	-	59	25	10	28
50 -- 100	6	6	-	43	18	-	27
100 ed oltre	2	2	-	17	2	2	13
TOTALE	38	34	4	3.790	1.911	133	1.809
CLASSI DI SAU (in ettari)							
Senza superficie	-	-	-	-	-	-	-
Meno di 1 ettaro	3	3	-	803	458	23	333
1 -- 2	3	3	-	855	467	27	370
2 -- 3	-	-	-	548	295	12	248
3 -- 5	4	4	-	614	284	22	320
5 -- 10	4	2	2	531	230	27	286
10 -- 20	11	9	2	263	116	8	143
20 -- 30	-	-	-	74	27	6	45
30 -- 50	6	6	-	58	19	6	35
50 -- 100	6	6	-	33	13	-	22
100 ed oltre	1	1	-	11	2	2	7
TOTALE	38	34	4	3.790	1.911	133	1.809
GIORNATE DI LAVORO EFFETTUATE							
CLASSI DI SUPERFICIE TOTALE (in ettari)							
Meno di 1 ettaro	550	550	-	1.097	648	43	406
1 -- 2	177	177	-	2.036	1.133	103	800
2 -- 3	10	10	-	1.587	891	48	648
3 -- 5	25	25	-	1.874	887	95	892
5 -- 10	227	186	41	2.232	984	134	1.114
10 -- 20	760	600	160	1.748	685	81	982
20 -- 30	-	-	-	827	233	13	581
30 -- 50	430	430	-	644	258	85	301
50 -- 100	465	465	-	605	155	-	450
100 ed oltre	132	132	-	366	38	25	303
TOTALE	2.776	2.575	201	13.016	5.912	627	6.477
CLASSI DI SAU (in ettari)							
Senza superficie	-	-	-	-	-	-	-
Meno di 1 ettaro	551	551	-	1.578	867	68	643
1 -- 2	186	186	-	2.065	1.153	97	815
2 -- 3	-	-	-	1.552	901	53	598
3 -- 5	29	29	-	1.888	874	87	927
5 -- 10	223	182	41	2.108	876	161	1.071
10 -- 20	760	600	160	1.568	634	40	894
20 -- 30	-	-	-	814	246	61	507
30 -- 50	440	440	-	674	196	35	443
50 -- 100	577	577	-	460	127	-	333
100 ed oltre	10	10	-	309	38	25	246
TOTALE	2.776	2.575	201	13.016	5.912	627	6.477

Capitolo 4 – Dati comunali

Tavola 4.1 - Aziende per forma di conduzione, comune e zona altimetrica

COMUNI ZONE ALTIMETRICHE	CONDUZIONE DIRETTA DEL COLTIVATORE				Conduzione con salariati	Conduzione a colonia parziaria appoderata	Altra forma di conduzione	Totale generale
	Con solo manodopera familiare	Con manodopera familiare prevalente	Con manodopera extrafamiliare prevalente	Totale				
Bellaria-Igea Marina	229	12	-	241	12	-	-	253
Cattolica	19	-	-	19	1	-	-	20
Coriano	510	55	6	571	53	-	-	624
Gemmano	150	4	1	155	9	-	-	164
Misano Adriatico	492	3	-	495	11	-	-	506
Mondaino	88	5	1	94	6	-	-	100
Monte Colombo	218	15	6	239	8	-	-	247
Montefiore Conca	191	11	2	204	4	-	-	208
Montegrolfo	99	-	-	99	1	-	-	100
Montescudo	169	6	2	177	5	-	-	182
Morciano di Romagna	83	-	-	83	-	-	-	83
Poggio Berni	169	5	3	177	15	-	-	192
Riccione	118	1	-	119	6	-	-	125
Rimini	1.588	36	12	1.636	106	2	-	1.744
Saludecio	365	1	-	366	21	-	-	387
San Clemente	204	17	1	222	5	-	-	227
San Giovanni in Marignano	372	3	2	377	10	-	-	387
Santarcangelo di Romagna	620	8	4	632	30	-	-	662
Torriana	50	1	-	51	2	-	-	53
Verucchio	184	36	2	222	11	1	-	234
TOTALE	5.918	219	42	6.179	316	3	-	6.498
ZONE ALTIMETRICHE								
Montagna	-	-	-	-	-	-	-	-
Collina	2.480	156	24	2.660	140	1	-	2.801
Pianura	3.438	63	18	3.519	176	2	-	3.697
TOTALE	5.918	219	42	6.179	316	3	-	6.498

Tavola 4.2 - Superficie totale per forma di conduzione delle aziende, comune e zona altimetrica (superficie in ettari)

COMUNI ZONE ALTIMETRICHE	CONDUZIONE DIRETTA DEL COLTIVATORE				Conduzione con salariati	Conduzione a colonia parziaria appoderata	Altra forma di conduzione	Totale generale
	Con solo manodopera familiare	Con manodopera familiare prevalente	Con manodopera extrafamiliare prevalente	Totale				
Bellaria-Igea Marina	530,47	40,04	-	570,51	34,57	-	-	605,08
Cattolica	93,79	-	-	93,79	0,50	-	-	94,29
Coriano	2.221,14	585,26	192,76	2.999,16	490,79	-	-	3.489,95
Gemmano	970,08	236,60	10,57	1.217,25	34,65	-	-	1.251,90
Misano Adriatico	1.049,56	15,04	-	1.064,60	81,11	-	-	1.145,71
Mondaino	995,05	54,56	68,02	1.117,63	262,61	-	-	1.380,24
Monte Colombo	818,14	125,10	57,87	1.001,11	83,56	-	-	1.084,67
Montefiore Conca	1.070,07	108,83	12,18	1.191,08	66,11	-	-	1.257,19
Montegrolfo	550,27	-	-	550,27	6,00	-	-	556,27
Montescudo	989,70	101,88	42,65	1.134,23	78,67	-	-	1.212,90
Morciano di Romagna	280,33	-	-	280,33	-	-	-	280,33
Poggio Berni	375,02	43,95	37,62	456,59	79,16	-	-	535,75
Riccione	275,87	1,67	-	277,54	23,98	-	-	301,52
Rimini	5.221,21	338,30	3.074,43	8.633,94	1.347,81	2,95	-	9.984,70
Saludecio	2.349,47	19,00	-	2.368,47	216,24	-	-	2.584,71
San Clemente	1.622,82	198,58	7,16	1.828,56	66,74	-	-	1.895,30
San Giovanni in Marignano	1.158,05	43,83	105,09	1.306,97	116,66	-	-	1.423,63
Santarcangelo di Romagna	2.105,16	174,79	36,11	2.316,06	552,54	-	-	2.868,60
Torriana	555,41	102,21	-	657,62	5,88	-	-	663,50
Verucchio	880,15	625,99	47,83	1.553,97	262,71	1,06	-	1.817,74
TOTALE	24.111,76	2.815,63	3.692,29	30.619,68	3.810,29	4,01	-	34.433,98
ZONE ALTIMETRICHE								
Montagna	-	-	-	-	-	-	-	-
Collina	13.677,65	2.201,96	476,66	16.356,27	1.653,12	1,06	-	18.010,45
Pianura	10.434,11	613,67	3.215,63	14.263,41	2.157,17	2,95	-	16.423,53
TOTALE	24.111,76	2.815,63	3.692,29	30.619,68	3.810,29	4,01	-	34.433,98

Tavola 4.3 - Superficie agricola utilizzata (SAU) per forma di conduzione delle aziende, comune e zona altimetrica
(superficie in ettari)

COMUNI ZONE ALTIMETRICHE	CONDUZIONE DIRETTA DEL COLTIVATORE				Conduzione con salariati	Conduzione a colonia parziaria appoderata	Altra forma di conduzione	Totale generale
	Con solo manodopera familiare	Con manodopera familiare prevalente	Con manodopera extrafamiliare prevalente	Totale				
Bellaria-Igea Marina	466,55	34,89	-	501,44	31,08	-	-	532,52
Cattolica	86,88	-	-	86,88	0,40	-	-	87,28
Coriano	2.045,40	552,10	171,25	2.768,75	438,78	-	-	3.207,53
Gemmano	740,96	192,22	4,22	937,40	19,76	-	-	957,16
Misano Adriatico	937,24	14,02	-	951,26	69,02	-	-	1.020,28
Mondaino	748,53	39,39	44,90	832,82	188,05	-	-	1.020,87
Monte Colombo	681,53	105,12	50,93	837,58	65,59	-	-	903,17
Montefiore Conca	863,04	88,16	11,73	962,93	51,95	-	-	1.014,88
Montegridolfo	505,85	-	-	505,85	4,50	-	-	510,35
Montescudo	783,62	79,46	39,15	902,23	65,08	-	-	967,31
Morciano di Romagna	254,14	-	-	254,14	-	-	-	254,14
Poggio Berni	333,13	39,62	28,95	401,70	63,03	-	-	464,73
Riccione	247,74	1,33	-	249,07	21,96	-	-	271,03
Rimini	4.522,58	319,42	2.440,28	7.282,28	1.118,80	0,49	-	8.401,57
Saludecio	2.026,28	18,60	-	2.044,88	189,81	-	-	2.234,69
San Clemente	1.549,00	179,32	1,90	1.730,22	62,81	-	-	1.793,03
San Giovanni in Marignano	1.070,23	40,03	88,13	1.198,39	105,66	-	-	1.304,05
Santarcangelo di Romagna	1.907,12	166,29	33,22	2.106,63	333,12	-	-	2.439,75
Torriana	385,09	40,50	-	425,59	4,77	-	-	430,36
Verucchio	761,96	431,37	46,28	1.239,61	196,79	0,91	-	1.437,31
TOTALE	20.916,87	2.341,84	2.960,94	26.219,65	3.030,96	1,40	-	29.252,01
ZONE ALTIMETRICHE								
Montagna	-	-	-	-	-	-	-	-
Collina	11.678,53	1.765,86	399,31	13.843,70	1.350,92	0,91	-	15.195,53
Pianura	9.238,34	575,98	2.561,63	12.375,95	1.680,04	0,49	-	14.056,48
TOTALE	20.916,87	2.341,84	2.960,94	26.219,65	3.030,96	1,40	-	29.252,01

Tavola 4.4 - Aziende per titolo di possesso dei terreni, comune e zona altimetrica

COMUNI ZONE ALTIMETRICHE	TITOLO DI POSSESSO DEI TERRENI							Totale
	Proprietà	Affitto	Uso gratuito	Parte in proprietà e parte in affitto	Parte in proprietà e parte in uso gratuito	Parte in affitto e parte in uso gratuito	Parte in proprietà, parte in affitto e parte in uso gratuito	
Bellaria-Igea Marina	207	19	2	15	10	-	-	253
Cattolica	15	2	-	2	1	-	-	20
Coriano	559	14	-	43	4	2	2	624
Gemmano	132	4	-	13	10	1	4	164
Misano Adriatico	473	8	10	9	6	-	-	506
Mondaino	67	5	1	23	3	1	-	100
Monte Colombo	213	10	3	14	4	1	2	247
Montefiore Conca	191	4	-	13	-	-	-	208
Montegridolfo	93	-	-	6	1	-	-	100
Montescudo	152	7	2	17	3	-	1	182
Morciano di Romagna	73	-	4	-	5	-	1	83
Poggio Berni	167	8	3	10	4	-	-	192
Riccione	114	5	1	2	3	-	-	125
Rimini	1.472	74	27	97	62	6	6	1.744
Saludecio	353	8	-	23	3	-	-	387
San Clemente	182	5	1	33	3	-	3	227
San Giovanni in Marignano	369	1	1	12	3	-	1	387
Santarcangelo di Romagna	576	25	4	35	15	1	6	662
Torriana	34	2	1	7	8	1	-	53
Verucchio	172	8	1	29	19	-	5	234
TOTALE	5.614	209	61	403	167	13	31	6.498
ZONE ALTIMETRICHE								
Montagna	-	-	-	-	-	-	-	-
Collina	2.388	75	16	231	67	6	18	2.801
Pianura	3.226	134	45	172	100	7	13	3.697
TOTALE	5.614	209	61	403	167	13	31	6.498

Tavola 4.5 - Superficie totale per titolo di possesso dei terreni, comune e zona altimetrica (superficie in ettari)

COMUNI ZONE ALTIMETRICHE	TITOLO DI POSSESSO DEI TERRENI							Totale
	Proprietà	Affitto	Uso gratuito	Parte in proprietà e parte in affitto	Parte in proprietà e parte in uso gratuito	Parte in affitto e parte in uso gratuito	Parte in proprietà, parte in affitto e parte in uso gratuito	
Bellaria-Igea Marina	454,00	62,20	3,44	66,30	19,14	-	-	605,08
Cattolica	29,79	1,64	-	59,32	3,54	-	-	94,29
Coriano	2.154,94	110,86	-	1.112,25	44,49	6,11	61,30	3.489,95
Gemmano	562,73	17,02	-	461,12	51,99	20,05	138,99	1.251,90
Misano Adriatico	945,50	49,75	11,63	123,78	15,05	-	-	1.145,71
Mondaino	759,57	14,37	21,32	485,01	31,95	68,02	-	1.380,24
Monte Colombo	537,70	143,94	5,13	288,78	63,43	17,68	28,01	1.084,67
Montefiore Conca	887,81	31,37	-	338,01	-	-	-	1.257,19
Montegridolfo	368,12	-	-	180,15	8,00	-	-	556,27
Montescudo	640,91	107,73	38,72	371,69	21,44	-	32,41	1.212,90
Morciano di Romagna	204,70	-	19,24	-	50,27	-	6,12	280,33
Poggio Berni	379,18	71,20	10,09	68,48	6,80	-	-	535,75
Riccione	244,78	30,30	0,27	4,65	21,52	-	-	301,52
Rimini	3.917,59	4.333,23	50,41	1.192,50	249,09	71,56	170,32	9.984,70
Saludecio	1.791,35	186,67	-	592,25	14,44	-	-	2.584,71
San Clemente	1.016,52	86,18	1,10	742,35	17,40	-	31,75	1.895,30
San Giovanni in Marignano	851,83	11,01	104,24	299,43	56,57	-	100,55	1.423,63
Santarcangelo di Romagna	1.730,94	577,34	14,96	342,15	82,91	14,54	105,76	2.868,60
Torriana	233,44	50,85	17,10	86,28	269,24	6,59	-	663,50
Verucchio	695,35	41,01	5,05	668,81	124,68	-	282,84	1.817,74
TOTALE	18.406,75	5.926,67	302,70	7.483,31	1.151,95	204,55	958,05	34.433,98
ZONE ALTIMETRICHE								
Montagna	-	-	-	-	-	-	-	-
Collina	10.232,32	861,20	117,75	5.395,18	704,13	118,45	581,42	18.010,45
Pianura	8.174,43	5.065,47	184,95	2.088,13	447,82	86,10	376,63	16.423,53
TOTALE	18.406,75	5.926,67	302,70	7.483,31	1.151,95	204,55	958,05	34.433,98

Tavola 4.6 - Superficie agricola utilizzata (SAU) per titolo di possesso dei terreni, comune e zona altimetrica (superficie in ettari)

COMUNI ZONE ALTIMETRICHE	TITOLO DI POSSESSO DEI TERRENI							Totale
	Proprietà	Affitto	Uso gratuito	Parte in proprietà e parte in affitto	Parte in proprietà e parte in uso gratuito	Parte in affitto e parte in uso gratuito	Parte in proprietà, parte in affitto e parte in uso gratuito	
Bellaria-Igea Marina	392,83	59,29	3,42	61,00	15,98	-	-	532,52
Cattolica	26,48	1,50	-	55,82	3,48	-	-	87,28
Coriano	1.939,50	111,97	-	1.053,97	38,00	5,59	58,50	3.207,53
Gemmano	392,91	14,87	-	386,09	29,98	18,75	114,56	957,16
Misano Adriatico	829,50	48,58	10,43	122,32	9,45	-	-	1.020,28
Mondaino	557,64	10,98	17,15	369,85	20,35	44,90	-	1.020,87
Monte Colombo	424,16	125,32	4,19	264,70	41,98	16,60	26,22	903,17
Montefiore Conca	685,77	68,25	-	260,86	-	-	-	1.014,88
Montegridolfo	326,93	-	-	175,46	7,96	-	-	510,35
Montescudo	492,75	76,62	31,37	326,64	12,17	-	27,76	967,31
Morciano di Romagna	182,68	-	18,33	-	47,13	-	6,00	254,14
Poggio Berni	338,40	52,94	6,50	60,30	6,59	-	-	464,73
Riccione	220,01	29,31	0,26	4,48	16,97	-	-	271,03
Rimini	3.367,85	3.495,56	46,84	1.029,16	227,87	67,75	166,54	8.401,57
Saludecio	1.500,36	156,05	-	565,42	12,86	-	-	2.234,69
San Clemente	954,92	80,83	0,90	709,66	16,13	-	30,59	1.793,03
San Giovanni in Marignano	780,98	9,00	87,73	281,76	49,03	-	95,55	1.304,05
Santarcangelo di Romagna	1.550,03	358,50	34,68	326,27	60,64	13,66	95,97	2.439,75
Torriana	177,82	39,97	11,81	77,78	116,44	6,54	-	430,36
Verucchio	562,58	37,96	4,35	533,65	88,29	-	210,48	1.437,31
TOTALE	15.704,10	4.777,50	277,96	6.665,19	821,30	173,79	832,17	29.252,01
ZONE ALTIMETRICHE								
Montagna	-	-	-	-	-	-	-	-
Collina	8.536,42	775,76	94,60	4.784,38	437,88	92,38	474,11	15.195,53
Pianura	7.167,68	4.001,74	183,36	1.880,81	383,42	81,41	358,06	14.056,48
TOTALE	15.704,10	4.777,50	277,96	6.665,19	821,30	173,79	832,17	29.252,01

Tavola 4.7 - Aziende per classe di superficie totale, comune e zona altimetrica

COMUNI ZONE ALTIMETRICHE	CLASSI DI SUPERFICIE TOTALE (superficie in ettari)									Totale
	Senza superficie	Meno di 1	1 -- 2	2 -- 5	5 -- 10	10 -- 20	20 -- 50	50 -- 100	100 ed oltre	
Bellaria-Igea Marina	-	90	66	67	23	7	-	-	-	253
Cattolica	-	7	4	6	1	-	2	-	-	20
Coriano	-	152	139	170	92	45	17	6	3	624
Gemmano	-	33	30	41	32	15	9	2	2	164
Misano Adriatico	-	244	133	80	28	15	6	-	-	506
Mondaino	-	-	9	25	26	25	11	3	1	100
Monte Colombo	-	105	39	52	22	20	6	3	-	247
Montefiore Conca	-	39	38	63	40	15	10	3	-	208
Montegridolfo	-	23	26	26	13	6	5	-	1	100
Montescudo	-	29	33	60	30	14	13	3	-	182
Morciano di Romagna	-	27	21	20	10	3	2	-	-	83
Poggio Berni	-	70	40	55	19	4	4	-	-	192
Riccione	-	60	27	26	9	1	1	1	-	125
Rimini	-	602	432	436	159	65	36	11	3	1.744
Saludecio	-	73	76	102	70	38	23	4	1	387
San Clemente	-	46	37	64	39	22	11	6	2	227
San Giovanni in Marignano	-	166	92	74	33	11	5	4	2	387
Santarcangelo di Romagna	-	105	193	252	69	34	5	2	2	662
Torriana	-	7	2	18	10	8	5	2	1	53
Verucchio	-	47	48	65	36	22	8	5	3	234
TOTALE	-	1.925	1.485	1.702	761	370	179	55	21	6.498
ZONE ALTIMETRICHE										
Montagna	-	-	-	-	-	-	-	-	-	-
Collina	-	651	538	761	439	237	124	37	14	2.801
Pianura	-	1.274	947	941	322	133	55	18	7	3.697
TOTALE	-	1.925	1.485	1.702	761	370	179	55	21	6.498

Tavola 4.8 - Superficie totale per classe di superficie, comune e zona altimetrica (superficie in ettari)

COMUNI ZONE ALTIMETRICHE	CLASSI DI SUPERFICIE TOTALE								Totale
	Meno di 1	1 -- 2	2 -- 5	5 -- 10	10 - 20	20 -- 50	50 -- 100	100 ed oltre	
Bellaria-Igea Marina	48,49	85,71	213,04	156,97	100,87	-	-	-	605,08
Cattolica	4,70	6,38	17,05	6,84	-	59,32	-	-	94,29
Coriano	90,54	195,94	532,13	637,03	619,32	477,60	370,22	567,17	3.489,95
Gemmano	18,07	42,20	128,90	218,25	199,80	257,14	151,21	236,33	1.251,90
Misano Adriatico	130,72	184,63	247,20	176,29	201,94	204,93	-	-	1.145,71
Mondaino	-	14,53	90,34	185,61	333,04	348,26	217,00	191,46	1.380,24
Monte Colombo	46,08	53,98	154,97	155,41	296,68	179,92	197,63	-	1.084,67
Montefiore Conca	27,06	52,28	201,60	284,20	206,72	292,01	193,32	-	1.257,19
Montegridolfo	10,68	36,94	80,85	97,25	81,40	143,15	-	106,00	556,27
Montescudo	18,03	46,07	199,03	198,42	191,09	374,18	186,08	-	1.212,90
Morciano di Romagna	15,57	30,16	66,13	69,48	35,33	63,66	-	-	280,33
Poggio Berni	41,40	55,83	177,88	125,79	43,64	91,21	-	-	535,75
Riccione	28,07	38,32	73,08	62,21	15,30	30,67	53,87	-	301,52
Rimini	318,29	581,28	1.364,33	1.085,12	896,61	1.098,20	745,85	3.895,02	9.984,70
Saludecio	41,45	106,60	326,79	492,25	536,28	675,82	270,48	135,04	2.584,71
San Clemente	27,77	57,99	209,52	284,74	304,42	287,21	412,52	311,13	1.895,30
San Giovanni in Marignano	87,83	129,54	231,50	224,37	155,82	155,50	234,28	204,79	1.423,63
Santarcangelo di Romagna	71,75	279,54	798,64	464,98	451,37	157,26	151,68	493,38	2.868,60
Torriana	4,75	3,33	59,02	70,98	112,34	162,38	148,49	102,21	663,50
Verucchio	28,68	69,53	217,52	233,23	314,00	252,59	291,88	410,31	1.817,74
TOTALE	1.059,93	2.070,78	5.389,52	5.229,42	5.095,97	5.311,01	3.624,51	6.652,84	34.433,98
ZONE ALTIMETRICHE									
Montagna	-	-	-	-	-	-	-	-	-
Collina	370,08	765,38	2.444,68	3.052,64	3.274,06	3.605,13	2.438,83	2.059,65	18.010,45
Pianura	689,85	1.305,40	2.944,84	2.176,78	1.821,91	1.705,88	1.185,68	4.593,19	16.423,53
TOTALE	1.059,93	2.070,78	5.389,52	5.229,42	5.095,97	5.311,01	3.624,51	6.652,84	34.433,98

Tavola 4.9 - Aziende per classe di superficie agricola utilizzata (SAU), comune e zona altimetrica

COMUNI ZONE ALTIMETRICHE	CLASSI DI SUPERFICIE AGRICOLA UTILIZZATA (in ettari)									Totale
	Senza superficie	Meno di 1	1 -- 2	2 -- 5	5 -- 10	10 -- 20	20 -- 50	50 -- 100	100 ed oltre	
Bellaria-Igea Marina	1	114	51	61	20	6	-	-	-	253
Cattolica	-	7	4	6	1	-	2	-	-	20
Coriano	-	197	120	155	88	41	14	6	3	624
Gemmano	-	61	27	35	20	11	7	2	1	164
Misano Adriatico	-	282	111	72	20	15	6	-	-	506
Mondaino	-	2	15	32	25	17	7	1	1	100
Monte Colombo	-	126	43	35	20	14	6	3	-	247
Montefiore Conca	-	67	34	54	32	12	8	1	-	208
Montegrolfo	-	30	27	19	12	8	3	-	1	100
Montescudo	2	53	28	54	21	12	11	1	-	182
Morciano di Romagna	-	33	17	18	11	2	2	-	-	83
Poggio Berni	-	79	39	53	15	4	2	-	-	192
Riccione	1	66	23	26	6	1	1	1	-	125
Rimini	3	767	351	381	140	56	34	9	3	1.744
Saludecio	2	111	71	93	49	39	18	3	1	387
San Clemente	-	49	38	63	37	23	10	5	2	227
San Giovanni in Marignano	1	185	80	72	28	10	5	6	-	387
Santarcangelo di Romagna	1	148	183	230	63	28	6	1	2	662
Torriana	-	10	6	15	9	6	7	-	-	53
Verucchio	-	64	46	63	28	20	10	2	1	234
TOTALE	11	2.451	1.314	1.537	645	325	159	41	15	6.498
ZONE ALTIMETRICHE										
Montagna	-	-	-	-	-	-	-	-	-	-
Collina	4	882	511	689	367	209	105	24	10	2.801
Pianura	7	1.569	803	848	278	116	54	17	5	3.697
TOTALE	11	2.451	1.314	1.537	645	325	159	41	15	6.498

Tavola 4.10 - Superficie agricola utilizzata (SAU) per classe di SAU, comune e zona altimetrica (superficie in ettari)

COMUNI ZONE ALTIMETRICHE	CLASSI DI SUPERFICIE AGRICOLA UTILIZZATA								Totale
	Meno di 1	1 -- 2	2 -- 5	5 -- 10	10 -- 20	20 -- 50	50 -- 100	100 ed oltre	
Bellaria-Igea Marina	55,32	65,98	189,18	137,94	84,10	-	-	-	532,52
Cattolica	3,65	5,64	16,21	5,96	-	55,82	-	-	87,28
Coriano	111,16	174,77	480,50	617,15	562,68	395,49	352,36	513,42	3.207,53
Gemmano	30,65	36,65	106,21	133,68	159,08	213,81	169,14	107,94	957,16
Misano Adriatico	137,59	156,40	227,86	129,03	183,94	185,46	-	-	1.020,28
Mondaino	1,50	21,17	111,62	170,05	233,61	236,21	84,51	162,20	1.020,87
Monte Colombo	42,97	58,97	113,60	146,47	200,05	150,81	190,30	-	903,17
Montefiore Conca	37,86	44,83	167,75	220,29	189,64	273,28	81,23	-	1.014,88
Montegrolfo	12,91	37,28	61,44	87,97	110,15	97,60	-	103,00	510,35
Montescudo	27,35	38,94	172,53	146,13	175,93	344,62	61,81	-	967,31
Morciano di Romagna	14,82	24,61	56,07	75,34	22,94	60,36	-	-	254,14
Poggio Berni	44,41	55,45	173,73	95,64	51,89	43,61	-	-	464,73
Riccione	26,16	32,01	75,14	43,47	10,95	30,29	53,01	-	271,03
Rimini	359,61	494,93	1.200,10	943,85	758,87	1.029,11	597,75	3.017,35	8.401,57
Saludecio	56,84	98,55	297,96	342,27	542,51	577,59	209,50	109,47	2.234,69
San Clemente	27,76	56,13	195,82	265,62	319,10	284,06	343,12	301,42	1.793,03
San Giovanni in Marignano	93,01	112,31	227,03	191,11	130,19	142,36	408,04	-	1.304,05
Santarcangelo di Romagna	87,43	260,25	720,39	428,05	372,71	196,40	74,02	300,50	2.439,75
Torriana	4,04	10,27	49,74	61,55	72,39	232,37	-	-	430,36
Verucchio	37,16	67,28	210,30	190,52	274,39	366,86	180,36	110,44	1.437,31
TOTALE	1.212,20	1.852,42	4.853,18	4.432,09	4.455,12	4.916,11	2.805,15	4.725,74	29.252,01
ZONE ALTIMETRICHE									
Montagna	-	-	-	-	-	-	-	-	-
Collina	449,43	724,90	2.197,27	2.552,68	2.914,36	3.276,67	1.672,33	1.407,89	15.195,53
Pianura	762,77	1.127,52	2.655,91	1.879,41	1.540,76	1.639,44	1.132,82	3.317,85	14.056,48
TOTALE	1.212,20	1.852,42	4.853,18	4.432,09	4.455,12	4.916,11	2.805,15	4.725,74	29.252,01

Tavola 4.11 - Superficie aziendale secondo l'utilizzazione dei terreni per comune e zona altimetrica (superficie in ettari)

COMUNI ZONE ALTIMETRICHE	SUPERFICIE AGRICOLA UTILIZZATA				Arboricoltura da legno	Boschi	SUPERFICIE AGRARIA NON UTILIZZATA		Altra superficie	Totale
	Seminativi	Coltivazioni legnose agrarie	Prati permanenti e pascoli	Totale			Totale	Di cui destinata ad attività ricreative		
Bellaria-Igea Marina	494,37	38,15	-	532,52	-	1,76	4,37	-	66,43	605,08
Cattolica	81,64	4,54	1,10	87,28	-	2,20	2,89	-	1,92	94,29
Coriano	2.273,64	782,40	151,49	3.207,53	11,06	23,96	55,29	1,17	192,11	3.489,95
Gemmano	857,91	77,35	21,90	957,16	37,61	100,48	74,51	-	82,14	1.251,90
Misano Adriatico	777,26	226,71	16,31	1.020,28	11,64	12,23	45,50	1,24	56,06	1.145,71
Mondaino	911,62	66,61	42,64	1.020,87	25,80	238,22	61,47	-	33,88	1.380,24
Monte Colombo	698,38	203,54	1,25	903,17	27,94	69,92	45,59	-	38,05	1.084,67
Montefiore Conca	746,40	218,57	49,91	1.014,88	17,76	106,93	74,59	-	43,03	1.257,19
Montegridolfo	426,88	80,97	2,50	510,35	-	14,43	14,82	-	16,67	556,27
Montescudo	746,80	183,25	37,26	967,31	1,90	136,20	76,41	-	31,08	1.212,90
Morciano di Romagna	201,42	33,31	19,41	254,14	0,04	2,84	10,40	-	12,91	280,33
Poggio Berni	283,55	173,14	8,04	464,73	4,40	10,61	22,62	2,20	33,39	535,75
Riccione	228,73	38,30	4,00	271,03	2,39	3,24	5,45	-	19,41	301,52
Rimini	7.014,01	1.316,69	70,87	8.401,57	43,11	105,10	756,89	3,23	678,03	9.984,70
Saludecio	1.846,26	378,13	10,30	2.234,69	17,78	58,44	215,96	1,04	57,84	2.584,71
San Clemente	1.545,33	233,99	13,71	1.793,03	2,50	9,35	24,35	1,50	66,07	1.895,30
San Giovanni in Marignano	1.014,08	286,49	3,48	1.304,05	1,84	3,32	8,91	0,66	105,51	1.423,63
Santarcangelo di Romagna	1.636,71	636,40	166,64	2.439,75	31,73	178,44	35,92	0,30	182,76	2.868,60
Torriana	314,84	39,84	75,68	430,36	45,72	93,62	11,22	0,15	82,58	663,50
Verucchio	1.031,33	355,71	50,27	1.437,31	71,98	87,44	71,95	2,75	149,06	1.817,74
TOTALE	23.131,16	5.374,09	746,76	29.252,01	355,20	1.258,73	1.619,11	14,24	1.948,93	34.433,98
ZONE ALTIMETRICHE										
Montagna	-	-	-	-	-	-	-	-	-	-
Collina	11.884,36	2.826,81	484,36	15.195,53	264,49	952,44	759,18	8,81	838,81	18.010,45
Pianura	11.246,80	2.547,28	262,40	14.056,48	90,71	306,29	859,93	5,43	1.110,12	16.423,53
TOTALE	23.131,16	5.374,09	746,76	29.252,01	355,20	1.258,73	1.619,11	14,24	1.948,93	34.433,98

Tavola 4.12 - Aziende con seminativi e relativa superficie per le principali coltivazioni praticate, comune e zona altimetrica
(superficie in ettari)

COMUNI ZONE ALTIMETRICHE	Totale aziende	CEREALI				COLTIVAZIONI ORTIVE		COLTIVAZIONI FORAGGERE AVVICENDATE	
		TOTALE		FRUMENTO		Aziende	Superficie	Aziende	Superficie
		Aziende	Superficie	Aziende	Superficie				
Bellaria-Igea Marina	250	118	220,36	96	177,95	155	128,65	34	27,59
Cattolica	19	12	45,92	9	33,31	3	0,43	6	13,34
Coriano	494	321	1.152,24	268	886,47	38	47,90	145	396,15
Gemmano	153	77	278,91	45	129,92	6	0,52	108	533,86
Misano Adriatico	457	248	511,13	179	359,23	52	16,11	121	130,98
Mondaino	100	77	350,60	43	144,15	8	4,37	63	423,10
Monte Colombo	189	83	301,35	70	220,58	22	8,62	69	188,47
Montefiore Conca	177	83	312,64	60	201,25	6	0,93	74	327,40
Montegridolfo	77	52	189,85	43	129,35	3	0,33	32	155,41
Montescudo	166	111	355,22	84	245,48	30	8,43	81	225,99
Morciano di Romagna	73	37	102,13	27	73,48	15	3,65	29	45,20
Poggio Berni	185	92	126,93	78	95,34	37	30,56	60	82,63
Riccione	116	64	120,41	44	90,86	28	4,09	43	33,09
Rimini	1.618	833	2.392,18	614	1.702,21	599	469,51	450	2.958,23
Saludecio	308	194	891,43	149	546,20	16	8,22	134	729,61
San Clemente	207	150	653,62	127	514,14	29	106,90	65	320,90
San Giovanni in Marignano	375	217	606,42	179	493,79	29	9,55	107	174,05
Santarcangelo di Romagna	602	371	824,56	264	580,78	281	289,70	137	224,82
Torriana	49	27	104,24	16	33,17	6	4,33	31	134,09
Verucchio	210	132	479,53	90	213,11	14	8,40	134	444,07
TOTALE	5.825	3.299	10.019,67	2.485	6.870,77	1.377	1.151,20	1.923	7.568,98
ZONE ALTIMETRICHE									
Montagna	-	-	-	-	-	-	-	-	-
Collina	2.388	1.436	5.298,69	1.100	3.432,64	230	233,16	1.025	4.006,88
Pianura	3.437	1.863	4.720,98	1.385	3.438,13	1.147	918,04	898	3.562,10
TOTALE	5.825	3.299	10.019,67	2.485	6.870,77	1.377	1.151,20	1.923	7.568,98

Tavola 4.13 - Aziende con coltivazioni legnose agrarie e relativa superficie per le principali coltivazioni praticate, comune e zona altimetrica (superficie in ettari)

COMUNI ZONE ALTIMETRICHE	Totale aziende	VITE		OLIVO		AGRUMI		FRUTTIFERI	
		Aziende	Superficie	Aziende	Superficie	Aziende	Superficie	Aziende	Superficie
Bellaria-Igea Marina	77	63	13,36	-	-	-	-	19	22,49
Cattolica	14	12	2,57	2	0,51	-	-	3	0,55
Coriano	509	453	617,69	277	130,34	-	-	45	33,16
Gemmano	133	82	31,48	106	35,40	-	-	32	10,47
Misano Adriatico	420	307	126,55	293	61,16	-	-	152	35,99
Mondaino	84	54	18,32	76	44,54	-	-	6	2,15
Monte Colombo	220	148	117,64	181	74,77	-	-	46	11,13
Montefiore Conca	182	97	35,14	160	165,10	-	-	19	16,71
Montegridolfo	86	52	16,36	69	61,11	-	-	15	3,50
Montescudo	150	92	96,43	134	80,66	-	-	16	5,96
Morciano di Romagna	72	52	17,18	53	12,76	-	-	18	3,37
Poggio Berni	167	143	84,09	96	36,51	-	-	79	52,54
Riccione	94	79	24,14	32	6,58	-	-	35	4,08
Rimini	1.323	1.134	907,96	417	186,31	-	-	407	198,43
Saludecio	338	221	112,74	278	250,62	-	-	36	14,42
San Clemente	199	179	195,02	102	30,77	-	-	17	8,20
San Giovanni in Marignano	281	227	219,47	100	35,53	-	-	90	28,53
Santarcangelo di Romagna	524	416	222,71	147	73,80	-	-	280	337,59
Torriana	52	45	19,61	38	18,89	-	-	11	1,34
Verucchio	222	181	238,83	174	87,37	-	-	34	29,51
TOTALE	5.147	4.037	3.117,29	2.735	1.392,73	-	-	1.360	820,12
ZONE ALTIMETRICHE									
Montagna	-	-	-	-	-	-	-	-	-
Collina	2.414	1.799	1.600,53	1.744	1.028,84	-	-	374	192,46
Pianura	2.733	2.238	1.516,76	991	363,89	-	-	986	627,66
TOTALE	5.147	4.037	3.117,29	2.735	1.392,73	-	-	1.360	820,12

Tavola 4.14 - Aziende con allevamenti e aziende con bovini, bufalini, suini e relativo numero di capi per comune e zona altimetrica

COMUNI ZONE ALTIMETRICHE	Totale aziende	BOVINI			BUFALINI			SUINI	
		Aziende	CAPI		Aziende	CAPI		Aziende	Capi
			Totale	Di cui vacche		Totale	Di cui bufale		
Bellaria-Igea Marina	101	6	22	1	-	-	-	13	631
Coriano	70	25	460	137	-	-	-	18	697
Gemmano	99	13	191	58	-	-	-	8	38
Misano Adriatico	280	9	37	5	-	-	-	9	60
Mondaino	71	7	39	3	-	-	-	24	73
Monte Colombo	115	10	217	9	-	-	-	6	19
Montefiore Conca	70	12	178	73	-	-	-	7	23
Montegridolfo	50	1	23	-	-	-	-	7	12
Montescudo	126	18	387	105	-	-	-	22	2.497
Morciano di Romagna	52	5	34	-	-	-	-	5	104
Poggio Berni	124	5	121	7	-	-	-	18	10.561
Riccione	89	5	24	-	-	-	-	4	7
Rimini	1.046	84	726	218	-	-	-	89	347
Saludecio	207	7	220	62	-	-	-	28	131
San Clemente	155	14	134	13	-	-	-	19	88
San Giovanni in Marignano	269	9	92	31	-	-	-	15	22
Santarcangelo di Romagna	379	29	200	3	-	-	-	33	133
Torriana	41	12	273	5	-	-	-	11	36
Verucchio	178	34	286	124	-	-	-	31	189
TOTALE	3.522	305	3.664	854	-	-	-	367	15.668
ZONE ALTIMETRICHE									
Montagna	-	-	-	-	-	-	-	-	-
Collina	1.358	163	2.563	596	-	-	-	204	14.468
Pianura	2.164	142	1.101	258	-	-	-	163	1.200
TOTALE	3.522	305	3.664	854	-	-	-	367	15.668

Tavola 4.15 - Aziende con ovini, caprini, equini, allevamenti avicoli e relativo numero di capi per comune e zona altimetrica

COMUNI	OVINI		CAPRINI		EQUINI		ALLEVAMENTI AVICOLI	
	Aziende	Capi	Aziende	Capi	Aziende	Capi	Aziende	Capi
Bellaria-Igea Marina	2	28	4	9	5	11	95	131.816
Cattolica	1	60	1	2	-	-	12	211
Coriano	5	1.141	2	3	8	124	31	50.937
Gemmano	2	124	2	19	2	8	94	2.055
Misano Adriatico	4	126	10	41	11	29	265	4.741
Mondaino	14	665	7	48	6	14	69	2.628
Monte Colombo	6	324	5	15	4	9	113	84.951
Montefiore Conca	8	578	5	46	5	17	64	81.636
Montegridolfo	1	3	3	7	1	2	48	871
Montescudo	7	136	3	16	8	63	118	2.208
Morciano di Romagna	2	39	1	3	8	166	46	678
Poggio Berni	1	5	4	25	3	18	121	2.726
Riccione	4	17	3	9	2	5	88	1.318
Rimini	19	201	35	151	30	114	997	66.437
Saludecio	6	1.495	3	28	9	22	195	3.995
San Clemente	5	383	3	10	8	23	154	3.637
San Giovanni in Marignano	4	26	2	12	5	39	261	5.576
Santarcangelo di Romagna	8	148	12	42	12	68	363	447.784
Torriana	7	258	3	9	9	49	36	1.340
Verucchio	11	107	4	18	10	53	158	207.468
TOTALE	117	5.864	112	513	146	834	3.328	1.103.013
ZONE ALTIMETRICHE								
Montagna	-	-	-	-	-	-	-	-
Collina	75	5.258	45	247	81	568	1.247	445.130
Pianura	42	606	67	266	65	266	2.081	657.883
TOTALE	117	5.864	112	513	146	834	3.328	1.103.013

Tavola 4.16 - Persone per categoria di manodopera agricola, comune e zona altimetrica

COMUNI ZONE ALTIMETRICHE	FAMILIARI E PARENTI DEL CONDUTTORE					ALTRA MANODOPERA AZIENDALE				Totale generale
	Conduttore	Coniuge	Altri familiari del conduttore	Parenti del conduttore	Totale	DIRIGENTI E IMPIEGATI		OPERAI ED ASSIMILATI		
						A tempo indeter- minato	A tempo deter- minato	A tempo indeter- minato	A tempo deter- minato	
Bellaria-Igea Marina	251	189	258	16	463	3	5	6	13	741
Cattolica	19	14	26	-	40	1	1	1	3	65
Coriano	614	413	699	34	1.146	11	4	11	119	1.905
Gemmano	162	112	164	29	305	4	-	5	11	487
Misano Adriatico	504	378	555	92	1.025	1	-	8	3	1.541
Mondaino	97	66	105	23	194	5	1	2	12	311
Monte Colombo	243	181	251	34	466	6	4	4	26	749
Montefiore Conca	206	107	105	7	219	1	1	-	20	447
Montegridolfo	100	52	86	11	149	-	-	1	-	250
Montescudo	180	125	140	18	283	2	-	6	15	486
Morciano di Romagna	83	65	93	-	158	-	-	-	-	241
Poggio Berni	191	151	189	81	421	2	-	12	41	667
Riccione	125	103	113	17	233	-	-	-	1	359
Rimini	1.734	1.401	1.715	249	3.365	16	11	29	141	5.296
Saludecio	383	263	391	35	689	4	4	3	4	1.087
San Clemente	226	111	137	67	315	1	5	1	36	584
San Giovanni in Marignano	380	269	357	45	671	7	8	2	11	1.079
Santarcangelo di Romagna	659	488	852	77	1.417	7	3	3	106	2.195
Torriana	53	40	70	12	122	-	2	-	2	179
Verucchio	230	172	249	53	474	10	30	6	95	845
TOTALE	6.440	4.700	6.555	900	12.155	81	79	100	659	19.514
ZONE ALTIMETRICHE										
Montagna	-	-	-	-	-	-	-	-	-	-
Collina	2.768	1.858	2.679	404	4.941	46	51	51	381	8.238
Pianura	3.672	2.842	3.876	496	7.214	35	28	49	278	11.276
TOTALE	6.440	4.700	6.555	900	12.155	81	79	100	659	19.514

Tavola 4.17 - Giornate di lavoro aziendale per categoria di manodopera agricola, comune e zona altimetrica

COMUNI ZONE ALTIMETRICHE	FAMILIARI E PARENTI DEL CONDUTTORE					ALTRA MANODOPERA AZIENDALE				Totale generale
	Conduttore	Coniuge	Altri familiari del conduttore	Parenti del conduttore	Totale	DIRIGENTI E IMPIEGATI		OPERAI ED ASSIMILATI		
						A tempo indeter- minato	A tempo deter- minato	A tempo indeter- minato	A tempo deter- minato	
Bellaria-Igea Marina	42.819	16.176	7.310	1.654	25.140	410	392	659	1.084	70.504
Cattolica	2.246	1.016	808	-	1.824	300	250	300	500	5.420
Coriano	64.048	20.828	10.691	1.976	33.495	1.340	310	1.042	9.652	109.887
Gemmano	8.057	1.724	2.300	937	4.961	340	-	1.081	141	14.580
Misano Adriatico	32.732	10.189	3.799	3.036	17.024	10	-	459	480	50.705
Mondaino	9.026	4.020	1.701	1.640	7.361	136	10	100	118	16.751
Monte Colombo	20.169	5.516	3.006	1.128	9.650	103	155	234	1.965	32.276
Montefiore Conca	21.964	3.689	5.138	395	9.222	300	100	-	1.730	33.316
Montegridolfo	6.462	886	1.292	263	2.441	-	-	100	-	9.003
Montescudo	21.574	5.999	3.166	1.100	10.265	180	-	686	901	33.606
Morciano di Romagna	6.652	1.277	1.315	-	2.592	-	-	-	-	9.244
Poggio Berni	19.607	8.600	3.092	4.808	16.500	362	-	3.275	3.022	42.766
Riccione	9.088	2.258	711	713	3.682	-	-	-	257	13.027
Rimini	217.452	71.779	37.420	21.157	130.356	1.732	320	5.414	11.884	367.158
Saludecio	31.470	7.480	5.453	1.206	14.139	289	20	60	160	46.138
San Clemente	27.927	7.021	5.757	3.700	16.478	10	90	250	617	45.372
San Giovanni in Marignano	36.035	9.389	6.326	3.240	18.955	360	592	600	753	57.295
Santarcangelo di Romagna	109.104	42.203	18.459	5.793	66.455	1.171	301	730	11.755	189.516
Torriana	6.653	2.484	826	638	3.948	-	125	-	25	10.751
Verucchio	27.030	8.516	9.362	1.702	19.580	516	222	1.127	6.509	54.984
TOTALE	720.115	231.050	127.932	55.086	414.068	7.559	2.887	16.117	51.553	1.212.299
ZONE ALTIMETRICHE										
Montagna	-	-	-	-	-	-	-	-	-	-
Collina	270.639	78.040	53.099	19.493	150.632	3.576	1.032	7.955	24.840	458.674
Pianura	449.476	153.010	74.833	35.593	263.436	3.983	1.855	8.162	26.713	753.625
TOTALE	720.115	231.050	127.932	55.086	414.068	7.559	2.887	16.117	51.553	1.212.299

Tavola 4.18 - Aziende che utilizzano mezzi meccanici in complesso e relativo numero di mezzi di proprietà dell'azienda per comune e zona altimetrica

COMUNI ZONE ALTIMETRICHE	TOTALE			AZIENDE CON MEZZI DI PROPRIETÀ				
	Aziende con mezzi	Aziende con mezzi forniti da terzi	Aziende con mezzi in proprietà	Totale	TRATTRICI		MOTOCOLTIVATORI, MOTOZAPPE, MOTOFRESATRICI E MOTOFALCIATRICI	
					Aziende	Mezzi	Aziende	Mezzi
Bellaria-Igea Marina	248	132	10	233	162	224	217	367
Cattolica	19	10	-	16	9	13	13	16
Coriano	619	398	42	559	452	692	390	432
Gemmano	163	128	11	126	94	156	90	105
Misano Adriatico	473	301	22	379	243	326	300	327
Mondaino	98	74	9	89	76	104	56	71
Monte Colombo	212	128	12	168	105	165	139	176
Montefiore Conca	207	139	1	166	119	168	91	99
Montegridolfo	91	62	1	76	53	75	61	70
Montescudo	172	72	4	163	112	181	125	146
Morciano di Romagna	70	34	-	68	39	51	50	56
Poggio Berni	185	121	14	154	113	171	136	190
Riccione	122	77	5	107	64	91	93	111
Rimini	1.697	997	76	1.543	955	1.472	1.362	1.926
Saludecio	361	255	18	292	197	299	214	247
San Clemente	227	176	6	206	168	279	161	168
San Giovanni in Marignano	372	248	13	317	188	261	262	287
Santarcangelo di Romagna	644	405	24	598	466	706	518	743
Torriana	53	38	-	49	42	68	33	41
Verucchio	232	163	10	213	172	307	158	192
TOTALE	6.265	3.958	278	5.522	3.829	5.809	4.469	5.770
ZONE ALTIMETRICHE								
Montagna	-	-	-	-	-	-	-	-
Collina	2.690	1.788	128	2.329	1.742	2.716	1.704	1.993
Pianura	3.575	2.170	150	3.193	2.087	3.093	2.765	3.777
TOTALE	6.265	3.958	278	5.522	3.829	5.809	4.469	5.770

Tavola 4.18 - Aziende che utilizzano mezzi meccanici in complesso e relativo numero di mezzi di proprietà dell'azienda per comune e zona altimetrica

COMUNI ZONE ALTIMETRICHE	AZIENDE CON MEZZI DI PROPRIETÀ								
	MIETITREBBIATRICI		MACCHINE PER RACCOLTA COMPLETAMENTE AUTOMATIZZATA		APPARECCHI PER L'IRRORAZIONE DI PRODOTTI FITOIATRICI		MACCHINE PER LA FERTILIZZAZIONE		ALTRI MEZZI MECCA- NICI
	Aziende	Mezzi	Aziende	Mezzi	Aziende	Mezzi	Aziende	Mezzi	Aziende
Bellaria-Igea Marina	1	1	5	5	48	49	38	38	8
Cattolica	-	-	-	-	2	2	1	1	4
Coriano	15	16	23	30	343	347	229	230	33
Gemmano	1	1	6	6	41	41	40	42	35
Misano Adriatico	3	4	2	2	64	65	42	45	48
Mondaino	4	4	-	-	2	2	-	-	-
Monte Colombo	5	6	5	5	59	62	25	29	6
Montefiore Conca	1	1	-	-	41	41	50	50	1
Montegridolfo	3	3	1	1	16	16	17	17	4
Montescudo	5	5	5	5	49	51	23	26	37
Morciano di Romagna	1	1	-	-	-	-	1	1	1
Poggio Berni	1	1	3	3	18	18	14	15	5
Riccione	-	-	1	1	3	4	3	4	4
Rimini	25	27	21	23	555	580	322	334	151
Saludecio	3	3	9	11	109	109	101	104	12
San Clemente	5	5	4	5	117	118	90	91	27
San Giovanni in Marignano	6	9	4	4	31	33	25	25	16
Santarcangelo di Romagna	5	5	14	15	88	95	46	46	44
Torriana	2	2	-	-	26	26	16	18	30
Verucchio	4	5	1	2	86	97	56	58	84
TOTALE	90	99	104	118	1.698	1.756	1.139	1.174	550
ZONE ALTIMETRICHE									
Montagna	-	-	-	-	-	-	-	-	-
Collina	50	53	57	68	907	928	662	681	275
Pianura	40	46	47	50	791	828	477	493	275
TOTALE	90	99	104	118	1.698	1.756	1.139	1.174	550

Glossario

Abitazioni situate nell'azienda – Tutte le abitazioni comprese nel perimetro aziendale. Per abitazione si intende un insieme di vani o anche un vano solo, destinato funzionalmente ad uso abitazione, che dispone di un ingresso indipendente su strada, pianerottolo, cortile, terrazza, ballatoio e simili. Sono esclusi i locali che non hanno le caratteristiche proprie delle abitazioni (roulotte, carrozzoni, cantine, magazzini, ecc.) anche se risultano occupati di fatto da una o più famiglie. Una abitazione è considerata occupata quando in essa abitano una o più persone ivi aventi la loro dimora abituale anche se temporaneamente assenti alla data del censimento.

Agrumi – Arancio, mandarino, clementina e i suoi ibridi, limone, altri agrumi (arancio amaro o melangolo, bergamotto, cedro, chinotto, kunquat, limetta, pompelmo).

Alimentazione automatizzata del bestiame (impianti per l') – Apparecchiature rappresentate essenzialmente dagli alimentatori automatici (a coclea, a nastro o a catena fissa) fissi o mobili con strutture metalliche o di legno, utilizzati per la distribuzione automatica degli alimenti agli animali che consistono in uno o più trasportatori che prelevano il foraggio o i mangimi da una tramoggia oppure direttamente dai silos e li trasportano in una canaletta parallela alla mangiatoia.

Allevamenti – I dati sulla consistenza degli allevamenti fanno riferimento a tutti i capi di bestiame che alla data del censimento si trovavano presso l'azienda sia che si trattasse di bestiame in dotazione dell'azienda stessa, sia che si trattasse di bestiame affidato o da essa allevato. Sono inclusi i capi temporaneamente assenti per transumanza, pascolo, ecc. sono esclusi gli animali di passaggio (es.: femmine presenti per la monta).

Allevamenti avicoli

Polli da carne – compresi i giovani capi destinati alla produzione di carne.

Galline da uova – Galline che hanno già cominciato a deporre uova e giovani capi destinati alla produzione di uova.

Allevamenti (altri) – Allevamenti di anatre, lumache, lombrichi, rane, cervidi.

Ammendante organico – Prodotto di diverso tipo la cui funzione principale è quella di modificare e migliorare le caratteristiche fisiche del terreno (ammendante animale idrolizzato, vegetale composto, vegetale fermentato, vegetale semplice, torboso composto, leonardite, torba acida, ecc.).

Approvvigionamento dell'acqua irrigua – L'approvvigionamento dell'acqua irrigua è considerato: fonte di approvvigionamento, quando l'azienda si approvvigiona per derivazione diretta da corsi d'acqua superficiali, senza essere soggetta a vincoli per quanto riguarda le modalità di presa e di utilizzazione dell'acqua o mediante pozzi, fontanili, ecc. situati nel proprio fondo;

- *da consorzi di irrigazione e bonifica* quando l'azienda si approvvigiona di acqua attraverso consorzi di irrigazione e bonifica che servono per lo più un complesso organizzato di aziende;
- *da altre aziende agricole*;
- *in altra forma*, quando l'azienda si approvvigiona d'acqua attraverso imprese private non agricole, ecc..

Aratura – Fondamentale tecnica di lavorazione che consiste nel ribaltare una fetta di terreno dopo aver proceduto al suo distacco dal suolo con lo scopo della distruzione della vegetazione preesistente, dell'incorporamento di concimi, dell'aumento dell'areazione permeabilità e dei fenomeni ad essa collegati.

Area protetta – Ecosistema tutelato per conservare la biodiversità che lo caratterizza, con l'obiettivo di uno sviluppo sostenibile del territorio.

Aree boscate a turno breve – Superfici a bosco in cui il periodo tra l'impianto degli alberi ed il taglio del prodotto (escludendo le normali operazioni di sfoltitura) non supera i 15 anni.

Artigianato – Attività artigianali esercitate dal conduttore, dai membri della sua famiglia o da manodopera non familiare a condizione che essi siano addetti anche ai lavori agricoli.

Aspersione – Metodo che prevede l'aspersione dell'acqua con apparecchiature che simulano la pioggia naturale. Esso prevede una serie di tubi, una pompa che fornisce pressione all'acqua e uno o più irrigatori che distribuiscono l'acqua sul terreno. Gli impianti possono essere fissi, semifissi o mobili. La pressione idrica e la gittata degli irrigatori possono variare sensibilmente.

Associazioni di produttori – Associazioni costituite per iniziativa dei produttori stessi allo scopo di:

- promuovere la concentrazione dell'offerta e la regolarizzazione dei prezzi nella fase della produzione per uno o più prodotti agricoli;
- mettere a disposizione dei produttori associati mezzi tecnici adeguati per il condizionamento e la commercializzazione dei prodotti in questione.

Attività di agriturismo – Attività turistica svolta in locali rurali, nei quali viene dato alloggio a turisti da imprenditori agricoli.

Attività remunerativa extraziendale – Qualsiasi attività esercitata al di fuori dell'azienda e che ha come corrispettivo una remunerazione. Sono comprese eventuali attività remunerative che possono essere esercitate sull'azienda stessa o in un'altra impresa agricola (gestione di un terreno da campeggio, affitto di alloggi a turisti), oppure in una impresa non agricola appartenente al conduttore.

Avvicendamento libero – La successione di colture diverse sullo stesso terreno viene decisa annualmente.

Azienda agricola, forestale e zootecnica – L'unità tecnico-economica costituita da terreni, anche in appezzamenti non contigui, ed eventualmente da impianti ed attrezzature varie, in cui si attua la produzione agraria, forestale e zootecnica ad opera di un conduttore, cioè persona fisica, società od ente che ne sopporta il rischio sia da solo (conduttore coltivatore e conduttore con salariati e/o compartecipanti), sia in associazione ad un mezzadro o colono parziario.

Azienda senza terreno agrario – Per *terreno agrario* si intende la superficie dell'azienda destinata alla pratica delle varie colture o che potrebbe essere ad esse destinata mediante l'impiego di mezzi normalmente disponibili presso un'azienda agricola. Non è terreno agrario la superficie costituita da aree occupate da fabbricati, cortili, strade poderali, ecc.

Le *aziende senza terreno agrario* sono quelle zootecniche nelle quali si attua esclusivamente l'allevamento di bestiame e le aziende che utilizzano terreni pascolativi appartenenti a Comuni, ad altri enti pubblici o a privati senza che i terreni stessi si configurino come elementi costitutivi delle aziende stesse.

Le aziende che praticano la coltivazione di funghi in grotte, sotterranei ed appositi edifici sono assimilate a quelle con terreno agrario.

Barbatelle – Giovani piante di vite, innestate e non, prima del loro impianto definitivo.

Boschi – Superfici coperte da alberi e/o arbusti forestali, il cui prodotto principale è il legno. Sono considerati boschi anche i terreni il cui suolo occupato dalle piante forestali viene parzialmente utilizzato per coltivazioni erbacee aventi carattere accessorio o marginale. Sono compresi i vivai forestali destinati al fabbisogno aziendale. Sono esclusi i castagneti da frutto e le pioppete.

Bosco misto – Quando non possiede le caratteristiche del bosco puro.

Bosco puro – Quando le piante di una singola specie legnosa rappresentano, a maturità, almeno i 9/10 della superficie.

Bovini

— *Maschi:*

- *da riproduzione*, costituiti dai torelli (bovini interi destinati alla riproduzione) e dai tori (bovini interi già adibiti alla riproduzione naturale od impiegati per la fecondazione artificiale) compresi i tori riformati, cioè al termine della loro carriera riproduttiva;
- *da macello*, costituiti dai vitelli, vitelloni, manzetti o manzi e buoi destinati alla produzione di carne;

— *Femmine:*

- *da allevamento*: bovine che non hanno mai partorito anche se gravide alla data del censimento o che sono allevate per la riproduzione;
- *da macello*: bovine che non hanno mai partorito e che vengono allevate per essere macellate;
- *vacche da latte* (comprese le vacche da latte e carne): vacche (bovine che hanno già partorito almeno una volta), che, per razza o attitudine, sono adibite esclusivamente o prevalentemente alla produzione di latte destinato al consumo umano o alla trasformazione in prodotti lattiero-caseari. Sono comprese le vacche da latte riformate o al termine della loro carriera economica;
- *altre vacche* (da carne e/o da lavoro): bovine che hanno già partorito almeno una volta, ma che sono allevate per la produzione di vitelli o vengono adibite per il lavoro o ad entrambe le funzioni economiche e il cui latte, di norma, non è

destinato né al consumo umano diretto né alla trasformazione in prodotti lattiero-caseari. Sono comprese le altre vacche riformate o al termine della loro carriera economica.

Burro – Prodotto avente un tenore di materie grasse del latte, uguale o superiore all'80%, ma inferiore al 90%, un tenore massimo di acqua del 16% ed un massimo del 2% di materie secche e non grasse del latte.

Capo azienda – Persona che di fatto gestisce l'azienda e cioè la persona fisica che assicura la gestione corrente e quotidiana dell'azienda. Si ha la gestione quotidiana dell'azienda anche quando l'attività è assicurata per un limitato numero di mesi, come ad esempio, nelle aziende specializzate per la viticoltura, olivicoltura, ecc.. Il capo azienda è in genere il conduttore stesso, ma può essere una diversa persona, qualora il conduttore stesso abbia affidato la gestione dell'azienda ad altra persona, per esempio ad un membro della famiglia. Per ciascuna azienda si considera capo azienda esclusivamente una persona. Se più persone partecipano alla gestione corrente e quotidiana dell'azienda, è considerato capo azienda la persona che reca il maggior contributo alla gestione dell'azienda. Qualora tale contributo alla gestione si è ripartito in maniera uguale tra due o più persone, di queste è considerata capo azienda la più avanzata in età. Il mezzadro è da considerarsi come capo azienda ed analogamente il soccidario per le aziende a soccida.

Caprini – Gruppo di mammiferi artiodattili ruminanti della specie Capra.

- *Capre che hanno già figliato*: femmine che hanno già figliato anche una volta, anche se alla data della rilevazione sono a riposo o stanno allattando. In questa categoria devono essere comprese anche le femmine riformate al termine della loro carriera economica.
- *Capre montate per la prima volta*: femmine di meno di un anno che non hanno ancora figliato.
- *Altri caprini*: capretti (maschi e femmine di età inferiore ad un anno), maschi di più di un anno compresi i riproduttori e femmine di età superiore ad un anno che non hanno mai partorito (non comprese nelle capre).

Caseifici – Comprendono:

- a) le imprese o stabilimenti - compresi gli enti cooperativi agricoli e le latterie turnarie che svolgono attività di trattamento igienico e/o di trasformazione del latte;
- b) le aziende agricole, i cui impianti tecnici di lavorazione e/o di trasformazione sono paragonabili a quelli degli stabilimenti di cui al punto a);
- c) gli stabilimenti che raccolgono latte o crema e li cedono interamente od in parte alle unità di cui al punto a) senza averli lavorati né trasformati (centri di raccolta, generalmente dotati di attrezzature - quali impianti e vasche di refrigerazione - adeguate per la raccolta e/o della crema).

Castagneto da frutto – Sono i castagneti allevati ad alto fusto e destinati principalmente alla produzione del frutto. Sono compresi soltanto i castagneti nei quali durante l'annata agraria di riferimento si è proceduto alle operazioni colturali e alla raccolta del frutto. La superficie degli altri castagneti va indicata tra i boschi (fustaie di latifoglie).

Cavalli – Sono compresi i cavalli da corsa e da sella appartenenti ad aziende agricole.

Categorie assimilate – Lavoratori che guidano e controllano, con apporto di adeguata competenza tecnico-pratica, gruppi di altri lavoratori operai esercitando a volte un certo potere di iniziativa per la condotta dei lavori.

Ceduo composto – Bosco costituito da fustaia e ceduo semplice frammisti. Sono assimilati ai cedui composti i cedui semplici con matricine dal turno almeno triplo di quello del ceduo e la cui area di insidenza a maturità sia superiore al 15% della superficie totale del bosco.

Ceduo semplice – Bosco le cui piante, nate esclusivamente e prevalentemente da gemma, sono destinate a rinnovarsi per via agamica (gemma).

Celle frigorifere – Locali in muratura o prefabbricati predisposti allo stoccaggio di prodotti delle coltivazioni e/ o degli allevamenti i quali vengono mantenuti a temperatura ed umidità costanti.

Centro aziendale – Insieme di fabbricati situati nell'azienda agricola e connessi all'attività dell'azienda stessa. Essi, di norma, comprendono le abitazioni del conduttore e dell'altra manodopera impiegata nell'azienda; i ricoveri per animali; locali per l'immagazzinamento dei prodotti (magazzini, sili da foraggio, fienili ecc.) e quelli per il deposito di macchine ed attrezzi di uso agricolo.

Ciclo aperto – Un allevamento:

- ove si praticano solo le fasi di riproduzione e svezzamento (si vendono suinetti);

- ove si pratica solo la fase di ingrasso di suinetti acquistati all'esterno, in Italia o all'estero.

Ciclo chiuso – Un allevamento caratterizzato dalla presenza di tutte le fasi produttive: dalla riproduzione e svezzamento fino all'ingrasso dei soggetti nati in azienda (non vengono considerati eventuali acquisti di capi da riproduzione).

Classi di ampiezza – L'intervallo tra un valore ed un altro all'interno di una classificazione.

Coloni impropri – Coloro che prestano lavoro manuale in una azienda agricola, sulla base di pattuizioni particolari aventi in comune la natura associativa parziaria, ma caratterizzata da una diversità di contenuto per quanto riguarda le prestazioni di lavoro, i conferimenti delle scorte e le suddivisioni delle spese e dei prodotti.

Coltivazione principale

- *Coltivazione unica*, cioè quella che è la sola ad essere praticata su una data superficie nel corso dell'annata agraria di riferimento. Una coltivazione si considera unica anche quando è consociata con coltivazioni erbacee aventi carattere accessorio o marginale o con colture legnose agrarie o boschive presenti in numero trascurabile di piante.
- *Coltivazioni erbacee consociate praticate su seminativi nudi*. Ciascuna coltivazione erbacea consociata va considerata come *coltivazione principale* per la parte di superficie effettivamente occupata.
- *Coltivazioni legnose agrarie consociate tra loro o con coltivazioni erbacee*. Ciascuna coltivazione va considerata come *coltivazione principale* per la parte di superficie effettivamente occupata.
- *Coltivazione successiva o intercalare più importante dal punto di vista economico*.
E' considerata come *coltivazione principale* per l'intera superficie sulla quale essa è stata praticata.

Coltivazioni in serra – Si intendono le coltivazioni praticate per l'intero ciclo vegetativo o per la quasi totalità di esso, entro costruzioni di altezza sufficiente per potervi accedere ed eseguirvi le operazioni colturali e nei quali si realizza un ambiente artificiale che permette di coltivare le piante fuori stagione o piante che esigono speciali condizioni ambientali. Sono escluse in quante considerate in piena area, le coltivazioni sottoposte a copertura temporanea (campane, tunnel, ecc.) nonché quelle praticate in costruzioni la cui copertura è limitata al tetto, senza resistenza di pareti esterne.

Coltivazioni legnose agrarie – Vite, olivo, agrumi, fruttiferi, vivaia, canne, gelso (foglie), giunco, manna, salice da vimini, sommacco.

Coltivazione secondaria successiva o intercalare – La coltivazione successiva meno importante dal punto di vista economico (valore della produzione annuale). In tal caso a ciascuna coltivazione successiva od intercalare, viene attribuita l'intera superficie su cui è stata praticata.

Compostaggio – Processo che ha l'obiettivo di favorire la biodegradazione per evaporazione; si ottengono modificazioni della sostanza organica che viene umificata per attività biologica e si ha contemporaneamente distruzione dei batteri patogeni contenuti nelle deiezioni. Il compost è il prodotto derivato generalmente da residui solidi urbani trattati e trasformati in un composto scuro abbastanza simile al letame.

Concimazione – Apporto artificiale di sostanze naturali o sintetiche, minerali od organiche idonee a fornire alle colture l'elemento o gli elementi chimici della fertilità a queste necessarie per lo svolgimento del loro ciclo produttivo e vegetativo.

Concimazione (macchine per la)

- *Spandiconcime*: macchine semoventi, trainate, portate o semiportate da trattori, utilizzate per la distribuzione meccanica dei concimi chimici, distributori combinati di concimi ed antiparassitari. Sono esclusi gli spandiconcime azionati a mano e le seminatrici combinate con spandiconcime.
- *Spandiletame*: macchine trainate o portate da trattori, utilizzate per il trasporto e la distribuzione meccanica del letame. Sono esclusi gli spanditori semimeccanici ed i rimorchi a piano mobile senza apparecchi spanditori.

Condizione professionale – La condizione professionale è quella posseduta nella settimana precedente la data di riferimento del censimento e si distingue in:

- *Occupato*: chi possiede una occupazione (in proprio o alle dipendenze) da cui trae una retribuzione o un profitto. Si considera occupato anche chi collabora, senza avere un regolare contratto di lavoro con un familiare che svolge una attività lavorativa in conto proprio;
- *Disoccupato alla ricerca di nuova occupazione*: chi ha perduto una precedente occupazione alle dipendenze ed è alla ricerca attiva di una nuova occupazione, essendo in grado accettarla se gli viene offerta;

- *In cerca di prima occupazione*: chi non ha mai esercitato un'attività lavorativa o ha cessato una attività lavorativa in proprio ed è alla ricerca attiva di una occupazione essendo in grado di accettarla se gli viene offerta;
- *Casalunga/o*: chi si dedica prevalentemente alla cura della propria famiglia o della propria casa;
- *Studente*: chi si dedica prevalentemente allo studio;
- *Ritirato dal lavoro*: chi ha cessato una attività lavorativa per raggiunti limiti di età oppure per altra causa;
- *In altra condizione*: proprietari, benestanti, inabili al lavoro, chi sta assolvendo agli obblighi di leva ecc..

Conduttore – Responsabile giuridico ed economico dell'azienda. Può essere una persona fisica, una società o un Ente pubblico. Nel caso di colonia parziaria appoderata (mezzadria) come conduttore di azienda è stato considerato il mezzadro. Nel caso di soccida quale conduttore di azienda è stato considerato il soccidante.

Conigli – Comprendono le fattrici femmine che hanno partorito almeno una volta.

Consistenza del bestiame – I dati sulla consistenza degli allevamenti fanno riferimento a tutti i capi di bestiame che alla data della rilevazione si trovavano presso l'azienda sia che si tratti di bestiame in dotazione dell'azienda stessa sia che si tratti di bestiame affidato o da essa allevato. Sono inclusi i capi temporaneamente assenti per transumanza, pascolo, ecc.. Sono esclusi gli animali di passaggio (es.: femmine presenti per la monta).

Consociazioni – Coltivazioni che si trovano sullo stesso terreno durante uno stesso periodo e ciascuna delle quali fornisce un raccolto ben distinto nel corso dell'annata agraria.

Consorzio – Associazione tra gli agricoltori costituita secondo la legislazione vigente, avente scopo mutualistico e rivolta prevalentemente alla fornitura di beni e servizi direttamente agli appartenenti all'organismo sociale a condizioni più vantaggiose. A seconda delle finalità e del campo di attività prende denominazioni diverse come cantine sociali, centrali ortofrutticole, latterie e caseifici sociali, di bonifica e irrigazione, tra imprese, tra Enti pubblici, consorzi fitoiatrici ecc.. Sono compresi i consorzi per il noleggio di macchine agricole, gli organismi associativi che abbiano come scopo mutualistico l'acquisto o la produzione per i propri soci di sostanze utili per l'agricoltura, l'acquisto di terreni, la raccolta, la conservazione, la trasformazione e vendita dei prodotti.

Contoterzismo – Utilizzazione di mezzi meccanici:

- *in altre aziende agricole*. Sono rilevate le giornate di lavoro prestate in altre aziende agricole con mezzi meccanici di proprietà o comproprietà dell'azienda con e senza manodopera aziendale;
- *in azienda*. Sono rilevate le giornate di lavoro effettuate in azienda con mezzi meccanici forniti distintamente da terzi, cioè da altre aziende agricole, da organismi associativi o da imprese di esercizio e noleggio.

Corpo – Porzione continua di terreno facente di un'unica azienda, non interrotto da fattori di discontinuità quali strade, corsi d'acqua, ecc. Non costituiscono fattori tali da configurare l'esistenza di due o più corpi, piccoli canali, sentieri poderali, muriccioli, siepi, nonché aree di servizio delle coltivazioni. Il numero di corpi fa riferimento alla superficie totale dell'azienda.

Credito agrario – Strumento che fornisce agli imprenditori agricoli i capitali necessari alla produzione ed all'incremento e miglioramento delle strutture aziendali. Si suddivide in credito agrario di esercizio e di miglioramento ed entrambi possono essere a saggio agevolato od ordinario a seconda che gli enti pubblici intervengano o no alla diminuzione del tasso di interesse. Il credito agrario è regolato dalla legge n.1760 del 5 luglio 1928 e da altre posteriori, ma le forme di intervento variano da Regione a Regione.

Il "*credito agrario di esercizio*" viene concesso ad agricoltori, anche non proprietari, per la conduzione e per la dotazione dell'azienda. Le principali operazioni riguardano:

- prestiti per la conduzione delle aziende agrarie e per l'utilizzazione, manipolazione e trasformazione dei prodotti (credito agrario di conduzione);
- prestiti per l'acquisto di bestiame, macchine ed attrezzi agricoli (credito agrario di dotazione);
- anticipazione su pegno di prodotti agricoli;
- prestiti a favore di enti ed associazioni agrarie.

Il "*credito agrario di miglioramento*" viene concesso per l'esecuzione di opere di miglioramento fondiario e per l'acquisto di terreni agrari per la formazione delle piccole proprietà contadine.

Crema – Strato di grasso che si forma naturalmente alla superficie del latte per lenta agglomerazione dei globuli grassi dell'emulsione. Prelevata per scrematura dalla superficie del latte o estratta mediante centrifugazione del latte in una scrematrice, essa contiene, oltre alle altre sostanze costitutive del latte, una quantità relativamente elevata di materie grasse superiore generalmente al 10% in peso del prodotto.

Depurazione dei liquami – Sistema per accelerare artificialmente, in un ambiente controllato, i fenomeni di degradazione biologica naturale della sostanza organica con processi biologici, chimici o processi misti.

Depurazione dei liquami (impianti per la) – Impianti costituiti da fosse biologiche di decantazione, fosse di ossigenazione, fosse biologiche di decantazione, fosse di ossigenazione, fanghi attivi, letti percolatori, ecc. che, attraverso l'attività di micro-organismi e/o reattivi chimici, provvedono a depurare i liquami degli allevamenti al fine di ottenere acque non inquinanti.

Dirigenti – Lavoratori che ricoprono un ruolo caratterizzato da un grado di professionalità, autonomia e potere decisionale e sono preposti alla direzione dell'azienda agricola, forestale e zootecnica, esplicando le loro funzioni al fine di promuovere, coordinare e gestire la realizzazione degli obiettivi dell'azienda stessa.

Diserbanti – Vedi la voce *erbicidi*.

Erbicidi (o diserbanti) – Prodotti attivi contro le erbe infestanti. Si distinguono in erbicidi per contatto, per traslocazione, residui, secondo il sistema di assorbimento. Inoltre esistono erbicidi totali, il cui pa è tossico per tutte le specie vegetali e selettivi quando agiscono solo su alcune specie.

Erpicatura – Tecnica superficiale di lavorazione che si attua generalmente su terreno arato e in tempera che ha subito l'azione disgregante del gelo o delle piogge.

Equini – *Cavalli* (compresi i cavalli da corsa e da sella appartenenti ad aziende agricole), *Asini*, *Altri* (muli e bardotti).

Essiccazione meccanica (impianti per l')

- *della granella*: impianti utilizzati per l'essiccamento artificiale della granella che per la ventilazione di aria fredda, riscaldata o calda riducono il tasso di umidità della granella ad un grado che ne consenta la conservazione;
- *del foraggio*: impianti utilizzati per l'essiccamento artificiale del foraggio verde o semiappassito che per la ventilazione di aria fredda, riscaldata o calda riducono il tasso di umidità del foraggio in modo da ottenere un prodotto concentrato di più alto potere nutritivo.

Fabbricati rurali – Locali per la conservazione o l'immagazzinamento dei prodotti nonché per il deposito di macchine ed attrezzi di uso agricolo.

- *Celle frigorifere*: locali in muratura o prefabbricati predisposti allo stoccaggio di prodotti delle coltivazioni e/o degli allevamenti che vengono mantenuti a temperatura ed umidità costanti.
- *Magazzini*: locali appositamente attrezzati per il deposito e la conservazione dei prodotti dell'azienda.
- *Sili da foraggio*: speciali serbatoi in muratura od in plastica rigida destinati alla conservazione del foraggio verde o semiessiccato che vi subisce una particolare maturazione. Sono esclusi i cosiddetti *sili all'aperto*, costituiti da masse di fieno o paglia pressate e conservate all'aperto.

Famiglia del conduttore – Per famiglia, ai fini del censimento, si intende un insieme di persone legate da vincoli di matrimonio, parentela, affinità, adozione. Tutela o da vincoli affettivi, coabitanti ed aventi dimora abituale nello stesso Comune. Sono considerate facenti parte della famiglia, come membri aggregati di essa, anche le persone addette ai servizi domestici, nonché le altre persone che, a qualsiasi titolo, convivono abitualmente con la famiglia stessa. I caratteri distintivi della famiglia per il Censimento sono:

- la relazione di parentela, affinità o affettività che unisce tra loro più persone;
- la coabitazione, cioè la convivenza di tutti i membri nello stesso alloggio e la conseguente condizione della loro dimora abituale in uno stesso Comune.

Fertirrigazione – Somministrazione di elementi fertilizzanti, disciolti o sospesi nell'acqua, alle coltivazioni mediante apposite apparecchiature per l'irrigazione opportunamente predisposte per il dosaggio degli elementi stessi.

Fiori e piante ornamentali – Tutte le coltivazioni sia in piena aria che protette, di piante da fiore, da foglia e da fronda da recidere, di bulbi e tuberi da fiori, nonché di piante ornamentali non legnose da interni o destinate alla formazione di aiuole, bordure, tappeti erbosi.

Fitofarmaci o antiparassitari – Sostanze di origine inorganica o organica, naturali o di sintesi, tossiche verso i nemici delle piante, costituiti dal principio attivo (pa) rappresentato dalla sostanza tossica, da sostanze inerti per uniformare la distribuzione e per veicolare il pa, e da sostanze coadiuvanti come emulsionanti, umettanti, ecc. Fanno parte dei fitofarmaci:

- fungicida, la sostanza che ha la proprietà di distruggere i funghi e le loro spore o di inibirne la crescita;
- insetticida, la sostanza la cui tossicità verso gli insetti è tale da provocarne la morte;
- erbicida, la sostanza che ha una azione tossica su specifiche vegetazioni infestanti.

Foglio di mappa catastale – Un insieme di fogli di mappa individua una sezione censuaria, che a sua volta e ai fini del catasto indica una parte del territorio comunale.

Foraggiere avvicendate

- *Prati avvicendati*, coltivazioni foraggiere erbacee in avvicendamento che occupano il terreno per più annate agrarie consecutive (al massimo fino a cinque anni) e che sono costituite generalmente da leguminose pure o in miscuglio. Si distinguono in puri (erba medica, lupinella, sulla, trifoglio ladino, trifoglio pratense) e misti.
- *Erbai*, coltivazioni foraggiere erbacee in avvicendamento che occupano il terreno al massimo per un'annata agraria (veccia, trifoglio incarnato, cereali in erba ed a maturazione cerosa, ecc.). Si distinguono in puri (avena, bietola, cicerchia, colza, fava, favino, frumento e triticale, granoturco, loglio italico, lupino, miglio, moco, orzo, panico, pimpinella, pisello, ravizzone, sala palustre, segale, senape, serradella, soia, sorgo, trifoglio alessandrino, trifoglio incarnato, trigonella o fieno greco, veccia, vigna cinese) e misti.

Forma di conduzione (rapporti tra impresa e lavoro)

- *Conduzione diretta del coltivatore*, quando il conduttore presta egli stesso lavoro manuale nell'azienda da solo o con l'aiuto di familiari, indipendentemente dall'entità del lavoro fornito da eventuale manodopera salariale, che può anche risultare prevalente rispetto a quella prestata dal conduttore e dai suoi familiari. La conduzione diretta del coltivatore si suddivide ulteriormente nelle seguenti forme:
 - con solo manodopera familiare, quando le giornate lavorative impiegate nell'azienda sono dovute esclusivamente al conduttore, ai suoi familiari o agli altri parenti;
 - con manodopera familiare prevalente, se le giornate di lavoro prestate dal conduttore e dai suoi familiari o dagli altri parenti sono in numero uguale o maggiore di quelle prestate dall'altra manodopera aziendale (salarati fissi, braccianti, ecc.);
 - con manodopera extrafamiliare prevalente, se le giornate di lavoro prestate dal conduttore, e dagli altri parenti, risultano inferiori a quelle dell'altra manodopera aziendale (salarati fissi, braccianti, ecc.).
- *Conduzione con salarati e/o compartecipanti (in economia)*, quando il conduttore impiega per i lavori manuali dell'azienda esclusivamente manodopera fornita da operai a tempo indeterminato o a tempo determinato (salarati fissi ed assimilati, braccianti, giornalieri e simili) e/o compartecipanti, mentre la sua opera e quella dei familiari è rivolta, in generale, alla direzione dell'azienda nei riguardi dei vari aspetti tecnico-organizzativi.
- *Conduzione a colonia parziaria appoderata (mezzadria)*, quando una persona fisica o giuridica (concedente) affida un podere ad un capo famiglia il quale si impegna ad eseguire, con l'aiuto dei familiari (famiglia colonica), tutti i lavori che il podere richiede, sostenendo parte delle spese necessarie.
- *Altra forma di conduzione*, comprende tutte le forme di conduzione non classificabili tra quelle sopraindicate tra le quali:
 - conduzione parziaria non appoderata, con questa forma di conduzione il concedente non conferisce un podere come si riscontra nelle aziende a colonia parziaria appoderata (mezzadria) ma soltanto uno o più appezzamenti di terreno. Inoltre, il rapporto associativo non si estende ai familiari del colono, sebbene questi di norma si avvalgano di familiari per i lavori richiesti dal fondo;
 - soccida: contratto di natura associativa tra chi dispone di bestiame e di terreni a pascolo (soccidante) ed allevatore (soccidario) che presta lavoro manuale, anche se talvolta può conferire parte del bestiame e di altre scorte. I due contraenti si associano per l'allevamento e per l'esercizio delle attività connesse al fine di ripartire i prodotti e gli utili che ne derivano.

Formaggio – Prodotto solido o semisolido, fresco o giunto a maturazione, ottenuto in seguito a coagulazione del latte, del latte scremato, del latte scremato, della crema, della crema di siero di latte o di latticello, o di una combinazione di tali prodotti, con l'azione della pressione o di altri agenti coagulanti appropriati, e sgocciolando parzialmente il siero di latte che si forma in seguito a tale processo di coagulazione.

Forma giuridica

- a) *Azienda individuale*: persona singola, persone legate da vincoli di parentela che conducono unitariamente terreni appartenenti a più componenti
- b) *Comunanza o affittanza collettiva*: la comunanza è un'associazione costituita da collettività di famiglie che conducono in forma mutualistica un'azienda agricola costituita di norma, da terreni pascolativi di proprietà della comunanza stessa. L'affittanza collettiva è un'associazione di lavoratori agricoli che conducono pro-indiviso un'azienda agricola costituita di norma da estese superfici prese in affitto.
- c) *Società di persone e di capitali*: le società di persone sono collettività di soci su base personale e godono di un'autonomia patrimoniale in funzione della destinazione dei beni ad uno scopo comune. Con il contratto i soci regolano la loro reciproca posizione dandosi un ordinamento per lo svolgimento dell'attività sociale e, a tale ordinamento, la legge riconosce efficacia anche nei confronti dei terzi.

Le altre società di persone sono le *società* in nome collettivo, le società in accomandita semplice e le altre forme per le quali sono state osservate le formalità prescritte e la conseguente iscrizione al Registro delle società.

Le società di capitali sono quelle organizzate su base capitalistica nelle quali i beni conferiti non rimangono proprietà comune dei soci ma costituiscono il patrimonio delle società. Rientrano in questa categoria la società per azioni, la società a responsabilità limitata e la società in accomandita per azioni.

- d) *Cooperativa*: per cooperativa si intende l'associazione di agricoltori costituita secondo la legislazione vigente la cui caratteristica fondamentale è la mutualità (stalla sociale, cooperativa per la conduzione dei terreni, ecc.).
- e) *Associazione di produttori*: trattasi di associazioni costituite per iniziativa dei produttori stessi allo scopo di:
 - promuovere la concentrazione dell'offerta e la regolarizzazione dei prezzi nella fase della produzione per uno o più prodotti agricoli;
 - mettere a disposizione dei produttori associati mezzi tecnici adeguati per il condizionamento e la commercializzazione dei prodotti in questione.I produttori associati hanno l'obbligo di:
 - vendere, tramite l'organizzazione dei produttori, tutta la produzione relativa al prodotto o ai prodotti per i quali hanno aderito, con la possibilità, tuttavia, per l'organizzazione di esentare i produttori da tale obbligo per determinate quantità;
 - applicare in materia di produzione e di commercializzazione, le norme adottate dall'organizzazione dei produttori per migliorare la qualità dei prodotti e per adattare il volume dell'offerta alle esigenze del mercato;
 - fornire le informazioni richieste dall'organizzazione in materia di raccolti e disponibilità dei prodotti.
- f) *Ente pubblico*: trattasi di azienda condotta da una persona giuridica di diritto pubblico (Stato, Regioni, Province, Comuni), nonché da altri enti ed istituzioni non aventi scopo di lucro (ospedali, enti comunali di assistenza, enti ecclesiastici e religiosi, fondazioni, istituti penitenziari, scuole agrarie, ecc.).
- g) *Altra forma giuridica*: trattasi di tutte quelle aziende che non rientrano nelle forme giuridiche precedenti.

Fresatura – Pratica che provoca un elevato amminutamento del terreno eseguito con strumenti il cui corpo lavorante è un rotore orizzontale dotato di utensili rigidi (zappatrice) o elastici (fresatrice).

Fruttiferi

- *Frutta fresca di origine temperata*: melo, pero, pesco, nettarina (pesca noce), albicocco, susino, ciliegio (ciliegia tenerina e duracina, ciliegia visciola ed amarena o marasca), cotogno, fico, gelso (bacca), giuggiolo, lampone, loto (kaki), melograno, mirtillo, mora di rovo, nespola comune, nespola del Giappone, ribes comune, ribes nero, sorbo, uva spina.
- *Frutta fresca di origine sub-tropicale*: actinidia (kiwi), ananas, annone, avocado, babaco, banano, dattero, fico d'India, mango, maracuja, papaja, passiflora.
- *Frutta a guscio*: mandorlo, nocciolo, carrubo, noce, pistacchio.

Funghi in grotte, sotterranei, appositi edifici – Coltivazione dei funghi praticata in grotte ovvero nei sotterranei od in appositi edifici. Qualora la stessa superficie di un letto di coltura fosse stata utilizzata più volte nel corso dell'annata agraria è stata conteggiata una sola volta.

Fustaia – Bosco le cui piante, nate da seme, sono destinate a crescere ad alto fusto ed a rinnovarsi per via sessuale (seme).

Giornata di lavoro – Prestazione lavorativa non inferiore alle otto ore. Se il lavoro prestato giornalmente presso l'azienda è stato inferiore alle 8 ore si sono convertite le ore di lavoro in giornate di 8 ore. Se invece le ore di lavoro giornaliero hanno superato le 8 ore non si è operata alcuna conversione. Il numero delle giornate di lavoro fa riferimento a quelle effettivamente prestate con esclusione di giorni di congedo, ferie e malattia.

Goccia (irrigazione a) – Metodo che si basa sull'impiego di tubi ove l'acqua raggiunge esigue pressioni (meno di 3 atm) e gocciolatoi di modesta portata. I risultati desiderati si ottengono con tempi di distribuzione lunghi. Considerare in questa voce anche la *sub-irrigazione*, ovvero il metodo di distribuzione localizzata dell'acqua con tubi sotterranei.

Impiegati – Lavoratori che svolgono un'attività nel campo tecnico-amministrativo di coordinamento e controllo o di esecuzione con diverso grado di responsabilità.

Inerbimento controllato – L'utilizzo di una coltura intercalare avente la finalità di intercettare l'azoto solubile per evitare il dilavamento, effettuata con specie vegetali che vengono interrate prima della successiva coltura.

Irrigazione (superficie irrigabile) – Superficie aziendale che nel corso dell'annata agraria di riferimento potrebbe essere irrigabile in base alla potenzialità degli impianti a disposizione dell'azienda ed alla quantità di acqua disponibile.

Irrorazione per la lotta contro i parassiti e le erbe infestanti (apparecchi meccanici per l') – Apparecchi a motore, a dorso o a trazione animale e tutti gli apparecchi a trazione meccanica e semoventi che servono per irrorare, atomizzare, nebulizzare, polverizzare o bruciare e che vengono utilizzati nella lotta contro i parassiti vegetali ed animali e le erbe infestanti. Sono compresi gli elicotteri, gli aerei e le jeep utilizzati a detto scopo. Sono esclusi gli apparecchi portati a dorso o a trazione animale non azionati a motore.

Latte – Liquido opaco biancastro secreto dalle ghiandole delle femmine dei mammiferi dopo il parto e che costituisce l'alimento dei piccoli nei primi mesi di vita. Il latte di maggiore importanza come prodotto alimentare è il latte vaccino; il latte di capra, di pecora e di bufala viene principalmente usato per la preparazione dei formaggi.

Latte alimentare – Destinato alla alimentazione umana pastorizzato, sterilizzato o uperizzato.

Latte intero – Il latte che abbia subito, in una impresa che tratta il latte, almeno un trattamento termico od un trattamento di effetto equivalente autorizzato ed il cui tenore di materia grassa sia uguale o superiore al 3,50% oppure il cui tenore di materia grassa sia stato portato almeno al 3,50%.

Latte scremato – Latte che abbia subito, in un'impresa che tratta il latte, almeno un trattamento termico od un trattamento di effetto equivalente autorizzato, ed il cui tenore di materia grassa sia stato portato ad un tasso massimo dello 0,30%.

Lavorazione e trasformazione dei prodotti delle coltivazioni (impianti per la) – Impianti propri dell'azienda utilizzati esclusivamente o prevalentemente per la lavorazione e la trasformazione di prodotti aziendali e per la produzione di mangimi da consumarsi in azienda.

Lavoro – I *lavori agricoli* sono quelli che contribuiscono al conseguimento della produzione agricola, forestale e zootecnica, ad eccezione dei lavori domestici (pulizia dell'abitazione, preparazione dei pasti per la famiglia, ecc.). Sono considerati lavori agricoli, purché effettuati dalla manodopera aziendale, la direzione e la sorveglianza dei lavori, l'organizzazione e la gestione aziendale, la conservazione, la lavorazione, la trasformazione e la commercializzazione dei prodotti nonché la manutenzione di fabbricati, macchine ed impianti ed il trasporto per conto dell'azienda. Sono esclusi i lavori effettuati dalla manodopera aziendale presso altre aziende agricole, nonché i lavori di stoccaggio, condizionamento, trasformazione, vendita e trasporto dei prodotti di altre aziende. E' esclusa la manodopera fornita da imprese di esercizio e noleggio di mezzi meccanici, da imprese industriali od a titolo di aiuto reciproco.

Legname

- *Combustibile*, la produzione legnosa destinata direttamente alla combustione di essenze forti e dolci (legna da ardere e fasciame), alla carbonizzazione (legna da carbone e carbonella);
- *da lavoro*, comprende gli assortimenti ricavati sul luogo dell'abbattimento della massa legnosa grezza; le quantità espresse in metri cubi sono quelle effettive della massa legnosa utilizzata, valutata dopo le operazioni di allestimento ed esbosco.

Legnosa agraria – La coltura praticata sulle superfici fuori avvicendamento, investite a coltivazioni di piante legnose agrarie che occupano il terreno per un lungo periodo.

Legumi secchi

- *per foraggio* (esclusi i miscugli): favetta, pisello, veccia, vecciolo;
- *altri*: cece, cicerchia, dolico, fagiuolo, fava, lenticchia, lupino, pisello, serradella, soia.

Letame solido – Qualsiasi tipo di escremento di animale domestico, con o senza stame, comprendente eventualmente una minima quantità di urina. E' da includere in tale voce anche la pollina.

Liquame – Per *liquame* si intende il letame liquido, vale a dire una miscela di escrementi ed urine di animali domestici, con l'aggiunta eventuale di acqua e comprendenti in alcuni casi anche una minima quantità di stame.

Locali per la conservazione dei prodotti (celle frigorifere) – Locali in muratura o prefabbricati predisposti allo stoccaggio di prodotti delle coltivazioni e/o degli allevamenti i quali vengono mantenuti a temperatura ed umidità costanti.

Locali per l'immagazzinamento dei prodotti

- a) *Magazzini*, locali appositamente attrezzati per il deposito e la conservazione dei prodotti dell'azienda (escluse le celle frigorifere).
- b) *Sili da foraggio*, speciali serbatoi in muratura od in plastica rigida destinati alla conservazione del foraggio verde o semiessiccato che vi subisce una particolare maturazione. Sono esclusi i cosiddetti "*sili all'aperto*" costituiti da masse di fieno o paglia pressate e conservate all'aperto.

Lotta biologica – Tecnica di difesa delle piante di interesse agrario basata sull'uso di mezzi biologici inteso nel senso più ampio del termine quale interventi indiretti sulle fasi vegetative delle infestanti, uso di virus e batteri letali specie-specifici, uso di feromoni sessuali a scopo di mascheramento o di confusione oppure ormoni della crescita (juvenoidi), uso di piante-trappola (piante con caratteristiche simili quelle coltivate ma di interesse economico nullo o scarso) oppure, ancora, sull'uso di predatori appositamente allevati allo scopo.

Lotta guidata – Tecnica di difesa delle piante di interesse agrario tendente a limitare l'uso di pesticidi ed erbicidi con la quale il momento dell'intervento non viene più stabilito sulla base di un calendario dei trattamenti ma sulla base del concetto di "soglia economica di intervento" cioè sul limite, da individuare sperimentalmente volta per volta, oltre il quale il danno potenziale provocato dal parassita (stimato quale mancata produzione) è maggiore del costo dell'intervento di difesa stesso nonché su modelli deterministici i cui parametri sono generalmente costituiti dalle fasi fenologiche delle piante, dagli andamenti climatici e pluviometrici, dal monitoraggio dei parassiti (cattura e conteggio con trappole a feromoni).

Lotta integrata – Sistema di regolazione delle popolazioni delle specie dannose che utilizza tutte le tecniche e i mezzi adatte a mantenerle a un livello a cui non causino danni economici. E' una lotta che prevede interventi di diversa natura (biologici, fisici, agronomici e meccanici) limitando quelli chimici ai quali si ricorre solo quando è effettivamente necessario e con prodotti selettivi.

Macchia mediterranea – L'associazione vegetale tipica della fascia litoranea del Mediterraneo, costituita da piante forestali sempreverdi (pino marittimo, cipresso, leccio, sughero, ecc.) alle quali si associano, con carattere di prevalenza, piante arbustive sempreverdi (lentisco, alloro, mirto, corbezzolo, olivastro, oleandro, ecc.). Tali formazioni non sono sottoposte a regolari tagli per la produzione di legname.

Mangime

- *Completo*: la miscela di mangimi per animali che per la loro composizione bastano ad assicurare una razione giornaliera, cioè la quantità necessaria in media al giorno ad un animale di una specie, di una categoria di età e di rendimento determinato, per soddisfare tutti i suoi bisogni.
- *Complementare*: la miscela di mangimi per animali che contengono tassi elevati di alcune sostanze e che, per la loro composizione, assicurano la razione giornaliera soltanto se sono associati ad altri mangimi. Rientrano in questa categoria la maggior parte dei mangimi per ruminanti che in genere sono carenti di fibra e quindi rappresentano una integrazione di una frazione a base di foraggio.

Manodopera (agricola) – Persone di 16 anni e più occupati nei lavori agricoli dell'azienda. Nella Manodopera extrafamiliare (*altra manodopera aziendale*) sono compresi i dirigenti, impiegati, categorie speciali, operai ed assimilati a tempo indeterminato e determinato.

Manodopera agricola familiare – Persone di 16 anni e più appartenenti alla famiglia del conduttore (*v. famiglia del conduttore*) che svolgono lavoro agricolo nell'azienda.

Mezzi di produzione – I dati sui mezzi di produzione riguardano le sementi, i mangimi, i prodotti fitoiatrici e dei concimi chimici distribuiti al settore agricolo nell'anno solare. La periodicità delle rilevazioni è semestrale per i concimi, annuale per gli altri mezzi di produzione. I dati rilevati attraverso le imprese che producono e/o che importano detti prodotti fanno riferimento ai quantitativi distribuiti per uso agricolo dalle stesse ditte al commercio o direttamente.

Mezzi meccanici utilizzati – Mezzi meccanici utilizzati durante l'annata agraria di riferimento per l'effettuazione di lavori agricoli. Sono:

- *di proprietà dell'azienda* i mezzi meccanici di proprietà esclusiva dell'azienda, anche se temporaneamente utilizzati in altre aziende agricole, compresi i mezzi meccanici acquistati in leasing;
- *in comproprietà* i mezzi meccanici di proprietà di due o più aziende agricole;
- *forniti da altre aziende agricole* i mezzi meccanici temporaneamente utilizzati dall'azienda, ma di proprietà di una altra azienda (aiuto reciproco, consorzi per il noleggio di macchine agricole);
- *forniti da organismi associativi* i mezzi meccanici appartenenti a cooperative agricole, enti di sviluppo, consorzi di bonifica, ecc. e utilizzati dall'azienda facente parte dell'organismo associativo stesso;
- *forniti da imprese di esercizio e noleggio* i mezzi meccanici utilizzati in azienda e di proprietà di imprenditori di lavori agricoli e di altre imprese industriali.

Microirrigazione – Forma particolare di irrigazione per aspersione, in cui si fa ricorso ad aspersori di piccola gittata ad alta pressione, con una minimizzazione dei consumi d'acqua.

Mietitrebbiatrici – Macchine semoventi, trainate o portate da trattori, utilizzate per la mietitura, raccolta, trebbiatura dei cereali, dei legumi secchi, dei semi oleosi e delle sementi foraggere.

Monosuccessione – Su uno stesso appezzamento si pratica la coltura di una singola specie.

Motocoltivatori, motozappe, motofesatrici, motofalciatrici – Veicoli a motore, ad un solo asse, utilizzati per i lavori agricoli. Sono esclusi tutti gli apparecchi utilizzati esclusivamente per gli orti familiari, i parchi e i giardini ornamentali.

Mungitura (sala di) – Locale, distinto dalla stalla, appositamente attrezzato con poste fisse ed impianti di mungitura meccanica.

Mungitura completamente automatizzata (sala di) – Sala di mungitura nella quale si svolgono contemporaneamente le operazioni di distacco automatico del porta capezzolo alla fine della mungitura e di registrazione automatica del volume del latte munto durante la mungitura.

Operai a tempo determinato – Operai assunti con un rapporto individuale di lavoro a tempo determinato per l'esecuzione di lavori di breve durata, stagionale o a carattere saltuario oppure assunti per fase lavorativa o per la sostituzione di operai per i quali sussista il diritto alla conservazione del posto. Agli operai a tempo determinato sono assimilati, ai fini del censimento, i compartecipanti, intendendosi per tali lavoratori ai quali vengono affidati, nel corso dell'annata agraria, tutti o soltanto una parte dei lavori che richiede una determinata coltivazione, ricevendo come compenso una quota parte del prodotto.

Operai a tempo indeterminato – Lavoratori agricoli assunti con rapporti di lavoro senza prefissione di termine ed ai quali il datore di lavoro garantisce 181 giornate annuali di effettivo lavoro per tutta la durata del rapporto e la cui retribuzione, riferita ad anno, viene corrisposta mensilmente, a norma del contratto nazionale di lavoro per gli operai agricoli con l'integrazione dei contratti provinciali.

Organismi associativi – Per organismi associativi si intendono le cooperative agricole e gli organismi associativi simili.

- *Cooperative agricole.* Associazioni tra agricoltori costituite secondo la legislazione vigente, aventi scopo mutualistico e rivolte prevalentemente alla fornitura di beni e servizi direttamente agli appartenenti all'organismo sociale e condizioni più vantaggiose. Le cooperative a seconda della finalità e del campo di attività prendono denominazioni diverse, come cantine sociali, oleifici cooperativi, centrali ortofrutticole, latterie e caseifici sociali, macelli cooperativi, ecc..
- *Organismi associativi simili.* Società di diritto o di fatto che operano nel campo agricolo e che hanno lo scopo di conseguire un dato fine economico sia attraverso l'aumento della produzione e della produttività che attraverso l'espletamento di determinati servizi senza che sia sancito il principio mutualistico. Sono compresi tra gli organismi associativi gli enopoli, gli elaiopoli, i consorzi di miglioramento fondiario ed ogni altra società o ente che abbia come scopo mutualistico l'acquisto o la produzione per i propri soci di sostanze utili per l'agricoltura, l'acquisto di terreni, la raccolta, la conservazione, la trasformazione e vendita di prodotti ai soci.

Orti familiari – Piccole superfici utilizzate essenzialmente per la produzione di ortaggi, legumi freschi, patate, ecc. destinati, di norma, ad essere consumati dalla famiglia del conduttore o da altre persone che lavorano nell'azienda. Su tali superfici possono essere eventualmente presenti anche altre coltivazioni erbacee e/o alcune piante legnose agrarie.

Ortive

Le coltivazioni *ortive in piena aria* sono le coltivazioni di legumi freschi ed ortaggi praticate all'aperto sia in pieno campo che in orti stabili o industriali. Si distinguono in:

- *coltivazioni ortive di pieno campo*, quando sono in avvicendamento con le altre coltivazioni agricole;
- *coltivazioni ortive in orti stabili o industriali*, quando sono caratterizzate da un rapido avvicendamento tra di loro e producono ortaggi e legumi freschi normalmente immessi nel commercio.

Le coltivazioni *ortive protette* sono quelle coltivazioni praticate al coperto per tutto o per la maggior parte del ciclo vegetativo. Rientrano in questa voce:

- *legumi freschi:* fagiolo (compresi i fagioli mangiatutto), pisello (compresi i piselli mangiatutto o taccole), fava;
- *carciofo*;
- *fragola*;
- *pomodoro da mensa*;
- *pomodoro da industria*;
- *altre ortive:* acetosella, aglio, asparago, barbabietola da orto, basilico, bietola, broccolo di rapa, cardo, carota, cavolfiore, cavolo a penna, cavolo broccolo, cavolo cappuccio, cavolo di Bruxelles, cavolo rapa, cavolo rosso, cavolo verza, cetriolo da mensa, cetriolini, cicoria o radicchio (da foglie e da radici), cipolla, cocomero o anguria, crescione, finocchio, funghi (esclusi quelli coltivati in grotte, sotterranei o in appositi edifici), indivia (riccia e scarola), lattuga (cappuccina romana, da taglio), mais dolce, melanzana, melone o popone o cantalupo, pastinaca, peperone, porro, prezzemolo, rapa, ravanella, scalogno,

scorzonera, scorzonera bianca, sedano (da coste e da foglie), sedano rapa (da radice), spinacio, topinambur, zucca, zucchine.

Ovini

Pecore e agnelle montate.

- *Pecore*, femmine che hanno partorito almeno una volta anche se alla data di riferimento della rilevazione sono a riposo o stanno allattando. In questa categoria sono comprese le pecore riformate al termine della loro carriera economica.
- *Agnelle montate*, femmine di meno di un anno montate per la prima volta che non hanno ancora figliato.
- Altri ovini, *agnelli (maschi e femmine di età inferiore ad un anno)*, *agnelloni*, *castrati*, *montoni*. In questa categoria sono comprese le femmine di età superiore ad un anno che non hanno mai partorito (non comprese nelle pecore).
- *Agnelloni*: ovini interi di età superiore ai 12 mesi, non destinati alla riproduzione.
- *Castrati*: maschi della specie ovina di età superiore ad 1 anno castrati destinati alla macellazione.

Pacciamatura – Pratica di copertura del suolo con utilizzo di materiali di origine naturale (paglia, trucioli di legno, schegge di corteccia, foglie secche, ecc.) o di origine artificiale (film plastici, teli di carta, tessuto-non-tessuto, composti altri derivati industriali, ecc.) posto direttamente a contatto con il terreno con diversi scopi agronomici.

Parco – Area naturale protetta iscritta in un elenco ufficiale, generalmente dotata di perimetrazione e di un Ente Gestore operativo. La Legge quadro sulle aree protette, 6 Dicembre 1991, n. 394 all'art.1 comma 1 definisce i parchi nazionali come "costituiti da aree terrestri, lacuali o marine che contengono uno o più ecosistemi intatti o anche parzialmente alterati da interventi antropici, una o più formazioni fisiche, geologiche, geomorfologiche, biologiche di rilievo nazionale o internazionale per valori naturalistici, scientifici, estetici, culturali, educativi e ricreativi, tali da richiedere l'intervento dello Stato ai fini della loro conservazione per le generazioni presenti e future" Il comma 2 definisce i parchi regionali naturali "costituiti da aree terrestri, fluviali, lacuali, ed eventualmente tratti di mare prospicienti la costa, di valore naturalistico ed ambientale, che costituiscono, nell'ambito di una o più Regioni limitrofe, un sistema omogeneo individuato dagli assetti naturali dei luoghi, dai valori paesaggistici e dalle tradizioni culturali delle popolazioni locali".

Parenti del conduttore che lavorano in azienda – Per parenti del conduttore che lavorano in azienda si intendono i discendenti, gli ascendenti ed altri parenti o affini del conduttore (compresi i casi di parentela derivante da adozione) non facenti parte della famiglia del conduttore stesso, la cui attività lavorativa presso l'azienda durante l'annata agraria non è stata svolta a carattere saltuario o occasionale.

Particella catastale – Poligono chiuso di una porzione di territorio situata in uno stesso Comune appartenente ad un'unica proprietà (la quale può appartenere a più soggetti), avente la stessa qualità o classe e la stessa destinazione. Una particella è individuata da un numero, da un foglio catastale all'interno del quale è inserita, dal Comune e Provincia in cui il foglio ricade.

Piante industriali – Tabacco, luppolo, cotone, piante da semi oleosi (colza e ravizzone, girasole, soia, arachide, canapa, lino, papavero, ricino, senape, sesamo), piante aromatiche, medicinali, da condimento (aneto, angelica, anice, assenzio, belladonna, camomilla, capperi, cerfoglio, cumino o carvi, digitale, dragoncello, gelsomino, genziana, hamamelis, issopo, lavanda, liquirizia, maggiorana, malva, melissa o cedronella, menta, origano, piretro, rabarbaro, rafano, rosmarino, ruchetta, salvia, segale cornuta, timo, valeriana, zafferano), canapa (fibra). Canna da zucchero, cicoria da caffè, giaggiolo (ireos), lino (fibra), saggina da scopa, scopiglio, sorgo zuccherino.

Piante sarchiate da foraggio – Barbabetola da foraggio e semizuccherina, carota da foraggio, cavolo da foraggio o rutabaga, pastinaca da foraggio, topinambur, zucca da foraggio. Sono escluse le superfici destinate alla produzione di sementi.

Piantine – Piantine non legnose ai primi stadi di sviluppo destinate alla vendita per essere trapiantate.

Pioppeti – Superfici utilizzate per la coltivazione dei pioppi ad alto fusto anche se il suolo viene parzialmente adibito a coltivazioni erbacee a carattere accessorio o marginale.

Prati permanenti e pascoli – Coltivazioni foraggere erbacee fuori avvicendamento che occupano il terreno per un periodo superiore a cinque anni.

- *Prato permanente* quando il foraggio viene, di norma, raccolto mediante falciatura.
- *Pascolo* quando il foraggio viene utilizzato, di regola, soltanto dal bestiame pascolante.

Prodotti condizionati – Sono da intendere tutti i prodotti principali (o grezzi) che hanno subito una lavorazione e/o manipolazione diversa dalla trasformazione e/o specifici trattamenti fisico-chimici finalizzati a consentirne il trasferimento nello spazio e nel tempo (disidratazione, insilamento, confezionamento, surgelazione, salatura, presso-condizionato o sottovuoto, ecc.).

Prodotti ottenuti dalla lavorazione del latte in azienda – Vanno indicati i singoli quantitativi dei prodotti ottenuti nell'azienda dalla trasformazione del latte munto nell'azienda stessa (formaggio, burro, ricotta).

Prodotti trasformati – Sono da intendere tutti i prodotti derivati dalla trasformazione di prodotti primari (ad esempio, farine di cereali, vino, olio di oliva, passate di pomodoro, ecc.).

Produzione di mangime (impianti per la) – Impianti utilizzati per ridurre in farina o in piccoli frammenti le granaglie ed i foraggi destinati all'alimentazione del bestiame e per miscelare gli elementi costitutivi dei mangimi, previamente tritati o macinati.

Purino – Si intende l'urina di animali domestici comprendenti eventualmente una minima quantità di escrementi e/o acqua.

Raccogliatrici pressatrici di foraggio – Macchine semoventi oppure trainate, portate o semiportate da trattori che effettuano in maniera continua la raccolta, la trinciatura ed il caricamento del foraggio (verde, da insilare semiappassito o secco) e della paglia lasciati sul posto o preventivamente disposti in andane.

Raccolta (macchine per la)

- *Delle ortive*: macchine specializzate per la raccolta di prodotti ortivi, dotate di pettine battitore che possono realizzare in una sola operazione e in modo continuo il distacco delle parti non utilizzabili degli ortaggi e la loro raccolta. Il prodotto raccolto può essere convogliato provvisoriamente in tramogge situate nella stessa macchina;
- *Di uva*: macchine semoventi, oppure trainate o portate da trattori, utilizzate per la vendemmia e costituite da una piattaforma portante e da una testa di raccolta, nonché da installazioni per la raccolta e lo scarico dell'uva;
- *Della frutta*: macchine semoventi dotate di piattaforma mobile a comando idraulico portata all'estremità di telai articolati capaci di spostarsi verticalmente ed orizzontalmente (carrelli elevatori), utilizzati per la raccolta della frutta.

Raccolta meccanizzata della patata (macchine per la) – Macchine semoventi oppure trainate o portate da trattori, che estraggono le patate dal terreno, le separano dalle foglie, zolle, terriccio, ecc., le dispongono in file, le raccolgono e/o le caricano in sacchi o in casse o recipienti da carico o su di un rimorchio. Gli organi che eseguono tale operazione possono essere raccolti in un'unica macchina o divisi in più macchine semplici collegate tra loro.

Raccolta meccanizzata della barbabietola da zucchero (macchine per la) – Macchine semoventi, oppure trainate o portate da trattori, che scollettano le barbabietole da zucchero, le estraggono dal terreno, le allineano in file, le raccolgono in casoni e/o distruggono le foglie, oppure le sistemano in andane trasversali o longitudinali. Gli organi che eseguono tale operazione possono essere raccolti in un'unica macchina o divisi in più macchine semplici collegate tra loro.

Refrigerazione e/o il trattamento igienico del latte (impianti per la) – Impianti per il raffreddamento e la conservazione del latte freddo dopo la mungitura per impedire la moltiplicazione dei batteri. Subito dopo la mungitura si esegue anche la filtrazione del latte mediante filtri adatti, semplici e disinfettabili.

Ricoveri

- *Stalle*: i locali appositamente adibiti all'allevamento dei bovini. Esse possono essere a *stabulazione fissa*, quando i bovini vivono costantemente nelle poste, oppure a *stabulazione libera* allorché gli animali possono muoversi liberamente nell'ambito delle diverse zone della stalla (zona di riposo, di alimentazione, sala di mungitura, ecc.).
- *Ovili*: i locali appositamente predisposti per l'allevamento degli ovini. Come le stalle per bovini, gli ovili possono essere a *stabulazione fissa* o a *stabulazione libera*.
- *Porcilaie*: i locali appositamente predisposti per l'allevamento suino aventi caratteristiche particolari in relazione al tipo di specializzazione produttiva. Le porcilaie *da riproduzione* sono caratterizzate dalla presenza di una zona parto, allevamento e svezzamento destinata ad ospitare le scrofe e la relativa nidata. Le porcilaie *da ingrasso* sono destinate all'allevamento dei suini svezzati, sino al momento della loro vendita.
- *Pollai*: i locali appositamente predisposti per gli allevamenti avicoli e con caratteristiche particolari a seconda del tipo di allevamento praticato. Nei pollai per *allevamento a terra*, l'allevamento stesso è effettuato al suolo in capannoni aperti o chiusi; nei pollai destinati all'*allevamento in batteria* l'allevamento stesso è effettuato al suolo in capannoni aperti o chiusi; nei pollai destinati all'*allevamento in batteria* l'allevamento stesso è effettuato con un sistema di gabbie disposte in fila, in un unico piano o incastellate.

Ripuntatura – Come lavorazione di coltivazione è chiamata anche scarificazione. Si attua nei prati vecchi in inverno o inizio primavera allo scopo di favorire la penetrazione dell'aria, dell'acqua e dei fertilizzanti, di intensificare l'attività microbica e di propiziare la mineralizzazione della sostanza organica.

Ristallo – Un allevamento di bovini generalmente vitelli) acquistati all'esterno, in Italia o all'estero e destinati al macello (sono pertanto esclusi gli acquisti di capi da riproduzione o da rimonta come ad esempio le manze da allevamento).

Rotazione (o avvicendamento a ciclo chiuso) – La successione segue un piano prestabilito di colture che ritornano ciclicamente sugli stessi appezzamenti.

Sarchiatura – Tipica lavorazione di coltivazione, si esegue su piante seminate a file, smuovendo la porzione di terreno libero dalla coltura.

Scarificazione – Come lavorazione di coltivazione è chiamata anche ripuntatura. Si attua nei prati vecchi in inverno o inizio primavera con attrezzi che incidono il terreno con tagli verticali allo scopo di favorire la penetrazione dell'aria, dell'acqua e dei fertilizzanti, di intensificare l'attività microbica e di propiziare la mineralizzazione della sostanza organica.

Scorrimento superficiale ed infiltrazione laterale – Metodo di irrigazione in cui l'acqua viene fatta scorrere sul terreno sistemato a piani inclinati (è tipica delle marcite lombarde) oppure viene immessa in canaletti o in solchi e raggiunge lateralmente, per infiltrazione, le radici delle piante coltivate. E' frequente nell'irrigazione delle sarchiate, in genere, e delle culture ortive del Mezzogiorno.

Sementi – Superfici per la produzione di sementi destinate alla vendita per essere trapiantate. Sono escluse le superfici per la produzione di sementi di cereali, di leguminose, di patate da semina, di piante da semi oleosi. Le superfici utilizzate per la produzione di sementi per il fabbisogno aziendale rientrano nelle varie voci relative alle singole colture.

Seminativi – Le colture di piante erbacee, soggette all'avvicendamento colturale che prevede una durata delle coltivazioni non superiore a cinque anni.

Serre – Costruzione per la protezione delle coltivazioni, di altezza sufficiente per potervi accedere ed eseguire le operazioni colturali e che realizza un ambiente artificiale che permette di coltivare piante fuori stagione o piante che esigono speciali condizioni climatiche. Fra le serre sono comprese sia le installazioni di tipo tradizionale con strutture in muratura o metallica e con copertura di vetro, che le costruzioni più semplici, generalmente costituite da intelaiatura di legno con copertura di materiale plastico rigido o flessibile estesa sia al tetto sia alle pareti, che di norma si rinnova all'inizio della campagna. Non sono considerate serre le costruzioni la cui copertura è limitata al tetto, dato che non si realizza quella differenza tra condizioni ambientali interne ed esterne che è caratteristica delle serre vere e proprie.

Sezione censuaria – Parte del territorio in cui ai fini del catasto è suddiviso il Comune.

Sgombero quotidiano del letame o rimozione dei rifiuti (impianti per lo) – Impianti fissi, meccanici o semi meccanici, che trasportano il letame o i rifiuti fuori dai ricoveri nelle concimaie. Sono esclusi i caricatori frontali o posteriori, i ripulitori-trasportatori di letame fissati alle trattrici e le treggie utilizzate per lo sgombero.

Sili da foraggio – Speciali serbatoi in muratura od in plastica rigida destinati alla conservazione del foraggio verde o semiessiccato che vi subisce una particolare maturazione. Possono essere di tipo *verticale* (*ermetici, a compressione, ciclatori*) e *orizzontali* (*a trincea, a fossa, a corridoio, a cumulo*). Sono da escludere i cosiddetti "sili all'aperto" costituiti da masse di fieno o paglia pressate e conservate all'aperto.

Sommersione – Metodo che prevede la sommersione del terreno con uno strato d'acqua per periodi variabili e con livelli variabili. (tipico delle risaie). L'irrigazione "a conca" degli alberi da frutto nel Mezzogiorno è assimilata alla sommersione.

Sovescio – Pratica agricola che prevede la coltivazione di colture intercalari a rapido sviluppo e seminate a forte densità col fine di apportare al terreno azoto e altri elementi fertilizzanti.

Suini

- *Verri*: maschi interi già utilizzati per la funzione riproduttiva o ad essa destinati.
- *Scrofe*: femmine utilizzate o destinate alla riproduzione.
- *Suini da macello*: suini destinati alla produzione di carne compresi i verri e le scrofe riformate, ossia al termine della loro carriera riproduttiva.

Sughero – Sostituisce l'epidermide nella struttura secondaria della pianta; è formato da più strati di cellule nelle cui pareti deposita la suberina, derivata da acidi grassi.

Superficie aziendale

- *Superficie Totale*: area complessiva dei terreni dell'azienda formata dalla superficie agricola utilizzata, da quella coperta da arboricoltura da legno, da boschi, dalla superficie agraria non utilizzata, nonché dall'area occupata da parchi e giardini ornamentali, fabbricati, stagni, canali, cortili situati entro il perimetro dei terreni che costituiscono l'azienda.
- *Superficie agricola utilizzata*: insieme dei terreni investiti a seminativi, coltivazioni legnose agrarie, orti familiari, prati permanenti e pascoli e castagneti da frutto. Essa costituisce la superficie investita ed effettivamente utilizzata in coltivazioni propriamente agricole. E' esclusa la superficie investita a funghi in grotte, sotterranei ed appositi edifici.
- *Agraria non utilizzata*: insieme dei terreni dell'azienda non utilizzati a scopi agricoli per una qualsiasi ragione (di natura economica, sociale od altra), ma suscettibili di essere utilizzati a scopi agricoli mediante l'intervento di mezzi normalmente disponibili presso un'azienda agricola. Sono compresi gli eventuali terreni abbandonati facenti parte dell'azienda ed aree destinate ad attività ricreative. Sono esclusi i terreni a riposo.
- *Altra*: è costituita dalle aree occupate da fabbricati, cortili, strade poderali, fossi, canali, cave, terre sterili, rocce, parchi e giardini ornamentali. Sono comprese anche le superfici delle grotte, dei sotterranei e degli appositi edifici destinati alla coltivazione dei funghi.

Superficie in produzione – Per superficie in produzione si intende quella che risulta occupata dagli impianti in fase produttiva, anche se, a seguito di avversità climatiche e/o attacchi parassitari, non ha dato luogo a produzione.

Terreni a riposo – Terreni, lavorati (maggesi) o non, che entrano in avvicendamento e sui quali non è praticata alcuna coltura nel corso dell'annata agraria. I dati sono forniti distintamente per le superfici soggette e non a regime d'aiuto comunitario secondo quanto previsto dalla nuova Politica Agraria Comune (PAC). Sono esclusi i terreni in stato di abbandono per una qualsiasi ragione di natura economica, sociale od altra.

Titolo di possesso dei terreni – Sono assimilati alla *proprietà*: l'usufrutto, l'enfiteusi, l'assegnazione dei terreni da parte di enti di sviluppo, consorzi e simili, il beneficio parrocchiale, la colonia perpetua. Sono assimilati all'*affitto*: l'affitto misto e l'uso gratuito.

Trasformazione di uva e olive (impianti per la) – Impianti utilizzati per la trasformazione dell'uva o delle olive azionati a motore e situati, in genere, in appositi locali destinati ed attrezzati a tale scopo. Sono escluse le pigiatrici, le diraspatrici ed i torchi azionati a mano.

Trattamento e la trasformazione del latte (impianti per il) – Impianti propri dell'azienda utilizzati esclusivamente o prevalentemente per il trattamento e la trasformazione del latte aziendale.

Trattrici – Trattrici con almeno due assi, utilizzate per l'esecuzione dei lavori agricoli. Sono compresi i veicoli a motore trasformati (derivate) ed i veicoli a motore specializzati (Jeep, Unimag, ecc.) che vengono utilizzati come trattrici agricole propriamente dette.

Tunnel e campane

- *Tunnel*: coperture installate allo scopo di proteggere file di piante;
- *Campane*: coperture installate allo scopo di proteggere singole piante.

Tra i tunnel e le campane sono compresi i cassoni fissi e mobili.

Uso civico – E' il diritto che gruppi di persone (collettività di abitanti di un Comune o di una sua frazione) o, anche, di una sola parte di essi o di una collettività di altro tipo (associazione agraria, università, comunanza, partecipazione, dominio collettivo, vicinia, regola, ecc.), esercitano su terreni appartenenti a privati, oppure, ad enti territoriali od associativi di vario genere (Legge 16 giugno 1927, n. 1766, G.U. 3 ottobre 1927, n. 228 e regolamento di applicazione 26 febbraio 1926, n. 332, G.U. 8 marzo 1928, n. 57 e leggi delle Regioni di Statuto ordinario ed a Statuto speciale che regolano la materia).

Uva per la produzione di vini a denominazione di origine controllata (vini DOC) e controllata e garantita (vini DOCG) – Uva prodotta da viti appartenenti a vitigni di uva da vino le cui superfici sono iscritte all'*Albo dei vigneti* istituito presso le Camere di Commercio, Industria, Artigianato e Agricoltura, per la produzione di vini a denominazione di origine controllata (vini DOC) e controllata e garantita (vini DOCG). Tale uva può essere destinata in tutto o in parte alla produzione di altri vini o al consumo diretto.

Uva per la produzione di altri vini (compresi i vini da tavola con indicazione geografica) – Uva prodotta da viti appartenenti a vitigni di uva da vino le cui superfici non sono iscritte all'*Albo dei vigneti*. Tale uva può anche essere destinata in tutto o in parte al consumo diretto.

Uva da tavola – Uva prodotta da viti appartenenti a vitigni di uva da tavola, anche se essa viene destinata del tutto o in parte alla vinificazione.

Uva per la produzione di vini da tavola con indicazione geografica – Uva per la produzione di altri vini le cui superfici sono destinate dall'azienda alla produzione di vini da tavola con indicazione geografica e dichiarate come tali alla competente Camera di Commercio, Industria, Artigianato e Agricoltura. Per indicazione geografica si intende la specificazione della zona di produzione in cui ricadono le superfici a vite. Tale zona può essere costituita da una o più unità amministrative (Comune, Provincia, Regione) oppure da una parte del loro territorio o da località delimitate da apposito decreto del Ministero dell'agricoltura e delle foreste.

Viti madri di portinnesto – Piante di vite appartenenti a varietà coltivate per la produzione di materiale per la moltiplicazione della vite (tralci). Trattasi di particolari varietà di viti dalle quali vengono prelevate parti di tralci le quali, interrate, emettono radici dando origine ad una nuova piante di vite (barbatella).

Viti non innestate – Giovani piante di vite messe a dimora e non ancora innestate, ma destinate ad esserlo.

Vitigno – Varietà di una stessa specie di vite, compresi i loro incroci e reincroci, nonché gli incroci tra diverse specie di vite, coltivate per la produzione di uva da vino, uva da tavola o materiale per la moltiplicazione vegetativa della vite.

Vivai – Superfici investite a piantine legnose agrarie e forestali, destinate ad essere trapiantate. Sono esclusi i vivai forestali destinati al fabbisogno aziendale, la cui superficie è compresa tra le colture boschive.