

CARATTERISTICHE STRUTTURALI DELLE AZIENDE AGRICOLE

FASCICOLO PROVINCIALE
SAVONA



SISTEMA STATISTICO NAZIONALE
ISTITUTO NAZIONALE DI STATISTICA

Caratteristiche strutturali delle aziende agricole

FASCICOLO PROVINCIALE SAVONA

*5° Censimento generale dell'agricoltura
22 ottobre 2000*

Coordinatore scientifico: Bruno Massoli
Progetto informatico elaborazione dati: M. Carla Runci
Progetto informatico diffusione dati: Alberto Sorce
Coordinamento editoriale diffusione dati: Franco Lorenzini

Per chiarimenti sul contenuto
della pubblicazione rivolgersi a:
ISTAT, Servizio CUE, Via Adolfo Ravà 150 - Roma

Tel: 06.59584535 - 06.59524573
Fax: 06.5940121

**CARATTERISTICHE
STRUTTURALI
DELLE AZIENDE
AGRICOLE**

**FASCICOLO PROVINCIALE
SAVONA**

Istituto Nazionale di Statistica
Via Cesare Balbo, 16 - Roma

Coordinamento tecnico editoriale:
Andrea Braghin - Piero Crivelli
Servizio Produzione Editoriale
Via Tuscolana, 1782 - Roma

Stampa Digitale:
Industrie Abbate S.p.a. - aprile 2003

Tiratura:
250 copie

Si autorizza la riproduzione a fini
non commerciali e con la citazione della fonte

Il volume e le tavole in esso contenute sono disponibili in formato
elettronico al sito Internet dell'Istat: www.istat.it

Indice

Presentazione	13
----------------------------	-----------

Introduzione

1. Cenni storici	15
2. Le basi giuridiche	16
3. La struttura organizzativa	16
4. Le attività di formazione ed istruzione della rete di rilevazione	20
5. Il campo di osservazione e l'unità di rilevazione	20
6. I criteri per l'individuazione delle aziende agricole	21
7. Il questionario di rilevazione	22
8. Epoca di riferimento dei dati	23
9. L'aggiornamento degli elenchi comunali delle aziende agricole	23
10. Le indagini pilota pre-censuarie	25
11. Le operazioni preliminari della rete di rilevazione	26
12. Le attività di raccolta dei dati	27
13. La registrazione controllata	28
14. Il trattamento informatico dei dati	29
15. Il piano di diffusione dei risultati	30
16. Le indagini di qualità e copertura	32

Avvertenze alle tavole	35
-------------------------------------	-----------

Tavole statistiche

Capitolo 1 – Confronti temporali (Universo Italia)

Tavola 1.1	– Aziende e relativa superficie totale per forma di conduzione e titolo di possesso dei terreni	43
Tavola 1.2	– Aziende e relativa superficie agricola utilizzata (SAU) per forma di conduzione e titolo di possesso dei terreni	43
Tavola 1.3	– Aziende e relativa superficie totale per classe di superficie totale e classe di superficie agricola utilizzata (SAU)	44
Tavola 1.4	– Aziende e relativa superficie investita per le principali coltivazioni praticate	44
Tavola 1.5	– Aziende con irrigazione secondo il tipo di approvvigionamento dell'acqua irrigua ed il sistema di irrigazione	45
Tavola 1.6	– Aziende con irrigazione secondo le principali coltivazioni irrigate	45
Tavola 1.7	– Aziende con allevamenti secondo le principali specie di bestiame	46
Tavola 1.8	– Aziende e relativo numero di giornate di lavoro per categoria di manodopera aziendale e classe di giornate di lavoro aziendale	46
Tavola 1.9	– Aziende con abitazioni	47

Tavola 1.10	– Aziende che utilizzano mezzi meccanici nel complesso e numero di mezzi di proprietà dell'azienda	47
-------------	--	----

Capitolo 2 – Dati provinciali (Universo Italia)

Notizie generali sull'azienda

Tavola 2.1	– Aziende, relativa superficie totale e numero di giornate di lavoro effettuate nell'azienda per classe di superficie totale e forma giuridica	51
Tavola 2.2	– Aziende, relativa superficie totale e numero di giornate di lavoro effettuate nell'azienda per classe di superficie totale e forma di conduzione	53
Tavola 2.3	– Aziende, relativa superficie agricola utilizzata (SAU) e numero di giornate di lavoro effettuate nell'azienda per classe di superficie agricola utilizzata e forma giuridica	54
Tavola 2.4	– Aziende, relativa superficie agricola utilizzata (SAU) e numero di giornate di lavoro effettuate nell'azienda per classe di superficie agricola utilizzata e forma di conduzione	56
Tavola 2.5	– Aziende e relativa superficie totale per classe di superficie totale, forma di conduzione, titolo di possesso dei terreni e zona altimetrica	57
Tavola 2.6	– Aziende e relativa superficie agricola utilizzata (SAU) per classe di superficie agricola utilizzata, forma di conduzione, titolo di possesso dei terreni e zona altimetrica	63
Tavola 2.7	– Aziende per numero dei corpi di terreno, classe di superficie totale e classe di superficie agricola utilizzata (SAU)	69
Tavola 2.8	– Superficie totale per numero dei corpi di terreno, classe di superficie totale e classe di superficie agricola utilizzata (SAU)	70
Tavola 2.9	– Superficie agricola utilizzata (SAU) per numero dei corpi di terreno, classe di superficie totale e classe di superficie agricola utilizzata	71

Utilizzazione dei terreni

Tavola 2.10	– Aziende e relativa superficie per forma di utilizzazione dei terreni, classe di superficie totale e classe di superficie agricola utilizzata (SAU)	72
Tavola 2.11	– Aziende con seminativi e relativa superficie investita per classe di superficie agricola utilizzata (SAU) e principali coltivazioni praticate	73
Tavola 2.12	– Aziende con coltivazioni legnose agrarie e relativa superficie investita per le principali coltivazioni praticate e per classe di superficie agricola utilizzata (SAU).....	79
Tavola 2.13	– Aziende con vite e relativa superficie investita per natura della produzione, classe di superficie agricola utilizzata (SAU), forma di conduzione e zona altimetrica	80
Tavola 2.14	– Aziende con vite e relativa superficie investita per natura della produzione e classe di superficie investita a vite	83
Tavola 2.15	– Aziende con vite e relativa superficie investita per classe di superficie investita a vite, classe di superficie agricola utilizzata (SAU) e forma di conduzione	84
Tavola 2.16	– Aziende con vite e relativa superficie investita per natura della produzione, età delle viti e tipo di vitigno	85
Tavola 2.17	– Aziende con arboricoltura da legno e/o boschi e relativa superficie per classe di superficie totale e zona altimetrica	91
Tavola 2.18	– Aziende che attuano la gestione dei boschi per tipo di intervento e forma giuridica	94

Tavola 2.19	– Aziende che attuano la gestione dei boschi per tipo di intervento, classe di superficie totale, forma di conduzione e zona altimetrica	95
Tavola 2.20	– Aziende con superficie irrigabile per classe di superficie irrigabile, classe di superficie totale, classe di superficie agricola utilizzata (SAU) e zona altimetrica	96
Tavola 2.21	– Aziende che praticano l'irrigazione e relativa superficie irrigata per classe di superficie irrigata, classe di superficie totale, classe di superficie agricola utilizzata (SAU) e zona altimetrica	97
Tavola 2.22	– Aziende per principali coltivazioni irrigate e relativa superficie irrigata per classe di superficie agricola utilizzata (SAU), classe di superficie irrigata e zona altimetrica	98
Tavola 2.23	– Aziende che praticano l'irrigazione per tipo di approvvigionamento dell'acqua irrigua, classe di superficie totale e classe di superficie agricola utilizzata (SAU)	99
Tavola 2.24	– Aziende che praticano l'irrigazione per tipo di approvvigionamento dell'acqua irrigua, forma di conduzione e zona altimetrica	100
Tavola 2.25	– Aziende per sistema di irrigazione e relativa superficie irrigata per classe di superficie agricola utilizzata (SAU), classe di superficie irrigata e zona altimetrica	101
Tavola 2.26	– Aziende con impianti per la lavorazione e trasformazione dei prodotti delle coltivazioni per classe di superficie totale e classe di superficie agricola utilizzata (SAU)	102
Allevamenti		
Tavola 2.27	– Aziende con allevamenti e relativo numero di capi per specie di bestiame, classe di superficie totale e classe di superficie agricola utilizzata (SAU)	103
Tavola 2.28	– Aziende con allevamenti e relativo numero di capi per specie di bestiame, forma di conduzione e zona altimetrica	104
Tavola 2.29	– Aziende con bovini e/o bufalini e relativo numero di capi per classe di superficie totale e categoria	105
Tavola 2.30	– Aziende con suini e relativo numero di capi per classe di superficie totale e categoria	106
Tavola 2.31	– Aziende con ovini, caprini, equini, allevamenti avicoli, conigli, struzzi e/o altri allevamenti e relativo numero di capi per classe di superficie totale, specie e categoria	107
Tavola 2.32	– Aziende con bovini e relativo numero di capi per classe di capi, classe di superficie totale e classe di superficie agricola utilizzata (SAU)	108
Tavola 2.33	– Aziende con bovini e relativo numero di capi per classe di capi, forma di conduzione e zona altimetrica	109
Tavola 2.34	– Aziende con vacche da latte e relativo numero di capi per classe di capi, classe di superficie totale e classe di superficie agricola utilizzata (SAU)	110
Tavola 2.35	– Aziende con vacche da latte e relativo numero di capi per classe di capi, forma di conduzione e zona altimetrica	111
Tavola 2.36	– Aziende con suini e relativo numero di capi per classe di capi, classe di superficie totale e classe di superficie agricola utilizzata (SAU)	112
Tavola 2.37	– Aziende con suini e relativo numero di capi per classe di capi, forma di conduzione e zona altimetrica	113
Tavola 2.38	– Aziende con ovini e relativo numero di capi per classe di capi, classe di superficie totale e classe di superficie agricola utilizzata (SAU)	114
Tavola 2.39	– Aziende con ovini e relativo numero di capi per classe di capi, forma di conduzione e zona altimetrica	115

Tavola 2.40	– Aziende con polli da carne e relativo numero di capi per classe di capi, classe di superficie totale e classe di superficie agricola utilizzata (SAU)	116
Tavola 2.41	– Aziende con polli da carne e relativo numero di capi per classe di capi, forma di conduzione e zona altimetrica	117
Tavola 2.42	– Aziende con galline da uova e relativo numero di capi per classe di capi, classe di superficie totale e classe di superficie agricola utilizzata (SAU)	118
Tavola 2.43	– Aziende con galline da uova e relativo numero di capi per classe di capi, forma di conduzione e zona altimetrica	119
Tavola 2.44	– Aziende che dispongono di ricoveri per animali e relativo numero di ricoveri per specie di ricovero, classe di superficie totale, classe di capienza di capi adulti ricoverabili e zona altimetrica	120
Tavola 2.45	– Aziende che dispongono di ricoveri per animali per numero di capi adulti ricoverabili, tipo di ricovero e tipo di impianto	121

Mezzi meccanici

Tavola 2.46	– Aziende che utilizzano mezzi meccanici aziendali ed extraziendali per titolo di possesso dei mezzi meccanici, tipo di mezzo utilizzato e zona altimetrica.....	122
Tavola 2.47	– Aziende che utilizzano mezzi meccanici aziendali ed extraziendali per tipo di possesso, tipo di mezzo utilizzato e zona altimetrica	123
Tavola 2.48	– Aziende che utilizzano mezzi meccanici di proprietà dell'azienda e relativo numero di mezzi per classe di superficie agricola utilizzata (SAU) e tipo di mezzo utilizzato	124
Tavola 2.49	– Aziende che utilizzano i principali mezzi meccanici di proprietà dell'azienda per numero di mezzi e tipo di mezzo utilizzato	125

Lavoro

Tavola 2.50	– Aziende e relativo numero di giornate di lavoro aziendale per classe di giornate di lavoro, classe di superficie totale e classe di superficie agricola utilizzata (SAU)	126
Tavola 2.51	– Aziende e relativo numero di giornate di lavoro aziendale per classe di giornate di lavoro, forma di conduzione e zona altimetrica	127
Tavola 2.52	– Aziende per categoria di manodopera familiare, classe di superficie totale, classe di superficie agricola utilizzata (SAU) e sesso	128
Tavola 2.53	– Aziende per categoria di altra manodopera aziendale, classe di superficie totale, classe di superficie agricola utilizzata (SAU) e sesso	130
Tavola 2.54	– Giornate di lavoro aziendale per categoria di manodopera familiare, classe di superficie totale, classe di superficie agricola utilizzata (SAU) e sesso	132
Tavola 2.55	– Giornate di lavoro aziendale per categoria di altra manodopera aziendale, classe di superficie totale, classe di superficie agricola utilizzata (SAU) e sesso	134
Tavola 2.56	– Aziende per categoria di manodopera familiare, forma di conduzione, zona altimetrica e sesso	136
Tavola 2.57	– Aziende per categoria di altra manodopera aziendale, forma di conduzione, zona altimetrica e sesso	137
Tavola 2.58	– Giornate di lavoro aziendale per categoria di manodopera familiare, forma di conduzione, zona altimetrica e sesso	138
Tavola 2.59	– Giornate di lavoro aziendale per categoria di altra manodopera aziendale, forma di conduzione, zona altimetrica e sesso	139
Tavola 2.60	– Componenti della manodopera familiare per categoria, classe di superficie totale, classe di superficie agricola utilizzata (SAU) e sesso	140

Tavola 2.61	– Persone per categoria di altra manodopera aziendale, classe di superficie totale, classe di superficie agricola utilizzata (SAU) e sesso	142
Tavola 2.62	– Persone per categoria di manodopera familiare, forma di conduzione, zona altimetrica e sesso	144
Tavola 2.63	Persone per categoria di altra manodopera aziendale, forma di conduzione, zona altimetrica e sesso	145
Tavola 2.64	– Componenti la famiglia del conduttore per numero di componenti, classe di superficie agricola utilizzata (SAU), classe di giornate di lavoro aziendale e sesso	146
Tavola 2.65	– Componenti la famiglia del conduttore per numero di componenti, forma di conduzione, zona altimetrica e sesso	148
Tavola 2.66	– Componenti la famiglia e parenti del conduttore con attività lavorativa esercitata esclusivamente o prevalentemente presso l'azienda o fuori l'azienda per settore di attività economica, classe di superficie agricola utilizzata (SAU) e forma di conduzione	149
Tavola 2.67	– Capi azienda per classe di superficie totale, titolo di studio e sesso	153
Tavola 2.68	– Giornate di lavoro dei capi azienda per classe di superficie totale, titolo di studio e sesso	155
Tavola 2.69	– Capi azienda per classe di età (in anni compiuti), classe di giornate di lavoro e sesso	157
Tavola 2.70	– Giornate di lavoro dei capi azienda per classe di età (in anni compiuti), classe di giornate di lavoro e sesso	159

Altre notizie

Tavola 2.71	– Aziende interessate al contoterzismo e relativo numero di giornate di lavoro secondo l'utilizzazione dei mezzi meccanici per classe di superficie totale e classe di superficie agricola utilizzata (SAU)	161
Tavola 2.72	– Aziende interessate al contoterzismo e relativo numero di giornate di lavoro secondo l'utilizzazione dei mezzi meccanici per forma di conduzione e zona altimetrica	162
Tavola 2.73	– Aziende che utilizzano mezzi meccanici in altre aziende agricole e relative giornate di lavoro per classe di giornate di lavoro effettuate in altre aziende, classe di superficie agricola utilizzata (SAU) e classe di giornate di lavoro aziendale	163
Tavola 2.74	– Aziende che utilizzano mezzi meccanici in altre aziende agricole e relative giornate di lavoro per classe di giornate di lavoro effettuate in altre aziende, forma di conduzione e zona altimetrica	164
Tavola 2.75	– Aziende che utilizzano mezzi meccanici extraziendali e relative giornate di lavoro extraziendale per classe di giornate di lavoro extraziendale, classe di superficie agricola utilizzata (SAU) e classe di giornate di lavoro aziendale	165
Tavola 2.76	– Aziende che utilizzano mezzi meccanici extraziendali e relative giornate di lavoro extraziendale per classe di giornate di lavoro extraziendale, forma di conduzione e zona altimetrica	166
Tavola 2.77	– Aziende che utilizzano mezzi meccanici extraziendali e superficie lavorata secondo le principali operazioni effettuate per classe di superficie agricola utilizzata (SAU), forma di conduzione e zona altimetrica	167
Tavola 2.78	– Aziende con attrezzature informatiche per classe di superficie agricola utilizzata (SAU) e forma di conduzione	168

Capitolo 3 – Dati provinciali (Universo CEE)

Tavola 3.1	– Aziende e relativa superficie totale per classe di superficie totale, forma di conduzione, titolo di possesso dei terreni e zona altimetrica	171
------------	--	-----

Tavola 3.2	– Aziende e relativa superficie agricola utilizzata (SAU) per classe di superficie agricola utilizzata, forma di conduzione, titolo di possesso dei terreni e zona altimetrica	177
Tavola 3.3	– Aziende e relativa superficie per forma di utilizzazione dei terreni, classe di superficie totale e classe di superficie agricola utilizzata (SAU)	183
Tavola 3.4	– Aziende con seminativi e relativa superficie investita per classe di superficie agricola utilizzata (SAU) e principali coltivazioni praticate	184
Tavola 3.5	– Aziende con coltivazioni legnose agrarie e relativa superficie investita per le principali coltivazioni praticate e per classe di superficie agricola utilizzata (SAU)	190
Tavola 3.6	– Aziende con superficie irrigabile per classe di superficie irrigabile, classe di superficie totale, classe di superficie agricola utilizzata (SAU) e zona altimetrica	191
Tavola 3.7	– Aziende con allevamenti e relativo numero di capi per specie di bestiame, classe di superficie totale e classe di superficie agricola utilizzata (SAU)	192
Tavola 3.8	– Aziende con bovini e relativo numero di capi per classe di capi, classe di superficie totale e classe di superficie agricola utilizzata (SAU)	193
Tavola 3.9	– Aziende con vacche da latte e relativo numero di capi per classe di capi, classe di superficie totale e classe di superficie agricola utilizzata (SAU)	194
Tavola 3.10	– Aziende con suini e relativo numero di capi per classe di capi, classe di superficie totale e classe di superficie agricola utilizzata (SAU)	195
Tavola 3.11	– Aziende con ovini e relativo numero di capi per classe di capi, classe di superficie totale e classe di superficie agricola utilizzata (SAU)	196
Tavola 3.12	– Aziende con polli da carne e relativo numero di capi per classe di capi, classe di superficie totale e classe di superficie agricola utilizzata (SAU)	197
Tavola 3.13	– Aziende con galline da uova e relativo numero di capi per classe di capi, classe di superficie totale e classe di superficie agricola utilizzata (SAU)	198
Tavola 3.14	– Aziende che utilizzano mezzi meccanici aziendali ed extraaziendali per titolo di possesso dei mezzi meccanici, tipo di mezzo utilizzato e zona altimetrica	199
Tavola 3.15	– Aziende e relativo numero di giornate di lavoro aziendale per classe di giornate di lavoro, classe di superficie totale e classe di superficie agricola utilizzata (SAU)	200
Tavola 3.16	– Aziende per categoria di manodopera familiare, classe di superficie totale, classe di superficie agricola utilizzata (SAU) e sesso	201
Tavola 3.17	– Aziende per categoria di altra manodopera aziendale, classe di superficie totale, classe di superficie agricola utilizzata (SAU) e sesso	203
Tavola 3.18	– Aziende interessate al contoterzismo e relativo numero di giornate di lavoro secondo l'utilizzazione dei mezzi meccanici per classe di superficie totale e classe di superficie agricola utilizzata (SAU)	205

Capitolo 4 – Dati comunali

Tavola 4.1	– Aziende per forma di conduzione, comune e zona altimetrica	209
Tavola 4.2	– Superficie totale per forma di conduzione delle aziende, comune e zona altimetrica	211
Tavola 4.3	– Superficie agricola utilizzata (SAU) per forma di conduzione delle aziende, comune e zona altimetrica	213
Tavola 4.4	– Aziende per titolo di possesso dei terreni, comune e zona altimetrica	215
Tavola 4.5	– Superficie totale per titolo di possesso dei terreni, comune e zona altimetrica..	217
Tavola 4.6	– Superficie agricola utilizzata (SAU) per titolo di possesso dei terreni, comune e zona altimetrica	219

Tavola 4.7	– Aziende per classe di superficie totale, comune e zona altimetrica	221
Tavola 4.8	– Superficie totale per classe di superficie, comune e zona altimetrica	223
Tavola 4.9	– Aziende per classe di superficie agricola utilizzata (SAU), comune e zona altimetrica	225
Tavola 4.10	– Superficie agricola utilizzata (SAU) per classe di SAU, comune e zona altimetrica	227
Tavola 4.11	– Superficie aziendale secondo l'utilizzazione dei terreni per comune e zona altimetrica	229
Tavola 4.12	– Aziende con seminativi e relativa superficie per le principali coltivazioni praticate, comune e zona altimetrica	231
Tavola 4.13	– Aziende con coltivazioni legnose agrarie e relativa superficie per le principali coltivazioni praticate, comune e zona altimetrica	233
Tavola 4.14	– Aziende con allevamenti e aziende con bovini, bufalini, suini e relativo numero di capi per comune e zona altimetrica	235
Tavola 4.15	– Aziende con ovini, caprini, equini, allevamenti avicoli e relativo numero di capi per comune e zona altimetrica	236
Tavola 4.16	– Persone per categoria di manodopera agricola, comune e zona altimetrica	238
Tavola 4.17	– Giornate di lavoro aziendale per categoria di manodopera agricola, comune e zona altimetrica	240
Tavola 4.18	– Aziende che utilizzano mezzi meccanici in complesso e relativo numero di mezzi di proprietà dell'azienda per comune e zona altimetrica	242
 Allegati		
Glossario		247
Questionario di azienda agricola		263

Presentazione

In questo fascicolo sono riportati i risultati definitivi del 5° Censimento generale dell'agricoltura. Le tavole formano un ampio quadro conoscitivo dell'agricoltura nello specifico territorio di riferimento e della sua evoluzione rispetto al 1990 e al 1982, anni di effettuazione dei due precedenti censimenti. In particolare, le tavole di questo fascicolo trattano delle caratteristiche strutturali delle aziende agricole, rinviando ad altri fascicoli di prossima uscita le informazioni relative alle caratteristiche tipologiche (dimensione economica e orientamento tecnico delle aziende agricole).

Il fascicolo è stato strutturato in modo da offrire all'utente non solo dati sulle dimensioni del settore agricolo nel territorio di riferimento, ma anche informazioni sui principali aspetti tecnici e metodologici che hanno caratterizzato l'esecuzione del Censimento.

Dopo brevi cenni storici sui censimenti dell'agricoltura effettuati in Italia, vengono fornite indicazioni sulle basi giuridiche del Censimento, sulle indagini pilota realizzate per verificare sul piano tecnico l'efficacia delle procedure previste e degli strumenti di rilevazione, sulle modalità dell'aggiornamento preliminare degli elenchi comunali delle aziende agricole, finalizzato ad ottenere la massima copertura dei risultati, sulla struttura organizzativa adottata per la rilevazione e sulle modalità di istruzione del personale addetto alle operazioni censuarie.

Vengono, inoltre, riportate le definizioni relative all'unità di rilevazione adottata per il Censimento, in continuità con le precedenti edizioni e in coerenza con le regole statistiche internazionali ed europee; si tratta in particolare delle definizioni di *azienda agricola*, *forestale* e *zootecnica*, di *centro aziendale* e di *conduttore dell'azienda*. Ulteriori informazioni sono offerte in merito ai criteri stabiliti per individuare le unità da censire sul territorio. Alla determinazione del campo di osservazione è dedicato un breve paragrafo nel quale viene specificata la differenza tra universo delle aziende a livello nazionale e a livello comunitario. Le innovazioni apportate al questionario di rilevazione rispetto alle precedenti edizioni del Censimento sono presentate in un apposito paragrafo, mentre il questionario stesso è riprodotto alla fine del fascicolo.

Lo svolgimento delle operazioni censuarie viene riassunto nei paragrafi successivi, mettendo in luce le operazioni preliminari eseguite dagli organi censuari e lo sviluppo delle attività di raccolta dei dati che sono stati monitorati in continuo attraverso un sistema di *reporting* condiviso dai principali organi censuari, aventi accesso ad un sito Internet predisposto allo scopo dall'Istat. Altre informazioni sulle attività censuarie sono riassunte in merito alla registrazione controllata e al trattamento informatico dei dati per la loro validazione e correzione.

Nell'ultimo paragrafo della "Introduzione" al fascicolo si dà conto delle modalità di diffusione dei risultati provvisori e definitivi e viene presentato il piano di pubblicazione del 5° Censimento generale dell'agricoltura, in modo da orientare il lettore circa la complessiva offerta informativa predisposta dall'Istat sia su supporto cartaceo che informatico, in questo caso attraverso la disponibilità di un *data warehouse* accessibile dal sito Internet dell'Istituto.

Per facilitare l'interpretazione dei dati riportati nelle tavole statistiche, sono state redatte apposite "Avvertenze", nelle quali viene chiarito il significato dei valori presenti in ciascuna di esse.

Le tavole statistiche di questo fascicolo sono 124 e sono state raggruppate in quattro capitoli.

Il Capitolo 1 – Confronti temporali (Universo Italia) – riporta in 10 tavole statistiche i dati del territorio di riferimento del fascicolo, relativi ai principali caratteri rilevati, messi a confronto con i dati risultati dai censimenti del 1990 e del 1982 in termini di valori assoluti. Vengono presentati anche confronti in termini di indicatori sintetici, quali la superficie media per azienda. Tutti i confronti sono

effettuati con riferimento all'universo Italia che comprende tutte le aziende agricole censite nel territorio di riferimento del fascicolo, quale che sia la loro ampiezza in termini di superficie e di dimensione economica.

Il Capitolo 2 – Dati provinciali (Universo Italia) – contiene le elaborazioni effettuate sui risultati aggregati a livello complessivo e per zone altimetriche. I dati considerati nelle 78 tavole statistiche si riferiscono alle informazioni registrate nel questionario di azienda, combinando i diversi caratteri strutturali in relazione all'argomento considerato.

Un primo gruppo di tavole prende in esame le informazioni generali sull'azienda, concernenti la forma giuridica e il sistema di conduzione, inteso sia come rapporto tra impresa e lavoro (forma di conduzione), sia come rapporto tra impresa e proprietà fondiaria (titolo di possesso dei terreni). Fanno parte di questo primo gruppo di tavole anche quelle dedicate alla frammentazione delle superfici aziendali in corpi di terreno.

Gli aspetti relativi all'utilizzazione dei terreni vengono trattati mettendo in luce la destinazione delle superfici alle principali classi di coltivazione dei terreni durante l'annata agraria 1999-2000. In questo ambito sono presentate anche alcune tavole statistiche che espongono i dati relativi alle sole aziende con terreni irrigui. Viene inoltre proposta una dettagliata analisi della viticoltura con riferimento agli impianti secondo la loro natura, la classe di età e il tipo di vitigno.

Le elaborazioni sulle aziende con allevamenti riguardano la consistenza delle specie di bestiame più rilevanti dal punto di vista economico, nonché i ricoveri per animali con riferimento alla loro capienza e alla dotazione di specifiche installazioni.

Alla meccanizzazione aziendale sono riferite numerose tavole che ne descrivono l'intensità e la diffusione distinguendo per tipo di mezzo meccanico e per titolo di utilizzazione (in proprietà, in comproprietà, in conto terzi). Particolare attenzione è dedicata al contoterzismo attivo e passivo che viene esaminato anche in relazione al numero di giornate di lavoro effettuate in azienda.

Le tavole sulla manodopera aziendale riportano i dati differenziati per singole categorie e per genere. L'analisi riguarda il volume di lavoro e il numero di persone che hanno lavorato in azienda durante l'annata agraria 1999-2000. Il tipo di attività lavorativa esercitata fuori dall'azienda agricola dal conduttore e dai suoi familiari è considerata in una specifica tavola. Ulteriori informazioni sono fornite in merito alle caratteristiche socio-demografiche dei conduttori e dei capi azienda, nonché alla composizione della famiglia del conduttore.

Il Capitolo 3 – Dati provinciali (Universo CEE) – comprende 18 tavole statistiche elaborate in base al particolare campo di osservazione comunitario, comparabile tra gli stati membri dell'Unione Europea. Esso differisce dall'Universo Italia per il fatto che non comprende le aziende agricole con superficie agricola utilizzata (SAU) inferiore ad un ettaro e con produzione agricola commercializzata inferiore a 4 milioni di Lire (pari a 2.065,83 Euro). Le elaborazioni relative alle aziende che superano almeno uno dei due limiti citati, offrono agli utenti la possibilità di confrontare alcune fondamentali caratteristiche strutturali del settore, anche per zone altimetriche, secondo i due campi di osservazione della rilevazione censuaria: quello nazionale e quello comunitario.

Il Capitolo 4 – Dati comunali – riporta per ciascun Comune la ripartizione delle aziende esistenti nei territori di rispettiva competenza, secondo i principali caratteri da esse possedute.

In allegato è riportato un glossario contenente, per ciascuna informazione rilevata con il questionario di azienda, la corrispondente definizione adottata. Per una più agevole consultazione, le singole voci sono riportate in ordine alfabetico.

Introduzione

1. Cenni storici

I censimenti economici hanno l'obiettivo principale di fornire un quadro esaustivo e territorialmente dettagliato delle dimensioni e delle caratteristiche del sistema economico nazionale. Inoltre, essi consentono la predisposizione di archivi delle unità produttive (aziende, imprese, istituzioni) da utilizzare nei periodi intercensuari come basi per l'esecuzione di indagini campionarie, per ricerche e per studi economici e sociali.

Il Censimento generale dell'agricoltura è stato effettuato con riferimento alla data del 22 ottobre 2000. Esso è il quinto svolto in Italia ed ha avuto luogo in una stagione di grande importanza per il settore agricolo, che ha vissuto un riposizionamento strategico di notevole portata. Infatti, la riforma della politica agricola comunitaria, unitamente al varo della cosiddetta "Agenda 2000" e al previsto allargamento dell'Unione Europea a numerosi altri paesi, ha avviato un ripensamento profondo delle strategie di sviluppo del settore, sempre più orientato a svolgere un ruolo multifunzionale, di carattere economico, ambientale e sociale.

Il Censimento del 2000, pur utilizzando una tecnica di rilevazione tradizionale basata sulla conduzione di interviste "faccia a faccia" e salvaguardando la continuità storica rispetto ai censimenti precedenti, ha presentato numerose ed importanti novità rispetto al passato, conseguendo un elevato standard qualitativo dei dati e una più rapida diffusione dei risultati, che costituiscono una base conoscitiva affidabile per la definizione di politiche nazionali e regionali.

Il piano di rilevazione del 5° Censimento generale dell'agricoltura è stato predisposto sulla base delle proposte formulate da un'apposita Commissione di studio istituita presso l'Istituto nazionale di statistica, della quale hanno fatto parte docenti universitari e rappresentanti di amministrazioni pubbliche e di organizzazioni di categoria.¹

Sul piano dell'organizzazione, il sistema degli organi censuari è stato improntato alla massima integrazione e valorizzazione delle specifiche competenze dei soggetti che svolgono attività statistica sul territorio nazionale, in particolare a livello regionale e comunale, in linea con le recenti riforme amministrative e costituzionali che hanno ridisegnato il ruolo ed i compiti delle autonomie locali nell'ordinamento italiano.

La diffusione dei dati è stata progettata in modo da rispettare la tutela della riservatezza e da utilizzare anche moderni strumenti informatici (*data warehouse on line*) allo scopo di facilitarne l'accesso da parte degli utenti. Infine, va sottolineato come i risultati del Censimento agricolo vengono rilasciati secondo un'articolazione territoriale coerente con quella che verrà adottata nei censimenti generali del 2001 (popolazione, abitazioni, industria e servizi), così da offrire all'utenza (in particolare quella costituita dagli enti locali) una base statistica pienamente integrata sui principali caratteri demografici, sociali ed economici.

¹ In tale Commissione erano rappresentate le seguenti Amministrazioni ed Enti: Ministero per le Politiche Agricole e Forestali; Ministero per le Attività Produttive; Ministero dell'Ambiente e della Tutela del Territorio; Ministero dell'Interno; Ministero dell'Economia e delle Finanze; Ministero della Salute; Istituto Nazionale di Economia Agraria; Assessorati all'Agricoltura ed alle Foreste delle Regioni Piemonte, Veneto, Emilia -Romagna, Marche e Sicilia; Unione Italiana delle Camere di Commercio, Industria, Artigianato e Agricoltura; Associazione nazionale comuni italiani; Unione Statistica dei Comuni Italiani; Confederazione generale dell'agricoltura italiana, Confederazione nazionale coltivatori diretti; Confederazione Italiana Agricoltori; Confederazione Produttori Agricoli; Agenzia Nazionale per la Protezione dell'Ambiente; Istituto di Servizi per il Mercato Agricolo

2. Le basi giuridiche

L'obbligo di esecuzione decennale di un censimento dell'agricoltura è previsto dall'art. 2 del regolamento CEE n. 571 del 28 febbraio 1988, modificato dal regolamento CE n. 2467 del 17 dicembre 1996. Queste norme disciplinano la produzione (con cadenza biennale) di informazioni statistiche di carattere strutturale sulle aziende agricole, sulle coltivazioni, sulla consistenza degli allevamenti, sui mezzi meccanici, sul lavoro, ecc., allo scopo di valutare la situazione di un settore fondamentale per l'economia dell'Unione Europea e di seguire l'evoluzione nel tempo della sua struttura produttiva.

Mentre la rilevazione periodica di tali caratteri (che in Italia ha cadenza annuale) è effettuata su base campionaria, il Censimento rileva informazioni strutturali su tutte le aziende agricole, perseguendo anche l'obiettivo di aggiornare lo schedario delle aziende stesse. Di conseguenza sono state rilevate, in ciascun Comune, la consistenza numerica delle aziende agricole, forestali e zootecniche, di qualsiasi ampiezza e da chiunque condotte, nonché le loro fondamentali caratteristiche strutturali. I dati di censimento, inoltre, servono a costruire l'Archivio statistico delle aziende e imprese agricole (ASAIA), in esecuzione del regolamento comunitario n. 2186 del 1993.

Altre disposizioni in materia di statistiche agricole sono contenute in vari regolamenti e direttive dell'Unione Europea e nelle raccomandazioni dell'Organizzazione delle Nazioni Unite per l'alimentazione e l'agricoltura (FAO), tutti atti volti ad ottenere informazioni statistiche omogenee e comparabili a livello europeo e mondiale.

A livello nazionale, le disposizioni di carattere generale in materia di censimenti sono contenute nell'art. 37 della legge 17 maggio 1999 n. 144 e nel relativo regolamento di esecuzione approvato con DPR n.197 del 6 giugno 2000. L'attuale disciplina dell'attività censuaria deriva dalla considerazione della stessa come funzione istituzionale dell'Istat, a differenza dal passato quando i censimenti erano disciplinati autonomamente da un'apposita legge di indizione e finanziamento e da uno specifico regolamento di esecuzione.

L'attività censuaria svolta dalle Regioni e dalla Province autonome di Trento e di Bolzano è oggetto di una separata disciplina stabilita nelle sue linee fondamentali dal Protocollo di intesa stipulato tra l'Istat e la Conferenza dei Presidenti delle Regioni e delle Province autonome il 5 agosto 1999 ed approvato dalla Conferenza Stato-Regioni.

L'attività censuaria si è svolta secondo quanto previsto dalla normativa che regola il trattamento dei dati personali dettata dagli articoli 17 e 18 del regolamento di esecuzione del Censimento e dalla legge n. 675 del 1996 e successive modifiche e integrazioni, in particolare del d.lgs. n. 281 del 1999.

La disciplina delle operazioni tecniche è stata dettata con il Piano di censimento generale, integrato dai piani regionali approvati secondo la procedura prevista dal citato Protocollo di intesa, nonché da specifiche circolari dell'Istat.

Il 5° Censimento generale dell'agricoltura è inserito tra le statistiche di interesse nazionale: esso è incluso nel Programma statistico nazionale, approvato con DPCM del 31 marzo 2000, e nell'elenco delle rilevazioni soggette all'obbligo di risposta previsto dal DPR del 5 luglio 1999, pubblicato nella G.U. n. 194 del 19 agosto 1999.

3. La struttura organizzativa

La rete di rilevazione del Censimento si è articolata su quattro livelli territoriali e ha coinvolto diversi organismi: il livello nazionale è stato costituito dall'Istat e dall'Unione nazionale delle Camere di Commercio; il livello regionale è stato costituito dagli Uffici regionali di censimento, dalle Commissioni tecniche regionali istituite presso le Regioni e le Province autonome e dagli Uffici regionali dell'Istat; il

Alimentare; Ente per le Nuove tecnologie, l'Energia e l'Ambiente; Azienda di Stato Interventi nel Mercato Agricolo; Unione Province Italiane; Istituto Nazionale di Sociologia Rurale; docenti universitari.

livello provinciale è stato costituito dagli Uffici provinciali di censimento istituiti presso le Camere di commercio e dai Gruppi tecnici provinciali; il livello comunale è stato costituito dagli Uffici comunali di censimento.

I Prefetti e i Sindaci, con riferimento al territorio di propria competenza, hanno provveduto ad assicurare il buon andamento ed il regolare svolgimento delle operazioni di censimento, secondo quanto disposto dalle vigenti disposizioni di legge e dal regolamento di esecuzione del Censimento stesso.

Struttura della rete di rilevazione

REGIONI	NUMERO COMUNI AL 22-10- 2000	ISPETTORATI PROVINCIALI ISTAT	UNITA' – ORGANI DI CENSIMENTO						
			REGIONI (UCR)		CAMERE DI COMMERCIO (UCP)	COMUNI (UCC)			RILEVATORI
			Responsabili dei coordinatori intercomunali (RPCIC)	Coordinatori intercomunali (CIC)	Responsabili dei coordinatori provinciali (RCP)	Totale	Responsabili (a)	Coordinatori	
Piemonte	1.206	8	29	130	8	1.206	1.206	148	1.619
Valle d'Aosta	74	1	1	8	1	74	74	2	88
Lombardia	1.546	11	36	108	11	1.546	1.546	285	1.811
Trentino-A.A.	339	2	2	32	2	339	339	19	614
Veneto	581	7	29	75	7	626	581	45	1.732
Friuli-V.G.	219	4	7	31	4	219	219	70	413
Liguria	235	4	11	37	4	257	235	22	511
Emilia-R.	341	9	23	59	9	341	341	14	1.066
Toscana	287	10	34	64	10	346	287	59	1.246
Umbria	92	2	12	20	2	114	92	22	499
Marche	246	4	4	52	4	246	246	21	2.939
Lazio	377	5	15	87	5	512	377	135	1.867
Abruzzo	305	4	11	40	4	315	305	10	770
Molise	136	2	6	16	2	136	136	38	340
Campania	551	5	12	105	5	555	551	4	2.230
Puglia	258	5	26	80	5	643	258	385	3.047
Basilicata	131	2	9	35	2	169	131	38	743
Calabria	409	5	5	78	5	511	409	102	1.745
Sicilia	390	9	24	150	9	622	390	232	2.830
Sardegna	377	4	19	100	4	377	377	65	1.016
ITALIA	8.100	103	315	1.307	103	9.154	8.100	1.716	27.126

(a) In 643 Comuni il responsabile di UCC ha anche svolto le funzioni ed i compiti di coordinatore.

Al livello nazionale hanno operato i seguenti organismi:

- Istituto nazionale di statistica*, con l'incarico di provvedere all'effettuazione del Censimento dell'agricoltura. L'Istat, quale titolare della rilevazione, ha esercitato un potere decisorio tecnico e metodologico in ordine all'organizzazione del Censimento e alle sue modalità di svolgimento. In particolare, l'Istat ha impartito agli organismi della rete censuaria le istruzioni necessarie per

l'esecuzione del Censimento e ha sovrinteso a tutte le relative operazioni, adottando i provvedimenti necessari per assicurare il loro regolare e tempestivo svolgimento. L'Istat ha esercitato tali funzioni anche attraverso le sue articolazioni territoriali costituite dagli uffici regionali. Inoltre, l'Istituto si è avvalso della collaborazione degli Uffici di statistica del Sistema statistico nazionale (Sistan) che, in base a quanto stabilito dal regolamento, hanno assunto la qualificazione giuridica di organi di censimento.

- b) L'*Ufficio di statistica di Unioncamere*, facente parte del Sistema statistico nazionale, ha avuto il compito di collaborare con l'Istat e con le Camere di commercio per assicurare il funzionamento degli organi censuari di livello provinciale.

Al *livello regionale* l'organizzazione si è basata su un modello "a geometria variabile" definito dal Protocollo d'intesa Istat-Regioni. In base ad esso il Piano generale di censimento è stato integrato dai singoli piani di censimento regionali approvati dalle Regioni e dalle Province autonome, anche sulla scorta delle valutazioni organizzative, tecniche e metodologiche effettuate dall'Istat.

Il nucleo dell'organizzazione a livello regionale è stato rappresentato dall'Ufficio di censimento regionale (UCR), mentre l'operatività sul territorio di competenza è stata assicurata dalla rete dei coordinatori intercomunali e dei rispettivi responsabili provinciali. L'UCR ha, inoltre, avuto il compito di fornire assistenza e sostegno tecnico alla Commissione tecnica regionale.

Nel dettaglio, il livello regionale è stato rappresentato dai seguenti organismi:

- a) *Ufficio regionale dell'Istat*, con il compito di sovrintendere a tutte le attività svolte dagli organi censuari a livello locale e di verificare l'attuazione dei piani di censimento regionali, con particolare riferimento alla designazione dei coordinatori intercomunali e dei loro responsabili provinciali, alle attività di formazione, istruzione e sensibilizzazione, allo svolgimento delle indagini pilota e di controllo. Gli uffici regionali hanno, inoltre, valutato i rapporti periodici sullo svolgimento delle operazioni censuarie nel territorio di competenza e svolto attività ispettiva.
- b) *Ufficio di censimento regionale (UCR)*, con il compito di curare, in generale, l'esecuzione del piano di censimento dell'Istat e di quello regionale.

Tra le funzioni svolte dagli UCR si segnalano in particolare le seguenti:

- la designazione dei coordinatori intercomunali e dei loro responsabili provinciali;
 - la sensibilizzazione delle istituzioni locali e delle aziende agricole;
 - lo svolgimento di attività di istruzione e di formazione;
 - il monitoraggio delle operazioni;
 - la rendicontazione dei contributi finanziari ricevuti.
- c) *Commissione tecnica regionale*, con il compito di assistere la Regione nella predisposizione del piano regionale di censimento e di sovrintendere al buon andamento delle operazioni censuarie, attraverso la valutazione del monitoraggio delle stesse.
- I compiti specifici assegnati alle Commissioni sono stati:
- la predisposizione del piano regionale e la sua eventuale revisione alla luce delle osservazioni dell'Istat;
 - la valutazione dello stato di attuazione del piano, anche nella fase precedente l'avvio delle operazioni di rilevazione censuaria;
 - la valutazione, sulla base degli aggiornamenti periodici trasmessi dall'UCR, dell'andamento delle attività censuarie;
 - l'individuazione degli interventi da adottare nelle situazioni di ritardo a livello comunale e provinciale.

Al *livello provinciale* hanno operato i seguenti organismi:

- a) *Ufficio di censimento provinciale (UCP)*, istituito presso la Camera di commercio, con il compito di sovrintendere al coordinamento delle operazioni censuarie a livello provinciale. Gli UCP hanno assolto a una funzione di stimolo, raccordo e controllo di tutte le operazioni censuarie svolte dagli Uffici comunali, svolgendo attività di natura organizzativa strumentali all'attività di rilevazione, nonché compiti di istruzione e formazione, di assistenza organizzativa e monitoraggio delle operazioni censuarie, attraverso un apposito collegamento informatico.

Tra i compiti specifici assegnati agli UCP vi sono stati:

- l'organizzazione di riunioni di istruzione sulle attività censuarie;
- la creazione del collegamento telematico con l'Istat per la trasmissione dei dati via Internet;
- il raccordo tecnico-organizzativo con il responsabile provinciale dei coordinatori intercomunali;
- la segnalazione di situazioni critiche all'UCR ed all'Ufficio regionale dell'Istat.

Nelle Province autonome di Trento e Bolzano le funzioni di UCP sono state svolte rispettivamente dal Servizio Statistica della Provincia autonoma di Trento e dall'Istituto provinciale di statistica della Provincia autonoma di Bolzano (ASTAT).

- b) *Gruppo tecnico provinciale*, con il compito di realizzare il collegamento funzionale tra i diversi livelli di responsabilità censuarie presenti a livello provinciale, ai fini della elaborazione del calendario di assistenza tecnica agli UCC, della programmazione di attività e di interventi di diversa natura, nonché di valutazione dell'andamento complessivo del Censimento. Esso è stato formato dal responsabile dell'UCP, da un funzionario dell'Ufficio regionale dell'Istat e dal responsabile provinciale dei coordinatori intercomunali.

Nell'ambito di ciascuna Provincia hanno operato i coordinatori intercomunali e il loro responsabile provinciale, i primi con il compito di provvedere al controllo delle attività di rilevazione effettuate presso le aziende agricole, il secondo con il compito di coordinare le attività di assistenza tecnica alla rilevazione.

Tra le funzioni specifiche dei coordinatori intercomunali era compresa:

- l'istruzione dei coordinatori e rilevatori comunali;
- l'assistenza tecnica nel corso delle attività di rilevazione;
- la redazione di rapporti settimanali.

Tra le funzioni specifiche dei responsabili provinciali figurava:

- l'assegnazione dei Comuni della Provincia di competenza ai singoli coordinatori intercomunali;
- la predisposizione dei programmi di attività dei coordinatori intercomunali;
- l'espletamento di attività di istruzione;
- l'organizzazione delle indagini post-censuarie.

Nella struttura organizzativa il *livello comunale* è stato rappresentato dall'*Ufficio di censimento comunale (UCC)*, con la funzione di rilevazione diretta sul territorio. I principali compiti assegnati all'UCC sono stati:

- la nomina di eventuali ulteriori coordinatori comunali;
- la selezione dei rilevatori;
- l'istruzione ai rilevatori e coordinatori comunali;
- la verifica, controllo e aggiornamento degli elenchi delle unità di rilevazione;
- la raccolta dei dati presso le aziende agricole e il controllo della corretta compilazione dei questionari;
- la comunicazione periodica di informazioni e dati sullo svolgimento delle operazioni censuarie;
- la revisione quantitativa del materiale raccolto e il suo confezionamento per la successiva spedizione ai centri di registrazione.

Alle dirette dipendenze del responsabile dell'UCC hanno operato i coordinatori comunali e i rilevatori. La nomina dei primi era obbligatoria nei Comuni con almeno 600 aziende da censire. I

secondi sono stati impegnati nella misura di uno ogni 150 aziende (o frazione di 150 comunque non inferiore a 100).

Ai coordinatori comunali è stato affidato l'incarico di pianificare, coordinare e controllare l'attività di rilevazione presso le aziende. I rilevatori comunali hanno effettuato la rilevazione presso le aziende agricole, raccogliendo i dati tramite intervista diretta ai conduttori.

4. Le attività di formazione ed istruzione della rete di rilevazione

A causa dell'articolazione territoriale e della complessità della rete di rilevazione, l'attività di formazione e istruzione dei soggetti coinvolti ha avuto un ruolo determinante per il buon esito delle operazioni censuarie.

Le attività formative hanno coperto l'intera rete di rilevazione con una serie di interventi "a cascata", ricorrendo a più strumenti. Infatti i corsi di istruzione e formazione si sono sviluppati secondo un percorso per fasi successive che ha coinvolto via via destinatari diversi: gli Uffici regionali dell'Istat, gli Uffici di censimento regionali (UCR), gli Uffici di censimento provinciali (UCP), i coordinatori intercomunali e i loro responsabili provinciali e gli Uffici di censimento comunali (UCC) con i loro coordinatori e rilevatori.

Dato l'elevato numero delle persone da formare e la loro distribuzione su tutto il territorio nazionale, nonché la diversità dei fabbisogni formativi, si sono attuati molteplici interventi. Accanto alla formazione in aula si è fatto ricorso anche allo strumento della formazione a distanza, tramite l'utilizzo di appositi strumenti (CD-Rom formativo, pagina dedicata nel sito Internet del Censimento).

Ulteriori interventi di carattere formativo, aggiuntivi rispetto a quelli dedicati alle istruzioni per la rilevazione, si sono svolti nei confronti dei coordinatori intercomunali e dei coordinatori comunali, a cura sia dell'Istat, sia degli Uffici regionali di censimento.

Interventi di verifica della formazione dei rilevatori e di *training on the job* sono stati svolti dai coordinatori intercomunali nel corso delle ispezioni volte a fornire assistenza tecnica agli UCC durante lo svolgimento della rilevazione.

Le istruzioni al personale degli UCR, ai responsabili degli UCP e ai responsabili provinciali dei coordinatori intercomunali sono state effettuate da personale selezionato dall'Istat e da funzionari dell'Istituto.

Le istruzioni ai coordinatori intercomunali sono state trasmesse da personale appartenente all'Istat e agli UCR, nonché dai responsabili dei coordinatori intercomunali. A loro volta, i coordinatori intercomunali, coadiuvati da personale dell'Istat, hanno effettuato gli interventi di istruzione ai coordinatori comunali e ai rilevatori.

5. Il campo di osservazione e l'unità di rilevazione

Il campo di osservazione del Censimento dell'agricoltura ha considerato tutte le aziende agricole, forestali e zootecniche, di qualsiasi ampiezza e da chiunque condotte. Sono rientrate nel suddetto campo di osservazione anche:

- le aziende agricole degli istituti di ricerca, degli ospedali, delle cliniche, delle comunità religiose, degli istituti penitenziari e delle imprese industriali;
- gli allevamenti di tori e verri da riproduzione, gli allevamenti di cavalli, i centri di incubazione;
- le aziende agricole costituite da prati permanenti e/o pascoli condotti dalle amministrazioni comunali (terreni messi a disposizione, generalmente dietro corresponsione di un canone, per il pascolo di animali appartenenti ad altre aziende).

I terreni destinati ad alcuni usi particolari, se non compresi nella superficie totale di un'azienda agricola attiva, sono stati esclusi dal campo di osservazione del Censimento. Questa esclusione riguarda in particolare:

- i suoli edificabili o comunque non destinati ad uso agricolo;
- i parchi e i giardini ornamentali;
- i terreni completamente abbandonati;
- i piccoli orti familiari, generalmente annessi alle abitazioni, la cui produzione era destinata normalmente all'autoconsumo (salvo il caso in cui la persona che ne disponeva fosse conduttore di azienda agricola; in tal caso l'orto doveva essere considerato parte integrante dell'azienda stessa);
- i piccoli allevamenti a conduzione familiare, costituiti da uno o due capi di bestiame suino, ovino, caprino o da pochi animali di bassa corte (polli, tacchini, oche, conigli ecc.) utilizzati normalmente per autoconsumo (salvo il caso in cui la persona che ne disponeva fosse anche conduttore di azienda agricola; in tal caso questi allevamenti dovevano essere considerati parte integrante dell'azienda stessa).

Sono state inoltre escluse dal campo di osservazione le scuderie, i terreni per l'esercizio dei cavalli da corsa, gli allevamenti di cani, i centri di commercio del bestiame ed i macelli che non praticavano l'allevamento del bestiame. Gli allevamenti ittici (impianti di acquacoltura) sono rientrati nel campo di osservazione del Censimento solo se praticati nell'ambito di un'azienda agricola.

L'unità di rilevazione del Censimento è stata l'*azienda agricola, forestale e zootecnica*, definita come *l'unità tecnico-economica costituita da terreni, anche in appezzamenti non contigui, ed eventualmente da impianti ed attrezzature varie in cui si attua la produzione agraria, forestale o zootecnica ad opera di un conduttore, e cioè persona fisica, società od ente, che ne sopporta il rischio sia da solo (conduttore coltivatore o conduttore con salariati), sia in forma associata.*

Caratteri distintivi fondamentali di un'azienda agricola sono stati pertanto:

- l'utilizzazione dei terreni per la produzione agricola e/o forestale e/o zootecnica: tali terreni potevano essere costituiti da una o più particelle (contigue o no), situate nello stesso Comune oppure in Comuni diversi, anche non confinanti o vicini tra loro;
- la presenza di un conduttore, cioè di una persona fisica, società od ente che sopportava il rischio imprenditoriale connesso con l'attività economica dell'azienda.

Tra le aziende agricole sono state comprese anche quelle prive di terreno agrario ed in particolare:

- le aziende zootecniche nelle quali si allevava bestiame senza utilizzazione di terreno agrario (allevamenti intensivi di bovini, di suini, avicunicoli, ecc.);
- le aziende zootecniche nelle quali il bestiame veniva allevato utilizzando terreni pascolativi appartenenti a Comuni, ad altri enti pubblici od a privati, senza che i terreni potessero configurarsi come elementi costitutivi di dette aziende.

6. I criteri per l'individuazione delle aziende agricole

Le aziende agricole sono state individuate nel Comune, ed in particolare nel foglio di mappa catastale, in cui ricadeva il centro aziendale o, in mancanza di esso, la maggior parte delle particelle catastali costituenti la superficie totale aziendale. Ne consegue che le aziende agricole, i cui terreni erano situati in due o più fogli di mappa catastali dello stesso Comune oppure in due o più Comuni, sono state rilevate dal Comune ove era situato il centro aziendale e, quindi, indicate nel relativo foglio di mappa catastale. Pertanto, il luogo dove era ubicata l'abitazione del conduttore, se non coincidente con il centro aziendale, non ha costituito elemento per l'individuazione di un'azienda agricola, né per l'attribuzione dell'azienda stessa ad un determinato foglio di mappa.

Per *centro aziendale* s'intende il complesso dei fabbricati situati nei terreni dell'azienda agricola e connessi alla sua attività produttiva. Il centro aziendale, in molti casi, comprende le abitazioni del

conduttore e dell'altra manodopera impiegata nei lavori agricoli aziendali, i ricoveri per animali, i locali per l'immagazzinamento dei prodotti (magazzini, sili da foraggio, fienili, ecc.) e quelli per il deposito di macchine ed attrezzi di uso agricolo.

Le aziende pastorali con greggi transumanti, nel caso in cui il conduttore disponeva anche di terreno agrario, sono state individuate nel Comune e foglio di mappa catastale nel quale ricadeva il centro aziendale o la maggior parte delle particelle costituenti la superficie totale aziendale. Se, invece, tali aziende erano prive di terreno agrario (esclusivamente zootecniche), sono state individuate nel Comune e foglio di mappa catastale nel quale erano situati i ricoveri di proprietà dell'azienda; oppure, se l'azienda non possedeva ricoveri propri, nel Comune dove il gregge era stato ricoverato per la maggior parte dell'anno; oppure, se quest'ultimo criterio fosse risultato di difficile adozione, nel Comune dove il gregge si trovava alla data di riferimento del Censimento.

Ai fini del censimento, per individuare le aziende agricole si è fatto riferimento ai conduttori e non ai proprietari o intestatari dei terreni, in quanto:

- il proprietario o intestatario dei terreni non è necessariamente conduttore di azienda agricola, termine con il quale si intende la persona fisica, società o ente, che, in quanto responsabile giuridico ed economico, sopporta il rischio della gestione aziendale, indipendentemente dal titolo di possesso dei terreni;
- i terreni di proprietà o intestati a soggetti diversi possono essere condotti da un'unica azienda agricola.

I censimenti generali del 2000-01 prevedono di incrementare in misura significativa il dettaglio territoriale disponibile nella georeferenziazione dei dati, con l'obiettivo di potenziare la capacità informativa dei dati raccolti. In particolare, Il 5° Censimento generale dell'agricoltura, che copre con il suo campo di osservazione il territorio extraurbano, ha adottato per la prima volta come livello minimo di aggregazione dei dati il foglio di mappa catastale, che ha il vantaggio di essere un riferimento facilmente individuabile sia per i rispondenti che per gli utenti finali e corrisponde ad un livello di dettaglio ottimale, ad esempio, per le esigenze di analisi della pianificazione territoriale. La disponibilità dei dati elementari aggregati per foglio di mappa consentirà di ottenere proiezioni cartografiche molto accurate dei risultati censuari: dalla semplice localizzazione delle aziende agricole e dei relativi terreni a mappe tematiche sull'utilizzazione del suolo e sulla distribuzione delle caratteristiche strutturali e tipologiche delle aziende.

7. Il questionario di rilevazione

Nella progettazione del questionario di azienda si è tenuto conto di esigenze diverse: la domanda di informazioni da parte dell'utenza; l'obbligo di rispondere alle esigenze internazionali (FAO e UE) secondo un prestabilito elenco di caratteristiche da rilevare; l'esigenza di mantenere la confrontabilità dei risultati con quelli delle precedenti rilevazioni censuarie; la necessità di indagare fenomeni attuali di interesse nazionale e locale; la limitazione degli oneri di risposta per i rilevatori, e, soprattutto, per le aziende stesse.

Il questionario di rilevazione adottato per il 5° Censimento generale dell'agricoltura ha rappresentato una soluzione di equilibrio tra queste esigenze. Una volta assicurata la sua corrispondenza al quadro informativo richiesto dai regolamenti europei, esso è stato redatto apportando integrazioni finalizzate a rispondere alle molteplici esigenze informative nazionali e locali.

Il compito di definire i contenuti rispondenti a tali esigenze è stato affidato ad una apposita sottocommissione nell'ambito della Commissione di studio avente l'incarico di formulare proposte in merito agli aspetti organizzativi, metodologici e tecnici per il 5° Censimento generale dell'agricoltura. Le attività svolte al riguardo nel corso di circa un anno hanno consentito l'approntamento di un questionario di azienda, che, oltre a consentire una soddisfacente comparabilità dei risultati nel tempo,

ha esteso le informazioni su fenomeni maggiormente esplicativi della nuova realtà agricola. In esso sono stati mantenuti molti dei quesiti già rilevati nel 1990, compresi quelli relativi alla viticoltura, ed inserite alcune interessanti novità.

In particolare, i nuovi quesiti hanno riguardato:

- la ulteriore suddivisione della superficie aziendale secondo il titolo di possesso dei terreni: proprietà, affitto (Legge 203/82) e uso gratuito;
- una maggiore articolazione della forma giuridica delle aziende (persona fisica, società, cooperativa, associazione di produttori, Ente pubblico);
- più specifiche informazioni sulla tenuta della contabilità aziendale;
- la rilevazione della superficie utilizzata per attività extragricole (turismo, sport, ecc.);
- la capacità lavorativa oraria degli impianti per la lavorazione e/o trasformazione in azienda dei prodotti delle coltivazioni;
- la consistenza degli "altri" allevamenti, la produzione del latte distinta per specie, l'impiego del latte munto e i prodotti ottenuti dalla lavorazione del latte in azienda;
- riguardo al lavoro aziendale, la posizione nella professione dei componenti la famiglia del conduttore e la distinzione della "altra manodopera aziendale" tra operai e dirigenti e impiegati, nonché la loro distinzione per genere;
- alcune informazioni sulle pratiche colturali e sui sistemi utilizzati per la fertilizzazione dei terreni;
- le produzioni di qualità, sia vegetali che zootecniche.

8. Epoca di riferimento dei dati

Fanno riferimento all'annata agraria 1° novembre 1999 – 31 ottobre 2000 i dati relativi a: vendita dei prodotti dell'azienda; contabilità; utilizzazione dei terreni; lavoro; mezzi meccanici; contoterzismo; attrezzature informatiche; rapporti con l'esterno.

Fanno riferimento alla data del 22 ottobre 2000 i dati relativi a: forma di conduzione; forma giuridica; credito agrario; adesione ad organismi associativi economici; parchi ed aree protette; ricoveri; superficie totale; superficie agricola utilizzata; consistenza degli allevamenti; fabbricati ed abitazioni.

La condizione professionale del conduttore, dei familiari, dei parenti e del capo azienda si riferisce a quella posseduta nella settimana precedente il 22 ottobre 2000. Fanno riferimento all'anno solare 2000 i dati relativi alla produzione del latte.

9. L'aggiornamento degli elenchi comunali delle aziende agricole

Sul piano tecnico-metodologico, il problema di maggior rilevanza nell'esecuzione di un censimento generale dell'agricoltura è connesso con l'identificazione delle aziende e con l'obiettivo di massimizzare il grado di copertura della rilevazione, dato il notevole riflesso che tale operazione riveste nel dimensionamento numerico del collettivo di osservazione.

Le operazioni di aggiornamento si sono articolate nelle seguenti fasi:

- produzione dell'elenco delle aziende agricole, forestali e zootecniche, risultanti nello schedario Istat e dell'elenco dei soggetti risultanti in archivi e/o registri di fonte amministrativa e non individuati tra i conduttori delle aziende agricole, forestali e zootecniche dello schedario Istat
- individuazione delle aziende agricole, forestali e zootecniche "ancora esistenti", "non più esistenti" e "di nuova costituzione" (rispetto all'elenco, basato sul Censimento del 1990);
- per ciascuna azienda agricola risultante negli elenchi come "ancora esistente" o "di nuova costituzione", indicazione dell'ubicazione del centro aziendale o, in assenza di esso, della località dove ricadeva il maggior numero di particelle dei terreni costituenti l'azienda agricola. Tale località

poteva essere distinta dal domicilio del conduttore, ove quest'ultimo non coincidesse con l'ubicazione del centro aziendale. Per le aziende "ancora esistenti" dovevano essere verificati, modificati ed eventualmente integrati i dati personalizzati a cura dell'Istat;

- per ciascuna azienda agricola "ancora esistente" o "di nuova costituzione", indicazione delle superfici ricadenti nel Comune, distintamente per i terreni situati nello stesso foglio di mappa catastale del centro aziendale e per quelli ricadenti in altri fogli di mappa dello stesso Comune o di altri Comuni, con la specificazione, per ciascuna azienda, del numero complessivo delle particelle catastali che ne costituivano la superficie. Per le aziende prive di terreno agrario (esclusivamente zootecniche) si doveva indicare il Comune e il foglio di mappa catastale ove erano situati i ricoveri di proprietà dell'azienda; oppure, se l'azienda non possedeva ricoveri propri, il Comune dove erano ricoverati i capi di bestiame per la maggior parte dell'anno; oppure, se quest'ultimo criterio risultava di difficile adozione, il Comune dove gli allevamenti si trovavano al momento della verifica effettuata per l'aggiornamento;
- scambi di informazioni tra Comuni sulle superfici di aziende con parte dei terreni localizzati in Comuni diversi;
- compilazione dei riepiloghi delle superfici di foglio di mappa catastale e comunali e verifica del grado di copertura raggiunto.

Per agevolare i compiti degli Uffici comunali, l'Istat ha fornito a ciascuno di essi un apposito Manuale contenente il piano completo dell'aggiornamento con le istruzioni da seguire per le diverse operazioni da effettuare. Inoltre l'Istat ha inviato a ciascun Comune un CD multimediale con finalità di comunicazione generale sui censimenti 2000 – 2001, unitamente ad un apposito *software*, le cui procedure hanno consentito la compilazione automatica di alcuni modelli man mano che il Comune procedeva alle previste operazioni di aggiornamento degli elenchi.

Alle operazioni di aggiornamento hanno contribuito l'Istat, i Comuni e le Camere di Commercio, ciascuno con ruoli e compiti ben definiti.

Prima di avviare le operazioni di aggiornamento l'Istat ha effettuato un preliminare processo di integrazione e/o sovrapposizione dei dati anagrafici e strutturali contenuti nei principali archivi amministrativi di interesse agricolo, ha predisposto la metodologia, sviluppato le procedure informatiche di acquisizione e trattamento delle informazioni aggiornate, prodotto il materiale per l'aggiornamento stesso su supporto cartaceo ed informatico, nonché sottoposto a verifica di fattibilità tutte le modalità tecniche ed organizzative dell'operazione.

In particolare l'aggiornamento delle liste si è basato su una verifica preliminare dell'archivio censuario riferito al 1990, svolta mediante l'uso di archivi anagrafici delle aziende aggiornati al 1997 e al 1998 e provenienti dal Sistema informativo agricolo nazionale (SIAN), dall'anagrafe tributaria del Ministero delle Finanze, dal registro delle imprese agricole tenuto presso le Camere di Commercio e dall'archivio residente presso l'AIMA (attualmente AGEA). Tale operazione di aggiornamento e di "incrocio" tra archivi (analoga a quella posta alla base dell'Archivio statistico delle imprese attive, ASIA) è stata estremamente complessa, in quanto il Censimento del 1990 non aveva rilevato il codice fiscale delle aziende agricole (o dei relativi conduttori). Di conseguenza, per effettuare le verifiche sono state utilizzate altre "chiavi", quali la localizzazione e la denominazione dell'azienda, tutti elementi certamente meno sicuri del codice identificativo.²

L'analisi integrata degli archivi sopra menzionati³ ha consentito di "rintracciare" circa 1.400.000 aziende censite nel 1990, informazione questa che è stata fornita ai Comuni per rendere più agevole il loro lavoro di aggiornamento degli elenchi. D'altra parte, i Comuni hanno ricevuto anche un elenco di

² Per essere trattato in modo efficace, l'archivio del 1990 e gli archivi integrativi sono stati preliminarmente sottoposti ad una "normalizzazione", cioè ad un trattamento statistico finalizzato ad assicurare che i caratteri in essi contenuti fossero resi omogenei e confrontabili tra loro.

³ L'operazione di *linkage* tra i diversi archivi, su cui si baserà anche in futuro la costruzione e l'aggiornamento annuale dell'Archivio statistico delle aziende e delle imprese agricole (ASAIA) ha costituito, naturalmente, solo il primo passo del lavoro, cui sono seguite approfondite analisi di carattere statistico volte all'individuazione dei soggetti effettivamente titolari di un'attività agricola rientrante nel campo di osservazione del censimento.

circa 1.800.000 altri soggetti presenti negli archivi amministrativi, per i quali è stato impossibile procedere all'abbinamento automatico e preventivo con le unità contenute nell'archivio censuario del 1990. In alcuni casi si è trattato effettivamente di nuove aziende, ma in molti altri il mancato abbinamento è dipeso unicamente dalla assenza del codice identificativo nell'archivio del 1990.

L'operazione di aggiornamento è poi proseguita sul territorio a cura dei Comuni. Anche le Camere di Commercio, attraverso i propri Uffici di statistica, hanno partecipato all'operazione, svolgendo attività di coordinamento e monitoraggio in collegamento telematico con l'Istat.

Le modalità tecniche ed operative da seguire per l'aggiornamento sono state descritte in un apposito fascicolo contenente il Piano completo delle operazioni.

Con la circolare n.38 del 15 ottobre 1999 prot. 10465, sono stati disposti i criteri e le modalità per la costituzione degli Uffici di censimento comunali e provinciali, precisandone compiti e funzioni per l'aggiornamento.

Entro il mese di giugno 2000, tutti i Comuni, ad eccezione di pochi per i quali si è reso necessario prorogare la scadenza al mese di agosto, hanno trasmesso all'Istat tutto il materiale su supporto informatico e cartaceo. Il materiale pervenuto soltanto su supporto cartaceo, dopo i necessari controlli quantitativi e qualitativi presso l'Istat, è stato sottoposto a registrazione *in service*. Appena registrato, il materiale è stato elaborato al pari di quello pervenuto su supporto informatico, in modo da ottenere gli elenchi definitivi comunali, per foglio di mappa catastale. Questo ha costituito l'area di riferimento da assegnare successivamente a ciascun rilevatore per la raccolta dei dati mediante somministrazione del questionario aziendale.

I file contenenti i dati identificativi dei conduttori, integrati con quello di superficie totale dell'azienda, da inviare ai Comuni come elenchi definitivi, sono stati approntati dall'Istat nel periodo luglio - settembre 2000 e sono stati utilizzati anche per la personalizzazione dei questionari di rilevazione.

10. Le indagini pilota pre-censuarie

Al fine di risolvere le problematiche relative alla localizzazione delle aziende agricole e dei loro terreni, all'aggiornamento delle liste comunali di aziende, nonché alla messa a punto degli strumenti di rilevazione, sono state realizzate nel periodo pre-censuario tre indagini pilota:

1. *localizzazione e georeferenziazione dei terreni aziendali*: l'indagine è stata effettuata nel periodo novembre 1998 – gennaio 1999 per verificare le difficoltà incontrate dai Comuni nell'individuare le aziende agricole e nel localizzare i loro terreni. Hanno partecipato volontariamente 10 Comuni in totale; in particolare, 3 Comuni delle Marche, 5 dell'Emilia-Romagna e 2 della Toscana. Con questa indagine è stata verificata anche la possibilità di utilizzare, per la prima volta nel settore delle statistiche agricole, la documentazione catastale. Il materiale di base per l'esecuzione dell'indagine pilota (elenchi delle aziende agricole e dei soggetti da rilevare) è stato fornito dall'Istat) mentre la documentazione catastale è stata acquisita dai Comuni interessati all'indagine. Per agevolare il compito ai Comuni partecipanti l'Istat ha redatto un apposito manuale di istruzioni.
2. *aggiornamento dell'archivio Istat delle aziende agricole*: questa seconda indagine pilota è stata effettuata nel periodo aprile – maggio 1999 al fine di valutare la fattibilità delle operazioni di individuazione delle aziende agricole finalizzata all'aggiornamento degli elenchi. Ad essa hanno partecipato gli stessi Comuni già coinvolti nella prima indagine pilota, integrati da altri 22 in modo da rispettare criteri di rappresentatività per grandi circoscrizioni territoriali.

La metodologia seguita per questa seconda indagine pilota è stata simile a quella adottata per la prima. Tuttavia, tenuto conto che un aggiornamento esaustivo degli elenchi non può essere realizzato se non a seguito di un accurato e completo scambio di informazioni tra Comuni confinanti, tra i 30 sono stati scelti 2 Comuni "nucleo" con i rispettivi Comuni "satelliti" in numero di

8. In termini di numero di aziende agricole da aggiornare con l'indagine pilota, la selezione ha riguardato 5 Comuni con un numero consistente di aziende censite nel 1990 (Comuni "grandi" con oltre 1.000 aziende), 7 altri di "media dimensione" (500 - 1.000 aziende) e 20 di "piccola dimensione" (meno di 500 aziende).

Per i Comuni di grande e media dimensione l'indagine ha consentito di sperimentare le diverse modalità di assunzione delle informazioni dal conduttore, di verificare l'utilizzazione della cartografia più opportuna e di valutare le difficoltà inerenti la localizzazione dei terreni aziendali, nonché i tempi di esecuzione dell'operazione. Per 20 Comuni non erano previsti scambi di informazioni con i Comuni limitrofi, per i 2 Comuni "nucleo" sono state effettuate tutte le fasi dell'operazione di aggiornamento, sino alla completa verifica del grado di copertura raggiunto. Gli 8 Comuni "satelliti", infine, hanno proceduto all'aggiornamento degli elenchi di loro competenza, all'individuazione ed attribuzione delle aziende agricole e dei relativi terreni ai rispettivi fogli di mappa catastali ed allo scambio di informazioni con il corrispondente Comune "nucleo".

Anche per questa seconda indagine l'Istat ha approntato tutto il materiale di base su supporto cartaceo ed informatico, nonché la redazione di un apposito fascicolo di istruzioni.

3. *controllo della qualità degli elenchi aziendali e test del questionario di azienda agricola*: allo scopo di completare le attività preparatorie del Censimento, nel mese di maggio 2000 è stata condotta la terza indagine pilota, finalizzata a valutare le caratteristiche del questionario di rilevazione ed a verificare la qualità degli elenchi aziendali approntati con l'aggiornamento dell'archivio Istat. La rilevazione è stata affidata agli Uffici regionali di censimento (UCR). Essa ha riguardato circa 2.700 unità dislocate in 43 Comuni. Per l'esecuzione dell'indagine pilota gli UCR si sono avvalsi di proprio personale dipendente.

Sono stati utilizzati due modelli: il primo (Mod. ISTAT SME1) per stabilire l'appartenenza dell'unità oggetto dell'indagine pilota al campo di osservazione del Censimento; il secondo che riproduceva il questionario di azienda agricola (Mod. ISTAT CEAGR1) da somministrare alle unità risultate appartenenti al campo di osservazione a seguito dell'accertamento effettuato dal rilevatore.

Alla fine dell'intervista il rilevatore ha redatto per ciascuna azienda agricola intervistata un rapporto (Mod. ISTAT CEAGR RIL1), nel quale è stato precisato il grado di difficoltà riscontrato nella compilazione del questionario di azienda, il tempo di durata dell'intervista e la completezza e chiarezza delle istruzioni predisposte dall'Istat e delle definizioni adottate.

11. Le operazioni preliminari della rete di rilevazione

Preliminarmente alla raccolta dei dati presso i conduttori d'azienda, l'Istat ha fornito a ciascun Comune il materiale necessario allo svolgimento della rilevazione censuaria ed in particolare:

- a) l'elenco delle aziende agricole da intervistare (Mod. ISTAT CEAGR 201), nel quale sono state riportate le aziende individuate con l'aggiornamento degli archivi statistici ed amministrativi, distinte per foglio di mappa catastale;
- b) elenchi aggiuntivi contenenti le indicazioni sui conduttori domiciliati in luogo diverso dall'ubicazione del centro aziendale;
- c) i questionari di azienda agricola (Mod. ISTAT CEAGR 1) in bianco, secondo il numero delle aziende da censire, integrato da una congrua scorta;
- d) le etichette autoadesive con la pre stampa dei caratteri identificativi dei conduttori ai quali somministrare il questionario per le aziende agricole individuate in fase di aggiornamento; per le eventuali aziende nuove (o non identificate nel corso dell'aggiornamento) sono state fornite etichette in bianco, le quali contenevano soltanto i codici e le denominazioni della Provincia e del Comune ed un apposito codice di azienda;

- e) un congruo numero di copie del manuale di istruzioni per la rilevazione, contenente le definizioni, le modalità tecnico-operative e le disposizioni per la raccolta dei dati;
- f) un congruo numero di CD-rom per la formazione dei rilevatori;
- g) il materiale e i modelli accessori da utilizzare per lo svolgimento delle operazioni e per la spedizione del materiale censuario, al termine delle operazioni stesse.

Sempre nel periodo precedente la rilevazione, gli UCC hanno svolto alcune operazioni preparatorie, come la predisposizione del materiale per ciascun rilevatore e la definizione degli "itinerari di sezione" per il rilevatori. Di particolare rilievo, in tale ambito, sono stati i casi in cui vi era differenza tra l'ubicazione dell'azienda e il domicilio del conduttore. Al fine di agevolare gli UCC nella rilevazione di queste aziende, l'Istat ha trasmesso agli UCC, su supporto informatico, la lista dei "conduttori con domicilio in Comune diverso da quello di rilevazione".

Inoltre, per agevolare il compito dei rilevatori e dei rispondenti, molti Comuni hanno fornito a ciascun rilevatore una copia del foglio di mappa catastale di competenza, unitamente ad una copia del quadro di unione dei fogli di mappa in cui si ripartisce il territorio comunale. Ciò ha consentito al rilevatore di individuare più facilmente l'ubicazione delle aziende e la distribuzione dei loro terreni sul territorio. In questo modo si è anche agevolato il rispondente nella collocazione delle diverse attività aziendali in ciascun foglio di mappa.

12. Le attività di raccolta dei dati

All'inizio del mese di ottobre 2000 gli UCC hanno ricevuto il materiale necessario allo svolgimento della rilevazione censuaria. A partire dal 23 ottobre 2000, i rilevatori hanno condotto personalmente le interviste con i conduttori delle aziende agricole secondo un calendario programmato sulle seguenti scadenze di conclusione della rilevazione sul campo: 22 novembre 2000 per i Comuni con meno di 100 aziende da censire e 31 dicembre 2000 per i Comuni con 100 o più aziende da censire.

La concentrazione dei tempi previsti per la raccolta dei dati in circa 60 giorni lavorativi ha richiesto l'impiego di più personale rispetto al precedente censimento.

La revisione dei questionari di rilevazione da parte dei coordinatori comunali è stata effettuata, di norma, giornalmente presso l'UCC, subordinatamente alla consegna quotidiana dei questionari compilati da parte dei rilevatori. L'attività di revisione si è svolta nel periodo dal 23 ottobre 2000 al 12 gennaio 2001, anche con l'ausilio dei coordinatori intercomunali, i quali hanno visitato periodicamente gli UCC, così da risolvere eventuali dubbi ed offrire assistenza tecnica alla rilevazione.

A questo stesso scopo l'Istat ha attivato durante il periodo della rilevazione censuaria due numeri verdi di *help-desk* delle operazioni di raccolta dei dati destinati uno agli operatori istituzionali della rete censuaria e l'altro ai rispondenti.

Il primo è stato gestito dagli Uffici regionali dell'Istat, mentre il secondo è stato affidato ad un *call center* specializzato che ha operato sull'intero territorio nazionale. In entrambi i casi, comunque, l'Istat ha provveduto a predisporre preliminarmente un numero molto consistente di risposte a fattispecie di quesiti (oltre 700 per il primo e più di 35 per il secondo), opportunamente ripartiti nell'ambito di tre differenti tipologie (amministrativa, metodologica e tecnico-informatica). Il ricorso a tali numeri verdi è stato consistente: a quello destinato agli operatori di censimento sono pervenute 6.416 chiamate, di cui 4.235 da parte degli UCC, a quello destinato agli altri soggetti sono pervenute 4.233 chiamate.

Non appena revisionati tutti i questionari di azienda compilati dai rilevatori, gli UCC hanno provveduto alla redazione dei prospetti riepilogativi contenenti i dati relativi alle principali variabili rilevate a livello di foglio di mappa (Mod. ISTAT RIEP 1). Man mano che la compilazione dei prospetti riepilogativi è stata terminata, e comunque entro febbraio 2001, l'UCC ha provveduto a riepilogare tali prospetti a livello comunale, compilando l'apposito modello predisposto dall'Istat (Mod. ISTAT RIEP 2) che è stato inviato all'UCP competente per territorio. I modelli riepilogativi per Comune hanno

consentito all'Istat di elaborare e diffondere alcuni risultati preliminari l'8 marzo 2001 e quelli provvisori il 20 giugno 2001.

La verifica del buon andamento delle operazioni censuarie è stata svolta attraverso un sistema di monitoraggio basato su rapporti periodici inoltrati dagli UCC agli UCP. Tali rapporti sono stati immessi da questi ultimi nella rete telematica appositamente predisposta e sono stati resi disponibili in tempo reale agli uffici di censimento regionali (UCR) ed all'Istat. Più in dettaglio, il monitoraggio ha previsto le seguenti attività:

- a) gli uffici di censimento comunali:
 - hanno comunicato al competente UCP l'inizio della raccolta dei dati;
 - in funzione della numerosità aziendale di competenza, hanno inviato via fax o per via telematica, al competente UCP l'apposito modello con la comunicazione del numero dei questionari compilati, evidenziando anche il numero delle aziende viticole e zootecniche;
 - al termine della raccolta dei dati hanno trasmesso all'UCP gli appositi modelli, nei quali sono stati indicati, tra l'altro, il numero definitivo delle aziende censite, il numero delle aziende per le quali non è stato possibile condurre l'intervista, il numero delle aziende viticole e zootecniche, queste ultime distinte per gli allevamenti bovini, suini, ovini ed altri tipi, alcuni ulteriori dati riassuntivi a livello comunale;
- b) i responsabili provinciali dei coordinatori intercomunali: hanno inoltrato all'UCP e all'UCR competenti per territorio, mediamente ogni 14 giorni, un rapporto sull'attività svolta dai coordinatori intercomunali di propria competenza, compilando l'apposito modello predisposto dall'Istat; tale modello ha fornito per ogni coordinatore intercomunale il numero delle visite effettuate presso ciascun Comune di competenza, il numero dei questionari revisionati unitamente ai rilevatori e ai coordinatori comunali, il grado di difficoltà riscontrato dai rilevatori nella compilazione delle diverse sezioni dei questionari di rilevazione, nonché i problemi eventualmente riscontrati nell'attività dei Comuni;
- c) gli Uffici di censimento provinciali: hanno provveduto all'inserimento nella rete Internet delle informazioni ricevute dagli UCC e dai responsabili dei coordinatori intercomunali, impegnandosi tempestivamente a risolvere i problemi che emergevano dal monitoraggio;
- d) gli Uffici di censimento regionali: hanno riepilogato a livello regionale le informazioni ricevute dagli Uffici di censimento provinciali, utilizzando i prospetti appositamente predisposti dall'Istat, trasmettendoli per via telematica all'Istat ed alla competente Commissione tecnica regionale; essi sono, inoltre, intervenuti tempestivamente per la risoluzione dei problemi evidenziati dal monitoraggio, collaborando strettamente con gli UCP e gli Uffici regionali dell'Istat.

Il monitoraggio telematico è stato svolto utilizzando la rete Internet come struttura di trasmissione, limitando però l'accesso alle aree di monitoraggio ai soli soggetti autorizzati. In questo modo è stato possibile assicurare in tempo reale la condivisione delle informazioni relative allo stato di avanzamento delle operazioni censuarie tra tutti i soggetti della rete territoriale.

Al termine delle operazioni di rilevazione, gli UCC hanno confezionato tutto il materiale utilizzato per la raccolta dei dati, secondo le istruzioni trasmesse dall'Istat. Anche le operazioni di trasmissione del materiale sono state monitorate mediante apposite comunicazioni veicolate dalla rete telematica.

13. La registrazione controllata

La registrazione dei dati su supporto informatico è stata eseguita presso 6 centri distribuiti sul territorio nazionale. Tale attività è stata svolta dai centri applicando piani di registrazione controllata predisposti secondo norme tecniche, operative e di sicurezza stabilite dall'Istat che ha provveduto anche a verificarne l'applicazione. Ciò ha consentito di garantire la completa omogeneità tra le operazioni effettuate dai diversi centri.

Le regole di registrazione dei dati sono state impostate in modo da garantire la maggiore conformità possibile tra le informazioni memorizzate sul supporto informatico ed il questionario cartaceo. Inoltre, nel *software* di registrazione dei dati sono state introdotte alcune regole di incompatibilità con lo scopo di evidenziare particolari incongruenze. Compito dell'operatore è stato di verificare se l'errore segnalato fosse dovuto ad una errata digitazione oppure ad una errata compilazione del questionario. Nel primo caso l'operatore era tenuto a correggere l'errore introdotto; nel secondo, invece, doveva confermare la registrazione effettuata e segnalare la situazione anomala, secondo una opportuna sintassi, su un file di errori che è stato consegnato all'Istat insieme ai dati registrati.

I supporti informatici contenenti i dati registrati per ciascuna Provincia sono stati sottoposti dall'Istat ad una serie di controlli tecnici a campione che hanno garantito il rispetto degli standard di qualità della registrazione effettuata. In questo modo i livelli accertati di errore nella registrazione non hanno superato le soglie prestabilite per la validità dell'operazione.

La registrazione era stata inizialmente fissata nel periodo maggio - settembre 2001; tuttavia, alcune difficoltà tecniche riscontrate presso alcuni centri non hanno consentito il pieno rispetto della tempistica inizialmente predisposta, ritardando così la disponibilità presso l'Istat dei dati registrati per alcune Regioni.

14. Il trattamento informatico dei dati

Espletati i necessari controlli amministrativi e tecnici dei dati contenuti sul supporto informatico provinciale, i record registrati sono stati sottoposti ad un programma di controllo (piano di incompatibilità) che prevedeva l'imposizione automatica, sotto determinate condizioni, di notizie mancanti e la correzione di notizie registrate nei casi di accertata incongruenza.

Il controllo automatico dei dati qualitativi (mutabili) è stato effettuato con tabelle decisionali a doppia o multipla entrata (adottando come criteri di base le definizioni censuarie dei singoli quesiti) e con tabelle di correzione che, secondo combinazioni di risposte non compatibili, prevedevano quale risposta si dovesse ritenere non fondamentale e consentivano l'imposizione della relativa correzione. In caso di combinazioni di tre o più risposte incompatibili, si è corretto il minor numero di risposte necessarie a ristabilire la compatibilità tra esse.

Tabelle decisionali e di correzione per area geografica sono state impostate per quelle coltivazioni la cui presenza è limitata solo in aree geoclimatiche definite. Il controllo automatico dei dati quantitativi (variabili) è stato effettuato con i metodi dell'operatore logico e della funzione di controllo.

Per numerose variabili del questionario di azienda è stata verificata la relazione dell'operatore uguaglianza o disuguaglianza (maggiore o minore). Ad esempio, la superficie irrigata di una coltivazione non può essere superiore alla superficie complessiva della coltivazione stessa, la quantità di latte trasformato deve essere minore o uguale alla quantità di latte munto, e così via.

Maggiormente applicata è stata la funzione di controllo, considerato l'elevato numero di variabili soggette a quadratura con la funzione "addizione". Ad esempio, la somma delle singole superfici deve essere uguale alla superficie totale aziendale; la somma del numero dei capi delle singole categorie di bestiame bovino deve essere uguale al numero totale di capi bovini, e così via.

Inoltre, le risposte ai quesiti del questionario sono in prevalenza non obbligatorie. Ove però sono risultate presenti una o più risposte non obbligatorie, ciò ha implicato il controllo di presenza di risposta ad altro quesito.

Una volta verificata l'esistenza della condizione di errore, è stato automaticamente corretto il campo del *record* relativo al quesito affetto da errore. Nel caso di controlli tra più campi appartenenti allo stesso *record* o a *record* diversi relativi ad uno stesso questionario, sono stati scelti uno o più campi come fondamentali ed i rimanenti campi sono stati oggetto di correzione.

La procedura descritta ha permesso di ottenere come risultato una sufficiente minimizzazione della differenza tra i dati aggregati osservati e i dati aggregati reali.

Dal supporto informatico così ottenuto sono state elaborate delle tavole di controllo contenenti i principali caratteri delle aziende agricole rilevati con il questionario di azienda ed i possibili confronti con quelli del precedente Censimento del 1990, secondo i livelli territoriali previsti.

Un'analisi approfondita dei dati contenuti nelle tavole suddette ha consentito l'individuazione di "aziende anomale" (aventi cioè delle caratteristiche sostanzialmente diverse rispetto a quelle desumibili anche da altre fonti) da sottoporre ad ulteriori controlli ed eventuali correzioni parametriche o interattive.

Dopo l'ultimazione delle precedenti fasi di controllo critico e di analisi dei dati, si è proceduto alla costruzione di una struttura, tipo *data warehouse*, per la costruzione delle tavole statistiche. Tale struttura prevede la trasposizione dei dati dalla forma tipo "questionario" ad una forma più idonea per l'interrogazione dei microdati (Tabelle dei fatti).

I dati, infatti, presentavano una struttura studiata per fornire il massimo della *performance* in fase di inserimento, *check* e controllo. Detta struttura è del tutto inadatta per la produzione veloce di tavole statistiche e per l'analisi; a tal proposito si è resa necessaria la creazione di 21 tabelle dei fatti che aggregano settorialmente e per argomenti i dati di rilevazione, riclassificando ove necessario le voci e aggregando per classi e settori previsti dal piano di diffusione. Queste tabelle hanno alimentato tutti i processi di creazione dei volumi cartacei, della stampa su richiesta (*Print on demand*) e della produzione delle tavole sul *web*.

Le tabelle dei fatti sono le fonti che alimentano ulteriori strutture di dati (*datamart*) più sintetiche (a livello di Comune) che vengono poi date in *input* alle procedure informatiche preposte alla consultazione libera.

Sui *datamart* tutti i dati "sensibili" (a norma della Legge 675 a tutela della *privacy*) sono stati oscurati, al fine di preservare il segreto statistico. Gli elaborati prodotti sono stati realizzati parametrizzando il livello territoriale, in modo da produrre agevolmente le tavole a livello provinciale, regionale e nazionale.

15. Il piano di diffusione dei risultati

Tenuto conto del Protocollo di intesa tra Istat e Conferenza dei Presidenti delle Regioni e di quanto previsto dall'articolo 17 del regolamento di esecuzione del Censimento l'Istat ha fornito agli Uffici di statistica delle Regioni che ne hanno fatto richiesta i file dei dati definitivi, privi dei caratteri anagrafici, relativi alle singole unità di rilevazione per il territorio di rispettiva competenza. Ciò ha permesso di programmare la diffusione dei dati secondo modalità articolate nei tempi, negli strumenti e nei contenuti. In particolare, i dati provvisori del Censimento sono stati diffusi dall'Istat in due occasioni. Con la prima l'Istat ha diffuso l'8 marzo 2001 una "Statistica in breve" con alcuni dati preliminari relativi al numero complessivo di aziende agricole ed alla loro distribuzione per Regione. Successivamente l'Istat ha prodotto una seconda "Statistica in breve", che ha diffuso il 20 giugno 2001, con i dati provvisori a livello nazionale e regionale riferiti al numero delle aziende con e senza superficie agricola utilizzata (SAU), secondo le principali forme di utilizzazione dei terreni, e con allevamenti, secondo le principali specie di bestiame. Anche diverse Regioni hanno curato in proprio la diffusione dei dati provvisori ad un maggior livello di dettaglio a partire dal mese di giugno 2001.

Il piano di diffusione dei dati definitivi a livello regionale è stato concordato dall'Istat con il Centro Interregionale per il sistema informativo ed il sistema statistico (CISIS) ed è stato messo in atto secondo criteri organizzativi comuni. A partire dal 14 giugno 2002 sono state effettuate conferenze stampa organizzate congiuntamente dall'Istat e dai singoli Uffici di statistica delle Regioni, durante le quali sono stati presentati i risultati definitivi fino a livello comunale riguardanti le principali

caratteristiche strutturali delle aziende agricole. I principali dati sono stati anche esposti sui siti Internet dell'Istat e delle Regioni interessate insieme a prime note di commento.

Il piano di pubblicazione dei risultati definitivi del 5° Censimento generale dell'agricoltura è stato predisposto dall'Istat secondo un'articolazione che distingue tra livelli territoriali di riferimento e contenuti caratterizzanti. Le pubblicazioni sono così articolate:

A. Pubblicazioni generali

1. *"Caratteristiche strutturali delle aziende agricole"*
 - a) Fascicolo nazionale
 - b) Fascicoli regionali
 - c) Fascicoli provinciali
2. *"Caratteristiche tipologiche delle aziende agricole"*
 - a) Fascicolo nazionale
 - b) Fascicoli regionali
 - c) *I censimenti agricoli in Italia dal 1961 al 2000*
3. Organizzazione e atti del 5° Censimento generale dell'agricoltura

B. Pubblicazioni tematiche

1. La coltivazione della vite in Italia
 - volume 1 – *"Caratteristiche generali"*
 - volume 2 – *"Vitigni"*
2. Le aziende familiari
3. Le imprese agricole
4. I giovani in agricoltura
5. L'uso del suolo (le coltivazioni)
6. La zootecnia (gli allevamenti)
7. Le infrastrutture aziendali (gli impianti, i fabbricati rurali ed i mezzi meccanici agricoli)
8. La donna in agricoltura

Tutti i volumi previsti dal piano di pubblicazione sono resi disponibili anche sul sito Internet dell'Istat. Inoltre, viene reso disponibile agli utenti un *data warehouse* specializzato.

C. Data Warehouse

Al termine del processo di *check* e controllo, i dati memorizzati su *database* relazionale sono stati normalizzati e trattati secondo le regole statistiche ed i vincoli imposti dai metodi di rilevazione.

Grafico 1 – Struttura del Data Warehouse

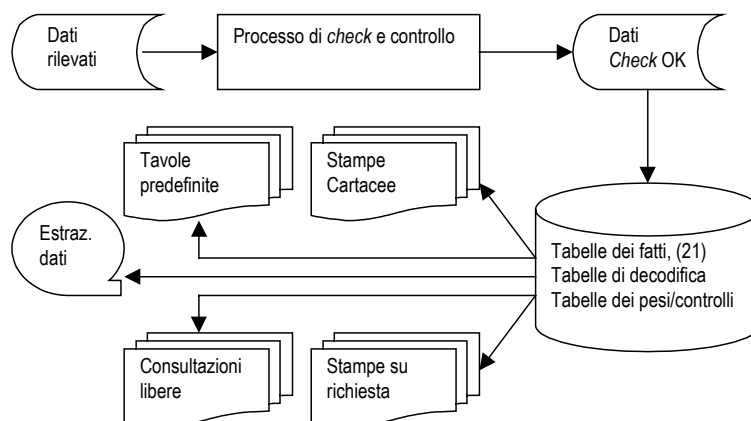

Essi sono stati trasferiti in strutture denominate “tabelle dei fatti”. Queste sono uniche per tutti i successivi processi del *Data Warehouse*.

La sua disponibilità consente ad utenti remoti di creare proprie interrogazioni e di ottenere risposte garantite sotto il profilo dell'integrità dei dati e del rispetto del segreto statistico.

16. Le indagini di qualità e copertura

La qualità dell'informazione statistica fornita dal 5° Censimento generale dell'agricoltura è stata documentata dall'Istat con due rilevazioni post-censuarie mirate a valutare il grado di copertura e il grado di attendibilità delle singole risposte fornite dai conduttori di azienda. Le due rilevazioni post-censuarie sono state eseguite, con riferimento al censimento dell'agricoltura, per la prima volta in questa occasione. Nella precedenti edizioni la valutazione della qualità dell'informazione, fornita con i risultati censuari, era stata realizzata con altre tecniche di analisi dei dati, come risulta dagli specifici volumi a suo tempo pubblicati. Le due indagini di controllo post-censuarie realizzate in questa occasione sono:

- *indagine di copertura*, finalizzata a fornire una misurazione del grado di copertura del Censimento relativamente alla popolazione delle aziende agricole, mediante un campione areale di fogli di mappa del Catasto dei terreni.
- *indagine di qualità*, finalizzata a fornire alcune valutazioni dell'errore di misura dovuto al processo di risposta, mediante reintervista telefonica su un campione di aziende rilevate al Censimento.

Con riferimento alla prima indagine, per *tasso di copertura* si intende il rapporto tra il numero di aziende agricole rilevate al Censimento ed il numero di aziende realmente esistenti sul territorio nazionale alla data di riferimento del Censimento stesso (22 Ottobre 2000).

I domini territoriali di riferimento delle stime sono: l'intero territorio nazionale (ad esclusione della Provincia autonoma di Bolzano), le cinque ripartizioni geografiche (Nord Ovest, Nord Est, Centro, Sud, Isole), le 19 Regioni e la Provincia autonoma di Trento.

Nell'indagine campionaria, di tipo areale, le unità finali di campionamento sono costituite dai fogli di mappa del Catasto dei terreni.⁴ Nella fase di rilevazione sono state individuate le aziende agricole che, alla data di riferimento del Censimento, avevano terreni nelle particelle catastali⁵ di ciascuno dei fogli di mappa selezionati nel campione.

Il disegno di campionamento è del tipo a due stadi con stratificazione delle unità di primo stadio.

Il primo stadio di campionamento è costituito dai Comuni che sono stati stratificati, nell'ambito di ciascuna Regione o Provincia autonoma, nel modo seguente:

- a) i Comuni del medesimo strato sono omogenei rispetto alla variabile numero di aziende facenti parte della lista inviata dall'Istat ai Comuni per il Censimento;
- b) gli strati hanno approssimativamente la medesima dimensione, ossia il numero di aziende agricole è circa lo stesso nei vari strati della Regione.

In ogni strato è stato selezionato un unico Comune campione con probabilità proporzionale alla sua dimensione definita secondo il punto (b) sopra riportato. Il secondo stadio di campionamento è stato costituito dai fogli di mappa catastali. In ciascun Comune campione è stato selezionato un unico foglio del Catasto dei terreni con probabilità proporzionale alla sua dimensione definita secondo il punto (b) sopra riportato. Ciascun foglio di mappa selezionato nel campione è stato sottoposto nuovamente a censimento, al fine di individuare le aziende agricole che avevano terreni nel territorio individuato dal foglio stesso.

⁴ *Foglio di mappa catastale*: insieme di particelle catastali continue, rurali o urbane, che appartengono a precise porzioni di territorio, predeterminate dal catasto dei terreni.

⁵ *Particella catastale*: poligono chiuso di una porzione di territorio situata in uno stesso Comune appartenente ad un'unica proprietà (la quale può appartenere a più soggetti), avente la stessa qualità o classe e la stessa destinazione. Una particella è individuata da un numero identificativo, da un foglio di mappa all'interno del quale è inserita, dal Comune e Provincia in cui il foglio ricade.

Obiettivo dell'*indagine di qualità* è stato ottenere stime sufficientemente affidabili dell'errore di misura e delle sue principali componenti (varianza di risposta e direzione dell'eventuale errore di misura) relativamente alle variabili più significative rilevate tramite il questionario censuario.

La rilevazione è stata condotta su un campione di aziende agricole, già rilevate al Censimento, attraverso una reintervista effettuata con tecniche di rilevazione telefonica (CATI). Le variabili oggetto dell'intervista telefonica riguardavano l'uso dei terreni, la consistenza dei principali allevamenti e le giornate di lavoro dell'annata agraria 1999-2000. Il meccanismo dell'indagine ha previsto il confronto tra il dato ottenuto sulla medesima unità nelle due rilevazioni – per le variabili rilevate sia al Censimento che all'indagine di qualità – e la riconciliazione delle eventuali differenze tra il dato rilevato al Censimento e la risposta all'intervista telefonica.

I domini territoriali di riferimento sono stati rappresentati dall'intero territorio nazionale, dalle cinque ripartizioni geografiche (Nord-Ovest, Nord-Est, Centro, Sud, Isole) e per alcune variabili dalle 19 Regioni e dalla Provincia Autonoma di Bolzano.

Per la selezione del campione di aziende agricole è stato adottato un disegno di campionamento a due stadi, con stratificazione delle unità del primo e del secondo stadio. Il primo stadio è stato rappresentato dai Comuni, stratificati per zona altimetrica e numero di aziende facenti parte della lista di aziende agricole rilevate al Censimento; il secondo stadio è stato costituito dalle aziende agricole stratificate per classe di superficie totale.

Avvertenze alle tavole

Generali

Le denominazioni e le circoscrizioni territoriali di Province e Comuni fanno riferimento alla data del 22 ottobre 2000. Nelle tavole che riportano i dati per classi di valori (superficie totale, superficie agricola utilizzata, giornate di lavoro, ecc.) gli estremi inferiori di ciascuna classe s'intendono inclusi e gli estremi superiori esclusi. Così, ad esempio, nelle classi di superficie da 2 a 5 ettari sono comprese le aziende da 2,00 ettari fino a 4,99 ettari.

Per alcune tavole si deve tener presente che, secondo i caratteri considerati, la stessa azienda può essere conteggiata più volte. Con riferimento alle coltivazioni, ad esempio, un'azienda che pratica la coltivazione della vite e dell'olivo risulta sia tra quelle che coltivano la vite che tra quelle che coltivano l'olivo. Allo stesso modo, un'azienda che pratica l'irrigazione con diverse modalità di approvvigionamento dell'acqua è conteggiata tante volte quante sono le modalità di approvvigionamento utilizzate. Ad esempio, un'azienda che si approvvigiona di acqua irrigua sia da un lago artificiale che da altre aziende agricole entra nel conteggio sia del primo che del secondo dato.

Poiché la superficie agricola utilizzata (SAU) costituisce parte della superficie totale, nella ripartizione delle aziende per classi di SAU si verifica normalmente uno slittamento delle aziende verso le classi inferiori. Così, ad esempio, un'azienda con 3,50 ettari di superficie totale, di cui 1,20 ettari di SAU, è conteggiata nella classe da 3 a 5 ettari nella ripartizione per classi di superficie totale e nella classe da 1 a 2 ettari nella ripartizione per classi di SAU.

Nella fiancata delle tavole, una determinata modalità di variabile è presente solo se esiste almeno un caso verificato. Ad esempio, le sei modalità della forma di conduzione (conduzione diretta del coltivatore con solo manodopera familiare; conduzione diretta del coltivatore con manodopera familiare prevalente; conduzione diretta del coltivatore con manodopera extrafamiliare prevalente; conduzione con salariati; conduzione a colonia parziaria appoderata; altra forma di conduzione) compaiono tutte in fiancata solo se per ciascuna di esse è stato rilevato almeno un caso.

Particolari

Tavola 1.1 – Nella distribuzione per titolo di possesso dei terreni sono escluse le aziende senza terreno agrario (esclusivamente zootecniche), in quanto la distribuzione si riferisce al titolo di possesso della

superficie totale. Le superfici medie aziendali riferite alle forme di conduzione (prima parte della tavola) sono calcolate rispetto al numero totale delle aziende rilevate, mentre quelle riferite ai titoli di possesso dei terreni (seconda parte della tavola) sono calcolate rispetto al numero delle aziende con superficie.

Tavola 1.2 – Sono escluse le aziende senza superficie agricola utilizzata (esclusivamente forestali, esclusivamente zootecniche e forestali-zootecniche).

Tavola 1.4 – La voce SEMINATIVI comprende la modalità *orti familiari* prevista nel questionario di azienda. Nella voce FORAGGERE AVVICENDATE è compresa la modalità *piante sarchiate da foraggio*. La voce VITE comprende anche la modalità *viti non innestate* e non comprende le modalità *viti madri di portinnesto* e *barbatelle*. Per garantire il confronto con i dati dei due censimenti precedenti, la voce FRUTTIFERI riferita agli anni 1982 e 1990 comprende la modalità *castagneti da frutto*, considerata autonoma nei relativi questionari di azienda.

Tavola 1.5 – La voce ALTRO riferita all'approvvigionamento dell'acqua irrigua comprende le seguenti modalità previste nel questionario di azienda: *da acquedotto*, *da acque sotterranee*, *diretto da impianto di depurazione*, *raccolta acque pluviali*. La voce IN ALTRA FORMA riferita alla gestione dell'acqua irrigua comprende la modalità *gestione autonoma*. La voce ASPERSIONE riferita ai sistemi di irrigazione comprende la modalità *microirrigazione* prevista nel questionario di azienda.

Tavola 1.6 – Con riferimento al 2000, la differenza che si riscontra tra la somma degli addendi e il totale della superficie è dovuta ad arrotondamenti operati direttamente dal calcolatore, causati dalla ridistribuzione proporzionale del totale della superficie irrigata tra le diverse tipologie di coltivazioni effettivamente irrigate, limitatamente alle aziende per le quali il totale della superficie irrigata è risultato al controllo maggiore del totale della superficie irrigabile. Con riferimento al 1990, la voce FRUMENTO comprende solo la modalità *frumento duro*, mentre il *frumento tenero* è incluso nella voce ALTRE COLTIVAZIONI.

Tavola 1.7 – La voce AZIENDE CON ALLEVAMENTI comprende anche le aziende con produzione di pulcini di un giorno mediante incubazione artificiale.

Tavola 1.10 – La voce ALTRI MEZZI MECCANICI riferita al 2000 comprende le seguenti modalità previste nel questionario di azienda: *macchine per la raccolta completamente automatizzata di pomodoro da industria e di altri prodotti* e *altri mezzi meccanici utilizzati*. La stessa voce riferita al 1990 comprende le modalità *macchine per la raccolta di ortive, uve e frutta*; *raccogliatrici-trinciatrici*; *raccogliatrici-pressatrici di foraggio*; *automezzi per trasporto merci*; *altri mezzi meccanici utilizzati* previste nel relativo questionario. La stessa voce riferita al 1982 comprende le modalità *macchine per la raccolta della frutta*; *raccogliatrici-trinciatrici*; *automezzi per trasporto merci* e *altri mezzi meccanici utilizzati* previste nel relativo questionario.

Tavola 2.1 – Sono escluse le aziende senza terreno agrario (esclusivamente zootecniche).

Tavola 2.2 – Sono escluse le aziende senza terreno agrario (esclusivamente zootecniche).

Tavola 2.3 – Sono escluse le aziende senza superficie agricola utilizzata (esclusivamente forestali, esclusivamente zootecniche e forestali-zootecniche).

Tavola 2.4 – Sono escluse le aziende senza superficie agricola utilizzata (esclusivamente forestali, esclusivamente zootecniche e forestali-zootecniche).

Tavola 2.5 – Sono escluse le aziende senza terreno agrario (esclusivamente zootecniche).

Tavola 2.6 – Sono escluse le aziende senza superficie agricola utilizzata (esclusivamente forestali, esclusivamente zootecniche e forestali-zootecniche).

Tavola 2.10 – La voce SEMINATIVI comprende la modalità *orti familiari* prevista nel questionario di azienda.

Tavola 2.11 – La voce SEMINATIVI non comprende la modalità *orti familiari*.

Tavola 2.12 – Nella tavola sono riportate solo le principali coltivazioni praticate. Per tale motivo, nella seconda parte della tavola (superficie investita), la somma degli addendi non corrisponde al totale. La voce VITE non comprende le modalità *viti madri di portinnesto* e *barbatelle* previste nel questionario di azienda.

Tavola 2.16 – I vitigni sono indicati sia con il codice di riferimento che con la denominazione.

Tavola 2.17 – Sono escluse le aziende senza terreno agrario (esclusivamente zootecniche).

Tavole 2.20 e 2.21 – Nella superficie irrigabile può essere compresa la superficie investita ad arboricoltura da legno. Pertanto può verificarsi il caso di aziende che hanno superficie irrigabile pur essendo prive di SAU.

Tavola 2.22 – La differenza tra il totale della superficie irrigata di Tav. 2.21 e la somma delle superfici effettivamente irrigate è dovuta ad arrotondamenti operati direttamente dal calcolatore, causati dalla ridistribuzione proporzionale del totale della superficie irrigata tra le coltivazioni stesse, limitatamente alle aziende per le quali il totale della superficie irrigata è risultato al controllo maggiore del totale della superficie irrigabile.

Tavola 2.67 – Nei casi in cui il capo azienda ha conseguito più titoli di studio, sia in scuole ad indirizzo agrario che in altri tipi di scuole, è stato considerato esclusivamente il titolo di studio conseguito nelle scuole ad indirizzo agrario.

Tavola 3.1 – Sono escluse le aziende senza superficie agricola utilizzata (esclusivamente forestali, esclusivamente zootecniche e forestali-zootecniche).

Tavola 3.3 – La voce SEMINATIVI comprende la modalità *orti familiari*. La voce ALTRA SUPERFICIE comprende anche la modalità *superficie agraria non utilizzata*,

Tavola 3.5 – La voce VITE non comprende le modalità *viti madri di portinnesto* e *barbatelle*.

Tavola 4.4 – Nella distribuzione per titolo di possesso dei terreni sono escluse le aziende senza terreno agrario (aziende esclusivamente zootecniche).

Tavola 4.11 – La voce SEMINATIVI comprende la modalità *orti familiari* prevista nel questionario di azienda.

Tavola 4.12 – La voce FRUMENTO comprende sia il *frumento tenero* sia il *frumento duro*. La voce FORAGGERE AVVICENDATE comprendono le *piante sarchiate da foraggio*.

Tavola 4.13 – Nella voce VITE sono escluse le *viti madri di portinnesto* e le *barbatelle*.

Tavola 4.14 – Le AZIENDE CON ALLEVAMENTI comprendono aziende con bovini, bufalini, ovini, caprini, equini, suini, allevamenti avicoli, conigli, struzzi, altri allevamenti e pulcini di un giorno.

Tavole statistiche

Capitolo 1 – Confronti temporali (Universo Italia)

Tavola 1.1 - Aziende e relativa superficie totale per forma di conduzione e titolo di possesso dei terreni (superficie in ettari)

FORME DI CONDUZIONE TITOLI DI POSSESSO DEI TERRENI	ANNI DI CENSIMENTO						SUPERFICIE MEDIA AZIENDALE		
	2000		1990		1982		2000	1990	1982
	Aziende	Superficie totale	Aziende	Superficie totale	Aziende	Superficie totale			
FORME DI CONDUZIONE									
Conduzione diretta del coltivatore	12.692	58.794,42	17.441	87.681,52	17.937	91.603,02	4,63	5,03	5,11
<i>Con solo manodopera familiare</i>	<i>12.241</i>	<i>57.415,10</i>	<i>16.571</i>	<i>80.523,01</i>	<i>16.971</i>	<i>83.035,92</i>	<i>4,69</i>	<i>4,86</i>	<i>4,89</i>
<i>Con manodopera familiare prevalente</i>	<i>362</i>	<i>878,56</i>	<i>654</i>	<i>3.972,06</i>	<i>711</i>	<i>4.864,45</i>	<i>2,43</i>	<i>6,07</i>	<i>6,84</i>
<i>Con manodopera extrafamiliare prevalente</i>	<i>89</i>	<i>500,76</i>	<i>216</i>	<i>3.186,45</i>	<i>255</i>	<i>3.702,65</i>	<i>5,63</i>	<i>14,75</i>	<i>14,52</i>
Conduzione con salariati	154	15.927,76	276	22.463,88	480	22.717,22	103,43	81,39	47,33
Conduzione a colonia parziaria appoderata	7	30,63	30	181,59	101	504,73	4,38	6,05	5,00
Altra forma di conduzione	17	59,20	8	18,11	8	27,03	3,48	2,26	3,38
TOTALE	12.870	74.812,01	17.755	110.345,10	18.526	114.852,00	5,81	6,21	6,20
TITOLI DI POSSESSO DEI TERRENI									
Solo in proprietà	11.108	66.518,81	15.939	101.724,36	15.960	102.158,42	5,99	6,38	6,40
Solo in affitto	774	2.065,05	962	3.599,18	1.281	4.790,66	2,67	3,74	3,74
Parte in proprietà e parte in affitto	985	6.228,15	848	5.021,56	1.252	7.902,92	6,32	5,92	6,31
<i>In proprietà</i>	<i>-</i>	<i>2.851,28</i>	<i>-</i>	<i>2.890,17</i>	<i>-</i>	<i>4.939,43</i>	<i>2,89</i>	<i>3,41</i>	<i>3,95</i>
<i>In affitto</i>	<i>-</i>	<i>3.376,87</i>	<i>-</i>	<i>2.131,39</i>	<i>-</i>	<i>2.963,49</i>	<i>3,43</i>	<i>2,51</i>	<i>2,37</i>
TOTALE	12.867	74.812,01	17.749	110.345,10	18.493	114.852,00	5,81	6,22	6,21

Tavola 1.2 - Aziende e relativa superficie agricola utilizzata (SAU) per forma di conduzione e titolo di possesso dei terreni (superficie in ettari)

FORME DI CONDUZIONE TITOLI DI POSSESSO DEI TERRENI	ANNI DI CENSIMENTO						SUPERFICIE MEDIA AZIENDALE		
	2000		1990		1982		2000	1990	1982
	Aziende	SAU	Aziende	SAU	Aziende	SAU			
FORME DI CONDUZIONE									
Conduzione diretta del coltivatore	12.072	15.547,20	16.326	20.193,07	16.924	24.242,33	1,29	1,24	1,43
<i>Con solo manodopera familiare</i>	<i>11.631</i>	<i>14.877,35</i>	<i>15.463</i>	<i>18.508,30</i>	<i>15.970</i>	<i>22.397,98</i>	<i>1,28</i>	<i>1,20</i>	<i>1,60</i>
<i>Con manodopera familiare prevalente</i>	<i>354</i>	<i>467,90</i>	<i>653</i>	<i>1.173,95</i>	<i>708</i>	<i>1.206,79</i>	<i>1,32</i>	<i>1,80</i>	<i>1,70</i>
<i>Con manodopera extrafamiliare prevalente</i>	<i>87</i>	<i>201,95</i>	<i>210</i>	<i>510,82</i>	<i>246</i>	<i>637,56</i>	<i>2,32</i>	<i>2,43</i>	<i>2,59</i>
Conduzione con salariati	119	1.469,88	168	1.121,34	210	1.173,86	12,35	6,67	5,59
Conduzione a colonia parziaria appoderata	7	9,56	30	43,98	101	148,24	1,37	1,47	1,47
Altra forma di conduzione	15	7,99	8	2,62	8	15,49	0,53	0,33	1,94
TOTALE	12.213	17.034,63	16.532	21.361,01	17.243	25.579,92	1,39	1,29	1,48
TITOLI DI POSSESSO DEI TERRENI									
Solo in proprietà	10.528	12.869,97	14.810	17.985,78	14.871	20.657,14	1,22	1,21	1,39
Solo in affitto	816	1.202,01	998	1.346,48	1.350	2.018,09	1,47	1,35	1,49
Parte in proprietà e parte in affitto	869	2.962,65	724	2.028,75	1.022	2.904,69	3,41	2,80	2,84
<i>In proprietà</i>	<i>-</i>	<i>1.046,36</i>	<i>-</i>	<i>856,96</i>	<i>-</i>	<i>1.511,55</i>	<i>1,20</i>	<i>1,18</i>	<i>1,48</i>
<i>In affitto</i>	<i>-</i>	<i>1.916,29</i>	<i>-</i>	<i>1.171,79</i>	<i>-</i>	<i>1.393,14</i>	<i>2,21</i>	<i>1,62</i>	<i>1,36</i>
TOTALE	12.213	17.034,63	16.532	21.361,01	17.243	25.579,92	1,39	1,29	1,48

Tavola 1.3 - Aziende e relativa superficie totale per classe di superficie totale e classe di superficie agricola utilizzata (SAU)
(superficie in ettari)

CLASSI DI SUPERFICIE TOTALE CLASSI DI SAU	ANNI DI CENSIMENTO					
	2000		1990		1982	
	Aziende	Superficie totale	Aziende	Superficie totale	Aziende	Superficie totale
CLASSI DI SUPERFICIE TOTALE						
Senza superficie	3	-	6	-	33	-
Meno di 1 ettaro	4.369	2.093,91	5.216	2.493,76	5.286	2.526,98
1 -- 2	2.330	3.361,08	3.067	4.351,41	3.155	4.470,02
2 -- 3	1.429	3.499,19	1.984	4.803,67	2.043	4.945,77
3 -- 5	1.640	6.381,43	2.540	9.762,65	2.744	10.497,72
5 -- 10	1.730	12.111,31	2.678	18.636,16	2.916	20.408,72
10 -- 20	891	12.121,77	1.511	20.568,51	1.559	21.592,15
20 -- 30	221	5.277,78	352	8.420,30	383	9.157,83
30 -- 50	134	5.056,07	217	8.020,59	231	8.456,33
50 -- 100	69	4.656,36	99	6.681,22	92	6.224,68
100 ed oltre	54	20.253,11	85	26.606,83	84	26.571,80
TOTALE	12.870	74.812,01	17.755	110.345,10	18.526	114.852,00
CLASSI DI SAU						
Senza superficie	657	11.170,46	1.223	18.574,44	1.283	19.119,66
Meno di 1 ettaro	8.312	20.231,46	11.131	30.667,28	10.694	26.771,07
1 -- 2	2.047	9.985,95	2.717	14.557,30	3.209	16.801,21
2 -- 3	745	5.642,65	1.077	8.909,65	1.256	9.939,87
3 -- 5	574	6.909,24	843	9.756,20	1.092	12.858,89
5 -- 10	355	6.023,47	567	10.760,13	748	14.533,95
10 -- 20	116	4.087,03	150	6.357,24	186	6.396,63
20 -- 30	24	1.659,87	18	2.353,82	30	1.896,85
30 -- 50	19	2.259,88	16	2.823,22	13	2.158,38
50 -- 100	16	3.126,36	11	4.903,21	13	3.027,66
100 ed oltre	5	3.715,64	2	682,61	2	1.347,83
TOTALE	12.870	74.812,01	17.755	110.345,10	18.526	114.852,00

Tavola 1.4 - Aziende e relativa superficie investita per le principali coltivazioni praticate (superficie in ettari)

COLTIVAZIONI	ANNI DI CENSIMENTO						SUPERFICIE MEDIA AZIENDALE		
	2000		1990		1982		2000	1990	1982
	Aziende	Superficie investita	Aziende	Superficie investita	Aziende	Superficie investita			
SEMINATIVI	9.993	4.287,18	13.926	5.938,49	14.736	7.352,67	0,43	0,43	0,50
Cereali	700	706,94	1.455	1.416,09	2.194	2.169,04	1,01	0,97	0,99
<i>Frumento tenero</i>	245	237,69	879	834,77	1.309	1.382,31	0,97	0,95	1,06
<i>Frumento duro</i>	52	61,57	-	-	114	62,46	1,18	-	0,55
<i>Orzo</i>	124	134,60	210	143,55	182	87,92	1,09	0,68	0,48
<i>Granoturco</i>	511	228,07	993	381,69	1.426	543,33	0,45	0,38	0,38
<i>Riso</i>	-	-	-	-	-	-	-	-	-
Legumi secchi	426	24,82	23	1,66	402	25,93	0,06	0,07	0,06
Patata	1.646	265,71	3.592	320,65	6.196	664,11	0,16	0,09	0,11
Barbabietola da zucchero	9	1,42	-	-	-	-	0,16	-	-
Piante industriali	215	74,23	233	57,66	2	0,11	0,35	0,25	0,06
Ortive	2.631	783,76	4.719	1.415,39	7.017	1.841,57	0,30	0,30	0,26
Foraggere avvicendate	840	1.123,75	1.623	1.669,30	1.969	1.887,99	1,34	1,03	0,96
COLTIVAZIONI LEGNOSE AGRARIE	7.513	4.213,06	10.600	5.192,18	11.681	6.754,97	0,56	0,49	0,58
Vite	2.841	513,97	5.758	882,69	7.707	1.196,19	0,18	0,15	0,16
<i>per vini DOC e DOCG</i>	196	121,50	302	96,77	-	-	0,62	0,32	-
<i>per altri vini</i>	2.703	389,01	5.525	782,01	7.514	1.189,43	0,14	0,14	0,16
<i>per uva da tavola</i>	37	3,40	90	3,50	241	5,94	0,09	0,04	0,02
Olivo	5.537	2.452,16	6.626	2.644,88	7.153	3.204,51	0,44	0,40	0,45
Agrumi	524	48,56	478	28,37	347	24,13	0,09	0,06	0,07
Fruttiferi	3.445	1.032,90	5.914	1.575,59	6.731	2.283,51	0,30	0,27	0,34
Vivai	42	28,02	46	31,09	199	32,89	0,67	0,68	0,17
PRATI PERMANENTI E PASCOLI	4.880	8.534,39	7.029	10.230,34	8.082	11.472,28	1,75	1,46	1,42
SUPERFICIE AGRICOLA UTILIZZATA	12.213	17.034,63	16.532	21.361,01	17.243	25.579,92	1,39	1,29	1,48
ARBORICOLTURA DA LEGNO	118	123,86	-	-	-	-	1,05	-	-
<i>di cui pioppeti</i>	39	27,64	104	101,67	46	32,50	0,71	0,98	0,71
BOSCHI	8.863	50.771,50	13.539	80.011,22	14.030	80.562,98	5,73	5,91	5,74
SUPERFICIE AGRARIA NON UTILIZZATA	4.672	6.189,37	6.246	7.159,50	6.168	6.844,08	1,32	1,15	1,11
ALTRA SUPERFICIE	7.571	692,65	12.191	1.711,70	12.546	1.832,52	0,09	0,14	0,15
SUPERFICIE TOTALE	12.867	74.812,01	17.749	110.345,10	18.493	114.852,00	5,81	6,22	6,21

Tavola 1.5 - Aziende con irrigazione secondo il tipo di approvvigionamento dell'acqua irrigua ed il sistema di irrigazione

TIPI DI APPROVVIGIONAMENTO SISTEMI DI IRRIGAZIONE	ANNI DI CENSIMENTO		
	2000	1990	1982
APPROVVIGIONAMENTO DELL'ACQUA IRRIGUA	7.364	11.587	10.202
Fonte di approvvigionamento			
<i>Da corsi d'acqua superficiali</i>	1.718	2.016	2.182
<i>Da laghi naturali e laghetti artificiali</i>	91	301	277
<i>Altro</i>	6.798	6.363	5.872
Gestione dell'acqua irrigua			
<i>Da consorzi di irrigazione e di bonifica</i>	1.544	2.563	1.984
<i>Da altre aziende agricole</i>	90	103	84
<i>In altra forma</i>	5.969	1.367	1.019
SISTEMI DI IRRIGAZIONE			
Scorrimento superficiale ed infiltrazione laterale	5.382	10.183	8.868
Sommersione	3	222	2.105
Aspersione (a pioggia)	1.977	2.094	1.903
Goccia	1.147	855	171
Altro sistema	397	203	438

Tavola 1.6 - Aziende con irrigazione secondo le principali coltivazioni irrigate (superficie in ettari)

COLTIVAZIONI IRRIGATE	ANNI DI CENSIMENTO					
	2000		1990		1982	
	Aziende	Superficie irrigata	Aziende	Superficie irrigata	Aziende	Superficie irrigata
Frumento	8	6,62	-	-	-	-
Granoturco da granella	42	11,51	143	37,17	154	25,11
Patata	767	74,19	1.589	119,38	-	-
Barbabietola da zucchero	4	0,22	-	-	-	-
Girasole	1	0,12	1	0,10	-	-
Soia	1	0,10	2	0,19	-	-
Ortive	2.072	628,74	4.173	1.245,45	6.064	2.193,54
Foraggere avvicendate	89	54,95	124	42,81	87	62,42
Vite	1.139	191,13	2.027	298,09	2.636	355,72
Agrumi	325	22,18	391	20,17	232	17,67
Fruttiferi	1.854	305,43	3.118	594,44	3.740	889,97
Altre coltivazioni	4.892	1.192,44	7.310	913,61	5.008	497,94
TOTALE	7.364	2.487,63	10.954	3.271,41	10.202	4.042,37

Tavola 1.7 - Aziende con allevamenti secondo le principali specie di bestiame

SPECIE DI BESTIAME	ANNI DI CENSIMENTO					
	2000		1990		1982	
	Aziende	Capi	Aziende	Capi	Aziende	Capi
AZIENDE CON ALLEVAMENTI	3.518	-	6.276	-	9.835	-
BOVINI E BUFALINI	406	4.489	743	5.677	1.266	6.734
<i>Vacche da latte</i>	69	314	386	1.510	658	2.009
OVINI	390	4.840	855	5.295	1.315	7.608
<i>Pecore</i>	371	4.598	851	5.020	1.306	6.989
CAPRINI	346	2.509	647	2.681	784	2.563
<i>Capre</i>	277	2.079	621	2.496	744	2.165
EQUINI	213	571	228	561	296	564
SUINI	86	358	144	439	311	2.890
<i>Scrofe</i>	9	51	19	48	33	280
CONIGLI	2.015	30.538	3.992	70.794	8.274	180.563
<i>Fattrici</i>	1.450	6.255	2.744	11.814	6.572	40.696
ALLEVAMENTI AVICOLI	2.929	69.070	5.292	169.410	8.157	201.690
<i>Polli da carne</i>	730	20.272	1.300	36.518	2.212	28.685
<i>Galline da uova</i>	2.807	46.732	5.140	129.386	7.900	165.078
<i>Altri avicoli</i>	256	2.066	401	3.506	792	7.927

Tavola 1.8 - Aziende e relativo numero di giornate di lavoro per categoria di manodopera aziendale e classe di giornate di lavoro aziendale

CATEGORIE DI MANODOPERA AZIENDALE CLASSI DI GIORNATE DI LAVORO AZIENDALE	ANNI DI CENSIMENTO					
	2000		1990		1982	
	Aziende	Giornate di lavoro	Aziende	Giornate di lavoro	Aziende	Giornate di lavoro
CATEGORIE DI MANODOPERA AZIENDALE						
Conduttore	12.775	1.347.668	17.597	1.580.913	18.381	1.842.952
Coniuge	4.612	384.981	7.544	638.923	7.149	737.944
Familiari e parenti del conduttore	2.872	317.150	5.086	583.414	5.316	650.582
Manodopera aziendale a tempo indeterminato	152	44.278	187	43.532	191	32.492
Manodopera aziendale a tempo determinato	469	80.686	976	64.639	1.112	91.994
CLASSI DI GIORNATE DI LAVORO AZIENDALE						
Meno di 50	3.916	81.659	6.110	117.711	5.728	120.269
50 -- 100	2.351	155.910	3.420	229.112	3.007	202.040
100 -- 200	2.656	357.749	3.197	429.617	3.448	468.101
200 -- 300	1.375	315.510	1.679	392.379	2.272	526.667
300 -- 500	1.670	587.336	1.872	676.900	2.357	861.480
500 -- 1000	790	514.619	1.322	869.880	1.575	1.007.648
1000 -- 2500	107	139.559	153	188.480	139	169.759
2500 ed oltre	5	22.421	2	7.342	-	-
TOTALE	12.870	2.174.763	17.755	2.911.421	18.526	3.355.964

Tavola 1.9 - Aziende con abitazioni

ABITAZIONI	ANNI DI CENSIMENTO					
	2000		1990		1982	
	Aziende	Numero abitazioni	Aziende	Numero abitazioni	Aziende	Numero abitazioni
AZIENDE CON ABITAZIONI	6.102	7.438	11.381	13.193	9.900	11.509
Occupate	5.407	5.992	9.725	10.693	8.633	9.524
<i>dal conduttore, familiari e parenti</i>	5.303	-	9.491	10.068	8.425	8.918
<i>da altra manodopera aziendale</i>	25	-	12	16	13	22
<i>da altre persone</i>	195	-	466	609	481	584
Non occupate	1.193	1.446	2.254	2.500	1.780	1.985
Aziende che praticano agriturismo	60	-	34	-	157	-

Tavola 1.10 - Aziende che utilizzano mezzi meccanici nel complesso e numero di mezzi di proprietà dell'azienda

MEZZI MECCANICI	ANNI DI CENSIMENTO					
	2000		1990		1982	
	Aziende in complesso	Numero mezzi di proprietà	Aziende in complesso	Numero mezzi di proprietà	Aziende in complesso	Numero mezzi di proprietà
AZIENDE CHE UTILIZZANO MEZZI MECCANICI	10.020	-	11.700	-	11.407	-
Trattrici	3.073	3.584	4.044	3.423	3.357	2.500
<i>Di potenza inferiore a 40 kw</i>	2.068	2.182	2.685	2.399	2.479	1.815
<i>Da 40 Kw a meno di 60 Kw</i>	1.013	1.085	1.236	770	799	528
<i>Oltre 60 Kw</i>	276	317	411	254	195	157
Motocoltivatori, motozappe, motofresatrici e motofalciatrici	8.677	13.858	10.613	15.732	10.242	13.022
Mietitrebbiatrici	19	16	485	30	169	8
Macchine per la raccolta automatizzata di:						
<i>Patata</i>	2	2	9	8	9	9
<i>Barbabietola da zucchero</i>	-	-	-	-	-	-
Apparecchi meccanici per l'irrorazione di prodotti fitoiatrici	1.069	1.282	2.172	2.745	2.117	2.287
Macchine per la fertilizzazione	378	472	148	168	53	52
Altri mezzi meccanici	3.785	-	4.210	-	4.727	-

Capitolo 2 – Dati provinciali (Universo Italia)

Tavola 2.1 - Aziende, relativa superficie totale e numero di giornate di lavoro effettuate nell'azienda per classe di superficie totale e forma giuridica (superficie in ettari)

FORME GIURIDICHE	CLASSI DI SUPERFICIE TOTALE									Totale
	Meno di 1	1 -- 2	2 -- 5	5 -- 10	10 -- 20	20 - 30	30 -- 50	50 -- 100	100 ed oltre	
AZIENDE										
Azienda individuale	4.320	2.293	3.029	1.712	875	216	125	60	24	12.654
Comunanza o affittanza collettiva	19	13	13	8	3	-	1	-	-	57
Società di persone e di capitali	20	20	17	8	3	2	4	2	2	78
Semplice	20	18	15	5	2	1	1	-	-	62
In nome collettivo	-	1	-	-	-	-	-	-	-	1
A responsabilità limitata	-	-	1	3	1	1	-	-	1	7
In accomandita semplice	-	-	-	-	-	-	-	-	-	-
In accomandita per azioni	-	1	-	-	-	-	-	-	-	1
Per azioni	-	-	1	-	-	-	3	2	1	7
Altro tipo	-	-	-	-	-	-	-	-	-	-
Società cooperativa	-	1	1	-	1	1	-	-	1	5
Associazione di produttori	-	-	-	-	-	-	-	-	-	-
Ente pubblico	8	3	6	2	6	-	4	6	26	61
Stato	-	1	-	-	-	-	-	-	-	1
Regione	-	-	-	-	-	-	-	-	-	-
Provincia	-	-	-	1	-	-	-	-	-	1
Comune	-	-	-	-	-	-	2	5	26	33
Comunità montana	-	-	-	-	-	-	-	-	-	-
Altro	8	2	6	1	6	-	2	1	-	26
Altra forma giuridica	2	-	3	-	3	2	-	1	1	12
Consorzio	-	-	-	-	-	-	-	-	-	-
Altro tipo forma giuridica	2	-	3	-	3	2	-	1	1	12
TOTALE	4.369	2.330	3.069	1.730	891	221	134	69	54	12.867
SUPERFICIE TOTALE										
Azienda individuale	2.068,40	3.309,08	9.761,02	11.989,11	11.912,45	5.159,63	4.705,46	3.966,14	7.096,02	59.967,31
Comunanza o affittanza collettiva	8,06	18,63	36,90	51,82	40,19	-	43,03	-	-	198,63
Società di persone e di capitali	11,09	29,00	53,90	59,71	36,26	52,04	153,47	163,55	2.130,16	2.689,18
Semplice	11,09	26,40	46,77	35,99	24,62	29,80	40,30	-	-	214,97
In nome collettivo	-	1,14	-	-	-	-	-	-	-	1,14
A responsabilità limitata	-	-	4,55	23,72	11,64	22,24	-	-	422,88	485,03
In accomandita semplice	-	-	-	-	-	-	-	-	-	-
In accomandita per azioni	-	1,46	-	-	-	-	-	-	-	1,46
Per azioni	-	-	2,58	-	-	-	113,17	163,55	1.707,28	1.986,58
Altro tipo	-	-	-	-	-	-	-	-	-	-
Società cooperativa	-	1,00	3,00	-	15,25	20,76	-	-	216,11	256,12
Associazione di produttori	-	-	-	-	-	-	-	-	-	-
Ente pubblico	5,21	3,37	15,47	10,67	82,92	-	154,11	456,67	10.477,13	11.205,55
Stato	-	1,00	-	-	-	-	-	-	-	1,00
Regione	-	-	-	-	-	-	-	-	-	-
Provincia	-	-	-	5,52	-	-	-	-	-	5,52
Comune	-	-	-	-	-	-	77,67	388,61	10.477,13	10.943,41
Comunità montana	-	-	-	-	-	-	-	-	-	-
Altro	5,21	2,37	15,47	5,15	82,92	-	76,44	68,06	-	255,62
Altra forma giuridica	1,15	-	10,33	-	34,70	45,35	-	70,00	333,69	495,22
Consorzio	-	-	-	-	-	-	-	-	-	-
Altro tipo forma giuridica	1,15	-	10,33	-	34,70	45,35	-	70,00	333,69	495,22
TOTALE	2.093,91	3.361,08	9.880,62	12.111,31	12.121,77	5.277,78	5.056,07	4.656,36	20.253,11	74.812,01

Tavola 2.1 segue - Aziende, relativa superficie totale e numero di giornate di lavoro effettuate nell'azienda per classe di superficie totale e forma giuridica (superficie in ettari)

FORME GIURIDICHE	CLASSI DI SUPERFICIE TOTALE									Totale
	Meno di 1	1 -- 2	2 -- 5	5 -- 10	10 -- 20	20 - 30	30 -- 50	50 -- 100	100 ed oltre	
	GIORNATE DI LAVORO AZIENDALE									
Azienda individuale	657.286	439.915	481.887	276.638	160.468	43.374	23.985	14.545	1.683	2.099.781
Comunanza o affittanza collettiva	1.741	2.149	3.912	980	160	-	200	-	-	9.142
Società di persone e di capitali	9.086	16.280	20.132	5.809	444	3.957	772	34	45	56.559
<i>Semplice</i>	9.086	16.160	20.117	4.553	94	3.947	730	-	-	54.687
<i>In nome collettivo</i>	-	10	-	-	-	-	-	-	-	10
<i>A responsabilità limitata</i>	-	-	10	1.256	350	10	-	-	15	1.641
<i>In accomandita semplice</i>	-	-	-	-	-	-	-	-	-	-
<i>In accomandita per azioni</i>	-	110	-	-	-	-	-	-	-	110
<i>Per azioni</i>	-	-	5	-	-	-	42	34	30	111
<i>Altro tipo</i>	-	-	-	-	-	-	-	-	-	-
Società cooperativa	-	200	2.239	-	130	210	-	-	240	3.019
Associazione di produttori	-	-	-	-	-	-	-	-	-	-
Ente pubblico	130	710	2.137	678	60	-	110	60	1.670	5.555
<i>Stato</i>	-	690	-	-	-	-	-	-	-	690
<i>Regione</i>	-	-	-	-	-	-	-	-	-	-
<i>Provincia</i>	-	-	-	668	-	-	-	-	-	668
<i>Comune</i>	-	-	-	-	-	-	20	50	1.670	1.740
<i>Comunità montana</i>	-	-	-	-	-	-	-	-	-	-
<i>Altro</i>	130	20	2.137	10	60	-	90	10	-	2.457
Altra forma giuridica	20	-	521	-	34	20	-	10	10	615
<i>Consorzio</i>	-	-	-	-	-	-	-	-	-	-
<i>Altro tipo forma giuridica</i>	20	-	521	-	34	20	-	10	10	615
TOTALE	668.263	459.254	510.828	284.105	161.296	47.561	25.067	14.649	3.648	2.174.671

Tavola 2.2 - Aziende, relativa superficie totale e numero di giornate di lavoro effettuate nell'azienda per classe di superficie totale e forma di conduzione (superficie in ettari)

FORME DI CONDUZIONE	CLASSI DI SUPERFICIE TOTALE									Totale
	Meno di 1	1 -- 2	2-- 5	5 -- 10	10 -- 20	20 -- 30	30 -- 50	50 -- 100	100 ed oltre	
AZIENDE										
Conduzione diretta del coltivatore	4.344	2.309	3.031	1.717	874	210	124	58	22	12.689
Con solo manodopera familiare	4.211	2.166	2.920	1.676	857	207	124	55	22	12.238
Con manodopera familiare prevalente	120	119	81	28	12	2	-	-	-	362
Con manodopera extrafamiliare prevalente	13	24	30	13	5	1	-	3	-	89
Conduzione con salariati	14	19	32	12	14	10	10	11	32	154
Conduzione a colonia parziaria appoderata	4	1	1	-	-	1	-	-	-	7
Altra forma di conduzione	7	1	5	1	3	-	-	-	-	17
TOTALE	4.369	2.330	3.069	1.730	891	221	134	69	54	12.867
SUPERFICIE TOTALE										
Conduzione diretta del coltivatore	2.078,82	3.331,55	9.764,54	12.022,23	11.889,35	5.017,43	4.657,14	3.800,62	6.232,74	58.794,42
Con solo manodopera familiare	1.991,21	3.125,70	9.430,24	11.742,41	11.676,32	4.941,01	4.657,14	3.618,33	6.232,74	57.415,10
Con manodopera familiare prevalente	78,74	172,80	238,86	191,08	146,82	50,26	-	-	-	878,56
Con manodopera extrafamiliare prevalente	8,87	33,05	95,44	88,74	66,21	26,16	-	182,29	-	500,76
Conduzione con salariati	8,80	27,52	100,17	83,93	195,84	236,46	398,93	855,74	14.020,37	15.927,76
Conduzione a colonia parziaria appoderata	1,54	1,00	4,20	-	-	23,89	-	-	-	30,63
Altra forma di conduzione	4,75	1,01	11,71	5,15	36,58	-	-	-	-	59,20
TOTALE	2.093,91	3.361,08	9.880,62	12.111,31	12.121,77	5.277,78	5.056,07	4.656,36	20.253,11	74.812,01
GIORNATE DI LAVORO AZIENDALE										
Conduzione diretta del coltivatore	662.094	448.934	493.676	272.145	158.193	38.799	24.435	13.903	1.183	2.113.362
Con solo manodopera familiare	599.753	365.797	425.658	255.405	149.180	36.609	24.435	13.610	1.183	1.871.630
Con manodopera familiare prevalente	56.428	71.828	47.135	8.827	4.550	1.220	-	-	-	189.988
Con manodopera extrafamiliare prevalente	5.913	11.309	20.883	7.913	4.463	970	-	293	-	51.744
Conduzione con salariati	5.539	10.030	16.851	11.950	3.069	8.652	632	746	2.465	59.934
Conduzione a colonia parziaria appoderata	510	280	10	-	-	110	-	-	-	910
Altra forma di conduzione	120	10	291	10	34	-	-	-	-	465
TOTALE	668.263	459.254	510.828	284.105	161.296	47.561	25.067	14.649	3.648	2.174.671

Tavola 2.3 - Aziende, relativa superficie agricola utilizzata (SAU) e numero di giornate di lavoro effettuate nell'azienda per classe di superficie agricola utilizzata e forma giuridica (superficie in ettari)

FORME GIURIDICHE	CLASSI DI SUPERFICIE AGRICOLA UTILIZZATA									Totale
	Meno di 1	1 -- 2	2 -- 5	5 -- 10	10 -- 20	20--30	30 -- 50	50 -- 100	100 ed oltre	
AZIENDE										
Azienda individuale	8.221	2.013	1.288	351	113	18	13	13	2	12.032
Comunanza o affittanza collettiva	39	9	9	-	-	-	-	-	-	57
Società di persone e di capitali	31	20	14	3	-	1	2	-	2	73
Semplice	30	18	11	1	-	1	-	-	-	61
In nome collettivo	-	-	-	-	-	-	-	-	-	-
A responsabilità limitata	-	1	3	1	-	-	-	-	1	6
In accomandita semplice	-	-	-	-	-	-	-	-	-	-
In accomandita per azioni	1	-	-	-	-	-	-	-	-	1
Per azioni	-	1	-	1	-	-	2	-	1	5
Altro tipo	-	-	-	-	-	-	-	-	-	-
Società cooperativa	1	-	-	1	-	1	-	-	1	4
Associazione di produttori	-	-	-	-	-	-	-	-	-	-
Ente pubblico	18	2	7	-	2	3	4	2	-	38
Stato	1	-	-	-	-	-	-	-	-	1
Regione	-	-	-	-	-	-	-	-	-	-
Provincia	1	-	-	-	-	-	-	-	-	1
Comune	2	1	3	-	1	3	4	2	-	16
Comunità montana	-	-	-	-	-	-	-	-	-	-
Altro	14	1	4	-	1	-	-	-	-	20
Altra forma giuridica	2	3	1	-	1	1	-	1	-	9
Consorzio	-	-	-	-	-	-	-	-	-	-
Altro tipo forma giuridica	2	3	1	-	1	1	-	1	-	9
TOTALE	8.312	2.047	1.319	355	116	24	19	16	5	12.213
SUPERFICIE AGRICOLA UTILIZZATA										
Azienda individuale	3.170,27	2.766,04	3.857,78	2.353,72	1.451,76	438,10	506,75	821,85	360,25	15.726,52
Comunanza o affittanza collettiva	15,30	13,47	24,77	-	-	-	-	-	-	53,54
Società di persone e di capitali	17,44	28,20	43,50	21,31	-	21,30	82,36	-	273,39	487,50
Semplice	16,49	25,11	35,29	8,66	-	21,30	-	-	-	106,85
In nome collettivo	-	-	-	-	-	-	-	-	-	-
A responsabilità limitata	-	1,40	8,21	7,07	-	-	-	-	146,62	163,30
In accomandita semplice	-	-	-	-	-	-	-	-	-	-
In accomandita per azioni	0,95	-	-	-	-	-	-	-	-	0,95
Per azioni	-	1,69	-	5,58	-	-	82,36	-	126,77	216,40
Altro tipo	-	-	-	-	-	-	-	-	-	-
Società cooperativa	0,66	-	-	6,77	-	20,56	-	-	207,35	235,34
Associazione di produttori	-	-	-	-	-	-	-	-	-	-
Ente pubblico	6,46	2,68	22,42	-	29,22	71,44	142,62	120,23	-	395,07
Stato	0,70	-	-	-	-	-	-	-	-	0,70
Regione	-	-	-	-	-	-	-	-	-	-
Provincia	0,53	-	-	-	-	-	-	-	-	0,53
Comune	0,78	1,68	11,81	-	18,80	71,44	142,62	120,23	-	367,36
Comunità montana	-	-	-	-	-	-	-	-	-	-
Altro	4,45	1,00	10,61	-	10,42	-	-	-	-	26,48
Altra forma giuridica	0,77	4,01	4,16	-	17,37	22,31	-	88,04	-	136,66
Consorzio	-	-	-	-	-	-	-	-	-	-
Altro tipo forma giuridica	0,77	4,01	4,16	-	17,37	22,31	-	88,04	-	136,66
TOTALE	3.210,90	2.814,40	3.952,63	2.381,80	1.498,35	573,71	731,73	1.030,12	840,99	17.034,63

Tavola 2.3 segue - Aziende, relativa superficie agricola utilizzata (SAU) e numero di giornate di lavoro effettuate nell'azienda per classe di superficie agricola utilizzata e forma giuridica (superficie in ettari)

FORME GIURIDICHE	CLASSI DI SUPERFICIE AGRICOLA UTILIZZATA									Totale
	Meno di 1	1 -- 2	2 -- 5	5 -- 10	10 -- 20	20--30	30 -- 50	50 -- 100	100 ed oltre	
GIORNATE DI LAVORO AZIENDALE										
Azienda individuale	1.183.298	464.245	290.828	94.686	36.321	6.531	6.830	5.451	340	2.088.530
Comunanza o affittanza collettiva	5.176	2.406	1.560	-	-	-	-	-	-	9.142
Società di persone e di capitali	14.326	26.894	9.288	1.988	-	3.947	34	-	45	56.522
<i>Semplice</i>	14.216	26.874	8.918	730	-	3.947	-	-	-	54.685
<i>In nome collettivo</i>	-	-	-	-	-	-	-	-	-	-
<i>A responsabilità limitata</i>	-	10	370	1.236	-	-	-	-	15	1.631
<i>In accomandita semplice</i>	-	-	-	-	-	-	-	-	-	-
<i>In accomandita per azioni</i>	110	-	-	-	-	-	-	-	-	110
<i>Per azioni</i>	-	10	-	22	-	-	34	-	30	96
<i>Altro tipo</i>	-	-	-	-	-	-	-	-	-	-
Società cooperativa	2.239	-	-	130	-	210	-	-	240	2.819
Associazione di produttori	-	-	-	-	-	-	-	-	-	-
Ente pubblico	1.755	20	3.318	-	20	62	80	20	-	5.275
<i>Stato</i>	690	-	-	-	-	-	-	-	-	690
<i>Regione</i>	-	-	-	-	-	-	-	-	-	-
<i>Provincia</i>	668	-	-	-	-	-	-	-	-	668
<i>Comune</i>	20	10	1.318	-	10	62	80	20	-	1.520
<i>Comunità montana</i>	-	-	-	-	-	-	-	-	-	-
<i>Altro</i>	377	10	2.000	-	10	-	-	-	-	2.397
Altra forma giuridica	20	25	510	-	10	10	-	10	-	585
<i>Consorzio</i>	-	-	-	-	-	-	-	-	-	-
<i>Altro tipo forma giuridica</i>	20	25	510	-	10	10	-	10	-	585
TOTALE	1.206.814	493.590	305.504	96.804	36.351	10.760	6.944	5.481	625	2.162.873

Tavola 2.4 - Aziende, relativa superficie agricola utilizzata (SAU) e numero di giornate di lavoro effettuate nell'azienda per classe di superficie agricola utilizzata e forma di conduzione (superficie in ettari)

FORME DI CONDUZIONE	CLASSI DI SUPERFICIE AGRICOLA UTILIZZATA									Totale
	Meno di 1	1 -- 2	2 -- 5	5 -- 10	10 -- 20	20 -- 30	30 -- 50	50 -- 100	100 ed oltre	
AZIENDE										
Conduzione diretta del coltivatore	8.261	2.019	1.294	344	110	18	12	12	2	12.072
Con solo manodopera familiare	8.034	1.887	1.230	331	106	17	12	12	2	11.631
Con manodopera familiare prevalente	194	108	43	8	-	1	-	-	-	354
Con manodopera extrafamiliare prevalente	33	24	21	5	4	-	-	-	-	87
Conduzione con salariati	34	24	25	10	6	6	7	4	3	119
Conduzione a colonia parziaria appoderata	5	1	-	1	-	-	-	-	-	7
Altra forma di conduzione	12	3	-	-	-	-	-	-	-	15
TOTALE	8.312	2.047	1.319	355	116	24	19	16	5	12.213
SUPERFICIE AGRICOLA UTILIZZATA										
Conduzione diretta del coltivatore	3.188,29	2.772,87	3.877,76	2.305,18	1.404,35	438,10	464,53	735,87	360,25	15.547,20
Con solo manodopera familiare	3.056,74	2.591,94	3.685,19	2.218,00	1.350,99	413,84	464,53	735,87	360,25	14.877,35
Con manodopera familiare prevalente	113,16	149,32	126,98	54,18	-	24,26	-	-	-	467,90
Con manodopera extrafamiliare prevalente	18,39	31,61	65,59	33,00	53,36	-	-	-	-	201,95
Conduzione con salariati	17,05	36,01	74,87	70,15	94,00	135,61	267,20	294,25	480,74	1.469,88
Conduzione a colonia parziaria appoderata	1,58	1,51	-	6,47	-	-	-	-	-	9,56
Altra forma di conduzione	3,98	4,01	-	-	-	-	-	-	-	7,99
TOTALE	3.210,90	2.814,40	3.952,63	2.381,80	1.498,35	573,71	731,73	1.030,12	840,99	17.034,63
GIORNATE DI LAVORO AZIENDALE										
Conduzione diretta del coltivatore	1.192.870	478.386	295.726	84.996	32.166	6.531	6.340	4.819	340	2.102.174
Con solo manodopera familiare	1.096.690	387.316	254.368	74.319	30.607	5.781	6.340	4.819	340	1.860.580
Con manodopera familiare prevalente	85.483	71.456	27.102	5.080	-	750	-	-	-	189.871
Con manodopera extrafamiliare prevalente	10.697	19.614	14.256	5.597	1.559	-	-	-	-	51.723
Conduzione con salariati	12.734	15.169	9.778	11.698	4.185	4.229	604	662	285	59.344
Conduzione a colonia parziaria appoderata	790	10	-	110	-	-	-	-	-	910
Altra forma di conduzione	420	25	-	-	-	-	-	-	-	445
TOTALE	1.206.814	493.590	305.504	96.804	36.351	10.760	6.944	5.481	625	2.162.873

Tavola 2.5 - Aziende e relativa superficie totale per classe di superficie totale, forma di conduzione, titolo di possesso dei terreni e zona altimetrica (superficie in ettari) - TOTALE

FORME DI CONDUZIONE TITOLI DI POSSESSO DEI TERRENI	CLASSI DI SUPERFICIE TOTALE								Totale
	Meno di 1	1 -- 2	2 -- 5	5 -- 10	10 -- 20	20 -- 50	50 -- 100	100 ed oltre	
AZIENDE									
Solo in proprietà	3.609	1.872	2.624	1.502	754	284	36	20	10.701
Solo in affitto	212	68	46	24	13	7	1	-	371
Solo in uso gratuito	151	53	48	25	7	4	2	-	290
Parte in proprietà e parte in affitto	100	67	69	32	30	13	4	1	316
Parte in proprietà e parte in uso gratuito	121	86	117	85	48	19	8	1	485
Parte in affitto e parte in uso gratuito	7	10	3	3	1	-	1	-	25
Parte in proprietà, parte in affitto e parte in uso gratuito	11	10	13	5	4	4	3	-	50
Con solo manodopera familiare	4.211	2.166	2.920	1.676	857	331	55	22	12.238
Solo in proprietà	65	48	53	23	8	1	-	-	198
Solo in affitto	24	13	4	-	1	-	-	-	42
Solo in uso gratuito	7	7	1	-	1	-	-	-	16
Parte in proprietà e parte in affitto	14	31	11	3	1	1	-	-	61
Parte in proprietà e parte in uso gratuito	7	9	7	2	-	-	-	-	25
Parte in affitto e parte in uso gratuito	2	5	1	-	-	-	-	-	8
Parte in proprietà, parte in affitto e parte in uso gratuito	1	6	4	-	1	-	-	-	12
Con manodopera familiare prevalente	120	119	81	28	12	2	-	-	362
Solo in proprietà	9	19	25	8	4	1	3	-	69
Solo in affitto	1	1	-	1	-	-	-	-	3
Parte in proprietà e parte in affitto	2	4	2	3	1	-	-	-	12
Parte in proprietà e parte in uso gratuito	-	-	1	-	-	-	-	-	1
Parte in affitto e parte in uso gratuito	1	-	-	-	-	-	-	-	1
Parte in proprietà, parte in affitto e parte in uso gratuito	-	-	2	1	-	-	-	-	3
Con manodopera extrafamiliare prevalente	13	24	30	13	5	1	3	-	89
Solo in proprietà	9	13	25	6	13	15	10	31	122
Solo in affitto	1	1	1	2	-	1	-	-	6
Solo in uso gratuito	2	2	1	-	-	1	-	-	6
Parte in proprietà e parte in affitto	1	2	2	2	-	1	1	1	10
Parte in proprietà e parte in uso gratuito	1	1	3	2	-	-	-	-	7
Parte in proprietà, parte in affitto e parte in uso gratuito	-	-	-	-	1	2	-	-	3
Conduzione con salariati	14	19	32	12	14	20	11	32	154
Solo in proprietà	-	-	1	-	-	1	-	-	2
Solo in uso gratuito	4	1	-	-	-	-	-	-	5
Conduzione a colonia parziaria appoderata	4	1	1	-	-	1	-	-	7
Solo in proprietà	7	1	4	1	3	-	-	-	16
Solo in affitto	-	-	1	-	-	-	-	-	1
Altra forma di conduzione	7	1	5	1	3	-	-	-	17
Solo in proprietà	3.699	1.953	2.732	1.540	782	302	49	51	11.108
Solo in affitto	238	83	52	27	14	8	1	-	423
Solo in uso gratuito	164	63	50	25	8	5	2	-	317
Parte in proprietà e parte in affitto	117	104	84	40	32	15	5	2	399
Parte in proprietà e parte in uso gratuito	129	96	128	89	48	19	8	1	518
Parte in affitto e parte in uso gratuito	10	15	4	3	1	-	1	-	34
Parte in proprietà, parte in affitto e parte in uso gratuito	12	16	19	6	6	6	3	-	68
TOTALE	4.369	2.330	3.069	1.730	891	355	69	54	12.867

Tavola 2.5 segue - Aziende e relativa superficie totale per classe di superficie totale, forma di conduzione, titolo di possesso dei terreni e zona altimetrica (superficie in ettari) - MONTAGNA

FORME DI CONDUZIONE TITOLI DI POSSESSO DEI TERRENI	CLASSI DI SUPERFICIE TOTALE								Totale
	Meno di 1	1 -- 2	2 -- 5	5 -- 10	10 -- 20	20 -- 50	50 -- 100	100 ed oltre	
AZIENDE									
Solo in proprietà	981	742	1.455	1.022	610	246	29	16	5.101
Solo in affitto	3	6	9	9	8	4	1	-	40
Solo in uso gratuito	11	5	10	12	6	4	2	-	50
Parte in proprietà e parte in affitto	2	5	11	17	23	12	3	-	73
Parte in proprietà e parte in uso gratuito	17	19	41	39	32	16	7	1	172
Parte in affitto e parte in uso gratuito	-	1	-	1	1	-	1	-	4
Parte in proprietà, parte in affitto e parte in uso gratuito	-	-	1	2	4	3	2	-	12
Con solo manodopera familiare	1.014	778	1.527	1.102	684	285	45	17	5.452
Solo in proprietà	21	16	18	14	4	1	-	-	74
Solo in affitto	-	-	-	-	-	-	-	-	-
Solo in uso gratuito	-	-	-	-	-	-	-	-	-
Parte in proprietà e parte in affitto	-	-	-	-	-	1	-	-	1
Parte in proprietà e parte in uso gratuito	-	-	-	-	-	-	-	-	-
Parte in affitto e parte in uso gratuito	-	-	-	-	-	-	-	-	-
Parte in proprietà, parte in affitto e parte in uso gratuito	-	-	-	-	-	-	-	-	-
Con manodopera familiare prevalente	21	16	18	14	4	2	-	-	75
Solo in proprietà	2	3	12	5	2	-	3	-	27
Solo in affitto	-	-	-	-	-	-	-	-	-
Parte in proprietà e parte in affitto	-	-	-	-	-	-	-	-	-
Parte in proprietà e parte in uso gratuito	-	-	-	-	-	-	-	-	-
Parte in affitto e parte in uso gratuito	-	-	-	-	-	-	-	-	-
Parte in proprietà, parte in affitto e parte in uso gratuito	-	-	-	-	-	-	-	-	-
Con manodopera extrafamiliare prevalente	2	3	12	5	2	-	3	-	27
Solo in proprietà	-	6	16	3	9	11	7	19	71
Solo in affitto	-	-	-	-	-	-	-	-	-
Solo in uso gratuito	-	1	-	-	-	1	-	-	2
Parte in proprietà e parte in affitto	-	-	-	-	-	1	1	1	3
Parte in proprietà e parte in uso gratuito	-	-	-	1	-	-	-	-	1
Parte in proprietà, parte in affitto e parte in uso gratuito	-	-	-	-	-	-	-	-	-
Conduzione con salariati	-	7	16	4	9	13	8	20	77
Solo in proprietà	-	-	1	-	-	1	-	-	2
Solo in uso gratuito	-	-	-	-	-	-	-	-	-
Conduzione a colonia parziaria appoderata	-	-	1	-	-	1	-	-	2
Solo in proprietà	6	1	2	1	3	-	-	-	13
Solo in affitto	-	-	1	-	-	-	-	-	1
Altra forma di conduzione	6	1	3	1	3	-	-	-	14
Solo in proprietà	1.010	768	1.504	1.045	628	259	39	35	5.288
Solo in affitto	3	6	10	9	8	4	1	-	41
Solo in uso gratuito	11	6	10	12	6	5	2	-	52
Parte in proprietà e parte in affitto	2	5	11	17	23	14	4	1	77
Parte in proprietà e parte in uso gratuito	17	19	41	40	32	16	7	1	173
Parte in affitto e parte in uso gratuito	-	1	-	1	1	-	1	-	4
Parte in proprietà, parte in affitto e parte in uso gratuito	-	-	1	2	4	3	2	-	12
TOTALE	1.043	805	1.577	1.126	702	301	56	37	5.647

Tavola 2.5 segue - Aziende e relativa superficie totale per classe di superficie totale, forma di conduzione, titolo di possesso dei terreni e zona altimetrica (superficie in ettari) - COLLINA

FORME DI CONDUZIONE TITOLI DI POSSESSO DEI TERRENI	CLASSI DI SUPERFICIE TOTALE								Totale
	Meno di 1	1 -- 2	2 -- 5	5 -- 10	10 -- 20	20 -- 50	50 -- 100	100 ed oltre	
AZIENDE									
Solo in proprietà	2.628	1.130	1.169	480	144	38	7	4	5.600
Solo in affitto	209	62	37	15	5	3	-	-	331
Solo in uso gratuito	140	48	38	13	1	-	-	-	240
Parte in proprietà e parte in affitto	98	62	58	15	7	1	1	1	243
Parte in proprietà e parte in uso gratuito	104	67	76	46	16	3	1	-	313
Parte in affitto e parte in uso gratuito	7	9	3	2	-	-	-	-	21
Parte in proprietà, parte in affitto e parte in uso gratuito	11	10	12	3	-	1	1	-	38
Con solo manodopera familiare	3.197	1.388	1.393	574	173	46	10	5	6.786
Solo in proprietà	44	32	35	9	4	-	-	-	124
Solo in affitto	24	13	4	-	1	-	-	-	42
Solo in uso gratuito	7	7	1	-	1	-	-	-	16
Parte in proprietà e parte in affitto	14	31	11	3	1	-	-	-	60
Parte in proprietà e parte in uso gratuito	7	9	7	2	-	-	-	-	25
Parte in affitto e parte in uso gratuito	2	5	1	-	-	-	-	-	8
Parte in proprietà, parte in affitto e parte in uso gratuito	1	6	4	-	1	-	-	-	12
Con manodopera familiare prevalente	99	103	63	14	8	-	-	-	287
Solo in proprietà	7	16	13	3	2	1	-	-	42
Solo in affitto	1	1	-	1	-	-	-	-	3
Parte in proprietà e parte in affitto	2	4	2	3	1	-	-	-	12
Parte in proprietà e parte in uso gratuito	-	-	1	-	-	-	-	-	1
Parte in affitto e parte in uso gratuito	1	-	-	-	-	-	-	-	1
Parte in proprietà, parte in affitto e parte in uso gratuito	-	-	2	1	-	-	-	-	3
Con manodopera extrafamiliare prevalente	11	21	18	8	3	1	-	-	62
Solo in proprietà	9	7	9	3	4	4	3	12	51
Solo in affitto	1	1	1	2	-	1	-	-	6
Solo in uso gratuito	2	1	1	-	-	-	-	-	4
Parte in proprietà e parte in affitto	1	2	2	2	-	-	-	-	7
Parte in proprietà e parte in uso gratuito	1	1	3	1	-	-	-	-	6
Parte in proprietà, parte in affitto e parte in uso gratuito	-	-	-	-	1	2	-	-	3
Conduzione con salariati	14	12	16	8	5	7	3	12	77
Solo in proprietà	-	-	-	-	-	-	-	-	-
Solo in uso gratuito	4	1	-	-	-	-	-	-	5
Conduzione a colonia parziaria appoderata	4	1	-	-	-	-	-	-	5
Solo in proprietà	1	-	2	-	-	-	-	-	3
Solo in affitto	-	-	-	-	-	-	-	-	-
Altra forma di conduzione	1	-	2	-	-	-	-	-	3
Solo in proprietà	2.689	1.185	1.228	495	154	43	10	16	5.820
Solo in affitto	235	77	42	18	6	4	-	-	382
Solo in uso gratuito	153	57	40	13	2	-	-	-	265
Parte in proprietà e parte in affitto	115	99	73	23	9	1	1	1	322
Parte in proprietà e parte in uso gratuito	112	77	87	49	16	3	1	-	345
Parte in affitto e parte in uso gratuito	10	14	4	2	-	-	-	-	30
Parte in proprietà, parte in affitto e parte in uso gratuito	12	16	18	4	2	3	1	-	56
TOTALE	3.326	1.525	1.492	604	189	54	13	17	7.220

Tavola 2.5 segue - Aziende e relativa superficie totale per classe di superficie totale, forma di conduzione, titolo di possesso dei terreni e zona altimetrica (superficie in ettari) - TOTALE

FORME DI CONDUZIONE TITOLI DI POSSESSO DEI TERRENI	CLASSI DI SUPERFICIE TOTALE								Totale
	Meno di 1	1 -- 2	2 -- 5	5 -- 10	10 -- 20	20 -- 50	50 -- 100	100 ed oltre	
SUPERFICIE TOTALE									
Solo in proprietà	1.686,20	2.707,77	8.494,14	10.536,62	10.257,76	8.175,09	2.391,08	5.814,59	50.063,25
Solo in affitto	100,53	94,53	135,77	169,95	182,35	194,16	53,06	-	930,35
Solo in uso gratuito	64,59	74,60	157,72	159,38	93,75	139,92	121,40	-	811,36
Parte in proprietà e parte in affitto	62,72	92,08	216,77	215,89	422,74	346,93	261,88	231,87	1.850,88
Parte in proprietà e parte in uso gratuito	65,93	128,76	374,22	604,02	657,26	592,63	516,25	186,28	3.125,35
Parte in affitto e parte in uso gratuito	3,83	12,28	9,57	19,64	12,26	-	80,87	-	138,45
Parte in proprietà, parte in affitto e parte in uso gratuito	7,41	15,68	42,05	36,91	50,20	149,42	193,79	-	495,46
Con solo manodopera familiare	1.991,21	3.125,70	9.430,24	11.742,41	11.676,32	9.598,15	3.618,33	6.232,74	57.415,10
Solo in proprietà	40,50	70,97	153,63	157,58	98,93	28,90	-	-	550,51
Solo in affitto	16,06	18,22	11,56	-	11,35	-	-	-	57,19
Solo in uso gratuito	4,00	9,61	2,51	-	10,12	-	-	-	26,24
Parte in proprietà e parte in affitto	10,15	42,44	35,87	17,33	15,45	21,36	-	-	142,60
Parte in proprietà e parte in uso gratuito	5,52	13,14	22,74	16,17	-	-	-	-	57,57
Parte in affitto e parte in uso gratuito	1,57	7,88	2,30	-	-	-	-	-	11,75
Parte in proprietà, parte in affitto e parte in uso gratuito	0,94	10,54	10,25	-	10,97	-	-	-	32,70
Con manodopera familiare prevalente	78,74	172,80	238,86	191,08	146,82	50,26	-	-	878,56
Solo in proprietà	5,77	27,02	81,04	56,48	51,78	26,16	182,29	-	430,54
Solo in affitto	0,89	1,00	-	7,69	-	-	-	-	9,58
Parte in proprietà e parte in affitto	1,64	5,03	5,39	17,04	14,43	-	-	-	43,53
Parte in proprietà e parte in uso gratuito	-	-	2,53	-	-	-	-	-	2,53
Parte in affitto e parte in uso gratuito	0,57	-	-	-	-	-	-	-	0,57
Parte in proprietà, parte in affitto e parte in uso gratuito	-	-	6,48	7,53	-	-	-	-	14,01
Con manodopera extrafamiliare prevalente	8,87	33,05	95,44	88,74	66,21	26,16	182,29	-	500,76
Solo in proprietà	5,88	19,06	77,60	39,31	184,84	500,47	757,90	13.804,26	15.389,32
Solo in affitto	0,70	1,53	2,62	13,64	-	29,80	-	-	48,29
Solo in uso gratuito	0,87	2,00	3,00	-	-	20,76	-	-	26,63
Parte in proprietà e parte in affitto	0,67	3,31	7,74	15,50	-	41,00	97,84	216,11	382,17
Parte in proprietà e parte in uso gratuito	0,68	1,62	9,21	15,48	-	-	-	-	26,99
Parte in proprietà, parte in affitto e parte in uso gratuito	-	-	-	-	11,00	43,36	-	-	54,36
Conduzione con salariati	8,80	27,52	100,17	83,93	195,84	635,39	855,74	14.020,37	15.927,76
Solo in proprietà	-	-	4,20	-	-	23,89	-	-	28,09
Solo in uso gratuito	1,54	1,00	-	-	-	-	-	-	2,54
Conduzione a colonia parziaria appoderata	1,54	1,00	4,20	-	-	23,89	-	-	30,63
Solo in proprietà	4,75	1,01	9,61	5,15	36,58	-	-	-	57,10
Solo in affitto	-	-	2,10	-	-	-	-	-	2,10
Altra forma di conduzione	4,75	1,01	11,71	5,15	36,58	-	-	-	59,20
Solo in proprietà	1.743,10	2.825,83	8.820,22	10.795,14	10.629,89	8.754,51	3.331,27	19.618,85	66.518,81
Solo in affitto	118,18	115,28	152,05	191,28	193,70	223,96	53,06	-	1.047,51
Solo in uso gratuito	71,00	87,21	163,23	159,38	103,87	160,68	121,40	-	866,77
Parte in proprietà e parte in affitto	75,18	142,86	265,77	265,76	452,62	409,29	359,72	447,98	2.419,18
Parte in proprietà e parte in uso gratuito	72,13	143,52	408,70	635,67	657,26	592,63	516,25	186,28	3.212,44
Parte in affitto e parte in uso gratuito	5,97	20,16	11,87	19,64	12,26	-	80,87	-	150,77
Parte in proprietà, parte in affitto e parte in uso gratuito	8,35	26,22	58,78	44,44	72,17	192,78	193,79	-	596,53
TOTALE	2.093,91	3.361,08	9.880,62	12.111,31	12.121,77	10.333,85	4.656,36	20.253,11	74.812,01

Tavola 2.5 segue - Aziende e relativa superficie totale per classe di superficie totale, forma di conduzione, titolo di possesso dei terreni e zona altimetrica (superficie in ettari) - MONTAGNA

FORME DI CONDUZIONE TITOLI DI POSSESSO DEI TERRENI	CLASSI DI SUPERFICIE TOTALE								Totale
	Meno di 1	1 -- 2	2 -- 5	5 -- 10	10 -- 20	20 -- 50	50 -- 100	100 ed oltre	
SUPERFICIE TOTALE									
Solo in proprietà	503,25	1.094,86	4.799,41	7.253,96	8.302,23	7.096,99	1.935,48	4.905,19	35.891,37
Solo in affitto	1,53	9,38	24,20	61,86	119,90	106,15	53,06	-	376,08
Solo in uso gratuito	6,00	7,43	32,53	74,97	81,65	139,92	121,40	-	463,90
Parte in proprietà e parte in affitto	0,97	5,46	40,40	120,18	324,60	322,94	210,05	-	1.024,60
Parte in proprietà e parte in uso gratuito	10,47	27,87	134,10	278,47	445,40	519,24	428,87	186,28	2.030,70
Parte in affitto e parte in uso gratuito	-	1,00	-	8,00	12,26	-	80,87	-	102,13
Parte in proprietà, parte in affitto e parte in uso gratuito	-	-	2,69	14,32	50,20	117,49	115,69	-	300,39
Con solo manodopera familiare	522,22	1.146,00	5.033,33	7.811,76	9.336,24	8.302,73	2.945,42	5.091,47	40.189,17
Solo in proprietà	12,53	24,23	52,65	93,44	51,69	28,90	-	-	263,44
Solo in affitto	-	-	-	-	-	-	-	-	-
Solo in uso gratuito	-	-	-	-	-	-	-	-	-
Parte in proprietà e parte in affitto	-	-	-	-	-	21,36	-	-	21,36
Parte in proprietà e parte in uso gratuito	-	-	-	-	-	-	-	-	-
Parte in affitto e parte in uso gratuito	-	-	-	-	-	-	-	-	-
Parte in proprietà, parte in affitto e parte in uso gratuito	-	-	-	-	-	-	-	-	-
Con manodopera familiare prevalente	12,53	24,23	52,65	93,44	51,69	50,26	-	-	284,80
Solo in proprietà	1,30	4,09	39,44	35,23	29,64	-	182,29	-	291,99
Solo in affitto	-	-	-	-	-	-	-	-	-
Parte in proprietà e parte in affitto	-	-	-	-	-	-	-	-	-
Parte in proprietà e parte in uso gratuito	-	-	-	-	-	-	-	-	-
Parte in affitto e parte in uso gratuito	-	-	-	-	-	-	-	-	-
Parte in proprietà, parte in affitto e parte in uso gratuito	-	-	-	-	-	-	-	-	-
Con manodopera extrafamiliare prevalente	1,30	4,09	39,44	35,23	29,64	-	182,29	-	291,99
Solo in proprietà	-	9,07	55,22	18,35	127,73	366,43	533,14	9.520,08	10.630,02
Solo in affitto	-	-	-	-	-	-	-	-	-
Solo in uso gratuito	-	1,00	-	-	-	20,76	-	-	21,76
Parte in proprietà e parte in affitto	-	-	-	-	-	41,00	97,84	216,11	354,95
Parte in proprietà e parte in uso gratuito	-	-	-	8,24	-	-	-	-	8,24
Parte in proprietà, parte in affitto e parte in uso gratuito	-	-	-	-	-	-	-	-	-
Conduzione con salariati	-	10,07	55,22	26,59	127,73	428,19	630,98	9.736,19	11.014,97
Solo in proprietà	-	-	4,20	-	-	23,89	-	-	28,09
Solo in uso gratuito	-	-	-	-	-	-	-	-	-
Conduzione a colonia parziaria appoderata	-	-	4,20	-	-	23,89	-	-	28,09
Solo in proprietà	3,91	1,01	4,56	5,15	36,58	-	-	-	51,21
Solo in affitto	-	-	2,10	-	-	-	-	-	2,10
Altra forma di conduzione	3,91	1,01	6,66	5,15	36,58	-	-	-	53,31
Solo in proprietà	520,99	1.133,26	4.955,48	7.406,13	8.547,87	7.516,21	2.650,91	14.425,27	47.156,12
Solo in affitto	1,53	9,38	26,30	61,86	119,90	106,15	53,06	-	378,18
Solo in uso gratuito	6,00	8,43	32,53	74,97	81,65	160,68	121,40	-	485,66
Parte in proprietà e parte in affitto	0,97	5,46	40,40	120,18	324,60	385,30	307,89	216,11	1.400,91
Parte in proprietà e parte in uso gratuito	10,47	27,87	134,10	286,71	445,40	519,24	428,87	186,28	2.038,94
Parte in affitto e parte in uso gratuito	-	1,00	-	8,00	12,26	-	80,87	-	102,13
Parte in proprietà, parte in affitto e parte in uso gratuito	-	-	2,69	14,32	50,20	117,49	115,69	-	300,39
TOTALE	539,96	1.185,40	5.191,50	7.972,17	9.581,88	8.805,07	3.758,69	14.827,66	51.862,33

Tavola 2.5 segue - Aziende e relativa superficie totale per classe di superficie totale, forma di conduzione, titolo di possesso dei terreni e zona altimetrica (superficie in ettari) - COLLINA

FORME DI CONDUZIONE TITOLI DI POSSESSO DEI TERRENI	CLASSI DI SUPERFICIE TOTALE								Totale
	Meno di 1	1 -- 2	2 -- 5	5 -- 10	10 -- 20	20 -- 50	50 -- 100	100 ed oltre	
SUPERFICIE TOTALE									
Solo in proprietà	1.182,95	1.612,91	3.694,73	3.282,66	1.955,53	1.078,10	455,60	909,40	14.171,88
Solo in affitto	99,00	85,15	111,57	108,09	62,45	88,01	-	-	554,27
Solo in uso gratuito	58,59	67,17	125,19	84,41	12,10	-	-	-	347,46
Parte in proprietà e parte in affitto	61,75	86,62	176,37	95,71	98,14	23,99	51,83	231,87	826,28
Parte in proprietà e parte in uso gratuito	55,46	100,89	240,12	325,55	211,86	73,39	87,38	-	1.094,65
Parte in affitto e parte in uso gratuito	3,83	11,28	9,57	11,64	-	-	-	-	36,32
Parte in proprietà, parte in affitto e parte in uso gratuito	7,41	15,68	39,36	22,59	-	31,93	78,10	-	195,07
Con solo manodopera familiare	1.468,99	1.979,70	4.396,91	3.930,65	2.340,08	1.295,42	672,91	1.141,27	17.225,93
Solo in proprietà	27,97	46,74	100,98	64,14	47,24	-	-	-	287,07
Solo in affitto	16,06	18,22	11,56	-	11,35	-	-	-	57,19
Solo in uso gratuito	4,00	9,61	2,51	-	10,12	-	-	-	26,24
Parte in proprietà e parte in affitto	10,15	42,44	35,87	17,33	15,45	-	-	-	121,24
Parte in proprietà e parte in uso gratuito	5,52	13,14	22,74	16,17	-	-	-	-	57,57
Parte in affitto e parte in uso gratuito	1,57	7,88	2,30	-	-	-	-	-	11,75
Parte in proprietà, parte in affitto e parte in uso gratuito	0,94	10,54	10,25	-	10,97	-	-	-	32,70
Con manodopera familiare prevalente	66,21	148,57	186,21	97,64	95,13	-	-	-	593,76
Solo in proprietà	4,47	22,93	41,60	21,25	22,14	26,16	-	-	138,55
Solo in affitto	0,89	1,00	-	7,69	-	-	-	-	9,58
Parte in proprietà e parte in affitto	1,64	5,03	5,39	17,04	14,43	-	-	-	43,53
Parte in proprietà e parte in uso gratuito	-	-	2,53	-	-	-	-	-	2,53
Parte in affitto e parte in uso gratuito	0,57	-	-	-	-	-	-	-	0,57
Parte in proprietà, parte in affitto e parte in uso gratuito	-	-	6,48	7,53	-	-	-	-	14,01
Con manodopera extrafamiliare prevalente	7,57	28,96	56,00	53,51	36,57	26,16	-	-	208,77
Solo in proprietà	5,88	9,99	22,38	20,96	57,11	134,04	224,76	4.284,18	4.759,30
Solo in affitto	0,70	1,53	2,62	13,64	-	29,80	-	-	48,29
Solo in uso gratuito	0,87	1,00	3,00	-	-	-	-	-	4,87
Parte in proprietà e parte in affitto	0,67	3,31	7,74	15,50	-	-	-	-	27,22
Parte in proprietà e parte in uso gratuito	0,68	1,62	9,21	7,24	-	-	-	-	18,75
Parte in proprietà, parte in affitto e parte in uso gratuito	-	-	-	-	11,00	43,36	-	-	54,36
Conduzione con salariati	8,80	17,45	44,95	57,34	68,11	207,20	224,76	4.284,18	4.912,79
Solo in proprietà	-	-	-	-	-	-	-	-	-
Solo in uso gratuito	1,54	1,00	-	-	-	-	-	-	2,54
Conduzione a colonia parziaria appoderata	1,54	1,00	-	-	-	-	-	-	2,54
Solo in proprietà	0,84	-	5,05	-	-	-	-	-	5,89
Solo in affitto	-	-	-	-	-	-	-	-	-
Altra forma di conduzione	0,84	-	5,05	-	-	-	-	-	5,89
Solo in proprietà	1.222,11	1.692,57	3.864,74	3.389,01	2.082,02	1.238,30	680,36	5.193,58	19.362,69
Solo in affitto	116,65	105,90	125,75	129,42	73,80	117,81	-	-	669,33
Solo in uso gratuito	65,00	78,78	130,70	84,41	22,22	-	-	-	381,11
Parte in proprietà e parte in affitto	74,21	137,40	225,37	145,58	128,02	23,99	51,83	231,87	1.018,27
Parte in proprietà e parte in uso gratuito	61,66	115,65	274,60	348,96	211,86	73,39	87,38	-	1.173,50
Parte in affitto e parte in uso gratuito	5,97	19,16	11,87	11,64	-	-	-	-	48,64
Parte in proprietà, parte in affitto e parte in uso gratuito	8,35	26,22	56,09	30,12	21,97	75,29	78,10	-	296,14
TOTALE	1.553,95	2.175,68	4.689,12	4.139,14	2.539,89	1.528,78	897,67	5.425,45	22.949,68

Tavola 2.6 - Aziende e relativa superficie agricola utilizzata (SAU) per classe di superficie agricola utilizzata, forma di conduzione, titolo di possesso dei terreni e zona altimetrica (superficie in ettari) - TOTALE

FORME DI CONDUZIONE TITOLI DI POSSESSO DEI TERRENI	CLASSI DI SUPERFICIE AGRICOLA UTILIZZATA								Totale
	Meno di 1	1 -- 2	2 -- 5	5 -- 10	10 -- 20	20 -- 50	50 -- 100	100 ed oltre	
AZIENDE									
Solo in proprietà	7.161	1.575	1.057	274	77	12	3	1	10.160
Solo in affitto	268	63	42	13	5	3	-	-	394
Solo in uso gratuito	227	53	19	8	2	-	2	-	311
Parte in proprietà e parte in affitto	139	70	47	17	9	3	1	1	287
Parte in proprietà e parte in uso gratuito	215	104	57	16	10	9	3	-	414
Parte in affitto e parte in uso gratuito	12	7	-	1	1	-	1	-	22
Parte in proprietà, parte in affitto e parte in uso gratuito	12	15	8	2	2	2	2	-	43
Con solo manodopera familiare	8.034	1.887	1.230	331	106	29	12	2	11.631
Solo in proprietà	121	42	26	4	-	1	-	-	194
Solo in affitto	24	16	2	1	-	-	-	-	43
Solo in uso gratuito	9	5	2	-	-	-	-	-	16
Parte in proprietà e parte in affitto	26	24	7	1	-	-	-	-	58
Parte in proprietà e parte in uso gratuito	9	10	3	1	-	-	-	-	23
Parte in affitto e parte in uso gratuito	3	4	1	-	-	-	-	-	8
Parte in proprietà, parte in affitto e parte in uso gratuito	2	7	2	1	-	-	-	-	12
Con manodopera familiare prevalente	194	108	43	8	-	1	-	-	354
Solo in proprietà	27	19	16	2	4	-	-	-	68
Solo in affitto	1	1	-	1	-	-	-	-	3
Parte in proprietà e parte in affitto	4	4	2	1	-	-	-	-	11
Parte in proprietà e parte in uso gratuito	-	-	1	-	-	-	-	-	1
Parte in affitto e parte in uso gratuito	1	-	-	-	-	-	-	-	1
Parte in proprietà, parte in affitto e parte in uso gratuito	-	-	2	1	-	-	-	-	3
Con manodopera extrafamiliare prevalente	33	24	21	5	4	-	-	-	87
Solo in proprietà	26	17	21	6	4	11	3	2	90
Solo in affitto	1	2	1	2	-	1	-	-	7
Solo in uso gratuito	4	-	-	-	-	1	-	-	5
Parte in proprietà e parte in affitto	1	3	1	1	-	-	1	1	8
Parte in proprietà e parte in uso gratuito	2	2	2	-	-	-	-	-	6
Parte in proprietà, parte in affitto e parte in uso gratuito	-	-	-	1	2	-	-	-	3
Conduzione con salariati	34	24	25	10	6	13	4	3	119
Solo in proprietà	-	1	-	1	-	-	-	-	2
Solo in uso gratuito	5	-	-	-	-	-	-	-	5
Conduzione a colonia parziaria appoderata	5	1	-	1	-	-	-	-	7
Solo in proprietà	11	3	-	-	-	-	-	-	14
Solo in affitto	1	-	-	-	-	-	-	-	1
Altra forma di conduzione	12	3	-	-	-	-	-	-	15
Solo in proprietà	7.346	1.657	1.120	287	85	24	6	3	10.528
Solo in affitto	295	82	45	17	5	4	-	-	448
Solo in uso gratuito	245	58	21	8	2	1	2	-	337
Parte in proprietà e parte in affitto	170	101	57	20	9	3	2	2	364
Parte in proprietà e parte in uso gratuito	226	116	63	17	10	9	3	-	444
Parte in affitto e parte in uso gratuito	16	11	1	1	1	-	1	-	31
Parte in proprietà, parte in affitto e parte in uso gratuito	14	22	12	5	4	2	2	-	61
TOTALE	8.312	2.047	1.319	355	116	43	16	5	12.213

Tavola 2.6 segue - Aziende e relativa superficie agricola utilizzata (SAU) per classe di superficie agricola utilizzata, forma di conduzione, titolo di possesso dei terreni e zona altimetrica (superficie in ettari) - MONTAGNA

FORME DI CONDUZIONE TITOLI DI POSSESSO DEI TERRENI	CLASSI DI SUPERFICIE AGRICOLA UTILIZZATA								Totale
	Meno di 1	1 -- 2	2 -- 5	5 -- 10	10 -- 20	20 -- 50	50 -- 100	100 ed oltre	
AZIENDE									
Solo in proprietà	2.837	713	771	262	74	7	2	1	4.667
Solo in affitto	10	14	10	10	3	1	-	-	48
Solo in uso gratuito	29	12	7	7	2	-	2	-	59
Parte in proprietà e parte in affitto	10	9	10	16	9	3	1	-	58
Parte in proprietà e parte in uso gratuito	57	27	28	14	8	8	2	-	144
Parte in affitto e parte in uso gratuito	1	-	-	1	1	-	1	-	4
Parte in proprietà, parte in affitto e parte in uso gratuito	1	1	-	2	2	2	1	-	9
Con solo manodopera familiare	2.945	776	826	312	99	21	9	1	4.989
Solo in proprietà	43	11	10	2	-	1	-	-	67
Solo in affitto	-	-	-	-	-	-	-	-	-
Solo in uso gratuito	-	-	-	-	-	-	-	-	-
Parte in proprietà e parte in affitto	-	-	-	-	-	-	-	-	-
Parte in proprietà e parte in uso gratuito	-	-	-	-	-	-	-	-	-
Parte in affitto e parte in uso gratuito	-	-	-	-	-	-	-	-	-
Parte in proprietà, parte in affitto e parte in uso gratuito	-	-	-	-	-	-	-	-	-
Con manodopera familiare prevalente	43	11	10	2	-	1	-	-	67
Solo in proprietà	10	7	5	1	3	-	-	-	26
Solo in affitto	-	-	-	-	-	-	-	-	-
Parte in proprietà e parte in affitto	-	-	-	-	-	-	-	-	-
Parte in proprietà e parte in uso gratuito	-	-	-	-	-	-	-	-	-
Parte in affitto e parte in uso gratuito	-	-	-	-	-	-	-	-	-
Parte in proprietà, parte in affitto e parte in uso gratuito	-	-	-	-	-	-	-	-	-
Con manodopera extrafamiliare prevalente	10	7	5	1	3	-	-	-	26
Solo in proprietà	14	9	13	5	2	6	2	2	53
Solo in affitto	-	-	-	-	-	-	-	-	-
Solo in uso gratuito	-	-	-	-	-	1	-	-	1
Parte in proprietà e parte in affitto	-	-	-	-	-	-	1	1	2
Parte in proprietà e parte in uso gratuito	1	-	-	-	-	-	-	-	1
Parte in proprietà, parte in affitto e parte in uso gratuito	-	-	-	-	-	-	-	-	-
Conduzione con salariati	15	9	13	5	2	7	3	3	57
Solo in proprietà	-	1	-	1	-	-	-	-	2
Solo in uso gratuito	-	-	-	-	-	-	-	-	-
Conduzione a colonia parziaria appoderata	-	1	-	1	-	-	-	-	2
Solo in proprietà	8	3	-	-	-	-	-	-	11
Solo in affitto	1	-	-	-	-	-	-	-	1
Altra forma di conduzione	9	3	-	-	-	-	-	-	12
Solo in proprietà	2.912	744	799	271	79	14	4	3	4.826
Solo in affitto	11	14	10	10	3	1	-	-	49
Solo in uso gratuito	29	12	7	7	2	1	2	-	60
Parte in proprietà e parte in affitto	10	9	10	16	9	3	2	1	60
Parte in proprietà e parte in uso gratuito	58	27	28	14	8	8	2	-	145
Parte in affitto e parte in uso gratuito	1	-	-	1	1	-	1	-	4
Parte in proprietà, parte in affitto e parte in uso gratuito	1	1	-	2	2	2	1	-	9
TOTALE	3.022	807	854	321	104	29	12	4	5.153

Tavola 2.6 segue - Aziende e relativa superficie agricola utilizzata (SAU) per classe di superficie agricola utilizzata, forma di conduzione, titolo di possesso dei terreni e zona altimetrica (superficie in ettari) - COLLINA

FORME DI CONDUZIONE TITOLI DI POSSESSO DEI TERRENI	CLASSI DI SUPERFICIE AGRICOLA UTILIZZATA								Totale
	Meno di 1	1 -- 2	2 -- 5	5 -- 10	10 -- 20	10 -- 50	50 -- 100	100 ed oltre	
AZIENDE									
Solo in proprietà	4.324	862	286	12	3	5	1	-	5.493
Solo in affitto	258	49	32	3	2	2	-	-	346
Solo in uso gratuito	198	41	12	1	-	-	-	-	252
Parte in proprietà e parte in affitto	129	61	37	1	-	-	-	1	229
Parte in proprietà e parte in uso gratuito	158	77	29	2	2	1	1	-	270
Parte in affitto e parte in uso gratuito	11	7	-	-	-	-	-	-	18
Parte in proprietà, parte in affitto e parte in uso gratuito	11	14	8	-	-	-	1	-	34
Con solo manodopera familiare	5.089	1.111	404	19	7	8	3	1	6.642
Solo in proprietà	78	31	16	2	-	-	-	-	127
Solo in affitto	24	16	2	1	-	-	-	-	43
Solo in uso gratuito	9	5	2	-	-	-	-	-	16
Parte in proprietà e parte in affitto	26	24	7	1	-	-	-	-	58
Parte in proprietà e parte in uso gratuito	9	10	3	1	-	-	-	-	23
Parte in affitto e parte in uso gratuito	3	4	1	-	-	-	-	-	8
Parte in proprietà, parte in affitto e parte in uso gratuito	2	7	2	1	-	-	-	-	12
Con manodopera familiare prevalente	151	97	33	6	-	-	-	-	287
Solo in proprietà	17	12	11	1	1	-	-	-	42
Solo in affitto	1	1	-	1	-	-	-	-	3
Parte in proprietà e parte in affitto	4	4	2	1	-	-	-	-	11
Parte in proprietà e parte in uso gratuito	-	-	1	-	-	-	-	-	1
Parte in affitto e parte in uso gratuito	1	-	-	-	-	-	-	-	1
Parte in proprietà, parte in affitto e parte in uso gratuito	-	-	2	1	-	-	-	-	3
Con manodopera extrafamiliare prevalente	23	17	16	4	1	-	-	-	61
Solo in proprietà	12	8	8	1	2	5	1	-	37
Solo in affitto	1	2	1	2	-	1	-	-	7
Solo in uso gratuito	4	-	-	-	-	-	-	-	4
Parte in proprietà e parte in affitto	1	3	1	1	-	-	-	-	6
Parte in proprietà e parte in uso gratuito	1	2	2	-	-	-	-	-	5
Parte in proprietà, parte in affitto e parte in uso gratuito	-	-	-	1	2	-	-	-	3
Conduzione con salariati	19	15	12	5	4	6	1	-	62
Solo in proprietà	-	-	-	-	-	-	-	-	-
Solo in uso gratuito	5	-	-	-	-	-	-	-	5
Conduzione a colonia parziaria appoderata	5	-	-	-	-	-	-	-	5
Solo in proprietà	3	-	-	-	-	-	-	-	3
Solo in affitto	-	-	-	-	-	-	-	-	-
Altra forma di conduzione	3	-	-	-	-	-	-	-	3
Solo in proprietà	4.434	913	321	16	6	10	2	-	5.702
Solo in affitto	284	68	35	7	2	3	-	-	399
Solo in uso gratuito	216	46	14	1	-	-	-	-	277
Parte in proprietà e parte in affitto	160	92	47	4	-	-	-	1	304
Parte in proprietà e parte in uso gratuito	168	89	35	3	2	1	1	-	299
Parte in affitto e parte in uso gratuito	15	11	1	-	-	-	-	-	27
Parte in proprietà, parte in affitto e parte in uso gratuito	13	21	12	3	2	-	1	-	52
TOTALE	5.290	1.240	465	34	12	14	4	1	7.060

Tavola 2.6 segue - Aziende e relativa superficie agricola utilizzata (SAU) per classe di superficie agricola utilizzata, forma di conduzione, titolo di possesso dei terreni e zona altimetrica (superficie in ettari) - TOTALE

FORME DI CONDUZIONE TITOLI DI POSSESSO DEI TERRENI	CLASSI DI SUPERFICIE AGRICOLA UTILIZZATA								Totale
	Meno di 1	1 -- 2	2 -- 5	5 -- 10	10 -- 20	20 -- 50	50 -- 100	100 ed oltre	
SUPERFICIE AGRICOLA UTILIZZATA									
Solo in proprietà	2.636,99	2.156,37	3.172,65	1.821,47	972,63	342,55	169,56	128,40	11.400,62
Solo in affitto	118,51	84,26	114,66	89,52	65,49	75,88	-	-	548,32
Solo in uso gratuito	90,69	71,83	54,43	52,75	30,79	-	109,10	-	409,59
Parte in proprietà e parte in affitto	85,81	98,85	134,84	127,03	110,87	97,66	81,00	231,85	967,91
Parte in proprietà e parte in uso gratuito	110,48	148,51	185,18	107,20	133,19	276,73	193,25	-	1.154,54
Parte in affitto e parte in uso gratuito	7,43	9,57	-	7,50	11,59	-	58,98	-	95,07
Parte in proprietà, parte in affitto e parte in uso gratuito	6,83	22,55	23,43	12,53	26,43	85,55	123,98	-	301,30
Con solo manodopera familiare	3.056,74	2.591,94	3.685,19	2.218,00	1.350,99	878,37	735,87	360,25	14.877,35
Solo in proprietà	64,26	60,86	75,80	26,70	-	24,26	-	-	251,88
Solo in affitto	13,69	18,97	7,02	7,60	-	-	-	-	47,28
Solo in uso gratuito	4,62	5,81	7,13	-	-	-	-	-	17,56
Parte in proprietà e parte in affitto	18,90	31,47	21,13	6,24	-	-	-	-	77,74
Parte in proprietà e parte in uso gratuito	7,38	14,82	9,15	8,02	-	-	-	-	39,37
Parte in affitto e parte in uso gratuito	2,52	6,20	2,30	-	-	-	-	-	11,02
Parte in proprietà, parte in affitto e parte in uso gratuito	1,79	11,19	4,45	5,62	-	-	-	-	23,05
Con manodopera familiare prevalente	113,16	149,32	126,98	54,18	-	24,26	-	-	467,90
Solo in proprietà	13,74	25,25	50,58	14,21	53,36	-	-	-	157,14
Solo in affitto	0,80	1,00	-	6,67	-	-	-	-	8,47
Parte in proprietà e parte in affitto	3,32	5,36	6,82	5,10	-	-	-	-	20,60
Parte in proprietà e parte in uso gratuito	-	-	2,27	-	-	-	-	-	2,27
Parte in affitto e parte in uso gratuito	0,53	-	-	-	-	-	-	-	0,53
Parte in proprietà, parte in affitto e parte in uso gratuito	-	-	5,92	7,02	-	-	-	-	12,94
Con manodopera extrafamiliare prevalente	18,39	31,61	65,59	33,00	53,36	-	-	-	201,95
Solo in proprietà	13,23	26,70	62,87	42,66	56,99	360,95	208,27	273,39	1.045,06
Solo in affitto	0,65	2,55	2,07	13,01	-	21,30	-	-	39,58
Solo in uso gratuito	1,75	-	-	-	-	20,56	-	-	22,31
Parte in proprietà e parte in affitto	0,67	4,19	4,55	7,78	-	-	85,98	207,35	310,52
Parte in proprietà e parte in uso gratuito	0,75	2,57	5,38	-	-	-	-	-	8,70
Parte in proprietà, parte in affitto e parte in uso gratuito	-	-	-	6,70	37,01	-	-	-	43,71
Conduzione con salariati	17,05	36,01	74,87	70,15	94,00	402,81	294,25	480,74	1.469,88
Solo in proprietà	-	1,51	-	6,47	-	-	-	-	7,98
Solo in uso gratuito	1,58	-	-	-	-	-	-	-	1,58
Conduzione a colonia parziaria appoderata	1,58	1,51	-	6,47	-	-	-	-	9,56
Solo in proprietà	3,28	4,01	-	-	-	-	-	-	7,29
Solo in affitto	0,70	-	-	-	-	-	-	-	0,70
Altra forma di conduzione	3,98	4,01	-	-	-	-	-	-	7,99
Solo in proprietà	2.731,50	2.274,70	3.361,90	1.911,51	1.082,98	727,76	377,83	401,79	12.869,97
Solo in affitto	134,35	106,78	123,75	116,80	65,49	97,18	-	-	644,35
Solo in uso gratuito	98,64	77,64	61,56	52,75	30,79	20,56	109,10	-	451,04
Parte in proprietà e parte in affitto	108,70	139,87	167,34	146,15	110,87	97,66	166,98	439,20	1.376,77
Parte in proprietà e parte in uso gratuito	118,61	165,90	201,98	115,22	133,19	276,73	193,25	-	1.204,88
Parte in affitto e parte in uso gratuito	10,48	15,77	2,30	7,50	11,59	-	58,98	-	106,62
Parte in proprietà, parte in affitto e parte in uso gratuito	8,62	33,74	33,80	31,87	63,44	85,55	123,98	-	381,00
TOTALE	3.210,90	2.814,40	3.952,63	2.381,80	1.498,35	1.305,44	1.030,12	840,99	17.034,63

Tavola 2.6 segue - Aziende e relativa superficie agricola utilizzata (SAU) per classe di superficie agricola utilizzata, forma di conduzione, titolo di possesso dei terreni e zona altimetrica (superficie in ettari) - MONTAGNA

FORME DI CONDUZIONE TITOLI DI POSSESSO DEI TERRENI	CLASSI DI SUPERFICIE AGRICOLA UTILIZZATA								Totale
	Meno di 1	1 -- 2	2 -- 5	5 -- 10	10 -- 20	20 -- 50	50 -- 100	100 ed oltre	
SUPERFICIE AGRICOLA UTILIZZATA									
Solo in proprietà	1.018,87	983,27	2.375,75	1.739,53	938,58	178,89	108,35	128,40	7.471,64
Solo in affitto	4,38	20,90	28,88	68,90	41,79	24,33	-	-	189,18
Solo in uso gratuito	10,54	15,23	22,43	46,77	30,79	-	109,10	-	234,86
Parte in proprietà e parte in affitto	7,00	14,05	33,57	119,10	110,87	97,66	81,00	-	463,25
Parte in proprietà e parte in uso gratuito	28,39	38,36	99,37	93,72	102,69	248,73	106,03	-	717,29
Parte in affitto e parte in uso gratuito	0,90	-	-	7,50	11,59	-	58,98	-	78,97
Parte in proprietà, parte in affitto e parte in uso gratuito	0,18	1,74	-	12,53	26,43	85,55	50,20	-	176,63
Con solo manodopera familiare	1.070,26	1.073,55	2.560,00	2.088,05	1.262,74	635,16	513,66	128,40	9.331,82
Solo in proprietà	18,40	16,24	28,83	14,57	-	24,26	-	-	102,30
Solo in affitto	-	-	-	-	-	-	-	-	-
Solo in uso gratuito	-	-	-	-	-	-	-	-	-
Parte in proprietà e parte in affitto	-	-	-	-	-	-	-	-	-
Parte in proprietà e parte in uso gratuito	-	-	-	-	-	-	-	-	-
Parte in affitto e parte in uso gratuito	-	-	-	-	-	-	-	-	-
Parte in proprietà, parte in affitto e parte in uso gratuito	-	-	-	-	-	-	-	-	-
Con manodopera familiare prevalente	18,40	16,24	28,83	14,57	-	24,26	-	-	102,30
Solo in proprietà	4,53	10,52	17,29	9,05	43,04	-	-	-	84,43
Solo in affitto	-	-	-	-	-	-	-	-	-
Parte in proprietà e parte in affitto	-	-	-	-	-	-	-	-	-
Parte in proprietà e parte in uso gratuito	-	-	-	-	-	-	-	-	-
Parte in affitto e parte in uso gratuito	-	-	-	-	-	-	-	-	-
Parte in proprietà, parte in affitto e parte in uso gratuito	-	-	-	-	-	-	-	-	-
Con manodopera extrafamiliare prevalente	4,53	10,52	17,29	9,05	43,04	-	-	-	84,43
Solo in proprietà	6,29	14,13	41,45	35,59	20,82	202,10	120,23	273,39	714,00
Solo in affitto	-	-	-	-	-	-	-	-	-
Solo in uso gratuito	-	-	-	-	-	20,56	-	-	20,56
Parte in proprietà e parte in affitto	-	-	-	-	-	-	85,98	207,35	293,33
Parte in proprietà e parte in uso gratuito	0,28	-	-	-	-	-	-	-	0,28
Parte in proprietà, parte in affitto e parte in uso gratuito	-	-	-	-	-	-	-	-	-
Conduzione con salariati	6,57	14,13	41,45	35,59	20,82	222,66	206,21	480,74	1.028,17
Solo in proprietà	-	1,51	-	6,47	-	-	-	-	7,98
Solo in uso gratuito	-	-	-	-	-	-	-	-	-
Conduzione a colonia parziaria appoderata	-	1,51	-	6,47	-	-	-	-	7,98
Solo in proprietà	2,10	4,01	-	-	-	-	-	-	6,11
Solo in affitto	0,70	-	-	-	-	-	-	-	0,70
Altra forma di conduzione	2,80	4,01	-	-	-	-	-	-	6,81
Solo in proprietà	1.050,19	1.029,68	2.463,32	1.805,21	1.002,44	405,25	228,58	401,79	8.386,46
Solo in affitto	5,08	20,90	28,88	68,90	41,79	24,33	-	-	189,88
Solo in uso gratuito	10,54	15,23	22,43	46,77	30,79	20,56	109,10	-	255,42
Parte in proprietà e parte in affitto	7,00	14,05	33,57	119,10	110,87	97,66	166,98	207,35	756,58
Parte in proprietà e parte in uso gratuito	28,67	38,36	99,37	93,72	102,69	248,73	106,03	-	717,57
Parte in affitto e parte in uso gratuito	0,90	-	-	7,50	11,59	-	58,98	-	78,97
Parte in proprietà, parte in affitto e parte in uso gratuito	0,18	1,74	-	12,53	26,43	85,55	50,20	-	176,63
TOTALE	1.102,56	1.119,96	2.647,57	2.153,73	1.326,60	882,08	719,87	609,14	10.561,51

Tavola 2.6 segue - Aziende e relativa superficie agricola utilizzata (SAU) per classe di superficie agricola utilizzata, forma di conduzione, titolo di possesso dei terreni e zona altimetrica (superficie in ettari) - COLLINA

FORME DI CONDUZIONE TITOLI DI POSSESSO DEI TERRENI	CLASSI DI SUPERFICIE AGRICOLA UTILIZZATA								Totale
	Meno di 1	1 -- 2	2 -- 5	5 -- 10	10 -- 20	20 -- 50	50 -- 100	100 ed oltre	
SUPERFICIE AGRICOLA UTILIZZATA									
Solo in proprietà	1.618,12	1.173,10	796,90	81,94	34,05	163,66	61,21	-	3.928,98
Solo in affitto	114,13	63,36	85,78	20,62	23,70	51,55	-	-	359,14
Solo in uso gratuito	80,15	56,60	32,00	5,98	-	-	-	-	174,73
Parte in proprietà e parte in affitto	78,81	84,80	101,27	7,93	-	-	-	231,85	504,66
Parte in proprietà e parte in uso gratuito	82,09	110,15	85,81	13,48	30,50	28,00	87,22	-	437,25
Parte in affitto e parte in uso gratuito	6,53	9,57	-	-	-	-	-	-	16,10
Parte in proprietà, parte in affitto e parte in uso gratuito	6,65	20,81	23,43	-	-	-	73,78	-	124,67
Con solo manodopera familiare	1.986,48	1.518,39	1.125,19	129,95	88,25	243,21	222,21	231,85	5.545,53
Solo in proprietà	45,86	44,62	46,97	12,13	-	-	-	-	149,58
Solo in affitto	13,69	18,97	7,02	7,60	-	-	-	-	47,28
Solo in uso gratuito	4,62	5,81	7,13	-	-	-	-	-	17,56
Parte in proprietà e parte in affitto	18,90	31,47	21,13	6,24	-	-	-	-	77,74
Parte in proprietà e parte in uso gratuito	7,38	14,82	9,15	8,02	-	-	-	-	39,37
Parte in affitto e parte in uso gratuito	2,52	6,20	2,30	-	-	-	-	-	11,02
Parte in proprietà, parte in affitto e parte in uso gratuito	1,79	11,19	4,45	5,62	-	-	-	-	23,05
Con manodopera familiare prevalente	94,76	133,08	98,15	39,61	-	-	-	-	365,60
Solo in proprietà	9,21	14,73	33,29	5,16	10,32	-	-	-	72,71
Solo in affitto	0,80	1,00	-	6,67	-	-	-	-	8,47
Parte in proprietà e parte in affitto	3,32	5,36	6,82	5,10	-	-	-	-	20,60
Parte in proprietà e parte in uso gratuito	-	-	2,27	-	-	-	-	-	2,27
Parte in affitto e parte in uso gratuito	0,53	-	-	-	-	-	-	-	0,53
Parte in proprietà, parte in affitto e parte in uso gratuito	-	-	5,92	7,02	-	-	-	-	12,94
Con manodopera extrafamiliare prevalente	13,86	21,09	48,30	23,95	10,32	-	-	-	117,52
Solo in proprietà	6,94	12,57	21,42	7,07	36,17	158,85	88,04	-	331,06
Solo in affitto	0,65	2,55	2,07	13,01	-	21,30	-	-	39,58
Solo in uso gratuito	1,75	-	-	-	-	-	-	-	1,75
Parte in proprietà e parte in affitto	0,67	4,19	4,55	7,78	-	-	-	-	17,19
Parte in proprietà e parte in uso gratuito	0,47	2,57	5,38	-	-	-	-	-	8,42
Parte in proprietà, parte in affitto e parte in uso gratuito	-	-	-	6,70	37,01	-	-	-	43,71
Conduzione con salariati	10,48	21,88	33,42	34,56	73,18	180,15	88,04	-	441,71
Solo in proprietà	-	-	-	-	-	-	-	-	-
Solo in uso gratuito	1,58	-	-	-	-	-	-	-	1,58
Conduzione a colonia parziaria appoderata	1,58	-	-	-	-	-	-	-	1,58
Solo in proprietà	1,18	-	-	-	-	-	-	-	1,18
Solo in affitto	-	-	-	-	-	-	-	-	-
Altra forma di conduzione	1,18	-	-	-	-	-	-	-	1,18
Solo in proprietà	1.681,31	1.245,02	898,58	106,30	80,54	322,51	149,25	-	4.483,51
Solo in affitto	129,27	85,88	94,87	47,90	23,70	72,85	-	-	454,47
Solo in uso gratuito	88,10	62,41	39,13	5,98	-	-	-	-	195,62
Parte in proprietà e parte in affitto	101,70	125,82	133,77	27,05	-	-	-	231,85	620,19
Parte in proprietà e parte in uso gratuito	89,94	127,54	102,61	21,50	30,50	28,00	87,22	-	487,31
Parte in affitto e parte in uso gratuito	9,58	15,77	2,30	-	-	-	-	-	27,65
Parte in proprietà, parte in affitto e parte in uso gratuito	8,44	32,00	33,80	19,34	37,01	-	73,78	-	204,37
TOTALE	2.108,34	1.694,44	1.305,06	228,07	171,75	423,36	310,25	231,85	6.473,12

Tavola 2.7 - Aziende per numero dei corpi di terreno, classe di superficie totale e classe di superficie agricola utilizzata (SAU)

	NUMERO DEI CORPI DI TERRENO								
CLASSI DI SUPERFICIE TOTALE CLASSI DI SAU	1	2	3	4	5	6 ed oltre	TOTALE		
							Aziende	Corpi	
CLASSI DI SUPERFICIE TOTALE (in ettari)									
Meno di 1 ettaro	2.052	1.181	510	246	159	221	4.369	9.452	
1 -- 2	379	458	358	291	227	617	2.330	11.071	
2 -- 3	109	187	208	164	144	617	1.429	8.967	
3 -- 5	87	166	184	155	133	915	1.640	13.148	
5 -- 10	62	142	155	133	124	1.114	1.730	19.988	
10 -- 20	35	57	62	68	52	617	891	10.996	
20 -- 30	5	13	19	16	10	158	221	3.492	
30 -- 50	2	12	10	8	11	91	134	2.752	
50 -- 100	-	4	4	5	4	52	69	1.320	
100 ed oltre	-	-	1	1	1	51	54	3.350	
TOTALE	2.731	2.220	1.511	1.087	865	4.453	12.867	84.536	
CLASSI DI SAU (in ettari)									
Senza superficie	161	149	92	55	47	150	654	3.468	
Meno di 1 ettaro	2.241	1.625	1.018	717	541	2.170	8.312	39.758	
1 -- 2	223	278	234	177	169	966	2.047	17.177	
2 -- 3	40	85	69	51	44	456	745	7.481	
3 -- 5	35	46	56	44	33	360	574	7.729	
5 -- 10	22	25	28	30	26	224	355	4.439	
10 -- 20	8	9	12	8	3	76	116	1.889	
20 -- 30	1	2	-	2	2	17	24	519	
30 -- 50	-	1	1	1	-	16	19	762	
50 -- 100	-	-	-	2	-	14	16	354	
100 ed oltre	-	-	1	-	-	4	5	960	
TOTALE	2.731	2.220	1.511	1.087	865	4.453	12.867	84.536	

Tavola 2.8 - Superficie totale per numero dei corpi di terreno, classe di superficie totale e classe di superficie agricola utilizzata (SAU) (superficie in ettari)

CLASSI DI SUPERFICIE TOTALE CLASSI DI SAU	NUMERO DEI CORPI DI TERRENO						Totale
	1	2	3	4	5	6 ed oltre	
CLASSI DI SUPERFICIE TOTALE							
Meno di 1 ettaro	780,49	604,78	295,89	153,87	105,36	153,52	2.093,91
1 -- 2	510,75	647,06	515,67	422,21	329,28	936,11	3.361,08
2 -- 3	258,41	458,67	504,47	395,79	359,92	1.521,93	3.499,19
3 -- 5	328,53	639,52	704,31	590,93	519,27	3.598,87	6.381,43
5 -- 10	419,55	979,22	1.087,02	915,42	841,48	7.868,62	12.111,31
10 -- 20	456,28	784,03	843,71	949,49	691,65	8.396,61	12.121,77
20 -- 30	116,80	302,10	448,14	385,37	225,29	3.800,08	5.277,78
30 -- 50	74,57	438,24	374,35	275,39	443,56	3.449,96	5.056,07
50 -- 100	-	228,77	262,20	382,21	249,54	3.533,64	4.656,36
100 ed oltre	-	-	422,88	235,77	125,40	19.469,06	20.253,11
TOTALE	2.945,38	5.082,39	5.458,64	4.706,45	3.890,75	52.728,40	74.812,01
CLASSI DI SAU							
Senza superficie	297,40	487,18	527,94	325,87	350,39	9.181,68	11.170,46
Meno di 1 ettaro	1.326,94	2.013,39	2.107,86	1.951,74	1.599,30	11.232,23	20.231,46
1 -- 2	492,07	921,08	812,24	778,56	808,94	6.173,06	9.985,95
2 -- 3	147,47	604,72	390,00	306,42	265,37	3.928,67	5.642,65
3 -- 5	269,95	390,02	491,18	410,04	295,48	5.052,57	6.909,24
5 -- 10	261,95	310,98	361,74	435,53	401,89	4.251,38	6.023,47
10 -- 20	122,50	203,15	310,77	224,79	111,85	3.113,97	4.087,03
20 -- 30	27,10	101,74	-	54,61	57,53	1.418,89	1.659,87
30 -- 50	-	50,13	34,03	50,50	-	2.125,22	2.259,88
50 -- 100	-	-	-	168,39	-	2.957,97	3.126,36
100 ed oltre	-	-	422,88	-	-	3.292,76	3.715,64
TOTALE	2.945,38	5.082,39	5.458,64	4.706,45	3.890,75	52.728,40	74.812,01

Tavola 2.9 - Superficie agricola utilizzata (SAU) per numero dei corpi di terreno, classe di superficie totale e classe di superficie agricola utilizzata (superficie in ettari)

		NUMERO DEI CORPI DI TERRENO					
CLASSI DI SUPERFICIE TOTALE							
CLASSI DI SAU	1	2	3	4	5	6 ed oltre	Totale
CLASSI DI SUPERFICIE TOTALE							
Meno di 1 ettaro	573,64	382,78	175,56	87,82	60,90	82,29	1.362,99
1 -- 2	302,80	322,92	239,83	176,00	137,76	384,40	1.563,71
2 -- 3	107,64	144,87	166,71	120,23	112,29	506,46	1.158,20
3 -- 5	121,15	186,99	197,60	170,16	134,25	997,69	1.807,84
5 -- 10	150,81	286,52	287,28	228,78	214,36	1.847,17	3.014,92
10 -- 20	180,21	208,52	226,09	219,96	147,61	1.966,09	2.948,48
20 -- 30	57,05	36,93	84,27	119,40	56,07	968,30	1.322,02
30 -- 50	12,23	69,07	66,04	22,20	43,15	874,05	1.086,74
50 -- 100	-	91,01	10,17	226,57	23,55	977,13	1.328,43
100 ed oltre	-	-	146,62	0,01	1,23	1.293,44	1.441,30
TOTALE	1.505,53	1.729,61	1.600,17	1.371,13	931,17	9.897,02	17.034,63
CLASSI DI SAU							
Meno di 1 ettaro	713,33	597,58	394,91	296,10	220,75	988,23	3.210,90
1 -- 2	293,65	374,22	318,57	238,79	228,09	1.361,08	2.814,40
2 -- 3	94,11	203,90	164,46	122,61	103,91	1.091,09	1.780,08
3 -- 5	131,24	176,35	204,66	165,85	125,09	1.369,36	2.172,55
5 -- 10	149,26	156,82	190,50	190,71	167,65	1.526,86	2.381,80
10 -- 20	96,86	121,37	146,42	102,98	35,18	995,54	1.498,35
20 -- 30	27,08	54,24	-	45,77	50,50	396,12	573,71
30 -- 50	-	45,13	34,03	40,10	-	612,47	731,73
50 -- 100	-	-	-	168,22	-	861,90	1.030,12
100 ed oltre	-	-	146,62	-	-	694,37	840,99
TOTALE	1.505,53	1.729,61	1.600,17	1.371,13	931,17	9.897,02	17.034,63

Tavola 2.10 - Aziende e relativa superficie per forma di utilizzazione dei terreni, classe di superficie totale e classe di superficie agricola utilizzata (SAU) (superficie in ettari)

CLASSI DI SUPERFICIE TOTALE CLASSI DI SAU	SUPERFICIE AGRICOLA UTILIZZATA				Arboricoltura da legno	Boschi	SUPERFICIE AGRICOLA NON UTILIZZATA		Altra superficie	Totale generale
	Seminativi	Coltivazioni legnose agrarie	Prati permanenti e pascoli	Totale aziende con SAU			Totale	Di cui destinata ad attività ricreative		
AZIENDE										
CLASSI DI SUPERFICIE TOTALE										
Meno di 1 ettaro	3.364	2.757	789	4.193	1	1.467	941	14	2.105	4.369
1 -- 2	1.803	1.477	692	2.210	14	1.621	873	7	1.275	2.330
2 -- 3	1.100	888	570	1.346	12	1.243	654	1	854	1.429
3 -- 5	1.287	992	801	1.547	19	1.525	771	4	1.032	1.640
5 -- 10	1.386	907	1.011	1.649	30	1.672	856	3	1.206	1.730
10 -- 20	733	347	663	849	30	872	398	3	710	891
20 -- 30	178	70	163	204	4	214	83	-	183	221
30 -- 50	87	39	107	118	4	132	45	1	110	134
50 -- 100	37	25	53	61	2	64	21	1	52	69
100 ed oltre	18	11	31	36	2	53	30	3	44	54
TOTALE	9.993	7.513	4.880	12.213	118	8.863	4.672	37	7.571	12.867
CLASSI DI SAU										
Senza superficie	-	-	-	-	9	652	325	4	243	654
Meno di 1 ettaro	6.661	5.332	2.383	8.312	38	5.040	2.984	22	4.552	8.312
1 -- 2	1.746	1.356	1.007	2.047	18	1.517	769	6	1.359	2.047
2 -- 3	640	400	507	745	23	637	253	2	514	745
3 -- 5	485	262	481	574	11	523	177	-	437	574
5 -- 10	317	107	330	355	17	336	119	-	316	355
10 -- 20	101	30	111	116	1	107	28	1	104	116
20 -- 30	18	12	23	24	-	17	9	1	19	24
30 -- 50	11	7	19	19	-	18	4	-	12	19
50 -- 100	12	5	14	16	-	12	3	1	10	16
100 ed oltre	2	2	5	5	1	4	1	-	5	5
TOTALE	9.993	7.513	4.880	12.213	118	8.863	4.672	37	7.571	12.867
SUPERFICIE INVESTITA										
CLASSI DI SUPERFICIE TOTALE										
Meno di 1 ettaro	589,52	612,64	160,83	1.362,99	0,21	472,95	172,75	2,13	85,01	2.093,91
1 -- 2	562,82	712,26	288,63	1.563,71	3,26	1.339,04	366,24	1,45	88,83	3.361,08
2 -- 3	303,93	506,61	347,66	1.158,20	9,28	1.828,63	453,12	1,89	49,96	3.499,19
3 -- 5	396,40	750,24	661,20	1.807,84	10,23	3.764,78	724,94	1,83	73,64	6.381,43
5 -- 10	656,24	816,10	1.542,58	3.014,92	26,83	7.693,12	1.285,23	0,50	91,21	12.111,31
10 -- 20	835,00	371,57	1.741,91	2.948,48	40,19	8.153,70	891,58	6,00	87,82	12.121,77
20 -- 30	412,32	121,27	788,43	1.322,02	18,78	3.697,43	198,97	-	40,58	5.277,78
30 -- 50	251,61	59,67	775,46	1.086,74	3,64	3.670,27	271,38	0,84	24,04	5.056,07
50 -- 100	199,77	183,00	945,66	1.328,43	8,87	3.010,78	223,35	0,15	84,93	4.656,36
100 ed oltre	79,57	79,70	1.282,03	1.441,30	2,57	17.140,80	1.601,81	2,45	66,63	20.253,11
TOTALE	4.287,18	4.213,06	8.534,39	17.034,63	123,86	50.771,50	6.189,37	17,24	692,65	74.812,01
CLASSI DI SAU										
Senza superficie	-	-	-	-	19,42	9.254,98	1.826,98	1,42	69,08	11.170,46
Meno di 1 ettaro	1.042,32	1.493,38	675,20	3.210,90	25,85	14.359,07	2.387,50	5,50	248,14	20.231,46
1 -- 2	731,96	1.194,96	887,48	2.814,40	18,77	6.058,41	925,57	6,84	168,80	9.985,95
2 -- 3	393,10	556,42	830,56	1.780,08	21,61	3.413,10	376,87	1,02	50,99	5.642,65
3 -- 5	472,95	461,40	1.238,20	2.172,55	16,49	4.430,77	231,02	-	58,41	6.909,24
5 -- 10	753,33	168,67	1.459,80	2.381,80	19,26	3.379,19	195,76	-	47,46	6.023,47
10 -- 20	461,28	82,65	954,42	1.498,35	0,46	2.511,53	54,69	0,84	22,00	4.087,03
20 -- 30	141,26	41,59	390,86	573,71	-	985,70	87,45	1,20	13,01	1.659,87
30 -- 50	128,13	24,64	578,96	731,73	-	1.518,69	5,46	-	4,00	2.259,88
50 -- 100	159,15	137,49	733,48	1.030,12	-	2.077,96	12,66	0,42	5,62	3.126,36
100 ed oltre	3,70	51,86	785,43	840,99	2,00	2.782,10	85,41	-	5,14	3.715,64
TOTALE	4.287,18	4.213,06	8.534,39	17.034,63	123,86	50.771,50	6.189,37	17,24	692,65	74.812,01

Tavola 2.11 - Aziende con seminativi e relativa superficie investita per classe di superficie agricola utilizzata (SAU) e principali coltivazioni praticate (superficie in ettari) - TOTALE

COLTIVAZIONI	CLASSI DI SUPERFICIE AGRICOLA UTILIZZATA								Totale
	Meno di 1	1 -- 2	2 -- 5	5 -- 10	10 -- 20	20 -- 50	50 -- 100	100 ed oltre	
AZIENDE									
SEMINATIVI	2.896	1.087	806	260	93	26	12	2	5.182
Cereali	134	109	221	157	58	14	6	1	700
Frumento tenero e spelta	25	34	71	76	30	6	3	-	245
Frumento duro	6	11	20	8	4	2	1	-	52
Segale	-	1	2	2	-	-	-	-	5
Orzo	4	12	31	41	25	8	3	-	124
Avena	1	2	14	14	4	3	1	-	39
Granoturco	103	78	159	121	40	6	3	1	511
Riso	-	-	-	-	-	-	-	-	-
Sorgo	2	2	3	-	1	1	1	-	10
Altri cereali	3	1	-	1	1	1	-	-	7
Legumi secchi	261	86	61	15	2	1	-	-	426
Patata	762	351	355	128	38	10	2	-	1.646
Barbabietola da zucchero	6	1	2	-	-	-	-	-	9
Piante sarchiate da foraggio	5	1	8	2	-	-	-	-	16
Piante industriali	113	62	33	5	1	1	-	-	215
Tabacco	-	-	-	-	-	-	-	-	-
Luppolo	-	-	-	-	-	-	-	-	-
Cotone	-	-	-	-	-	-	-	-	-
Lino	-	-	-	-	-	-	-	-	-
Canapa	-	-	-	-	-	-	-	-	-
Piante da semi oleosi	2	2	2	-	-	-	-	-	6
Colza e ravizzone	-	-	-	-	-	-	-	-	-
Girasole	-	2	1	-	-	-	-	-	3
Soia	2	-	1	-	-	-	-	-	3
Altre piante da semi oleosi	-	-	-	-	-	-	-	-	-
Piante aromatiche, medicinali e da condimento	110	59	31	5	1	1	-	-	207
Altre piante industriali	2	2	-	-	-	-	-	-	4
Ortive	1.702	592	280	36	10	7	3	1	2.631
In piena aria	1.634	578	269	35	9	7	3	1	2.536
In coltivazioni di pieno campo	1.333	517	238	33	7	5	3	1	2.137
Pomodoro da mensa	470	206	91	8	4	2	-	-	781
Pomodoro da industria	12	2	5	1	-	-	-	-	20
Altre ortive	1.156	445	208	33	7	5	3	1	1.858
In orti stabili o industriali	362	83	41	3	2	3	-	-	494
Pomodoro da mensa	36	5	4	-	-	-	-	-	45
Altre ortive	353	81	40	3	2	3	-	-	482
Protette	306	131	54	5	2	1	-	-	499
In serra	296	124	49	5	2	1	-	-	477
Pomodoro da mensa	111	42	19	1	-	-	-	-	173
Altre ortive	220	98	37	5	2	1	-	-	363
In tunnel, campane, ecc.	13	10	7	-	-	-	-	-	30
Flori e piante ornamentali	649	233	81	10	1	1	-	-	975
In piena aria	487	185	61	9	1	-	-	-	743
Protetti	480	174	53	6	-	1	-	-	714
In serra	458	158	46	5	-	1	-	-	668
In tunnel, campane, ecc.	46	27	11	1	-	-	-	-	85
Piantine	55	34	14	1	1	-	-	-	105
Orticole	17	11	2	-	-	-	-	-	30
Floricole ed ornamentali	31	19	9	-	-	-	-	-	59
Altre piantine	15	9	3	1	1	-	-	-	29
Foraggiere avvicendate	192	139	251	159	64	19	7	1	832
Prati avvicendati	183	135	230	153	63	16	6	1	787
Erba medica	171	123	216	146	60	16	6	1	739
Altri prati avvicendati	19	19	30	20	14	6	1	-	109
Erbai	14	10	29	15	9	6	3	-	86
Granoturco in erba	3	1	3	1	2	-	-	-	10
Granoturco a maturazione cerosa	1	-	1	-	1	1	-	-	4
Altri erbai monofiti di cereali	-	-	2	-	1	-	-	-	3
Altri erbai	11	9	24	14	6	5	3	-	72
Sementi	6	1	1	-	-	-	-	-	8
Terreni a riposo	237	86	68	44	17	2	2	-	456

Tavola 2.11 segue - Aziende con seminativi e relativa superficie investita per classe di superficie agricola utilizzata (SAU) e principali coltivazioni praticate (superficie in ettari) - MONTAGNA

	CLASSI DI SUPERFICIE AGRICOLA UTILIZZATA								
COLTIVAZIONI	Meno di 1	1 -- 2	2 -- 5	5 -- 10	10 -- 20	20 -- 50	50 -- 100	100 ed oltre	Totale
AZIENDE									
SEMINATIVI	803	378	507	235	85	21	9	2	2.040
Cereali	121	105	217	157	58	12	5	1	676
Frumento tenero e spelta	23	34	71	76	30	5	2	-	241
Frumento duro	6	11	20	8	4	2	1	-	52
Segale	-	1	2	2	-	-	-	-	5
Orzo	4	12	31	41	25	7	3	-	123
Avena	1	2	14	14	4	3	1	-	39
Granoturco	94	74	155	121	40	5	3	1	493
Riso	-	-	-	-	-	-	-	-	-
Sorgo	1	2	3	-	1	1	1	-	9
Altri cereali	2	1	-	1	1	1	-	-	6
Legumi secchi	99	25	33	13	2	1	-	-	173
Patata	384	201	278	122	37	9	2	-	1.033
Barbabietola da zucchero	5	-	1	-	-	-	-	-	6
Piante sarchiate da foraggio	2	-	6	1	-	-	-	-	9
Piante industriali	17	8	7	2	-	-	-	-	34
Tabacco	-	-	-	-	-	-	-	-	-
Luppolo	-	-	-	-	-	-	-	-	-
Cotone	-	-	-	-	-	-	-	-	-
Lino	-	-	-	-	-	-	-	-	-
Canapa	-	-	-	-	-	-	-	-	-
Piante da semi oleosi	2	1	2	-	-	-	-	-	5
Colza e ravizzone	-	-	-	-	-	-	-	-	-
Girasole	-	1	1	-	-	-	-	-	2
Soia	2	-	1	-	-	-	-	-	3
Altre piante da semi oleosi	-	-	-	-	-	-	-	-	-
Piante aromatiche, medicinali e da condimento	15	7	5	2	-	-	-	-	29
Altre piante industriali	-	-	-	-	-	-	-	-	-
Ortive	305	93	57	21	5	3	1	1	486
In piena aria	305	92	55	21	5	3	1	1	483
In coltivazioni di pieno campo	292	86	51	20	5	2	1	1	458
Pomodoro da mensa	101	31	17	4	3	1	-	-	157
Pomodoro da industria	1	1	-	1	-	-	-	-	3
Altre ortive	262	79	47	20	5	2	1	1	417
In orti stabili o industriali	31	7	4	1	-	1	-	-	44
Pomodoro da mensa	-	-	-	-	-	-	-	-	-
Altre ortive	31	7	4	1	-	1	-	-	44
Protette	7	4	3	1	-	-	-	-	15
In serra	7	4	2	1	-	-	-	-	14
Pomodoro da mensa	4	1	2	1	-	-	-	-	8
Altre ortive	5	4	-	1	-	-	-	-	10
In tunnel, campane, ecc.	-	-	1	-	-	-	-	-	1
Flori e piante ornamentali	14	10	2	-	-	-	-	-	26
In piena aria	12	8	2	-	-	-	-	-	22
Protetti	4	3	-	-	-	-	-	-	7
In serra	3	2	-	-	-	-	-	-	5
In tunnel, campane, ecc.	1	1	-	-	-	-	-	-	2
Piantine	4	-	-	-	1	-	-	-	5
Orticole	-	-	-	-	-	-	-	-	-
Floricole ed ornamentali	1	-	-	-	-	-	-	-	1
Altre piantine	3	-	-	-	1	-	-	-	4
Foraggiere avvicendate	175	127	244	156	64	17	7	1	791
Prati avvicendati	169	126	225	150	63	14	6	1	754
Erba medica	162	115	211	144	60	14	6	1	713
Altri prati avvicendati	13	16	29	19	14	6	1	-	98
Erbai	9	7	26	15	9	5	3	-	74
Granoturco in erba	2	-	3	1	2	-	-	-	8
Granoturco a maturazione cerosa	1	-	1	-	1	1	-	-	4
Altri erbai monofiti di cereali	-	-	2	-	1	-	-	-	3
Altri erbai	7	7	21	14	6	4	3	-	62
Sementi	-	-	-	-	-	-	-	-	-
Terreni a riposo	96	31	51	41	15	1	1	-	236

Tavola 2.11 segue - Aziende con seminativi e relativa superficie investita per classe di superficie agricola utilizzata (SAU) e principali coltivazioni praticate (superficie in ettari) - COLLINA

COLTIVAZIONI	CLASSI DI SUPERFICIE AGRICOLA UTILIZZATA								Totale
	Meno di 1	1 -- 2	2 -- 5	5 -- 10	10 -- 20	20 -- 50	50 -- 100	100 ed oltre	
AZIENDE									
SEMINATIVI	2.093	709	299	25	8	5	3	-	3.142
Cereali	13	4	4	-	-	2	1	-	24
Frumento tenero e spelta	2	-	-	-	-	1	1	-	4
Frumento duro	-	-	-	-	-	-	-	-	-
Segale	-	-	-	-	-	-	-	-	-
Orzo	-	-	-	-	-	1	-	-	1
Avena	-	-	-	-	-	-	-	-	-
Granoturco	9	4	4	-	-	1	-	-	18
Riso	-	-	-	-	-	-	-	-	-
Sorgo	1	-	-	-	-	-	-	-	1
Altri cereali	1	-	-	-	-	-	-	-	1
Legumi secchi	162	61	28	2	-	-	-	-	253
Patata	378	150	77	6	1	1	-	-	613
Barbabietola da zucchero	1	1	1	-	-	-	-	-	3
Piante sarchiate da foraggio	3	1	2	1	-	-	-	-	7
Piante industriali	96	54	26	3	1	1	-	-	181
Tabacco	-	-	-	-	-	-	-	-	-
Luppolo	-	-	-	-	-	-	-	-	-
Cotone	-	-	-	-	-	-	-	-	-
Lino	-	-	-	-	-	-	-	-	-
Canapa	-	-	-	-	-	-	-	-	-
Piante da semi oleosi	-	1	-	-	-	-	-	-	1
Colza e ravizzone	-	-	-	-	-	-	-	-	-
Girasole	-	1	-	-	-	-	-	-	1
Soia	-	-	-	-	-	-	-	-	-
Altre piante da semi oleosi	-	-	-	-	-	-	-	-	-
Piante aromatiche, medicinali e da condimento	95	52	26	3	1	1	-	-	178
Altre piante industriali	2	2	-	-	-	-	-	-	4
Ortive	1.397	499	223	15	5	4	2	-	2.145
In piena aria	1.329	486	214	14	4	4	2	-	2.053
In coltivazioni di pieno campo	1.041	431	187	13	2	3	2	-	1.679
Pomodoro da mensa	369	175	74	4	1	1	-	-	624
Pomodoro da industria	11	1	5	-	-	-	-	-	17
Altre ortive	894	366	161	13	2	3	2	-	1.441
In orti stabili o industriali	331	76	37	2	2	2	-	-	450
Pomodoro da mensa	36	5	4	-	-	-	-	-	45
Altre ortive	322	74	36	2	2	2	-	-	438
Protette	299	127	51	4	2	1	-	-	484
In serra	289	120	47	4	2	1	-	-	463
Pomodoro da mensa	107	41	17	-	-	-	-	-	165
Altre ortive	215	94	37	4	2	1	-	-	353
In tunnel, campane, ecc.	13	10	6	-	-	-	-	-	29
Flori e piante ornamentali	635	223	79	10	1	1	-	-	949
In piena aria	475	177	59	9	1	-	-	-	721
Protetti	476	171	53	6	-	1	-	-	707
In serra	455	156	46	5	-	1	-	-	663
In tunnel, campane, ecc.	45	26	11	1	-	-	-	-	83
Piantine	51	34	14	1	-	-	-	-	100
Orticole	17	11	2	-	-	-	-	-	30
Floricole ed ornamentali	30	19	9	-	-	-	-	-	58
Altre piantine	12	9	3	1	-	-	-	-	25
Foraggiere avvicendate	17	12	7	3	-	2	-	-	41
Prati avvicendati	14	9	5	3	-	2	-	-	33
Erba medica	9	8	5	2	-	2	-	-	26
Altri prati avvicendati	6	3	1	1	-	-	-	-	11
Erbai	5	3	3	-	-	1	-	-	12
Granoturco in erba	1	1	-	-	-	-	-	-	2
Granoturco a maturazione cerosa	-	-	-	-	-	-	-	-	-
Altri erbai monofiti di cereali	-	-	-	-	-	-	-	-	-
Altri erbai	4	2	3	-	-	1	-	-	10
Sementi	6	1	1	-	-	-	-	-	8
Terreni a riposo	141	55	17	3	2	1	1	-	220

Tavola 2.11 segue - Aziende con seminativi e relativa superficie investita per classe di superficie agricola utilizzata (SAU) e principali coltivazioni praticate (superficie in ettari) - TOTALE

	CLASSI DI SUPERFICIE AGRICOLA UTILIZZATA								
COLTIVAZIONI	Meno di 1	1 -- 2	2 -- 5	5 -- 10	10 -- 20	20 -- 50	50 -- 100	100 ed oltre	Totale
	SUPERFICIE INVESTITA								
SEMINATIVI	755,59	649,95	817,42	739,12	457,25	268,00	158,81	3,51	3.849,65
Cereali	25,00	43,98	155,17	228,63	141,76	62,71	49,29	0,40	706,94
Frumento tenero e spelta	5,64	11,65	47,91	80,33	53,67	10,50	27,99	-	237,69
Frumento duro	1,50	4,84	15,46	11,40	12,37	8,00	8,00	-	61,57
Segale	-	0,10	0,23	1,50	-	-	-	-	1,83
Orzo	1,21	4,87	23,12	35,76	36,74	24,40	8,50	-	134,60
Avena	0,25	0,75	9,59	9,01	4,48	7,30	1,00	-	32,38
Granoturco	15,94	21,39	57,66	90,03	31,64	9,21	1,80	0,40	228,07
Riso	-	-	-	-	-	-	-	-	-
Sorgo	0,13	0,28	1,20	-	2,66	0,40	2,00	-	6,67
Altri cereali	0,33	0,10	-	0,60	0,20	2,90	-	-	4,13
Legumi secchi	9,11	6,35	7,43	1,54	0,31	0,08	-	-	24,82
Patata	50,42	54,67	99,54	41,87	11,47	7,50	0,24	-	265,71
Barbabietola da zucchero	0,41	0,04	0,97	-	-	-	-	-	1,42
Piante sarchiate da foraggio	0,41	0,05	0,72	0,25	-	-	-	-	1,43
Piante industriali	22,76	23,90	16,39	10,34	0,34	0,50	-	-	74,23
Tabacco	-	-	-	-	-	-	-	-	-
Luppolo	-	-	-	-	-	-	-	-	-
Cotone	-	-	-	-	-	-	-	-	-
Lino	-	-	-	-	-	-	-	-	-
Canapa	-	-	-	-	-	-	-	-	-
Piante da semi oleosi	0,44	0,13	0,34	-	-	-	-	-	0,91
Colza e ravizzone	-	-	-	-	-	-	-	-	-
Girasole	-	0,13	0,24	-	-	-	-	-	0,37
Soia	0,44	-	0,10	-	-	-	-	-	0,54
Altre piante da semi oleosi	-	-	-	-	-	-	-	-	-
Piante aromatiche, medicinali e da condimento	22,14	23,10	16,05	10,34	0,34	0,50	-	-	72,47
Altre piante industriali	0,18	0,67	-	-	-	-	-	-	0,85
Ortive	317,76	233,44	157,95	20,64	26,52	18,20	8,84	0,41	783,76
In piena aria	268,10	201,72	138,62	18,95	23,39	17,75	8,84	0,41	677,78
In coltivazioni di pieno campo	210,14	166,42	113,10	14,48	9,93	3,94	8,84	0,41	527,26
Pomodoro da mensa	31,20	26,70	14,02	0,68	1,14	0,52	-	-	74,26
Pomodoro da industria	1,28	0,04	0,53	0,20	-	-	-	-	2,05
Altre ortive	177,66	139,68	98,55	13,60	8,79	3,42	8,84	0,41	450,95
In orti stabili o industriali	57,96	35,30	25,52	4,47	13,46	13,81	-	-	150,52
Pomodoro da mensa	3,88	1,07	0,12	-	-	-	-	-	5,07
Altre ortive	54,08	34,23	25,40	4,47	13,46	13,81	-	-	145,45
Protette	49,66	31,72	19,33	1,69	3,13	0,45	-	-	105,98
In serra	48,37	30,57	18,40	1,69	3,13	0,45	-	-	102,61
Pomodoro da mensa	15,26	7,52	4,78	0,01	-	-	-	-	27,57
Altre ortive	33,11	23,05	13,62	1,68	3,13	0,45	-	-	75,04
In tunnel, campane, ecc.	1,29	1,15	0,93	-	-	-	-	-	3,37
Fiori e piante ornamentali	243,10	166,13	78,06	35,28	9,20	0,25	-	-	532,02
In piena aria	129,03	103,09	50,01	29,15	9,20	-	-	-	320,48
Protetti	114,07	63,04	28,05	6,13	-	-	-	-	211,29
In serra	109,48	59,05	25,63	6,05	-	0,25	-	-	200,46
In tunnel, campane, ecc.	4,59	3,99	2,42	0,08	-	-	-	-	11,08
Piantine	11,45	10,90	9,11	0,30	0,30	-	-	-	32,06
Orticole	2,75	2,11	2,73	-	-	-	-	-	7,59
Floricole ed ornamentali	7,19	6,56	3,22	-	-	-	-	-	16,97
Altre piantine	1,51	2,23	3,16	0,30	0,30	-	-	-	7,50
Foraggiere avvicendate	39,69	78,00	240,81	315,05	216,51	164,26	65,30	2,70	1.122,32
Prati avvicendati	36,58	70,73	209,66	278,61	205,45	150,55	61,45	2,70	1.015,73
Erba medica	34,24	61,36	187,12	251,14	161,14	115,38	57,45	2,70	870,53
Altri prati avvicendati	2,34	9,37	22,54	27,47	44,31	35,17	4,00	-	145,20
Erbai	3,11	7,27	31,15	36,44	11,06	13,71	3,85	-	106,59
Granoturco in erba	0,27	0,10	0,67	0,50	4,28	-	-	-	5,82
Granoturco a maturazione cerosa	0,21	-	0,20	-	0,05	3,36	-	-	3,82
Altri erbai monofiti di cereali	-	-	1,72	-	0,10	-	-	-	1,82
Altri erbai	2,63	7,17	28,56	35,94	6,63	10,35	3,85	-	95,13
Sementi	0,09	0,01	0,02	-	-	-	-	-	0,12
Terreni a riposo	35,39	32,48	51,25	85,22	50,84	14,50	35,14	-	304,82

Tavola 2.11 segue - Aziende con seminativi e relativa superficie investita per classe di superficie agricola utilizzata (SAU) e principali coltivazioni praticate (superficie in ettari) - MONTAGNA

COLTIVAZIONI	CLASSI DI SUPERFICIE AGRICOLA UTILIZZATA								Totale
	Meno di 1	1 -- 2	2 -- 5	5 -- 10	10 -- 20	20 -- 50	50 -- 100	100 ed oltre	
	SUPERFICIE INVESTITA								
SEMINATIVI	141,11	183,77	535,29	673,19	428,74	225,48	98,97	3,51	2.290,06
Cereali	24,24	42,00	154,85	228,63	141,76	57,80	24,30	0,40	673,98
Frumento tenero e spelta	5,62	11,65	47,91	80,33	53,67	8,50	3,00	-	210,68
Frumento duro	1,50	4,84	15,46	11,40	12,37	8,00	8,00	-	61,57
Segale	-	0,10	0,23	1,50	-	-	-	-	1,83
Orzo	1,21	4,87	23,12	35,76	36,74	22,40	8,50	-	132,60
Avena	0,25	0,75	9,59	9,01	4,48	7,30	1,00	-	32,38
Granoturco	15,58	19,41	57,34	90,03	31,64	8,30	1,80	0,40	224,50
Riso	-	-	-	-	-	-	-	-	-
Sorgo	0,05	0,28	1,20	-	2,66	0,40	2,00	-	6,59
Altri cereali	0,03	0,10	-	0,60	0,20	2,90	-	-	3,83
Legumi secchi	3,10	1,32	4,74	1,43	0,31	0,08	-	-	10,98
Patata	35,02	40,73	88,15	41,14	11,40	5,50	0,24	-	222,18
Barbabietola da zucchero	0,38	-	0,92	-	-	-	-	-	1,30
Piante sarchiate da foraggio	0,35	-	0,57	0,10	-	-	-	-	1,02
Piante industriali	2,64	1,74	3,98	0,06	-	-	-	-	8,42
Tabacco	-	-	-	-	-	-	-	-	-
Luppolo	-	-	-	-	-	-	-	-	-
Cotone	-	-	-	-	-	-	-	-	-
Lino	-	-	-	-	-	-	-	-	-
Canapa	-	-	-	-	-	-	-	-	-
Piante da semi oleosi	0,44	0,12	0,34	-	-	-	-	-	0,90
Colza e ravizzone	-	-	-	-	-	-	-	-	-
Girasole	-	0,12	0,24	-	-	-	-	-	0,36
Soia	0,44	-	0,10	-	-	-	-	-	0,54
Altre piante da semi oleosi	-	-	-	-	-	-	-	-	-
Piante aromatiche, medicinali e da condimento	2,20	1,62	3,64	0,06	-	-	-	-	7,52
Altre piante industriali	-	-	-	-	-	-	-	-	-
Ortive	28,23	14,46	10,44	6,13	9,42	0,18	7,75	0,41	77,02
In piena aria	27,82	14,12	9,67	6,11	9,42	0,18	7,75	0,41	75,48
In coltivazioni di pieno campo	25,27	13,22	9,29	5,91	9,42	0,13	7,75	0,41	71,40
Pomodoro da mensa	3,17	2,04	1,98	0,25	1,04	0,02	-	-	8,50
Pomodoro da industria	0,04	0,01	-	0,20	-	-	-	-	0,25
Altre ortive	22,06	11,17	7,31	5,46	8,38	0,11	7,75	0,41	62,65
In orti stabili o industriali	2,55	0,90	0,38	0,20	-	0,05	-	-	4,08
Pomodoro da mensa	-	-	-	-	-	-	-	-	-
Altre ortive	2,55	0,90	0,38	0,20	-	0,05	-	-	4,08
Protette	0,41	0,34	0,77	0,02	-	-	-	-	1,54
In serra	0,41	0,34	0,35	0,02	-	-	-	-	1,12
Pomodoro da mensa	0,08	0,02	0,35	0,01	-	-	-	-	0,46
Altre ortive	0,33	0,32	-	0,01	-	-	-	-	0,66
In tunnel, campane, ecc.	-	-	0,42	-	-	-	-	-	0,42
Fiori e piante ornamentali	1,52	2,15	0,71	-	-	-	-	-	4,38
In piena aria	1,09	1,73	0,71	-	-	-	-	-	3,53
Protetti	0,43	0,42	-	-	-	-	-	-	0,85
In serra	0,42	0,24	-	-	-	-	-	-	0,66
In tunnel, campane, ecc.	0,01	0,18	-	-	-	-	-	-	0,19
Piantine	0,59	-	-	-	0,30	-	-	-	0,89
Orticole	-	-	-	-	-	-	-	-	-
Floricole ed ornamentali	0,03	-	-	-	-	-	-	-	0,03
Altre piantine	0,56	-	-	-	0,30	-	-	-	0,86
Foraggiere avvicendate	36,70	71,11	237,37	312,71	216,51	152,42	65,30	2,70	1.094,82
Prati avvicendati	34,60	65,12	208,22	276,27	205,45	142,21	61,45	2,70	996,02
Erba medica	33,16	58,51	185,73	250,07	161,14	107,04	57,45	2,70	855,80
Altri prati avvicendati	1,44	6,61	22,49	26,20	44,31	35,17	4,00	-	140,22
Erbai	2,10	5,99	29,15	36,44	11,06	10,21	3,85	-	98,80
Granoturco in erba	0,22	-	0,67	0,50	4,28	-	-	-	5,67
Granoturco a maturazione cerosa	0,21	-	0,20	-	0,05	3,36	-	-	3,82
Altri erbai monofiti di cereali	-	-	1,72	-	0,10	-	-	-	1,82
Altri erbai	1,67	5,99	26,56	35,94	6,63	6,85	3,85	-	87,49
Sementi	-	-	-	-	-	-	-	-	-
Terreni a riposo	8,34	10,26	33,56	82,99	49,04	9,50	1,38	-	195,07

Tavola 2.11 segue - Aziende con seminativi e relativa superficie investita per classe di superficie agricola utilizzata (SAU) e principali coltivazioni praticate (superficie in ettari) - COLLINA

COLTIVAZIONI	CLASSI DI SUPERFICIE AGRICOLA UTILIZZATA								Totale
	Meno di 1	1 -- 2	2 -- 5	5 -- 10	10 -- 20	20 -- 50	50 -- 100	100 ed oltre	
	SUPERFICIE INVESTITA								
SEMINATIVI	614,48	466,18	282,13	65,93	28,51	42,52	59,84	-	1.559,59
Cereali	0,76	1,98	0,32	-	-	4,91	24,99	-	32,96
Frumento tenero e spelta	0,02	-	-	-	-	2,00	24,99	-	27,01
Frumento duro	-	-	-	-	-	-	-	-	-
Segale	-	-	-	-	-	-	-	-	-
Orzo	-	-	-	-	-	2,00	-	-	2,00
Avena	-	-	-	-	-	-	-	-	-
Granoturco	0,36	1,98	0,32	-	-	0,91	-	-	3,57
Riso	-	-	-	-	-	-	-	-	-
Sorgo	0,08	-	-	-	-	-	-	-	0,08
Altri cereali	0,30	-	-	-	-	-	-	-	0,30
Legumi secchi	6,01	5,03	2,69	0,11	-	-	-	-	13,84
Patata	15,40	13,94	11,39	0,73	0,07	2,00	-	-	43,53
Barbabietola da zucchero	0,03	0,04	0,05	-	-	-	-	-	0,12
Piante sarchiate da foraggio	0,06	0,05	0,15	0,15	-	-	-	-	0,41
Piante industriali	20,12	22,16	12,41	10,28	0,34	0,50	-	-	65,81
Tabacco	-	-	-	-	-	-	-	-	-
Luppolo	-	-	-	-	-	-	-	-	-
Cotone	-	-	-	-	-	-	-	-	-
Lino	-	-	-	-	-	-	-	-	-
Canapa	-	-	-	-	-	-	-	-	-
Piante da semi oleosi	-	0,01	-	-	-	-	-	-	0,01
Colza e ravizzone	-	-	-	-	-	-	-	-	-
Girasole	-	0,01	-	-	-	-	-	-	0,01
Soia	-	-	-	-	-	-	-	-	-
Altre piante da semi oleosi	-	-	-	-	-	-	-	-	-
Piante aromatiche, medicinali e da condimento	19,94	21,48	12,41	10,28	0,34	0,50	-	-	64,95
Altre piante industriali	0,18	0,67	-	-	-	-	-	-	0,85
Ortive	289,53	218,98	147,51	14,51	17,10	18,02	1,09	-	706,74
In piena aria	240,28	187,60	128,95	12,84	13,97	17,57	1,09	-	602,30
In coltivazioni di pieno campo	184,87	153,20	103,81	8,57	0,51	3,81	1,09	-	455,86
Pomodoro da mensa	28,03	24,66	12,04	0,43	0,10	0,50	-	-	65,76
Pomodoro da industria	1,24	0,03	0,53	-	-	-	-	-	1,80
Altre ortive	155,60	128,51	91,24	8,14	0,41	3,31	1,09	-	388,30
In orti stabili o industriali	55,41	34,40	25,14	4,27	13,46	13,76	-	-	146,44
Pomodoro da mensa	3,88	1,07	0,12	-	-	-	-	-	5,07
Altre ortive	51,53	33,33	25,02	4,27	13,46	13,76	-	-	141,37
Protette	49,25	31,38	18,56	1,67	3,13	0,45	-	-	104,44
In serra	47,96	30,23	18,05	1,67	3,13	0,45	-	-	101,49
Pomodoro da mensa	15,18	7,50	4,43	-	-	-	-	-	27,11
Altre ortive	32,78	22,73	13,62	1,67	3,13	0,45	-	-	74,38
In tunnel, campane, ecc.	1,29	1,15	0,51	-	-	-	-	-	2,95
Fiori e piante ornamentali	241,58	163,98	77,35	35,28	9,20	0,25	-	-	527,64
In piena aria	127,94	101,36	49,30	29,15	9,20	-	-	-	316,95
Protetti	113,64	62,62	28,05	6,13	-	-	-	-	210,44
In serra	109,06	58,81	25,63	6,05	-	0,25	-	-	199,80
In tunnel, campane, ecc.	4,58	3,81	2,42	0,08	-	-	-	-	10,89
Piantine	10,86	10,90	9,11	0,30	-	-	-	-	31,17
Orticole	2,75	2,11	2,73	-	-	-	-	-	7,59
Floricole ed ornamentali	7,16	6,56	3,22	-	-	-	-	-	16,94
Altre piantine	0,95	2,23	3,16	0,30	-	-	-	-	6,64
Foraggiere avvicendate	2,99	6,89	3,44	2,34	-	11,84	-	-	27,50
Prati avvicendati	1,98	5,61	1,44	2,34	-	8,34	-	-	19,71
Erba medica	1,08	2,85	1,39	1,07	-	8,34	-	-	14,73
Altri prati avvicendati	0,90	2,76	0,05	1,27	-	-	-	-	4,98
Erbai	1,01	1,28	2,00	-	-	3,50	-	-	7,79
Granoturco in erba	0,05	0,10	-	-	-	-	-	-	0,15
Granoturco a maturazione cerosa	-	-	-	-	-	-	-	-	-
Altri erbai monofiti di cereali	-	-	-	-	-	-	-	-	-
Altri erbai	0,96	1,18	2,00	-	-	3,50	-	-	7,64
Sementi	0,09	0,01	0,02	-	-	-	-	-	0,12
Terreni a riposo	27,05	22,22	17,69	2,23	1,80	5,00	33,76	-	109,75

Tavola 2.12 - Aziende con coltivazioni legnose agrarie e relativa superficie investita per le principali coltivazioni praticate e per classe di superficie agricola utilizzata (SAU) (superficie in ettari)

COLTIVAZIONI	CLASSI DI SUPERFICIE AGRICOLA UTILIZZATA								Totale
	Meno di 1	1 -- 2	2 -- 5	5 -- 10	10 -- 20	20 -- 50	50 -- 100	100 ed oltre	
AZIENDE									
COLTIVAZIONI LEGNOSE AGRARIE	5.332	1.356	662	107	30	19	5	2	7.513
Vite	1.949	561	267	42	13	8	1	-	2.841
Olivio per la produzione di olive	3.967	1.088		27	9	11	1	-	5.537
Da tavola	69	9	7	1	1	-	-	-	87
Per olio	3.902	1.079	428	27	8	11	1	-	5.456
Agrumi	375	93	45	7	2	2	-	-	524
Arancio	225	58	34	4	2	1	-	-	324
Mandarino	84	26	12	2	-	-	-	-	124
Clementina e suoi ibridi	9	-	2	1	-	-	-	-	12
Limone	257	68	33	5	-	2	-	-	365
Altri agrumi	50	14	4	2	-	-	-	-	70
Fruttiferi	2.249	711	388	64	17	11	3	2	3.445
Frutta fresca di origine temperata	2.003	583	257	30	7	6	2	-	2.888
Melo	404	141	90	10	1	2	1	-	649
Pero	306	116	68	8	-	3	-	-	501
Pesco	1.210	388	167	14	3	3	-	-	1.785
Nettarina (pesca noce)	50	18	14	1	-	1	-	-	84
Albicocco	1.006	324	141	9	3	2	-	-	1.485
Altra frutta	864	265	122	19	5	3	1	-	1.279
Frutta fresca di origine sub-tropicale	70	28	23	1	-	1	-	-	123
Actinidia (kiwi)	51	18	11	1	-	1	-	-	82
Altra frutta	25	12	14	-	-	-	-	-	51
Frutta a guscio	325	183	172	42	12	6	1	2	743
Mandorlo	7	4	1	-	-	-	-	-	12
Nocciolo	47	34	24	8	6	1	-	-	120
Castagno	260	150	149	35	7	5	1	2	609
Altra frutta	28	7	11	2	1	-	-	-	49
Vivai	16	9	15	2	-	-	-	-	42
Fruttiferi	7	6	6	-	-	-	-	-	19
Piante ornamentali	11	2	10	2	-	-	-	-	25
Altri	2	4	3	1	-	-	-	-	10
SUPERFICIE INVESTITA									
COLTIVAZIONI LEGNOSE AGRARIE	1.493,38	1.194,96	1.017,82	168,67	82,65	66,23	137,49	51,86	4.213,06
Vite	198,71	130,65	113,75	30,99	27,24	11,83	0,80	-	513,97
Olivio per la produzione di olive	1.003,23	797,39	573,03	45,97	9,53	20,75	2,26	-	2.452,16
Da tavola	12,36	3,97	4,83	0,15	2,02	-	-	-	23,33
Per olio	990,87	793,42	568,20	45,82	7,51	20,75	2,26	-	2.428,83
Agrumi	22,40	10,60	12,42	1,60	0,24	1,30	-	-	48,56
Arancio	6,68	2,87	2,10	0,37	0,24	0,30	-	-	12,56
Mandarino	5,25	3,30	7,71	0,64	-	-	-	-	16,90
Clementina e suoi ibridi	0,14	-	0,04	0,01	-	-	-	-	0,19
Limone	8,98	4,07	2,37	0,55	-	1,00	-	-	16,97
Altri agrumi	1,35	0,36	0,20	0,03	-	-	-	-	1,94
Fruttiferi	252,86	225,73	283,88	88,58	44,21	32,35	53,43	51,86	1.032,90
Frutta fresca di origine temperata	187,02	132,35	93,32	13,11	6,13	6,44	49,32	-	487,69
Melo	15,08	9,14	9,05	1,63	0,01	0,07	49,00	-	83,98
Pero	9,87	4,45	6,62	2,02	-	0,08	-	-	23,04
Pesco	67,08	49,33	30,21	3,77	0,22	1,76	-	-	152,37
Nettarina (pesca noce)	2,02	3,60	3,84	0,03	-	1,25	-	-	10,74
Albicocco	51,92	39,25	20,77	2,93	0,28	2,52	-	-	117,67
Altra frutta	41,05	26,58	22,83	2,73	5,62	0,76	0,32	-	99,89
Frutta fresca di origine sub-tropicale	3,26	4,15	2,96	0,02	-	0,98	-	-	11,37
Actinidia (kiwi)	2,17	3,10	0,38	0,02	-	0,98	-	-	6,65
Altra frutta	1,09	1,05	2,58	-	-	-	-	-	4,72
Frutta a guscio	62,58	89,23	187,60	75,45	38,08	24,93	4,11	51,86	533,84
Mandorlo	0,12	0,17	0,02	-	-	-	-	-	0,31
Nocciolo	2,69	8,74	14,94	3,21	4,89	0,20	-	-	34,67
Castagno	57,11	78,55	168,62	70,89	30,19	24,73	4,11	51,86	486,06
Altra frutta	2,66	1,77	4,02	1,35	3,00	-	-	-	12,80
Vivai	4,52	8,55	13,53	1,42	-	-	-	-	28,02
Fruttiferi	1,01	2,84	4,02	-	-	-	-	-	7,87
Piante ornamentali	2,91	1,79	7,48	0,92	-	-	-	-	13,10
Altri	0,60	3,92	2,03	0,50	-	-	-	-	7,05

Tavola 2.13 - Aziende con vite e relativa superficie investita per natura della produzione, classe di superficie agricola utilizzata (SAU), forma di conduzione e zona altimetrica (superficie in ettari) - TOTALE

CLASSI DI SAU FORME DI CONDUZIONE	Totale	UVA DA VINO			Uva da tavola	Viti non innestate	Viti madri da portinnesto	Barbatelle
		Totale uva da vino	Per vini DOC e DOCG	Per altri vini				
AZIENDE								
CLASSI DI SAU								
Meno di 1 ettaro	1.949	1.934	79	1.876	31	1	-	-
1 -- 2	561	561	53	534	2	-	-	-
2 -- 3	167	167	34	145	2	-	-	-
3 -- 5	101	99	17	91	1	-	-	1
5 -- 10	42	42	9	38	1	-	-	-
10 -- 20	13	13	2	12	-	-	-	-
20 -- 30	7	7	2	5	-	-	-	-
30 -- 50	1	1	-	1	-	-	-	-
50 -- 100	1	1	-	1	-	-	-	-
TOTALE	2.842	2.825	196	2.703	37	1	-	1
FORME DI CONDUZIONE								
Conduzione diretta del coltivatore	2.827	2.811	190	2.690	37	1	-	-
Con solo manodopera familiare	2.778	2.762	177	2.648	37	1	-	-
Con manodopera familiare prevalente	35	35	7	32	-	-	-	-
Con manodopera extrafamiliare prevalente	14	14	6	10	-	-	-	-
Conduzione con salariati	10	9	6	8	-	-	-	1
Conduzione a colonia parziaria appoderata	5	5	-	5	-	-	-	-
Altra forma di conduzione	-	-	-	-	-	-	-	-
TOTALE	2.842	2.825	196	2.703	37	1	-	1
SUPERFICIE INVESTITA								
CLASSI DI SAU								
Meno di 1 ettaro	198,71	197,74	13,96	183,78	0,91	0,06	-	-
1 -- 2	130,65	130,58	21,77	108,81	0,07	-	-	-
2 -- 3	57,66	57,44	20,63	36,81	0,22	-	-	-
3 -- 5	57,09	55,89	20,38	35,51	0,20	-	-	1,00
5 -- 10	30,99	28,99	14,48	14,51	2,00	-	-	-
10 -- 20	27,24	27,24	23,47	3,77	-	-	-	-
20 -- 30	9,56	9,56	6,81	2,75	-	-	-	-
30 -- 50	2,27	2,27	-	2,27	-	-	-	-
50 -- 100	0,80	0,80	-	0,80	-	-	-	-
TOTALE	514,97	510,51	121,50	389,01	3,40	0,06	-	1,00
FORME DI CONDUZIONE								
Conduzione diretta del coltivatore	483,79	480,33	95,55	384,78	3,40	0,06	-	-
Con solo manodopera familiare	440,88	437,42	68,99	368,43	3,40	0,06	-	-
Con manodopera familiare prevalente	20,03	20,03	7,72	12,31	-	-	-	-
Con manodopera extrafamiliare prevalente	22,88	22,88	18,84	4,04	-	-	-	-
Conduzione con salariati	30,37	29,37	25,95	3,42	-	-	-	1,00
Conduzione a colonia parziaria appoderata	0,81	0,81	-	0,81	-	-	-	-
Altra forma di conduzione	-	-	-	-	-	-	-	-
TOTALE	514,97	510,51	121,50	389,01	3,40	0,06	-	1,00

Tavola 2.13 segue - Aziende con vite e relativa superficie investita per natura della produzione, classe di superficie agricola utilizzata (SAU), forma di conduzione e zona altimetrica (superficie in ettari) - MONTAGNA

CLASSI DI SAU FORME DI CONDUZIONE	Totale	UVA DA VINO			Uva da tavola	Viti non innestate	Viti madri da portinnesto	Barbatelle
		Totale uva da vino	Per vini DOC e DOCG	Per altri vini				
AZIENDE								
CLASSI DI SAU								
Meno di 1 ettaro	372	371	9	363	2	-	-	-
1 -- 2	78	78	5	76	1	-	-	-
2 -- 3	26	26	1	25	-	-	-	-
3 -- 5	27	26	-	26	1	-	-	-
5 -- 10	30	30	2	28	-	-	-	-
10 -- 20	9	9	-	9	-	-	-	-
20 -- 30	4	4	-	4	-	-	-	-
30 -- 50	-	-	-	-	-	-	-	-
50 -- 100	-	-	-	-	-	-	-	-
TOTALE	546	544	17	531	4	-	-	-
FORME DI CONDUZIONE								
Conduzione diretta del coltivatore	544	542	17	529	4	-	-	-
Con solo manodopera familiare	538	536	17	523	4	-	-	-
Con manodopera familiare prevalente	5	5	-	5	-	-	-	-
Con manodopera extrafamiliare prevalente	1	1	-	1	-	-	-	-
Conduzione con salariati	2	2	-	2	-	-	-	-
Conduzione a colonia parziaria appoderata	-	-	-	-	-	-	-	-
Altra forma di conduzione	-	-	-	-	-	-	-	-
TOTALE	546	544	17	531	4	-	-	-
SUPERFICIE INVESTITA								
CLASSI DI SAU								
Meno di 1 ettaro	36,41	36,30	1,71	34,59	0,11	-	-	-
1 -- 2	16,00	15,97	1,93	14,04	0,03	-	-	-
2 -- 3	7,09	7,09	0,80	6,29	-	-	-	-
3 -- 5	5,97	5,77	-	5,77	0,20	-	-	-
5 -- 10	5,38	5,38	0,56	4,82	-	-	-	-
10 -- 20	2,92	2,92	-	2,92	-	-	-	-
20 -- 30	2,50	2,50	-	2,50	-	-	-	-
30 -- 50	-	-	-	-	-	-	-	-
50 -- 100	-	-	-	-	-	-	-	-
TOTALE	76,27	75,93	5,00	70,93	0,34	-	-	-
FORME DI CONDUZIONE								
Conduzione diretta del coltivatore	76,01	75,67	5,00	70,67	0,34	-	-	-
Con solo manodopera familiare	75,52	75,18	5,00	70,18	0,34	-	-	-
Con manodopera familiare prevalente	0,47	0,47	-	0,47	-	-	-	-
Con manodopera extrafamiliare prevalente	0,02	0,02	-	0,02	-	-	-	-
Conduzione con salariati	0,26	0,26	-	0,26	-	-	-	-
Conduzione a colonia parziaria appoderata	-	-	-	-	-	-	-	-
Altra forma di conduzione	-	-	-	-	-	-	-	-
TOTALE	76,27	75,93	5,00	70,93	0,34	-	-	-

Tavola 2.13 segue - Aziende con vite e relativa superficie investita per natura della produzione, classe di superficie agricola utilizzata (SAU), forma di conduzione e zona altimetrica (superficie in ettari) - COLLINA

CLASSI DI SAU FORME DI CONDUZIONE	Totale	UVA DA VINO			Uva da tavola	Viti non innestate	Viti madri da portinnesto	Barbatelle
		Totale uva da vino	Per vini DOC e DOCG	Per altri vini				
AZIENDE								
CLASSI DI SAU								
Meno di 1 ettaro	1.577	1.563	70	1.513	29	1	-	-
1 -- 2	483	483	48	458	1	-	-	-
2 -- 3	141	141	33	120	2	-	-	-
3 -- 5	74	73	17	65	-	-	-	1
5 -- 10	12	12	7	10	1	-	-	-
10 -- 20	4	4	2	3	-	-	-	-
20 -- 30	3	3	2	1	-	-	-	-
30 -- 50	1	1	-	1	-	-	-	-
50 -- 100	1	1	-	1	-	-	-	-
TOTALE	2.296	2.281	179	2.172	33	1	-	1
FORME DI CONDUZIONE								
Conduzione diretta del coltivatore	2.283	2.269	173	2.161	33	1	-	-
Con solo manodopera familiare	2.240	2.226	160	2.125	33	1	-	-
Con manodopera familiare prevalente	30	30	7	27	-	-	-	-
Con manodopera extrafamiliare prevalente	13	13	6	9	-	-	-	-
Conduzione con salariati	8	7	6	6	-	-	-	1
Conduzione a colonia parziaria appoderata	5	5	-	5	-	-	-	-
Altra forma di conduzione	-	-	-	-	-	-	-	-
TOTALE	2.296	2.281	179	2.172	33	1	-	1
SUPERFICIE INVESTITA								
CLASSI DI SAU								
Meno di 1 ettaro	162,30	161,44	12,25	149,19	0,80	0,06	-	-
1 -- 2	114,65	114,61	19,84	94,77	0,04	-	-	-
2 -- 3	50,57	50,35	19,83	30,52	0,22	-	-	-
3 -- 5	51,12	50,12	20,38	29,74	-	-	-	1,00
5 -- 10	25,61	23,61	13,92	9,69	2,00	-	-	-
10 -- 20	24,32	24,32	23,47	0,85	-	-	-	-
20 -- 30	7,06	7,06	6,81	0,25	-	-	-	-
30 -- 50	2,27	2,27	-	2,27	-	-	-	-
50 -- 100	0,80	0,80	-	0,80	-	-	-	-
TOTALE	438,70	434,58	116,50	318,08	3,06	0,06	-	1,00
FORME DI CONDUZIONE								
Conduzione diretta del coltivatore	407,78	404,66	90,55	314,11	3,06	0,06	-	-
Con solo manodopera familiare	365,36	362,24	63,99	298,25	3,06	0,06	-	-
Con manodopera familiare prevalente	19,56	19,56	7,72	11,84	-	-	-	-
Con manodopera extrafamiliare prevalente	22,86	22,86	18,84	4,02	-	-	-	-
Conduzione con salariati	30,11	29,11	25,95	3,16	-	-	-	1,00
Conduzione a colonia parziaria appoderata	0,81	0,81	-	0,81	-	-	-	-
Altra forma di conduzione	-	-	-	-	-	-	-	-
TOTALE	438,70	434,58	116,50	318,08	3,06	0,06	-	1,00

Tavola 2.14 - Aziende con vite e relativa superficie investita per natura della produzione e classe di superficie investita a vite
(superficie in ettari)

CLASSI DI SUPERFICIE A VITE	Totale	UVA DA VINO			Uva da tavola	Viti non innestate	Viti madri da portinnesto	Barbatelle
		Totale uva da vino	Per vini DOC e DOCG	Per altri vini				
AZIENDE								
Meno di 0,20	2.154	2.139	78	2.125	34	1	-	-
0,20 -- 0,30	287	286	30	261	2	-	-	-
0,30 -- 0,50	207	207	27	188	-	-	-	-
0,50 -- 1	130	130	42	98	-	-	-	-
1 -- 2	42	41	3	26	-	-	-	1
2 -- 3	12	12	11	3	1	-	-	-
3 -- 5	5	5	2	2	-	-	-	-
5 -- 10	4	4	2	-	-	-	-	-
10 ed oltre	1	1	1	-	-	-	-	-
TOTALE	2.842	2.825	196	2.703	37	1	-	1
SUPERFICIE INVESTITA								
Meno di 0,20	153,97	159,22	7,91	151,31	1,00	0,06	-	-
0,20 -- 0,30	65,05	65,84	7,14	58,70	0,40	-	-	-
0,30 -- 0,50	73,71	76,70	9,83	66,87	-	-	-	-
0,50 -- 1	84,93	93,13	29,86	63,27	-	-	-	-
1 -- 2	51,71	37,16	3,42	33,74	-	-	-	1,00
2 -- 3	28,36	33,52	26,16	7,36	2,00	-	-	-
3 -- 5	17,22	16,17	8,41	7,76	-	-	-	-
5 -- 10	26,01	15,08	15,08	-	-	-	-	-
10 ed oltre	14,01	13,69	13,69	-	-	-	-	-
TOTALE	514,97	510,51	121,50	389,01	3,40	0,06	-	1,00

Tavola 2.15 - Aziende con vite e relativa superficie investita per classe di superficie investita a vite, classe di superficie agricola utilizzata (SAU) e forma di conduzione (superficie in ettari)

CLASSI DI SAU		CLASSI DI SUPERFICIE INVESTITA A VITE									Totale
FORME DI CONDUZIONE	Meno di 0,20	0,20 -- 0,30	0,30 -- 0,50	0,50 -- 1	1 -- 2	2 -- 3	3 -- 5	5 -- 10	10 ed oltre		
AZIENDE											
CLASSI DI SAU											
Meno di 1 ettaro	1.659	169	98	23	-	-	-	-	-	1.949	
1 -- 2	339	72	68	64	18	-	-	-	-	561	
2 -- 3	83	21	23	26	11	3	-	-	-	167	
3 -- 5	47	13	9	13	10	7	2	-	-	101	
5 -- 10	20	6	8	2	1	-	2	3	-	42	
10 -- 20	5	4	1	-	1	-	-	1	1	13	
20 -- 30	1	2	-	1	1	1	1	-	-	7	
30 -- 50	-	-	-	-	-	1	-	-	-	1	
50 -- 100	-	-	-	1	-	-	-	-	-	1	
TOTALE	2.154	287	207	130	42	12	5	4	1	2.842	
FORME DI CONDUZIONE											
Conduzione diretta del coltivatore	2.149	287	204	128	41	12	3	3	-	2.827	
Con solo manodopera familiare	2.123	284	198	124	39	8	2	-	-	2.778	
Con manodopera familiare prevalente	20	3	4	2	2	2	1	1	-	35	
Con manodopera extrafamiliare prevalente	6	-	2	2	-	2	-	2	-	14	
Conduzione con salariati	2	-	1	2	1	-	2	1	1	10	
Conduzione a colonia parziaria appoderata	3	-	2	-	-	-	-	-	-	5	
TOTALE	2.154	287	207	130	42	12	5	4	1	2.842	
SUPERFICIE INVESTITA											
CLASSI DI SAU											
Meno di 1 ettaro	113,17	38,07	34,01	13,46	-	-	-	-	-	198,71	
1 -- 2	26,90	16,34	24,62	42,15	20,64	-	-	-	-	130,65	
2 -- 3	7,24	5,01	8,55	16,69	13,42	6,75	-	-	-	57,66	
3 -- 5	4,33	2,88	3,35	9,84	13,19	17,15	6,35	-	-	57,09	
5 -- 10	1,88	1,41	2,73	1,49	1,00	-	6,25	16,23	-	30,99	
10 -- 20	0,41	0,89	0,45	-	1,70	-	-	9,78	14,01	27,24	
20 -- 30	0,04	0,45	-	0,50	1,76	2,19	4,62	-	-	9,56	
30 -- 50	-	-	-	-	-	2,27	-	-	-	2,27	
50 -- 100	-	-	-	0,80	-	-	-	-	-	0,80	
TOTALE	153,97	65,05	73,71	84,93	51,71	28,36	17,22	26,01	14,01	514,97	
FORME DI CONDUZIONE											
Conduzione diretta del coltivatore	153,50	65,05	72,66	83,48	50,71	28,36	9,35	20,68	-	483,79	
Con solo manodopera familiare	151,70	64,38	70,65	80,83	48,65	18,67	6,00	-	-	440,88	
Con manodopera familiare prevalente	1,32	0,67	1,26	1,07	2,06	4,70	3,35	5,60	-	20,03	
Con manodopera extrafamiliare prevalente	0,48	-	0,75	1,58	-	4,99	-	15,08	-	22,88	
Conduzione con salariati	0,26	-	0,45	1,45	1,00	-	7,87	5,33	14,01	30,37	
Conduzione a colonia parziaria appoderata	0,21	-	0,60	-	-	-	-	-	-	0,81	
TOTALE	153,97	65,05	73,71	84,93	51,71	28,36	17,22	26,01	14,01	514,97	

Tavola 2.16 - Aziende con vite e relativa superficie investita per natura della produzione, età delle viti e tipo di vitigno
(superficie in ettari) - **AZIENDE**

NATURA DELLE PRODUZIONI VITIGNI	ETÀ DELLE VITI (anni)						Totale
	Meno di 3	3 -- 6	6 -- 10	10 -- 20	20 -- 30	30 ed oltre	
UVA DA VINO	125	191	281	678	766	1.396	2.825
2501999 per vini DOC e DOCG	20	26	34	49	61	76	196
2501001 ABBUOTO	1	1	1	1	1	1	1
2501008 ALBAROLA B.	-	-	-	-	-	2	2
2501013 ANSONICA B.	-	-	-	1	-	-	1
2501019 BARBERA N.	-	-	-	1	2	2	5
2501023 BELLONE	-	1	-	1	1	1	3
2501028 BIANCO D'ALESSANO B.	-	-	1	1	-	-	1
2501036 BOSCO B.	-	-	-	-	1	-	1
2501269 BUSSANELLO B.	-	-	1	-	-	-	1
2501073 DOLCETTO N.	-	-	-	-	-	1	1
2501078 ERBALUCE B.	-	-	-	1	-	-	1
2501090 GAGLIOPPO N.	-	-	-	1	-	1	2
2501113 LAMBRUSCA DI ALESSANDRIA N.	-	-	-	-	1	-	1
2501123 LUMASSINA B.	-	1	2	4	4	12	21
2501299 MANZONI BIANCO B.	-	-	-	-	-	1	1
2501150 MONTEPULCIANO N.	-	-	-	-	-	1	1
2501170 NIEDDERA N.	-	-	1	-	-	-	1
2501190 PIGATO B.	9	16	21	25	35	38	112
2501300 PIGNOLETTO B.	-	-	-	-	2	3	5
2501210 RIESLING B.	-	-	1	-	-	-	1
2501213 ROSSESE N.	5	5	4	11	16	16	50
2501218 SANGIOVESE N.	-	2	1	1	3	5	11
2501238 TRAMINER AROMATICO Rs.	-	-	-	-	1	-	1
2501332 TREBBIANO ABRUZZESE B.	-	-	-	-	1	-	1
2501240 TREBBIANO GIALLO B.	-	-	-	-	-	1	1
2501244 TREBBIANO TOSCANO B.	-	-	1	1	4	2	8
2501600 UVA DI ALTRO COLORE	-	-	-	1	-	1	2
2501599 UVA DI COLORE NERO	1	-	-	-	1	4	6
2501252 VERDECA B.	-	-	-	1	-	-	1
2501253 VERDELLO B.	1	1	1	1	-	-	2
2501258 VERMENTINO B.	6	8	9	10	16	8	49
2501259 VERMENTINO NERO N.	1	-	1	4	1	4	9
2502999 per altri vini	106	166	249	637	722	1.343	2.703
2502001 ABBUOTO	-	-	-	-	-	1	1
2502347 ABRUSCO N.	-	-	-	1	-	-	1
2502266 AGLIANICO DEL VULTURE N.	-	-	1	-	-	-	1
2502002 AGLIANICO N.	-	5	12	13	11	14	49
2502003 AGLIANICONE N.	-	-	-	1	-	-	1
2502004 ALBANA B.	-	-	-	1	-	-	1
2502008 ALBAROLA B.	1	2	5	11	13	15	44
2502009 ALEATICO N.	-	-	-	2	2	1	4
2502010 ALICANTE N.	-	1	1	6	4	10	19
2502315 ALIONZA B.	-	-	-	-	1	-	1
2502012 ANCELLOTTA N.	-	-	-	-	1	3	4
2502013 ANSONICA B.	-	-	-	2	5	3	9
2502016 ASPRINIO BIANCO B.	-	-	-	-	1	-	1
2502018 AVARENGO N.	-	-	2	-	-	3	4
2502020 BARBERA BIANCA B.	-	-	-	-	2	1	3
2502019 BARBERA N.	9	12	19	38	55	98	223
2502021 BARBERA SARDA N.	-	-	1	-	-	1	2
2502023 BELLONE	-	-	-	-	-	6	6
2502025 BIANCAME B.	-	-	-	-	-	1	1
2502026 BIANCHETTA GENOVESE B.	-	-	-	-	-	1	1
2502028 BIANCO D'ALESSANO B.	-	-	-	1	2	1	4
2502029 BIANCOLELLA B.	-	-	-	-	-	1	1
2502032 BOMBINO BIANCO B.	-	-	-	-	1	-	1
2502034 BONAMICO N.	-	-	-	1	-	-	1
2502035 BONARDA N.	-	-	1	-	-	1	2
2502036 BOSCO B.	1	-	2	5	6	13	27
2502037 BOVALE GRANDE N.	1	-	-	-	-	-	1
2502040 BRACHETTO N.	-	-	-	-	5	-	5
2502042 CABERNET FRANC N.	-	1	-	2	-	-	3
2502043 CABERNET SAUVIGNON N.	1	-	-	-	-	-	1
2502044 CADDIU N.	-	-	-	-	-	2	2
2502048 CANAILOLO BIANCO B.	-	-	-	-	1	1	2
2502049 CANAILOLO NERO N.	-	-	-	-	1	-	1
2502051 CANNONAO N.	-	-	-	1	1	3	4
2502054 CARIGNANO N.	-	-	-	1	1	6	8
2502058 CATARRATTO BIANCO COMUNE B.	2	-	1	3	1	1	7
2502298 CHARDONNAY B.	1	-	-	2	-	1	4
2502062 CILIEGIOLO N.	-	-	2	2	1	1	6
2502064 COCCOCCIOLA B.	-	1	-	1	1	1	1

Tavola 2.16 - Aziende con vite e relativa superficie investita per natura della produzione, età delle viti e tipo di vitigno
(superficie in ettari) - **AZIENDE**

NATURA DELLE PRODUZIONI VITIGNI		ETÀ DELLE VITI (anni)						Totale
		Meno di 3	3 -- 6	6 -- 10	10 -- 20	20 -- 30	30 ed oltre	
2502069	CORTESE B.	-	-	-	-	2	1	3
2502070	CORVINA N.	-	-	-	1	1	-	2
2502272	COVE' B.	-	-	-	-	-	1	1
2502071	CROATINA N.	-	-	-	1	-	-	1
2502073	DOLCETTO N.	1	14	10	48	42	132	239
2502075	DOUX D'ENRY N.	-	-	-	-	-	1	1
2502078	ERBALUCE B.	-	-	-	-	-	1	1
2502079	FALANGHINA B.	-	-	-	-	-	1	1
2502274	FLAVIS B.	-	-	-	-	1	-	1
2502082	FOGLIA TONDA N.	-	-	-	1	-	-	1
2502317	FORSELLINA N.	-	-	-	2	-	1	3
2502084	FORTANA N.	-	-	1	-	-	-	1
2502088	FREISA N.	-	-	-	1	-	2	3
2502089	FUMIN N.	1	-	-	-	-	-	1
2502090	GAGLIOPPO N.	-	-	-	-	-	1	1
2502092	GARGANEGA B.	-	-	-	-	1	1	2
2502093	GIRÒ N.	-	-	-	-	-	1	1
2502098	GRECO BIANCO B.	-	-	-	1	-	-	1
2502099	GRECO NERO N.	-	-	-	1	3	11	15
2502100	GRIGNOLINO N.	-	-	-	2	1	1	4
2502110	INCROCIO TERZI N.1 N.	-	-	-	1	-	-	1
2502278	ITALICA B.	1	1	2	1	1	2	3
2502113	LAMBRUSCA DI ALESSANDRIA N.	-	-	2	-	1	7	10
2502121	LAMBRUSCO VIADANESE N.	-	-	-	-	-	3	3
2502123	LUMASSINA B.	13	16	31	97	126	462	668
2502124	MACERATINO B.	-	-	-	-	2	-	2
2502125	MAGLIOCCO CANINO N.	-	-	-	-	-	2	2
2502127	MALBECH N.	-	-	-	-	-	1	1
2502129	MALVASIA BIANCA B.	-	-	1	-	1	2	4
2502130	MALVASIA BIANCA DI BASILICATA	1	-	1	-	-	3	5
2502132	MALVASIA BIANCA LUNGA B.	-	1	-	1	-	2	4
2502128	MALVASIA N.	-	-	-	-	2	1	3
2502140	MALVASIA NERA DI BRINDISI N.	-	-	-	-	1	-	1
2502141	MALVASIA NERA DI LECCE N.	-	-	-	-	1	-	1
2502318	MALVASIA ROSA Rs.	-	-	-	1	2	-	3
2502299	MANZONI BIANCO B.	2	-	7	21	32	16	73
2502143	MARSIGLIANA NERA N.	-	-	-	-	-	3	3
2502146	MERLOT N.	2	-	1	-	-	-	3
2502150	MONTEPULCIANO N.	1	2	5	10	12	13	38
2502307	MOSCATELLO SELVATICO B.	-	1	-	-	-	-	1
2502153	MOSCATO BIANCO B.	-	-	1	2	2	4	9
2502155	MOSCATO NERO DI ACQUI N.	-	-	-	-	-	1	1
2502158	MÜLLER THURGAU B.	-	-	-	-	1	-	1
2502160	NEBBIOLO N.	-	-	1	1	-	-	2
2502168	NERO BUONO N.	-	-	-	-	1	3	4
2502170	NIEDDERA N.	-	-	-	1	2	3	5
2502283	NIGRA N.	-	-	-	1	-	1	2
2502173	NOSIOLA B.	-	-	-	1	1	-	2
2502180	PASCALE N.	-	-	1	1	1	2	5
2502182	PAVANA N.	-	-	-	1	-	1	2
2502183	PECORELLO N.	-	-	-	-	1	2	3
2502190	PIGATO B.	29	40	46	143	166	223	626
2502300	PIGNOLETTA B.	2	3	4	32	35	29	93
2502192	PINELLA B.	-	-	-	-	-	1	1
2502193	PINOT BIANCO B.	-	-	-	1	-	1	2
2502195	PINOT NERO N.	-	-	-	-	1	1	2
2502198	PORTOGHESE N.	-	1	-	-	-	-	1
2502199	PRIMITIVO N.	-	-	-	2	-	2	3
2502341	REGINA B.	-	1	-	2	-	1	4
2502208	RIBOLLA GIALLA B.	-	-	-	1	-	-	1
2502210	RIESLING B.	-	1	-	1	2	3	6
2502209	RIESLING ITALICO B.	-	-	-	-	1	-	1
2502211	ROLLO B.	1	1	-	-	3	2	7
2502212	RONDINELLA N.	-	1	-	1	-	-	1
2502213	ROSSESE N.	26	25	47	108	140	199	525
2502214	ROSSIGNOLA N.	-	-	-	-	2	1	3
2502215	ROSSOLA NERA N.	-	-	-	-	2	1	3
2502313	RUCHE' N.	-	-	-	-	-	2	2
2502217	SAGRANTINO N.	-	-	1	-	2	-	3
2502218	SANGIOVESE N.	30	28	54	160	246	345	821
2502219	SAN GIUSEPPE NERO N.	-	-	-	2	3	6	10
2502220	SAN LUNARDO B.	-	-	-	-	-	1	1
2502223	SCHIAVA GRIGIA N.	-	-	-	-	1	-	1

Tavola 2.16 - Aziende con vite e relativa superficie investita per natura della produzione, età delle viti e tipo di vitigno
(superficie in ettari) - **AZIENDE**

NATURA DELLE PRODUZIONI VITIGNI		ETÀ DELLE VITI (anni)						Totale
		Meno di 3	3 -- 6	6 -- 10	10 -- 20	20 -- 30	30 ed oltre	
2502289	SCHIAVA GROSSA N.	-	-	1	-	2	1	4
2502224	SCHIAVA N.	-	1	-	-	-	1	2
2502228	SGAVETTA N.	-	-	-	1	-	-	1
2502288	S. MICHELE N.	-	-	1	-	-	-	1
2502232	TEROLDEGO N.	-	-	2	-	-	-	2
2502235	TOCAI FRIULANO B.	-	1	5	6	11	9	32
2502236	TOCAI ROSSO N.	3	-	1	2	6	6	17
2502237	TORBATO B.	-	-	-	1	-	1	1
2502238	TRAMINER AROMATICO Rs.	-	-	-	1	-	1	2
2502332	TREBBIANO ABRUZZESE B.	1	3	-	8	15	17	42
2502239	TREBBIANO DI SOAVE B.	-	1	-	3	4	6	14
2502240	TREBBIANO GIALLO B.	6	5	3	18	30	38	92
2502241	TREBBIANO MODENESE B.	-	-	-	2	1	4	7
2502242	TREBBIANO ROMAGNOLO B.	-	2	7	11	14	22	56
2502243	TREBBIANO SPOLETINO B.	-	-	-	-	1	-	1
2502244	TREBBIANO TOSCANO B.	5	5	14	40	84	80	220
2502245	TREVISANA NERA N.	1	-	-	-	-	-	1
2502600	UVA DI ALTRO COLORE	6	9	10	38	34	94	175
2502599	UVA DI COLORE NERO	4	15	23	71	40	108	238
2502248	UVA RARA N.	1	-	-	1	1	1	4
2502295	VALENTINO N.	-	-	-	-	-	1	1
2502250	VELTLINER B.	-	-	-	1	-	-	1
2502251	VERDEA B.	-	-	1	3	-	2	5
2502455	VERDEA B.	-	-	-	-	-	1	1
2502252	VERDECA B.	-	-	-	-	1	1	2
2502253	VERDELLO B.	-	-	1	-	-	-	1
2502254	VERDICCHIO BIANCO B.	-	-	-	1	-	2	2
2502255	VERDISO B.	-	-	-	-	-	1	1
2502257	VERDUZZO TREVIGIANO B.	-	-	-	-	-	1	1
2502258	VERMENTINO B.	26	29	38	83	101	143	405
2502259	VERMENTINO NERO N.	-	2	-	6	9	8	25
2502262	VERNACCIA NERA N.	-	-	-	1	1	-	2
2503999	UVA DA TAVOLA	5	7	3	8	4	10	37
2503512	EMPEROR N.	1	-	-	-	-	-	1
2503579	FIORENZA B.	-	1	-	-	-	-	1
2503514	ITALIA B.	-	-	1	2	-	-	3
2503515	LATTUARIO NERO N.	-	-	-	1	-	-	1
2503517	MOSCATO D'AMBURGO N.	-	5	2	3	1	3	14
2503452	REGINA B.	1	-	-	1	-	-	2
2503527	REGINA B.	-	-	1	-	-	-	1
2503500	UVA DI ALTRO COLORE	2	1	-	1	1	3	8
2503499	UVA DI COLORE NERO	1	1	-	1	2	4	9
2503575	VICTORIA B.	-	1	-	-	-	-	1

Tavola 2.16 - Aziende con vite e relativa superficie investita per natura della produzione, età delle viti e tipo di vitigno
(superficie in ettari) - **SUPERFICIE**

NATURA DELLE PRODUZIONI VITIGNI	ETÀ DELLE VITI (anni)						Totale
	Meno di 3	3 -- 6	6 -- 10	10 -- 20	20 -- 30	30 ed oltre	
UVA DA VINO	19,67	25,89	32,73	96,10	134,49	201,63	510,51
2501999 per vini DOC e DOCG	9,08	9,58	10,34	20,82	39,21	32,47	121,50
2501001 ABBUOTO	0,11	0,20	1,20	1,30	1,88	0,61	5,30
2501008 ALBAROLA B.	-	-	-	-	-	0,05	0,05
2501013 ANSONICA B.	-	-	-	0,06	-	-	0,06
2501019 BARBERA N.	-	-	-	0,04	0,46	6,60	7,10
2501023 BELLONE	-	0,30	-	0,23	0,60	0,01	1,14
2501028 BIANCO D'ALESSANO B.	-	-	0,38	0,38	-	-	0,76
2501036 BOSCO B.	-	-	-	-	0,05	-	0,05
2501269 BUSSANELLO B.	-	-	0,30	-	-	-	0,30
2501073 DOLCETTO N.	-	-	-	-	-	0,27	0,27
2501078 ERBALUCE B.	-	-	-	0,06	-	-	0,06
2501090 GAGLIOPPO N.	-	-	-	0,65	-	0,53	1,18
2501113 LAMBRUSCA DI ALESSANDRIA N.	-	-	-	-	0,01	-	0,01
2501123 LUMASSINA B.	-	0,01	0,24	0,26	2,78	1,23	4,52
2501299 MANZONI BIANCO B.	-	-	-	-	-	0,05	0,05
2501150 MONTEPULCIANO N.	-	-	-	-	-	0,01	0,01
2501170 NIEDDERA N.	-	-	0,10	-	-	-	0,10
2501190 PIGATO B.	5,47	2,86	5,05	10,23	17,50	9,61	50,72
2501300 PIGNOLETTO B.	-	-	-	-	0,38	1,10	1,48
2501210 RIESLING B.	-	-	0,10	-	-	-	0,10
2501213 ROSSESE N.	0,53	2,13	0,40	1,48	4,31	1,85	10,70
2501218 SANGIOVESE N.	-	0,15	0,01	0,35	0,65	0,12	1,28
2501238 TRAMINER AROMATICO Rs.	-	-	-	-	0,73	-	0,73
2501332 TREBBIANO ABRUZZESE B.	-	-	-	-	0,01	-	0,01
2501240 TREBBIANO GIALLO B.	-	-	-	-	-	0,50	0,50
2501244 TREBBIANO TOSCANO B.	-	-	0,01	0,04	0,20	0,58	0,83
2501600 UVA DI ALTRO COLORE	-	-	-	0,23	-	0,14	0,37
2501599 UVA DI COLORE NERO	0,10	-	-	-	0,10	1,65	1,85
2501252 VERDECA B.	-	-	-	0,26	-	-	0,26
2501253 VERDELLO B.	0,38	0,05	0,24	0,12	-	-	0,79
2501258 VERMENTINO B.	2,32	3,88	1,81	3,74	9,35	7,00	28,10
2501259 VERMENTINO NERO N.	0,17	-	0,50	1,39	0,20	0,56	2,82
2502999 per altri vini	10,59	16,31	22,39	75,28	95,28	169,16	389,01
2502001 ABBUOTO	-	-	-	-	-	0,02	0,02
2502347 ABRUSCO N.	-	-	-	0,01	-	-	0,01
2502266 AGLIANICO DEL VULTURE N.	-	-	0,11	-	-	-	0,11
2502002 AGLIANICO N.	-	0,14	0,47	1,13	0,69	1,27	3,70
2502003 AGLIANICONE N.	-	-	-	0,03	-	-	0,03
2502004 ALBANA B.	-	-	-	0,03	-	-	0,03
2502008 ALBAROLA B.	0,01	0,07	0,22	0,64	0,85	0,69	2,48
2502009 ALEATICO N.	-	-	-	0,02	0,28	0,01	0,31
2502010 ALICANTE N.	-	0,01	0,20	0,35	0,12	0,48	1,16
2502315 ALIONZA B.	-	-	-	-	0,04	-	0,04
2502012 ANCELLOTTA N.	-	-	-	-	0,03	0,23	0,26
2502013 ANSONICA B.	-	-	-	0,17	0,43	0,19	0,79
2502016 ASPRINIO BIANCO B.	-	-	-	-	0,06	-	0,06
2502018 AVARENGO N.	-	-	0,10	-	-	0,16	0,26
2502020 BARBERA BIANCA B.	-	-	-	-	0,05	0,05	0,10
2502019 BARBERA N.	0,36	0,96	0,80	1,77	2,68	6,36	12,93
2502021 BARBERA SARDA N.	-	-	0,15	-	-	0,01	0,16
2502023 BELLONE	-	-	-	-	-	0,83	0,83
2502025 BIANCAME B.	-	-	-	-	-	0,01	0,01
2502026 BIANCHETTA GENOVESE B.	-	-	-	-	-	0,03	0,03
2502028 BIANCO D'ALESSANO B.	-	-	-	0,04	0,26	0,08	0,38
2502029 BIANCOLELLA B.	-	-	-	-	-	0,05	0,05
2502032 BOMBINO BIANCO B.	-	-	-	-	0,01	-	0,01
2502034 BONAMICO N.	-	-	-	0,03	-	-	0,03
2502035 BONARDA N.	-	-	0,05	-	-	0,05	0,10
2502036 BOSCO B.	0,03	-	0,16	0,20	0,17	0,41	0,97
2502037 BOVALE GRANDE N.	0,02	-	-	-	-	-	0,02
2502040 BRACHETTO N.	-	-	-	-	0,89	-	0,89
2502042 CABERNET FRANC N.	-	0,02	-	0,12	-	-	0,14
2502043 CABERNET SAUVIGNON N.	0,01	-	-	-	-	-	0,01
2502044 CADDIU N.	-	-	-	-	-	0,02	0,02
2502048 CANAILOLO BIANCO B.	-	-	-	-	0,20	0,10	0,30
2502049 CANAILOLO NERO N.	-	-	-	-	0,09	-	0,09
2502051 CANNONAO N.	-	-	-	0,02	0,20	0,23	0,45
2502054 CARIGNANO N.	-	-	-	0,04	0,04	0,23	0,31
2502058 CATARRATTO BIANCO COMUNE B.	0,08	-	0,40	0,59	0,02	0,02	1,11
2502298 CHARDONNAY B.	0,02	-	-	0,08	-	0,01	0,11
2502062 CILIEGIOLO N.	-	-	0,23	0,22	0,05	0,06	0,56
2502064 COCCOCCIOLA B.	-	0,01	-	0,01	0,01	0,01	0,04

Tavola 2.16 - Aziende con vite e relativa superficie investita per natura della produzione, età delle viti e tipo di vitigno
(superficie in ettari) - SUPERFICIE

NATURA DELLE PRODUZIONI VITIGNI		ETÀ DELLE VITI (anni)						Totale
		Meno di 3	3 -- 6	6 -- 10	10 -- 20	20 -- 30	30 ed oltre	
2502069	CORTESE B.	-	-	-	-	0,18	0,01	0,19
2502070	CORVINA N.	-	-	-	0,03	0,50	-	0,53
2502272	COVE' B.	-	-	-	-	-	0,15	0,15
2502071	CROATINA N.	-	-	-	0,01	-	-	0,01
2502073	DOLCETTO N.	0,20	1,44	0,73	4,70	5,02	12,90	24,99
2502075	DOUX D'ENRY N.	-	-	-	-	-	0,11	0,11
2502078	ERBALUCE B.	-	-	-	-	-	0,05	0,05
2502079	FALANGHINA B.	-	-	-	-	-	0,04	0,04
2502274	FLAVIS B.	-	-	-	-	0,01	-	0,01
2502082	FOGLIA TONDA N.	-	-	-	0,09	-	-	0,09
2502317	FORSELLINA N.	-	-	-	0,05	-	0,02	0,07
2502084	FORTANA N.	-	-	0,05	-	-	-	0,05
2502088	FREISA N.	-	-	-	0,03	-	0,02	0,05
2502089	FUMIN N.	0,01	-	-	-	-	-	0,01
2502090	GAGLIOPPO N.	-	-	-	-	-	0,07	0,07
2502092	GARGANEGA B.	-	-	-	-	0,07	0,03	0,10
2502093	GIRÒ N.	-	-	-	-	-	0,08	0,08
2502098	GRECO BIANCO B.	-	-	-	0,02	-	-	0,02
2502099	GRECO NERO N.	-	-	-	0,02	0,22	2,00	2,24
2502100	GRIGNOLINO N.	-	-	-	0,07	0,02	0,02	0,11
2502110	INCROCIO TERZI N.1 N.	-	-	-	0,01	-	-	0,01
2502278	ITALICA B.	0,02	0,02	0,07	0,05	0,10	0,09	0,35
2502113	LAMBRUSCA DI ALESSANDRIA N.	-	-	0,25	-	0,06	0,47	0,78
2502121	LAMBRUSCO VIADANESE N.	-	-	-	-	-	0,21	0,21
2502123	LUMASSINA B.	0,39	0,78	2,08	7,04	9,30	53,94	73,53
2502124	MACERATINO B.	-	-	-	-	0,04	-	0,04
2502125	MAGLIOCCO CANINO N.	-	-	-	-	-	0,23	0,23
2502127	MALBECH N.	-	-	-	-	-	0,08	0,08
2502129	MALVASIA BIANCA B.	-	-	0,20	-	0,17	0,17	0,54
2502130	MALVASIA BIANCA DI BASILICATA	0,10	-	0,10	-	-	0,16	0,36
2502132	MALVASIA BIANCA LUNGA B.	-	0,02	-	0,01	-	0,21	0,24
2502128	MALVASIA N.	-	-	-	-	0,04	0,01	0,05
2502140	MALVASIA NERA DI BRINDISI N.	-	-	-	-	0,04	-	0,04
2502141	MALVASIA NERA DI LECCE N.	-	-	-	-	0,04	-	0,04
2502318	MALVASIA ROSA Rs.	-	-	-	0,02	0,03	-	0,05
2502299	MANZONI BIANCO B.	0,17	-	0,44	2,93	8,75	2,19	14,48
2502143	MARSIGLIANA NERA N.	-	-	-	-	-	0,18	0,18
2502146	MERLOT N.	0,07	-	0,08	-	-	-	0,15
2502150	MONTEPULCIANO N.	0,03	0,08	0,11	0,20	0,45	0,71	1,58
2502307	MOSCATELLO SELVATICO B.	-	0,02	-	-	-	-	0,02
2502153	MOSCATO BIANCO B.	-	-	0,04	0,07	0,12	0,21	0,44
2502155	MOSCATO NERO DI ACQUI N.	-	-	-	-	-	0,07	0,07
2502158	MÜLLER THURGAU B.	-	-	-	-	0,01	-	0,01
2502160	NEBBIOLO N.	-	-	0,02	0,02	-	-	0,04
2502168	NERO BUONO N.	-	-	-	-	0,04	0,21	0,25
2502170	NIEDDERA N.	-	-	-	0,07	0,17	0,13	0,37
2502283	NIGRA N.	-	-	-	0,04	-	0,06	0,10
2502173	NOSIOLA B.	-	-	-	0,03	0,01	-	0,04
2502180	PASCALE N.	-	-	0,05	0,10	0,01	0,17	0,33
2502182	PAVANA N.	-	-	-	0,02	-	0,05	0,07
2502183	PECORELLO N.	-	-	-	-	0,07	0,11	0,18
2502190	PIGATO B.	2,13	2,52	3,31	9,98	11,76	16,01	45,71
2502300	PIGNOLETTA B.	0,07	0,38	0,54	4,04	5,07	1,25	11,35
2502192	PINELLA B.	-	-	-	-	-	0,01	0,01
2502193	PINOT BIANCO B.	-	-	-	0,16	-	0,02	0,18
2502195	PINOT NERO N.	-	-	-	-	0,50	0,05	0,55
2502198	PORTOGHESE N.	-	0,10	-	-	-	-	0,10
2502199	PRIMITIVO N.	-	-	-	0,20	-	0,23	0,43
2502341	REGINA B.	-	0,04	-	0,07	-	0,02	0,13
2502208	RIBOLLA GIALLA B.	-	-	-	0,01	-	-	0,01
2502210	RIESLING B.	-	0,05	-	0,05	0,07	0,13	0,30
2502209	RIESLING ITALICO B.	-	-	-	-	0,20	-	0,20
2502211	ROLLO B.	0,03	0,03	-	-	0,13	0,02	0,21
2502212	RONDINELLA N.	-	0,01	-	0,02	-	-	0,03
2502213	ROSSESE N.	1,43	1,60	2,08	5,48	8,14	8,92	27,65
2502214	ROSSIGNOLA N.	-	-	-	-	0,02	0,02	0,04
2502215	ROSSOLA NERA N.	-	-	-	-	0,04	0,03	0,07
2502313	RUCHE' N.	-	-	-	-	-	0,11	0,11
2502217	SAGRANTINO N.	-	-	0,02	-	0,04	-	0,06
2502218	SANGIOVESE N.	1,72	1,71	3,39	9,83	15,01	18,34	50,00
2502219	SAN GIUSEPPE NERO N.	-	-	-	0,07	0,15	0,40	0,62
2502220	SAN LUNARDO B.	-	-	-	-	-	0,01	0,01
2502223	SCHIAVA GRIGIA N.	-	-	-	-	0,03	-	0,03

Tavola 2.16 - Aziende con vite e relativa superficie investita per natura della produzione, età delle viti e tipo di vitigno
(superficie in ettari) - **SUPERFICIE**

NATURA DELLE PRODUZIONI VITIGNI		ETÀ DELLE VITI (anni)						Totale
		Meno di 3	3 -- 6	6 -- 10	10 -- 20	20 -- 30	30 ed oltre	
2502289	SCHIAVA GROSSA N.	-	-	0,04	-	0,11	0,01	0,16
2502224	SCHIAVA N.	-	0,01	-	-	-	0,20	0,21
2502228	SGAVETTA N.	-	-	-	0,20	-	-	0,20
2502288	S. MICHELE N.	-	-	0,06	-	-	-	0,06
2502232	TEROLDEGO N.	-	-	0,03	-	-	-	0,03
2502235	TOCAI FRIULANO B.	-	0,03	0,18	0,20	0,41	0,39	1,21
2502236	TOCAI ROSSO N.	0,08	-	0,02	0,14	0,20	0,19	0,63
2502237	TORBATO B.	-	-	-	0,01	-	0,02	0,03
2502238	TRAMINER AROMATICO Rs.	-	-	-	0,08	-	0,03	0,11
2502332	TREBBIANO ABRUZZESE B.	0,01	0,08	-	0,40	0,57	0,96	2,02
2502239	TREBBIANO DI SOAVE B.	-	0,04	-	0,08	0,28	0,39	0,79
2502240	TREBBIANO GIALLO B.	0,20	0,12	0,15	1,01	1,48	2,48	5,44
2502241	TREBBIANO MODENESE B.	-	-	-	0,07	0,04	0,12	0,23
2502242	TREBBIANO ROMAGNOLO B.	-	0,14	0,33	0,63	0,56	0,86	2,52
2502243	TREBBIANO SPOLETINO B.	-	-	-	-	0,01	-	0,01
2502244	TREBBIANO TOSCANO B.	0,40	0,24	0,54	1,05	4,37	3,74	10,34
2502245	TREVISANA NERA N.	0,10	-	-	-	-	-	0,10
2502600	UVA DI ALTRO COLORE	0,29	0,26	0,38	5,49	2,76	5,41	14,59
2502599	UVA DI COLORE NERO	0,64	0,98	1,79	5,55	2,69	9,50	21,15
2502248	UVA RARA N.	0,12	-	-	0,10	0,11	0,01	0,34
2502295	VALENTINO N.	-	-	-	-	-	0,08	0,08
2502250	VELTLINER B.	-	-	-	0,05	-	-	0,05
2502251	VERDEA B.	-	-	0,01	0,23	-	0,09	0,33
2502455	VERDEA B.	-	-	-	-	-	0,03	0,03
2502252	VERDECA B.	-	-	-	-	0,05	0,05	0,10
2502253	VERDELLO B.	-	-	0,20	-	-	-	0,20
2502254	VERDICCHIO BIANCO B.	-	-	-	0,02	-	0,03	0,05
2502255	VERDISO B.	-	-	-	-	-	0,04	0,04
2502257	VERDUZZO TREVIGIANO B.	-	-	-	-	-	0,20	0,20
2502258	VERMENTINO B.	1,85	4,13	2,21	8,64	7,08	11,62	35,53
2502259	VERMENTINO NERO N.	-	0,27	-	0,28	0,74	0,37	1,66
2502262	VERNACCIA NERA N.	-	-	-	0,01	0,02	-	0,03
2503999	UVA DA TAVOLA	2,06	0,29	0,09	0,26	0,07	0,63	3,40
2503512	EMPEROR N.	0,02	-	-	-	-	-	0,02
2503579	FIORENZA B.	-	0,05	-	-	-	-	0,05
2503514	ITALIA B.	-	-	0,01	0,05	-	-	0,06
2503515	LATTUARIO NERO N.	-	-	-	0,02	-	-	0,02
2503517	MOSCATO D'AMBURGO N.	-	0,17	0,07	0,06	0,01	0,08	0,39
2503452	REGINA B.	0,02	-	-	0,10	-	-	0,12
2503527	REGINA B.	-	-	0,01	-	-	-	0,01
2503500	UVA DI ALTRO COLORE	2,01	0,01	-	0,02	0,04	0,30	2,38
2503499	UVA DI COLORE NERO	0,01	0,01	-	0,01	0,02	0,25	0,30
2503575	VICTORIA B.	-	0,05	-	-	-	-	0,05

Tavola 2.17 - Aziende con arboricoltura da legno e/o boschi e relativa superficie per classe di superficie totale e zona altimetrica (superficie in ettari) - TOTALE

CULTURE BOSCHIVE	CLASSI DI SUPERFICIE TOTALE								Totale
	Meno di 1	1 -- 2	2 -- 5	5 -- 10	10 -- 20	20 -- 50	50 -- 100	100 ed oltre	
AZIENDE									
CULTURE BOSCHIVE									
ARBORICOLTURA DA LEGNO	1	14	31	30	30	8	2	2	118
Pioppeti	1	6	8	7	12	4	1	-	39
Altra arboricoltura da legno	-	9	25	24	20	5	1	2	86
BOSCHI	1.467	1.621	2.768	1.672	872	346	64	53	8.863
Fustaie	298	301	488	313	183	80	24	25	1.712
<i>Conifere</i>	85	62	117	68	50	15	4	8	409
<i>Latifoglie</i>	56	47	96	85	51	30	8	9	382
<i>Miste di conifere e latifoglie</i>	167	203	318	204	122	47	19	14	1.094
Cedui	1.057	1.262	2.383	1.520	825	327	57	50	7.481
<i>Semplici</i>	665	729	1.419	870	507	211	43	40	4.484
<i>Composti</i>	410	577	1.118	800	428	172	27	25	3.557
Macchia mediterranea	195	199	246	113	39	8	1	7	808
ALTRE SUPERFICI FORESTALI									
SUPERFICI BOSCADE A TURNO BREVE	-	3	5	3	2	1	-	1	15
Alberi di Natale	-	1	2	2	1	1	-	-	7
Produzione di energia	-	-	2	-	-	-	-	-	2
Produzione per l'industria	-	2	1	1	1	-	-	1	6
SUPERFICIE INVESTITA									
CULTURE BOSCHIVE									
ARBORICOLTURA DA LEGNO	0,21	3,26	19,51	26,83	40,19	22,42	8,87	2,57	123,86
Pioppeti	0,21	0,86	4,17	1,40	10,68	10,14	0,18	-	27,64
Altra arboricoltura da legno	-	2,40	15,34	25,43	29,51	12,28	8,69	2,57	96,22
BOSCHI	472,95	1.339,04	5.593,41	7.693,12	8.153,70	7.367,70	3.010,78	17.140,80	50.771,50
Fustaie	100,20	234,73	769,90	958,18	879,86	809,22	524,21	1.624,45	5.900,75
<i>Conifere</i>	28,10	47,62	134,13	160,92	155,60	39,28	50,57	377,76	993,98
<i>Latifoglie</i>	11,65	29,04	98,61	152,03	136,15	229,86	30,72	402,14	1.090,20
<i>Miste di conifere e latifoglie</i>	60,45	158,07	537,16	645,23	588,11	540,08	442,92	844,55	3.816,57
Cedui	325,97	994,08	4.557,61	6.491,37	7.142,39	6.529,90	2.484,57	15.192,68	43.718,57
<i>Semplici</i>	204,89	578,12	2.675,21	3.560,65	4.188,48	3.976,61	1.675,60	11.232,93	28.092,49
<i>Composti</i>	121,08	415,96	1.882,40	2.930,72	2.953,91	2.553,29	808,97	3.959,75	15.626,08
Macchia mediterranea	46,78	110,23	265,90	243,57	131,45	28,58	2,00	323,67	1.152,18
ALTRE SUPERFICI FORESTALI									
SUPERFICI BOSCADE A TURNO BREVE	-	0,67	2,91	8,08	1,61	0,30	-	2,00	15,57
Alberi di Natale	-	0,27	0,18	1,22	0,06	0,30	-	-	2,03
Produzione di energia	-	-	1,15	-	-	-	-	-	1,15
Produzione per l'industria	-	0,40	1,58	6,86	1,55	-	-	2,00	12,39

Tavola 2.17 segue - Aziende con arboricoltura da legno e/o boschi e relativa superficie per classe di superficie totale e zona altimetrica (superficie in ettari) - MONTAGNA

CULTURE BOSCHIVE	CLASSI DI SUPERFICIE TOTALE								Totale
	Meno di 1	1 -- 2	2 -- 5	5 -- 10	10 -- 20	20 -- 50	50 -- 100	100 ed oltre	
AZIENDE									
CULTURE BOSCHIVE									
ARBORICOLTURA DA LEGNO	1	14	29	30	30	8	2	2	116
Pioppeti	1	6	7	7	12	4	1	-	38
Altra arboricoltura da legno	-	9	24	24	20	5	1	2	85
BOSCHI	657	740	1.542	1.109	695	299	53	37	5.132
Fustaie	104	106	208	182	142	69	19	18	848
<i>Conifere</i>	33	23	50	39	32	9	4	7	197
<i>Latifoglie</i>	19	21	45	48	40	27	8	7	215
<i>Miste di conifere e latifoglie</i>	57	67	128	110	93	38	14	9	516
Cedui	552	653	1.437	1.031	660	285	49	36	4.703
<i>Semplici</i>	413	481	1.033	674	432	191	40	30	3.294
<i>Composti</i>	151	201	503	464	316	143	21	18	1.817
Macchia mediterranea	32	20	38	21	12	2	-	2	127
ALTRE SUPERFICI FORESTALI									
SUPERFICI BOSCADE A TURNO BREVE	-	3	3	2	2	1	-	1	12
Alberi di Natale	-	1	2	1	1	1	-	-	6
Produzione di energia	-	-	-	-	-	-	-	-	-
Produzione per l'industria	-	2	1	1	1	-	-	1	6
SUPERFICIE INVESTITA									
CULTURE BOSCHIVE									
ARBORICOLTURA DA LEGNO	0,21	3,26	18,61	26,83	40,19	22,42	8,87	2,57	122,96
Pioppeti	0,21	0,86	3,44	1,40	10,68	10,14	0,18	-	26,91
Altra arboricoltura da legno	-	2,40	15,17	25,43	29,51	12,28	8,69	2,57	96,05
BOSCHI	230,89	659,32	3.393,96	5.264,79	6.440,11	6.353,11	2.563,94	13.584,10	38.490,22
Fustaie	34,00	78,97	281,20	527,36	615,82	616,10	446,08	967,06	3.566,59
<i>Conifere</i>	9,76	14,41	50,61	96,23	87,85	12,91	50,57	308,99	631,33
<i>Latifoglie</i>	3,57	14,29	57,01	96,68	110,99	220,84	30,72	322,94	857,04
<i>Miste di conifere e latifoglie</i>	20,67	50,27	173,58	334,45	416,98	382,35	364,79	335,13	2.078,22
Cedui	191,40	571,94	3.088,00	4.717,02	5.800,98	5.729,82	2.117,86	12.609,88	34.826,90
<i>Semplici</i>	139,22	406,31	2.126,96	2.896,86	3.599,41	3.700,90	1.536,07	9.293,09	23.698,82
<i>Composti</i>	52,18	165,63	961,04	1.820,16	2.201,57	2.028,92	581,79	3.316,79	11.128,08
Macchia mediterranea	5,49	8,41	24,76	20,41	23,31	7,19	-	7,16	96,73
ALTRE SUPERFICI FORESTALI									
SUPERFICI BOSCADE A TURNO BREVE	-	0,67	1,76	7,79	1,61	0,30	-	2,00	14,13
Alberi di Natale	-	0,27	0,18	0,93	0,06	0,30	-	-	1,74
Produzione di energia	-	-	-	-	-	-	-	-	-
Produzione per l'industria	-	0,40	1,58	6,86	1,55	-	-	2,00	12,39

Tavola 2.17 segue - Aziende con arboricoltura da legno e/o boschi e relativa superficie per classe di superficie totale e zona altimetrica (superficie in ettari) - COLLINA

COLTURE BOSCHIVE	CLASSI DI SUPERFICIE TOTALE								Totale
	Meno di 1	1 -- 2	2 -- 5	5 -- 10	10 -- 20	20 -- 50	50 -- 100	100 ed oltre	
AZIENDE									
COLTURE BOSCHIVE									
ARBORICOLTURA DA LEGNO	-	-	2	-	-	-	-	-	2
Pioppeti	-	-	1	-	-	-	-	-	1
Altra arboricoltura da legno	-	-	1	-	-	-	-	-	1
BOSCHI	810	881	1.226	563	177	47	11	16	3.731
Fustaie	194	195	280	131	41	11	5	7	864
<i>Conifere</i>	52	39	67	29	18	6	-	1	212
<i>Latifoglie</i>	37	26	51	37	11	3	-	2	167
<i>Miste di conifere e latifoglie</i>	110	136	190	94	29	9	5	5	578
Cedui	505	609	946	489	165	42	8	14	2.778
<i>Semplici</i>	252	248	386	196	75	20	3	10	1.190
<i>Composti</i>	259	376	615	336	112	29	6	7	1.740
Macchia mediterranea	163	179	208	92	27	6	1	5	681
ALTRE SUPERFICI FORESTALI									
SUPERFICI BOSCADE A TURNO BREVE	-	-	2	1	-	-	-	-	3
Alberi di Natale	-	-	-	1	-	-	-	-	1
Produzione di energia	-	-	2	-	-	-	-	-	2
Produzione per l'industria	-	-	-	-	-	-	-	-	-
SUPERFICIE INVESTITA									
COLTURE BOSCHIVE									
ARBORICOLTURA DA LEGNO	-	-	0,90	-	-	-	-	-	0,90
Pioppeti	-	-	0,73	-	-	-	-	-	0,73
Altra arboricoltura da legno	-	-	0,17	-	-	-	-	-	0,17
BOSCHI	242,06	679,72	2.199,45	2.428,33	1.713,59	1.014,59	446,84	3.556,70	12.281,28
Fustaie	66,20	155,76	488,70	430,82	264,04	193,12	78,13	657,39	2.334,16
<i>Conifere</i>	18,34	33,21	83,52	64,69	67,75	26,37	-	68,77	362,65
<i>Latifoglie</i>	8,08	14,75	41,60	55,35	25,16	9,02	-	79,20	233,16
<i>Miste di conifere e latifoglie</i>	39,78	107,80	363,58	310,78	171,13	157,73	78,13	509,42	1.738,35
Cedui	134,57	422,14	1.469,61	1.774,35	1.341,41	800,08	366,71	2.582,80	8.891,67
<i>Semplici</i>	65,67	171,81	548,25	663,79	589,07	275,71	139,53	1.939,84	4.393,67
<i>Composti</i>	68,90	250,33	921,36	1.110,56	752,34	524,37	227,18	642,96	4.498,00
Macchia mediterranea	41,29	101,82	241,14	223,16	108,14	21,39	2,00	316,51	1.055,45
ALTRE SUPERFICI FORESTALI									
SUPERFICI BOSCADE A TURNO BREVE	-	-	1,15	0,29	-	-	-	-	1,44
Alberi di Natale	-	-	-	0,29	-	-	-	-	0,29
Produzione di energia	-	-	1,15	-	-	-	-	-	1,15
Produzione per l'industria	-	-	-	-	-	-	-	-	-

Tavola 2.18 - Aziende che attuano la gestione dei boschi per tipo di intervento e forma giuridica

FORME GIURIDICHE	Totale aziende con interventi boschivi	TIPI DI INTERVENTO						Altri interventi
		MANUTENZIONE E/O RIPULITURA				Taglio periodico	Migliora- mento	
		Strade	Fasce parafuoco	Sottobosco	Altro			
INTERVENTO DI MANODOPERA AZIENDALE								
FORME GIURIDICHE								
Azienda individuale	4.996	747	250	1.554	51	3.801	62	237
Comunanza o affittanza collettiva	22	8	9	9	-	14	-	3
Società di persone e di capitali	10	1	2	2	-	6	-	1
<i>Semplice</i>	7	-	-	1	-	5	-	1
<i>In nome collettivo</i>	-	-	-	-	-	-	-	-
<i>A responsabilità limitata</i>	2	1	2	1	-	-	-	-
<i>In accomandita semplice</i>	-	-	-	-	-	-	-	-
<i>In accomandita per azioni</i>	-	-	-	-	-	-	-	-
<i>Per azioni</i>	1	-	-	-	-	1	-	-
<i>Altro tipo</i>	-	-	-	-	-	-	-	-
Società cooperativa	2	-	-	-	-	2	-	-
Associazione di produttori	-	-	-	-	-	-	-	-
Ente pubblico	16	6	2	3	-	10	1	1
<i>Stato</i>	-	-	-	-	-	-	-	-
<i>Regione</i>	-	-	-	-	-	-	-	-
<i>Provincia</i>	-	-	-	-	-	-	-	-
<i>Comune</i>	9	6	2	1	-	4	1	1
<i>Comunità Montana</i>	-	-	-	-	-	-	-	-
<i>Altro</i>	7	-	-	2	-	6	-	-
Altra forma giuridica	3	2	1	2	-	2	-	-
<i>Consorzio</i>	-	-	-	-	-	-	-	-
<i>Altro tipo forma giuridica</i>	3	2	1	2	-	2	-	-
TOTALE	5.049	764	264	1.570	51	3.835	63	242
INTERVENTO DI IMPRESA ESTERNA								
FORME GIURIDICHE								
Azienda individuale	321	55	11	39	2	255	2	7
Comunanza o affittanza collettiva	-	-	-	-	-	-	-	-
Società di persone e di capitali	1	-	-	-	-	-	1	-
<i>Semplice</i>	-	-	-	-	-	-	-	-
<i>In nome collettivo</i>	-	-	-	-	-	-	-	-
<i>A responsabilità limitata</i>	-	-	-	-	-	-	-	-
<i>In accomandita semplice</i>	-	-	-	-	-	-	-	-
<i>In accomandita per azioni</i>	-	-	-	-	-	-	-	-
<i>Per azioni</i>	1	-	-	-	-	-	1	-
<i>Altro tipo</i>	-	-	-	-	-	-	-	-
Società cooperativa	-	-	-	-	-	-	-	-
Associazione di produttori	-	-	-	-	-	-	-	-
Ente pubblico	28	9	3	6	-	21	7	-
<i>Stato</i>	-	-	-	-	-	-	-	-
<i>Regione</i>	-	-	-	-	-	-	-	-
<i>Provincia</i>	1	-	-	-	-	1	-	-
<i>Comune</i>	16	8	3	1	-	10	6	-
<i>Comunità Montana</i>	-	-	-	-	-	-	-	-
<i>Altro</i>	11	1	-	5	-	10	1	-
Altra forma giuridica	2	-	-	-	-	2	-	-
<i>Consorzio</i>	-	-	-	-	-	-	-	-
<i>Altro tipo forma giuridica</i>	2	-	-	-	-	2	-	-
TOTALE	352	64	14	45	2	278	10	7

Tavola 2.19 - Aziende che attuano la gestione dei boschi per tipo di intervento, classe di superficie totale, forma di conduzione e zona altimetrica

CLASSI DI SUPERFICIE TOTALE FORME DI CONDUZIONE ZONE ALTIMETRICHE	Totale aziende con interventi boschivi	TIPI DI INTERVENTO						
		MANUTENZIONE E/O RIPULITURA				Taglio periodico	Migliora- mento	Altri interventi
		Strade	Fasce parafuoco	Sottobosco	Altro			
INTERVENTO DI MANODOPERA AZIENDALE								
CLASSI DI SUPERFICIE TOTALE (in ettari)								
Meno di 1 ettaro	607	51	36	253	11	408	8	17
1 -- 2	833	113	48	268	9	595	11	43
2 -- 3	683	90	31	226	3	507	6	37
3 -- 5	909	138	41	281	9	688	10	55
5 -- 10	1.069	175	60	277	10	840	8	72
10 -- 20	637	121	32	161	6	539	11	16
20 -- 30	162	29	2	45	1	144	3	1
30 -- 50	92	25	6	39	2	71	4	-
50 -- 100	37	10	4	16	-	30	2	-
100 ed oltre	20	12	4	4	-	13	-	1
TOTALE	5.049	764	264	1.570	51	3.835	63	242
FORME DI CONDUZIONE								
Conduzione diretta del coltivatore	5.011	753	258	1.561	51	3.807	61	241
Con solo manodopera familiare	4.935	743	253	1.541	50	3.756	60	231
Con manodopera familiare prevalente	61	6	3	15	1	42	1	8
Con manodopera extrafamiliare prevalente	15	4	2	5	-	9	-	2
Conduzione con salariati	33	10	6	8	-	23	2	1
Conduzione a colonia parziaria appoderata	2	-	-	-	-	2	-	-
Altra forma di conduzione	3	1	-	1	-	3	-	-
TOTALE	5.049	764	264	1.570	51	3.835	63	242
ZONE ALTIMETRICHE								
Montagna	3.274	530	110	1.166	28	2.660	38	11
Collina	1.775	234	154	808	23	1.175	25	231
Pianura	-	-	-	-	-	-	-	-
TOTALE	5.049	764	264	1.570	51	3.835	63	242
INTERVENTO DI IMPRESA ESTERNA								
CLASSI DI SUPERFICIE TOTALE (in ettari)								
Meno di 1 ettaro	35	2	-	6	-	31	-	-
1 -- 2	40	4	-	5	1	32	1	1
2 -- 3	42	2	2	8	-	32	-	3
3 -- 5	62	6	4	7	-	53	-	1
5 -- 10	69	12	3	7	-	57	-	2
10 -- 20	45	19	1	4	-	30	-	-
20 -- 30	8	1	-	-	-	7	-	-
30 -- 50	12	3	1	1	1	7	2	-
50 -- 100	10	1	-	3	-	8	-	-
100 ed oltre	29	14	3	4	-	21	7	-
TOTALE	352	64	14	45	2	278	10	7
FORME DI CONDUZIONE								
Conduzione diretta del coltivatore	313	52	11	36	2	250	2	6
Con solo manodopera familiare	301	48	11	31	2	241	2	6
Con manodopera familiare prevalente	3	-	-	1	-	3	-	-
Con manodopera extrafamiliare prevalente	9	4	-	4	-	6	-	-
Conduzione con salariati	31	12	3	4	-	20	8	1
Conduzione a colonia parziaria appoderata	-	-	-	-	-	-	-	-
Altra forma di conduzione	8	-	-	5	-	8	-	-
TOTALE	352	64	14	45	2	278	10	7
ZONE ALTIMETRICHE								
Montagna	295	54	5	34	1	244	6	3
Collina	57	10	9	11	1	34	4	4
Pianura	-	-	-	-	-	-	-	-
TOTALE	352	64	14	45	2	278	10	7

Tavola 2.20 - Aziende con superficie irrigabile per classe di superficie irrigabile, classe di superficie totale, classe di superficie agricola utilizzata (SAU) e zona altimetrica (superficie in ettari)

CLASSI DI SUPERFICIE TOTALE		CLASSI DI SUPERFICIE IRRIGABILE								Totale
CLASSI DI SAU ZONE ALTIMETRICHE	Meno di 1	1 -- 2	2 -- 5	5 -- 10	10 -- 20	20 -- 50	50--100	100 ed oltre		
AZIENDE										
CLASSI DI SUPERFICIE TOTALE										
Meno di 1 ettaro	3.555	-	-	-	-	-	-	-	3.555	
1 -- 2	1.488	309	-	-	-	-	-	-	1.797	
2 -- 3	854	110	49	-	-	-	-	-	1.013	
3 -- 5	977	101	64	-	-	-	-	-	1.142	
5 -- 10	961	97	50	7	-	-	-	-	1.115	
10 -- 20	423	34	25	7	2	-	-	-	491	
20 -- 30	97	8	4	3	3	1	-	-	116	
30 -- 50	49	5	1	3	-	-	-	-	58	
50 -- 100	15	1	4	1	-	1	-	-	22	
100 ed oltre	8	1	2	1	1	-	-	-	13	
TOTALE	8.427	666	199	22	6	2	-	-	9.322	
CLASSI DI SAU										
Meno di 1 ettaro	6.678	-	-	-	-	-	-	-	6.678	
1 -- 2	1.012	561	-	-	-	-	-	-	1.573	
2 -- 3	316	62	119	-	-	-	-	-	497	
3 -- 5	241	33	62	-	-	-	-	-	336	
5 -- 10	134	5	12	17	-	-	-	-	168	
10 -- 20	36	3	1	3	5	-	-	-	48	
20 -- 30	4	-	4	-	1	1	-	-	10	
30 -- 50	4	-	-	1	-	1	-	-	6	
50 -- 100	1	1	-	1	-	-	-	-	3	
100 ed oltre	1	1	1	-	-	-	-	-	3	
TOTALE	8.427	666	199	22	6	2	-	-	9.322	
ZONE ALTIMETRICHE										
Montagna	2.792	107	35	8	1	-	-	-	2.943	
Collina	5.635	559	164	14	5	2	-	-	6.379	
Pianura	-	-	-	-	-	-	-	-	-	
TOTALE	8.427	666	199	22	6	2	-	-	9.322	
SUPERFICIE IRRIGABILE										
CLASSI DI SUPERFICIE TOTALE										
Meno di 1 ettaro	887,73	-	-	-	-	-	-	-	887,73	
1 -- 2	418,84	395,78	-	-	-	-	-	-	814,62	
2 -- 3	193,38	150,16	109,28	-	-	-	-	-	452,82	
3 -- 5	215,90	137,03	185,50	-	-	-	-	-	538,43	
5 -- 10	212,89	129,52	140,77	43,79	-	-	-	-	526,97	
10 -- 20	81,14	46,59	64,71	47,83	21,02	-	-	-	261,29	
20 -- 30	15,68	10,76	13,09	16,13	50,64	21,30	-	-	127,60	
30 -- 50	9,97	6,21	2,00	18,56	-	-	-	-	36,74	
50 -- 100	3,88	1,00	13,04	8,24	-	25,13	-	-	51,29	
100 ed oltre	2,20	1,00	4,70	7,81	11,30	-	-	-	27,01	
TOTALE	2.041,61	878,05	533,09	142,36	82,96	46,43	-	-	3.724,50	
CLASSI DI SAU										
Meno di 1 ettaro	1.611,68	-	-	-	-	-	-	-	1.611,68	
1 -- 2	274,62	735,99	-	-	-	-	-	-	1.010,61	
2 -- 3	72,24	81,63	273,04	-	-	-	-	-	426,91	
3 -- 5	51,39	47,32	211,79	-	-	-	-	-	310,50	
5 -- 10	20,43	7,39	30,52	106,75	-	-	-	-	165,09	
10 -- 20	6,99	3,72	2,00	19,56	66,39	-	-	-	98,66	
20 -- 30	1,09	-	13,04	-	16,57	21,30	-	-	52,00	
30 -- 50	1,56	-	-	7,81	-	25,13	-	-	34,50	
50 -- 100	0,81	1,00	-	8,24	-	-	-	-	10,05	
100 ed oltre	0,80	1,00	2,70	-	-	-	-	-	4,50	
TOTALE	2.041,61	878,05	533,09	142,36	82,96	46,43	-	-	3.724,50	
ZONE ALTIMETRICHE										
Montagna	443,51	137,98	89,59	51,74	11,30	-	-	-	734,12	
Collina	1.598,10	740,07	443,50	90,62	71,66	46,43	-	-	2.990,38	
Pianura	-	-	-	-	-	-	-	-	-	
TOTALE	2.041,61	878,05	533,09	142,36	82,96	46,43	-	-	3.724,50	

Tavola 2.21 - Aziende che praticano l'irrigazione e relativa superficie irrigata per classe di superficie irrigata, classe di superficie totale, classe di superficie agricola utilizzata (SAU) e zona altimetrica (superficie in ettari)

CLASSI DI SUPERFICIE TOTALE CLASSI DI SAU ZONE ALTIMETRICHE	CLASSI DI SUPERFICIE IRRIGATA								Totale
	Meno di 1	1 -- 2	2 -- 5	5 -- 10	10 -- 20	20 -- 50	50 -- 100	100 ed oltre	
AZIENDE									
CLASSI DI SUPERFICIE TOTALE									
Meno di 1 ettaro	2.744	-	-	-	-	-	-	-	2.744
1 -- 2	1.215	203	-	-	-	-	-	-	1.418
2 -- 3	715	76	29	-	-	-	-	-	820
3 -- 5	785	70	39	-	-	-	-	-	894
5 -- 10	822	41	25	6	-	-	-	-	894
10 -- 20	387	17	13	3	1	-	-	-	421
20 -- 30	90	4	2	-	2	1	-	-	99
30 -- 50	45	3	-	2	-	-	-	-	50
50 -- 100	14	1	3	-	-	-	-	-	18
100 ed oltre	3	1	1	1	-	-	-	-	6
TOTALE	6.820	416	112	12	3	1	-	-	7.364
CLASSI DI SAU									
Meno di 1 ettaro	5.017	-	-	-	-	-	-	-	5.017
1 -- 2	1.066	321	-	-	-	-	-	-	1.387
2 -- 3	332	57	56	-	-	-	-	-	445
3 -- 5	233	26	42	-	-	-	-	-	301
5 -- 10	125	9	9	9	-	-	-	-	152
10 -- 20	36	1	-	2	3	-	-	-	42
20 -- 30	4	-	4	-	-	1	-	-	9
30 -- 50	5	-	-	1	-	-	-	-	6
50 -- 100	2	1	-	-	-	-	-	-	3
100 ed oltre	-	1	1	-	-	-	-	-	2
TOTALE	6.820	416	112	12	3	1	-	-	7.364
ZONE ALTIMETRICHE									
Montagna	2.134	40	11	3	-	-	-	-	2.188
Collina	4.686	376	101	9	3	1	-	-	5.176
Pianura	-	-	-	-	-	-	-	-	-
TOTALE	6.820	416	112	12	3	1	-	-	7.364
SUPERFICIE IRRIGATA									
CLASSI DI SUPERFICIE TOTALE									
Meno di 1 ettaro	617,07	-	-	-	-	-	-	-	617,07
1 -- 2	326,21	260,11	-	-	-	-	-	-	586,32
2 -- 3	142,54	107,01	65,41	-	-	-	-	-	314,96
3 -- 5	151,76	96,67	112,72	-	-	-	-	-	361,15
5 -- 10	151,23	55,85	75,10	35,91	-	-	-	-	318,09
10 -- 20	65,15	23,69	36,72	19,24	10,70	-	-	-	155,50
20 -- 30	12,97	6,00	8,85	-	33,69	21,30	-	-	82,81
30 -- 50	6,20	5,05	-	13,56	-	-	-	-	24,81
50 -- 100	2,50	1,00	11,04	-	-	-	-	-	14,54
100 ed oltre	0,87	1,00	2,70	7,81	-	-	-	-	12,38
TOTALE	1.476,50	556,38	312,54	76,52	44,39	21,30	-	-	2.487,63
CLASSI DI SAU									
Meno di 1 ettaro	1.036,18	-	-	-	-	-	-	-	1.036,18
1 -- 2	290,08	419,04	-	-	-	-	-	-	709,12
2 -- 3	82,11	81,37	126,83	-	-	-	-	-	290,31
3 -- 5	44,45	38,17	139,61	-	-	-	-	-	222,23
5 -- 10	15,85	14,74	28,31	56,15	-	-	-	-	115,05
10 -- 20	4,51	1,06	-	12,56	44,39	-	-	-	62,52
20 -- 30	0,51	-	15,09	-	-	21,30	-	-	36,90
30 -- 50	1,51	-	-	7,81	-	-	-	-	9,32
50 -- 100	1,30	1,00	-	-	-	-	-	-	2,30
100 ed oltre	-	1,00	2,70	-	-	-	-	-	3,70
TOTALE	1.476,50	556,38	312,54	76,52	44,39	21,30	-	-	2.487,63
ZONE ALTIMETRICHE									
Montagna	245,10	53,07	33,21	20,37	-	-	-	-	351,75
Collina	1.231,40	503,31	279,33	56,15	44,39	21,30	-	-	2.135,88
Pianura	-	-	-	-	-	-	-	-	-
TOTALE	1.476,50	556,38	312,54	76,52	44,39	21,30	-	-	2.487,63

Tavola 2.22 - Aziende per principali coltivazioni irrigate e relativa superficie irrigata per classe di superficie agricola utilizzata (SAU), classe di superficie irrigata e zona altimetrica (superficie in ettari)

CLASSI DI SAU CLASSI DI SUPERFICIE IRRIGATA ZONE ALTIMETRICHE	COLTIVAZIONI IRRIGATE											
	Frumento	Granoturco da granella	Patata	Barbabie- tola da zucchero	Girasole	Soia	Ortive	Foraggiere avvicen- date	Vite	Agrumi	Fruttiferi	Altre coltivazioni
AZIENDE												
CLASSI DI SAU												
Meno di 1 ettaro	2	12	431	2	-	-	1.349	44	830	241	1.281	3.186
1 -- 2	3	11	177	1	1	-	472	17	200	52	389	968
2 -- 3	-	9	75	1	-	1	136	7	65	18	106	332
3 -- 5	1	3	54	-	-	-	85	10	35	7	58	224
5 -- 10	1	4	21	-	-	-	17	5	7	5	12	133
10 -- 20	-	1	5	-	-	-	7	3	1	1	4	37
20 -- 30	1	1	3	-	-	-	3	-	1	-	1	7
30 -- 50	-	-	1	-	-	-	2	2	-	1	2	3
50 -- 100	-	-	-	-	-	-	1	-	-	-	1	1
100 ed oltre	-	1	-	-	-	-	-	1	-	-	-	1
TOTALE	8	42	767	4	1	1	2.072	89	1.139	325	1.854	4.892
CLASSI DI SUPERFICIE IRRIGATA												
Meno di 1 ettaro	6	38	763	4	1	1	1.959	73	1.119	325	1.825	4.663
1 -- 2	-	4	3	-	-	-	92	8	8	-	24	175
2 -- 5	2	-	1	-	-	-	19	6	10	-	5	45
5 -- 10	-	-	-	-	-	-	-	2	1	-	-	8
10 -- 20	-	-	-	-	-	-	2	-	1	-	-	1
20 -- 50	-	-	-	-	-	-	-	-	-	-	-	-
TOTALE	8	42	767	4	1	1	2.072	89	1.139	325	1.854	4.892
ZONE ALTIMETRICHE												
Montagna	8	38	385	1	1	1	276	75	85	35	338	1.789
Collina	-	4	382	3	-	-	1.796	14	1.054	290	1.516	3.103
Pianura	-	-	-	-	-	-	-	-	-	-	-	-
TOTALE	8	42	767	4	1	1	2.072	89	1.139	325	1.854	4.892
SUPERFICIE IRRIGATA												
CLASSI DI SAU												
Meno di 1 ettaro	0,67	1,15	23,00	0,13	-	-	259,76	5,82	74,77	12,97	132,52	525,39
1 -- 2	0,65	2,50	17,47	0,04	0,12	-	193,32	9,51	40,79	4,96	94,89	344,87
2 -- 3	-	3,01	11,98	0,05	-	0,10	82,93	4,71	24,23	2,07	38,60	122,63
3 -- 5	2,10	1,06	9,28	-	-	-	50,10	8,88	20,63	0,81	25,29	104,08
5 -- 10	0,20	2,35	7,09	-	-	-	9,75	7,52	12,08	0,97	8,35	66,74
10 -- 20	-	0,04	0,97	-	-	-	17,09	7,90	14,01	0,20	0,64	21,67
20 -- 30	3,00	1,00	4,30	-	-	-	14,72	-	4,62	-	3,95	5,31
30 -- 50	-	-	0,10	-	-	-	0,07	7,91	-	0,20	0,70	0,34
50 -- 100	-	-	-	-	-	-	1,00	-	-	-	0,49	0,81
100 ed oltre	-	0,40	-	-	-	-	-	2,70	-	-	-	0,60
TOTALE	6,62	11,51	74,19	0,22	0,12	0,10	628,74	54,95	191,13	22,18	305,43	1.192,44
CLASSI DI SUPERFICIE IRRIGATA												
Meno di 1 ettaro	1,52	6,15	66,50	0,22	0,12	0,10	430,38	14,46	135,09	22,18	259,89	779,83
1 -- 2	-	5,36	3,74	-	-	-	119,56	10,96	9,96	-	30,53	230,87
2 -- 5	5,10	-	3,95	-	-	-	48,46	16,16	26,77	-	15,01	124,40
5 -- 10	-	-	-	-	-	-	-	13,37	5,30	-	-	46,64
10 -- 20	-	-	-	-	-	-	30,34	-	14,01	-	-	10,70
20 -- 50	-	-	-	-	-	-	-	-	-	-	-	-
TOTALE	6,62	11,51	74,19	0,22	0,12	0,10	628,74	54,95	191,13	22,18	305,43	1.192,44
ZONE ALTIMETRICHE												
Montagna	6,62	11,27	46,00	0,10	0,12	0,10	30,60	48,83	8,18	1,30	51,10	147,53
Collina	-	0,24	28,19	0,12	-	-	598,14	6,12	182,95	20,88	254,33	1.044,91
Pianura	-	-	-	-	-	-	-	-	-	-	-	-
TOTALE	6,62	11,51	74,19	0,22	0,12	0,10	628,74	54,95	191,13	22,18	305,43	1.192,44

Tavola 2.23 - Aziende che praticano l'irrigazione per tipo di approvvigionamento dell'acqua irrigua, classe di superficie totale e classe di superficie agricola utilizzata (SAU)

CLASSI DI SUPERFICIE TOTALE CLASSI DI SAU	TIPI DI APPROVVIGIONAMENTO							GESTIONE DELL'ACQUA IRRIGUA			
	Totale	Da corsi d'acqua superficiali	Da laghi naturali e laghetti artificiali	Da acquedotto	Da acque sotterranee	Diretto da impianto di depurazione	Raccolta acque pluviali	Autonoma	Da consorzi di irrigazione e di bonifica	Da altre aziende agricole	In altra forma
CLASSI DI SUPERFICIE TOTALE (in ettari)											
Meno di 1 ettaro	2.744	428	18	1.179	1.212	1	315	1.446	470	41	854
1 -- 2	1.418	330	15	513	636	1	177	723	325	17	398
2 -- 3	820	226	10	282	324	1	130	415	194	6	242
3 -- 5	894	263	8	348	304	-	147	405	244	12	267
5 -- 10	894	272	33	279	320	1	137	439	221	8	268
10 -- 20	421	144	5	107	150	-	88	255	64	6	107
20 -- 30	99	27	1	33	36	-	21	57	16	-	29
30 -- 50	50	17	-	14	15	-	13	26	7	-	17
50 -- 100	18	7	1	6	4	-	1	10	3	-	5
100 ed oltre	6	4	-	1	2	-	-	5	-	-	1
TOTALE	7.364	1.718	91	2.762	3.003	4	1.029	3.781	1.544	90	2.188
CLASSI DI SAU (in ettari)											
Meno di 1 ettaro	5.017	1.159	50	1.974	1.977	1	632	2.463	1.081	68	1.547
1 -- 2	1.387	311	24	488	625	2	205	749	298	17	380
2 -- 3	445	119	7	165	175	1	81	260	95	1	109
3 -- 5	301	72	7	88	135	-	52	173	49	2	90
5 -- 10	152	39	2	27	73	-	41	98	13	1	44
10 -- 20	42	12	-	11	12	-	14	28	4	1	11
20 -- 30	9	1	1	5	2	-	2	4	2	-	4
30 -- 50	6	1	-	3	2	-	2	4	1	-	1
50 -- 100	3	2	-	1	1	-	-	-	1	-	2
100 ed oltre	2	2	-	-	1	-	-	2	-	-	-
TOTALE	7.364	1.718	91	2.762	3.003	4	1.029	3.781	1.544	90	2.188

Tavola 2.24 - Aziende che praticano l'irrigazione per tipo di approvvigionamento dell'acqua irrigua, forma di conduzione e zona altimetrica

FORME DI CONDUZIONE ZONE ALTIMETRICHE	TIPI DI APPROVVIGIONAMENTO							GESTIONE DELL'ACQUA IRRIGUA			
	Totale	Da corsi d'acqua superficiali	Da laghi naturali e laghetti artificiali	Da acquedotto	Da acque sotter- ranee	Diretto da impianto di depu- razione	Raccolta acque pluviali	Autonoma	Da consorzi di irrigazione e di bonifica	Da altre aziende agricole	In altra forma
FORME DI CONDUZIONE											
Conduzione diretta del coltivatore	7.303	1.711	91	2.742	2.961	4	1.026	3.733	1.537	90	2.180
<i>Con solo manodopera familiare</i>	6.952	1.672	89	2.627	2.701	3	1.009	3.500	1.464	83	2.114
<i>Con manodopera familiare prevalente</i>	290	32	2	92	216	1	15	197	61	6	48
<i>Con manodopera extrafamiliare prevalente</i>	61	7	-	23	44	-	2	36	12	1	18
Conduzione con salariati	53	4	-	15	42	-	3	44	7	-	4
Conduzione a colonia parziaria appoderata	6	2	-	4	-	-	-	4	-	-	2
Altra forma di conduzione	2	1	-	1	-	-	-	-	-	-	2
TOTALE	7.364	1.718	91	2.762	3.003	4	1.029	3.781	1.544	90	2.188
ZONE ALTIMETRICHE											
Montagna	2.188	792	27	550	630	1	491	1.061	338	15	804
Collina	5.176	926	64	2.212	2.373	3	538	2.720	1.206	75	1.384
Pianura	-	-	-	-	-	-	-	-	-	-	-
TOTALE	7.364	1.718	91	2.762	3.003	4	1.029	3.781	1.544	90	2.188

**Tavola 2.25 - Aziende per sistema di irrigazione e relativa superficie irrigata per classe di superficie agricola utilizzata (SAU),
classe di superficie irrigata e zona altimetrica (superficie in ettari)**

CLASSI DI SAU CLASSI DI SUPERFICIE IRRIGATA ZONE ALTIMETRICHE	SISTEMI DI IRRIGAZIONE					
	Scorrimento superficiale ed infiltrazione laterale	Sommersione	Aspersione (a pioggia)	Microirrigazione	Goccia	Altro
AZIENDE						
CLASSI DI SAU						
Meno di 1 ettaro	3.753	2	1.199	51	668	218
1 -- 2	970	-	442	19	302	97
2 -- 3	302	-	124	10	90	45
3 -- 5	207	1	76	2	54	25
5 -- 10	102	-	35	5	26	8
10 -- 20	29	-	10	-	5	3
20 -- 30	8	-	3	-	1	1
30 -- 50	6	-	-	-	-	-
50 -- 100	3	-	1	-	1	-
100 ed oltre	2	-	-	-	-	-
TOTALE	5.382	3	1.890	87	1.147	397
CLASSI DI SUPERFICIE IRRIGATA						
Meno di 1 ettaro	5.219	3	1.656	80	1.019	374
1 -- 2	129	-	192	5	100	15
2 -- 5	30	-	36	1	23	6
5 -- 10	3	-	4	1	5	2
10 -- 20	1	-	2	-	-	-
TOTALE	5.382	3	1.890	87	1.147	397
ZONE ALTIMETRICHE						
Montagna	1.823	1	289	4	108	35
Collina	3.559	2	1.601	83	1.039	362
Pianura	-	-	-	-	-	-
TOTALE	5.382	3	1.890	87	1.147	397
SUPERFICIE IRRIGATA						
CLASSI DI SAU						
Meno di 1 ettaro	571,09	0,10	371,47	10,11	193,67	36,30
1 -- 2	299,98	-	302,86	8,06	167,67	34,63
2 -- 3	123,38	-	100,19	3,74	64,59	20,83
3 -- 5	95,62	0,26	76,51	3,19	54,36	13,29
5 -- 10	45,59	-	41,24	9,77	42,69	8,52
10 -- 20	30,87	-	20,37	-	3,34	8,14
20 -- 30	12,65	-	20,36	-	0,25	4,62
30 -- 50	9,32	-	-	-	-	-
50 -- 100	2,30	-	0,49	-	0,49	-
100 ed oltre	3,70	-	-	-	-	-
TOTALE	1.194,50	0,36	933,49	34,87	527,06	126,33
CLASSI DI SUPERFICIE IRRIGATA						
Meno di 1 ettaro	901,53	0,36	528,36	18,77	304,27	73,69
1 -- 2	166,05	-	251,07	6,40	126,45	20,01
2 -- 5	88,89	-	97,96	3,00	66,13	16,73
5 -- 10	21,10	-	24,26	6,70	30,21	15,90
10 -- 20	16,93	-	31,84	-	-	-
TOTALE	1.194,50	0,36	933,49	34,87	527,06	126,33
ZONE ALTIMETRICHE						
Montagna	291,24	0,01	48,47	1,35	11,10	2,87
Collina	903,26	0,35	885,02	33,52	515,96	123,46
Pianura	-	-	-	-	-	-
TOTALE	1.194,50	0,36	933,49	34,87	527,06	126,33

Tavola 2.26 - Aziende con impianti per la lavorazione e trasformazione dei prodotti delle coltivazioni per classe di superficie totale e classe di superficie agricola utilizzata (SAU)

CLASSI DI SUPERFICIE TOTALE CLASSI DI SAU	Totale	ESSICCAZIONE	MECCANICA	Produzione di mangimi	TRASFORMAZIONE		Lavorazione del legno
		Della granella	Del foraggio		Di uva	Di olive	
CLASSI DI SUPERFICIE TOTALE (in ettari)							
Meno di 1 ettaro	30	-	-	-	30	-	-
1 -- 2	34	-	-	-	33	1	-
2 -- 3	18	-	-	-	18	-	-
3 -- 5	31	-	-	-	28	4	-
5 -- 10	26	-	-	-	24	2	1
10 -- 20	15	-	-	2	11	1	1
20 -- 30	7	-	-	1	5	-	1
30 -- 50	1	-	-	1	-	-	-
50 -- 100	4	-	-	4	-	-	1
100 ed oltre	-	-	-	-	-	-	-
TOTALE	166	-	-	8	149	8	4
CLASSI DI SAU (in ettari)							
Senza superficie	-	-	-	-	-	-	-
Meno di 1 ettaro	97	-	-	-	94	1	2
1 -- 2	36	-	-	-	32	5	-
2 -- 3	10	-	-	-	9	2	-
3 -- 5	10	-	-	-	9	-	1
5 -- 10	5	-	-	3	2	-	-
10 -- 20	3	-	-	1	2	-	-
20 -- 30	2	-	-	1	1	-	1
30 -- 50	-	-	-	-	-	-	-
50 -- 100	3	-	-	3	-	-	-
100 ed oltre	-	-	-	-	-	-	-
TOTALE	166	-	-	8	149	8	-

Tavola 2.27 - Aziende con allevamenti e relativo numero di capi per specie di bestiame, classe di superficie totale e classe di superficie agricola utilizzata (SAU)

CLASSI DI SUPERFICIE TOTALE CLASSI DI SAU	SPECIE DI BESTIAME								
	Bovini	Bufalini	Ovini	Caprini	Equini	Suini	Allevamenti avicoli	Conigli	Struzzi
AZIENDE									
CLASSI DI SUPERFICIE TOTALE (in ettari)									
Senza superficie	-	-	1	1	-	-	1	1	-
Meno di 1 ettaro	20	-	56	57	34	6	694	432	-
1 -- 2	23	-	53	52	34	3	437	299	2
2 -- 3	29	-	36	33	22	6	323	231	1
3 -- 5	40	-	57	55	24	8	407	299	-
5 -- 10	92	-	84	76	40	20	559	379	3
10 -- 20	117	-	64	48	28	25	355	262	1
20 -- 30	42	-	17	10	12	12	85	65	-
30 -- 50	22	-	17	10	9	3	50	37	1
50 -- 100	20	-	4	4	8	3	17	9	-
100 ed oltre	1	-	1	-	2	-	1	1	-
TOTALE	406	-	390	346	213	86	2.929	2.015	8
CLASSI DI SAU (in ettari)									
Senza superficie	-	-	3	2	2	-	20	9	-
Meno di 1 ettaro	67	-	158	167	79	16	1.620	1.067	2
1 -- 2	56	-	82	71	40	9	517	365	2
2 -- 3	42	-	41	27	21	13	236	174	1
3 -- 5	72	-	36	32	23	14	243	175	1
5 -- 10	98	-	44	29	21	17	204	159	2
10 -- 20	43	-	17	11	14	14	65	50	-
20 -- 30	8	-	4	2	3	1	7	7	-
30 -- 50	9	-	2	2	5	1	7	5	-
50 -- 100	10	-	2	3	4	1	9	3	-
100 ed oltre	1	-	1	-	1	-	1	1	-
TOTALE	406	-	390	346	213	86	2.929	2.015	8
CAPI									
CLASSI DI SUPERFICIE TOTALE (in ettari)									
Senza superficie	-	-	4	4	-	-	11	10	-
Meno di 1 ettaro	190	-	236	200	53	16	8.138	4.806	-
1 -- 2	113	-	386	274	81	7	6.055	6.252	23
2 -- 3	175	-	185	147	62	20	6.552	3.157	31
3 -- 5	330	-	473	284	73	28	5.800	4.214	-
5 -- 10	610	-	1.393	520	81	42	10.486	5.689	63
10 -- 20	1.041	-	1.263	363	83	158	17.942	4.327	4
20 -- 30	744	-	259	390	27	38	12.059	1.025	-
30 -- 50	490	-	338	186	41	5	1.432	809	27
50 -- 100	784	-	83	141	57	44	445	149	-
100 ed oltre	12	-	220	-	13	-	150	100	-
TOTALE	4.489	-	4.840	2.509	571	358	69.070	30.538	148
CLASSI DI SAU (in ettari)									
Senza superficie	-	-	50	44	5	-	196	112	-
Meno di 1 ettaro	350	-	790	726	162	45	21.861	15.507	34
1 -- 2	308	-	593	353	87	17	9.949	5.422	23
2 -- 3	243	-	257	140	87	44	4.480	2.873	10
3 -- 5	611	-	430	322	52	49	4.379	2.925	50
5 -- 10	928	-	1.376	298	53	91	4.593	2.462	31
10 -- 20	874	-	853	370	49	65	12.902	831	-
20 -- 30	208	-	158	80	7	4	10.167	144	-
30 -- 50	375	-	70	60	18	41	154	127	-
50 -- 100	580	-	43	116	48	2	239	35	-
100 ed oltre	12	-	220	-	3	-	150	100	-
TOTALE	4.489	-	4.840	2.509	571	358	69.070	30.538	148

Tavola 2.28 - Aziende con allevamenti e relativo numero di capi per specie di bestiame, forma di conduzione e zona altimetrica

FORME DI CONDUZIONE ZONE ALTIMETRICHE	SPECIE DI BESTIAME								
	Bovini	Bufalini	Ovini	Caprini	Equini	Suini	Allevamenti avicoli	Conigli	Struzzi
AZIENDE									
FORME DI CONDUZIONE									
Conduzione diretta del coltivatore	403	-	389	346	204	84	2.916	2.005	8
<i>Con solo manodopera familiare</i>	<i>400</i>	<i>-</i>	<i>384</i>	<i>343</i>	<i>199</i>	<i>82</i>	<i>2.883</i>	<i>1.989</i>	<i>8</i>
<i>Con manodopera familiare prevalente</i>	<i>2</i>	<i>-</i>	<i>4</i>	<i>2</i>	<i>4</i>	<i>2</i>	<i>23</i>	<i>12</i>	<i>-</i>
<i>Con manodopera extrafamiliare prevalente</i>	<i>1</i>	<i>-</i>	<i>1</i>	<i>1</i>	<i>1</i>	<i>-</i>	<i>10</i>	<i>4</i>	<i>-</i>
Conduzione con salariati	3	-	1	-	8	2	7	4	-
Conduzione a colonia parziaria appoderata	-	-	-	-	1	-	5	6	-
Altra forma di conduzione	-	-	-	-	-	-	1	-	-
TOTALE	406	-	390	346	213	86	2.929	2.015	8
ZONE ALTIMETRICHE									
Montagna	360	-	238	204	129	74	1.811	1.287	5
Collina	46	-	152	142	84	12	1.118	728	3
Pianura	-	-	-	-	-	-	-	-	-
TOTALE	406	-	390	346	213	86	2.929	2.015	8
CAPI									
FORME DI CONDUZIONE									
Conduzione diretta del coltivatore	4.420	-	4.739	2.509	505	355	68.677	30.326	148
<i>Con solo manodopera familiare</i>	<i>4.320</i>	<i>-</i>	<i>4.688</i>	<i>2.503</i>	<i>499</i>	<i>343</i>	<i>57.935</i>	<i>29.988</i>	<i>148</i>
<i>Con manodopera familiare prevalente</i>	<i>47</i>	<i>-</i>	<i>41</i>	<i>5</i>	<i>5</i>	<i>12</i>	<i>10.452</i>	<i>260</i>	<i>-</i>
<i>Con manodopera extrafamiliare prevalente</i>	<i>53</i>	<i>-</i>	<i>10</i>	<i>1</i>	<i>1</i>	<i>-</i>	<i>290</i>	<i>78</i>	<i>-</i>
Conduzione con salariati	69	-	101	-	63	3	305	146	-
Conduzione a colonia parziaria appoderata	-	-	-	-	3	-	58	66	-
Altra forma di conduzione	-	-	-	-	-	-	30	-	-
TOTALE	4.489	-	4.840	2.509	571	358	69.070	30.538	148
ZONE ALTIMETRICHE									
Montagna	3.869	-	2.980	1.562	361	321	54.617	17.877	75
Collina	620	-	1.860	947	210	37	14.453	12.661	73
Pianura	-	-	-	-	-	-	-	-	-
TOTALE	4.489	-	4.840	2.509	571	358	69.070	30.538	148

Tavola 2.29 - Aziende con bovini e/o bufalini e relativo numero di capi per classe di superficie totale e categoria

CATEGORIE	CLASSI DI SUPERFICIE TOTALE (in ettari)									Totale
	Senza superficie	Meno di 1	1 -- 2	2 -- 5	5 -- 10	10 -- 20	20 -- 50	50 -- 100	100 ed oltre	
AZIENDE										
BOVINI	-	20	23	69	92	117	64	20	1	406
Di età inferiore a 1 anno	-	12	13	42	62	78	54	16	1	278
Destinati ad essere macellati come vitelli	-	3	2	7	5	8	11	-	-	36
Maschi da riproduzione	-	-	-	1	7	4	7	4	-	23
Maschi da macello	-	6	3	13	34	37	24	11	1	129
Femmine da allevamento	-	5	4	15	22	36	26	6	-	114
Femmine da macello	-	3	5	16	17	19	10	8	1	79
Da 1 anno a meno di 2 anni	-	9	9	27	51	60	43	15	1	215
Maschi da riproduzione	-	-	2	1	5	4	4	4	-	20
Maschi da macello	-	3	3	14	26	23	19	9	1	98
Femmine da allevamento	-	4	4	10	21	31	28	9	-	107
Femmine da macello	-	3	1	9	13	15	11	7	-	59
Da 2 anni e più	-	15	16	51	82	96	61	19	1	341
Maschi da riproduzione	-	1	-	2	5	2	6	8	-	24
Maschi da macello	-	2	-	3	4	6	4	-	-	19
Femmine manze da allevamento	-	3	6	14	37	39	24	9	1	133
Femmine manze da macello	-	3	1	1	6	7	1	1	-	20
Femmine vacche da latte	-	6	7	14	19	14	9	-	-	69
Femmine altre vacche	-	4	2	23	33	58	38	13	-	171
BUFALINI	-	-	-	-	-	-	-	-	-	-
CAPI										
BOVINI	-	190	113	505	610	1.041	1.234	784	12	4.489
Di età inferiore a 1 anno	-	27	49	145	154	238	290	228	4	1.135
Destinati ad essere macellati come vitelli	-	6	3	38	11	22	57	-	-	137
Maschi da riproduzione	-	-	-	1	10	9	10	7	-	37
Maschi da macello	-	7	32	29	61	91	92	89	2	403
Femmine da allevamento	-	11	6	37	41	89	90	28	-	302
Femmine da macello	-	3	8	40	31	27	41	104	2	256
Da 1 anno a meno di 2 anni	-	26	30	82	112	258	221	117	2	848
Maschi da riproduzione	-	-	2	4	10	6	10	4	-	36
Maschi da macello	-	8	3	36	43	146	61	37	2	336
Femmine da allevamento	-	14	5	23	38	75	116	40	-	311
Femmine da macello	-	4	20	19	21	31	34	36	-	165
Da 2 anni e più	-	137	34	278	344	545	723	439	6	2.506
Maschi da riproduzione	-	1	-	2	8	2	10	10	-	33
Maschi da macello	-	10	-	46	4	17	17	-	-	94
Femmine manze da allevamento	-	21	13	72	170	182	346	121	6	931
Femmine manze da macello	-	29	1	6	10	30	3	1	-	80
Femmine vacche da latte	-	70	18	92	40	70	24	-	-	314
Femmine altre vacche	-	6	2	60	112	244	323	307	-	1.054
BUFALINI	-	-	-	-	-	-	-	-	-	-

Tavola 2.30 - Aziende con suini e relativo numero di capi per classe di superficie totale e categoria

CATEGORIE	CLASSI DI SUPERFICIE TOTALE (in ettari)									Totale
	Senza superficie	Meno di 1	1 -- 2	2 -- 5	5 -- 10	10 -- 20	20 -- 50	50 -- 100	100 ed oltre	
AZIENDE										
SUINI	-	6	3	14	20	25	15	3	-	86
Suini di peso inferiore a 20 kg	-	-	-	1	1	3	1	-	-	6
Da 20 Kg a meno di 50 Kg	-	1	-	2	1	4	-	-	-	8
Da ingrasso di 50 Kg e più	-	5	2	10	16	23	15	3	-	74
Da 50 Kg a meno di 80 Kg	-	-	-	3	2	4	2	1	-	12
Da 80 Kg a meno di 110 Kg	-	2	-	2	6	8	4	1	-	23
Da 110 Kg e più	-	3	2	5	9	12	9	2	-	42
Da riproduzione di 50 Kg e più	-	1	1	1	3	3	-	1	-	10
Verri	-	1	1	-	2	2	-	1	-	7
Scrofe montate	-	1	-	1	2	2	-	1	-	7
di cui montate per la prima volta	-	-	-	1	-	-	-	-	-	1
Altre scrofe	-	-	-	-	1	1	-	-	-	2
di cui giovani non ancora montate	-	-	-	-	-	-	-	-	-	-
CAPI										
SUINI	-	16	7	48	42	158	43	44	-	358
Suini di peso inferiore a 20 kg	-	-	-	2	2	47	2	-	-	53
Da 20 Kg a meno di 50 Kg	-	2	-	11	1	11	-	-	-	25
Da ingrasso di 50 Kg e più	-	8	5	20	31	78	41	38	-	221
Da 50 Kg a meno di 80 Kg	-	-	-	8	4	12	5	13	-	42
Da 80 Kg a meno di 110 Kg	-	3	-	4	10	40	4	1	-	62
Da 110 Kg e più	-	5	5	8	17	26	32	24	-	117
Da riproduzione di 50 Kg e più	-	6	2	15	8	22	-	6	-	59
Verri	-	1	2	-	2	2	-	1	-	8
Scrofe montate	-	5	-	15	5	15	-	5	-	45
di cui montate per la prima volta	-	-	-	15	-	-	-	-	-	15
Altre scrofe	-	-	-	-	1	5	-	-	-	6
di cui giovani non ancora montate	-	-	-	-	-	-	-	-	-	-

Tavola 2.31 - Aziende con ovini, caprini, equini, allevamenti avicoli, conigli, struzzi e/o altri allevamenti e relativo numero di capi per classe di superficie totale, specie e categoria

SPECIE E CATEGORIE	CLASSI DI SUPERFICIE TOTALE <i>(in ettari)</i>									Totale
	Senza superficie	Meno di 1	1 -- 2	2 -- 5	5 -- 10	10 -- 20	20 -- 50	50 -- 100	100 ed oltre	
AZIENDE										
OVINI	1	56	53	93	84	64	34	4	1	390
Pecore	1	52	52	89	77	61	34	4	1	371
<i>Da latte</i>	-	18	18	34	45	31	18	2	-	166
<i>Altre</i>	1	36	37	57	39	32	21	3	1	227
Altri ovini	-	14	8	16	16	14	2	2	-	72
CAPRINI	1	57	52	88	76	48	20	4	-	346
Capre	1	42	41	65	64	42	18	4	-	277
<i>Che hanno già figliato</i>	1	35	36	59	57	38	17	4	-	247
<i>Montate per la prima volta</i>	-	15	12	16	23	9	8	3	-	86
Altri caprini	-	26	22	35	27	12	8	1	-	131
EQUINI	-	34	34	46	40	28	21	8	2	213
Cavalli	-	32	32	43	38	24	20	7	2	198
Asini	-	2	4	4	2	5	4	-	1	22
Altri equini	-	-	1	2	-	2	-	1	-	6
ALLEVAMENTI AVICOLI	1	694	437	730	559	355	135	17	1	2.929
Polli da carne	-	109	79	159	171	146	58	8	-	730
Galline da uova	1	662	420	695	540	340	132	16	1	2.807
Tacchini	-	8	4	15	13	6	4	1	-	51
Faraone	-	9	12	6	13	13	6	1	1	61
Oche	-	25	15	27	26	16	10	1	1	121
Altri allevamenti	1	19	14	18	18	12	4	-	-	86
CONIGLI	1	432	299	530	379	262	102	9	1	2.015
Fattrici	-	245	210	371	310	220	86	8	-	1.450
Altri conigli	1	405	281	485	343	231	91	8	1	1.846
STRUZZI	-	-	2	1	3	1	1	-	-	8
Riproduttori	-	-	-	1	3	-	1	-	-	5
Altri	-	-	2	1	1	1	1	-	-	6
ALTRI ALLEVAMENTI	1	20	18	26	15	11	11	2	-	104
CAPI										
OVINI	4	236	386	658	1.393	1.263	597	83	220	4.840
Pecore	4	215	364	588	1.322	1.230	583	72	220	4.598
<i>Da latte</i>	-	85	56	349	1.076	864	230	21	-	2.681
<i>Altre</i>	4	130	308	239	246	366	353	51	220	1.917
Altri ovini	-	21	22	70	71	33	14	11	-	242
CAPRINI	4	200	274	431	520	363	576	141	-	2.509
Capre	4	136	209	325	448	316	501	140	-	2.079
<i>Che hanno già figliato</i>	4	97	175	272	372	293	343	105	-	1.661
<i>Montate per la prima volta</i>	-	39	34	53	76	23	158	35	-	418
Altri caprini	-	64	65	106	72	47	75	1	-	430
EQUINI	-	53	81	135	81	83	68	57	13	571
Cavalli	-	51	67	124	74	71	40	56	12	495
Asini	-	2	11	9	7	10	28	-	1	68
Altri equini	-	-	3	2	-	2	-	1	-	8
ALLEVAMENTI AVICOLI	11	8.138	6.055	12.352	10.486	17.942	13.491	445	150	69.070
Polli da carne	-	946	1.026	1.823	2.218	13.007	1.139	113	-	20.272
Galline da uova	8	6.801	4.800	10.106	7.922	4.557	12.128	310	100	46.732
Tacchini	-	33	6	58	38	34	42	2	-	213
Faraone	-	56	73	77	78	166	61	15	30	556
Oche	-	87	83	148	100	57	59	5	20	559
Altri allevamenti	3	215	67	140	130	121	62	-	-	738
CONIGLI	10	4.806	6.252	7.371	5.689	4.327	1.834	149	100	30.538
Fattrici	-	770	1.148	1.560	1.306	978	453	40	-	6.255
Altri conigli	10	4.036	5.104	5.811	4.383	3.349	1.381	109	100	24.283
STRUZZI	-	-	23	31	63	4	27	-	-	148
Riproduttori	-	-	-	4	23	-	4	-	-	31
Altri	-	-	23	27	40	4	23	-	-	117

Tavola 2.32 - Aziende con bovini e relativo numero di capi per classe di capi, classe di superficie totale e classe di superficie agricola utilizzata (SAU)

		CLASSI DI CAPI									
CLASSI DI SUPERFICIE TOTALE											
CLASSI DI SAU	1 -- 2	3 -- 5	6 -- 9	10 -- 19	20 -- 49	50 -- 99	100 -- 499	500 -- 999	1000 -- 1999	2000 ed oltre	Totale
AZIENDE											
CLASSI DI SUPERFICIE TOTALE (in ettari)											
Senza superficie	-	-	-	-	-	-	-	-	-	-	-
Meno di 1 ettaro	9	5	3	-	1	2	-	-	-	-	20
1 -- 2	11	10	-	1	-	1	-	-	-	-	23
2 -- 3	16	4	4	3	2	-	-	-	-	-	29
3 -- 5	15	11	3	5	6	-	-	-	-	-	40
5 -- 10	25	30	19	12	6	-	-	-	-	-	92
10 -- 20	34	35	18	16	12	1	1	-	-	-	117
20 -- 30	5	9	13	5	7	2	1	-	-	-	42
30 -- 50	1	2	6	3	9	1	-	-	-	-	22
50 -- 100	1	2	1	4	4	7	1	-	-	-	20
100 ed oltre	-	-	-	1	-	-	-	-	-	-	1
TOTALE	117	108	67	50	47	14	3	-	-	-	406
CLASSI DI SAU (in ettari)											
Senza superficie	-	-	-	-	-	-	-	-	-	-	-
Meno di 1 ettaro	38	16	5	4	2	2	-	-	-	-	67
1 -- 2	26	19	5	2	3	1	-	-	-	-	56
2 -- 3	19	11	8	2	2	-	-	-	-	-	42
3 -- 5	17	23	13	11	8	-	-	-	-	-	72
5 -- 10	13	30	25	20	8	1	1	-	-	-	98
10 -- 20	3	9	9	8	12	1	1	-	-	-	43
20 -- 30	-	-	2	1	4	1	-	-	-	-	8
30 -- 50	-	-	-	1	6	2	-	-	-	-	9
50 -- 100	1	-	-	-	2	6	1	-	-	-	10
100 ed oltre	-	-	-	1	-	-	-	-	-	-	1
TOTALE	117	108	67	50	47	14	3	-	-	-	406
CAPI											
CLASSI DI SUPERFICIE TOTALE (in ettari)											
Senza superficie	-	-	-	-	-	-	-	-	-	-	-
Meno di 1 ettaro	15	16	19	-	20	120	-	-	-	-	190
1 -- 2	16	37	-	10	-	50	-	-	-	-	113
2 -- 3	28	13	30	43	61	-	-	-	-	-	175
3 -- 5	21	42	19	61	187	-	-	-	-	-	330
5 -- 10	37	122	142	149	160	-	-	-	-	-	610
10 -- 20	54	140	128	232	328	53	106	-	-	-	1.041
20 -- 30	9	35	94	61	223	107	215	-	-	-	744
30 -- 50	2	7	44	41	326	70	-	-	-	-	490
50 -- 100	2	8	9	51	115	477	122	-	-	-	784
100 ed oltre	-	-	-	12	-	-	-	-	-	-	12
TOTALE	184	420	485	660	1.420	877	443	-	-	-	4.489
CLASSI DI SAU (in ettari)											
Senza superficie	-	-	-	-	-	-	-	-	-	-	-
Meno di 1 ettaro	53	55	31	49	42	120	-	-	-	-	350
1 -- 2	42	74	38	21	83	50	-	-	-	-	308
2 -- 3	30	44	60	27	82	-	-	-	-	-	243
3 -- 5	30	96	100	144	241	-	-	-	-	-	611
5 -- 10	21	117	175	263	190	56	106	-	-	-	928
10 -- 20	6	34	63	121	382	53	215	-	-	-	874
20 -- 30	-	-	18	11	128	51	-	-	-	-	208
30 -- 50	-	-	-	12	215	148	-	-	-	-	375
50 -- 100	2	-	-	-	57	399	122	-	-	-	580
100 ed oltre	-	-	-	12	-	-	-	-	-	-	12
TOTALE	184	420	485	660	1.420	877	443	-	-	-	4.489

Tavola 2.33 - Aziende con bovini e relativo numero di capi per classe di capi, forma di conduzione e zona altimetrica

FORME DI CONDUZIONE ZONE ALTIMETRICHE	CLASSI DI CAPI										Totale
	1 -- 2	3 -- 5	6 -- 9	10 -- 19	20 -- 49	50 -- 99	100 -- 499	500 -- 999	1000 -- 1999	2000 ed oltre	
AZIENDE											
FORME DI CONDUZIONE											
Conduzione diretta del coltivatore	116	108	67	49	47	13	3	-	-	-	403
Con solo manodopera familiare	116	108	66	49	46	12	3	-	-	-	400
Con manodopera familiare prevalente	-	-	1	-	1	-	-	-	-	-	2
Con manodopera extrafamiliare prevalente	-	-	-	-	-	1	-	-	-	-	1
Conduzione con salariati	1	-	-	1	-	1	-	-	-	-	3
Conduzione a colonia parziaria appoderata	-	-	-	-	-	-	-	-	-	-	-
Altra forma di conduzione	-	-	-	-	-	-	-	-	-	-	-
TOTALE	117	108	67	50	47	14	3	-	-	-	406
ZONE ALTIMETRICHE											
Montagna	99	98	66	45	38	11	3	-	-	-	360
Collina	18	10	1	5	9	3	-	-	-	-	46
Pianura	-	-	-	-	-	-	-	-	-	-	-
TOTALE	117	108	67	50	47	14	3	-	-	-	406
CAPI											
FORME DI CONDUZIONE											
Conduzione diretta del coltivatore	182	420	485	648	1.420	822	443	-	-	-	4.420
Con solo manodopera familiare	182	420	476	648	1.382	769	443	-	-	-	4.320
Con manodopera familiare prevalente	-	-	9	-	38	-	-	-	-	-	47
Con manodopera extrafamiliare prevalente	-	-	-	-	-	53	-	-	-	-	53
Conduzione con salariati	2	-	-	12	-	55	-	-	-	-	69
Conduzione a colonia parziaria appoderata	-	-	-	-	-	-	-	-	-	-	-
Altra forma di conduzione	-	-	-	-	-	-	-	-	-	-	-
TOTALE	184	420	485	660	1.420	877	443	-	-	-	4.489
ZONE ALTIMETRICHE											
Montagna	159	381	477	598	1.114	697	443	-	-	-	3.869
Collina	25	39	8	62	306	180	-	-	-	-	620
Pianura	-	-	-	-	-	-	-	-	-	-	-
TOTALE	184	420	485	660	1.420	877	443	-	-	-	4.489

Tavola 2.34 - Aziende con vacche da latte e relativo numero di capi per classe di capi, classe di superficie totale e classe di superficie agricola utilizzata (SAU)

CLASSI DI SUPERFICIE TOTALE CLASSI DI SAU	CLASSI DI CAPI										Totale
	1 -- 2	3 -- 5	6 -- 9	10 -- 19	20 -- 49	50 -- 99	100 -- 499	500 -- 999	1000 -- 1999	2000 ed oltre	
AZIENDE											
CLASSI DI SUPERFICIE TOTALE (in ettari)											
Senza superficie	-	-	-	-	-	-	-	-	-	-	-
Meno di 1 ettaro	4	-	-	1	-	1	-	-	-	-	6
1 -- 2	5	1	1	-	-	-	-	-	-	-	7
2 -- 3	5	-	1	-	1	-	-	-	-	-	7
3 -- 5	4	2	-	-	1	-	-	-	-	-	7
5 -- 10	13	5	1	-	-	-	-	-	-	-	19
10 -- 20	7	4	-	3	-	-	-	-	-	-	14
20 -- 30	5	1	1	-	-	-	-	-	-	-	7
30 -- 50	1	1	-	-	-	-	-	-	-	-	2
50 -- 100	-	-	-	-	-	-	-	-	-	-	-
100 ed oltre	-	-	-	-	-	-	-	-	-	-	-
TOTALE	44	14	4	4	2	1	-	-	-	-	69
CLASSI DI SAU (in ettari)											
Senza superficie	-	-	-	-	-	-	-	-	-	-	-
Meno di 1 ettaro	13	1	-	1	-	1	-	-	-	-	16
1 -- 2	6	1	1	-	1	-	-	-	-	-	9
2 -- 3	7	3	1	1	1	-	-	-	-	-	13
3 -- 5	9	3	-	-	-	-	-	-	-	-	12
5 -- 10	6	4	2	-	-	-	-	-	-	-	12
10 -- 20	3	1	-	2	-	-	-	-	-	-	6
20 -- 30	-	1	-	-	-	-	-	-	-	-	1
30 -- 50	-	-	-	-	-	-	-	-	-	-	-
50 -- 100	-	-	-	-	-	-	-	-	-	-	-
100 ed oltre	-	-	-	-	-	-	-	-	-	-	-
TOTALE	44	14	4	4	2	1	-	-	-	-	69
CAPI											
CLASSI DI SUPERFICIE TOTALE (in ettari)											
Senza superficie	-	-	-	-	-	-	-	-	-	-	-
Meno di 1 ettaro	4	-	-	16	-	50	-	-	-	-	70
1 -- 2	8	3	7	-	-	-	-	-	-	-	18
2 -- 3	5	-	7	-	29	-	-	-	-	-	41
3 -- 5	5	6	-	-	40	-	-	-	-	-	51
5 -- 10	15	19	6	-	-	-	-	-	-	-	40
10 -- 20	11	14	-	45	-	-	-	-	-	-	70
20 -- 30	7	5	6	-	-	-	-	-	-	-	18
30 -- 50	2	4	-	-	-	-	-	-	-	-	6
50 -- 100	-	-	-	-	-	-	-	-	-	-	-
100 ed oltre	-	-	-	-	-	-	-	-	-	-	-
TOTALE	57	51	26	61	69	50	-	-	-	-	314
CLASSI DI SAU (in ettari)											
Senza superficie	-	-	-	-	-	-	-	-	-	-	-
Meno di 1 ettaro	16	3	-	16	-	50	-	-	-	-	85
1 -- 2	7	3	7	-	29	-	-	-	-	-	46
2 -- 3	8	10	7	15	40	-	-	-	-	-	80
3 -- 5	12	10	-	-	-	-	-	-	-	-	22
5 -- 10	9	16	12	-	-	-	-	-	-	-	37
10 -- 20	5	5	-	30	-	-	-	-	-	-	40
20 -- 30	-	4	-	-	-	-	-	-	-	-	4
30 -- 50	-	-	-	-	-	-	-	-	-	-	-
50 -- 100	-	-	-	-	-	-	-	-	-	-	-
100 ed oltre	-	-	-	-	-	-	-	-	-	-	-
TOTALE	57	51	26	61	69	50	-	-	-	-	314

Tavola 2.35 - Aziende con vacche da latte e relativo numero di capi per classe di capi, forma di conduzione e zona altimetrica

FORME DI CONDUZIONE ZONE ALTIMETRICHE	CLASSI DI CAPI										Totale
	1 -- 2	3 -- 5	6 -- 9	10 -- 19	20 -- 49	50 -- 99	100 -- 499	500 -- 999	1000 -- 1999	2000 ed oltre	
AZIENDE											
FORME DI CONDUZIONE											
Conduzione diretta del coltivatore	44	14	4	4	2	1	-	-	-	-	69
<i>Con solo manodopera familiare</i>	43	14	4	4	1	1	-	-	-	-	67
<i>Con manodopera familiare prevalente</i>	-	-	-	-	1	-	-	-	-	-	1
<i>Con manodopera extrafamiliare prevalente</i>	1	-	-	-	-	-	-	-	-	-	1
Conduzione con salariati	-	-	-	-	-	-	-	-	-	-	-
Conduzione a colonia parziaria appoderata	-	-	-	-	-	-	-	-	-	-	-
Altra forma di conduzione	-	-	-	-	-	-	-	-	-	-	-
TOTALE	44	14	4	4	2	1	-	-	-	-	69
ZONE ALTIMETRICHE											
Montagna	35	12	4	3	-	-	-	-	-	-	54
Collina	9	2	-	1	2	1	-	-	-	-	15
Pianura	-	-	-	-	-	-	-	-	-	-	-
TOTALE	44	14	4	4	2	1	-	-	-	-	69
CAPI											
FORME DI CONDUZIONE											
Conduzione diretta del coltivatore	57	51	26	61	69	50	-	-	-	-	314
<i>Con solo manodopera familiare</i>	55	51	26	61	40	50	-	-	-	-	283
<i>Con manodopera familiare prevalente</i>	-	-	-	-	29	-	-	-	-	-	29
<i>Con manodopera extrafamiliare prevalente</i>	2	-	-	-	-	-	-	-	-	-	2
Conduzione con salariati	-	-	-	-	-	-	-	-	-	-	-
Conduzione a colonia parziaria appoderata	-	-	-	-	-	-	-	-	-	-	-
Altra forma di conduzione	-	-	-	-	-	-	-	-	-	-	-
TOTALE	57	51	26	61	69	50	-	-	-	-	314
ZONE ALTIMETRICHE											
Montagna	47	44	26	45	-	-	-	-	-	-	162
Collina	10	7	-	16	69	50	-	-	-	-	152
Pianura	-	-	-	-	-	-	-	-	-	-	-
TOTALE	57	51	26	61	69	50	-	-	-	-	314

Tavola 2.36 - Aziende con suini e relativo numero di capi per classe di capi, classe di superficie totale e classe di superficie agricola utilizzata (SAU)

CLASSI DI SUPERFICIE TOTALE CLASSI DI SAU	CLASSI DI CAPI									Totale
	1 -- 2	3 -- 5	6 -- 9	10 -- 19	20 -- 49	50 -- 99	100 -- 499	500 -- 999	1000 ed oltre	
AZIENDE										
CLASSI DI SUPERFICIE TOTALE (in ettari)										
Meno di 1 ettaro	4	1	1	-	-	-	-	-	-	6
1 -- 2	2	1	-	-	-	-	-	-	-	3
2 -- 3	4	1	1	-	-	-	-	-	-	6
3 -- 5	6	1	-	1	-	-	-	-	-	8
5 -- 10	15	5	-	-	-	-	-	-	-	20
10 -- 20	17	3	2	1	1	1	-	-	-	25
20 -- 30	7	3	1	1	-	-	-	-	-	12
30 -- 50	2	1	-	-	-	-	-	-	-	3
50 -- 100	2	-	-	-	1	-	-	-	-	3
TOTALE	59	16	5	3	2	1	-	-	-	86
CAPI										
CLASSI DI SUPERFICIE TOTALE (in ettari)										
Meno di 1 ettaro	11	3	2	-	-	-	-	-	-	16
1 -- 2	8	1	-	-	-	-	-	-	-	9
2 -- 3	8	3	1	1	-	-	-	-	-	13
3 -- 5	9	3	1	1	-	-	-	-	-	14
5 -- 10	15	-	1	-	-	1	-	-	-	17
10 -- 20	7	5	-	1	1	-	-	-	-	14
20 -- 30	-	1	-	-	-	-	-	-	-	1
30 -- 50	-	-	-	-	1	-	-	-	-	1
50 -- 100	1	-	-	-	-	-	-	-	-	1
TOTALE	59	16	5	3	2	1	-	-	-	86
CAPI										
CLASSI DI SUPERFICIE TOTALE (in ettari)										
Meno di 1 ettaro	6	4	6	-	-	-	-	-	-	16
1 -- 2	3	4	-	-	-	-	-	-	-	7
2 -- 3	7	5	8	-	-	-	-	-	-	20
3 -- 5	10	3	-	15	-	-	-	-	-	28
5 -- 10	24	18	-	-	-	-	-	-	-	42
10 -- 20	25	13	15	19	26	60	-	-	-	158
20 -- 30	8	12	6	12	-	-	-	-	-	38
30 -- 50	2	3	-	-	-	-	-	-	-	5
50 -- 100	3	-	-	-	41	-	-	-	-	44
TOTALE	88	62	35	46	67	60	-	-	-	358
CAPI										
CLASSI DI SUPERFICIE TOTALE (in ettari)										
Meno di 1 ettaro	18	13	14	-	-	-	-	-	-	45
1 -- 2	13	4	-	-	-	-	-	-	-	17
2 -- 3	11	12	6	15	-	-	-	-	-	44
3 -- 5	13	9	8	19	-	-	-	-	-	49
5 -- 10	24	-	7	-	-	60	-	-	-	91
10 -- 20	7	20	-	12	26	-	-	-	-	65
20 -- 30	-	4	-	-	-	-	-	-	-	4
30 -- 50	-	-	-	-	41	-	-	-	-	41
50 -- 100	2	-	-	-	-	-	-	-	-	2
TOTALE	88	62	35	46	67	60	-	-	-	358

Tavola 2.37 - Aziende con suini e relativo numero di capi per classe di capi, forma di conduzione e zona altimetrica

FORME DI CONDUZIONE ZONE ALTIMETRICHE	CLASSI DI CAPI									Totale
	1 -- 2	3 -- 5	6 -- 9	10 -- 19	20 -- 49	50 -- 99	100 -- 499	500 -- 999	1000 ed oltre	
AZIENDE										
FORME DI CONDUZIONE										
Conduzione diretta del coltivatore	57	16	5	3	2	1	-	-	-	84
Con solo manodopera familiare	57	15	4	3	2	1	-	-	-	82
Con manodopera familiare prevalente	-	1	1	-	-	-	-	-	-	2
Con manodopera extrafamiliare prevalente	-	-	-	-	-	-	-	-	-	-
Conduzione con salariati	2	-	-	-	-	-	-	-	-	2
Conduzione a colonia parziaria appoderata	-	-	-	-	-	-	-	-	-	-
Altra forma di conduzione	-	-	-	-	-	-	-	-	-	-
TOTALE	59	16	5	3	2	1	-	-	-	86
ZONE ALTIMETRICHE										
Montagna	52	13	3	3	2	1	-	-	-	74
Collina	7	3	2	-	-	-	-	-	-	12
Pianura	-	-	-	-	-	-	-	-	-	-
TOTALE	59	16	5	3	2	1	-	-	-	86
CAPI										
FORME DI CONDUZIONE										
Conduzione diretta del coltivatore	85	62	35	46	67	60	-	-	-	355
Con solo manodopera familiare	85	58	27	46	67	60	-	-	-	343
Con manodopera familiare prevalente	-	4	8	-	-	-	-	-	-	12
Con manodopera extrafamiliare prevalente	-	-	-	-	-	-	-	-	-	-
Conduzione con salariati	3	-	-	-	-	-	-	-	-	3
Conduzione a colonia parziaria appoderata	-	-	-	-	-	-	-	-	-	-
Altra forma di conduzione	-	-	-	-	-	-	-	-	-	-
TOTALE	88	62	35	46	67	60	-	-	-	358
ZONE ALTIMETRICHE										
Montagna	79	50	19	46	67	60	-	-	-	321
Collina	9	12	16	-	-	-	-	-	-	37
Pianura	-	-	-	-	-	-	-	-	-	-
TOTALE	88	62	35	46	67	60	-	-	-	358

Tavola 2.38 - Aziende con ovini e relativo numero di capi per classe di capi, classe di superficie totale e classe di superficie agricola utilizzata (SAU)

CLASSI DI SUPERFICIE TOTALE CLASSI DI SAU	CLASSI DI CAPI										Totale
	1 -- 2	3 -- 9	10 -- 19	20 -- 49	50 -- 99	100 -- 499	500 -- 999	1000 -- 2999	3000 -- 4999	5000 ed oltre	
AZIENDE											
CLASSI DI SUPERFICIE TOTALE (in ettari)											
Senza superficie	-	1	-	-	-	-	-	-	-	-	1
Meno di 1 ettaro	25	27	2	2	-	-	-	-	-	-	56
1 -- 2	16	30	6	-	-	1	-	-	-	-	53
2 -- 3	7	23	6	-	-	-	-	-	-	-	36
3 -- 5	18	31	2	4	1	1	-	-	-	-	57
5 -- 10	14	46	18	4	1	-	1	-	-	-	84
10 -- 20	7	31	14	10	1	-	1	-	-	-	64
20 -- 30	-	8	3	6	-	-	-	-	-	-	17
30 -- 50	-	9	4	2	1	1	-	-	-	-	17
50 -- 100	-	1	1	2	-	-	-	-	-	-	4
100 ed oltre	-	-	-	-	-	1	-	-	-	-	1
TOTALE	87	207	56	30	4	4	2	-	-	-	390
CLASSE DI SAU (in ettari)											
Senza superficie	-	2	-	1	-	-	-	-	-	-	3
Meno di 1 ettaro	62	85	7	3	-	1	-	-	-	-	158
1 -- 2	10	55	12	4	1	-	-	-	-	-	82
2 -- 3	6	27	6	2	-	-	-	-	-	-	41
3 -- 5	5	14	12	4	-	1	-	-	-	-	36
5 -- 10	4	18	11	7	3	-	1	-	-	-	44
10 -- 20	-	6	5	5	-	-	1	-	-	-	17
20 -- 30	-	-	2	1	-	1	-	-	-	-	4
30 -- 50	-	-	-	2	-	-	-	-	-	-	2
50 -- 100	-	-	1	1	-	-	-	-	-	-	2
100 ed oltre	-	-	-	-	-	1	-	-	-	-	1
TOTALE	87	207	56	30	4	4	2	-	-	-	390
CAPI											
CLASSI DI SUPERFICIE TOTALE (in ettari)											
Senza superficie	-	4	-	-	-	-	-	-	-	-	4
Meno di 1 ettaro	40	126	25	45	-	-	-	-	-	-	236
1 -- 2	31	124	71	-	-	160	-	-	-	-	386
2 -- 3	12	103	70	-	-	-	-	-	-	-	185
3 -- 5	33	135	29	105	70	101	-	-	-	-	473
5 -- 10	25	212	233	107	56	-	760	-	-	-	1.393
10 -- 20	11	152	185	265	50	-	600	-	-	-	1.263
20 -- 30	-	31	42	186	-	-	-	-	-	-	259
30 -- 50	-	50	52	65	65	106	-	-	-	-	338
50 -- 100	-	5	18	60	-	-	-	-	-	-	83
100 ed oltre	-	-	-	-	-	220	-	-	-	-	220
TOTALE	152	942	725	833	241	587	1.360	-	-	-	4.840
CLASSE DI SAU (in ettari)											
Senza superficie	-	10	-	40	-	-	-	-	-	-	50
Meno di 1 ettaro	109	375	76	70	-	160	-	-	-	-	790
1 -- 2	18	250	151	104	70	-	-	-	-	-	593
2 -- 3	11	130	76	40	-	-	-	-	-	-	257
3 -- 5	9	68	160	92	-	101	-	-	-	-	430
5 -- 10	5	82	142	216	171	-	760	-	-	-	1.376
10 -- 20	-	27	70	156	-	-	600	-	-	-	853
20 -- 30	-	-	32	20	-	106	-	-	-	-	158
30 -- 50	-	-	-	70	-	-	-	-	-	-	70
50 -- 100	-	-	18	25	-	-	-	-	-	-	43
100 ed oltre	-	-	-	-	-	220	-	-	-	-	220
TOTALE	152	942	725	833	241	587	1.360	-	-	-	4.840

Tavola 2.39 - Aziende con ovini e relativo numero di capi per classe di capi, forma di conduzione e zona altimetrica

FORME DI CONDUZIONE ZONE ALTIMETRICHE	CLASSI DI CAPI										Totale
	1 -- 2	3 -- 9	10 -- 19	20 -- 49	50 -- 99	100 -- 499	500 -- 999	1000 -- 2999	3000 -- 4999	5000 ed oltre	
AZIENDE											
FORME DI CONDUZIONE											
Conduzione diretta del coltivatore	87	207	56	30	4	3	2	-	-	-	389
<i>Con solo manodopera familiare</i>	84	207	55	29	4	3	2	-	-	-	384
<i>Con manodopera familiare prevalente</i>	3	-	-	1	-	-	-	-	-	-	4
<i>Con manodopera extrafamiliare prevalente</i>	-	-	1	-	-	-	-	-	-	-	1
Conduzione con salariati	-	-	-	-	-	1	-	-	-	-	1
Conduzione a colonia parziaria appoderata	-	-	-	-	-	-	-	-	-	-	-
Altra forma di conduzione	-	-	-	-	-	-	-	-	-	-	-
TOTALE	87	207	56	30	4	4	2	-	-	-	390
ZONE ALTIMETRICHE											
Montagna	41	121	43	26	4	2	1	-	-	-	238
Collina	46	86	13	4	-	2	1	-	-	-	152
Pianura	-	-	-	-	-	-	-	-	-	-	-
TOTALE	87	207	56	30	4	4	2	-	-	-	390
CAPI											
FORME DI CONDUZIONE											
Conduzione diretta del coltivatore	152	942	725	833	241	486	1.360	-	-	-	4.739
<i>Con solo manodopera familiare</i>	146	942	715	798	241	486	1.360	-	-	-	4.688
<i>Con manodopera familiare prevalente</i>	6	-	-	35	-	-	-	-	-	-	41
<i>Con manodopera extrafamiliare prevalente</i>	-	-	10	-	-	-	-	-	-	-	10
Conduzione con salariati	-	-	-	-	-	101	-	-	-	-	101
Conduzione a colonia parziaria appoderata	-	-	-	-	-	-	-	-	-	-	-
Altra forma di conduzione	-	-	-	-	-	-	-	-	-	-	-
TOTALE	152	942	725	833	241	587	1.360	-	-	-	4.840
ZONE ALTIMETRICHE											
Montagna	72	566	557	737	241	207	600	-	-	-	2.980
Collina	80	376	168	96	-	380	760	-	-	-	1.860
Pianura	-	-	-	-	-	-	-	-	-	-	-
TOTALE	152	942	725	833	241	587	1.360	-	-	-	4.840

Tavola 2.40 - Aziende con polli da carne e relativo numero di capi per classe di capi, classe di superficie totale e classe di superficie agricola utilizzata (SAU)

CLASSI DI SUPERFICIE TOTALE CLASSI DI SAU	CLASSI DI CAPI									Totale
	Meno di 50	50 -- 100	100 -- 500	500 -- 1000	1000 -- 5000	5000 -- 10000	10000 -- 25000	25000 -- 50000	50000 ed oltre	
AZIENDE										
CLASSI DI SUPERFICIE TOTALE (in ettari)										
Senza superficie	-	-	-	-	-	-	-	-	-	-
Meno di 1 ettaro	108	1	-	-	-	-	-	-	-	109
1 -- 2	75	3	1	-	-	-	-	-	-	79
2 -- 3	71	1	-	-	-	-	-	-	-	72
3 -- 5	85	2	-	-	-	-	-	-	-	87
5 -- 10	168	3	-	-	-	-	-	-	-	171
10 -- 20	143	1	1	-	-	-	1	-	-	146
20 -- 30	37	2	1	-	-	-	-	-	-	40
30 -- 50	16	-	2	-	-	-	-	-	-	18
50 -- 100	8	-	-	-	-	-	-	-	-	8
100 ed oltre	-	-	-	-	-	-	-	-	-	-
TOTALE	711	13	5	-	-	-	1	-	-	730
CLASSI DI SAU (in ettari)										
Senza superficie	8	-	-	-	-	-	-	-	-	8
Meno di 1 ettaro	281	6	1	-	-	-	-	-	-	288
1 -- 2	105	1	1	-	-	-	-	-	-	107
2 -- 3	85	3	-	-	-	-	-	-	-	88
3 -- 5	88	-	-	-	-	-	-	-	-	88
5 -- 10	102	1	2	-	-	-	-	-	-	105
10 -- 20	33	2	1	-	-	-	1	-	-	37
20 -- 30	4	-	-	-	-	-	-	-	-	4
30 -- 50	2	-	-	-	-	-	-	-	-	2
50 -- 100	3	-	-	-	-	-	-	-	-	3
100 ed oltre	-	-	-	-	-	-	-	-	-	-
TOTALE	711	13	5	-	-	-	1	-	-	730
CAPI										
CLASSI DI SUPERFICIE TOTALE (in ettari)										
Senza superficie	-	-	-	-	-	-	-	-	-	-
Meno di 1 ettaro	896	50	-	-	-	-	-	-	-	946
1 -- 2	746	180	100	-	-	-	-	-	-	1.026
2 -- 3	722	50	-	-	-	-	-	-	-	772
3 -- 5	951	100	-	-	-	-	-	-	-	1.051
5 -- 10	2.058	160	-	-	-	-	-	-	-	2.218
10 -- 20	1.692	50	250	-	-	-	11.015	-	-	13.007
20 -- 30	385	120	150	-	-	-	-	-	-	655
30 -- 50	174	-	310	-	-	-	-	-	-	484
50 -- 100	113	-	-	-	-	-	-	-	-	113
100 ed oltre	-	-	-	-	-	-	-	-	-	-
TOTALE	7.737	710	810	-	-	-	11.015	-	-	20.272
CLASSI DI SAU (in ettari)										
Senza superficie	69	-	-	-	-	-	-	-	-	69
Meno di 1 ettaro	2.531	330	100	-	-	-	-	-	-	2.961
1 -- 2	1.211	50	150	-	-	-	-	-	-	1.411
2 -- 3	1.047	160	-	-	-	-	-	-	-	1.207
3 -- 5	1.105	-	-	-	-	-	-	-	-	1.105
5 -- 10	1.229	50	450	-	-	-	-	-	-	1.729
10 -- 20	419	120	110	-	-	-	11.015	-	-	11.664
20 -- 30	46	-	-	-	-	-	-	-	-	46
30 -- 50	25	-	-	-	-	-	-	-	-	25
50 -- 100	55	-	-	-	-	-	-	-	-	55
100 ed oltre	-	-	-	-	-	-	-	-	-	-
TOTALE	7.737	710	810	-	-	-	11.015	-	-	20.272

Tavola 2.41 - Aziende con polli da carne e relativo numero di capi per classe di capi, forma di conduzione e zona altimetrica

FORME DI CONDUZIONE ZONE ALTIMETRICHE	CLASSI DI CAPI									Totale
	Meno di 50	50 -- 100	100 -- 500	500 --1000	1000 -- 5000	5000 -- 10000	10000 -- 25000	25000 -- 50000	50000 ed oltre	
AZIENDE										
FORME DI CONDUZIONE										
Conduzione diretta del coltivatore	710	13	5	-	-	-	1	-	-	729
<i>Con solo manodopera familiare</i>	703	13	5	-	-	-	1	-	-	722
<i>Con manodopera familiare prevalente</i>	6	-	-	-	-	-	-	-	-	6
<i>Con manodopera extrafamiliare prevalente</i>	1	-	-	-	-	-	-	-	-	1
Conduzione con salariati	1	-	-	-	-	-	-	-	-	1
Conduzione a colonia parziaria appoderata	-	-	-	-	-	-	-	-	-	-
Altra forma di conduzione	-	-	-	-	-	-	-	-	-	-
TOTALE	711	13	5	-	-	-	1	-	-	730
ZONE ALTIMETRICHE										
Montagna	592	10	4	-	-	-	1	-	-	607
Collina	119	3	1	-	-	-	-	-	-	123
Pianura	-	-	-	-	-	-	-	-	-	-
TOTALE	711	13	5	-	-	-	1	-	-	730
CAPI										
FORME DI CONDUZIONE										
Conduzione diretta del coltivatore	7.712	710	810	-	-	-	11.015	-	-	20.247
<i>Con solo manodopera familiare</i>	7.620	710	810	-	-	-	11.015	-	-	20.155
<i>Con manodopera familiare prevalente</i>	67	-	-	-	-	-	-	-	-	67
<i>Con manodopera extrafamiliare prevalente</i>	25	-	-	-	-	-	-	-	-	25
Conduzione con salariati	25	-	-	-	-	-	-	-	-	25
Conduzione a colonia parziaria appoderata	-	-	-	-	-	-	-	-	-	-
Altra forma di conduzione	-	-	-	-	-	-	-	-	-	-
TOTALE	7.737	710	810	-	-	-	11.015	-	-	20.272
ZONE ALTIMETRICHE										
Montagna	6.552	550	710	-	-	-	11.015	-	-	18.827
Collina	1.185	160	100	-	-	-	-	-	-	1.445
Pianura	-	-	-	-	-	-	-	-	-	-
TOTALE	7.737	710	810	-	-	-	11.015	-	-	20.272

Tavola 2.42 - Aziende con galline da uova e relativo numero di capi per classe di capi , classe di superficie totale e classe di superficie agricola utilizzata (SAU)

CLASSI DI SUPERFICIE TOTALE		CLASSI DI CAPI									Totale
CLASSI DI SAU	Meno di 50	50 --100	100 -- 500	500 --1000	1000 -- 3000	3000 -- 5000	5000 -- 10000	10000 -- 25000	25000 -- 50000	50000 ed oltre	
AZIENDE											
CLASSI DI SUPERFICIE TOTALE (in ettari)											
Senza superficie	1	-	-	-	-	-	-	-	-	-	1
Meno di 1 ettaro	654	6	1	1	-	-	-	-	-	-	662
1 -- 2	412	6	2	-	-	-	-	-	-	-	420
2 -- 3	305	3	-	-	1	-	-	-	-	-	309
3 -- 5	379	6	1	-	-	-	-	-	-	-	386
5 -- 10	539	-	-	-	1	-	-	-	-	-	540
10 -- 20	330	9	1	-	-	-	-	-	-	-	340
20 -- 30	77	3	1	-	-	-	-	1	-	-	82
30 -- 50	48	1	1	-	-	-	-	-	-	-	50
50 -- 100	15	1	-	-	-	-	-	-	-	-	16
100 ed oltre	-	-	1	-	-	-	-	-	-	-	1
TOTALE	2.760	35	8	1	2	-	-	1	-	-	2.807
CLASSI DI SAU (in ettari)											
Senza superficie	17	-	-	-	-	-	-	-	-	-	17
Meno di 1 ettaro	1.534	11	2	1	1	-	-	-	-	-	1.549
1 -- 2	489	7	2	-	1	-	-	-	-	-	499
2 -- 3	222	4	1	-	-	-	-	-	-	-	227
3 -- 5	229	5	-	-	-	-	-	-	-	-	234
5 -- 10	189	5	1	-	-	-	-	-	-	-	195
10 -- 20	61	1	1	-	-	-	-	-	-	-	63
20 -- 30	5	1	-	-	-	-	-	1	-	-	7
30 -- 50	6	1	-	-	-	-	-	-	-	-	7
50 -- 100	8	-	-	-	-	-	-	-	-	-	8
100 ed oltre	-	-	1	-	-	-	-	-	-	-	1
TOTALE	2.760	35	8	1	2	-	-	1	-	-	2.807
CAPI											
CLASSI DI SUPERFICIE TOTALE (in ettari)											
Senza superficie	8	-	-	-	-	-	-	-	-	-	8
Meno di 1 ettaro	5.580	321	100	800	-	-	-	-	-	-	6.801
1 -- 2	4.170	330	300	-	-	-	-	-	-	-	4.800
2 -- 3	3.219	170	-	-	2.200	-	-	-	-	-	5.589
3 -- 5	4.027	390	100	-	-	-	-	-	-	-	4.517
5 -- 10	5.922	-	-	-	2.000	-	-	-	-	-	7.922
10 -- 20	3.972	485	100	-	-	-	-	-	-	-	4.557
20 -- 30	1.018	180	100	-	-	-	-	10.000	-	-	11.298
30 -- 50	670	60	100	-	-	-	-	-	-	-	830
50 -- 100	260	50	-	-	-	-	-	-	-	-	310
100 ed oltre	-	-	100	-	-	-	-	-	-	-	100
TOTALE	28.846	1.986	900	800	4.200	-	-	10.000	-	-	46.732
CLASSI DI SAU (in ettari)											
Senza superficie	118	-	-	-	-	-	-	-	-	-	118
Meno di 1 ettaro	14.404	611	300	800	2.000	-	-	-	-	-	18.115
1 -- 2	5.410	380	200	-	2.200	-	-	-	-	-	8.190
2 -- 3	2.655	250	100	-	-	-	-	-	-	-	3.005
3 -- 5	2.773	290	-	-	-	-	-	-	-	-	3.063
5 -- 10	2.266	265	100	-	-	-	-	-	-	-	2.631
10 -- 20	918	80	100	-	-	-	-	-	-	-	1.098
20 -- 30	71	50	-	-	-	-	-	10.000	-	-	10.121
30 -- 50	69	60	-	-	-	-	-	-	-	-	129
50 -- 100	162	-	-	-	-	-	-	-	-	-	162
100 ed oltre	-	-	100	-	-	-	-	-	-	-	100
TOTALE	28.846	1.986	900	800	4.200	-	-	10.000	-	-	46.732

Tavola 2.43 - Aziende con galline da uova e relativo numero di capi per classe di capi, forma di conduzione e zona altimetrica

FORME DI CONDUZIONE ZONE ALTIMETRICHE	CLASSI DI CAPI										Totale
	Meno di 50	50 -- 100	100 -- 500	500 -- 1000	1000 -- 3000	3000 -- 5000	5.000 -- 10000	10000 -- 25000	25000 -- 50000	50000 ed oltre	
AZIENDE											
FORME DI CONDUZIONE											
Conduzione diretta del coltivatore	2.748	35	7	1	2	-	-	1	-	-	2.794
Con solo manodopera familiare	2.721	32	6	1	2	-	-	-	-	-	2.762
Con manodopera familiare prevalente	19	2	-	-	-	-	-	1	-	-	22
Con manodopera extrafamiliare prevalente	8	1	1	-	-	-	-	-	-	-	10
Conduzione con salariati	6	-	1	-	-	-	-	-	-	-	7
Conduzione a colonia parziaria appoderata	5	-	-	-	-	-	-	-	-	-	5
Altra forma di conduzione	1	-	-	-	-	-	-	-	-	-	1
TOTALE	2.760	35	8	1	2	-	-	1	-	-	2.807
ZONE ALTIMETRICHE											
Montagna	1.709	19	5	-	2	-	-	1	-	-	1.736
Collina	1.051	16	3	1	-	-	-	-	-	-	1.071
Pianura	-	-	-	-	-	-	-	-	-	-	-
TOTALE	2.760	35	8	1	2	-	-	1	-	-	2.807
CAPI											
FORME DI CONDUZIONE											
Conduzione diretta del coltivatore	28.648	1.986	800	800	4.200	-	-	10.000	-	-	46.434
Con solo manodopera familiare	28.312	1.806	700	800	4.200	-	-	-	-	-	35.818
Con manodopera familiare prevalente	225	130	-	-	-	-	-	10.000	-	-	10.355
Con manodopera extrafamiliare prevalente	111	50	100	-	-	-	-	-	-	-	261
Conduzione con salariati	110	-	100	-	-	-	-	-	-	-	210
Conduzione a colonia parziaria appoderata	58	-	-	-	-	-	-	-	-	-	58
Altra forma di conduzione	30	-	-	-	-	-	-	-	-	-	30
TOTALE	28.846	1.986	900	800	4.200	-	-	10.000	-	-	46.732
ZONE ALTIMETRICHE											
Montagna	18.441	1.076	500	-	4.200	-	-	10.000	-	-	34.217
Collina	10.405	910	400	800	-	-	-	-	-	-	12.515
Pianura	-	-	-	-	-	-	-	-	-	-	-
TOTALE	28.846	1.986	900	800	4.200	-	-	10.000	-	-	46.732

Tavola 2.44 - Aziende che dispongono di ricoveri per animali e relativo numero di ricoveri per specie di ricovero, classe di superficie totale, classe di capienza di capi adulti ricoverabili e zona altimetrica

CLASSI DI SUPERFICIE TOTALE CLASSI DI CAPIENZA DI CAPI ADULTI ZONE ALTIMETRICHE	Totale	STALLE		Ovili	Porcilaie	Pollai	Ricoveri per altri allevamenti
		Per bovini	Per equini				
AZIENDE							
CLASSI DI SUPERFICIE TOTALE (in ettari)							
Meno di 1 ettaro	683	30	26	59	6	556	248
1 -- 2	457	31	26	63	2	363	173
2 -- 3	343	36	15	39	5	269	119
3 -- 5	430	52	18	68	7	337	152
5 -- 10	566	130	33	100	17	443	152
10 -- 20	396	164	21	65	19	286	93
20 -- 30	99	54	9	19	10	67	26
30 -- 50	60	30	8	14	4	40	12
50 -- 100	25	22	3	4	2	13	5
100 ed oltre	4	2	2	2	-	1	-
TOTALE	3.063	551	161	433	72	2.375	980
CLASSI DI CAPIENZA DI CAPI ADULTI							
Meno di 10	635	331	145	184	60	195	-
10 -- 50	2.009	197	16	223	11	1.864	-
50 -- 100	319	16	-	18	-	245	-
100 -- 500	91	6	-	6	1	65	-
500 -- 1000	5	1	-	2	-	2	-
1000 -- 2000	-	-	-	-	-	-	-
2000 -- 5000	2	-	-	-	-	2	-
5000 ed oltre	2	-	-	-	-	2	-
TOTALE	3.063	551	161	433	72	2.375	-
ZONE ALTIMETRICHE							
Montagna	1.921	502	99	284	61	1.480	536
Collina	1.142	49	62	149	11	895	444
Pianura	-	-	-	-	-	-	-
TOTALE	3.063	551	161	433	72	2.375	980
NUMERO DI RICOVERI							
CLASSI DI SUPERFICIE TOTALE (in ettari)							
Meno di 1 ettaro	937	30	26	59	6	558	258
1 -- 2	685	31	26	63	2	368	195
2 -- 3	495	36	15	39	5	272	128
3 -- 5	659	52	18	68	7	337	177
5 -- 10	897	130	34	102	17	447	167
10 -- 20	669	167	21	66	19	288	108
20 -- 30	191	55	9	19	10	71	27
30 -- 50	109	30	8	15	4	40	12
50 -- 100	51	24	3	4	2	13	5
100 ed oltre	9	3	3	2	-	1	-
TOTALE	4.702	558	163	437	72	2.395	1.077
CLASSI DI CAPIENZA DI CAPI ADULTI							
Meno di 10	1.992	331	145	184	60	195	-
10 -- 50	2.315	199	18	223	11	1.864	-
50 -- 100	281	18	-	18	-	245	-
100 -- 500	92	8	-	7	1	76	-
500 -- 1000	11	2	-	5	-	4	-
1000 -- 2000	-	-	-	-	-	-	-
2000 -- 5000	5	-	-	-	-	5	-
5000 ed oltre	6	-	-	-	-	6	-
TOTALE	4.702	558	163	437	72	2.395	-
ZONE ALTIMETRICHE							
Montagna	3.043	509	100	286	61	1.489	598
Collina	1.659	49	63	151	11	906	479
Pianura	-	-	-	-	-	-	-
TOTALE	4.702	558	163	437	72	2.395	1.077

Tavola 2.45 - Aziende che dispongono di ricoveri per animali, per numero di capi adulti ricoverabili, tipo di ricovero e tipo di impianto

TIPO DI RICOVERO TIPO DI IMPIANTO	NUMERO DI CAPI ADULTI RICOVERABILI								Totale
	Meno di 10	10-50	50 -- 100	100 --500	500 -- 1000	1000 -- 2000	2000 -- 5000	5000 ed oltre	
STALLE PER BOVINI	331	197	16	6	1	-	-	-	551
Con impianti per:									
Alimentazione automatizzata	2	8	3	-	-	-	-	-	13
Abbeveraggio automatizzato	135	131	15	6	1	-	-	-	288
Sgombero di letame e rimozione rifiuti	4	43	9	6	1	-	-	-	63
Mungitura meccanica	1	11	-	-	1	-	-	-	13
STALLE PER EQUINI	145	16	-	-	-	-	-	-	161
Con impianti per:									
Alimentazione automatizzata	2	1	-	-	-	-	-	-	3
Abbeveraggio automatizzato	36	9	-	-	-	-	-	-	45
Sgombero di letame e rimozione rifiuti	9	1	-	-	-	-	-	-	10
OVILI	184	223	18	6	2	-	-	-	433
Con impianti per:									
Alimentazione automatizzata	-	-	-	-	-	-	-	-	-
Abbeveraggio automatizzato	1	18	4	3	2	-	-	-	28
Sgombero di letame e rimozione rifiuti	1	4	1	2	1	-	-	-	9
Mungitura meccanica	-	2	-	2	2	-	-	-	6
PORCILAIE	60	11	-	1	-	-	-	-	72
Con impianti per:									
Alimentazione automatizzata	-	-	-	-	-	-	-	-	-
Abbeveraggio automatizzato	4	2	-	1	-	-	-	-	7
Sgombero di letame e rimozione rifiuti	-	-	-	-	-	-	-	-	-
Depurazione liquami	-	-	-	1	-	-	-	-	1
POLLAI	195	1.864	245	65	2	-	2	2	2.375
Con impianti per:									
Alimentazione automatizzata	-	-	-	-	-	-	1	2	3
Abbeveraggio automatizzato	-	3	5	4	-	-	1	2	15
Sgombero di letame e rimozione rifiuti	2	3	1	1	-	-	-	1	8

Tavola 2.46 - Aziende che utilizzano mezzi meccanici aziendali ed extraziendali per titolo di possesso dei mezzi meccanici, tipo di mezzo utilizzato e zona altimetrica

MEZZI MECCANICI	Totale aziende	DI PROPRIETÀ SOLO DELL'AZIENDA			In comproprietà	Forniti da terzi
		Aziende	NUMERO MEZZI			
			Totale	Di età inferiore a 10 anni		
TOTALE						
TOTALE	10.020	9.877	-	-	331	313
Trattrici	3.073	2.978	3.584	990	129	110
Di potenza inferiore a 40 Kw	2.068	2.024	2.182	538	92	43
Da 40 Kw a meno di 60 Kw	1.013	966	1.085	330	35	54
Da 60 Kw a meno di 100 Kw	267	253	295	114	10	13
Di 100 Kw e oltre	18	16	22	8	1	1
Motocoltivatori, motozappe, motofresatrici e motofalciatrici	8.677	8.528	13.858	3.694	253	220
Mietitrebbiatrici	19	16	16	-	-	3
Macchine per la raccolta completamente automatizzata di:						
Patata	2	2	2	1	-	-
Altri prodotti	35	35	47	25	1	-
Apparecchi meccanici distribuzione dei prodotti fitoiatrici	1.069	1.068	1.282	360	22	2
Macchine per la fertilizzazione	378	378	472	195	11	-
Altri mezzi meccanici	3.770	3.714	-	-	51	66
MONTAGNA						
TOTALE	3.898	3.781	-	-	102	231
Trattrici	1.733	1.655	2.088	444	54	94
Di potenza inferiore a 40 Kw	989	958	1.033	174	33	32
Da 40 Kw a meno di 60 Kw	753	710	810	190	18	50
Da 60 Kw a meno di 100 Kw	206	192	228	74	9	12
Di 100 Kw e oltre	14	13	17	6	1	-
Motocoltivatori, motozappe, motofresatrici e motofalciatrici	3.245	3.121	5.063	1.033	80	157
Mietitrebbiatrici	18	15	15	-	-	3
Macchine per la raccolta completamente automatizzata di:						
Patata	2	2	2	1	-	-
Altri prodotti	18	18	18	2	-	-
Apparecchi meccanici distribuzione dei prodotti fitoiatrici	90	90	116	36	-	-
Macchine per la fertilizzazione	35	35	38	7	1	-
Altri mezzi meccanici	1.482	1.439	-	-	19	58
COLLINA						
TOTALE	6.122	6.096	-	-	229	82
Trattrici	1.340	1.323	1.496	546	75	16
Di potenza inferiore a 40 Kw	1.079	1.066	1.149	364	59	11
Da 40 Kw a meno di 60 Kw	260	256	275	140	17	4
Da 60 Kw a meno di 100 Kw	61	61	67	40	1	1
Di 100 Kw e oltre	4	3	5	2	-	1
Motocoltivatori, motozappe, motofresatrici e motofalciatrici	5.432	5.407	8.795	2.661	173	63
Mietitrebbiatrici	1	1	1	-	-	-
Macchine per la raccolta completamente automatizzata di:						
Patata	-	-	-	-	-	-
Altri prodotti	17	17	29	23	1	-
Apparecchi meccanici distribuzione dei prodotti fitoiatrici	979	978	1.166	324	22	2
Macchine per la fertilizzazione	343	343	434	188	10	-
Altri mezzi meccanici	2.288	2.275	-	-	32	8
PIANURA						
TOTALE	-	-	-	-	-	-
Trattrici	-	-	-	-	-	-
Di potenza inferiore a 40 Kw	-	-	-	-	-	-
Da 40 Kw a meno di 60 Kw	-	-	-	-	-	-
Da 60 Kw a meno di 100 Kw	-	-	-	-	-	-
Di 100 Kw e oltre	-	-	-	-	-	-
Motocoltivatori, motozappe, motofresatrici e motofalciatrici	-	-	-	-	-	-
Mietitrebbiatrici	-	-	-	-	-	-
Macchine per la raccolta completamente automatizzata di:						
Patata	-	-	-	-	-	-
Altri prodotti	-	-	-	-	-	-
Apparecchi meccanici distribuzione dei prodotti fitoiatrici	-	-	-	-	-	-
Macchine per la fertilizzazione	-	-	-	-	-	-
Altri mezzi meccanici	-	-	-	-	-	-

Tavola 2.47 - Aziende che utilizzano mezzi meccanici aziendali ed extraziendali per tipo di possesso, tipo di mezzo utilizzato e zona altimetrica

MEZZI MECCANICI	TIPO DI POSSESSO						
	Solo di proprietà	Solo in comproprietà	Solo forniti da terzi	Di proprietà e in comproprietà	Di proprietà e forniti da terzi	In comproprietà e forniti da terzi	Di proprietà, in comproprietà e forniti da terzi
TOTALE							
Trattrici	2.834	16	79	113	31	-	-
<i>Di potenza inferiore a 40 Kw</i>	1.933	13	31	79	12	-	-
<i>Da 40 Kw a meno di 60 Kw</i>	924	2	45	33	9	-	-
<i>Da 60 Kw a meno di 100 Kw</i>	244	3	11	7	2	-	-
<i>Di 100 Kw e oltre</i>	16	1	1	-	-	-	-
Motocoltivatori, motozappe, motofresatrici e motofalciatrici	8.210	20	127	227	87	2	4
Mietitrebbiatrici	16	-	3	-	-	-	-
Macchine per la raccolta completamente automatizzata di:							
<i>Patata</i>	2	-	-	-	-	-	-
<i>Altri prodotti</i>	34	-	-	1	-	-	-
Apparecchi meccanici distribuzione dei prodotti fitoiatrici	1.045	1	-	21	2	-	-
Macchine per la fertilizzazione	367	-	-	11	-	-	-
Altri mezzi meccanici	3.654	17	38	33	27	1	-
MONTAGNA							
Trattrici	1.585	5	73	49	21	-	-
<i>Di potenza inferiore a 40 Kw</i>	924	4	27	29	5	-	-
<i>Da 40 Kw a meno di 60 Kw</i>	685	-	43	18	7	-	-
<i>Da 60 Kw a meno di 100 Kw</i>	185	3	11	6	1	-	-
<i>Di 100 Kw e oltre</i>	13	1	-	-	-	-	-
Motocoltivatori, motozappe, motofresatrici e motofalciatrici	3.008	13	111	67	46	-	-
Mietitrebbiatrici	15	-	3	-	-	-	-
Macchine per la raccolta completamente automatizzata di:							
<i>Patata</i>	2	-	-	-	-	-	-
<i>Altri prodotti</i>	18	-	-	-	-	-	-
Apparecchi meccanici distribuzione dei prodotti fitoiatrici	90	-	-	-	-	-	-
Macchine per la fertilizzazione	34	-	-	1	-	-	-
Altri mezzi meccanici	1.405	7	36	12	22	-	-
COLLINA							
Trattrici	1.249	11	6	64	10	-	-
<i>Di potenza inferiore a 40 Kw</i>	1.009	9	4	50	7	-	-
<i>Da 40 Kw a meno di 60 Kw</i>	239	2	2	15	2	-	-
<i>Da 60 Kw a meno di 100 Kw</i>	59	-	-	1	1	-	-
<i>Di 100 Kw e oltre</i>	3	-	1	-	-	-	-
Motocoltivatori, motozappe, motofresatrici e motofalciatrici	5.202	7	16	160	41	2	4
Mietitrebbiatrici	1	-	-	-	-	-	-
Macchine per la raccolta completamente automatizzata di:							
<i>Patata</i>	-	-	-	-	-	-	-
<i>Altri prodotti</i>	16	-	-	1	-	-	-
Apparecchi meccanici distribuzione dei prodotti fitoiatrici	955	1	-	21	2	-	-
Macchine per la fertilizzazione	333	-	-	10	-	-	-
Altri mezzi meccanici	2.249	10	2	21	5	1	-
PIANURA							
Trattrici	-	-	-	-	-	-	-
<i>Di potenza inferiore a 40 Kw</i>	-	-	-	-	-	-	-
<i>Da 40 Kw a meno di 60 Kw</i>	-	-	-	-	-	-	-
<i>Da 60 Kw a meno di 100 Kw</i>	-	-	-	-	-	-	-
<i>Di 100 Kw e oltre</i>	-	-	-	-	-	-	-
Motocoltivatori, motozappe, motofresatrici e motofalciatrici	-	-	-	-	-	-	-
Mietitrebbiatrici	-	-	-	-	-	-	-
Macchine per la raccolta completamente automatizzata di:							
<i>Patata</i>	-	-	-	-	-	-	-
<i>Altri prodotti</i>	-	-	-	-	-	-	-
Apparecchi meccanici distribuzione dei prodotti fitoiatrici	-	-	-	-	-	-	-
Macchine per la fertilizzazione	-	-	-	-	-	-	-
Altri mezzi meccanici	-	-	-	-	-	-	-

Tavola 2.48 - Aziende che utilizzano mezzi meccanici di proprietà dell'azienda e relativo numero di mezzi per classe di superficie agricola utilizzata (SAU) e tipo di mezzo utilizzato

MEZZI MECCANICI	CLASSI DI SUPERFICIE AGRICOLA UTILIZZATA <i>(in ettari)</i>									Totale
	Senza superficie	Meno di 1	1 -- 2	2 -- 5	5 -- 10	10 -- 20	20 -- 50	50 -- 100	100 ed oltre	
AZIENDE										
Trattrici	31	1.118	728	705	264	91	28	9	4	2.978
<i>Di potenza inferiore a 40 Kw</i>	20	887	539	427	105	33	8	3	2	2.024
<i>Da 40 Kw a meno di 60 Kw</i>	11	229	188	286	167	60	17	6	2	966
<i>Da 60 Kw a meno di 100 Kw</i>	3	48	40	59	51	28	16	7	1	253
<i>Di 100 Kw e oltre</i>	-	2	3	2	1	3	4	1	-	16
Motocoltivatori, motozappe, motofresatrici e motofalciatrici	43	5.545	1.540	985	284	92	27	8	4	8.528
Mietitrebbiatrici	-	2	-	2	3	2	6	1	-	16
Macchine per la raccolta automatizzata di:										
<i>Patata</i>	-	-	-	-	2	-	-	-	-	2
<i>Altri prodotti</i>	-	6	8	7	6	3	5	-	-	35
Apparecchi meccanici distribuzione dei prodotti fitoiatrici	-	711	245	93	11	4	2	2	-	1.068
Macchine per la fertilizzazione	-	210	91	44	14	9	6	4	-	378
Altri mezzi meccanici	75	2.267	734	477	108	30	16	7	-	3.714
NUMERO DI MEZZI										
Trattrici	34	1.228	815	867	374	166	68	25	7	3.584
<i>Di potenza inferiore a 40 Kw</i>	20	932	569	478	124	37	15	5	2	2.182
<i>Da 40 Kw a meno di 60 Kw</i>	11	240	197	319	195	83	28	10	2	1.085
<i>Da 60 Kw a meno di 100 Kw</i>	3	52	44	68	54	42	20	9	3	295
<i>Di 100 Kw e oltre</i>	-	4	5	2	1	4	5	1	-	22
Motocoltivatori, motozappe, motofresatrici e motofalciatrici	55	8.328	2.860	1.824	508	197	62	16	8	13.858
Mietitrebbiatrici	-	2	-	2	3	2	6	1	-	16
Macchine per la raccolta automatizzata di:										
<i>Patata</i>	-	-	-	-	2	-	-	-	-	2
<i>Altri prodotti</i>	-	6	17	9	6	3	6	-	-	47
Apparecchi meccanici distribuzione dei prodotti fitoiatrici	-	816	300	135	15	11	3	2	-	1.282
Macchine per la fertilizzazione	-	250	121	59	19	12	6	5	-	472

Tavola 2.49 - Aziende che utilizzano i principali mezzi meccanici di proprietà dell'azienda per numero di mezzi e tipo di mezzo utilizzato

MEZZI MECCANICI	NUMERO DI MEZZI DI PROPRIETÀ DELL'AZIENDA							Totale
	1	2	3	4	5	6 E OLTRE		
						Aziende	Numero mezzi	
TOTALE								
Trattrici	2.520	349	83	19	4	3	21	2.978
Di potenza inferiore a 40 Kw	1.888	119	14	2	-	1	6	2.024
Da 40 Kw a meno di 60 Kw	868	83	10	4	1	-	-	966
Da 60 Kw a meno di 100 Kw	218	30	3	2	-	-	-	253
Di 100 Kw e oltre	11	4	1	-	-	-	-	16
Motocoltivatori, motozappe, motofresatrici e motofalciatrici	5.081	2.250	787	247	104	59	408	8.528
Mietitrebbiatrici	16	-	-	-	-	-	-	16
Macchine per la raccolta completamente automatizzata di:								
Patata	2	-	-	-	-	-	-	2
Altri prodotti	29	4	-	-	2	-	-	35
Apparecchi meccanici distribuzione dei prodotti fitoiatrici	903	128	29	5	2	1	6	1.068
Macchine per la fertilizzazione	311	48	12	6	1	-	-	378
DI ETÀ INFERIORE A 10 ANNI								
Trattrici	827	62	13	-	-	-	-	902
Di potenza inferiore a 40 Kw	507	14	1	-	-	-	-	522
Da 40 Kw a meno di 60 Kw	302	11	2	-	-	-	-	315
Da 60 Kw a meno di 100 Kw	85	13	1	-	-	-	-	99
Di 100 Kw e oltre	6	1	-	-	-	-	-	7
Motocoltivatori, motozappe, motofresatrici e motofalciatrici	2.014	487	146	33	8	14	96	2.702
Mietitrebbiatrici	-	-	-	-	-	-	-	-
Macchine per la raccolta completamente automatizzata di:								
Patata	1	-	-	-	-	-	-	1
Altri prodotti	9	3	-	-	2	-	-	14
Apparecchi meccanici distribuzione dei prodotti fitoiatrici	259	35	6	2	1	-	-	303
Macchine per la fertilizzazione	125	17	4	6	-	-	-	152

Tavola 2.50 - Aziende e relativo numero di giornate di lavoro aziendale per classe di giornate di lavoro, classe di superficie totale e classe di superficie agricola utilizzata (SAU)

CLASSI DI SUPERFICIE TOTALE CLASSI DI SAU	CLASSI DI GIORNATE DI LAVORO								Totale
	Meno di 50	50 --100	100 -- 200	200 -- 300	300 -- 500	500 -- 1000	1000 -- 2500	2500 ed oltre	
AZIENDE									
CLASSI DI SUPERFICIE TOTALE (in ettari)									
Senza superficie	2	1	-	-	-	-	-	-	3
Meno di 1 ettaro	1.303	907	935	424	537	247	16	-	4.369
1 -- 2	657	402	452	236	343	203	37	-	2.330
2 -- 3	459	251	300	143	172	87	17	-	1.429
3 -- 5	521	315	347	170	184	87	15	1	1.640
5 -- 10	529	292	376	214	230	76	11	2	1.730
10 -- 20	249	136	176	135	136	52	7	-	891
20 -- 30	68	29	40	26	42	14	-	2	221
30 -- 50	51	9	26	17	16	13	2	-	134
50 -- 100	33	4	4	8	8	11	1	-	69
100 ed oltre	44	5	-	2	2	-	1	-	54
TOTALE	3.916	2.351	2.656	1.375	1.670	790	107	5	12.870
CLASSI DI SAU (in ettari)									
Senza superficie	623	19	6	5	3	1	-	-	657
Meno di 1 ettaro	2.465	1.808	1.915	814	914	367	29	-	8.312
1 -- 2	415	293	415	270	383	231	39	1	2.047
2 -- 3	171	103	134	101	142	80	14	-	745
3 -- 5	141	77	98	95	107	42	14	-	574
5 -- 10	64	37	69	58	83	34	8	2	355
10 -- 20	17	13	15	24	24	21	1	1	116
20 -- 30	5	-	4	4	6	4	-	1	24
30 -- 50	6	1	-	2	3	5	2	-	19
50 -- 100	6	-	-	1	4	5	-	-	16
100 ed oltre	3	-	-	1	1	-	-	-	5
TOTALE	3.916	2.351	2.656	1.375	1.670	790	107	5	12.870
GIORNATE DI LAVORO AZIENDALE									
CLASSI DI SUPERFICIE TOTALE (in ettari)									
Senza superficie	22	70	-	-	-	-	-	-	92
Meno di 1 ettaro	28.093	59.040	123.717	95.590	184.629	157.837	19.357	-	668.263
1 -- 2	13.795	26.612	60.686	54.232	121.573	136.867	45.489	-	459.254
2 -- 3	9.750	17.039	40.416	33.009	60.989	57.122	23.736	-	242.061
3 -- 5	10.585	21.257	48.228	39.058	65.317	55.549	20.613	8.160	268.767
5 -- 10	10.923	19.295	51.191	49.787	81.484	48.700	15.561	7.164	284.105
10 -- 20	4.917	9.461	23.820	31.384	48.913	32.551	10.250	-	161.296
20 -- 30	1.343	1.930	5.454	6.180	15.256	10.301	-	7.097	47.561
30 -- 50	899	580	3.657	3.986	5.490	8.295	2.160	-	25.067
50 -- 100	583	305	580	1.794	2.895	7.397	1.095	-	14.649
100 ed oltre	749	321	-	490	790	-	1.298	-	3.648
TOTALE	81.659	155.910	357.749	315.510	587.336	514.619	139.559	22.421	2.174.763
CLASSI DI SAU (in ettari)									
Senza superficie	7.260	1.302	628	1.030	1.030	640	-	-	11.890
Meno di 1 ettaro	56.661	119.253	256.542	184.790	317.202	235.393	36.973	-	1.206.814
1 -- 2	9.160	19.757	56.667	62.698	136.693	151.038	49.417	8.160	493.590
2 -- 3	3.469	7.067	18.467	23.256	50.335	53.939	18.664	-	175.197
3 -- 5	2.934	5.050	13.388	22.414	39.001	27.781	19.739	-	130.307
5 -- 10	1.514	2.556	9.447	13.745	29.007	21.835	11.536	7.164	96.804
10 -- 20	321	875	2.010	5.687	8.873	14.340	1.095	3.150	36.351
20 -- 30	82	-	600	950	2.260	2.921	-	3.947	10.760
30 -- 50	74	50	-	500	1.170	3.015	2.135	-	6.944
50 -- 100	99	-	-	200	1.465	3.717	-	-	5.481
100 ed oltre	85	-	-	240	300	-	-	-	625
TOTALE	81.659	155.910	357.749	315.510	587.336	514.619	139.559	22.421	2.174.763

Tavola 2.51 - Aziende e relativo numero di giornate di lavoro aziendale per classe di giornate di lavoro, forma di conduzione e zona altimetrica

FORME DI CONDUZIONE ZONE ALTIMETRICHE	CLASSI DI GIORNATE DI LAVORO								Totale
	Meno di 50	50--100	100--200	200--300	300--500	500--1000	1000--2500	2500 ed oltre	
AZIENDE									
FORME DI CONDUZIONE									
Conduzione diretta del coltivatore	3.812	2.344	2.648	1.364	1.660	773	89	2	12.692
Con solo manodopera familiare	3.723	2.318	2.630	1.348	1.569	616	37	-	12.241
Con manodopera familiare prevalente	61	21	9	10	85	138	38	-	362
Con manodopera extrafamiliare prevalente	28	5	9	6	6	19	14	2	89
Conduzione con salariati	88	5	4	9	10	17	18	3	154
Conduzione a colonia parziaria appoderata	1	1	4	1	-	-	-	-	7
Altra forma di conduzione	15	1	-	1	-	-	-	-	17
TOTALE	3.916	2.351	2.656	1.375	1.670	790	107	5	12.870
ZONE ALTIMETRICHE									
Montagna	2.560	1.095	964	479	436	111	4	-	5.649
Collina	1.356	1.256	1.692	896	1.234	679	103	5	7.221
Pianura	-	-	-	-	-	-	-	-	-
TOTALE	3.916	2.351	2.656	1.375	1.670	790	107	5	12.870
GIORNATE DI LAVORO AZIENDALE									
FORME DI CONDUZIONE									
Conduzione diretta del coltivatore	80.474	155.471	356.672	312.975	583.571	501.786	110.841	11.664	2.113.454
Con solo manodopera familiare	78.754	153.639	354.119	309.030	546.788	386.894	42.498	-	1.871.722
Con manodopera familiare prevalente	1.126	1.442	1.298	2.452	34.512	101.646	47.512	-	189.988
Con manodopera extrafamiliare prevalente	594	390	1.255	1.493	2.271	13.246	20.831	11.664	51.744
Conduzione con salariati	1.030	299	537	1.995	3.765	12.833	28.718	10.757	59.934
Conduzione a colonia parziaria appoderata	10	80	540	280	-	-	-	-	910
Altra forma di conduzione	145	60	-	260	-	-	-	-	465
TOTALE	81.659	155.910	357.749	315.510	587.336	514.619	139.559	22.421	2.174.763
ZONE ALTIMETRICHE									
Montagna	50.259	73.440	130.713	111.383	154.776	71.074	4.553	-	596.198
Collina	31.400	82.470	227.036	204.127	432.560	443.545	135.006	22.421	1.578.565
Pianura	-	-	-	-	-	-	-	-	-
TOTALE	81.659	155.910	357.749	315.510	587.336	514.619	139.559	22.421	2.174.763

Tavola 2.52 - Aziende per categoria di manodopera familiare, classe di superficie totale, classe di superficie agricola utilizzata (SAU) e sesso

		FAMILIARI E PARENTI DEL CONDUTTORE					
CLASSI DI SUPERFICIE TOTALE CLASSI DI SAU	Conduttore	CONIUGE		ALTRI FAMILIARI DEL CONDUTTORE		Parenti del conduttore	Totale
		Totale	Di cui che lavora in azienda	Totale	Di cui che lavorano in azienda		
TOTALE							
CLASSI DI SUPERFICIE TOTALE (in ettari)							
Senza superficie	3	3	2	-	-	-	3
Meno di 1 ettaro	4.359	2.314	1.434	1.688	495	254	4.359
1 -- 2	2.324	1.244	852	982	415	185	2.324
2 -- 3	1.421	783	541	556	219	102	1.421
3 -- 5	1.635	875	615	654	279	145	1.635
5 -- 10	1.725	900	656	675	305	157	1.725
10 -- 20	880	475	356	344	164	93	880
20 -- 30	217	107	82	84	44	22	217
30 -- 50	127	67	47	56	26	11	127
50 -- 100	60	31	23	25	9	10	60
100 ed oltre	24	9	4	6	3	2	24
TOTALE	12.775	6.808	4.612	5.070	1.959	981	12.775
CLASSI DI SAU (in ettari)							
Senza superficie	626	256	48	150	20	22	626
Meno di 1 ettaro	8.289	4.398	2.952	3.238	1.149	552	8.289
1 -- 2	2.040	1.148	831	903	411	215	2.040
2 -- 3	740	397	297	310	141	72	740
3 -- 5	568	325	251	250	128	65	568
5 -- 10	352	190	157	143	72	30	352
10 -- 20	113	70	58	49	23	16	113
20 -- 30	19	10	6	11	6	4	19
30 -- 50	13	8	8	9	8	2	13
50 -- 100	13	6	4	6	1	3	13
100 ed oltre	2	-	-	1	-	-	2
TOTALE	12.775	6.808	4.612	5.070	1.959	981	12.775
MASCHI							
CLASSI DI SUPERFICIE TOTALE (in ettari)							
Senza superficie	-	3	2	-	-	-	3
Meno di 1 ettaro	2.682	815	603	1.109	345	213	3.824
1 -- 2	1.423	481	389	702	309	146	2.098
2 -- 3	860	308	259	377	168	91	1.276
3 -- 5	1.039	294	249	460	220	120	1.458
5 -- 10	1.046	341	304	477	234	133	1.546
10 -- 20	532	182	158	254	138	81	788
20 -- 30	145	34	29	58	31	21	198
30 -- 50	80	24	19	46	23	10	114
50 -- 100	44	7	6	16	6	8	52
100 ed oltre	17	-	-	3	3	1	18
TOTALE	7.868	2.489	2.018	3.502	1.477	824	11.375
CLASSI DI SAU (in ettari)							
Senza superficie	321	109	32	102	18	21	456
Meno di 1 ettaro	5.129	1.546	1.262	2.177	840	466	7.354
1 -- 2	1.296	427	358	664	320	175	1.891
2 -- 3	451	157	137	223	110	57	673
3 -- 5	349	132	119	175	101	57	523
5 -- 10	213	84	81	105	59	28	326
10 -- 20	71	28	24	35	16	12	106
20 -- 30	12	5	4	8	5	4	18
30 -- 50	12	-	-	8	7	2	13
50 -- 100	12	1	1	5	1	2	13
100 ed oltre	2	-	-	-	-	-	2
TOTALE	7.868	2.489	2.018	3.502	1.477	824	11.375

Tavola 2.52 segue - Aziende per categoria di manodopera familiare, classe di superficie totale, classe di superficie agricola utilizzata (SAU) e sesso

		FAMILIARI E PARENTI DEL CONDUTTORE						
CLASSI DI SUPERFICIE TOTALE CLASSI DI SAU	Conduttore	CONIUGE		ALTRI FAMILIARI DEL CONDUTTORE		Parenti del conduttore	Totale	
		Totale	Di cui che lavora in azienda	Totale	Di cui che lavorano in azienda			
FEMMINE								
CLASSI DI SUPERFICIE TOTALE (in ettari)								
Senza superficie	3	-	-	-	-	-	3	
Meno di 1 ettaro	1.677	1.499	831	994	203	73	3.494	
1 -- 2	901	763	463	571	173	62	1.854	
2 -- 3	561	475	282	317	92	32	1.135	
3 -- 5	596	581	366	338	101	47	1.273	
5 -- 10	679	559	352	373	115	42	1.354	
10 -- 20	348	293	198	174	53	23	689	
20 -- 30	72	73	53	46	24	5	166	
30 -- 50	47	43	28	30	11	4	99	
50 -- 100	16	24	17	16	3	2	41	
100 ed oltre	7	9	4	5	1	2	18	
TOTALE	4.907	4.319	2.594	2.864	776	292	10.126	
CLASSI DI SAU (in ettari)								
Senza superficie	305	147	16	78	5	5	474	
Meno di 1 ettaro	3.160	2.852	1.690	1.830	444	148	6.582	
1 -- 2	744	721	473	513	164	73	1.629	
2 -- 3	289	240	160	182	58	31	588	
3 -- 5	219	193	132	135	56	19	455	
5 -- 10	139	106	76	81	31	7	273	
10 -- 20	42	42	34	27	12	6	94	
20 -- 30	7	5	2	7	3	2	13	
30 -- 50	1	8	8	6	3	-	10	
50 -- 100	1	5	3	4	-	1	7	
100 ed oltre	-	-	-	1	-	-	1	
TOTALE	4.907	4.319	2.594	2.864	776	292	10.126	

Tavola 2.53 - Aziende per categoria di altra manodopera aziendale, classe di superficie totale, classe di superficie agricola utilizzata (SAU) e sesso

ALTRA MANODOPERA AZIENDALE					
CLASSI DI SUPERFICIE TOTALE CLASSI DI SAU	DIRIGENTI E IMPIEGATI		OPERAI ED ASSIMILATI		Totale
	A tempo indeterminato	A tempo determinato	A tempo indeterminato	A tempo determinato	
TOTALE					
CLASSI DI SUPERFICIE TOTALE (in ettari)					
Meno di 1 ettaro	3	19	23	111	151
1 -- 2	7	27	33	101	159
2 -- 3	6	11	15	54	78
3 -- 5	7	7	12	38	55
5 -- 10	5	3	14	36	51
10 -- 20	6	4	5	20	30
20 -- 30	4	-	5	5	11
30 -- 50	6	-	1	2	8
50 -- 100	2	1	2	8	13
100 ed oltre	4	1	7	24	31
TOTALE	50	73	117	399	587
CLASSI DI SAU (in ettari)					
Senza superficie	7	-	4	32	43
Meno di 1 ettaro	10	28	42	194	261
1 -- 2	9	33	32	89	151
2 -- 3	6	6	11	26	40
3 -- 5	6	5	9	27	40
5 -- 10	4	-	9	14	22
10 -- 20	1	1	3	6	9
20 -- 30	3	-	4	3	7
30 -- 50	2	-	1	5	7
50 -- 100	-	-	1	3	4
100 ed oltre	2	-	1	-	3
TOTALE	50	73	117	399	587
MASCHI					
CLASSI DI SUPERFICIE TOTALE (in ettari)					
Meno di 1 ettaro	2	14	17	96	127
1 -- 2	5	20	26	89	134
2 -- 3	5	8	14	48	69
3 -- 5	5	6	11	35	53
5 -- 10	3	3	12	34	47
10 -- 20	4	4	3	20	29
20 -- 30	2	-	5	5	11
30 -- 50	5	-	1	2	7
50 -- 100	2	1	2	8	13
100 ed oltre	4	-	7	24	31
TOTALE	37	56	98	361	521
CLASSI DI SAU (in ettari)					
Senza superficie	7	-	4	31	42
Meno di 1 ettaro	6	21	35	174	229
1 -- 2	6	26	23	74	123
2 -- 3	4	5	11	25	38
3 -- 5	5	3	7	27	38
5 -- 10	3	-	9	13	21
10 -- 20	-	1	2	6	9
20 -- 30	2	-	4	3	7
30 -- 50	2	-	1	5	7
50 -- 100	-	-	1	3	4
100 ed oltre	2	-	1	-	3
TOTALE	37	56	98	361	521

Tavola 2.53 segue - Aziende per categoria di altra manodopera aziendale, classe di superficie totale, classe di superficie agricola utilizzata (SAU) e sesso

	ALTRA MANODOPERA AZIENDALE				
CLASSI DI SUPERFICIE TOTALE CLASSI DI SAU	DIRIGENTI E IMPIEGATI		OPERAI ED ASSIMILATI		Totale
	A tempo indeterminato	A tempo determinato	A tempo indeterminato	A tempo determinato	
FEMMINE					
CLASSI DI SUPERFICIE TOTALE (in ettari)					
Meno di 1 ettaro	1	7	6	29	43
1 -- 2	3	10	11	36	59
2 -- 3	2	5	2	16	25
3 -- 5	5	3	3	12	18
5 -- 10	2	1	4	9	14
10 -- 20	2	1	4	3	8
20 -- 30	3	-	-	2	3
30 -- 50	1	-	-	-	1
50 -- 100	-	-	1	-	1
100 ed oltre	1	1	1	1	1
TOTALE	20	28	32	108	173
CLASSI DI SAU (in ettari)					
Senza superficie	-	-	-	1	1
Meno di 1 ettaro	5	10	10	41	63
1 -- 2	5	10	12	41	65
2 -- 3	3	4	4	8	17
3 -- 5	3	4	3	7	13
5 -- 10	1	-	1	7	9
10 -- 20	1	-	2	2	3
20 -- 30	2	-	-	1	2
30 -- 50	-	-	-	-	-
50 -- 100	-	-	-	-	-
100 ed oltre	-	-	-	-	-
TOTALE	20	28	32	108	173

Tavola 2.54 - Giornate di lavoro aziendale per categoria di manodopera familiare, classe di superficie totale, classe di superficie agricola utilizzata (SAU) e sesso

CLASSI DI SUPERFICIE TOTALE CLASSI DI SAU	FAMILIARI E PARENTI DEL CONDUTTORE				Totale
	Conduttore	Coniuge	Altri familiari del conduttore	Parenti del conduttore	
TOTALE					
CLASSI DI SUPERFICIE TOTALE (in ettari)					
Senza superficie	47	45	-	-	92
Meno di 1 ettaro	451.201	113.939	58.274	24.535	647.949
1 -- 2	271.543	79.971	56.257	20.463	428.234
2 -- 3	144.301	46.937	23.466	9.039	223.743
3 -- 5	157.232	48.976	27.439	14.420	248.067
5 -- 10	175.043	50.186	29.502	12.109	266.840
10 -- 20	97.823	30.248	19.253	7.725	155.049
20 -- 30	26.149	7.390	4.091	2.282	39.912
30 -- 50	14.851	4.919	3.430	1.475	24.675
50 -- 100	8.540	2.326	911	2.178	13.955
100 ed oltre	938	44	181	120	1.283
TOTALE	1.347.668	384.981	222.804	94.346	2.049.799
CLASSI DI SAU (in ettari)					
Senza superficie	9.316	993	609	360	11.278
Meno di 1 ettaro	799.232	215.349	110.937	44.950	1.170.468
1 -- 2	283.289	86.635	56.899	25.605	452.428
2 -- 3	100.630	32.575	20.722	8.009	161.936
3 -- 5	71.724	23.047	18.449	7.206	120.426
5 -- 10	52.322	16.241	9.966	3.689	82.218
10 -- 20	20.035	7.005	3.047	2.200	32.287
20 -- 30	4.261	496	790	1.302	6.849
30 -- 50	3.235	1.880	1.135	180	6.430
50 -- 100	3.284	760	250	845	5.139
100 ed oltre	340	-	-	-	340
TOTALE	1.347.668	384.981	222.804	94.346	2.049.799
MASCHI					
CLASSI DI SUPERFICIE TOTALE (in ettari)					
Senza superficie	-	45	-	-	45
Meno di 1 ettaro	295.911	46.791	32.974	16.758	392.434
1 -- 2	179.080	33.547	34.585	13.295	260.507
2 -- 3	95.247	22.548	14.625	5.812	138.232
3 -- 5	108.825	21.118	20.333	9.126	159.402
5 -- 10	113.907	25.935	19.171	9.406	168.419
10 -- 20	61.772	15.366	13.037	6.624	96.799
20 -- 30	18.864	2.695	2.369	1.727	25.655
30 -- 50	10.258	1.786	2.555	915	15.514
50 -- 100	7.550	191	885	1.818	10.444
100 ed oltre	708	-	131	40	879
TOTALE	892.122	170.022	140.665	65.521	1.268.330
CLASSI DI SAU (in ettari)					
Senza superficie	5.837	524	552	309	7.222
Meno di 1 ettaro	525.193	94.334	70.062	31.683	721.272
1 -- 2	191.401	37.283	35.633	17.073	281.390
2 -- 3	66.379	14.525	13.585	5.049	99.538
3 -- 5	47.536	12.255	11.735	5.126	76.652
5 -- 10	33.097	8.871	6.000	3.184	51.152
10 -- 20	13.409	1.890	1.573	1.400	18.272
20 -- 30	2.861	320	560	952	4.693
30 -- 50	3.085	-	715	180	3.980
50 -- 100	2.984	20	250	565	3.819
100 ed oltre	340	-	-	-	340
TOTALE	892.122	170.022	140.665	65.521	1.268.330

Tavola 2.54 segue - Giornate di lavoro aziendale per categoria di manodopera familiare, classe di superficie totale, classe di superficie agricola utilizzata (SAU) e sesso

CLASSI DI SUPERFICIE TOTALE CLASSI DI SAU	Conduttore	FAMILIARI E PARENTI DEL CONDUTTORE			Totale
		Coniuge	Altri familiari del conduttore	Parenti del conduttore	
FEMMINE					
CLASSI DI SUPERFICIE TOTALE (in ettari)					
Senza superficie	47	-	-	-	47
Meno di 1 ettaro	155.290	67.148	25.300	7.777	255.515
1 -- 2	92.463	46.424	21.672	7.168	167.727
2 -- 3	49.054	24.389	8.841	3.227	85.511
3 -- 5	48.407	27.858	7.106	5.294	88.665
5 -- 10	61.136	24.251	10.331	2.703	98.421
10 -- 20	36.051	14.882	6.216	1.101	58.250
20 -- 30	7.285	4.695	1.722	555	14.257
30 -- 50	4.593	3.133	875	560	9.161
50 -- 100	990	2.135	26	360	3.511
100 ed oltre	230	44	50	80	404
TOTALE	455.546	214.959	82.139	28.825	781.469
CLASSI DI SAU (in ettari)					
Senza superficie	3.479	469	57	51	4.056
Meno di 1 ettaro	274.039	121.015	40.875	13.267	449.196
1 -- 2	91.888	49.352	21.266	8.532	171.038
2 -- 3	34.251	18.050	7.137	2.960	62.398
3 -- 5	24.188	10.792	6.714	2.080	43.774
5 -- 10	19.225	7.370	3.966	505	31.066
10 -- 20	6.626	5.115	1.474	800	14.015
20 -- 30	1.400	176	230	350	2.156
30 -- 50	150	1.880	420	-	2.450
50 -- 100	300	740	-	280	1.320
100 ed oltre	-	-	-	-	-
TOTALE	455.546	214.959	82.139	28.825	781.469

Tavola 2.55 - Giornate di lavoro aziendale per categoria di altra manodopera aziendale, classe di superficie totale, classe di superficie agricola utilizzata (SAU) e sesso

	ALTRA MANODOPERA AZIENDALE				
CLASSI DI SUPERFICIE TOTALE CLASSI DI SAU	DIRIGENTI E IMPIEGATI		OPERAI E ASSIMILATI		Totale
	A tempo indeterminato	A tempo determinato	A tempo indeterminato	A tempo determinato	
TOTALE					
CLASSI DI SUPERFICIE TOTALE (in ettari)					
Meno di 1 ettaro	263	2.459	4.384	13.208	20.314
1 -- 2	1.340	7.053	7.626	15.001	31.020
2 -- 3	966	2.358	3.931	11.063	18.318
3 -- 5	3.404	1.787	8.676	6.833	20.700
5 -- 10	590	503	5.725	10.447	17.265
10 -- 20	104	1.885	1.498	2.760	6.247
20 -- 30	1.144	-	2.378	4.127	7.649
30 -- 50	352	-	20	20	392
50 -- 100	34	4	566	90	694
100 ed oltre	397	64	880	1.024	2.365
TOTALE	8.594	16.113	35.684	64.573	124.964
CLASSI DI SAU (in ettari)					
Senza superficie	65	-	253	294	612
Meno di 1 ettaro	2.407	3.168	10.433	20.338	36.346
1 -- 2	2.245	7.931	12.026	18.960	41.162
2 -- 3	1.040	2.095	4.212	5.914	13.261
3 -- 5	1.040	2.915	1.826	4.100	9.881
5 -- 10	572	-	3.734	10.280	14.586
10 -- 20	300	4	1.010	2.750	4.064
20 -- 30	846	-	1.438	1.627	3.911
30 -- 50	34	-	200	280	514
50 -- 100	-	-	312	30	342
100 ed oltre	45	-	240	-	285
TOTALE	8.594	16.113	35.684	64.573	124.964
MASCHI					
CLASSI DI SUPERFICIE TOTALE (in ettari)					
Meno di 1 ettaro	160	1.692	3.188	9.001	14.041
1 -- 2	520	3.413	5.756	9.646	19.335
2 -- 3	676	1.546	3.593	7.914	13.729
3 -- 5	1.420	1.086	3.706	3.884	10.096
5 -- 10	40	303	4.770	5.898	11.011
10 -- 20	91	685	584	2.000	3.360
20 -- 30	205	-	2.378	3.254	5.837
30 -- 50	272	-	20	20	312
50 -- 100	34	4	512	90	640
100 ed oltre	129	-	790	576	1.495
TOTALE	3.547	8.729	25.297	42.283	79.856
CLASSI DI SAU (in ettari)					
Senza superficie	65	-	253	291	609
Meno di 1 ettaro	1.100	2.069	7.507	13.782	24.458
1 -- 2	682	4.341	6.668	11.230	22.921
2 -- 3	720	865	3.186	4.614	9.385
3 -- 5	422	1.450	1.303	2.902	6.077
5 -- 10	272	-	3.680	5.800	9.752
10 -- 20	-	4	510	2.150	2.664
20 -- 30	207	-	1.438	1.204	2.849
30 -- 50	34	-	200	280	514
50 -- 100	-	-	312	30	342
100 ed oltre	45	-	240	-	285
TOTALE	3.547	8.729	25.297	42.283	79.856

Tavola 2.55 segue - Giornate di lavoro aziendale per categoria di altra manodopera aziendale, classe di superficie totale, classe di superficie agricola utilizzata (SAU) e sesso

	ALTRA MANODOPERA AZIENDALE				
CLASSI DI SUPERFICIE TOTALE CLASSI DI SAU	DIRIGENTI E IMPIEGATI		OPERAI E ASSIMILATI		Totale
	A tempo indeterminato	A tempo determinato	A tempo indeterminato	A tempo determinato	
FEMMINE					
CLASSI DI SUPERFICIE TOTALE (in ettari)					
Meno di 1 ettaro	103	767	1.196	4.207	6.273
1 -- 2	820	3.640	1.870	5.355	11.685
2 -- 3	290	812	338	3.149	4.589
3 -- 5	1.984	701	4.970	2.949	10.604
5 -- 10	550	200	955	4.549	6.254
10 -- 20	13	1.200	914	760	2.887
20 -- 30	939	-	-	873	1.812
30 -- 50	80	-	-	-	80
50 -- 100	-	-	54	-	54
100 ed oltre	268	64	90	448	870
TOTALE	5.047	7.384	10.387	22.290	45.108
CLASSI DI SAU (in ettari)					
Senza superficie	-	-	-	3	3
Meno di 1 ettaro	1.307	1.099	2.926	6.556	11.888
1 -- 2	1.563	3.590	5.358	7.730	18.241
2 -- 3	320	1.230	1.026	1.300	3.876
3 -- 5	618	1.465	523	1.198	3.804
5 -- 10	300	-	54	4.480	4.834
10 -- 20	300	-	500	600	1.400
20 -- 30	639	-	-	423	1.062
30 -- 50	-	-	-	-	-
50 -- 100	-	-	-	-	-
100 ed oltre	-	-	-	-	-
TOTALE	5.047	7.384	10.387	22.290	45.108

Tavola 2.56 - Aziende per categoria di manodopera familiare, forma di conduzione, zona altimetrica e sesso

		FAMILIARI E PARENTI DEL CONDUTTORE					
FORME DI CONDUZIONE ZONE ALTIMETRICHE	Conditore	CONIUGE		ALTRI FAMILIARI DEL CONDUTTORE		Parenti del conduttore	Totale
		Totale	Di cui che lavora in azienda	Totale	Di cui che lavorano in azienda		
TOTALE							
FORME DI CONDUZIONE							
Conduzione diretta del coltivatore	12.692	6.774	4.591	5.031	1.945	977	12.692
<i>Con solo manodopera familiare</i>	12.241	6.558	4.455	4.805	1.853	938	12.241
<i>Con manodopera familiare prevalente</i>	362	187	123	202	86	38	362
<i>Con manodopera extrafamiliare prevalente</i>	89	29	13	24	6	1	89
Conduzione con salariati	76	29	19	37	13	4	76
Conduzione a colonia parziaria appoderata	7	5	2	2	1	-	7
TOTALE	12.775	6.808	4.612	5.070	1.959	981	12.775
ZONE ALTIMETRICHE							
Montagna	5.588	2.908	1.962	1.959	765	461	5.588
Collina	7.187	3.900	2.650	3.111	1.194	520	7.187
Pianura	-	-	-	-	-	-	-
TOTALE	12.775	6.808	4.612	5.070	1.959	981	12.775
MASCHI							
FORME DI CONDUZIONE							
Conduzione diretta del coltivatore	7.811	2.482	2.013	3.475	1.467	821	11.305
<i>Con solo manodopera familiare</i>	7.517	2.415	1.970	3.323	1.409	795	10.917
<i>Con manodopera familiare prevalente</i>	235	62	40	139	55	25	322
<i>Con manodopera extrafamiliare prevalente</i>	59	5	3	13	3	1	66
Conduzione con salariati	50	7	5	25	9	3	63
Conduzione a colonia parziaria appoderata	7	-	-	2	1	-	7
TOTALE	7.868	2.489	2.018	3.502	1.477	824	11.375
ZONE ALTIMETRICHE							
Montagna	3.401	1.058	896	1.353	623	410	4.905
Collina	4.467	1.431	1.122	2.149	854	414	6.470
Pianura	-	-	-	-	-	-	-
TOTALE	7.868	2.489	2.018	3.502	1.477	824	11.375
FEMMINE							
FORME DI CONDUZIONE							
Conduzione diretta del coltivatore	4.881	4.292	2.578	2.840	770	290	10.060
<i>Con solo manodopera familiare</i>	4.724	4.143	2.485	2.678	713	269	9.695
<i>Con manodopera familiare prevalente</i>	127	125	83	145	54	21	304
<i>Con manodopera extrafamiliare prevalente</i>	30	24	10	17	3	-	61
Conduzione con salariati	26	22	14	24	6	2	61
Conduzione a colonia parziaria appoderata	-	5	2	-	-	-	5
TOTALE	4.907	4.319	2.594	2.864	776	292	10.126
ZONE ALTIMETRICHE							
Montagna	2.187	1.850	1.066	1.019	248	102	4.344
Collina	2.720	2.469	1.528	1.845	528	190	5.782
Pianura	-	-	-	-	-	-	-
TOTALE	4.907	4.319	2.594	2.864	776	292	10.126

Tavola 2.57 - Aziende per categoria di altra manodopera aziendale, forma di conduzione, zona altimetrica e sesso

FORME DI CONDUZIONE ZONE ALTIMETRICHE	ALTRA MANODOPERA AZIENDALE				Totale
	DIRIGENTI E IMPIEGATI		OPERAI ED ASSIMILATI		
	A tempo indeterminato	A tempo determinato	A tempo indeterminato	A tempo determinato	
TOTALE					
FORME DI CONDUZIONE					
Conduzione diretta del coltivatore	8	64	88	315	451
Con manodopera familiare prevalente	4	47	61	259	362
Con manodopera extrafamiliare prevalente	4	17	27	56	89
Conduzione con salariati	37	8	28	71	118
Conduzione a colonia parziaria appoderata	-	-	-	1	1
Altra forma di conduzione	5	1	1	12	17
TOTALE	50	73	117	399	587
ZONE ALTIMETRICHE					
Montagna	30	10	18	123	169
Collina	20	63	99	276	418
Pianura	-	-	-	-	-
TOTALE	50	73	117	399	587
MASCHI					
FORME DI CONDUZIONE					
Conduzione diretta del coltivatore	4	50	70	279	390
Con manodopera familiare prevalente	2	35	48	227	308
Con manodopera extrafamiliare prevalente	2	15	22	52	82
Conduzione con salariati	30	5	27	69	113
Conduzione a colonia parziaria appoderata	-	-	-	1	1
Altra forma di conduzione	3	1	1	12	17
TOTALE	37	56	98	361	521
ZONE ALTIMETRICHE					
Montagna	27	9	18	122	167
Collina	10	47	80	239	354
Pianura	-	-	-	-	-
TOTALE	37	56	98	361	521
FEMMINE					
FORME DI CONDUZIONE					
Conduzione diretta del coltivatore	6	24	28	92	144
Con manodopera familiare prevalente	3	19	15	73	110
Con manodopera extrafamiliare prevalente	3	5	13	19	34
Conduzione con salariati	12	4	4	16	27
Conduzione a colonia parziaria appoderata	-	-	-	-	-
Altra forma di conduzione	2	-	-	-	2
TOTALE	20	28	32	108	173
ZONE ALTIMETRICHE					
Montagna	6	1	3	3	10
Collina	14	27	29	105	163
Pianura	-	-	-	-	-
TOTALE	20	28	32	108	173

Tavola 2.58 - Giornate di lavoro aziendale per categoria di manodopera familiare, forma di conduzione, zona altimetrica e sesso

FORME DI CONDUZIONE		FAMILIARI E PARENTI DEL CONDUTTORE			Totale
ZONE ALTIMETRICHE	Conduttore	Coniuge	Altri familiari del conduttore	Parenti del conduttore	
TOTALE					
FORME DI CONDUZIONE					
Conduzione diretta del coltivatore	1.334.819	381.093	218.984	93.300	2.028.196
Con solo manodopera familiare	1.243.290	353.594	192.429	82.409	1.871.722
Con manodopera familiare prevalente	80.422	25.685	25.175	10.831	142.113
Con manodopera extrafamiliare prevalente	11.107	1.814	1.380	60	14.361
Conduzione con salariati	12.149	3.828	3.770	1.046	20.793
Conduzione a colonia parziaria appoderata	700	60	50	-	810
Altra forma di conduzione	-	-	-	-	-
TOTALE	1.347.668	384.981	222.804	94.346	2.049.799
ZONE ALTIMETRICHE					
Montagna	395.575	110.493	52.156	29.484	587.708
Collina	952.093	274.488	170.648	64.862	1.462.091
Pianura	-	-	-	-	-
TOTALE	1.347.668	384.981	222.804	94.346	2.049.799
MASCHI					
FORME DI CONDUZIONE					
Conduzione diretta del coltivatore	880.845	169.600	138.745	64.685	1.253.875
Con solo manodopera familiare	813.238	162.894	125.622	59.300	1.161.054
Con manodopera familiare prevalente	58.458	6.541	12.513	5.325	82.837
Con manodopera extrafamiliare prevalente	9.149	165	610	60	9.984
Conduzione con salariati	10.577	422	1.870	836	13.705
Conduzione a colonia parziaria appoderata	700	-	50	-	750
Altra forma di conduzione	-	-	-	-	-
TOTALE	892.122	170.022	140.665	65.521	1.268.330
ZONE ALTIMETRICHE					
Montagna	264.085	57.707	40.431	24.365	386.588
Collina	628.037	112.315	100.234	41.156	881.742
Pianura	-	-	-	-	-
TOTALE	892.122	170.022	140.665	65.521	1.268.330
FEMMINE					
FORME DI CONDUZIONE					
Conduzione diretta del coltivatore	453.974	211.493	80.239	28.615	774.321
Con solo manodopera familiare	430.052	190.700	66.807	23.109	710.668
Con manodopera familiare prevalente	21.964	19.144	12.662	5.506	59.276
Con manodopera extrafamiliare prevalente	1.958	1.649	770	-	4.377
Conduzione con salariati	1.572	3.406	1.900	210	7.088
Conduzione a colonia parziaria appoderata	-	60	-	-	60
Altra forma di conduzione	-	-	-	-	-
TOTALE	455.546	214.959	82.139	28.825	781.469
ZONE ALTIMETRICHE					
Montagna	131.490	52.786	11.725	5.119	201.120
Collina	324.056	162.173	70.414	23.706	580.349
Pianura	-	-	-	-	-
TOTALE	455.546	214.959	82.139	28.825	781.469

Tavola 2.59 - Giornate di lavoro aziendale per categoria di altra manodopera aziendale, forma di conduzione, zona altimetrica e sesso

ALTRA MANODOPERA AZIENDALE					
FORME DI CONDUZIONE ZONE ALTIMETRICHE	DIRIGENTI E IMPIEGATI		OPERAI ED ASSIMILATI		Totale
	A tempo indeterminato	A tempo determinato	A tempo indeterminato	A tempo determinato	
TOTALE					
FORME DI CONDUZIONE					
Conduzione diretta del coltivatore	2.033	14.493	25.211	43.521	85.258
Con manodopera familiare prevalente	623	7.079	10.646	29.527	47.875
Con manodopera extrafamiliare prevalente	1.410	7.414	14.565	13.994	37.383
Conduzione con salariati	6.436	1.600	10.273	20.832	39.141
Conduzione a colonia parziaria appoderata	-	-	-	100	100
Altra forma di conduzione	125	20	200	120	465
TOTALE	8.594	16.113	35.684	64.573	124.964
ZONE ALTIMETRICHE					
Montagna	2.233	164	3.674	2.419	8.490
Collina	6.361	15.949	32.010	62.154	116.474
Pianura	-	-	-	-	-
TOTALE	8.594	16.113	35.684	64.573	124.964
MASCHI					
FORME DI CONDUZIONE					
Conduzione diretta del coltivatore	700	7.568	16.484	27.975	52.727
Con manodopera familiare prevalente	200	4.594	8.694	21.020	34.508
Con manodopera extrafamiliare prevalente	500	2.974	7.790	6.955	18.219
Conduzione con salariati	2.785	1.141	8.613	14.088	26.627
Conduzione a colonia parziaria appoderata	-	-	-	100	100
Altra forma di conduzione	62	20	200	120	402
TOTALE	3.547	8.729	25.297	42.283	79.856
ZONE ALTIMETRICHE					
Montagna	1.447	100	3.330	1.875	6.752
Collina	2.100	8.629	21.967	40.408	73.104
Pianura	-	-	-	-	-
TOTALE	3.547	8.729	25.297	42.283	79.856
FEMMINE					
FORME DI CONDUZIONE					
Conduzione diretta del coltivatore	1.333	6.925	8.727	15.546	32.531
Con manodopera familiare prevalente	423	2.485	1.952	8.507	13.367
Con manodopera extrafamiliare prevalente	910	4.440	6.775	7.039	19.164
Conduzione con salariati	3.651	459	1.660	6.744	12.514
Conduzione a colonia parziaria appoderata	-	-	-	-	-
Altra forma di conduzione	63	-	-	-	63
TOTALE	5.047	7.384	10.387	22.290	45.108
ZONE ALTIMETRICHE					
Montagna	786	64	344	544	1.738
Collina	4.261	7.320	10.043	21.746	43.370
Pianura	-	-	-	-	-
TOTALE	5.047	7.384	10.387	22.290	45.108

Tavola 2.60 - Componenti della manodopera familiare per categoria, classe di superficie totale, classe di superficie agricola utilizzata (SAU) e sesso

		FAMILIARI E PARENTI DEL CONDUTTORE					
CLASSI DI SUPERFICIE TOTALE CLASSI DI SAU	Conduttore	CONIUGE		ALTRI FAMILIARI DEL CONDUTTORE		Parenti del conduttore	Totale
		Totale	Di cui che lavora in azienda	Totale	Di cui che lavorano in azienda		
TOTALE							
CLASSI DI SUPERFICIE TOTALE (in ettari)							
Senza superficie	3	3	2	-	-	-	6
Meno di 1 ettaro	4.359	2.314	1.434	2.584	599	312	9.569
1 -- 2	2.324	1.244	852	1.556	534	230	5.354
2 -- 3	1.421	783	541	827	282	139	3.170
3 -- 5	1.635	875	615	979	365	191	3.680
5 -- 10	1.725	900	656	1.012	376	200	3.837
10 -- 20	880	475	356	524	220	122	2.001
20 -- 30	217	107	82	127	66	27	478
30 -- 50	127	67	47	88	39	17	299
50 -- 100	60	31	23	38	9	12	141
100 ed oltre	24	9	4	13	5	3	49
TOTALE	12.775	6.808	4.612	7.748	2.495	1.253	28.584
CLASSI DI SAU (in ettari)							
Senza superficie	626	256	48	208	23	29	1.119
Meno di 1 ettaro	8.289	4.398	2.952	4.882	1.403	677	18.246
1 -- 2	2.040	1.148	831	1.429	536	279	4.896
2 -- 3	740	397	297	485	191	106	1.728
3 -- 5	568	325	251	390	187	88	1.371
5 -- 10	352	190	157	228	103	42	812
10 -- 20	113	70	58	75	30	19	277
20 -- 30	19	10	6	18	9	7	54
30 -- 50	13	8	8	19	12	2	42
50 -- 100	13	6	4	12	1	4	35
100 ed oltre	2	-	-	2	-	-	4
TOTALE	12.775	6.808	4.612	7.748	2.495	1.253	28.584
MASCHI							
CLASSI DI SUPERFICIE TOTALE (in ettari)							
Senza superficie	-	3	2	-	-	-	3
Meno di 1 ettaro	2.682	815	603	1.385	380	232	5.114
1 -- 2	1.423	481	389	856	349	165	2.925
2 -- 3	860	308	259	453	187	101	1.722
3 -- 5	1.039	294	249	583	256	137	2.053
5 -- 10	1.046	341	304	565	254	156	2.108
10 -- 20	532	182	158	314	163	96	1.124
20 -- 30	145	34	29	73	39	22	274
30 -- 50	80	24	19	54	27	13	171
50 -- 100	44	7	6	18	6	10	79
100 ed oltre	17	-	-	5	4	1	23
TOTALE	7.868	2.489	2.018	4.306	1.665	933	15.596
CLASSI DI SAU (in ettari)							
Senza superficie	321	109	32	116	18	23	569
Meno di 1 ettaro	5.129	1.546	1.262	2.680	934	514	9.869
1 -- 2	1.296	427	358	812	358	203	2.738
2 -- 3	451	157	137	271	128	69	948
3 -- 5	349	132	119	228	125	66	775
5 -- 10	213	84	81	129	69	35	461
10 -- 20	71	28	24	43	18	13	155
20 -- 30	12	5	4	10	5	5	32
30 -- 50	12	-	-	12	9	2	26
50 -- 100	12	1	1	5	1	3	21
100 ed oltre	2	-	-	-	-	-	2
TOTALE	7.868	2.489	2.018	4.306	1.665	933	15.596

Tavola 2.60 segue - Componenti della manodopera familiare per categoria, classe di superficie totale, classe di superficie agricola utilizzata (SAU) e sesso

FAMILIARI E PARENTI DEL CONDUTTORE							
CLASSI DI SUPERFICIE TOTALE CLASSI DI SAU	Conduttore	CONIUGE		ALTRI FAMILIARI DEL CONDUTTORE		Parenti del conduttore	Totale
		Totale	Di cui che lavora in azienda	Totale	Di cui che lavorano in azienda		
FEMMINE							
CLASSI DI SUPERFICIE TOTALE (in ettari)							
Senza superficie	3	-	-	-	-	-	3
Meno di 1 ettaro	1.677	1.499	831	1.199	219	80	4.455
1 -- 2	901	763	463	700	185	65	2.429
2 -- 3	561	475	282	374	95	38	1.448
3 -- 5	596	581	366	396	109	54	1.627
5 -- 10	679	559	352	447	122	44	1.729
10 -- 20	348	293	198	210	57	26	877
20 -- 30	72	73	53	54	27	5	204
30 -- 50	47	43	28	34	12	4	128
50 -- 100	16	24	17	20	3	2	62
100 ed oltre	7	9	4	8	1	2	26
TOTALE	4.907	4.319	2.594	3.442	830	320	12.988
CLASSI DI SAU (in ettari)							
Senza superficie	305	147	16	92	5	6	550
Meno di 1 ettaro	3.160	2.852	1.690	2.202	469	163	8.377
1 -- 2	744	721	473	617	178	76	2.158
2 -- 3	289	240	160	214	63	37	780
3 -- 5	219	193	132	162	62	22	596
5 -- 10	139	106	76	99	34	7	351
10 -- 20	42	42	34	32	12	6	122
20 -- 30	7	5	2	8	4	2	22
30 -- 50	1	8	8	7	3	-	16
50 -- 100	1	5	3	7	-	1	14
100 ed oltre	-	-	-	2	-	-	2
TOTALE	4.907	4.319	2.594	3.442	830	320	12.988

Tavola 2.61 - Persone per categoria di altra manodopera aziendale, classe di superficie totale, classe di superficie agricola utilizzata (SAU) e sesso

ALTRA MANODOPERA AZIENDALE					
CLASSI DI SUPERFICIE TOTALE CLASSI DI SAU	DIRIGENTI E IMPIEGATI		OPERAI ED ASSIMILATI		Totale
	A tempo indeterminato	A tempo determinato	A tempo indeterminato	A tempo determinato	
TOTALE					
CLASSI DI SUPERFICIE TOTALE (in ettari)					
Meno di 1 ettaro	3	26	27	156	212
1 -- 2	9	57	47	158	271
2 -- 3	8	27	21	104	160
3 -- 5	17	15	38	94	164
5 -- 10	5	11	26	92	134
10 -- 20	6	15	8	30	59
20 -- 30	18	-	9	29	56
30 -- 50	6	-	1	2	9
50 -- 100	2	1	3	8	14
100 ed oltre	9	1	13	31	54
TOTALE	83	153	193	704	1.133
CLASSI DI SAU (in ettari)					
Senza superficie	7	-	7	44	58
Meno di 1 ettaro	16	40	65	266	387
1 -- 2	14	67	58	163	302
2 -- 3	8	20	18	58	104
3 -- 5	10	25	12	59	106
5 -- 10	4	-	17	70	91
10 -- 20	1	1	4	22	28
20 -- 30	18	-	8	12	38
30 -- 50	2	-	1	7	10
50 -- 100	-	-	1	3	4
100 ed oltre	3	-	2	-	5
TOTALE	83	153	193	704	1.133
MASCHI					
CLASSI DI SUPERFICIE TOTALE (in ettari)					
Meno di 1 ettaro	2	17	20	116	155
1 -- 2	6	34	34	110	184
2 -- 3	6	17	19	83	125
3 -- 5	8	10	20	65	103
5 -- 10	3	7	22	62	94
10 -- 20	4	7	4	25	40
20 -- 30	14	-	9	23	46
30 -- 50	5	-	1	2	8
50 -- 100	2	1	2	8	13
100 ed oltre	6	-	12	27	45
TOTALE	56	93	143	521	813
CLASSI DI SAU (in ettari)					
Senza superficie	7	-	7	43	57
Meno di 1 ettaro	9	28	50	204	291
1 -- 2	7	43	33	102	185
2 -- 3	5	10	14	48	77
3 -- 5	5	11	9	46	71
5 -- 10	3	-	16	41	60
10 -- 20	-	1	2	18	21
20 -- 30	15	-	8	9	32
30 -- 50	2	-	1	7	10
50 -- 100	-	-	1	3	4
100 ed oltre	3	-	2	-	5
TOTALE	56	93	143	521	813

Tavola 2.61 segue - Persone per categoria di altra manodopera aziendale, classe di superficie totale, classe di superficie agricola utilizzata (SAU) e sesso

	ALTRA MANODOPERA AZIENDALE				
CLASSI DI SUPERFICIE TOTALE CLASSI DI SAU	DIRIGENTI E IMPIEGATI		OPERAI ED ASSIMILATI		Totale
	A tempo indeterminato	A tempo determinato	A tempo indeterminato	A tempo determinato	
FEMMINE					
CLASSI DI SUPERFICIE TOTALE (in ettari)					
Meno di 1 ettaro	1	9	7	40	57
1 -- 2	3	23	13	48	87
2 -- 3	2	10	2	21	35
3 -- 5	9	5	18	29	61
5 -- 10	2	4	4	30	40
10 -- 20	2	8	4	5	19
20 -- 30	4	-	-	6	10
30 -- 50	1	-	-	-	1
50 -- 100	-	-	1	-	1
100 ed oltre	3	1	1	4	9
TOTALE	27	60	50	183	320
CLASSI DI SAU (in ettari)					
Senza superficie	-	-	-	1	1
Meno di 1 ettaro	7	12	15	62	96
1 -- 2	7	24	25	61	117
2 -- 3	3	10	4	10	27
3 -- 5	5	14	3	13	35
5 -- 10	1	-	1	29	31
10 -- 20	1	-	2	4	7
20 -- 30	3	-	-	3	6
30 -- 50	-	-	-	-	-
50 -- 100	-	-	-	-	-
100 ed oltre	-	-	-	-	-
TOTALE	27	60	50	183	320

Tavola 2.62 - Persone per categoria di manodopera familiare, forma di conduzione, zona altimetrica e sesso

		FAMILIARI E PARENTI DEL CONDUTTORE					
FORME DI CONDUZIONE ZONE ALTIMETRICHE	Conditore	CONIUGE		ALTRI FAMILIARI DEL CONDUTTORE		Parenti del conduttore	Totale
		Totale	Di cui che lavora in azienda	Totale	Di cui che lavorano in azienda		
TOTALE							
FORME DI CONDUZIONE							
Conduzione diretta del coltivatore	12.692	6.774	4.591	7.680	2.478	1.247	28.393
<i>Con solo manodopera familiare</i>	<i>12.241</i>	<i>6.558</i>	<i>4.455</i>	<i>7.282</i>	<i>2.349</i>	<i>1.192</i>	<i>27.273</i>
<i>Con manodopera familiare prevalente</i>	<i>362</i>	<i>187</i>	<i>123</i>	<i>354</i>	<i>122</i>	<i>54</i>	<i>957</i>
<i>Con manodopera extrafamiliare prevalente</i>	<i>89</i>	<i>29</i>	<i>13</i>	<i>44</i>	<i>7</i>	<i>1</i>	<i>163</i>
Conduzione con salariati	76	29	19	66	16	6	177
Conduzione a colonia parziaria appoderata	7	5	2	2	1	-	14
TOTALE	12.775	6.808	4.612	7.748	2.495	1.253	28.584
ZONE ALTIMETRICHE							
Montagna	5.588	2.908	1.962	2.822	962	585	11.903
Collina	7.187	3.900	2.650	4.926	1.533	668	16.681
Pianura	-	-	-	-	-	-	-
TOTALE	12.775	6.808	4.612	7.748	2.495	1.253	28.584
MASCHI							
FORME DI CONDUZIONE							
Conduzione diretta del coltivatore	7.811	2.482	2.013	4.270	1.655	929	15.492
<i>Con solo manodopera familiare</i>	<i>7.517</i>	<i>2.415</i>	<i>1.970</i>	<i>4.079</i>	<i>1.590</i>	<i>900</i>	<i>14.911</i>
<i>Con manodopera familiare prevalente</i>	<i>235</i>	<i>62</i>	<i>40</i>	<i>172</i>	<i>61</i>	<i>28</i>	<i>497</i>
<i>Con manodopera extrafamiliare prevalente</i>	<i>59</i>	<i>5</i>	<i>3</i>	<i>19</i>	<i>4</i>	<i>1</i>	<i>84</i>
Conduzione con salariati	50	7	5	34	9	4	95
Conduzione a colonia parziaria appoderata	7	-	-	2	1	-	9
TOTALE	7.868	2.489	2.018	4.306	1.665	933	15.596
ZONE ALTIMETRICHE							
Montagna	3.401	1.058	896	1.623	697	472	6.554
Collina	4.467	1.431	1.122	2.683	968	461	9.042
Pianura	-	-	-	-	-	-	-
TOTALE	7.868	2.489	2.018	4.306	1.665	933	15.596
FEMMINE							
FORME DI CONDUZIONE							
Conduzione diretta del coltivatore	4.881	4.292	2.578	3.410	823	318	12.901
<i>Con solo manodopera familiare</i>	<i>4.724</i>	<i>4.143</i>	<i>2.485</i>	<i>3.203</i>	<i>759</i>	<i>292</i>	<i>12.362</i>
<i>Con manodopera familiare prevalente</i>	<i>127</i>	<i>125</i>	<i>83</i>	<i>182</i>	<i>61</i>	<i>26</i>	<i>460</i>
<i>Con manodopera extrafamiliare prevalente</i>	<i>30</i>	<i>24</i>	<i>10</i>	<i>25</i>	<i>3</i>	-	<i>79</i>
Conduzione con salariati	26	22	14	32	7	2	82
Conduzione a colonia parziaria appoderata	-	5	2	-	-	-	5
TOTALE	4.907	4.319	2.594	3.442	830	320	12.988
ZONE ALTIMETRICHE							
Montagna	2.187	1.850	1.066	1.199	265	113	5.349
Collina	2.720	2.469	1.528	2.243	565	207	7.639
Pianura	-	-	-	-	-	-	-
TOTALE	4.907	4.319	2.594	3.442	830	320	12.988

Tavola 2.63 - Persone per categoria di altra manodopera aziendale, forma di conduzione, zona altimetrica e sesso

	ALTRA MANODOPERA AZIENDALE				
FORME DI CONDUZIONE ZONE ALTIMETRICHE	DIRIGENTI E IMPIEGATI		OPERAI ED ASSIMILATI		Totale
	A tempo indeterminato	A tempo determinato	A tempo indeterminato	A tempo determinato	
TOTALE					
FORME DI CONDUZIONE					
Conduzione diretta del coltivatore	11	136	134	512	793
Con manodopera familiare prevalente	5	83	73	377	538
Con manodopera extrafamiliare prevalente	6	53	61	135	255
Conduzione con salariati	67	16	57	179	319
Conduzione a colonia parziaria appoderata	-	-	-	1	1
Altra forma di conduzione	5	1	2	12	20
TOTALE	83	153	193	704	1.133
ZONE ALTIMETRICHE					
Montagna	51	10	31	142	234
Collina	32	143	162	562	899
Pianura	-	-	-	-	-
TOTALE	83	153	193	704	1.133
MASCHI					
FORME DI CONDUZIONE					
Conduzione diretta del coltivatore	4	81	92	376	553
Con manodopera familiare prevalente	2	52	58	288	400
Con manodopera extrafamiliare prevalente	2	29	34	88	153
Conduzione con salariati	49	11	49	132	241
Conduzione a colonia parziaria appoderata	-	-	-	1	1
Altra forma di conduzione	3	1	2	12	18
TOTALE	56	93	143	521	813
ZONE ALTIMETRICHE					
Montagna	42	9	28	136	215
Collina	14	84	115	385	598
Pianura	-	-	-	-	-
TOTALE	56	93	143	521	813
FEMMINE					
FORME DI CONDUZIONE					
Conduzione diretta del coltivatore	7	55	42	136	240
Con manodopera familiare prevalente	3	31	15	89	138
Con manodopera extrafamiliare prevalente	4	24	27	47	102
Conduzione con salariati	18	5	8	47	78
Conduzione a colonia parziaria appoderata	-	-	-	-	-
Altra forma di conduzione	2	-	-	-	2
TOTALE	27	60	50	183	320
ZONE ALTIMETRICHE					
Montagna	9	1	3	6	19
Collina	18	59	47	177	301
Pianura	-	-	-	-	-
TOTALE	27	60	50	183	320

Tavola 2.64 - Componenti la famiglia del conduttore per numero di componenti, classe di superficie agricola utilizzata (SAU) , classe di giornate di lavoro aziendale e sesso

	NUMERO DI COMPONENTI							
CLASSI DI SAU CLASSI DI GIORNATE DI LAVORO AZIENDALE	1	2	3	4	5	6 ED OLTRE		Totale
						Famiglie	Componenti	
TOTALE								
CLASSI DI SAU (in ettari)								
Senza superficie	312	398	252	108	20	-	-	1.090
Meno di 1 ettaro	2.505	6.766	4.428	3.080	710	13	80	17.569
1 -- 2	547	1.538	1.290	960	215	11	67	4.617
2 -- 3	212	580	429	308	80	2	13	1.622
3 -- 5	153	440	336	264	70	3	20	1.283
5 -- 10	100	274	219	132	45	-	-	770
10 -- 20	27	90	75	56	10	-	-	258
20 -- 30	5	10	15	12	5	-	-	47
30 -- 50	2	4	15	8	5	1	6	40
50 -- 100	6	2	6	12	5	-	-	31
100 ed oltre	1	-	3	-	-	-	-	4
TOTALE	3.870	10.102	7.068	4.940	1.165	30	186	27.331
CLASSI DI GIORNATE DI LAVORO AZIENDALE								
Meno di 50	1.900	5.293	4.256	3.301	813	9	115	15.678
50 -- 100	716	1.881	909	526	109	4	19	4.160
100 -- 200	634	1.536	870	436	101	4	19	3.596
200 -- 300	293	657	392	250	43	3	7	1.642
300 -- 500	327	735	641	427	99	10	26	2.255
500 -- 1000	-	-	-	-	-	-	-	-
1000 -- 2500	-	-	-	-	-	-	-	-
2500 ed oltre	-	-	-	-	-	-	-	-
TOTALE	3.870	10.102	7.068	4.940	1.165	30	186	27.331
MASCHI								
CLASSI DI SAU (in ettari)								
Senza superficie	144	199	139	53	11	-	-	546
Meno di 1 ettaro	1.554	3.403	2.386	1.589	381	13	42	9.355
1 -- 2	374	791	712	518	106	11	34	2.535
2 -- 3	131	305	234	160	42	2	7	879
3 -- 5	101	229	186	146	32	3	15	709
5 -- 10	72	137	121	76	20	-	-	426
10 -- 20	18	47	43	28	6	-	-	142
20 -- 30	4	6	9	5	3	-	-	27
30 -- 50	2	2	9	5	3	1	3	24
50 -- 100	6	1	4	5	2	-	-	18
100 ed oltre	1	-	1	-	-	-	-	2
TOTALE	2.407	5.120	3.844	2.585	606	30	101	14.663
CLASSI DI GIORNATE DI LAVORO AZIENDALE								
Meno di 50	1.010	2.163	2.138	1.628	408	9	54	7.401
50 -- 100	484	1.146	573	330	62	4	12	2.607
100 -- 200	437	975	541	263	63	4	13	2.292
200 -- 300	220	395	217	116	19	3	4	971
300 -- 500	256	441	375	248	54	10	18	1.392
500 -- 1000	-	-	-	-	-	-	-	-
1000 -- 2500	-	-	-	-	-	-	-	-
2500 ed oltre	-	-	-	-	-	-	-	-
TOTALE	2.407	5.120	3.844	2.585	606	30	101	14.663

Tavola 2.64 segue - Componenti la famiglia del conduttore per numero di componenti , classe di superficie agricola utilizzata (SAU), classe di giornate di lavoro aziendale e sesso

CLASSI DI SAU CLASSI DI GIORNATE DI LAVORO AZIENDALE	NUMERO DI COMPONENTI							Totale
	1	2	3	4	5	6 ED OLTRE		
						Famiglie	Componenti	
FEMMINE								
CLASSI DI SAU (in ettari)								
Senza superficie	168	199	113	55	9	-	-	544
Meno di 1 ettaro	951	3.363	2.042	1.491	329	13	38	8.214
1 -- 2	173	747	578	442	109	11	33	2.082
2 -- 3	81	275	195	148	38	2	6	743
3 -- 5	52	211	150	118	38	3	5	574
5 -- 10	28	137	98	56	25	-	-	344
10 -- 20	9	43	32	28	4	-	-	116
20 -- 30	1	4	6	7	2	-	-	20
30 -- 50	-	2	6	3	2	1	3	16
50 -- 100	-	1	2	7	3	-	-	13
100 ed oltre	-	-	2	-	-	-	-	2
TOTALE	1.463	4.982	3.224	2.355	559	30	85	12.668
CLASSI DI GIORNATE DI LAVORO AZIENDALE								
Meno di 50	890	3.130	2.118	1.673	405	9	61	8.277
50 -- 100	232	735	336	196	47	4	7	1.553
100 -- 200	197	561	329	173	38	4	6	1.304
200 -- 300	73	262	175	134	24	3	3	671
300 -- 500	71	294	266	179	45	10	8	863
500 -- 1000	-	-	-	-	-	-	-	-
1000 -- 2500	-	-	-	-	-	-	-	-
2500 ed oltre	-	-	-	-	-	-	-	-
TOTALE	1.463	4.982	3.224	2.355	559	30	85	12.668

Tavola 2.65 - Componenti la famiglia del conduttore per numero di componenti, forma di conduzione, zona altimetrica e sesso

FORME DI CONDUZIONE ZONE ALTIMETRICHE	NUMERO DI COMPONENTI							Totale
	1	2	3	4	5	6 ED OLTRE		
						Famiglie	Componenti	
TOTALE								
FORME DI CONDUZIONE								
Conduzione diretta del coltivatore	3.842	10.046	7.029	4.900	1.155	28	174	27.146
Con solo manodopera familiare	3.700	9.812	6.720	4.624	1.070	25	155	26.081
Con manodopera familiare prevalente	91	200	282	236	75	3	19	903
Con manodopera extrafamiliare prevalente	51	34	27	40	10	-	-	162
Conduzione con salariati	27	46	36	40	10	2	12	171
Conduzione a colonia parziaria appoderata	1	10	3	-	-	-	-	14
TOTALE	3.870	10.102	7.068	4.940	1.165	30	186	27.331
ZONE ALTIMETRICHE								
Montagna	1.873	4.578	2.769	1.708	330	10	60	11.318
Collina	1.997	5.524	4.299	3.232	835	20	126	16.013
Pianura	-	-	-	-	-	-	-	-
TOTALE	3.870	10.102	7.068	4.940	1.165	30	186	27.331
MASCHI								
FORME DI CONDUZIONE								
Conduzione diretta del coltivatore	2.391	5.091	3.822	2.565	599	28	95	14.563
Con solo manodopera familiare	2.310	4.972	3.657	2.426	559	25	87	14.011
Con manodopera familiare prevalente	53	102	150	119	37	3	8	469
Con manodopera extrafamiliare prevalente	28	17	15	20	3	-	-	83
Conduzione con salariati	15	23	20	20	7	2	6	91
Conduzione a colonia parziaria appoderata	1	6	2	-	-	-	-	9
TOTALE	2.407	5.120	3.844	2.585	606	30	101	14.663
ZONE ALTIMETRICHE								
Montagna	1.129	2.332	1.514	898	178	10	31	6.082
Collina	1.278	2.788	2.330	1.687	428	20	70	8.581
Pianura	-	-	-	-	-	-	-	-
TOTALE	2.407	5.120	3.844	2.585	606	30	101	14.663
FEMMINE								
FORME DI CONDUZIONE								
Conduzione diretta del coltivatore	1.451	4.955	3.207	2.335	556	28	79	12.583
Con solo manodopera familiare	1.390	4.840	3.063	2.198	511	25	68	12.070
Con manodopera familiare prevalente	38	98	132	117	38	3	11	434
Con manodopera extrafamiliare prevalente	23	17	12	20	7	-	-	79
Conduzione con salariati	12	23	16	20	3	2	6	80
Conduzione a colonia parziaria appoderata	-	4	1	-	-	-	-	5
TOTALE	1.463	4.982	3.224	2.355	559	30	85	12.668
ZONE ALTIMETRICHE								
Montagna	744	2.246	1.255	810	152	10	29	5.236
Collina	719	2.736	1.969	1.545	407	20	56	7.432
Pianura	-	-	-	-	-	-	-	-
TOTALE	1.463	4.982	3.224	2.355	559	30	85	12.668

Tavola 2.66 - Componenti la famiglia e parenti del conduttore con attività lavorativa esercitata esclusivamente o prevalentemente presso l'azienda o fuori l'azienda per settore di attività economica, classe di superficie agricola utilizzata (SAU) e forma di conduzione

CLASSI DI SAU FORME DI CONDUZIONE	Esclusivamente presso l'azienda	PREVALENTEMENTE PRESSO L'AZIENDA					Totale
		In agricoltura	Nell'industria	Nel commercio, pubblici esercizi e alberghi	Nei servizi (esclusa la Pubblica Ammin.)	Nella Pubblica Ammin.	
CONDUTTORE							
CLASSI DI SAU (in ettari)							
Senza superficie	483	-	-	-	-	-	-
Meno di 1 ettaro	6.793	10	6	10	20	2	48
1 -- 2	1.702	8	1	10	11	-	30
2 -- 3	613	6	4	5	9	1	25
3 -- 5	477	2	2	2	2	-	8
5 -- 10	304	1	1	-	5	-	7
10 -- 20	97	1	-	1	1	-	3
20 -- 30	14	-	-	-	2	-	2
30 -- 50	12	-	-	-	-	-	-
50 -- 100	11	-	-	-	-	-	-
100 ed oltre	1	-	-	-	-	-	-
TOTALE	10.507	28	14	28	50	3	123
FORME DI CONDUZIONE							
Conduzione diretta del coltivatore	10.435	25	14	28	50	3	120
Con solo manodopera familiare	10.038	21	14	26	48	2	111
Con manodopera familiare prevalente	330	3	-	2	2	1	8
Con manodopera extrafamiliare prevalente	67	1	-	-	-	-	1
Conduzione con salariati	67	3	-	-	-	-	3
Conduzione a colonia parziaria appoderata	5	-	-	-	-	-	-
TOTALE	10.507	28	14	28	50	3	123
CONIUGE							
CLASSI DI SAU (in ettari)							
Senza superficie	39	-	-	-	-	-	-
Meno di 1 ettaro	2.411	2	-	1	3	-	6
1 -- 2	664	1	-	-	3	1	5
2 -- 3	234	1	-	1	-	-	2
3 -- 5	198	-	-	-	-	-	-
5 -- 10	117	-	-	-	1	-	1
10 -- 20	41	-	-	-	-	-	-
20 -- 30	2	-	-	-	-	-	-
30 -- 50	7	-	-	-	-	-	-
50 -- 100	3	-	-	-	-	-	-
100 ed oltre	-	-	-	-	-	-	-
TOTALE	3.716	4	-	2	7	1	14
FORME DI CONDUZIONE							
Conduzione diretta del coltivatore	3.697	4	-	2	7	1	14
Con solo manodopera familiare	3.576	1	-	2	6	1	10
Con manodopera familiare prevalente	110	3	-	-	1	-	4
Con manodopera extrafamiliare prevalente	11	-	-	-	-	-	-
Conduzione con salariati	17	-	-	-	-	-	-
Conduzione a colonia parziaria appoderata	2	-	-	-	-	-	-
TOTALE	3.716	4	-	2	7	1	14

Tavola 2.66 segue - Componenti la famiglia e parenti del conduttore con attività lavorativa esercitata esclusivamente o prevalentemente presso l'azienda o fuori l'azienda per settore di attività economica, classe di superficie agricola utilizzata (SAU) e forma di conduzione

CLASSI DI SAU FORME DI CONDUZIONE	Esclusivamente presso l'azienda	PREVALENTEMENTE PRESSO L'AZIENDA					Totale
		In agricoltura	Nell'industria	Nel commercio, pubblici esercizi e alberghi	Nei servizi (esclusa la Pubblica Ammin.)	Nella Pubblica Ammin.	
ALTRI FAMILIARI CHE LAVORANO IN AZIENDA							
CLASSI DI SAU (in ettari)							
Senza superficie	10	-	-	-	-	-	-
Meno di 1 ettaro	814	1	-	1	1	1	4
1 -- 2	354	1	-	-	-	1	2
2 -- 3	123	-	-	1	-	-	1
3 -- 5	110	-	-	-	-	-	-
5 -- 10	63	-	-	-	-	-	-
10 -- 20	23	-	-	-	-	-	-
20 -- 30	7	-	-	-	-	-	-
30 -- 50	6	-	-	-	-	-	-
50 -- 100	1	-	-	-	-	-	-
100 ed oltre	-	-	-	-	-	-	-
TOTALE	1.511	2	-	2	1	2	7
FORME DI CONDUZIONE							
Conduzione diretta del coltivatore	1.496	2	-	2	1	2	7
Con solo manodopera familiare	1.383	1	-	2	1	2	6
Con manodopera familiare prevalente	107	1	-	-	-	-	1
Con manodopera extrafamiliare prevalente	6	-	-	-	-	-	-
Conduzione con salariati	15	-	-	-	-	-	-
Conduzione a colonia parziaria appoderata	-	-	-	-	-	-	-
TOTALE	1.511	2	-	2	1	2	7
PARENTI							
CLASSI DI SAU (in ettari)							
Senza superficie	14	-	-	-	-	-	-
Meno di 1 ettaro	383	-	-	1	1	-	2
1 -- 2	159	-	-	3	-	-	3
2 -- 3	69	-	1	-	-	-	1
3 -- 5	60	-	-	-	-	-	-
5 -- 10	25	-	-	-	-	1	1
10 -- 20	13	-	1	-	-	-	1
20 -- 30	6	-	-	1	-	-	1
30 -- 50	1	-	-	-	-	-	-
50 -- 100	4	-	-	-	-	-	-
100 ed oltre	-	-	-	-	-	-	-
TOTALE	734	-	2	5	1	1	9
FORME DI CONDUZIONE							
Conduzione diretta del coltivatore	728	-	2	5	1	1	9
Con solo manodopera familiare	678	-	2	5	1	1	9
Con manodopera familiare prevalente	50	-	-	-	-	-	-
Con manodopera extrafamiliare prevalente	-	-	-	-	-	-	-
Conduzione con salariati	6	-	-	-	-	-	-
Conduzione a colonia parziaria appoderata	-	-	-	-	-	-	-
TOTALE	734	-	2	5	1	1	9

Tavola 2.66 segue - Componenti la famiglia e parenti del conduttore con attività lavorativa esercitata esclusivamente o prevalentemente presso l'azienda o fuori l'azienda per settore di attività economica, classe di superficie agricola utilizzata (SAU) e forma di conduzione

CLASSI DI SAU FORME DI CONDUZIONE	PREVALENTEMENTE FUORI L'AZIENDA					Totale
	In agricoltura	Nell'industria	Nel commercio, pubblici esercizi e alberghi	Nei servizi (esclusa la Pubblica Ammin.)	Nella Pubblica Ammin.	
CONDUTTORE						
CLASSI DI SAU (in ettari)						
Senza superficie	6	31	37	42	27	143
Meno di 1 ettaro	42	319	388	511	188	1.448
1 -- 2	16	79	68	104	41	308
2 -- 3	2	34	24	29	13	102
3 -- 5	2	20	23	33	5	83
5 -- 10	1	11	11	15	3	41
10 -- 20	-	3	4	5	1	13
20 -- 30	-	-	1	1	1	3
30 -- 50	-	-	1	-	-	1
50 -- 100	1	-	-	1	-	2
100 ed oltre	-	1	-	-	-	1
TOTALE	70	498	557	741	279	2.145
FORME DI CONDUZIONE						
Conduzione diretta del coltivatore	69	497	553	741	277	2.137
Con solo manodopera familiare	69	483	542	729	269	2.092
Con manodopera familiare prevalente	-	8	5	5	6	24
Con manodopera extrafamiliare prevalente	-	6	6	7	2	21
Conduzione con salariati	1	1	2	-	2	6
Conduzione a colonia parziaria appoderata	-	-	2	-	-	2
TOTALE	70	498	557	741	279	2.145
CONIUGE						
CLASSI DI SAU (in ettari)						
Senza superficie	-	4	1	3	1	9
Meno di 1 ettaro	15	113	153	166	88	535
1 -- 2	5	26	45	54	32	162
2 -- 3	5	13	12	20	11	61
3 -- 5	6	14	9	15	9	53
5 -- 10	3	15	9	10	2	39
10 -- 20	1	4	2	6	4	17
20 -- 30	-	-	1	2	1	4
30 -- 50	-	-	-	1	-	1
50 -- 100	-	-	-	-	1	1
100 ed oltre	-	-	-	-	-	-
TOTALE	35	189	232	277	149	882
FORME DI CONDUZIONE						
Conduzione diretta del coltivatore	34	189	232	276	149	880
Con solo manodopera familiare	33	188	229	271	148	869
Con manodopera familiare prevalente	1	1	2	4	1	9
Con manodopera extrafamiliare prevalente	-	-	1	1	-	2
Conduzione con salariati	1	-	-	1	-	2
Conduzione a colonia parziaria appoderata	-	-	-	-	-	-
TOTALE	35	189	232	277	149	882

Tavola 2.66 segue - Componenti la famiglia e parenti del conduttore con attività lavorativa esercitata esclusivamente o prevalentemente presso l'azienda o fuori l'azienda per settore di attività economica, classe di superficie agricola utilizzata (SAU) e forma di conduzione

CLASSI DI SAU FORME DI CONDUZIONE	PREVALENTEMENTE FUORI L'AZIENDA					Totale
	In agricoltura	Nell'industria	Nel commercio, pubblici esercizi e alberghi	Nei servizi (esclusa la Pubblica Ammin.)	Nella Pubblica Ammin.	
ALTRI FAMILIARI CHE LAVORANO IN AZIENDA						
CLASSI DI SAU (in ettari)						
Senza superficie	-	6	3	2	2	13
Meno di 1 ettaro	24	143	162	178	78	585
1 -- 2	8	45	50	45	32	180
2 -- 3	2	23	22	16	4	67
3 -- 5	6	36	10	18	7	77
5 -- 10	3	14	7	11	5	40
10 -- 20	-	2	1	3	1	7
20 -- 30	-	-	2	-	-	2
30 -- 50	-	1	4	1	-	6
50 -- 100	-	-	-	-	-	-
100 ed oltre	-	-	-	-	-	-
TOTALE	43	270	261	274	129	977
FORME DI CONDUZIONE						
Conduzione diretta del coltivatore	43	270	259	274	129	975
Con solo manodopera familiare	39	267	257	270	127	960
Con manodopera familiare prevalente	3	3	2	4	2	14
Con manodopera extrafamiliare prevalente	1	-	-	-	-	1
Conduzione con salariati	-	-	1	-	-	1
Conduzione a colonia parziaria appoderata	-	-	1	-	-	1
TOTALE	43	270	261	274	129	977
PARENTI						
CLASSI DI SAU (in ettari)						
Senza superficie	-	5	1	8	1	15
Meno di 1 ettaro	17	89	61	85	40	292
1 -- 2	11	29	17	37	23	117
2 -- 3	2	9	3	15	7	36
3 -- 5	-	14	2	9	3	28
5 -- 10	2	6	2	4	2	16
10 -- 20	-	1	1	2	1	5
20 -- 30	-	-	-	-	-	-
30 -- 50	-	-	-	-	1	1
50 -- 100	-	-	-	-	-	-
100 ed oltre	-	-	-	-	-	-
TOTALE	32	153	87	160	78	510
FORME DI CONDUZIONE						
Conduzione diretta del coltivatore	32	153	87	160	78	510
Con solo manodopera familiare	31	153	86	160	75	505
Con manodopera familiare prevalente	1	-	-	-	3	4
Con manodopera extrafamiliare prevalente	-	-	1	-	-	1
Conduzione con salariati	-	-	-	-	-	-
Conduzione a colonia parziaria appoderata	-	-	-	-	-	-
TOTALE	32	153	87	160	78	510

Tavola 2.67 - Capi azienda per classe di superficie totale, titolo di studio e sesso

CLASSI DI SUPERFICIE TOTALE TITOLI DI STUDIO	CAPI AZIENDA				
	Conduttore	Coniuge	Familiare	Parente	Altra persona
TOTALE					
CLASSI DI SUPERFICIE TOTALE					
Senza superficie	3	-	-	-	-
Meno di 1 ettaro	4.262	45	34	18	10
1 -- 2	2.260	32	17	15	6
2 -- 3	1.370	25	16	10	8
3 -- 5	1.572	35	19	9	5
5 -- 10	1.682	21	8	14	5
10 -- 20	859	13	6	2	11
20 -- 30	209	2	5	1	4
30 -- 50	123	3	-	1	7
50 -- 100	59	-	-	1	9
100 ed oltre	24	-	-	-	30
TOTALE	12.423	176	105	71	95
TITOLI DI STUDIO					
Conseguito in scuole ad indirizzo agrario	254	2	2	-	5
<i>Laurea o diploma universitario</i>	37	-	1	-	4
<i>Diploma di scuola media superiore</i>	217	2	1	-	1
Conseguito in altri tipi di scuole	11.868	169	103	70	89
<i>Laurea o diploma universitario</i>	356	4	3	1	16
<i>Diploma di scuola media superiore</i>	2.023	26	14	17	63
<i>Licenza di scuola media inferiore</i>	3.031	28	45	30	7
<i>Licenza di scuola elementare</i>	6.458	111	41	22	3
Capi azienda privi di titolo di studio	301	5	-	1	1
TOTALE	12.423	176	105	71	95
Capi azienda che frequentano o hanno frequentato corsi professionali	530	1	2	2	5
MASCHI					
CLASSI DI SUPERFICIE TOTALE					
Senza superficie	-	-	-	-	-
Meno di 1 ettaro	2.647	34	28	16	10
1 -- 2	1.405	26	12	13	6
2 -- 3	853	23	15	9	7
3 -- 5	1.020	30	16	8	4
5 -- 10	1.038	17	7	10	4
10 -- 20	526	11	6	2	10
20 -- 30	143	2	3	1	4
30 -- 50	80	3	-	1	6
50 -- 100	43	-	-	1	9
100 ed oltre	17	-	-	-	30
TOTALE	7.772	146	87	61	90
TITOLI DI STUDIO					
Conseguito in scuole ad indirizzo agrario	188	2	2	-	5
<i>Laurea o diploma universitario</i>	31	-	1	-	4
<i>Diploma di scuola media superiore</i>	157	2	1	-	1
Conseguito in altri tipi di scuole	7.406	139	85	60	84
<i>Laurea o diploma universitario</i>	239	3	3	1	15
<i>Diploma di scuola media superiore</i>	1.243	21	10	14	61
<i>Licenza di scuola media inferiore</i>	1.998	24	38	26	6
<i>Licenza di scuola elementare</i>	3.926	91	34	19	2
Capi azienda privi di titolo di studio	178	5	-	1	1
TOTALE	7.772	146	87	61	90
Capi azienda che frequentano o hanno frequentato corsi professionali	403	1	1	2	4

Tavola 2.67 segue - Capi azienda per classe di superficie totale, titolo di studio e sesso

CLASSI DI SUPERFICIE TOTALE TITOLI DI STUDIO	CAPI AZIENDA				
	Conduttore	Coniuge	Familiare	Parente	Altra persona
FEMMINE					
CLASSI DI SUPERFICIE TOTALE					
Senza superficie	3	-	-	-	-
Meno di 1 ettaro	1.615	11	6	2	-
1 -- 2	855	6	5	2	-
2 -- 3	517	2	1	1	1
3 -- 5	552	5	3	1	1
5 -- 10	644	4	1	4	1
10 -- 20	333	2	-	-	1
20 -- 30	66	-	2	-	-
30 -- 50	43	-	-	-	1
50 -- 100	16	-	-	-	-
100 ed oltre	7	-	-	-	-
TOTALE	4.651	30	18	10	5
TITOLI DI STUDIO					
Conseguito in scuole ad indirizzo agrario	66	-	-	-	-
<i>Laurea o diploma universitario</i>	6	-	-	-	-
<i>Diploma di scuola media superiore</i>	60	-	-	-	-
Conseguito in altri tipi di scuole	4.462	30	18	10	5
<i>Laurea o diploma universitario</i>	117	1	-	-	1
<i>Diploma di scuola media superiore</i>	780	5	4	3	2
<i>Licenza di scuola media inferiore</i>	1.033	4	7	4	1
<i>Licenza di scuola elementare</i>	2.532	20	7	3	1
<i>Capi azienda privi di titolo di studio</i>	123	-	-	-	-
TOTALE	4.651	30	18	10	5
Capi azienda che frequentano o hanno frequentato corsi professionali	127	-	1	-	1

Tavola 2.68 - Giornate di lavoro dei capi azienda per classe di superficie totale, titolo di studio e sesso

CLASSI DI SUPERFICIE TOTALE TITOLI DI STUDIO	CAPI AZIENDA				
	Conduttore	Coniuge	Familiare	Parente	Altra persona
TOTALE					
CLASSI DI SUPERFICIE TOTALE					
Senza superficie	47	-	-	-	-
Meno di 1 ettaro	448.674	3.485	3.151	1.293	150
1 -- 2	269.994	2.232	1.286	507	280
2 -- 3	142.751	1.739	1.646	558	336
3 -- 5	154.975	2.986	1.616	506	489
5 -- 10	173.041	1.716	461	1.326	350
10 -- 20	96.834	1.575	737	210	154
20 -- 30	26.007	230	270	10	45
30 -- 50	14.695	186	-	130	132
50 -- 100	8.530	-	-	70	104
100 ed oltre	938	-	-	-	504
TOTALE	1.336.486	14.149	9.167	4.610	2.544
TITOLI DI STUDIO					
Conseguito in scuole ad indirizzo agrario	44.412	180	340	-	540
<i>Laurea o diploma universitario</i>	4.557	-	250	-	310
<i>Diploma di scuola media superiore</i>	39.855	180	90	-	230
Conseguito in altri tipi di scuole	1.269.824	13.651	8.827	4.570	1.994
<i>Laurea o diploma universitario</i>	21.352	670	100	10	394
<i>Diploma di scuola media superiore</i>	230.041	1.917	955	1.192	1.026
<i>Licenza di scuola media inferiore</i>	392.919	1.597	4.328	1.912	144
<i>Licenza di scuola elementare</i>	625.512	9.467	3.444	1.456	430
Capi azienda privi di titolo di studio	22.250	318	-	40	10
TOTALE	1.336.486	14.149	9.167	4.610	2.544
MASCHI					
CLASSI DI SUPERFICIE TOTALE					
Senza superficie	-	-	-	-	-
Meno di 1 ettaro	295.067	2.943	2.505	963	150
1 -- 2	178.729	2.067	1.001	487	280
2 -- 3	95.087	1.523	1.616	518	276
3 -- 5	107.868	1.976	1.426	446	295
5 -- 10	112.978	1.091	381	1.126	50
10 -- 20	61.501	1.165	737	210	151
20 -- 30	18.844	230	200	10	45
30 -- 50	10.258	186	-	130	52
50 -- 100	7.540	-	-	70	104
100 ed oltre	708	-	-	-	504
TOTALE	888.580	11.181	7.866	3.960	1.907
TITOLI DI STUDIO					
Conseguito in scuole ad indirizzo agrario	33.825	180	340	-	540
<i>Laurea o diploma universitario</i>	4.105	-	250	-	310
<i>Diploma di scuola media superiore</i>	29.720	180	90	-	230
Conseguito in altri tipi di scuole	840.289	10.683	7.526	3.920	1.357
<i>Laurea o diploma universitario</i>	13.850	570	100	10	200
<i>Diploma di scuola media superiore</i>	136.641	1.452	465	872	943
<i>Licenza di scuola media inferiore</i>	268.012	1.377	3.982	1.732	84
<i>Licenza di scuola elementare</i>	421.786	7.284	2.979	1.306	130
Capi azienda privi di titolo di studio	14.466	318	-	40	10
TOTALE	888.580	11.181	7.866	3.960	1.907

Tavola 2.68 segue - Giornate di lavoro dei capi azienda per classe di superficie totale, titolo di studio e sesso

CLASSI DI SUPERFICIE TOTALE TITOLI DI STUDIO	CAPI AZIENDA				
	Conduttore	Coniuge	Familiare	Parente	Altra persona
FEMMINE					
CLASSI DI SUPERFICIE TOTALE					
Senza superficie	47	-	-	-	-
Meno di 1 ettaro	153.607	542	646	330	-
1 -- 2	91.265	165	285	20	-
2 -- 3	47.664	216	30	40	60
3 -- 5	47.107	1.010	190	60	194
5 -- 10	60.063	625	80	200	300
10 -- 20	35.333	410	-	-	3
20 -- 30	7.163	-	70	-	-
30 -- 50	4.437	-	-	-	80
50 -- 100	990	-	-	-	-
100 ed oltre	230	-	-	-	-
TOTALE	447.906	2.968	1.301	650	637
TITOLI DI STUDIO					
Conseguito in scuole ad indirizzo agrario	10.587	-	-	-	-
<i>Laurea o diploma universitario</i>	452	-	-	-	-
<i>Diploma di scuola media superiore</i>	10.135	-	-	-	-
Conseguito in altri tipi di scuole	429.535	2.968	1.301	650	637
<i>Laurea o diploma universitario</i>	7.502	100	-	-	194
<i>Diploma di scuola media superiore</i>	93.400	465	490	320	83
<i>Licenza di scuola media inferiore</i>	124.907	220	346	180	60
<i>Licenza di scuola elementare</i>	203.726	2.183	465	150	300
Capi azienda privi di titolo di studio	7.784	-	-	-	-
TOTALE	447.906	2.968	1.301	650	637

Tavola 2.69 - Capi azienda per classe di età (in anni compiuti), classe di giornate di lavoro e sesso

CLASSI DI ETÀ' CLASSI DI GIORNATE DI LAVORO	CAPI AZIENDA				
	Conduttore	Coniuge	Familiare	Parente	Altra persona
TOTALE					
CLASSI DI ETÀ'					
Meno di 20	24	-	2	-	-
20 -- 24	66	-	-	1	-
25 -- 29	232	-	2	-	1
30 -- 34	389	1	7	3	1
35 -- 39	605	1	6	7	13
40 -- 44	669	2	9	6	17
45 -- 49	894	11	18	9	14
50 -- 54	1.249	21	19	13	12
55 -- 59	1.346	17	15	6	15
60 -- 64	1.683	31	16	8	12
65 ed oltre	5.266	92	11	18	10
TOTALE	12.423	176	105	71	95
CLASSI DI GIORNATE DI LAVORO					
Meno di 10	507	6	5	1	6
10 -- 20	1.919	13	14	11	70
20 -- 30	833	28	12	5	4
30 -- 50	1.494	35	19	20	3
50 -- 100	2.466	38	23	18	5
100 -- 200	2.381	38	16	13	4
200 -- 250	747	5	5	1	2
250 -- 300	459	5	1	1	-
300 ed oltre	1.617	8	10	1	1
TOTALE	12.423	176	105	71	95
MASCHI					
CLASSI DI ETÀ'					
Meno di 20	13	-	-	-	-
20 -- 24	48	-	-	1	-
25 -- 29	146	-	2	-	1
30 -- 34	247	1	7	2	1
35 -- 39	386	-	6	5	13
40 -- 44	400	2	8	6	16
45 -- 49	528	10	14	7	14
50 -- 54	728	13	15	11	12
55 -- 59	820	13	11	4	14
60 -- 64	1.091	26	14	8	11
65 ed oltre	3.365	81	10	17	8
TOTALE	7.772	146	87	61	90
CLASSI DI GIORNATE DI LAVORO					
Meno di 10	260	5	4	1	5
10 -- 20	926	8	12	9	70
20 -- 30	497	25	10	5	4
30 -- 50	977	32	14	18	3
50 -- 100	1.663	32	20	13	3
100 -- 200	1.567	33	13	13	3
200 -- 250	454	3	4	1	2
250 -- 300	313	3	1	-	-
300 ed oltre	1.115	5	9	1	-
TOTALE	7.772	146	87	61	90

Tavola 2.69 segue - Capi azienda per classe di età (in anni compiuti), classe di giornate di lavoro e sesso

CLASSI DI ETÀ' CLASSI DI GIORNATE DI LAVORO	CAPI AZIENDA				
	Conduttore	Coniuge	Familiare	Parente	Altra persona
FEMMINE					
CLASSI DI ETÀ'					
Meno di 20	11	-	2	-	-
20 -- 24	18	-	-	-	-
25 -- 29	86	-	-	-	-
30 -- 34	142	-	-	1	-
35 -- 39	219	1	-	2	-
40 -- 44	269	-	1	-	1
45 -- 49	366	1	4	2	-
50 -- 54	521	8	4	2	-
55 -- 59	526	4	4	2	1
60 -- 64	592	5	2	-	1
65 ed oltre	1.901	11	1	1	2
TOTALE	4.651	30	18	10	5
CLASSI DI GIORNATE DI LAVORO					
Meno di 10	247	1	1	-	1
10 -- 20	993	5	2	2	-
20 -- 30	336	3	2	-	-
30 -- 50	517	3	5	2	-
50 -- 100	803	6	3	5	2
100 -- 200	814	5	3	-	1
200 -- 250	293	2	1	-	-
250 -- 300	146	2	-	1	-
300 ed oltre	502	3	1	-	1
TOTALE	4.651	30	18	10	5

Tavola 2.70 - Giornate di lavoro dei capi azienda per classe di età (in anni compiuti), classe di giornate di lavoro e sesso

CLASSI DI ETÀ' CLASSI DI GIORNATE DI LAVORO	CAPI AZIENDA				
	Conduttore	Coniuge	Familiare	Parente	Altra persona
TOTALE					
CLASSI DI ETÀ'					
Meno di 20	2.993	-	350	-	-
20 -- 24	13.837	-	-	10	-
25 -- 29	49.598	-	250	-	10
30 -- 34	73.553	300	444	186	20
35 -- 39	99.894	30	286	764	350
40 -- 44	94.356	40	1.062	542	408
45 -- 49	119.351	903	1.675	519	334
50 -- 54	148.740	2.543	1.289	847	210
55 -- 59	146.157	1.240	1.580	225	352
60 -- 64	161.078	2.431	1.106	375	562
65 ed oltre	426.929	6.662	1.125	1.142	298
TOTALE	1.336.486	14.149	9.167	4.610	2.544
CLASSI DI GIORNATE DI LAVORO					
Meno di 10	1.941	33	24	5	14
10 -- 20	20.507	159	165	125	720
20 -- 30	17.338	618	263	109	89
30 -- 50	51.058	1.263	664	763	115
50 -- 100	159.076	2.484	1.495	1.074	322
100 -- 200	306.928	4.864	2.111	1.784	524
200 -- 250	153.075	1.020	1.000	200	460
250 -- 300	118.411	1.308	250	250	-
300 ed oltre	508.152	2.400	3.195	300	300
TOTALE	1.336.486	14.149	9.167	4.610	2.544
MASCHI					
CLASSI DI ETÀ'					
Meno di 20	2.000	-	-	-	-
20 -- 24	10.827	-	-	10	-
25 -- 29	32.744	-	250	-	10
30 -- 34	48.298	300	444	176	20
35 -- 39	64.557	-	286	484	350
40 -- 44	55.958	40	962	542	214
45 -- 49	72.944	633	1.345	399	334
50 -- 54	83.850	977	1.213	727	210
55 -- 59	91.150	810	1.395	165	292
60 -- 64	110.880	2.176	896	375	262
65 ed oltre	315.372	6.245	1.075	1.082	215
TOTALE	888.580	11.181	7.866	3.960	1.907
CLASSI DI GIORNATE DI LAVORO					
Meno di 10	1.024	28	18	5	11
10 -- 20	10.047	97	140	105	720
20 -- 30	10.422	553	223	109	89
30 -- 50	33.607	1.153	514	693	115
50 -- 100	107.589	2.144	1.315	764	182
100 -- 200	200.728	4.308	1.711	1.784	330
200 -- 250	93.094	610	800	200	460
250 -- 300	80.736	788	250	-	-
300 ed oltre	351.333	1.500	2.895	300	-
TOTALE	888.580	11.181	7.866	3.960	1.907

Tavola 2.70 segue - Giornate di lavoro dei capi azienda per classe di età (in anni compiuti), classe di giornate di lavoro e sesso

CLASSI DI ETA' CLASSI DI GIORNATE DI LAVORO	CAPI AZIENDA				
	Conduttore	Coniuge	Familiare	Parente	Altra persona
FEMMINE					
CLASSI DI ETA'					
Meno di 20	993	-	350	-	-
20 -- 24	3.010	-	-	-	-
25 -- 29	16.854	-	-	-	-
30 -- 34	25.255	-	-	10	-
35 -- 39	35.337	30	-	280	-
40 -- 44	38.398	-	100	-	194
45 -- 49	46.407	270	330	120	-
50 -- 54	64.890	1.566	76	120	-
55 -- 59	55.007	430	185	60	60
60 -- 64	50.198	255	210	-	300
65 ed oltre	111.557	417	50	60	83
TOTALE	447.906	2.968	1.301	650	637
CLASSI DI GIORNATE DI LAVORO					
Meno di 10	917	5	6	-	3
10 -- 20	10.460	62	25	20	-
20 -- 30	6.916	65	40	-	-
30 -- 50	17.451	110	150	70	-
50 -- 100	51.487	340	180	310	140
100 -- 200	106.200	556	400	-	194
200 -- 250	59.981	410	200	-	-
250 -- 300	37.675	520	-	250	-
300 ed oltre	156.819	900	300	-	300
TOTALE	447.906	2.968	1.301	650	637

Tavola 2.71 - Aziende interessate al contoterzismo e relativo numero di giornate di lavoro secondo l'utilizzazione dei mezzi meccanici per classe di superficie totale e classe di superficie agricola utilizzata (SAU)

CLASSI DI SUPERFICIE TOTALE CLASSI DI SAU	AZIENDE CHE UTILIZZANO MEZZI MECCANICI						
	IN ALTRE AZIENDE AGRICOLE			IN AZIENDA E FORNITI DA			
	Totale	Di proprietà solo dell'azienda	In comproprietà	Totale	Altre aziende agricole	Organismi associativi	Imprese di esercizio e noleggio
AZIENDE							
CLASSI DI SUPERFICIE TOTALE (in ettari)							
Senza superficie	-	-	-	-	-	-	-
Meno di 1 ettaro	3	3	-	62	34	14	14
1 -- 2	1	1	-	51	42	5	4
2 -- 3	3	3	-	47	39	3	5
3 -- 5	-	-	-	54	52	-	2
5 -- 10	4	4	-	44	42	2	-
10 -- 20	5	5	-	28	23	1	4
20 -- 30	2	2	-	9	7	1	1
30 -- 50	2	2	-	9	8	1	-
50 -- 100	1	1	-	6	6	-	-
100 ed oltre	-	-	-	3	1	1	1
TOTALE	21	21	-	313	254	28	31
CLASSI DI SAU (in ettari)							
Senza superficie	-	-	-	8	8	-	-
Meno di 1 ettaro	8	8	-	176	131	21	24
1 -- 2	3	3	-	67	60	3	4
2 -- 3	-	-	-	27	25	1	1
3 -- 5	3	3	-	16	15	-	1
5 -- 10	2	2	-	14	11	2	1
10 -- 20	3	3	-	2	2	-	-
20 -- 30	-	-	-	1	1	-	-
30 -- 50	1	1	-	-	-	-	-
50 -- 100	1	1	-	1	1	-	-
100 ed oltre	-	-	-	1	-	1	-
TOTALE	21	21	-	313	254	28	31
GIORNATE DI LAVORO EFFETTUATE							
CLASSI DI SUPERFICIE TOTALE (in ettari)							
Senza superficie	-	-	-	-	-	-	-
Meno di 1 ettaro	65	65	-	297	142	83	72
1 -- 2	8	8	-	321	259	44	18
2 -- 3	36	36	-	191	145	24	22
3 -- 5	-	-	-	251	236	-	15
5 -- 10	13	13	-	159	149	10	-
10 -- 20	270	270	-	165	127	5	33
20 -- 30	20	20	-	30	10	10	10
30 -- 50	11	11	-	81	76	5	-
50 -- 100	10	10	-	49	49	-	-
100 ed oltre	-	-	-	14	2	5	7
TOTALE	433	433	-	1.558	1.195	186	177
CLASSI DI SAU (in ettari)							
Senza superficie	-	-	-	45	45	-	-
Meno di 1 ettaro	103	103	-	780	501	139	140
1 -- 2	19	19	-	362	324	24	14
2 -- 3	-	-	-	141	128	3	10
3 -- 5	61	61	-	66	63	-	3
5 -- 10	130	130	-	122	97	15	10
10 -- 20	100	100	-	2	2	-	-
20 -- 30	-	-	-	15	15	-	-
30 -- 50	10	10	-	-	-	-	-
50 -- 100	10	10	-	20	20	-	-
100 ed oltre	-	-	-	5	-	5	-
TOTALE	433	433	-	1.558	1.195	186	177

Tavola 2.72 - Aziende interessate al contoterzismo e relativo numero di giornate di lavoro secondo l'utilizzazione dei mezzi meccanici per forma di conduzione e zona altimetrica

FORME DI CONDUZIONE ZONE ALTIMETRICHE	AZIENDE CHE UTILIZZANO MEZZI MECCANICI						
	IN ALTRE AZIENDE AGRICOLE			IN AZIENDA E FORNITI DA			
	Totale	Di proprietà solo dell'azienda	In comproprietà	Totale	Altre aziende agricole	Organismi associativi	Imprese di esercizio e noleggio
AZIENDE							
FORME DI CONDUZIONE							
Conduzione diretta del coltivatore	21	21	-	293	236	27	30
<i>Con solo manodopera familiare</i>	19	19	-	278	223	26	29
<i>Con manodopera familiare prevalente</i>	1	1	-	9	7	1	1
<i>Con manodopera extrafamiliare prevalente</i>	1	1	-	6	6	-	-
Conduzione con salariati	-	-	-	20	18	1	1
Conduzione a colonia parziaria appoderata	-	-	-	-	-	-	-
Altra forma di conduzione	-	-	-	-	-	-	-
TOTALE	21	21	-	313	254	28	31
ZONE ALTIMETRICHE							
Montagna	19	19	-	231	199	14	18
Collina	2	2	-	82	55	14	13
Pianura	-	-	-	-	-	-	-
TOTALE	21	21	-	313	254	28	31
GIORNATE DI LAVORO EFFETTUATE							
FORME DI CONDUZIONE							
Conduzione diretta del coltivatore	433	433	-	1.460	1.112	181	167
<i>Con solo manodopera familiare</i>	345	345	-	1.353	1.015	176	162
<i>Con manodopera familiare prevalente</i>	8	8	-	66	56	5	5
<i>Con manodopera extrafamiliare prevalente</i>	80	80	-	41	41	-	-
Conduzione con salariati	-	-	-	98	83	5	10
Conduzione a colonia parziaria appoderata	-	-	-	-	-	-	-
Altra forma di conduzione	-	-	-	-	-	-	-
TOTALE	433	433	-	1.558	1.195	186	177
ZONE ALTIMETRICHE							
Montagna	385	385	-	1.085	875	97	113
Collina	48	48	-	473	320	89	64
Pianura	-	-	-	-	-	-	-
TOTALE	433	433	-	1.558	1.195	186	177

Tavola 2.73 - Aziende che utilizzano mezzi meccanici in altre aziende agricole e relative giornate di lavoro per classe di giornate di lavoro effettuate in altre aziende, classe di superficie agricola utilizzata (SAU) e classe di giornate di lavoro aziendale

CLASSI DI SAU CLASSI DI GIORNATE DI LAVORO AZIENDALE	CLASSI DI GIORNATE DI LAVORO EFFETTUATE IN ALTRE AZIENDE								Totale
	1 -- 2	3 -- 4	5 -- 9	10 -- 14	15 -- 19	20 -- 29	30 -- 49	50 ed oltre	
AZIENDE									
CLASSI DI SAU (in ettari)									
Meno di 1 ettaro	3	-	1	1	1	-	2	-	8
1 -- 2	1	-	1	1	-	-	-	-	3
3 -- 5	1	-	-	1	-	-	-	1	3
5 -- 10	-	-	-	-	-	-	1	1	2
10 -- 20	-	-	-	2	-	-	-	1	3
30 -- 50	-	-	-	1	-	-	-	-	1
50 -- 100	-	-	-	1	-	-	-	-	1
TOTALE	5	-	2	7	1	-	3	3	21
CLASSI DI GIORNATE DI LAVORO AZIENDALE									
Meno di 50	2	-	-	1	1	-	-	-	4
50 -- 100	-	-	1	-	-	-	1	-	2
100 -- 200	2	-	-	2	-	-	-	1	5
200 -- 300	1	-	-	1	-	-	-	-	2
300 -- 500	-	-	-	2	-	-	1	1	4
500 -- 1000	-	-	1	1	-	-	1	1	4
1000 -- 2500	-	-	-	-	-	-	-	-	-
2500 ed oltre	-	-	-	-	-	-	-	-	-
TOTALE	5	-	2	7	1	-	3	3	21
GIORNATE DI LAVORO EFFETTUATE IN ALTRE AZIENDE									
CLASSI DI SAU (in ettari)									
Meno di 1 ettaro	3	-	5	10	15	-	70	-	103
1 -- 2	1	-	8	10	-	-	-	-	19
3 -- 5	1	-	-	10	-	-	-	50	61
5 -- 10	-	-	-	-	-	-	30	100	130
10 -- 20	-	-	-	20	-	-	-	80	100
30 -- 50	-	-	-	10	-	-	-	-	10
50 -- 100	-	-	-	10	-	-	-	-	10
TOTALE	5	-	13	70	15	-	100	230	433
CLASSI DI GIORNATE DI LAVORO AZIENDALE									
Meno di 50	2	-	-	10	15	-	-	-	27
50 -- 100	-	-	5	-	-	-	30	-	35
100 -- 200	2	-	-	20	-	-	-	50	72
200 -- 300	1	-	-	10	-	-	-	-	11
300 -- 500	-	-	-	20	-	-	40	100	160
500 -- 1000	-	-	8	10	-	-	30	80	128
1000 -- 2500	-	-	-	-	-	-	-	-	-
2500 ed oltre	-	-	-	-	-	-	-	-	-
TOTALE	5	-	13	70	15	-	100	230	433

Tavola 2.74 - Aziende che utilizzano mezzi meccanici in altre aziende agricole e relative giornate di lavoro per classe di giornate di lavoro effettuate in altre aziende, forma di conduzione e zona altimetrica

FORME DI CONDUZIONE ZONE ALTIMETRICHE	CLASSI DI GIORNATE DI LAVORO EFFETTUATE IN ALTRE AZIENDE								Totale
	1 -- 2	3 -- 4	5 -- 9	10 -- 14	15 -- 19	20 -- 29	30 -- 49	50 ed oltre	
AZIENDE									
FORME DI CONDUZIONE									
Conduzione diretta del coltivatore	5	-	2	7	1	-	3	3	21
Con solo manodopera familiare	5	-	1	7	1	-	3	2	19
Con manodopera familiare prevalente	-	-	1	-	-	-	-	-	1
Con manodopera extrafamiliare prevalente	-	-	-	-	-	-	-	1	1
Conduzione con salariati	-	-	-	-	-	-	-	-	-
TOTALE	5	-	2	7	1	-	3	3	21
ZONE ALTIMETRICHE									
Montagna	5	-	1	7	1	-	2	3	19
Collina	-	-	1	-	-	-	1	-	2
Pianura	-	-	-	-	-	-	-	-	-
TOTALE	5	-	2	7	1	-	3	3	21
GIORNATE DI LAVORO EFFETTUATE IN ALTRE AZIENDE									
FORME DI CONDUZIONE									
Conduzione diretta del coltivatore	5	-	13	70	15	-	100	230	433
Con solo manodopera familiare	5	-	5	70	15	-	100	150	345
Con manodopera familiare prevalente	-	-	8	-	-	-	-	-	8
Con manodopera extrafamiliare prevalente	-	-	-	-	-	-	-	80	80
Conduzione con salariati	-	-	-	-	-	-	-	-	-
TOTALE	5	-	13	70	15	-	100	230	433
ZONE ALTIMETRICHE									
Montagna	5	-	5	70	15	-	60	230	385
Collina	-	-	8	-	-	-	40	-	48
Pianura	-	-	-	-	-	-	-	-	-
TOTALE	5	-	13	70	15	-	100	230	433

Tavola 2.75 - Aziende che utilizzano mezzi meccanici extraziendali e relative giornate di lavoro extraziendale, per classe di giornate di lavoro extraziendale, classe di superficie agricola utilizzata (SAU) e classe di giornate di lavoro aziendale

CLASSI DI SAU CLASSI DI GIORNATE DI LAVORO AZIENDALE	CLASSI DI GIORNATE DI LAVORO EXTRAZIENDALI								Totale
	1 -- 2	3 -- 4	5 -- 9	10 -- 14	15 -- 19	20 -- 29	30 -- 49	50 ed oltre	
AZIENDE									
CLASSI DI SAU (in ettari)									
Senza superficie	2	1	3	2	-	-	-	-	8
Meno di 1 ettaro	72	28	44	31	-	-	1	-	176
1 -- 2	31	12	13	5	1	3	2	-	67
2 -- 3	14	6	4	1	-	1	1	-	27
3 -- 5	3	9	3	-	1	-	-	-	16
5 -- 10	3	2	4	3	-	1	1	-	14
10 -- 20	2	-	-	-	-	-	-	-	2
20 -- 30	-	-	-	-	1	-	-	-	1
50 -- 100	-	-	-	-	-	1	-	-	1
100 ed oltre	-	-	1	-	-	-	-	-	1
TOTALE	127	58	72	42	3	6	5	-	313
CLASSI DI GIORNATE DI LAVORO AZIENDALE									
Meno di 50	79	26	38	17	1	2	3	-	166
50 -- 100	23	10	11	6	-	1	1	-	52
100 -- 200	9	9	7	7	-	-	-	-	32
200 -- 300	9	6	6	9	-	1	-	-	31
300 -- 500	4	5	6	3	1	1	-	-	20
500 -- 1000	3	2	3	-	1	1	-	-	10
1000 -- 2500	-	-	1	-	-	-	1	-	2
2500 ed oltre	-	-	-	-	-	-	-	-	-
TOTALE	127	58	72	42	3	6	5	-	313
GIORNATE DI LAVORO EXTRAZIENDALE									
CLASSI DI SAU (in ettari)									
Senza superficie	2	3	20	20	-	-	-	-	45
Meno di 1 ettaro	87	89	257	317	-	-	30	-	780
1 -- 2	43	40	77	50	16	60	76	-	362
2 -- 3	20	20	26	10	-	20	45	-	141
3 -- 5	3	31	17	-	15	-	-	-	66
5 -- 10	5	7	25	30	-	25	30	-	122
10 -- 20	2	-	-	-	-	-	-	-	2
20 -- 30	-	-	-	-	15	-	-	-	15
50 -- 100	-	-	-	-	-	20	-	-	20
100 ed oltre	-	-	5	-	-	-	-	-	5
TOTALE	162	190	427	427	46	125	181	-	1.558
CLASSI DI GIORNATE DI LAVORO AZIENDALE									
Meno di 50	102	88	232	177	16	40	105	-	760
50 -- 100	28	31	65	60	-	20	46	-	250
100 -- 200	10	30	43	70	-	-	-	-	153
200 -- 300	12	19	32	90	-	20	-	-	173
300 -- 500	5	16	34	30	15	25	-	-	125
500 -- 1000	5	6	16	-	15	20	-	-	62
1000 -- 2500	-	-	5	-	-	-	30	-	35
2500 ed oltre	-	-	-	-	-	-	-	-	-
TOTALE	162	190	427	427	46	125	181	-	1.558

Tavola. 2.76 - Aziende che utilizzano mezzi meccanici extraziendali e relative giornate di lavoro extraziendale per classe di giornate di lavoro extraziendale, forma di conduzione e zona altimetrica

FORME DI CONDUZIONE ZONE ALTIMETRICHE	CLASSI DI GIORNATE DI LAVORO EXTRAZIENDALE								Totale
	1 -- 2	3 -- 4	5 -- 9	10 -- 14	15 -- 19	20 -- 29	30 -- 49	50 ed oltre	
AZIENDE									
FORME DI CONDUZIONE									
Conduzione diretta del coltivatore	119	54	67	40	3	5	5	-	293
<i>Con solo manodopera familiare</i>	117	53	58	38	3	5	4	-	278
<i>Con manodopera familiare prevalente</i>	1	1	6	-	-	-	1	-	9
<i>Con manodopera extrafamiliare prevalente</i>	1	-	3	2	-	-	-	-	6
Conduzione con salariati	8	4	5	2	-	1	-	-	20
TOTALE	127	58	72	42	3	6	5	-	313
ZONE ALITIMETRICHE									
Montagna	111	36	48	25	3	4	4	-	231
Collina	16	22	24	17	-	2	1	-	82
Pianura	-	-	-	-	-	-	-	-	-
TOTALE	127	58	72	42	3	6	5	-	313
GIORNATE DI LAVORO EXTRAZIENDALE									
FORME DI CONDUZIONE									
Conduzione diretta del coltivatore	149	176	396	407	46	105	181	-	1.460
<i>Con solo manodopera familiare</i>	147	173	344	387	46	105	151	-	1.353
<i>Con manodopera familiare prevalente</i>	1	3	32	-	-	-	30	-	66
<i>Con manodopera extrafamiliare prevalente</i>	1	-	20	20	-	-	-	-	41
Conduzione con salariati	13	14	31	20	-	20	-	-	98
TOTALE	162	190	427	427	46	125	181	-	1.558
ZONE ALTIMETRICHE									
Montagna	136	120	290	257	46	85	151	-	1.085
Collina	26	70	137	170	-	40	30	-	473
Pianura	-	-	-	-	-	-	-	-	-
TOTALE	162	190	427	427	46	125	181	-	1.558

Tavola 2.77 - Aziende che utilizzano mezzi meccanici extraziendali e superficie lavorata secondo le principali operazioni effettuate per classe di superficie agricola utilizzata (SAU), forma di conduzione e zona altimetrica (superficie in ettari)

OPERAZIONI EFFETTUATE IN AZIENDA CON MEZZI EXTRAZIENDALI									
CLASSI DI SAU FORME DI CONDUZIONE ZONE ALTIMETRICHE	Totale	Affidamento completo	AFFIDAMENTO PARZIALE						
			Solo aratura	Solo semina	Solo raccolta meccanica	Aratura e semina	Aratura e raccolta meccanica	Semina e raccolta meccanica	Aratura, semina e raccolta meccanica
AZIENDE									
CLASSI DI SAU									
Senza superficie	8	1	-	-	-	-	-	-	-
Meno di 1 ettaro	176	71	36	-	-	-	-	-	-
1 -- 2	67	13	11	-	-	-	-	-	-
2 -- 3	27	4	4	-	-	-	-	-	-
3 -- 5	16	3	2	-	-	-	-	-	-
5 -- 10	14	4	-	1	-	-	-	-	-
10 -- 20	2	1	-	-	1	-	-	-	-
20 -- 30	1	-	-	-	1	-	-	-	-
50 -- 100	1	-	-	-	-	-	-	-	-
100 ed oltre	1	1	-	-	-	-	-	-	-
TOTALE	313	98	53	1	2	-	-	-	-
FORME DI CONDUZIONE									
Conduzione diretta del coltivatore	293	95	52	1	2	-	-	-	-
Con solo manodopera familiare	278	87	51	1	2	-	-	-	-
Con manodopera familiare prevalente	9	3	1	-	-	-	-	-	-
Con manodopera extrafamiliare prevalente	6	5	-	-	-	-	-	-	-
Conduzione con salariati	20	3	1	-	-	-	-	-	-
TOTALE	313	98	53	1	2	-	-	-	-
ZONE ALTIMETRICHE									
Montagna	231	57	33	1	2	-	-	-	-
Collina	82	41	20	-	-	-	-	-	-
Pianura	-	-	-	-	-	-	-	-	-
TOTALE	313	98	53	1	2	-	-	-	-
SUPERFICIE LAVORATA									
CLASSI DI SAU									
Senza superficie	7,07	0,24	-	-	-	-	-	-	-
Meno di 1 ettaro	74,32	36,31	5,89	-	-	-	-	-	-
1 -- 2	74,69	17,83	6,61	-	-	-	-	-	-
2 -- 3	45,70	8,05	0,19	-	-	-	-	-	-
3 -- 5	61,54	9,63	0,42	-	-	-	-	-	-
5 -- 10	76,82	27,09	-	0,50	-	-	-	-	-
10 -- 20	5,79	0,32	-	-	5,47	-	-	-	-
20 -- 30	2,10	-	-	-	2,10	-	-	-	-
50 -- 100	51,60	-	-	-	-	-	-	-	-
100 ed oltre	126,77	126,77	-	-	-	-	-	-	-
TOTALE	526,40	226,24	13,11	0,50	7,57	-	-	-	-
FORME DI CONDUZIONE									
Conduzione diretta del coltivatore	338,29	90,43	11,25	0,50	7,57	-	-	-	-
Con solo manodopera familiare	303,60	69,48	10,40	0,50	7,57	-	-	-	-
Con manodopera familiare prevalente	15,11	5,83	0,85	-	-	-	-	-	-
Con manodopera extrafamiliare prevalente	19,58	15,12	-	-	-	-	-	-	-
Conduzione con salariati	188,11	135,81	1,86	-	-	-	-	-	-
TOTALE	526,40	226,24	13,11	0,50	7,57	-	-	-	-
ZONE ALTIMETRICHE									
Montagna	475,94	202,45	3,73	0,50	7,57	-	-	-	-
Collina	50,46	23,79	9,38	-	-	-	-	-	-
Pianura	-	-	-	-	-	-	-	-	-
TOTALE	526,40	226,24	13,11	0,50	7,57	-	-	-	-

Tavola 2.78 - Aziende con attrezzature informatiche per classe di superficie agricola utilizzata (SAU) e forma di conduzione

CLASSI DI SAU FORME DI CONDUZIONE	AZIENDE CON ATTREZZATURE INFORMATICHE						
	Totale	Servizi amministrativi	Gestione coltivazione e/o allevamenti	Altre operazioni	UTILIZZO ABITUALE RETE INTERNET		
					Dispone di un sito proprio	Uso del commercio elettronico per la vendita di prodotti aziendali	Uso del commercio elettronico per l'acquisto di mezzi tecnici
CLASSI DI SAU (in ettari)							
Senza superficie	3	2	-	1	-	-	-
Meno di 1 ettaro	70	43	32	14	14	8	10
1 -- 2	59	40	33	6	14	7	2
2 -- 3	19	10	9	3	4	-	2
3 -- 5	13	10	4	3	5	2	2
5 -- 10	8	4	4	1	3	1	1
10 -- 20	5	2	1	1	4	2	1
20 -- 30	4	4	2	-	1	-	-
30 -- 50	1	1	-	-	-	-	-
50 -- 100	1	1	1	-	1	-	-
100 ed oltre	-	-	-	-	-	-	-
TOTALE	183	117	86	29	46	20	18
FORME DI CONDUZIONE							
Conduzione diretta del coltivatore	149	92	69	23	32	17	15
<i>Con solo manodopera familiare</i>	69	41	26	13	14	3	8
<i>Con manodopera familiare prevalente</i>	65	39	35	9	13	10	4
<i>Con manodopera extrafamiliare prevalente</i>	15	12	8	1	5	4	3
Conduzione con salariati	32	24	16	6	13	3	3
Conduzione a colonia parziaria appoderata	-	-	-	-	-	-	-
Altra forma di conduzione	2	1	1	-	1	-	-
TOTALE	183	117	86	29	46	20	18

Capitolo 3 – Dati provinciali (Universo CEE)

Tavola 3.1 - Aziende e relativa superficie totale per classe di superficie totale, forma di conduzione, titolo di possesso dei terreni e zona altimetrica (superficie in ettari) - TOTALE

FORME DI CONDUZIONE TITOLI DI POSSESSO DEI TERRENI	CLASSI DI SUPERFICIE TOTALE								Totale
	Meno di 1	1 -- 2	2 -- 5	5 -- 10	10 -- 20	20 -- 50	50 -- 100	100 ed oltre	
AZIENDE									
Solo in proprietà	1.855	1.233	1.887	1.250	670	241	32	13	7.181
Solo in affitto	188	64	41	23	13	7	1	-	337
Solo in uso gratuito	95	48	37	22	6	4	2	-	214
Parte in proprietà e parte in affitto	93	64	67	30	29	13	4	1	301
Parte in proprietà e parte in uso gratuito	88	69	97	71	45	19	8	1	398
Parte in affitto e parte in uso gratuito	7	10	3	3	1	-	1	-	25
Parte in proprietà, parte in affitto e parte in uso gratuito	11	10	13	5	4	4	3	-	50
Con solo manodopera familiare	2.337	1.498	2.145	1.404	768	288	51	15	8.506
Solo in proprietà	62	47	51	22	8	1	-	-	191
Solo in affitto	24	13	4	-	1	-	-	-	42
Solo in uso gratuito	7	7	1	-	1	-	-	-	16
Parte in proprietà e parte in affitto	14	31	11	3	1	1	-	-	61
Parte in proprietà e parte in uso gratuito	7	9	7	2	-	-	-	-	25
Parte in affitto e parte in uso gratuito	2	5	1	-	-	-	-	-	8
Parte in proprietà, parte in affitto e parte in uso gratuito	1	6	4	-	1	-	-	-	12
Con manodopera familiare prevalente	117	118	79	27	12	2	-	-	355
Solo in proprietà	9	18	24	8	4	1	3	-	67
Solo in affitto	1	1	-	1	-	-	-	-	3
Parte in proprietà e parte in affitto	2	4	2	3	1	-	-	-	12
Parte in proprietà e parte in uso gratuito	-	-	1	-	-	-	-	-	1
Parte in affitto e parte in uso gratuito	1	-	-	-	-	-	-	-	1
Parte in proprietà, parte in affitto e parte in uso gratuito	-	-	2	1	-	-	-	-	3
Con manodopera extrafamiliare prevalente	13	23	29	13	5	1	3	-	87
Solo in proprietà	4	10	20	5	11	12	5	18	85
Solo in affitto	1	1	1	2	-	1	-	-	6
Solo in uso gratuito	2	1	1	-	-	1	-	-	5
Parte in proprietà e parte in affitto	1	2	2	2	-	1	1	1	10
Parte in proprietà e parte in uso gratuito	1	1	3	2	-	-	-	-	7
Parte in proprietà, parte in affitto e parte in uso gratuito	-	-	-	-	1	2	-	-	3
Conduzione con salariati	9	15	27	11	12	17	6	19	116
Solo in proprietà	-	-	1	-	-	1	-	-	2
Solo in uso gratuito	4	1	-	-	-	-	-	-	5
Conduzione a colonia parziaria appoderata	4	1	1	-	-	1	-	-	7
Solo in proprietà	6	1	3	1	3	-	-	-	14
Solo in affitto	-	-	1	-	-	-	-	-	1
Altra forma di conduzione	6	1	4	1	3	-	-	-	15
Solo in proprietà	1.936	1.309	1.986	1.286	696	256	40	31	7.540
Solo in affitto	214	79	47	26	14	8	1	-	389
Solo in uso gratuito	108	57	39	22	7	5	2	-	240
Parte in proprietà e parte in affitto	110	101	82	38	31	15	5	2	384
Parte in proprietà e parte in uso gratuito	96	79	108	75	45	19	8	1	431
Parte in affitto e parte in uso gratuito	10	15	4	3	1	-	1	-	34
Parte in proprietà, parte in affitto e parte in uso gratuito	12	16	19	6	6	6	3	-	68
TOTALE	2.486	1.656	2.285	1.456	800	309	60	34	9.086

Tavola 3.1 segue - Aziende e relativa superficie totale per classe di superficie totale, forma di conduzione, titolo di possesso dei terreni e zona altimetrica (superficie in ettari) - MONTAGNA

FORME DI CONDUZIONE TITOLI DI POSSESSO DEI TERRENI	CLASSI DI SUPERFICIE TOTALE								Totale
	Meno di 1	1 -- 2	2 -- 5	5 -- 10	10 -- 20	20 -- 50	50 -- 100	100 ed oltre	
AZIENDE									
Solo in proprietà	560	503	1.113	887	547	214	25	9	3.858
Solo in affitto	3	6	9	9	8	4	1	-	40
Solo in uso gratuito	4	5	8	10	5	4	2	-	38
Parte in proprietà e parte in affitto	2	5	11	16	23	12	3	-	72
Parte in proprietà e parte in uso gratuito	12	13	34	33	31	16	7	1	147
Parte in affitto e parte in uso gratuito	-	1	-	1	1	-	1	-	4
Parte in proprietà, parte in affitto e parte in uso gratuito	-	-	1	2	4	3	2	-	12
Con solo manodopera familiare	581	533	1.176	958	619	253	41	10	4.171
Solo in proprietà	18	15	16	13	4	1	-	-	67
Solo in affitto	-	-	-	-	-	-	-	-	-
Solo in uso gratuito	-	-	-	-	-	-	-	-	-
Parte in proprietà e parte in affitto	-	-	-	-	-	1	-	-	1
Parte in proprietà e parte in uso gratuito	-	-	-	-	-	-	-	-	-
Parte in affitto e parte in uso gratuito	-	-	-	-	-	-	-	-	-
Parte in proprietà, parte in affitto e parte in uso gratuito	-	-	-	-	-	-	-	-	-
Con manodopera familiare prevalente	18	15	16	13	4	2	-	-	68
Solo in proprietà	2	3	11	5	2	-	3	-	26
Solo in affitto	-	-	-	-	-	-	-	-	-
Parte in proprietà e parte in affitto	-	-	-	-	-	-	-	-	-
Parte in proprietà e parte in uso gratuito	-	-	-	-	-	-	-	-	-
Parte in affitto e parte in uso gratuito	-	-	-	-	-	-	-	-	-
Parte in proprietà, parte in affitto e parte in uso gratuito	-	-	-	-	-	-	-	-	-
Con manodopera extrafamiliare prevalente	2	3	11	5	2	-	3	-	26
Solo in proprietà	-	3	12	2	9	8	5	12	51
Solo in affitto	-	-	-	-	-	-	-	-	-
Solo in uso gratuito	-	-	-	-	-	1	-	-	1
Parte in proprietà e parte in affitto	-	-	-	-	-	1	1	1	3
Parte in proprietà e parte in uso gratuito	-	-	-	1	-	-	-	-	1
Parte in proprietà, parte in affitto e parte in uso gratuito	-	-	-	-	-	-	-	-	-
Conduzione con salariati	-	3	12	3	9	10	6	13	56
Solo in proprietà	-	-	1	-	-	1	-	-	2
Solo in uso gratuito	-	-	-	-	-	-	-	-	-
Conduzione a colonia parziaria appoderata	-	-	1	-	-	1	-	-	2
Solo in proprietà	5	1	1	1	3	-	-	-	11
Solo in affitto	-	-	1	-	-	-	-	-	1
Altra forma di conduzione	5	1	2	1	3	-	-	-	12
Solo in proprietà	585	525	1.154	908	565	224	33	21	4.015
Solo in affitto	3	6	10	9	8	4	1	-	41
Solo in uso gratuito	4	5	8	10	5	5	2	-	39
Parte in proprietà e parte in affitto	2	5	11	16	23	14	4	1	76
Parte in proprietà e parte in uso gratuito	12	13	34	34	31	16	7	1	148
Parte in affitto e parte in uso gratuito	-	1	-	1	1	-	1	-	4
Parte in proprietà, parte in affitto e parte in uso gratuito	-	-	1	2	4	3	2	-	12
TOTALE	606	555	1.218	980	637	266	50	23	4.335

Tavola 3.1 segue - Aziende e relativa superficie totale per classe di superficie totale, forma di conduzione, titolo di possesso dei terreni e zona altimetrica (superficie in ettari) - COLLINA

FORME DI CONDUZIONE TITOLI DI POSSESSO DEI TERRENI	CLASSI DI SUPERFICIE TOTALE								Totale
	Meno di 1	1 -- 2	2 -- 5	5 -- 10	10 -- 20	20 -- 50	50 -- 100	100 ed oltre	
AZIENDE									
Solo in proprietà	1.295	730	774	363	123	27	7	4	3.323
Solo in affitto	185	58	32	14	5	3	-	-	297
Solo in uso gratuito	91	43	29	12	1	-	-	-	176
Parte in proprietà e parte in affitto	91	59	56	14	6	1	1	1	229
Parte in proprietà e parte in uso gratuito	76	56	63	38	14	3	1	-	251
Parte in affitto e parte in uso gratuito	7	9	3	2	-	-	-	-	21
Parte in proprietà, parte in affitto e parte in uso gratuito	11	10	12	3	-	1	1	-	38
Con solo manodopera familiare	1.756	965	969	446	149	35	10	5	4.335
Solo in proprietà	44	32	35	9	4	-	-	-	124
Solo in affitto	24	13	4	-	1	-	-	-	42
Solo in uso gratuito	7	7	1	-	1	-	-	-	16
Parte in proprietà e parte in affitto	14	31	11	3	1	-	-	-	60
Parte in proprietà e parte in uso gratuito	7	9	7	2	-	-	-	-	25
Parte in affitto e parte in uso gratuito	2	5	1	-	-	-	-	-	8
Parte in proprietà, parte in affitto e parte in uso gratuito	1	6	4	-	1	-	-	-	12
Con manodopera familiare prevalente	99	103	63	14	8	-	-	-	287
Solo in proprietà	7	15	13	3	2	1	-	-	41
Solo in affitto	1	1	-	1	-	-	-	-	3
Parte in proprietà e parte in affitto	2	4	2	3	1	-	-	-	12
Parte in proprietà e parte in uso gratuito	-	-	1	-	-	-	-	-	1
Parte in affitto e parte in uso gratuito	1	-	-	-	-	-	-	-	1
Parte in proprietà, parte in affitto e parte in uso gratuito	-	-	2	1	-	-	-	-	3
Con manodopera extrafamiliare prevalente	11	20	18	8	3	1	-	-	61
Solo in proprietà	4	7	8	3	2	4	-	6	34
Solo in affitto	1	1	1	2	-	1	-	-	6
Solo in uso gratuito	2	1	1	-	-	-	-	-	4
Parte in proprietà e parte in affitto	1	2	2	2	-	-	-	-	7
Parte in proprietà e parte in uso gratuito	1	1	3	1	-	-	-	-	6
Parte in proprietà, parte in affitto e parte in uso gratuito	-	-	-	-	1	2	-	-	3
Conduzione con salariati	9	12	15	8	3	7	-	6	60
Solo in proprietà	-	-	-	-	-	-	-	-	-
Solo in uso gratuito	4	1	-	-	-	-	-	-	5
Conduzione a colonia parziaria appoderata	4	1	-	-	-	-	-	-	5
Solo in proprietà	1	-	2	-	-	-	-	-	3
Solo in affitto	-	-	-	-	-	-	-	-	-
Altra forma di conduzione	1	-	2	-	-	-	-	-	3
Solo in proprietà	1.351	784	832	378	131	32	7	10	3.525
Solo in affitto	211	73	37	17	6	4	-	-	348
Solo in uso gratuito	104	52	31	12	2	-	-	-	201
Parte in proprietà e parte in affitto	108	96	71	22	8	1	1	1	308
Parte in proprietà e parte in uso gratuito	84	66	74	41	14	3	1	-	283
Parte in affitto e parte in uso gratuito	10	14	4	2	-	-	-	-	30
Parte in proprietà, parte in affitto e parte in uso gratuito	12	16	18	4	2	3	1	-	56
TOTALE	1.880	1.101	1.067	476	163	43	10	11	4.751

Tavola 3.1 segue - Aziende e relativa superficie totale per classe di superficie totale, forma di conduzione, titolo di possesso dei terreni e zona altimetrica (superficie in ettari) - TOTALE

FORME DI CONDUZIONE TITOLI DI POSSESSO DEI TERRENI	CLASSI DI SUPERFICIE TOTALE								Totale
	Meno di 1	1 -- 2	2 -- 5	5 -- 10	10 -- 20	20 -- 50	50 -- 100	100 ed oltre	
SUPERFICIE TOTALE									
Solo in proprietà	930,86	1.776,35	6.199,72	8.822,17	9.106,78	6.884,36	2.106,63	3.557,28	39.384,15
Solo in affitto	91,69	88,76	123,95	161,17	182,35	194,16	53,06	-	895,14
Solo in uso gratuito	45,62	68,51	119,98	143,04	83,63	139,92	121,40	-	722,10
Parte in proprietà e parte in affitto	59,96	87,72	212,39	201,61	411,44	346,93	261,88	231,87	1.813,80
Parte in proprietà e parte in uso gratuito	51,61	103,50	310,48	498,85	619,27	592,63	516,25	186,28	2.878,87
Parte in affitto e parte in uso gratuito	3,83	12,28	9,57	19,64	12,26	-	80,87	-	138,45
Parte in proprietà, parte in affitto e parte in uso gratuito	7,41	15,68	42,05	36,91	50,20	149,42	193,79	-	495,46
Con solo manodopera familiare	1.190,98	2.152,80	7.018,14	9.883,39	10.465,93	8.307,42	3.333,88	3.975,43	46.327,97
Solo in proprietà	38,28	69,81	148,01	148,05	98,93	28,90	-	-	531,98
Solo in affitto	16,06	18,22	11,56	-	11,35	-	-	-	57,19
Solo in uso gratuito	4,00	9,61	2,51	-	10,12	-	-	-	26,24
Parte in proprietà e parte in affitto	10,15	42,44	35,87	17,33	15,45	21,36	-	-	142,60
Parte in proprietà e parte in uso gratuito	5,52	13,14	22,74	16,17	-	-	-	-	57,57
Parte in affitto e parte in uso gratuito	1,57	7,88	2,30	-	-	-	-	-	11,75
Parte in proprietà, parte in affitto e parte in uso gratuito	0,94	10,54	10,25	-	10,97	-	-	-	32,70
Con manodopera familiare prevalente	76,52	171,64	233,24	181,55	146,82	50,26	-	-	860,03
Solo in proprietà	5,77	25,38	77,19	56,48	51,78	26,16	182,29	-	425,05
Solo in affitto	0,89	1,00	-	7,69	-	-	-	-	9,58
Parte in proprietà e parte in affitto	1,64	5,03	5,39	17,04	14,43	-	-	-	43,53
Parte in proprietà e parte in uso gratuito	-	-	2,53	-	-	-	-	-	2,53
Parte in affitto e parte in uso gratuito	0,57	-	-	-	-	-	-	-	0,57
Parte in proprietà, parte in affitto e parte in uso gratuito	-	-	6,48	7,53	-	-	-	-	14,01
Con manodopera extrafamiliare prevalente	8,87	31,41	91,59	88,74	66,21	26,16	182,29	-	495,27
Solo in proprietà	3,19	15,22	62,98	34,31	157,47	402,32	394,19	8.122,86	9.192,54
Solo in affitto	0,70	1,53	2,62	13,64	-	29,80	-	-	48,29
Solo in uso gratuito	0,87	1,00	3,00	-	-	20,76	-	-	25,63
Parte in proprietà e parte in affitto	0,67	3,31	7,74	15,50	-	41,00	97,84	216,11	382,17
Parte in proprietà e parte in uso gratuito	0,68	1,62	9,21	15,48	-	-	-	-	26,99
Parte in proprietà, parte in affitto e parte in uso gratuito	-	-	-	-	11,00	43,36	-	-	54,36
Conduzione con salariati	6,11	22,68	85,55	78,93	168,47	537,24	492,03	8.338,97	9.729,98
Solo in proprietà	-	-	4,20	-	-	23,89	-	-	28,09
Solo in uso gratuito	1,54	1,00	-	-	-	-	-	-	2,54
Conduzione a colonia parziaria appoderata	1,54	1,00	4,20	-	-	23,89	-	-	30,63
Solo in proprietà	4,02	1,01	7,61	5,15	36,58	-	-	-	54,37
Solo in affitto	-	-	2,10	-	-	-	-	-	2,10
Altra forma di conduzione	4,02	1,01	9,71	5,15	36,58	-	-	-	56,47
Solo in proprietà	982,12	1.887,77	6.499,71	9.066,16	9.451,54	7.365,63	2.683,11	11.680,14	49.616,18
Solo in affitto	109,34	109,51	140,23	182,50	193,70	223,96	53,06	-	1.012,30
Solo in uso gratuito	52,03	80,12	125,49	143,04	93,75	160,68	121,40	-	776,51
Parte in proprietà e parte in affitto	72,42	138,50	261,39	251,48	441,32	409,29	359,72	447,98	2.382,10
Parte in proprietà e parte in uso gratuito	57,81	118,26	344,96	530,50	619,27	592,63	516,25	186,28	2.965,96
Parte in affitto e parte in uso gratuito	5,97	20,16	11,87	19,64	12,26	-	80,87	-	150,77
Parte in proprietà, parte in affitto e parte in uso gratuito	8,35	26,22	58,78	44,44	72,17	192,78	193,79	-	596,53
TOTALE	1.288,04	2.380,54	7.442,43	10.237,76	10.884,01	8.944,97	4.008,20	12.314,40	57.500,35

Tavola 3.1 segue - Aziende e relativa superficie totale per classe di superficie totale, forma di conduzione, titolo di possesso dei terreni e zona altimetrica (superficie in ettari) - MONTAGNA

FORME DI CONDUZIONE TITOLI DI POSSESSO DEI TERRENI	CLASSI DI SUPERFICIE TOTALE								Totale
	Meno di 1	1 -- 2	2 -- 5	5 -- 10	10 -- 20	20 -- 50	50 -- 100	100 ed oltre	
SUPERFICIE TOTALE									
Solo in proprietà	293,57	745,25	3.720,34	6.319,71	7.438,38	6.126,57	1.651,03	2.647,88	28.942,73
Solo in affitto	1,53	9,38	24,20	61,86	119,90	106,15	53,06	-	376,08
Solo in uso gratuito	1,48	7,43	26,52	63,94	71,53	139,92	121,40	-	432,22
Parte in proprietà e parte in affitto	0,97	5,46	40,40	112,98	324,60	322,94	210,05	-	1.017,40
Parte in proprietà e parte in uso gratuito	7,69	18,95	108,53	232,20	433,59	519,24	428,87	186,28	1.935,35
Parte in affitto e parte in uso gratuito	-	1,00	-	8,00	12,26	-	80,87	-	102,13
Parte in proprietà, parte in affitto e parte in uso gratuito	-	-	2,69	14,32	50,20	117,49	115,69	-	300,39
Con solo manodopera familiare	305,24	787,47	3.922,68	6.813,01	8.450,46	7.332,31	2.660,97	2.834,16	33.106,30
Solo in proprietà	10,31	23,07	47,03	83,91	51,69	28,90	-	-	244,91
Solo in affitto	-	-	-	-	-	-	-	-	-
Solo in uso gratuito	-	-	-	-	-	-	-	-	-
Parte in proprietà e parte in affitto	-	-	-	-	-	21,36	-	-	21,36
Parte in proprietà e parte in uso gratuito	-	-	-	-	-	-	-	-	-
Parte in affitto e parte in uso gratuito	-	-	-	-	-	-	-	-	-
Parte in proprietà, parte in affitto e parte in uso gratuito	-	-	-	-	-	-	-	-	-
Con manodopera familiare prevalente	10,31	23,07	47,03	83,91	51,69	50,26	-	-	266,27
Solo in proprietà	1,30	4,09	35,59	35,23	29,64	-	182,29	-	288,14
Solo in affitto	-	-	-	-	-	-	-	-	-
Parte in proprietà e parte in affitto	-	-	-	-	-	-	-	-	-
Parte in proprietà e parte in uso gratuito	-	-	-	-	-	-	-	-	-
Parte in affitto e parte in uso gratuito	-	-	-	-	-	-	-	-	-
Parte in proprietà, parte in affitto e parte in uso gratuito	-	-	-	-	-	-	-	-	-
Con manodopera extrafamiliare prevalente	1,30	4,09	35,59	35,23	29,64	-	182,29	-	288,14
Solo in proprietà	-	5,23	43,27	13,35	127,73	268,28	394,19	6.732,01	7.584,06
Solo in affitto	-	-	-	-	-	-	-	-	-
Solo in uso gratuito	-	-	-	-	-	20,76	-	-	20,76
Parte in proprietà e parte in affitto	-	-	-	-	-	41,00	97,84	216,11	354,95
Parte in proprietà e parte in uso gratuito	-	-	-	8,24	-	-	-	-	8,24
Parte in proprietà, parte in affitto e parte in uso gratuito	-	-	-	-	-	-	-	-	-
Conduzione con salariati	-	5,23	43,27	21,59	127,73	330,04	492,03	6.948,12	7.968,01
Solo in proprietà	-	-	4,20	-	-	23,89	-	-	28,09
Solo in uso gratuito	-	-	-	-	-	-	-	-	-
Conduzione a colonia parziaria appoderata	-	-	4,20	-	-	23,89	-	-	28,09
Solo in proprietà	3,18	1,01	2,56	5,15	36,58	-	-	-	48,48
Solo in affitto	-	-	2,10	-	-	-	-	-	2,10
Altra forma di conduzione	3,18	1,01	4,66	5,15	36,58	-	-	-	50,58
Solo in proprietà	308,36	778,65	3.852,99	6.457,35	7.684,02	6.447,64	2.227,51	9.379,89	37.136,41
Solo in affitto	1,53	9,38	26,30	61,86	119,90	106,15	53,06	-	378,18
Solo in uso gratuito	1,48	7,43	26,52	63,94	71,53	160,68	121,40	-	452,98
Parte in proprietà e parte in affitto	0,97	5,46	40,40	112,98	324,60	385,30	307,89	216,11	1.393,71
Parte in proprietà e parte in uso gratuito	7,69	18,95	108,53	240,44	433,59	519,24	428,87	186,28	1.943,59
Parte in affitto e parte in uso gratuito	-	1,00	-	8,00	12,26	-	80,87	-	102,13
Parte in proprietà, parte in affitto e parte in uso gratuito	-	-	2,69	14,32	50,20	117,49	115,69	-	300,39
TOTALE	320,03	820,87	4.057,43	6.958,89	8.696,10	7.736,50	3.335,29	9.782,28	41.707,39

Tavola 3.1 segue - Aziende e relativa superficie totale per classe di superficie totale, forma di conduzione, titolo di possesso dei terreni e zona altimetrica (superficie in ettari) - COLLINA

FORME DI CONDUZIONE TITOLI DI POSSESSO DEI TERRENI	CLASSI DI SUPERFICIE TOTALE								Totale
	Meno di 1	1 -- 2	2 -- 5	5 -- 10	10 -- 20	20 -- 50	50 -- 100	100 ed oltre	
SUPERFICIE TOTALE									
Solo in proprietà	637,29	1.031,10	2.479,38	2.502,46	1.668,40	757,79	455,60	909,40	10.441,42
Solo in affitto	90,16	79,38	99,75	99,31	62,45	88,01	-	-	519,06
Solo in uso gratuito	44,14	61,08	93,46	79,10	12,10	-	-	-	289,88
Parte in proprietà e parte in affitto	58,99	82,26	171,99	88,63	86,84	23,99	51,83	231,87	796,40
Parte in proprietà e parte in uso gratuito	43,92	84,55	201,95	266,65	185,68	73,39	87,38	-	943,52
Parte in affitto e parte in uso gratuito	3,83	11,28	9,57	11,64	-	-	-	-	36,32
Parte in proprietà, parte in affitto e parte in uso gratuito	7,41	15,68	39,36	22,59	-	31,93	78,10	-	195,07
Con solo manodopera familiare	885,74	1.365,33	3.095,46	3.070,38	2.015,47	975,11	672,91	1.141,27	13.221,67
Solo in proprietà	27,97	46,74	100,98	64,14	47,24	-	-	-	287,07
Solo in affitto	16,06	18,22	11,56	-	11,35	-	-	-	57,19
Solo in uso gratuito	4,00	9,61	2,51	-	10,12	-	-	-	26,24
Parte in proprietà e parte in affitto	10,15	42,44	35,87	17,33	15,45	-	-	-	121,24
Parte in proprietà e parte in uso gratuito	5,52	13,14	22,74	16,17	-	-	-	-	57,57
Parte in affitto e parte in uso gratuito	1,57	7,88	2,30	-	-	-	-	-	11,75
Parte in proprietà, parte in affitto e parte in uso gratuito	0,94	10,54	10,25	-	10,97	-	-	-	32,70
Con manodopera familiare prevalente	66,21	148,57	186,21	97,64	95,13	-	-	-	593,76
Solo in proprietà	4,47	21,29	41,60	21,25	22,14	26,16	-	-	136,91
Solo in affitto	0,89	1,00	-	7,69	-	-	-	-	9,58
Parte in proprietà e parte in affitto	1,64	5,03	5,39	17,04	14,43	-	-	-	43,53
Parte in proprietà e parte in uso gratuito	-	-	2,53	-	-	-	-	-	2,53
Parte in affitto e parte in uso gratuito	0,57	-	-	-	-	-	-	-	0,57
Parte in proprietà, parte in affitto e parte in uso gratuito	-	-	6,48	7,53	-	-	-	-	14,01
Con manodopera extrafamiliare prevalente	7,57	27,32	56,00	53,51	36,57	26,16	-	-	207,13
Solo in proprietà	3,19	9,99	19,71	20,96	29,74	134,04	-	1.390,85	1.608,48
Solo in affitto	0,70	1,53	2,62	13,64	-	29,80	-	-	48,29
Solo in uso gratuito	0,87	1,00	3,00	-	-	-	-	-	4,87
Parte in proprietà e parte in affitto	0,67	3,31	7,74	15,50	-	-	-	-	27,22
Parte in proprietà e parte in uso gratuito	0,68	1,62	9,21	7,24	-	-	-	-	18,75
Parte in proprietà, parte in affitto e parte in uso gratuito	-	-	-	-	11,00	43,36	-	-	54,36
Conduzione con salariati	6,11	17,45	42,28	57,34	40,74	207,20	-	1.390,85	1.761,97
Solo in proprietà	-	-	-	-	-	-	-	-	-
Solo in uso gratuito	1,54	1,00	-	-	-	-	-	-	2,54
Conduzione a colonia parziaria appoderata	1,54	1,00	-	-	-	-	-	-	2,54
Solo in proprietà	0,84	-	5,05	-	-	-	-	-	5,89
Solo in affitto	-	-	-	-	-	-	-	-	-
Altra forma di conduzione	0,84	-	5,05	-	-	-	-	-	5,89
Solo in proprietà	673,76	1.109,12	2.646,72	2.608,81	1.767,52	917,99	455,60	2.300,25	12.479,77
Solo in affitto	107,81	100,13	113,93	120,64	73,80	117,81	-	-	634,12
Solo in uso gratuito	50,55	72,69	98,97	79,10	22,22	-	-	-	323,53
Parte in proprietà e parte in affitto	71,45	133,04	220,99	138,50	116,72	23,99	51,83	231,87	988,39
Parte in proprietà e parte in uso gratuito	50,12	99,31	236,43	290,06	185,68	73,39	87,38	-	1.022,37
Parte in affitto e parte in uso gratuito	5,97	19,16	11,87	11,64	-	-	-	-	48,64
Parte in proprietà, parte in affitto e parte in uso gratuito	8,35	26,22	56,09	30,12	21,97	75,29	78,10	-	296,14
TOTALE	968,01	1.559,67	3.385,00	3.278,87	2.187,91	1.208,47	672,91	2.532,12	15.792,99

Tavola 3.2 - Aziende e relativa superficie agricola utilizzata (SAU) per classe di superficie agricola utilizzata, forma di conduzione, titolo di possesso dei terreni e zona altimetrica (superficie in ettari) - TOTALE

FORME DI CONDUZIONE TITOLI DI POSSESSO DEI TERRENI	CLASSI DI SUPERFICIE AGRICOLA UTILIZZATA								Totale
	Meno di 1	1 -- 2	2 -- 5	5 -- 10	10 -- 20	20 -- 50	50 -- 100	100 ed oltre	
AZIENDE									
Solo in proprietà	4.218	1.575	1.057	274	77	12	3	1	7.217
Solo in affitto	234	63	42	13	5	3	-	-	360
Solo in uso gratuito	145	53	19	8	2	-	2	-	229
Parte in proprietà e parte in affitto	128	70	47	17	9	3	1	1	276
Parte in proprietà e parte in uso gratuito	153	104	57	16	10	9	3	-	352
Parte in affitto e parte in uso gratuito	12	7	-	1	1	-	1	-	22
Parte in proprietà, parte in affitto e parte in uso gratuito	12	15	8	2	2	2	2	-	43
Con solo manodopera familiare	4.902	1.887	1.230	331	106	29	12	2	8.499
Solo in proprietà	121	42	26	4	-	1	-	-	194
Solo in affitto	24	16	2	1	-	-	-	-	43
Solo in uso gratuito	9	5	2	-	-	-	-	-	16
Parte in proprietà e parte in affitto	26	24	7	1	-	-	-	-	58
Parte in proprietà e parte in uso gratuito	9	10	3	1	-	-	-	-	23
Parte in affitto e parte in uso gratuito	3	4	1	-	-	-	-	-	8
Parte in proprietà, parte in affitto e parte in uso gratuito	2	7	2	1	-	-	-	-	12
Con manodopera familiare prevalente	194	108	43	8	-	1	-	-	354
Solo in proprietà	27	19	16	2	4	-	-	-	68
Solo in affitto	1	1	-	1	-	-	-	-	3
Parte in proprietà e parte in affitto	4	4	2	1	-	-	-	-	11
Parte in proprietà e parte in uso gratuito	-	-	1	-	-	-	-	-	1
Parte in affitto e parte in uso gratuito	1	-	-	-	-	-	-	-	1
Parte in proprietà, parte in affitto e parte in uso gratuito	-	-	2	1	-	-	-	-	3
Con manodopera extrafamiliare prevalente	33	24	21	5	4	-	-	-	87
Solo in proprietà	23	17	21	6	4	11	3	2	87
Solo in affitto	1	2	1	2	-	1	-	-	7
Solo in uso gratuito	4	-	-	-	-	1	-	-	5
Parte in proprietà e parte in affitto	1	3	1	1	-	-	1	1	8
Parte in proprietà e parte in uso gratuito	2	2	2	-	-	-	-	-	6
Parte in proprietà, parte in affitto e parte in uso gratuito	-	-	-	1	2	-	-	-	3
Conduzione con salariati	31	24	25	10	6	13	4	3	116
Solo in proprietà	-	1	-	1	-	-	-	-	2
Solo in uso gratuito	5	-	-	-	-	-	-	-	5
Conduzione a colonia parziaria appoderata	5	1	-	1	-	-	-	-	7
Solo in proprietà	11	3	-	-	-	-	-	-	14
Solo in affitto	1	-	-	-	-	-	-	-	1
Altra forma di conduzione	12	3	-	-	-	-	-	-	15
Solo in proprietà	4.400	1.657	1.120	287	85	24	6	3	7.582
Solo in affitto	261	82	45	17	5	4	-	-	414
Solo in uso gratuito	163	58	21	8	2	1	2	-	255
Parte in proprietà e parte in affitto	159	101	57	20	9	3	2	2	353
Parte in proprietà e parte in uso gratuito	164	116	63	17	10	9	3	-	382
Parte in affitto e parte in uso gratuito	16	11	1	1	1	-	1	-	31
Parte in proprietà, parte in affitto e parte in uso gratuito	14	22	12	5	4	2	2	-	61
TOTALE	5.177	2.047	1.319	355	116	43	16	5	9.078

Tavola 3.2 segue - Aziende e relativa superficie agricola utilizzata (SAU) per classe di superficie agricola utilizzata, forma di conduzione, titolo di possesso dei terreni e zona altimetrica (*superficie in ettari*) - MONTAGNA

FORME DI CONDUZIONE TITOLI DI POSSESSO DEI TERRENI	CLASSI DI SUPERFICIE AGRICOLA UTILIZZATA								Totale
	Meno di 1	1 -- 2	2 -- 5	5 -- 10	10 -- 20	20 -- 50	50 -- 100	100 ed oltre	
AZIENDE									
Solo in proprietà	2.043	713	771	262	74	7	2	1	3.873
Solo in affitto	10	14	10	10	3	1	-	-	48
Solo in uso gratuito	15	12	7	7	2	-	2	-	45
Parte in proprietà e parte in affitto	10	9	10	16	9	3	1	-	58
Parte in proprietà e parte in uso gratuito	42	27	28	14	8	8	2	-	129
Parte in affitto e parte in uso gratuito	1	-	-	1	1	-	1	-	4
Parte in proprietà, parte in affitto e parte in uso gratuito	1	1	-	2	2	2	1	-	9
Con solo manodopera familiare	2.122	776	826	312	99	21	9	1	4.166
Solo in proprietà	43	11	10	2	-	1	-	-	67
Solo in affitto	-	-	-	-	-	-	-	-	-
Solo in uso gratuito	-	-	-	-	-	-	-	-	-
Parte in proprietà e parte in affitto	-	-	-	-	-	-	-	-	-
Parte in proprietà e parte in uso gratuito	-	-	-	-	-	-	-	-	-
Parte in affitto e parte in uso gratuito	-	-	-	-	-	-	-	-	-
Parte in proprietà, parte in affitto e parte in uso gratuito	-	-	-	-	-	-	-	-	-
Con manodopera familiare prevalente	43	11	10	2	-	1	-	-	67
Solo in proprietà	10	7	5	1	3	-	-	-	26
Solo in affitto	-	-	-	-	-	-	-	-	-
Parte in proprietà e parte in affitto	-	-	-	-	-	-	-	-	-
Parte in proprietà e parte in uso gratuito	-	-	-	-	-	-	-	-	-
Parte in affitto e parte in uso gratuito	-	-	-	-	-	-	-	-	-
Parte in proprietà, parte in affitto e parte in uso gratuito	-	-	-	-	-	-	-	-	-
Con manodopera extrafamiliare prevalente	10	7	5	1	3	-	-	-	26
Solo in proprietà	13	9	13	5	2	6	2	2	52
Solo in affitto	-	-	-	-	-	-	-	-	-
Solo in uso gratuito	-	-	-	-	-	1	-	-	1
Parte in proprietà e parte in affitto	-	-	-	-	-	-	1	1	2
Parte in proprietà e parte in uso gratuito	1	-	-	-	-	-	-	-	1
Parte in proprietà, parte in affitto e parte in uso gratuito	-	-	-	-	-	-	-	-	-
Conduzione con salariati	14	9	13	5	2	7	3	3	56
Solo in proprietà	-	1	-	1	-	-	-	-	2
Solo in uso gratuito	-	-	-	-	-	-	-	-	-
Conduzione a colonia parziaria appoderata	-	1	-	1	-	-	-	-	2
Solo in proprietà	8	3	-	-	-	-	-	-	11
Solo in affitto	1	-	-	-	-	-	-	-	1
Altra forma di conduzione	9	3	-	-	-	-	-	-	12
Solo in proprietà	2.117	744	799	271	79	14	4	3	4.031
Solo in affitto	11	14	10	10	3	1	-	-	49
Solo in uso gratuito	15	12	7	7	2	1	2	-	46
Parte in proprietà e parte in affitto	10	9	10	16	9	3	2	1	60
Parte in proprietà e parte in uso gratuito	43	27	28	14	8	8	2	-	130
Parte in affitto e parte in uso gratuito	1	-	-	1	1	-	1	-	4
Parte in proprietà, parte in affitto e parte in uso gratuito	1	1	-	2	2	2	1	-	9
TOTALE	2.198	807	854	321	104	29	12	4	4.329

Tavola 3.2 segue - Aziende e relativa superficie agricola utilizzata (SAU) per classe di superficie agricola utilizzata, forma di conduzione, titolo di possesso dei terreni e zona altimetrica (superficie in ettari) - COLLINA

FORME DI CONDUZIONE TITOLI DI POSSESSO DEI TERRENI	CLASSI DI SUPERFICIE AGRICOLA UTILIZZATA								Totale
	Meno di 1	1 -- 2	2 -- 5	5 -- 10	10 -- 20	10 -- 50	50 -- 100	100 ed oltre	
AZIENDE									
Solo in proprietà	2.175	862	286	12	3	5	1	-	3.344
Solo in affitto	224	49	32	3	2	2	-	-	312
Solo in uso gratuito	130	41	12	1	-	-	-	-	184
Parte in proprietà e parte in affitto	118	61	37	1	-	-	-	1	218
Parte in proprietà e parte in uso gratuito	111	77	29	2	2	1	1	-	223
Parte in affitto e parte in uso gratuito	11	7	-	-	-	-	-	-	18
Parte in proprietà, parte in affitto e parte in uso gratuito	11	14	8	-	-	-	1	-	34
Con solo manodopera familiare	2.780	1.111	404	19	7	8	3	1	4.333
Solo in proprietà	78	31	16	2	-	-	-	-	127
Solo in affitto	24	16	2	1	-	-	-	-	43
Solo in uso gratuito	9	5	2	-	-	-	-	-	16
Parte in proprietà e parte in affitto	26	24	7	1	-	-	-	-	58
Parte in proprietà e parte in uso gratuito	9	10	3	1	-	-	-	-	23
Parte in affitto e parte in uso gratuito	3	4	1	-	-	-	-	-	8
Parte in proprietà, parte in affitto e parte in uso gratuito	2	7	2	1	-	-	-	-	12
Con manodopera familiare prevalente	151	97	33	6	-	-	-	-	287
Solo in proprietà	17	12	11	1	1	-	-	-	42
Solo in affitto	1	1	-	1	-	-	-	-	3
Parte in proprietà e parte in affitto	4	4	2	1	-	-	-	-	11
Parte in proprietà e parte in uso gratuito	-	-	1	-	-	-	-	-	1
Parte in affitto e parte in uso gratuito	1	-	-	-	-	-	-	-	1
Parte in proprietà, parte in affitto e parte in uso gratuito	-	-	2	1	-	-	-	-	3
Con manodopera extrafamiliare prevalente	23	17	16	4	1	-	-	-	61
Solo in proprietà	10	8	8	1	2	5	1	-	35
Solo in affitto	1	2	1	2	-	1	-	-	7
Solo in uso gratuito	4	-	-	-	-	-	-	-	4
Parte in proprietà e parte in affitto	1	3	1	1	-	-	-	-	6
Parte in proprietà e parte in uso gratuito	1	2	2	-	-	-	-	-	5
Parte in proprietà, parte in affitto e parte in uso gratuito	-	-	-	1	2	-	-	-	3
Conduzione con salariati	17	15	12	5	4	6	1	-	60
Solo in proprietà	-	-	-	-	-	-	-	-	-
Solo in uso gratuito	5	-	-	-	-	-	-	-	5
Conduzione a colonia parziaria appoderata	5	-	-	-	-	-	-	-	5
Solo in proprietà	3	-	-	-	-	-	-	-	3
Solo in affitto	-	-	-	-	-	-	-	-	-
Altra forma di conduzione	3	-	-	-	-	-	-	-	3
Solo in proprietà	2.283	913	321	16	6	10	2	-	3.551
Solo in affitto	250	68	35	7	2	3	-	-	365
Solo in uso gratuito	148	46	14	1	-	-	-	-	209
Parte in proprietà e parte in affitto	149	92	47	4	-	-	-	1	293
Parte in proprietà e parte in uso gratuito	121	89	35	3	2	1	1	-	252
Parte in affitto e parte in uso gratuito	15	11	1	-	-	-	-	-	27
Parte in proprietà, parte in affitto e parte in uso gratuito	13	21	12	3	2	-	1	-	52
TOTALE	2.979	1.240	465	34	12	14	4	1	4.749

Tavola 3.2 segue - Aziende e relativa superficie agricola utilizzata (SAU) per classe di superficie agricola utilizzata, forma di conduzione, titolo di possesso dei terreni e zona altimetrica (superficie in ettari) - TOTALE

FORME DI CONDUZIONE TITOLI DI POSSESSO DEI TERRENI	CLASSI DI SUPERFICIE AGRICOLA UTILIZZATA								Totale
	Meno di 1	1 -- 2	2 -- 5	5 -- 10	10 -- 20	20 -- 50	50 -- 100	100 ed oltre	
SUPERFICIE AGRICOLA UTILIZZATA									
Solo in proprietà	1.857,46	2.156,37	3.172,65	1.821,47	972,63	342,55	169,56	128,40	10.621,09
Solo in affitto	108,51	84,26	114,66	89,52	65,49	75,88	-	-	538,32
Solo in uso gratuito	68,43	71,83	54,43	52,75	30,79	-	109,10	-	387,33
Parte in proprietà e parte in affitto	80,77	98,85	134,84	127,03	110,87	97,66	81,00	231,85	962,87
Parte in proprietà e parte in uso gratuito	84,27	148,51	185,18	107,20	133,19	276,73	193,25	-	1.128,33
Parte in affitto e parte in uso gratuito	7,43	9,57	-	7,50	11,59	-	58,98	-	95,07
Parte in proprietà, parte in affitto e parte in uso gratuito	6,83	22,55	23,43	12,53	26,43	85,55	123,98	-	301,30
Con solo manodopera familiare	2.213,70	2.591,94	3.685,19	2.218,00	1.350,99	878,37	735,87	360,25	14.034,31
Solo in proprietà	64,26	60,86	75,80	26,70	-	24,26	-	-	251,88
Solo in affitto	13,69	18,97	7,02	7,60	-	-	-	-	47,28
Solo in uso gratuito	4,62	5,81	7,13	-	-	-	-	-	17,56
Parte in proprietà e parte in affitto	18,90	31,47	21,13	6,24	-	-	-	-	77,74
Parte in proprietà e parte in uso gratuito	7,38	14,82	9,15	8,02	-	-	-	-	39,37
Parte in affitto e parte in uso gratuito	2,52	6,20	2,30	-	-	-	-	-	11,02
Parte in proprietà, parte in affitto e parte in uso gratuito	1,79	11,19	4,45	5,62	-	-	-	-	23,05
Con manodopera familiare prevalente	113,16	149,32	126,98	54,18	-	24,26	-	-	467,90
Solo in proprietà	13,74	25,25	50,58	14,21	53,36	-	-	-	157,14
Solo in affitto	0,80	1,00	-	6,67	-	-	-	-	8,47
Parte in proprietà e parte in affitto	3,32	5,36	6,82	5,10	-	-	-	-	20,60
Parte in proprietà e parte in uso gratuito	-	-	2,27	-	-	-	-	-	2,27
Parte in affitto e parte in uso gratuito	0,53	-	-	-	-	-	-	-	0,53
Parte in proprietà, parte in affitto e parte in uso gratuito	-	-	5,92	7,02	-	-	-	-	12,94
Con manodopera extrafamiliare prevalente	18,39	31,61	65,59	33,00	53,36	-	-	-	201,95
Solo in proprietà	12,62	26,70	62,87	42,66	56,99	360,95	208,27	273,39	1.044,45
Solo in affitto	0,65	2,55	2,07	13,01	-	21,30	-	-	39,58
Solo in uso gratuito	1,75	-	-	-	-	20,56	-	-	22,31
Parte in proprietà e parte in affitto	0,67	4,19	4,55	7,78	-	-	85,98	207,35	310,52
Parte in proprietà e parte in uso gratuito	0,75	2,57	5,38	-	-	-	-	-	8,70
Parte in proprietà, parte in affitto e parte in uso gratuito	-	-	-	6,70	37,01	-	-	-	43,71
Conduzione con salariati	16,44	36,01	74,87	70,15	94,00	402,81	294,25	480,74	1.469,27
Solo in proprietà	-	1,51	-	6,47	-	-	-	-	7,98
Solo in uso gratuito	1,58	-	-	-	-	-	-	-	1,58
Conduzione a colonia parziaria appoderata	1,58	1,51	-	6,47	-	-	-	-	9,56
Solo in proprietà	3,28	4,01	-	-	-	-	-	-	7,29
Solo in affitto	0,70	-	-	-	-	-	-	-	0,70
Altra forma di conduzione	3,98	4,01	-	-	-	-	-	-	7,99
Solo in proprietà	1.951,36	2.274,70	3.361,90	1.911,51	1.082,98	727,76	377,83	401,79	12.089,83
Solo in affitto	124,35	106,78	123,75	116,80	65,49	97,18	-	-	634,35
Solo in uso gratuito	76,38	77,64	61,56	52,75	30,79	20,56	109,10	-	428,78
Parte in proprietà e parte in affitto	103,66	139,87	167,34	146,15	110,87	97,66	166,98	439,20	1.371,73
Parte in proprietà e parte in uso gratuito	92,40	165,90	201,98	115,22	133,19	276,73	193,25	-	1.178,67
Parte in affitto e parte in uso gratuito	10,48	15,77	2,30	7,50	11,59	-	58,98	-	106,62
Parte in proprietà, parte in affitto e parte in uso gratuito	8,62	33,74	33,80	31,87	63,44	85,55	123,98	-	381,00
TOTALE	2.367,25	2.814,40	3.952,63	2.381,80	1.498,35	1.305,44	1.030,12	840,99	16.190,99

Tavola 3.2 segue - Aziende e relativa superficie agricola utilizzata (SAU) per classe di superficie agricola utilizzata, forma di conduzione, titolo di possesso dei terreni e zona altimetrica (superficie in ettari) - MONTAGNA

FORME DI CONDUZIONE TITOLI DI POSSESSO DEI TERRENI	CLASSI DI SUPERFICIE AGRICOLA UTILIZZATA								Totale
	Meno di 1	1 -- 2	2 -- 5	5 -- 10	10 -- 20	20 -- 50	50 -- 100	100 ed oltre	
SUPERFICIE AGRICOLA UTILIZZATA									
Solo in proprietà	876,45	983,27	2.375,75	1.739,53	938,58	178,89	108,35	128,40	7.329,22
Solo in affitto	4,38	20,90	28,88	68,90	41,79	24,33	-	-	189,18
Solo in uso gratuito	6,55	15,23	22,43	46,77	30,79	-	109,10	-	230,87
Parte in proprietà e parte in affitto	7,00	14,05	33,57	119,10	110,87	97,66	81,00	-	463,25
Parte in proprietà e parte in uso gratuito	21,65	38,36	99,37	93,72	102,69	248,73	106,03	-	710,55
Parte in affitto e parte in uso gratuito	0,90	-	-	7,50	11,59	-	58,98	-	78,97
Parte in proprietà, parte in affitto e parte in uso gratuito	0,18	1,74	-	12,53	26,43	85,55	50,20	-	176,63
Con solo manodopera familiare	917,11	1.073,55	2.560,00	2.088,05	1.262,74	635,16	513,66	128,40	9.178,67
Solo in proprietà	18,40	16,24	28,83	14,57	-	24,26	-	-	102,30
Solo in affitto	-	-	-	-	-	-	-	-	-
Solo in uso gratuito	-	-	-	-	-	-	-	-	-
Parte in proprietà e parte in affitto	-	-	-	-	-	-	-	-	-
Parte in proprietà e parte in uso gratuito	-	-	-	-	-	-	-	-	-
Parte in affitto e parte in uso gratuito	-	-	-	-	-	-	-	-	-
Parte in proprietà, parte in affitto e parte in uso gratuito	-	-	-	-	-	-	-	-	-
Con manodopera familiare prevalente	18,40	16,24	28,83	14,57	-	24,26	-	-	102,30
Solo in proprietà	4,53	10,52	17,29	9,05	43,04	-	-	-	84,43
Solo in affitto	-	-	-	-	-	-	-	-	-
Parte in proprietà e parte in affitto	-	-	-	-	-	-	-	-	-
Parte in proprietà e parte in uso gratuito	-	-	-	-	-	-	-	-	-
Parte in affitto e parte in uso gratuito	-	-	-	-	-	-	-	-	-
Parte in proprietà, parte in affitto e parte in uso gratuito	-	-	-	-	-	-	-	-	-
Con manodopera extrafamiliare prevalente	4,53	10,52	17,29	9,05	43,04	-	-	-	84,43
Solo in proprietà	6,27	14,13	41,45	35,59	20,82	202,10	120,23	273,39	713,98
Solo in affitto	-	-	-	-	-	-	-	-	-
Solo in uso gratuito	-	-	-	-	-	20,56	-	-	20,56
Parte in proprietà e parte in affitto	-	-	-	-	-	-	85,98	207,35	293,33
Parte in proprietà e parte in uso gratuito	0,28	-	-	-	-	-	-	-	0,28
Parte in proprietà, parte in affitto e parte in uso gratuito	-	-	-	-	-	-	-	-	-
Conduzione con salariati	6,55	14,13	41,45	35,59	20,82	222,66	206,21	480,74	1.028,15
Solo in proprietà	-	1,51	-	6,47	-	-	-	-	7,98
Solo in uso gratuito	-	-	-	-	-	-	-	-	-
Conduzione a colonia parziaria appoderata	-	1,51	-	6,47	-	-	-	-	7,98
Solo in proprietà	2,10	4,01	-	-	-	-	-	-	6,11
Solo in affitto	0,70	-	-	-	-	-	-	-	0,70
Altra forma di conduzione	2,80	4,01	-	-	-	-	-	-	6,81
Solo in proprietà	907,75	1.029,68	2.463,32	1.805,21	1.002,44	405,25	228,58	401,79	8.244,02
Solo in affitto	5,08	20,90	28,88	68,90	41,79	24,33	-	-	189,88
Solo in uso gratuito	6,55	15,23	22,43	46,77	30,79	20,56	109,10	-	251,43
Parte in proprietà e parte in affitto	7,00	14,05	33,57	119,10	110,87	97,66	166,98	207,35	756,58
Parte in proprietà e parte in uso gratuito	21,93	38,36	99,37	93,72	102,69	248,73	106,03	-	710,83
Parte in affitto e parte in uso gratuito	0,90	-	-	7,50	11,59	-	58,98	-	78,97
Parte in proprietà, parte in affitto e parte in uso gratuito	0,18	1,74	-	12,53	26,43	85,55	50,20	-	176,63
TOTALE	949,39	1.119,96	2.647,57	2.153,73	1.326,60	882,08	719,87	609,14	10.408,34

Tavola 3.2 segue - Aziende e relativa superficie agricola utilizzata (SAU) per classe di superficie agricola utilizzata, forma di conduzione, titolo di possesso dei terreni e zona altimetrica (superficie in ettari) - COLLINA

FORME DI CONDUZIONE TITOLI DI POSSESSO DEI TERRENI	CLASSI DI SUPERFICIE AGRICOLA UTILIZZATA								Totale
	Meno di 1	1 -- 2	2 -- 5	5 -- 10	10 -- 20	20 -- 50	50 -- 100	100 ed oltre	
SUPERFICIE AGRICOLA UTILIZZATA									
Solo in proprietà	981,01	1.173,10	796,90	81,94	34,05	163,66	61,21	-	3.291,87
Solo in affitto	104,13	63,36	85,78	20,62	23,70	51,55	-	-	349,14
Solo in uso gratuito	61,88	56,60	32,00	5,98	-	-	-	-	156,46
Parte in proprietà e parte in affitto	73,77	84,80	101,27	7,93	-	-	-	231,85	499,62
Parte in proprietà e parte in uso gratuito	62,62	110,15	85,81	13,48	30,50	28,00	87,22	-	417,78
Parte in affitto e parte in uso gratuito	6,53	9,57	-	-	-	-	-	-	16,10
Parte in proprietà, parte in affitto e parte in uso gratuito	6,65	20,81	23,43	-	-	-	73,78	-	124,67
Con solo monodopera familiare	1.296,59	1.518,39	1.125,19	129,95	88,25	243,21	222,21	231,85	4.855,64
Solo in proprietà	45,86	44,62	46,97	12,13	-	-	-	-	149,58
Solo in affitto	13,69	18,97	7,02	7,60	-	-	-	-	47,28
Solo in uso gratuito	4,62	5,81	7,13	-	-	-	-	-	17,56
Parte in proprietà e parte in affitto	18,90	31,47	21,13	6,24	-	-	-	-	77,74
Parte in proprietà e parte in uso gratuito	7,38	14,82	9,15	8,02	-	-	-	-	39,37
Parte in affitto e parte in uso gratuito	2,52	6,20	2,30	-	-	-	-	-	11,02
Parte in proprietà, parte in affitto e parte in uso gratuito	1,79	11,19	4,45	5,62	-	-	-	-	23,05
Con monodopera familiare prevalente	94,76	133,08	98,15	39,61	-	-	-	-	365,60
Solo in proprietà	9,21	14,73	33,29	5,16	10,32	-	-	-	72,71
Solo in affitto	0,80	1,00	-	6,67	-	-	-	-	8,47
Parte in proprietà e parte in affitto	3,32	5,36	6,82	5,10	-	-	-	-	20,60
Parte in proprietà e parte in uso gratuito	-	-	2,27	-	-	-	-	-	2,27
Parte in affitto e parte in uso gratuito	0,53	-	-	-	-	-	-	-	0,53
Parte in proprietà, parte in affitto e parte in uso gratuito	-	-	5,92	7,02	-	-	-	-	12,94
Con monodopera extrafamiliare prevalente	13,86	21,09	48,30	23,95	10,32	-	-	-	117,52
Solo in proprietà	6,35	12,57	21,42	7,07	36,17	158,85	88,04	-	330,47
Solo in affitto	0,65	2,55	2,07	13,01	-	21,30	-	-	39,58
Solo in uso gratuito	1,75	-	-	-	-	-	-	-	1,75
Parte in proprietà e parte in affitto	0,67	4,19	4,55	7,78	-	-	-	-	17,19
Parte in proprietà e parte in uso gratuito	0,47	2,57	5,38	-	-	-	-	-	8,42
Parte in proprietà, parte in affitto e parte in uso gratuito	-	-	-	6,70	37,01	-	-	-	43,71
Conduzione con salariati	9,89	21,88	33,42	34,56	73,18	180,15	88,04	-	441,12
Solo in proprietà	-	-	-	-	-	-	-	-	-
Solo in uso gratuito	1,58	-	-	-	-	-	-	-	1,58
Conduzione a colonia parziaria appoderata	1,58	-	-	-	-	-	-	-	1,58
Solo in proprietà	1,18	-	-	-	-	-	-	-	1,18
Solo in affitto	-	-	-	-	-	-	-	-	-
Altra forma di conduzione	1,18	-	-	-	-	-	-	-	1,18
Solo in proprietà	1.043,61	1.245,02	898,58	106,30	80,54	322,51	149,25	-	3.845,81
Solo in affitto	119,27	85,88	94,87	47,90	23,70	72,85	-	-	444,47
Solo in uso gratuito	69,83	62,41	39,13	5,98	-	-	-	-	177,35
Parte in proprietà e parte in affitto	96,66	125,82	133,77	27,05	-	-	-	231,85	615,15
Parte in proprietà e parte in uso gratuito	70,47	127,54	102,61	21,50	30,50	28,00	87,22	-	467,84
Parte in affitto e parte in uso gratuito	9,58	15,77	2,30	-	-	-	-	-	27,65
Parte in proprietà, parte in affitto e parte in uso gratuito	8,44	32,00	33,80	19,34	37,01	-	73,78	-	204,37
TOTALE	1.417,86	1.694,44	1.305,06	228,07	171,75	423,36	310,25	231,85	5.782,64

Tavola 3.3 - Aziende e relativa superficie per forma di utilizzazione dei terreni, classe di superficie totale e classe di superficie agricola utilizzata (SAU) (superficie in ettari)

CLASSI DI SUPERFICIE TOTALE CLASSI DI SAU	SUPERFICIE AGRICOLA UTILIZZATA				Arboricoltura da legno	Boschi	SUPERFICIE AGRICOLA NON UTILIZZATA		Altra superficie	Totale generale
	Seminativi	Coltivazioni legnose agrarie	Prati permanenti e pascoli	Totale aziende con SAU			Totale	Di cui destinata ad attività ricreative		
AZIENDE										
CLASSI DI SUPERFICIE TOTALE										
Meno di 1 ettaro	2.197	1.267	789	2.485	-	645	411	14	1.405	2.486
1 -- 2	1.371	1.023	692	1.655	10	1.009	488	7	1.007	1.656
2 -- 3	846	607	570	1.017	10	863	375	1	676	1.018
3 -- 5	1.045	766	801	1.266	15	1.169	526	3	848	1.267
5 -- 10	1.223	761	1.011	1.454	27	1.406	669	2	1.058	1.456
10 -- 20	688	323	663	800	30	781	343	3	647	800
20 -- 30	167	63	163	192	4	186	70	-	166	193
30 -- 50	85	36	107	115	4	114	39	1	98	116
50 -- 100	37	24	53	60	2	55	14	-	45	60
100 ed oltre	16	11	31	34	2	33	17	2	29	34
TOTALE	7.675	4.881	4.880	9.078	104	6.261	2.952	33	5.979	9.086
CLASSI DI SAU										
Senza superficie	-	-	-	-	1	8	1	-	8	8
Meno di 1 ettaro	4.343	2.700	2.383	5.177	32	3.082	1.588	22	3.195	5.177
1 -- 2	1.746	1.356	1.007	2.047	18	1.517	769	6	1.359	2.047
2 -- 3	640	400	507	745	23	637	253	2	514	745
3 -- 5	485	262	481	574	11	523	177	-	437	574
5 -- 10	317	107	330	355	17	336	119	-	316	355
10 -- 20	101	30	111	116	1	107	28	1	104	116
20 -- 30	18	12	23	24	-	17	9	1	19	24
30 -- 50	11	7	19	19	-	18	4	-	12	19
50 -- 100	12	5	14	16	-	12	3	1	10	16
100 ed oltre	2	2	5	5	1	4	1	-	5	5
TOTALE	7.675	4.881	4.880	9.078	104	6.261	2.952	33	5.979	9.086
SUPERFICIE INVESTITA										
CLASSI DI SUPERFICIE TOTALE										
Meno di 1 ettaro	518,63	283,29	160,83	962,75	-	188,14	71,89	2,13	65,26	1.288,04
1 -- 2	539,53	571,48	288,63	1.399,64	1,77	725,32	178,54	1,45	75,27	2.380,54
2 -- 3	289,46	420,49	347,66	1.057,61	7,95	1.159,69	220,70	1,89	43,35	2.489,30
3 -- 5	383,47	666,56	661,20	1.711,23	7,58	2.724,96	444,14	1,48	65,22	4.953,13
5 -- 10	646,58	759,47	1.542,58	2.948,63	25,73	6.249,53	930,43	0,41	83,44	10.237,76
10 -- 20	832,46	363,03	1.741,91	2.937,40	40,19	7.104,10	722,21	6,00	80,11	10.884,01
20 -- 30	411,70	118,61	788,43	1.318,74	18,78	3.065,59	152,71	-	39,57	4.595,39
30 -- 50	251,52	58,90	775,46	1.085,88	3,64	3.047,19	190,88	0,84	21,99	4.349,58
50 -- 100	199,77	182,47	945,66	1.327,90	8,87	2.476,67	121,40	-	73,36	4.008,20
100 ed oltre	79,47	79,70	1.282,03	1.441,20	2,57	10.577,72	265,97	1,62	26,94	12.314,40
TOTALE	4.152,59	3.504,00	8.534,39	16.190,98	117,08	37.318,91	3.298,87	15,82	574,51	57.500,35
CLASSI DI SAU										
Senza superficie	-	-	-	-	16,16	71,17	0,92	-	0,35	88,60
Meno di 1 ettaro	907,73	784,32	675,20	2.367,25	22,33	10.090,29	1.323,06	5,50	198,73	14.001,66
1 -- 2	731,96	1.194,96	887,48	2.814,40	18,77	6.058,41	925,57	6,84	168,80	9.985,95
2 -- 3	393,10	556,42	830,56	1.780,08	21,61	3.413,10	376,87	1,02	50,99	5.642,65
3 -- 5	472,95	461,40	1.238,20	2.172,55	16,49	4.430,77	231,02	-	58,41	6.909,24
5 -- 10	753,33	168,67	1.459,80	2.381,80	19,26	3.379,19	195,76	-	47,46	6.023,47
10 -- 20	461,28	82,65	954,42	1.498,35	0,46	2.511,53	54,69	0,84	22,00	4.087,03
20 -- 30	141,26	41,59	390,86	573,71	-	985,70	87,45	1,20	13,01	1.659,87
30 -- 50	128,13	24,64	578,96	731,73	-	1.518,69	5,46	-	4,00	2.259,88
50 -- 100	159,15	137,49	733,48	1.030,12	-	2.077,96	12,66	0,42	5,62	3.126,36
100 ed oltre	3,70	51,86	785,43	840,99	2,00	2.782,10	85,41	-	5,14	3.715,64
TOTALE	4.152,59	3.504,00	8.534,39	16.190,98	117,08	37.318,91	3.298,87	15,82	574,51	57.500,35

Tavola 3.4 - Aziende con seminativi e relativa superficie investita per classe di superficie agricola utilizzata (SAU) e principali coltivazioni praticate (superficie in ettari) - TOTALE

COLTIVAZIONI	CLASSI DI SUPERFICIE AGRICOLA UTILIZZATA								Totale
	Meno di 1	1 -- 2	2 -- 5	5 -- 10	10 -- 20	20 -- 50	50 -- 100	100 ed oltre	
AZIENDE									
SEMINATIVI	2.771	1.087	806	260	93	26	12	2	5.057
Cereali	119	109	221	157	58	14	6	1	685
Frumento tenero e spelta	23	34	71	76	30	6	3	-	243
Frumento duro	6	11	20	8	4	2	1	-	52
Segale	-	1	2	2	-	-	-	-	5
Orzo	4	12	31	41	25	8	3	-	124
Avena	1	2	14	14	4	3	1	-	39
Granoturco	90	78	159	121	40	6	3	1	498
Riso	-	-	-	-	-	-	-	-	-
Sorgo	2	2	3	-	1	1	1	-	10
Altri cereali	3	1	-	1	1	1	-	-	7
Legumi secchi	261	86	61	15	2	1	-	-	426
Patata	715	351	355	128	38	10	2	-	1.599
Barbabietola da zucchero	6	1	2	-	-	-	-	-	9
Piante sarchiate da foraggio	5	1	8	2	-	-	-	-	16
Piante industriali	113	62	33	5	1	1	-	-	215
Tabacco	-	-	-	-	-	-	-	-	-
Luppolo	-	-	-	-	-	-	-	-	-
Cotone	-	-	-	-	-	-	-	-	-
Lino	-	-	-	-	-	-	-	-	-
Canapa	-	-	-	-	-	-	-	-	-
Piante da semi oleosi	2	2	2	-	-	-	-	-	6
Colza e ravizzone	-	-	-	-	-	-	-	-	-
Girasole	-	2	1	-	-	-	-	-	3
Soia	2	-	1	-	-	-	-	-	3
Altre piante da semi oleosi	-	-	-	-	-	-	-	-	-
Piante aromatiche, medicinali e da condimento	110	59	31	5	1	1	-	-	207
Altre piante industriali	2	2	-	-	-	-	-	-	4
Ortive	1.702	592	280	36	10	7	3	1	2.631
In piena aria	1.634	578	269	35	9	7	3	1	2.536
In coltivazioni di pieno campo	1.333	517	238	33	7	5	3	1	2.137
Pomodoro da mensa	470	206	91	8	4	2	-	-	781
Pomodoro da industria	12	2	5	1	-	-	-	-	20
Altre ortive	1.156	445	208	33	7	5	3	1	1.858
In orti stabili o industriali	362	83	41	3	2	3	-	-	494
Pomodoro da mensa	36	5	4	-	-	-	-	-	45
Altre ortive	353	81	40	3	2	3	-	-	482
Protette	306	131	54	5	2	1	-	-	499
In serra	296	124	49	5	2	1	-	-	477
Pomodoro da mensa	111	42	19	1	-	-	-	-	173
Altre ortive	220	98	37	5	2	1	-	-	363
In tunnel, campane, ecc.	13	10	7	-	-	-	-	-	30
Flori e piante ornamentali	649	233	81	10	1	1	-	-	975
In piena aria	487	185	61	9	1	-	-	-	743
Protetti	480	174	53	6	-	1	-	-	714
In serra	458	158	46	5	-	1	-	-	668
In tunnel, campane, ecc.	46	27	11	1	-	-	-	-	85
Piantine	55	34	14	1	1	-	-	-	105
Orticole	17	11	2	-	-	-	-	-	30
Floricole ed ornamentali	31	19	9	-	-	-	-	-	59
Altre piantine	15	9	3	1	1	-	-	-	29
Foraggiere avvicendate	192	139	251	159	64	19	7	1	832
Prati avvicendati	183	135	230	153	63	16	6	1	787
Erba medica	171	123	216	146	60	16	6	1	739
Altri prati avvicendati	19	19	30	20	14	6	1	-	109
Erbai	14	10	29	15	9	6	3	-	86
Granoturco in erba	3	1	3	1	2	-	-	-	10
Granoturco a maturazione cerosa	1	-	1	-	1	1	-	-	4
Altri erbai monofiti di cereali	-	-	2	-	1	-	-	-	3
Altri erbai	11	9	24	14	6	5	3	-	72
Sementi	6	1	1	-	-	-	-	-	8
Terreni a riposo	168	86	68	44	17	2	2	-	387

Tavola 3.4 segue - Aziende con seminativi e relativa superficie investita per classe di superficie agricola utilizzata (SAU) e principali coltivazioni praticate (superficie in ettari) - MONTAGNA

	CLASSI DI SUPERFICIE AGRICOLA UTILIZZATA								
COLTIVAZIONI	Meno di 1	1 -- 2	2 -- 5	5 -- 10	10 -- 20	20 -- 50	50 -- 100	100 ed oltre	Totale
AZIENDE									
SEMINATIVI	749	378	507	235	85	21	9	2	1.986
Cereali	108	105	217	157	58	12	5	1	663
Frumento tenero e spelta	21	34	71	76	30	5	2	-	239
Frumento duro	6	11	20	8	4	2	1	-	52
Segale	-	1	2	2	-	-	-	-	5
Orzo	4	12	31	41	25	7	3	-	123
Avena	1	2	14	14	4	3	1	-	39
Granoturco	83	74	155	121	40	5	3	1	482
Riso	-	-	-	-	-	-	-	-	-
Sorgo	1	2	3	-	1	1	1	-	9
Altri cereali	2	1	-	1	1	1	-	-	6
Legumi secchi	99	25	33	13	2	1	-	-	173
Patata	354	201	278	122	37	9	2	-	1.003
Barbabietola da zucchero	5	-	1	-	-	-	-	-	6
Piante sarchiate da foraggio	2	-	6	1	-	-	-	-	9
Piante industriali	17	8	7	2	-	-	-	-	34
Tabacco	-	-	-	-	-	-	-	-	-
Luppolo	-	-	-	-	-	-	-	-	-
Cotone	-	-	-	-	-	-	-	-	-
Lino	-	-	-	-	-	-	-	-	-
Canapa	-	-	-	-	-	-	-	-	-
Piante da semi oleosi	2	1	2	-	-	-	-	-	5
Colza e ravizzone	-	-	-	-	-	-	-	-	-
Girasole	-	1	1	-	-	-	-	-	2
Soia	2	-	1	-	-	-	-	-	3
Altre piante da semi oleosi	-	-	-	-	-	-	-	-	-
Piante aromatiche, medicinali e da condimento	15	7	5	2	-	-	-	-	29
Altre piante industriali	-	-	-	-	-	-	-	-	-
Ortive	305	93	57	21	5	3	1	1	486
In piena aria	305	92	55	21	5	3	1	1	483
In coltivazioni di pieno campo	292	86	51	20	5	2	1	1	458
Pomodoro da mensa	101	31	17	4	3	1	-	-	157
Pomodoro da industria	1	1	-	1	-	-	-	-	3
Altre ortive	262	79	47	20	5	2	1	1	417
In orti stabili o industriali	31	7	4	1	-	1	-	-	44
Pomodoro da mensa	-	-	-	-	-	-	-	-	-
Altre ortive	31	7	4	1	-	1	-	-	44
Protette	7	4	3	1	-	-	-	-	15
In serra	7	4	2	1	-	-	-	-	14
Pomodoro da mensa	4	1	2	1	-	-	-	-	8
Altre ortive	5	4	-	1	-	-	-	-	10
In tunnel, campane, ecc.	-	-	1	-	-	-	-	-	1
Flori e piante ornamentali	14	10	2	-	-	-	-	-	26
In piena aria	12	8	2	-	-	-	-	-	22
Protetti	4	3	-	-	-	-	-	-	7
In serra	3	2	-	-	-	-	-	-	5
In tunnel, campane, ecc.	1	1	-	-	-	-	-	-	2
Piantine	4	-	-	-	1	-	-	-	5
Orticole	-	-	-	-	-	-	-	-	-
Floricole ed ornamentali	1	-	-	-	-	-	-	-	1
Altre piantine	3	-	-	-	1	-	-	-	4
Foraggiere avvicendate	175	127	244	156	64	17	7	1	791
Prati avvicendati	169	126	225	150	63	14	6	1	754
Erba medica	162	115	211	144	60	14	6	1	713
Altri prati avvicendati	13	16	29	19	14	6	1	-	98
Erbai	9	7	26	15	9	5	3	-	74
Granoturco in erba	2	-	3	1	2	-	-	-	8
Granoturco a maturazione cerosa	1	-	1	-	1	1	-	-	4
Altri erbai monofiti di cereali	-	-	2	-	1	-	-	-	3
Altri erbai	7	7	21	14	6	4	3	-	62
Sementi	-	-	-	-	-	-	-	-	-
Terreni a riposo	79	31	51	41	15	1	1	-	219

Tavola 3.4 segue - Aziende con seminativi e relativa superficie investita per classe di superficie agricola utilizzata (SAU) e principali coltivazioni praticate (superficie in ettari) - COLLINA

COLTIVAZIONI	CLASSI DI SUPERFICIE AGRICOLA UTILIZZATA								Totale
	Meno di 1	1 -- 2	2 -- 5	5 -- 10	10 -- 20	20 -- 50	50 -- 100	100 ed oltre	
AZIENDE									
SEMINATIVI	2.022	709	299	25	8	5	3	-	3.071
Cereali	11	4	4	-	-	2	1	-	22
Frumento tenero e spelta	2	-	-	-	-	1	1	-	4
Frumento duro	-	-	-	-	-	-	-	-	-
Segale	-	-	-	-	-	-	-	-	-
Orzo	-	-	-	-	-	1	-	-	1
Avena	-	-	-	-	-	-	-	-	-
Granoturco	7	4	4	-	-	1	-	-	16
Riso	-	-	-	-	-	-	-	-	-
Sorgo	1	-	-	-	-	-	-	-	1
Altri cereali	1	-	-	-	-	-	-	-	1
Legumi secchi	162	61	28	2	-	-	-	-	253
Patata	361	150	77	6	1	1	-	-	596
Barbabietola da zucchero	1	1	1	-	-	-	-	-	3
Piante sarchiate da foraggio	3	1	2	1	-	-	-	-	7
Piante industriali	96	54	26	3	1	1	-	-	181
Tabacco	-	-	-	-	-	-	-	-	-
Luppolo	-	-	-	-	-	-	-	-	-
Cotone	-	-	-	-	-	-	-	-	-
Lino	-	-	-	-	-	-	-	-	-
Canapa	-	-	-	-	-	-	-	-	-
Piante da semi oleosi	-	1	-	-	-	-	-	-	1
Colza e ravizzone	-	-	-	-	-	-	-	-	-
Girasole	-	1	-	-	-	-	-	-	1
Soia	-	-	-	-	-	-	-	-	-
Altre piante da semi oleosi	-	-	-	-	-	-	-	-	-
Piante aromatiche, medicinali e da condimento	95	52	26	3	1	1	-	-	178
Altre piante industriali	2	2	-	-	-	-	-	-	4
Ortive	1.397	499	223	15	5	4	2	-	2.145
In piena aria	1.329	486	214	14	4	4	2	-	2.053
In coltivazioni di pieno campo	1.041	431	187	13	2	3	2	-	1.679
Pomodoro da mensa	369	175	74	4	1	1	-	-	624
Pomodoro da industria	11	1	5	-	-	-	-	-	17
Altre ortive	894	366	161	13	2	3	2	-	1.441
In orti stabili o industriali	331	76	37	2	2	2	-	-	450
Pomodoro da mensa	36	5	4	-	-	-	-	-	45
Altre ortive	322	74	36	2	2	2	-	-	438
Protette	299	127	51	4	2	1	-	-	484
In serra	289	120	47	4	2	1	-	-	463
Pomodoro da mensa	107	41	17	-	-	-	-	-	165
Altre ortive	215	94	37	4	2	1	-	-	353
In tunnel, campane, ecc.	13	10	6	-	-	-	-	-	29
Flori e piante ornamentali	635	223	79	10	1	1	-	-	949
In piena aria	475	177	59	9	1	-	-	-	721
Protetti	476	171	53	6	-	1	-	-	707
In serra	455	156	46	5	-	1	-	-	663
In tunnel, campane, ecc.	45	26	11	1	-	-	-	-	83
Piantine	51	34	14	1	-	-	-	-	100
Orticole	17	11	2	-	-	-	-	-	30
Floricole ed ornamentali	30	19	9	-	-	-	-	-	58
Altre piantine	12	9	3	1	-	-	-	-	25
Foraggiere avvicendate	17	12	7	3	-	2	-	-	41
Prati avvicendati	14	9	5	3	-	2	-	-	33
Erba medica	9	8	5	2	-	2	-	-	26
Altri prati avvicendati	6	3	1	1	-	-	-	-	11
Erbai	5	3	3	-	-	1	-	-	12
Granoturco in erba	1	1	-	-	-	-	-	-	2
Granoturco a maturazione cerosa	-	-	-	-	-	-	-	-	-
Altri erbai monofiti di cereali	-	-	-	-	-	-	-	-	-
Altri erbai	4	2	3	-	-	1	-	-	10
Sementi	6	1	1	-	-	-	-	-	8
Terreni a riposo	89	55	17	3	2	1	1	-	168

Tavola 3.4 segue - Aziende con seminativi e relativa superficie investita per classe di superficie agricola utilizzata (SAU) e principali coltivazioni praticate (superficie in ettari) - TOTALE

COLTIVAZIONI	CLASSI DI SUPERFICIE AGRICOLA UTILIZZATA								Totale
	Meno di 1	1 -- 2	2 -- 5	5 -- 10	10 -- 20	20 -- 50	50 -- 100	100 ed oltre	
	SUPERFICIE INVESTITA								
SEMINATIVI	737,86	649,95	817,42	739,12	457,25	268,00	158,81	3,51	3.831,92
Cereali	22,16	43,98	155,17	228,63	141,76	62,71	49,29	0,40	704,10
Frumento tenero e spelta	5,29	11,65	47,91	80,33	53,67	10,50	27,99	-	237,34
Frumento duro	1,50	4,84	15,46	11,40	12,37	8,00	8,00	-	61,57
Segale	-	0,10	0,23	1,50	-	-	-	-	1,83
Orzo	1,21	4,87	23,12	35,76	36,74	24,40	8,50	-	134,60
Avena	0,25	0,75	9,59	9,01	4,48	7,30	1,00	-	32,38
Granoturco	13,45	21,39	57,66	90,03	31,64	9,21	1,80	0,40	225,58
Riso	-	-	-	-	-	-	-	-	-
Sorgo	0,13	0,28	1,20	-	2,66	0,40	2,00	-	6,67
Altri cereali	0,33	0,10	-	0,60	0,20	2,90	-	-	4,13
Legumi secchi	9,11	6,35	7,43	1,54	0,31	0,08	-	-	24,82
Patata	47,03	54,67	99,54	41,87	11,47	7,50	0,24	-	262,32
Barbabietola da zucchero	0,41	0,04	0,97	-	-	-	-	-	1,42
Piante sarchiate da foraggio	0,41	0,05	0,72	0,25	-	-	-	-	1,43
Piante industriali	22,76	23,90	16,39	10,34	0,34	0,50	-	-	74,23
Tabacco	-	-	-	-	-	-	-	-	-
Luppolo	-	-	-	-	-	-	-	-	-
Cotone	-	-	-	-	-	-	-	-	-
Lino	-	-	-	-	-	-	-	-	-
Canapa	-	-	-	-	-	-	-	-	-
Piante da semi oleosi	0,44	0,13	0,34	-	-	-	-	-	0,91
Colza e ravizzone	-	-	-	-	-	-	-	-	-
Girasole	-	0,13	0,24	-	-	-	-	-	0,37
Soia	0,44	-	0,10	-	-	-	-	-	0,54
Altre piante da semi oleosi	-	-	-	-	-	-	-	-	-
Piante aromatiche, medicinali e da condimento	22,14	23,10	16,05	10,34	0,34	0,50	-	-	72,47
Altre piante industriali	0,18	0,67	-	-	-	-	-	-	0,85
Ortive	317,76	233,44	157,95	20,64	26,52	18,20	8,84	0,41	783,76
In piena aria	268,10	201,72	138,62	18,95	23,39	17,75	8,84	0,41	677,78
In coltivazioni di pieno campo	210,14	166,42	113,10	14,48	9,93	3,94	8,84	0,41	527,26
Pomodoro da mensa	31,20	26,70	14,02	0,68	1,14	0,52	-	-	74,26
Pomodoro da industria	1,28	0,04	0,53	0,20	-	-	-	-	2,05
Altre ortive	177,66	139,68	98,55	13,60	8,79	3,42	8,84	0,41	450,95
In orti stabili o industriali	57,96	35,30	25,52	4,47	13,46	13,81	-	-	150,52
Pomodoro da mensa	3,88	1,07	0,12	-	-	-	-	-	5,07
Altre ortive	54,08	34,23	25,40	4,47	13,46	13,81	-	-	145,45
Protette	49,66	31,72	19,33	1,69	3,13	0,45	-	-	105,98
In serra	48,37	30,57	18,40	1,69	3,13	0,45	-	-	102,61
Pomodoro da mensa	15,26	7,52	4,78	0,01	-	-	-	-	27,57
Altre ortive	33,11	23,05	13,62	1,68	3,13	0,45	-	-	75,04
In tunnel, campane, ecc.	1,29	1,15	0,93	-	-	-	-	-	3,37
Fiori e piante ornamentali	243,10	166,13	78,06	35,28	9,20	0,25	-	-	532,02
In piena aria	129,03	103,09	50,01	29,15	9,20	-	-	-	320,48
Protetti	114,07	63,04	28,05	6,13	-	-	-	-	211,29
In serra	109,48	59,05	25,63	6,05	-	0,25	-	-	200,46
In tunnel, campane, ecc.	4,59	3,99	2,42	0,08	-	-	-	-	11,08
Piantine	11,45	10,90	9,11	0,30	0,30	-	-	-	32,06
Orticole	2,75	2,11	2,73	-	-	-	-	-	7,59
Floricole ed ornamentali	7,19	6,56	3,22	-	-	-	-	-	16,97
Altre piantine	1,51	2,23	3,16	0,30	0,30	-	-	-	7,50
Foraggiere avvicendate	39,69	78,00	240,81	315,05	216,51	164,26	65,30	2,70	1.122,32
Prati avvicendati	36,58	70,73	209,66	278,61	205,45	150,55	61,45	2,70	1.015,73
Erba medica	34,24	61,36	187,12	251,14	161,14	115,38	57,45	2,70	870,53
Altri prati avvicendati	2,34	9,37	22,54	27,47	44,31	35,17	4,00	-	145,20
Erbai	3,11	7,27	31,15	36,44	11,06	13,71	3,85	-	106,59
Granoturco in erba	0,27	0,10	0,67	0,50	4,28	-	-	-	5,82
Granoturco a maturazione cerosa	0,21	-	0,20	-	0,05	3,36	-	-	3,82
Altri erbai monofiti di cereali	-	-	1,72	-	0,10	-	-	-	1,82
Altri erbai	2,63	7,17	28,56	35,94	6,63	10,35	3,85	-	95,13
Sementi	0,09	0,01	0,02	-	-	-	-	-	0,12
Terreni a riposo	23,89	32,48	51,25	85,22	50,84	14,50	35,14	-	293,32

Tavola 3.4 segue - Aziende con seminativi e relativa superficie investita per classe di superficie agricola utilizzata (SAU) e principali coltivazioni praticate (superficie in ettari) - MONTAGNA

COLTIVAZIONI	CLASSI DI SUPERFICIE AGRICOLA UTILIZZATA								Totale
	Meno di 1	1 -- 2	2 -- 5	5 -- 10	10 -- 20	20 -- 50	50 -- 100	100 ed oltre	
	SUPERFICIE INVESTITA								
SEMINATIVI	133,55	183,77	535,29	673,19	428,74	225,48	98,97	3,51	2.282,50
Cereali	21,53	42,00	154,85	228,63	141,76	57,80	24,30	0,40	671,27
Frumento tenero e spelta	5,27	11,65	47,91	80,33	53,67	8,50	3,00	-	210,33
Frumento duro	1,50	4,84	15,46	11,40	12,37	8,00	8,00	-	61,57
Segale	-	0,10	0,23	1,50	-	-	-	-	1,83
Orzo	1,21	4,87	23,12	35,76	36,74	22,40	8,50	-	132,60
Avena	0,25	0,75	9,59	9,01	4,48	7,30	1,00	-	32,38
Granoturco	13,22	19,41	57,34	90,03	31,64	8,30	1,80	0,40	222,14
Riso	-	-	-	-	-	-	-	-	-
Sorgo	0,05	0,28	1,20	-	2,66	0,40	2,00	-	6,59
Altri cereali	0,03	0,10	-	0,60	0,20	2,90	-	-	3,83
Legumi secchi	3,10	1,32	4,74	1,43	0,31	0,08	-	-	10,98
Patata	32,13	40,73	88,15	41,14	11,40	5,50	0,24	-	219,29
Barbabietola da zucchero	0,38	-	0,92	-	-	-	-	-	1,30
Piante sarchiate da foraggio	0,35	-	0,57	0,10	-	-	-	-	1,02
Piante industriali	2,64	1,74	3,98	0,06	-	-	-	-	8,42
Tabacco	-	-	-	-	-	-	-	-	-
Luppolo	-	-	-	-	-	-	-	-	-
Cotone	-	-	-	-	-	-	-	-	-
Lino	-	-	-	-	-	-	-	-	-
Canapa	-	-	-	-	-	-	-	-	-
Piante da semi oleosi	0,44	0,12	0,34	-	-	-	-	-	0,90
Colza e ravizzone	-	-	-	-	-	-	-	-	-
Girasole	-	0,12	0,24	-	-	-	-	-	0,36
Soia	0,44	-	0,10	-	-	-	-	-	0,54
Altre piante da semi oleosi	-	-	-	-	-	-	-	-	-
Piante aromatiche, medicinali e da condimento	2,20	1,62	3,64	0,06	-	-	-	-	7,52
Altre piante industriali	-	-	-	-	-	-	-	-	-
Ortive	28,23	14,46	10,44	6,13	9,42	0,18	7,75	0,41	77,02
In piena aria	27,82	14,12	9,67	6,11	9,42	0,18	7,75	0,41	75,48
In coltivazioni di pieno campo	25,27	13,22	9,29	5,91	9,42	0,13	7,75	0,41	71,40
Pomodoro da mensa	3,17	2,04	1,98	0,25	1,04	0,02	-	-	8,50
Pomodoro da industria	0,04	0,01	-	0,20	-	-	-	-	0,25
Altre ortive	22,06	11,17	7,31	5,46	8,38	0,11	7,75	0,41	62,65
In orti stabili o industriali	2,55	0,90	0,38	0,20	-	0,05	-	-	4,08
Pomodoro da mensa	-	-	-	-	-	-	-	-	-
Altre ortive	2,55	0,90	0,38	0,20	-	0,05	-	-	4,08
Protette	0,41	0,34	0,77	0,02	-	-	-	-	1,54
In serra	0,41	0,34	0,35	0,02	-	-	-	-	1,12
Pomodoro da mensa	0,08	0,02	0,35	0,01	-	-	-	-	0,46
Altre ortive	0,33	0,32	-	0,01	-	-	-	-	0,66
In tunnel, campane, ecc.	-	-	0,42	-	-	-	-	-	0,42
Fiori e piante ornamentali	1,52	2,15	0,71	-	-	-	-	-	4,38
In piena aria	1,09	1,73	0,71	-	-	-	-	-	3,53
Protetti	0,43	0,42	-	-	-	-	-	-	0,85
In serra	0,42	0,24	-	-	-	-	-	-	0,66
In tunnel, campane, ecc.	0,01	0,18	-	-	-	-	-	-	0,19
Piantine	0,59	-	-	-	0,30	-	-	-	0,89
Orticole	-	-	-	-	-	-	-	-	-
Floricole ed ornamentali	0,03	-	-	-	-	-	-	-	0,03
Altre piantine	0,56	-	-	-	0,30	-	-	-	0,86
Foraggiere avvicendate	36,70	71,11	237,37	312,71	216,51	152,42	65,30	2,70	1.094,82
Prati avvicendati	34,60	65,12	208,22	276,27	205,45	142,21	61,45	2,70	996,02
Erba medica	33,16	58,51	185,73	250,07	161,14	107,04	57,45	2,70	855,80
Altri prati avvicendati	1,44	6,61	22,49	26,20	44,31	35,17	4,00	-	140,22
Erbai	2,10	5,99	29,15	36,44	11,06	10,21	3,85	-	98,80
Granoturco in erba	0,22	-	0,67	0,50	4,28	-	-	-	5,67
Granoturco a maturazione cerosa	0,21	-	0,20	-	0,05	3,36	-	-	3,82
Altri erbai monofiti di cereali	-	-	1,72	-	0,10	-	-	-	1,82
Altri erbai	1,67	5,99	26,56	35,94	6,63	6,85	3,85	-	87,49
Sementi	-	-	-	-	-	-	-	-	-
Terreni a riposo	6,38	10,26	33,56	82,99	49,04	9,50	1,38	-	193,11

Tavola 3.4 segue - Aziende con seminativi e relativa superficie investita per classe di superficie agricola utilizzata (SAU) e principali coltivazioni praticate (superficie in ettari) - COLLINA

COLTIVAZIONI	CLASSI DI SUPERFICIE AGRICOLA UTILIZZATA								Totale
	Meno di 1	1 -- 2	2 -- 5	5 -- 10	10 -- 20	20 -- 50	50 -- 100	100 ed oltre	
	SUPERFICIE INVESTITA								
SEMINATIVI	604,31	466,18	282,13	65,93	28,51	42,52	59,84	-	1.549,42
Cereali	0,63	1,98	0,32	-	-	4,91	24,99	-	32,83
Frumento tenero e spelta	0,02	-	-	-	-	2,00	24,99	-	27,01
Frumento duro	-	-	-	-	-	-	-	-	-
Segale	-	-	-	-	-	-	-	-	-
Orzo	-	-	-	-	-	2,00	-	-	2,00
Avena	-	-	-	-	-	-	-	-	-
Granoturco	0,23	1,98	0,32	-	-	0,91	-	-	3,44
Riso	-	-	-	-	-	-	-	-	-
Sorgo	0,08	-	-	-	-	-	-	-	0,08
Altri cereali	0,30	-	-	-	-	-	-	-	0,30
Legumi secchi	6,01	5,03	2,69	0,11	-	-	-	-	13,84
Patata	14,90	13,94	11,39	0,73	0,07	2,00	-	-	43,03
Barbabietola da zucchero	0,03	0,04	0,05	-	-	-	-	-	0,12
Piante sarchiate da foraggio	0,06	0,05	0,15	0,15	-	-	-	-	0,41
Piante industriali	20,12	22,16	12,41	10,28	0,34	0,50	-	-	65,81
Tabacco	-	-	-	-	-	-	-	-	-
Luppolo	-	-	-	-	-	-	-	-	-
Cotone	-	-	-	-	-	-	-	-	-
Lino	-	-	-	-	-	-	-	-	-
Canapa	-	-	-	-	-	-	-	-	-
Piante da semi oleosi	-	0,01	-	-	-	-	-	-	0,01
Colza e ravizzone	-	-	-	-	-	-	-	-	-
Girasole	-	0,01	-	-	-	-	-	-	0,01
Soia	-	-	-	-	-	-	-	-	-
Altre piante da semi oleosi	-	-	-	-	-	-	-	-	-
Piante aromatiche, medicinali e da condimento	19,94	21,48	12,41	10,28	0,34	0,50	-	-	64,95
Altre piante industriali	0,18	0,67	-	-	-	-	-	-	0,85
Ortive	289,53	218,98	147,51	14,51	17,10	18,02	1,09	-	706,74
In piena aria	240,28	187,60	128,95	12,84	13,97	17,57	1,09	-	602,30
In coltivazioni di pieno campo	184,87	153,20	103,81	8,57	0,51	3,81	1,09	-	455,86
Pomodoro da mensa	28,03	24,66	12,04	0,43	0,10	0,50	-	-	65,76
Pomodoro da industria	1,24	0,03	0,53	-	-	-	-	-	1,80
Altre ortive	155,60	128,51	91,24	8,14	0,41	3,31	1,09	-	388,30
In orti stabili o industriali	55,41	34,40	25,14	4,27	13,46	13,76	-	-	146,44
Pomodoro da mensa	3,88	1,07	0,12	-	-	-	-	-	5,07
Altre ortive	51,53	33,33	25,02	4,27	13,46	13,76	-	-	141,37
Protette	49,25	31,38	18,56	1,67	3,13	0,45	-	-	104,44
In serra	47,96	30,23	18,05	1,67	3,13	0,45	-	-	101,49
Pomodoro da mensa	15,18	7,50	4,43	-	-	-	-	-	27,11
Altre ortive	32,78	22,73	13,62	1,67	3,13	0,45	-	-	74,38
In tunnel, campane, ecc.	1,29	1,15	0,51	-	-	-	-	-	2,95
Fiori e piante ornamentali	241,58	163,98	77,35	35,28	9,20	0,25	-	-	527,64
In piena aria	127,94	101,36	49,30	29,15	9,20	-	-	-	316,95
Protetti	113,64	62,62	28,05	6,13	-	-	-	-	210,44
In serra	109,06	58,81	25,63	6,05	-	0,25	-	-	199,80
In tunnel, campane, ecc.	4,58	3,81	2,42	0,08	-	-	-	-	10,89
Piantine	10,86	10,90	9,11	0,30	-	-	-	-	31,17
Orticole	2,75	2,11	2,73	-	-	-	-	-	7,59
Floricole ed ornamentali	7,16	6,56	3,22	-	-	-	-	-	16,94
Altre piantine	0,95	2,23	3,16	0,30	-	-	-	-	6,64
Foraggiere avvicendate	2,99	6,89	3,44	2,34	-	11,84	-	-	27,50
Prati avvicendati	1,98	5,61	1,44	2,34	-	8,34	-	-	19,71
Erba medica	1,08	2,85	1,39	1,07	-	8,34	-	-	14,73
Altri prati avvicendati	0,90	2,76	0,05	1,27	-	-	-	-	4,98
Erbai	1,01	1,28	2,00	-	-	3,50	-	-	7,79
Granoturco in erba	0,05	0,10	-	-	-	-	-	-	0,15
Granoturco a maturazione cerosa	-	-	-	-	-	-	-	-	-
Altri erbai monofiti di cereali	-	-	-	-	-	-	-	-	-
Altri erbai	0,96	1,18	2,00	-	-	3,50	-	-	7,64
Sementi	0,09	0,01	0,02	-	-	-	-	-	0,12
Terreni a riposo	17,51	22,22	17,69	2,23	1,80	5,00	33,76	-	100,21

Tavola 3.5 - Aziende con coltivazioni legnose agrarie e relativa superficie investita per le principali coltivazioni praticate e per classe di superficie agricola utilizzata (SAU) (superficie in ettari)

	CLASSI DI SUPERFICIE AGRICOLA UTILIZZATA								
COLTIVAZIONI	Meno di 1	1 -- 2	2 -- 5	5 -- 10	10 -- 20	20 -- 50	50 -- 100	100 ed oltre	Totale
AZIENDE									
COLTIVAZIONI LEGNOSE AGRARIE	2.700	1.356	662	107	30	19	5	2	4.881
Vite	1.108	561	267	42	13	8	1	-	2.000
Olivo per la produzioe di olive	1.759	1.088	434	27	9	11	1	-	3.329
Da tavola	36	9	7	1	1	-	-	-	54
Per olio	1.725	1.079	428	27	8	11	1	-	3.279
Agrumi	208	93	45	7	2	2	-	-	357
Arancio	119	58	34	4	2	1	-	-	218
Mandarino	41	26	12	2	-	-	-	-	81
Clementina e suoi ibridi	4	-	2	1	-	-	-	-	7
Limone	143	68	33	5	-	2	-	-	251
Altri agrumi	23	14	4	2	-	-	-	-	43
Fruttiferi	1.433	711	388	64	17	11	3	2	2.629
Frutta fresca di origine temperata	1.245	583	257	30	7	6	2	-	2.130
Melo	264	141	90	10	1	2	1	-	509
Pero	200	116	68	8	-	3	-	-	395
Pesco	726	388	167	14	3	3	-	-	1.301
Nettarina (pesca noce)	32	18	14	1	-	1	-	-	66
Albicocco	627	324	141	9	3	2	-	-	1.106
Altra frutta	535	265	122	19	5	3	1	-	950
Frutta fresca di origine sub-tropicale	48	28	23	1	-	1	-	-	101
Actinidia (kiwi)	34	18	11	1	-	1	-	-	65
Altra frutta	18	12	14	-	-	-	-	-	44
Frutta a guscio	245	183	172	42	12	6	1	2	663
Mandorlo	4	4	1	-	-	-	-	-	9
Nocciolo	35	34	24	8	6	1	-	-	108
Castagno	201	150	149	35	7	5	1	2	550
Altra frutta	18	7	11	2	1	-	-	-	39
Vivai	16	9	15	2	-	-	-	-	42
Fruttiferi	7	6	6	-	-	-	-	-	19
Piante ornamentali	11	2	10	2	-	-	-	-	25
Altri	2	4	3	1	-	-	-	-	10
SUPERFICIE INVESTITA									
COLTIVAZIONI LEGNOSE AGRARIE	784,32	1.194,96	1.017,82	168,67	82,65	66,23	137,49	51,86	3.504,00
Vite	150,37	130,65	113,75	30,99	27,24	11,83	0,80	-	465,63
Olivo per la produzioe di olive	430,83	797,39	573,03	45,97	9,53	20,75	2,26	-	1.879,76
Da tavola	5,81	3,97	4,83	0,15	2,02	-	-	-	16,78
Per olio	425,02	793,42	568,20	45,82	7,51	20,75	2,26	-	1.862,98
Agrumi	12,67	10,60	12,42	1,60	0,24	1,30	-	-	38,83
Arancio	4,29	2,87	2,10	0,37	0,24	0,30	-	-	10,17
Mandarino	2,03	3,30	7,71	0,64	-	-	-	-	13,68
Clementina e suoi ibridi	0,07	-	0,04	0,01	-	-	-	-	0,12
Limone	5,44	4,07	2,37	0,55	-	1,00	-	-	13,43
Altri agrumi	0,84	0,36	0,20	0,03	-	-	-	-	1,43
Fruttiferi	174,27	225,73	283,88	88,58	44,21	32,35	53,43	51,86	954,31
Frutta fresca di origine temperata	127,08	132,35	93,32	13,11	6,13	6,44	49,32	-	427,75
Melo	10,87	9,14	9,05	1,63	0,01	0,07	49,00	-	79,77
Pero	7,52	4,45	6,62	2,02	-	0,08	-	-	20,69
Pesco	45,95	49,33	30,21	3,77	0,22	1,76	-	-	131,24
Nettarina (pesca noce)	1,72	3,60	3,84	0,03	-	1,25	-	-	10,44
Albicocco	35,00	39,25	20,77	2,93	0,28	2,52	-	-	100,75
Altra frutta	26,02	26,58	22,83	2,73	5,62	0,76	0,32	-	84,86
Frutta fresca di origine sub-tropicale	2,36	4,15	2,96	0,02	-	0,98	-	-	10,47
Actinidia (kiwi)	1,43	3,10	0,38	0,02	-	0,98	-	-	5,91
Altra frutta	0,93	1,05	2,58	-	-	-	-	-	4,56
Frutta a guscio	44,83	89,23	187,60	75,45	38,08	24,93	4,11	51,86	516,09
Mandorlo	0,08	0,17	0,02	-	-	-	-	-	0,27
Nocciolo	1,97	8,74	14,94	3,21	4,89	0,20	-	-	33,95
Castagno	41,45	78,55	168,62	70,89	30,19	24,73	4,11	51,86	470,40
Altra frutta	1,33	1,77	4,02	1,35	3,00	-	-	-	11,47
Vivai	4,52	8,55	13,53	1,42	-	-	-	-	28,02
Fruttiferi	1,01	2,84	4,02	-	-	-	-	-	7,87
Piante ornamentali	2,91	1,79	7,48	0,92	-	-	-	-	13,10
Altri	0,60	3,92	2,03	0,50	-	-	-	-	7,05

Tavola 3.6 - Aziende con superficie irrigabile per classe di superficie irrigabile, classe di superficie totale, classe di superficie agricola utilizzata (SAU) e zona altimetrica (superficie in ettari)

CLASSI DI SUPERFICIE TOTALE		CLASSI DI SUPERFICIE IRRIGABILE								Totale
CLASSI DI SAU ZONE ALTIMETRICHE	Meno di 1	1 -- 2	2 -- 5	5 -- 10	10 -- 20	20 -- 50	50--100	100 ed oltre		
AZIENDE										
CLASSI DI SUPERFICIE TOTALE										
Meno di 1 ettaro	2.174	-	-	-	-	-	-	-	2.174	
1 -- 2	1.037	309	-	-	-	-	-	-	1.346	
2 -- 3	595	110	49	-	-	-	-	-	754	
3 -- 5	740	101	64	-	-	-	-	-	905	
5 -- 10	799	97	50	7	-	-	-	-	953	
10 -- 20	383	34	25	7	2	-	-	-	451	
20 -- 30	89	8	4	3	3	1	-	-	108	
30 -- 50	47	5	1	3	-	-	-	-	56	
50 -- 100	15	1	4	1	-	1	-	-	22	
100 ed oltre	6	1	2	1	1	-	-	-	11	
TOTALE	5.885	666	199	22	6	2	-	-	6.780	
CLASSI DI SAU										
Meno di 1 ettaro	4.136	-	-	-	-	-	-	-	4.136	
1 -- 2	1.012	561	-	-	-	-	-	-	1.573	
2 -- 3	316	62	119	-	-	-	-	-	497	
3 -- 5	241	33	62	-	-	-	-	-	336	
5 -- 10	134	5	12	17	-	-	-	-	168	
10 -- 20	36	3	1	3	5	-	-	-	48	
20 -- 30	4	-	4	-	1	1	-	-	10	
30 -- 50	4	-	-	1	-	1	-	-	6	
50 -- 100	1	1	-	1	-	-	-	-	3	
100 ed oltre	1	1	1	-	-	-	-	-	3	
TOTALE	5.885	666	199	22	6	2	-	-	6.780	
ZONE ALTIMETRICHE										
Montagna	2.163	107	35	8	1	-	-	-	2.314	
Collina	3.722	559	164	14	5	2	-	-	4.466	
Pianura	-	-	-	-	-	-	-	-	-	
TOTALE	5.885	666	199	22	6	2	-	-	6.780	
SUPERFICIE IRRIGABILE										
CLASSI DI SUPERFICIE TOTALE										
Meno di 1 ettaro	676,54	-	-	-	-	-	-	-	676,54	
1 -- 2	352,93	395,78	-	-	-	-	-	-	748,71	
2 -- 3	155,15	150,16	109,28	-	-	-	-	-	414,59	
3 -- 5	183,75	137,03	185,50	-	-	-	-	-	506,28	
5 -- 10	190,29	129,52	140,77	43,79	-	-	-	-	504,37	
10 -- 20	76,98	46,59	64,71	47,83	21,02	-	-	-	257,13	
20 -- 30	14,38	10,76	13,09	16,13	50,64	21,30	-	-	126,30	
30 -- 50	9,78	6,21	2,00	18,56	-	-	-	-	36,55	
50 -- 100	3,88	1,00	13,04	8,24	-	25,13	-	-	51,29	
100 ed oltre	2,10	1,00	4,70	7,81	11,30	-	-	-	26,91	
TOTALE	1.665,78	878,05	533,09	142,36	82,96	46,43	-	-	3.348,67	
CLASSI DI SAU										
Meno di 1 ettaro	1.235,85	-	-	-	-	-	-	-	1.235,85	
1 -- 2	274,62	735,99	-	-	-	-	-	-	1.010,61	
2 -- 3	72,24	81,63	273,04	-	-	-	-	-	426,91	
3 -- 5	51,39	47,32	211,79	-	-	-	-	-	310,50	
5 -- 10	20,43	7,39	30,52	106,75	-	-	-	-	165,09	
10 -- 20	6,99	3,72	2,00	19,56	66,39	-	-	-	98,66	
20 -- 30	1,09	-	13,04	-	16,57	21,30	-	-	52,00	
30 -- 50	1,56	-	-	7,81	-	25,13	-	-	34,50	
50 -- 100	0,81	1,00	-	8,24	-	-	-	-	10,05	
100 ed oltre	0,80	1,00	2,70	-	-	-	-	-	4,50	
TOTALE	1.665,78	878,05	533,09	142,36	82,96	46,43	-	-	3.348,67	
ZONE ALTIMETRICHE										
Montagna	374,69	137,98	89,59	51,74	11,30	-	-	-	665,30	
Collina	1.291,09	740,07	443,50	90,62	71,66	46,43	-	-	2.683,37	
Pianura	-	-	-	-	-	-	-	-	-	
TOTALE	1.665,78	878,05	533,09	142,36	82,96	46,43	-	-	3.348,67	

Tavola 3.7 - Aziende con allevamenti e relativo numero di capi per specie di bestiame, classe di superficie totale e classe di superficie agricola utilizzata (SAU)

CLASSI DI SUPERFICIE TOTALE CLASSI DI SAU	SPECIE DI BESTIAME								
	Bovini	Bufalini	Ovini	Caprini	Equini	Suini	Allevamenti avicoli	Conigli	Struzzi
AZIENDE									
CLASSI DI SUPERFICIE TOTALE (in ettari)									
Senza superficie	-	-	1	1	-	-	1	1	-
Meno di 1 ettaro	20	-	48	46	34	5	391	250	-
1 -- 2	23	-	51	48	34	3	346	237	2
2 -- 3	29	-	33	30	22	6	258	184	1
3 -- 5	40	-	51	51	24	8	349	259	-
5 -- 10	92	-	84	76	40	20	515	361	3
10 -- 20	117	-	64	47	28	25	343	255	1
20 -- 30	42	-	17	10	12	12	83	64	-
30 -- 50	22	-	17	10	9	3	49	37	1
50 -- 100	20	-	4	4	8	3	17	9	-
100 ed oltre	1	-	1	-	2	-	1	1	-
TOTALE	406	-	371	323	213	85	2.353	1.658	8
CLASSI DI SAU (in ettari)									
Senza superficie	-	-	3	2	2	-	4	3	-
Meno di 1 ettaro	67	-	139	144	79	15	1.060	716	2
1 -- 2	56	-	82	71	40	9	517	365	2
2 -- 3	42	-	41	27	21	13	236	174	1
3 -- 5	72	-	36	32	23	14	243	175	1
5 -- 10	98	-	44	29	21	17	204	159	2
10 -- 20	43	-	17	11	14	14	65	50	-
20 -- 30	8	-	4	2	3	1	7	7	-
30 -- 50	9	-	2	2	5	1	7	5	-
50 -- 100	10	-	2	3	4	1	9	3	-
100 ed oltre	1	-	1	-	1	-	1	1	-
TOTALE	406	-	371	323	213	85	2.353	1.658	8
CAPI									
CLASSI DI SUPERFICIE TOTALE (in ettari)									
Senza superficie	-	-	4	4	-	-	11	10	-
Meno di 1 ettaro	190	-	221	174	53	12	5.510	2.894	-
1 -- 2	113	-	383	266	81	7	5.004	5.494	23
2 -- 3	175	-	178	141	62	20	5.932	2.607	31
3 -- 5	330	-	457	277	73	28	5.273	3.730	-
5 -- 10	610	-	1.393	520	81	42	10.058	5.461	63
10 -- 20	1.041	-	1.263	361	83	158	17.825	4.210	4
20 -- 30	744	-	259	390	27	38	12.008	1.013	-
30 -- 50	490	-	338	186	41	5	1.417	809	27
50 -- 100	784	-	83	141	57	44	445	149	-
100 ed oltre	12	-	220	-	13	-	150	100	-
TOTALE	4.489	-	4.799	2.460	571	354	63.633	26.477	148
CLASSI DI SAU (in ettari)									
Senza superficie	-	-	50	44	5	-	24	40	-
Meno di 1 ettaro	350	-	749	677	162	41	16.596	11.518	34
1 -- 2	308	-	593	353	87	17	9.949	5.422	23
2 -- 3	243	-	257	140	87	44	4.480	2.873	10
3 -- 5	611	-	430	322	52	49	4.379	2.925	50
5 -- 10	928	-	1.376	298	53	91	4.593	2.462	31
10 -- 20	874	-	853	370	49	65	12.902	831	-
20 -- 30	208	-	158	80	7	4	10.167	144	-
30 -- 50	375	-	70	60	18	41	154	127	-
50 -- 100	580	-	43	116	48	2	239	35	-
100 ed oltre	12	-	220	-	3	-	150	100	-
TOTALE	4.489	-	4.799	2.460	571	354	63.633	26.477	148

Tavola 3.8 - Aziende con bovini e relativo numero di capi per classe di capi, classe di superficie totale e classe di superficie agricola utilizzata (SAU)

CLASSI DI SUPERFICIE TOTALE CLASSI DI SAU	CLASSI DI CAPI										Totale
	1 -- 2	3 -- 5	6 -- 9	10 -- 19	20 -- 49	50 -- 99	100 -- 499	500 -- 999	1000 -- 1999	2000 ed oltre	
AZIENDE											
CLASSI DI SUPERFICIE TOTALE (in ettari)											
Senza superficie	-	-	-	-	-	-	-	-	-	-	-
Meno di 1 ettaro	9	5	3	-	1	2	-	-	-	-	20
1 -- 2	11	10	-	1	-	1	-	-	-	-	23
2 -- 3	16	4	4	3	2	-	-	-	-	-	29
3 -- 5	15	11	3	5	6	-	-	-	-	-	40
5 -- 10	25	30	19	12	6	-	-	-	-	-	92
10 -- 20	34	35	18	16	12	1	1	-	-	-	117
20 -- 30	5	9	13	5	7	2	1	-	-	-	42
30 -- 50	1	2	6	3	9	1	-	-	-	-	22
50 -- 100	1	2	1	4	4	7	1	-	-	-	20
100 ed oltre	-	-	-	1	-	-	-	-	-	-	1
TOTALE	117	108	67	50	47	14	3	-	-	-	406
CLASSI DI SAU (in ettari)											
Senza superficie	-	-	-	-	-	-	-	-	-	-	-
Meno di 1 ettaro	38	16	5	4	2	2	-	-	-	-	67
1 -- 2	26	19	5	2	3	1	-	-	-	-	56
2 -- 3	19	11	8	2	2	-	-	-	-	-	42
3 -- 5	17	23	13	11	8	-	-	-	-	-	72
5 -- 10	13	30	25	20	8	1	1	-	-	-	98
10 -- 20	3	9	9	8	12	1	1	-	-	-	43
20 -- 30	-	-	2	1	4	1	-	-	-	-	8
30 -- 50	-	-	-	1	6	2	-	-	-	-	9
50 -- 100	1	-	-	-	2	6	1	-	-	-	10
100 ed oltre	-	-	-	1	-	-	-	-	-	-	1
TOTALE	117	108	67	50	47	14	3	-	-	-	406
CAPI											
CLASSI DI SUPERFICIE TOTALE (in ettari)											
Senza superficie	-	-	-	-	-	-	-	-	-	-	-
Meno di 1 ettaro	15	16	19	-	20	120	-	-	-	-	190
1 -- 2	16	37	-	10	-	50	-	-	-	-	113
2 -- 3	28	13	30	43	61	-	-	-	-	-	175
3 -- 5	21	42	19	61	187	-	-	-	-	-	330
5 -- 10	37	122	142	149	160	-	-	-	-	-	610
10 -- 20	54	140	128	232	328	53	106	-	-	-	1.041
20 -- 30	9	35	94	61	223	107	215	-	-	-	744
30 -- 50	2	7	44	41	326	70	-	-	-	-	490
50 -- 100	2	8	9	51	115	477	122	-	-	-	784
100 ed oltre	-	-	-	12	-	-	-	-	-	-	12
TOTALE	184	420	485	660	1.420	877	443	-	-	-	4.489
CLASSI DI SAU (in ettari)											
Senza superficie	-	-	-	-	-	-	-	-	-	-	-
Meno di 1 ettaro	53	55	31	49	42	120	-	-	-	-	350
1 -- 2	42	74	38	21	83	50	-	-	-	-	308
2 -- 3	30	44	60	27	82	-	-	-	-	-	243
3 -- 5	30	96	100	144	241	-	-	-	-	-	611
5 -- 10	21	117	175	263	190	56	106	-	-	-	928
10 -- 20	6	34	63	121	382	53	215	-	-	-	874
20 -- 30	-	-	18	11	128	51	-	-	-	-	208
30 -- 50	-	-	-	12	215	148	-	-	-	-	375
50 -- 100	2	-	-	-	57	399	122	-	-	-	580
100 ed oltre	-	-	-	12	-	-	-	-	-	-	12
TOTALE	184	420	485	660	1.420	877	443	-	-	-	4.489

Tavola 3.9 - Aziende con vacche da latte e relativo numero di capi per classe di capi, classe di superficie totale e classe di superficie agricola utilizzata (SAU)

CLASSI DI SUPERFICIE TOTALE CLASSI DI SAU	CLASSI DI CAPI										Totale
	1 -- 2	3 -- 5	6 -- 9	10 -- 19	20 -- 49	50 -- 99	100 -- 499	500 -- 999	1000 -- 1999	2000 ed oltre	
AZIENDE											
CLASSI DI SUPERFICIE TOTALE (in ettari)											
Senza superficie	-	-	-	-	-	-	-	-	-	-	-
Meno di 1 ettaro	4	-	-	1	-	1	-	-	-	-	6
1 -- 2	5	1	1	-	-	-	-	-	-	-	7
2 -- 3	5	-	1	-	1	-	-	-	-	-	7
3 -- 5	4	2	-	-	1	-	-	-	-	-	7
5 -- 10	13	5	1	-	-	-	-	-	-	-	19
10 -- 20	7	4	-	3	-	-	-	-	-	-	14
20 -- 30	5	1	1	-	-	-	-	-	-	-	7
30 -- 50	1	1	-	-	-	-	-	-	-	-	2
50 -- 100	-	-	-	-	-	-	-	-	-	-	-
100 ed oltre	-	-	-	-	-	-	-	-	-	-	-
TOTALE	44	14	4	4	2	1	-	-	-	-	69
CLASSI DI SAU (in ettari)											
Senza superficie	-	-	-	-	-	-	-	-	-	-	-
Meno di 1 ettaro	13	1	-	1	-	1	-	-	-	-	16
1 -- 2	6	1	1	-	1	-	-	-	-	-	9
2 -- 3	7	3	1	1	1	-	-	-	-	-	13
3 -- 5	9	3	-	-	-	-	-	-	-	-	12
5 -- 10	6	4	2	-	-	-	-	-	-	-	12
10 -- 20	3	1	-	2	-	-	-	-	-	-	6
20 -- 30	-	1	-	-	-	-	-	-	-	-	1
30 -- 50	-	-	-	-	-	-	-	-	-	-	-
50 -- 100	-	-	-	-	-	-	-	-	-	-	-
100 ed oltre	-	-	-	-	-	-	-	-	-	-	-
TOTALE	44	14	4	4	2	1	-	-	-	-	69
CAPI											
CLASSI DI SUPERFICIE TOTALE (in ettari)											
Senza superficie	-	-	-	-	-	-	-	-	-	-	-
Meno di 1 ettaro	4	-	-	16	-	50	-	-	-	-	70
1 -- 2	8	3	7	-	-	-	-	-	-	-	18
2 -- 3	5	-	7	-	29	-	-	-	-	-	41
3 -- 5	5	6	-	-	40	-	-	-	-	-	51
5 -- 10	15	19	6	-	-	-	-	-	-	-	40
10 -- 20	11	14	-	45	-	-	-	-	-	-	70
20 -- 30	7	5	6	-	-	-	-	-	-	-	18
30 -- 50	2	4	-	-	-	-	-	-	-	-	6
50 -- 100	-	-	-	-	-	-	-	-	-	-	-
100 ed oltre	-	-	-	-	-	-	-	-	-	-	-
TOTALE	57	51	26	61	69	50	-	-	-	-	314
CLASSI DI SAU (in ettari)											
Senza superficie	-	-	-	-	-	-	-	-	-	-	-
Meno di 1 ettaro	16	3	-	16	-	50	-	-	-	-	85
1 -- 2	7	3	7	-	29	-	-	-	-	-	46
2 -- 3	8	10	7	15	40	-	-	-	-	-	80
3 -- 5	12	10	-	-	-	-	-	-	-	-	22
5 -- 10	9	16	12	-	-	-	-	-	-	-	37
10 -- 20	5	5	-	30	-	-	-	-	-	-	40
20 -- 30	-	4	-	-	-	-	-	-	-	-	4
30 -- 50	-	-	-	-	-	-	-	-	-	-	-
50 -- 100	-	-	-	-	-	-	-	-	-	-	-
100 ed oltre	-	-	-	-	-	-	-	-	-	-	-
TOTALE	57	51	26	61	69	50	-	-	-	-	314

Tavola 3.10 - Aziende con suini e relativo numero di capi per classe di capi, classe di superficie totale e classe di superficie agricola utilizzata (SAU)

CLASSI DI SUPERFICIE TOTALE CLASSI DI SAU	CLASSI DI CAPI									Totale
	1 -- 2	3 -- 5	6 -- 9	10 -- 19	20 -- 49	50 -- 99	100 -- 499	500 -- 999	1000 ed oltre	
AZIENDE										
CLASSI DI SUPERFICIE TOTALE (in ettari)										
Meno di 1 ettaro	4	-	1	-	-	-	-	-	-	5
1 -- 2	2	1	-	-	-	-	-	-	-	3
2 -- 3	4	1	1	-	-	-	-	-	-	6
3 -- 5	6	1	-	1	-	-	-	-	-	8
5 -- 10	15	5	-	-	-	-	-	-	-	20
10 -- 20	17	3	2	1	1	1	-	-	-	25
20 -- 30	7	3	1	1	-	-	-	-	-	12
30 -- 50	2	1	-	-	-	-	-	-	-	3
50 -- 100	2	-	-	-	1	-	-	-	-	3
TOTALE	59	15	5	3	2	1	-	-	-	85
CLASSI DI SAU (in ettari)										
Meno di 1 ettaro	11	2	2	-	-	-	-	-	-	15
1 -- 2	8	1	-	-	-	-	-	-	-	9
2 -- 3	8	3	1	1	-	-	-	-	-	13
3 -- 5	9	3	1	1	-	-	-	-	-	14
5 -- 10	15	-	1	-	-	1	-	-	-	17
10 -- 20	7	5	-	1	1	-	-	-	-	14
20 -- 30	-	1	-	-	-	-	-	-	-	1
30 -- 50	-	-	-	-	1	-	-	-	-	1
50 -- 100	1	-	-	-	-	-	-	-	-	1
TOTALE	59	15	5	3	2	1	-	-	-	85
CAPI										
CLASSI DI SUPERFICIE TOTALE (in ettari)										
Meno di 1 ettaro	6	-	6	-	-	-	-	-	-	12
1 -- 2	3	4	-	-	-	-	-	-	-	7
2 -- 3	7	5	8	-	-	-	-	-	-	20
3 -- 5	10	3	-	15	-	-	-	-	-	28
5 -- 10	24	18	-	-	-	-	-	-	-	42
10 -- 20	25	13	15	19	26	60	-	-	-	158
20 -- 30	8	12	6	12	-	-	-	-	-	38
30 -- 50	2	3	-	-	-	-	-	-	-	5
50 -- 100	3	-	-	-	41	-	-	-	-	44
TOTALE	88	58	35	46	67	60	-	-	-	354
CLASSI DI SAU (in ettari)										
Meno di 1 ettaro	18	9	14	-	-	-	-	-	-	41
1 -- 2	13	4	-	-	-	-	-	-	-	17
2 -- 3	11	12	6	15	-	-	-	-	-	44
3 -- 5	13	9	8	19	-	-	-	-	-	49
5 -- 10	24	-	7	-	-	60	-	-	-	91
10 -- 20	7	20	-	12	26	-	-	-	-	65
20 -- 30	-	4	-	-	-	-	-	-	-	4
30 -- 50	-	-	-	-	41	-	-	-	-	41
50 -- 100	2	-	-	-	-	-	-	-	-	2
TOTALE	88	58	35	46	67	60	-	-	-	354

Tavola 3.11 - Aziende con ovini e relativo numero di capi per classe di capi, classe di superficie totale e classe di superficie agricola utilizzata (SAU)

CLASSI DI SUPERFICIE TOTALE CLASSI DI SAU	CLASSI DI CAPI										Totale
	1 -- 2	3 -- 9	10 -- 19	20 -- 49	50 -- 99	100 -- 499	500 -- 999	1000 -- 2999	3000 -- 4999	5000 ed oltre	
AZIENDE											
CLASSI DI SUPERFICIE TOTALE (in ettari)											
Senza superficie	-	1	-	-	-	-	-	-	-	-	1
Meno di 1 ettaro	19	25	2	2	-	-	-	-	-	-	48
1 -- 2	14	30	6	-	-	1	-	-	-	-	51
2 -- 3	5	22	6	-	-	-	-	-	-	-	33
3 -- 5	15	28	2	4	1	1	-	-	-	-	51
5 -- 10	14	46	18	4	1	-	1	-	-	-	84
10 -- 20	7	31	14	10	1	-	1	-	-	-	64
20 -- 30	-	8	3	6	-	-	-	-	-	-	17
30 -- 50	-	9	4	2	1	1	-	-	-	-	17
50 -- 100	-	1	1	2	-	-	-	-	-	-	4
100 ed oltre	-	-	-	-	-	1	-	-	-	-	1
TOTALE	74	201	56	30	4	4	2	-	-	-	371
CLASSE DI SAU (in ettari)											
Senza superficie	-	2	-	1	-	-	-	-	-	-	3
Meno di 1 ettaro	49	79	7	3	-	1	-	-	-	-	139
1 -- 2	10	55	12	4	1	-	-	-	-	-	82
2 -- 3	6	27	6	2	-	-	-	-	-	-	41
3 -- 5	5	14	12	4	-	1	-	-	-	-	36
5 -- 10	4	18	11	7	3	-	1	-	-	-	44
10 -- 20	-	6	5	5	-	-	1	-	-	-	17
20 -- 30	-	-	2	1	-	1	-	-	-	-	4
30 -- 50	-	-	-	2	-	-	-	-	-	-	2
50 -- 100	-	-	1	1	-	-	-	-	-	-	2
100 ed oltre	-	-	-	-	-	1	-	-	-	-	1
TOTALE	74	201	56	30	4	4	2	-	-	-	371
CAPI											
CLASSI DI SUPERFICIE TOTALE (in ettari)											
Senza superficie	-	4	-	-	-	-	-	-	-	-	4
Meno di 1 ettaro	31	120	25	45	-	-	-	-	-	-	221
1 -- 2	28	124	71	-	-	160	-	-	-	-	383
2 -- 3	8	100	70	-	-	-	-	-	-	-	178
3 -- 5	27	125	29	105	70	101	-	-	-	-	457
5 -- 10	25	212	233	107	56	-	760	-	-	-	1.393
10 -- 20	11	152	185	265	50	-	600	-	-	-	1.263
20 -- 30	-	31	42	186	-	-	-	-	-	-	259
30 -- 50	-	50	52	65	65	106	-	-	-	-	338
50 -- 100	-	5	18	60	-	-	-	-	-	-	83
100 ed oltre	-	-	-	-	-	220	-	-	-	-	220
TOTALE	130	923	725	833	241	587	1.360	-	-	-	4.799
CLASSE DI SAU (in ettari)											
Senza superficie	-	10	-	40	-	-	-	-	-	-	50
Meno di 1 ettaro	87	356	76	70	-	160	-	-	-	-	749
1 -- 2	18	250	151	104	70	-	-	-	-	-	593
2 -- 3	11	130	76	40	-	-	-	-	-	-	257
3 -- 5	9	68	160	92	-	101	-	-	-	-	430
5 -- 10	5	82	142	216	171	-	760	-	-	-	1.376
10 -- 20	-	27	70	156	-	-	600	-	-	-	853
20 -- 30	-	-	32	20	-	106	-	-	-	-	158
30 -- 50	-	-	-	70	-	-	-	-	-	-	70
50 -- 100	-	-	18	25	-	-	-	-	-	-	43
100 ed oltre	-	-	-	-	-	220	-	-	-	-	220
TOTALE	130	923	725	833	241	587	1.360	-	-	-	4.799

Tavola 3.12 - Aziende con polli da carne e relativo numero di capi per classe di capi, classe di superficie totale e classe di superficie agricola utilizzata (SAU)

CLASSI DI SUPERFICIE TOTALE CLASSI DI SAU	CLASSI DI CAPI									Totale
	Meno di 50	50 -- 100	100 -- 500	500 -- 1000	1000 -- 5000	5000 -- 10000	10000 -- 25000	25000 -- 50000	50000 ed oltre	
AZIENDE										
CLASSI DI SUPERFICIE TOTALE (in ettari)										
Senza superficie	-	-	-	-	-	-	-	-	-	-
Meno di 1 ettaro	84	1	-	-	-	-	-	-	-	85
1 -- 2	68	2	1	-	-	-	-	-	-	71
2 -- 3	66	1	-	-	-	-	-	-	-	67
3 -- 5	81	2	-	-	-	-	-	-	-	83
5 -- 10	160	3	-	-	-	-	-	-	-	163
10 -- 20	143	1	1	-	-	-	1	-	-	146
20 -- 30	36	2	1	-	-	-	-	-	-	39
30 -- 50	16	-	2	-	-	-	-	-	-	18
50 -- 100	8	-	-	-	-	-	-	-	-	8
100 ed oltre	-	-	-	-	-	-	-	-	-	-
TOTALE	662	12	5	-	-	-	1	-	-	680
CLASSI DI SAU (in ettari)										
Senza superficie	1	-	-	-	-	-	-	-	-	1
Meno di 1 ettaro	239	5	1	-	-	-	-	-	-	245
1 -- 2	105	1	1	-	-	-	-	-	-	107
2 -- 3	85	3	-	-	-	-	-	-	-	88
3 -- 5	88	-	-	-	-	-	-	-	-	88
5 -- 10	102	1	2	-	-	-	-	-	-	105
10 -- 20	33	2	1	-	-	-	1	-	-	37
20 -- 30	4	-	-	-	-	-	-	-	-	4
30 -- 50	2	-	-	-	-	-	-	-	-	2
50 -- 100	3	-	-	-	-	-	-	-	-	3
100 ed oltre	-	-	-	-	-	-	-	-	-	-
TOTALE	662	12	5	-	-	-	1	-	-	680
CAPI										
CLASSI DI SUPERFICIE TOTALE (in ettari)										
Senza superficie	-	-	-	-	-	-	-	-	-	-
Meno di 1 ettaro	737	50	-	-	-	-	-	-	-	787
1 -- 2	629	110	100	-	-	-	-	-	-	839
2 -- 3	695	50	-	-	-	-	-	-	-	745
3 -- 5	893	100	-	-	-	-	-	-	-	993
5 -- 10	1.974	160	-	-	-	-	-	-	-	2.134
10 -- 20	1.692	50	250	-	-	-	11.015	-	-	13.007
20 -- 30	365	120	150	-	-	-	-	-	-	635
30 -- 50	174	-	310	-	-	-	-	-	-	484
50 -- 100	113	-	-	-	-	-	-	-	-	113
100 ed oltre	-	-	-	-	-	-	-	-	-	-
TOTALE	7.272	640	810	-	-	-	11.015	-	-	19.737
CLASSI DI SAU (in ettari)										
Senza superficie	2	-	-	-	-	-	-	-	-	2
Meno di 1 ettaro	2.133	260	100	-	-	-	-	-	-	2.493
1 -- 2	1.211	50	150	-	-	-	-	-	-	1.411
2 -- 3	1.047	160	-	-	-	-	-	-	-	1.207
3 -- 5	1.105	-	-	-	-	-	-	-	-	1.105
5 -- 10	1.229	50	450	-	-	-	-	-	-	1.729
10 -- 20	419	120	110	-	-	-	11.015	-	-	11.664
20 -- 30	46	-	-	-	-	-	-	-	-	46
30 -- 50	25	-	-	-	-	-	-	-	-	25
50 -- 100	55	-	-	-	-	-	-	-	-	55
100 ed oltre	-	-	-	-	-	-	-	-	-	-
TOTALE	7.272	640	810	-	-	-	11.015	-	-	19.737

Tavola 3.13 - Aziende con galline da uova e relativo numero di capi per classe di capi, classe di superficie totale e classe di superficie agricola utilizzata (SAU)

CLASSI DI SUPERFICIE TOTALE		CLASSI DI CAPI										Totale
CLASSI DI SAU	Meno di 50	50 --100	100 -- 500	500 --1000	1000 -- 3000	3000 -- 5000	5000 -- 10000	10000 -- 25000	25000 -- 50000	50000 ed oltre		
AZIENDE												
CLASSI DI SUPERFICIE TOTALE (in ettari)												
Senza superficie	1	-	-	-	-	-	-	-	-	-	1	
Meno di 1 ettaro	364	4	1	1	-	-	-	-	-	-	370	
1 -- 2	324	5	2	-	-	-	-	-	-	-	331	
2 -- 3	241	3	-	-	1	-	-	-	-	-	245	
3 -- 5	323	6	1	-	-	-	-	-	-	-	330	
5 -- 10	497	-	-	-	1	-	-	-	-	-	498	
10 -- 20	318	9	1	-	-	-	-	-	-	-	328	
20 -- 30	75	3	1	-	-	-	-	1	-	-	80	
30 -- 50	47	1	1	-	-	-	-	-	-	-	49	
50 -- 100	15	1	-	-	-	-	-	-	-	-	16	
100 ed oltre	-	-	1	-	-	-	-	-	-	-	1	
TOTALE	2.205	32	8	1	2	-	-	1	-	-	2.249	
CLASSI DI SAU (in ettari)												
Senza superficie	3	-	-	-	-	-	-	-	-	-	3	
Meno di 1 ettaro	993	8	2	1	1	-	-	-	-	-	1.005	
1 -- 2	489	7	2	-	1	-	-	-	-	-	499	
2 -- 3	222	4	1	-	-	-	-	-	-	-	227	
3 -- 5	229	5	-	-	-	-	-	-	-	-	234	
5 -- 10	189	5	1	-	-	-	-	-	-	-	195	
10 -- 20	61	1	1	-	-	-	-	-	-	-	63	
20 -- 30	5	1	-	-	-	-	-	1	-	-	7	
30 -- 50	6	1	-	-	-	-	-	-	-	-	7	
50 -- 100	8	-	-	-	-	-	-	-	-	-	8	
100 ed oltre	-	-	1	-	-	-	-	-	-	-	1	
TOTALE	2.205	32	8	1	2	-	-	1	-	-	2.249	
CAPI												
CLASSI DI SUPERFICIE TOTALE (in ettari)												
Senza superficie	8	-	-	-	-	-	-	-	-	-	8	
Meno di 1 ettaro	3.311	211	100	800	-	-	-	-	-	-	4.422	
1 -- 2	3.422	260	300	-	-	-	-	-	-	-	3.982	
2 -- 3	2.664	170	-	-	2.200	-	-	-	-	-	5.034	
3 -- 5	3.565	390	100	-	-	-	-	-	-	-	4.055	
5 -- 10	5.579	-	-	-	2.000	-	-	-	-	-	7.579	
10 -- 20	3.855	485	100	-	-	-	-	-	-	-	4.440	
20 -- 30	987	180	100	-	-	-	-	10.000	-	-	11.267	
30 -- 50	655	60	100	-	-	-	-	-	-	-	815	
50 -- 100	260	50	-	-	-	-	-	-	-	-	310	
100 ed oltre	-	-	100	-	-	-	-	-	-	-	100	
TOTALE	24.306	1.806	900	800	4.200	-	-	10.000	-	-	42.012	
CLASSI DI SAU (in ettari)												
Senza superficie	19	-	-	-	-	-	-	-	-	-	19	
Meno di 1 ettaro	9.963	431	300	800	2.000	-	-	-	-	-	13.494	
1 -- 2	5.410	380	200	-	2.200	-	-	-	-	-	8.190	
2 -- 3	2.655	250	100	-	-	-	-	-	-	-	3.005	
3 -- 5	2.773	290	-	-	-	-	-	-	-	-	3.063	
5 -- 10	2.266	265	100	-	-	-	-	-	-	-	2.631	
10 -- 20	918	80	100	-	-	-	-	-	-	-	1.098	
20 -- 30	71	50	-	-	-	-	-	10.000	-	-	10.121	
30 -- 50	69	60	-	-	-	-	-	-	-	-	129	
50 -- 100	162	-	-	-	-	-	-	-	-	-	162	
100 ed oltre	-	-	100	-	-	-	-	-	-	-	100	
TOTALE	24.306	1.806	900	800	4.200	-	-	10.000	-	-	42.012	

Tavola 3.14 - Aziende che utilizzano mezzi meccanici aziendali ed extraziendali per titolo di possesso dei mezzi meccanici, tipo di mezzo utilizzato e zona altimetrica

MEZZI MECCANICI	Totale aziende	DI PROPRIETÀ SOLO DELL'AZIENDA			In comproprietà	Forniti da terzi
		Aziende	NUMERO MEZZI			
			Totale	Di età inferiore a 10 anni		
TOTALE						
TOTALE	7.509	7.393	-	-	279	267
Trattrici	2.814	2.731	3.321	934	119	94
Di potenza inferiore a 40 Kw	1.848	1.810	1.961	494	84	35
Da 40 Kw a meno di 60 Kw	975	935	1.054	322	33	47
Da 60 Kw a meno di 100 Kw	260	246	287	112	9	12
Di 100 Kw e oltre	17	15	19	6	1	1
Motocoltivatori, motozappe, motofresatrici e motofalciatrici	6.551	6.419	10.817	2.882	209	193
Mietitrebbiatrici	19	16	16	-	-	3
Macchine per la raccolta completamente automatizzata di:						
Patata	2	2	2	1	-	-
Altri prodotti	34	34	46	24	1	-
Apparecchi meccanici distribuzione dei prodotti fitoiatrici	894	893	1.101	334	21	2
Macchine per la fertilizzazione	365	365	459	190	10	-
Altri mezzi meccanici	2.712	2.668	-	-	41	55
MONTAGNA						
TOTALE	3.231	3.134	-	-	86	204
Trattrici	1.624	1.556	1.983	426	47	81
Di potenza inferiore a 40 Kw	905	879	952	163	27	26
Da 40 Kw a meno di 60 Kw	728	691	791	185	17	43
Da 60 Kw a meno di 100 Kw	202	188	223	72	8	12
Di 100 Kw e oltre	14	13	17	6	1	-
Motocoltivatori, motozappe, motofresatrici e motofalciatrici	2.726	2.611	4.225	858	68	145
Mietitrebbiatrici	18	15	15	-	-	3
Macchine per la raccolta completamente automatizzata di:						
Patata	2	2	2	1	-	-
Altri prodotti	18	18	18	2	-	-
Apparecchi meccanici distribuzione dei prodotti fitoiatrici	71	71	93	31	-	-
Macchine per la fertilizzazione	35	35	38	7	1	-
Altri mezzi meccanici	1.201	1.168	-	-	15	50
COLLINA						
TOTALE	4.278	4.259	-	-	193	63
Trattrici	1.190	1.175	1.338	508	72	13
Di potenza inferiore a 40 Kw	943	931	1.009	331	57	9
Da 40 Kw a meno di 60 Kw	247	244	263	137	16	4
Da 60 Kw a meno di 100 Kw	58	58	64	40	1	-
Di 100 Kw e oltre	3	2	2	-	-	1
Motocoltivatori, motozappe, motofresatrici e motofalciatrici	3.825	3.808	6.592	2.024	141	48
Mietitrebbiatrici	1	1	1	-	-	-
Macchine per la raccolta completamente automatizzata di:						
Patata	-	-	-	-	-	-
Altri prodotti	16	16	28	22	1	-
Apparecchi meccanici distribuzione dei prodotti fitoiatrici	823	822	1.008	303	21	2
Macchine per la fertilizzazione	330	330	421	183	9	-
Altri mezzi meccanici	1.511	1.500	-	-	26	5
PIANURA						
TOTALE	-	-	-	-	-	-
Trattrici	-	-	-	-	-	-
Di potenza inferiore a 40 Kw	-	-	-	-	-	-
Da 40 Kw a meno di 60 Kw	-	-	-	-	-	-
Da 60 Kw a meno di 100 Kw	-	-	-	-	-	-
Di 100 Kw e oltre	-	-	-	-	-	-
Motocoltivatori, motozappe, motofresatrici e motofalciatrici	-	-	-	-	-	-
Mietitrebbiatrici	-	-	-	-	-	-
Macchine per la raccolta completamente automatizzata di:						
Patata	-	-	-	-	-	-
Altri prodotti	-	-	-	-	-	-
Apparecchi meccanici distribuzione dei prodotti fitoiatrici	-	-	-	-	-	-
Macchine per la fertilizzazione	-	-	-	-	-	-
Altri mezzi meccanici	-	-	-	-	-	-

Tavola 3.15 - Aziende e relativo numero di giornate di lavoro aziendale, per classe di giornate di lavoro, classe di superficie totale e classe di superficie agricola utilizzata (SAU)

CLASSI DI SUPERFICIE TOTALE CLASSI DI SAU	CLASSI DI GIORNATE DI LAVORO								Totale
	Meno di 50	50 --100	100 -- 200	200 -- 300	300 -- 500	500 -- 1000	1000 -- 2500	2500 ed oltre	
AZIENDE									
CLASSI DI SUPERFICIE TOTALE (in ettari)									
Senza superficie	1	1	-	-	-	-	-	-	2
Meno di 1 ettaro	562	435	486	285	463	239	16	-	2.486
1 -- 2	368	250	310	184	309	198	37	-	1.656
2 -- 3	274	166	210	113	157	81	17	-	1.018
3 -- 5	343	239	276	145	162	86	15	1	1.267
5 -- 10	398	243	315	192	219	76	11	2	1.456
10 -- 20	192	122	163	131	133	52	7	-	800
20 -- 30	49	27	37	24	40	14	-	2	193
30 -- 50	36	8	24	17	16	13	2	-	116
50 -- 100	25	3	4	8	8	11	1	-	60
100 ed oltre	25	4	-	2	2	-	1	-	34
TOTALE	2.273	1.498	1.825	1.101	1.509	770	107	5	9.088
CLASSI DI SAU (in ettari)									
Senza superficie	4	2	2	2	-	-	-	-	10
Meno di 1 ettaro	1.441	972	1.088	543	756	348	29	-	5.177
1 -- 2	415	293	415	270	383	231	39	1	2.047
2 -- 3	171	103	134	101	142	80	14	-	745
3 -- 5	141	77	98	95	107	42	14	-	574
5 -- 10	64	37	69	58	83	34	8	2	355
10 -- 20	17	13	15	24	24	21	1	1	116
20 -- 30	5	-	4	4	6	4	-	1	24
30 -- 50	6	1	-	2	3	5	2	-	19
50 -- 100	6	-	-	1	4	5	-	-	16
100 ed oltre	3	-	-	1	1	-	-	-	5
TOTALE	2.273	1.498	1.825	1.101	1.509	770	107	5	9.088
GIORNATE DI LAVORO AZIENDALE									
CLASSI DI SUPERFICIE TOTALE (in ettari)									
Senza superficie	20	70	-	-	-	-	-	-	90
Meno di 1 ettaro	12.444	28.509	64.413	64.896	158.199	153.257	19.357	-	501.075
1 -- 2	8.246	16.389	41.504	42.390	109.311	134.037	45.489	-	397.366
2 -- 3	6.373	11.279	28.291	26.219	55.709	53.712	23.736	-	205.319
3 -- 5	7.345	16.242	38.577	33.448	57.612	55.049	20.613	8.160	237.046
5 -- 10	8.584	16.130	43.069	45.044	77.754	48.700	15.561	7.164	262.006
10 -- 20	4.026	8.486	22.060	30.544	47.938	32.551	10.250	-	155.855
20 -- 30	1.035	1.785	5.104	5.760	14.656	10.301	-	7.097	45.738
30 -- 50	714	530	3.387	3.986	5.490	8.295	2.160	-	24.562
50 -- 100	496	225	580	1.794	2.895	7.397	1.095	-	14.482
100 ed oltre	431	231	-	490	790	-	1.298	-	3.240
TOTALE	49.714	99.876	246.985	254.571	530.354	503.299	139.559	22.421	1.846.779
CLASSI DI SAU (in ettari)									
Senza superficie	73	150	225	410	-	-	-	-	858
Meno di 1 ettaro	31.903	64.371	146.181	124.471	261.250	224.713	36.973	-	889.862
1 -- 2	9.160	19.757	56.667	62.698	136.693	151.038	49.417	8.160	493.590
2 -- 3	3.469	7.067	18.467	23.256	50.335	53.939	18.664	-	175.197
3 -- 5	2.934	5.050	13.388	22.414	39.001	27.781	19.739	-	130.307
5 -- 10	1.514	2.556	9.447	13.745	29.007	21.835	11.536	7.164	96.804
10 -- 20	321	875	2.010	5.687	8.873	14.340	1.095	3.150	36.351
20 -- 30	82	-	600	950	2.260	2.921	-	3.947	10.760
30 -- 50	74	50	-	500	1.170	3.015	2.135	-	6.944
50 -- 100	99	-	-	200	1.465	3.717	-	-	5.481
100 ed oltre	85	-	-	240	300	-	-	-	625
TOTALE	49.714	99.876	246.985	254.571	530.354	503.299	139.559	22.421	1.846.779

Tavola 3.16 - Aziende per categoria di manodopera familiare, classe di superficie totale, classe di superficie agricola utilizzata (SAU) e sesso

		FAMILIARI E PARENTI DEL CONDUTTORE					
CLASSI DI SUPERFICIE TOTALE CLASSI DI SAU	Conduttore	CONIUGE		ALTRI FAMILIARI DEL CONDUTTORE		Parenti del conduttore	Totale
		Totale	Di cui che lavora in azienda	Totale	Di cui che lavorano in azienda		
TOTALE							
CLASSI DI SUPERFICIE TOTALE (in ettari)							
Senza superficie	2	2	2	-	-	-	2
Meno di 1 ettaro	2.480	1.290	808	1.062	319	140	2.480
1 -- 2	1.653	887	629	750	329	156	1.653
2 -- 3	1.013	571	410	415	179	84	1.013
3 -- 5	1.263	702	513	538	234	124	1.263
5 -- 10	1.451	779	591	582	273	135	1.451
10 -- 20	791	448	344	323	157	88	791
20 -- 30	189	94	76	79	42	20	189
30 -- 50	111	62	46	50	25	10	111
50 -- 100	55	30	23	25	9	9	55
100 ed oltre	16	7	4	6	3	1	16
TOTALE	9.024	4.872	3.446	3.830	1.570	767	9.024
CLASSI DI SAU (in ettari)							
Senza superficie	10	6	3	3	1	-	10
Meno di 1 ettaro	5.154	2.712	1.831	2.145	779	360	5.154
1 -- 2	2.040	1.148	831	903	411	215	2.040
2 -- 3	740	397	297	310	141	72	740
3 -- 5	568	325	251	250	128	65	568
5 -- 10	352	190	157	143	72	30	352
10 -- 20	113	70	58	49	23	16	113
20 -- 30	19	10	6	11	6	4	19
30 -- 50	13	8	8	9	8	2	13
50 -- 100	13	6	4	6	1	3	13
100 ed oltre	2	-	-	1	-	-	2
TOTALE	9.024	4.872	3.446	3.830	1.570	767	9.024
MASCHI							
CLASSI DI SUPERFICIE TOTALE (in ettari)							
Senza superficie	-	2	2	-	-	-	2
Meno di 1 ettaro	1.533	467	337	701	210	111	2.206
1 -- 2	1.011	347	287	552	249	121	1.510
2 -- 3	604	237	205	283	135	76	929
3 -- 5	804	241	211	382	187	103	1.144
5 -- 10	888	297	270	417	211	115	1.317
10 -- 20	484	174	154	241	132	76	724
20 -- 30	130	31	27	55	30	19	177
30 -- 50	72	22	18	41	22	9	103
50 -- 100	41	7	6	16	6	7	49
100 ed oltre	12	-	-	3	3	-	13
TOTALE	5.579	1.825	1.517	2.691	1.185	637	8.174
CLASSI DI SAU (in ettari)							
Senza superficie	4	4	3	2	1	-	8
Meno di 1 ettaro	3.157	987	790	1.466	565	300	4.601
1 -- 2	1.296	427	358	664	320	175	1.891
2 -- 3	451	157	137	223	110	57	673
3 -- 5	349	132	119	175	101	57	523
5 -- 10	213	84	81	105	59	28	326
10 -- 20	71	28	24	35	16	12	106
20 -- 30	12	5	4	8	5	4	18
30 -- 50	12	-	-	8	7	2	13
50 -- 100	12	1	1	5	1	2	13
100 ed oltre	2	-	-	-	-	-	2
TOTALE	5.579	1.825	1.517	2.691	1.185	637	8.174

Tavola 3.16 segue - Aziende per categoria di manodopera familiare, classe di superficie totale, classe di superficie agricola utilizzata (SAU) e sesso

		FAMILIARI E PARENTI DEL CONDUTTORE					
CLASSI DI SUPERFICIE TOTALE CLASSI DI SAU	Conduttore	CONIUGE		ALTRI FAMILIARI DEL CONDUTTORE		Parenti del conduttore	Totale
		Totale	Di cui che lavora in azienda	Totale	Di cui che lavorano in azienda		
FEMMINE							
CLASSI DI SUPERFICIE TOTALE (in ettari)							
Senza superficie	2	-	-	-	-	-	2
Meno di 1 ettaro	947	823	471	629	141	45	1.989
1 -- 2	642	540	342	434	138	51	1.332
2 -- 3	409	334	205	243	78	26	816
3 -- 5	459	461	302	278	84	41	998
5 -- 10	563	482	321	321	102	35	1.143
10 -- 20	307	274	190	164	52	23	626
20 -- 30	59	63	49	43	23	5	142
30 -- 50	39	40	28	26	11	4	86
50 -- 100	14	23	17	16	3	2	38
100 ed oltre	4	7	4	5	1	1	13
TOTALE	3.445	3.047	1.929	2.159	633	233	7.185
CLASSI DI SAU (in ettari)							
Senza superficie	6	2	-	1	-	-	8
Meno di 1 ettaro	1.997	1.725	1.041	1.202	306	94	4.107
1 -- 2	744	721	473	513	164	73	1.629
2 -- 3	289	240	160	182	58	31	588
3 -- 5	219	193	132	135	56	19	455
5 -- 10	139	106	76	81	31	7	273
10 -- 20	42	42	34	27	12	6	94
20 -- 30	7	5	2	7	3	2	13
30 -- 50	1	8	8	6	3	-	10
50 -- 100	1	5	3	4	-	1	7
100 ed oltre	-	-	-	1	-	-	1
TOTALE	3.445	3.047	1.929	2.159	633	233	7.185

Tavola 3.17 - Aziende per categoria di altra manodopera aziendale, classe di superficie totale, classe di superficie agricola utilizzata (SAU) e sesso

ALTRA MANODOPERA AZIENDALE					
CLASSI DI SUPERFICIE TOTALE CLASSI DI SAU	DIRIGENTI E IMPIEGATI		OPERAI ED ASSIMILATI		Totale
	A tempo indeterminato	A tempo determinato	A tempo indeterminato	A tempo determinato	
TOTALE					
CLASSI DI SUPERFICIE TOTALE (in ettari)					
Meno di 1 ettaro	3	19	23	104	144
1 -- 2	5	27	32	98	153
2 -- 3	4	11	14	52	73
3 -- 5	6	7	12	36	52
5 -- 10	5	3	14	35	50
10 -- 20	6	4	5	18	28
20 -- 30	4	-	5	5	11
30 -- 50	4	-	1	2	6
50 -- 100	2	1	2	4	9
100 ed oltre	4	1	5	14	19
TOTALE	43	73	113	368	545
CLASSI DI SAU (in ettari)					
Senza superficie	-	-	-	1	1
Meno di 1 ettaro	10	28	42	194	261
1 -- 2	9	33	32	89	151
2 -- 3	6	6	11	26	40
3 -- 5	6	5	9	27	40
5 -- 10	4	-	9	14	22
10 -- 20	1	1	3	6	9
20 -- 30	3	-	4	3	7
30 -- 50	2	-	1	5	7
50 -- 100	-	-	1	3	4
100 ed oltre	2	-	1	-	3
TOTALE	43	73	113	368	545
MASCHI					
CLASSI DI SUPERFICIE TOTALE (in ettari)					
Meno di 1 ettaro	2	14	17	89	120
1 -- 2	3	20	25	87	129
2 -- 3	3	8	13	46	64
3 -- 5	4	6	11	33	50
5 -- 10	3	3	12	33	46
10 -- 20	4	4	3	18	27
20 -- 30	2	-	5	5	11
30 -- 50	3	-	1	2	5
50 -- 100	2	1	2	4	9
100 ed oltre	4	-	5	14	19
TOTALE	30	56	94	331	480
CLASSI DI SAU (in ettari)					
Senza superficie	-	-	-	1	1
Meno di 1 ettaro	6	21	35	174	229
1 -- 2	6	26	23	74	123
2 -- 3	4	5	11	25	38
3 -- 5	5	3	7	27	38
5 -- 10	3	-	9	13	21
10 -- 20	-	1	2	6	9
20 -- 30	2	-	4	3	7
30 -- 50	2	-	1	5	7
50 -- 100	-	-	1	3	4
100 ed oltre	2	-	1	-	3
TOTALE	30	56	94	331	480

Tavola 3.17 segue - Aziende per categoria di altra manodopera aziendale, classe di superficie totale, classe di superficie agricola utilizzata (SAU) e sesso

	ALTRA MANODOPERA AZIENDALE				
CLASSI DI SUPERFICIE TOTALE CLASSI DI SAU	DIRIGENTI E IMPIEGATI		OPERAI ED ASSIMILATI		Totale
	A tempo indeterminato	A tempo determinato	A tempo indeterminato	A tempo determinato	
FEMMINE					
CLASSI DI SUPERFICIE TOTALE (in ettari)					
Meno di 1 ettaro	1	7	6	29	43
1 -- 2	3	10	11	35	58
2 -- 3	2	5	2	16	25
3 -- 5	5	3	3	12	18
5 -- 10	2	1	4	9	14
10 -- 20	2	1	4	3	8
20 -- 30	3	-	-	2	3
30 -- 50	1	-	-	-	1
50 -- 100	-	-	1	-	1
100 ed oltre	1	1	1	1	1
TOTALE	20	28	32	107	172
CLASSI DI SAU (in ettari)					
Senza superficie	-	-	-	-	-
Meno di 1 ettaro	5	10	10	41	63
1 -- 2	5	10	12	41	65
2 -- 3	3	4	4	8	17
3 -- 5	3	4	3	7	13
5 -- 10	1	-	1	7	9
10 -- 20	1	-	2	2	3
20 -- 30	2	-	-	1	2
30 -- 50	-	-	-	-	-
50 -- 100	-	-	-	-	-
100 ed oltre	-	-	-	-	-
TOTALE	20	28	32	107	172

Tavola 3.18 - Aziende interessate al contoterzismo e relativo numero di giornate di lavoro secondo l'utilizzazione dei mezzi meccanici per classe di superficie totale e classe di superficie agricola utilizzata (SAU)

CLASSI DI SUPERFICIE TOTALE CLASSI DI SAU	AZIENDE CHE UTILIZZANO MEZZI MECCANICI						
	IN ALTRE AZIENDE AGRICOLE			IN AZIENDA E FORNITI DA			
	Totale	Di proprietà solo dell'azienda	In comproprietà	Totale	Altre aziende agricole	Organismi associativi	Imprese di esercizio e noleggio
AZIENDE							
CLASSI DI SUPERFICIE TOTALE (in ettari)							
Senza superficie	-	-	-	-	-	-	-
Meno di 1 ettaro	3	3	-	45	22	12	11
1 -- 2	1	1	-	42	34	4	4
2 -- 3	3	3	-	39	32	3	4
3 -- 5	-	-	-	46	45	-	1
5 -- 10	4	4	-	43	41	2	-
10 -- 20	5	5	-	26	22	1	3
20 -- 30	2	2	-	9	7	1	1
30 -- 50	2	2	-	9	8	1	-
50 -- 100	1	1	-	6	6	-	-
100 ed oltre	-	-	-	2	1	1	-
TOTALE	21	21	-	267	218	25	24
CLASSI DI SAU (in ettari)							
Senza superficie	-	-	-	-	-	-	-
Meno di 1 ettaro	8	8	-	138	103	18	17
1 -- 2	3	3	-	67	60	3	4
2 -- 3	-	-	-	27	25	1	1
3 -- 5	3	3	-	16	15	-	1
5 -- 10	2	2	-	14	11	2	1
10 -- 20	3	3	-	2	2	-	-
20 -- 30	-	-	-	1	1	-	-
30 -- 50	1	1	-	-	-	-	-
50 -- 100	1	1	-	1	1	-	-
100 ed oltre	-	-	-	1	-	1	-
TOTALE	21	21	-	267	218	25	24
GIORNATE DI LAVORO EFFETTUATE							
CLASSI DI SUPERFICIE TOTALE (in ettari)							
Senza superficie	-	-	-	-	-	-	-
Meno di 1 ettaro	65	65	-	200	77	71	52
1 -- 2	8	8	-	270	215	37	18
2 -- 3	36	36	-	171	132	24	15
3 -- 5	-	-	-	208	198	-	10
5 -- 10	13	13	-	152	142	10	-
10 -- 20	270	270	-	154	126	5	23
20 -- 30	20	20	-	30	10	10	10
30 -- 50	11	11	-	81	76	5	-
50 -- 100	10	10	-	49	49	-	-
100 ed oltre	-	-	-	7	2	5	-
TOTALE	433	433	-	1.322	1.027	167	128
CLASSI DI SAU (in ettari)							
Senza superficie	-	-	-	-	-	-	-
Meno di 1 ettaro	103	103	-	589	378	120	91
1 -- 2	19	19	-	362	324	24	14
2 -- 3	-	-	-	141	128	3	10
3 -- 5	61	61	-	66	63	-	3
5 -- 10	130	130	-	122	97	15	10
10 -- 20	100	100	-	2	2	-	-
20 -- 30	-	-	-	15	15	-	-
30 -- 50	10	10	-	-	-	-	-
50 -- 100	10	10	-	20	20	-	-
100 ed oltre	-	-	-	5	-	5	-
TOTALE	433	433	-	1.322	1.027	167	128

Capitolo 4 – Dati comunali

Tavola 4.1 - Aziende per forma di conduzione, comune e zona altimetrica

COMUNI ZONE ALTIMETRICHE	CONDUZIONE DIRETTA DEL COLTIVATORE				Conduzione con salariati	Conduzione a colonia parziaria appoderata	Altra forma di conduzione	Totale generale
	Con solo manodopera familiare	Con manodopera familiare prevalente	Con manodopera extrafamiliare prevalente	Totale				
Alassio	85	3	2	90	1	-	-	91
Albenga	1.001	184	34	1.219	30	-	-	1.249
Albisola Superiore	327	1	2	330	1	-	-	331
Albissola Marina	35	-	1	36	1	-	-	37
Altare	40	-	-	40	-	-	-	40
Andora	280	5	4	289	2	-	-	291
Arnasco	73	-	-	73	1	-	-	74
Balestrino	108	-	-	108	3	-	-	111
Bardinetto	171	-	-	171	1	-	-	172
Bergeggi	22	-	-	22	1	-	-	23
Boissano	127	-	-	127	2	-	1	130
Borghetto Santo Spirito	103	1	1	105	-	-	-	105
Borgio Verezzi	58	-	-	58	-	-	-	58
Bormida	173	-	-	173	2	-	2	177
Cairo Montenotte	731	37	9	777	11	2	4	794
Calice Ligure	260	1	1	262	1	-	6	269
Calizzano	167	-	-	167	5	-	-	172
Carcare	112	-	-	112	1	-	-	113
Casanova Lerrone	180	6	1	187	-	-	-	187
Castelbianco	61	-	-	61	1	-	-	62
Castelvecchio di Rocca Barben	39	-	-	39	1	-	-	40
Celle Ligure	205	7	2	214	-	-	-	214
Cengio	250	9	7	266	1	-	-	267
Ceriale	132	20	2	154	11	-	-	165
Cisano sul Neva	99	12	1	112	2	-	-	114
Cosseria	137	-	-	137	-	-	-	137
Dego	319	-	-	319	3	-	-	322
Erli	55	-	-	55	3	-	-	58
Finale Ligure	555	4	2	561	3	-	1	565
Garlenda	92	2	-	94	-	-	-	94
Giustenice	127	-	-	127	1	-	-	128
Giusvalla	61	-	-	61	-	-	-	61
Laigueglia	17	-	-	17	-	-	-	17
Loano	236	1	-	237	-	-	-	237
Magliolo	78	-	-	78	1	-	-	79
Mallare	101	-	-	101	3	-	-	104
Massimino	56	-	-	56	-	-	-	56
Millesimo	27	-	-	27	-	-	-	27
Mioglia	143	-	-	143	-	-	-	143
Murialdo	203	-	-	203	3	-	2	208
Nasino	35	-	-	35	1	-	-	36
Noli	260	-	-	260	-	-	-	260
Onzo	56	2	-	58	1	-	-	59
Orco Feglino	158	-	-	158	1	-	-	159
Ortovero	129	3	-	132	-	-	-	132
Osiglia	114	-	-	114	2	-	-	116
Pallare	118	-	1	119	3	-	-	122
Piana Crixia	359	24	6	389	-	-	-	389
Pietra Ligure	128	2	3	133	-	-	-	133
Plodio	77	-	-	77	1	-	-	78
Pontinvrea	91	-	-	91	3	-	-	94
Quiliano	422	5	1	428	1	-	-	429
Rialto	100	-	-	100	1	-	-	101
Roccavignale	43	-	-	43	3	-	-	46
Sassello	335	-	1	336	21	-	-	357
Savona	630	5	3	638	4	-	1	643
Spotorno	130	1	-	131	-	5	-	136
Stella	203	-	1	204	-	-	-	204
Stellanello	133	10	1	144	1	-	-	145
Testico	88	-	-	88	2	-	-	90
Toirano	140	3	-	143	1	-	-	144
Tovo San Giacomo	171	-	1	172	1	-	-	173
Urbe	42	1	-	43	-	-	-	43
Vado Ligure	271	-	-	271	2	-	-	273
Varazze	595	3	1	599	4	-	-	603
Vendone	103	2	-	105	1	-	-	106
Vezzi Portio	69	-	-	69	-	-	-	69

Tavola 4.1 - Aziende per forma di conduzione, comune e zona altimetrica

COMUNI ZONE ALTIMETRICHE	CONDUZIONE DIRETTA DEL COLTIVATORE				Conduzione con salariati	Conduzione a colonia parziaria appoderata	Altra forma di conduzione	Totale generale
	Con solo manodopera familiare	Con manodopera familiare prevalente	Con manodopera extrafamiliare prevalente	Totale				
Villanova d'Albenga	157	8	1	166	3	-	-	169
Zuccarello	38	-	-	38	1	-	-	39
TOTALE	12.241	362	89	12.692	154	7	17	12.870
ZONE ALTIMETRICHE								
Montagna	5.454	75	27	5.556	77	2	14	5.649
Collina	6.787	287	62	7.136	77	5	3	7.221
Pianura	-	-	-	-	-	-	-	-
TOTALE	12.241	362	89	12.692	154	7	17	12.870

Tavola 4.2 - Superficie totale per forma di conduzione delle aziende, comune e zona altimetrica (superficie in ettari)

COMUNI ZONE ALTIMETRICHE	CONDUZIONE DIRETTA DEL COLTIVATORE				Conduzione con salariati	Conduzione a colonia parziaria appoderata	Altra forma di conduzione	Totale generale
	Con solo manodopera familiare	Con manodopera familiare prevalente	Con manodopera extrafamiliare prevalente	Totale				
Alassio	163,94	2,26	10,85	177,05	5,07	-	-	182,12
Albenga	1.236,51	274,18	107,97	1.618,66	267,17	-	-	1.885,83
Albisola Superiore	894,24	6,78	6,88	907,90	10,23	-	-	918,13
Albissola Marina	40,72	-	11,04	51,76	19,51	-	-	71,27
Altare	229,87	-	-	229,87	-	-	-	229,87
Andora	318,54	12,26	6,82	337,62	25,13	-	-	362,75
Arnasco	326,32	-	-	326,32	45,66	-	-	371,98
Balestrino	334,96	-	-	334,96	363,90	-	-	698,86
Bardinetto	1.232,92	-	-	1.232,92	1.161,13	-	-	2.394,05
Bergeggi	14,25	-	-	14,25	68,38	-	-	82,63
Boissano	319,53	-	-	319,53	279,14	-	2,96	601,63
Borghetto Santo Spirito	103,95	1,64	1,00	106,59	-	-	-	106,59
Borgio Verezzi	71,88	-	-	71,88	-	-	-	71,88
Bormida	1.359,31	-	-	1.359,31	555,58	-	13,92	1.928,81
Cairo Montenotte	4.083,73	96,92	93,05	4.273,70	2.336,12	28,09	28,15	6.666,06
Calice Ligure	553,54	0,13	7,67	561,34	481,51	-	9,51	1.052,36
Calizzano	2.307,37	-	-	2.307,37	757,68	-	-	3.065,05
Carcare	566,52	-	-	566,52	97,84	-	-	664,36
Casanova Lerrone	931,79	27,34	2,38	961,51	-	-	-	961,51
Castelbianco	137,97	-	-	137,97	665,93	-	-	803,90
Castelvecchio di Rocca Barben	227,75	-	-	227,75	439,18	-	-	666,93
Celle Ligure	253,69	24,58	0,83	279,10	-	-	-	279,10
Cengio	1.223,36	25,15	20,98	1.269,49	40,34	-	-	1.309,83
Ceriale	176,40	30,32	4,36	211,08	30,24	-	-	241,32
Cisano sul Neva	152,30	34,40	5,54	192,24	174,45	-	-	366,69
Cosseria	711,01	-	-	711,01	-	-	-	711,01
Dego	3.498,36	-	-	3.498,36	458,58	-	-	3.956,94
Erli	235,49	-	-	235,49	465,37	-	-	700,86
Finale Ligure	1.261,72	8,02	3,54	1.273,28	69,43	-	2,09	1.344,80
Garlenda	267,62	3,80	-	271,42	-	-	-	271,42
Giustenice	324,12	-	-	324,12	572,90	-	-	897,02
Giusvalla	718,66	-	-	718,66	-	-	-	718,66
Laigueglia	63,59	-	-	63,59	-	-	-	63,59
Loano	684,45	5,07	-	689,52	-	-	-	689,52
Magliolo	383,48	-	-	383,48	92,58	-	-	476,06
Mallare	1.630,35	-	-	1.630,35	746,11	-	-	2.376,46
Massimino	551,90	-	-	551,90	-	-	-	551,90
Millesimo	652,00	-	-	652,00	-	-	-	652,00
Mioglia	1.653,35	-	-	1.653,35	-	-	-	1.653,35
Murialdo	1.518,79	-	-	1.518,79	154,48	-	1,73	1.675,00
Nasino	287,27	-	-	287,27	136,41	-	-	423,68
Noli	380,47	-	-	380,47	-	-	-	380,47
Onzo	352,47	19,27	-	371,74	67,99	-	-	439,73
Orco Feglino	689,40	-	-	689,40	190,08	-	-	879,48
Ortovero	427,75	12,29	-	440,04	-	-	-	440,04
Oviglia	922,75	-	-	922,75	835,05	-	-	1.757,80
Pallare	1.102,25	-	16,62	1.118,87	119,96	-	-	1.238,83
Piana Crixia	2.392,98	131,29	33,37	2.557,64	-	-	-	2.557,64
Pietra Ligure	184,08	4,78	7,57	196,43	-	-	-	196,43
Plodio	434,38	-	-	434,38	15,31	-	-	449,69
Pontinvrea	1.429,35	-	-	1.429,35	312,50	-	-	1.741,85
Quiliano	1.968,91	14,41	1,49	1.984,81	0,70	-	-	1.985,51
Rialto	1.439,74	-	-	1.439,74	3,10	-	-	1.442,84
Roccavignale	299,27	-	-	299,27	33,51	-	-	332,78
Sassello	4.608,73	-	61,37	4.670,10	621,68	-	-	5.291,78
Savona	2.042,38	16,25	4,65	2.063,28	346,57	-	0,84	2.410,69
Spotorno	120,79	4,48	-	125,27	-	2,54	-	127,81
Stella	1.049,30	-	54,09	1.103,39	-	-	-	1.103,39
Stellanello	863,52	36,47	26,16	926,15	105,50	-	-	1.031,65
Testico	293,73	-	-	293,73	99,60	-	-	393,33
Toirano	427,14	8,81	-	435,95	1.000,21	-	-	1.436,16
Tovo San Giacomo	302,46	-	6,25	308,71	208,78	-	-	517,49
Urbe	315,53	21,36	-	336,89	-	-	-	336,89
Vado Ligure	532,46	-	-	532,46	22,77	-	-	555,23
Varazze	1.742,49	9,95	4,84	1.757,28	294,94	-	-	2.052,22
Vendone	403,07	4,33	-	407,40	452,67	-	-	860,07
Vezzi Portio	315,32	-	-	315,32	-	-	-	315,32

Tavola 4.2 - Superficie totale per forma di conduzione delle aziende, comune e zona altimetrica (*superficie in ettari*)

COMUNI ZONE ALTIMETRICHE	CONDUZIONE DIRETTA DEL COLTIVATORE				Conduzione con salariati	Conduzione a colonia parziaria appoderata	Altra forma di conduzione	Totale generale
	Con solo manodopera familiare	Con manodopera familiare prevalente	Con manodopera extrafamiliare prevalente	Totale				
Villanova d'Albenga	549,92	42,02	1,44	593,38	185,61	-	-	778,99
Zuccarello	120,94	-	-	120,94	491,18	-	-	612,12
TOTALE	57.415,10	878,56	500,76	58.794,42	15.927,76	30,63	59,20	74.812,01
ZONE ALTIMETRICHE								
Montagna	40.189,17	284,80	291,99	40.765,96	11.014,97	28,09	53,31	51.862,33
Collina	17.225,93	593,76	208,77	18.028,46	4.912,79	2,54	5,89	22.949,68
Pianura	-	-	-	-	-	-	-	-
TOTALE	57.415,10	878,56	500,76	58.794,42	15.927,76	30,63	59,20	74.812,01

Tavola 4.3 - Superficie agricola utilizzata (SAU) per forma di conduzione delle aziende, comune e zona altimetrica
(superficie in ettari)

COMUNI ZONE ALTIMETRICHE	CONDUZIONE DIRETTA DEL COLTIVATORE				Conduzione con salariati	Conduzione a colonia parziaria appoderata	Altra forma di conduzione	Totale generale
	Con solo manodopera familiare	Con manodopera familiare prevalente	Con manodopera extrafamiliare prevalente	Totale				
Alassio	64,22	1,36	3,75	69,33	2,02	-	-	71,35
Albenga	865,76	213,02	77,37	1.156,15	111,80	-	-	1.267,95
Albisola Superiore	160,11	3,40	3,58	167,09	0,02	-	-	167,11
Albissola Marina	10,29	-	2,69	12,98	4,00	-	-	16,98
Altare	37,85	-	-	37,85	-	-	-	37,85
Andora	272,65	9,91	6,03	288,59	7,07	-	-	295,66
Arnasco	106,18	-	-	106,18	34,96	-	-	141,14
Balestrino	77,93	-	-	77,93	25,51	-	-	103,44
Bardinetto	423,14	-	-	423,14	68,04	-	-	491,18
Bergeggi	5,24	-	-	5,24	-	-	-	5,24
Boissano	183,50	-	-	183,50	34,47	-	0,75	218,72
Borghetto Santo Spirito	86,05	1,64	1,00	88,69	-	-	-	88,69
Borgio Verezzi	32,18	-	-	32,18	-	-	-	32,18
Bormida	123,34	-	-	123,34	4,38	-	0,71	128,43
Cairo Montenotte	1.167,10	29,25	25,79	1.222,14	253,22	7,98	4,71	1.488,05
Calice Ligure	85,63	0,13	0,74	86,50	0,55	-	1,03	88,08
Calizzano	414,55	-	-	414,55	13,93	-	-	428,48
Carcare	125,06	-	-	125,06	85,98	-	-	211,04
Casanova Lerrone	208,52	7,19	0,46	216,17	-	-	-	216,17
Castelbianco	38,72	-	-	38,72	-	-	-	38,72
Castelvecchio di Rocca Barben	107,02	-	-	107,02	31,59	-	-	138,61
Celle Ligure	149,01	17,08	0,82	166,91	-	-	-	166,91
Cengio	399,13	10,18	8,49	417,80	-	-	-	417,80
Ceriale	103,91	20,62	2,31	126,84	17,44	-	-	144,28
Cisano sul Neva	89,84	17,06	5,10	112,00	4,55	-	-	116,55
Cosseria	270,01	-	-	270,01	-	-	-	270,01
Dego	1.150,92	-	-	1.150,92	9,33	-	-	1.160,25
Erli	37,47	-	-	37,47	52,53	-	-	90,00
Finale Ligure	465,55	5,08	1,23	471,86	21,83	-	0,11	493,80
Garlenda	87,31	2,92	-	90,23	-	-	-	90,23
Giustenice	66,63	-	-	66,63	-	-	-	66,63
Giusvalla	288,05	-	-	288,05	-	-	-	288,05
Laigueglia	29,42	-	-	29,42	-	-	-	29,42
Loano	154,15	1,24	-	155,39	-	-	-	155,39
Magliolo	139,04	-	-	139,04	0,23	-	-	139,27
Mallare	257,70	-	-	257,70	54,32	-	-	312,02
Massimino	81,26	-	-	81,26	-	-	-	81,26
Millesimo	103,00	-	-	103,00	-	-	-	103,00
Mioglia	879,52	-	-	879,52	-	-	-	879,52
Murialdo	146,86	-	-	146,86	-	-	0,36	147,22
Nasino	93,19	-	-	93,19	25,33	-	-	118,52
Noli	97,69	-	-	97,69	-	-	-	97,69
Onzo	71,23	12,13	-	83,36	-	-	-	83,36
Orco Feglino	82,29	-	-	82,29	-	-	-	82,29
Ortovero	114,03	3,80	-	117,83	-	-	-	117,83
Osiglia	93,17	-	-	93,17	1,00	-	-	94,17
Pallare	123,64	-	15,00	138,64	6,05	-	-	144,69
Piana Crixia	584,34	50,43	6,67	641,44	-	-	-	641,44
Pietra Ligure	85,12	4,29	4,89	94,30	-	-	-	94,30
Plodio	85,28	-	-	85,28	0,87	-	-	86,15
Pontinvrea	158,12	-	-	158,12	-	-	-	158,12
Quiliano	310,46	4,35	0,35	315,16	0,22	-	-	315,38
Rialto	41,63	-	-	41,63	1,96	-	-	43,59
Roccapignale	91,23	-	-	91,23	11,37	-	-	102,60
Sassello	1.041,77	-	17,37	1.059,14	198,72	-	-	1.257,86
Savona	615,00	4,27	1,07	620,34	92,01	-	0,32	712,67
Spotorno	85,20	4,46	-	89,66	-	1,58	-	91,24
Stella	190,60	-	9,05	199,65	-	-	-	199,65
Stellanello	230,23	7,69	5,16	243,08	18,80	-	-	261,88
Testico	92,49	-	-	92,49	-	-	-	92,49
Toirano	146,42	6,16	-	152,58	-	-	-	152,58
Tovo San Giacomo	118,71	-	0,77	119,48	-	-	-	119,48
Urbe	93,70	8,10	-	101,80	-	-	-	101,80
Vado Ligure	52,32	-	-	52,32	22,31	-	-	74,63
Varazze	377,49	4,21	1,32	383,02	208,77	-	-	591,79
Vendone	115,65	0,69	-	116,34	-	-	-	116,34
Vezzi Portio	52,75	-	-	52,75	-	-	-	52,75

Tavola 4.3 - Superficie agricola utilizzata (SAU) per forma di conduzione delle aziende, comune e zona altimetrica
(superficie in ettari)

COMUNI ZONE ALTIMETRICHE	CONDUZIONE DIRETTA DEL COLTIVATORE				Conduzione con salariati	Conduzione a colonia parziaria appoderata	Altra forma di conduzione	Totale generale
	Con solo manodopera familiare	Con manodopera familiare prevalente	Con manodopera extrafamiliare prevalente	Totale				
Villanova d'Albenga	96,38	17,24	0,94	114,56	44,70	-	-	159,26
Zuccarello	43,40	-	-	43,40	-	-	-	43,40
TOTALE	14.877,35	467,90	201,95	15.547,20	1.469,88	9,56	7,99	17.034,63
ZONE ALTIMETRICHE								
Montagna	9.331,82	102,30	84,43	9.518,55	1.028,17	7,98	6,81	10.561,51
Collina	5.545,53	365,60	117,52	6.028,65	441,71	1,58	1,18	6.473,12
Pianura	-	-	-	-	-	-	-	-
TOTALE	14.877,35	467,90	201,95	15.547,20	1.469,88	9,56	7,99	17.034,63

Tavola 4.4 - Aziende per titolo di possesso dei terreni, comune e zona altimetrica

COMUNI ZONE ALTIMETRICHE	TITOLO DI POSSESSO DEI TERRENI							Totale
	Proprietà	Affitto	Uso gratuito	Parte in proprietà e parte in affitto	Parte in proprietà e parte in uso gratuito	Parte in affitto e parte in uso gratuito	Parte in proprietà, parte in affitto e parte in uso gratuito	
Alassio	87	1	1	-	1	1	-	91
Albenga	711	177	86	143	82	15	35	1.249
Albisola Superiore	293	16	16	3	3	-	-	331
Albissola Marina	19	18	-	-	-	-	-	37
Altare	38	-	2	-	-	-	-	40
Andora	242	7	8	14	15	5	-	291
Arnasco	57	2	-	9	6	-	-	74
Balestrino	61	-	7	2	41	-	-	111
Bardinetto	168	1	1	-	2	-	-	172
Bergeggi	18	-	1	-	4	-	-	23
Boissano	121	-	1	4	3	-	1	130
Borghetto Santo Spirito	73	9	7	7	9	-	-	105
Borgio Verezzi	51	3	-	2	2	-	-	58
Bormida	174	-	-	2	1	-	-	177
Cairo Montenotte	778	6	1	5	3	-	1	794
Calice Ligure	268	-	-	-	1	-	-	269
Calizzano	168	-	-	2	2	-	-	172
Carcare	108	-	1	2	1	-	-	112
Casanova Lerrone	187	-	-	-	-	-	-	187
Castelbianco	53	3	2	2	2	-	-	62
Castelvecchio di Rocca Barben	40	-	-	-	-	-	-	40
Celle Ligure	177	5	15	6	10	-	1	214
Cengio	262	1	-	2	2	-	-	267
Ceriale	81	31	12	22	13	4	2	165
Cisano sul Neva	74	4	3	16	14	-	3	114
Cosseria	130	-	1	4	1	-	1	137
Dego	303	-	3	4	9	2	1	322
Erlì	18	3	5	1	28	-	3	58
Finale Ligure	502	6	21	19	14	-	3	565
Garlenda	71	-	3	4	16	-	-	94
Giustenice	126	-	1	1	-	-	-	128
Giusvalla	52	2	6	-	1	-	-	61
Laigueglia	15	-	1	-	1	-	-	17
Loano	211	6	5	7	7	-	1	237
Magliolo	59	3	1	8	7	1	-	79
Mallare	104	-	-	-	-	-	-	104
Massimino	39	1	-	-	16	-	-	56
Millesimo	20	1	-	4	2	-	-	27
Mioglia	123	2	2	6	7	1	2	143
Murialdo	199	-	-	-	9	-	-	208
Nasino	31	-	2	1	2	-	-	36
Noli	246	-	9	-	4	-	-	259
Onzo	33	-	8	2	16	-	-	59
Orco Feglino	153	-	-	2	4	-	-	159
Ortovero	116	4	2	4	5	1	-	132
Osiglia	115	-	1	-	-	-	-	116
Pallare	121	-	-	-	1	-	-	122
Piana Crixia	383	-	2	1	2	-	1	389
Pietra Ligure	116	-	6	8	3	-	-	133
Plodio	75	-	1	-	2	-	-	78
Pontinvrea	82	1	3	5	2	-	-	93
Quiliano	391	23	7	6	2	-	-	429
Rialto	92	-	1	2	5	-	1	101
Roccavignale	43	1	-	2	-	-	-	46
Sassello	320	6	3	11	15	-	2	357
Savona	570	39	15	9	7	1	2	643
Spotorno	107	15	10	3	1	-	-	136
Stella	195	3	1	4	1	-	-	204
Stellanello	135	1	-	7	1	-	1	145
Testico	90	-	-	-	-	-	-	90
Toirano	87	-	9	2	41	2	3	144
Tovo San Giacomo	156	5	3	2	6	-	1	173
Urbe	40	-	-	1	2	-	-	43
Vado Ligure	272	-	1	-	-	-	-	273
Varazze	534	7	13	6	43	-	-	603
Vendone	99	2	1	4	-	-	-	106
Vezi Portio	52	1	2	1	12	-	1	69

Tavola 4.4 - Aziende per titolo di possesso dei terreni, comune e zona altimetrica

COMUNI ZONE ALTIMETRICHE	TITOLO DI POSSESSO DEI TERRENI							Totale
	Proprietà	Affitto	Uso gratuito	Parte in proprietà e parte in affitto	Parte in proprietà e parte in uso gratuito	Parte in affitto e parte in uso gratuito	Parte in proprietà, parte in affitto e parte in uso gratuito	
Villanova d'Albenga	144	5	3	10	4	1	2	169
Zuccarello	29	2	1	5	2	-	-	39
TOTALE	11.108	423	317	399	518	34	68	12.867
ZONE ALTIMETRICHE								
Montagna	5.288	41	52	77	173	4	12	5.647
Collina	5.820	382	265	322	345	30	56	7.220
Pianura	-	-	-	-	-	-	-	-
TOTALE	11.108	423	317	399	518	34	68	12.867

Tavola 4.5 - Superficie totale per titolo di possesso dei terreni, comune e zona altimetrica (superficie in ettari)

COMUNI ZONE ALTIMETRICHE	TITOLO DI POSSESSO DEI TERRENI							Totale
	Proprietà	Affitto	Uso gratuito	Parte in proprietà e parte in affitto	Parte in proprietà e parte in uso gratuito	Parte in affitto e parte in uso gratuito	Parte in proprietà, parte in affitto e parte in uso gratuito	
Alassio	165,62	11,10	0,71	-	1,60	3,09	-	182,12
Albenga	918,06	229,71	65,20	450,76	109,57	20,86	91,67	1.885,83
Albisola Superiore	840,63	27,92	40,53	7,12	1,93	-	-	918,13
Albissola Marina	47,33	23,94	-	-	-	-	-	71,27
Altare	212,10	-	17,77	-	-	-	-	229,87
Andora	289,53	12,84	9,37	19,56	24,44	7,01	-	362,75
Arnasco	300,31	9,78	-	32,30	29,59	-	-	371,98
Balestrino	500,95	-	24,69	3,64	169,58	-	-	698,86
Bardinetto	2.307,32	24,33	8,96	-	53,44	-	-	2.394,05
Bergeggi	80,45	-	0,06	-	2,12	-	-	82,63
Boissano	492,95	-	0,30	5,36	100,02	-	3,00	601,63
Borghetto Santo Spirito	68,01	13,45	4,28	11,70	9,15	-	-	106,59
Borgio Verezzi	64,75	3,42	-	2,47	1,24	-	-	71,88
Bormida	1.917,70	-	-	7,13	3,98	-	-	1.928,81
Cairo Montenotte	6.500,88	29,70	5,00	55,91	18,08	-	56,49	6.666,06
Calice Ligure	1.051,80	-	-	-	0,56	-	-	1.052,36
Calizzano	3.008,05	-	-	53,53	3,47	-	-	3.065,05
Carcare	535,89	-	7,16	105,22	16,09	-	-	664,36
Casanova Lerrone	961,51	-	-	-	-	-	-	961,51
Castelbianco	777,06	11,42	2,05	4,85	8,52	-	-	803,90
Castelvecchio di Rocca Barben	666,93	-	-	-	-	-	-	666,93
Celle Ligure	220,62	4,77	24,49	21,55	6,95	-	0,72	279,10
Cengio	1.253,68	12,36	-	20,77	23,02	-	-	1.309,83
Ceriale	109,69	57,87	13,44	21,10	18,07	9,49	11,66	241,32
Cisano sul Neva	269,59	6,91	6,02	40,33	36,41	-	7,43	366,69
Cosseria	522,95	-	43,41	88,99	10,40	-	45,26	711,01
Dego	3.671,62	-	41,97	49,73	87,54	93,13	12,95	3.956,94
Erli	512,71	13,59	19,59	3,14	130,14	-	21,69	700,86
Finale Ligure	1.177,21	15,87	29,93	62,67	27,63	-	31,49	1.344,80
Garlenda	192,70	-	4,29	24,52	49,91	-	-	271,42
Giustenice	891,69	-	3,85	1,48	-	-	-	897,02
Giusvalla	572,89	14,04	125,39	-	6,34	-	-	718,66
Laigueglia	46,04	-	0,25	-	17,30	-	-	63,59
Loano	621,36	35,28	7,54	14,81	9,88	-	0,65	689,52
Magliolo	301,52	41,02	1,51	103,27	27,74	1,00	-	476,06
Mallare	2.376,46	-	-	-	-	-	-	2.376,46
Massimino	240,60	53,06	-	-	258,24	-	-	551,90
Millesimo	572,87	17,00	-	30,73	31,40	-	-	652,00
Mioglia	1.296,59	36,80	2,00	73,80	176,46	8,00	59,70	1.653,35
Murialdo	1.591,62	-	-	-	83,38	-	-	1.675,00
Nasino	329,02	-	10,68	7,66	76,32	-	-	423,68
Noli	351,36	-	20,29	-	8,82	-	-	380,47
Onzo	242,99	-	47,01	9,59	140,14	-	-	439,73
Orco Feglino	842,69	-	-	18,41	18,38	-	-	879,48
Ortovero	395,00	6,79	5,69	10,24	21,08	1,24	-	440,04
Osiglia	1.752,80	-	5,00	-	-	-	-	1.757,80
Pallare	1.235,78	-	-	-	3,05	-	-	1.238,83
Piana Crixia	2.486,11	-	7,89	13,75	22,76	-	27,13	2.557,64
Pietra Ligure	169,83	-	2,96	20,33	3,31	-	-	196,43
Plodio	417,23	-	22,39	-	10,07	-	-	449,69
Pontinvrea	1.370,18	10,79	20,40	127,42	213,06	-	-	1.741,85
Quiliano	1.937,78	27,52	8,89	9,01	2,31	-	-	1.985,51
Rialto	1.397,31	-	0,21	15,68	21,69	-	7,95	1.442,84
Roccavignale	290,64	6,63	-	35,51	-	-	-	332,78
Sassello	4.323,55	62,21	81,18	225,65	529,97	-	69,22	5.291,78
Savona	2.164,55	129,13	12,11	44,72	52,21	0,08	7,89	2.410,69
Spotorno	110,37	3,57	3,24	10,15	0,48	-	-	127,81
Stella	984,44	37,35	2,68	73,00	5,92	-	-	1.103,39
Stellanello	838,82	2,27	-	108,58	3,88	-	78,10	1.031,65
Testico	393,33	-	-	-	-	-	-	393,33
Toirano	1.186,27	-	16,91	4,08	217,98	3,18	7,74	1.436,16
Tovo San Giacomo	481,47	11,07	7,96	3,70	10,00	-	3,29	517,49
Urbe	295,06	-	-	21,36	20,47	-	-	336,89
Vado Ligure	553,95	-	1,28	-	-	-	-	555,23
Varazze	1.540,07	7,88	60,42	265,40	178,45	-	-	2.052,22
Vendone	828,73	11,71	5,23	14,40	-	-	-	860,07
Vezzì Portio	207,98	4,55	5,17	4,63	61,06	-	31,93	315,32

Tavola 4.5 - Superficie totale per titolo di possesso dei terreni, comune e zona altimetrica (*superficie in ettari*)

COMUNI ZONE ALTIMETRICHE	TITOLO DI POSSESSO DEI TERRENI							Totale
	Proprietà	Affitto	Uso gratuito	Parte in proprietà e parte in affitto	Parte in proprietà e parte in uso gratuito	Parte in affitto e parte in uso gratuito	Parte in proprietà, parte in affitto e parte in uso gratuito	
Villanova d'Albenga	658,18	17,12	7,47	51,07	20,89	3,69	20,57	778,99
Zuccarello	583,08	2,74	1,95	8,40	15,95	-	-	612,12
TOTALE	66.518,81	1.047,51	866,77	2.419,18	3.212,44	150,77	596,53	74.812,01
ZONE ALTIMETRICHE								
Montagna	47.156,12	378,18	485,66	1.400,91	2.038,94	102,13	300,39	51.862,33
Collina	19.362,69	669,33	381,11	1.018,27	1.173,50	48,64	296,14	22.949,68
Pianura	-	-	-	-	-	-	-	-
TOTALE	66.518,81	1.047,51	866,77	2.419,18	3.212,44	150,77	596,53	74.812,01

Tavola 4.6 - Superficie agricola utilizzata (SAU) per titolo di possesso dei terreni, comune e zona altimetrica (superficie in ettari)

COMUNI ZONE ALTIMETRICHE	TITOLO DI POSSESSO DEI TERRENI							Totale
	Proprietà	Affitto	Uso gratuito	Parte in proprietà e parte in affitto	Parte in proprietà e parte in uso gratuito	Parte in affitto e parte in uso gratuito	Parte in proprietà, parte in affitto e parte in uso gratuito	
Alassio	61,68	8,65	0,27	-	0,75	-	-	71,35
Albenga	482,90	197,62	49,46	376,32	73,92	11,62	76,11	1.267,95
Albisola Superiore	143,32	11,57	10,68	1,12	0,42	-	-	167,11
Albissola Marina	11,76	5,22	-	-	-	-	-	16,98
Altare	33,85	-	4,00	-	-	-	-	37,85
Andora	229,31	12,39	8,87	16,83	21,36	6,90	-	295,66
Arnasco	112,51	6,37	-	12,16	10,10	-	-	141,14
Balestrino	68,33	-	2,89	2,17	30,05	-	-	103,44
Bardinetto	416,20	24,33	1,11	-	49,54	-	-	491,18
Bergeggi	4,08	-	0,06	-	1,10	-	-	5,24
Boissano	117,43	-	0,30	5,04	94,62	-	1,33	218,72
Borghetto Santo Spirito	56,95	10,62	4,28	8,98	7,86	-	-	88,69
Borgio Verezzi	25,82	3,40	-	2,46	0,50	-	-	32,18
Bormida	123,95	-	-	0,72	3,76	-	-	128,43
Cairo Montenotte	1.420,07	26,62	4,98	13,27	23,11	-	-	1.488,05
Calice Ligure	88,08	-	-	-	-	-	-	88,08
Calizzano	415,03	-	-	11,78	1,67	-	-	428,48
Carcare	110,06	-	7,01	92,24	1,73	-	-	211,04
Casanova Lerrone	216,17	-	-	-	-	-	-	216,17
Castelbianco	25,08	6,62	0,90	1,76	4,36	-	-	38,72
Castelvecchio di Rocca Barben	138,61	-	-	-	-	-	-	138,61
Celle Ligure	135,61	4,98	15,50	4,33	5,77	-	0,72	166,91
Cengio	382,67	7,82	-	13,85	13,46	-	-	417,80
Ceriale	52,00	46,88	8,49	14,08	10,36	5,12	7,35	144,28
Cisano sul Neva	57,93	5,35	4,27	25,76	18,76	-	4,48	116,55
Cosseria	151,27	-	17,08	55,66	2,05	-	43,95	270,01
Dego	1.004,46	-	18,43	24,42	36,24	70,57	6,13	1.160,25
Erli	63,81	2,97	5,62	0,74	14,94	-	1,92	90,00
Finale Ligure	392,06	20,29	22,14	26,26	10,50	-	22,55	493,80
Garlenda	60,05	-	4,51	11,38	14,29	-	-	90,23
Giustenice	64,55	-	1,30	0,78	-	-	-	66,63
Giusvalla	196,73	8,46	78,12	-	4,74	-	-	288,05
Laigueglia	18,52	-	0,20	-	10,70	-	-	29,42
Loano	128,28	6,10	2,39	13,14	5,18	-	0,30	155,39
Magliolo	35,72	2,72	1,50	87,26	11,17	0,90	-	139,27
Mallare	312,02	-	-	-	-	-	-	312,02
Massimino	50,45	4,32	-	-	26,49	-	-	81,26
Millesimo	57,20	16,86	-	15,99	12,95	-	-	103,00
Mioglia	624,04	25,55	1,80	45,91	121,52	7,50	53,20	879,52
Murialdo	128,16	-	0,07	-	18,99	-	-	147,22
Nasino	48,55	-	2,18	0,34	67,45	-	-	118,52
Noli	88,56	-	5,63	-	3,50	-	-	97,69
Onzo	46,14	-	11,13	2,79	23,30	-	-	83,36
Orco Feglino	76,57	-	-	3,13	2,59	-	-	82,29
Ortovero	97,46	4,01	1,54	6,34	7,70	0,78	-	117,83
Osiglia	93,12	-	1,05	-	-	-	-	94,17
Pallare	144,17	-	-	-	0,52	-	-	144,69
Piana Crixia	615,18	-	2,50	7,00	1,93	-	14,83	641,44
Pietra Ligure	72,08	-	2,13	16,88	3,21	-	-	94,30
Plodio	73,45	-	7,41	-	5,29	-	-	86,15
Pontinvrea	81,52	2,52	1,09	65,98	7,01	-	-	158,12
Quiliano	287,44	15,60	4,15	6,41	1,78	-	-	315,38
Rialto	40,65	-	0,15	1,55	1,24	-	-	43,59
Roccavignale	97,07	3,00	-	2,53	-	-	-	102,60
Sassello	792,47	29,54	80,03	63,20	236,02	-	56,60	1.257,86
Savona	587,76	74,73	6,68	7,83	35,27	0,05	0,35	712,67
Spotorno	79,89	1,96	2,28	6,63	0,48	-	-	91,24
Stella	155,24	24,57	0,64	19,20	-	-	-	199,65
Stellanello	171,53	-	-	15,46	1,11	-	73,78	261,88
Testico	92,49	-	-	-	-	-	-	92,49
Toirano	51,82	-	14,36	3,58	73,54	3,18	6,10	152,58
Tovo San Giacomo	97,53	7,33	3,17	2,65	6,11	-	2,69	119,48
Urbe	91,67	-	-	-	10,13	-	-	101,80
Vado Ligure	74,18	-	0,45	-	-	-	-	74,63
Varazze	299,34	3,98	19,75	230,05	38,67	-	-	591,79
Vendone	102,25	2,93	3,74	7,42	-	-	-	116,34
Vezzi Portio	37,34	0,89	1,87	1,16	8,50	-	2,99	52,75

Tavola 4.6 - Superficie agricola utilizzata (SAU) per titolo di possesso dei terreni, comune e zona altimetrica (*superficie in ettari*)

COMUNI ZONE ALTIMETRICHE	TITOLO DI POSSESSO DEI TERRENI							Totale
	Proprietà	Affitto	Uso gratuito	Parte in proprietà e parte in affitto	Parte in proprietà e parte in uso gratuito	Parte in affitto e parte in uso gratuito	Parte in proprietà, parte in affitto e parte in uso gratuito	
Villanova d'Albenga	125,29	5,95	1,41	17,96	3,03	-	5,62	159,26
Zuccarello	32,49	1,63	1,47	4,27	3,54	-	-	43,40
TOTALE	12.869,97	644,35	451,04	1.376,77	1.204,88	106,62	381,00	17.034,63
ZONE ALTIMETRICHE								
Montagna	8.386,46	189,88	255,42	756,58	717,57	78,97	176,63	10.561,51
Collina	4.483,51	454,47	195,62	620,19	487,31	27,65	204,37	6.473,12
Pianura	-	-	-	-	-	-	-	-
TOTALE	12.869,97	644,35	451,04	1.376,77	1.204,88	106,62	381,00	17.034,63

Tavola 4.7 - Aziende per classe di superficie totale, comune e zona altimetrica

COMUNI ZONE ALTIMETRICHE	CLASSI DI SUPERFICIE TOTALE (superficie in ettari)									Totale
	Senza superficie	Meno di 1	1 -- 2	2 -- 5	5 -- 10	10 -- 20	20 -- 50	50 -- 100	100 ed oltre	
Alassio	-	38	22	23	6	2	-	-	-	91
Albenga	-	781	301	131	25	5	4	-	2	1.249
Albisola Superiore	-	145	63	69	37	13	4	-	-	331
Albissola Marina	-	21	9	4	1	2	-	-	-	37
Altare	-	10	3	18	3	4	2	-	-	40
Andora	-	162	84	42	2	1	-	-	-	291
Arnasco	-	6	9	38	15	4	2	-	-	74
Balestrino	-	21	29	37	21	2	-	-	1	111
Bardinetto	-	12	17	55	46	32	9	-	1	172
Bergeggi	-	18	2	2	-	-	-	1	-	23
Boissano	-	74	19	21	12	2	-	1	1	130
Borghetto Santo Spirito	-	65	26	13	1	-	-	-	-	105
Borgio Verezzi	-	35	16	6	-	1	-	-	-	58
Bormida	-	36	25	52	41	14	4	2	3	177
Cairo Montenotte	-	181	127	214	150	78	36	5	3	794
Calice Ligure	-	111	53	75	24	5	-	-	1	269
Calizzano	-	19	25	34	38	25	17	9	5	172
Carcare	1	29	14	28	25	11	4	1	-	113
Casanova Lerrone	-	7	24	78	63	14	1	-	-	187
Castelbianco	-	15	20	20	6	-	-	-	1	62
Castelvecchio di Rocca Barben	-	3	7	14	9	5	1	-	1	40
Celle Ligure	-	132	44	29	7	2	-	-	-	214
Cengio	-	44	55	98	43	22	4	-	1	267
Ceriale	-	103	36	16	8	1	1	-	-	165
Cisano sul Neva	-	48	33	23	9	-	-	-	1	114
Cosseria	-	36	35	37	13	7	8	1	-	137
Dego	-	-	11	69	103	100	35	3	1	322
Erli	-	2	9	24	19	3	-	-	1	58
Finale Ligure	-	268	134	118	25	15	4	-	1	565
Garlenda	-	13	28	41	9	3	-	-	-	94
Giustenice	-	44	28	35	16	4	-	-	1	128
Giusvalla	-	2	1	11	19	22	4	2	-	61
Laigueglia	-	11	-	4	-	1	1	-	-	17
Loano	-	123	34	46	21	8	4	1	-	237
Magliolo	-	19	15	23	13	5	2	2	-	79
Mallare	-	17	16	36	21	6	3	2	3	104
Massimino	-	3	4	20	10	14	3	2	-	56
Millesimo	-	2	2	4	10	4	4	-	1	27
Mioglia	-	5	8	24	45	43	16	1	1	143
Murialdo	-	34	29	57	49	26	9	1	3	208
Nasino	-	3	5	13	6	3	5	-	1	36
Noli	1	160	42	38	16	3	-	-	-	260
Onzo	-	-	8	15	26	8	1	1	-	59
Orco Feglino	-	35	27	46	39	7	4	-	1	159
Ortovero	-	19	35	51	23	3	1	-	-	132
Osiglia	-	-	11	53	23	19	8	1	1	116
Pallare	-	2	10	40	36	17	13	4	-	122
Piana Crixia	-	71	38	107	87	63	23	-	-	389
Pietra Ligure	-	89	21	16	3	3	1	-	-	133
Plodio	-	9	12	25	16	14	2	-	-	78
Pontinvrea	1	6	11	25	15	17	13	3	3	94
Quiliano	-	142	100	99	54	21	10	1	2	429
Rialto	-	22	19	33	19	5	2	-	1	101
Roccavignale	-	2	5	21	7	7	4	-	-	46
Sassello	-	21	36	90	77	65	50	15	3	357
Savona	-	358	119	84	38	28	10	4	2	643
Spotorno	-	118	9	8	-	-	-	1	-	136
Stella	-	40	36	63	37	20	7	1	-	204
Stellanello	-	13	26	48	36	15	4	2	1	145
Testico	-	17	19	29	22	2	-	1	-	90
Toirano	-	43	32	46	14	7	1	-	1	144
Tovo San Giacomo	-	75	32	58	7	-	-	-	1	173
Urbe	-	3	6	12	11	7	4	-	-	43
Vado Ligure	-	114	65	74	15	3	2	-	-	273
Varazze	-	249	113	136	66	32	5	1	1	603
Vendone	-	14	16	46	26	3	-	-	1	106
Vezzi Portio	-	11	17	20	15	4	2	-	-	69

Tavola 4.7 - Aziende per classe di superficie totale, comune e zona altimetrica

COMUNI ZONE ALTIMETRICHE	CLASSI DI SUPERFICIE TOTALE <i>(superficie in ettari)</i>									Totale
	Senza superficie	Meno di 1	1 -- 2	2 -- 5	5 -- 10	10 -- 20	20 -- 50	50 -- 100	100 ed oltre	
Villanova d'Albenga	-	28	36	70	25	9	-	-	1	169
Zuccarello	-	10	7	14	6	-	1	-	1	39
TOTALE	3	4.369	2.330	3.069	1.730	891	355	69	54	12.870
ZONE ALTIMETRICHE										
Montagna	2	1.043	805	1.577	1.126	702	301	56	37	5.649
Collina	1	3.326	1.525	1.492	604	189	54	13	17	7.221
Pianura	-	-	-	-	-	-	-	-	-	-
TOTALE	3	4.369	2.330	3.069	1.730	891	355	69	54	12.870

Tavola 4.8 - Superficie totale per classe di superficie, comune e zona altimetrica (superficie in ettari)

COMUNI ZONE ALTIMETRICHE	CLASSI DI SUPERFICIE TOTALE								Totale
	Meno di 1	1 – 2	2 -- 5	5 -- 10	10 - 20	20 -- 50	50 -- 100	100 ed oltre	
Alassio	18,40	31,80	69,55	39,76	22,61	-	-	-	182,12
Albenga	406,94	413,62	379,00	167,26	61,26	97,08	-	360,67	1.885,83
Albisola Superiore	57,82	89,32	222,16	261,46	176,93	110,44	-	-	918,13
Albissola Marina	9,43	12,34	10,17	8,78	30,55	-	-	-	71,27
Altare	5,15	4,16	57,46	24,07	63,45	75,58	-	-	229,87
Andora	90,12	114,16	128,23	14,08	16,16	-	-	-	362,75
Arnasco	2,89	14,10	133,15	101,96	54,22	65,66	-	-	371,98
Balestrino	9,52	42,14	115,94	146,76	21,75	-	-	362,75	698,86
Bardinetto	8,08	24,66	181,57	351,33	418,21	249,07	-	1.161,13	2.394,05
Bergeggi	4,58	2,36	7,31	-	-	-	68,38	-	82,63
Boissano	31,94	26,78	71,04	84,12	21,97	-	87,38	278,40	601,63
Borghetto Santo Spirito	25,92	36,85	38,82	5,00	-	-	-	-	106,59
Borgio Verezzi	14,38	24,32	20,36	-	12,82	-	-	-	71,88
Bormida	19,19	38,46	177,86	298,70	209,41	103,20	117,76	964,23	1.928,81
Cairo Montenotte	99,70	187,62	710,55	1.069,38	1.069,16	1.007,31	341,26	2.181,08	6.666,06
Calice Ligure	49,12	78,33	236,94	146,61	59,85	-	-	481,51	1.052,36
Calizzano	7,45	35,59	108,40	290,69	344,24	561,75	613,37	1.103,56	3.065,05
Carcare	15,01	20,52	81,70	175,17	152,89	121,23	97,84	-	664,36
Casanova Lerrone	4,30	37,72	263,35	442,39	186,03	27,72	-	-	961,51
Castelbianco	9,85	30,30	60,89	36,93	-	-	-	665,93	803,90
Castelvecchio di Rocca Barben	2,23	9,83	52,32	69,21	68,55	25,61	-	439,18	666,93
Celle Ligure	59,66	59,95	87,95	48,52	23,02	-	-	-	279,10
Cengio	22,80	81,64	325,72	315,56	274,85	131,18	-	158,08	1.309,83
Ceriale	53,70	47,83	46,10	57,88	11,00	24,81	-	-	241,32
Cisano sul Neva	28,00	45,39	69,44	56,27	-	-	-	167,59	366,69
Cosseria	19,56	50,21	123,15	82,53	88,57	266,53	80,46	-	711,01
Dego	-	16,47	245,30	721,25	1.347,56	1.012,87	211,19	402,30	3.956,94
Erli	1,45	13,45	79,34	117,21	35,40	-	-	454,01	700,86
Finale Ligure	121,38	193,54	365,51	169,54	190,20	144,51	-	160,12	1.344,80
Garlenda	7,77	38,10	129,31	54,36	41,88	-	-	-	271,42
Giustenice	21,21	42,89	110,56	94,85	54,61	-	-	572,90	897,02
Giusvalla	0,79	1,90	32,56	131,16	309,32	128,34	114,59	-	718,66
Laigueglia	4,11	-	11,18	-	17,30	31,00	-	-	63,59
Loano	56,48	45,87	151,96	139,87	100,78	101,61	92,95	-	689,52
Magliolo	9,74	20,72	69,55	88,60	65,24	48,62	173,59	-	476,06
Mallare	7,55	24,15	114,51	139,98	78,26	76,25	120,21	1.815,55	2.376,46
Massimino	2,19	6,06	70,51	73,68	190,48	90,47	118,51	-	551,90
Millesimo	1,33	2,44	14,65	74,31	53,75	98,52	-	407,00	652,00
Mioglia	4,22	12,15	84,96	330,05	589,16	450,48	50,50	131,83	1.653,35
Murialdo	19,75	42,35	198,80	329,42	347,63	246,77	77,14	413,14	1.675,00
Nasino	1,18	6,97	44,44	42,62	40,36	151,70	-	136,41	423,68
Noli	65,50	57,73	119,73	105,78	31,73	-	-	-	380,47
Onzo	-	13,11	45,92	184,75	107,18	20,78	67,99	-	439,73
Orco Feglino	16,99	40,96	156,93	277,14	98,01	99,37	-	190,08	879,48
Ortovero	8,89	51,59	167,48	146,90	39,03	26,15	-	-	440,04
Osiglia	-	17,11	186,24	156,32	260,55	249,98	67,40	820,20	1.757,80
Pallare	1,20	15,42	128,24	253,98	233,28	359,53	247,18	-	1.238,83
Piana Crixia	30,66	56,31	342,39	625,96	864,85	637,47	-	-	2.557,64
Pietra Ligure	35,77	30,11	48,90	17,19	42,30	22,16	-	-	196,43
Plodio	5,76	18,06	79,99	109,92	192,11	43,85	-	-	449,69
Pontinvrea	4,29	14,86	81,17	105,81	217,46	400,95	228,36	688,95	1.741,85
Quiliano	69,74	143,72	308,90	391,78	283,54	299,82	54,80	433,21	1.985,51
Rialto	11,20	29,54	104,14	129,00	62,30	63,08	-	1.043,58	1.442,84
Roccavignale	0,89	8,63	74,00	50,92	96,56	101,78	-	-	332,78
Sassello	14,06	54,18	293,23	554,77	929,82	1.516,68	975,24	953,80	5.291,78
Savona	136,48	169,57	244,11	247,42	418,47	287,16	257,72	649,76	2.410,69
Spotorno	34,19	13,15	30,34	-	-	-	50,13	-	127,81
Stella	24,72	53,67	211,45	258,57	291,84	209,05	54,09	-	1.103,39
Stellanello	8,68	41,99	165,73	254,44	204,25	121,13	129,93	105,50	1.031,65
Testico	9,36	28,52	99,57	146,04	21,45	-	88,39	-	393,33
Toirano	21,70	48,87	151,56	97,35	94,49	21,98	-	1.000,21	1.436,16
Tovo San Giacomo	42,02	47,19	176,08	43,42	-	-	-	208,78	517,49
Urbe	2,36	10,05	41,62	86,25	91,56	105,05	-	-	336,89
Vado Ligure	50,63	97,10	229,86	98,35	36,79	42,50	-	-	555,23
Varazze	121,49	158,63	420,92	455,07	437,20	172,80	70,00	216,11	2.052,22
Vendone	9,59	24,85	145,02	178,34	49,60	-	-	452,67	860,07
Vezzi Portio	7,11	26,17	70,87	104,23	47,12	59,82	-	-	315,32

Tavola 4.8 - Superficie totale per classe di superficie, comune e zona altimetrica (superficie in ettari)

COMUNI ZONE ALTIMETRICHE	CLASSI DI SUPERFICIE TOTALE								Totale
	Meno di 1	1 -- 2	2 -- 5	5 -- 10	10 - 20	20 -- 50	50 -- 100	100 ed oltre	
Villanova d'Albenga	18,34	52,75	215,62	189,72	120,85	-	-	181,71	778,99
Zuccarello	7,40	10,18	38,34	40,57	-	24,45	-	491,18	612,12
TOTALE	2.093,91	3.361,08	9.880,62	12.111,31	12.121,77	10.333,85	4.656,36	20.253,11	74.812,01
ZONE ALTIMETRICHE									
Montagna	539,96	1.185,40	5.191,50	7.972,17	9.581,88	8.805,07	3.758,69	14.827,66	51.862,33
Collina	1.553,95	2.175,68	4.689,12	4.139,14	2.539,89	1.528,78	897,67	5.425,45	22.949,68
Pianura	-	-	-	-	-	-	-	-	-
TOTALE	2.093,91	3.361,08	9.880,62	12.111,31	12.121,77	10.333,85	4.656,36	20.253,11	74.812,01

Tavola 4.9 - Aziende per classe di superficie agricola utilizzata (SAU), comune e zona altimetrica

COMUNI ZONE ALTIMETRICHE	CLASSI DI SUPERFICIE AGRICOLA UTILIZZATA (in ettari)									Totale
	Senza superficie	Meno di 1	1 -- 2	2 -- 5	5 -- 10	10 -- 20	20 -- 50	50 -- 100	100 ed oltre	
Alassio	-	76	8	6	1	-	-	-	-	91
Albenga	13	950	209	63	8	4	1	-	1	1.249
Albisola Superiore	10	263	49	9	-	-	-	-	-	331
Albissola Marina	-	34	1	2	-	-	-	-	-	37
Altare	12	14	8	4	2	-	-	-	-	40
Andora	2	178	77	33	1	-	-	-	-	291
Arnasco	1	29	30	12	1	-	1	-	-	74
Balestrino	3	85	16	5	1	-	1	-	-	111
Bardinetto	1	62	35	60	8	3	2	1	-	172
Bergeggi	1	22	-	-	-	-	-	-	-	23
Boissano	-	103	11	13	1	-	1	1	-	130
Borghetto Santo Spirito	-	73	23	8	1	-	-	-	-	105
Borgio Verezzi	-	45	12	1	-	-	-	-	-	58
Bormida	5	138	19	12	1	2	-	-	-	177
Cairo Montenotte	103	364	113	146	51	13	3	-	1	794
Calice Ligure	6	247	15	1	-	-	-	-	-	269
Calizzano	11	70	28	42	14	5	1	1	-	172
Carcare	21	54	17	15	4	1	-	1	-	113
Casanova Lerrone	1	103	54	29	-	-	-	-	-	187
Castelbianco	3	49	6	4	-	-	-	-	-	62
Castelvecchio di Rocca Barben	-	15	7	13	2	1	2	-	-	40
Celle Ligure	2	159	35	17	1	-	-	-	-	214
Cengio	28	120	55	42	21	1	-	-	-	267
Ceriale	-	128	30	5	1	-	1	-	-	165
Cisano sul Neva	1	70	30	12	1	-	-	-	-	114
Cosseria	-	94	17	15	5	4	2	-	-	137
Dego	10	76	47	114	57	15	2	1	-	322
Erli	-	44	12	1	-	-	-	1	-	58
Finale Ligure	11	389	122	40	1	1	1	-	-	565
Garlenda	2	60	24	7	1	-	-	-	-	94
Giustenice	1	112	11	4	-	-	-	-	-	128
Giusvalla	1	6	10	24	17	2	-	1	-	61
Laigueglia	-	13	-	2	1	1	-	-	-	17
Loano	1	200	24	11	1	-	-	-	-	237
Magliolo	3	56	15	3	1	-	-	1	-	79
Mallare	5	60	14	18	4	1	1	-	1	104
Massimino	4	26	12	13	1	-	-	-	-	56
Millesimo	-	3	10	8	4	2	-	-	-	27
Mioglia	1	13	15	45	45	19	5	-	-	143
Murialdo	19	142	27	18	2	-	-	-	-	208
Nasino	-	29	1	2	1	-	3	-	-	36
Noli	14	230	15	1	-	-	-	-	-	260
Onzo	1	26	20	10	2	-	-	-	-	59
Orco Feglino	7	130	16	6	-	-	-	-	-	159
Ortovero	-	86	33	13	-	-	-	-	-	132
Oviglia	10	80	15	10	1	-	-	-	-	116
Pallare	6	83	16	12	2	2	1	-	-	122
Piana Crixia	67	169	50	66	24	12	1	-	-	389
Pietra Ligure	-	102	19	12	-	-	-	-	-	133
Plodio	15	41	8	10	4	-	-	-	-	78
Pontinvrea	40	22	12	13	5	1	1	-	-	94
Quiliano	24	309	71	22	2	-	1	-	-	429
Rialto	1	92	7	1	-	-	-	-	-	101
Roccavignale	-	14	17	10	2	3	-	-	-	46
Sassello	68	90	72	78	29	9	5	5	1	357
Savona	19	490	78	43	3	4	4	2	-	643
Spotorno	-	125	7	3	-	-	1	-	-	136
Stella	21	126	36	13	5	3	-	-	-	204
Stellanello	1	73	48	20	1	1	-	1	-	145
Testico	5	43	30	12	-	-	-	-	-	90
Toirano	2	98	26	15	2	1	-	-	-	144
Tovo San Giacomo	1	131	34	7	-	-	-	-	-	173
Urbe	-	15	14	8	4	2	-	-	-	43
Vado Ligure	42	224	5	1	-	-	1	-	-	273
Varazze	28	478	61	27	5	3	-	-	1	603
Vendone	2	54	36	14	-	-	-	-	-	106
Vezzi Portio	-	50	15	4	-	-	-	-	-	69

Tavola 4.9 - Aziende per classe di superficie agricola utilizzata (SAU), comune e zona altimetrica

COMUNI ZONE ALTIMETRICHE	CLASSI DI SUPERFICIE AGRICOLA UTILIZZATA (in ettari)									Totale
	Senza superficie	Meno di 1	1 -- 2	2 -- 5	5 -- 10	10 -- 20	20 -- 50	50 -- 100	100 ed oltre	
Villanova d'Albenga	-	133	26	7	2	-	1	-	-	169
Zuccarello	1	24	11	2	1	-	-	-	-	39
TOTALE	657	8.312	2.047	1.319	355	116	43	16	5	12.870
ZONE ALTIMETRICHE										
Montagna	496	3.022	807	854	321	104	29	12	4	5.649
Collina	161	5.290	1.240	465	34	12	14	4	1	7.221
Pianura	-	-	-	-	-	-	-	-	-	-
TOTALE	657	8.312	2.047	1.319	355	116	43	16	5	12.870

Tavola 4.10 - Superficie agricola utilizzata (SAU) per classe di SAU, comune e zona altimetrica (superficie in ettari)

COMUNI ZONE ALTIMETRICHE	CLASSI DI SUPERFICIE AGRICOLA UTILIZZATA								Totale
	Meno di 1	1 -- 2	2 -- 5	5 -- 10	10 -- 20	20 -- 50	50 -- 100	100 ed oltre	
Alassio	34,73	11,37	17,15	8,10	-	-	-	-	71,35
Albenga	449,09	281,28	171,77	57,15	55,51	21,30	-	231,85	1.267,95
Albisola Superiore	79,49	64,13	23,49	-	-	-	-	-	167,11
Albissola Marina	9,13	1,16	6,69	-	-	-	-	-	16,98
Altare	3,43	10,13	10,16	14,13	-	-	-	-	37,85
Andora	95,49	101,25	91,85	7,07	-	-	-	-	295,66
Arnasco	16,58	46,48	37,65	5,47	-	34,96	-	-	141,14
Balestrino	36,16	21,85	13,74	6,18	-	25,51	-	-	103,44
Bardinetto	32,23	48,01	180,95	58,74	41,41	61,80	68,04	-	491,18
Bergeggi	5,24	-	-	-	-	-	-	-	5,24
Boissano	34,94	15,47	40,71	6,18	-	34,20	87,22	-	218,72
Borghetto Santo Spirito	28,10	32,43	23,16	5,00	-	-	-	-	88,69
Borgio Verezzi	15,57	14,61	2,00	-	-	-	-	-	32,18
Bormida	37,10	25,20	33,50	9,06	23,57	-	-	-	128,43
Cairo Montenotte	133,84	158,66	464,19	336,48	165,15	102,96	-	126,77	1.488,05
Calice Ligure	65,99	19,90	2,19	-	-	-	-	-	88,08
Calizzano	29,31	39,60	129,22	93,74	56,86	23,00	56,75	-	428,48
Carcare	17,47	23,89	43,09	24,93	15,68	-	85,98	-	211,04
Casanova Lerrone	54,28	78,34	83,55	-	-	-	-	-	216,17
Castelbianco	20,39	7,54	10,79	-	-	-	-	-	38,72
Castelvecchio di Rocca Barben	7,90	10,79	41,86	12,57	10,40	55,09	-	-	138,61
Celle Ligure	65,10	44,58	49,81	7,42	-	-	-	-	166,91
Cengio	53,67	79,01	137,68	137,12	10,32	-	-	-	417,80
Ceriale	62,40	37,41	13,30	6,70	-	24,47	-	-	144,28
Cisano sul Neva	36,88	40,60	33,97	5,10	-	-	-	-	116,55
Cosseria	34,50	21,89	50,04	37,53	56,74	69,31	-	-	270,01
Dego	41,93	68,95	351,32	384,75	193,82	60,50	58,98	-	1.160,25
Erli	19,27	16,49	2,05	-	-	-	52,19	-	90,00
Finale Ligure	149,98	169,14	116,34	7,00	19,40	31,94	-	-	493,80
Garlenda	30,03	34,63	17,64	7,93	-	-	-	-	90,23
Giustenice	41,92	12,76	11,95	-	-	-	-	-	66,63
Giusvalla	3,00	16,33	80,99	113,36	22,99	-	51,38	-	288,05
Laigueglia	4,18	-	5,54	9,00	10,70	-	-	-	29,42
Loano	82,33	33,66	32,94	6,46	-	-	-	-	155,39
Magliolo	23,52	20,92	7,81	6,02	-	-	81,00	-	139,27
Mallare	24,32	20,78	59,82	26,06	10,42	42,22	-	128,40	312,02
Massimino	14,83	17,93	43,38	5,12	-	-	-	-	81,26
Millesimo	1,80	15,94	28,08	30,74	26,44	-	-	-	103,00
Mioglia	9,29	21,62	144,40	308,13	245,43	150,65	-	-	879,52
Murialdo	46,03	39,46	49,23	12,50	-	-	-	-	147,22
Nasino	11,07	1,79	4,90	7,98	-	92,78	-	-	118,52
Noli	73,61	20,42	3,66	-	-	-	-	-	97,69
Onzo	12,58	29,00	29,65	12,13	-	-	-	-	83,36
Orco Feglino	46,37	21,53	14,39	-	-	-	-	-	82,29
Ortovero	37,21	45,71	34,91	-	-	-	-	-	117,83
Osiglia	33,47	20,16	31,84	8,70	-	-	-	-	94,17
Pallare	31,27	18,99	31,16	10,72	31,75	20,80	-	-	144,69
Piana Crixia	51,75	67,42	198,87	151,30	147,84	24,26	-	-	641,44
Pietra Ligure	35,40	24,98	33,92	-	-	-	-	-	94,30
Plodio	16,37	10,31	34,45	25,02	-	-	-	-	86,15
Pontinvrea	9,70	17,91	40,50	38,32	10,71	40,98	-	-	158,12
Quiliano	120,06	100,64	57,77	12,39	-	24,52	-	-	315,38
Rialto	30,80	10,04	2,75	-	-	-	-	-	43,59
Roccavignale	5,31	21,74	29,30	10,57	35,68	-	-	-	102,60
Sassello	42,17	102,16	243,81	192,38	127,44	137,73	265,55	146,62	1.257,86
Savona	153,50	104,03	120,69	20,51	47,54	117,15	149,25	-	712,67
Spotorno	27,77	9,16	9,18	-	-	45,13	-	-	91,24
Stella	43,59	47,82	37,10	36,24	34,90	-	-	-	199,65
Stellanello	42,62	65,35	56,17	5,16	18,80	-	73,78	-	261,88
Testico	23,75	38,39	30,35	-	-	-	-	-	92,49
Toirano	39,28	37,74	42,48	13,28	19,80	-	-	-	152,58
Tovo San Giacomo	55,95	45,21	18,32	-	-	-	-	-	119,48
Urbe	9,76	17,26	24,10	25,65	25,03	-	-	-	101,80
Vado Ligure	43,80	6,22	2,30	-	-	22,31	-	-	74,63
Varazze	151,11	79,79	83,65	35,87	34,02	-	-	207,35	591,79
Vendone	25,99	52,68	37,67	-	-	-	-	-	116,34
Vezzi Portio	19,91	20,13	12,71	-	-	-	-	-	52,75

Tavola 4.10 - Superficie agricola utilizzata (SAU) per classe di SAU, comune e zona altimetrica (superficie in ettari)

COMUNI ZONE ALTIMETRICHE	CLASSI DI SUPERFICIE AGRICOLA UTILIZZATA								Totale
	Meno di 1	1 -- 2	2 -- 5	5 -- 10	10 -- 20	20 -- 50	50 -- 100	100 ed oltre	
Villanova d'Albenga	51,93	37,42	16,18	11,86	-	41,87	-	-	159,26
Zuccarello	13,36	16,21	5,85	7,98	-	-	-	-	43,40
TOTALE	3.210,90	2.814,40	3.952,63	2.381,80	1.498,35	1.305,44	1.030,12	840,99	17.034,63
ZONE ALTIMETRICHE									
Montagna	1.102,56	1.119,96	2.647,57	2.153,73	1.326,60	882,08	719,87	609,14	10.561,51
Collina	2.108,34	1.694,44	1.305,06	228,07	171,75	423,36	310,25	231,85	6.473,12
Pianura	-	-	-	-	-	-	-	-	-
TOTALE	3.210,90	2.814,40	3.952,63	2.381,80	1.498,35	1.305,44	1.030,12	840,99	17.034,63

Tavola 4.11 - Superficie aziendale secondo l'utilizzazione dei terreni per comune e zona altimetrica (superficie in ettari)

COMUNI ZONE ALTIMETRICHE	SUPERFICIE AGRICOLA UTILIZZATA				Arboricoltura da legno	Boschi	SUPERFICIE AGRARIA NON UTILIZZATA		Altra superficie	Totale
	Seminativi	Coltivazioni legnose agrarie	Prati permanenti e pascoli	Totale			Totale	Di cui destinata ad attività ricreative		
Alassio	12,97	58,38	-	71,35	-	64,00	44,25	-	2,52	182,12
Albenga	777,92	208,95	281,08	1.267,95	-	421,17	82,18	0,40	114,53	1.885,83
Albisola Superiore	46,91	97,63	22,57	167,11	-	718,73	28,17	-	4,12	918,13
Albissola Marina	4,54	12,44	-	16,98	-	19,20	20,43	-	14,66	71,27
Altare	4,48	0,27	33,10	37,85	1,88	140,85	44,42	-	4,87	229,87
Andora	82,65	193,72	19,29	295,66	-	45,80	17,79	-	3,50	362,75
Arnasco	14,99	72,83	53,32	141,14	-	201,61	27,62	-	1,61	371,98
Balestrino	10,04	50,10	43,30	103,44	-	550,53	44,26	-	0,63	698,86
Bardinetto	125,58	6,50	359,10	491,18	25,02	1.877,79	-	-	0,06	2.394,05
Bergeggi	0,84	3,27	1,13	5,24	-	52,10	24,51	-	0,78	82,63
Boissano	16,01	52,15	150,56	218,72	-	344,64	33,59	-	4,68	601,63
Borghetto Santo Spirito	46,92	38,13	3,64	88,69	-	8,88	8,07	0,07	0,95	106,59
Borgio Verezzi	8,00	21,11	3,07	32,18	-	29,15	1,08	-	9,47	71,88
Bormida	10,12	32,48	85,83	128,43	0,69	1.791,39	3,25	-	5,05	1.928,81
Cairo Montenotte	292,63	29,64	1.165,78	1.488,05	8,65	4.698,85	376,35	1,99	94,16	6.666,06
Calice Ligure	9,62	62,15	16,31	88,08	-	820,97	138,54	-	4,77	1.052,36
Calizzano	71,17	186,76	170,55	428,48	10,43	2.618,80	5,29	-	2,05	3.065,05
Carcare	77,87	5,41	127,76	211,04	-	383,54	65,99	-	3,79	664,36
Casanova Lerrone	22,95	188,86	4,36	216,17	-	574,64	169,57	-	1,13	961,51
Castelbianco	14,39	24,33	-	38,72	-	753,41	7,03	-	4,74	803,90
Castelvecchio di Rocca Barben	4,31	40,65	93,65	138,61	-	485,63	41,45	-	1,24	666,93
Celle Ligure	42,50	110,21	14,20	166,91	-	92,28	15,23	-	4,68	279,10
Cengio	127,90	14,05	275,85	417,80	29,42	702,82	152,63	-	7,16	1.309,83
Ceriale	88,05	46,86	9,37	144,28	-	7,42	75,07	-	14,55	241,32
Cisano sul Neva	48,39	63,76	4,40	116,55	-	93,23	137,31	-	19,60	366,69
Cosseria	104,76	1,44	163,81	270,01	0,90	428,41	-	-	11,69	711,01
Dego	358,59	9,53	792,13	1.160,25	8,77	2.565,17	198,91	-	23,84	3.956,94
Erlia	6,80	29,32	53,88	90,00	-	581,01	25,31	0,42	4,54	700,86
Finale Ligure	46,66	355,30	91,84	493,80	-	781,96	58,15	1,00	10,89	1.344,80
Garlenda	11,25	67,15	11,83	90,23	-	110,45	69,38	-	1,36	271,42
Giustenice	9,68	56,95	-	66,63	-	803,36	25,81	0,18	1,22	897,02
Giusvalla	22,64	-	265,41	288,05	-	424,67	1,92	-	4,02	718,66
Laigueglia	9,68	19,58	0,16	29,42	-	8,65	25,52	-	-	63,59
Loano	47,13	88,48	19,78	155,39	-	440,86	88,12	0,42	5,15	689,52
Magliolo	12,94	125,26	1,07	139,27	-	326,63	8,45	-	1,71	476,06
Mallare	28,22	115,39	168,41	312,02	2,07	2.054,16	4,96	0,47	3,25	2.376,46
Massimino	15,19	15,51	50,56	81,26	3,08	458,71	3,64	-	5,21	551,90
Millesimo	58,26	-	44,74	103,00	-	547,21	-	-	1,79	652,00
Mioglia	382,35	7,93	489,24	879,52	-	642,94	89,63	-	41,26	1.653,35
Murialdo	33,07	37,86	76,29	147,22	2,96	1.443,14	69,32	0,63	12,36	1.675,00
Nasino	5,64	13,32	99,56	118,52	-	293,20	9,96	1,20	2,00	423,68
Noli	6,83	82,33	8,53	97,69	-	274,01	4,78	-	3,99	380,47
Onzo	28,70	54,66	-	83,36	-	126,91	228,69	-	0,77	439,73
Orco Feglino	11,59	61,39	9,31	82,29	-	757,99	37,78	-	1,42	879,48
Ortovero	43,85	67,29	6,69	117,83	-	227,37	91,42	-	3,42	440,04
Osiglia	7,80	51,74	34,63	94,17	-	1.566,57	74,36	-	22,70	1.757,80
Pallare	21,31	5,52	117,86	144,69	-	1.088,99	0,15	0,15	5,00	1.238,83
Piana Crixia	324,60	18,90	297,94	641,44	27,66	1.692,31	177,49	0,45	18,74	2.557,64
Pietra Ligure	17,81	72,45	4,04	94,30	-	38,58	50,84	0,15	12,71	196,43
Plodio	27,83	1,04	57,28	86,15	0,30	268,94	89,23	0,35	5,07	449,69
Pontinvrea	15,96	0,20	141,96	158,12	1,07	1.533,25	8,54	-	40,87	1.741,85
Quiliano	55,69	154,24	105,45	315,38	-	1.481,22	182,61	0,04	6,30	1.985,51
Rialto	8,69	31,54	3,36	43,59	-	1.304,81	92,40	-	2,04	1.442,84
Roccapignale	19,84	4,34	78,42	102,60	-	213,91	15,06	-	1,21	332,78
Sassello	137,63	20,74	1.099,49	1.257,86	0,06	3.779,32	237,42	-	17,12	5.291,78
Savona	154,76	159,41	398,50	712,67	0,90	1.566,38	116,38	0,60	14,36	2.410,69
Spotorno	10,17	33,33	47,74	91,24	-	30,45	3,82	-	2,30	127,81
Stella	64,80	15,29	119,56	199,65	-	840,07	57,97	-	5,70	1.103,39
Stellanello	9,57	160,37	91,94	261,88	-	529,34	238,83	-	1,60	1.031,65
Testico	1,35	91,04	0,10	92,49	-	128,74	172,10	-	-	393,33
Toirano	32,34	71,78	48,46	152,58	-	149,65	1.112,47	7,40	21,46	1.436,16
Tovo San Giacomo	15,92	103,56	-	119,48	-	280,79	109,32	-	7,90	517,49
Urbe	0,95	-	100,85	101,80	-	119,29	111,62	-	4,18	336,89
Vado Ligure	17,39	32,02	25,22	74,63	-	450,68	29,66	-	0,26	555,23
Varazze	59,13	133,33	399,33	591,79	-	1.285,47	156,16	0,86	18,80	2.052,22
Vendone	13,23	100,86	2,25	116,34	-	725,09	12,62	-	6,02	860,07
Vezzi Portio	10,96	25,41	16,38	52,75	-	255,10	6,34	-	1,13	315,32

Tavola 4.11 - Superficie aziendale secondo l'utilizzazione dei terreni per comune e zona altimetrica *(superficie in ettari)*

COMUNI ZONE ALTIMETRICHE	SUPERFICIE AGRICOLA UTILIZZATA				Arboricoltura da legno	Boschi	SUPERFICIE AGRARIA NON UTILIZZATA		Altra superficie	Totale
	Seminativi	Coltivazioni legnose agrarie	Prati permanenti e pascoli	Totale			Totale	Di cui destinata ad attività ricreative		
Villanova d'Albenga	41,87	72,33	45,06	159,26	-	257,57	352,52	0,46	9,64	778,99
Zuccarello	12,00	24,29	7,11	43,40	-	390,74	175,63	-	2,35	612,12
TOTALE	4.287,18	4.213,06	8.534,39	17.034,63	123,86	50.771,50	6.189,37	17,24	692,65	74.812,01
ZONE ALTIMETRICHE										
Montagna	2.466,66	1.101,83	6.993,02	10.561,51	122,96	38.490,22	2.305,23	6,52	382,41	51.862,33
Collina	1.820,52	3.111,23	1.541,37	6.473,12	0,90	12.281,28	3.884,14	10,72	310,24	22.949,68
Pianura	-	-	-	-	-	-	-	-	-	-
TOTALE	4.287,18	4.213,06	8.534,39	17.034,63	123,86	50.771,50	6.189,37	17,24	692,65	74.812,01

Tavola 4.12 - Aziende con seminativi e relativa superficie per le principali coltivazioni praticate, comune e zona altimetrica
(superficie in ettari)

COMUNI ZONE ALTIMETRICHE	Totale aziende	CEREALI				COLTIVAZIONI ORTIVE		COLTIVAZIONI FORAGGERE AVVICENDATE	
		TOTALE		FRUMENTO		Aziende	Superficie	Aziende	Superficie
		Aziende	Superficie	Aziende	Superficie				
Alassio	74	-	-	-	-	12	1,79	-	-
Albenga	1.167	1	0,30	-	-	615	355,74	1	0,15
Albisola Superiore	293	1	0,09	-	-	69	18,04	3	0,12
Albissola Marina	35	1	0,10	-	-	8	1,22	-	-
Altare	23	2	1,55	-	-	2	0,66	-	-
Andora	179	-	-	-	-	88	44,66	1	0,38
Arnasco	55	-	-	-	-	15	4,51	-	-
Balestrino	86	1	0,08	-	-	34	4,55	-	-
Bardinetto	155	15	10,30	15	10,30	-	-	4	12,26
Bergeggi	18	-	-	-	-	2	0,11	-	-
Boissano	108	-	-	-	-	26	8,06	1	0,22
Borghetto Santo Spirito	86	1	0,90	-	-	75	30,39	2	1,83
Borgio Verezzi	33	-	-	-	-	29	5,31	-	-
Bormida	146	1	0,30	-	-	1	0,06	-	-
Cairo Montenotte	495	156	134,27	67	52,19	16	2,09	145	122,81
Calice Ligure	218	-	-	-	-	4	0,49	-	-
Calizzano	113	1	5,00	-	-	8	9,30	33	33,38
Carcare	69	14	12,22	10	7,63	6	0,79	9	56,41
Casanova Lerrone	162	-	-	-	-	17	2,44	-	-
Castelbianco	56	-	-	-	-	25	3,32	-	-
Castelvecchio di Rocca Barben	25	-	-	-	-	6	0,96	-	-
Celle Ligure	186	-	-	-	-	74	23,04	7	4,26
Cengio	185	59	40,85	28	15,31	18	2,57	51	40,45
Ceriale	156	-	-	-	-	64	20,17	-	-
Cisano sul Neva	102	-	-	-	-	25	8,04	-	-
Cosseria	122	21	36,78	8	13,30	1	0,06	44	63,50
Dego	268	105	144,44	51	48,71	1	1,02	115	192,86
Erli	56	-	-	-	-	10	1,14	-	-
Finale Ligure	411	-	-	-	-	67	13,68	7	1,07
Garlenda	55	-	-	-	-	19	2,83	-	-
Giustenice	113	1	0,12	-	-	6	1,22	-	-
Giusvalla	55	15	7,54	3	2,62	2	1,86	10	7,93
Laigueglia	4	-	-	-	-	1	0,15	-	-
Loano	199	-	-	-	-	84	24,12	-	-
Magliolo	67	-	-	-	-	10	1,07	2	6,76
Mallare	69	3	0,30	-	-	1	0,03	39	19,40
Massimino	41	9	3,26	6	2,40	1	0,02	2	1,51
Millesimo	27	4	2,90	-	-	3	0,07	24	51,41
Mioglia	142	105	56,92	29	17,18	5	1,13	84	159,15
Murialdo	163	7	1,99	-	-	31	3,10	23	4,92
Nasino	34	2	0,08	-	-	17	0,94	2	0,20
Noli	157	-	-	-	-	56	3,00	-	-
Onzo	53	-	-	-	-	18	5,18	-	-
Orco Feglino	117	-	-	-	-	13	1,53	-	-
Ortovero	117	-	-	-	-	43	20,96	-	-
Osiglia	82	-	-	-	-	-	-	1	0,05
Pallare	78	1	0,41	-	-	1	0,08	9	19,30
Piana Crixia	197	67	125,06	47	61,26	10	0,49	105	193,01
Pietra Ligure	89	-	-	-	-	53	11,52	-	-
Plodio	57	17	6,52	4	1,25	-	-	29	16,88
Pontinvrea	47	5	0,57	-	-	-	-	3	12,12
Quiliano	300	2	1,06	-	-	66	16,21	4	3,65
Rialto	94	-	-	-	-	10	2,79	-	-
Roccapignale	40	9	9,93	-	-	2	0,65	1	2,70
Sassello	199	37	69,15	23	40,07	3	0,26	36	53,72
Savona	532	13	30,22	4	27,01	215	21,67	11	12,10
Spotorno	109	-	-	-	-	102	8,24	1	0,20
Stella	173	7	2,50	-	-	93	14,45	9	15,95
Stellanello	132	-	-	-	-	10	2,39	-	-
Testico	31	-	-	-	-	3	0,13	-	-
Toirano	118	1	0,02	-	-	81	17,70	-	-
Tovo San Giacomo	147	-	-	-	-	24	4,29	1	0,05
Urbe	40	-	-	-	-	-	-	1	0,10
Vado Ligure	203	-	-	-	-	18	1,27	-	-
Varazze	480	14	1,14	2	0,03	186	26,09	14	9,06
Vendone	102	1	0,01	-	-	37	3,81	1	0,01
Vezzi Portio	65	-	-	-	-	27	5,17	1	0,05

Tavola 4.12 - Aziende con seminativi e relativa superficie per le principali coltivazioni praticate, comune e zona altimetrica
(superficie in ettari)

COMUNI ZONE ALTIMETRICHE	Totale aziende	CEREALI				COLTIVAZIONI ORTIVE		COLTIVAZIONI FORAGGERE AVVICENDATE	
		TOTALE		FRUMENTO		Aziende	Superficie	Aziende	Superficie
		Aziende	Superficie	Aziende	Superficie				
Villanova d'Albenga	147	-	-	-	-	46	12,48	3	3,47
Zuccarello	36	1	0,06	-	-	16	2,65	1	0,35
TOTALE	9.993	700	706,94	297	299,26	2.631	783,76	840	1.123,75
ZONE ALTIMETRICHE									
Montagna	4.133	676	673,98	293	272,25	486	77,02	795	1.095,84
Collina	5.860	24	32,96	4	27,01	2.145	706,74	45	27,91
Pianura	-	-	-	-	-	-	-	-	-
TOTALE	9.993	700	706,94	297	299,26	2.631	783,76	840	1.123,75

Tavola 4.13 - Aziende con coltivazioni legnose agrarie e relativa superficie per le principali coltivazioni praticate, comune e zona altimetrica (superficie in ettari)

COMUNI ZONE ALTIMETRICHE	Totale aziende	VITE		OLIVO		AGRUMI		FRUTTIFERI	
		Aziende	Superficie	Aziende	Superficie	Aziende	Superficie	Aziende	Superficie
Alassio	88	20	4,79	84	50,54	11	0,53	29	2,52
Albenga	456	134	62,37	292	104,55	49	4,59	143	20,18
Albisola Superiore	231	42	18,45	183	67,76	1	0,50	73	9,58
Albissola Marina	26	8	0,64	20	8,42	-	-	17	3,38
Altare	1	1	0,20	-	-	-	-	1	0,07
Andora	257	60	17,17	225	158,72	6	0,46	58	17,37
Arnasco	73	19	4,12	72	67,59	1	0,41	6	0,71
Balestrino	104	41	3,25	96	39,82	2	0,35	41	6,18
Bardinetto	3	-	-	-	-	-	-	3	6,50
Bergeggi	20	17	1,44	12	1,41	2	0,02	16	0,40
Boissano	121	29	3,55	102	39,58	19	1,38	60	7,64
Borghetto Santo Spirito	94	-	-	30	10,08	5	0,81	76	25,50
Borgio Verezzi	53	18	3,70	41	12,10	15	0,78	19	2,83
Bormida	66	-	-	1	0,66	-	-	65	31,82
Cairo Montenotte	65	36	5,54	-	-	-	-	29	23,43
Calice Ligure	243	153	10,13	194	37,22	30	0,90	106	13,90
Calizzano	89	-	-	1	0,27	-	-	88	185,74
Carcare	7	-	-	-	-	-	-	7	5,41
Casanova Lerrone	186	66	11,45	183	173,34	1	0,03	14	3,89
Castelbianco	51	-	-	49	19,93	-	-	30	4,40
Castelvecchio di Rocca Barben	36	1	1,76	29	11,97	-	-	27	26,92
Celle Ligure	206	18	5,34	193	88,18	2	0,20	90	16,29
Cengio	45	11	1,09	-	-	-	-	37	12,96
Ceriale	72	7	3,55	60	31,89	8	1,20	27	10,22
Cisano sul Neva	92	29	7,13	87	50,28	2	0,20	19	2,55
Cosseria	37	-	-	-	-	-	-	37	1,44
Dego	34	19	2,35	-	-	-	-	17	6,68
Erli	54	9	0,94	45	13,02	1	0,26	35	13,29
Finale Ligure	534	305	80,17	456	203,48	157	14,16	282	52,02
Garlenda	90	63	9,49	81	52,50	1	1,32	19	3,74
Giustenice	124	74	8,69	116	41,58	2	0,12	35	3,22
Giusvalla	-	-	-	-	-	-	-	-	-
Laigueglia	17	2	3,03	17	16,55	-	-	-	-
Loano	211	87	7,24	158	58,46	56	5,10	102	17,68
Magliolo	66	35	3,87	60	17,62	3	0,40	24	4,84
Mallare	62	-	-	-	-	-	-	62	115,32
Massimino	23	3	0,71	1	0,49	-	-	22	14,31
Millesimo	-	-	-	-	-	-	-	-	-
Mioglia	11	7	2,69	-	-	-	-	5	5,24
Murialdo	64	1	0,06	-	-	-	-	63	37,80
Nasino	35	13	1,30	35	8,52	-	-	10	3,50
Noli	242	164	21,28	198	50,94	20	0,94	109	8,99
Onzo	56	14	1,92	55	48,95	-	-	7	3,79
Orco Feglino	135	87	23,58	114	29,49	1	0,06	55	8,26
Ortovero	120	78	19,18	87	27,54	1	0,18	77	17,60
Osiglia	77	-	-	-	-	-	-	77	51,74
Pallare	22	10	2,82	-	-	-	-	16	2,70
Piana Crixia	67	44	6,27	1	0,12	-	-	29	12,51
Pietra Ligure	122	35	7,85	80	40,09	19	2,23	61	16,54
Plodio	12	1	0,06	-	-	-	-	11	0,98
Pontinvrea	1	-	-	-	-	-	-	1	0,20
Quiliano	356	205	46,29	269	74,64	6	0,42	117	31,41
Rialto	99	79	7,88	90	17,98	1	0,12	32	3,60
Roccapignale	5	-	-	-	-	-	-	5	4,34
Sassello	45	8	0,86	-	-	-	-	38	19,88
Savona	473	173	23,76	348	102,22	23	2,18	364	30,95
Spotorno	129	92	12,13	60	13,64	25	0,98	84	6,58
Stella	39	4	1,74	29	9,87	-	-	14	3,32
Stellanello	143	55	4,40	141	153,31	3	0,68	20	1,98
Testico	85	-	-	83	85,84	2	5,20	-	-
Toirano	125	56	5,22	111	56,07	11	0,49	69	10,00
Tovo San Giacomo	170	101	9,69	148	57,81	16	0,43	116	21,06
Urbe	-	-	-	-	-	-	-	-	-
Vado Ligure	188	109	5,08	161	25,50	-	-	34	1,44
Varazze	413	24	2,42	346	106,95	15	0,35	162	23,34
Vendone	101	52	5,71	98	77,56	1	0,04	57	17,55
Vezzi Portio	62	52	8,95	55	11,15	-	-	21	5,31

Tavola 4.13 - Aziende con coltivazioni legnose agrarie e relativa superficie per le principali coltivazioni praticate, comune e zona altimetrica (superficie in ettari)

COMUNI ZONE ALTIMETRICHE	Totale aziende	VITE		OLIVO		AGRUMI		FRUTTIFERI	
		Aziende	Superficie	Aziende	Superficie	Aziende	Superficie	Aziende	Superficie
Villanova d'Albenga	146	69	9,55	107	54,46	6	0,54	68	7,69
Zuccarello	33	1	1,12	33	21,50	-	-	7	1,67
TOTALE	7.513	2.841	513,97	5.537	2.452,16	524	48,56	3.445	1.032,90
ZONE ALTIMETRICHE									
Montagna	1.907	546	76,27	995	274,11	51	2,09	1.108	644,44
Collina	5.606	2.295	437,70	4.542	2.178,05	473	46,47	2.337	388,46
Pianura	-	-	-	-	-	-	-	-	-
TOTALE	7.513	2.841	513,97	5.537	2.452,16	524	48,56	3.445	1.032,90

Tavola 4.14 - Aziende con allevamenti e aziende con bovini, bufalini, suini e relativo numero di capi per comune e zona altimetrica

COMUNI ZONE ALTIMETRICHE	Totale aziende	BOVINI			BUFALINI			SUINI	
		Aziende	CAPI		Aziende	CAPI		Aziende	Capi
			Totale	Di cui vacche		Totale	Di cui bufale		
Albenga	20	5	144	67	-	-	-	-	-
Albisola Superiore	197	4	16	4	-	-	-	1	8
Altare	10	1	1	-	-	-	-	-	-
Andora	7	2	51	-	-	-	-	1	1
Bardinetto	19	16	240	82	-	-	-	1	1
Boissano	11	2	33	-	-	-	-	-	-
Bormida	72	3	3	3	-	-	-	-	-
Cairo Montenotte	248	56	448	41	-	-	-	17	94
Calizzano	46	27	309	51	-	-	-	2	3
Carcare	51	9	137	26	-	-	-	1	2
Casanova Lerrone	4	1	8	-	-	-	-	-	-
Celle Ligure	54	4	66	29	-	-	-	1	8
Cengio	119	13	72	13	-	-	-	2	4
Cosseria	84	8	351	-	-	-	-	3	18
Dego	208	34	404	161	-	-	-	13	40
Erlì	4	1	3	-	-	-	-	-	-
Finale Ligure	179	3	39	1	-	-	-	4	7
Garlenda	2	1	1	-	-	-	-	-	-
Giusvalla	43	13	232	88	-	-	-	-	-
Loano	41	1	1	-	-	-	-	-	-
Magliolo	47	8	30	1	-	-	-	1	1
Mallare	40	3	4	2	-	-	-	2	2
Millesimo	26	7	78	20	-	-	-	3	9
Mioglia	101	16	136	65	-	-	-	2	41
Murialdo	85	13	104	43	-	-	-	1	2
Nasino	12	4	69	29	-	-	-	-	-
Orco Feglino	48	1	3	2	-	-	-	-	-
Ortovero	1	1	40	40	-	-	-	-	-
Osiglia	52	3	6	4	-	-	-	1	2
Pallare	48	6	95	39	-	-	-	2	3
Piana Crixia	125	19	193	55	-	-	-	10	23
Pietra Ligure	2	1	11	7	-	-	-	-	-
Plodio	41	7	23	8	-	-	-	1	1
Pontinvrea	15	6	116	35	-	-	-	2	47
Quiliano	88	4	11	2	-	-	-	1	1
Rialto	69	-	-	-	-	-	-	1	1
Roccavignale	31	3	21	-	-	-	-	1	3
Sassello	90	34	573	278	-	-	-	4	12
Savona	259	9	62	40	-	-	-	1	5
Spotorno	45	1	12	-	-	-	-	-	-
Stella	35	19	85	37	-	-	-	-	-
Stellanello	45	4	83	38	-	-	-	1	2
Toirano	9	1	36	-	-	-	-	-	-
Tovo San Giacomo	79	1	1	-	-	-	-	1	1
Urbe	23	8	34	20	-	-	-	-	-
Vado Ligure	98	1	5	2	-	-	-	-	-
Varazze	236	22	99	35	-	-	-	4	12
Vezzi Portio	35	-	-	-	-	-	-	1	4
TOTALE	3.204	406	4.489	1.368	-	-	-	86	358
ZONE ALTIMETRICHE									
Montagna	2.028	360	3.869	1.138	-	-	-	74	321
Collina	1.176	46	620	230	-	-	-	12	37
Pianura	-	-	-	-	-	-	-	-	-
TOTALE	3.204	406	4.489	1.368	-	-	-	86	358

Tavola 4.15 - Aziende con ovini, caprini, equini, allevamenti avicoli e relativo numero di capi per comune e zona altimetrica

COMUNI	OVINI		CAPRINI		EQUINI		ALLEVAMENTI AVICOLI	
	Aziende	Capi	Aziende	Capi	Aziende	Capi	Aziende	Capi
Alassio	1	4	3	17	2	2	12	149
Albenga	3	993	1	90	4	10	8	140
Albisola Superiore	12	43	21	74	1	2	176	2.069
Albissola Marina	-	-	2	6	-	-	22	232
Altare	6	95	1	2	1	2	6	93
Andora	-	-	-	-	2	16	2	810
Balestrino	1	2	-	-	-	-	14	278
Bardinetto	-	-	-	-	2	3	-	-
Bergeggi	1	25	2	21	-	-	3	40
Boissano	3	24	4	108	5	32	6	154
Borghetto Santo Spirito	1	160	1	37	-	-	-	-
Bormida	3	12	9	25	3	3	65	679
Cairo Montenotte	32	407	26	182	18	57	209	4.079
Calice Ligure	12	31	5	11	2	3	78	3.015
Calizzano	2	5	6	23	3	6	28	373
Carcare	5	30	3	24	6	24	47	892
Casanova Lerrone	-	-	-	-	-	-	2	90
Castelbianco	-	-	-	-	-	-	2	60
Castelvecchio di Rocca Barben	1	16	1	10	-	-	4	44
Celle Ligure	10	39	6	18	8	18	38	658
Cengio	3	22	4	40	5	16	106	1.258
Ceriale	-	-	-	-	-	-	1	7
Cosseria	5	52	10	76	3	5	79	1.220
Dego	20	219	11	72	8	42	192	14.242
Erli	1	11	2	26	2	18	-	-
Finale Ligure	23	119	8	39	13	21	149	1.706
Garlenda	1	2	1	12	-	-	-	-
Giustenice	2	3	7	38	1	4	60	556
Giusvalla	6	89	4	26	2	3	38	686
Laigueglia	1	5	1	9	1	3	5	93
Loano	5	38	6	22	5	13	29	589
Magliolo	6	108	7	79	3	10	43	981
Mallare	1	22	1	6	5	19	34	796
Massimino	-	-	1	2	2	3	7	89
Millesimo	4	38	3	21	6	18	26	260
Mioglia	2	123	5	52	5	5	99	2.215
Murialdo	8	25	17	112	4	7	72	1.109
Nasino	2	55	1	35	1	1	8	148
Noli	8	16	1	4	-	-	5	79
Orco Feglino	4	23	1	2	3	4	38	394
Ortovero	-	-	1	3	-	-	-	-
Osiglia	8	96	5	11	2	2	51	507
Pallare	5	48	16	60	5	7	37	619
Piana Crixia	16	145	15	111	5	11	114	12.263
Pietra Ligure	-	-	1	4	-	-	-	-
Plodio	-	-	10	89	3	5	37	642
Pontinvrea	10	98	3	16	3	4	1	100
Quiliano	20	95	24	120	17	29	54	612
Rialto	12	65	7	21	3	5	64	669
Roccapignale	1	3	-	-	-	-	30	325
Sassello	15	142	5	21	4	13	75	3.190
Savona	28	148	22	114	12	26	229	2.599
Spotorno	-	-	6	50	1	1	38	822
Stella	6	708	2	273	4	14	9	572
Stellanello	-	-	3	47	2	14	42	523
Testico	-	-	-	-	-	-	5	60
Toirano	2	37	-	-	2	2	3	116
Tovo San Giacomo	2	6	6	16	2	2	72	715
Urbe	7	59	3	27	1	2	17	211
Vado Ligure	19	70	10	35	3	5	79	715
Varazze	35	233	20	107	15	49	195	2.886
Vendone	2	4	1	5	1	1	20	131
Vezzi Portio	5	14	2	6	-	-	32	356
Villanova d'Albenga	1	2	-	-	2	9	7	75
Zuccarello	1	11	2	52	-	-	5	79
TOTALE	390	4.840	346	2.509	213	571	2.929	69.070

Tavola 4.15 - Aziende con ovini, caprini, equini, allevamenti avicoli e relativo numero di capi per comune e zona altimetrica

COMUNI	OVINI		CAPRINI		EQUINI		ALLEVAMENTI AVICOLI	
	Aziende	Capi	Aziende	Capi	Aziende	Capi	Aziende	Capi
ZONE ALTIMETRICHE								
Montagna	238	2.980	204	1.562	129	361	1.811	54.617
Collina	152	1.860	142	947	84	210	1.118	14.453
Pianura	-	-	-	-	-	-	-	-
TOTALE	390	4.840	346	2.509	213	571	2.929	69.070

Tavola 4.16 - Persone per categoria di manodopera agricola, comune e zona altimetrica

COMUNI ZONE ALTIMETRICHE	FAMILIARI E PARENTI DEL CONDUTTORE					ALTRA MANODOPERA AZIENDALE				Totale generale
	Conduttore	Coniuge	Altri familiari del conduttore	Parenti del conduttore	Totale	DIRIGENTI E IMPIEGATI		OPERAI ED ASSIMILATI		
						A tempo indeter- minato	A tempo deter- minato	A tempo indeter- minato	A tempo deter- minato	
Alassio	91	51	45	4	100	-	-	5	1	197
Albenga	1.244	554	1.286	73	1.913	16	106	85	386	3.750
Albisola Superiore	330	195	227	42	464	-	-	7	6	807
Albissola Marina	37	20	15	6	41	2	-	2	-	82
Altare	40	18	24	1	43	-	-	-	-	83
Andora	289	194	216	41	451	3	16	3	10	772
Arnasco	73	51	65	7	123	-	-	-	1	197
Balestrino	108	62	69	5	136	-	-	1	2	247
Bardinetto	171	40	32	-	72	-	-	-	1	244
Bergeggi	22	18	8	-	26	-	-	-	1	49
Boissano	128	76	61	2	139	-	-	-	2	269
Borghetto Santo Spirito	105	18	5	-	23	-	-	1	1	130
Borgio Verezzi	58	39	51	-	90	-	-	-	-	148
Bormida	173	110	195	22	327	6	1	6	6	519
Cairo Montenotte	780	439	334	33	806	16	3	6	48	1.659
Calice Ligure	262	154	148	14	316	-	-	3	7	588
Calizzano	170	73	69	13	155	2	-	-	2	329
Carcare	113	61	51	13	125	-	-	1	-	239
Casanova Lerrone	187	79	121	24	224	-	4	1	3	419
Castelbianco	61	27	50	1	78	-	-	-	1	140
Castelvecchio di Rocca Barben	39	11	10	-	21	-	-	-	1	61
Celle Ligure	214	131	142	29	302	-	-	8	8	532
Cengio	266	153	160	72	385	1	4	-	12	668
Ceriale	165	101	183	21	305	2	14	20	49	555
Cisano sul Neva	113	71	91	23	185	1	-	2	20	321
Cosseria	137	83	66	-	149	-	-	-	-	286
Dego	319	203	188	81	472	2	-	2	1	796
Erii	56	31	48	-	79	-	-	-	2	137
Finale Ligure	564	282	313	48	643	5	2	3	5	1.222
Garlenda	94	52	64	3	119	-	-	2	-	215
Giustenice	127	83	160	8	251	-	-	-	2	380
Giusvalla	61	18	20	1	39	-	-	-	-	100
Laigueglia	17	5	7	-	12	-	-	-	-	29
Loano	237	129	213	40	382	-	-	-	1	620
Magliolo	78	44	80	2	126	-	-	-	1	205
Mallare	102	51	50	-	101	-	-	1	4	208
Massimino	56	44	29	-	73	-	-	-	-	129
Millesimo	27	22	17	1	40	-	-	-	-	67
Mioglia	143	61	39	-	100	-	-	-	-	243
Murialdo	203	130	67	46	243	2	-	2	2	452
Nasino	35	20	16	-	36	-	-	-	1	72
Noli	260	181	132	1	314	-	-	-	-	574
Onzo	58	44	35	19	98	-	-	-	4	160
Orco Feglino	158	30	15	15	60	-	-	-	1	219
Ortovero	132	33	49	2	84	1	-	2	-	219
Osiglia	114	45	57	2	104	-	-	-	2	220
Pallare	119	71	65	32	168	-	-	2	3	292
Piana Crixia	389	208	52	78	338	-	1	1	38	767
Pietra Ligure	133	90	121	14	225	-	-	3	5	366
Plodio	77	50	40	5	95	-	-	-	1	173
Pontinvrea	93	43	48	4	95	-	-	-	1	189
Quiliano	429	245	252	41	538	-	-	1	11	979
Rialto	101	62	103	11	176	4	-	-	-	281
Roccapignale	46	26	40	-	66	-	-	-	-	112
Sassello	353	201	260	43	504	17	1	-	-	875
Savona	639	265	173	82	520	1	-	9	7	1.176
Spotorno	136	98	59	24	181	-	-	-	1	318
Stella	204	66	143	2	211	-	-	2	-	417
Stellanello	144	86	95	14	195	-	1	2	10	352
Testico	88	29	20	-	49	-	-	-	2	139
Toirano	143	101	103	10	214	-	-	1	3	361
Tovo San Giacomo	172	108	144	27	279	-	-	-	2	453
Urbe	43	11	9	-	20	-	-	1	-	64
Vado Ligure	271	173	114	17	304	-	-	-	2	577
Varazze	599	302	297	93	692	1	-	4	7	1.303
Vendone	105	54	60	19	133	-	-	2	3	243
Vezzi Portio	69	45	60	9	114	-	-	-	-	183

Tavola 4.16 - Persone per categoria di manodopera agricola, comune e zona altimetrica

COMUNI ZONE ALTIMETRICHE	FAMILIARI E PARENTI DEL CONDUTTORE					ALTRA MANODOPERA AZIENDALE				Totale generale
	Conduttore	Coniuge	Altri familiari del conduttore	Parenti del conduttore	Totale	DIRIGENTI E IMPIEGATI		OPERAI ED ASSIMILATI		
						A tempo indeter- minato	A tempo deter- minato	A tempo indeter- minato	A tempo deter- minato	
Villanova d'Albenga	167	117	133	5	255	1	-	2	13	438
Zuccarello	38	20	34	8	62	-	-	-	1	101
TOTALE	12.775	6.808	7.748	1.253	15.809	83	153	193	704	29.717
ZONE ALTIMETRICHE										
Montagna	5.588	2.908	2.822	585	6.315	51	10	31	142	12.137
Collina	7.187	3.900	4.926	668	9.494	32	143	162	562	17.580
Pianura	-	-	-	-	-	-	-	-	-	-
TOTALE	12.775	6.808	7.748	1.253	15.809	83	153	193	704	29.717

Tavola 4.17 - Giornate di lavoro aziendale per categoria di manodopera agricola, comune e zona altimetrica

COMUNI ZONE ALTIMETRICHE	FAMILIARI E PARENTI DEL CONDUTTORE					ALTRA MANODOPERA AZIENDALE				Totale generale
	Conduttore	Coniuge	Altri familiari del conduttore	Parenti del conduttore	Totale	DIRIGENTI E IMPIEGATI		OPERAI ED ASSIMILATI		
						A tempo indeter- minato	A tempo deter- minato	A tempo indeter- minato	A tempo deter- minato	
Alassio	10.749	3.072	895	300	4.267	-	-	480	150	15.646
Albenga	266.416	65.548	66.820	15.299	147.667	3.451	11.078	16.832	44.766	490.210
Albisola Superiore	28.072	8.518	1.941	2.530	12.989	-	-	2.053	760	43.874
Albissola Marina	4.741	737	535	591	1.863	20	-	468	-	7.092
Altare	1.360	25	160	30	215	-	-	-	-	1.575
Andora	50.384	17.249	7.529	4.664	29.442	500	3.390	936	1.410	86.062
Arnasco	6.862	2.045	590	370	3.005	-	-	-	10	9.877
Balestrino	9.086	3.335	2.364	265	5.964	-	-	20	20	15.090
Bardinetto	14.849	2.680	1.100	-	3.780	-	-	-	10	18.639
Bergeggi	2.230	190	60	-	250	-	-	-	10	2.490
Boissano	10.695	3.165	550	50	3.765	-	-	-	20	14.480
Borghetto Santo Spirito	16.574	2.170	1.030	-	3.200	-	-	100	160	20.034
Borgio Verezzi	3.624	515	1.435	-	1.950	-	-	-	-	5.574
Bormida	11.841	5.516	3.322	922	9.760	420	64	998	554	23.637
Cairo Montenotte	33.080	9.204	5.939	1.335	16.478	453	53	520	653	51.237
Calice Ligure	25.050	6.331	2.795	530	9.656	-	-	90	70	34.866
Calizzano	10.234	1.573	850	1.305	3.728	250	-	-	20	14.232
Carcare	6.236	1.945	245	281	2.471	-	-	312	-	9.019
Casanova Lerrone	25.835	6.532	4.690	1.225	12.447	-	155	10	70	38.517
Castelbianco	6.724	1.642	205	9	1.856	-	-	-	10	8.590
Castelvecchio di Rocca Barben	3.077	680	400	-	1.080	-	-	-	10	4.167
Celle Ligure	26.197	7.252	5.232	2.500	14.984	-	-	1.418	250	42.849
Cengio	12.925	5.206	1.896	2.512	9.614	10	38	-	194	22.781
Ceriale	39.804	11.625	8.750	4.085	24.460	600	1.146	5.720	7.002	78.732
Cisano sul Neva	23.615	7.620	3.130	3.655	14.405	250	-	240	2.212	40.722
Cosseria	9.755	3.005	1.000	-	4.005	-	-	-	-	13.760
Dego	28.051	10.671	1.205	4.369	16.245	110	-	100	10	44.516
Erlì	7.916	1.433	706	-	2.139	-	-	-	20	10.075
Finale Ligure	59.239	18.878	10.359	3.397	32.634	1.200	150	580	336	94.139
Garlenda	7.551	1.595	391	35	2.021	-	-	195	-	9.767
Giustenice	16.665	6.180	3.490	1.060	10.730	-	-	-	30	27.425
Giusvalla	7.511	1.841	310	90	2.241	-	-	-	-	9.752
Laigueglia	3.265	1.115	1.215	-	2.330	-	-	-	-	5.595
Loano	31.117	12.084	6.197	3.671	21.952	-	-	-	200	53.269
Magliolo	11.520	3.630	2.350	210	6.190	-	-	-	10	17.720
Mallare	8.293	4.545	1.830	-	6.375	-	-	200	220	15.088
Massimino	3.205	679	120	-	799	-	-	-	-	4.004
Millesimo	3.450	1.670	80	50	1.800	-	-	-	-	5.250
Mioglia	12.964	3.120	1.419	-	4.539	-	-	-	-	17.503
Murialdo	11.795	4.147	1.865	2.372	8.384	15	-	20	20	20.234
Nasino	4.330	940	1.120	-	2.060	-	-	-	10	6.400
Noli	10.686	1.775	805	30	2.610	-	-	-	-	13.296
Onzo	6.606	2.148	210	1.475	3.833	-	-	-	315	10.754
Orco Feglino	8.278	1.055	475	632	2.162	-	-	-	10	10.450
Ortovero	16.248	3.544	3.926	120	7.590	220	-	315	-	24.373
Oviglia	7.207	1.083	540	60	1.683	-	-	-	20	8.910
Pallare	11.002	2.642	1.145	2.643	6.430	-	-	450	30	17.912
Piana Crixia	20.477	5.615	2.549	3.199	11.363	-	5	150	136	32.131
Pietra Ligure	19.723	4.765	3.760	760	9.285	-	-	924	497	30.429
Plodio	5.105	1.315	750	190	2.255	-	-	-	10	7.370
Pontinvrea	4.563	867	910	100	1.877	-	-	-	10	6.450
Quiliano	44.847	16.916	6.777	2.730	26.423	-	-	312	1.535	73.117
Rialto	11.281	4.234	1.655	805	6.694	720	-	-	-	18.695
Roccavignale	1.764	858	90	-	948	-	-	-	-	2.712
Sassello	19.663	5.066	1.720	2.199	8.985	245	4	-	-	28.897
Savona	58.010	16.853	9.316	6.818	32.987	10	-	277	96	91.380
Spotorno	14.018	2.865	1.065	2.180	6.110	-	-	-	150	20.278
Stella	15.581	3.573	3.605	70	7.248	-	-	254	-	23.083
Stellanello	15.965	3.520	1.405	650	5.575	-	30	580	154	22.304
Testico	5.020	985	250	-	1.235	-	-	-	20	6.275
Toirano	18.037	4.225	2.812	1.120	8.157	-	-	100	310	26.604
Tovo San Giacomo	20.454	6.910	1.820	2.000	10.730	-	-	-	90	31.274
Urbe	3.052	545	440	-	985	-	-	140	-	4.177
Vado Ligure	27.953	12.733	2.925	875	16.533	-	-	-	20	44.506
Varazze	53.436	13.157	9.360	5.571	28.088	10	-	440	392	82.366
Vendone	16.038	4.510	1.445	865	6.820	-	-	30	370	23.258
Vezzi Portio	11.405	3.953	2.510	950	7.413	-	-	-	-	18.811

Tavola 4.17 - Giornate di lavoro aziendale per categoria di manodopera agricola, comune e zona altimetrica

COMUNI ZONE ALTIMETRICHE	FAMILIARI E PARENTI DEL CONDUTTORE					ALTRA MANODOPERA AZIENDALE				Totale generale
	Conduttore	Coniuge	Altri familiari del conduttore	Parenti del conduttore	Totale	DIRIGENTI E IMPIEGATI		OPERAI ED ASSIMILATI		
						A tempo indeter- minato	A tempo deter- minato	A tempo indeter- minato	A tempo deter- minato	
Villanova d'Albenga	18.862	7.136	3.667	92	10.895	110	-	420	1.181	31.468
Zuccarello	5.500	2.225	752	500	3.477	-	-	-	10	8.987
TOTALE	1.347.668	384.981	222.804	94.346	702.131	8.594	16.113	35.684	64.573	2.174.763
ZONE ALTIMETRICHE										
Montagna	395.575	110.493	52.156	29.484	192.133	2.233	164	3.674	2.419	596.198
Collina	952.093	274.488	170.648	64.862	509.998	6.361	15.949	32.010	62.154	1.578.565
Pianura	-	-	-	-	-	-	-	-	-	-
TOTALE	1.347.668	384.981	222.804	94.346	702.131	8.594	16.113	35.684	64.573	2.174.763

Tavola 4.18 - Aziende che utilizzano mezzi meccanici in complesso e relativo numero di mezzi di proprietà dell'azienda per comune e zona altimetrica

COMUNI ZONE ALTIMETRICHE	TOTALE			AZIENDE CON MEZZI DI PROPRIETÀ				
	Aziende con mezzi	Aziende con mezzi forniti da terzi	Aziende con mezzi in proprietà	Totale	TRATTRICI		MOTOCOLTIVATORI, MOTOZAPPE, MOTOFRESATRICI E MOTOFALCIATRICI	
					Aziende	Mezzi	Aziende	Mezzi
Alassio	91	4	5	91	11	13	87	116
Albenga	1.061	16	114	1.060	268	320	903	1.379
Albisola Superiore	281	1	4	281	20	20	272	379
Albissola Marina	24	-	-	24	1	1	22	31
Altare	20	-	-	20	4	7	16	19
Andora	285	3	12	279	106	120	244	423
Arnasco	63	-	1	63	25	28	59	77
Balestrino	107	6	3	107	20	20	84	97
Bardinetto	66	-	-	66	51	62	57	83
Bergeggi	11	-	-	11	-	-	11	15
Boissano	113	1	3	113	15	17	101	132
Borghetto Santo Spirito	96	-	15	96	25	29	91	127
Borgio Verezzi	48	-	-	48	1	1	48	62
Bormida	142	-	-	142	23	26	97	126
Cairo Montenotte	446	9	18	444	215	267	355	513
Calice Ligure	219	-	1	219	7	7	211	459
Calizzano	76	-	-	76	50	68	50	73
Carcare	88	37	1	69	24	27	50	80
Casanova Lerrone	181	1	-	181	40	43	156	311
Castelbianco	54	-	-	54	4	5	51	92
Castelvecchio di Rocca Barben	20	-	19	20	10	14	18	28
Celle Ligure	199	1	-	199	21	27	184	366
Cengio	218	26	19	196	85	96	137	213
Ceriale	141	1	3	139	47	50	107	141
Cisano sul Neva	108	2	2	108	47	53	91	175
Cosseria	126	-	1	126	34	43	81	112
Dego	260	6	11	260	191	246	219	353
Erli	51	-	-	51	15	16	51	83
Finale Ligure	499	2	15	498	72	80	496	1.158
Garlenda	86	-	-	86	22	27	72	85
Giustenice	118	-	3	118	16	17	98	153
Giusvalla	54	-	-	54	41	61	42	61
Laigueglia	11	-	-	11	2	2	11	20
Loano	217	2	1	216	23	24	202	406
Magliolo	73	-	-	73	30	32	59	105
Mallare	32	-	-	32	31	38	17	27
Massimino	54	-	-	54	19	22	29	34
Millesimo	27	-	-	27	20	33	21	28
Mioglia	127	-	-	127	101	125	127	210
Murialdo	140	19	-	128	72	85	101	130
Nasino	35	-	-	35	12	16	34	61
Noli	168	-	-	168	22	22	164	176
Onzo	57	-	2	57	31	34	41	56
Orco Feglino	120	-	-	120	32	35	117	197
Ortovero	118	1	1	117	49	58	104	133
Osiglia	67	-	-	67	27	29	65	100
Pallare	69	-	-	69	33	48	56	69
Piana Crixia	219	3	12	218	128	171	153	207
Pietra Ligure	95	1	3	95	14	15	93	132
Plodio	48	-	1	48	28	30	40	61
Pontinvrea	49	1	-	48	30	44	37	59
Quiliano	347	3	6	346	90	101	328	658
Rialto	99	-	-	99	26	26	99	269
Roccavignale	40	1	-	40	35	38	30	39
Sassello	281	110	2	237	131	188	171	277
Savona	490	6	9	488	82	92	384	599
Spotorno	105	-	-	105	7	7	105	150
Stella	158	14	1	143	41	55	137	223
Stellanello	143	-	-	143	42	52	114	152
Testico	85	-	2	85	12	12	30	34
Toirano	115	2	-	115	25	31	104	137
Tovo San Giacomo	155	-	2	154	11	12	140	226
Urbe	27	-	1	27	27	35	23	32
Vado Ligure	153	-	1	153	55	56	149	222
Varazze	393	5	15	392	78	93	370	640
Vendone	98	-	-	98	23	27	85	117
Vezzi Portio	59	-	11	59	31	33	59	89

Tavola 4.18 - Aziende che utilizzano mezzi meccanici in complesso e relativo numero di mezzi di proprietà dell'azienda per comune e zona altimetrica

COMUNI ZONE ALTIMETRICHE	TOTALE			AZIENDE CON MEZZI DI PROPRIETÀ				
	Aziende con mezzi	Aziende con mezzi forniti da terzi	Aziende con mezzi in proprietà	Totale	TRATTRICI		MOTOCOLTIVATORI, MOTOZAPPE, MOTOFRESATRICI E MOTOFALCIATRICI	
					Aziende	Mezzi	Aziende	Mezzi
Villanova d'Albenga	158	27	11	148	39	42	135	209
Zuccarello	36	2	-	36	8	10	33	52
TOTALE	10.020	313	331	9.877	2.978	3.584	8.528	13.858
ZONE ALTIMETRICHE								
Montagna	3.898	231	102	3.781	1.655	2.088	3.121	5.063
Collina	6.122	82	229	6.096	1.323	1.496	5.407	8.795
Pianura	-	-	-	-	-	-	-	-
TOTALE	10.020	313	331	9.877	2.978	3.584	8.528	13.858

Tavola 4.18 - Aziende che utilizzano mezzi meccanici in complesso e relativo numero di mezzi di proprietà dell'azienda per comune e zona altimetrica

COMUNI ZONE ALTIMETRICHE	AZIENDE CON MEZZI DI PROPRIETÀ								
	MIETITREBBIATRICI		MACCHINE PER RACCOLTA COMPLETAMENTE AUTOMATIZZATA		APPARECCHI PER L'IRRORAZIONE DI PRODOTTI FITOIATRICI		MACCHINE PER LA FERTILIZZAZIONE		ALTRI MEZZI MECCA- NICI
	Aziende	Mezzi	Aziende	Mezzi	Aziende	Mezzi	Aziende	Mezzi	Aziende
Alassio	-	-	1	1	1	1	2	2	72
Albenga	-	-	4	11	417	541	214	285	160
Albisola Superiore	-	-	-	-	-	-	1	1	45
Albissola Marina	-	-	-	-	11	11	1	1	15
Altare	-	-	-	-	-	-	-	-	1
Andora	-	-	1	1	90	95	28	32	219
Arnasco	-	-	-	-	-	-	2	2	-
Balestrino	-	-	-	-	-	-	-	-	104
Bardinetto	-	-	2	2	-	-	1	1	1
Bergeggi	-	-	-	-	-	-	-	-	-
Boissano	-	-	-	-	6	6	1	1	82
Borghetto Santo Spirito	-	-	-	-	60	68	10	12	-
Borgio Verezzi	-	-	-	-	1	1	1	1	-
Bormida	-	-	-	-	-	-	-	-	139
Cairo Montenotte	3	3	-	-	1	1	9	9	94
Calice Ligure	-	-	-	-	-	-	-	-	134
Calizzano	-	-	2	2	1	1	1	2	17
Carcare	-	-	-	-	-	-	-	-	38
Casanova Lerrone	-	-	1	1	5	6	-	-	171
Castelbianco	-	-	-	-	-	-	1	1	50
Castelvecchio di Rocca Barben	-	-	-	-	-	-	-	-	-
Celle Ligure	-	-	-	-	90	91	6	7	65
Cengio	-	-	-	-	-	-	-	-	179
Ceriale	-	-	-	-	11	19	13	21	40
Cisano sul Neva	-	-	-	-	51	69	4	5	6
Cosseria	1	1	2	2	-	-	2	2	119
Dego	3	3	-	-	-	-	4	5	15
Erli	-	-	-	-	-	-	-	-	3
Finale Ligure	-	-	4	8	40	48	18	20	53
Garlenda	-	-	2	3	22	22	1	1	64
Giustenice	-	-	-	-	1	1	-	-	113
Giusvalla	-	-	-	-	-	-	-	-	50
Laigueglia	-	-	1	1	-	-	-	-	-
Loano	-	-	-	-	15	20	6	6	125
Magliolo	-	-	1	1	54	79	1	1	2
Mallare	-	-	-	-	-	-	-	-	-
Massimino	-	-	-	-	-	-	-	-	46
Millesimo	-	-	-	-	1	1	1	1	1
Mioglia	2	2	1	1	-	-	2	2	-
Murialdo	1	1	1	1	1	1	-	-	3
Nasino	-	-	1	1	-	-	-	-	29
Noli	-	-	-	-	-	-	-	-	-
Onzo	-	-	-	-	1	1	1	1	55
Orco Feglino	-	-	-	-	23	23	-	-	5
Ortovero	-	-	-	-	1	1	-	-	66
Osiglia	-	-	-	-	-	-	-	-	-
Pallare	-	-	-	-	-	-	-	-	1
Piana Crixia	2	2	1	1	1	1	3	4	98
Pietra Ligure	-	-	-	-	14	16	4	6	-
Plodio	-	-	-	-	-	-	-	-	44
Pontinvrea	-	-	8	8	-	-	-	-	39
Quiliano	-	-	-	-	7	7	6	6	28
Rialto	-	-	-	-	-	-	-	-	1
Roccavignale	-	-	-	-	-	-	-	-	29
Sassello	3	3	-	-	1	1	9	9	210
Savona	1	1	2	2	10	11	3	3	235
Spotorno	-	-	-	-	1	1	1	1	4
Stella	-	-	-	-	-	-	-	-	1
Stellanello	-	-	-	-	5	5	-	-	142
Testico	-	-	-	-	-	-	-	-	83
Toirano	-	-	1	1	10	10	1	1	39
Tovo San Giacomo	-	-	-	-	63	68	-	-	96
Urbe	-	-	-	-	-	-	-	-	2
Vado Ligure	-	-	-	-	-	-	-	-	-
Varazze	-	-	1	1	7	8	1	1	88
Vendone	-	-	-	-	13	13	3	3	90
Vezi Portio	-	-	-	-	-	-	-	-	7

Tavola 4.18 - Aziende che utilizzano mezzi meccanici in complesso e relativo numero di mezzi di proprietà dell'azienda per comune e zona altimetrica

COMUNI ZONE ALTIMETRICHE	AZIENDE CON MEZZI DI PROPRIETÀ								
	MIETITREBBIATRICI		MACCHINE PER RACCOLTA COMPLETAMENTE AUTOMATIZZATA		APPARECCHI PER L'IRRORAZIONE DI PRODOTTI FITOIATRICI		MACCHINE PER LA FERTILIZZAZIONE		ALTRI MEZZI MECCA- NICI
	Aziende	Mezzi	Aziende	Mezzi	Aziende	Mezzi	Aziende	Mezzi	Aziende
Villanova d'Albenga	-	-	-	-	27	28	11	11	65
Zuccarello	-	-	-	-	5	6	5	5	31
TOTALE	16	16	37	49	1.068	1.282	378	472	3.714
ZONE ALTIMETRICHE									
Montagna	15	15	20	20	90	116	35	38	1.439
Collina	1	1	17	29	978	1.166	343	434	2.275
Pianura	-	-	-	-	-	-	-	-	-
TOTALE	16	16	37	49	1.068	1.282	378	472	3.714

Glossario

Abitazioni situate nell'azienda – Tutte le abitazioni comprese nel perimetro aziendale. Per abitazione si intende un insieme di vani o anche un vano solo, destinato funzionalmente ad uso abitazione, che dispone di un ingresso indipendente su strada, pianerottolo, cortile, terrazza, ballatoio e simili. Sono esclusi i locali che non hanno le caratteristiche proprie delle abitazioni (roulotte, carrozzoni, cantine, magazzini, ecc.) anche se risultano occupati di fatto da una o più famiglie. Una abitazione è considerata occupata quando in essa abitano una o più persone ivi aventi la loro dimora abituale anche se temporaneamente assenti alla data del censimento.

Agrumi – Arancio, mandarino, clementina e i suoi ibridi, limone, altri agrumi (arancio amaro o melangolo, bergamotto, cedro, chinotto, kunquat, limetta, pompelmo).

Alimentazione automatizzata del bestiame (impianti per l') – Apparecchiature rappresentate essenzialmente dagli alimentatori automatici (a coclea, a nastro o a catena fissa) fissi o mobili con strutture metalliche o di legno, utilizzati per la distribuzione automatica degli alimenti agli animali che consistono in uno o più trasportatori che prelevano il foraggio o i mangimi da una tramoggia oppure direttamente dai silos e li trasportano in una canaletta parallela alla mangiatoia.

Allevamenti – I dati sulla consistenza degli allevamenti fanno riferimento a tutti i capi di bestiame che alla data del censimento si trovavano presso l'azienda sia che si trattasse di bestiame in dotazione dell'azienda stessa, sia che si trattasse di bestiame affidato o da essa allevato. Sono inclusi i capi temporaneamente assenti per transumanza, pascolo, ecc. sono esclusi gli animali di passaggio (es.: femmine presenti per la monta).

Allevamenti avicoli

Polli da carne – compresi i giovani capi destinati alla produzione di carne.

Galline da uova – Galline che hanno già cominciato a deporre uova e giovani capi destinati alla produzione di uova.

Allevamenti (altri) – Allevamenti di anatre, lumache, lombrichi, rane, cervidi.

Ammendante organico – Prodotto di diverso tipo la cui funzione principale è quella di modificare e migliorare le caratteristiche fisiche del terreno (ammendante animale idrolizzato, vegetale composto, vegetale fermentato, vegetale semplice, torboso composto, leonardite, torba acida, ecc.).

Approvvigionamento dell'acqua irrigua – L'approvvigionamento dell'acqua irrigua è considerato: fonte di approvvigionamento, quando l'azienda si approvvigiona per derivazione diretta da corsi d'acqua superficiali, senza essere soggetta a vincoli per quanto riguarda le modalità di presa e di utilizzazione dell'acqua o mediante pozzi, fontanili, ecc. situati nel proprio fondo;

- *da consorzi di irrigazione e bonifica* quando l'azienda si approvvigiona di acqua attraverso consorzi di irrigazione e bonifica che servono per lo più un complesso organizzato di aziende;
- *da altre aziende agricole*;
- *in altra forma*, quando l'azienda si approvvigiona d'acqua attraverso imprese private non agricole, ecc..

Aratura – Fondamentale tecnica di lavorazione che consiste nel ribaltare una fetta di terreno dopo aver proceduto al suo distacco dal suolo con lo scopo della distruzione della vegetazione preesistente, dell'incorporamento di concimi, dell'aumento dell'areazione permeabilità e dei fenomeni ad essa collegati.

Area protetta – Ecosistema tutelato per conservare la biodiversità che lo caratterizza, con l'obiettivo di uno sviluppo sostenibile del territorio.

Aree boscate a turno breve – Superfici a bosco in cui il periodo tra l'impianto degli alberi ed il taglio del prodotto (escludendo le normali operazioni di sfoltitura) non supera i 15 anni.

Artigianato – Attività artigianali esercitate dal conduttore, dai membri della sua famiglia o da manodopera non familiare a condizione che essi siano addetti anche ai lavori agricoli.

Aspersione – Metodo che prevede l'aspersione dell'acqua con apparecchiature che simulano la pioggia naturale. Esso prevede una serie di tubi, una pompa che fornisce pressione all'acqua e uno o più irrigatori che distribuiscono l'acqua sul terreno. Gli impianti possono essere fissi, semifissi o mobili. La pressione idrica e la gittata degli irrigatori possono variare sensibilmente.

Associazioni di produttori – Associazioni costituite per iniziativa dei produttori stessi allo scopo di:

- promuovere la concentrazione dell'offerta e la regolarizzazione dei prezzi nella fase della produzione per uno o più prodotti agricoli;
- mettere a disposizione dei produttori associati mezzi tecnici adeguati per il condizionamento e la commercializzazione dei prodotti in questione.

Attività di agriturismo – Attività turistica svolta in locali rurali, nei quali viene dato alloggio a turisti da imprenditori agricoli.

Attività remunerativa extraaziendale – Qualsiasi attività esercitata al di fuori dell'azienda e che ha come corrispettivo una remunerazione. Sono comprese eventuali attività remunerative che possono essere esercitate sull'azienda stessa o in un'altra impresa agricola (gestione di un terreno da campeggio, affitto di alloggi a turisti), oppure in una impresa non agricola appartenente al conduttore.

Avvicendamento libero – La successione di colture diverse sullo stesso terreno viene decisa annualmente.

Azienda agricola, forestale e zootecnica – L'unità tecnico-economica costituita da terreni, anche in appezzamenti non contigui, ed eventualmente da impianti ed attrezzature varie, in cui si attua la produzione agraria, forestale e zootecnica ad opera di un conduttore, cioè persona fisica, società od ente che ne sopporta il rischio sia da solo (conduttore coltivatore e conduttore con salariati e/o compartecipanti), sia in associazione ad un mezzadro o colono parziario.

Azienda senza terreno agrario – Per *terreno agrario* si intende la superficie dell'azienda destinata alla pratica delle varie colture o che potrebbe essere ad esse destinata mediante l'impiego di mezzi normalmente disponibili presso un'azienda agricola. Non è terreno agrario la superficie costituita da aree occupate da fabbricati, cortili, strade poderali, ecc.

Le *aziende senza terreno agrario* sono quelle zootecniche nelle quali si attua esclusivamente l'allevamento di bestiame e le aziende che utilizzano terreni pascolativi appartenenti a Comuni, ad altri enti pubblici o a privati senza che i terreni stessi si configurino come elementi costitutivi delle aziende stesse.

Le aziende che praticano la coltivazione di funghi in grotte, sotterranei ed appositi edifici sono assimilate a quelle con terreno agrario.

Barbatelle – Giovani piante di vite, innestate e non, prima del loro impianto definitivo.

Boschi – Superfici coperte da alberi e/o arbusti forestali, il cui prodotto principale è il legno. Sono considerati boschi anche i terreni il cui suolo occupato dalle piante forestali viene parzialmente utilizzato per coltivazioni erbacee aventi carattere accessorio o marginale. Sono compresi i vivai forestali destinati al fabbisogno aziendale. Sono esclusi i castagneti da frutto e le pioppete.

Bosco misto – Quando non possiede le caratteristiche del bosco puro.

Bosco puro – Quando le piante di una singola specie legnosa rappresentano, a maturità, almeno i 9/10 della superficie.

Bovini

— *Maschi:*

- *da riproduzione*, costituiti dai torelli (bovini interi destinati alla riproduzione) e dai tori (bovini interi già adibiti alla riproduzione naturale od impiegati per la fecondazione artificiale) compresi i tori riformati, cioè al termine della loro carriera riproduttiva;
- *da macello*, costituiti dai vitelli, vitelloni, manzetti o manzi e buoi destinati alla produzione di carne;

— *Femmine:*

- *da allevamento*: bovine che non hanno mai partorito anche se gravide alla data del censimento o che sono allevate per la riproduzione;
- *da macello*: bovine che non hanno mai partorito e che vengono allevate per essere macellate;
- *vacche da latte* (comprese le vacche da latte e carne): vacche (bovine che hanno già partorito almeno una volta), che, per razza o attitudine, sono adibite esclusivamente o prevalentemente alla produzione di latte destinato al consumo umano o alla trasformazione in prodotti lattiero-caseari. Sono comprese le vacche da latte riformate o al termine della loro carriera economica;
- *altre vacche* (da carne e/o da lavoro): bovine che hanno già partorito almeno una volta, ma che sono allevate per la produzione di vitelli o vengono adibite per il lavoro o ad entrambe le funzioni economiche e il cui latte, di norma, non è

destinato né al consumo umano diretto né alla trasformazione in prodotti lattiero-caseari. Sono comprese le altre vacche riformate o al termine della loro carriera economica.

Burro – Prodotto avente un tenore di materie grasse del latte, uguale o superiore all'80%, ma inferiore al 90%, un tenore massimo di acqua del 16% ed un massimo del 2% di materie secche e non grasse del latte.

Capo azienda – Persona che di fatto gestisce l'azienda e cioè la persona fisica che assicura la gestione corrente e quotidiana dell'azienda. Si ha la gestione quotidiana dell'azienda anche quando l'attività è assicurata per un limitato numero di mesi, come ad esempio, nelle aziende specializzate per la viticoltura, olivicoltura, ecc.. Il capo azienda è in genere il conduttore stesso, ma può essere una diversa persona, qualora il conduttore stesso abbia affidato la gestione dell'azienda ad altra persona, per esempio ad un membro della famiglia. Per ciascuna azienda si considera capo azienda esclusivamente una persona. Se più persone partecipano alla gestione corrente e quotidiana dell'azienda, è considerato capo azienda la persona che reca il maggior contributo alla gestione dell'azienda. Qualora tale contributo alla gestione si è ripartito in maniera uguale tra due o più persone, di queste è considerata capo azienda la più avanzata in età. Il mezzadro è da considerarsi come capo azienda ed analogamente il soccidario per le aziende a soccida.

Caprini – Gruppo di mammiferi artiodattili ruminanti della specie Capra.

- *Capre che hanno già figliato*: femmine che hanno già figliato anche una volta, anche se alla data della rilevazione sono a riposo o stanno allattando. In questa categoria devono essere comprese anche le femmine riformate al termine della loro carriera economica.
- *Capre montate per la prima volta*: femmine di meno di un anno che non hanno ancora figliato.
- *Altri caprini*: capretti (maschi e femmine di età inferiore ad un anno), maschi di più di un anno compresi i riproduttori e femmine di età superiore ad un anno che non hanno mai partorito (non comprese nelle capre).

Caseifici – Comprendono:

- a) le imprese o stabilimenti - compresi gli enti cooperativi agricoli e le latterie turnarie che svolgono attività di trattamento igienico e/o di trasformazione del latte;
- b) le aziende agricole, i cui impianti tecnici di lavorazione e/o di trasformazione sono paragonabili a quelli degli stabilimenti di cui al punto a);
- c) gli stabilimenti che raccolgono latte o crema e li cedono interamente od in parte alle unità di cui al punto a) senza averli lavorati né trasformati (centri di raccolta, generalmente dotati di attrezzature - quali impianti e vasche di refrigerazione - adeguate per la raccolta e/o della crema).

Castagneto da frutto – Sono i castagneti allevati ad alto fusto e destinati principalmente alla produzione del frutto. Sono compresi soltanto i castagneti nei quali durante l'annata agraria di riferimento si è proceduto alle operazioni colturali e alla raccolta del frutto. La superficie degli altri castagneti va indicata tra i boschi (fustaie di latifoglie).

Cavalli – Sono compresi i cavalli da corsa e da sella appartenenti ad aziende agricole.

Categorie assimilate – Lavoratori che guidano e controllano, con apporto di adeguata competenza tecnico-pratica, gruppi di altri lavoratori operai esercitando a volte un certo potere di iniziativa per la condotta dei lavori.

Ceduo composto – Bosco costituito da fustaia e ceduo semplice frammisti. Sono assimilati ai cedui composti i cedui semplici con matricine dal turno almeno triplo di quello del ceduo e la cui area di insidenza a maturità sia superiore al 15% della superficie totale del bosco.

Ceduo semplice – Bosco le cui piante, nate esclusivamente e prevalentemente da gemma, sono destinate a rinnovarsi per via agamica (gemma).

Celle frigorifere – Locali in muratura o prefabbricati predisposti allo stoccaggio di prodotti delle coltivazioni e/ o degli allevamenti i quali vengono mantenuti a temperatura ed umidità costanti.

Centro aziendale – Insieme di fabbricati situati nell'azienda agricola e connessi all'attività dell'azienda stessa. Essi, di norma, comprendono le abitazioni del conduttore e dell'altra manodopera impiegata nell'azienda; i ricoveri per animali; locali per l'immagazzinamento dei prodotti (magazzini, sili da foraggio, fienili ecc.) e quelli per il deposito di macchine ed attrezzi di uso agricolo.

Ciclo aperto – Un allevamento:

- ove si praticano solo le fasi di riproduzione e svezzamento (si vendono suinetti);

- ove si pratica solo la fase di ingrasso di suinetti acquistati all'esterno, in Italia o all'estero.

Ciclo chiuso – Un allevamento caratterizzato dalla presenza di tutte le fasi produttive: dalla riproduzione e svezzamento fino all'ingrasso dei soggetti nati in azienda (non vengono considerati eventuali acquisti di capi da riproduzione).

Classi di ampiezza – L'intervallo tra un valore ed un altro all'interno di una classificazione.

Coloni impropri – Coloro che prestano lavoro manuale in una azienda agricola, sulla base di pattuizioni particolari aventi in comune la natura associativa parziaria, ma caratterizzata da una diversità di contenuto per quanto riguarda le prestazioni di lavoro, i conferimenti delle scorte e le suddivisioni delle spese e dei prodotti.

Coltivazione principale

- *Coltivazione unica*, cioè quella che è la sola ad essere praticata su una data superficie nel corso dell'annata agraria di riferimento. Una coltivazione si considera unica anche quando è consociata con coltivazioni erbacee aventi carattere accessorio o marginale o con colture legnose agrarie o boschive presenti in numero trascurabile di piante.
- *Coltivazioni erbacee consociate praticate su seminativi nudi*. Ciascuna coltivazione erbacea consociata va considerata come *coltivazione principale* per la parte di superficie effettivamente occupata.
- *Coltivazioni legnose agrarie consociate tra loro o con coltivazioni erbacee*. Ciascuna coltivazione va considerata come *coltivazione principale* per la parte di superficie effettivamente occupata.
- *Coltivazione successiva o intercalare più importante dal punto di vista economico*. E' considerata come *coltivazione principale* per l'intera superficie sulla quale essa è stata praticata.

Coltivazioni in serra – Si intendono le coltivazioni praticate per l'intero ciclo vegetativo o per la quasi totalità di esso, entro costruzioni di altezza sufficiente per potervi accedere ed eseguirvi le operazioni colturali e nei quali si realizza un ambiente artificiale che permette di coltivare le piante fuori stagione o piante che esigono speciali condizioni ambientali. Sono escluse in quante considerate in piena area, le coltivazioni sottoposte a copertura temporanea (campane, tunnel, ecc.) nonché quelle praticate in costruzioni la cui copertura è limitata al tetto, senza resistenza di pareti esterne.

Coltivazioni legnose agrarie – Vite, olivo, agrumi, fruttiferi, vivaia, canne, gelso (foglie), giunco, manna, salice da vimini, sommacco.

Coltivazione secondaria successiva o intercalare – La coltivazione successiva meno importante dal punto di vista economico (valore della produzione annuale). In tal caso a ciascuna coltivazione successiva od intercalare, viene attribuita l'intera superficie su cui è stata praticata.

Compostaggio – Processo che ha l'obiettivo di favorire la biodegradazione per evaporazione; si ottengono modificazioni della sostanza organica che viene umificata per attività biologica e si ha contemporaneamente distruzione dei batteri patogeni contenuti nelle deiezioni. Il compost è il prodotto derivato generalmente da residui solidi urbani trattati e trasformati in un composto scuro abbastanza simile al letame.

Concimazione – Apporto artificiale di sostanze naturali o sintetiche, minerali od organiche idonee a fornire alle colture l'elemento o gli elementi chimici della fertilità a queste necessarie per lo svolgimento del loro ciclo produttivo e vegetativo.

Concimazione (macchine per la)

- *Spandiconcime*: macchine semoventi, trainate, portate o semiportate da trattori, utilizzate per la distribuzione meccanica dei concimi chimici, distributori combinati di concimi ed antiparassitari. Sono esclusi gli spandiconcime azionati a mano e le seminatrici combinate con spandiconcime.
- *Spandiletame*: macchine trainate o portate da trattori, utilizzate per il trasporto e la distribuzione meccanica del letame. Sono esclusi gli spanditori semimeccanici ed i rimorchi a piano mobile senza apparecchi spanditori.

Condizione professionale – La condizione professionale è quella posseduta nella settimana precedente la data di riferimento del censimento e si distingue in:

- *Occupato*: chi possiede una occupazione (in proprio o alle dipendenze) da cui trae una retribuzione o un profitto. Si considera occupato anche chi collabora, senza avere un regolare contratto di lavoro con un familiare che svolge una attività lavorativa in conto proprio;
- *Disoccupato alla ricerca di nuova occupazione*: chi ha perduto una precedente occupazione alle dipendenze ed è alla ricerca attiva di una nuova occupazione, essendo in grado accettarla se gli viene offerta;

- *In cerca di prima occupazione*: chi non ha mai esercitato un'attività lavorativa o ha cessato una attività lavorativa in proprio ed è alla ricerca attiva di una occupazione essendo in grado di accettarla se gli viene offerta;
- *Casalinga/o*: chi si dedica prevalentemente alla cura della propria famiglia o della propria casa;
- *Studente*: chi si dedica prevalentemente allo studio;
- *Ritirato dal lavoro*: chi ha cessato una attività lavorativa per raggiunti limiti di età oppure per altra causa;
- *In altra condizione*: proprietari, benestanti, inabili al lavoro, chi sta assolvendo agli obblighi di leva ecc..

Conduttore – Responsabile giuridico ed economico dell'azienda. Può essere una persona fisica, una società o un Ente pubblico. Nel caso di colonia parziaria appoderata (mezzadria) come conduttore di azienda è stato considerato il mezzadro. Nel caso di soccida quale conduttore di azienda è stato considerato il soccidante.

Conigli – Comprendono le fattrici femmine che hanno partorito almeno una volta.

Consistenza del bestiame – I dati sulla consistenza degli allevamenti fanno riferimento a tutti i capi di bestiame che alla data della rilevazione si trovavano presso l'azienda sia che si tratti di bestiame in dotazione dell'azienda stessa sia che si tratti di bestiame affidato o da essa allevato. Sono inclusi i capi temporaneamente assenti per transumanza, pascolo, ecc.. Sono esclusi gli animali di passaggio (es.: femmine presenti per la monta).

Consociazioni – Coltivazioni che si trovano sullo stesso terreno durante uno stesso periodo e ciascuna delle quali fornisce un raccolto ben distinto nel corso dell'annata agraria.

Consorzio – Associazione tra gli agricoltori costituita secondo la legislazione vigente, avente scopo mutualistico e rivolta prevalentemente alla fornitura di beni e servizi direttamente agli appartenenti all'organismo sociale a condizioni più vantaggiose. A seconda delle finalità e del campo di attività prende denominazioni diverse come cantine sociali, centrali ortofrutticole, latterie e caseifici sociali, di bonifica e irrigazione, tra imprese, tra Enti pubblici, consorzi fitoiatrici ecc.. Sono compresi i consorzi per il noleggio di macchine agricole, gli organismi associativi che abbiano come scopo mutualistico l'acquisto o la produzione per i propri soci di sostanze utili per l'agricoltura, l'acquisto di terreni, la raccolta, la conservazione, la trasformazione e vendita dei prodotti.

Contoterzismo – Utilizzazione di mezzi meccanici:

- *in altre aziende agricole*. Sono rilevate le giornate di lavoro prestate in altre aziende agricole con mezzi meccanici di proprietà o comproprietà dell'azienda con e senza manodopera aziendale;
- *in azienda*. Sono rilevate le giornate di lavoro effettuate in azienda con mezzi meccanici forniti distintamente da terzi, cioè da altre aziende agricole, da organismi associativi o da imprese di esercizio e noleggio.

Corpo – Porzione continua di terreno facente di un'unica azienda, non interrotto da fattori di discontinuità quali strade, corsi d'acqua, ecc. Non costituiscono fattori tali da configurare l'esistenza di due o più corpi, piccoli canali, sentieri poderali, muriccioli, siepi, nonché aree di servizio delle coltivazioni. Il numero di corpi fa riferimento alla superficie totale dell'azienda.

Credito agrario – Strumento che fornisce agli imprenditori agricoli i capitali necessari alla produzione ed all'incremento e miglioramento delle strutture aziendali. Si suddivide in credito agrario di esercizio e di miglioramento ed entrambi possono essere a saggio agevolato od ordinario a seconda che gli enti pubblici intervengano o no alla diminuzione del tasso di interesse. Il credito agrario è regolato dalla legge n.1760 del 5 luglio 1928 e da altre posteriori, ma le forme di intervento variano da Regione a Regione.

Il "*credito agrario di esercizio*" viene concesso ad agricoltori, anche non proprietari, per la conduzione e per la dotazione dell'azienda. Le principali operazioni riguardano:

- prestiti per la conduzione delle aziende agrarie e per l'utilizzazione, manipolazione e trasformazione dei prodotti (credito agrario di conduzione);
- prestiti per l'acquisto di bestiame, macchine ed attrezzi agricoli (credito agrario di dotazione);
- anticipazione su pegno di prodotti agricoli;
- prestiti a favore di enti ed associazioni agrarie.

Il "*credito agrario di miglioramento*" viene concesso per l'esecuzione di opere di miglioramento fondiario e per l'acquisto di terreni agrari per la formazione delle piccole proprietà contadine.

Crema – Strato di grasso che si forma naturalmente alla superficie del latte per lenta agglomerazione dei globuli grassi dell'emulsione. Prelevata per scrematura dalla superficie del latte o estratta mediante centrifugazione del latte in una scrematrice, essa contiene, oltre alle altre sostanze costitutive del latte, una quantità relativamente elevata di materie grasse superiore generalmente al 10% in peso del prodotto.

Depurazione dei liquami – Sistema per accelerare artificialmente, in un ambiente controllato, i fenomeni di degradazione biologica naturale della sostanza organica con processi biologici, chimici o processi misti.

Depurazione dei liquami (impianti per la) – Impianti costituiti da fosse biologiche di decantazione, fosse di ossigenazione, fosse biologiche di decantazione, fosse di ossigenazione, fanghi attivi, letti percolatori, ecc. che, attraverso l'attività di micro-organismi e/o reattivi chimici, provvedono a depurare i liquami degli allevamenti al fine di ottenere acque non inquinanti.

Dirigenti – Lavoratori che ricoprono un ruolo caratterizzato da un grado di professionalità, autonomia e potere decisionale e sono preposti alla direzione dell'azienda agricola, forestale e zootecnica, esplicando le loro funzioni al fine di promuovere, coordinare e gestire la realizzazione degli obiettivi dell'azienda stessa.

Diserbanti – Vedi la voce *erbicidi*.

Erbicidi (o diserbanti) – Prodotti attivi contro le erbe infestanti. Si distinguono in erbicidi per contatto, per traslocazione, residui, secondo il sistema di assorbimento. Inoltre esistono erbicidi totali, il cui pa è tossico per tutte le specie vegetali e selettivi quando agiscono solo su alcune specie.

Erpicatura – Tecnica superficiale di lavorazione che si attua generalmente su terreno arato e in tempera che ha subito l'azione disgregante del gelo o delle piogge.

Equini – *Cavalli* (compresi i cavalli da corsa e da sella appartenenti ad aziende agricole), *Asini*, *Altri* (muli e bardotti).

Essiccazione meccanica (impianti per l')

- *della granella*: impianti utilizzati per l'essiccamento artificiale della granella che per la ventilazione di aria fredda, riscaldata o calda riducono il tasso di umidità della granella ad un grado che ne consenta la conservazione;
- *del foraggio*: impianti utilizzati per l'essiccamento artificiale del foraggio verde o semiappassito che per la ventilazione di aria fredda, riscaldata o calda riducono il tasso di umidità del foraggio in modo da ottenere un prodotto concentrato di più alto potere nutritivo.

Fabbricati rurali – Locali per la conservazione o l'immagazzinamento dei prodotti nonché per il deposito di macchine ed attrezzi di uso agricolo.

- *Celle frigorifere*: locali in muratura o prefabbricati predisposti allo stoccaggio di prodotti delle coltivazioni e/o degli allevamenti che vengono mantenuti a temperatura ed umidità costanti.
- *Magazzini*: locali appositamente attrezzati per il deposito e la conservazione dei prodotti dell'azienda.
- *Sili da foraggio*: speciali serbatoi in muratura od in plastica rigida destinati alla conservazione del foraggio verde o semiessiccato che vi subisce una particolare maturazione. Sono esclusi i cosiddetti *sili all'aperto*, costituiti da masse di fieno o paglia pressate e conservate all'aperto.

Famiglia del conduttore – Per famiglia, ai fini del censimento, si intende un insieme di persone legate da vincoli di matrimonio, parentela, affinità, adozione. Tutela o da vincoli affettivi, coabitanti ed aventi dimora abituale nello stesso Comune. Sono considerate facenti parte della famiglia, come membri aggregati di essa, anche le persone addette ai servizi domestici, nonché le altre persone che, a qualsiasi titolo, convivono abitualmente con la famiglia stessa. I caratteri distintivi della famiglia per il Censimento sono:

- la relazione di parentela, affinità o affettività che unisce tra loro più persone;
- la coabitazione, cioè la convivenza di tutti i membri nello stesso alloggio e la conseguente condizione della loro dimora abituale in uno stesso Comune.

Fertirrigazione – Somministrazione di elementi fertilizzanti, disciolti o sospesi nell'acqua, alle coltivazioni mediante apposite apparecchiature per l'irrigazione opportunamente predisposte per il dosaggio degli elementi stessi.

Fiori e piante ornamentali – Tutte le coltivazioni sia in piena aria che protette, di piante da fiore, da foglia e da fronda da recidere, di bulbi e tuberi da fiori, nonché di piante ornamentali non legnose da interni o destinate alla formazione di aiuole, bordure, tappeti erbosi.

Fitofarmaci o antiparassitari – Sostanze di origine inorganica o organica, naturali o di sintesi, tossiche verso i nemici delle piante, costituiti dal principio attivo (pa) rappresentato dalla sostanza tossica, da sostanze inerti per uniformare la distribuzione e per veicolare il pa, e da sostanze coadiuvanti come emulsionanti, umettanti, ecc. Fanno parte dei fitofarmaci:

- fungicida, la sostanza che ha la proprietà di distruggere i funghi e le loro spore o di inibirne la crescita;
- insetticida, la sostanza la cui tossicità verso gli insetti è tale da provocarne la morte;
- erbicida, la sostanza che ha una azione tossica su specifiche vegetazioni infestanti.

Foglio di mappa catastale – Un insieme di fogli di mappa individua una sezione censuaria, che a sua volta e ai fini del catasto indica una parte del territorio comunale.

Foraggiere avvicendate

- *Prati avvicendati*, coltivazioni foraggiere erbacee in avvicendamento che occupano il terreno per più annate agrarie consecutive (al massimo fino a cinque anni) e che sono costituite generalmente da leguminose pure o in miscuglio. Si distinguono in puri (erba medica, lupinella, sulla, trifoglio ladino, trifoglio pratense) e misti.
- *Erbai*, coltivazioni foraggiere erbacee in avvicendamento che occupano il terreno al massimo per un'annata agraria (veccia, trifoglio incarnato, cereali in erba ed a maturazione cerosa, ecc.). Si distinguono in puri (avena, bietola, cicerchia, colza, fava, favino, frumento e triticale, granoturco, loglio italico, lupino, miglio, moco, orzo, panico, pimpinella, pisello, ravizzone, sala palustre, segale, senape, serradella, soia, sorgo, trifoglio alessandrino, trifoglio incarnato, trigonella o fieno greco, veccia, vigna cinese) e misti.

Forma di conduzione (rapporti tra impresa e lavoro)

- *Conduzione diretta del coltivatore*, quando il conduttore presta egli stesso lavoro manuale nell'azienda da solo o con l'aiuto di familiari, indipendentemente dall'entità del lavoro fornito da eventuale manodopera salariale, che può anche risultare prevalente rispetto a quella prestata dal conduttore e dai suoi familiari. La conduzione diretta del coltivatore si suddivide ulteriormente nelle seguenti forme:
 - con solo manodopera familiare, quando le giornate lavorative impiegate nell'azienda sono dovute esclusivamente al conduttore, ai suoi familiari o agli altri parenti;
 - con manodopera familiare prevalente, se le giornate di lavoro prestate dal conduttore e dai suoi familiari o dagli altri parenti sono in numero uguale o maggiore di quelle prestate dall'altra manodopera aziendale (salarati fissi, braccianti, ecc.);
 - con manodopera extrafamiliare prevalente, se le giornate di lavoro prestate dal conduttore, e dagli altri parenti, risultano inferiori a quelle dell'altra manodopera aziendale (salarati fissi, braccianti, ecc.).
- *Conduzione con salarati e/o compartecipanti (in economia)*, quando il conduttore impiega per i lavori manuali dell'azienda esclusivamente manodopera fornita da operai a tempo indeterminato o a tempo determinato (salarati fissi ed assimilati, braccianti, giornalieri e simili) e/o compartecipanti, mentre la sua opera e quella dei familiari è rivolta, in generale, alla direzione dell'azienda nei riguardi dei vari aspetti tecnico-organizzativi.
- *Conduzione a colonia parziaria appoderata (mezzadria)*, quando una persona fisica o giuridica (concedente) affida un podere ad un capo famiglia il quale si impegna ad eseguire, con l'aiuto dei familiari (famiglia colonica), tutti i lavori che il podere richiede, sostenendo parte delle spese necessarie.
- *Altra forma di conduzione*, comprende tutte le forme di conduzione non classificabili tra quelle sopraindicate tra le quali:
 - conduzione parziaria non appoderata, con questa forma di conduzione il concedente non conferisce un podere come si riscontra nelle aziende a colonia parziaria appoderata (mezzadria) ma soltanto uno o più appezzamenti di terreno. Inoltre, il rapporto associativo non si estende ai familiari del colono, sebbene questi di norma si avvalgano di familiari per i lavori richiesti dal fondo;
 - soccida: contratto di natura associativa tra chi dispone di bestiame e di terreni a pascolo (soccidante) ed allevatore (soccidario) che presta lavoro manuale, anche se talvolta può conferire parte del bestiame e di altre scorte. I due contraenti si associano per l'allevamento e per l'esercizio delle attività connesse al fine di ripartire i prodotti e gli utili che ne derivano.

Formaggio – Prodotto solido o semisolido, fresco o giunto a maturazione, ottenuto in seguito a coagulazione del latte, del latte scremato, del latte scremato, della crema, della crema di siero di latte o di latticello, o di una combinazione di tali prodotti, con l'azione della pressione o di altri agenti coagulanti appropriati, e sgocciolando parzialmente il siero di latte che si forma in seguito a tale processo di coagulazione.

Forma giuridica

- a) *Azienda individuale*: persona singola, persone legate da vincoli di parentela che conducono unitariamente terreni appartenenti a più componenti
- b) *Comunanza o affittanza collettiva*: la comunanza è un'associazione costituita da collettività di famiglie che conducono in forma mutualistica un'azienda agricola costituita di norma, da terreni pascolativi di proprietà della comunanza stessa. L'affittanza collettiva è un'associazione di lavoratori agricoli che conducono pro-indiviso un'azienda agricola costituita di norma da estese superfici prese in affitto.
- c) *Società di persone e di capitali*: le società di persone sono collettività di soci su base personale e godono di un'autonomia patrimoniale in funzione della destinazione dei beni ad uno scopo comune. Con il contratto i soci regolano la loro reciproca posizione dandosi un ordinamento per lo svolgimento dell'attività sociale e, a tale ordinamento, la legge riconosce efficacia anche nei confronti dei terzi.

Le altre società di persone sono le *società* in nome collettivo, le società in accomandita semplice e le altre forme per le quali sono state osservate le formalità prescritte e la conseguente iscrizione al Registro delle società.

Le società di capitali sono quelle organizzate su base capitalistica nelle quali i beni conferiti non rimangono proprietà comune dei soci ma costituiscono il patrimonio delle società. Rientrano in questa categoria la società per azioni, la società a responsabilità limitata e la società in accomandita per azioni.

- d) *Cooperativa*: per cooperativa si intende l'associazione di agricoltori costituita secondo la legislazione vigente la cui caratteristica fondamentale è la mutualità (stalla sociale, cooperativa per la conduzione dei terreni, ecc.).
- e) *Associazione di produttori*: trattasi di associazioni costituite per iniziativa dei produttori stessi allo scopo di:
 - promuovere la concentrazione dell'offerta e la regolarizzazione dei prezzi nella fase della produzione per uno o più prodotti agricoli;
 - mettere a disposizione dei produttori associati mezzi tecnici adeguati per il condizionamento e la commercializzazione dei prodotti in questione.I produttori associati hanno l'obbligo di:
 - vendere, tramite l'organizzazione dei produttori, tutta la produzione relativa al prodotto o ai prodotti per i quali hanno aderito, con la possibilità, tuttavia, per l'organizzazione di esentare i produttori da tale obbligo per determinate quantità;
 - applicare in materia di produzione e di commercializzazione, le norme adottate dall'organizzazione dei produttori per migliorare la qualità dei prodotti e per adattare il volume dell'offerta alle esigenze del mercato;
 - fornire le informazioni richieste dall'organizzazione in materia di raccolti e disponibilità dei prodotti.
- f) *Ente pubblico*: trattasi di azienda condotta da una persona giuridica di diritto pubblico (Stato, Regioni, Province, Comuni), nonché da altri enti ed istituzioni non aventi scopo di lucro (ospedali, enti comunali di assistenza, enti ecclesiastici e religiosi, fondazioni, istituti penitenziari, scuole agrarie, ecc.).
- g) *Altra forma giuridica*: trattasi di tutte quelle aziende che non rientrano nelle forme giuridiche precedenti.

Fresatura – Pratica che provoca un elevato amminutamento del terreno eseguito con strumenti il cui corpo lavorante è un rotore orizzontale dotato di utensili rigidi (zappatrice) o elastici (fresatrice).

Fruttiferi

- *Frutta fresca di origine temperata*: melo, pero, pesco, nettarina (pesca noce), albicocco, susino, ciliegio (ciliegia tenerina e duracina, ciliegia visciola ed amarena o marasca), cotogno, fico, gelso (bacca), giuggiolo, lampone, loto (kaki), melograno, mirtillo, mora di rovo, nespola comune, nespola del Giappone, ribes comune, ribes nero, sorbo, uva spina.
- *Frutta fresca di origine sub-tropicale*: actinidia (kiwi), ananas, annone, avocado, babaco, banano, dattero, fico d'India, mango, maracuja, papaja, passiflora.
- *Frutta a guscio*: mandorlo, nocciolo, carrubo, noce, pistacchio.

Funghi in grotte, sotterranei, appositi edifici – Coltivazione dei funghi praticata in grotte ovvero nei sotterranei od in appositi edifici. Qualora la stessa superficie di un letto di coltura fosse stata utilizzata più volte nel corso dell'annata agraria è stata conteggiata una sola volta.

Fustaia – Bosco le cui piante, nate da seme, sono destinate a crescere ad alto fusto ed a rinnovarsi per via sessuale (seme).

Giornata di lavoro – Prestazione lavorativa non inferiore alle otto ore. Se il lavoro prestato giornalmente presso l'azienda è stato inferiore alle 8 ore si sono convertite le ore di lavoro in giornate di 8 ore. Se invece le ore di lavoro giornaliero hanno superato le 8 ore non si è operata alcuna conversione. Il numero delle giornate di lavoro fa riferimento a quelle effettivamente prestate con esclusione di giorni di congedo, ferie e malattia.

Goccia (irrigazione a) – Metodo che si basa sull'impiego di tubi ove l'acqua raggiunge esigue pressioni (meno di 3 atm) e gocciolatoi di modesta portata. I risultati desiderati si ottengono con tempi di distribuzione lunghi. Considerare in questa voce anche la *sub-irrigazione*, ovvero il metodo di distribuzione localizzata dell'acqua con tubi sotterranei.

Impiegati – Lavoratori che svolgono un'attività nel campo tecnico-amministrativo di coordinamento e controllo o di esecuzione con diverso grado di responsabilità.

Inerbimento controllato – L'utilizzo di una coltura intercalare avente la finalità di intercettare l'azoto solubile per evitare il dilavamento, effettuata con specie vegetali che vengono interrate prima della successiva coltura.

Irrigazione (superficie irrigabile) – Superficie aziendale che nel corso dell'annata agraria di riferimento potrebbe essere irrigabile in base alla potenzialità degli impianti a disposizione dell'azienda ed alla quantità di acqua disponibile.

Irrorazione per la lotta contro i parassiti e le erbe infestanti (apparecchi meccanici per l') – Apparecchi a motore, a dorso o a trazione animale e tutti gli apparecchi a trazione meccanica e semoventi che servono per irrorare, atomizzare, nebulizzare, polverizzare o bruciare e che vengono utilizzati nella lotta contro i parassiti vegetali ed animali e le erbe infestanti. Sono compresi gli elicotteri, gli aerei e le jeep utilizzati a detto scopo. Sono esclusi gli apparecchi portati a dorso o a trazione animale non azionati a motore.

Latte – Liquido opaco biancastro secreto dalle ghiandole delle femmine dei mammiferi dopo il parto e che costituisce l'alimento dei piccoli nei primi mesi di vita. Il latte di maggiore importanza come prodotto alimentare è il latte vaccino; il latte di capra, di pecora e di bufala viene principalmente usato per la preparazione dei formaggi.

Latte alimentare – Destinato alla alimentazione umana pastorizzato, sterilizzato o uperizzato.

Latte intero – Il latte che abbia subito, in una impresa che tratta il latte, almeno un trattamento termico od un trattamento di effetto equivalente autorizzato ed il cui tenore di materia grassa sia uguale o superiore al 3,50% oppure il cui tenore di materia grassa sia stato portato almeno al 3,50%.

Latte scremato – Latte che abbia subito, in un'impresa che tratta il latte, almeno un trattamento termico od un trattamento di effetto equivalente autorizzato, ed il cui tenore di materia grassa sia stato portato ad un tasso massimo dello 0,30%.

Lavorazione e trasformazione dei prodotti delle coltivazioni (impianti per la) – Impianti propri dell'azienda utilizzati esclusivamente o prevalentemente per la lavorazione e la trasformazione di prodotti aziendali e per la produzione di mangimi da consumarsi in azienda.

Lavoro – I *lavori agricoli* sono quelli che contribuiscono al conseguimento della produzione agricola, forestale e zootecnica, ad eccezione dei lavori domestici (pulizia dell'abitazione, preparazione dei pasti per la famiglia, ecc.). Sono considerati lavori agricoli, purché effettuati dalla manodopera aziendale, la direzione e la sorveglianza dei lavori, l'organizzazione e la gestione aziendale, la conservazione, la lavorazione, la trasformazione e la commercializzazione dei prodotti nonché la manutenzione di fabbricati, macchine ed impianti ed il trasporto per conto dell'azienda. Sono esclusi i lavori effettuati dalla manodopera aziendale presso altre aziende agricole, nonché i lavori di stoccaggio, condizionamento, trasformazione, vendita e trasporto dei prodotti di altre aziende. E' esclusa la manodopera fornita da imprese di esercizio e noleggio di mezzi meccanici, da imprese industriali od a titolo di aiuto reciproco.

Legname

- *Combustibile*, la produzione legnosa destinata direttamente alla combustione di essenze forti e dolci (legna da ardere e fasciame), alla carbonizzazione (legna da carbone e carbonella);
- *da lavoro*, comprende gli assortimenti ricavati sul luogo dell'abbattimento della massa legnosa grezza; le quantità espresse in metri cubi sono quelle effettive della massa legnosa utilizzata, valutata dopo le operazioni di allestimento ed esbosco.

Legnosa agraria – La coltura praticata sulle superfici fuori avvicendamento, investite a coltivazioni di piante legnose agrarie che occupano il terreno per un lungo periodo.

Legumi secchi

- *per foraggio* (esclusi i miscugli): favetta, pisello, veccia, vecciolo;
- *altri*: cece, cicerchia, dolico, fagiuolo, fava, lenticchia, lupino, pisello, serradella, soia.

Letame solido – Qualsiasi tipo di escremento di animale domestico, con o senza stame, comprendente eventualmente una minima quantità di urina. E' da includere in tale voce anche la pollina.

Liquame – Per *liquame* si intende il letame liquido, vale a dire una miscela di escrementi ed urine di animali domestici, con l'aggiunta eventuale di acqua e comprendenti in alcuni casi anche una minima quantità di stame.

Locali per la conservazione dei prodotti (celle frigorifere) – Locali in muratura o prefabbricati predisposti allo stoccaggio di prodotti delle coltivazioni e/o degli allevamenti i quali vengono mantenuti a temperatura ed umidità costanti.

Locali per l'immagazzinamento dei prodotti

- a) *Magazzini*, locali appositamente attrezzati per il deposito e la conservazione dei prodotti dell'azienda (escluse le celle frigorifere).
- b) *Sili da foraggio*, speciali serbatoi in muratura od in plastica rigida destinati alla conservazione del foraggio verde o semiessiccato che vi subisce una particolare maturazione. Sono esclusi i cosiddetti "*sili all'aperto*" costituiti da masse di fieno o paglia pressate e conservate all'aperto.

Lotta biologica – Tecnica di difesa delle piante di interesse agrario basata sull'uso di mezzi biologici inteso nel senso più ampio del termine quale interventi indiretti sulle fasi vegetative delle infestanti, uso di virus e batteri letali specie-specifici, uso di feromoni sessuali a scopo di mascheramento o di confusione oppure ormoni della crescita (juvenoidi), uso di piante-trappola (piante con caratteristiche simili quelle coltivate ma di interesse economico nullo o scarso) oppure, ancora, sull'uso di predatori appositamente allevati allo scopo.

Lotta guidata – Tecnica di difesa delle piante di interesse agrario tendente a limitare l'uso di pesticidi ed erbicidi con la quale il momento dell'intervento non viene più stabilito sulla base di un calendario dei trattamenti ma sulla base del concetto di "soglia economica di intervento" cioè sul limite, da individuare sperimentalmente volta per volta, oltre il quale il danno potenziale provocato dal parassita (stimato quale mancata produzione) è maggiore del costo dell'intervento di difesa stesso nonché su modelli deterministici i cui parametri sono generalmente costituiti dalle fasi fenologiche delle piante, dagli andamenti climatici e pluviometrici, dal monitoraggio dei parassiti (cattura e conteggio con trappole a feromoni).

Lotta integrata – Sistema di regolazione delle popolazioni delle specie dannose che utilizza tutte le tecniche e i mezzi adatte a mantenerle a un livello a cui non causino danni economici. E' una lotta che prevede interventi di diversa natura (biologici, fisici, agronomici e meccanici) limitando quelli chimici ai quali si ricorre solo quando è effettivamente necessario e con prodotti selettivi.

Macchia mediterranea – L'associazione vegetale tipica della fascia litoranea del Mediterraneo, costituita da piante forestali sempreverdi (pino marittimo, cipresso, leccio, sughero, ecc.) alle quali si associano, con carattere di prevalenza, piante arbustive sempreverdi (lentisco, alloro, mirto, corbezzolo, olivastro, oleandro, ecc.). Tali formazioni non sono sottoposte a regolari tagli per la produzione di legname.

Mangime

- *Completo*: la miscela di mangimi per animali che per la loro composizione bastano ad assicurare una razione giornaliera, cioè la quantità necessaria in media al giorno ad un animale di una specie, di una categoria di età e di rendimento determinato, per soddisfare tutti i suoi bisogni.
- *Complementare*: la miscela di mangimi per animali che contengono tassi elevati di alcune sostanze e che, per la loro composizione, assicurano la razione giornaliera soltanto se sono associati ad altri mangimi. Rientrano in questa categoria la maggior parte dei mangimi per ruminanti che in genere sono carenti di fibra e quindi rappresentano una integrazione di una frazione a base di foraggio.

Manodopera (agricola) – Persone di 16 anni e più occupati nei lavori agricoli dell'azienda. Nella Manodopera extrafamiliare (*altra manodopera aziendale*) sono compresi i dirigenti, impiegati, categorie speciali, operai ed assimilati a tempo indeterminato e determinato.

Manodopera agricola familiare – Persone di 16 anni e più appartenenti alla famiglia del conduttore (*v. famiglia del conduttore*) che svolgono lavoro agricolo nell'azienda.

Mezzi di produzione – I dati sui mezzi di produzione riguardano le sementi, i mangimi, i prodotti fitoiatrici e dei concimi chimici distribuiti al settore agricolo nell'anno solare. La periodicità delle rilevazioni è semestrale per i concimi, annuale per gli altri mezzi di produzione. I dati rilevati attraverso le imprese che producono e/o che importano detti prodotti fanno riferimento ai quantitativi distribuiti per uso agricolo dalle stesse ditte al commercio o direttamente.

Mezzi meccanici utilizzati – Mezzi meccanici utilizzati durante l'annata agraria di riferimento per l'effettuazione di lavori agricoli. Sono:

- *di proprietà dell'azienda* i mezzi meccanici di proprietà esclusiva dell'azienda, anche se temporaneamente utilizzati in altre aziende agricole, compresi i mezzi meccanici acquistati in leasing;
- *in comproprietà* i mezzi meccanici di proprietà di due o più aziende agricole;
- *forniti da altre aziende agricole* i mezzi meccanici temporaneamente utilizzati dall'azienda, ma di proprietà di una altra azienda (aiuto reciproco, consorzi per il noleggio di macchine agricole);
- *forniti da organismi associativi* i mezzi meccanici appartenenti a cooperative agricole, enti di sviluppo, consorzi di bonifica, ecc. e utilizzati dall'azienda facente parte dell'organismo associativo stesso;
- *forniti da imprese di esercizio e noleggio* i mezzi meccanici utilizzati in azienda e di proprietà di imprenditori di lavori agricoli e di altre imprese industriali.

Microirrigazione – Forma particolare di irrigazione per aspersione, in cui si fa ricorso ad aspersori di piccola gittata ad alta pressione, con una minimizzazione dei consumi d'acqua.

Mietitrebbiatrici – Macchine semoventi, trainate o portate da trattori, utilizzate per la mietitura, raccolta, trebbiatura dei cereali, dei legumi secchi, dei semi oleosi e delle sementi foraggere.

Monosuccessione – Su uno stesso appezzamento si pratica la coltura di una singola specie.

Motocoltivatori, motozappe, motofesatrici, motofalciatrici – Veicoli a motore, ad un solo asse, utilizzati per i lavori agricoli. Sono esclusi tutti gli apparecchi utilizzati esclusivamente per gli orti familiari, i parchi e i giardini ornamentali.

Mungitura (sala di) – Locale, distinto dalla stalla, appositamente attrezzato con poste fisse ed impianti di mungitura meccanica.

Mungitura completamente automatizzata (sala di) – Sala di mungitura nella quale si svolgono contemporaneamente le operazioni di distacco automatico del porta capezzolo alla fine della mungitura e di registrazione automatica del volume del latte munto durante la mungitura.

Operai a tempo determinato – Operai assunti con un rapporto individuale di lavoro a tempo determinato per l'esecuzione di lavori di breve durata, stagionale o a carattere saltuario oppure assunti per fase lavorativa o per la sostituzione di operai per i quali sussista il diritto alla conservazione del posto. Agli operai a tempo determinato sono assimilati, ai fini del censimento, i compartecipanti, intendendosi per tali lavoratori ai quali vengono affidati, nel corso dell'annata agraria, tutti o soltanto una parte dei lavori che richiede una determinata coltivazione, ricevendo come compenso una quota parte del prodotto.

Operai a tempo indeterminato – Lavoratori agricoli assunti con rapporti di lavoro senza prefissione di termine ed ai quali il datore di lavoro garantisce 181 giornate annuali di effettivo lavoro per tutta la durata del rapporto e la cui retribuzione, riferita ad anno, viene corrisposta mensilmente, a norma del contratto nazionale di lavoro per gli operai agricoli con l'integrazione dei contratti provinciali.

Organismi associativi – Per organismi associativi si intendono le cooperative agricole e gli organismi associativi simili.

- *Cooperative agricole.* Associazioni tra agricoltori costituite secondo la legislazione vigente, aventi scopo mutualistico e rivolte prevalentemente alla fornitura di beni e servizi direttamente agli appartenenti all'organismo sociale e condizioni più vantaggiose. Le cooperative a seconda della finalità e del campo di attività prendono denominazioni diverse, come cantine sociali, oleifici cooperativi, centrali ortofrutticole, latterie e caseifici sociali, macelli cooperativi, ecc..
- *Organismi associativi simili.* Società di diritto o di fatto che operano nel campo agricolo e che hanno lo scopo di conseguire un dato fine economico sia attraverso l'aumento della produzione e della produttività che attraverso l'espletamento di determinati servizi senza che sia sancito il principio mutualistico. Sono compresi tra gli organismi associativi gli enopoli, gli elaiopoli, i consorzi di miglioramento fondiario ed ogni altra società o ente che abbia come scopo mutualistico l'acquisto o la produzione per i propri soci di sostanze utili per l'agricoltura, l'acquisto di terreni, la raccolta, la conservazione, la trasformazione e vendita di prodotti ai soci.

Orti familiari – Piccole superfici utilizzate essenzialmente per la produzione di ortaggi, legumi freschi, patate, ecc. destinati, di norma, ad essere consumati dalla famiglia del conduttore o da altre persone che lavorano nell'azienda. Su tali superfici possono essere eventualmente presenti anche altre coltivazioni erbacee e/o alcune piante legnose agrarie.

Ortive

Le coltivazioni *ortive in piena aria* sono le coltivazioni di legumi freschi ed ortaggi praticate all'aperto sia in pieno campo che in orti stabili o industriali. Si distinguono in:

- *coltivazioni ortive di pieno campo*, quando sono in avvicendamento con le altre coltivazioni agricole;
- *coltivazioni ortive in orti stabili o industriali*, quando sono caratterizzate da un rapido avvicendamento tra di loro e producono ortaggi e legumi freschi normalmente immessi nel commercio.

Le coltivazioni *ortive protette* sono quelle coltivazioni praticate al coperto per tutto o per la maggior parte del ciclo vegetativo. Rientrano in questa voce:

- *legumi freschi*: fagiolo (compresi i fagioli mangiatutto), pisello (compresi i piselli mangiatutto o taccole), fava;
- *carciofo*;
- *fragola*;
- *pomodoro da mensa*;
- *pomodoro da industria*;
- *altre ortive*: acetosella, aglio, asparago, barbabietola da orto, basilico, bietola, broccolo di rapa, cardo, carota, cavolfiore, cavolo a penna, cavolo broccolo, cavolo cappuccio, cavolo di Bruxelles, cavolo rapa, cavolo rosso, cavolo verza, cetriolo da mensa, cetriolini, cicoria o radicchio (da foglie e da radici), cipolla, cocomero o anguria, crescione, finocchio, funghi (esclusi quelli coltivati in grotte, sotterranei o in appositi edifici), indivia (riccia e scarola), lattuga (cappuccina romana, da taglio), mais dolce, melanzana, melone o popone o cantalupo, pastinaca, peperone, porro, prezzemolo, rapa, ravanella, scalogno,

scorzonera, scorzonera bianca, sedano (da coste e da foglie), sedano rapa (da radice), spinacio, topinambur, zucca, zucchine.

Ovini

Pecore e agnelle montate.

- *Pecore*, femmine che hanno partorito almeno una volta anche se alla data di riferimento della rilevazione sono a riposo o stanno allattando. In questa categoria sono comprese le pecore riformate al termine della loro carriera economica.
- *Agnelle montate*, femmine di meno di un anno montate per la prima volta che non hanno ancora figliato.
- Altri ovini, *agnelli (maschi e femmine di età inferiore ad un anno)*, *agnelloni*, *castrati*, *montoni*. In questa categoria sono comprese le femmine di età superiore ad un anno che non hanno mai partorito (non comprese nelle pecore).
- *Agnelloni*: ovini interi di età superiore ai 12 mesi, non destinati alla riproduzione.
- *Castrati*: maschi della specie ovina di età superiore ad 1 anno castrati destinati alla macellazione.

Pacciamatura – Pratica di copertura del suolo con utilizzo di materiali di origine naturale (paglia, trucioli di legno, schegge di corteccia, foglie secche, ecc.) o di origine artificiale (film plastici, teli di carta, tessuto-non-tessuto, composti altri derivati industriali, ecc.) posto direttamente a contatto con il terreno con diversi scopi agronomici.

Parco – Area naturale protetta iscritta in un elenco ufficiale, generalmente dotata di perimetrazione e di un Ente Gestore operativo. La Legge quadro sulle aree protette, 6 Dicembre 1991, n. 394 all'art.1 comma 1 definisce i parchi nazionali come "costituiti da aree terrestri, lacuali o marine che contengono uno o più ecosistemi intatti o anche parzialmente alterati da interventi antropici, una o più formazioni fisiche, geologiche, geomorfologiche, biologiche di rilievo nazionale o internazionale per valori naturalistici, scientifici, estetici, culturali, educativi e ricreativi, tali da richiedere l'intervento dello Stato ai fini della loro conservazione per le generazioni presenti e future" Il comma 2 definisce i parchi regionali naturali "costituiti da aree terrestri, fluviali, lacuali, ed eventualmente tratti di mare prospicienti la costa, di valore naturalistico ed ambientale, che costituiscono, nell'ambito di una o più Regioni limitrofe, un sistema omogeneo individuato dagli assetti naturali dei luoghi, dai valori paesaggistici e dalle tradizioni culturali delle popolazioni locali".

Parenti del conduttore che lavorano in azienda – Per parenti del conduttore che lavorano in azienda si intendono i discendenti, gli ascendenti ed altri parenti o affini del conduttore (compresi i casi di parentela derivante da adozione) non facenti parte della famiglia del conduttore stesso, la cui attività lavorativa presso l'azienda durante l'annata agraria non è stata svolta a carattere saltuario o occasionale.

Particella catastale – Poligono chiuso di una porzione di territorio situata in uno stesso Comune appartenente ad un'unica proprietà (la quale può appartenere a più soggetti), avente la stessa qualità o classe e la stessa destinazione. Una particella è individuata da un numero, da un foglio catastale all'interno del quale è inserita, dal Comune e Provincia in cui il foglio ricade.

Piante industriali – Tabacco, luppolo, cotone, piante da semi oleosi (colza e ravizzone, girasole, soia, arachide, canapa, lino, papavero, ricino, senape, sesamo), piante aromatiche, medicinali, da condimento (aneto, angelica, anice, assenzio, belladonna, camomilla, capperi, cerfoglio, cumino o carvi, digitale, dragoncello, gelsomino, genziana, hamamelis, issopo, lavanda, liquirizia, maggiorana, malva, melissa o cedronella, menta, origano, piretro, rabarbaro, rafano, rosmarino, ruchetta, salvia, segale cornuta, timo, valeriana, zafferano), canapa (fibra). Canna da zucchero, cicoria da caffè, giaggiolo (ireos), lino (fibra), saggina da scopa, scopiglio, sorgo zuccherino.

Piante sarchiate da foraggio – Barbabetola da foraggio e semizuccherina, carota da foraggio, cavolo da foraggio o rutabaga, pastinaca da foraggio, topinambur, zucca da foraggio. Sono escluse le superfici destinate alla produzione di sementi.

Piantine – Piantine non legnose ai primi stadi di sviluppo destinate alla vendita per essere trapiantate.

Pioppeti – Superfici utilizzate per la coltivazione dei pioppi ad alto fusto anche se il suolo viene parzialmente adibito a coltivazioni erbacee a carattere accessorio o marginale.

Prati permanenti e pascoli – Coltivazioni foraggere erbacee fuori avvicendamento che occupano il terreno per un periodo superiore a cinque anni.

- *Prato permanente* quando il foraggio viene, di norma, raccolto mediante falciatura.
- *Pascolo* quando il foraggio viene utilizzato, di regola, soltanto dal bestiame pascolante.

Prodotti condizionati – Sono da intendere tutti i prodotti principali (o grezzi) che hanno subito una lavorazione e/o manipolazione diversa dalla trasformazione e/o specifici trattamenti fisico-chimici finalizzati a consentirne il trasferimento nello spazio e nel tempo (disidratazione, insilamento, confezionamento, surgelazione, salatura, presso-condizionato o sottovuoto, ecc.).

Prodotti ottenuti dalla lavorazione del latte in azienda – Vanno indicati i singoli quantitativi dei prodotti ottenuti nell'azienda dalla trasformazione del latte munto nell'azienda stessa (formaggio, burro, ricotta).

Prodotti trasformati – Sono da intendere tutti i prodotti derivati dalla trasformazione di prodotti primari (ad esempio, farine di cereali, vino, olio di oliva, passate di pomodoro, ecc.).

Produzione di mangime (impianti per la) – Impianti utilizzati per ridurre in farina o in piccoli frammenti le granaglie ed i foraggi destinati all'alimentazione del bestiame e per miscelare gli elementi costitutivi dei mangimi, previamente tritati o macinati.

Purino – Si intende l'urina di animali domestici comprendenti eventualmente una minima quantità di escrementi e/o acqua.

Raccogliatrici pressatrici di foraggio – Macchine semoventi oppure trainate, portate o semiportate da trattori che effettuano in maniera continua la raccolta, la trinciatura ed il caricamento del foraggio (verde, da insilare semiappassito o secco) e della paglia lasciati sul posto o preventivamente disposti in andane.

Raccolta (macchine per la)

- *Delle ortive*: macchine specializzate per la raccolta di prodotti ortivi, dotate di pettine battitore che possono realizzare in una sola operazione e in modo continuo il distacco delle parti non utilizzabili degli ortaggi e la loro raccolta. Il prodotto raccolto può essere convogliato provvisoriamente in tramogge situate nella stessa macchina;
- *Di uva*: macchine semoventi, oppure trainate o portate da trattori, utilizzate per la vendemmia e costituite da una piattaforma portante e da una testa di raccolta, nonché da installazioni per la raccolta e lo scarico dell'uva;
- *Della frutta*: macchine semoventi dotate di piattaforma mobile a comando idraulico portata all'estremità di telai articolati capaci di spostarsi verticalmente ed orizzontalmente (carrelli elevatori), utilizzati per la raccolta della frutta.

Raccolta meccanizzata della patata (macchine per la) – Macchine semoventi oppure trainate o portate da trattori, che estraggono le patate dal terreno, le separano dalle foglie, zolle, terriccio, ecc., le dispongono in file, le raccolgono e/o le caricano in sacchi o in casse o recipienti da carico o su di un rimorchio. Gli organi che eseguono tale operazione possono essere raccolti in un'unica macchina o divisi in più macchine semplici collegate tra loro.

Raccolta meccanizzata della barbabietola da zucchero (macchine per la) – Macchine semoventi, oppure trainate o portate da trattori, che scollettano le barbabietole da zucchero, le estraggono dal terreno, le allineano in file, le raccolgono in casoni e/o distruggono le foglie, oppure le sistemano in andane trasversali o longitudinali. Gli organi che eseguono tale operazione possono essere raccolti in un'unica macchina o divisi in più macchine semplici collegate tra loro.

Refrigerazione e/o il trattamento igienico del latte (impianti per la) – Impianti per il raffreddamento e la conservazione del latte freddo dopo la mungitura per impedire la moltiplicazione dei batteri. Subito dopo la mungitura si esegue anche la filtrazione del latte mediante filtri adatti, semplici e disinfettabili.

Ricoveri

- *Stalle*: i locali appositamente adibiti all'allevamento dei bovini. Esse possono essere a *stabulazione fissa*, quando i bovini vivono costantemente nelle poste, oppure a *stabulazione libera* allorché gli animali possono muoversi liberamente nell'ambito delle diverse zone della stalla (zona di riposo, di alimentazione, sala di mungitura, ecc.).
- *Ovili*: i locali appositamente predisposti per l'allevamento degli ovini. Come le stalle per bovini, gli ovili possono essere a *stabulazione fissa* o a *stabulazione libera*.
- *Porcilaie*: i locali appositamente predisposti per l'allevamento suino aventi caratteristiche particolari in relazione al tipo di specializzazione produttiva. Le porcilaie *da riproduzione* sono caratterizzate dalla presenza di una zona parto, allevamento e svezzamento destinata ad ospitare le scrofe e la relativa nidata. Le porcilaie *da ingrasso* sono destinate all'allevamento dei suini svezzati, sino al momento della loro vendita.
- *Pollai*: i locali appositamente predisposti per gli allevamenti avicoli e con caratteristiche particolari a seconda del tipo di allevamento praticato. Nei pollai per *allevamento a terra*, l'allevamento stesso è effettuato al suolo in capannoni aperti o chiusi; nei pollai destinati all'*allevamento in batteria* l'allevamento stesso è effettuato al suolo in capannoni aperti o chiusi; nei pollai destinati all'*allevamento in batteria* l'allevamento stesso è effettuato con un sistema di gabbie disposte in fila, in un unico piano o incastellate.

Ripuntatura – Come lavorazione di coltivazione è chiamata anche scarificazione. Si attua nei prati vecchi in inverno o inizio primavera allo scopo di favorire la penetrazione dell'aria, dell'acqua e dei fertilizzanti, di intensificare l'attività microbica e di propiziare la mineralizzazione della sostanza organica.

Ristallo – Un allevamento di bovini generalmente vitelli) acquistati all'esterno, in Italia o all'estero e destinati al macello (sono pertanto esclusi gli acquisti di capi da riproduzione o da rimonta come ad esempio le manze da allevamento).

Rotazione (o avvicendamento a ciclo chiuso) – La successione segue un piano prestabilito di colture che ritornano ciclicamente sugli stessi appezzamenti.

Sarchiatura – Tipica lavorazione di coltivazione, si esegue su piante seminate a file, smuovendo la porzione di terreno libero dalla coltura.

Scarificazione – Come lavorazione di coltivazione è chiamata anche ripuntatura. Si attua nei prati vecchi in inverno o inizio primavera con attrezzi che incidono il terreno con tagli verticali allo scopo di favorire la penetrazione dell'aria, dell'acqua e dei fertilizzanti, di intensificare l'attività microbica e di propiziare la mineralizzazione della sostanza organica.

Scorrimento superficiale ed infiltrazione laterale – Metodo di irrigazione in cui l'acqua viene fatta scorrere sul terreno sistemato a piani inclinati (è tipica delle marcite lombarde) oppure viene immessa in canaletti o in solchi e raggiunge lateralmente, per infiltrazione, le radici delle piante coltivate. E' frequente nell'irrigazione delle sarchiate, in genere, e delle culture ortive del Mezzogiorno.

Sementi – Superfici per la produzione di sementi destinate alla vendita per essere trapiantate. Sono escluse le superfici per la produzione di sementi di cereali, di leguminose, di patate da semina, di piante da semi oleosi. Le superfici utilizzate per la produzione di sementi per il fabbisogno aziendale rientrano nelle varie voci relative alle singole colture.

Seminativi – Le colture di piante erbacee, soggette all'avvicendamento colturale che prevede una durata delle coltivazioni non superiore a cinque anni.

Serre – Costruzione per la protezione delle coltivazioni, di altezza sufficiente per potervi accedere ed eseguire le operazioni colturali e che realizza un ambiente artificiale che permette di coltivare piante fuori stagione o piante che esigono speciali condizioni climatiche. Fra le serre sono comprese sia le installazioni di tipo tradizionale con strutture in muratura o metallica e con copertura di vetro, che le costruzioni più semplici, generalmente costituite da intelaiatura di legno con copertura di materiale plastico rigido o flessibile estesa sia al tetto sia alle pareti, che di norma si rinnova all'inizio della campagna. Non sono considerate serre le costruzioni la cui copertura è limitata al tetto, dato che non si realizza quella differenza tra condizioni ambientali interne ed esterne che è caratteristica delle serre vere e proprie.

Sezione censuaria – Parte del territorio in cui ai fini del catasto è suddiviso il Comune.

Sgombero quotidiano del letame o rimozione dei rifiuti (impianti per lo) – Impianti fissi, meccanici o semi meccanici, che trasportano il letame o i rifiuti fuori dai ricoveri nelle concimaie. Sono esclusi i caricatori frontali o posteriori, i ripulitori-trasportatori di letame fissati alle trattrici e le treggie utilizzate per lo sgombero.

Sili da foraggio – Speciali serbatoi in muratura od in plastica rigida destinati alla conservazione del foraggio verde o semiessiccato che vi subisce una particolare maturazione. Possono essere di tipo *verticale* (*ermetici, a compressione, ciclatori*) e *orizzontali* (*a trincea, a fossa, a corridoio, a cumulo*). Sono da escludere i cosiddetti "sili all'aperto" costituiti da masse di fieno o paglia pressate e conservate all'aperto.

Sommersione – Metodo che prevede la sommersione del terreno con uno strato d'acqua per periodi variabili e con livelli variabili. (tipico delle risaie). L'irrigazione "a conca" degli alberi da frutto nel Mezzogiorno è assimilata alla sommersione.

Sovescio – Pratica agricola che prevede la coltivazione di colture intercalari a rapido sviluppo e seminate a forte densità col fine di apportare al terreno azoto e altri elementi fertilizzanti.

Suini

- *Verri*: maschi interi già utilizzati per la funzione riproduttiva o ad essa destinati.
- *Scrofe*: femmine utilizzate o destinate alla riproduzione.
- *Suini da macello*: suini destinati alla produzione di carne compresi i verri e le scrofe riformate, ossia al termine della loro carriera riproduttiva.

Sughero – Sostituisce l'epidermide nella struttura secondaria della pianta; è formato da più strati di cellule nelle cui pareti deposita la suberina, derivata da acidi grassi.

Superficie aziendale

- **Superficie Totale:** area complessiva dei terreni dell'azienda formata dalla superficie agricola utilizzata, da quella coperta da arboricoltura da legno, da boschi, dalla superficie agraria non utilizzata, nonché dall'area occupata da parchi e giardini ornamentali, fabbricati, stagni, canali, cortili situati entro il perimetro dei terreni che costituiscono l'azienda.
- **Superficie agricola utilizzata:** insieme dei terreni investiti a seminativi, coltivazioni legnose agrarie, orti familiari, prati permanenti e pascoli e castagneti da frutto. Essa costituisce la superficie investita ed effettivamente utilizzata in coltivazioni propriamente agricole. E' esclusa la superficie investita a funghi in grotte, sotterranei ed appositi edifici.
- **Agraria non utilizzata:** insieme dei terreni dell'azienda non utilizzati a scopi agricoli per una qualsiasi ragione (di natura economica, sociale od altra), ma suscettibili di essere utilizzati a scopi agricoli mediante l'intervento di mezzi normalmente disponibili presso un'azienda agricola. Sono compresi gli eventuali terreni abbandonati facenti parte dell'azienda ed aree destinate ad attività ricreative. Sono esclusi i terreni a riposo.
- **Altra:** è costituita dalle aree occupate da fabbricati, cortili, strade poderali, fossi, canali, cave, terre sterili, rocce, parchi e giardini ornamentali. Sono comprese anche le superfici delle grotte, dei sotterranei e degli appositi edifici destinati alla coltivazione dei funghi.

Superficie in produzione – Per superficie in produzione si intende quella che risulta occupata dagli impianti in fase produttiva, anche se, a seguito di avversità climatiche e/o attacchi parassitari, non ha dato luogo a produzione.

Terreni a riposo – Terreni, lavorati (maggesi) o non, che entrano in avvicendamento e sui quali non è praticata alcuna coltura nel corso dell'annata agraria. I dati sono forniti distintamente per le superfici soggette e non a regime d'aiuto comunitario secondo quanto previsto dalla nuova Politica Agraria Comune (PAC). Sono esclusi i terreni in stato di abbandono per una qualsiasi ragione di natura economica, sociale od altra.

Titolo di possesso dei terreni – Sono assimilati alla *proprietà*: l'usufrutto, l'enfiteusi, l'assegnazione dei terreni da parte di enti di sviluppo, consorzi e simili, il beneficio parrocchiale, la colonia perpetua. Sono assimilati all'*affitto*: l'affitto misto e l'uso gratuito.

Trasformazione di uva e olive (impianti per la) – Impianti utilizzati per la trasformazione dell'uva o delle olive azionati a motore e situati, in genere, in appositi locali destinati ed attrezzati a tale scopo. Sono escluse le pigiatrici, le diraspatrici ed i torchi azionati a mano.

Trattamento e la trasformazione del latte (impianti per il) – Impianti propri dell'azienda utilizzati esclusivamente o prevalentemente per il trattamento e la trasformazione del latte aziendale.

Trattrici – Trattrici con almeno due assi, utilizzate per l'esecuzione dei lavori agricoli. Sono compresi i veicoli a motore trasformati (derivate) ed i veicoli a motore specializzati (Jeep, Unimag, ecc.) che vengono utilizzati come trattrici agricole propriamente dette.

Tunnel e campane

- **Tunnel:** coperture installate allo scopo di proteggere file di piante;
- **Campane:** coperture installate allo scopo di proteggere singole piante.

Tra i tunnel e le campane sono compresi i cassoni fissi e mobili.

Uso civico – E' il diritto che gruppi di persone (collettività di abitanti di un Comune o di una sua frazione) o, anche, di una sola parte di essi o di una collettività di altro tipo (associazione agraria, università, comunanza, partecipazione, dominio collettivo, vicinia, regola, ecc.), esercitano su terreni appartenenti a privati, oppure, ad enti territoriali od associativi di vario genere (Legge 16 giugno 1927, n. 1766, G.U. 3 ottobre 1927, n. 228 e regolamento di applicazione 26 febbraio 1926, n. 332, G.U. 8 marzo 1928, n. 57 e leggi delle Regioni di Statuto ordinario ed a Statuto speciale che regolano la materia).

Uva per la produzione di vini a denominazione di origine controllata (vini DOC) e controllata e garantita (vini DOCG) – Uva prodotta da viti appartenenti a vitigni di uva da vino le cui superfici sono iscritte all'*Albo dei vigneti* istituito presso le Camere di Commercio, Industria, Artigianato e Agricoltura, per la produzione di vini a denominazione di origine controllata (vini DOC) e controllata e garantita (vini DOCG). Tale uva può essere destinata in tutto o in parte alla produzione di altri vini o al consumo diretto.

Uva per la produzione di altri vini (compresi i vini da tavola con indicazione geografica) – Uva prodotta da viti appartenenti a vitigni di uva da vino le cui superfici non sono iscritte all'*Albo dei vigneti*. Tale uva può anche essere destinata in tutto o in parte al consumo diretto.

Uva da tavola – Uva prodotta da viti appartenenti a vitigni di uva da tavola, anche se essa viene destinata del tutto o in parte alla vinificazione.

Uva per la produzione di vini da tavola con indicazione geografica – Uva per la produzione di altri vini le cui superfici sono destinate dall'azienda alla produzione di vini da tavola con indicazione geografica e dichiarate come tali alla competente Camera di Commercio, Industria, Artigianato e Agricoltura. Per indicazione geografica si intende la specificazione della zona di produzione in cui ricadono le superfici a vite. Tale zona può essere costituita da una o più unità amministrative (Comune, Provincia, Regione) oppure da una parte del loro territorio o da località delimitate da apposito decreto del Ministero dell'agricoltura e delle foreste.

Viti madri di portinnesto – Piante di vite appartenenti a varietà coltivate per la produzione di materiale per la moltiplicazione della vite (tralci). Trattasi di particolari varietà di viti dalle quali vengono prelevate parti di tralci le quali, interrate, emettono radici dando origine ad una nuova piante di vite (barbatella).

Viti non innestate – Giovani piante di vite messe a dimora e non ancora innestate, ma destinate ad esserlo.

Vitigno – Varietà di una stessa specie di vite, compresi i loro incroci e reincroci, nonché gli incroci tra diverse specie di vite, coltivate per la produzione di uva da vino, uva da tavola o materiale per la moltiplicazione vegetativa della vite.

Vivai – Superfici investite a piantine legnose agrarie e forestali, destinate ad essere trapiantate. Sono esclusi i vivai forestali destinati al fabbisogno aziendale, la cui superficie è compresa tra le colture boschive.