

CARATTERISTICHE STRUTTURALI DELLE AZIENDE AGRICOLE

FASCICOLO REGIONALE
LIGURIA



SISTEMA STATISTICO NAZIONALE
ISTITUTO NAZIONALE DI STATISTICA

Caratteristiche strutturali delle aziende agricole

FASCICOLO REGIONALE LIGURIA

*5° Censimento generale dell'agricoltura
22 ottobre 2000*

Coordinatore scientifico: Bruno Massoli
Progetto informatico elaborazione dati: M. Carla Runci
Progetto informatico diffusione dati: Alberto Sorce
Coordinamento editoriale diffusione dati: Franco Lorenzini

Per chiarimenti sul contenuto
della pubblicazione rivolgersi a:
ISTAT, Servizio CUE, Via Adolfo Ravà 150 - Roma

Tel: 06.59584535 - 06.59524573
Fax: 06.5940121

**CARATTERISTICHE
STRUTTURALI
DELLE AZIENDE
AGRICOLE**

**FASCICOLO REGIONALE
LIGURIA**

Istituto Nazionale di Statistica
Via Cesare Balbo, 16 - Roma

Coordinamento tecnico editoriale:
Andrea Braghin - Piero Crivelli
Servizio Produzione Editoriale
Via Tuscolana, 1782 - Roma

Stampa Digitale:
Industrie Abbate S.p.a. - aprile 2003

Tiratura:
350 copie

Si autorizza la riproduzione a fini
non commerciali e con la citazione della fonte

Il volume e le tavole in esso contenute sono disponibili in formato
elettronico al sito Internet dell'Istat: www.istat.it

Indice

Presentazione	11
----------------------------	-----------

Introduzione

1. Cenni storici	13
2. Le basi giuridiche	14
3. La struttura organizzativa	14
4. Le attività di formazione ed istruzione della rete di rilevazione	18
5. Il campo di osservazione e l'unità di rilevazione	18
6. I criteri per l'individuazione delle aziende agricole	19
7. Il questionario di rilevazione	20
8. Epoca di riferimento dei dati	21
9. L'aggiornamento degli elenchi comunali delle aziende agricole	21
10. Le indagini pilota pre-censuarie	23
11. Le operazioni preliminari della rete di rilevazione	24
12. Le attività di raccolta dei dati	25
13. La registrazione controllata	26
14. Il trattamento informatico dei dati	27
15. Il piano di diffusione dei risultati	28
16. Le indagini di qualità e copertura	30

Avvertenze alle tavole	33
-------------------------------------	-----------

Tavole statistiche

Capitolo 1 – Confronti temporali (Universo Italia)

Tavola 1.1	– Aziende e relativa superficie totale per forma di conduzione e titolo di possesso dei terreni	41
Tavola 1.2	– Aziende e relativa superficie agricola utilizzata (SAU) per forma di conduzione e titolo di possesso dei terreni	41
Tavola 1.3	– Aziende e relativa superficie totale per classe di superficie totale e classe di superficie agricola utilizzata (SAU)	42
Tavola 1.4	– Aziende e relativa superficie investita per le principali coltivazioni praticate	42
Tavola 1.5	– Aziende con irrigazione secondo il tipo di approvvigionamento dell'acqua irrigua ed il sistema di irrigazione	43
Tavola 1.6	– Aziende con irrigazione secondo le principali coltivazioni irrigate	43
Tavola 1.7	– Aziende con allevamenti secondo le principali specie di bestiame	44
Tavola 1.8	– Aziende e relativo numero di giornate di lavoro per categoria di manodopera aziendale e classe di giornate di lavoro aziendale	44
Tavola 1.9	– Aziende con abitazioni	45

Tavola 1.10	– Aziende che utilizzano mezzi meccanici nel complesso e numero di mezzi di proprietà dell'azienda	45
-------------	--	----

Capitolo 2 – Dati regionali (Universo Italia)

Notizie generali sull'azienda

Tavola 2.1	– Aziende, relativa superficie totale e numero di giornate di lavoro effettuate nell'azienda per classe di superficie totale e forma giuridica	49
Tavola 2.2	– Aziende, relativa superficie totale e numero di giornate di lavoro effettuate nell'azienda per classe di superficie totale e forma di conduzione	51
Tavola 2.3	– Aziende, relativa superficie agricola utilizzata (SAU) e numero di giornate di lavoro effettuate nell'azienda per classe di superficie agricola utilizzata e forma giuridica	52
Tavola 2.4	– Aziende, relativa superficie agricola utilizzata (SAU) e numero di giornate di lavoro effettuate nell'azienda per classe di superficie agricola utilizzata e forma di conduzione	54
Tavola 2.5	– Aziende e relativa superficie totale per classe di superficie totale, forma di conduzione, titolo di possesso dei terreni e zona altimetrica	55
Tavola 2.6	– Aziende e relativa superficie agricola utilizzata (SAU) per classe di superficie agricola utilizzata, forma di conduzione, titolo di possesso dei terreni e zona altimetrica	61
Tavola 2.7	– Aziende per numero dei corpi di terreno, classe di superficie totale e classe di superficie agricola utilizzata (SAU)	67
Tavola 2.8	– Superficie totale per numero dei corpi di terreno, classe di superficie totale e classe di superficie agricola utilizzata (SAU)	68
Tavola 2.9	– Superficie agricola utilizzata (SAU) per numero dei corpi di terreno, classe di superficie totale e classe di superficie agricola utilizzata	69

Utilizzazione dei terreni

Tavola 2.10	– Aziende e relativa superficie per forma di utilizzazione dei terreni, classe di superficie totale e classe di superficie agricola utilizzata (SAU)	70
Tavola 2.11	– Aziende con seminativi e relativa superficie investita per classe di superficie agricola utilizzata (SAU) e principali coltivazioni praticate	71
Tavola 2.12	– Aziende con coltivazioni legnose agrarie e relativa superficie investita per le principali coltivazioni praticate e per classe di superficie agricola utilizzata (SAU).....	77
Tavola 2.13	– Aziende con vite e relativa superficie investita per natura della produzione, classe di superficie agricola utilizzata (SAU), forma di conduzione e zona altimetrica	78
Tavola 2.14	– Aziende con vite e relativa superficie investita per natura della produzione e classe di superficie investita a vite	81
Tavola 2.15	– Aziende con vite e relativa superficie investita per classe di superficie investita a vite, classe di superficie agricola utilizzata (SAU) e forma di conduzione	82
Tavola 2.16	– Aziende con vite e relativa superficie investita per natura della produzione, età delle viti e tipo di vitigno	83
Tavola 2.17	– Aziende con arboricoltura da legno e/o boschi e relativa superficie per classe di superficie totale e zona altimetrica	95
Tavola 2.18	– Aziende che attuano la gestione dei boschi per tipo di intervento e forma giuridica	98

Tavola 2.19	– Aziende che attuano la gestione dei boschi per tipo di intervento, classe di superficie totale, forma di conduzione e zona altimetrica	99
Tavola 2.20	– Aziende con superficie irrigabile per classe di superficie irrigabile, classe di superficie totale, classe di superficie agricola utilizzata (SAU) e zona altimetrica	100
Tavola 2.21	– Aziende che praticano l'irrigazione e relativa superficie irrigata per classe di superficie irrigata, classe di superficie totale, classe di superficie agricola utilizzata (SAU) e zona altimetrica	101
Tavola 2.22	– Aziende per principali coltivazioni irrigate e relativa superficie irrigata per classe di superficie agricola utilizzata (SAU), classe di superficie irrigata e zona altimetrica	102
Tavola 2.23	– Aziende che praticano l'irrigazione per tipo di approvvigionamento dell'acqua irrigua, classe di superficie totale e classe di superficie agricola utilizzata (SAU)	103
Tavola 2.24	– Aziende che praticano l'irrigazione per tipo di approvvigionamento dell'acqua irrigua, forma di conduzione e zona altimetrica	104
Tavola 2.25	– Aziende per sistema di irrigazione e relativa superficie irrigata per classe di superficie agricola utilizzata (SAU), classe di superficie irrigata e zona altimetrica	105
Tavola 2.26	– Aziende con impianti per la lavorazione e trasformazione dei prodotti delle coltivazioni per classe di superficie totale e classe di superficie agricola utilizzata (SAU)	106
Allevamenti		
Tavola 2.27	– Aziende con allevamenti e relativo numero di capi per specie di bestiame, classe di superficie totale e classe di superficie agricola utilizzata (SAU)	107
Tavola 2.28	– Aziende con allevamenti e relativo numero di capi per specie di bestiame, forma di conduzione e zona altimetrica	108
Tavola 2.29	– Aziende con bovini e/o bufalini e relativo numero di capi per classe di superficie totale e categoria	109
Tavola 2.30	– Aziende con suini e relativo numero di capi per classe di superficie totale e categoria	110
Tavola 2.31	– Aziende con ovini, caprini, equini, allevamenti avicoli, conigli, struzzi e/o altri allevamenti e relativo numero di capi per classe di superficie totale, specie e categoria	111
Tavola 2.32	– Aziende con bovini e relativo numero di capi per classe di capi, classe di superficie totale e classe di superficie agricola utilizzata (SAU)	112
Tavola 2.33	– Aziende con bovini e relativo numero di capi per classe di capi, forma di conduzione e zona altimetrica	113
Tavola 2.34	– Aziende con vacche da latte e relativo numero di capi per classe di capi, classe di superficie totale e classe di superficie agricola utilizzata (SAU)	114
Tavola 2.35	– Aziende con vacche da latte e relativo numero di capi per classe di capi, forma di conduzione e zona altimetrica	115
Tavola 2.36	– Aziende con suini e relativo numero di capi per classe di capi, classe di superficie totale e classe di superficie agricola utilizzata (SAU)	116
Tavola 2.37	– Aziende con suini e relativo numero di capi per classe di capi, forma di conduzione e zona altimetrica	117
Tavola 2.38	– Aziende con ovini e relativo numero di capi per classe di capi, classe di superficie totale e classe di superficie agricola utilizzata (SAU)	118
Tavola 2.39	– Aziende con ovini e relativo numero di capi per classe di capi, forma di conduzione e zona altimetrica	119

Tavola 2.40	– Aziende con polli da carne e relativo numero di capi per classe di capi, classe di superficie totale e classe di superficie agricola utilizzata (SAU)	120
Tavola 2.41	– Aziende con polli da carne e relativo numero di capi per classe di capi, forma di conduzione e zona altimetrica	121
Tavola 2.42	– Aziende con galline da uova e relativo numero di capi per classe di capi, classe di superficie totale e classe di superficie agricola utilizzata (SAU)	122
Tavola 2.43	– Aziende con galline da uova e relativo numero di capi per classe di capi, forma di conduzione e zona altimetrica	123
Tavola 2.44	– Aziende che dispongono di ricoveri per animali e relativo numero di ricoveri per specie di ricovero, classe di superficie totale, classe di capienza di capi adulti ricoverabili e zona altimetrica	124
Tavola 2.45	– Aziende che dispongono di ricoveri per animali per numero di capi adulti ricoverabili, tipo di ricovero e tipo di impianto	125

Mezzi meccanici

Tavola 2.46	– Aziende che utilizzano mezzi meccanici aziendali ed extraziendali per titolo di possesso dei mezzi meccanici, tipo di mezzo utilizzato e zona altimetrica.....	126
Tavola 2.47	– Aziende che utilizzano mezzi meccanici aziendali ed extraziendali per tipo di possesso, tipo di mezzo utilizzato e zona altimetrica	127
Tavola 2.48	– Aziende che utilizzano mezzi meccanici di proprietà dell'azienda e relativo numero di mezzi per classe di superficie agricola utilizzata (SAU) e tipo di mezzo utilizzato	128
Tavola 2.49	– Aziende che utilizzano i principali mezzi meccanici di proprietà dell'azienda per numero di mezzi e tipo di mezzo utilizzato	129

Lavoro

Tavola 2.50	– Aziende e relativo numero di giornate di lavoro aziendale per classe di giornate di lavoro, classe di superficie totale e classe di superficie agricola utilizzata (SAU)	130
Tavola 2.51	– Aziende e relativo numero di giornate di lavoro aziendale per classe di giornate di lavoro, forma di conduzione e zona altimetrica	131
Tavola 2.52	– Aziende per categoria di manodopera familiare, classe di superficie totale, classe di superficie agricola utilizzata (SAU) e sesso	132
Tavola 2.53	– Aziende per categoria di altra manodopera aziendale, classe di superficie totale, classe di superficie agricola utilizzata (SAU) e sesso	134
Tavola 2.54	– Giornate di lavoro aziendale per categoria di manodopera familiare, classe di superficie totale, classe di superficie agricola utilizzata (SAU) e sesso	136
Tavola 2.55	– Giornate di lavoro aziendale per categoria di altra manodopera aziendale, classe di superficie totale, classe di superficie agricola utilizzata (SAU) e sesso	138
Tavola 2.56	– Aziende per categoria di manodopera familiare, forma di conduzione, zona altimetrica e sesso	140
Tavola 2.57	– Aziende per categoria di altra manodopera aziendale, forma di conduzione, zona altimetrica e sesso	141
Tavola 2.58	– Giornate di lavoro aziendale per categoria di manodopera familiare, forma di conduzione, zona altimetrica e sesso	142
Tavola 2.59	– Giornate di lavoro aziendale per categoria di altra manodopera aziendale, forma di conduzione, zona altimetrica e sesso	143
Tavola 2.60	– Componenti della manodopera familiare per categoria, classe di superficie totale, classe di superficie agricola utilizzata (SAU) e sesso	144

Tavola 2.61	– Persone per categoria di altra manodopera aziendale, classe di superficie totale, classe di superficie agricola utilizzata (SAU) e sesso	146
Tavola 2.62	– Persone per categoria di manodopera familiare, forma di conduzione, zona altimetrica e sesso	148
Tavola 2.63	Persone per categoria di altra manodopera aziendale, forma di conduzione, zona altimetrica e sesso	149
Tavola 2.64	– Componenti la famiglia del conduttore per numero di componenti, classe di superficie agricola utilizzata (SAU), classe di giornate di lavoro aziendale e sesso	150
Tavola 2.65	– Componenti la famiglia del conduttore per numero di componenti, forma di conduzione, zona altimetrica e sesso	152
Tavola 2.66	– Componenti la famiglia e parenti del conduttore con attività lavorativa esercitata esclusivamente o prevalentemente presso l'azienda o fuori l'azienda per settore di attività economica, classe di superficie agricola utilizzata (SAU) e forma di conduzione	153
Tavola 2.67	– Capi azienda per classe di superficie totale, titolo di studio e sesso	157
Tavola 2.68	– Giornate di lavoro dei capi azienda per classe di superficie totale, titolo di studio e sesso	159
Tavola 2.69	– Capi azienda per classe di età (in anni compiuti), classe di giornate di lavoro e sesso	161
Tavola 2.70	– Giornate di lavoro dei capi azienda per classe di età (in anni compiuti), classe di giornate di lavoro e sesso	163

Altre notizie

Tavola 2.71	– Aziende interessate al contoterzismo e relativo numero di giornate di lavoro secondo l'utilizzazione dei mezzi meccanici per classe di superficie totale e classe di superficie agricola utilizzata (SAU)	165
Tavola 2.72	– Aziende interessate al contoterzismo e relativo numero di giornate di lavoro secondo l'utilizzazione dei mezzi meccanici per forma di conduzione e zona altimetrica	166
Tavola 2.73	– Aziende che utilizzano mezzi meccanici in altre aziende agricole e relative giornate di lavoro per classe di giornate di lavoro effettuate in altre aziende, classe di superficie agricola utilizzata (SAU) e classe di giornate di lavoro aziendale	167
Tavola 2.74	– Aziende che utilizzano mezzi meccanici in altre aziende agricole e relative giornate di lavoro per classe di giornate di lavoro effettuate in altre aziende, forma di conduzione e zona altimetrica	168
Tavola 2.75	– Aziende che utilizzano mezzi meccanici extraziendali e relative giornate di lavoro extraziendale per classe di giornate di lavoro extraziendale, classe di superficie agricola utilizzata (SAU) e classe di giornate di lavoro aziendale	169
Tavola 2.76	– Aziende che utilizzano mezzi meccanici extraziendali e relative giornate di lavoro extraziendale per classe di giornate di lavoro extraziendale, forma di conduzione e zona altimetrica	170
Tavola 2.77	– Aziende che utilizzano mezzi meccanici extraziendali e superficie lavorata secondo le principali operazioni effettuate per classe di superficie agricola utilizzata (SAU), forma di conduzione e zona altimetrica	171
Tavola 2.78	– Aziende con attrezzature informatiche per classe di superficie agricola utilizzata (SAU) e forma di conduzione	172

Capitolo 3 – Dati regionali (Universo CEE)

Tavola 3.1	– Aziende e relativa superficie totale per classe di superficie totale, forma di conduzione, titolo di possesso dei terreni e zona altimetrica	175
------------	--	-----

Tavola 3.2	– Aziende e relativa superficie agricola utilizzata (SAU) per classe di superficie agricola utilizzata, forma di conduzione, titolo di possesso dei terreni e zona altimetrica	181
Tavola 3.3	– Aziende e relativa superficie per forma di utilizzazione dei terreni, classe di superficie totale e classe di superficie agricola utilizzata (SAU)	187
Tavola 3.4	– Aziende con seminativi e relativa superficie investita per classe di superficie agricola utilizzata (SAU) e principali coltivazioni praticate	188
Tavola 3.5	– Aziende con coltivazioni legnose agrarie e relativa superficie investita per le principali coltivazioni praticate e per classe di superficie agricola utilizzata (SAU)	194
Tavola 3.6	– Aziende con superficie irrigabile per classe di superficie irrigabile, classe di superficie totale, classe di superficie agricola utilizzata (SAU) e zona altimetrica	195
Tavola 3.7	– Aziende con allevamenti e relativo numero di capi per specie di bestiame, classe di superficie totale e classe di superficie agricola utilizzata (SAU)	196
Tavola 3.8	– Aziende con bovini e relativo numero di capi per classe di capi, classe di superficie totale e classe di superficie agricola utilizzata (SAU)	197
Tavola 3.9	– Aziende con vacche da latte e relativo numero di capi per classe di capi, classe di superficie totale e classe di superficie agricola utilizzata (SAU)	198
Tavola 3.10	– Aziende con suini e relativo numero di capi per classe di capi, classe di superficie totale e classe di superficie agricola utilizzata (SAU)	199
Tavola 3.11	– Aziende con ovini e relativo numero di capi per classe di capi, classe di superficie totale e classe di superficie agricola utilizzata (SAU)	200
Tavola 3.12	– Aziende con polli da carne e relativo numero di capi per classe di capi, classe di superficie totale e classe di superficie agricola utilizzata (SAU)	201
Tavola 3.13	– Aziende con galline da uova e relativo numero di capi per classe di capi, classe di superficie totale e classe di superficie agricola utilizzata (SAU)	202
Tavola 3.14	– Aziende che utilizzano mezzi meccanici aziendali ed extraziendali per titolo di possesso dei mezzi meccanici, tipo di mezzo utilizzato e zona altimetrica	203
Tavola 3.15	– Aziende e relativo numero di giornate di lavoro aziendale per classe di giornate di lavoro, classe di superficie totale e classe di superficie agricola utilizzata (SAU)	204
Tavola 3.16	– Aziende per categoria di manodopera familiare, classe di superficie totale, classe di superficie agricola utilizzata (SAU) e sesso	205
Tavola 3.17	– Aziende per categoria di altra manodopera aziendale, classe di superficie totale, classe di superficie agricola utilizzata (SAU) e sesso	207
Tavola 3.18	– Aziende interessate al contoterzismo e relativo numero di giornate di lavoro secondo l'utilizzazione dei mezzi meccanici per classe di superficie totale e classe di superficie agricola utilizzata (SAU)	209

Allegati

Glossario	211
Questionario di azienda agricola	227

Presentazione

In questo fascicolo sono riportati i risultati definitivi del 5° Censimento generale dell'agricoltura. Le tavole formano un ampio quadro conoscitivo dell'agricoltura nello specifico di territorio e della sua evoluzione rispetto al 1990 e al 1982, anni di effettuazione dei due precedenti censimenti. In particolare, le tavole di questo fascicolo trattano delle caratteristiche strutturali delle aziende agricole, rinviando ad altri fascicoli di prossima uscita le informazioni relative alle caratteristiche tipologiche (dimensione economica e orientamento tecnico delle aziende agricole).

Il fascicolo è stato strutturato in modo da offrire all'utente non solo dati sulle dimensioni del settore agricolo nel territorio di riferimento, ma anche informazioni sui principali aspetti tecnici e metodologici che hanno caratterizzato l'esecuzione del Censimento.

Dopo brevi cenni storici sui censimenti dell'agricoltura effettuati in Italia, vengono fornite indicazioni sulle basi giuridiche del Censimento, sulle indagini pilota realizzate per verificare sul piano tecnico l'efficacia delle procedure previste e degli strumenti di rilevazione, sulle modalità dell'aggiornamento preliminare degli elenchi comunali delle aziende agricole, finalizzato ad ottenere la massima copertura dei risultati, sulla struttura organizzativa adottata per la rilevazione e sulle modalità di istruzione del personale addetto alle operazioni censuarie.

Vengono, inoltre, riportate le definizioni relative all'unità di rilevazione adottata per il Censimento, in continuità con le precedenti edizioni e in coerenza con le regole statistiche internazionali ed europee; si tratta in particolare delle definizioni di *azienda agricola*, *forestale* e *zootecnica*, di *centro aziendale* e di *conduttore dell'azienda*. Ulteriori informazioni sono offerte in merito ai criteri stabiliti per individuare le unità da censire sul territorio. Alla determinazione del campo di osservazione è dedicato un breve paragrafo nel quale viene specificata la differenza tra universo delle aziende a livello nazionale e a livello comunitario. Le innovazioni apportate al questionario di rilevazione rispetto alle precedenti edizioni del Censimento sono presentate in un apposito paragrafo, mentre il questionario stesso è riprodotto alla fine del fascicolo.

Lo svolgimento delle operazioni censuarie viene riassunto nei paragrafi successivi, mettendo in luce le operazioni preliminari eseguite dagli organi censuari e lo sviluppo delle attività di raccolta dei dati che sono stati monitorati in continuo attraverso un sistema di *reporting* condiviso dai principali organi censuari, aventi accesso ad un sito Internet predisposto allo scopo dall'Istat. Altre informazioni sulle attività censuarie sono riassunte in merito alla registrazione controllata e al trattamento informatico dei dati per la loro validazione e correzione.

Nell'ultimo paragrafo della "Introduzione" al fascicolo si dà conto delle modalità di diffusione dei risultati provvisori e definitivi e viene presentato il piano di pubblicazione del 5° Censimento generale dell'agricoltura, in modo da orientare il lettore circa la complessiva offerta informativa predisposta dall'Istat sia su supporto cartaceo che informatico, in questo caso attraverso la disponibilità di un *data warehouse* accessibile dal sito Internet dell'Istituto.

Per facilitare l'interpretazione dei dati riportati nelle tavole statistiche, sono state redatte apposite "Avvertenze", nelle quali viene chiarito il significato dei valori presenti in ciascuna di esse.

Le tavole statistiche di questo fascicolo sono 106 e sono state raggruppate in tre capitoli.

Il Capitolo 1 – Confronti temporali (Universo Italia) – riporta in 10 tavole statistiche i dati del territorio di riferimento del fascicolo, relativi ai principali caratteri rilevati, messi a confronto con i dati risultati dalle evidenze dei censimenti del 1990 e del 1982 in termini di valori assoluti. Vengono presentati anche confronti in termini di indicatori sintetici, quali la superficie media per azienda. Tutti i

confronti sono effettuati con riferimento all'universo Italia che comprende tutte le aziende agricole censite nel territorio di riferimento del fascicolo, quale che sia la loro ampiezza in termini di superficie e di dimensione economica.

Il Capitolo 2 – Dati regionali (Universo Italia) – contiene le elaborazioni effettuate sui risultati aggregati a livello complessivo e per zone altimetriche. I dati considerati nelle 78 tavole statistiche si riferiscono alle informazioni registrate nel questionario di azienda, combinando i diversi caratteri strutturali in relazione all'argomento considerato.

Un primo gruppo di tavole prende in esame le informazioni generali sull'azienda, concernenti la forma giuridica e il sistema di conduzione, inteso sia come rapporto tra impresa e lavoro (forma di conduzione), sia come rapporto tra impresa e proprietà fondiaria (titolo di possesso dei terreni). Fanno parte di questo primo gruppo di tavole anche quelle dedicate alla frammentazione delle superfici aziendali in corpi di terreno.

Gli aspetti relativi all'utilizzazione dei terreni vengono trattati mettendo in luce la destinazione delle superfici alle principali classi di coltivazione dei terreni durante l'annata agraria 1999-2000. In questo ambito sono presentate anche alcune tavole statistiche che espongono i dati relativi alle sole aziende con terreni irrigui. Viene inoltre proposta una dettagliata analisi della viticoltura con riferimento agli impianti secondo la loro natura, la classe di età e il tipo di vitigno.

Le elaborazioni sulle aziende con allevamenti riguardano la consistenza delle specie di bestiame più rilevanti dal punto di vista economico, nonché i ricoveri per animali con riferimento alla loro capienza e alla dotazione di specifiche installazioni.

Alla meccanizzazione aziendale sono riferite numerose tavole che ne descrivono l'intensità e la diffusione distinguendo per tipo di mezzo meccanico e per titolo di utilizzazione (in proprietà, in comproprietà, in conto terzi). Particolare attenzione è dedicata al contoterzismo attivo e passivo che viene esaminato anche in relazione al numero di giornate di lavoro effettuate in azienda.

Le tavole sulla manodopera aziendale riportano i dati differenziati per singole categorie e per genere. L'analisi riguarda il volume di lavoro e il numero di persone che hanno lavorato in azienda durante l'annata agraria 1999-2000. Il tipo di attività lavorativa esercitata fuori dall'azienda agricola dal conduttore e dai suoi familiari è considerata in una specifica tavola. Ulteriori informazioni sono fornite in merito alle caratteristiche socio-demografiche dei conduttori e dei capi azienda, nonché alla composizione della famiglia del conduttore.

Il Capitolo 3 – Dati regionali (Universo CEE) – comprende 18 tavole statistiche elaborate in base al particolare campo di osservazione comunitario, comparabile tra gli stati membri dell'Unione Europea. Esso differisce dall'Universo Italia per il fatto che non comprende le aziende agricole con superficie agricola utilizzata (SAU) inferiore ad un ettaro e con produzione agricola commercializzata inferiore a 4 milioni di Lire (pari a 2.065,83 Euro). Le elaborazioni relative alle aziende che superano almeno uno dei due limiti citati, offrono agli utenti la possibilità di confrontare alcune fondamentali caratteristiche strutturali del settore, anche per zone altimetriche, secondo i due campi di osservazione della rilevazione censuaria: quello nazionale e quello comunitario.

In allegato è riportato un glossario contenente, per ciascuna informazione rilevata con il questionario di azienda, la corrispondente definizione adottata. Per una più agevole consultazione, le singole voci sono riportate in ordine alfabetico.

Introduzione

1. Cenni storici

I censimenti economici hanno l'obiettivo principale di fornire un quadro esaustivo e territorialmente dettagliato delle dimensioni e delle caratteristiche del sistema economico nazionale. Inoltre, essi consentono la predisposizione di archivi delle unità produttive (aziende, imprese, istituzioni) da utilizzare nei periodi intercensuari come basi per l'esecuzione di indagini campionarie, per ricerche e per studi economici e sociali.

Il Censimento generale dell'agricoltura è stato effettuato con riferimento alla data del 22 ottobre 2000. Esso è il quinto svolto in Italia ed ha avuto luogo in una stagione di grande importanza per il settore agricolo, che ha vissuto un riposizionamento strategico di notevole portata. Infatti, la riforma della politica agricola comunitaria, unitamente al varo della cosiddetta "Agenda 2000" e al previsto allargamento dell'Unione Europea a numerosi altri paesi, ha avviato un ripensamento profondo delle strategie di sviluppo del settore, sempre più orientato a svolgere un ruolo multifunzionale, di carattere economico, ambientale e sociale.

Il Censimento del 2000, pur utilizzando una tecnica di rilevazione tradizionale basata sulla conduzione di interviste "faccia a faccia" e salvaguardando la continuità storica rispetto ai censimenti precedenti, ha presentato numerose ed importanti novità rispetto al passato, conseguendo un elevato standard qualitativo dei dati e una più rapida diffusione dei risultati, che costituiscono una base conoscitiva affidabile per la definizione di politiche nazionali e regionali.

Il piano di rilevazione del 5° Censimento generale dell'agricoltura è stato predisposto sulla base delle proposte formulate da un'apposita Commissione di studio istituita presso l'Istituto nazionale di statistica, della quale hanno fatto parte docenti universitari e rappresentanti di amministrazioni pubbliche e di organizzazioni di categoria.¹

Sul piano dell'organizzazione, il sistema degli organi censuari è stato improntato alla massima integrazione e valorizzazione delle specifiche competenze dei soggetti che svolgono attività statistica sul territorio nazionale, in particolare a livello regionale e comunale, in linea con le recenti riforme amministrative e costituzionali che hanno ridisegnato il ruolo ed i compiti delle autonomie locali nell'ordinamento italiano.

La diffusione dei dati è stata progettata in modo da rispettare la tutela della riservatezza e da utilizzare anche moderni strumenti informatici (*data warehouse on line*) allo scopo di facilitarne l'accesso da parte degli utenti. Infine, va sottolineato come i risultati del Censimento agricolo vengono rilasciati secondo un'articolazione territoriale coerente con quella che verrà adottata nei censimenti generali del 2001 (popolazione, abitazioni, industria e servizi), così da offrire all'utenza (in particolare quella costituita dagli enti locali) una base statistica pienamente integrata sui principali caratteri demografici, sociali ed economici.

¹ In tale Commissione erano rappresentate le seguenti Amministrazioni ed Enti: Ministero per le Politiche Agricole e Forestali; Ministero per le Attività Produttive; Ministero dell'Ambiente e della Tutela del Territorio; Ministero dell'Interno; Ministero dell'Economia e delle Finanze; Ministero della Salute; Istituto Nazionale di Economia Agraria; Assessorati all'Agricoltura ed alle Foreste delle Regioni Piemonte, Veneto, Emilia -Romagna, Marche e Sicilia; Unione Italiana delle Camere di Commercio, Industria, Artigianato e Agricoltura; Associazione nazionale comuni italiani; Unione Statistica dei Comuni Italiani; Confederazione generale dell'agricoltura italiana, Confederazione nazionale coltivatori diretti; Confederazione Italiana Agricoltori; Confederazione Produttori Agricoli; Agenzia Nazionale per la Protezione dell'Ambiente; Istituto di Servizi per il Mercato Agricolo

2. Le basi giuridiche

L'obbligo di esecuzione decennale di un censimento dell'agricoltura è previsto dall'art. 2 del regolamento CEE n. 571 del 28 febbraio 1988, modificato dal regolamento CE n. 2467 del 17 dicembre 1996. Queste norme disciplinano la produzione (con cadenza biennale) di informazioni statistiche di carattere strutturale sulle aziende agricole, sulle coltivazioni, sulla consistenza degli allevamenti, sui mezzi meccanici, sul lavoro, ecc., allo scopo di valutare la situazione di un settore fondamentale per l'economia dell'Unione Europea e di seguire l'evoluzione nel tempo della sua struttura produttiva.

Mentre la rilevazione periodica di tali caratteri (che in Italia ha cadenza annuale) è effettuata su base campionaria, il Censimento rileva informazioni strutturali su tutte le aziende agricole, perseguendo anche l'obiettivo di aggiornare lo schedario delle aziende stesse. Di conseguenza sono state rilevate, in ciascun Comune, la consistenza numerica delle aziende agricole, forestali e zootecniche, di qualsiasi ampiezza e da chiunque condotte, nonché le loro fondamentali caratteristiche strutturali. I dati di censimento, inoltre, servono a costruire l'Archivio statistico delle aziende e imprese agricole (ASAIA), in esecuzione del regolamento comunitario n. 2186 del 1993.

Altre disposizioni in materia di statistiche agricole sono contenute in vari regolamenti e direttive dell'Unione Europea e nelle raccomandazioni dell'Organizzazione delle Nazioni Unite per l'alimentazione e l'agricoltura (FAO), tutti atti volti ad ottenere informazioni statistiche omogenee e comparabili a livello europeo e mondiale.

A livello nazionale, le disposizioni di carattere generale in materia di censimenti sono contenute nell'art. 37 della legge 17 maggio 1999 n. 144 e nel relativo regolamento di esecuzione approvato con DPR n.197 del 6 giugno 2000. L'attuale disciplina dell'attività censuaria deriva dalla considerazione della stessa come funzione istituzionale dell'Istat, a differenza dal passato quando i censimenti erano disciplinati autonomamente da un'apposita legge di indizione e finanziamento e da uno specifico regolamento di esecuzione.

L'attività censuaria svolta dalle Regioni e dalla Province autonome di Trento e di Bolzano è oggetto di una separata disciplina stabilita nelle sue linee fondamentali dal Protocollo di intesa stipulato tra l'Istat e la Conferenza dei Presidenti delle Regioni e delle Province autonome il 5 agosto 1999 ed approvato dalla Conferenza Stato-Regioni.

L'attività censuaria si è svolta secondo quanto previsto dalla normativa che regola il trattamento dei dati personali dettata dagli articoli 17 e 18 del regolamento di esecuzione del Censimento e dalla legge n. 675 del 1996 e successive modifiche e integrazioni, in particolare del d.lgs. n. 281 del 1999.

La disciplina delle operazioni tecniche è stata dettata con il Piano di censimento generale, integrato dai piani regionali approvati secondo la procedura prevista dal citato Protocollo di intesa, nonché da specifiche circolari dell'Istat.

Il 5° Censimento generale dell'agricoltura è inserito tra le statistiche di interesse nazionale: esso è incluso nel Programma statistico nazionale, approvato con DPCM del 31 marzo 2000, e nell'elenco delle rilevazioni soggette all'obbligo di risposta previsto dal DPR del 5 luglio 1999, pubblicato nella G.U. n. 194 del 19 agosto 1999.

3. La struttura organizzativa

La rete di rilevazione del Censimento si è articolata su quattro livelli territoriali e ha coinvolto diversi organismi: il livello nazionale è stato costituito dall'Istat e dall'Unione nazionale delle Camere di Commercio; il livello regionale è stato costituito dagli Uffici regionali di censimento, dalle Commissioni tecniche regionali istituite presso le Regioni e le Province autonome e dagli Uffici regionali dell'Istat; il

Alimentare; Ente per le Nuove tecnologie, l'Energia e l'Ambiente; Azienda di Stato Interventi nel Mercato Agricolo; Unione Province Italiane; Istituto Nazionale di Sociologia Rurale; docenti universitari.

livello provinciale è stato costituito dagli Uffici provinciali di censimento istituiti presso le Camere di commercio e dai Gruppi tecnici provinciali; il livello comunale è stato costituito dagli Uffici comunali di censimento.

I Prefetti e i Sindaci, con riferimento al territorio di propria competenza, hanno provveduto ad assicurare il buon andamento ed il regolare svolgimento delle operazioni di censimento, secondo quanto disposto dalle vigenti disposizioni di legge e dal regolamento di esecuzione del Censimento stesso.

Struttura della rete di rilevazione

REGIONI	NUMERO COMUNI AL 22-10-2000	ISPETTORATI PROVINCIALI ISTAT	UNITA' – ORGANI DI CENSIMENTO						
			REGIONI (UCR)		CAMERE DI COMMERCIO (UCP)	COMUNI (UCC)			RILEVATORI
			Responsabili dei coordinatori intercomunali (RPCIC)	Coordinatori intercomunali (CIC)	Responsabili dei coordinatori provinciali (RCP)	Totale	Responsabili (a)	Coordinatori	
Piemonte	1.206	8	29	130	8	1.206	1.206	148	1.619
Valle d'Aosta	74	1	1	8	1	74	74	2	88
Lombardia	1.546	11	36	108	11	1.546	1.546	285	1.811
Trentino-A.A.	339	2	2	32	2	339	339	19	614
Veneto	581	7	29	75	7	626	581	45	1.732
Friuli-V.G.	219	4	7	31	4	219	219	70	413
Liguria	235	4	11	37	4	257	235	22	511
Emilia-R.	341	9	23	59	9	341	341	14	1.066
Toscana	287	10	34	64	10	346	287	59	1.246
Umbria	92	2	12	20	2	114	92	22	499
Marche	246	4	4	52	4	246	246	21	2.939
Lazio	377	5	15	87	5	512	377	135	1.867
Abruzzo	305	4	11	40	4	315	305	10	770
Molise	136	2	6	16	2	136	136	38	340
Campania	551	5	12	105	5	555	551	4	2.230
Puglia	258	5	26	80	5	643	258	385	3.047
Basilicata	131	2	9	35	2	169	131	38	743
Calabria	409	5	5	78	5	511	409	102	1.745
Sicilia	390	9	24	150	9	622	390	232	2.830
Sardegna	377	4	19	100	4	377	377	65	1.016
ITALIA	8.100	103	315	1.307	103	9.154	8.100	1.716	27.126

(a) In 643 Comuni il responsabile di UCC ha anche svolto le funzioni ed i compiti di coordinatore.

Al livello nazionale hanno operato i seguenti organismi:

- Istituto nazionale di statistica*, con l'incarico di provvedere all'effettuazione del Censimento dell'agricoltura. L'Istat, quale titolare della rilevazione, ha esercitato un potere decisorio tecnico e metodologico in ordine all'organizzazione del Censimento e alle sue modalità di svolgimento. In particolare, l'Istat ha impartito agli organismi della rete censuaria le istruzioni necessarie per

l'esecuzione del Censimento e ha sovrinteso a tutte le relative operazioni, adottando i provvedimenti necessari per assicurare il loro regolare e tempestivo svolgimento. L'Istat ha esercitato tali funzioni anche attraverso le sue articolazioni territoriali costituite dagli uffici regionali. Inoltre, l'Istituto si è avvalso della collaborazione degli Uffici di statistica del Sistema statistico nazionale (Sistan) che, in base a quanto stabilito dal regolamento, hanno assunto la qualificazione giuridica di organi di censimento.

- b) L'*Ufficio di statistica di Unioncamere*, facente parte del Sistema statistico nazionale, ha avuto il compito di collaborare con l'Istat e con le Camere di commercio per assicurare il funzionamento degli organi censuari di livello provinciale.

Al *livello regionale* l'organizzazione si è basata su un modello "a geometria variabile" definito dal Protocollo d'intesa Istat-Regioni. In base ad esso il Piano generale di censimento è stato integrato dai singoli piani di censimento regionali approvati dalle Regioni e dalle Province autonome, anche sulla scorta delle valutazioni organizzative, tecniche e metodologiche effettuate dall'Istat.

Il nucleo dell'organizzazione a livello regionale è stato rappresentato dall'Ufficio di censimento regionale (UCR), mentre l'operatività sul territorio di competenza è stata assicurata dalla rete dei coordinatori intercomunali e dei rispettivi responsabili provinciali. L'UCR ha, inoltre, avuto il compito di fornire assistenza e sostegno tecnico alla Commissione tecnica regionale.

Nel dettaglio, il livello regionale è stato rappresentato dai seguenti organismi:

- a) *Ufficio regionale dell'Istat*, con il compito di sovrintendere a tutte le attività svolte dagli organi censuari a livello locale e di verificare l'attuazione dei piani di censimento regionali, con particolare riferimento alla designazione dei coordinatori intercomunali e dei loro responsabili provinciali, alle attività di formazione, istruzione e sensibilizzazione, allo svolgimento delle indagini pilota e di controllo. Gli uffici regionali hanno, inoltre, valutato i rapporti periodici sullo svolgimento delle operazioni censuarie nel territorio di competenza e svolto attività ispettiva.
- b) *Ufficio di censimento regionale (UCR)*, con il compito di curare, in generale, l'esecuzione del piano di censimento dell'Istat e di quello regionale.

Tra le funzioni svolte dagli UCR si segnalano in particolare le seguenti:

- la designazione dei coordinatori intercomunali e dei loro responsabili provinciali;
 - la sensibilizzazione delle istituzioni locali e delle aziende agricole;
 - lo svolgimento di attività di istruzione e di formazione;
 - il monitoraggio delle operazioni;
 - la rendicontazione dei contributi finanziari ricevuti.
- c) *Commissione tecnica regionale*, con il compito di assistere la Regione nella predisposizione del piano regionale di censimento e di sovrintendere al buon andamento delle operazioni censuarie, attraverso la valutazione del monitoraggio delle stesse.
- I compiti specifici assegnati alle Commissioni sono stati:
- la predisposizione del piano regionale e la sua eventuale revisione alla luce delle osservazioni dell'Istat;
 - la valutazione dello stato di attuazione del piano, anche nella fase precedente l'avvio delle operazioni di rilevazione censuaria;
 - la valutazione, sulla base degli aggiornamenti periodici trasmessi dall'UCR, dell'andamento delle attività censuarie;
 - l'individuazione degli interventi da adottare nelle situazioni di ritardo a livello comunale e provinciale.

Al *livello provinciale* hanno operato i seguenti organismi:

- a) *Ufficio di censimento provinciale (UCP)*, istituito presso la Camera di commercio, con il compito di sovrintendere al coordinamento delle operazioni censuarie a livello provinciale. Gli UCP hanno assolto a una funzione di stimolo, raccordo e controllo di tutte le operazioni censuarie svolte dagli Uffici comunali, svolgendo attività di natura organizzativa strumentali all'attività di rilevazione, nonché compiti di istruzione e formazione, di assistenza organizzativa e monitoraggio delle operazioni censuarie, attraverso un apposito collegamento informatico.

Tra i compiti specifici assegnati agli UCP vi sono stati:

- l'organizzazione di riunioni di istruzione sulle attività censuarie;
- la creazione del collegamento telematico con l'Istat per la trasmissione dei dati via Internet;
- il raccordo tecnico-organizzativo con il responsabile provinciale dei coordinatori intercomunali;
- la segnalazione di situazioni critiche all'UCR ed all'Ufficio regionale dell'Istat.

Nelle Province autonome di Trento e Bolzano le funzioni di UCP sono state svolte rispettivamente dal Servizio Statistica della Provincia autonoma di Trento e dall'Istituto provinciale di statistica della Provincia autonoma di Bolzano (ASTAT).

- b) *Gruppo tecnico provinciale*, con il compito di realizzare il collegamento funzionale tra i diversi livelli di responsabilità censuarie presenti a livello provinciale, ai fini della elaborazione del calendario di assistenza tecnica agli UCC, della programmazione di attività e di interventi di diversa natura, nonché di valutazione dell'andamento complessivo del Censimento. Esso è stato formato dal responsabile dell'UCP, da un funzionario dell'Ufficio regionale dell'Istat e dal responsabile provinciale dei coordinatori intercomunali.

Nell'ambito di ciascuna Provincia hanno operato i coordinatori intercomunali e il loro responsabile provinciale, i primi con il compito di provvedere al controllo delle attività di rilevazione effettuate presso le aziende agricole, il secondo con il compito di coordinare le attività di assistenza tecnica alla rilevazione.

Tra le funzioni specifiche dei coordinatori intercomunali era compresa:

- l'istruzione dei coordinatori e rilevatori comunali;
- l'assistenza tecnica nel corso delle attività di rilevazione;
- la redazione di rapporti settimanali.

Tra le funzioni specifiche dei responsabili provinciali figurava:

- l'assegnazione dei Comuni della Provincia di competenza ai singoli coordinatori intercomunali;
- la predisposizione dei programmi di attività dei coordinatori intercomunali;
- l'espletamento di attività di istruzione;
- l'organizzazione delle indagini post-censuarie.

Nella struttura organizzativa il *livello comunale* è stato rappresentato dall'*Ufficio di censimento comunale (UCC)*, con la funzione di rilevazione diretta sul territorio. I principali compiti assegnati all'UCC sono stati:

- la nomina di eventuali ulteriori coordinatori comunali;
- la selezione dei rilevatori;
- l'istruzione ai rilevatori e coordinatori comunali;
- la verifica, controllo e aggiornamento degli elenchi delle unità di rilevazione;
- la raccolta dei dati presso le aziende agricole e il controllo della corretta compilazione dei questionari;
- la comunicazione periodica di informazioni e dati sullo svolgimento delle operazioni censuarie;
- la revisione quantitativa del materiale raccolto e il suo confezionamento per la successiva spedizione ai centri di registrazione.

Alle dirette dipendenze del responsabile dell'UCC hanno operato i coordinatori comunali e i rilevatori. La nomina dei primi era obbligatoria nei Comuni con almeno 600 aziende da censire. I

secondi sono stati impegnati nella misura di uno ogni 150 aziende (o frazione di 150 comunque non inferiore a 100).

Ai coordinatori comunali è stato affidato l'incarico di pianificare, coordinare e controllare l'attività di rilevazione presso le aziende. I rilevatori comunali hanno effettuato la rilevazione presso le aziende agricole, raccogliendo i dati tramite intervista diretta ai conduttori.

4. Le attività di formazione ed istruzione della rete di rilevazione

A causa dell'articolazione territoriale e della complessità della rete di rilevazione, l'attività di formazione e istruzione dei soggetti coinvolti ha avuto un ruolo determinante per il buon esito delle operazioni censuarie.

Le attività formative hanno coperto l'intera rete di rilevazione con una serie di interventi "a cascata", ricorrendo a più strumenti. Infatti i corsi di istruzione e formazione si sono sviluppati secondo un percorso per fasi successive che ha coinvolto via via destinatari diversi: gli Uffici regionali dell'Istat, gli Uffici di censimento regionali (UCR), gli Uffici di censimento provinciali (UCP), i coordinatori intercomunali e i loro responsabili provinciali e gli Uffici di censimento comunali (UCC) con i loro coordinatori e rilevatori.

Dato l'elevato numero delle persone da formare e la loro distribuzione su tutto il territorio nazionale, nonché la diversità dei fabbisogni formativi, si sono attuati molteplici interventi. Accanto alla formazione in aula si è fatto ricorso anche allo strumento della formazione a distanza, tramite l'utilizzo di appositi strumenti (CD-Rom formativo, pagina dedicata nel sito Internet del Censimento).

Ulteriori interventi di carattere formativo, aggiuntivi rispetto a quelli dedicati alle istruzioni per la rilevazione, si sono svolti nei confronti dei coordinatori intercomunali e dei coordinatori comunali, a cura sia dell'Istat, sia degli Uffici regionali di censimento.

Interventi di verifica della formazione dei rilevatori e di *training on the job* sono stati svolti dai coordinatori intercomunali nel corso delle ispezioni volte a fornire assistenza tecnica agli UCC durante lo svolgimento della rilevazione.

Le istruzioni al personale degli UCR, ai responsabili degli UCP e ai responsabili provinciali dei coordinatori intercomunali sono state effettuate da personale selezionato dall'Istat e da funzionari dell'Istituto.

Le istruzioni ai coordinatori intercomunali sono state trasmesse da personale appartenente all'Istat e agli UCR, nonché dai responsabili dei coordinatori intercomunali. A loro volta, i coordinatori intercomunali, coadiuvati da personale dell'Istat, hanno effettuato gli interventi di istruzione ai coordinatori comunali e ai rilevatori.

5. Il campo di osservazione e l'unità di rilevazione

Il campo di osservazione del Censimento dell'agricoltura ha considerato tutte le aziende agricole, forestali e zootecniche, di qualsiasi ampiezza e da chiunque condotte. Sono rientrate nel suddetto campo di osservazione anche:

- le aziende agricole degli istituti di ricerca, degli ospedali, delle cliniche, delle comunità religiose, degli istituti penitenziari e delle imprese industriali;
- gli allevamenti di tori e verri da riproduzione, gli allevamenti di cavalli, i centri di incubazione;
- le aziende agricole costituite da prati permanenti e/o pascoli condotti dalle amministrazioni comunali (terreni messi a disposizione, generalmente dietro corresponsione di un canone, per il pascolo di animali appartenenti ad altre aziende).

I terreni destinati ad alcuni usi particolari, se non compresi nella superficie totale di un'azienda agricola attiva, sono stati esclusi dal campo di osservazione del Censimento. Questa esclusione riguarda in particolare:

- i suoli edificabili o comunque non destinati ad uso agricolo;
- i parchi e i giardini ornamentali;
- i terreni completamente abbandonati;
- i piccoli orti familiari, generalmente annessi alle abitazioni, la cui produzione era destinata normalmente all'autoconsumo (salvo il caso in cui la persona che ne disponeva fosse conduttore di azienda agricola; in tal caso l'orto doveva essere considerato parte integrante dell'azienda stessa);
- i piccoli allevamenti a conduzione familiare, costituiti da uno o due capi di bestiame suino, ovino, caprino o da pochi animali di bassa corte (polli, tacchini, oche, conigli ecc.) utilizzati normalmente per autoconsumo (salvo il caso in cui la persona che ne disponeva fosse anche conduttore di azienda agricola; in tal caso questi allevamenti dovevano essere considerati parte integrante dell'azienda stessa).

Sono state inoltre escluse dal campo di osservazione le scuderie, i terreni per l'esercizio dei cavalli da corsa, gli allevamenti di cani, i centri di commercio del bestiame ed i macelli che non praticavano l'allevamento del bestiame. Gli allevamenti ittici (impianti di acquacoltura) sono rientrati nel campo di osservazione del Censimento solo se praticati nell'ambito di un'azienda agricola.

L'unità di rilevazione del Censimento è stata *l'azienda agricola, forestale e zootecnica*, definita come *l'unità tecnico-economica costituita da terreni, anche in appezzamenti non contigui, ed eventualmente da impianti ed attrezzature varie in cui si attua la produzione agraria, forestale o zootecnica ad opera di un conduttore, e cioè persona fisica, società od ente, che ne sopporta il rischio sia da solo (conduttore coltivatore o conduttore con salariati), sia in forma associata.*

Caratteri distintivi fondamentali di un'azienda agricola sono stati pertanto:

- l'utilizzazione dei terreni per la produzione agricola e/o forestale e/o zootecnica: tali terreni potevano essere costituiti da una o più particelle (contigue o no), situate nello stesso Comune oppure in Comuni diversi, anche non confinanti o vicini tra loro;
- la presenza di un conduttore, cioè di una persona fisica, società od ente che sopportava il rischio imprenditoriale connesso con l'attività economica dell'azienda.

Tra le aziende agricole sono state comprese anche quelle prive di terreno agrario ed in particolare:

- le aziende zootecniche nelle quali si allevava bestiame senza utilizzazione di terreno agrario (allevamenti intensivi di bovini, di suini, avicunicoli, ecc.);
- le aziende zootecniche nelle quali il bestiame veniva allevato utilizzando terreni pascolativi appartenenti a Comuni, ad altri enti pubblici od a privati, senza che i terreni potessero configurarsi come elementi costitutivi di dette aziende.

6. I criteri per l'individuazione delle aziende agricole

Le aziende agricole sono state individuate nel Comune, ed in particolare nel foglio di mappa catastale, in cui ricadeva il centro aziendale o, in mancanza di esso, la maggior parte delle particelle catastali costituenti la superficie totale aziendale. Ne consegue che le aziende agricole, i cui terreni erano situati in due o più fogli di mappa catastali dello stesso Comune oppure in due o più Comuni, sono state rilevate dal Comune ove era situato il centro aziendale e, quindi, indicate nel relativo foglio di mappa catastale. Pertanto, il luogo dove era ubicata l'abitazione del conduttore, se non coincidente con il centro aziendale, non ha costituito elemento per l'individuazione di un'azienda agricola, né per l'attribuzione dell'azienda stessa ad un determinato foglio di mappa.

Per *centro aziendale* s'intende il complesso dei fabbricati situati nei terreni dell'azienda agricola e connessi alla sua attività produttiva. Il centro aziendale, in molti casi, comprende le abitazioni del

conduttore e dell'altra manodopera impiegata nei lavori agricoli aziendali, i ricoveri per animali, i locali per l'immagazzinamento dei prodotti (magazzini, sili da foraggio, fienili, ecc.) e quelli per il deposito di macchine ed attrezzi di uso agricolo.

Le aziende pastorali con greggi transumanti, nel caso in cui il conduttore disponeva anche di terreno agrario, sono state individuate nel Comune e foglio di mappa catastale nel quale ricadeva il centro aziendale o la maggior parte delle particelle costituenti la superficie totale aziendale. Se, invece, tali aziende erano prive di terreno agrario (esclusivamente zootecniche), sono state individuate nel Comune e foglio di mappa catastale nel quale erano situati i ricoveri di proprietà dell'azienda; oppure, se l'azienda non possedeva ricoveri propri, nel Comune dove il gregge era stato ricoverato per la maggior parte dell'anno; oppure, se quest'ultimo criterio fosse risultato di difficile adozione, nel Comune dove il gregge si trovava alla data di riferimento del Censimento.

Ai fini del censimento, per individuare le aziende agricole si è fatto riferimento ai conduttori e non ai proprietari o intestatari dei terreni, in quanto:

- il proprietario o intestatario dei terreni non è necessariamente conduttore di azienda agricola, termine con il quale si intende la persona fisica, società o ente, che, in quanto responsabile giuridico ed economico, sopporta il rischio della gestione aziendale, indipendentemente dal titolo di possesso dei terreni;
- i terreni di proprietà o intestati a soggetti diversi possono essere condotti da un'unica azienda agricola.

I censimenti generali del 2000-01 prevedono di incrementare in misura significativa il dettaglio territoriale disponibile nella georeferenziazione dei dati, con l'obiettivo di potenziare la capacità informativa dei dati raccolti. In particolare, Il 5° Censimento generale dell'agricoltura, che copre con il suo campo di osservazione il territorio extraurbano, ha adottato per la prima volta come livello minimo di aggregazione dei dati il foglio di mappa catastale, che ha il vantaggio di essere un riferimento facilmente individuabile sia per i rispondenti che per gli utenti finali e corrisponde ad un livello di dettaglio ottimale, ad esempio, per le esigenze di analisi della pianificazione territoriale. La disponibilità dei dati elementari aggregati per foglio di mappa consentirà di ottenere proiezioni cartografiche molto accurate dei risultati censuari: dalla semplice localizzazione delle aziende agricole e dei relativi terreni a mappe tematiche sull'utilizzazione del suolo e sulla distribuzione delle caratteristiche strutturali e tipologiche delle aziende.

7. Il questionario di rilevazione

Nella progettazione del questionario di azienda si è tenuto conto di esigenze diverse: la domanda di informazioni da parte dell'utenza; l'obbligo di rispondere alle esigenze internazionali (FAO e UE) secondo un prestabilito elenco di caratteristiche da rilevare; l'esigenza di mantenere la confrontabilità dei risultati con quelli delle precedenti rilevazioni censuarie; la necessità di indagare fenomeni attuali di interesse nazionale e locale; la limitazione degli oneri di risposta per i rilevatori, e, soprattutto, per le aziende stesse.

Il questionario di rilevazione adottato per il 5° Censimento generale dell'agricoltura ha rappresentato una soluzione di equilibrio tra queste esigenze. Una volta assicurata la sua corrispondenza al quadro informativo richiesto dai regolamenti europei, esso è stato redatto apportando integrazioni finalizzate a rispondere alle molteplici esigenze informative nazionali e locali.

Il compito di definire i contenuti rispondenti a tali esigenze è stato affidato ad una apposita sottocommissione nell'ambito della Commissione di studio avente l'incarico di formulare proposte in merito agli aspetti organizzativi, metodologici e tecnici per il 5° Censimento generale dell'agricoltura. Le attività svolte al riguardo nel corso di circa un anno hanno consentito l'approntamento di un questionario di azienda, che, oltre a consentire una soddisfacente comparabilità dei risultati nel tempo,

ha esteso le informazioni su fenomeni maggiormente esplicativi della nuova realtà agricola. In esso sono stati mantenuti molti dei quesiti già rilevati nel 1990, compresi quelli relativi alla viticoltura, ed inserite alcune interessanti novità.

In particolare, i nuovi quesiti hanno riguardato:

- la ulteriore suddivisione della superficie aziendale secondo il titolo di possesso dei terreni: proprietà, affitto (Legge 203/82) e uso gratuito;
- una maggiore articolazione della forma giuridica delle aziende (persona fisica, società, cooperativa, associazione di produttori, Ente pubblico);
- più specifiche informazioni sulla tenuta della contabilità aziendale;
- la rilevazione della superficie utilizzata per attività extragricole (turismo, sport, ecc.);
- la capacità lavorativa oraria degli impianti per la lavorazione e/o trasformazione in azienda dei prodotti delle coltivazioni;
- la consistenza degli "altri" allevamenti, la produzione del latte distinta per specie, l'impiego del latte munto e i prodotti ottenuti dalla lavorazione del latte in azienda;
- riguardo al lavoro aziendale, la posizione nella professione dei componenti la famiglia del conduttore e la distinzione della "altra manodopera aziendale" tra operai e dirigenti e impiegati, nonché la loro distinzione per genere;
- alcune informazioni sulle pratiche colturali e sui sistemi utilizzati per la fertilizzazione dei terreni;
- le produzioni di qualità, sia vegetali che zootecniche.

8. Epoca di riferimento dei dati

Fanno riferimento all'annata agraria 1° novembre 1999 – 31 ottobre 2000 i dati relativi a: vendita dei prodotti dell'azienda; contabilità; utilizzazione dei terreni; lavoro; mezzi meccanici; contoterzismo; attrezzature informatiche; rapporti con l'esterno.

Fanno riferimento alla data del 22 ottobre 2000 i dati relativi a: forma di conduzione; forma giuridica; credito agrario; adesione ad organismi associativi economici; parchi ed aree protette; ricoveri; superficie totale; superficie agricola utilizzata; consistenza degli allevamenti; fabbricati ed abitazioni.

La condizione professionale del conduttore, dei familiari, dei parenti e del capo azienda si riferisce a quella posseduta nella settimana precedente il 22 ottobre 2000. Fanno riferimento all'anno solare 2000 i dati relativi alla produzione del latte.

9. L'aggiornamento degli elenchi comunali delle aziende agricole

Sul piano tecnico-metodologico, il problema di maggior rilevanza nell'esecuzione di un censimento generale dell'agricoltura è connesso con l'identificazione delle aziende e con l'obiettivo di massimizzare il grado di copertura della rilevazione, dato il notevole riflesso che tale operazione riveste nel dimensionamento numerico del collettivo di osservazione.

Le operazioni di aggiornamento si sono articolate nelle seguenti fasi:

- produzione dell'elenco delle aziende agricole, forestali e zootecniche, risultanti nello schedario Istat e dell'elenco dei soggetti risultanti in archivi e/o registri di fonte amministrativa e non individuati tra i conduttori delle aziende agricole, forestali e zootecniche dello schedario Istat
- individuazione delle aziende agricole, forestali e zootecniche "ancora esistenti", "non più esistenti" e "di nuova costituzione" (rispetto all'elenco, basato sul Censimento del 1990);
- per ciascuna azienda agricola risultante negli elenchi come "ancora esistente" o "di nuova costituzione", indicazione dell'ubicazione del centro aziendale o, in assenza di esso, della località dove ricadeva il maggior numero di particelle dei terreni costituenti l'azienda agricola. Tale località

poteva essere distinta dal domicilio del conduttore, ove quest'ultimo non coincidesse con l'ubicazione del centro aziendale. Per le aziende "ancora esistenti" dovevano essere verificati, modificati ed eventualmente integrati i dati personalizzati a cura dell'Istat;

- per ciascuna azienda agricola "ancora esistente" o "di nuova costituzione", indicazione delle superfici ricadenti nel Comune, distintamente per i terreni situati nello stesso foglio di mappa catastale del centro aziendale e per quelli ricadenti in altri fogli di mappa dello stesso Comune o di altri Comuni, con la specificazione, per ciascuna azienda, del numero complessivo delle particelle catastali che ne costituivano la superficie. Per le aziende prive di terreno agrario (esclusivamente zootecniche) si doveva indicare il Comune e il foglio di mappa catastale ove erano situati i ricoveri di proprietà dell'azienda; oppure, se l'azienda non possedeva ricoveri propri, il Comune dove erano ricoverati i capi di bestiame per la maggior parte dell'anno; oppure, se quest'ultimo criterio risultava di difficile adozione, il Comune dove gli allevamenti si trovavano al momento della verifica effettuata per l'aggiornamento;
- scambi di informazioni tra Comuni sulle superfici di aziende con parte dei terreni localizzati in Comuni diversi;
- compilazione dei riepiloghi delle superfici di foglio di mappa catastale e comunali e verifica del grado di copertura raggiunto.

Per agevolare i compiti degli Uffici comunali, l'Istat ha fornito a ciascuno di essi un apposito Manuale contenente il piano completo dell'aggiornamento con le istruzioni da seguire per le diverse operazioni da effettuare. Inoltre l'Istat ha inviato a ciascun Comune un CD multimediale con finalità di comunicazione generale sui censimenti 2000 – 2001, unitamente ad un apposito *software*, le cui procedure hanno consentito la compilazione automatica di alcuni modelli man mano che il Comune procedeva alle previste operazioni di aggiornamento degli elenchi.

Alle operazioni di aggiornamento hanno contribuito l'Istat, i Comuni e le Camere di Commercio, ciascuno con ruoli e compiti ben definiti.

Prima di avviare le operazioni di aggiornamento l'Istat ha effettuato un preliminare processo di integrazione e/o sovrapposizione dei dati anagrafici e strutturali contenuti nei principali archivi amministrativi di interesse agricolo, ha predisposto la metodologia, sviluppato le procedure informatiche di acquisizione e trattamento delle informazioni aggiornate, prodotto il materiale per l'aggiornamento stesso su supporto cartaceo ed informatico, nonché sottoposto a verifica di fattibilità tutte le modalità tecniche ed organizzative dell'operazione.

In particolare l'aggiornamento delle liste si è basato su una verifica preliminare dell'archivio censuario riferito al 1990, svolta mediante l'uso di archivi anagrafici delle aziende aggiornati al 1997 e al 1998 e provenienti dal Sistema informativo agricolo nazionale (SIAN), dall'anagrafe tributaria del Ministero delle Finanze, dal registro delle imprese agricole tenuto presso le Camere di Commercio e dall'archivio residente presso l'AIMA (attualmente AGEA). Tale operazione di aggiornamento e di "incrocio" tra archivi (analoga a quella posta alla base dell'Archivio statistico delle imprese attive, ASIA) è stata estremamente complessa, in quanto il Censimento del 1990 non aveva rilevato il codice fiscale delle aziende agricole (o dei relativi conduttori). Di conseguenza, per effettuare le verifiche sono state utilizzate altre "chiavi", quali la localizzazione e la denominazione dell'azienda, tutti elementi certamente meno sicuri del codice identificativo.²

L'analisi integrata degli archivi sopra menzionati³ ha consentito di "rintracciare" circa 1.400.000 aziende censite nel 1990, informazione questa che è stata fornita ai Comuni per rendere più agevole il loro lavoro di aggiornamento degli elenchi. D'altra parte, i Comuni hanno ricevuto anche un elenco di

² Per essere trattato in modo efficace, l'archivio del 1990 e gli archivi integrativi sono stati preliminarmente sottoposti ad una "normalizzazione", cioè ad un trattamento statistico finalizzato ad assicurare che i caratteri in essi contenuti fossero resi omogenei e confrontabili tra loro.

³ L'operazione di *linkage* tra i diversi archivi, su cui si baserà anche in futuro la costruzione e l'aggiornamento annuale dell'Archivio statistico delle aziende e delle imprese agricole (ASAIA) ha costituito, naturalmente, solo il primo passo del lavoro, cui sono seguite approfondite analisi di carattere statistico volte all'individuazione dei soggetti effettivamente titolari di un'attività agricola rientrante nel campo di osservazione del censimento.

circa 1.800.000 altri soggetti presenti negli archivi amministrativi, per i quali è stato impossibile procedere all'abbinamento automatico e preventivo con le unità contenute nell'archivio censuario del 1990. In alcuni casi si è trattato effettivamente di nuove aziende, ma in molti altri il mancato abbinamento è dipeso unicamente dalla assenza del codice identificativo nell'archivio del 1990.

L'operazione di aggiornamento è poi proseguita sul territorio a cura dei Comuni. Anche le Camere di Commercio, attraverso i propri Uffici di statistica, hanno partecipato all'operazione, svolgendo attività di coordinamento e monitoraggio in collegamento telematico con l'Istat.

Le modalità tecniche ed operative da seguire per l'aggiornamento sono state descritte in un apposito fascicolo contenente il Piano completo delle operazioni.

Con la circolare n.38 del 15 ottobre 1999 prot. 10465, sono stati disposti i criteri e le modalità per la costituzione degli Uffici di censimento comunali e provinciali, precisandone compiti e funzioni per l'aggiornamento.

Entro il mese di giugno 2000, tutti i Comuni, ad eccezione di pochi per i quali si è reso necessario prorogare la scadenza al mese di agosto, hanno trasmesso all'Istat tutto il materiale su supporto informatico e cartaceo. Il materiale pervenuto soltanto su supporto cartaceo, dopo i necessari controlli quantitativi e qualitativi presso l'Istat, è stato sottoposto a registrazione *in service*. Appena registrato, il materiale è stato elaborato al pari di quello pervenuto su supporto informatico, in modo da ottenere gli elenchi definitivi comunali, per foglio di mappa catastale. Questo ha costituito l'area di riferimento da assegnare successivamente a ciascun rilevatore per la raccolta dei dati mediante somministrazione del questionario aziendale.

I file contenenti i dati identificativi dei conduttori, integrati con quello di superficie totale dell'azienda, da inviare ai Comuni come elenchi definitivi, sono stati approntati dall'Istat nel periodo luglio - settembre 2000 e sono stati utilizzati anche per la personalizzazione dei questionari di rilevazione.

10. Le indagini pilota pre-censuarie

Al fine di risolvere le problematiche relative alla localizzazione delle aziende agricole e dei loro terreni, all'aggiornamento delle liste comunali di aziende, nonché alla messa a punto degli strumenti di rilevazione, sono state realizzate nel periodo pre-censuario tre indagini pilota:

1. *localizzazione e georeferenziazione dei terreni aziendali*: l'indagine è stata effettuata nel periodo novembre 1998 – gennaio 1999 per verificare le difficoltà incontrate dai Comuni nell'individuare le aziende agricole e nel localizzare i loro terreni. Hanno partecipato volontariamente 10 Comuni in totale; in particolare, 3 Comuni delle Marche, 5 dell'Emilia-Romagna e 2 della Toscana. Con questa indagine è stata verificata anche la possibilità di utilizzare, per la prima volta nel settore delle statistiche agricole, la documentazione catastale. Il materiale di base per l'esecuzione dell'indagine pilota (elenchi delle aziende agricole e dei soggetti da rilevare) è stato fornito dall'Istat) mentre la documentazione catastale è stata acquisita dai Comuni interessati all'indagine. Per agevolare il compito ai Comuni partecipanti l'Istat ha redatto un apposito manuale di istruzioni.
2. *aggiornamento dell'archivio Istat delle aziende agricole*: questa seconda indagine pilota è stata effettuata nel periodo aprile – maggio 1999 al fine di valutare la fattibilità delle operazioni di individuazione delle aziende agricole finalizzata all'aggiornamento degli elenchi. Ad essa hanno partecipato gli stessi Comuni già coinvolti nella prima indagine pilota, integrati da altri 22 in modo da rispettare criteri di rappresentatività per grandi circoscrizioni territoriali.

La metodologia seguita per questa seconda indagine pilota è stata simile a quella adottata per la prima. Tuttavia, tenuto conto che un aggiornamento esaustivo degli elenchi non può essere realizzato se non a seguito di un accurato e completo scambio di informazioni tra Comuni confinanti, tra i 30 sono stati scelti 2 Comuni "nucleo" con i rispettivi Comuni "satelliti" in numero di

8. In termini di numero di aziende agricole da aggiornare con l'indagine pilota, la selezione ha riguardato 5 Comuni con un numero consistente di aziende censite nel 1990 (Comuni "grandi" con oltre 1.000 aziende), 7 altri di "media dimensione" (500 - 1.000 aziende) e 20 di "piccola dimensione" (meno di 500 aziende).

Per i Comuni di grande e media dimensione l'indagine ha consentito di sperimentare le diverse modalità di assunzione delle informazioni dal conduttore, di verificare l'utilizzazione della cartografia più opportuna e di valutare le difficoltà inerenti la localizzazione dei terreni aziendali, nonché i tempi di esecuzione dell'operazione. Per 20 Comuni non erano previsti scambi di informazioni con i Comuni limitrofi, per i 2 Comuni "nucleo" sono state effettuate tutte le fasi dell'operazione di aggiornamento, sino alla completa verifica del grado di copertura raggiunto. Gli 8 Comuni "satelliti", infine, hanno proceduto all'aggiornamento degli elenchi di loro competenza, all'individuazione ed attribuzione delle aziende agricole e dei relativi terreni ai rispettivi fogli di mappa catastali ed allo scambio di informazioni con il corrispondente Comune "nucleo".

Anche per questa seconda indagine l'Istat ha approntato tutto il materiale di base su supporto cartaceo ed informatico, nonché la redazione di un apposito fascicolo di istruzioni.

3. *controllo della qualità degli elenchi aziendali e test del questionario di azienda agricola*: allo scopo di completare le attività preparatorie del Censimento, nel mese di maggio 2000 è stata condotta la terza indagine pilota, finalizzata a valutare le caratteristiche del questionario di rilevazione ed a verificare la qualità degli elenchi aziendali approntati con l'aggiornamento dell'archivio Istat. La rilevazione è stata affidata agli Uffici regionali di censimento (UCR). Essa ha riguardato circa 2.700 unità dislocate in 43 Comuni. Per l'esecuzione dell'indagine pilota gli UCR si sono avvalsi di proprio personale dipendente.

Sono stati utilizzati due modelli: il primo (Mod. ISTAT SME1) per stabilire l'appartenenza dell'unità oggetto dell'indagine pilota al campo di osservazione del Censimento; il secondo che riproduceva il questionario di azienda agricola (Mod. ISTAT CEAGR1) da somministrare alle unità risultate appartenenti al campo di osservazione a seguito dell'accertamento effettuato dal rilevatore.

Alla fine dell'intervista il rilevatore ha redatto per ciascuna azienda agricola intervistata un rapporto (Mod. ISTAT CEAGR RIL1), nel quale è stato precisato il grado di difficoltà riscontrato nella compilazione del questionario di azienda, il tempo di durata dell'intervista e la completezza e chiarezza delle istruzioni predisposte dall'Istat e delle definizioni adottate.

11. Le operazioni preliminari della rete di rilevazione

Preliminarmente alla raccolta dei dati presso i conduttori d'azienda, l'Istat ha fornito a ciascun Comune il materiale necessario allo svolgimento della rilevazione censuaria ed in particolare:

- a) l'elenco delle aziende agricole da intervistare (Mod. ISTAT CEAGR 201), nel quale sono state riportate le aziende individuate con l'aggiornamento degli archivi statistici ed amministrativi, distinte per foglio di mappa catastale;
- b) elenchi aggiuntivi contenenti le indicazioni sui conduttori domiciliati in luogo diverso dall'ubicazione del centro aziendale;
- c) i questionari di azienda agricola (Mod. ISTAT CEAGR 1) in bianco, secondo il numero delle aziende da censire, integrato da una congrua scorta;
- d) le etichette autoadesive con la pre stampa dei caratteri identificativi dei conduttori ai quali somministrare il questionario per le aziende agricole individuate in fase di aggiornamento; per le eventuali aziende nuove (o non identificate nel corso dell'aggiornamento) sono state fornite etichette in bianco, le quali contenevano soltanto i codici e le denominazioni della Provincia e del Comune ed un apposito codice di azienda;

- e) un congruo numero di copie del manuale di istruzioni per la rilevazione, contenente le definizioni, le modalità tecnico-operative e le disposizioni per la raccolta dei dati;
- f) un congruo numero di CD-rom per la formazione dei rilevatori;
- g) il materiale e i modelli accessori da utilizzare per lo svolgimento delle operazioni e per la spedizione del materiale censuario, al termine delle operazioni stesse.

Sempre nel periodo precedente la rilevazione, gli UCC hanno svolto alcune operazioni preparatorie, come la predisposizione del materiale per ciascun rilevatore e la definizione degli "itinerari di sezione" per il rilevatori. Di particolare rilievo, in tale ambito, sono stati i casi in cui vi era differenza tra l'ubicazione dell'azienda e il domicilio del conduttore. Al fine di agevolare gli UCC nella rilevazione di queste aziende, l'Istat ha trasmesso agli UCC, su supporto informatico, la lista dei "conduttori con domicilio in Comune diverso da quello di rilevazione".

Inoltre, per agevolare il compito dei rilevatori e dei rispondenti, molti Comuni hanno fornito a ciascun rilevatore una copia del foglio di mappa catastale di competenza, unitamente ad una copia del quadro di unione dei fogli di mappa in cui si ripartisce il territorio comunale. Ciò ha consentito al rilevatore di individuare più facilmente l'ubicazione delle aziende e la distribuzione dei loro terreni sul territorio. In questo modo si è anche agevolato il rispondente nella collocazione delle diverse attività aziendali in ciascun foglio di mappa.

12. Le attività di raccolta dei dati

All'inizio del mese di ottobre 2000 gli UCC hanno ricevuto il materiale necessario allo svolgimento della rilevazione censuaria. A partire dal 23 ottobre 2000, i rilevatori hanno condotto personalmente le interviste con i conduttori delle aziende agricole secondo un calendario programmato sulle seguenti scadenze di conclusione della rilevazione sul campo: 22 novembre 2000 per i Comuni con meno di 100 aziende da censire e 31 dicembre 2000 per i Comuni con 100 o più aziende da censire.

La concentrazione dei tempi previsti per la raccolta dei dati in circa 60 giorni lavorativi ha richiesto l'impiego di più personale rispetto al precedente censimento.

La revisione dei questionari di rilevazione da parte dei coordinatori comunali è stata effettuata, di norma, giornalmente presso l'UCC, subordinatamente alla consegna quotidiana dei questionari compilati da parte dei rilevatori. L'attività di revisione si è svolta nel periodo dal 23 ottobre 2000 al 12 gennaio 2001, anche con l'ausilio dei coordinatori intercomunali, i quali hanno visitato periodicamente gli UCC, così da risolvere eventuali dubbi ed offrire assistenza tecnica alla rilevazione.

A questo stesso scopo l'Istat ha attivato durante il periodo della rilevazione censuaria due numeri verdi di *help-desk* delle operazioni di raccolta dei dati destinati uno agli operatori istituzionali della rete censuaria e l'altro ai rispondenti.

Il primo è stato gestito dagli Uffici regionali dell'Istat, mentre il secondo è stato affidato ad un *call center* specializzato che ha operato sull'intero territorio nazionale. In entrambi i casi, comunque, l'Istat ha provveduto a predisporre preliminarmente un numero molto consistente di risposte a fattispecie di quesiti (oltre 700 per il primo e più di 35 per il secondo), opportunamente ripartiti nell'ambito di tre differenti tipologie (amministrativa, metodologica e tecnico-informatica). Il ricorso a tali numeri verdi è stato consistente: a quello destinato agli operatori di censimento sono pervenute 6.416 chiamate, di cui 4.235 da parte degli UCC, a quello destinato agli altri soggetti sono pervenute 4.233 chiamate.

Non appena revisionati tutti i questionari di azienda compilati dai rilevatori, gli UCC hanno provveduto alla redazione dei prospetti riepilogativi contenenti i dati relativi alle principali variabili rilevate a livello di foglio di mappa (Mod. ISTAT RIEP 1). Man mano che la compilazione dei prospetti riepilogativi è stata terminata, e comunque entro febbraio 2001, l'UCC ha provveduto a riepilogare tali prospetti a livello comunale, compilando l'apposito modello predisposto dall'Istat (Mod. ISTAT RIEP 2) che è stato inviato all'UCP competente per territorio. I modelli riepilogativi per Comune hanno

consentito all'Istat di elaborare e diffondere alcuni risultati preliminari l'8 marzo 2001 e quelli provvisori il 20 giugno 2001.

La verifica del buon andamento delle operazioni censuarie è stata svolta attraverso un sistema di monitoraggio basato su rapporti periodici inoltrati dagli UCC agli UCP. Tali rapporti sono stati immessi da questi ultimi nella rete telematica appositamente predisposta e sono stati resi disponibili in tempo reale agli uffici di censimento regionali (UCR) ed all'Istat. Più in dettaglio, il monitoraggio ha previsto le seguenti attività:

- a) gli uffici di censimento comunali:
 - hanno comunicato al competente UCP l'inizio della raccolta dei dati;
 - in funzione della numerosità aziendale di competenza, hanno inviato via fax o per via telematica, al competente UCP l'apposito modello con la comunicazione del numero dei questionari compilati, evidenziando anche il numero delle aziende viticole e zootecniche;
 - al termine della raccolta dei dati hanno trasmesso all'UCP gli appositi modelli, nei quali sono stati indicati, tra l'altro, il numero definitivo delle aziende censite, il numero delle aziende per le quali non è stato possibile condurre l'intervista, il numero delle aziende viticole e zootecniche, queste ultime distinte per gli allevamenti bovini, suini, ovini ed altri tipi, alcuni ulteriori dati riassuntivi a livello comunale;
- b) i responsabili provinciali dei coordinatori intercomunali: hanno inoltrato all'UCP e all'UCR competenti per territorio, mediamente ogni 14 giorni, un rapporto sull'attività svolta dai coordinatori intercomunali di propria competenza, compilando l'apposito modello predisposto dall'Istat; tale modello ha fornito per ogni coordinatore intercomunale il numero delle visite effettuate presso ciascun Comune di competenza, il numero dei questionari revisionati unitamente ai rilevatori e ai coordinatori comunali, il grado di difficoltà riscontrato dai rilevatori nella compilazione delle diverse sezioni dei questionari di rilevazione, nonché i problemi eventualmente riscontrati nell'attività dei Comuni;
- c) gli Uffici di censimento provinciali: hanno provveduto all'inserimento nella rete Internet delle informazioni ricevute dagli UCC e dai responsabili dei coordinatori intercomunali, impegnandosi tempestivamente a risolvere i problemi che emergevano dal monitoraggio;
- d) gli Uffici di censimento regionali: hanno riepilogato a livello regionale le informazioni ricevute dagli Uffici di censimento provinciali, utilizzando i prospetti appositamente predisposti dall'Istat, trasmettendoli per via telematica all'Istat ed alla competente Commissione tecnica regionale; essi sono, inoltre, intervenuti tempestivamente per la risoluzione dei problemi evidenziati dal monitoraggio, collaborando strettamente con gli UCP e gli Uffici regionali dell'Istat.

Il monitoraggio telematico è stato svolto utilizzando la rete Internet come struttura di trasmissione, limitando però l'accesso alle aree di monitoraggio ai soli soggetti autorizzati. In questo modo è stato possibile assicurare in tempo reale la condivisione delle informazioni relative allo stato di avanzamento delle operazioni censuarie tra tutti i soggetti della rete territoriale.

Al termine delle operazioni di rilevazione, gli UCC hanno confezionato tutto il materiale utilizzato per la raccolta dei dati, secondo le istruzioni trasmesse dall'Istat. Anche le operazioni di trasmissione del materiale sono state monitorate mediante apposite comunicazioni veicolate dalla rete telematica.

13. La registrazione controllata

La registrazione dei dati su supporto informatico è stata eseguita presso 6 centri distribuiti sul territorio nazionale. Tale attività è stata svolta dai centri applicando piani di registrazione controllata predisposti secondo norme tecniche, operative e di sicurezza stabilite dall'Istat che ha provveduto anche a verificarne l'applicazione. Ciò ha consentito di garantire la completa omogeneità tra le operazioni effettuate dai diversi centri.

Le regole di registrazione dei dati sono state impostate in modo da garantire la maggiore conformità possibile tra le informazioni memorizzate sul supporto informatico ed il questionario cartaceo. Inoltre, nel *software* di registrazione dei dati sono state introdotte alcune regole di incompatibilità con lo scopo di evidenziare particolari incongruenze. Compito dell'operatore è stato di verificare se l'errore segnalato fosse dovuto ad una errata digitazione oppure ad una errata compilazione del questionario. Nel primo caso l'operatore era tenuto a correggere l'errore introdotto; nel secondo, invece, doveva confermare la registrazione effettuata e segnalare la situazione anomala, secondo una opportuna sintassi, su un file di errori che è stato consegnato all'Istat insieme ai dati registrati.

I supporti informatici contenenti i dati registrati per ciascuna Provincia sono stati sottoposti dall'Istat ad una serie di controlli tecnici a campione che hanno garantito il rispetto degli standard di qualità della registrazione effettuata. In questo modo i livelli accertati di errore nella registrazione non hanno superato le soglie prestabilite per la validità dell'operazione.

La registrazione era stata inizialmente fissata nel periodo maggio - settembre 2001; tuttavia, alcune difficoltà tecniche riscontrate presso alcuni centri non hanno consentito il pieno rispetto della tempistica inizialmente predisposta, ritardando così la disponibilità presso l'Istat dei dati registrati per alcune Regioni.

14. Il trattamento informatico dei dati

Espletati i necessari controlli amministrativi e tecnici dei dati contenuti sul supporto informatico provinciale, i record registrati sono stati sottoposti ad un programma di controllo (piano di incompatibilità) che prevedeva l'imposizione automatica, sotto determinate condizioni, di notizie mancanti e la correzione di notizie registrate nei casi di accertata incongruenza.

Il controllo automatico dei dati qualitativi (mutabili) è stato effettuato con tabelle decisionali a doppia o multipla entrata (adottando come criteri di base le definizioni censuarie dei singoli quesiti) e con tabelle di correzione che, secondo combinazioni di risposte non compatibili, prevedevano quale risposta si dovesse ritenere non fondamentale e consentivano l'imposizione della relativa correzione. In caso di combinazioni di tre o più risposte incompatibili, si è corretto il minor numero di risposte necessarie a ristabilire la compatibilità tra esse.

Tabelle decisionali e di correzione per area geografica sono state impostate per quelle coltivazioni la cui presenza è limitata solo in aree geoclimatiche definite. Il controllo automatico dei dati quantitativi (variabili) è stato effettuato con i metodi dell'operatore logico e della funzione di controllo.

Per numerose variabili del questionario di azienda è stata verificata la relazione dell'operatore uguaglianza o disuguaglianza (maggiore o minore). Ad esempio, la superficie irrigata di una coltivazione non può essere superiore alla superficie complessiva della coltivazione stessa, la quantità di latte trasformato deve essere minore o uguale alla quantità di latte munto, e così via.

Maggiormente applicata è stata la funzione di controllo, considerato l'elevato numero di variabili soggette a quadratura con la funzione "addizione". Ad esempio, la somma delle singole superfici deve essere uguale alla superficie totale aziendale; la somma del numero dei capi delle singole categorie di bestiame bovino deve essere uguale al numero totale di capi bovini, e così via.

Inoltre, le risposte ai quesiti del questionario sono in prevalenza non obbligatorie. Ove però sono risultate presenti una o più risposte non obbligatorie, ciò ha implicato il controllo di presenza di risposta ad altro quesito.

Una volta verificata l'esistenza della condizione di errore, è stato automaticamente corretto il campo del *record* relativo al quesito affetto da errore. Nel caso di controlli tra più campi appartenenti allo stesso *record* o a *record* diversi relativi ad uno stesso questionario, sono stati scelti uno o più campi come fondamentali ed i rimanenti campi sono stati oggetto di correzione.

La procedura descritta ha permesso di ottenere come risultato una sufficiente minimizzazione della differenza tra i dati aggregati osservati e i dati aggregati reali.

Dal supporto informatico così ottenuto sono state elaborate delle tavole di controllo contenenti i principali caratteri delle aziende agricole rilevati con il questionario di azienda ed i possibili confronti con quelli del precedente Censimento del 1990, secondo i livelli territoriali previsti.

Un'analisi approfondita dei dati contenuti nelle tavole suddette ha consentito l'individuazione di "aziende anomale" (aventi cioè delle caratteristiche sostanzialmente diverse rispetto a quelle desumibili anche da altre fonti) da sottoporre ad ulteriori controlli ed eventuali correzioni parametriche o interattive.

Dopo l'ultimazione delle precedenti fasi di controllo critico e di analisi dei dati, si è proceduto alla costruzione di una struttura, tipo *data warehouse*, per la costruzione delle tavole statistiche. Tale struttura prevede la trasposizione dei dati dalla forma tipo "questionario" ad una forma più idonea per l'interrogazione dei microdati (Tabelle dei fatti).

I dati, infatti, presentavano una struttura studiata per fornire il massimo della *performance* in fase di inserimento, *check* e controllo. Detta struttura è del tutto inadatta per la produzione veloce di tavole statistiche e per l'analisi; a tal proposito si è resa necessaria la creazione di 21 tabelle dei fatti che aggregano settorialmente e per argomenti i dati di rilevazione, riclassificando ove necessario le voci e aggregando per classi e settori previsti dal piano di diffusione. Queste tabelle hanno alimentato tutti i processi di creazione dei volumi cartacei, della stampa su richiesta (*Print on demand*) e della produzione delle tavole sul *web*.

Le tabelle dei fatti sono le fonti che alimentano ulteriori strutture di dati (*datamart*) più sintetiche (a livello di Comune) che vengono poi date in *input* alle procedure informatiche preposte alla consultazione libera.

Sui *datamart* tutti i dati "sensibili" (a norma della Legge 675 a tutela della *privacy*) sono stati oscurati, al fine di preservare il segreto statistico. Gli elaborati prodotti sono stati realizzati parametrizzando il livello territoriale, in modo da produrre agevolmente le tavole a livello provinciale, regionale e nazionale.

15. Il piano di diffusione dei risultati

Tenuto conto del Protocollo di intesa tra Istat e Conferenza dei Presidenti delle Regioni e di quanto previsto dall'articolo 17 del regolamento di esecuzione del Censimento l'Istat ha fornito agli Uffici di statistica delle Regioni che ne hanno fatto richiesta i file dei dati definitivi, privi dei caratteri anagrafici, relativi alle singole unità di rilevazione per il territorio di rispettiva competenza. Ciò ha permesso di programmare la diffusione dei dati secondo modalità articolate nei tempi, negli strumenti e nei contenuti. In particolare, i dati provvisori del Censimento sono stati diffusi dall'Istat in due occasioni. Con la prima l'Istat ha diffuso l'8 marzo 2001 una "Statistica in breve" con alcuni dati preliminari relativi al numero complessivo di aziende agricole ed alla loro distribuzione per Regione. Successivamente l'Istat ha prodotto una seconda "Statistica in breve", che ha diffuso il 20 giugno 2001, con i dati provvisori a livello nazionale e regionale riferiti al numero delle aziende con e senza superficie agricola utilizzata (SAU), secondo le principali forme di utilizzazione dei terreni, e con allevamenti, secondo le principali specie di bestiame. Anche diverse Regioni hanno curato in proprio la diffusione dei dati provvisori ad un maggior livello di dettaglio a partire dal mese di giugno 2001.

Il piano di diffusione dei dati definitivi a livello regionale è stato concordato dall'Istat con il Centro Interregionale per il sistema informativo ed il sistema statistico (CISIS) ed è stato messo in atto secondo criteri organizzativi comuni. A partire dal 14 giugno 2002 sono state effettuate conferenze stampa organizzate congiuntamente dall'Istat e dai singoli Uffici di statistica delle Regioni, durante le quali sono stati presentati i risultati definitivi fino a livello comunale riguardanti le principali

caratteristiche strutturali delle aziende agricole. I principali dati sono stati anche esposti sui siti Internet dell'Istat e delle Regioni interessate insieme a prime note di commento.

Il piano di pubblicazione dei risultati definitivi del 5° Censimento generale dell'agricoltura è stato predisposto dall'Istat secondo un'articolazione che distingue tra livelli territoriali di riferimento e contenuti caratterizzanti. Le pubblicazioni sono così articolate:

A. Pubblicazioni generali

1. *"Caratteristiche strutturali delle aziende agricole"*
 - a) Fascicolo nazionale
 - b) Fascicoli regionali
 - c) Fascicoli provinciali
2. *"Caratteristiche tipologiche delle aziende agricole"*
 - a) Fascicolo nazionale
 - b) Fascicoli regionali
 - c) *I censimenti agricoli in Italia dal 1961 al 2000*
3. Organizzazione e atti del 5° Censimento generale dell'agricoltura

B. Pubblicazioni tematiche

1. La coltivazione della vite in Italia
 - volume 1 – *"Caratteristiche generali"*
 - volume 2 – *"Vitigni"*
2. Le aziende familiari
3. Le imprese agricole
4. I giovani in agricoltura
5. L'uso del suolo (le coltivazioni)
6. La zootecnia (gli allevamenti)
7. Le infrastrutture aziendali (gli impianti, i fabbricati rurali ed i mezzi meccanici agricoli)
8. La donna in agricoltura

Tutti i volumi previsti dal piano di pubblicazione sono resi disponibili anche sul sito Internet dell'Istat. Inoltre, viene reso disponibile agli utenti un *data warehouse* specializzato.

C. Data Warehouse

Al termine del processo di *check* e controllo, i dati memorizzati su *database* relazionale sono stati normalizzati e trattati secondo le regole statistiche ed i vincoli imposti dai metodi di rilevazione.

Grafico 1 – Struttura del Data Warehouse

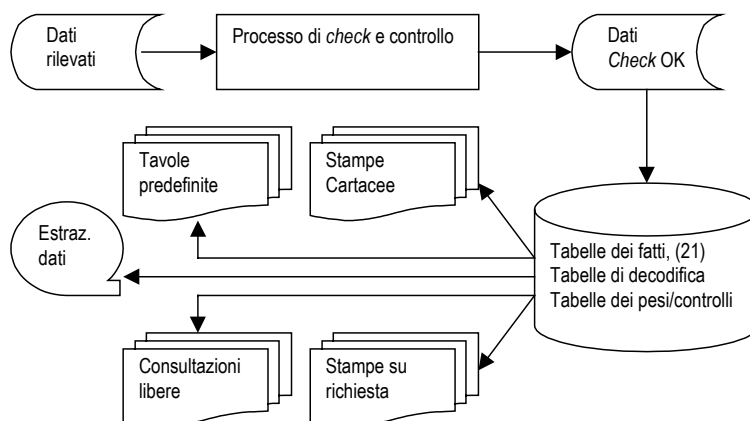

Essi sono stati trasferiti in strutture denominate “tabelle dei fatti”. Queste sono uniche per tutti i successivi processi del *Data Warehouse*.

La sua disponibilità consente ad utenti remoti di creare proprie interrogazioni e di ottenere risposte garantite sotto il profilo dell'integrità dei dati e del rispetto del segreto statistico.

16. Le indagini di qualità e copertura

La qualità dell'informazione statistica fornita dal 5° Censimento generale dell'agricoltura è stata documentata dall'Istat con due rilevazioni post-censuarie mirate a valutare il grado di copertura e il grado di attendibilità delle singole risposte fornite dai conduttori di azienda. Le due rilevazioni post-censuarie sono state eseguite, con riferimento al censimento dell'agricoltura, per la prima volta in questa occasione. Nella precedenti edizioni la valutazione della qualità dell'informazione, fornita con i risultati censuari, era stata realizzata con altre tecniche di analisi dei dati, come risulta dagli specifici volumi a suo tempo pubblicati. Le due indagini di controllo post-censuarie realizzate in questa occasione sono:

- *indagine di copertura*, finalizzata a fornire una misurazione del grado di copertura del Censimento relativamente alla popolazione delle aziende agricole, mediante un campione areale di fogli di mappa del Catasto dei terreni.
- *indagine di qualità*, finalizzata a fornire alcune valutazioni dell'errore di misura dovuto al processo di risposta, mediante reintervista telefonica su un campione di aziende rilevate al Censimento.

Con riferimento alla prima indagine, per *tasso di copertura* si intende il rapporto tra il numero di aziende agricole rilevate al Censimento ed il numero di aziende realmente esistenti sul territorio nazionale alla data di riferimento del Censimento stesso (22 Ottobre 2000).

I domini territoriali di riferimento delle stime sono: l'intero territorio nazionale (ad esclusione della Provincia autonoma di Bolzano), le cinque ripartizioni geografiche (Nord Ovest, Nord Est, Centro, Sud, Isole), le 19 Regioni e la Provincia autonoma di Trento.

Nell'indagine campionaria, di tipo areale, le unità finali di campionamento sono costituite dai fogli di mappa del Catasto dei terreni.⁴ Nella fase di rilevazione sono state individuate le aziende agricole che, alla data di riferimento del Censimento, avevano terreni nelle particelle catastali⁵ di ciascuno dei fogli di mappa selezionati nel campione.

Il disegno di campionamento è del tipo a due stadi con stratificazione delle unità di primo stadio.

Il primo stadio di campionamento è costituito dai Comuni che sono stati stratificati, nell'ambito di ciascuna Regione o Provincia autonoma, nel modo seguente:

- a) i Comuni del medesimo strato sono omogenei rispetto alla variabile numero di aziende facenti parte della lista inviata dall'Istat ai Comuni per il Censimento;
- b) gli strati hanno approssimativamente la medesima dimensione, ossia il numero di aziende agricole è circa lo stesso nei vari strati della Regione.

In ogni strato è stato selezionato un unico Comune campione con probabilità proporzionale alla sua dimensione definita secondo il punto (b) sopra riportato. Il secondo stadio di campionamento è stato costituito dai fogli di mappa catastali. In ciascun Comune campione è stato selezionato un unico foglio del Catasto dei terreni con probabilità proporzionale alla sua dimensione definita secondo il punto (b) sopra riportato. Ciascun foglio di mappa selezionato nel campione è stato sottoposto nuovamente a censimento, al fine di individuare le aziende agricole che avevano terreni nel territorio individuato dal foglio stesso.

⁴ *Foglio di mappa catastale*: insieme di particelle catastali continue, rurali o urbane, che appartengono a precise porzioni di territorio, predeterminate dal catasto dei terreni.

⁵ *Particella catastale*: poligono chiuso di una porzione di territorio situata in uno stesso Comune appartenente ad un'unica proprietà (la quale può appartenere a più soggetti), avente la stessa qualità o classe e la stessa destinazione. Una particella è individuata da un numero identificativo, da un foglio di mappa all'interno del quale è inserita, dal Comune e Provincia in cui il foglio ricade.

Obiettivo dell'*indagine di qualità* è stato ottenere stime sufficientemente affidabili dell'errore di misura e delle sue principali componenti (varianza di risposta e direzione dell'eventuale errore di misura) relativamente alle variabili più significative rilevate tramite il questionario censuario.

La rilevazione è stata condotta su un campione di aziende agricole, già rilevate al Censimento, attraverso una reintervista effettuata con tecniche di rilevazione telefonica (CATI). Le variabili oggetto dell'intervista telefonica riguardavano l'uso dei terreni, la consistenza dei principali allevamenti e le giornate di lavoro dell'annata agraria 1999-2000. Il meccanismo dell'indagine ha previsto il confronto tra il dato ottenuto sulla medesima unità nelle due rilevazioni – per le variabili rilevate sia al Censimento che all'indagine di qualità – e la riconciliazione delle eventuali differenze tra il dato rilevato al Censimento e la risposta all'intervista telefonica.

I domini territoriali di riferimento sono stati rappresentati dall'intero territorio nazionale, dalle cinque ripartizioni geografiche (Nord-Ovest, Nord-Est, Centro, Sud, Isole) e per alcune variabili dalle 19 Regioni e dalla Provincia Autonoma di Bolzano.

Per la selezione del campione di aziende agricole è stato adottato un disegno di campionamento a due stadi, con stratificazione delle unità del primo e del secondo stadio. Il primo stadio è stato rappresentato dai Comuni, stratificati per zona altimetrica e numero di aziende facenti parte della lista di aziende agricole rilevate al Censimento; il secondo stadio è stato costituito dalle aziende agricole stratificate per classe di superficie totale.

Avvertenze alle tavole

Generali

Le denominazioni e le circoscrizioni territoriali di Province e Comuni fanno riferimento alla data del 22 ottobre 2000. Nelle tavole che riportano i dati per classi di valori (superficie totale, superficie agricola utilizzata, giornate di lavoro, ecc.) gli estremi inferiori di ciascuna classe s'intendono inclusi e gli estremi superiori esclusi. Così, ad esempio, nelle classi di superficie da 2 a 5 ettari sono comprese le aziende da 2,00 ettari fino a 4,99 ettari.

Per alcune tavole si deve tener presente che, secondo i caratteri considerati, la stessa azienda può essere conteggiata più volte. Con riferimento alle coltivazioni, ad esempio, un'azienda che pratica la coltivazione della vite e dell'olivo risulta sia tra quelle che coltivano la vite che tra quelle che coltivano l'olivo. Allo stesso modo, un'azienda che pratica l'irrigazione con diverse modalità di approvvigionamento dell'acqua è conteggiata tante volte quante sono le modalità di approvvigionamento utilizzate. Ad esempio, un'azienda che si approvvigiona di acqua irrigua sia da un lago artificiale che da altre aziende agricole entra nel conteggio sia del primo che del secondo dato.

Poiché la superficie agricola utilizzata (SAU) costituisce parte della superficie totale, nella ripartizione delle aziende per classi di SAU si verifica normalmente uno slittamento delle aziende verso le classi inferiori. Così, ad esempio, un'azienda con 3,50 ettari di superficie totale, di cui 1,20 ettari di SAU, è conteggiata nella classe da 3 a 5 ettari nella ripartizione per classi di superficie totale e nella classe da 1 a 2 ettari nella ripartizione per classi di SAU.

Nella fiancata delle tavole, una determinata modalità di variabile è presente solo se esiste almeno un caso verificato. Ad esempio, le sei modalità della forma di conduzione (conduzione diretta del coltivatore con solo manodopera familiare; conduzione diretta del coltivatore con manodopera familiare prevalente; conduzione diretta del coltivatore con manodopera extrafamiliare prevalente; conduzione con salariati; conduzione a colonia parziaria appoderata; altra forma di conduzione) compaiono tutte in fiancata solo se per ciascuna di esse è stato rilevato almeno un caso.

Particolari

Tavola 1.1 – Nella distribuzione per titolo di possesso dei terreni sono escluse le aziende senza terreno agrario (esclusivamente zootecniche), in quanto la distribuzione si riferisce al titolo di possesso della

superficie totale. Le superfici medie aziendali riferite alle forme di conduzione (prima parte della tavola) sono calcolate rispetto al numero totale delle aziende rilevate, mentre quelle riferite ai titoli di possesso dei terreni (seconda parte della tavola) sono calcolate rispetto al numero delle aziende con superficie.

Tavola 1.2 – Sono escluse le aziende senza superficie agricola utilizzata (esclusivamente forestali, esclusivamente zootecniche e forestali-zootecniche).

Tavola 1.4 – La voce SEMINATIVI comprende la modalità *orti familiari* prevista nel questionario di azienda. Nella voce FORAGGERE AVVICENDATE è compresa la modalità *piante sarchiate da foraggio*. La voce VITE comprende anche la modalità *viti non innestate* e non comprende le modalità *viti madri di portinnesto* e *barbatelle*. Per garantire il confronto con i dati dei due censimenti precedenti, la voce FRUTTIFERI riferita agli anni 1982 e 1990 comprende la modalità *castagneti da frutto*, considerata autonoma nei relativi questionari di azienda.

Tavola 1.5 – La voce ALTRO riferita all'approvvigionamento dell'acqua irrigua comprende le seguenti modalità previste nel questionario di azienda: *da acquedotto*, *da acque sotterranee*, *diretto da impianto di depurazione*, *raccolta acque pluviali*. La voce IN ALTRA FORMA riferita alla gestione dell'acqua irrigua comprende la modalità *gestione autonoma*. La voce ASPERSIONE riferita ai sistemi di irrigazione comprende la modalità *microirrigazione* prevista nel questionario di azienda.

Tavola 1.6 – Con riferimento al 2000, la differenza che si riscontra tra la somma degli addendi e il totale della superficie è dovuta ad arrotondamenti operati direttamente dal calcolatore, causati dalla ridistribuzione proporzionale del totale della superficie irrigata tra le diverse tipologie di coltivazioni effettivamente irrigate, limitatamente alle aziende per le quali il totale della superficie irrigata è risultato al controllo maggiore del totale della superficie irrigabile. Con riferimento al 1990, la voce FRUMENTO comprende solo la modalità *frumento duro*, mentre il *frumento tenero* è incluso nella voce ALTRE COLTIVAZIONI.

Tavola 1.7 – La voce AZIENDE CON ALLEVAMENTI comprende anche le aziende con produzione di pulcini di un giorno mediante incubazione artificiale.

Tavola 1.10 – La voce ALTRI MEZZI MECCANICI riferita al 2000 comprende le seguenti modalità previste nel questionario di azienda: *macchine per la raccolta completamente automatizzata di pomodoro da industria e di altri prodotti* e *altri mezzi meccanici utilizzati*. La stessa voce riferita al 1990 comprende le modalità *macchine per la raccolta di ortive, uve e frutta*; *raccogliatrici-trinciatrici*; *raccogliatrici-presse di foraggio*; *automezzi per trasporto merci*; *altri mezzi meccanici utilizzati* previste nel relativo questionario. La stessa voce riferita al 1982 comprende le modalità *macchine per la raccolta della frutta*; *raccogliatrici-trinciatrici*; *automezzi per trasporto merci* e *altri mezzi meccanici utilizzati* previste nel relativo questionario.

Tavola 2.1 – Sono escluse le aziende senza terreno agrario (esclusivamente zootecniche).

Tavola 2.2 – Sono escluse le aziende senza terreno agrario (esclusivamente zootecniche).

Tavola 2.3 – Sono escluse le aziende senza superficie agricola utilizzata (esclusivamente forestali, esclusivamente zootecniche e forestali-zootecniche).

Tavola 2.4 – Sono escluse le aziende senza superficie agricola utilizzata (esclusivamente forestali, esclusivamente zootecniche e forestali-zootecniche).

Tavola 2.5 – Sono escluse le aziende senza terreno agrario (esclusivamente zootecniche).

Tavola 2.6 – Sono escluse le aziende senza superficie agricola utilizzata (esclusivamente forestali, esclusivamente zootecniche e forestali-zootecniche).

Tavola 2.10 – La voce SEMINATIVI comprende la modalità *orti familiari* prevista nel questionario di azienda.

Tavola 2.11 – La voce SEMINATIVI non comprende la modalità *orti familiari*.

Tavola 2.12 – Nella tavola sono riportate solo le principali coltivazioni praticate. Per tale motivo, nella seconda parte della tavola (superficie investita), la somma degli addendi non corrisponde al totale. La voce VITE non comprende le modalità *viti madri di portinnesto* e *barbatelle* previste nel questionario di azienda.

Tavola 2.16 – I vitigni sono indicati sia con il codice di riferimento che con la denominazione.

Tavola 2.17 – Sono escluse le aziende senza terreno agrario (esclusivamente zootecniche).

Tavole 2.20 e 2.21 – Nella superficie irrigabile può essere compresa la superficie investita ad arboricoltura da legno. Pertanto può verificarsi il caso di aziende che hanno superficie irrigabile pur essendo prive di SAU.

Tavola 2.22 – La differenza tra il totale della superficie irrigata di Tav. 2.21 e la somma delle superfici effettivamente irrigate è dovuta ad arrotondamenti operati direttamente dal calcolatore, causati dalla ridistribuzione proporzionale del totale della superficie irrigata tra le coltivazioni stesse, limitatamente alle aziende per le quali il totale della superficie irrigata è risultato al controllo maggiore del totale della superficie irrigabile.

Tavola 2.67 – Nei casi in cui il capo azienda ha conseguito più titoli di studio, sia in scuole ad indirizzo agrario che in altri tipi di scuole, è stato considerato esclusivamente il titolo di studio conseguito nelle scuole ad indirizzo agrario.

Tavola 3.1 – Sono escluse le aziende senza superficie agricola utilizzata (esclusivamente forestali, esclusivamente zootecniche e forestali-zootecniche).

Tavola 3.3 – La voce SEMINATIVI comprende la modalità *orti familiari*. La voce ALTRA SUPERFICIE comprende anche la modalità *superficie agraria non utilizzata*,

Tavola 3.5 – La voce VITE non comprende le modalità *viti madri di portinnesto* e *barbatelle*.

Tavole statistiche

Capitolo 1 – Confronti temporali (Universo Italia)

Tavola 1.1 - Aziende e relativa superficie totale per forma di conduzione e titolo di possesso dei terreni (superficie in ettari)

FORME DI CONDUZIONE TITOLI DI POSSESSO DEI TERRENI	ANNI DI CENSIMENTO						SUPERFICIE MEDIA AZIENDALE		
	2000		1990		1982		2000	1990	1982
	Aziende	Superficie totale	Aziende	Superficie totale	Aziende	Superficie totale			
FORME DI CONDUZIONE									
Conduzione diretta del coltivatore	43.872	138.251,17	71.043	254.874,56	78.138	286.143,20	3,15	3,59	3,66
<i>Con solo manodopera familiare</i>	<i>42.372</i>	<i>132.785,25</i>	<i>67.201</i>	<i>236.380,72</i>	<i>74.284</i>	<i>265.628,13</i>	<i>3,13</i>	<i>3,52</i>	<i>3,58</i>
<i>Con manodopera familiare prevalente</i>	<i>1.151</i>	<i>3.990,95</i>	<i>2.763</i>	<i>11.112,56</i>	<i>2.562</i>	<i>11.281,53</i>	<i>3,47</i>	<i>4,02</i>	<i>4,40</i>
<i>Con manodopera extrafamiliare prevalente</i>	<i>349</i>	<i>1.474,97</i>	<i>1.079</i>	<i>7.381,28</i>	<i>1.292</i>	<i>9.233,54</i>	<i>4,23</i>	<i>6,84</i>	<i>7,15</i>
Conduzione con salariati	345	43.185,51	1.294	75.710,17	1.049	78.315,81	125,18	58,51	74,66
Conduzione a colonia parziaria appoderata	16	142,78	113	720,78	862	3.508,59	8,92	6,38	4,07
Altra forma di conduzione	33	1.897,04	29	593,57	137	362,11	57,49	20,47	2,64
TOTALE	44.266	183.476,50	72.479	331.899,08	80.186	368.329,71	4,14	4,58	4,59
TITOLI DI POSSESSO DEI TERRENI									
Solo in proprietà	38.162	155.490,36	66.515	303.797,74	72.028	330.233,91	4,07	4,57	4,58
Solo in affitto	2.994	10.726,90	3.496	13.130,55	4.620	16.606,40	3,58	3,76	3,59
Parte in proprietà e parte in affitto	3.095	17.259,24	2.411	14.970,79	3.392	21.489,40	5,58	6,21	6,34
<i>In proprietà</i>	<i>-</i>	<i>6.747,50</i>	<i>-</i>	<i>7.108,04</i>	<i>-</i>	<i>13.263,20</i>	<i>2,18</i>	<i>2,95</i>	<i>3,91</i>
<i>In affitto</i>	<i>-</i>	<i>10.511,74</i>	<i>-</i>	<i>7.862,75</i>	<i>-</i>	<i>8.226,20</i>	<i>3,40</i>	<i>3,26</i>	<i>2,43</i>
TOTALE	44.251	183.476,50	72.422	331.899,08	80.040	368.329,71	4,15	4,58	4,60

Tavola 1.2 - Aziende e relativa superficie agricola utilizzata (SAU) per forma di conduzione e titolo di possesso dei terreni (superficie in ettari)

FORME DI CONDUZIONE TITOLI DI POSSESSO DEI TERRENI	ANNI DI CENSIMENTO						SUPERFICIE MEDIA AZIENDALE		
	2000		1990		1982		2000	1990	1982
	Aziende	SAU	Aziende	SAU	Aziende	SAU			
FORME DI CONDUZIONE									
Conduzione diretta del coltivatore	43.067	53.058,57	69.084	77.684,75	75.445	99.400,47	1,23	1,12	1,32
<i>Con solo manodopera familiare</i>	<i>41.578</i>	<i>49.730,55</i>	<i>65.306</i>	<i>71.326,39</i>	<i>71.687</i>	<i>92.984,37</i>	<i>1,20</i>	<i>1,09</i>	<i>1,61</i>
<i>Con manodopera familiare prevalente</i>	<i>1.142</i>	<i>2.622,85</i>	<i>2.755</i>	<i>4.300,05</i>	<i>2.545</i>	<i>3.957,24</i>	<i>2,30</i>	<i>1,56</i>	<i>1,55</i>
<i>Con manodopera extrafamiliare prevalente</i>	<i>347</i>	<i>705,17</i>	<i>1.023</i>	<i>2.058,31</i>	<i>1.213</i>	<i>2.458,86</i>	<i>2,03</i>	<i>2,01</i>	<i>2,03</i>
Conduzione con salariati	297	10.576,20	1.110	14.525,21	710	14.442,91	35,61	13,09	20,34
Conduzione a colonia parziaria appoderata	16	69,77	113	237,12	862	1.601,56	4,36	2,10	1,86
Altra forma di conduzione	31	1.008,38	21	35,59	133	138,62	32,53	1,69	1,04
TOTALE	43.411	64.712,92	70.328	92.482,67	77.150	115.583,56	1,49	1,32	1,50
TITOLI DI POSSESSO DEI TERRENI									
Solo in proprietà	37.554	48.178,37	64.615	78.465,49	69.672	99.392,88	1,28	1,21	1,43
Solo in affitto	3.137	7.410,12	3.604	6.869,23	4.780	7.930,83	2,36	1,91	1,66
Parte in proprietà e parte in affitto	2.720	9.124,43	2.109	7.147,95	2.698	8.259,85	3,35	3,39	3,06
<i>In proprietà</i>	<i>-</i>	<i>2.860,93</i>	<i>-</i>	<i>2.790,41</i>	<i>-</i>	<i>3.898,61</i>	<i>1,05</i>	<i>1,32</i>	<i>1,45</i>
<i>In affitto</i>	<i>-</i>	<i>6.263,50</i>	<i>-</i>	<i>4.357,54</i>	<i>-</i>	<i>4.361,24</i>	<i>2,30</i>	<i>2,07</i>	<i>1,62</i>
TOTALE	43.411	64.712,92	70.328	92.482,67	77.150	115.583,56	1,49	1,32	1,50

Tavola 1.3 - Aziende e relativa superficie totale per classe di superficie totale e classe di superficie agricola utilizzata (SAU)
(superficie in ettari)

CLASSI DI SUPERFICIE TOTALE CLASSI DI SAU	ANNI DI CENSIMENTO					
	2000		1990		1982	
	Aziende	Superficie totale	Aziende	Superficie totale	Aziende	Superficie totale
CLASSI DI SUPERFICIE TOTALE						
Senza superficie	15	-	57	-	146	-
Meno di 1 ettaro	20.717	9.133,54	29.371	12.426,72	31.632	13.237,27
1 -- 2	8.276	11.702,78	12.830	18.027,77	13.935	19.535,10
2 -- 3	4.254	10.356,99	7.535	18.236,58	8.331	20.095,24
3 -- 5	4.380	16.838,57	8.780	33.611,93	10.243	39.142,75
5 -- 10	3.942	27.356,71	8.073	55.823,71	9.389	65.052,10
10 -- 20	1.733	23.425,14	3.974	53.537,92	4.468	60.930,20
20 -- 30	439	10.674,38	905	21.621,69	1.038	24.719,37
30 -- 50	257	9.690,99	535	19.892,87	571	21.107,57
50 -- 100	127	8.602,52	219	14.689,46	231	15.381,05
100 ed oltre	126	55.694,88	200	84.030,43	202	89.129,06
TOTALE	44.266	183.476,50	72.479	331.899,08	80.186	368.329,71
CLASSI DI SAU						
Senza superficie	855	13.860,23	2.151	30.861,86	3.036	37.352,63
Meno di 1 ettaro	31.509	45.868,58	50.375	92.186,70	51.020	81.553,61
1 -- 2	6.547	23.554,07	10.342	43.565,98	12.762	52.029,06
2 -- 3	2.204	12.975,51	3.948	25.922,79	5.233	32.101,43
3 -- 5	1.630	15.666,51	3.019	29.391,94	4.421	39.520,45
5 -- 10	948	15.830,89	1.842	29.838,78	2.681	41.393,72
10 -- 20	331	9.621,93	539	18.198,44	725	20.559,74
20 -- 30	83	3.610,83	125	7.053,64	145	6.452,24
30 -- 50	69	5.801,57	58	6.472,84	76	7.036,92
50 -- 100	44	7.095,23	39	10.391,09	47	12.415,61
100 ed oltre	46	29.591,15	41	38.015,02	40	37.914,30
TOTALE	44.266	183.476,50	72.479	331.899,08	80.186	368.329,71

Tavola 1.4 - Aziende e relativa superficie investita per le principali coltivazioni praticate (superficie in ettari)

COLTIVAZIONI	ANNI DI CENSIMENTO						SUPERFICIE MEDIA AZIENDALE		
	2000		1990		1982		2000	1990	1982
	Aziende	Superficie investita	Aziende	Superficie investita	Aziende	Superficie investita			
SEMINATIVI	33.428	10.621,25	57.126	14.541,87	62.249	18.704,67	0,32	0,25	0,30
Cereali	2.019	1.089,42	5.429	2.381,17	8.081	4.014,72	0,54	0,44	0,50
<i>Frumento tenero</i>	396	293,40	1.602	1.069,29	2.961	2.081,63	0,74	0,67	0,70
<i>Frumento duro</i>	173	108,70	6	0,45	290	195,88	0,63	0,08	0,68
<i>Orzo</i>	150	150,82	256	224,83	230	98,19	1,01	0,88	0,43
<i>Granoturco</i>	1.652	467,07	4.673	1.005,01	6.581	1.483,94	0,28	0,22	0,23
<i>Riso</i>	-	-	-	-	-	-	-	-	-
Legumi secchi	1.778	98,50	98	8,52	1.548	81,73	0,06	0,09	0,05
Patata	6.230	634,53	17.669	1.112,51	22.129	2.125,35	0,10	0,06	0,10
Barbabietola da zucchero	33	3,17	-	-	-	-	0,10	-	-
Piante industriali	438	114,59	426	71,37	56	37,00	0,26	0,17	0,66
Ortive	7.661	1.681,85	15.387	2.810,37	24.362	4.651,58	0,22	0,18	0,19
Foraggere avvicendate	1.803	1.989,30	3.744	2.687,71	4.898	3.127,36	1,10	0,72	0,64
COLTIVAZIONI LEGNOSE AGRARIE	32.634	18.766,63	53.984	28.735,67	61.019	37.396,01	0,58	0,53	0,61
Vite	12.544	2.391,24	30.001	5.322,00	41.789	7.382,52	0,19	0,18	0,18
<i>per vini DOC e DOCG</i>	2.389	774,02	1.261	485,77	559	233,72	0,32	0,39	0,42
<i>per altri vini</i>	10.351	1.570,74	28.762	4.800,69	40.444	7.055,44	0,15	0,17	0,17
<i>per uva da tavola</i>	250	45,77	325	32,07	1.408	89,23	0,18	0,10	0,06
Olivo	26.245	13.365,44	36.520	16.494,91	40.330	20.035,65	0,51	0,45	0,50
Agrumi	1.223	137,56	2.067	86,50	1.631	113,05	0,11	0,04	0,07
Fruttiferi	8.734	2.520,40	19.289	6.708,25	20.755	9.790,51	0,29	0,35	0,47
Vivai	189	94,28	97	54,81	387	54,30	0,50	0,57	0,14
PRATI PERMANENTI E PASCOLI	11.478	35.325,04	22.838	49.205,13	27.661	59.482,88	3,08	2,15	2,15
SUPERFICIE AGRICOLA UTILIZZATA	43.411	64.712,92	70.328	92.482,67	77.150	115.583,56	1,49	1,32	1,50
ARBORICOLTURA DA LEGNO	154	154,57	-	-	-	-	1,00	-	-
<i>di cui pioppeti</i>	45	31,55	154	115,44	95	52,57	0,70	0,75	0,55
BOSCHI	22.653	92.266,06	46.614	197.074,21	51.122	207.268,26	4,07	4,23	4,05
SUPERFICIE AGRARIA NON UTILIZZATA	17.514	23.547,15	31.421	34.836,40	33.629	38.094,74	1,34	1,11	1,13
ALTRA SUPERFICIE	26.702	2.795,80	55.370	7.390,36	60.186	7.330,58	0,10	0,13	0,12
SUPERFICIE TOTALE	44.251	183.476,50	72.422	331.899,08	80.040	368.329,71	4,15	4,58	4,60

Tavola 1.5 - Aziende con irrigazione secondo il tipo di approvvigionamento dell'acqua irrigua ed il sistema di irrigazione

TIPI DI APPROVVIGIONAMENTO SISTEMI DI IRRIGAZIONE	ANNI DI CENSIMENTO		
	2000	1990	1982
APPROVVIGIONAMENTO DELL'ACQUA IRRIGUA	23.452	53.207	49.468
Fonte di approvvigionamento			
<i>Da corsi d'acqua superficiali</i>	6.188	11.303	11.298
<i>Da laghi naturali e laghetti artificiali</i>	295	854	759
<i>Altro</i>	20.420	24.942	22.410
Gestione dell'acqua irrigua			
<i>Da consorzi di irrigazione e di bonifica</i>	5.092	9.333	8.197
<i>Da altre aziende agricole</i>	157	250	381
<i>In altra forma</i>	18.896	11.686	10.384
SISTEMI DI IRRIGAZIONE			
Scorrimento superficiale ed infiltrazione laterale	12.003	26.114	27.854
Sommersione	22	376	2.426
Aspersione (a pioggia)	6.870	8.224	7.145
Goccia	2.439	5.186	1.446
Altro sistema	5.439	17.807	16.067

Tavola 1.6 - Aziende con irrigazione secondo le principali coltivazioni irrigate (superficie in ettari)

COLTIVAZIONI IRRIGATE	ANNI DI CENSIMENTO					
	2000		1990		1982	
	Aziende	Superficie irrigata	Aziende	Superficie irrigata	Aziende	Superficie irrigata
Frumento	87	26,71	1	0,10	-	-
Granoturco da granella	661	104,22	2.092	305,54	2.402	416,76
Patata	3.209	259,98	9.740	568,92	-	-
Barbabietola da zucchero	17	0,87	-	-	-	-
Girasole	7	0,49	2	0,13	-	-
Soia	2	0,15	4	0,26	-	-
Ortive	5.285	1.110,00	13.398	2.382,12	17.557	4.194,12
Foraggere avvicendate	250	123,61	409	152,04	689	286,15
Vite	2.859	484,43	5.595	822,86	8.430	1.190,49
Agrumi	597	41,89	1.515	61,48	995	75,48
Fruttiferi	3.126	481,08	6.459	883,85	5.668	1.158,94
Altre coltivazioni	16.876	4.596,28	38.423	5.166,82	35.957	4.764,06
TOTALE	23.452	7.229,71	50.302	10.344,12	49.468	12.086,00

Tavola 1.7 - Aziende con allevamenti secondo le principali specie di bestiame

SPECIE DI BESTIAME	ANNI DI CENSIMENTO					
	2000		1990		1982	
	Aziende	Capi	Aziende	Capi	Aziende	Capi
AZIENDE CON ALLEVAMENTI	11.832	-	26.510	-	39.574	-
BOVINI E BUFALINI	1.704	16.953	3.764	22.187	6.560	27.581
<i>Vacche da latte</i>	745	3.588	2.536	8.628	4.772	12.572
OVINI	1.389	18.340	3.188	26.997	4.334	25.550
<i>Pecore</i>	1.322	17.052	3.092	23.927	4.226	22.931
CAPRINI	1.067	7.959	2.504	12.197	2.820	9.792
<i>Capre</i>	876	6.614	2.353	10.849	2.631	8.405
EQUINI	780	2.656	1.108	2.688	1.341	2.464
SUINI	374	1.514	880	3.690	1.654	8.004
<i>Scrofe</i>	31	503	58	243	90	589
CONIGLI	5.891	87.499	15.148	255.537	30.777	1.204.265
<i>Fattrici</i>	4.280	18.604	10.904	49.687	22.828	122.568
ALLEVAMENTI AVICOLI	9.888	279.177	22.559	547.208	32.663	723.028
<i>Polli da carne</i>	2.409	71.079	5.910	116.410	8.327	125.877
<i>Galline da uova</i>	9.563	184.268	21.918	407.753	31.259	554.868
<i>Altri avicoli</i>	752	23.830	1.590	23.045	2.946	42.283

Tavola 1.8 - Aziende e relativo numero di giornate di lavoro per categoria di manodopera aziendale e classe di giornate di lavoro aziendale

CATEGORIE DI MANODOPERA AZIENDALE CLASSI DI GIORNATE DI LAVORO AZIENDALE	ANNI DI CENSIMENTO					
	2000		1990		1982	
	Aziende	Giornate di lavoro	Aziende	Giornate di lavoro	Aziende	Giornate di lavoro
CATEGORIE DI MANODOPERA AZIENDALE						
Conduttore	44.064	4.596.343	72.017	6.263.181	79.731	7.791.190
Coniuge	17.522	1.361.971	32.515	2.476.073	30.507	3.088.990
Familiari e parenti del conduttore	10.876	1.079.023	22.089	2.176.894	22.013	2.635.261
Manodopera aziendale a tempo indeterminato	413	129.857	499	136.640	715	184.089
Manodopera aziendale a tempo determinato	1.470	173.952	4.745	350.603	4.295	381.344
CLASSI DI GIORNATE DI LAVORO AZIENDALE						
Meno di 50	11.471	286.188	22.952	544.164	22.668	536.297
50 -- 100	9.143	607.893	15.798	1.059.231	15.255	1.026.954
100 -- 200	10.174	1.361.338	14.634	1.956.457	16.758	2.256.630
200 -- 300	5.230	1.204.314	6.955	1.614.992	9.724	2.265.946
300 -- 500	5.519	1.940.502	7.094	2.571.601	9.097	3.318.451
500 -- 1000	2.487	1.565.150	4.537	2.939.507	6.074	3.862.633
1000 -- 2500	228	300.423	490	614.996	590	727.807
2500 ed oltre	14	75.338	19	102.443	20	86.126
TOTALE	44.266	7.341.146	72.479	11.403.391	80.186	14.080.844

Tavola 1.9 - Aziende con abitazioni

ABITAZIONI	ANNI DI CENSIMENTO					
	2000		1990		1982	
	Aziende	Numero abitazioni	Aziende	Numero abitazioni	Aziende	Numero abitazioni
AZIENDE CON ABITAZIONI	20.298	24.870	42.137	49.180	40.948	47.533
Occupate	18.491	20.757	37.386	41.922	36.819	41.206
<i>dal conduttore, familiari e parenti</i>	18.196	-	36.706	39.531	36.068	38.525
<i>da altra manodopera aziendale</i>	55	-	43	60	80	144
<i>da altre persone</i>	697	-	1.728	2.331	1.952	2.537
Non occupate	3.373	4.113	6.583	7.258	5.667	6.327
Aziende che praticano agriturismo	215	-	150	-	340	-

Tavola 1.10 - Aziende che utilizzano mezzi meccanici nel complesso e numero di mezzi di proprietà dell'azienda

MEZZI MECCANICI	ANNI DI CENSIMENTO					
	2000		1990		1982	
	Aziende in complesso	Numero mezzi di proprietà	Aziende in complesso	Numero mezzi di proprietà	Aziende in complesso	Numero mezzi di proprietà
AZIENDE CHE UTILIZZANO MEZZI MECCANICI	33.713	-	31.951	-	41.711	-
Trattrici	7.960	9.247	8.575	7.012	7.824	6.502
<i>Di potenza inferiore a 40 kw</i>	5.979	6.343	6.686	5.647	6.507	5.433
<i>Da 40 Kw a meno di 60 Kw</i>	2.059	2.213	1.823	1.045	1.240	827
<i>Oltre 60 Kw</i>	588	691	542	320	291	242
Motocoltivatori, motozappe, motofresatrici e motofalciatrici	29.549	50.405	28.593	42.619	35.713	49.397
Mietitrebbiatrici	67	55	1.067	41	285	15
Macchine per la raccolta automatizzata di:						
<i>Patata</i>	11	11	13	12	16	16
<i>Barbabietola da zucchero</i>	-	-	-	-	-	-
Apparecchi meccanici per l'irrorazione di prodotti fitoiatrici	3.839	4.498	6.672	8.140	8.193	9.286
Macchine per la fertilizzazione	1.046	1.237	366	331	155	172
Altri mezzi meccanici	11.699	-	7.459	-	15.903	-

Capitolo 2 – Dati provinciali (Universo Italia)

Tavola 2.1 - Aziende, relativa superficie totale e numero di giornate di lavoro effettuate nell'azienda per classe di superficie totale e forma giuridica (superficie in ettari)

FORME GIURIDICHE	CLASSI DI SUPERFICIE TOTALE									Totale
	Meno di 1	1 -- 2	2 -- 5	5 -- 10	10 -- 20	20 - 30	30 -- 50	50 -- 100	100 ed oltre	
AZIENDE										
Azienda individuale	20.600	8.197	8.544	3.897	1.706	432	241	107	53	43.777
Comunanza o affittanza collettiva	29	16	18	14	7	-	3	4	13	104
Società di persone e di capitali	69	54	53	25	5	4	4	2	3	219
Semplice	56	52	42	17	4	2	1	-	-	174
In nome collettivo	2	1	1	1	-	-	-	-	-	5
A responsabilità limitata	5	-	5	5	1	2	-	-	1	19
In accomandita semplice	3	-	1	-	-	-	-	-	-	4
In accomandita per azioni	-	1	-	-	-	-	-	-	-	1
Per azioni	-	-	3	1	-	-	3	2	2	11
Altro tipo	3	-	1	1	-	-	-	-	-	5
Società cooperativa	4	2	4	-	2	1	2	1	6	22
Associazione di produttori	-	-	-	-	-	-	-	-	-	-
Ente pubblico	8	7	11	6	9	-	7	12	49	109
Stato	-	1	2	-	-	-	-	-	-	3
Regione	-	-	-	-	-	-	-	-	-	-
Provincia	-	-	-	1	-	-	1	-	-	2
Comune	-	-	-	1	2	-	3	11	48	65
Comunità montana	-	1	1	1	-	-	-	-	1	4
Altro	8	5	8	3	7	-	3	1	-	35
Altra forma giuridica	7	-	4	-	4	2	-	1	2	20
Consorzio	-	-	-	-	-	-	-	-	-	-
Altro tipo forma giuridica	7	-	4	-	4	2	-	1	2	20
TOTALE	20.717	8.276	8.634	3.942	1.733	439	257	127	126	44.251
SUPERFICIE TOTALE										
Azienda individuale	9.069,95	11.592,70	26.917,20	27.051,41	23.074,42	10.508,85	9.065,04	7.174,75	13.633,88	138.088,20
Comunanza o affittanza collettiva	13,09	23,24	50,09	89,47	93,91	-	128,91	286,68	3.355,36	4.040,75
Società di persone e di capitali	40,10	76,04	169,78	177,66	61,28	99,42	153,47	163,55	2.530,21	3.471,51
Semplice	32,57	73,44	135,79	120,45	49,64	54,80	40,30	-	-	506,99
In nome collettivo	1,50	1,14	3,26	5,83	-	-	-	-	-	11,73
A responsabilità limitata	3,09	-	15,06	39,29	11,64	44,62	-	-	422,88	536,58
In accomandita semplice	1,82	-	3,76	-	-	-	-	-	-	5,58
In accomandita per azioni	-	1,46	-	-	-	-	-	-	-	1,46
Per azioni	-	-	8,28	5,10	-	-	113,17	163,55	2.107,33	2.397,43
Altro tipo	1,12	-	3,63	6,99	-	-	-	-	-	11,74
Società cooperativa	1,76	2,50	12,43	-	27,95	20,76	77,38	55,00	1.093,37	1.291,15
Associazione di produttori	-	-	-	-	-	-	-	-	-	-
Ente pubblico	5,21	8,30	32,53	38,17	122,40	-	266,19	852,54	34.606,84	35.932,18
Stato	-	1,00	5,88	-	-	-	-	-	-	6,88
Regione	-	-	-	-	-	-	-	-	-	-
Provincia	-	-	-	5,52	-	-	36,60	-	-	42,12
Comune	-	-	-	7,10	29,19	-	111,60	784,48	34.489,45	35.421,82
Comunità montana	-	1,26	3,22	5,21	-	-	-	-	117,39	127,08
Altro	5,21	6,04	23,43	20,34	93,21	-	117,99	68,06	-	334,28
Altra forma giuridica	3,43	-	13,53	-	45,18	45,35	-	70,00	475,22	652,71
Consorzio	-	-	-	-	-	-	-	-	-	-
Altro tipo forma giuridica	3,43	-	13,53	-	45,18	45,35	-	70,00	475,22	652,71
TOTALE	9.133,54	11.702,78	27.195,56	27.356,71	23.425,14	10.674,38	9.690,99	8.602,52	55.694,88	183.476,50

Tavola 2.1 segue - Aziende, relativa superficie totale e numero di giornate di lavoro effettuate nell'azienda per classe di superficie totale e forma giuridica (superficie in ettari)

FORME GIURIDICHE	CLASSI DI SUPERFICIE TOTALE									Totale
	Meno di 1	1 -- 2	2 -- 5	5 -- 10	10 -- 20	20 - 30	30 -- 50	50 -- 100	100 ed oltre	
GIORNATE DI LAVORO AZIENDALE										
Azienda individuale	2.753.117	1.476.429	1.558.564	772.913	370.362	100.144	58.146	33.489	15.940	7.139.104
Comunanza o affittanza collettiva	3.480	2.319	5.226	2.159	960	-	289	196	497	15.126
Società di persone e di capitali	26.286	37.771	57.409	31.279	1.274	5.117	772	34	1.550	161.492
Semplice	25.204	37.651	52.207	29.743	924	4.907	730	-	-	151.366
In nome collettivo	420	10	2.165	10	-	-	-	-	-	2.605
A responsabilità limitata	580	-	1.950	1.296	350	210	-	-	15	4.401
In accomandita semplice	52	-	230	-	-	-	-	-	-	282
In accomandita per azioni	-	110	-	-	-	-	-	-	-	110
Per azioni	-	-	718	220	-	-	42	34	1.535	2.549
Altro tipo	30	-	139	10	-	-	-	-	-	179
Società cooperativa	1.600	270	3.744	-	380	210	660	10	1.215	8.089
Associazione di produttori	-	-	-	-	-	-	-	-	-	-
Ente pubblico	130	3.964	3.672	1.455	180	-	421	350	3.018	13.190
Stato	-	690	910	-	-	-	-	-	-	1.600
Regione	-	-	-	-	-	-	-	-	-	-
Provincia	-	-	-	668	-	-	211	-	-	879
Comune	-	-	-	100	20	-	110	340	3.008	3.578
Comunità montana	-	1.134	470	632	-	-	-	-	10	2.246
Altro	130	2.140	2.292	55	160	-	100	10	-	4.887
Altra forma giuridica	143	-	531	-	154	20	-	10	20	878
Consorzio	-	-	-	-	-	-	-	-	-	-
Altro tipo forma giuridica	143	-	531	-	154	20	-	10	20	878
TOTALE	2.784.756	1.520.753	1.629.146	807.806	373.310	105.491	60.288	34.089	22.240	7.337.879

Tavola 2.2 - Aziende, relativa superficie totale e numero di giornate di lavoro effettuate nell'azienda per classe di superficie totale e forma di conduzione (superficie in ettari)

FORME DI CONDUZIONE	CLASSI DI SUPERFICIE TOTALE									Totale
	Meno di 1	1 -- 2	2-- 5	5 -- 10	10 -- 20	20 -- 30	30 -- 50	50 -- 100	100 ed oltre	
AZIENDE										
Conduzione diretta del coltivatore	20.637	8.230	8.558	3.904	1.705	424	239	105	57	43.859
Con solo manodopera familiare	20.048	7.827	8.233	3.787	1.663	416	235	100	50	42.359
Con manodopera familiare prevalente	448	332	247	81	29	5	3	-	6	1.151
Con manodopera extrafamiliare prevalente	141	71	78	36	13	3	1	5	1	349
Conduzione con salariati	64	38	69	35	25	13	16	20	63	343
Conduzione a colonia parziaria appoderata	6	4	2	1	-	2	-	1	-	16
Altra forma di conduzione	10	4	5	2	3	-	2	1	6	33
TOTALE	20.717	8.276	8.634	3.942	1.733	439	257	127	126	44.251
SUPERFICIE TOTALE										
Conduzione diretta del coltivatore	9.091,84	11.638,43	26.958,29	27.096,20	23.042,67	10.307,18	8.982,75	7.015,18	14.118,63	138.251,17
Con solo manodopera familiare	8.784,21	11.073,84	25.982,82	26.283,60	22.478,41	10.097,78	8.846,37	6.685,30	12.552,92	132.785,25
Con manodopera familiare prevalente	244,27	466,13	738,37	570,83	384,28	132,40	92,99	-	1.361,68	3.990,95
Con manodopera extrafamiliare prevalente	63,36	98,46	237,10	241,77	179,98	77,00	43,39	329,88	204,03	1.474,97
Conduzione con salariati	33,29	54,80	218,96	242,13	345,89	313,55	619,08	1.444,78	39.913,03	43.185,51
Conduzione a colonia parziaria appoderata	2,27	5,05	6,60	5,18	-	53,65	-	70,03	-	142,78
Altra forma di conduzione	6,14	4,50	11,71	13,20	36,58	-	89,16	72,53	1.663,22	1.897,04
TOTALE	9.133,54	11.702,78	27.195,56	27.356,71	23.425,14	10.674,38	9.690,99	8.602,52	55.694,88	183.476,50
GIORNATE DI LAVORO AZIENDALE										
Conduzione diretta del coltivatore	2.769.062	1.502.130	1.592.710	782.973	366.597	95.975	58.336	31.265	15.023	7.214.071
Con solo manodopera familiare	2.628.945	1.340.175	1.424.302	710.143	339.813	92.170	57.055	29.462	8.148	6.630.213
Con manodopera familiare prevalente	119.974	131.301	110.823	44.042	13.677	2.635	1.156	-	5.891	429.499
Con manodopera extrafamiliare prevalente	20.143	30.654	57.585	28.788	13.107	1.170	125	1.803	984	154.359
Conduzione con salariati	14.734	14.508	35.895	24.523	6.679	9.396	1.893	2.726	6.923	117.277
Conduzione a colonia parziaria appoderata	730	861	250	290	-	120	-	49	-	2.300
Altra forma di conduzione	230	3.254	291	20	34	-	59	49	294	4.231
TOTALE	2.784.756	1.520.753	1.629.146	807.806	373.310	105.491	60.288	34.089	22.240	7.337.879

Tavola 2.3 - Aziende, relativa superficie agricola utilizzata (SAU) e numero di giornate di lavoro effettuate nell'azienda per classe di superficie agricola utilizzata e forma giuridica (superficie in ettari)

FORME GIURIDICHE	CLASSI DI SUPERFICIE AGRICOLA UTILIZZATA									Totale
	Meno di 1	1 -- 2	2 -- 5	5 -- 10	10 -- 20	20--30	30 -- 50	50 -- 100	100 ed oltre	
AZIENDE										
Azienda individuale	31.313	6.479	3.754	931	319	77	54	33	20	42.980
Comunanza o affittanza collettiva	55	11	18	3	2	-	4	4	7	104
Società di persone e di capitali	106	46	42	10	2	1	2	-	3	212
<i>Semplice</i>	91	41	34	5	1	1	-	-	-	173
<i>In nome collettivo</i>	2	-	1	1	-	-	-	-	-	4
<i>A responsabilità limitata</i>	6	2	5	2	1	-	-	-	1	17
<i>In accomandita semplice</i>	3	-	1	-	-	-	-	-	-	4
<i>In accomandita per azioni</i>	1	-	-	-	-	-	-	-	-	1
<i>Per azioni</i>	-	2	-	2	-	-	2	-	2	8
<i>Altro tipo</i>	3	1	1	-	-	-	-	-	-	5
Società cooperativa	5	1	4	1	1	1	1	-	6	20
Associazione di produttori	-	-	-	-	-	-	-	-	-	-
Ente pubblico	23	6	15	3	6	3	8	6	10	80
<i>Stato</i>	1	-	2	-	-	-	-	-	-	3
<i>Regione</i>	-	-	-	-	-	-	-	-	-	-
<i>Provincia</i>	1	-	-	-	1	-	-	-	-	2
<i>Comune</i>	3	1	6	3	3	3	7	6	10	42
<i>Comunità montana</i>	-	1	2	-	-	-	1	-	-	4
<i>Altro</i>	18	4	5	-	2	-	-	-	-	29
Altra forma giuridica	7	4	1	-	1	1	-	1	-	15
<i>Consorzio</i>	-	-	-	-	-	-	-	-	-	-
<i>Altro tipo forma giuridica</i>	7	4	1	-	1	1	-	1	-	15
TOTALE	31.509	6.547	3.834	948	331	83	69	44	46	43.411
SUPERFICIE AGRICOLA UTILIZZATA										
Azienda individuale	11.681,14	8.837,20	11.106,85	6.283,56	4.247,74	1.889,40	2.057,07	2.106,53	4.562,13	52.771,62
Comunanza o affittanza collettiva	22,07	16,56	49,17	18,31	26,68	-	144,37	280,46	1.230,07	1.787,69
Società di persone e di capitali	56,77	63,74	132,59	64,39	25,50	21,30	82,36	-	573,64	1.020,29
<i>Semplice</i>	50,69	56,02	110,56	33,04	10,50	21,30	-	-	-	282,11
<i>In nome collettivo</i>	1,49	-	2,26	5,81	-	-	-	-	-	9,56
<i>A responsabilità limitata</i>	1,97	3,03	12,88	14,87	15,00	-	-	-	146,62	194,37
<i>In accomandita semplice</i>	1,27	-	3,34	-	-	-	-	-	-	4,61
<i>In accomandita per azioni</i>	0,95	-	-	-	-	-	-	-	-	0,95
<i>Per azioni</i>	-	3,65	-	10,67	-	-	82,36	-	427,02	523,70
<i>Altro tipo</i>	0,40	1,04	3,55	-	-	-	-	-	-	4,99
Società cooperativa	2,21	1,50	15,15	6,77	13,94	20,56	36,00	-	1.045,76	1.141,89
Associazione di produttori	-	-	-	-	-	-	-	-	-	-
Ente pubblico	9,14	8,25	47,76	20,65	77,66	71,44	308,33	391,81	6.916,86	7.851,90
<i>Stato</i>	0,70	-	5,08	-	-	-	-	-	-	5,78
<i>Regione</i>	-	-	-	-	-	-	-	-	-	-
<i>Provincia</i>	0,53	-	-	-	11,89	-	-	-	-	12,42
<i>Comune</i>	0,88	1,68	22,51	20,65	43,71	71,44	261,36	391,81	6.916,86	7.730,90
<i>Comunità montana</i>	-	1,26	6,92	-	-	-	46,97	-	-	55,15
<i>Altro</i>	7,03	5,31	13,25	-	22,06	-	-	-	-	47,65
Altra forma giuridica	1,68	5,97	4,16	-	17,37	22,31	-	88,04	-	139,53
<i>Consorzio</i>	-	-	-	-	-	-	-	-	-	-
<i>Altro tipo forma giuridica</i>	1,68	5,97	4,16	-	17,37	22,31	-	88,04	-	139,53
TOTALE	11.773,01	8.933,22	11.355,68	6.393,68	4.408,89	2.025,01	2.628,13	2.866,84	14.328,46	64.712,92

Tavola 2.3 segue - Aziende, relativa superficie agricola utilizzata (SAU) e numero di giornate di lavoro effettuate nell'azienda per classe di superficie agricola utilizzata e forma giuridica (superficie in ettari)

FORME GIURIDICHE	CLASSI DI SUPERFICIE AGRICOLA UTILIZZATA									Totale
	Meno di 1	1 -- 2	2 -- 5	5 -- 10	10 -- 20	20--30	30 -- 50	50 -- 100	100 ed oltre	
GIORNATE DI LAVORO AZIENDALE										
Azienda individuale	4.227.722	1.471.537	958.308	288.011	104.067	26.837	21.228	13.176	10.513	7.121.399
Comunanza o affittanza collettiva	7.745	2.566	3.604	509	98	-	157	133	314	15.126
Società di persone e di capitali	46.797	43.707	56.969	6.008	1.160	3.947	34	-	1.550	160.172
<i>Semplice</i>	45.575	42.487	53.885	4.510	960	3.947	-	-	-	151.364
<i>In nome collettivo</i>	420	-	2.165	10	-	-	-	-	-	2.595
<i>A responsabilità limitata</i>	610	946	550	1.246	200	-	-	-	15	3.567
<i>In accomandita semplice</i>	52	-	230	-	-	-	-	-	-	282
<i>In accomandita per azioni</i>	110	-	-	-	-	-	-	-	-	110
<i>Per azioni</i>	-	264	-	242	-	-	34	-	1.535	2.075
<i>Altro tipo</i>	30	10	139	-	-	-	-	-	-	179
Società cooperativa	3.839	70	2.345	130	10	210	60	-	1.215	7.879
Associazione di produttori	-	-	-	-	-	-	-	-	-	-
Ente pubblico	3.985	1.299	5.615	710	252	62	120	115	462	12.620
<i>Stato</i>	690	-	910	-	-	-	-	-	-	1.600
<i>Regione</i>	-	-	-	-	-	-	-	-	-	-
<i>Provincia</i>	668	-	-	-	211	-	-	-	-	879
<i>Comune</i>	120	10	1.458	710	21	62	110	115	462	3.068
<i>Comunità montana</i>	-	1.134	1.102	-	-	-	10	-	-	2.246
<i>Altro</i>	2.507	155	2.145	-	20	-	-	-	-	4.827
Altra forma giuridica	143	145	510	-	10	10	-	10	-	828
<i>Consorzio</i>	-	-	-	-	-	-	-	-	-	-
<i>Altro tipo forma giuridica</i>	143	145	510	-	10	10	-	10	-	828
TOTALE	4.290.231	1.519.324	1.027.351	295.368	105.597	31.066	21.599	13.434	14.054	7.318.024

Tavola 2.4 - Aziende, relativa superficie agricola utilizzata (SAU) e numero di giornate di lavoro effettuate nell'azienda per classe di superficie agricola utilizzata e forma di conduzione (superficie in ettari)

FORME DI CONDUZIONE	CLASSI DI SUPERFICIE AGRICOLA UTILIZZATA									Totale
	Meno di 1	1 -- 2	2 -- 5	5 -- 10	10 -- 20	20 -- 30	30 -- 50	50 -- 100	100 ed oltre	
AZIENDE										
Conduzione diretta del coltivatore	31.387	6.484	3.777	918	314	77	53	35	22	43.067
Con solo manodopera familiare	30.516	6.124	3.590	869	304	73	51	33	18	41.578
Con manodopera familiare prevalente	674	290	133	34	4	2	-	1	4	1.142
Con manodopera extrafamiliare prevalente	197	70	54	15	6	2	2	1	-	347
Conduzione con salariati	97	55	56	28	14	6	12	9	20	297
Conduzione a colonia parziaria appoderata	8	3	1	2	1	-	1	-	-	16
Altra forma di conduzione	17	5	-	-	2	-	3	-	4	31
TOTALE	31.509	6.547	3.834	948	331	83	69	44	46	43.411
SUPERFICIE AGRICOLA UTILIZZATA										
Conduzione diretta del coltivatore	11.724,42	8.842,35	11.177,67	6.191,91	4.170,32	1.889,40	2.008,98	2.247,56	4.805,96	53.058,57
Con solo manodopera familiare	11.308,98	8.346,51	10.629,55	5.858,45	4.027,68	1.796,28	1.933,28	2.129,03	3.700,79	49.730,55
Con manodopera familiare prevalente	336,87	396,48	386,40	236,89	61,04	49,47	-	50,53	1.105,17	2.622,85
Con manodopera extrafamiliare prevalente	78,57	99,36	161,72	96,57	81,60	43,65	75,70	68,00	-	705,17
Conduzione con salariati	39,67	79,73	175,63	190,17	198,86	135,61	468,91	619,28	8.668,34	10.576,20
Conduzione a colonia parziaria appoderata	3,25	4,42	2,38	11,60	11,87	-	36,25	-	-	69,77
Altra forma di conduzione	5,67	6,72	-	-	27,84	-	113,99	-	854,16	1.008,38
TOTALE	11.773,01	8.933,22	11.355,68	6.393,68	4.408,89	2.025,01	2.628,13	2.866,84	14.328,46	64.712,92
GIORNATE DI LAVORO AZIENDALE										
Conduzione diretta del coltivatore	4.263.569	1.492.630	995.695	275.690	99.201	26.837	20.699	12.097	10.011	7.196.429
Con solo manodopera familiare	4.046.614	1.315.025	856.399	242.793	91.482	25.442	19.555	10.182	5.245	6.612.737
Con manodopera familiare prevalente	182.668	129.648	88.940	19.137	2.480	1.150	-	565	4.766	429.354
Con manodopera extrafamiliare prevalente	34.287	47.957	50.356	13.760	5.239	245	1.144	1.350	-	154.338
Conduzione con salariati	22.762	25.184	31.416	19.278	6.327	4.229	704	1.337	3.847	115.084
Conduzione a colonia parziaria appoderata	1.260	341	240	400	10	-	49	-	-	2.300
Altra forma di conduzione	2.640	1.169	-	-	59	-	147	-	196	4.211
TOTALE	4.290.231	1.519.324	1.027.351	295.368	105.597	31.066	21.599	13.434	14.054	7.318.024

Tavola 2.5 - Aziende e relativa superficie totale per classe di superficie totale, forma di conduzione, titolo di possesso dei terreni e zona altimetrica (superficie in ettari) - TOTALE

FORME DI CONDUZIONE TITOLI DI POSSESSO DEI TERRENI	CLASSI DI SUPERFICIE TOTALE								Totale
	Meno di 1	1 -- 2	2 -- 5	5 -- 10	10 -- 20	20 -- 50	50 -- 100	100 ed oltre	
AZIENDE									
Solo in proprietà	17.579	6.743	7.196	3.241	1.373	496	61	32	36.721
Solo in affitto	845	252	209	99	51	38	3	2	1.499
Solo in uso gratuito	639	201	184	105	46	22	5	3	1.205
Parte in proprietà e parte in affitto	376	252	227	100	79	35	10	5	1.084
Parte in proprietà e parte in uso gratuito	554	314	367	211	99	43	11	6	1.605
Parte in affitto e parte in uso gratuito	33	26	17	17	4	4	4	-	105
Parte in proprietà, parte in affitto e parte in uso gratuito	22	39	33	14	11	13	6	2	140
Con solo manodopera familiare	20.048	7.827	8.233	3.787	1.663	651	100	50	42.359
Solo in proprietà	340	223	187	63	21	5	-	-	839
Solo in affitto	45	21	12	2	2	1	-	3	86
Solo in uso gratuito	12	9	3	-	1	1	-	-	26
Parte in proprietà e parte in affitto	27	50	24	11	1	1	-	3	117
Parte in proprietà e parte in uso gratuito	19	17	13	3	1	-	-	-	53
Parte in affitto e parte in uso gratuito	3	6	2	-	1	-	-	-	12
Parte in proprietà, parte in affitto e parte in uso gratuito	2	6	6	2	2	-	-	-	18
Con manodopera familiare prevalente	448	332	247	81	29	8	-	6	1.151
Solo in proprietà	130	60	62	24	10	3	5	1	295
Solo in affitto	2	4	2	2	1	-	-	-	11
Solo in uso gratuito	2	-	2	1	-	-	-	-	5
Parte in proprietà e parte in affitto	4	4	9	7	1	-	-	-	25
Parte in proprietà e parte in uso gratuito	2	3	1	1	1	1	-	-	9
Parte in affitto e parte in uso gratuito	1	-	-	-	-	-	-	-	1
Parte in proprietà, parte in affitto e parte in uso gratuito	-	-	2	1	-	-	-	-	3
Con manodopera extrafamiliare prevalente	141	71	78	36	13	4	5	1	349
Solo in proprietà	52	29	49	22	21	21	18	59	271
Solo in affitto	7	2	5	3	-	3	1	1	22
Solo in uso gratuito	2	2	1	1	-	1	-	-	7
Parte in proprietà e parte in affitto	2	4	5	5	3	2	1	2	24
Parte in proprietà e parte in uso gratuito	1	1	7	2	-	-	-	-	11
Parte in affitto e parte in uso gratuito	-	-	1	1	-	-	-	1	3
Parte in proprietà, parte in affitto e parte in uso gratuito	-	-	1	1	1	2	-	-	5
Conduzione con salariati	64	38	69	35	25	29	20	63	343
Solo in proprietà	1	1	1	-	-	2	1	-	6
Solo in affitto	-	2	-	-	-	-	-	-	2
Solo in uso gratuito	5	1	1	1	-	-	-	-	8
Conduzione a colonia parziaria appoderata	6	4	2	1	-	2	1	-	16
Solo in proprietà	9	3	4	2	3	2	1	6	30
Solo in affitto	-	-	1	-	-	-	-	-	1
Solo in uso gratuito	-	1	-	-	-	-	-	-	1
Parte in proprietà e parte in affitto	1	-	-	-	-	-	-	-	1
Altra forma di conduzione	10	4	5	2	3	2	1	6	33
Solo in proprietà	18.111	7.059	7.499	3.352	1.428	529	86	98	38.162
Solo in affitto	899	281	229	106	54	42	4	6	1.621
Solo in uso gratuito	660	214	191	108	47	24	5	3	1.252
Parte in proprietà e parte in affitto	410	310	265	123	84	38	11	10	1.251
Parte in proprietà e parte in uso gratuito	576	335	388	217	101	44	11	6	1.678
Parte in affitto e parte in uso gratuito	37	32	20	18	5	4	4	1	121
Parte in proprietà, parte in affitto e parte in uso gratuito	24	45	42	18	14	15	6	2	166
TOTALE	20.717	8.276	8.634	3.942	1.733	696	127	126	44.251

Tavola 2.5 segue - Aziende e relativa superficie totale per classe di superficie totale, forma di conduzione, titolo di possesso dei terreni e zona altimetrica (superficie in ettari) - MONTAGNA

FORME DI CONDUZIONE TITOLI DI POSSESSO DEI TERRENI	CLASSI DI SUPERFICIE TOTALE								Totale
	Meno di 1	1 -- 2	2 -- 5	5 -- 10	10 -- 20	20 -- 50	50 -- 100	100 ed oltre	
AZIENDE									
Solo in proprietà	2.848	1.985	3.345	2.055	1.081	428	51	27	11.820
Solo in affitto	99	67	98	64	44	35	3	2	412
Solo in uso gratuito	99	53	68	73	39	22	5	3	362
Parte in proprietà e parte in affitto	34	50	78	56	60	28	8	3	317
Parte in proprietà e parte in uso gratuito	81	80	131	114	74	37	10	6	533
Parte in affitto e parte in uso gratuito	4	5	6	9	4	4	4	-	36
Parte in proprietà, parte in affitto e parte in uso gratuito	2	10	6	7	7	11	4	2	49
Con solo manodopera familiare	3.167	2.250	3.732	2.378	1.309	565	85	43	13.529
Solo in proprietà	52	39	39	24	11	2	-	-	167
Solo in affitto	1	1	2	1	-	-	-	1	6
Solo in uso gratuito	1	-	-	-	-	1	-	-	2
Parte in proprietà e parte in affitto	1	1	1	4	-	1	-	2	10
Parte in proprietà e parte in uso gratuito	2	1	1	1	-	-	-	-	5
Parte in affitto e parte in uso gratuito	-	-	1	-	1	-	-	-	2
Parte in proprietà, parte in affitto e parte in uso gratuito	-	-	1	-	-	-	-	-	1
Con manodopera familiare prevalente	57	42	45	30	12	4	-	3	193
Solo in proprietà	14	11	15	7	2	1	4	1	55
Solo in affitto	-	-	1	-	-	-	-	-	1
Solo in uso gratuito	-	-	-	1	-	-	-	-	1
Parte in proprietà e parte in affitto	1	-	1	-	-	-	-	-	2
Parte in proprietà e parte in uso gratuito	-	1	-	1	-	1	-	-	3
Parte in affitto e parte in uso gratuito	-	-	-	-	-	-	-	-	-
Parte in proprietà, parte in affitto e parte in uso gratuito	-	-	-	-	-	-	-	-	-
Con manodopera extrafamiliare prevalente	15	12	17	9	2	2	4	1	62
Solo in proprietà	10	8	20	7	10	14	10	42	121
Solo in affitto	1	-	3	-	-	2	1	1	8
Solo in uso gratuito	-	1	-	1	-	1	-	-	3
Parte in proprietà e parte in affitto	-	-	1	2	-	2	1	2	8
Parte in proprietà e parte in uso gratuito	-	-	3	1	-	-	-	-	4
Parte in affitto e parte in uso gratuito	-	-	-	-	-	-	-	-	-
Parte in proprietà, parte in affitto e parte in uso gratuito	-	-	-	-	-	-	-	-	-
Conduzione con salariati	11	9	27	11	10	19	12	45	144
Solo in proprietà	-	-	1	-	-	1	1	-	3
Solo in affitto	-	-	-	-	-	-	-	-	-
Solo in uso gratuito	1	-	-	-	-	-	-	-	1
Conduzione a colonia parziaria appoderata	1	-	1	-	-	1	1	-	4
Solo in proprietà	7	2	2	1	3	1	1	6	23
Solo in affitto	-	-	1	-	-	-	-	-	1
Solo in uso gratuito	-	-	-	-	-	-	-	-	-
Parte in proprietà e parte in affitto	-	-	-	-	-	-	-	-	-
Altra forma di conduzione	7	2	3	1	3	1	1	6	24
Solo in proprietà	2.931	2.045	3.422	2.094	1.107	447	67	76	12.189
Solo in affitto	101	68	105	65	44	37	4	4	428
Solo in uso gratuito	101	54	68	75	39	24	5	3	369
Parte in proprietà e parte in affitto	36	51	81	62	60	31	9	7	337
Parte in proprietà e parte in uso gratuito	83	82	135	117	74	38	10	6	545
Parte in affitto e parte in uso gratuito	4	5	7	9	5	4	4	-	38
Parte in proprietà, parte in affitto e parte in uso gratuito	2	10	7	7	7	11	4	2	50
TOTALE	3.258	2.315	3.825	2.429	1.336	592	103	98	13.956

Tavola 2.5 segue - Aziende e relativa superficie totale per classe di superficie totale, forma di conduzione, titolo di possesso dei terreni e zona altimetrica (superficie in ettari) - COLLINA

FORME DI CONDUZIONE TITOLI DI POSSESSO DEI TERRENI	CLASSI DI SUPERFICIE TOTALE								Totale
	Meno di 1	1 -- 2	2 -- 5	5 -- 10	10 -- 20	20 -- 50	50 -- 100	100 ed oltre	
AZIENDE									
Solo in proprietà	14.731	4.758	3.851	1.186	292	68	10	5	24.901
Solo in affitto	746	185	111	35	7	3	-	-	1.087
Solo in uso gratuito	540	148	116	32	7	-	-	-	843
Parte in proprietà e parte in affitto	342	202	149	44	19	7	2	2	767
Parte in proprietà e parte in uso gratuito	473	234	236	97	25	6	1	-	1.072
Parte in affitto e parte in uso gratuito	29	21	11	8	-	-	-	-	69
Parte in proprietà, parte in affitto e parte in uso gratuito	20	29	27	7	4	2	2	-	91
Con solo manodopera familiare	16.881	5.577	4.501	1.409	354	86	15	7	28.830
Solo in proprietà	288	184	148	39	10	3	-	-	672
Solo in affitto	44	20	10	1	2	1	-	2	80
Solo in uso gratuito	11	9	3	-	1	-	-	-	24
Parte in proprietà e parte in affitto	26	49	23	7	1	-	-	1	107
Parte in proprietà e parte in uso gratuito	17	16	12	2	1	-	-	-	48
Parte in affitto e parte in uso gratuito	3	6	1	-	-	-	-	-	10
Parte in proprietà, parte in affitto e parte in uso gratuito	2	6	5	2	2	-	-	-	17
Con manodopera familiare prevalente	391	290	202	51	17	4	-	3	958
Solo in proprietà	116	49	47	17	8	2	1	-	240
Solo in affitto	2	4	1	2	1	-	-	-	10
Solo in uso gratuito	2	-	2	-	-	-	-	-	4
Parte in proprietà e parte in affitto	3	4	8	7	1	-	-	-	23
Parte in proprietà e parte in uso gratuito	2	2	1	-	1	-	-	-	6
Parte in affitto e parte in uso gratuito	1	-	-	-	-	-	-	-	1
Parte in proprietà, parte in affitto e parte in uso gratuito	-	-	2	1	-	-	-	-	3
Con manodopera extrafamiliare prevalente	126	59	61	27	11	2	1	-	287
Solo in proprietà	42	21	29	15	11	7	8	17	150
Solo in affitto	6	2	2	3	-	1	-	-	14
Solo in uso gratuito	2	1	1	-	-	-	-	-	4
Parte in proprietà e parte in affitto	2	4	4	3	3	-	-	-	16
Parte in proprietà e parte in uso gratuito	1	1	4	1	-	-	-	-	7
Parte in affitto e parte in uso gratuito	-	-	1	1	-	-	-	1	3
Parte in proprietà, parte in affitto e parte in uso gratuito	-	-	1	1	1	2	-	-	5
Conduzione con salariati	53	29	42	24	15	10	8	18	199
Solo in proprietà	1	1	-	-	-	1	-	-	3
Solo in affitto	-	2	-	-	-	-	-	-	2
Solo in uso gratuito	4	1	1	1	-	-	-	-	7
Conduzione a colonia parziaria appoderata	5	4	1	1	-	1	-	-	12
Solo in proprietà	2	1	2	1	-	1	-	-	7
Solo in affitto	-	-	-	-	-	-	-	-	-
Solo in uso gratuito	-	1	-	-	-	-	-	-	1
Parte in proprietà e parte in affitto	1	-	-	-	-	-	-	-	1
Altra forma di conduzione	3	2	2	1	-	1	-	-	9
Solo in proprietà	15.180	5.014	4.077	1.258	321	82	19	22	25.973
Solo in affitto	798	213	124	41	10	5	-	2	1.193
Solo in uso gratuito	559	160	123	33	8	-	-	-	883
Parte in proprietà e parte in affitto	374	259	184	61	24	7	2	3	914
Parte in proprietà e parte in uso gratuito	493	253	253	100	27	6	1	-	1.133
Parte in affitto e parte in uso gratuito	33	27	13	9	-	-	-	1	83
Parte in proprietà, parte in affitto e parte in uso gratuito	22	35	35	11	7	4	2	-	116
TOTALE	17.459	5.961	4.809	1.513	397	104	24	28	30.295

Tavola 2.5 segue - Aziende e relativa superficie totale per classe di superficie totale, forma di conduzione, titolo di possesso dei terreni e zona altimetrica (superficie in ettari) - TOTALE

FORME DI CONDUZIONE TITOLI DI POSSESSO DEI TERRENI	CLASSI D SUPERFICIE TOTALE								
	Meno di 1	1 -- 2	2 -- 5	5 -- 10	10 -- 20	20 -- 50	50 -- 100	100 ed oltre	Totale
SUPERFICIE TOTALE									
Solo in proprietà	7.606,06	9.556,43	22.722,83	22.468,59	18.488,71	14.247,45	4.073,40	9.420,26	108.583,73
Solo in affitto	389,09	342,87	646,50	694,62	709,33	1.186,44	176,93	265,09	4.410,87
Solo in uso gratuito	266,44	283,33	592,01	709,79	615,04	646,63	325,12	471,55	3.909,91
Parte in proprietà e parte in affitto	219,21	343,91	718,42	694,40	1.098,47	1.046,12	678,58	1.089,46	5.888,57
Parte in proprietà e parte in uso gratuito	268,28	454,20	1.143,04	1.493,14	1.368,14	1.287,03	710,42	964,23	7.688,48
Parte in affitto e parte in uso gratuito	20,17	35,07	52,69	113,86	49,96	138,26	264,72	-	674,73
Parte in proprietà, parte in affitto e parte in uso gratuito	14,96	58,03	107,33	109,20	148,76	392,22	456,13	342,33	1.628,96
Con solo manodopera familiare	8.784,21	11.073,84	25.982,82	26.283,60	22.478,41	18.944,15	6.685,30	12.552,92	132.785,25
Solo in proprietà	175,81	312,35	558,73	441,44	281,42	150,37	-	-	1.920,12
Solo in affitto	27,76	29,13	33,83	11,93	28,36	25,00	-	821,42	977,43
Solo in uso gratuito	6,54	12,11	7,81	-	10,12	28,66	-	-	65,24
Parte in proprietà e parte in affitto	18,04	67,59	75,35	72,76	15,45	21,36	-	540,26	810,81
Parte in proprietà e parte in uso gratuito	12,38	25,05	38,31	26,11	14,42	-	-	-	116,27
Parte in affitto e parte in uso gratuito	2,37	9,36	5,87	-	12,39	-	-	-	29,99
Parte in proprietà, parte in affitto e parte in uso gratuito	1,37	10,54	18,47	18,59	22,12	-	-	-	71,09
Con manodopera familiare prevalente	244,27	466,13	738,37	570,83	384,28	225,39	-	1.361,68	3.990,95
Solo in proprietà	56,72	83,40	187,67	165,94	139,96	92,58	329,88	204,03	1.260,18
Solo in affitto	1,09	5,29	6,38	13,15	11,76	-	-	-	37,67
Solo in uso gratuito	1,28	-	6,00	5,00	-	-	-	-	12,28
Parte in proprietà e parte in affitto	2,46	5,03	28,04	44,27	14,43	-	-	-	94,23
Parte in proprietà e parte in uso gratuito	1,24	4,74	2,53	5,88	13,83	27,81	-	-	56,03
Parte in affitto e parte in uso gratuito	0,57	-	-	-	-	-	-	-	0,57
Parte in proprietà, parte in affitto e parte in uso gratuito	-	-	6,48	7,53	-	-	-	-	14,01
Con manodopera extrafamiliare prevalente	63,36	98,46	237,10	241,77	179,98	120,39	329,88	204,03	1.474,97
Solo in proprietà	26,50	42,11	155,12	152,76	290,33	690,41	1.291,94	39.054,15	41.703,32
Solo in affitto	3,80	3,03	15,83	23,57	-	105,02	55,00	196,83	403,08
Solo in uso gratuito	0,87	2,00	3,00	5,21	-	20,76	-	-	31,84
Parte in proprietà e parte in affitto	1,44	6,04	18,22	31,45	44,56	73,08	97,84	516,63	789,26
Parte in proprietà e parte in uso gratuito	0,68	1,62	21,23	15,48	-	-	-	-	39,01
Parte in affitto e parte in uso gratuito	-	-	3,26	8,00	-	-	-	145,42	156,68
Parte in proprietà, parte in affitto e parte in uso gratuito	-	-	2,30	5,66	11,00	43,36	-	-	62,32
Conduzione con salariati	33,29	54,80	218,96	242,13	345,89	932,63	1.444,78	39.913,03	43.185,51
Solo in proprietà	0,50	1,15	4,20	-	-	53,65	70,03	-	129,53
Solo in affitto	-	2,90	-	-	-	-	-	-	2,90
Solo in uso gratuito	1,77	1,00	2,40	5,18	-	-	-	-	10,35
Conduzione a colonia parziaria appoderata	2,27	5,05	6,60	5,18	-	53,65	70,03	-	142,78
Solo in proprietà	5,94	3,24	9,61	13,20	36,58	89,16	72,53	1.663,22	1.893,48
Solo in affitto	-	-	2,10	-	-	-	-	-	2,10
Solo in uso gratuito	-	1,26	-	-	-	-	-	-	1,26
Parte in proprietà e parte in affitto	0,20	-	-	-	-	-	-	-	0,20
Altra forma di conduzione	6,14	4,50	11,71	13,20	36,58	89,16	72,53	1.663,22	1.897,04
Solo in proprietà	7.871,53	9.998,68	23.638,16	23.241,93	19.237,00	15.323,62	5.837,78	50.341,66	155.490,36
Solo in affitto	421,74	383,22	704,64	743,27	749,45	1.316,46	231,93	1.283,34	5.834,05
Solo in uso gratuito	276,90	299,70	611,22	725,18	625,16	696,05	325,12	471,55	4.030,88
Parte in proprietà e parte in affitto	241,35	422,57	840,03	842,88	1.172,91	1.140,56	776,42	2.146,35	7.583,07
Parte in proprietà e parte in uso gratuito	282,58	485,61	1.205,11	1.540,61	1.396,39	1.314,84	710,42	964,23	7.899,79
Parte in affitto e parte in uso gratuito	23,11	44,43	61,82	121,86	62,35	138,26	264,72	145,42	861,97
Parte in proprietà, parte in affitto e parte in uso gratuito	16,33	68,57	134,58	140,98	181,88	435,58	456,13	342,33	1.776,38
TOTALE	9.133,54	11.702,78	27.195,56	27.356,71	23.425,14	20.365,37	8.602,52	55.694,88	183.476,50

Tavola 2.5 segue - Aziende e relativa superficie totale per classe di superficie totale, forma di conduzione, titolo di possesso dei terreni e zona altimetrica (superficie in ettari) - MONTAGNA

FORME DI CONDUZIONE TITOLI DI POSSESSO DEI TERRENI	CLASSI DI SUPERFICIE TOTALE								Totale
	Meno di 1	1 -- 2	2 -- 5	5 -- 10	10 -- 20	20 -- 50	50 -- 100	100 ed oltre	
SUPERFICIE TOTALE									
Solo in proprietà	1.413,90	2.873,95	10.893,94	14.465,20	14.629,83	12.350,87	3.393,92	8.400,63	68.422,24
Solo in affitto	50,75	97,87	319,45	442,92	619,41	1.098,43	176,93	265,09	3.070,85
Solo in uso gratuito	45,50	75,68	229,15	500,15	523,42	646,63	325,12	471,55	2.817,20
Parte in proprietà e parte in affitto	19,01	72,75	268,68	395,74	841,53	855,33	567,45	723,59	3.744,08
Parte in proprietà e parte in uso gratuito	45,59	115,35	414,09	831,10	1.034,15	1.130,37	623,04	964,23	5.157,92
Parte in affitto e parte in uso gratuito	2,48	7,07	19,82	60,83	49,96	138,26	264,72	-	543,14
Parte in proprietà, parte in affitto e parte in uso gratuito	1,40	14,44	17,54	51,74	95,51	336,99	304,21	342,33	1.164,16
Con solo manodopera familiare	1.578,63	3.257,11	12.162,67	16.747,68	17.793,81	16.556,88	5.655,39	11.167,42	84.919,59
Solo in proprietà	27,41	55,64	118,97	165,45	145,00	59,32	-	-	571,79
Solo in affitto	0,70	1,29	5,20	6,30	-	-	-	115,25	128,74
Solo in uso gratuito	0,32	-	-	-	-	28,66	-	-	28,98
Parte in proprietà e parte in affitto	0,63	1,50	4,02	27,65	-	21,36	-	376,70	431,86
Parte in proprietà e parte in uso gratuito	1,45	1,97	2,28	9,94	-	-	-	-	15,64
Parte in affitto e parte in uso gratuito	-	-	3,57	-	12,39	-	-	-	15,96
Parte in proprietà, parte in affitto e parte in uso gratuito	-	-	4,98	-	-	-	-	-	4,98
Con manodopera familiare prevalente	30,51	60,40	139,02	209,34	157,39	109,34	-	491,95	1.197,95
Solo in proprietà	7,72	15,62	47,96	46,41	29,64	23,03	234,88	204,03	609,29
Solo in affitto	-	-	3,21	-	-	-	-	-	3,21
Solo in uso gratuito	-	-	-	5,00	-	-	-	-	5,00
Parte in proprietà e parte in affitto	0,40	-	2,52	-	-	-	-	-	2,92
Parte in proprietà e parte in uso gratuito	-	1,58	-	5,88	-	27,81	-	-	35,27
Parte in affitto e parte in uso gratuito	-	-	-	-	-	-	-	-	-
Parte in proprietà, parte in affitto e parte in uso gratuito	-	-	-	-	-	-	-	-	-
Con manodopera extrafamiliare prevalente	8,12	17,20	53,69	57,29	29,64	50,84	234,88	204,03	655,69
Solo in proprietà	4,23	11,66	68,95	47,63	140,23	475,75	726,31	32.552,20	34.026,96
Solo in affitto	0,30	-	10,51	-	-	75,22	55,00	196,83	337,86
Solo in uso gratuito	-	1,00	-	5,21	-	20,76	-	-	26,97
Parte in proprietà e parte in affitto	-	-	3,22	10,95	-	73,08	97,84	516,63	701,72
Parte in proprietà e parte in uso gratuito	-	-	8,26	8,24	-	-	-	-	16,50
Parte in affitto e parte in uso gratuito	-	-	-	-	-	-	-	-	-
Parte in proprietà, parte in affitto e parte in uso gratuito	-	-	-	-	-	-	-	-	-
Conduzione con salariati	4,53	12,66	90,94	72,03	140,23	644,81	879,15	33.265,66	35.110,01
Solo in proprietà	-	-	4,20	-	-	23,89	70,03	-	98,12
Solo in affitto	-	-	-	-	-	-	-	-	-
Solo in uso gratuito	0,23	-	-	-	-	-	-	-	0,23
Conduzione a colonia parziaria appoderata	0,23	-	4,20	-	-	23,89	70,03	-	98,35
Solo in proprietà	4,45	2,24	4,56	5,15	36,58	47,61	72,53	1.663,22	1.836,34
Solo in affitto	-	-	2,10	-	-	-	-	-	2,10
Solo in uso gratuito	-	-	-	-	-	-	-	-	-
Parte in proprietà e parte in affitto	-	-	-	-	-	-	-	-	-
Altra forma di conduzione	4,45	2,24	6,66	5,15	36,58	47,61	72,53	1.663,22	1.838,44
Solo in proprietà	1.457,71	2.959,11	11.138,58	14.729,84	14.981,28	12.980,47	4.497,67	42.820,08	105.564,74
Solo in affitto	51,75	99,16	340,47	449,22	619,41	1.173,65	231,93	577,17	3.542,76
Solo in uso gratuito	46,05	76,68	229,15	510,36	523,42	696,05	325,12	471,55	2.878,38
Parte in proprietà e parte in affitto	20,04	74,25	278,44	434,34	841,53	949,77	665,29	1.616,92	4.880,58
Parte in proprietà e parte in uso gratuito	47,04	118,90	424,63	855,16	1.034,15	1.158,18	623,04	964,23	5.225,33
Parte in affitto e parte in uso gratuito	2,48	7,07	23,39	60,83	62,35	138,26	264,72	-	559,10
Parte in proprietà, parte in affitto e parte in uso gratuito	1,40	14,44	22,52	51,74	95,51	336,99	304,21	342,33	1.169,14
TOTALE	1.626,47	3.349,61	12.457,18	17.091,49	18.157,65	17.433,37	6.911,98	46.792,28	123.820,03

Tavola 2.5 segue - Aziende e relativa superficie totale per classe di superficie totale, forma di conduzione, titolo di possesso dei terreni e zona altimetrica (superficie in ettari) - COLLINA

FORME DI CONDUZIONE TITOLI DI POSSESSO DEI TERRENI	CLASSI DI SUPERFICIE TOTALE								
	Meno di 1	1 -- 2	2 -- 5	5 -- 10	10 -- 20	20 -- 50	50 -- 100	100 ed oltre	Totale
SUPERFICIE TOTALE									
Solo in proprietà	6.192,16	6.682,48	11.828,89	8.003,39	3.858,88	1.896,58	679,48	1.019,63	40.161,49
Solo in affitto	338,34	245,00	327,05	251,70	89,92	88,01	-	-	1.340,02
Solo in uso gratuito	220,94	207,65	362,86	209,64	91,62	-	-	-	1.092,71
Parte in proprietà e parte in affitto	200,20	271,16	449,74	298,66	256,94	190,79	111,13	365,87	2.144,49
Parte in proprietà e parte in uso gratuito	222,69	338,85	728,95	662,04	333,99	156,66	87,38	-	2.530,56
Parte in affitto e parte in uso gratuito	17,69	28,00	32,87	53,03	-	-	-	-	131,59
Parte in proprietà, parte in affitto e parte in uso gratuito	13,56	43,59	89,79	57,46	53,25	55,23	151,92	-	464,80
Con solo manodopera familiare	7.205,58	7.816,73	13.820,15	9.535,92	4.684,60	2.387,27	1.029,91	1.385,50	47.865,66
Solo in proprietà	148,40	256,71	439,76	275,99	136,42	91,05	-	-	1.348,33
Solo in affitto	27,06	27,84	28,63	5,63	28,36	25,00	-	706,17	848,69
Solo in uso gratuito	6,22	12,11	7,81	-	10,12	-	-	-	36,26
Parte in proprietà e parte in affitto	17,41	66,09	71,33	45,11	15,45	-	-	163,56	378,95
Parte in proprietà e parte in uso gratuito	10,93	23,08	36,03	16,17	14,42	-	-	-	100,63
Parte in affitto e parte in uso gratuito	2,37	9,36	2,30	-	-	-	-	-	14,03
Parte in proprietà, parte in affitto e parte in uso gratuito	1,37	10,54	13,49	18,59	22,12	-	-	-	66,11
Con manodopera familiare prevalente	213,76	405,73	599,35	361,49	226,89	116,05	-	869,73	2.793,00
Solo in proprietà	49,00	67,78	139,71	119,53	110,32	69,55	95,00	-	650,89
Solo in affitto	1,09	5,29	3,17	13,15	11,76	-	-	-	34,46
Solo in uso gratuito	1,28	-	6,00	-	-	-	-	-	7,28
Parte in proprietà e parte in affitto	2,06	5,03	25,52	44,27	14,43	-	-	-	91,31
Parte in proprietà e parte in uso gratuito	1,24	3,16	2,53	-	13,83	-	-	-	20,76
Parte in affitto e parte in uso gratuito	0,57	-	-	-	-	-	-	-	0,57
Parte in proprietà, parte in affitto e parte in uso gratuito	-	-	6,48	7,53	-	-	-	-	14,01
Con manodopera extrafamiliare prevalente	55,24	81,26	183,41	184,48	150,34	69,55	95,00	-	819,28
Solo in proprietà	22,27	30,45	86,17	105,13	150,10	214,66	565,63	6.501,95	7.676,36
Solo in affitto	3,50	3,03	5,32	23,57	-	29,80	-	-	65,22
Solo in uso gratuito	0,87	1,00	3,00	-	-	-	-	-	4,87
Parte in proprietà e parte in affitto	1,44	6,04	15,00	20,50	44,56	-	-	-	87,54
Parte in proprietà e parte in uso gratuito	0,68	1,62	12,97	7,24	-	-	-	-	22,51
Parte in affitto e parte in uso gratuito	-	-	3,26	8,00	-	-	-	145,42	156,68
Parte in proprietà, parte in affitto e parte in uso gratuito	-	-	2,30	5,66	11,00	43,36	-	-	62,32
Conduzione con salariati	28,76	42,14	128,02	170,10	205,66	287,82	565,63	6.647,37	8.075,50
Solo in proprietà	0,50	1,15	-	-	-	29,76	-	-	31,41
Solo in affitto	-	2,90	-	-	-	-	-	-	2,90
Solo in uso gratuito	1,54	1,00	2,40	5,18	-	-	-	-	10,12
Conduzione a colonia parziaria appoderata	2,04	5,05	2,40	5,18	-	29,76	-	-	44,43
Solo in proprietà	1,49	1,00	5,05	8,05	-	41,55	-	-	57,14
Solo in affitto	-	-	-	-	-	-	-	-	-
Solo in uso gratuito	-	1,26	-	-	-	-	-	-	1,26
Parte in proprietà e parte in affitto	0,20	-	-	-	-	-	-	-	0,20
Altra forma di conduzione	1,69	2,26	5,05	8,05	-	41,55	-	-	58,60
Solo in proprietà	6.413,82	7.039,57	12.499,58	8.512,09	4.255,72	2.343,15	1.340,11	7.521,58	49.925,62
Solo in affitto	369,99	284,06	364,17	294,05	130,04	142,81	-	706,17	2.291,29
Solo in uso gratuito	230,85	223,02	382,07	214,82	101,74	-	-	-	1.152,50
Parte in proprietà e parte in affitto	221,31	348,32	561,59	408,54	331,38	190,79	111,13	529,43	2.702,49
Parte in proprietà e parte in uso gratuito	235,54	366,71	780,48	685,45	362,24	156,66	87,38	-	2.674,46
Parte in affitto e parte in uso gratuito	20,63	37,36	38,43	61,03	-	-	-	145,42	302,87
Parte in proprietà, parte in affitto e parte in uso gratuito	14,93	54,13	112,06	89,24	86,37	98,59	151,92	-	607,24
TOTALE	7.507,07	8.353,17	14.738,38	10.265,22	5.267,49	2.932,00	1.690,54	8.902,60	59.656,47

Tavola 2.6 - Aziende e relativa superficie agricola utilizzata (SAU) per classe di superficie agricola utilizzata, forma di conduzione, titolo di possesso dei terreni e zona altimetrica (superficie in ettari) - TOTALE

FORME DI CONDUZIONE TITOLI DI POSSESSO DEI TERRENI	CLASSI DI SUPERFICIE AGRICOLA UTILIZZATA								Totale
	Meno di 1	1 -- 2	2 -- 5	5 -- 10	10 -- 20	20 -- 50	50 -- 100	100 ed oltre	
AZIENDE									
Solo in proprietà	27.246	5.093	2.921	636	190	54	13	5	36.158
Solo in affitto	1.042	229	189	48	25	17	1	2	1.553
Solo in uso gratuito	913	195	114	39	16	10	4	4	1.295
Parte in proprietà e parte in affitto	495	238	154	54	30	14	4	4	993
Parte in proprietà e parte in uso gratuito	753	301	181	73	31	19	5	2	1.365
Parte in affitto e parte in uso gratuito	41	22	15	9	6	5	2	-	100
Parte in proprietà, parte in affitto e parte in uso gratuito	26	46	16	10	6	5	4	1	114
Con solo manodopera familiare	30.516	6.124	3.590	869	304	124	33	18	41.578
Solo in proprietà	534	190	89	23	1	1	-	-	838
Solo in affitto	50	25	6	2	2	-	1	2	88
Solo in uso gratuito	16	7	3	-	-	1	-	-	27
Parte in proprietà e parte in affitto	48	35	23	3	1	-	-	2	112
Parte in proprietà e parte in uso gratuito	20	20	6	2	-	-	-	-	48
Parte in affitto e parte in uso gratuito	4	5	2	1	-	-	-	-	12
Parte in proprietà, parte in affitto e parte in uso gratuito	2	8	4	3	-	-	-	-	17
Con manodopera familiare prevalente	674	290	133	34	4	2	1	4	1.142
Solo in proprietà	182	57	40	6	6	3	1	-	295
Solo in affitto	3	4	1	3	-	-	-	-	11
Solo in uso gratuito	2	1	1	1	-	-	-	-	5
Parte in proprietà e parte in affitto	6	6	9	3	-	-	-	-	24
Parte in proprietà e parte in uso gratuito	3	2	1	1	-	1	-	-	8
Parte in affitto e parte in uso gratuito	1	-	-	-	-	-	-	-	1
Parte in proprietà, parte in affitto e parte in uso gratuito	-	-	2	1	-	-	-	-	3
Con manodopera extrafamiliare prevalente	197	70	54	15	6	4	1	-	347
Solo in proprietà	82	39	41	18	10	15	8	16	229
Solo in affitto	7	4	4	4	1	2	-	1	23
Solo in uso gratuito	4	-	1	-	-	1	-	-	6
Parte in proprietà e parte in affitto	2	7	5	3	1	-	1	2	21
Parte in proprietà e parte in uso gratuito	2	4	4	-	-	-	-	-	10
Parte in affitto e parte in uso gratuito	-	-	1	1	-	-	-	1	3
Parte in proprietà, parte in affitto e parte in uso gratuito	-	1	-	2	2	-	-	-	5
Conduzione con salariati	97	55	56	28	14	18	9	20	297
Solo in proprietà	1	2	-	1	1	1	-	-	6
Solo in affitto	1	1	-	-	-	-	-	-	2
Solo in uso gratuito	6	-	1	1	-	-	-	-	8
Conduzione a colonia parziaria appoderata	8	3	1	2	1	1	-	-	16
Solo in proprietà	15	4	-	-	2	3	-	4	28
Solo in affitto	2	-	-	-	-	-	-	-	2
Solo in uso gratuito	-	1	-	-	-	-	-	-	1
Altra forma di conduzione	17	5	-	-	2	3	-	4	31
Solo in proprietà	28.060	5.385	3.091	684	210	77	22	25	37.554
Solo in affitto	1.105	263	200	57	28	19	2	5	1.679
Solo in uso gratuito	941	204	120	41	16	12	4	4	1.342
Parte in proprietà e parte in affitto	551	286	191	63	32	14	5	8	1.150
Parte in proprietà e parte in uso gratuito	778	327	192	76	31	20	5	2	1.431
Parte in affitto e parte in uso gratuito	46	27	18	11	6	5	2	1	116
Parte in proprietà, parte in affitto e parte in uso gratuito	28	55	22	16	8	5	4	1	139
TOTALE	31.509	6.547	3.834	948	331	152	44	46	43.411

Tavola 2.6 segue - Aziende e relativa superficie agricola utilizzata (SAU) per classe di superficie agricola utilizzata, forma di conduzione, titolo di possesso dei terreni e zona altimetrica (superficie in ettari) - MONTAGNA

FORME DI CONDUZIONE TITOLI DI POSSESSO DEI TERRENI	CLASSI DI SUPERFICIE AGRICOLA UTILIZZATA								Totale
	Meno di 1	1 -- 2	2 -- 5	5 -- 10	10 -- 20	20 -- 50	50 -- 100	100 ed oltre	
AZIENDE									
Solo in proprietà	6.945	1.881	1.774	555	177	44	9	5	11.390
Solo in affitto	161	94	99	36	21	15	1	2	429
Solo in uso gratuito	191	73	59	34	16	10	4	4	391
Parte in proprietà e parte in affitto	70	60	55	42	29	9	4	3	272
Parte in proprietà e parte in uso gratuito	159	95	74	55	26	17	4	2	432
Parte in affitto e parte in uso gratuito	6	5	8	5	6	5	2	-	37
Parte in proprietà, parte in affitto e parte in uso gratuito	6	9	2	6	4	4	3	1	35
Con solo manodopera familiare	7.538	2.217	2.071	733	279	104	27	17	12.986
Solo in proprietà	95	31	22	11	1	1	-	-	161
Solo in affitto	3	1	1	-	-	-	1	-	6
Solo in uso gratuito	2	-	-	-	-	1	-	-	3
Parte in proprietà e parte in affitto	1	1	3	2	1	-	-	1	9
Parte in proprietà e parte in uso gratuito	2	-	1	-	-	-	-	-	3
Parte in affitto e parte in uso gratuito	-	-	1	1	-	-	-	-	2
Parte in proprietà, parte in affitto e parte in uso gratuito	-	1	-	-	-	-	-	-	1
Con manodopera familiare prevalente	103	34	28	14	2	2	1	1	185
Solo in proprietà	28	14	6	1	4	2	-	-	55
Solo in affitto	-	1	-	-	-	-	-	-	1
Solo in uso gratuito	-	-	-	1	-	-	-	-	1
Parte in proprietà e parte in affitto	1	-	1	-	-	-	-	-	2
Parte in proprietà e parte in uso gratuito	-	1	-	-	-	1	-	-	2
Parte in affitto e parte in uso gratuito	-	-	-	-	-	-	-	-	-
Parte in proprietà, parte in affitto e parte in uso gratuito	-	-	-	-	-	-	-	-	-
Con manodopera extrafamiliare prevalente	29	16	7	2	4	3	-	-	61
Solo in proprietà	26	14	18	7	3	10	5	14	97
Solo in affitto	1	-	3	1	1	1	-	1	8
Solo in uso gratuito	-	-	1	-	-	1	-	-	2
Parte in proprietà e parte in affitto	-	1	2	1	-	-	1	2	7
Parte in proprietà e parte in uso gratuito	1	2	1	-	-	-	-	-	4
Parte in affitto e parte in uso gratuito	-	-	-	-	-	-	-	-	-
Parte in proprietà, parte in affitto e parte in uso gratuito	-	-	-	-	-	-	-	-	-
Conduzione con salariati	28	17	25	9	4	12	6	17	118
Solo in proprietà	-	1	-	1	-	1	-	-	3
Solo in affitto	-	-	-	-	-	-	-	-	-
Solo in uso gratuito	1	-	-	-	-	-	-	-	1
Conduzione a colonia parziaria appoderata	1	1	-	1	-	1	-	-	4
Solo in proprietà	10	3	-	-	1	3	-	4	21
Solo in affitto	1	-	-	-	-	-	-	-	1
Solo in uso gratuito	-	-	-	-	-	-	-	-	-
Altra forma di conduzione	11	3	-	-	1	3	-	4	22
Solo in proprietà	7.104	1.944	1.820	575	186	61	14	23	11.727
Solo in affitto	166	96	103	37	22	16	2	3	445
Solo in uso gratuito	194	73	60	35	16	12	4	4	398
Parte in proprietà e parte in affitto	72	62	61	45	30	9	5	6	290
Parte in proprietà e parte in uso gratuito	162	98	76	55	26	18	4	2	441
Parte in affitto e parte in uso gratuito	6	5	9	6	6	5	2	-	39
Parte in proprietà, parte in affitto e parte in uso gratuito	6	10	2	6	4	4	3	1	36
TOTALE	7.710	2.288	2.131	759	290	125	34	39	13.376

Tavola 2.6 segue - Aziende e relativa superficie agricola utilizzata (SAU) per classe di superficie agricola utilizzata, forma di conduzione, titolo di possesso dei terreni e zona altimetrica (superficie in ettari) - COLLINA

FORME DI CONDUZIONE TITOLI DI POSSESSO DEI TERRENI	CLASSI DI SUPERFICIE AGRICOLA UTILIZZATA								Totale
	Meno di 1	1 -- 2	2 -- 5	5 -- 10	10 -- 20	10 -- 50	50 -- 100	100 ed oltre	
AZIENDE									
Solo in proprietà	20.301	3.212	1.147	81	13	10	4	-	24.768
Solo in affitto	881	135	90	12	4	2	-	-	1.124
Solo in uso gratuito	722	122	55	5	-	-	-	-	904
Parte in proprietà e parte in affitto	425	178	99	12	1	5	-	1	721
Parte in proprietà e parte in uso gratuito	594	206	107	18	5	2	1	-	933
Parte in affitto e parte in uso gratuito	35	17	7	4	-	-	-	-	63
Parte in proprietà, parte in affitto e parte in uso gratuito	20	37	14	4	2	1	1	-	79
Con solo manodopera familiare	22.978	3.907	1.519	136	25	20	6	1	28.592
Solo in proprietà	439	159	67	12	-	-	-	-	677
Solo in affitto	47	24	5	2	2	-	-	2	82
Solo in uso gratuito	14	7	3	-	-	-	-	-	24
Parte in proprietà e parte in affitto	47	34	20	1	-	-	-	1	103
Parte in proprietà e parte in uso gratuito	18	20	5	2	-	-	-	-	45
Parte in affitto e parte in uso gratuito	4	5	1	-	-	-	-	-	10
Parte in proprietà, parte in affitto e parte in uso gratuito	2	7	4	3	-	-	-	-	16
Con manodopera familiare prevalente	571	256	105	20	2	-	-	3	957
Solo in proprietà	154	43	34	5	2	1	1	-	240
Solo in affitto	3	3	1	3	-	-	-	-	10
Solo in uso gratuito	2	1	1	-	-	-	-	-	4
Parte in proprietà e parte in affitto	5	6	8	3	-	-	-	-	22
Parte in proprietà e parte in uso gratuito	3	1	1	1	-	-	-	-	6
Parte in affitto e parte in uso gratuito	1	-	-	-	-	-	-	-	1
Parte in proprietà, parte in affitto e parte in uso gratuito	-	-	2	1	-	-	-	-	3
Con manodopera extrafamiliare prevalente	168	54	47	13	2	1	1	-	286
Solo in proprietà	56	25	23	11	7	5	3	2	132
Solo in affitto	6	4	1	3	-	1	-	-	15
Solo in uso gratuito	4	-	-	-	-	-	-	-	4
Parte in proprietà e parte in affitto	2	6	3	2	1	-	-	-	14
Parte in proprietà e parte in uso gratuito	1	2	3	-	-	-	-	-	6
Parte in affitto e parte in uso gratuito	-	-	1	1	-	-	-	1	3
Parte in proprietà, parte in affitto e parte in uso gratuito	-	1	-	2	2	-	-	-	5
Conduzione con salariati	69	38	31	19	10	6	3	3	179
Solo in proprietà	1	1	-	-	1	-	-	-	3
Solo in affitto	1	1	-	-	-	-	-	-	2
Solo in uso gratuito	5	-	1	1	-	-	-	-	7
Conduzione a colonia parziaria appoderata	7	2	1	1	1	-	-	-	12
Solo in proprietà	5	1	-	-	1	-	-	-	7
Solo in affitto	1	-	-	-	-	-	-	-	1
Solo in uso gratuito	-	1	-	-	-	-	-	-	1
Altra forma di conduzione	6	2	-	-	1	-	-	-	9
Solo in proprietà	20.956	3.441	1.271	109	24	16	8	2	25.827
Solo in affitto	939	167	97	20	6	3	-	2	1.234
Solo in uso gratuito	747	131	60	6	-	-	-	-	944
Parte in proprietà e parte in affitto	479	224	130	18	2	5	-	2	860
Parte in proprietà e parte in uso gratuito	616	229	116	21	5	2	1	-	990
Parte in affitto e parte in uso gratuito	40	22	9	5	-	-	-	1	77
Parte in proprietà, parte in affitto e parte in uso gratuito	22	45	20	10	4	1	1	-	103
TOTALE	23.799	4.259	1.703	189	41	27	10	7	30.035

Tavola 2.6 segue - Aziende e relativa superficie agricola utilizzata (SAU) per classe di superficie agricola utilizzata, forma di conduzione, titolo di possesso dei terreni e zona altimetrica (superficie in ettari) - TOTALE

FORME DI CONDUZIONE TITOLI DI POSSESSO DEI TERRENI	CLASSI DI SUPERFICIE AGRICOLA UTILIZZATA								Totale
	Meno di 1	1 -- 2	2 -- 5	5 -- 10	10 -- 20	20 -- 50	50 -- 100	100 ed oltre	
SUPERFICIE AGRICOLA UTILIZZATA									
Solo in proprietà	9.875,15	6.918,68	8.602,55	4.231,87	2.467,78	1.632,03	787,99	1.674,42	36.190,47
Solo in affitto	434,47	304,04	546,44	328,65	346,90	533,76	64,25	265,09	2.823,60
Solo in uso gratuito	340,66	269,76	337,59	286,43	220,31	253,54	253,47	644,20	2.605,96
Parte in proprietà e parte in affitto	275,53	329,71	464,20	379,46	401,12	439,41	275,84	699,77	3.265,04
Parte in proprietà e parte in uso gratuito	343,11	426,51	578,64	491,85	426,20	544,20	342,05	293,80	3.446,36
Parte in affitto e parte in uso gratuito	23,60	30,63	46,58	61,31	77,67	161,33	116,67	-	517,79
Parte in proprietà, parte in affitto e parte in uso gratuito	16,46	67,18	53,55	78,88	87,70	165,29	288,76	123,51	881,33
Con solo manodopera familiare	11.308,98	8.346,51	10.629,55	5.858,45	4.027,68	3.729,56	2.129,03	3.700,79	49.730,55
Solo in proprietà	254,66	263,23	257,43	156,32	19,93	24,26	-	-	975,83
Solo in affitto	26,26	30,53	18,70	13,23	27,51	-	50,53	706,07	872,83
Solo in uso gratuito	8,04	8,11	9,38	-	-	25,21	-	-	50,74
Parte in proprietà e parte in affitto	31,45	45,79	67,31	20,27	13,60	-	-	399,10	577,52
Parte in proprietà e parte in uso gratuito	11,55	28,53	18,24	13,76	-	-	-	-	72,08
Parte in affitto e parte in uso gratuito	3,12	7,30	5,73	9,47	-	-	-	-	25,62
Parte in proprietà, parte in affitto e parte in uso gratuito	1,79	12,99	9,61	23,84	-	-	-	-	48,23
Con manodopera familiare prevalente	336,87	396,48	386,40	236,89	61,04	49,47	50,53	1.105,17	2.622,85
Solo in proprietà	71,04	81,22	119,54	35,67	81,60	96,90	68,00	-	553,97
Solo in affitto	1,70	5,14	2,68	20,38	-	-	-	-	29,90
Solo in uso gratuito	0,38	1,50	4,00	5,00	-	-	-	-	10,88
Parte in proprietà e parte in affitto	4,14	8,15	27,31	19,38	-	-	-	-	58,98
Parte in proprietà e parte in uso gratuito	0,78	3,35	2,27	9,12	-	22,45	-	-	37,97
Parte in affitto e parte in uso gratuito	0,53	-	-	-	-	-	-	-	0,53
Parte in proprietà, parte in affitto e parte in uso gratuito	-	-	5,92	7,02	-	-	-	-	12,94
Con manodopera extrafamiliare prevalente	78,57	99,36	161,72	96,57	81,60	119,35	68,00	-	705,17
Solo in proprietà	33,08	58,75	128,76	121,02	135,54	526,66	533,30	7.857,07	9.394,18
Solo in affitto	2,87	5,14	11,34	27,77	13,94	57,30	-	196,77	315,13
Solo in uso gratuito	1,75	-	4,51	-	-	20,56	-	-	26,82
Parte in proprietà e parte in affitto	1,22	9,41	17,16	22,52	12,37	-	85,98	507,67	656,33
Parte in proprietà e parte in uso gratuito	0,75	5,28	11,60	-	-	-	-	-	17,63
Parte in affitto e parte in uso gratuito	-	-	2,26	7,00	-	-	-	106,83	116,09
Parte in proprietà, parte in affitto e parte in uso gratuito	-	1,15	-	11,86	37,01	-	-	-	50,02
Conduzione con salariati	39,67	79,73	175,63	190,17	198,86	604,52	619,28	8.668,34	10.576,20
Solo in proprietà	0,45	2,62	-	6,47	11,87	36,25	-	-	57,66
Solo in affitto	0,99	1,80	-	-	-	-	-	-	2,79
Solo in uso gratuito	1,81	-	2,38	5,13	-	-	-	-	9,32
Conduzione a colonia parziaria appoderata	3,25	4,42	2,38	11,60	11,87	36,25	-	-	69,77
Solo in proprietà	4,81	5,46	-	-	27,84	113,99	-	854,16	1.006,26
Solo in affitto	0,86	-	-	-	-	-	-	-	0,86
Solo in uso gratuito	-	1,26	-	-	-	-	-	-	1,26
Altra forma di conduzione	5,67	6,72	-	-	27,84	113,99	-	854,16	1.008,38
Solo in proprietà	10.239,19	7.329,96	9.108,28	4.551,35	2.744,56	2.430,09	1.389,29	10.385,65	48.178,37
Solo in affitto	467,15	346,65	579,16	390,03	388,35	591,06	114,78	1.167,93	4.045,11
Solo in uso gratuito	352,64	280,63	357,86	296,56	220,31	299,31	253,47	644,20	2.704,98
Parte in proprietà e parte in affitto	312,34	393,06	575,98	441,63	427,09	439,41	361,82	1.606,54	4.557,87
Parte in proprietà e parte in uso gratuito	356,19	463,67	610,75	514,73	426,20	566,65	342,05	293,80	3.574,04
Parte in affitto e parte in uso gratuito	27,25	37,93	54,57	77,78	77,67	161,33	116,67	106,83	660,03
Parte in proprietà, parte in affitto e parte in uso gratuito	18,25	81,32	69,08	121,60	124,71	165,29	288,76	123,51	992,52
TOTALE	11.773,01	8.933,22	11.355,68	6.393,68	4.408,89	4.653,14	2.866,84	14.328,46	64.712,92

Tavola 2.6 segue - Aziende e relativa superficie agricola utilizzata (SAU) per classe di superficie agricola utilizzata, forma di conduzione, titolo di possesso dei terreni e zona altimetrica (superficie in ettari) - MONTAGNA

FORME DI CONDUZIONE TITOLI DI POSSESSO DEI TERRENI	CLASSI DI SUPERFICIE AGRICOLA UTILIZZATA								Totale
	Meno di 1	1 -- 2	2 -- 5	5 -- 10	10 -- 20	20 -- 50	50 -- 100	100 ed oltre	
SUPERFICIE AGRICOLA UTILIZZATA									
Solo in proprietà	2.676,93	2.577,00	5.419,74	3.715,39	2.305,75	1.296,97	531,94	1.674,42	20.198,14
Solo in affitto	67,83	128,60	294,48	250,44	298,02	482,21	64,25	265,09	1.850,92
Solo in uso gratuito	79,10	97,89	185,86	254,60	220,31	253,54	253,47	644,20	1.988,97
Parte in proprietà e parte in affitto	40,84	86,28	177,23	294,33	389,71	305,86	275,84	467,92	2.038,01
Parte in proprietà e parte in uso gratuito	79,12	134,15	259,73	375,68	360,31	488,85	254,83	293,80	2.246,47
Parte in affitto e parte in uso gratuito	3,22	7,20	24,40	34,08	77,67	161,33	116,67	-	424,57
Parte in proprietà, parte in affitto e parte in uso gratuito	3,56	13,26	8,17	49,66	62,01	143,49	214,98	123,51	618,64
Con solo manodopera familiare	2.950,60	3.044,38	6.369,61	4.974,18	3.713,78	3.132,25	1.711,98	3.468,94	29.365,72
Solo in proprietà	43,15	42,13	65,36	74,97	19,93	24,26	-	-	269,80
Solo in affitto	1,34	1,29	2,50	-	-	-	50,53	-	55,66
Solo in uso gratuito	0,72	-	-	-	-	25,21	-	-	25,93
Parte in proprietà e parte in affitto	0,63	1,50	11,45	14,03	13,60	-	-	238,50	279,71
Parte in proprietà e parte in uso gratuito	1,15	-	4,29	-	-	-	-	-	5,44
Parte in affitto e parte in uso gratuito	-	-	3,43	9,47	-	-	-	-	12,90
Parte in proprietà, parte in affitto e parte in uso gratuito	-	1,80	-	-	-	-	-	-	1,80
Con manodopera familiare prevalente	46,99	46,72	87,03	98,47	33,53	49,47	50,53	238,50	651,24
Solo in proprietà	11,03	20,94	20,89	9,05	58,28	75,70	-	-	195,89
Solo in affitto	-	1,55	-	-	-	-	-	-	1,55
Solo in uso gratuito	-	-	-	5,00	-	-	-	-	5,00
Parte in proprietà e parte in affitto	0,40	-	2,51	-	-	-	-	-	2,91
Parte in proprietà e parte in uso gratuito	-	1,65	-	-	-	22,45	-	-	24,10
Parte in affitto e parte in uso gratuito	-	-	-	-	-	-	-	-	-
Parte in proprietà, parte in affitto e parte in uso gratuito	-	-	-	-	-	-	-	-	-
Con manodopera extrafamiliare prevalente	11,43	24,14	23,40	14,05	58,28	98,15	-	-	229,45
Solo in proprietà	10,17	20,15	57,18	47,65	32,71	367,81	339,91	7.408,58	8.284,16
Solo in affitto	0,30	-	9,27	7,66	13,94	36,00	-	196,77	263,94
Solo in uso gratuito	-	-	4,51	-	-	20,56	-	-	25,07
Parte in proprietà e parte in affitto	-	1,20	7,35	5,81	-	-	85,98	507,67	608,01
Parte in proprietà e parte in uso gratuito	0,28	2,71	2,88	-	-	-	-	-	5,87
Parte in affitto e parte in uso gratuito	-	-	-	-	-	-	-	-	-
Parte in proprietà, parte in affitto e parte in uso gratuito	-	-	-	-	-	-	-	-	-
Conduzione con salariati	10,75	24,06	81,19	61,12	46,65	424,37	425,89	8.113,02	9.187,05
Solo in proprietà	-	1,51	-	6,47	-	36,25	-	-	44,23
Solo in affitto	-	-	-	-	-	-	-	-	-
Solo in uso gratuito	0,23	-	-	-	-	-	-	-	0,23
Conduzione a colonia parziaria appoderata	0,23	1,51	-	6,47	-	36,25	-	-	44,46
Solo in proprietà	2,34	4,01	-	-	16,20	113,99	-	854,16	990,70
Solo in affitto	0,70	-	-	-	-	-	-	-	0,70
Solo in uso gratuito	-	-	-	-	-	-	-	-	-
Altra forma di conduzione	3,04	4,01	-	-	16,20	113,99	-	854,16	991,40
Solo in proprietà	2.743,62	2.665,74	5.563,17	3.853,53	2.432,87	1.914,98	871,85	9.937,16	29.982,92
Solo in affitto	70,17	131,44	306,25	258,10	311,96	518,21	114,78	461,86	2.172,77
Solo in uso gratuito	80,05	97,89	190,37	259,60	220,31	299,31	253,47	644,20	2.045,20
Parte in proprietà e parte in affitto	41,87	88,98	198,54	314,17	403,31	305,86	361,82	1.214,09	2.928,64
Parte in proprietà e parte in uso gratuito	80,55	138,51	266,90	375,68	360,31	511,30	254,83	293,80	2.281,88
Parte in affitto e parte in uso gratuito	3,22	7,20	27,83	43,55	77,67	161,33	116,67	-	437,47
Parte in proprietà, parte in affitto e parte in uso gratuito	3,56	15,06	8,17	49,66	62,01	143,49	214,98	123,51	620,44
TOTALE	3.023,04	3.144,82	6.561,23	5.154,29	3.868,44	3.854,48	2.188,40	12.674,62	40.469,32

Tavola 2.6 segue - Aziende e relativa superficie agricola utilizzata (SAU) per classe di superficie agricola utilizzata, forma di conduzione, titolo di possesso dei terreni e zona altimetrica (superficie in ettari) - COLLINA

FORME DI CONDUZIONE TITOLI DI POSSESSO DEI TERRENI	CLASSI DI SUPERFICIE AGRICOLA UTILIZZATA								Totale
	Meno di 1	1 -- 2	2 -- 5	5 -- 10	10 -- 20	20 -- 50	50 -- 100	100 ed oltre	
SUPERFICIE AGRICOLA UTILIZZATA									
Solo in proprietà	7.198,22	4.341,68	3.182,81	516,48	162,03	335,06	256,05	-	15.992,33
Solo in affitto	366,64	175,44	251,96	78,21	48,88	51,55	-	-	972,68
Solo in uso gratuito	261,56	171,87	151,73	31,83	-	-	-	-	616,99
Parte in proprietà e parte in affitto	234,69	243,43	286,97	85,13	11,41	133,55	-	231,85	1.227,03
Parte in proprietà e parte in uso gratuito	263,99	292,36	318,91	116,17	65,89	55,35	87,22	-	1.199,89
Parte in affitto e parte in uso gratuito	20,38	23,43	22,18	27,23	-	-	-	-	93,22
Parte in proprietà, parte in affitto e parte in uso gratuito	12,90	53,92	45,38	29,22	25,69	21,80	73,78	-	262,69
Con solo manodopera familiare	8.358,38	5.302,13	4.259,94	884,27	313,90	597,31	417,05	231,85	20.364,83
Solo in proprietà	211,51	221,10	192,07	81,35	-	-	-	-	706,03
Solo in affitto	24,92	29,24	16,20	13,23	27,51	-	-	706,07	817,17
Solo in uso gratuito	7,32	8,11	9,38	-	-	-	-	-	24,81
Parte in proprietà e parte in affitto	30,82	44,29	55,86	6,24	-	-	-	160,60	297,81
Parte in proprietà e parte in uso gratuito	10,40	28,53	13,95	13,76	-	-	-	-	66,64
Parte in affitto e parte in uso gratuito	3,12	7,30	2,30	-	-	-	-	-	12,72
Parte in proprietà, parte in affitto e parte in uso gratuito	1,79	11,19	9,61	23,84	-	-	-	-	46,43
Con manodopera familiare prevalente	289,88	349,76	299,37	138,42	27,51	-	-	866,67	1.971,61
Solo in proprietà	60,01	60,28	98,65	26,62	23,32	21,20	68,00	-	358,08
Solo in affitto	1,70	3,59	2,68	20,38	-	-	-	-	28,35
Solo in uso gratuito	0,38	1,50	4,00	-	-	-	-	-	5,88
Parte in proprietà e parte in affitto	3,74	8,15	24,80	19,38	-	-	-	-	56,07
Parte in proprietà e parte in uso gratuito	0,78	1,70	2,27	9,12	-	-	-	-	13,87
Parte in affitto e parte in uso gratuito	0,53	-	-	-	-	-	-	-	0,53
Parte in proprietà, parte in affitto e parte in uso gratuito	-	-	5,92	7,02	-	-	-	-	12,94
Con manodopera extrafamiliare prevalente	67,14	75,22	138,32	82,52	23,32	21,20	68,00	-	475,72
Solo in proprietà	22,91	38,60	71,58	73,37	102,83	158,85	193,39	448,49	1.110,02
Solo in affitto	2,57	5,14	2,07	20,11	-	21,30	-	-	51,19
Solo in uso gratuito	1,75	-	-	-	-	-	-	-	1,75
Parte in proprietà e parte in affitto	1,22	8,21	9,81	16,71	12,37	-	-	-	48,32
Parte in proprietà e parte in uso gratuito	0,47	2,57	8,72	-	-	-	-	-	11,76
Parte in affitto e parte in uso gratuito	-	-	2,26	7,00	-	-	-	106,83	116,09
Parte in proprietà, parte in affitto e parte in uso gratuito	-	1,15	-	11,86	37,01	-	-	-	50,02
Conduzione con salariati	28,92	55,67	94,44	129,05	152,21	180,15	193,39	555,32	1.389,15
Solo in proprietà	0,45	1,11	-	-	11,87	-	-	-	13,43
Solo in affitto	0,99	1,80	-	-	-	-	-	-	2,79
Solo in uso gratuito	1,58	-	2,38	5,13	-	-	-	-	9,09
Conduzione a colonia parziaria appoderata	3,02	2,91	2,38	5,13	11,87	-	-	-	25,31
Solo in proprietà	2,47	1,45	-	-	11,64	-	-	-	15,56
Solo in affitto	0,16	-	-	-	-	-	-	-	0,16
Solo in uso gratuito	-	1,26	-	-	-	-	-	-	1,26
Altra forma di conduzione	2,63	2,71	-	-	11,64	-	-	-	16,98
Solo in proprietà	7.495,57	4.664,22	3.545,11	697,82	311,69	515,11	517,44	448,49	18.195,45
Solo in affitto	396,98	215,21	272,91	131,93	76,39	72,85	-	706,07	1.872,34
Solo in uso gratuito	272,59	182,74	167,49	36,96	-	-	-	-	659,78
Parte in proprietà e parte in affitto	270,47	304,08	377,44	127,46	23,78	133,55	-	392,45	1.629,23
Parte in proprietà e parte in uso gratuito	275,64	325,16	343,85	139,05	65,89	55,35	87,22	-	1.292,16
Parte in affitto e parte in uso gratuito	24,03	30,73	26,74	34,23	-	-	-	106,83	222,56
Parte in proprietà, parte in affitto e parte in uso gratuito	14,69	66,26	60,91	71,94	62,70	21,80	73,78	-	372,08
TOTALE	8.749,97	5.788,40	4.794,45	1.239,39	540,45	798,66	678,44	1.653,84	24.243,60

Tavola 2.7 - Aziende per numero dei corpi di terreno, classe di superficie totale e classe di superficie agricola utilizzata (SAU)

	NUMERO DEI CORPI DI TERRENO								
CLASSI DI SUPERFICIE TOTALE CLASSI DI SAU	1	2	3	4	5	6 ed oltre	TOTALE		
							Aziende	Corpi	
CLASSI DI SUPERFICIE TOTALE (in ettari)									
Meno di 1 ettaro	10.258	4.953	2.242	1.074	628	1.562	20.717	51.803	
1 -- 2	1.450	1.645	1.268	915	613	2.385	8.276	44.311	
2 -- 3	420	578	600	453	383	1.820	4.254	31.458	
3 -- 5	310	496	515	388	330	2.341	4.380	43.591	
5 -- 10	196	342	331	291	290	2.492	3.942	58.090	
10 -- 20	82	124	124	126	121	1.156	1.733	29.929	
20 -- 30	25	27	35	36	25	291	439	8.800	
30 -- 50	10	22	17	23	19	166	257	5.989	
50 -- 100	3	5	11	9	6	93	127	3.077	
100 ed oltre	5	2	7	6	5	101	126	7.192	
TOTALE	12.759	8.194	5.150	3.321	2.420	12.407	44.251	284.240	
CLASSI DI SAU (in ettari)									
Senza superficie	256	180	109	65	55	175	840	4.086	
Meno di 1 ettaro	11.260	6.433	3.690	2.257	1.576	6.293	31.509	138.370	
1 -- 2	871	1.036	844	593	437	2.766	6.547	55.321	
2 -- 3	182	266	218	161	142	1.235	2.204	26.842	
3 -- 5	101	171	168	114	91	985	1.630	25.076	
5 -- 10	54	68	71	78	80	597	948	18.296	
10 -- 20	19	27	33	32	26	194	331	7.289	
20 -- 30	8	7	4	8	5	51	83	2.226	
30 -- 50	4	4	1	8	6	46	69	1.900	
50 -- 100	-	-	7	4	-	33	44	1.158	
100 ed oltre	4	2	5	1	2	32	46	3.676	
TOTALE	12.759	8.194	5.150	3.321	2.420	12.407	44.251	284.240	

Tavola 2.8 - Superficie totale per numero dei corpi di terreno, classe di superficie totale e classe di superficie agricola utilizzata (SAU) (superficie in ettari)

CLASSI DI SUPERFICIE TOTALE CLASSI DI SAU	NUMERO DEI CORPI DI TERRENO						Totale
	1	2	3	4	5	6 ed oltre	
CLASSI DI SUPERFICIE TOTALE							
Meno di 1 ettaro	3.628,21	2.325,48	1.203,53	621,35	381,57	973,40	9.133,54
1 -- 2	1.936,96	2.287,86	1.788,58	1.306,35	876,02	3.507,01	11.702,78
2 -- 3	995,64	1.389,66	1.455,43	1.097,92	938,09	4.480,25	10.356,99
3 -- 5	1.158,23	1.897,83	1.954,39	1.480,00	1.263,58	9.084,54	16.838,57
5 -- 10	1.330,19	2.328,54	2.272,42	2.009,34	1.986,33	17.429,89	27.356,71
10 -- 20	1.094,89	1.667,50	1.686,06	1.733,58	1.665,42	15.577,69	23.425,14
20 -- 30	641,67	636,88	859,75	873,86	593,26	7.068,96	10.674,38
30 -- 50	351,14	851,95	645,04	878,17	741,85	6.222,84	9.690,99
50 -- 100	173,41	290,70	732,21	649,09	356,90	6.400,21	8.602,52
100 ed oltre	4.763,62	364,81	1.352,36	953,16	1.060,75	47.200,18	55.694,88
TOTALE	16.073,96	14.041,21	13.949,77	11.602,82	9.863,77	117.944,97	183.476,50
CLASSI DI SAU							
Senza superficie	835,18	524,77	567,00	559,15	373,01	11.001,12	13.860,23
Meno di 1 ettaro	5.859,91	5.872,70	5.204,82	4.328,94	3.413,57	21.188,64	45.868,58
1 -- 2	1.833,48	2.729,74	2.334,41	1.954,83	1.627,71	13.073,90	23.554,07
2 -- 3	783,02	1.370,76	1.022,63	853,42	752,01	8.193,67	12.975,51
3 -- 5	646,95	1.279,21	1.265,94	918,52	908,51	10.647,38	15.666,51
5 -- 10	625,15	873,83	951,34	1.041,59	1.073,03	11.265,95	15.830,89
10 -- 20	549,76	575,82	751,16	787,82	578,80	6.378,57	9.621,93
20 -- 30	242,04	242,27	109,49	255,93	153,33	2.607,77	3.610,83
30 -- 50	140,35	207,30	34,03	397,20	390,05	4.632,64	5.801,57
50 -- 100	-	-	762,24	341,86	-	5.991,13	7.095,23
100 ed oltre	4.558,12	364,81	946,71	163,56	593,75	22.964,20	29.591,15
TOTALE	16.073,96	14.041,21	13.949,77	11.602,82	9.863,77	117.944,97	183.476,50

Tavola 2.9 - Superficie agricola utilizzata (SAU) per numero dei corpi di terreno, classe di superficie totale e classe di superficie agricola utilizzata (superficie in ettari)

CLASSI DI SUPERFICIE TOTALE CLASSI DI SAU	NUMERO DEI CORPI DI TERRENO						Totale
	1	2	3	4	5	6 ed oltre	
CLASSI DI SUPERFICIE TOTALE							
Meno di 1 ettaro	2.775,89	1.597,93	801,09	404,79	243,52	546,03	6.369,25
1 -- 2	1.193,98	1.285,60	945,64	642,07	418,48	1.714,92	6.200,69
2 -- 3	493,16	575,15	606,46	423,18	339,79	1.852,34	4.290,08
3 -- 5	482,19	753,58	716,90	524,37	389,29	3.210,38	6.076,71
5 -- 10	465,47	770,40	756,34	659,68	650,63	5.310,79	8.613,31
10 -- 20	392,12	588,34	561,59	529,91	567,06	4.403,82	7.042,84
20 -- 30	258,52	217,91	261,47	305,56	205,84	2.299,63	3.548,93
30 -- 50	170,39	249,14	162,05	395,73	220,75	2.095,81	3.293,87
50 -- 100	38,38	131,71	342,71	341,70	74,70	2.439,47	3.368,67
100 ed oltre	2.000,00	364,81	790,26	270,07	542,77	11.940,66	15.908,57
TOTALE	8.270,10	6.534,57	5.944,51	4.497,06	3.652,83	35.813,85	64.712,92
CLASSI DI SAU							
Meno di 1 ettaro	3.378,94	2.354,13	1.500,35	976,74	685,60	2.877,25	11.773,01
1 -- 2	1.137,14	1.388,92	1.143,71	806,49	593,18	3.863,78	8.933,22
2 -- 3	423,21	627,28	517,85	385,97	335,99	2.968,03	5.258,33
3 -- 5	367,06	635,22	624,81	418,79	349,99	3.701,48	6.097,35
5 -- 10	364,91	448,16	481,62	510,38	535,38	4.053,23	6.393,68
10 -- 20	264,87	376,13	434,58	406,44	338,57	2.588,30	4.408,89
20 -- 30	212,92	173,55	96,31	194,17	114,68	1.233,38	2.025,01
30 -- 50	131,05	166,37	34,03	301,30	205,49	1.789,89	2.628,13
50 -- 100	-	-	455,42	336,18	-	2.075,24	2.866,84
100 ed oltre	1.990,00	364,81	655,83	160,60	493,95	10.663,27	14.328,46
TOTALE	8.270,10	6.534,57	5.944,51	4.497,06	3.652,83	35.813,85	64.712,92

Tavola 2.10 - Aziende e relativa superficie per forma di utilizzazione dei terreni, classe di superficie totale e classe di superficie agricola utilizzata (SAU) (superficie in ettari)

CLASSI DI SUPERFICIE TOTALE CLASSI DI SAU	SUPERFICIE AGRICOLA UTILIZZATA				Arboricoltura da legno	Boschi	SUPERFICIE AGRICOLA NON UTILIZZATA			Totale generale
	Seminativi	Coltivazioni legnose agrarie	Prati permanenti e pascoli	Totale aziende con SAU			Totale	Di cui destinata ad attività ricreative	Altra superficie	
AZIENDE										
CLASSI DI SUPERFICIE TOTALE										
Meno di 1 ettaro	14.733	15.603	2.352	20.476	11	5.328	5.489	43	11.793	20.717
1 -- 2	6.465	6.558	1.865	8.120	20	4.871	3.860	17	4.950	8.276
2 -- 3	3.334	3.370	1.285	4.151	15	3.084	2.332	6	2.547	4.254
3 -- 5	3.521	3.321	1.818	4.269	25	3.478	2.437	13	2.745	4.380
5 -- 10	3.259	2.609	2.158	3.849	36	3.416	2.196	13	2.652	3.942
10 -- 20	1.461	852	1.253	1.676	32	1.602	831	6	1.299	1.733
20 -- 30	359	173	333	412	6	410	165	2	343	439
30 -- 50	186	82	214	239	5	241	94	2	200	257
50 -- 100	75	42	103	116	2	117	44	4	93	127
100 ed oltre	35	24	97	103	2	106	66	13	80	126
TOTALE	33.428	32.634	11.478	43.411	154	22.653	17.514	119	26.702	44.251
CLASSI DI SAU										
Senza superficie	-	-	-	-	10	837	413	6	305	840
Meno di 1 ettaro	23.567	24.058	5.451	31.509	56	13.947	12.105	66	18.442	31.509
1 -- 2	5.424	5.306	2.342	6.547	25	3.829	2.947	16	4.170	6.547
2 -- 3	1.828	1.624	1.188	2.204	28	1.524	958	8	1.466	2.204
3 -- 5	1.367	1.038	1.159	1.630	15	1.279	605	7	1.174	1.630
5 -- 10	829	435	801	948	17	779	320	3	737	948
10 -- 20	277	111	308	331	2	278	98	5	256	331
20 -- 30	63	24	79	83	-	60	19	1	63	83
30 -- 50	40	19	66	69	-	56	24	2	42	69
50 -- 100	22	10	39	44	-	34	12	2	25	44
100 ed oltre	11	9	45	46	1	30	13	3	22	46
TOTALE	33.428	32.634	11.478	43.411	154	22.653	17.514	119	26.702	44.251
SUPERFICIE INVESTITA										
CLASSI DI SUPERFICIE TOTALE										
Meno di 1 ettaro	2.264,18	3.689,31	415,76	6.369,25	1,56	1.363,12	947,93	6,14	451,68	9.133,54
1 -- 2	1.807,12	3.664,61	728,96	6.200,69	5,12	3.410,54	1.762,03	4,20	324,40	11.702,78
2 -- 3	987,90	2.499,35	802,83	4.290,08	10,24	3.992,32	1.875,40	4,92	188,95	10.356,99
3 -- 5	1.094,62	3.175,70	1.806,39	6.076,71	13,58	7.541,23	2.957,23	8,91	249,82	16.838,57
5 -- 10	1.393,14	3.136,25	4.083,92	8.613,31	41,94	14.088,65	4.305,41	8,46	307,40	27.356,71
10 -- 20	1.235,98	1.324,65	4.482,21	7.042,84	43,59	13.589,13	2.556,65	6,41	192,93	23.425,14
20 -- 30	560,09	446,43	2.542,41	3.548,93	20,46	6.327,59	703,99	0,42	73,41	10.674,38
30 -- 50	371,37	290,94	2.631,56	3.293,87	6,64	5.642,98	677,80	0,90	69,70	9.690,99
50 -- 100	445,42	402,42	2.520,83	3.368,67	8,87	4.467,90	549,53	13,08	207,55	8.602,52
100 ed oltre	461,43	136,97	15.310,17	15.908,57	2,57	31.842,60	7.211,18	9,68	729,96	55.694,88
TOTALE	10.621,25	18.766,63	35.325,04	64.712,92	154,57	92.266,06	23.547,15	63,12	2.795,80	183.476,50
CLASSI DI SAU										
Senza superficie	-	-	-	-	20,90	11.415,55	2.341,33	4,92	82,45	13.860,23
Meno di 1 ettaro	3.566,19	6.858,21	1.348,61	11.773,01	34,95	24.736,50	8.370,43	18,93	953,69	45.868,58
1 -- 2	2.115,69	4.941,20	1.876,33	8.933,22	30,09	10.629,52	3.538,66	11,95	422,58	23.554,07
2 -- 3	970,45	2.439,97	1.847,91	5.258,33	25,04	5.971,20	1.515,55	2,76	205,39	12.975,51
3 -- 5	941,10	2.137,18	3.019,07	6.097,35	18,87	8.273,71	1.111,51	5,69	165,07	15.666,51
5 -- 10	1.196,29	1.190,74	4.006,65	6.393,68	19,26	7.647,73	1.608,07	9,73	162,15	15.830,89
10 -- 20	682,78	459,94	3.266,17	4.408,89	3,46	4.663,59	477,26	3,69	68,73	9.621,93
20 -- 30	180,72	152,26	1.692,03	2.025,01	-	1.347,98	207,86	1,20	29,98	3.610,83
30 -- 50	306,93	179,52	2.141,68	2.628,13	-	2.588,78	529,33	0,54	55,33	5.801,57
50 -- 100	282,46	311,36	2.273,02	2.866,84	-	3.701,53	461,97	0,78	64,89	7.095,23
100 ed oltre	378,64	96,25	13.853,57	14.328,46	2,00	11.289,97	3.385,18	2,93	585,54	29.591,15
TOTALE	10.621,25	18.766,63	35.325,04	64.712,92	154,57	92.266,06	23.547,15	63,12	2.795,80	183.476,50

Tavola 2.11 - Aziende con seminativi e relativa superficie investita per classe di superficie agricola utilizzata (SAU) e principali coltivazioni praticate (superficie in ettari) - TOTALE

COLTIVAZIONI	CLASSI DI SUPERFICIE AGRICOLA UTILIZZATA								Totale
	Meno di 1	1 -- 2	2 -- 5	5 -- 10	10 -- 20	20 -- 50	50 -- 100	100 ed oltre	
	AZIENDE								
SEMINATIVI	11.564	3.444	2.160	615	223	80	19	8	18.113
Cereali	730	403	487	260	100	31	6	2	2.019
Frumento tenero e spelta	84	70	97	90	40	12	3	-	396
Frumento duro	51	45	41	20	11	4	1	-	173
Segale	5	1	6	4	2	2	-	-	20
Orzo	11	18	37	47	26	8	3	-	150
Avena	6	5	19	24	9	10	1	-	74
Granoturco	616	336	398	207	70	20	3	2	1.652
Riso	-	-	-	-	-	-	-	-	-
Sorgo	7	4	4	6	4	2	1	-	28
Altri cereali	9	3	2	2	1	1	-	-	18
Legumi secchi	1.087	356	259	61	11	4	-	-	1.778
Patata	3.399	1.209	1.108	342	124	45	3	-	6.230
Barbabietola da zucchero	19	4	9	1	-	-	-	-	33
Piante sarchiate da foraggio	11	5	9	3	-	1	-	-	29
Piante industriali	221	131	70	13	1	1	-	1	438
Tabacco	-	-	-	1	-	-	-	-	1
Luppolo	-	2	-	-	-	-	-	-	2
Cotone	-	-	-	-	-	-	-	-	-
Lino	-	-	-	-	-	-	-	-	-
Canapa	-	-	-	-	-	-	-	-	-
Piante da semi oleosi	9	5	4	1	-	-	-	1	20
Colza e ravizzone	-	-	-	-	-	-	-	-	-
Girasole	2	4	3	1	-	-	-	1	11
Soia	6	1	1	-	-	-	-	-	8
Altre piante da semi oleosi	1	-	-	-	-	-	-	-	1
Piante aromatiche, medicinali e da condimento	210	121	66	10	1	1	-	-	409
Altre piante industriali	3	4	-	1	-	-	-	-	8
Ortive	4.653	1.669	1.011	223	69	27	6	3	7.661
In piena aria	4.463	1.616	968	214	67	27	6	2	7.363
In coltivazioni di pieno campo	3.667	1.400	863	197	63	24	6	2	6.222
Pomodoro da mensa	1.842	603	389	74	20	4	-	-	2.932
Pomodoro da industria	51	14	13	2	-	-	-	-	80
Altre ortive	2.762	1.168	724	177	58	23	6	2	4.920
In orti stabili o industriali	1.003	289	154	24	5	4	-	-	1.479
Pomodoro da mensa	169	49	26	5	-	-	-	-	249
Altre ortive	948	275	147	20	5	4	-	-	1.399
Protette	588	240	119	20	5	1	-	1	974
In serra	556	223	108	20	5	1	-	1	914
Pomodoro da mensa	219	86	53	10	1	-	-	-	369
Altre ortive	417	172	74	12	4	1	-	1	681
In tunnel, campane, ecc.	38	25	18	1	-	-	-	-	82
Flori e piante ornamentali	4.405	1.037	309	34	3	1	1	1	5.791
In piena aria	3.465	916	262	28	3	-	1	1	4.676
Protetti	2.412	503	152	18	1	1	1	-	3.088
In serra	2.199	442	131	15	1	1	1	-	2.790
In tunnel, campane, ecc.	328	92	34	5	-	-	1	-	460
Piantine	233	74	48	13	3	2	-	-	373
Orticole	69	30	16	6	1	2	-	-	124
Floricole ed ornamentali	137	38	27	4	1	-	-	-	207
Altre piantine	47	15	10	4	1	-	-	-	77
Foraggiere avvicendate	672	337	405	227	92	37	10	3	1.783
Prati avvicendati	622	312	366	210	88	34	8	2	1.642
Erba medica	481	253	317	187	74	26	7	2	1.347
Altri prati avvicendati	153	74	71	39	27	15	3	-	382
Erbai	57	38	55	28	13	8	4	2	205
Granoturco in erba	12	14	10	6	2	-	-	-	44
Granoturco a maturazione cerosa	9	2	7	1	1	1	-	1	22
Altri erbai monofiti di cereali	2	-	3	1	1	1	-	1	9
Altri erbai	39	23	37	22	10	6	4	1	142
Sementi	18	5	5	1	1	-	-	-	30
Terreni a riposo	1.003	307	181	82	34	7	2	2	1.618

Tavola 2.11 segue - Aziende con seminativi e relativa superficie investita per classe di superficie agricola utilizzata (SAU) e principali coltivazioni praticate (superficie in ettari) - MONTAGNA

COLTIVAZIONI	CLASSI DI SUPERFICIE AGRICOLA UTILIZZATA								Totale
	Meno di 1	1 -- 2	2 -- 5	5 -- 10	10 -- 20	20 -- 50	50 -- 100	100 ed oltre	
AZIENDE									
SEMINATIVI	2.748	1.352	1.339	513	203	70	15	6	6.246
Cereali	276	229	408	238	99	28	5	1	1.284
Frumento tenero e spelta	29	35	84	83	40	11	2	-	284
Frumento duro	12	13	27	16	11	4	1	-	84
Segale	1	1	6	4	2	2	-	-	16
Orzo	5	12	32	42	26	7	3	-	127
Avena	2	3	18	23	9	10	1	-	66
Granoturco	237	192	332	190	69	18	3	1	1.042
Riso	-	-	-	-	-	-	-	-	-
Sorgo	2	4	4	6	4	2	1	-	23
Altri cereali	4	2	1	2	1	1	-	-	11
Legumi secchi	358	134	158	52	11	4	-	-	717
Patata	1.309	705	862	319	122	42	3	-	3.362
Barbabietola da zucchero	6	1	4	1	-	-	-	-	12
Piante sarchiate da foraggio	2	2	7	2	-	1	-	-	14
Piante industriali	56	22	20	7	-	-	-	-	105
Tabacco	-	-	-	1	-	-	-	-	1
Luppolo	-	1	-	-	-	-	-	-	1
Cotone	-	-	-	-	-	-	-	-	-
Lino	-	-	-	-	-	-	-	-	-
Canapa	-	-	-	-	-	-	-	-	-
Piante da semi oleosi	2	3	4	1	-	-	-	-	10
Colza e ravizzone	-	-	-	-	-	-	-	-	-
Girasole	-	2	3	1	-	-	-	-	6
Soia	2	1	1	-	-	-	-	-	4
Altre piante da semi oleosi	-	-	-	-	-	-	-	-	-
Piante aromatiche, medicinali e da condimento	54	18	16	4	-	-	-	-	92
Altre piante industriali	-	-	-	1	-	-	-	-	1
Ortive	1.356	611	523	162	58	21	4	2	2.737
In piena aria	1.306	596	500	155	57	21	4	1	2.640
In coltivazioni di pieno campo	1.040	492	449	143	56	19	4	1	2.204
Pomodoro da mensa	487	221	218	52	19	3	-	-	1.000
Pomodoro da industria	11	4	3	1	-	-	-	-	19
Altre ortive	760	397	369	124	51	18	4	1	1.724
In orti stabili o industriali	336	131	73	17	2	2	-	-	561
Pomodoro da mensa	63	30	13	4	-	-	-	-	110
Altre ortive	322	124	71	14	2	2	-	-	535
Protette	137	52	36	12	3	-	-	1	241
In serra	133	50	32	12	3	-	-	1	231
Pomodoro da mensa	45	17	22	6	1	-	-	-	91
Altre ortive	104	39	13	7	2	-	-	1	166
In tunnel, campane, ecc.	6	5	6	1	-	-	-	-	18
Flori e piante ornamentali	501	252	85	8	1	-	-	1	848
In piena aria	448	238	75	7	1	-	-	1	770
Protetti	134	62	31	1	-	-	-	-	228
In serra	87	45	24	1	-	-	-	-	157
In tunnel, campane, ecc.	53	21	9	-	-	-	-	-	83
Piantine	42	17	16	6	3	2	-	-	86
Orticole	18	9	8	5	1	2	-	-	43
Floricole ed ornamentali	18	6	4	-	1	-	-	-	29
Altre piantine	6	2	4	1	1	-	-	-	14
Foraggiere avvicendate	201	172	327	211	89	34	10	2	1.046
Prati avvicendati	189	165	297	195	85	31	8	1	971
Erba medica	175	136	255	176	71	23	7	1	844
Altri prati avvicendati	22	36	58	34	27	15	3	-	195
Erbai	15	14	41	26	13	7	4	1	121
Granoturco in erba	4	4	7	4	2	-	-	-	21
Granoturco a maturazione cerosa	1	1	2	-	1	1	-	-	6
Altri erbai monofiti di cereali	1	-	3	1	1	1	-	1	8
Altri erbai	10	9	30	22	10	5	4	-	90
Sementi	9	2	3	1	1	-	-	-	16
Terreni a riposo	211	96	96	63	28	6	1	1	502

Tavola 2.11 segue - Aziende con seminativi e relativa superficie investita per classe di superficie agricola utilizzata (SAU) e principali coltivazioni praticate (superficie in ettari) - COLLINA

COLTIVAZIONI	CLASSI DI SUPERFICIE AGRICOLA UTILIZZATA								Totale
	Meno di 1	1 -- 2	2 -- 5	5 -- 10	10 -- 20	20 -- 50	50 -- 100	100 ed oltre	
	AZIENDE								
SEMINATIVI	8.816	2.092	821	102	20	10	4	2	11.867
Cereali	454	174	79	22	1	3	1	1	735
Frumento tenero e spelta	55	35	13	7	-	1	1	-	112
Frumento duro	39	32	14	4	-	-	-	-	89
Segale	4	-	-	-	-	-	-	-	4
Orzo	6	6	5	5	-	1	-	-	23
Avena	4	2	1	1	-	-	-	-	8
Granoturco	379	144	66	17	1	2	-	1	610
Riso	-	-	-	-	-	-	-	-	-
Sorgo	5	-	-	-	-	-	-	-	5
Altri cereali	5	1	1	-	-	-	-	-	7
Legumi secchi	729	222	101	9	-	-	-	-	1.061
Patata	2.090	504	246	23	2	3	-	-	2.868
Barbabietola da zucchero	13	3	5	-	-	-	-	-	21
Piante sarchiate da foraggio	9	3	2	1	-	-	-	-	15
Piante industriali	165	109	50	6	1	1	-	1	333
Tabacco	-	-	-	-	-	-	-	-	-
Luppolo	-	1	-	-	-	-	-	-	1
Cotone	-	-	-	-	-	-	-	-	-
Lino	-	-	-	-	-	-	-	-	-
Canapa	-	-	-	-	-	-	-	-	-
Piante da semi oleosi	7	2	-	-	-	-	-	1	10
Colza e ravizzone	-	-	-	-	-	-	-	-	-
Girasole	2	2	-	-	-	-	-	1	5
Soia	4	-	-	-	-	-	-	-	4
Altre piante da semi oleosi	1	-	-	-	-	-	-	-	1
Piante aromatiche, medicinali e da condimento	156	103	50	6	1	1	-	-	317
Altre piante industriali	3	4	-	-	-	-	-	-	7
Ortive	3.297	1.058	488	61	11	6	2	1	4.924
In piena aria	3.157	1.020	468	59	10	6	2	1	4.723
In coltivazioni di pieno campo	2.627	908	414	54	7	5	2	1	4.018
Pomodoro da mensa	1.355	382	171	22	1	1	-	-	1.932
Pomodoro da industria	40	10	10	1	-	-	-	-	61
Altre ortive	2.002	771	355	53	7	5	2	1	3.196
In orti stabili o industriali	667	158	81	7	3	2	-	-	918
Pomodoro da mensa	106	19	13	1	-	-	-	-	139
Altre ortive	626	151	76	6	3	2	-	-	864
Protette	451	188	83	8	2	1	-	-	733
In serra	423	173	76	8	2	1	-	-	683
Pomodoro da mensa	174	69	31	4	-	-	-	-	278
Altre ortive	313	133	61	5	2	1	-	-	515
In tunnel, campane, ecc.	32	20	12	-	-	-	-	-	64
Flori e piante ornamentali	3.904	785	224	26	2	1	1	-	4.943
In piena aria	3.017	678	187	21	2	-	1	-	3.906
Protetti	2.278	441	121	17	1	1	1	-	2.860
In serra	2.112	397	107	14	1	1	1	-	2.633
In tunnel, campane, ecc.	275	71	25	5	-	-	1	-	377
Piantine	191	57	32	7	-	-	-	-	287
Orticole	51	21	8	1	-	-	-	-	81
Floricole ed ornamentali	119	32	23	4	-	-	-	-	178
Altre piantine	41	13	6	3	-	-	-	-	63
Foraggiere avvicendate	471	165	78	16	3	3	-	1	737
Prati avvicendati	433	147	69	15	3	3	-	1	671
Erba medica	306	117	62	11	3	3	-	1	503
Altri prati avvicendati	131	38	13	5	-	-	-	-	187
Erbai	42	24	14	2	-	1	-	1	84
Granoturco in erba	8	10	3	2	-	-	-	-	23
Granoturco a maturazione cerosa	8	1	5	1	-	-	-	1	16
Altri erbai monofiti di cereali	1	-	-	-	-	-	-	-	1
Altri erbai	29	14	7	-	-	1	-	1	52
Sementi	9	3	2	-	-	-	-	-	14
Terreni a riposo	792	211	85	19	6	1	1	1	1.116

Tavola 2.11 segue - Aziende con seminativi e relativa superficie investita per classe di superficie agricola utilizzata (SAU) e principali coltivazioni praticate (superficie in ettari) - TOTALE

	CLASSI DI SUPERFICIE AGRICOLA UTILIZZATA								
COLTIVAZIONI	Meno di 1	1 -- 2	2 -- 5	5 -- 10	10 -- 20	20 -- 50	50 -- 100	100 ed oltre	Totale
	SUPERFICIE INVESTITA								
SEMINATIVI	2.712,23	1.849,06	1.746,76	1.147,92	664,87	481,42	281,21	377,91	9.261,38
Cereali	99,15	112,61	232,71	296,91	166,15	80,17	49,29	52,43	1.089,42
Frumento tenero e spelta	15,64	24,34	62,85	90,08	59,03	13,47	27,99	-	293,40
Frumento duro	8,80	15,33	25,23	21,50	20,04	9,80	8,00	-	108,70
Segale	0,54	0,10	0,48	1,61	0,30	0,52	-	-	3,55
Orzo	2,43	7,02	26,32	45,36	36,79	24,40	8,50	-	150,82
Avena	1,42	1,08	10,94	12,58	5,58	13,89	1,00	-	46,49
Granoturco	68,85	63,65	105,34	121,01	39,70	14,29	1,80	52,43	467,07
Riso	-	-	-	-	-	-	-	-	-
Sorgo	0,68	0,68	1,25	2,67	4,51	0,90	2,00	-	12,69
Altri cereali	0,79	0,41	0,30	2,10	0,20	2,90	-	-	6,70
Legumi secchi	37,51	24,17	24,16	6,20	1,16	5,30	-	-	98,50
Patata	150,54	127,17	203,30	85,94	44,92	22,22	0,44	-	634,53
Barbabietola da zucchero	0,77	0,14	2,25	0,01	-	-	-	-	3,17
Piante sarchiate da foraggio	0,84	0,33	0,76	0,73	-	0,21	-	-	2,87
Piante industriali	27,75	30,61	22,40	14,49	0,34	0,50	-	18,50	114,59
Tabacco	-	-	-	0,10	-	-	-	-	0,10
Luppolo	-	0,03	-	-	-	-	-	-	0,03
Cotone	-	-	-	-	-	-	-	-	-
Lino	-	-	-	-	-	-	-	-	-
Canapa	-	-	-	-	-	-	-	-	-
Piante da semi oleosi	1,00	0,58	0,37	0,01	-	-	-	18,50	20,46
Colza e ravizzone	-	-	-	-	-	-	-	-	-
Girasole	0,13	0,38	0,27	0,01	-	-	-	18,50	19,29
Soia	0,81	0,20	0,10	-	-	-	-	-	1,11
Altre piante da semi oleosi	0,06	-	-	-	-	-	-	-	0,06
Piante aromatiche, medicinali e da condimento	26,54	27,95	22,03	11,51	0,34	0,50	-	-	88,87
Altre piante industriali	0,21	2,05	-	2,87	-	-	-	-	5,13
Ortive	622,70	458,31	361,15	109,38	62,30	55,84	10,77	1,40	1.681,85
In piena aria	545,30	410,46	330,54	105,70	59,12	55,39	10,77	1,08	1.518,36
In coltivazioni di pieno campo	408,68	323,17	266,47	88,68	45,28	41,53	10,77	1,08	1.185,66
Pomodoro da mensa	72,78	52,48	41,05	9,08	2,32	2,52	-	-	180,23
Pomodoro da industria	3,30	1,38	2,65	1,20	-	-	-	-	8,53
Altre ortive	332,60	269,31	222,77	78,40	42,96	39,01	10,77	1,08	996,90
In orti stabili o industriali	136,62	87,29	64,07	17,02	13,84	13,86	-	-	332,70
Pomodoro da mensa	9,52	3,22	2,02	0,16	-	-	-	-	14,92
Altre ortive	127,10	84,07	62,05	16,86	13,84	13,86	-	-	317,78
Protette	77,40	47,85	30,61	3,68	3,18	0,45	-	0,32	163,49
In serra	74,03	43,84	27,17	3,65	3,18	0,45	-	0,32	152,64
Pomodoro da mensa	23,55	11,84	8,36	1,25	0,03	-	-	-	45,03
Altre ortive	50,48	32,00	18,81	2,40	3,15	0,45	-	0,32	107,61
In tunnel, campane, ecc.	3,37	4,01	3,44	0,03	-	-	-	-	10,85
Fiori e piante ornamentali	1.435,80	786,32	365,90	83,48	10,93	0,25	68,00	0,16	2.750,84
In piena aria	889,29	595,14	268,46	63,15	10,78	-	21,00	0,16	1.847,98
Protetti	546,51	191,18	97,44	20,33	0,15	-	47,00	-	902,61
In serra	490,60	166,28	85,02	15,38	0,15	0,25	27,00	-	784,68
In tunnel, campane, ecc.	55,91	24,90	12,42	4,95	-	-	20,00	-	118,18
Piantine	41,24	22,32	26,61	18,27	0,86	0,33	-	-	109,63
Orticole	7,63	5,43	6,91	1,78	0,01	0,33	-	-	22,09
Floricole ed ornamentali	26,61	13,82	13,87	11,24	0,55	-	-	-	66,09
Altre piantine	7,00	3,07	5,83	5,25	0,30	-	-	-	21,45
Foraggiere avvicendate	123,75	157,14	359,97	389,00	288,43	288,05	117,57	262,52	1.986,43
Prati avvicendati	114,82	142,96	317,82	341,22	269,76	272,67	78,99	82,55	1.620,79
Erba medica	84,77	107,04	255,26	291,91	208,65	211,98	73,47	82,55	1.315,63
Altri prati avvicendati	30,05	35,92	62,56	49,31	61,11	60,69	5,52	-	305,16
Erbai	8,93	14,18	42,15	47,78	18,67	15,38	38,58	179,97	365,64
Granoturco in erba	1,36	2,66	2,03	2,65	4,28	-	-	-	12,98
Granoturco a maturazione cerosa	1,26	0,45	1,78	0,10	0,05	3,36	-	89,87	96,87
Altri erbai monofiti di cereali	0,02	-	1,92	0,02	0,10	0,50	-	50,00	52,56
Altri erbai	6,29	11,07	36,42	45,01	14,24	11,52	38,58	40,10	203,23
Sementi	0,80	0,30	0,16	1,65	0,13	-	-	-	3,04
Terreni a riposo	171,38	129,64	147,39	141,86	89,65	28,55	35,14	42,90	786,51

Tavola 2.11 segue - Aziende con seminativi e relativa superficie investita per classe di superficie agricola utilizzata (SAU) e principali coltivazioni praticate (superficie in ettari) - MONTAGNA

COLTIVAZIONI	CLASSI DI SUPERFICIE AGRICOLA UTILIZZATA								Totale
	Meno di 1	1 -- 2	2 -- 5	5 -- 10	10 -- 20	20 -- 50	50 -- 100	100 ed oltre	
	SUPERFICIE INVESTITA								
SEMINATIVI	510,55	546,28	945,28	910,67	572,89	393,09	153,37	76,99	4.109,12
Cereali	33,41	52,51	186,85	264,42	165,95	75,25	24,30	0,40	803,09
Frumento tenero e spelta	6,38	11,73	54,94	83,54	59,03	11,47	3,00	-	230,09
Frumento duro	1,59	4,98	17,26	17,55	20,04	9,80	8,00	-	79,22
Segale	0,01	0,10	0,48	1,61	0,30	0,52	-	-	3,02
Orzo	1,25	4,87	23,17	39,76	36,79	22,40	8,50	-	136,74
Avena	0,26	0,80	9,94	11,58	5,58	13,89	1,00	-	43,05
Granoturco	23,54	29,24	79,71	105,61	39,50	13,37	1,80	0,40	293,17
Riso	-	-	-	-	-	-	-	-	-
Sorgo	0,10	0,68	1,25	2,67	4,51	0,90	2,00	-	12,11
Altri cereali	0,28	0,11	0,10	2,10	0,20	2,90	-	-	5,69
Legumi secchi	11,45	7,50	14,09	4,09	1,16	5,30	-	-	43,59
Patata	74,62	86,28	171,60	82,09	34,85	20,19	0,44	-	470,07
Barbabietola da zucchero	0,44	0,05	1,92	0,01	-	-	-	-	2,42
Piante sarchiate da foraggio	0,35	0,08	0,61	0,58	-	0,21	-	-	1,83
Piante industriali	4,44	3,44	5,72	4,16	-	-	-	-	17,76
Tabacco	-	-	-	0,10	-	-	-	-	0,10
Luppolo	-	0,01	-	-	-	-	-	-	0,01
Cotone	-	-	-	-	-	-	-	-	-
Lino	-	-	-	-	-	-	-	-	-
Canapa	-	-	-	-	-	-	-	-	-
Piante da semi oleosi	0,44	0,52	0,37	0,01	-	-	-	-	1,34
Colza e ravizzone	-	-	-	-	-	-	-	-	-
Girasole	-	0,32	0,27	0,01	-	-	-	-	0,60
Soia	0,44	0,20	0,10	-	-	-	-	-	0,74
Altre piante da semi oleosi	-	-	-	-	-	-	-	-	-
Piante aromatiche, medicinali e da condimento	4,00	2,91	5,35	1,18	-	-	-	-	13,44
Altre piante industriali	-	-	-	2,87	-	-	-	-	2,87
Ortive	167,69	128,90	130,18	52,25	31,73	37,05	9,68	0,73	558,21
In piena aria	156,96	125,57	126,12	51,41	31,68	37,05	9,68	0,41	538,88
In coltivazioni di pieno campo	102,33	87,64	100,83	46,60	31,35	36,95	9,68	0,41	415,79
Pomodoro da mensa	14,28	13,62	17,04	5,18	2,22	2,02	-	-	54,36
Pomodoro da industria	0,59	0,15	0,22	0,20	-	-	-	-	1,16
Altre ortive	87,46	73,87	83,57	41,22	29,13	34,93	9,68	0,41	360,27
In orti stabili o industriali	54,63	37,93	25,29	4,81	0,33	0,10	-	-	123,09
Pomodoro da mensa	2,79	1,50	1,19	0,06	-	-	-	-	5,54
Altre ortive	51,84	36,43	24,10	4,75	0,33	0,10	-	-	117,55
Protette	10,73	3,33	4,06	0,84	0,05	-	-	0,32	19,33
In serra	10,38	2,87	2,16	0,81	0,05	-	-	0,32	16,59
Pomodoro da mensa	1,02	0,40	0,93	0,14	0,03	-	-	-	2,52
Altre ortive	9,36	2,47	1,23	0,67	0,02	-	-	0,32	14,07
In tunnel, campane, ecc.	0,35	0,46	1,90	0,03	-	-	-	-	2,74
Fiori e piante ornamentali	137,27	131,83	73,42	9,32	1,03	-	-	0,16	353,03
In piena aria	114,63	117,41	61,71	9,20	1,03	-	-	0,16	304,14
Protetti	22,64	14,42	11,71	0,12	-	-	-	-	48,89
In serra	14,11	10,60	9,09	0,12	-	-	-	-	33,92
In tunnel, campane, ecc.	8,53	3,82	2,62	-	-	-	-	-	14,97
Piantine	3,72	4,42	3,68	1,98	0,86	0,33	-	-	14,99
Oricole	1,27	1,86	2,10	1,33	0,01	0,33	-	-	6,90
Floricole ed ornamentali	1,58	2,31	0,94	-	0,55	-	-	-	5,38
Altre piantine	0,87	0,25	0,64	0,65	0,30	-	-	-	2,71
Foraggiere avvicendate	41,35	89,09	288,13	368,20	262,44	231,21	117,57	52,70	1.450,69
Prati avvicendati	38,64	82,11	251,93	321,62	243,77	219,33	78,99	2,70	1.239,09
Erba medica	34,36	63,00	203,01	277,66	182,66	158,64	73,47	2,70	995,50
Altri prati avvicendati	4,28	19,11	48,92	43,96	61,11	60,69	5,52	-	243,59
Erbai	2,71	6,98	36,20	46,58	18,67	11,88	38,58	50,00	211,60
Granoturco in erba	0,56	0,31	1,03	1,55	4,28	-	-	-	7,73
Granoturco a maturazione cerosa	0,21	0,05	0,23	-	0,05	3,36	-	-	3,90
Altri erbai monofiti di cereali	0,01	-	1,92	0,02	0,10	0,50	-	50,00	52,55
Altri erbai	1,93	6,62	33,02	45,01	14,24	8,02	38,58	-	147,42
Sementi	0,38	0,22	0,13	1,65	0,13	-	-	-	2,51
Terreni a riposo	35,43	41,96	68,95	121,92	74,74	23,55	1,38	23,00	390,93

Tavola 2.11 segue - Aziende con seminativi e relativa superficie investita per classe di superficie agricola utilizzata (SAU) e principali coltivazioni praticate (superficie in ettari) - COLLINA

COLTIVAZIONI	CLASSI DI SUPERFICIE AGRICOLA UTILIZZATA								Totale
	Meno di 1	1 -- 2	2 -- 5	5 -- 10	10 -- 20	20 -- 50	50 -- 100	100 ed oltre	
	SUPERFICIE INVESTITA								
SEMINATIVI	2.201,68	1.302,78	801,48	237,25	91,98	88,33	127,84	300,92	5.152,26
Cereali	65,74	60,10	45,86	32,49	0,20	4,92	24,99	52,03	286,33
Frumento tenero e spelta	9,26	12,61	7,91	6,54	-	2,00	24,99	-	63,31
Frumento duro	7,21	10,35	7,97	3,95	-	-	-	-	29,48
Segale	0,53	-	-	-	-	-	-	-	0,53
Orzo	1,18	2,15	3,15	5,60	-	2,00	-	-	14,08
Avena	1,16	0,28	1,00	1,00	-	-	-	-	3,44
Granoturco	45,31	34,41	25,63	15,40	0,20	0,92	-	52,03	173,90
Riso	-	-	-	-	-	-	-	-	-
Sorgo	0,58	-	-	-	-	-	-	-	0,58
Altri cereali	0,51	0,30	0,20	-	-	-	-	-	1,01
Legumi secchi	26,06	16,67	10,07	2,11	-	-	-	-	54,91
Patata	75,92	40,89	31,70	3,85	10,07	2,03	-	-	164,46
Barbabietola da zucchero	0,33	0,09	0,33	-	-	-	-	-	0,75
Piante sarchiate da foraggio	0,49	0,25	0,15	0,15	-	-	-	-	1,04
Piante industriali	23,31	27,17	16,68	10,33	0,34	0,50	-	18,50	96,83
Tabacco	-	-	-	-	-	-	-	-	-
Luppolo	-	0,02	-	-	-	-	-	-	0,02
Cotone	-	-	-	-	-	-	-	-	-
Lino	-	-	-	-	-	-	-	-	-
Canapa	-	-	-	-	-	-	-	-	-
Piante da semi oleosi	0,56	0,06	-	-	-	-	-	18,50	19,12
Colza e ravizzone	-	-	-	-	-	-	-	-	-
Girasole	0,13	0,06	-	-	-	-	-	18,50	18,69
Soia	0,37	-	-	-	-	-	-	-	0,37
Altre piante da semi oleosi	0,06	-	-	-	-	-	-	-	0,06
Piante aromatiche, medicinali e da condimento	22,54	25,04	16,68	10,33	0,34	0,50	-	-	75,43
Altre piante industriali	0,21	2,05	-	-	-	-	-	-	2,26
Ortive	455,01	329,41	230,97	57,13	30,57	18,79	1,09	0,67	1.123,64
In piena aria	388,34	284,89	204,42	54,29	27,44	18,34	1,09	0,67	979,48
In coltivazioni di pieno campo	306,35	235,53	165,64	42,08	13,93	4,58	1,09	0,67	769,87
Pomodoro da mensa	58,50	38,86	24,01	3,90	0,10	0,50	-	-	125,87
Pomodoro da industria	2,71	1,23	2,43	1,00	-	-	-	-	7,37
Altre ortive	245,14	195,44	139,20	37,18	13,83	4,08	1,09	0,67	636,63
In orti stabili o industriali	81,99	49,36	38,78	12,21	13,51	13,76	-	-	209,61
Pomodoro da mensa	6,73	1,72	0,83	0,10	-	-	-	-	9,38
Altre ortive	75,26	47,64	37,95	12,11	13,51	13,76	-	-	200,23
Protette	66,67	44,52	26,55	2,84	3,13	0,45	-	-	144,16
In serra	63,65	40,97	25,01	2,84	3,13	0,45	-	-	136,05
Pomodoro da mensa	22,53	11,44	7,43	1,11	-	-	-	-	42,51
Altre ortive	41,12	29,53	17,58	1,73	3,13	0,45	-	-	93,54
In tunnel, campane, ecc.	3,02	3,55	1,54	-	-	-	-	-	8,11
Fiori e piante ornamentali	1.298,53	654,49	292,48	74,16	9,90	0,25	68,00	-	2.397,81
In piena aria	774,66	477,73	206,75	53,95	9,75	-	21,00	-	1.543,84
Protetti	523,87	176,76	85,73	20,21	0,15	-	47,00	-	853,72
In serra	476,49	155,68	75,93	15,26	0,15	0,25	27,00	-	750,76
In tunnel, campane, ecc.	47,38	21,08	9,80	4,95	-	-	20,00	-	103,21
Piantine	37,52	17,90	22,93	16,29	-	-	-	-	94,64
Orticole	6,36	3,57	4,81	0,45	-	-	-	-	15,19
Floricole ed ornamentali	25,03	11,51	12,93	11,24	-	-	-	-	60,71
Altre piantine	6,13	2,82	5,19	4,60	-	-	-	-	18,74
Foraggiere avvicendate	82,40	68,05	71,84	20,80	25,99	56,84	-	209,82	535,74
Prati avvicendati	76,18	60,85	65,89	19,60	25,99	53,34	-	79,85	381,70
Erba medica	50,41	44,04	52,25	14,25	25,99	53,34	-	79,85	320,13
Altri prati avvicendati	25,77	16,81	13,64	5,35	-	-	-	-	61,57
Erbai	6,22	7,20	5,95	1,20	-	3,50	-	129,97	154,04
Granoturco in erba	0,80	2,35	1,00	1,10	-	-	-	-	5,25
Granoturco a maturazione cerosa	1,05	0,40	1,55	0,10	-	-	-	89,87	92,97
Altri erbai monofiti di cereali	0,01	-	-	-	-	-	-	-	0,01
Altri erbai	4,36	4,45	3,40	-	-	3,50	-	40,10	55,81
Sementi	0,42	0,08	0,03	-	-	-	-	-	0,53
Terreni a riposo	135,95	87,68	78,44	19,94	14,91	5,00	33,76	19,90	395,58

Tavola 2.12 - Aziende con coltivazioni legnose agrarie e relativa superficie investita per le principali coltivazioni praticate e per classe di superficie agricola utilizzata (SAU) (superficie in ettari)

	CLASSI DI SUPERFICIE AGRICOLA UTILIZZATA								
COLTIVAZIONI	Meno di 1	1 -- 2	2 -- 5	5 -- 10	10 -- 20	20 -- 50	50 -- 100	100 ed oltre	Totale
AZIENDE									
COLTIVAZIONI LEGNOSE AGRARIE	24.058	5.306	2.662	435	111	43	10	9	32.634
Vite	9.070	2.056	1.145	200	54	16	3	-	12.544
Olivo per la produzione di olive	19.260	4.601		247	63	26	6	2	26.245
Da tavola	381	84	44	10	5	-	1	-	525
Per olio	18.893	4.532	2.009	240	61	26	5	2	25.768
Agrumi	885	222	98	12	3	3	-	-	1.223
Arancio	387	109	51	6	3	2	-	-	558
Mandarino	246	59	34	2	-	-	-	-	341
Clementina e suoi ibridi	23	4	6	1	-	-	-	-	34
Limone	558	156	69	10	1	3	-	-	797
Altri agrumi	112	43	16	2	-	-	-	-	173
Fruttiferi	5.537	1.719	1.150	236	61	21	3	7	8.734
Frutta fresca di origine temperata	4.930	1.329	700	105	23	11	2	2	7.102
Melo	1.662	507	356	70	9	6	1	1	2.612
Pero	1.071	349	244	47	9	5	-	-	1.725
Pesco	2.736	829	407	50	10	6	-	1	4.039
Nettarina (pesca noce)	138	43	38	2	-	1	-	-	222
Albicocco	2.016	607	319	33	9	3	-	1	2.988
Altra frutta	2.620	710	362	50	15	6	1	2	3.766
Frutta fresca di origine sub-tropicale	245	77	54	6	-	1	-	-	383
Actinidia (kiwi)	160	52	29	5	-	1	-	-	247
Altra frutta	98	28	27	1	-	-	-	-	154
Frutta a guscio	741	513	588	167	48	13	1	6	2.077
Mandorlo	21	12	4	1	-	-	-	-	38
Nocciolo	184	135	121	24	8	2	-	1	475
Castagno	503	387	496	151	42	11	1	5	1.596
Altra frutta	79	30	28	8	2	1	-	-	148
Vivai	94	52	34	8	1	-	-	-	189
Fruttiferi	14	13	9	1	-	-	-	-	37
Piante ornamentali	55	23	18	4	-	-	-	-	100
Altri	35	25	13	4	1	-	-	-	78
SUPERFICIE INVESTITA									
COLTIVAZIONI LEGNOSE AGRARIE	6.858,21	4.941,20	4.577,15	1.190,74	459,94	331,78	311,36	96,25	18.766,63
Vite	1.047,35	496,05	451,72	157,15	116,08	51,35	71,54	-	2.391,24
Olivo per la produzione di olive	5.116,32	3.840,46	3.220,97	685,04	171,51	224,39	105,39	1,36	13.365,44
Da tavola	73,50	54,26	54,53	16,20	11,27	-	76,00	-	285,76
Per olio	5.042,82	3.786,20	3.166,44	668,84	160,24	224,39	29,39	1,36	13.079,68
Agrumi	64,34	31,94	37,35	2,17	0,26	1,50	-	-	137,56
Arancio	12,30	5,03	4,03	0,63	0,25	0,40	-	-	22,64
Mandarino	26,72	12,91	25,97	0,64	-	-	-	-	66,24
Clementina e suoi ibridi	1,15	0,74	0,27	0,01	-	-	-	-	2,17
Limone	19,67	10,91	6,17	0,86	0,01	1,10	-	-	38,72
Altri agrumi	4,50	2,35	0,91	0,03	-	-	-	-	7,79
Fruttiferi	527,73	487,76	806,86	335,53	160,66	53,54	53,43	94,89	2.520,40
Frutta fresca di origine temperata	374,87	239,54	196,62	51,46	17,71	8,77	49,32	0,22	938,51
Melo	44,49	25,60	30,95	14,79	2,33	0,39	49,00	0,01	167,56
Pero	25,58	12,37	14,29	6,04	0,91	0,20	-	-	59,39
Pesco	110,51	76,61	56,01	7,76	4,05	2,83	-	0,01	257,78
Nettarina (pesca noce)	4,40	5,09	5,38	0,18	-	1,25	-	-	16,30
Albicocco	76,58	52,95	34,95	6,01	2,22	2,55	-	0,01	175,27
Altra frutta	113,31	66,92	55,04	16,68	8,20	1,55	0,32	0,19	262,21
Frutta fresca di origine sub-tropicale	10,98	9,19	7,96	0,26	-	0,98	-	-	29,37
Actinidia (kiwi)	5,44	4,38	2,15	0,25	-	0,98	-	-	13,20
Altra frutta	5,54	4,81	5,81	0,01	-	-	-	-	16,17
Frutta a guscio	141,88	239,03	602,28	283,81	142,95	43,79	4,11	94,67	1.552,52
Mandorlo	0,39	0,92	0,06	0,04	-	-	-	-	1,41
Nocciolo	26,79	51,98	101,96	26,47	5,07	0,47	-	8,09	220,83
Castagno	109,25	180,88	490,42	254,36	134,78	43,12	4,11	86,58	1.303,50
Altra frutta	5,45	5,25	9,84	2,94	3,10	0,20	-	-	26,78
Vivai	21,39	26,84	25,89	10,54	9,62	-	-	-	94,28
Fruttiferi	1,74	4,44	5,79	0,05	-	-	-	-	12,02
Piante ornamentali	13,33	9,72	9,97	1,31	-	-	-	-	34,33
Altri	6,32	12,68	10,13	9,18	9,62	-	-	-	47,93

Tavola 2.13 - Aziende con vite e relativa superficie investita per natura della produzione, classe di superficie agricola utilizzata (SAU), forma di conduzione e zona altimetrica (superficie in ettari) - TOTALE

CLASSI DI SAU FORME DI CONDUZIONE	Totale	UVA DA VINO			Uva da tavola	Viti non innestate	Viti madri da portinnesto	Barbatelle
		Totale uva da vino	Per vini DOC e DOCG	Per altri vini				
AZIENDE								
CLASSI DI SAU								
Meno di 1 ettaro	9.070	9.004	1.601	7.510	207	9	7	12
1 -- 2	2.057	2.039	408	1.707	29	3	2	8
2 -- 3	684	682	173	551	8	3	1	-
3 -- 5	462	460	115	375	3	1	2	2
5 -- 10	200	200	67	154	1	-	1	2
10 -- 20	54	54	19	39	2	-	-	-
20 -- 30	12	12	3	10	-	-	-	-
30 -- 50	4	4	2	3	-	-	-	-
50 -- 100	3	3	1	2	-	-	-	-
TOTALE	12.546	12.458	2.389	10.351	250	16	13	24
FORME DI CONDUZIONE								
Conduzione diretta del coltivatore	12.496	12.410	2.363	10.321	249	16	13	23
Con solo manodopera familiare	12.163	12.078	2.254	10.078	247	15	13	21
Con manodopera familiare prevalente	260	259	77	196	2	1	-	2
Con manodopera extrafamiliare prevalente	73	73	32	47	-	-	-	-
Conduzione con salariati	42	40	25	23	1	-	-	1
Conduzione a colonia parziaria appoderata	6	6	1	5	-	-	-	-
Altra forma di conduzione	2	2	-	2	-	-	-	-
TOTALE	12.546	12.458	2.389	10.351	250	16	13	24
SUPERFICIE INVESTITA								
CLASSI DI SAU								
Meno di 1 ettaro	1.049,35	1.039,07	240,06	799,01	7,88	0,40	1,23	0,77
1 -- 2	498,68	493,28	140,52	352,76	2,72	0,05	0,80	1,83
2 -- 3	228,14	227,14	87,41	139,73	0,77	0,18	0,05	-
3 -- 5	224,95	223,15	86,48	136,67	0,40	0,08	0,22	1,10
5 -- 10	165,83	155,15	103,91	51,24	2,00	-	8,00	0,68
10 -- 20	116,08	84,08	57,78	26,30	32,00	-	-	-
20 -- 30	12,67	12,67	6,82	5,85	-	-	-	-
30 -- 50	38,68	38,68	36,30	2,38	-	-	-	-
50 -- 100	71,54	71,54	14,74	56,80	-	-	-	-
TOTALE	2.405,92	2.344,76	774,02	1.570,74	45,77	0,71	10,30	4,38
FORME DI CONDUZIONE								
Conduzione diretta del coltivatore	2.317,41	2.257,34	696,50	1.560,84	45,68	0,71	10,30	3,38
Con solo manodopera familiare	2.160,43	2.100,70	598,84	1.501,86	45,53	0,70	10,30	3,20
Con manodopera familiare prevalente	109,95	109,61	65,09	44,52	0,15	0,01	-	0,18
Con manodopera extrafamiliare prevalente	47,03	47,03	32,57	14,46	-	-	-	-
Conduzione con salariati	84,83	83,74	76,73	7,01	0,09	-	-	1,00
Conduzione a colonia parziaria appoderata	1,60	1,60	0,79	0,81	-	-	-	-
Altra forma di conduzione	2,08	2,08	-	2,08	-	-	-	-
TOTALE	2.405,92	2.344,76	774,02	1.570,74	45,77	0,71	10,30	4,38

Tavola 2.13 segue - Aziende con vite e relativa superficie investita per natura della produzione, classe di superficie agricola, utilizzata (SAU), forma di conduzione e zona altimetrica (superficie in ettari) - MONTAGNA

CLASSI DI SAU FORME DI CONDUZIONE	Totale	UVA DA VINO			Uva da tavola	Viti non innestate	Viti madri da portinnesto	Barbatelle
		Totale uva da vino	Per vini DOC e DOCG	Per altri vini				
AZIENDE								
CLASSI DI SAU								
Meno di 1 ettaro	1.458	1.440	163	1.295	17	5	5	1
1 -- 2	524	520	118	421	4	3	-	-
2 -- 3	216	215	62	169	2	-	-	-
3 -- 5	209	208	49	174	1	-	-	-
5 -- 10	110	110	29	90	-	-	-	-
10 -- 20	36	36	10	27	-	-	-	-
20 -- 30	7	7	1	7	-	-	-	-
30 -- 50	2	2	1	1	-	-	-	-
50 -- 100	-	-	-	-	-	-	-	-
TOTALE	2.562	2.538	433	2.184	24	8	5	1
FORME DI CONDUZIONE								
Conduzione diretta del coltivatore	2.554	2.530	431	2.177	24	8	5	1
Con solo manodopera familiare	2.506	2.482	415	2.141	24	7	5	1
Con manodopera familiare prevalente	40	40	14	30	-	1	-	-
Con manodopera extrafamiliare prevalente	8	8	2	6	-	-	-	-
Conduzione con salariati	8	8	2	7	-	-	-	-
Conduzione a colonia parziaria appoderata	-	-	-	-	-	-	-	-
Altra forma di conduzione	-	-	-	-	-	-	-	-
TOTALE	2.562	2.538	433	2.184	24	8	5	1
SUPERFICIE INVESTITA								
CLASSI DI SAU								
Meno di 1 ettaro	159,75	157,78	27,75	130,03	0,58	0,19	1,16	0,04
1 -- 2	109,65	109,27	35,07	74,20	0,33	0,05	-	-
2 -- 3	61,45	61,34	24,37	36,97	0,11	-	-	-
3 -- 5	68,32	68,12	25,03	43,09	0,20	-	-	-
5 -- 10	38,69	38,69	19,64	19,05	-	-	-	-
10 -- 20	28,99	28,99	12,54	16,45	-	-	-	-
20 -- 30	4,57	4,57	0,01	4,56	-	-	-	-
30 -- 50	0,34	0,34	0,29	0,05	-	-	-	-
50 -- 100	-	-	-	-	-	-	-	-
TOTALE	471,76	469,10	144,70	324,40	1,22	0,24	1,16	0,04
FORME DI CONDUZIONE								
Conduzione diretta del coltivatore	470,41	467,75	144,41	323,34	1,22	0,24	1,16	0,04
Con solo manodopera familiare	447,27	444,62	127,74	316,88	1,22	0,23	1,16	0,04
Con manodopera familiare prevalente	20,50	20,49	15,57	4,92	-	0,01	-	-
Con manodopera extrafamiliare prevalente	2,64	2,64	1,10	1,54	-	-	-	-
Conduzione con salariati	1,35	1,35	0,29	1,06	-	-	-	-
Conduzione a colonia parziaria appoderata	-	-	-	-	-	-	-	-
Altra forma di conduzione	-	-	-	-	-	-	-	-
TOTALE	471,76	469,10	144,70	324,40	1,22	0,24	1,16	0,04

Tavola 2.13 segue - Aziende con vite e relativa superficie investita per natura della produzione, classe di superficie agricola, utilizzata (SAU), forma di conduzione e zona altimetrica (superficie in ettari) - COLLINA

CLASSI DI SAU FORME DI CONDUZIONE	Totale	UVA DA VINO			Uva da tavola	Viti non innestate	Viti madri da portinnesto	Barbatelle
		Totale uva da vino	Per vini DOC e DOCG	Per altri vini				
AZIENDE								
CLASSI DI SAU								
Meno di 1 ettaro	7.612	7.564	1.438	6.215	190	4	2	11
1 -- 2	1.533	1.519	290	1.286	25	-	2	8
2 -- 3	468	467	111	382	6	3	1	-
3 -- 5	253	252	66	201	2	1	2	2
5 -- 10	90	90	38	64	1	-	1	2
10 -- 20	18	18	9	12	2	-	-	-
20 -- 30	5	5	2	3	-	-	-	-
30 -- 50	2	2	1	2	-	-	-	-
50 -- 100	3	3	1	2	-	-	-	-
TOTALE	9.984	9.920	1.956	8.167	226	8	8	23
FORME DI CONDUZIONE								
Conduzione diretta del coltivatore	9.942	9.880	1.932	8.144	225	8	8	22
Con solo manodopera familiare	9.657	9.596	1.839	7.937	223	8	8	20
Con manodopera familiare prevalente	220	219	63	166	2	-	-	2
Con manodopera extrafamiliare prevalente	65	65	30	41	-	-	-	-
Conduzione con salariati	34	32	23	16	1	-	-	1
Conduzione a colonia parziaria appoderata	6	6	1	5	-	-	-	-
Altra forma di conduzione	2	2	-	2	-	-	-	-
TOTALE	9.984	9.920	1.956	8.167	226	8	8	23
SUPERFICIE INVESTITA								
CLASSI DI SAU								
Meno di 1 ettaro	889,60	881,29	212,31	668,98	7,30	0,21	0,07	0,73
1 -- 2	389,03	384,01	105,45	278,56	2,39	-	0,80	1,83
2 -- 3	166,69	165,80	63,04	102,76	0,66	0,18	0,05	-
3 -- 5	156,63	155,03	61,45	93,58	0,20	0,08	0,22	1,10
5 -- 10	127,14	116,46	84,27	32,19	2,00	-	8,00	0,68
10 -- 20	87,09	55,09	45,24	9,85	32,00	-	-	-
20 -- 30	8,10	8,10	6,81	1,29	-	-	-	-
30 -- 50	38,34	38,34	36,01	2,33	-	-	-	-
50 -- 100	71,54	71,54	14,74	56,80	-	-	-	-
TOTALE	1.934,16	1.875,66	629,32	1.246,34	44,55	0,47	9,14	4,34
FORME DI CONDUZIONE								
Conduzione diretta del coltivatore	1.847,00	1.789,59	552,09	1.237,50	44,46	0,47	9,14	3,34
Con solo manodopera familiare	1.713,16	1.656,08	471,10	1.184,98	44,31	0,47	9,14	3,16
Con manodopera familiare prevalente	89,45	89,12	49,52	39,60	0,15	-	-	0,18
Con manodopera extrafamiliare prevalente	44,39	44,39	31,47	12,92	-	-	-	-
Conduzione con salariati	83,48	82,39	76,44	5,95	0,09	-	-	1,00
Conduzione a colonia parziaria appoderata	1,60	1,60	0,79	0,81	-	-	-	-
Altra forma di conduzione	2,08	2,08	-	2,08	-	-	-	-
TOTALE	1.934,16	1.875,66	629,32	1.246,34	44,55	0,47	9,14	4,34

Tavola 2.14 - Aziende con vite e relativa superficie investita per natura della produzione e classe di superficie investita a vite
(superficie in ettari)

CLASSI DI SUPERFICIE A VITE	Totale	UVA DA VINO			Uva da tavola	Viti non innestate	Viti madri da portinnesto	Barbatelle
		Totale uva da vino	Per vini DOC e DOCG	Per altri vini				
AZIENDE								
Meno di 0,20	9.113	9.032	1.385	7.946	237	16	9	20
0,20 -- 0,30	1.496	1.492	358	1.154	7	-	1	-
0,30 -- 0,50	1.117	1.116	327	775	2	-	-	1
0,50 -- 1	591	590	218	368	1	-	2	1
1 -- 2	154	153	53	88	-	-	-	2
2 -- 3	34	34	21	13	1	-	-	-
3 -- 5	20	20	15	6	-	-	-	-
5 -- 10	15	15	9	-	-	-	1	-
10 ed oltre	6	6	3	1	2	-	-	-
TOTALE	12.546	12.458	2.389	10.351	250	16	13	24
SUPERFICIE INVESTITA								
Meno di 0,20	704,71	720,88	119,41	601,47	9,12	0,71	0,67	1,34
0,20 -- 0,30	334,51	338,31	83,43	254,88	1,52	-	0,20	-
0,30 -- 0,50	397,62	391,21	119,40	271,81	0,60	-	-	0,40
0,50 -- 1	371,71	372,52	144,11	228,41	0,53	-	1,43	0,63
1 -- 2	191,68	176,08	68,53	107,55	-	-	-	2,01
2 -- 3	78,56	78,81	49,46	29,35	2,00	-	-	-
3 -- 5	72,33	80,69	59,42	21,27	-	-	-	-
5 -- 10	101,66	65,82	65,82	-	-	-	8,00	-
10 ed oltre	153,14	120,44	64,44	56,00	32,00	-	-	-
TOTALE	2.405,92	2.344,76	774,02	1.570,74	45,77	0,71	10,30	4,38

Tavola 2.15 - Aziende con vite e relativa superficie investita per classe di superficie investita a vite, classe di superficie agricola utilizzata (SAU) e forma di conduzione (superficie in ettari)

CLASSI DI SAU FORME DI CONDUZIONE	CLASSI DI SUPERFICIE INVESTITA A VITE									Totale
	Meno di 0,20	0,20 -- 0,30	0,30 -- 0,50	0,50 -- 1	1 -- 2	2 -- 3	3 -- 5	5 -- 10	10 ed oltre	
AZIENDE										
CLASSI DI SAU										
Meno di 1 ettaro	7.389	979	578	124	-	-	-	-	-	9.070
1 -- 2	1.118	311	325	256	47	-	-	-	-	2.057
2 -- 3	307	103	113	113	44	4	-	-	-	684
3 -- 5	197	68	61	73	36	18	9	-	-	462
5 -- 10	82	26	35	14	18	8	7	10	-	200
10 -- 20	15	6	5	9	7	1	3	5	3	54
20 -- 30	4	2	-	1	2	2	1	-	-	12
30 -- 50	1	1	-	-	-	1	-	-	1	4
50 -- 100	-	-	-	1	-	-	-	-	2	3
TOTALE	9.113	1.496	1.117	591	154	34	20	15	6	12.546
FORME DI CONDUZIONE										
Conduzione diretta del coltivatore	9.100	1.493	1.110	584	146	32	15	12	4	12.496
Con solo manodopera familiare	8.920	1.450	1.066	550	131	27	9	6	4	12.163
Con manodopera familiare prevalente	144	37	34	23	11	3	4	4	-	260
Con manodopera extrafamiliare prevalente	36	6	10	11	4	2	2	2	-	73
Conduzione con salariati	10	3	5	5	7	2	5	3	2	42
Conduzione a colonia parziaria appoderata	3	-	2	1	-	-	-	-	-	6
Altra forma di conduzione	-	-	-	1	1	-	-	-	-	2
TOTALE	9.113	1.496	1.117	591	154	34	20	15	6	12.546
SUPERFICIE INVESTITA										
CLASSI DI SAU										
Meno di 1 ettaro	556,50	218,49	201,80	72,56	-	-	-	-	-	1.049,35
1 -- 2	95,99	68,90	117,80	161,57	54,42	-	-	-	-	498,68
2 -- 3	27,36	23,56	41,56	72,73	54,11	8,82	-	-	-	228,14
3 -- 5	16,90	15,49	22,13	48,93	47,78	41,92	31,80	-	-	224,95
5 -- 10	6,83	6,04	12,51	8,86	23,51	18,86	24,99	64,23	-	165,83
10 -- 20	0,93	1,29	1,82	5,76	9,10	2,50	10,92	37,43	46,33	116,08
20 -- 30	0,15	0,45	-	0,50	2,76	4,19	4,62	-	-	12,67
30 -- 50	0,05	0,29	-	-	-	2,27	-	-	36,07	38,68
50 -- 100	-	-	-	0,80	-	-	-	-	70,74	71,54
TOTALE	704,71	334,51	397,62	371,71	191,68	78,56	72,33	101,66	153,14	2.405,92
FORME DI CONDUZIONE										
Conduzione diretta del coltivatore	703,70	333,83	395,20	366,87	181,78	73,77	53,64	84,23	124,39	2.317,41
Con solo manodopera familiare	689,39	324,36	379,94	344,94	163,00	61,98	31,90	40,53	124,39	2.160,43
Con manodopera familiare prevalente	11,39	8,13	11,71	14,18	14,38	6,80	14,74	28,62	-	109,95
Con manodopera extrafamiliare prevalente	2,92	1,34	3,55	7,75	4,40	4,99	7,00	15,08	-	47,03
Conduzione con salariati	0,80	0,68	1,82	3,23	8,64	4,79	18,69	17,43	28,75	84,83
Conduzione a colonia parziaria appoderata	0,21	-	0,60	0,79	-	-	-	-	-	1,60
Altra forma di conduzione	-	-	-	0,82	1,26	-	-	-	-	2,08
TOTALE	704,71	334,51	397,62	371,71	191,68	78,56	72,33	101,66	153,14	2.405,92

Tavola 2.16 - Aziende con vite e relativa superficie investita per natura della produzione, età delle viti e tipo di vitigno
(superficie in ettari) - **AZIENDE**

NATURA DELLE PRODUZIONI VITIGNI	ETÀ DELLE VITI (anni)						Totale
	Meno di 3	3 -- 6	6 -- 10	10 -- 20	20 -- 30	30 ed oltre	
UVA DA VINO	522	716	989	2.561	2.875	7.276	12.458
2501999 per vini DOC e DOCG	135	171	213	444	524	1.490	2.389
2501001 ABBUOTO	6	5	3	11	4	11	29
2501266 AGLIANICO DEL VULTURE N.	-	-	-	-	-	1	1
2501002 AGLIANICO N.	1	1	1	5	4	6	17
2501003 AGLIANICONE N.	-	-	-	1	1	3	5
2501004 ALBANA B.	-	-	1	1	-	6	8
2501005 ALBANELLO B.	1	-	-	-	-	1	2
2501006 ALBARANZEULI BIANCO B.	1	1	-	1	-	1	3
2501008 ALBAROLA B.	11	19	23	69	94	296	432
2501009 ALEATICO N.	-	-	-	-	-	5	5
2501013 ANSONICA B.	1	-	4	4	2	3	14
2501014 ARNEIS B.	-	-	-	-	-	1	1
2501016 ASPRINIO BIANCO B.	-	-	-	-	-	3	3
2501018 AVARENGO N.	-	-	-	1	-	2	3
2501019 BARBERA N.	3	-	2	13	10	16	39
2501022 BARSAGLINA N.	-	1	-	1	-	2	3
2501023 BELLONE	1	1	-	4	1	2	8
2501024 BERVEDINO B.	-	-	-	-	1	-	1
2501025 BIANCAME B.	-	-	-	-	-	1	1
2501026 BIANCHETTA GENOVESE B.	14	11	16	42	22	35	120
2501027 BIANCHETTA TREVIGIANA B.	-	-	-	-	1	-	1
2501028 BIANCO D'ALESSANO B.	-	1	1	2	1	1	4
2501029 BIANCOLELLA B.	-	-	-	2	2	-	4
2501030 BIANCONE B.	-	-	-	1	-	-	1
2501032 BOMBINO BIANCO B.	-	-	-	-	-	2	2
2501034 BONAMICO N.	-	-	-	1	2	2	4
2501035 BONARDA N.	-	-	1	1	3	3	6
2501036 BOSCO B.	4	12	15	50	64	208	266
2501037 BOVALE GRANDE N.	-	-	-	-	-	1	1
2501038 BOVALE N.	-	-	-	-	-	2	2
2501039 BRACCIOLA NERA N.	-	-	-	-	1	-	1
2501040 BRACHETTO N.	-	-	-	-	-	1	1
2501268 BRIC N.	-	-	-	-	1	1	2
2501269 BUSSANELLO B.	-	-	1	-	-	-	1
2501042 CABERNET FRANC N.	-	-	2	-	4	13	18
2501043 CABERNET SAUVIGNON N.	1	-	-	2	2	4	8
2501044 CADDIU N.	-	-	-	2	1	1	4
2501046 CALABRESE N.	2	-	-	2	-	3	6
2501048 CANAIOLO BIANCO B.	-	-	1	4	2	8	15
2501049 CANAIOLO NERO N.	3	-	3	4	9	29	48
2501050 CANINA NERA N.	-	-	-	-	-	1	1
2501052 CARICAGIOLA N.	1	1	1	1	1	6	6
2501058 CATARRATTO BIANCO COMUNE B.	-	2	2	1	4	23	29
2501059 CATARRATTO BIANCO LUCIDO B.	-	-	-	-	-	2	2
2501061 CESANESE D' AFFILE N.	-	1	-	1	-	-	1
2501298 CHARDONNAY B.	-	1	1	3	1	4	9
2501062 CILIEGIOLO N.	13	12	13	45	45	143	251
2501064 COCCOCCIA B.	-	-	1	-	-	-	1
2501066 COLOMBANA NERA N.	-	-	-	-	1	5	6
2501067 COLORINO N.	-	-	-	-	-	1	1
2501068 CORINTO NERO N.	1	-	-	-	-	3	4
2501069 CORTESE B.	2	2	-	-	2	2	6
2501071 CROATINA N.	-	-	-	-	-	1	1
2501073 DOLCETTO N.	8	8	11	24	34	59	120
2501077 DURELLA B.	-	-	-	1	1	5	7
2501078 ERBALUCE B.	-	-	-	1	-	-	1
2501079 FALANGHINA B.	-	-	-	-	1	1	2
2501273 FERTILIA N.	-	1	-	-	-	1	2
2501082 FOGLIA TONDA N.	-	-	-	-	-	3	3
2501083 FORASTERA B.	-	-	-	-	-	1	1
2501084 FORTANA N.	-	-	1	-	-	3	4
2501090 GAGLIOPPO N.	-	1	-	1	-	1	3
2501093 GIRÒ N.	1	-	-	-	-	-	1
2501096 GRECHETTO ROSSO N.	-	-	-	-	1	2	2
2501098 GRECO BIANCO B.	1	-	-	-	-	-	1
2501099 GRECO NERO N.	-	-	-	-	-	4	4
2501100 GRIGNOLINO N.	-	-	-	-	-	1	1
2501101 GRILLO B.	-	-	-	-	-	1	1
2501105 GUARDAVALLE B.	-	-	-	-	-	1	1
2501111 LACRIMA N.	-	-	-	-	-	1	1
2501113 LAMBRUSCA DI ALESSANDRIA N.	-	-	-	1	1	-	2
2501115 LAMBRUSCO DI SORBARA N.	-	-	-	-	-	1	1

Tavola 2.16 - Aziende con vite e relativa superficie investita per natura della produzione, età delle viti e tipo di vitigno
(superficie in ettari) - **AZIENDE**

NATURA DELLE PRODUZIONI VITIGNI	ETÀ DELLE VITI (anni)						Totale
	Meno di 3	3 -- 6	6 -- 10	10 -- 20	20 -- 30	30 ed oltre	
2501116 LAMBRUSCO GRASPAROSSA N.	-	-	1	-	1	2	3
2501118 LAMBRUSCO MARANI N.	-	-	-	-	1	-	1
2501122 LIVORNESE BIANCA B.	-	-	-	-	-	1	1
2501123 LUMASSINA B.	-	2	-	4	4	12	22
2501126 MAIOLICA N.	-	-	-	1	-	-	1
2501129 MALVASIA BIANCA B.	1	4	1	7	6	18	31
2501130 MALVASIA BIANCA DI BASILICATA	-	-	-	-	-	1	1
2501131 MALVASIA BIANCA DI CANDIA B.	1	1	3	5	10	11	31
2501132 MALVASIA BIANCA LUNGA B.	-	-	2	3	4	24	30
2501133 MALVASIA DEL LAZIO B.	-	-	-	-	-	1	1
2501279 MALVASIA DI CANDIA AROMATICA B.	-	-	-	3	3	1	7
2501136 MALVASIA DI SARDEGNA B.	-	-	-	-	-	1	1
2501137 MALVASIA DI SCHIERANO N.	-	-	1	-	-	-	1
2501138 MALVASIA ISTRIANA B.	-	-	1	-	-	1	2
2501128 MALVASIA N.	1	2	2	1	10	30	46
2501139 MALVASIA NERA DI BASILICATA N.	-	-	-	-	1	1	2
2501140 MALVASIA NERA DI BRINDISI N.	-	-	1	1	-	4	6
2501141 MALVASIA NERA DI LECCE N.	-	-	-	1	-	1	2
2501299 MANZONI BIANCO B.	2	23	10	24	34	114	159
2501144 MARZEMINO N.	-	-	-	-	-	1	1
2501145 MAZZESE N.	1	-	-	-	-	2	3
2501146 MERLOT N.	9	12	7	21	33	103	169
2501148 MOLINARA N.	-	-	-	-	-	3	3
2501150 MONTEPULCIANO N.	1	3	2	3	6	7	19
2501353 MORONE N.	1	-	1	-	-	-	1
2501153 MOSCATO BIANCO B.	-	1	-	2	3	7	12
2501308 MOSCATO DI SCANZO N.	-	-	-	-	-	1	1
2501155 MOSCATO NERO DI ACQUI N.	1	-	-	-	-	-	1
2501158 MÜLLER THURGAU B.	1	-	1	1	2	-	4
2501160 NEBBIOLO N.	-	-	-	-	2	2	4
2501162 NEGRETTO N.	-	-	-	1	-	-	1
2501166 NERETTA CUNEESE N.	-	-	-	-	-	1	1
2501168 NERO BUONO N.	-	-	-	-	-	1	1
2501170 NIEDDERA N.	-	-	1	-	-	-	1
2501283 NIGRA N.	1	-	-	-	-	1	1
2501186 PETIT ROUGE N.	-	-	-	-	1	1	2
2501188 PICOLIT B.	-	-	-	-	-	1	1
2501190 PIGATO B.	16	22	37	46	52	58	176
2501191 PIGNOLA N.	-	-	-	-	-	2	2
2501300 PIGNOLETTO B.	2	16	10	16	21	85	107
2501193 PINOT BIANCO B.	-	-	1	-	-	-	1
2501197 POLLERA NERA N.	2	-	1	-	4	8	13
2501199 PRIMITIVO N.	-	-	1	-	1	2	4
2501341 REGINA B.	-	1	-	-	1	-	2
2501208 RIBOLLA GIALLA B.	-	-	1	1	2	-	4
2501210 RIESLING B.	-	-	1	1	-	1	3
2501211 ROLLO B.	-	1	-	4	7	6	17
2501213 ROSSESE N.	14	8	8	40	55	136	242
2501214 ROSSIGNOLA N.	-	2	1	-	-	2	3
2501215 ROSSOLA NERA N.	-	-	-	1	-	1	2
2501218 SANGIOVESE N.	18	13	24	41	58	129	248
2501219 SAN GIUSEPPE NERO N.	-	1	1	-	-	3	5
2501221 SAUVIGNON B.	-	-	-	1	-	-	1
2501289 SCHIAVA GROSSA N.	-	-	-	-	-	2	2
2501224 SCHIAVA N.	-	-	-	-	-	1	1
2501291 SIRIO B.	-	-	-	-	1	2	3
2501288 S. MICHELE N.	-	1	1	1	-	1	1
2501229 SUSUMANIELLO N.	-	-	-	-	-	1	1
2501231 SYRAH N.	-	-	-	1	-	-	1
2501293 TAZZELENGHE N.	-	-	-	-	-	1	1
2501236 TOCAI ROSSO N.	-	-	-	-	1	1	1
2501238 TRAMINER AROMATICO Rs.	-	1	-	-	2	4	7
2501332 TREBBIANO ABRUZZESE B.	-	-	-	1	2	-	3
2501239 TREBBIANO DI SOAVE B.	1	3	2	3	5	32	39
2501240 TREBBIANO GIALLO B.	1	-	2	6	-	5	13
2501241 TREBBIANO MODENESE B.	-	-	-	-	1	-	1
2501242 TREBBIANO ROMAGNOLO B.	-	-	-	-	2	-	2
2501243 TREBBIANO SPOLETINO B.	-	-	1	-	-	1	1
2501244 TREBBIANO TOSCANO B.	6	8	22	43	67	203	328
2501246 TURCA N.	1	-	1	-	-	1	3
2501600 UVA DI ALTRO COLORE	13	11	15	29	44	252	325
2501599 UVA DI COLORE NERO	8	4	10	17	41	232	294
2501248 UVA RARA N.	-	-	-	-	2	3	5

Tavola 2.16 - Aziende con vite e relativa superficie investita per natura della produzione, età delle viti e tipo di vitigno
(superficie in ettari) - **AZIENDE**

NATURA DELLE PRODUZIONI VITIGNI	ETÀ DELLE VITI (anni)						Totale
	Meno di 3	3 -- 6	6 -- 10	10 -- 20	20 -- 30	30 ed oltre	
2501249 UVA TOSCA N.	-	-	-	-	1	2	3
2501295 VALENTINO N.	-	-	-	-	-	1	1
2501250 VELTLINER B.	1	1	-	1	-	2	3
2501252 VERDECA B.	-	-	-	2	1	-	3
2501253 VERDELLO B.	2	1	2	3	1	5	11
2501254 VERDICCHIO BIANCO B.	-	-	-	1	-	-	1
2501255 VERDISO B.	-	-	-	-	1	2	3
2501256 VERDUZZO FRIULANO B.	-	1	-	1	2	4	7
2501257 VERDUZZO TREVIGIANO B.	-	-	-	1	-	2	3
2501258 VERMENTINO B.	46	63	88	195	223	570	1.046
2501259 VERMENTINO NERO N.	8	1	4	10	8	31	58
2501260 VERNACCIA DI ORISTANO B.	-	-	-	-	1	-	1
2501262 VERNACCIA NERA N.	-	-	-	-	-	1	1
2501264 VESPOLINA N.	-	-	-	-	1	-	1
2501356 VILLERMIN N.	-	-	-	-	-	1	1
2502999 per altri vini	389	554	789	2.152	2.398	5.895	10.351
2502001 ABBUOTO	-	-	2	1	-	6	9
2502347 ABRUSCO N.	-	-	-	1	-	-	1
2502266 AGLIANICO DEL VULTURE N.	-	-	1	-	1	1	3
2502002 AGLIANICO N.	7	16	36	56	39	67	198
2502003 AGLIANICONE N.	-	-	-	1	2	7	10
2502004 ALBANA B.	-	3	1	4	3	5	16
2502005 ALBANELLO B.	-	-	-	-	2	-	2
2502006 ALBARANZEULI BIANCO B.	-	-	1	1	1	4	6
2502007 ALBARANZEULI NERO N.	-	1	-	1	2	3	5
2502008 ALBAROLA B.	45	80	84	253	252	967	1.513
2502267 ALBAROSSA N.	-	-	-	-	-	1	1
2502009 ALEATICO N.	1	-	-	5	5	19	29
2502011 ALICANTE BOUSCHET N.	-	-	-	-	-	1	1
2502010 ALICANTE N.	1	1	1	6	4	11	21
2502315 ALIONZA B.	-	-	-	-	1	-	1
2502012 ANCELLOTTA N.	-	-	-	-	1	4	5
2502013 ANSONICA B.	1	3	6	10	23	40	80
2502014 ARNEIS B.	-	-	-	1	-	-	1
2502015 ARVESINIADU B.	-	-	-	1	-	-	1
2502016 ASPRINIO BIANCO B.	-	-	1	-	1	1	3
2502017 AVANÀ N.	-	-	-	2	-	-	2
2502018 AVARENGO N.	1	1	3	13	26	30	71
2502020 BARBERA BIANCA B.	-	1	-	2	3	6	12
2502019 BARBERA N.	20	27	33	102	103	177	445
2502021 BARBERA SARDA N.	-	-	1	-	-	4	5
2502022 BARSAGLINA N.	-	-	-	1	2	2	5
2502023 BELLONE	-	-	1	-	2	8	11
2502024 BERVEDINO B.	-	-	1	-	1	1	3
2502025 BIANCAME B.	-	3	6	5	-	6	20
2502026 BIANCHETTA GENOVESE B.	19	37	38	81	78	219	421
2502027 BIANCHETTA TREVIGIANA B.	2	1	-	1	5	2	11
2502028 BIANCO D'ALESSANO B.	-	1	-	1	3	4	9
2502029 BIANCOLELLA B.	-	-	1	2	-	3	6
2502030 BIANCONE B.	-	1	1	1	1	1	1
2502032 BOMBINO BIANCO B.	-	-	-	1	1	1	3
2502033 BOMBINO NERO N.	-	-	-	-	-	2	2
2502034 BONAMICO N.	1	2	2	13	19	42	65
2502035 BONARDA N.	-	3	8	7	5	15	38
2502036 BOSCO B.	18	38	39	112	115	396	626
2502037 BOVALE GRANDE N.	1	-	-	-	-	-	1
2502038 BOVALE N.	-	-	-	2	1	6	9
2502039 BRACCIOLA NERA N.	-	-	-	-	1	6	7
2502040 BRACHETTO N.	-	-	1	2	5	1	9
2502268 BRIC N.	-	-	1	1	-	4	5
2502269 BUSSANELLO B.	-	-	1	1	-	-	2
2502042 CABERNET FRANC N.	2	7	4	13	8	16	45
2502043 CABERNET SAUVIGNON N.	6	1	-	3	-	3	13
2502044 CADDIU N.	-	1	4	23	51	69	145
2502045 CAGNULARI N.	-	-	-	-	1	-	1
2502046 CALABRESE N.	-	-	-	1	-	2	3
2502048 CANAIOLO BIANCO B.	-	1	3	6	17	16	40
2502049 CANAIOLO NERO N.	2	4	3	8	9	24	48
2502050 CANINA NERA N.	-	1	-	1	-	1	2
2502051 CANNONAO N.	-	-	-	1	2	4	6
2502052 CARICAGIOLA N.	-	-	1	2	1	6	9
2502053 CARICA L'ASINO B.	-	1	-	-	-	3	4
2502054 CARIGNANO N.	-	-	-	1	1	7	9

Tavola 2.16 - Aziende con vite e relativa superficie investita per natura della produzione, età delle viti e tipo di vitigno
(superficie in ettari) - **AZIENDE**

NATURA DELLE PRODUZIONI VITIGNI	ETÀ DELLE VITI (anni)						Totale
	Meno di 3	3 -- 6	6 -- 10	10 -- 20	20 -- 30	30 ed oltre	
2502056 CASTIGLIONE N.	-	-	-	1	-	1	2
2502057 CATANESE NERO N.	-	-	-	-	-	1	1
2502058 CATARRATTO BIANCO COMUNE B.	4	4	15	61	80	125	275
2502059 CATARRATTO BIANCO LUCIDO B.	-	-	-	1	3	-	4
2502060 CESANESE COMUNE N.	-	-	-	-	-	3	3
2502298 CHARDONNAY B.	2	2	1	6	4	11	21
2502062 CILIEGIOLO N.	29	38	58	125	125	372	690
2502063 CLAIRETTE B.	-	-	-	-	2	1	3
2502064 COCCOCOLA B.	-	2	-	2	2	1	4
2502065 CODA DI VOLPE BIANCA B.	-	-	-	-	-	1	1
2502066 COLOMBANA NERA N.	1	1	1	4	3	19	28
2502067 COLORINO N.	-	-	-	-	1	2	3
2502068 CORINTO NERO N.	-	1	-	-	1	7	9
2502450 CORINTO NERO N.	-	-	-	1	-	-	1
2502069 CORTESE B.	1	4	1	-	8	8	21
2502070 CORVINA N.	1	-	-	1	3	1	6
2502272 COVE' B.	-	-	-	-	-	1	1
2502071 CROATINA N.	-	-	-	1	1	8	10
2502349 CROVASSA N.	-	-	-	-	-	1	1
2502072 DAMASCHINO B.	-	-	-	-	1	-	1
2502350 DIOLINOIR N.	-	-	-	-	-	1	1
2502073 DOLCETTO N.	13	35	31	133	215	467	874
2502075 DOUX D'ENRY N.	-	-	-	-	-	2	2
2502076 DURASA N.	-	-	-	-	-	1	1
2502077 DURELLA B.	-	-	-	1	-	-	1
2502078 ERBALUCE B.	-	1	-	1	3	7	10
2502338 ERVI N.	-	-	-	-	-	1	1
2502079 FALANGHINA B.	-	-	-	-	1	2	3
2502273 FERTILIA N.	-	1	-	1	3	2	7
2502274 FLAVIS B.	-	-	-	-	1	-	1
2502082 FOGLIA TONDA N.	-	-	-	2	-	1	3
2502083 FORASTERA B.	-	-	-	-	-	1	1
2502317 FORSELLINA N.	-	1	-	4	2	5	12
2502084 FORTANA N.	-	5	8	6	7	16	41
2502086 FRANCONIA N.	-	-	1	1	-	1	3
2502087 FRAPPATO N.	-	-	-	1	1	1	3
2502088 FREISA N.	1	-	-	2	3	7	13
2502089 FUMIN N.	1	-	-	-	-	-	1
2502090 GAGLIOPPO N.	-	-	-	-	-	1	1
2502092 GARGANEGA B.	-	-	-	-	1	1	2
2502093 GIRÒ N.	-	2	1	1	1	3	6
2502094 GRECANICO DORATO B.	-	-	-	1	-	-	1
2502095 GRECHETTO B.	-	-	-	1	-	-	1
2502096 GRECHETTO ROSSO N.	-	-	-	1	2	2	3
2502097 GRECO B.	-	-	-	1	2	1	4
2502098 GRECO BIANCO B.	-	-	-	2	1	2	5
2502099 GRECO NERO N.	1	3	3	13	16	28	59
2502100 GRIGNOLINO N.	-	1	-	2	1	8	11
2502101 GRILLO B.	-	-	-	-	2	2	3
2502109 INCROCIO MANZONI 2.15 N.	-	-	-	1	3	-	4
2502110 INCROCIO TERZI N.1 N.	-	-	-	1	-	-	1
2502277 INVERNENGA B.	-	-	-	1	-	-	1
2502278 ITALICA B.	1	1	2	1	3	2	5
2502113 LAMBRUSCA DI ALESSANDRIA N.	-	-	2	-	1	9	12
2502115 LAMBRUSCO DI SORBARA N.	-	-	-	1	-	1	2
2502116 LAMBRUSCO GRASPAROSSA N.	1	-	1	1	-	3	3
2502117 LAMBRUSCO MAESTRI N.	-	-	-	-	1	1	2
2502118 LAMBRUSCO MARANI N.	-	-	-	-	2	1	3
2502121 LAMBRUSCO VIADANESE N.	-	-	-	-	-	3	3
2502123 LUMASSINA B.	13	16	31	97	126	463	669
2502124 MACERATINO B.	-	-	-	-	2	-	2
2502125 MAGLIOCCO CANINO N.	-	-	-	-	1	2	3
2502126 MAIOLICA N.	1	-	-	-	-	1	2
2502127 MALBECH N.	-	-	-	-	-	1	1
2502129 MALVASIA BIANCA B.	1	4	9	15	13	32	66
2502130 MALVASIA BIANCA DI BASILICATA	1	-	1	1	3	6	12
2502131 MALVASIA BIANCA DI CANDIA B.	1	4	5	13	13	11	40
2502132 MALVASIA BIANCA LUNGA B.	1	4	4	9	12	19	45
2502133 MALVASIA DEL LAZIO B.	1	-	-	-	-	3	4
2502279 MALVASIA DI CANDIA AROMATICA B.	-	-	2	1	2	2	7
2502135 MALVASIA DI LIPARI B.	-	1	-	2	-	-	3
2502136 MALVASIA DI SARDEGNA B.	-	-	-	2	-	1	2
2502137 MALVASIA DI SCHIERANO N.	-	-	-	1	-	-	1

Tavola 2.16 - Aziende con vite e relativa superficie investita per natura della produzione, età delle viti e tipo di vitigno
(superficie in ettari) - **AZIENDE**

NATURA DELLE PRODUZIONI VITIGNI		ETÀ DELLE VITI (anni)						Totale
		Meno di 3	3 -- 6	6 -- 10	10 -- 20	20 -- 30	30 ed oltre	
2502138	MALVASIA ISTRIANA B.	3	-	-	-	-	2	5
2502128	MALVASIA N.	-	3	5	4	9	30	47
2502139	MALVASIA NERA DI BASILICATA N.	-	1	-	1	-	1	2
2502140	MALVASIA NERA DI BRINDISI N.	-	-	-	2	5	12	19
2502141	MALVASIA NERA DI LECCE N.	1	-	-	-	1	2	4
2502318	MALVASIA ROSA Rs.	-	-	-	1	2	2	5
2502142	MAMMOLO N.	-	-	-	-	2	-	2
2502299	MANZONI BIANCO B.	28	29	51	128	149	403	714
2502319	MARSANNE B.	-	-	-	-	-	1	1
2502143	MARSIGLIANA NERA N.	-	-	-	-	-	3	3
2502144	MARZEMINO N.	-	-	-	-	1	2	3
2502145	MAZZESE N.	2	1	-	1	1	1	5
2502146	MERLOT N.	16	26	25	76	53	165	320
2502147	MINNELLA BIANCA B.	-	-	-	-	-	1	1
2502148	MOLINARA N.	1	1	-	3	1	-	5
2502150	MONTEPULCIANO N.	3	6	7	16	21	31	77
2502353	MORONE N.	-	-	-	2	3	4	8
2502307	MOSCATELLO SELVATICO B.	-	1	-	-	-	-	1
2502153	MOSCATO BIANCO B.	2	1	4	7	12	27	50
2502308	MOSCATO DI SCANZO N.	-	-	-	1	1	8	9
2502155	MOSCATO NERO DI ACQUI N.	-	1	2	-	-	3	5
2502158	MÜLLER THURGAU B.	-	-	-	4	1	6	11
2502159	NASCO B.	-	-	-	-	-	1	1
2502160	NEBBIOLO N.	-	1	1	4	3	8	17
2502162	NEGRETTO N.	-	1	-	1	-	2	3
2502168	NERO BUONO N.	-	-	-	-	1	4	5
2502169	NEYRET N.	-	-	-	-	-	2	2
2502170	NIEDDERA N.	-	-	-	1	2	3	5
2502283	NIGRA N.	-	-	-	1	-	1	2
2502173	NOSIOLA B.	-	-	1	5	3	-	9
2502180	PASCALE N.	-	-	1	1	1	3	6
2502182	PAVANA N.	-	-	-	1	-	3	4
2502183	PECORELLO N.	-	-	-	-	1	2	3
2502186	PETIT ROUGE N.	-	1	-	1	-	-	2
2502187	PICCOLA NERA N.	-	-	-	-	-	1	1
2502188	PICOLIT B.	-	-	-	-	-	1	1
2502190	PIGATO B.	38	56	59	195	262	300	881
2502191	PIGNOLA N.	-	-	-	1	-	1	2
2502300	PIGNOLETTO B.	11	29	40	123	101	298	541
2502285	PIGNOLO N.	-	-	-	-	1	-	1
2502192	PINELLA B.	-	-	-	-	-	1	1
2502193	PINOT BIANCO B.	-	-	-	2	-	4	6
2502194	PINOT GRIGIO G.	-	-	-	1	-	-	1
2502195	PINOT NERO N.	-	-	1	-	1	3	5
2502197	POLLERA NERA N.	-	1	1	2	1	16	19
2502198	PORTOGHESE N.	-	1	-	1	-	-	2
2502199	PRIMITIVO N.	-	1	-	2	3	6	11
2502200	PROSECCO B.	-	-	1	2	5	3	11
2502301	REBO N.	-	-	-	-	-	1	1
2502206	REFOSCO NOSTRANO N.	-	-	-	-	-	1	1
2502341	REGINA B.	-	2	1	2	-	5	10
2502208	RIBOLLA GIALLA B.	-	-	1	1	1	7	9
2502210	RIESLING B.	-	1	-	2	2	4	8
2502209	RIESLING ITALICO B.	-	-	-	-	1	-	1
2502211	ROLLO B.	2	2	1	1	7	9	20
2502212	RONDINELLA N.	-	1	-	2	-	1	3
2502287	ROSSARA N.	-	-	-	-	-	1	1
2502213	ROSSESE N.	32	36	61	169	218	389	882
2502214	ROSSIGNOLA N.	-	-	1	-	3	3	7
2502215	ROSSOLA NERA N.	-	-	-	-	2	1	3
2502313	RUCHE N.	-	-	-	-	-	2	2
2502217	SAGRANTINO N.	-	-	1	2	4	5	11
2502218	SANGIOVESE N.	51	65	92	317	388	658	1.480
2502219	SAN GIUSEPPE NERO N.	-	-	-	3	3	11	15
2502220	SAN LUNARDO B.	-	-	-	-	-	1	1
2502340	SANTA MARIA B.	-	-	-	-	-	1	1
2502221	SAUVIGNON B.	-	-	1	-	-	-	1
2502222	SCHIAVA GENTILE N.	-	-	-	-	1	-	1
2502223	SCHIAVA GRIGIA N.	-	-	-	-	1	-	1
2502289	SCHIAVA GROSSA N.	-	-	1	3	2	2	8
2502454	SCHIAVA GROSSA N.	-	-	-	-	1	-	1
2502224	SCHIAVA N.	-	1	1	-	-	2	4
2502290	SCHIOPPETTINO N.	-	-	-	-	1	2	3

Tavola 2.16 - Aziende con vite e relativa superficie investita per natura della produzione, età delle viti e tipo di vitigno
(superficie in ettari) - **AZIENDE**

NATURA DELLE PRODUZIONI VITIGNI	ETÀ DELLE VITI (anni)						Totale
	Meno di 3	3 -- 6	6 -- 10	10 -- 20	20 -- 30	30 ed oltre	
2502228 SGAVETTA N.	-	-	-	1	-	-	1
2502291 SIRIO B.	-	-	1	-	-	1	2
2502288 S. MICHELE N.	-	-	1	-	1	3	5
2502292 SOPERGA N.	-	-	1	-	-	2	3
2502229 SUSUMANIELLO N.	-	-	-	-	-	4	4
2502230 SYLVANER VERDE B.	-	-	-	-	1	-	1
2502231 SYRAH N.	-	1	-	-	-	-	1
2502293 TAZZELENICHE N.	-	-	-	-	-	1	1
2502232 TEROLDEGO N.	-	-	2	-	-	-	2
2502233 TERRANO N.	-	-	-	-	1	1	2
2502235 TOCAI FRIULANO B.	1	2	5	8	11	14	41
2502236 TOCAI ROSSO N.	4	1	1	4	7	7	23
2502237 TORBATO B.	-	-	-	1	-	3	3
2502238 TRAMINER AROMATICO Rs.	-	-	-	2	-	3	5
2502332 TREBBIANO ABRUZZESE B.	1	3	1	9	15	23	50
2502239 TREBBIANO DI SOAVE B.	1	3	4	10	10	57	81
2502240 TREBBIANO GIALLO B.	6	7	7	26	33	44	113
2502241 TREBBIANO MODENESE B.	-	1	-	2	2	5	10
2502242 TREBBIANO ROMAGNOLO B.	1	4	8	19	16	26	73
2502243 TREBBIANO SPOLETINO B.	-	-	-	-	1	1	2
2502244 TREBBIANO TOSCANO B.	29	54	83	168	185	485	910
2502245 TREVISANA NERA N.	1	-	-	-	2	1	3
2502294 TSCHAGGELE N.	-	1	1	2	1	3	4
2502246 TURCA N.	-	-	-	1	-	1	2
2502324 UCELUT B.	-	-	-	-	-	1	1
2502600 UVA DI ALTRO COLORE	44	38	92	229	339	1.078	1.632
2502599 UVA DI COLORE NERO	36	43	83	259	335	954	1.572
2502247 UVA DI TROIA N.	-	-	-	1	-	-	1
2502248 UVA RARA N.	1	-	1	2	2	4	10
2502249 UVA TOSCA N.	-	-	-	-	-	3	3
2502295 VALENTINO N.	-	-	-	-	-	1	1
2502296 VEGA B.	-	-	-	-	-	2	2
2502250 VELTLINER B.	1	-	-	2	-	6	8
2502251 VERDEA B.	-	2	1	3	-	4	9
2502455 VERDEA B.	-	-	-	-	-	1	1
2502252 VERDECA B.	-	-	1	2	3	4	10
2502253 VERDELLO B.	-	1	1	2	3	7	13
2502254 VERDICCHIO BIANCO B.	-	-	-	1	2	6	8
2502255 VERDISO B.	-	-	-	1	-	3	4
2502256 VERDUZZO FRIULANO B.	-	1	1	3	4	8	15
2502257 VERDUZZO TREVIGIANO B.	-	-	-	2	-	5	7
2502258 VERMENTINO B.	92	114	156	375	405	1.072	2.029
2502259 VERMENTINO NERO N.	22	16	8	29	32	78	168
2502260 VERNACCIA DI ORISTANO B.	-	-	-	-	1	3	4
2502262 VERNACCIA NERA N.	1	-	-	1	4	1	7
2502264 VESPOLINA N.	-	-	-	1	-	1	2
2502456 ZIBIBBO B.	-	-	-	-	1	4	5
2503999 UVA DA TAVOLA	13	19	14	44	26	139	250
2503507 CARDINAL N.	-	1	-	-	-	1	2
2503512 EMPEROR N.	1	-	-	-	-	-	1
2503579 FIORENZA B.	-	1	-	-	-	-	1
2503513 GROS VERT B.	1	-	-	1	-	1	3
2503576 ISABELLA N.	-	1	-	2	1	1	5
2503514 ITALIA B.	-	2	3	4	4	7	20
2503515 LATTUARIO NERO N.	-	-	1	1	-	-	2
2503541 LIANA N.	-	-	-	1	-	-	1
2503516 MOSCATO D'ADDA N.	-	1	-	-	-	-	1
2503517 MOSCATO D'AMBURGO N.	-	5	4	8	5	9	31
2503518 MOSCATO DI TERRACINA B.	-	-	1	-	-	-	1
2503452 REGINA B.	1	-	-	1	-	-	2
2503527 REGINA B.	2	4	3	5	8	95	113
2503528 REGINA DEI VIGNETI B.	-	-	-	-	-	1	1
2503500 UVA DI ALTRO COLORE	4	2	1	21	5	16	49
2503499 UVA DI COLORE NERO	3	4	2	3	5	11	28
2503532 VERDEA B.	-	1	-	-	-	-	1
2503575 VICTORIA B.	-	1	-	-	-	1	2
2503533 ZIBIBBO B.	1	-	-	-	1	2	4

Tavola 2.16 - Aziende con vite e relativa superficie investita per natura della produzione, età delle viti e tipo di vitigno
(superficie in ettari) - SUPERFICIE

NATURA DELLE PRODUZIONI VITIGNI	ETÀ DELLE VITI (anni)						Totale
	Meno di 3	3 -- 6	6 -- 10	10 -- 20	20 -- 30	30 ed oltre	
UVA DA VINO	74,60	100,79	123,48	459,28	515,34	1.071,27	2.344,76
2501999 per vini DOC e DOCG	35,19	42,76	47,04	179,03	152,92	317,08	774,02
2501001 ABBUOTO	1,76	1,00	1,85	2,83	2,24	4,06	13,74
2501266 AGLIANICO DEL VULTURE N.	-	-	-	-	-	0,04	0,04
2501002 AGLIANICO N.	0,11	0,08	0,05	0,50	0,30	1,18	2,22
2501003 AGLIANICONE N.	-	-	-	0,09	0,30	0,13	0,52
2501004 ALBANA B.	-	-	0,05	0,05	-	0,31	0,41
2501005 ALBANELLO B.	0,11	-	-	-	-	0,05	0,16
2501006 ALBARANZEULI BIANCO B.	0,26	1,00	-	0,04	-	0,01	1,31
2501008 ALBAROLA B.	0,62	1,50	1,86	5,98	7,58	24,71	42,25
2501009 ALEATICO N.	-	-	-	-	-	0,28	0,28
2501013 ANSONICA B.	0,30	-	0,35	0,21	0,95	0,30	2,11
2501014 ARNEIS B.	-	-	-	-	-	0,02	0,02
2501016 ASPRINIO BIANCO B.	-	-	-	-	-	0,35	0,35
2501018 AVARENGO N.	-	-	-	0,03	-	0,51	0,54
2501019 BARBERA N.	0,16	-	0,06	0,67	1,41	7,32	9,62
2501022 BARSAGLINA N.	-	0,01	-	0,02	-	0,03	0,06
2501023 BELLONE	0,02	0,30	-	0,55	0,60	0,03	1,50
2501024 BERVEDINO B.	-	-	-	-	0,18	-	0,18
2501025 BIANCAME B.	-	-	-	-	-	0,08	0,08
2501026 BIANCHETTA GENOVESE B.	1,47	2,43	1,95	4,96	3,34	3,41	17,56
2501027 BIANCHETTA TREVIGIANA B.	-	-	-	-	0,01	-	0,01
2501028 BIANCO D'ALESSANO B.	-	0,01	0,38	0,39	0,05	0,10	0,93
2501029 BIANCOLELLA B.	-	-	-	0,05	0,05	-	0,10
2501030 BIANCONE B.	-	-	-	0,02	-	-	0,02
2501032 BOMBINO BIANCO B.	-	-	-	-	-	0,12	0,12
2501034 BONAMICO N.	-	-	-	0,01	0,11	0,03	0,15
2501035 BONARDA N.	-	-	0,12	0,14	0,05	0,14	0,45
2501036 BOSCO B.	0,15	1,47	1,08	4,91	4,09	22,48	34,18
2501037 BOVALE GRANDE N.	-	-	-	-	-	0,04	0,04
2501038 BOVALE N.	-	-	-	-	-	0,17	0,17
2501039 BRACCIOLA NERA N.	-	-	-	-	0,08	-	0,08
2501040 BRACHETTO N.	-	-	-	-	-	0,10	0,10
2501268 BRIC N.	-	-	-	-	0,05	0,15	0,20
2501269 BUSSANELLO B.	-	-	0,30	-	-	-	0,30
2501042 CABERNET FRANC N.	-	-	0,21	-	0,68	0,71	1,60
2501043 CABERNET SAUVIGNON N.	0,10	-	-	0,12	0,18	0,21	0,61
2501044 CADDIU N.	-	-	-	0,06	0,06	0,02	0,14
2501046 CALABRESE N.	0,12	-	-	0,06	-	0,11	0,29
2501048 CANAILOLO BIANCO B.	-	-	0,10	0,28	0,17	0,54	1,09
2501049 CANAILOLO NERO N.	0,24	-	0,16	0,14	0,39	1,45	2,38
2501050 CANINA NERA N.	-	-	-	-	-	0,01	0,01
2501052 CARICAGIOLA N.	0,05	0,05	0,05	0,03	0,03	0,20	0,41
2501058 CATARRATTO BIANCO COMUNE B.	-	0,09	0,15	0,03	0,23	1,19	1,69
2501059 CATARRATTO BIANCO LUCIDO B.	-	-	-	-	-	0,06	0,06
2501061 CESANESE D' AFFILE N.	-	0,03	-	0,03	-	-	0,06
2501298 CHARDONNAY B.	-	0,01	0,10	0,35	0,07	0,05	0,58
2501062 CILIEGIOLO N.	0,80	1,35	1,12	3,15	3,51	9,00	18,93
2501064 COCOCCIOLA B.	-	-	0,05	-	-	-	0,05
2501066 COLOMBANA NERA N.	-	-	-	-	0,10	0,23	0,33
2501067 COLORINO N.	-	-	-	-	-	0,08	0,08
2501068 CORINTO NERO N.	0,01	-	-	-	-	0,28	0,29
2501069 CORTESE B.	0,05	0,03	-	-	0,05	0,10	0,23
2501071 CROATINA N.	-	-	-	-	-	0,02	0,02
2501073 DOLCETTO N.	1,39	1,05	1,80	3,06	7,32	14,93	29,55
2501077 DURELLA B.	-	-	-	0,05	0,20	0,16	0,41
2501078 ERBALUCE B.	-	-	-	0,06	-	-	0,06
2501079 FALANGHINA B.	-	-	-	-	0,10	0,02	0,12
2501273 FERTILIA N.	-	0,07	-	-	-	0,06	0,13
2501082 FOGLIA TONDA N.	-	-	-	-	-	0,13	0,13
2501083 FORASTERA B.	-	-	-	-	-	0,13	0,13
2501084 FORTANA N.	-	-	0,08	-	-	0,31	0,39
2501090 GAGLIOPPO N.	-	0,24	-	0,65	-	0,53	1,42
2501093 GIRÒ N.	0,14	-	-	-	-	-	0,14
2501096 GRECHETTO ROSSO N.	-	-	-	-	0,06	0,11	0,17
2501098 GRECO BIANCO B.	0,01	-	-	-	-	-	0,01
2501099 GRECO NERO N.	-	-	-	-	-	0,33	0,33
2501100 GRIGNOLINO N.	-	-	-	-	-	0,07	0,07
2501101 GRILLO B.	-	-	-	-	-	0,05	0,05
2501105 GUARDAVALLE B.	-	-	-	-	-	0,02	0,02
2501111 LACRIMA N.	-	-	-	-	-	0,04	0,04
2501113 LAMBRUSCA DI ALESSANDRIA N.	-	-	-	0,10	0,01	-	0,11
2501115 LAMBRUSCA DI SORBARA N.	-	-	-	-	-	0,03	0,03

Tavola 2.16 - Aziende con vite e relativa superficie investita per natura della produzione, età delle viti e tipo di vitigno
(superficie in ettari) - SUPERFICIE

NATURA DELLE PRODUZIONI VITIGNI		ETÀ DELLE VITI (anni)						Totale
		Meno di 3	3 -- 6	6 -- 10	10 -- 20	20 -- 30	30 ed oltre	
2501116	LAMBRUSCO GRASPAROSSA N.	-	-	0,06	-	0,01	0,07	0,14
2501118	LAMBRUSCO MARANI N.	-	-	-	-	0,04	-	0,04
2501122	LIVORNESE BIANCA B.	-	-	-	-	-	0,03	0,03
2501123	LUMASSINA B.	-	0,03	0,24	0,26	2,78	1,23	4,54
2501126	MAIOLICA N.	-	-	-	0,30	-	-	0,30
2501129	MALVASIA BIANCA B.	0,10	0,24	0,10	0,28	0,24	1,13	2,09
2501130	MALVASIA BIANCA DI BASILICATA	-	-	-	-	-	0,10	0,10
2501131	MALVASIA BIANCA DI CANDIA B.	0,10	0,04	0,11	0,23	0,30	1,24	2,02
2501132	MALVASIA BIANCA LUNGA B.	-	-	0,11	0,08	0,34	0,67	1,20
2501133	MALVASIA DEL LAZIO B.	-	-	-	-	-	0,02	0,02
2501279	MALVASIA DI CANDIA AROMATICA B.	-	-	-	0,25	0,13	0,06	0,44
2501136	MALVASIA DI SARDEGNA B.	-	-	-	-	-	0,05	0,05
2501137	MALVASIA DI SCHIERANO N.	-	-	0,05	-	-	-	0,05
2501138	MALVASIA ISTRIANA B.	-	-	0,01	-	-	0,02	0,03
2501128	MALVASIA N.	0,03	0,14	0,07	0,02	0,53	1,87	2,66
2501139	MALVASIA NERA DI BASILICATA N.	-	-	-	-	0,05	0,03	0,08
2501140	MALVASIA NERA DI BRINDISI N.	-	-	0,01	0,02	-	0,14	0,17
2501141	MALVASIA NERA DI LECCE N.	-	-	-	0,01	-	0,04	0,05
2501299	MANZONI BIANCO B.	0,07	1,97	0,42	1,76	2,91	8,36	15,49
2501144	MARZEMINO N.	-	-	-	-	-	0,01	0,01
2501145	MAZZESE N.	0,10	-	-	-	-	0,07	0,17
2501146	MERLOT N.	0,85	1,44	0,95	1,95	4,31	6,57	16,07
2501148	MOLINARA N.	-	-	-	-	-	0,15	0,15
2501150	MONTEPULCIANO N.	0,06	0,09	0,06	0,15	0,40	0,26	1,02
2501353	MORONE N.	0,07	-	0,08	-	-	-	0,15
2501153	MOSCATO BIANCO B.	-	0,12	-	0,21	0,12	0,30	0,75
2501308	MOSCATO DI SCANZO N.	-	-	-	-	-	0,02	0,02
2501155	MOSCATO NERO DI ACQUI N.	0,04	-	-	-	-	-	0,04
2501158	MÜLLER THURGAU B.	0,01	-	0,08	0,02	0,47	-	0,58
2501160	NEBBIOLO N.	-	-	-	-	0,06	0,03	0,09
2501162	NEGRETTO N.	-	-	-	0,02	-	-	0,02
2501166	NERETTA CUNEESE N.	-	-	-	-	-	0,09	0,09
2501168	NERO BUONO N.	-	-	-	-	-	0,05	0,05
2501170	NIEDDERA N.	-	-	0,10	-	-	-	0,10
2501283	NIGRA N.	0,10	-	-	-	-	0,02	0,12
2501186	PETIT ROUGE N.	-	-	-	-	0,02	0,02	0,04
2501188	PICOLIT B.	-	-	-	-	-	0,01	0,01
2501190	PIGATO B.	6,76	4,19	9,59	19,64	23,54	15,21	78,93
2501191	PIGNOLA N.	-	-	-	-	-	0,18	0,18
2501300	PIGNOLETTA B.	0,02	0,33	0,45	0,58	1,79	6,33	9,50
2501193	PINOT BIANCO B.	-	-	0,03	-	-	-	0,03
2501197	POLLERA NERA N.	0,04	-	0,04	-	0,15	0,21	0,44
2501199	PRIMITIVO N.	-	-	0,01	-	0,15	0,14	0,30
2501341	REGINA B.	-	0,01	-	-	0,02	-	0,03
2501208	RIBOLLA GIALLA B.	-	-	0,07	0,12	0,08	-	0,27
2501210	RIESLING B.	-	-	0,10	0,02	-	0,01	0,13
2501211	ROLLO B.	-	0,02	-	0,22	0,21	0,67	1,12
2501213	ROSSESE N.	4,84	2,72	0,93	9,23	20,54	39,52	77,78
2501214	ROSSIGNOLA N.	-	0,08	0,02	-	-	0,03	0,13
2501215	ROSSOLA NERA N.	-	-	-	0,03	-	0,07	0,10
2501218	SANGIOVESE N.	1,69	2,19	3,44	4,37	6,22	11,07	28,98
2501219	SAN GIUSEPPE NERO N.	-	0,01	0,01	-	-	0,13	0,15
2501221	SAUVIGNON B.	-	-	-	0,04	-	-	0,04
2501289	SCHIAVA GROSSA N.	-	-	-	-	-	0,04	0,04
2501224	SCHIAVA N.	-	-	-	-	-	0,10	0,10
2501291	SIRIO B.	-	-	-	-	0,02	0,17	0,19
2501288	S. MICHELE N.	-	0,01	0,01	0,02	-	0,01	0,05
2501229	SUSUMANIELLO N.	-	-	-	-	-	0,05	0,05
2501231	SYRAH N.	-	-	-	0,01	-	-	0,01
2501293	TAZZELENTE N.	-	-	-	-	-	0,10	0,10
2501236	TOCAI ROSSO N.	-	-	-	-	0,02	0,02	0,04
2501238	TRAMINER AROMATICO Rs.	-	0,02	-	-	0,76	0,18	0,96
2501332	TREBBIANO ABRUZZESE B.	-	-	-	0,06	0,07	-	0,13
2501239	TREBBIANO DI SOAVE B.	0,18	0,21	0,28	0,19	0,42	1,47	2,75
2501240	TREBBIANO GIALLO B.	0,07	-	0,04	0,46	-	0,90	1,47
2501241	TREBBIANO MODENESE B.	-	-	-	-	0,01	-	0,01
2501242	TREBBIANO ROMAGNOLO B.	-	-	-	-	0,08	-	0,08
2501243	TREBBIANO SPOLETINO B.	-	-	0,02	-	-	0,01	0,03
2501244	TREBBIANO TOSCANO B.	0,29	1,64	1,50	2,88	4,68	13,73	24,72
2501246	TURCA N.	0,02	-	0,04	-	-	0,08	0,14
2501600	UVA DI ALTRO COLORE	0,32	1,08	1,49	47,59	4,38	16,61	71,47
2501599	UVA DI COLORE NERO	0,27	0,79	1,58	1,90	4,68	16,61	25,83
2501248	UVA RARA N.	-	-	-	-	0,25	0,17	0,42

Tavola 2.16 - Aziende con vite e relativa superficie investita per natura della produzione, età delle viti e tipo di vitigno
(superficie in ettari) - SUPERFICIE

NATURA DELLE PRODUZIONI VITIGNI	ETÀ DELLE VITI (anni)						Totale
	Meno di 3	3 -- 6	6 -- 10	10 -- 20	20 -- 30	30 ed oltre	
2501249 UVA TOSCA N.	-	-	-	-	0,10	0,11	0,21
2501295 VALENTINO N.	-	-	-	-	-	0,26	0,26
2501250 VELTLINER B.	0,25	0,15	-	0,55	-	0,11	1,06
2501252 VERDECA B.	-	-	-	0,28	0,01	-	0,29
2501253 VERDELLO B.	0,41	0,05	0,28	0,43	0,10	0,33	1,60
2501254 VERDICCHIO BIANCO B.	-	-	-	0,15	-	-	0,15
2501255 VERDISO B.	-	-	-	-	0,10	0,07	0,17
2501256 VERDUZZO FRIULANO B.	-	0,05	-	0,01	0,23	0,29	0,58
2501257 VERDUZZO TREVIGIANO B.	-	-	-	0,83	-	0,11	0,94
2501258 VERMENTINO B.	10,09	14,32	11,90	49,47	36,05	69,52	191,35
2501259 VERMENTINO NERO N.	0,54	0,10	0,89	4,77	0,71	2,38	9,39
2501260 VERNACCIA DI ORISTANO B.	-	-	-	-	0,25	-	0,25
2501262 VERNACCIA NERA N.	-	-	-	-	-	0,05	0,05
2501264 VESPOLINA N.	-	-	-	-	0,04	-	0,04
2501356 VILLERMIN N.	-	-	-	-	-	0,04	0,04
2502999 per altri vini	39,41	58,03	76,44	280,25	362,42	754,19	1.570,74
2502001 ABBUOTO	-	-	0,07	0,10	-	0,33	0,50
2502347 ABRUSCO N.	-	-	-	0,01	-	-	0,01
2502266 AGLIANICO DEL VULTURE N.	-	-	0,11	-	0,04	0,10	0,25
2502002 AGLIANICO N.	0,36	0,97	2,51	6,80	2,72	8,19	21,55
2502003 AGLIANICONE N.	-	-	-	0,03	0,06	1,38	1,47
2502004 ALBANA B.	-	0,09	0,10	0,55	0,13	0,18	1,05
2502005 ALBANELLO B.	-	-	-	-	0,09	-	0,09
2502006 ALBARANZEULI BIANCO B.	-	-	0,05	0,10	0,05	0,14	0,34
2502007 ALBARANZEULI NERO N.	-	0,02	-	0,02	0,07	0,05	0,16
2502008 ALBAROLA B.	2,34	5,72	4,34	24,45	22,18	80,28	139,31
2502267 ALBAROSSA N.	-	-	-	-	-	0,08	0,08
2502009 ALEATICO N.	0,05	-	-	0,10	1,08	1,23	2,46
2502011 ALICANTE BOUSCHET N.	-	-	-	-	-	0,01	0,01
2502010 ALICANTE N.	0,03	0,01	0,20	0,35	0,12	0,58	1,29
2502315 ALIONZA B.	-	-	-	-	0,04	-	0,04
2502012 ANCELLOTTA N.	-	-	-	-	0,03	0,43	0,46
2502013 ANSONICA B.	0,03	0,14	0,54	0,66	2,09	4,60	8,06
2502014 ARNEIS B.	-	-	-	0,20	-	-	0,20
2502015 ARVESINIADU B.	-	-	-	0,05	-	-	0,05
2502016 ASPRINIO BIANCO B.	-	-	0,06	-	0,06	0,15	0,27
2502017 AVANÀ N.	-	-	-	0,04	-	-	0,04
2502018 AVARENGO N.	0,01	0,03	0,14	0,87	1,60	2,27	4,92
2502020 BARBERA BIANCA B.	-	0,01	-	0,07	0,55	0,20	0,83
2502019 BARBERA N.	0,96	1,80	1,48	6,61	6,00	11,59	28,44
2502021 BARBERA SARDA N.	-	-	0,15	-	-	0,39	0,54
2502022 BARSAGLINA N.	-	-	-	0,05	0,07	0,14	0,26
2502023 BELLONE	-	-	0,04	-	0,17	1,18	1,39
2502024 BERVEDINO B.	-	-	0,10	-	0,03	0,02	0,15
2502025 BIANCAME B.	-	0,09	0,28	0,47	-	0,26	1,10
2502026 BIANCHETTA GENOVESE B.	1,35	2,22	3,72	8,07	7,54	18,68	41,58
2502027 BIANCHETTA TREVIGIANA B.	0,03	0,12	-	0,11	0,31	0,57	1,14
2502028 BIANCO D'ALESSANO B.	-	0,05	-	0,04	0,27	0,19	0,55
2502029 BIANCOLELLA B.	-	-	0,05	0,09	-	0,11	0,25
2502030 BIANCONE B.	-	0,01	0,02	0,01	0,01	0,05	0,10
2502032 BOMBINO BIANCO B.	-	-	-	0,03	0,01	0,06	0,10
2502033 BOMBINO NERO N.	-	-	-	-	-	0,12	0,12
2502034 BONAMICO N.	0,05	0,11	0,18	0,39	0,43	1,16	2,32
2502035 BONARDA N.	-	0,04	0,43	0,27	0,12	0,53	1,39
2502036 BOSCO B.	1,17	1,39	1,60	5,77	8,08	25,15	43,16
2502037 BOVALE GRANDE N.	0,02	-	-	-	-	-	0,02
2502038 BOVALE N.	-	-	-	0,12	0,05	0,41	0,58
2502039 BRACCIOLA NERA N.	-	-	-	-	0,03	0,20	0,23
2502040 BRACHETTO N.	-	-	0,05	0,06	0,89	0,05	1,05
2502268 BRIC N.	-	-	0,02	0,02	-	0,11	0,15
2502269 BUSSANELLO B.	-	-	0,02	0,06	-	-	0,08
2502042 CABERNET FRANC N.	0,20	0,46	0,40	0,71	0,45	0,67	2,89
2502043 CABERNET SAUVIGNON N.	0,10	0,13	-	0,26	-	0,11	0,60
2502044 CADDIU N.	-	0,02	0,14	1,26	2,62	3,14	7,18
2502045 CAGNULARI N.	-	-	-	-	0,01	-	0,01
2502046 CALABRESE N.	-	-	-	0,10	-	0,16	0,26
2502048 CANAIOLO BIANCO B.	-	0,01	0,12	0,21	0,76	0,52	1,62
2502049 CANAIOLO NERO N.	0,04	0,26	0,16	0,40	0,39	1,01	2,26
2502050 CANINA NERA N.	-	0,01	-	0,20	-	0,03	0,24
2502051 CANNONAO N.	-	-	-	0,02	0,22	0,24	0,48
2502052 CARICAGIOLA N.	-	-	0,02	0,02	0,05	0,20	0,29
2502053 CARICA L'ASINO B.	-	0,07	-	-	-	0,16	0,23
2502054 CARIGNANO N.	-	-	-	0,04	0,04	0,33	0,41

Tavola 2.16 - Aziende con vite e relativa superficie investita per natura della produzione, età delle viti e tipo di vitigno
(superficie in ettari) - SUPERFICIE

NATURA DELLE PRODUZIONI VITIGNI		ETÀ DELLE VITI (anni)						Totale
		Meno di 3	3 -- 6	6 -- 10	10 -- 20	20 -- 30	30 ed oltre	
2502056	CASTIGLIONE N.	-	-	-	0,05	-	0,10	0,15
2502057	CATANESE NERO N.	-	-	-	-	-	0,03	0,03
2502058	CATARRATTO BIANCO COMUNE B.	0,20	0,14	1,59	7,16	5,58	8,32	22,99
2502059	CATARRATTO BIANCO LUCIDO B.	-	-	-	0,05	0,17	-	0,22
2502060	CESANESE COMUNE N.	-	-	-	-	-	0,13	0,13
2502298	CHARDONNAY B.	0,03	0,03	0,01	0,23	0,56	0,50	1,36
2502062	CILIEGIOLO N.	1,11	1,51	3,03	8,80	5,46	17,40	37,31
2502063	CLAIRETTE B.	-	-	-	-	0,21	0,01	0,22
2502064	COCOCCIOLA B.	-	0,03	-	0,02	0,05	0,01	0,11
2502065	CODA DI VOLPE BIANCA B.	-	-	-	-	-	0,06	0,06
2502066	COLOMBANA NERA N.	0,02	0,10	0,02	0,12	0,65	1,29	2,20
2502067	COLORINO N.	-	-	-	-	0,05	0,20	0,25
2502068	CORINTO NERO N.	-	0,03	-	-	0,10	0,54	0,67
2502450	CORINTO NERO N.	-	-	-	0,08	-	-	0,08
2502069	CORTESE B.	0,02	0,14	0,03	-	0,59	0,16	0,94
2502070	CORVINA N.	0,10	-	-	0,03	1,20	0,06	1,39
2502272	COVE' B.	-	-	-	-	-	0,15	0,15
2502071	CROATINA N.	-	-	-	0,01	0,04	0,79	0,84
2502349	CROVASSA N.	-	-	-	-	-	0,05	0,05
2502072	DAMASCHINO B.	-	-	-	-	0,02	-	0,02
2502350	DIOLINOIR N.	-	-	-	-	-	0,01	0,01
2502073	DOLCETTO N.	1,16	3,34	2,40	14,31	25,03	50,72	96,96
2502075	DOUX D'ENRY N.	-	-	-	-	-	0,14	0,14
2502076	DURASA N.	-	-	-	-	-	0,01	0,01
2502077	DURELLA B.	-	-	-	0,08	-	-	0,08
2502078	ERBALUCE B.	-	0,07	-	0,01	0,10	0,28	0,46
2502338	ERVI N.	-	-	-	-	-	0,08	0,08
2502079	FALANGHINA B.	-	-	-	-	0,10	0,06	0,16
2502273	FERTILIA N.	-	0,05	-	0,07	0,23	0,23	0,58
2502274	FLAVIS B.	-	-	-	-	0,01	-	0,01
2502082	FOGLIA TONDA N.	-	-	-	0,14	-	0,02	0,16
2502083	FORASTERA B.	-	-	-	-	-	0,12	0,12
2502317	FORSSELLINA N.	-	0,02	-	0,13	0,14	0,25	0,54
2502084	FORTANA N.	-	0,28	0,67	0,46	0,63	1,26	3,30
2502086	FRANCONIA N.	-	-	0,10	0,10	-	0,05	0,25
2502087	FRAPPATO N.	-	-	-	0,06	0,02	0,03	0,11
2502088	FREISA N.	0,01	-	-	0,04	0,78	1,00	1,83
2502089	FUMIN N.	0,01	-	-	-	-	-	0,01
2502090	GAGLIOPPO N.	-	-	-	-	-	0,07	0,07
2502092	GARGANEGA B.	-	-	-	-	0,07	0,03	0,10
2502093	GIRÒ N.	-	0,07	0,05	0,02	0,06	0,19	0,39
2502094	GRECANICO DORATO B.	-	-	-	0,20	-	-	0,20
2502095	GRECHETTO B.	-	-	-	0,01	-	-	0,01
2502096	GRECHETTO ROSSO N.	-	-	-	0,01	0,07	0,02	0,10
2502097	GRECO B.	-	-	-	0,12	0,04	0,01	0,17
2502098	GRECO BIANCO B.	-	-	-	0,08	0,05	0,10	0,23
2502099	GRECO NERO N.	0,02	0,44	0,17	1,27	30,81	3,21	35,92
2502100	GRIGNOLINO N.	-	0,01	-	0,07	0,02	0,63	0,73
2502101	GRILLO B.	-	-	-	-	0,07	0,05	0,12
2502109	INCROCIO MANZONI 2.15 N.	-	-	-	0,03	0,20	-	0,23
2502110	INCROCIO TERZI N.1 N.	-	-	-	0,01	-	-	0,01
2502277	INVERNENGA B.	-	-	-	0,27	-	-	0,27
2502278	ITALICA B.	0,02	0,02	0,07	0,05	0,26	0,09	0,51
2502113	LAMBRUSCA DI ALESSANDRIA N.	-	-	0,25	-	0,06	0,83	1,14
2502115	LAMBRUSCO DI SORBARA N.	-	-	-	0,30	-	0,04	0,34
2502116	LAMBRUSCO GRASPAROSSA N.	0,02	-	0,01	0,02	-	0,08	0,13
2502117	LAMBRUSCO MAESTRI N.	-	-	-	-	0,02	0,01	0,03
2502118	LAMBRUSCO MARANI N.	-	-	-	-	0,35	0,24	0,59
2502121	LAMBRUSCO VIADANESE N.	-	-	-	-	-	0,21	0,21
2502123	LUMASSINA B.	0,39	0,78	2,08	7,04	9,30	53,95	73,54
2502124	MACERATINO B.	-	-	-	-	0,04	-	0,04
2502125	MAGLIOCCO CANINO N.	-	-	-	-	0,03	0,23	0,26
2502126	MAIOLICA N.	0,04	-	-	-	-	0,05	0,09
2502127	MALBECH N.	-	-	-	-	-	0,08	0,08
2502129	MALVASIA BIANCA B.	0,05	0,11	0,56	0,55	1,41	1,54	4,22
2502130	MALVASIA BIANCA DI BASILICATA	0,10	-	0,10	0,01	0,17	0,72	1,10
2502131	MALVASIA BIANCA DI CANDIA B.	0,02	0,09	0,13	0,45	0,48	1,06	2,23
2502132	MALVASIA BIANCA LUNGA B.	0,01	0,25	0,16	0,21	1,46	0,89	2,98
2502133	MALVASIA DEL LAZIO B.	0,10	-	-	-	-	0,27	0,37
2502279	MALVASIA DI CANDIA AROMATICA B.	-	-	0,02	0,06	0,14	0,04	0,26
2502135	MALVASIA DI LIPARI B.	-	0,10	-	0,04	-	-	0,14
2502136	MALVASIA DI SARDEGNA B.	-	-	-	0,08	-	0,03	0,11
2502137	MALVASIA DI SCHIERANO N.	-	-	-	0,04	-	-	0,04

Tavola 2.16 - Aziende con vite e relativa superficie investita per natura della produzione, età delle viti e tipo di vitigno
(superficie in ettari) - **SUPERFICIE**

NATURA DELLE PRODUZIONI VITIGNI		ETÀ DELLE VITI (anni)						Totale
		Meno di 3	3 -- 6	6 -- 10	10 -- 20	20 -- 30	30 ed oltre	
2502138	MALVASIA ISTRIANA B.	0,15	-	-	-	-	0,05	0,20
2502128	MALVASIA N.	-	0,12	0,23	0,23	0,19	0,98	1,75
2502139	MALVASIA NERA DI BASILICATA N.	-	0,04	-	0,01	-	0,06	0,11
2502140	MALVASIA NERA DI BRINDISI N.	-	-	-	0,06	0,16	0,47	0,69
2502141	MALVASIA NERA DI LECCE N.	0,02	-	-	-	0,04	0,04	0,10
2502318	MALVASIA ROSA Rs.	-	-	-	0,02	0,03	0,12	0,17
2502142	MAMMOLO N.	-	-	-	-	0,03	-	0,03
2502299	MANZONI BIANCO B.	1,94	1,74	2,65	13,49	16,63	28,07	64,52
2502319	MARSANNE B.	-	-	-	-	-	0,15	0,15
2502143	MARSIGLIANA NERA N.	-	-	-	-	-	0,18	0,18
2502144	MARZEMINO N.	-	-	-	-	0,01	0,07	0,08
2502145	MAZZESE N.	0,05	0,02	-	0,04	0,04	0,40	0,55
2502146	MERLOT N.	0,77	1,52	1,25	5,06	3,61	6,92	19,13
2502147	MINNELLA BIANCA B.	-	-	-	-	-	0,10	0,10
2502148	MOLINARA N.	0,05	0,01	-	0,04	0,01	-	0,11
2502150	MONTEPULCIANO N.	0,10	0,24	0,15	0,47	0,88	1,80	3,64
2502353	MORONE N.	-	-	-	0,04	0,05	0,11	0,20
2502307	MOSCATELLO SELVATICO B.	-	0,02	-	-	-	-	0,02
2502153	MOSCATO BIANCO B.	0,03	0,04	0,16	0,19	0,50	1,13	2,05
2502308	MOSCATO DI SCANZO N.	-	-	-	0,05	0,02	0,39	0,46
2502155	MOSCATO NERO DI ACQUI N.	-	0,01	0,07	-	-	0,13	0,21
2502158	MÜLLER THURGAU B.	-	-	-	0,87	0,01	0,19	1,07
2502159	NASCO B.	-	-	-	-	-	0,03	0,03
2502160	NEBBIOLO N.	-	0,03	0,02	0,06	0,76	0,50	1,37
2502162	NEGRETTO N.	-	0,02	-	0,03	-	0,04	0,09
2502168	NERO BUONO N.	-	-	-	-	0,04	0,43	0,47
2502169	NEYRET N.	-	-	-	-	-	0,14	0,14
2502170	NIEDDERA N.	-	-	-	0,07	0,17	0,13	0,37
2502283	NIGRA N.	-	-	-	0,04	-	0,06	0,10
2502173	NOSIOLA B.	-	-	0,30	0,98	0,07	-	1,35
2502180	PASCALE N.	-	-	0,05	0,10	0,01	0,25	0,41
2502182	PAVANA N.	-	-	-	0,02	-	0,42	0,44
2502183	PECORELLO N.	-	-	-	-	0,07	0,11	0,18
2502186	PETIT ROUGE N.	-	0,22	-	0,05	-	-	0,27
2502187	PICCOLA NERA N.	-	-	-	-	-	0,02	0,02
2502188	PICOLIT B.	-	-	-	-	-	0,03	0,03
2502190	PIGATO B.	2,84	3,66	4,16	14,15	21,79	23,96	70,56
2502191	PIGNOLA N.	-	-	-	0,08	-	0,06	0,14
2502300	PIGNOLETTO B.	0,54	2,56	2,51	13,51	9,50	16,92	45,54
2502285	PIGNOLO N.	-	-	-	-	0,02	-	0,02
2502192	PINELLA B.	-	-	-	-	-	0,01	0,01
2502193	PINOT BIANCO B.	-	-	-	0,24	-	0,15	0,39
2502194	PINOT GRIGIO G.	-	-	-	0,01	-	-	0,01
2502195	PINOT NERO N.	-	-	0,02	-	0,50	0,15	0,67
2502197	POLLERA NERA N.	-	0,10	0,10	0,12	0,02	0,63	0,97
2502198	PORTOGHESE N.	-	0,10	-	0,04	-	-	0,14
2502199	PRIMITIVO N.	-	0,25	-	0,20	0,36	0,33	1,14
2502200	PROSECCO B.	-	-	0,03	0,09	0,47	0,12	0,71
2502301	REBO N.	-	-	-	-	-	0,06	0,06
2502206	REFOSCO NOSTRANO N.	-	-	-	-	-	0,01	0,01
2502341	REGINA B.	-	0,05	0,01	0,07	-	0,22	0,35
2502208	RIBOLLA GIALLA B.	-	-	0,05	0,01	0,12	0,74	0,92
2502210	RIESLING B.	-	0,05	-	0,06	0,07	0,15	0,33
2502209	RIESLING ITALICO B.	-	-	-	-	0,20	-	0,20
2502211	ROLLO B.	0,09	0,07	0,14	0,03	0,33	0,19	0,85
2502212	RONDINELLA N.	-	0,01	-	0,03	-	0,18	0,22
2502287	ROSSARA N.	-	-	-	-	-	0,15	0,15
2502213	ROSSESE N.	2,06	2,57	3,68	12,16	20,31	38,60	79,38
2502214	ROSSIGNOLA N.	-	-	0,01	-	0,32	0,12	0,45
2502215	ROSSOLA NERA N.	-	-	-	-	0,04	0,03	0,07
2502313	RUCHE N.	-	-	-	-	-	0,11	0,11
2502217	SAGRANTINO N.	-	-	0,02	0,13	0,20	0,20	0,55
2502218	SANGIOVESE N.	3,06	3,93	5,78	21,15	33,32	37,69	104,93
2502219	SAN GIUSEPPE NERO N.	-	-	-	0,27	0,15	0,91	1,33
2502220	SAN LUNARDO B.	-	-	-	-	-	0,01	0,01
2502340	SANTA MARIA B.	-	-	-	-	-	0,02	0,02
2502221	SAUVIGNON B.	-	-	0,05	-	-	-	0,05
2502222	SCHIAVA GENTILE N.	-	-	-	-	0,02	-	0,02
2502223	SCHIAVA GRIGIA N.	-	-	-	-	0,03	-	0,03
2502289	SCHIAVA GROSSA N.	-	-	0,04	0,09	0,11	0,14	0,38
2502454	SCHIAVA GROSSA N.	-	-	-	-	0,06	-	0,06
2502224	SCHIAVA N.	-	0,01	0,04	-	-	0,21	0,26
2502290	SCHIOPPETTINO N.	-	-	-	-	0,15	0,09	0,24

Tavola 2.16 - Aziende con vite e relativa superficie investita per natura della produzione, età delle viti e tipo di vitigno
(superficie in ettari) - SUPERFICIE

NATURA DELLE PRODUZIONI VITIGNI		ETÀ DELLE VITI (anni)						Totale
		Meno di 3	3 -- 6	6 -- 10	10 -- 20	20 -- 30	30 ed oltre	
2502228	SGAVETTA N.	-	-	-	0,20	-	-	0,20
2502291	SIRIO B.	-	-	0,01	-	-	0,01	0,02
2502288	S. MICHELE N.	-	-	0,06	-	0,12	0,30	0,48
2502292	SOPERGA N.	-	-	0,02	-	-	0,08	0,10
2502229	SUSUMANIELLO N.	-	-	-	-	-	0,14	0,14
2502230	SYLVANER VERDE B.	-	-	-	-	0,02	-	0,02
2502231	SYRAH N.	-	0,02	-	-	-	-	0,02
2502293	TAZZELENICHE N.	-	-	-	-	-	0,02	0,02
2502232	TEROLDEGO N.	-	-	0,03	-	-	-	0,03
2502233	TERRANO N.	-	-	-	-	0,02	0,01	0,03
2502235	TOCAI FRIULANO B.	0,01	0,04	0,18	0,30	0,41	0,91	1,85
2502236	TOCAI ROSSO N.	0,12	0,03	0,02	0,17	0,50	0,25	1,09
2502237	TORBATO B.	-	-	-	0,01	-	0,11	0,12
2502238	TRAMINER AROMATICO Rs.	-	-	-	0,12	-	0,18	0,30
2502332	TREBBIANO ABRUZZESE B.	0,01	0,08	0,05	0,46	0,57	1,13	2,30
2502239	TREBBIANO DI SOAVE B.	0,05	0,11	0,06	0,44	0,61	3,07	4,34
2502240	TREBBIANO GIALLO B.	0,20	0,40	0,43	1,57	1,68	2,91	7,19
2502241	TREBBIANO MODENESE B.	-	0,02	-	0,07	0,05	0,14	0,28
2502242	TREBBIANO ROMAGNOLO B.	0,03	0,16	0,36	0,90	0,66	1,18	3,29
2502243	TREBBIANO SPOLETINO B.	-	-	-	-	0,01	0,12	0,13
2502244	TREBBIANO TOSCANO B.	1,46	2,13	3,54	9,04	9,90	25,51	51,58
2502245	TREVISANA NERA N.	0,10	-	-	-	0,04	0,01	0,15
2502294	TSCHAGGELE N.	-	0,01	0,05	0,17	0,05	0,14	0,42
2502246	TURCA N.	-	-	-	0,09	-	0,10	0,19
2502324	UCELUT B.	-	-	-	-	-	0,10	0,10
2502600	UVA DI ALTRO COLORE	2,07	1,18	4,26	20,77	20,04	89,39	137,71
2502599	UVA DI COLORE NERO	2,48	2,17	5,36	20,27	21,20	68,56	120,04
2502247	UVA DI TROIA N.	-	-	-	0,02	-	-	0,02
2502248	UVA RARA N.	0,12	-	0,08	0,12	0,12	0,13	0,57
2502249	UVA TOSCA N.	-	-	-	-	-	0,14	0,14
2502295	VALENTINO N.	-	-	-	-	-	0,08	0,08
2502296	VEGA B.	-	-	-	-	-	1,10	1,10
2502250	VELTLINER B.	1,89	-	-	0,20	-	0,84	2,93
2502251	VERDEA B.	-	0,08	0,01	0,23	-	0,12	0,44
2502455	VERDEA B.	-	-	-	-	-	0,03	0,03
2502252	VERDECA B.	-	-	0,01	0,07	0,10	0,22	0,40
2502253	VERDELLO B.	-	0,01	0,20	0,05	0,04	0,26	0,56
2502254	VERDICCHIO BIANCO B.	-	-	-	0,02	0,12	0,49	0,63
2502255	VERDISO B.	-	-	-	0,65	-	0,37	1,02
2502256	VERDUZZO FRIULANO B.	-	0,05	0,30	0,56	0,47	0,91	2,29
2502257	VERDUZZO TREVIGIANO B.	-	-	-	0,08	-	0,36	0,44
2502258	VERMENTINO B.	6,48	10,38	11,07	34,34	45,50	67,46	175,23
2502259	VERMENTINO NERO N.	2,50	2,38	0,27	2,23	2,06	4,51	13,95
2502260	VERNACCIA DI ORISTANO B.	-	-	-	-	0,20	0,18	0,38
2502262	VERNACCIA NERA N.	0,02	-	-	0,01	0,14	0,01	0,18
2502264	VESPOLINA N.	-	-	-	0,05	-	0,15	0,20
2502456	ZIBIBBO B.	-	-	-	-	0,08	0,31	0,39
2503999	UVA DA TAVOLA	2,51	0,74	0,43	18,59	1,36	22,14	45,77
2503507	CARDINAL N.	-	0,02	-	-	-	0,02	0,04
2503512	EMPEROR N.	0,02	-	-	-	-	-	0,02
2503579	FIORENZA B.	-	0,05	-	-	-	-	0,05
2503513	GROS VERT B.	0,06	-	-	0,01	-	0,30	0,37
2503576	ISABELLA N.	-	0,10	-	0,05	0,01	0,06	0,22
2503514	ITALIA B.	-	0,02	0,14	0,14	0,18	0,38	0,86
2503515	LATTUARIO NERO N.	-	-	0,01	0,02	-	-	0,03
2503541	LIANA N.	-	-	-	0,04	-	-	0,04
2503516	MOSCATO D'ADDA N.	-	0,02	-	-	-	-	0,02
2503517	MOSCATO D'AMBURGO N.	-	0,17	0,09	0,38	0,24	0,41	1,29
2503518	MOSCATO DI TERRACINA B.	-	-	0,01	-	-	-	0,01
2503452	REGINA B.	0,02	-	-	0,10	-	-	0,12
2503527	REGINA B.	0,02	0,14	0,08	0,11	0,23	3,13	3,71
2503528	REGINA DEI VIGNETI B.	-	-	-	-	-	0,14	0,14
2503500	UVA DI ALTRO COLORE	2,15	0,03	0,01	17,65	0,41	16,68	36,93
2503499	UVA DI COLORE NERO	0,23	0,13	0,09	0,09	0,24	0,61	1,39
2503532	VERDEA B.	-	0,01	-	-	-	-	0,01
2503575	VICTORIA B.	-	0,05	-	-	-	0,01	0,06
2503533	ZIBIBBO B.	0,01	-	-	-	0,05	0,40	0,46

Tavola 2.17 - Aziende con arboricoltura da legno e/o boschi e relativa superficie per classe di superficie totale e zona altimetrica (superficie in ettari) - TOTALE

CULTURE BOSCHIVE	CLASSI DI SUPERFICIE TOTALE								Totale
	Meno di 1	1 -- 2	2 -- 5	5 -- 10	10 -- 20	20 -- 50	50 -- 100	100 ed oltre	
AZIENDE									
CULTURE BOSCHIVE									
ARBORICOLTURA DA LEGNO	11	20	40	36	32	11	2	2	154
Pioppeti	5	6	8	7	14	4	1	-	45
Altra arboricoltura da legno	6	15	34	30	20	8	1	2	116
BOSCHI	5.328	4.871	6.562	3.416	1.602	651	117	106	22.653
Fustaie	1.664	1.489	1.868	930	394	154	31	40	6.570
<i>Conifere</i>	333	236	346	196	90	30	6	15	1.252
<i>Latifoglie</i>	612	584	743	375	132	58	11	14	2.529
<i>Miste di conifere e latifoglie</i>	768	727	910	471	246	90	25	26	3.263
Cedui	2.949	2.967	4.676	2.786	1.400	584	103	90	15.555
<i>Semplici</i>	1.633	1.573	2.574	1.513	803	371	77	63	8.607
<i>Composti</i>	1.362	1.508	2.365	1.524	749	288	42	51	7.889
Macchia mediterranea	1.017	890	929	325	118	33	5	17	3.334
ALTRE SUPERFICI FORESTALI									
SUPERFICI BOScate A TURNO BREVE	1	7	14	5	5	3	-	1	36
Alberi di Natale	1	4	8	4	4	1	-	-	22
Produzione di energia	-	1	4	-	-	2	-	-	7
Produzione per l'industria	-	2	2	1	1	-	-	1	7
SUPERFICIE INVESTITA									
CULTURE BOSCHIVE									
ARBORICOLTURA DA LEGNO	1,56	5,12	23,82	41,94	43,59	27,10	8,87	2,57	154,57
Pioppeti	0,72	0,86	4,17	1,40	14,08	10,14	0,18	-	31,55
Altra arboricoltura da legno	0,84	4,26	19,65	40,54	29,51	16,96	8,69	2,57	123,02
BOSCHI	1.363,12	3.410,54	11.533,55	14.088,65	13.589,13	11.970,57	4.467,90	31.842,60	92.266,06
Fustaie	392,86	917,89	2.611,36	2.694,86	2.100,27	1.568,87	686,60	5.064,19	16.036,90
<i>Conifere</i>	76,06	129,00	380,08	470,27	318,80	135,81	56,41	2.193,37	3.759,80
<i>Latifoglie</i>	129,71	320,68	895,72	827,33	490,20	445,10	94,72	971,02	4.174,48
<i>Miste di conifere e latifoglie</i>	187,09	468,21	1.335,56	1.397,26	1.291,27	987,96	535,47	1.899,80	8.102,62
Cedui	760,10	2.040,21	7.875,24	10.564,72	10.982,35	10.135,36	3.685,94	23.290,81	69.334,73
<i>Semplici</i>	407,89	1.034,74	4.120,14	5.349,38	5.915,37	5.874,72	2.464,50	14.460,24	39.626,98
<i>Composti</i>	352,21	1.005,47	3.755,10	5.215,34	5.066,98	4.260,64	1.221,44	8.830,57	29.707,75
Macchia mediterranea	210,16	452,44	1.046,95	829,07	506,51	266,34	95,36	3.487,60	6.894,43
ALTRE SUPERFICI FORESTALI									
SUPERFICI BOScate A TURNO BREVE	0,43	1,09	12,08	9,22	5,66	4,30	-	2,00	34,78
Alberi di Natale	0,43	0,67	6,29	2,36	4,11	0,30	-	-	14,16
Produzione di energia	-	0,02	2,60	-	-	4,00	-	-	6,62
Produzione per l'industria	-	0,40	3,19	6,86	1,55	-	-	2,00	14,00

Tavola 2.17 segue - Aziende con arboricoltura da legno e/o boschi e relativa superficie per classe di superficie totale e zona altimetrica (superficie in ettari) - MONTAGNA

CULTURE BOSCHIVE	CLASSI DI SUPERFICIE TOTALE								Totale
	Meno di 1	1 -- 2	2 -- 5	5 -- 10	10 -- 20	20 -- 50	50 -- 100	100 ed oltre	
AZIENDE									
CULTURE BOSCHIVE									
ARBORICOLTURA DA LEGNO	7	16	31	32	31	10	2	2	131
Pioppeti	2	6	7	7	13	4	1	-	40
Altra arboricoltura da legno	5	11	26	26	20	7	1	2	98
BOSCHI	1.309	1.712	3.435	2.301	1.285	566	98	83	10.789
Fustaie	269	436	872	560	297	123	25	31	2.613
Conifere	50	57	135	103	54	18	6	14	437
Latifoglie	102	189	405	260	110	50	10	12	1.138
Miste di conifere e latifoglie	124	211	394	257	175	68	20	19	1.268
Cedui	937	1.218	2.643	1.950	1.130	513	89	73	8.553
Semplici	661	818	1.710	1.154	679	334	68	51	5.475
Composti	291	440	1.082	966	567	242	36	42	3.666
Macchia mediterranea	144	153	260	115	59	19	3	8	761
ALTRE SUPERFICI FORESTALI									
SUPERFICI BOSCADE A TURNO BREVE	1	5	12	4	5	3	-	1	31
Alberi di Natale	1	3	8	3	4	1	-	-	20
Produzione di energia	-	-	2	-	-	2	-	-	4
Produzione per l'industria	-	2	2	1	1	-	-	1	7
SUPERFICIE INVESTITA									
CULTURE BOSCHIVE									
ARBORICOLTURA DA LEGNO	0,41	3,35	20,14	30,08	40,59	25,44	8,87	2,57	131,45
Pioppeti	0,27	0,86	3,44	1,40	11,08	10,14	0,18	-	27,37
Altra arboricoltura da legno	0,14	2,49	16,70	28,68	29,51	15,30	8,69	2,57	104,08
BOSCHI	407,52	1.308,84	6.406,52	9.492,28	10.685,86	10.378,73	3.772,18	26.517,98	68.969,91
Fustaie	73,60	288,73	1.230,78	1.592,28	1.543,54	1.230,84	557,47	4.241,54	10.758,78
Conifere	13,14	34,47	159,10	261,21	183,34	82,37	56,41	2.124,60	2.914,64
Latifoglie	22,45	100,48	504,21	567,02	407,01	387,51	43,72	891,82	2.924,22
Miste di conifere e latifoglie	38,01	153,78	567,47	764,05	953,19	760,96	457,34	1.225,12	4.919,92
Cedui	299,02	936,99	4.867,29	7.614,07	8.895,98	8.962,19	3.192,71	20.628,51	55.396,76
Semplici	208,88	624,75	3.091,60	4.290,67	5.105,11	5.432,59	2.198,45	12.481,95	33.434,00
Composti	90,14	312,24	1.775,69	3.323,40	3.790,87	3.529,60	994,26	8.146,56	21.962,76
Macchia mediterranea	34,90	83,12	308,45	285,93	246,34	185,70	22,00	1.647,93	2.814,37
ALTRE SUPERFICI FORESTALI									
SUPERFICI BOSCADE A TURNO BREVE	0,43	1,02	10,93	8,93	5,66	4,30	-	2,00	33,27
Alberi di Natale	0,43	0,62	6,29	2,07	4,11	0,30	-	-	13,82
Produzione di energia	-	-	1,45	-	-	4,00	-	-	5,45
Produzione per l'industria	-	0,40	3,19	6,86	1,55	-	-	2,00	14,00

Tavola 2.17 segue - Aziende con arboricoltura da legno e/o boschi e relativa superficie per classe di superficie totale e zona altimetrica (superficie in ettari) - COLLINA

CULTURE BOSCHIVE	CLASSI DI SUPERFICIE TOTALE								Totale
	Meno di 1	1 -- 2	2 -- 5	5 -- 10	10 -- 20	20 -- 50	50 -- 100	100 ed oltre	
AZIENDE									
CULTURE BOSCHIVE									
ARBORICOLTURA DA LEGNO	4	4	9	4	1	1	-	-	23
Pioppeti	3	-	1	-	1	-	-	-	5
Altra arboricoltura da legno	1	4	8	4	-	1	-	-	18
BOSCHI	4.019	3.159	3.127	1.115	317	85	19	23	11.864
Fustaie	1.395	1.053	996	370	97	31	6	9	3.957
<i>Conifere</i>	283	179	211	93	36	12	-	1	815
<i>Latifoglie</i>	510	395	338	115	22	8	1	2	1.391
<i>Miste di conifere e latifoglie</i>	644	516	516	214	71	22	5	7	1.995
Cedui	2.012	1.749	2.033	836	270	71	14	17	7.002
<i>Semplici</i>	972	755	864	359	124	37	9	12	3.132
<i>Composti</i>	1.071	1.068	1.283	558	182	46	6	9	4.223
Macchia mediterranea	873	737	669	210	59	14	2	9	2.573
ALTRE SUPERFICI FORESTALI									
SUPERFICI BOSCADE A TURNO BREVE	-	2	2	1	-	-	-	-	5
Alberi di Natale	-	1	-	1	-	-	-	-	2
Produzione di energia	-	1	2	-	-	-	-	-	3
Produzione per l'industria	-	-	-	-	-	-	-	-	-
SUPERFICIE INVESTITA									
CULTURE BOSCHIVE									
ARBORICOLTURA DA LEGNO	1,15	1,77	3,68	11,86	3,00	1,66	-	-	23,12
Pioppeti	0,45	-	0,73	-	3,00	-	-	-	4,18
Altra arboricoltura da legno	0,70	1,77	2,95	11,86	-	1,66	-	-	18,94
BOSCHI	955,60	2.101,70	5.127,03	4.596,37	2.903,27	1.591,84	695,72	5.324,62	23.296,15
Fustaie	319,26	629,16	1.380,58	1.102,58	556,73	338,03	129,13	822,65	5.278,12
<i>Conifere</i>	62,92	94,53	220,98	209,06	135,46	53,44	-	68,77	845,16
<i>Latifoglie</i>	107,26	220,20	391,51	260,31	83,19	57,59	51,00	79,20	1.250,26
<i>Miste di conifere e latifoglie</i>	149,08	314,43	768,09	633,21	338,08	227,00	78,13	674,68	3.182,70
Cedui	461,08	1.103,22	3.007,95	2.950,65	2.086,37	1.173,17	493,23	2.662,30	13.937,97
<i>Semplici</i>	199,01	409,99	1.028,54	1.058,71	810,26	442,13	266,05	1.978,29	6.192,98
<i>Composti</i>	262,07	693,23	1.979,41	1.891,94	1.276,11	731,04	227,18	684,01	7.744,99
Macchia mediterranea	175,26	369,32	738,50	543,14	260,17	80,64	73,36	1.839,67	4.080,06
ALTRE SUPERFICI FORESTALI									
SUPERFICI BOSCADE A TURNO BREVE	-	0,07	1,15	0,29	-	-	-	-	1,51
Alberi di Natale	-	0,05	-	0,29	-	-	-	-	0,34
Produzione di energia	-	0,02	1,15	-	-	-	-	-	1,17
Produzione per l'industria	-	-	-	-	-	-	-	-	-

Tavola 2.18 - Aziende che attuano la gestione dei boschi per tipo di intervento e forma giuridica

FORME GIURIDICHE	Totale aziende con interventi boschivi	TIPI DI INTERVENTO						Altri interventi
		MANUTENZIONE E/O RIPULITURA				Taglio periodico	Migliora- mento	
		Strade	Fasce parafuoco	Sottobosco	Altro			
INTERVENTO DI MANODOPERA AZIENDALE								
FORME GIURIDICHE								
Azienda individuale	11.410	1.518	513	3.634	119	8.755	342	410
Comunanza o affittanza collettiva	42	14	10	13	-	31	3	5
Società di persone e di capitali	25	2	3	9	-	13	4	1
<i>Semplice</i>	17	1	1	5	-	10	1	1
<i>In nome collettivo</i>	-	-	-	-	-	-	-	-
<i>A responsabilità limitata</i>	3	1	2	1	-	-	1	-
<i>In accomandita semplice</i>	1	-	-	1	-	1	-	-
<i>In accomandita per azioni</i>	-	-	-	-	-	-	-	-
<i>Per azioni</i>	4	-	-	2	-	2	2	-
<i>Altro tipo</i>	-	-	-	-	-	-	-	-
Società cooperativa	7	1	-	2	-	5	-	1
Associazione di produttori	-	-	-	-	-	-	-	-
Ente pubblico	22	10	3	4	1	13	3	1
<i>Stato</i>	-	-	-	-	-	-	-	-
<i>Regione</i>	-	-	-	-	-	-	-	-
<i>Provincia</i>	-	-	-	-	-	-	-	-
<i>Comune</i>	15	10	3	2	1	7	3	1
<i>Comunità Montana</i>	-	-	-	-	-	-	-	-
<i>Altro</i>	7	-	-	2	-	6	-	-
Altra forma giuridica	3	2	1	2	-	2	-	-
<i>Consorzio</i>	-	-	-	-	-	-	-	-
<i>Altro tipo forma giuridica</i>	3	2	1	2	-	2	-	-
TOTALE	11.509	1.547	530	3.664	120	8.819	352	418
INTERVENTO DI IMPRESA ESTERNA								
FORME GIURIDICHE								
Azienda individuale	484	82	18	80	6	358	22	20
Comunanza o affittanza collettiva	-	-	-	-	-	-	-	-
Società di persone e di capitali	4	1	-	2	-	-	2	1
<i>Semplice</i>	1	1	-	-	-	-	1	-
<i>In nome collettivo</i>	-	-	-	-	-	-	-	-
<i>A responsabilità limitata</i>	1	-	-	1	-	-	-	1
<i>In accomandita semplice</i>	-	-	-	-	-	-	-	-
<i>In accomandita per azioni</i>	-	-	-	-	-	-	-	-
<i>Per azioni</i>	2	-	-	1	-	-	1	-
<i>Altro tipo</i>	-	-	-	-	-	-	-	-
Società cooperativa	1	1	-	-	-	-	-	-
Associazione di produttori	-	-	-	-	-	-	-	-
Ente pubblico	38	16	4	8	1	24	11	-
<i>Stato</i>	-	-	-	-	-	-	-	-
<i>Regione</i>	-	-	-	-	-	-	-	-
<i>Provincia</i>	2	-	-	-	-	2	-	-
<i>Comune</i>	25	15	4	3	1	12	10	-
<i>Comunità Montana</i>	-	-	-	-	-	-	-	-
<i>Altro</i>	11	1	-	5	-	10	1	-
Altra forma giuridica	2	-	-	-	-	2	-	-
<i>Consorzio</i>	-	-	-	-	-	-	-	-
<i>Altro tipo forma giuridica</i>	2	-	-	-	-	2	-	-
TOTALE	529	100	22	90	7	384	35	22

Tavola 2.19 - Aziende che attuano la gestione dei boschi per tipo di intervento, classe di superficie totale, forma di conduzione e zona altimetrica

CLASSI DI SUPERFICIE TOTALE FORME DI CONDUZIONE ZONE ALTIMETRICHE	Totale aziende con interventi boschivi	TIPI DI INTERVENTO						
		MANUTENZIONE E/O RIPULITURA				Taglio periodico	Migliora- mento	Altri interventi
		Strade	Fasce parafuoco	Sottobosco	Altro			
INTERVENTO DI MANODOPERA AZIENDALE								
CLASSI DI SUPERFICIE TOTALE (in ettari)								
Meno di 1 ettaro	1.787	140	80	681	30	1.176	51	69
1 -- 2	2.183	232	101	689	20	1.608	67	75
2 -- 3	1.526	166	46	451	8	1.171	30	53
3 -- 5	2.034	281	80	618	19	1.605	65	81
5 -- 10	2.215	362	124	671	21	1.786	59	100
10 -- 20	1.163	230	66	355	14	971	45	30
20 -- 30	308	56	10	92	4	269	16	3
30 -- 50	179	40	11	70	3	143	9	3
50 -- 100	70	21	5	27	-	60	4	-
100 ed oltre	44	19	7	10	1	30	6	4
TOTALE	11.509	1.547	530	3.664	120	8.819	352	418
FORME DI CONDUZIONE								
Conduzione diretta del coltivatore	11.434	1.529	522	3.645	119	8.767	342	416
Con solo manodopera familiare	11.243	1.507	512	3.580	117	8.641	332	403
Con manodopera familiare prevalente	152	14	7	51	2	100	10	11
Con manodopera extrafamiliare prevalente	39	8	3	14	-	26	-	2
Conduzione con salariati	62	17	8	18	1	39	10	2
Conduzione a colonia parziaria appoderata	2	-	-	-	-	2	-	-
Altra forma di conduzione	11	1	-	1	-	11	-	-
TOTALE	11.509	1.547	530	3.664	120	8.819	352	418
ZONE ALTIMETRICHE								
Montagna	6.829	1.115	294	2.434	60	5.477	183	102
Collina	4.680	432	236	2.460	60	3.342	169	316
Pianura	-	-	-	-	-	-	-	-
TOTALE	11.509	1.547	530	3.664	120	8.819	352	418
INTERVENTO DI IMPRESA ESTERNA								
CLASSI DI SUPERFICIE TOTALE (in ettari)								
Meno di 1 ettaro	67	11	2	17	1	46	5	4
1 -- 2	76	5	1	16	1	54	9	3
2 -- 3	60	6	3	16	-	41	3	7
3 -- 5	84	9	4	12	3	67	1	3
5 -- 10	101	14	4	10	-	84	3	3
10 -- 20	53	21	1	5	-	36	1	-
20 -- 30	19	5	1	2	-	13	-	1
30 -- 50	17	4	2	2	1	10	2	-
50 -- 100	12	2	-	3	-	10	-	-
100 ed oltre	40	23	4	7	1	23	11	-
TOTALE	529	100	22	90	7	384	35	21
FORME DI CONDUZIONE								
Conduzione diretta del coltivatore	473	77	17	77	6	350	23	19
Con solo manodopera familiare	438	72	17	64	5	322	22	18
Con manodopera familiare prevalente	24	1	-	9	1	20	1	1
Con manodopera extrafamiliare prevalente	11	4	-	4	-	8	-	-
Conduzione con salariati	48	23	5	8	1	26	12	2
Conduzione a colonia parziaria appoderata	-	-	-	-	-	-	-	-
Altra forma di conduzione	8	-	-	5	-	8	-	-
TOTALE	529	100	22	90	7	384	35	21
ZONE ALTIMETRICHE								
Montagna	367	75	9	51	3	290	10	3
Collina	162	25	13	39	4	94	25	18
Pianura	-	-	-	-	-	-	-	-
TOTALE	529	100	22	90	7	384	35	21

Tavola 2.20 - Aziende con superficie irrigabile per classe di superficie irrigabile, classe di superficie totale, classe di superficie agricola utilizzata (SAU) e zona altimetrica (superficie in ettari)

CLASSI DI SUPERFICIE TOTALE		CLASSI DI SUPERFICIE IRRIGABILE								Totale
CLASSI DI SAU ZONE ALTIMETRICHE	Meno di 1	1 -- 2	2 -- 5	5 -- 10	10 -- 20	20 -- 50	50--100	100 ed oltre		
AZIENDE										
CLASSI DI SUPERFICIE TOTALE										
Meno di 1 ettaro	14.505	-	-	-	-	-	-	-	14.505	
1 -- 2	5.047	846	-	-	-	-	-	-	5.893	
2 -- 3	2.430	379	124	-	-	-	-	-	2.933	
3 -- 5	2.477	319	187	-	-	-	-	-	2.983	
5 -- 10	2.114	277	171	26	-	-	-	-	2.588	
10 -- 20	793	122	72	13	6	-	-	-	1.006	
20 -- 30	168	26	24	6	4	1	-	-	229	
30 -- 50	84	13	9	5	4	-	-	-	115	
50 -- 100	26	4	7	1	-	2	1	-	41	
100 ed oltre	16	2	3	3	1	1	-	1	27	
TOTALE	27.660	1.988	597	54	15	4	1	1	30.320	
CLASSI DI SAU										
Meno di 1 ettaro	22.327	-	-	-	-	-	-	-	22.327	
1 -- 2	3.184	1.532	-	-	-	-	-	-	4.716	
2 -- 3	978	229	291	-	-	-	-	-	1.498	
3 -- 5	707	131	205	-	-	-	-	-	1.043	
5 -- 10	333	62	78	45	-	-	-	-	518	
10 -- 20	88	28	14	4	13	-	-	-	147	
20 -- 30	18	3	5	2	2	1	-	-	31	
30 -- 50	14	-	2	1	-	2	-	-	19	
50 -- 100	4	2	1	1	-	1	1	-	10	
100 ed oltre	7	1	1	1	-	-	-	1	11	
TOTALE	27.660	1.988	597	54	15	4	1	1	30.320	
ZONE ALTIMETRICHE										
Montagna	7.110	526	193	20	5	1	-	-	7.855	
Collina	20.550	1.462	404	34	10	3	1	1	22.465	
Pianura	-	-	-	-	-	-	-	-	-	
TOTALE	27.660	1.988	597	54	15	4	1	1	30.320	
SUPERFICIE IRRIGABILE										
CLASSI DI SUPERFICIE TOTALE										
Meno di 1 ettaro	3.099,48	-	-	-	-	-	-	-	3.099,48	
1 -- 2	1.388,59	1.058,29	-	-	-	-	-	-	2.446,88	
2 -- 3	566,88	522,74	281,16	-	-	-	-	-	1.370,78	
3 -- 5	568,19	425,87	511,82	-	-	-	-	-	1.505,88	
5 -- 10	475,81	354,18	490,57	167,27	-	-	-	-	1.487,83	
10 -- 20	179,08	154,41	198,06	88,98	73,20	-	-	-	693,73	
20 -- 30	32,93	32,68	70,60	33,13	61,14	21,30	-	-	251,78	
30 -- 50	19,55	14,46	20,70	33,90	43,00	-	-	-	131,61	
50 -- 100	5,83	4,00	19,97	8,24	-	58,05	68,00	-	164,09	
100 ed oltre	4,73	2,00	8,80	18,11	11,30	43,82	-	150,00	238,76	
TOTALE	6.341,07	2.568,63	1.601,68	349,63	188,64	123,17	68,00	150,00	11.390,82	
CLASSI DI SAU										
Meno di 1 ettaro	4.966,86	-	-	-	-	-	-	-	4.966,86	
1 -- 2	862,79	1.985,98	-	-	-	-	-	-	2.848,77	
2 -- 3	230,55	298,27	667,96	-	-	-	-	-	1.196,78	
3 -- 5	176,75	167,11	647,18	-	-	-	-	-	991,04	
5 -- 10	74,20	77,53	225,28	287,76	-	-	-	-	664,77	
10 -- 20	19,40	33,74	36,45	27,16	162,07	-	-	-	278,82	
20 -- 30	3,92	3,00	15,73	13,66	26,57	21,30	-	-	84,18	
30 -- 50	3,35	-	4,38	7,81	-	68,95	-	-	84,49	
50 -- 100	0,98	2,00	2,00	8,24	-	32,92	68,00	-	114,14	
100 ed oltre	2,27	1,00	2,70	5,00	-	-	-	150,00	160,97	
TOTALE	6.341,07	2.568,63	1.601,68	349,63	188,64	123,17	68,00	150,00	11.390,82	
ZONE ALTIMETRICHE										
Montagna	1.471,50	651,28	513,27	126,23	59,01	43,82	-	-	2.865,11	
Collina	4.869,57	1.917,35	1.088,41	223,40	129,63	79,35	68,00	150,00	8.525,71	
Pianura	-	-	-	-	-	-	-	-	-	
TOTALE	6.341,07	2.568,63	1.601,68	349,63	188,64	123,17	68,00	150,00	11.390,82	

Tavola 2.21 - Aziende che praticano l'irrigazione e relativa superficie irrigata per classe di superficie irrigata, classe di superficie totale, classe di superficie agricola utilizzata (SAU) e zona altimetrica (superficie in ettari)

		CLASSI DI SUPERFICIE IRRIGATA								
CLASSI DI SUPERFICIE TOTALE										
CLASSI DI SAU										
ZONE ALTIMETRICHE	Meno di 1	1 -- 2	2 -- 5	5 -- 10	10 -- 20	20 -- 50	50 -- 100	100 ed oltre	Totale	
AZIENDE										
CLASSI DI SUPERFICIE TOTALE										
Meno di 1 ettaro	10.899	-	-	-	-	-	-	-	10.899	
1 -- 2	4.140	518	-	-	-	-	-	-	4.658	
2 -- 3	2.031	244	67	-	-	-	-	-	2.342	
3 -- 5	2.001	195	103	-	-	-	-	-	2.299	
5 -- 10	1.850	122	86	15	-	-	-	-	2.073	
10 -- 20	758	51	25	8	2	-	-	-	844	
20 -- 30	160	21	4	-	2	1	-	-	188	
30 -- 50	92	5	3	2	-	-	-	-	102	
50 -- 100	24	1	4	-	-	-	1	-	30	
100 ed oltre	9	3	2	2	1	-	-	-	17	
TOTALE	21.964	1.160	294	27	5	1	1	-	23.452	
CLASSI DI SAU										
Meno di 1 ettaro	16.772	-	-	-	-	-	-	-	16.772	
1 -- 2	3.113	844	-	-	-	-	-	-	3.957	
2 -- 3	937	161	136	-	-	-	-	-	1.234	
3 -- 5	663	93	110	-	-	-	-	-	866	
5 -- 10	340	42	37	22	-	-	-	-	441	
10 -- 20	99	14	4	4	4	-	-	-	125	
20 -- 30	17	3	5	-	-	1	-	-	26	
30 -- 50	15	1	1	1	-	-	-	-	18	
50 -- 100	4	1	-	-	-	-	1	-	6	
100 ed oltre	4	1	1	-	1	-	-	-	7	
TOTALE	21.964	1.160	294	27	5	1	1	-	23.452	
ZONE ALTIMETRICHE										
Montagna	5.675	217	60	7	-	-	-	-	5.959	
Collina	16.289	943	234	20	5	1	1	-	17.493	
Pianura	-	-	-	-	-	-	-	-	-	
TOTALE	21.964	1.160	294	27	5	1	1	-	23.452	
SUPERFICIE IRRIGATA										
CLASSI DI SUPERFICIE TOTALE										
Meno di 1 ettaro	2.112,30	-	-	-	-	-	-	-	2.112,30	
1 -- 2	1.060,39	644,59	-	-	-	-	-	-	1.704,98	
2 -- 3	423,90	343,15	151,66	-	-	-	-	-	918,71	
3 -- 5	408,49	266,70	278,10	-	-	-	-	-	953,29	
5 -- 10	357,37	164,01	257,18	98,17	-	-	-	-	876,73	
10 -- 20	144,75	67,72	70,96	54,14	23,80	-	-	-	361,37	
20 -- 30	30,09	28,57	15,90	-	33,69	21,30	-	-	129,55	
30 -- 50	17,39	7,25	10,00	13,56	-	-	-	-	48,20	
50 -- 100	5,94	1,00	13,27	-	-	-	68,00	-	88,21	
100 ed oltre	3,21	3,35	6,70	13,11	10,00	-	-	-	36,37	
TOTALE	4.563,83	1.526,34	803,77	178,98	67,49	21,30	68,00	-	7.229,71	
CLASSI DI SAU										
Meno di 1 ettaro	3.226,57	-	-	-	-	-	-	-	3.226,57	
1 -- 2	841,07	1.088,93	-	-	-	-	-	-	1.930,00	
2 -- 3	235,58	224,43	310,47	-	-	-	-	-	770,48	
3 -- 5	154,68	127,95	344,45	-	-	-	-	-	627,08	
5 -- 10	73,54	60,24	110,40	141,39	-	-	-	-	385,57	
10 -- 20	21,23	17,94	13,70	29,78	57,49	-	-	-	140,14	
20 -- 30	3,73	3,50	19,74	-	-	21,30	-	-	48,27	
30 -- 50	3,67	1,35	2,31	7,81	-	-	-	-	15,14	
50 -- 100	2,42	1,00	-	-	-	-	68,00	-	71,42	
100 ed oltre	1,34	1,00	2,70	-	10,00	-	-	-	15,04	
TOTALE	4.563,83	1.526,34	803,77	178,98	67,49	21,30	68,00	-	7.229,71	
ZONE ALTIMETRICHE										
Montagna	1.023,75	277,55	166,14	47,26	-	-	-	-	1.514,70	
Collina	3.540,08	1.248,79	637,63	131,72	67,49	21,30	68,00	-	5.715,01	
Pianura	-	-	-	-	-	-	-	-	-	
TOTALE	4.563,83	1.526,34	803,77	178,98	67,49	21,30	68,00	-	7.229,71	

Tavola 2.22 - Aziende per principali coltivazioni irrigate e relativa superficie irrigata per classe di superficie agricola utilizzata (SAU), classe di superficie irrigata e zona altimetrica (superficie in ettari)

CLASSI DI SAU CLASSI DI SUPERFICIE IRRIGATA ZONE ALTIMETRICHE	COLTIVAZIONI IRRIGATE											
	Frumento	Granoturco da granella	Patata	Barbabie- tola da zucchero	Girasole	Soia	Ortive	Foraggiere avvicen- date	Vite	Agrumi	Fruttiferi	Altre coltivazioni
AZIENDE												
CLASSI DI SAU												
Meno di 1 ettaro	36	276	1.875	9	2	1	3.355	131	2.016	439	2.126	12.248
1 -- 2	25	148	606	3	2	-	1.089	44	511	103	634	2.875
2 -- 3	8	85	279	4	2	1	390	18	176	32	181	820
3 -- 5	6	72	245	1	-	-	263	26	108	13	116	563
5 -- 10	6	51	140	-	1	-	132	17	41	8	51	271
10 -- 20	4	20	49	-	-	-	38	9	5	1	9	68
20 -- 30	2	5	10	-	-	-	6	-	1	-	3	19
30 -- 50	-	2	5	-	-	-	7	4	1	1	4	7
50 -- 100	-	-	-	-	-	-	3	-	-	-	1	2
100 ed oltre	-	2	-	-	-	-	2	1	-	-	1	3
TOTALE	87	661	3.209	17	7	2	5.285	250	2.859	597	3.126	16.876
CLASSI DI SUPERFICIE IRRIGATA												
Meno di 1 ettaro	81	648	3.196	17	7	2	5.115	222	2.818	597	3.073	15.950
1 -- 2	4	12	11	-	-	-	136	14	22	-	38	731
2 -- 5	2	-	2	-	-	-	32	11	16	-	14	176
5 -- 10	-	-	-	-	-	-	-	2	2	-	1	17
10 -- 20	-	1	-	-	-	-	2	1	1	-	-	1
20 -- 50	-	-	-	-	-	-	-	-	-	-	-	-
50 -- 100	-	-	-	-	-	-	-	-	-	-	-	1
100 ed oltre	-	-	-	-	-	-	-	-	-	-	-	-
TOTALE	87	661	3.209	17	7	2	5.285	250	2.859	597	3.126	16.876
ZONE ALTIMETRICHE												
Montagna	27	380	1.694	2	5	1	1.524	113	476	52	786	3.961
Collina	60	281	1.515	15	2	1	3.761	137	2.383	545	2.340	12.915
Pianura	-	-	-	-	-	-	-	-	-	-	-	-
TOTALE	87	661	3.209	17	7	2	5.285	250	2.859	597	3.126	16.876
SUPERFICIE IRRIGATA												
CLASSI DI SAU												
Meno di 1 ettaro	4,99	23,37	79,91	0,25	0,13	0,05	447,21	18,05	209,55	24,49	196,07	2.222,50
1 -- 2	7,84	22,41	53,21	0,09	0,32	-	311,60	18,84	105,22	10,52	134,89	1.265,06
2 -- 3	2,91	15,07	36,75	0,48	0,03	0,10	145,33	12,68	56,84	3,87	55,17	441,25
3 -- 5	4,55	11,19	37,68	0,05	-	-	109,96	18,25	51,00	1,60	50,37	342,43
5 -- 10	1,66	14,08	30,56	-	0,01	-	48,22	18,64	40,98	1,01	26,58	203,83
10 -- 20	0,86	5,18	12,14	-	-	-	27,79	26,00	16,19	0,20	8,53	43,25
20 -- 30	3,90	2,40	6,73	-	-	-	15,89	-	4,62	-	7,05	7,68
30 -- 50	-	0,12	3,00	-	-	-	0,89	8,45	0,03	0,20	1,75	0,70
50 -- 100	-	-	-	-	-	-	2,12	-	-	-	0,49	68,81
100 ed oltre	-	10,40	-	-	-	-	0,99	2,70	-	-	0,18	0,77
TOTALE	26,71	104,22	259,98	0,87	0,49	0,15	1.110,00	123,61	484,43	41,89	481,08	4.596,28
CLASSI DI SUPERFICIE IRRIGATA												
Meno di 1 ettaro	17,02	79,36	242,09	0,87	0,49	0,15	823,37	45,88	383,88	41,89	392,11	2.986,35
1 -- 2	4,59	14,86	11,94	-	-	-	174,17	18,79	29,94	-	46,52	952,10
2 -- 5	5,10	-	5,95	-	-	-	82,12	32,47	44,48	-	37,45	472,47
5 -- 10	-	-	-	-	-	-	-	13,37	12,12	-	5,00	106,66
10 -- 20	-	10,00	-	-	-	-	30,34	13,10	14,01	-	-	10,70
20 -- 50	-	-	-	-	-	-	-	-	-	-	-	-
50 -- 100	-	-	-	-	-	-	-	-	-	-	-	68,00
100 ed oltre	-	-	-	-	-	-	-	-	-	-	-	-
TOTALE	26,71	104,22	259,98	0,87	0,49	0,15	1.110,00	123,61	484,43	41,89	481,08	4.596,28
ZONE ALTIMETRICHE												
Montagna	10,23	46,20	176,53	0,35	0,36	0,10	247,11	65,35	87,62	1,97	146,39	732,49
Collina	16,48	58,02	83,45	0,52	0,13	0,05	862,89	58,26	396,81	39,92	334,69	3.863,79
Pianura	-	-	-	-	-	-	-	-	-	-	-	-
TOTALE	26,71	104,22	259,98	0,87	0,49	0,15	1.110,00	123,61	484,43	41,89	481,08	4.596,28

Tavola 2.23 - Aziende che praticano l'irrigazione per tipo di approvvigionamento dell'acqua irrigua, classe di superficie totale e classe di superficie agricola utilizzata (SAU)

CLASSI DI SUPERFICIE TOTALE CLASSI DI SAU	TIPI DI APPROVVIGIONAMENTO							GESTIONE DELL'ACQUA IRRIGUA			
	Totale	Da corsi d'acqua superficiali	Da laghi naturali e laghetti artificiali	Da acquedotto	Da acque sotterranee	Diretto da impianto di depurazione	Raccolta acque pluviali	Autonoma	Da consorzi di irrigazione e di bonifica	Da altre aziende agricole	In altra forma
CLASSI DI SUPERFICIE TOTALE (in ettari)											
Meno di 1 ettaro	10.899	2.045	83	6.008	3.031	11	1.077	4.244	2.268	77	4.567
1 -- 2	4.658	1.265	60	2.226	1.402	7	498	2.112	979	26	1.686
2 -- 3	2.342	797	33	988	649	1	284	1.128	544	8	762
3 -- 5	2.299	805	39	948	625	-	271	1.106	568	17	694
5 -- 10	2.073	810	62	695	576	3	232	1.046	530	18	561
10 -- 20	844	332	13	273	243	1	120	492	158	10	201
20 -- 30	188	73	2	55	58	-	32	112	28	1	52
30 -- 50	102	40	2	28	30	-	18	57	13	-	33
50 -- 100	30	13	1	9	8	-	2	15	4	-	11
100 ed oltre	17	8	-	6	5	-	-	14	-	-	3
TOTALE	23.452	6.188	295	11.236	6.627	23	2.534	10.326	5.092	157	8.570
CLASSI DI SAU (in ettari)											
Meno di 1 ettaro	16.772	4.021	174	8.503	4.513	16	1.764	6.886	3.676	117	6.532
1 -- 2	3.957	1.180	61	1.756	1.260	4	427	1.930	841	25	1.315
2 -- 3	1.234	431	23	501	372	1	147	673	290	4	320
3 -- 5	866	310	25	288	290	-	99	478	175	5	239
5 -- 10	441	172	8	133	143	2	68	248	85	5	115
10 -- 20	125	52	1	38	31	-	24	81	17	1	29
20 -- 30	26	8	2	9	7	-	3	14	4	-	9
30 -- 50	18	5	1	5	8	-	2	10	2	-	6
50 -- 100	6	4	-	2	1	-	-	-	2	-	4
100 ed oltre	7	5	-	1	2	-	-	6	-	-	1
TOTALE	23.452	6.188	295	11.236	6.627	23	2.534	10.326	5.092	157	8.570

Tavola 2.24 - Aziende che praticano l'irrigazione per tipo di approvvigionamento dell'acqua irrigua, forma di conduzione e zona altimetrica

FORME DI CONDUZIONE ZONE ALTIMETRICHE	TIPI DI APPROVVIGIONAMENTO							GESTIONE DELL'ACQUA IRRIGUA			
	Totale	Da corsi d'acqua superficiali	Da laghi naturali e laghetti artificiali	Da acquedotto	Da acque sotter- ranee	Diretto da impianto di depu- razione	Raccolta acque pluviali	Autonoma	Da consorzi di irrigazione e di bonifica	Da altre aziende agricole	In altra forma
FORME DI CONDUZIONE											
Conduzione diretta del coltivatore	23.312	6.159	295	11.177	6.551	23	2.521	10.234	5.072	156	8.541
Con solo manodopera familiare	22.394	5.981	283	10.709	6.140	20	2.460	9.778	4.857	145	8.243
Con manodopera familiare prevalente	744	140	12	384	326	3	48	373	172	9	234
Con manodopera extrafamiliare prevalente	174	38	-	84	85	-	13	83	43	2	64
Conduzione con salariati	125	24	-	50	72	-	11	86	19	1	21
Conduzione a colonia parziaria appoderata	9	3	-	6	1	-	-	5	1	-	3
Altra forma di conduzione	6	2	-	3	3	-	2	1	-	-	5
TOTALE	23.452	6.188	295	11.236	6.627	23	2.534	10.326	5.092	157	8.570
ZONE ALTIMETRICHE											
Montagna	5.959	2.551	100	2.049	1.213	7	724	2.931	1.193	41	1.941
Collina	17.493	3.637	195	9.187	5.414	16	1.810	7.395	3.899	116	6.629
Pianura	-	-	-	-	-	-	-	-	-	-	-
TOTALE	23.452	6.188	295	11.236	6.627	23	2.534	10.326	5.092	157	8.570

**Tavola 2.25 - Aziende per sistema di irrigazione e relativa superficie irrigata per classe di superficie agricola utilizzata (SAU),
classe di superficie irrigata e zona altimetrica (superficie in ettari)**

CLASSI DI SAU CLASSI DI SUPERFICIE IRRIGATA ZONE ALTIMETRICHE	SISTEMI DI IRRIGAZIONE					
	Scorrimento superficiale ed infiltrazione laterale	Sommersione	Aspersione (a pioggia)	Microirrigazione	Goccia	Altro
AZIENDE						
CLASSI DI SAU						
Meno di 1 ettaro	8.632	12	4.284	192	1.373	4.238
1 -- 2	1.952	2	1.300	67	633	839
2 -- 3	646	2	426	32	200	197
3 -- 5	444	1	314	14	145	105
5 -- 10	221	5	163	11	69	47
10 -- 20	73	-	44	-	13	10
20 -- 30	17	-	11	-	2	2
30 -- 50	10	-	7	-	2	-
50 -- 100	5	-	2	1	1	-
100 ed oltre	3	-	1	1	1	1
TOTALE	12.003	22	6.552	318	2.439	5.439
CLASSI DI SUPERFICIE IRRIGATA						
Meno di 1 ettaro	11.678	22	6.045	290	2.134	5.176
1 -- 2	251	-	409	20	238	222
2 -- 5	69	-	86	5	58	38
5 -- 10	3	-	9	2	9	3
10 -- 20	2	-	2	1	-	-
50 -- 100	-	-	1	-	-	-
TOTALE	12.003	22	6.552	318	2.439	5.439
ZONE ALTIMETRICHE						
Montagna	3.349	7	2.076	46	394	533
Collina	8.654	15	4.476	272	2.045	4.906
Pianura	-	-	-	-	-	-
TOTALE	12.003	22	6.552	318	2.439	5.439
SUPERFICIE IRRIGATA						
CLASSI DI SAU						
Meno di 1 ettaro	1.017,48	0,43	1.053,03	37,77	392,71	922,88
1 -- 2	539,15	0,55	688,76	28,31	366,02	438,53
2 -- 3	245,29	0,13	252,63	16,54	152,11	138,09
3 -- 5	224,71	0,26	197,22	15,99	155,95	64,78
5 -- 10	121,81	0,50	138,84	25,05	100,44	43,94
10 -- 20	71,94	-	40,61	-	17,16	11,02
20 -- 30	21,07	-	22,81	-	0,56	4,92
30 -- 50	10,41	-	4,57	-	0,16	-
50 -- 100	3,36	-	68,49	0,25	0,49	-
100 ed oltre	4,37	-	0,01	10,00	0,50	0,16
TOTALE	2.259,59	1,87	2.466,97	133,91	1.186,10	1.624,32
CLASSI DI SUPERFICIE IRRIGATA						
Meno di 1 ettaro	1.686,58	1,87	1.553,42	66,63	659,42	1.212,40
1 -- 2	321,71	-	528,50	27,56	307,55	287,58
2 -- 5	200,17	-	227,67	16,20	162,06	101,12
5 -- 10	21,10	-	57,54	13,52	57,07	23,22
10 -- 20	30,03	-	31,84	10,00	-	-
50 -- 100	-	-	68,00	-	-	-
TOTALE	2.259,59	1,87	2.466,97	133,91	1.186,10	1.624,32
ZONE ALTIMETRICHE						
Montagna	691,40	0,83	540,01	9,33	142,18	151,77
Collina	1.568,19	1,04	1.926,96	124,58	1.043,92	1.472,55
Pianura	-	-	-	-	-	-
TOTALE	2.259,59	1,87	2.466,97	133,91	1.186,10	1.624,32

Tavola 2.26 - Aziende con impianti per la lavorazione e trasformazione dei prodotti delle coltivazioni per classe di superficie totale e classe di superficie agricola utilizzata (SAU)

CLASSI DI SUPERFICIE TOTALE CLASSI DI SAU	Totale	ESSICCAZIONE MECCANICA		Produzione di mangimi	TRASFORMAZIONE		Lavorazione del legno
		Della granella	Del foraggio		Di uva	Di olive	
CLASSI DI SUPERFICIE TOTALE (in ettari)							
Meno di 1 ettaro	76	1	-	2	70	5	-
1 -- 2	65	-	-	-	53	10	2
2 -- 3	31	-	-	-	25	7	-
3 -- 5	53	-	-	1	39	13	1
5 -- 10	62	-	-	1	41	16	6
10 -- 20	32	-	-	3	19	8	3
20 -- 30	11	-	-	1	8	1	1
30 -- 50	1	-	-	1	-	-	-
50 -- 100	6	-	-	4	2	-	1
100 ed oltre	1	-	-	1	-	-	-
TOTALE	338	1	-	14	257	60	14
CLASSI DI SAU (in ettari)							
Senza superficie	-	-	-	-	-	-	-
Meno di 1 ettaro	160	1	-	3	146	7	5
1 -- 2	75	-	-	1	50	26	-
2 -- 3	24	-	-	1	13	8	3
3 -- 5	33	-	-	-	23	7	3
5 -- 10	29	-	-	3	16	10	2
10 -- 20	10	-	-	1	7	2	-
20 -- 30	2	-	-	1	1	-	1
30 -- 50	-	-	-	-	-	-	-
50 -- 100	4	-	-	3	1	-	-
100 ed oltre	1	-	-	1	-	-	-
TOTALE	338	1	-	14	257	60	14

Tavola 2.27 - Aziende con allevamenti e relativo numero di capi per specie di bestiame, classe di superficie totale e classe di superficie agricola utilizzata (SAU)

CLASSI DI SUPERFICIE TOTALE CLASSI DI SAU	SPECIE DI BESTIAME								
	Bovini	Bufalini	Ovini	Caprini	Equini	Suini	Allevamenti avicoli	Conigli	Struzzi
AZIENDE									
CLASSI DI SUPERFICIE TOTALE (in ettari)									
Senza superficie	1	-	2	5	1	1	4	3	-
Meno di 1 ettaro	89	-	171	186	110	39	3.329	1.851	3
1 -- 2	131	-	199	169	99	35	1.769	1.037	3
2 -- 3	128	-	154	100	72	33	1.046	650	1
3 -- 5	248	-	216	155	104	50	1.283	806	1
5 -- 10	444	2	321	221	161	93	1.374	821	3
10 -- 20	372	-	195	144	121	64	735	501	1
20 -- 30	130	-	60	35	38	30	188	131	1
30 -- 50	83	2	44	27	39	15	112	69	1
50 -- 100	54	-	18	19	22	11	40	18	-
100 ed oltre	22	-	9	6	13	3	8	4	-
TOTALE	1.702	4	1.389	1.067	780	374	9.888	5.891	14
CLASSI DI SAU (in ettari)									
Senza superficie	3	-	6	6	3	2	34	13	-
Meno di 1 ettaro	245	1	477	449	226	113	6.179	3.564	6
1 -- 2	254	-	316	220	136	60	1.639	1.006	2
2 -- 3	221	-	160	86	76	38	683	439	2
3 -- 5	330	-	184	121	116	48	645	416	1
5 -- 10	359	1	142	110	110	51	459	304	3
10 -- 20	162	1	64	44	57	41	169	111	-
20 -- 30	48	1	16	10	21	11	36	18	-
30 -- 50	40	-	12	9	18	7	23	12	-
50 -- 100	23	-	7	9	9	1	16	5	-
100 ed oltre	17	-	5	3	8	2	5	3	-
TOTALE	1.702	4	1.389	1.067	780	374	9.888	5.891	14
CAPI									
CLASSI DI SUPERFICIE TOTALE (in ettari)									
Senza superficie	39	-	60	88	1	57	834	1.100	-
Meno di 1 ettaro	387	-	1.052	723	216	293	41.041	21.959	29
1 -- 2	561	-	1.732	847	260	114	82.814	17.014	57
2 -- 3	725	-	1.173	451	191	113	18.242	9.185	31
3 -- 5	1.542	-	1.869	945	335	109	64.490	13.520	6
5 -- 10	2.826	5	4.181	1.625	498	256	24.923	12.725	63
10 -- 20	2.895	-	2.793	1.505	481	279	25.071	8.026	4
20 -- 30	2.079	-	1.354	737	182	194	16.498	1.988	3
30 -- 50	1.744	15	1.204	391	192	30	3.387	1.469	27
50 -- 100	1.907	-	1.257	504	176	63	1.028	340	-
100 ed oltre	2.228	-	1.665	143	124	6	849	173	-
TOTALE	16.933	20	18.340	7.959	2.656	1.514	279.177	87.499	220
CLASSI DI SAU (in ettari)									
Senza superficie	83	-	116	128	6	59	1.101	1.228	-
Meno di 1 ettaro	898	2	2.633	1.901	504	418	127.865	46.386	97
1 -- 2	1.145	-	2.840	1.189	357	182	75.090	18.170	23
2 -- 3	1.133	-	1.591	552	223	158	13.309	7.083	16
3 -- 5	2.354	-	2.106	1.117	438	160	20.123	6.931	50
5 -- 10	2.978	3	3.355	1.264	421	163	10.985	4.939	34
10 -- 20	2.368	10	1.941	914	262	286	15.608	1.990	-
20 -- 30	1.204	5	1.155	456	130	30	13.395	311	-
30 -- 50	1.456	-	439	138	87	52	655	270	-
50 -- 100	1.319	-	1.509	210	132	2	329	48	-
100 ed oltre	1.995	-	655	90	96	4	717	143	-
TOTALE	16.933	20	18.340	7.959	2.656	1.514	279.177	87.499	220

Tavola 2.28 - Aziende con allevamenti e relativo numero di capi per specie di bestiame, forma di conduzione e zona altimetrica

FORME DI CONDUZIONE ZONE ALTIMETRICHE	SPECIE DI BESTIAME								
	Bovini	Bufalini	Ovini	Caprini	Equini	Suini	Allevamenti avicoli	Conigli	Struzzi
AZIENDE									
FORME DI CONDUZIONE									
Conduzione diretta del coltivatore	1.687	4	1.385	1.062	765	371	9.864	5.876	14
<i>Con solo manodopera familiare</i>	<i>1.666</i>	<i>4</i>	<i>1.365</i>	<i>1.042</i>	<i>745</i>	<i>363</i>	<i>9.723</i>	<i>5.804</i>	<i>14</i>
<i>Con manodopera familiare prevalente</i>	<i>18</i>	<i>-</i>	<i>16</i>	<i>17</i>	<i>16</i>	<i>7</i>	<i>113</i>	<i>61</i>	<i>-</i>
<i>Con manodopera extrafamiliare prevalente</i>	<i>3</i>	<i>-</i>	<i>4</i>	<i>3</i>	<i>4</i>	<i>1</i>	<i>28</i>	<i>11</i>	<i>-</i>
Conduzione con salariati	15	-	4	5	14	3	18	8	-
Conduzione a colonia parziaria appoderata	-	-	-	-	1	-	5	7	-
Altra forma di conduzione	-	-	-	-	-	-	1	-	-
TOTALE	1.702	4	1.389	1.067	780	374	9.888	5.891	14
ZONE ALTIMETRICHE									
Montagna	1.428	3	899	612	520	236	4.542	2.715	7
Collina	274	1	490	455	260	138	5.346	3.176	7
Pianura	-	-	-	-	-	-	-	-	-
TOTALE	1.702	4	1.389	1.067	780	374	9.888	5.891	14
CAPI									
FORME DI CONDUZIONE									
Conduzione diretta del coltivatore	15.879	20	18.172	7.898	2.518	1.502	278.072	87.212	220
<i>Con solo manodopera familiare</i>	<i>14.753</i>	<i>20</i>	<i>17.770</i>	<i>7.669</i>	<i>2.431</i>	<i>1.464</i>	<i>248.172</i>	<i>85.401</i>	<i>220</i>
<i>Con manodopera familiare prevalente</i>	<i>1.050</i>	<i>-</i>	<i>373</i>	<i>194</i>	<i>63</i>	<i>37</i>	<i>29.269</i>	<i>1.464</i>	<i>-</i>
<i>Con manodopera extrafamiliare prevalente</i>	<i>76</i>	<i>-</i>	<i>29</i>	<i>35</i>	<i>24</i>	<i>1</i>	<i>631</i>	<i>347</i>	<i>-</i>
Conduzione con salariati	1.054	-	168	61	135	12	1.017	216	-
Conduzione a colonia parziaria appoderata	-	-	-	-	3	-	58	71	-
Altra forma di conduzione	-	-	-	-	-	-	30	-	-
TOTALE	16.933	20	18.340	7.959	2.656	1.514	279.177	87.499	220
ZONE ALTIMETRICHE									
Montagna	13.198	18	12.805	5.042	1.950	1.193	109.991	37.488	112
Collina	3.735	2	5.535	2.917	706	321	169.186	50.011	108
Pianura	-	-	-	-	-	-	-	-	-
TOTALE	16.933	20	18.340	7.959	2.656	1.514	279.177	87.499	220

Tavola 2.29 - Aziende con bovini e/o bufalini e relativo numero di capi per classe di superficie totale e categoria

CATEGORIE	CLASSI DI SUPERFICIE TOTALE (in ettari)									Totale
	Senza superficie	Meno di 1	1 -- 2	2 -- 5	5 -- 10	10 -- 20	20 -- 50	50 -- 100	100 ed oltre	
AZIENDE										
BOVINI	1	89	131	376	444	372	213	54	22	1.702
Di età inferiore a 1 anno	1	53	65	185	254	228	162	46	18	1.012
Destinati ad essere macellati come vitelli	-	6	7	26	15	20	21	3	4	102
Maschi da riproduzione	-	-	2	11	20	16	31	15	3	98
Maschi da macello	-	18	21	73	119	117	84	25	9	466
Femmine da allevamento	1	11	17	59	102	100	91	24	11	416
Femmine da macello	-	31	30	66	88	62	45	16	3	341
Da 1 anno a meno di 2 anni	1	39	53	157	199	174	131	41	17	812
Maschi da riproduzione	-	3	3	8	14	14	17	11	6	76
Maschi da macello	-	12	21	67	73	63	44	15	7	302
Femmine da allevamento	1	7	9	55	105	94	92	29	13	405
Femmine da macello	-	21	25	65	54	43	26	9	5	248
Da 2 anni e più	1	37	66	262	363	315	198	51	21	1.314
Maschi da riproduzione	1	3	4	16	13	12	35	20	15	119
Maschi da macello	-	3	3	15	15	21	16	2	2	77
Femmine manze da allevamento	1	6	11	55	75	82	75	24	9	338
Femmine manze da macello	-	4	7	15	17	18	6	2	2	71
Femmine vacche da latte	1	20	37	159	244	177	93	12	2	745
Femmine altre vacche	-	6	8	45	57	77	61	24	10	288
BUFALINI	-	-	-	-	2	-	2	-	-	4
Bufale	-	-	-	-	1	-	2	-	-	3
Altri bufalini	-	-	-	-	1	-	1	-	-	2
CAPI										
BOVINI	39	387	561	2.267	2.826	2.895	3.823	1.907	2.228	16.933
Di età inferiore a 1 anno	2	118	212	708	691	735	990	472	559	4.487
Destinati ad essere macellati come vitelli	-	11	39	82	50	72	118	47	64	483
Maschi da riproduzione	-	-	2	12	29	25	74	33	22	197
Maschi da macello	-	29	80	169	250	270	341	144	119	1.402
Femmine da allevamento	2	20	35	171	197	259	305	112	321	1.422
Femmine da macello	-	58	56	274	165	109	152	136	33	983
Da 1 anno a meno di 2 anni	1	74	114	447	508	543	584	258	323	2.852
Maschi da riproduzione	-	3	3	19	26	18	31	16	20	136
Maschi da macello	-	20	33	155	182	223	124	59	61	857
Femmine da allevamento	1	18	16	117	200	215	336	135	213	1.251
Femmine da macello	-	33	62	156	100	87	93	48	29	608
Da 2 anni e più	36	195	235	1.112	1.627	1.617	2.249	1.177	1.346	9.594
Maschi da riproduzione	1	5	4	26	18	19	53	29	65	220
Maschi da macello	-	14	5	73	26	49	63	4	38	272
Femmine manze da allevamento	5	31	52	370	458	329	732	373	301	2.651
Femmine manze da macello	-	34	15	50	30	59	19	6	62	275
Femmine vacche da latte	30	99	85	462	816	824	761	194	317	3.588
Femmine altre vacche	-	12	74	131	279	337	621	571	563	2.588
BUFALINI	-	-	-	-	5	-	15	-	-	20
Bufale	-	-	-	-	2	-	8	-	-	10
Altri bufalini	-	-	-	-	3	-	7	-	-	10

Tavola 2.30 - Aziende con suini e relativo numero di capi per classe di superficie totale e categoria

CATEGORIE	CLASSI DI SUPERFICIE TOTALE (in ettari)									Totale
	Senza superficie	Meno di 1	1 -- 2	2 -- 5	5 -- 10	10 -- 20	20 -- 50	50 -- 100	100 ed oltre	
AZIENDE										
SUINI	1	39	35	83	93	64	45	11	3	374
Suini di peso inferiore a 20 kg	-	2	1	2	3	3	3	-	-	14
Da 20 Kg a meno di 50 Kg	-	4	2	4	5	5	1	-	-	21
Da ingrasso di 50 Kg e più	-	28	32	74	84	61	43	10	2	334
Da 50 Kg a meno di 80 Kg	-	2	4	14	9	8	3	2	1	43
Da 80 Kg a meno di 110 Kg	-	5	9	11	16	12	10	1	-	64
Da 110 Kg e più	-	21	22	49	61	43	34	9	1	240
Da riproduzione di 50 Kg e più	1	7	3	6	5	5	2	2	1	32
Verri	-	2	2	2	3	2	1	1	-	13
Scrofe montate	-	2	2	5	3	3	1	2	1	19
di cui montate per la prima volta	-	-	-	1	1	-	-	-	-	2
Altre scrofe	1	5	-	1	2	2	1	-	-	12
di cui giovani non ancora montate	1	4	-	1	-	1	-	-	-	7
CAPI										
SUINI	57	293	114	222	256	279	224	63	6	1.514
Suini di peso inferiore a 20 kg	-	3	10	5	16	47	28	-	-	109
Da 20 Kg a meno di 50 Kg	-	9	12	16	8	16	1	-	-	62
Da ingrasso di 50 Kg e più	-	40	78	122	201	136	186	55	4	822
Da 50 Kg a meno di 80 Kg	-	2	11	21	19	18	35	16	2	124
Da 80 Kg a meno di 110 Kg	-	7	23	24	35	46	41	1	-	177
Da 110 Kg e più	-	31	44	77	147	72	110	38	2	521
Da riproduzione di 50 Kg e più	57	241	14	79	31	80	9	8	2	521
Verri	-	2	7	2	3	2	1	1	-	18
Scrofe montate	-	9	7	20	25	16	7	7	2	93
di cui montate per la prima volta	-	-	-	15	20	-	-	-	-	35
Altre scrofe	57	230	-	57	3	62	1	-	-	410
di cui giovani non ancora montate	57	228	-	57	-	57	-	-	-	399

Tavola 2.31 - Aziende con ovini, caprini, equini, allevamenti avicoli, conigli, struzzi e/o altri allevamenti e relativo numero di capi per classe di superficie totale, specie e categoria

SPECIE E CATEGORIE	CLASSI DI SUPERFICIE TOTALE (in ettari)									Totale
	Senza superficie	Meno di 1	1 -- 2	2 -- 5	5 -- 10	10 -- 20	20 -- 50	50 -- 100	100 ed oltre	
AZIENDE										
OVINI	2	171	199	370	321	195	104	18	9	1.389
Pecore	2	161	189	351	302	186	104	18	9	1.322
Da latte	1	55	56	98	93	58	35	7	4	407
Altre	1	117	148	273	232	142	77	13	7	1.010
Altri ovini	1	39	38	73	69	34	11	7	2	274
CAPRINI	5	186	169	255	221	144	62	19	6	1.067
Capre	5	147	127	200	192	127	53	19	6	876
Che hanno già figliato	5	124	111	188	170	111	48	18	5	780
Montate per la prima volta	2	45	31	41	57	35	20	7	2	240
Altri caprini	3	71	70	100	67	45	22	7	3	388
EQUINI	1	110	99	176	161	121	77	22	13	780
Cavalli	1	96	84	151	144	107	71	21	12	687
Asini	-	18	13	29	21	18	13	2	4	118
Altri equini	-	4	8	15	15	14	7	4	-	67
ALLEVAMENTI AVICOLI	4	3.329	1.769	2.329	1.374	735	300	40	8	9.888
Polli da carne	1	772	403	515	347	239	113	16	3	2.409
Galline da uova	4	3.193	1.711	2.264	1.337	712	295	39	8	9.563
Tacchini	1	45	25	41	30	24	10	1	2	179
Faraone	1	24	23	23	22	21	14	1	1	130
Oche	1	120	64	80	62	37	19	2	4	389
Altri allevamenti	2	83	53	52	34	24	11	-	-	259
CONIGLI	3	1.851	1.037	1.456	821	501	200	18	4	5.891
Fattrici	2	1.304	752	1.043	614	392	157	14	2	4.280
Altri conigli	3	1.660	946	1.308	746	435	171	17	4	5.290
STRUZZI	-	3	3	2	3	1	2	-	-	14
Riproduttori	-	2	1	2	3	-	2	-	-	10
Altri	-	3	3	1	1	1	1	-	-	10
ALTRI ALLEVAMENTI	5	98	57	79	57	31	16	4	-	347
CAPI										
OVINI	60	1.052	1.732	3.042	4.181	2.793	2.558	1.257	1.665	18.340
Pecore	59	913	1.635	2.790	3.902	2.608	2.519	968	1.658	17.052
Da latte	55	399	700	1.100	1.891	1.174	818	417	529	7.083
Altre	4	514	935	1.690	2.011	1.434	1.701	551	1.129	9.969
Altri ovini	1	139	97	252	279	185	39	289	7	1.288
CAPRINI	88	723	847	1.396	1.625	1.505	1.128	504	143	7.959
Capre	82	539	618	1.047	1.411	1.339	961	487	130	6.614
Che hanno già figliato	63	407	526	928	1.105	1.080	753	357	113	5.332
Montate per la prima volta	19	132	92	119	306	259	208	130	17	1.282
Altri caprini	6	184	229	349	214	166	167	17	13	1.345
EQUINI	1	216	260	526	498	481	374	176	124	2.656
Cavalli	1	185	215	415	415	419	288	163	99	2.200
Asini	-	25	25	77	53	31	57	2	25	295
Altri equini	-	6	20	34	30	31	29	11	-	161
ALLEVAMENTI AVICOLI	834	41.041	82.814	82.732	24.923	25.071	19.885	1.028	849	279.177
Polli da carne	300	8.677	6.433	32.686	4.975	14.643	2.710	315	340	71.079
Galline da uova	421	30.516	69.258	39.581	18.669	9.762	14.934	687	440	184.268
Tacchini	20	170	100	1.650	164	95	95	2	6	2.302
Faraone	20	149	150	4.229	180	232	123	15	30	5.128
Oche	10	458	313	536	315	107	116	9	33	1.897
Altri allevamenti	63	1.071	6.560	4.050	620	232	1.907	-	-	14.503
CONIGLI	1.100	21.959	17.014	22.705	12.725	8.026	3.457	340	173	87.499
Fattrici	230	4.375	3.381	4.776	2.826	1.945	980	83	8	18.604
Altri conigli	870	17.584	13.633	17.929	9.899	6.081	2.477	257	165	68.895
STRUZZI	-	29	57	37	63	4	30	-	-	220
Riproduttori	-	7	13	10	23	-	7	-	-	60
Altri	-	22	44	27	40	4	23	-	-	160

Tavola 2.32 - Aziende con bovini e relativo numero di capi per classe di capi, classe di superficie totale e classe di superficie agricola utilizzata (SAU)

CLASSI DI SUPERFICIE TOTALE CLASSI DI SAU	CLASSI DI CAPI										Totale
	1 -- 2	3 -- 5	6 -- 9	10 -- 19	20 -- 49	50 -- 99	100 -- 499	500 -- 999	1000 -- 1999	2000 ed oltre	
AZIENDE											
CLASSI DI SUPERFICIE TOTALE (in ettari)											
Senza superficie	-	-	-	-	1	-	-	-	-	-	1
Meno di 1 ettaro	57	18	6	5	1	2	-	-	-	-	89
1 -- 2	81	31	8	6	3	2	-	-	-	-	131
2 -- 3	83	18	12	8	5	2	-	-	-	-	128
3 -- 5	118	72	24	18	13	1	2	-	-	-	248
5 -- 10	152	155	68	44	20	4	1	-	-	-	444
10 -- 20	111	100	72	58	28	2	1	-	-	-	372
20 -- 30	22	24	30	17	29	7	1	-	-	-	130
30 -- 50	8	11	15	18	24	6	1	-	-	-	83
50 -- 100	2	4	5	14	13	14	2	-	-	-	54
100 ed oltre	-	2	-	2	5	6	6	1	-	-	22
TOTALE	634	435	240	190	142	46	14	1	-	-	1.702
CLASSI DI SAU (in ettari)											
Senza superficie	1	-	-	-	2	-	-	-	-	-	3
Meno di 1 ettaro	161	47	16	16	3	2	-	-	-	-	245
1 -- 2	148	67	18	8	10	3	-	-	-	-	254
2 -- 3	111	60	29	11	8	2	-	-	-	-	221
3 -- 5	115	117	45	30	18	3	2	-	-	-	330
5 -- 10	75	107	90	62	20	3	2	-	-	-	359
10 -- 20	18	32	34	39	36	2	1	-	-	-	162
20 -- 30	2	3	5	10	21	7	-	-	-	-	48
30 -- 50	1	1	3	11	15	8	1	-	-	-	40
50 -- 100	2	-	-	2	5	11	3	-	-	-	23
100 ed oltre	-	1	-	1	4	5	5	1	-	-	17
TOTALE	634	435	240	190	142	46	14	1	-	-	1.702
CAPI											
CLASSI DI SUPERFICIE TOTALE (in ettari)											
Senza superficie	-	-	-	-	39	-	-	-	-	-	39
Meno di 1 ettaro	82	65	41	59	20	120	-	-	-	-	387
1 -- 2	114	110	50	80	107	100	-	-	-	-	561
2 -- 3	133	67	96	109	152	168	-	-	-	-	725
3 -- 5	176	271	168	229	340	80	278	-	-	-	1.542
5 -- 10	234	613	494	588	509	263	125	-	-	-	2.826
10 -- 20	166	384	531	800	781	127	106	-	-	-	2.895
20 -- 30	33	96	227	224	851	433	215	-	-	-	2.079
30 -- 50	12	43	112	247	744	447	139	-	-	-	1.744
50 -- 100	4	15	38	185	433	952	280	-	-	-	1.907
100 ed oltre	-	6	-	22	152	433	965	650	-	-	2.228
TOTALE	954	1.670	1.757	2.543	4.128	3.123	2.108	650	-	-	16.933
CLASSI DI SAU (in ettari)											
Senza superficie	2	-	-	-	81	-	-	-	-	-	83
Meno di 1 ettaro	227	170	108	201	72	120	-	-	-	-	898
1 -- 2	219	252	127	93	274	180	-	-	-	-	1.145
2 -- 3	172	226	209	153	226	147	-	-	-	-	1.133
3 -- 5	183	462	342	381	515	193	278	-	-	-	2.354
5 -- 10	115	415	659	844	510	204	231	-	-	-	2.978
10 -- 20	27	127	248	559	1.065	127	215	-	-	-	2.368
20 -- 30	3	11	40	127	565	458	-	-	-	-	1.204
30 -- 50	2	4	24	142	529	616	139	-	-	-	1.456
50 -- 100	4	-	-	31	159	730	395	-	-	-	1.319
100 ed oltre	-	3	-	12	132	348	850	650	-	-	1.995
TOTALE	954	1.670	1.757	2.543	4.128	3.123	2.108	650	-	-	16.933

Tavola 2.33 - Aziende con bovini e relativo numero di capi per classe di capi, forma di conduzione e zona altimetrica

FORME DI CONDUZIONE ZONE ALTIMETRICHE	CLASSI DI CAPI										Totale
	1 -- 2	3 -- 5	6 -- 9	10 -- 19	20 -- 49	50 -- 99	100 -- 499	500 -- 999	1000 -- 1999	2000 ed oltre	
AZIENDE											
FORME DI CONDUZIONE											
Conduzione diretta del coltivatore	630	433	240	189	139	42	14	-	-	-	1.687
<i>Con solo manodopera familiare</i>	628	430	237	185	137	40	9	-	-	-	1.666
<i>Con manodopera familiare prevalente</i>	2	3	3	2	2	1	5	-	-	-	18
<i>Con manodopera extrafamiliare prevalente</i>	-	-	-	2	-	1	-	-	-	-	3
Conduzione con salariati	4	2	-	1	3	4	-	1	-	-	15
Conduzione a colonia parziaria appoderata	-	-	-	-	-	-	-	-	-	-	-
Altra forma di conduzione	-	-	-	-	-	-	-	-	-	-	-
TOTALE	634	435	240	190	142	46	14	1	-	-	1.702
ZONE ALTIMETRICHE											
Montagna	483	384	229	169	120	35	8	-	-	-	1.428
Collina	151	51	11	21	22	11	6	1	-	-	274
Pianura	-	-	-	-	-	-	-	-	-	-	-
TOTALE	634	435	240	190	142	46	14	1	-	-	1.702
CAPI											
FORME DI CONDUZIONE											
Conduzione diretta del coltivatore	947	1.662	1.757	2.531	4.014	2.860	2.108	-	-	-	15.879
<i>Con solo manodopera familiare</i>	943	1.649	1.731	2.485	3.955	2.723	1.267	-	-	-	14.753
<i>Con manodopera familiare prevalente</i>	4	13	26	23	59	84	841	-	-	-	1.050
<i>Con manodopera extrafamiliare prevalente</i>	-	-	-	23	-	53	-	-	-	-	76
Conduzione con salariati	7	8	-	12	114	263	-	650	-	-	1.054
Conduzione a colonia parziaria appoderata	-	-	-	-	-	-	-	-	-	-	-
Altra forma di conduzione	-	-	-	-	-	-	-	-	-	-	-
TOTALE	954	1.670	1.757	2.543	4.128	3.123	2.108	650	-	-	16.933
ZONE ALTIMETRICHE											
Montagna	744	1.475	1.678	2.268	3.464	2.350	1.219	-	-	-	13.198
Collina	210	195	79	275	664	773	889	650	-	-	3.735
Pianura	-	-	-	-	-	-	-	-	-	-	-
TOTALE	954	1.670	1.757	2.543	4.128	3.123	2.108	650	-	-	16.933

Tavola 2.34 - Aziende con vacche da latte e relativo numero di capi per classe di capi, classe di superficie totale e classe di superficie agricola utilizzata (SAU)

CLASSI DI SUPERFICIE TOTALE CLASSI DI SAU	CLASSI DI CAPI										Totale
	1 -- 2	3 -- 5	6 -- 9	10 -- 19	20 -- 49	50 -- 99	100 -- 499	500 -- 999	1000 -- 1999	2000 ed oltre	
AZIENDE											
CLASSI DI SUPERFICIE TOTALE (in ettari)											
Senza superficie	-	-	-	-	1	-	-	-	-	-	1
Meno di 1 ettaro	15	2	1	1	-	1	-	-	-	-	20
1 -- 2	26	8	3	-	-	-	-	-	-	-	37
2 -- 3	28	3	5	2	1	-	-	-	-	-	39
3 -- 5	85	29	3	2	1	-	-	-	-	-	120
5 -- 10	127	84	22	10	1	-	-	-	-	-	244
10 -- 20	74	50	30	20	3	-	-	-	-	-	177
20 -- 30	20	11	7	13	3	1	-	-	-	-	55
30 -- 50	10	7	7	11	3	-	-	-	-	-	38
50 -- 100	-	1	2	5	4	-	-	-	-	-	12
100 ed oltre	1	-	-	-	-	-	1	-	-	-	2
TOTALE	386	195	80	64	17	2	1	-	-	-	745
CLASSI DI SAU (in ettari)											
Senza superficie	-	-	-	-	1	-	-	-	-	-	1
Meno di 1 ettaro	50	6	4	1	-	1	-	-	-	-	62
1 -- 2	65	15	5	3	1	-	-	-	-	-	89
2 -- 3	73	25	4	3	1	-	-	-	-	-	106
3 -- 5	105	53	8	3	2	-	-	-	-	-	171
5 -- 10	68	70	33	14	2	-	-	-	-	-	187
10 -- 20	22	19	18	25	3	-	-	-	-	-	87
20 -- 30	2	4	4	10	2	1	-	-	-	-	23
30 -- 50	-	2	3	4	4	-	-	-	-	-	13
50 -- 100	-	1	1	1	1	-	-	-	-	-	4
100 ed oltre	1	-	-	-	-	-	1	-	-	-	2
TOTALE	386	195	80	64	17	2	1	-	-	-	745
CAPI											
CLASSI DI SUPERFICIE TOTALE (in ettari)											
Senza superficie	-	-	-	-	30	-	-	-	-	-	30
Meno di 1 ettaro	18	8	7	16	-	50	-	-	-	-	99
1 -- 2	35	29	21	-	-	-	-	-	-	-	85
2 -- 3	37	11	34	35	29	-	-	-	-	-	146
3 -- 5	119	105	20	32	40	-	-	-	-	-	316
5 -- 10	182	311	155	130	38	-	-	-	-	-	816
10 -- 20	103	186	202	256	77	-	-	-	-	-	824
20 -- 30	31	49	46	174	70	65	-	-	-	-	435
30 -- 50	16	29	49	130	102	-	-	-	-	-	326
50 -- 100	-	4	16	67	107	-	-	-	-	-	194
100 ed oltre	2	-	-	-	-	-	315	-	-	-	317
TOTALE	543	732	550	840	493	115	315	-	-	-	3.588
CLASSI DI SAU (in ettari)											
Senza superficie	-	-	-	-	30	-	-	-	-	-	30
Meno di 1 ettaro	60	23	28	16	-	50	-	-	-	-	177
1 -- 2	86	51	32	46	29	-	-	-	-	-	244
2 -- 3	100	90	29	47	40	-	-	-	-	-	306
3 -- 5	158	196	54	40	67	-	-	-	-	-	515
5 -- 10	98	268	224	176	44	-	-	-	-	-	810
10 -- 20	35	76	124	319	76	-	-	-	-	-	630
20 -- 30	4	17	28	121	57	65	-	-	-	-	292
30 -- 50	-	7	23	56	110	-	-	-	-	-	196
50 -- 100	-	4	8	19	40	-	-	-	-	-	71
100 ed oltre	2	-	-	-	-	-	315	-	-	-	317
TOTALE	543	732	550	840	493	115	315	-	-	-	3.588

Tavola 2.35 - Aziende con vacche da latte e relativo numero di capi per classe di capi, forma di conduzione e zona altimetrica

FORME DI CONDUZIONE ZONE ALTIMETRICHE	CLASSI DI CAPI										Totale
	1 -- 2	3 -- 5	6 -- 9	10 -- 19	20 -- 49	50 -- 99	100 -- 499	500 -- 999	1000 -- 1999	2000 ed oltre	
AZIENDE											
FORME DI CONDUZIONE											
Conduzione diretta del coltivatore	383	195	80	64	17	2	-	-	-	-	741
<i>Con solo manodopera familiare</i>	380	194	79	62	16	2	-	-	-	-	733
<i>Con manodopera familiare prevalente</i>	2	1	1	2	1	-	-	-	-	-	7
<i>Con manodopera extrafamiliare prevalente</i>	1	-	-	-	-	-	-	-	-	-	1
Conduzione con salariati	3	-	-	-	-	-	1	-	-	-	4
Conduzione a colonia parziaria appoderata	-	-	-	-	-	-	-	-	-	-	-
Altra forma di conduzione	-	-	-	-	-	-	-	-	-	-	-
TOTALE	386	195	80	64	17	2	1	-	-	-	745
ZONE ALTIMETRICHE											
Montagna	335	186	78	61	14	-	-	-	-	-	674
Collina	51	9	2	3	3	2	1	-	-	-	71
Pianura	-	-	-	-	-	-	-	-	-	-	-
TOTALE	386	195	80	64	17	2	1	-	-	-	745
CAPI											
FORME DI CONDUZIONE											
Conduzione diretta del coltivatore	538	732	550	840	493	115	-	-	-	-	3.268
<i>Con solo manodopera familiare</i>	533	728	543	814	464	115	-	-	-	-	3.197
<i>Con manodopera familiare prevalente</i>	3	4	7	26	29	-	-	-	-	-	69
<i>Con manodopera extrafamiliare prevalente</i>	2	-	-	-	-	-	-	-	-	-	2
Conduzione con salariati	5	-	-	-	-	-	315	-	-	-	320
Conduzione a colonia parziaria appoderata	-	-	-	-	-	-	-	-	-	-	-
Altra forma di conduzione	-	-	-	-	-	-	-	-	-	-	-
TOTALE	543	732	550	840	493	115	315	-	-	-	3.588
ZONE ALTIMETRICHE											
Montagna	479	698	538	793	394	-	-	-	-	-	2.902
Collina	64	34	12	47	99	115	315	-	-	-	686
Pianura	-	-	-	-	-	-	-	-	-	-	-
TOTALE	543	732	550	840	493	115	315	-	-	-	3.588

Tavola 2.36 - Aziende con suini e relativo numero di capi per classe di capi, classe di superficie totale e classe di superficie agricola utilizzata (SAU)

CLASSI DI SUPERFICIE TOTALE CLASSI DI SAU	CLASSI DI CAPI									Totale
	1 -- 2	3 -- 5	6 -- 9	10 -- 19	20 -- 49	50 -- 99	100 -- 499	500 -- 999	1000 ed oltre	
AZIENDE										
CLASSI DI SUPERFICIE TOTALE (in ettari)										
Senza superficie	-	-	-	-	-	1	-	-	-	1
Meno di 1 ettaro	31	2	1	1	-	4	-	-	-	39
1 -- 2	31	3	-	-	-	1	-	-	-	35
2 -- 3	28	3	1	-	-	1	-	-	-	33
3 -- 5	42	3	4	1	-	-	-	-	-	50
5 -- 10	72	17	1	-	2	1	-	-	-	93
10 -- 20	52	5	3	1	1	2	-	-	-	64
20 -- 30	19	7	1	2	-	-	1	-	-	30
30 -- 50	13	1	1	-	-	-	-	-	-	15
50 -- 100	9	-	1	-	1	-	-	-	-	11
100 ed oltre	3	-	-	-	-	-	-	-	-	3
TOTALE	300	41	13	5	4	10	1	-	-	374
CLASSI DI SAU (in ettari)										
Senza superficie	1	-	-	-	-	1	-	-	-	2
Meno di 1 ettaro	96	9	3	1	-	4	-	-	-	113
1 -- 2	47	7	5	-	-	1	-	-	-	60
2 -- 3	29	5	1	1	1	1	-	-	-	38
3 -- 5	38	6	1	2	-	1	-	-	-	48
5 -- 10	44	4	1	-	1	1	-	-	-	51
10 -- 20	30	6	1	1	1	1	1	-	-	41
20 -- 30	6	4	1	-	-	-	-	-	-	11
30 -- 50	6	-	-	-	1	-	-	-	-	7
50 -- 100	1	-	-	-	-	-	-	-	-	1
100 ed oltre	2	-	-	-	-	-	-	-	-	2
TOTALE	300	41	13	5	4	10	1	-	-	374
CAPI										
CLASSI DI SUPERFICIE TOTALE (in ettari)										
Senza superficie	-	-	-	-	-	57	-	-	-	57
Meno di 1 ettaro	42	7	6	10	-	228	-	-	-	293
1 -- 2	48	11	-	-	-	55	-	-	-	114
2 -- 3	37	11	8	-	-	57	-	-	-	113
3 -- 5	58	9	27	15	-	-	-	-	-	109
5 -- 10	98	62	6	-	40	50	-	-	-	256
10 -- 20	72	20	23	19	26	119	-	-	-	279
20 -- 30	23	25	6	22	-	-	118	-	-	194
30 -- 50	19	3	8	-	-	-	-	-	-	30
50 -- 100	15	-	7	-	41	-	-	-	-	63
100 ed oltre	6	-	-	-	-	-	-	-	-	6
TOTALE	418	148	91	66	107	566	118	-	-	1.514
CLASSI DI SAU (in ettari)										
Senza superficie	2	-	-	-	-	57	-	-	-	59
Meno di 1 ettaro	125	35	20	10	-	228	-	-	-	418
1 -- 2	67	25	35	-	-	55	-	-	-	182
2 -- 3	41	19	6	15	20	57	-	-	-	158
3 -- 5	55	18	8	29	-	50	-	-	-	160
5 -- 10	62	14	7	-	20	60	-	-	-	163
10 -- 20	40	23	8	12	26	59	118	-	-	286
20 -- 30	9	14	7	-	-	-	-	-	-	30
30 -- 50	11	-	-	-	41	-	-	-	-	52
50 -- 100	2	-	-	-	-	-	-	-	-	2
100 ed oltre	4	-	-	-	-	-	-	-	-	4
TOTALE	418	148	91	66	107	566	118	-	-	1.514

Tavola 2.37 - Aziende con suini e relativo numero di capi per classe di capi, forma di conduzione e zona altimetrica

FORME DI CONDUZIONE ZONE ALTIMETRICHE	CLASSI DI CAPI									Totale
	1 -- 2	3 -- 5	6 -- 9	10 -- 19	20 -- 49	50 -- 99	100 -- 499	500 -- 999	1000 ed oltre	
AZIENDE										
FORME DI CONDUZIONE										
Conduzione diretta del coltivatore	298	41	12	5	4	10	1	-	-	371
<i>Con solo manodopera familiare</i>	295	39	9	5	4	10	1	-	-	363
<i>Con manodopera familiare prevalente</i>	2	2	3	-	-	-	-	-	-	7
<i>Con manodopera extrafamiliare prevalente</i>	1	-	-	-	-	-	-	-	-	1
Conduzione con salariati	2	-	1	-	-	-	-	-	-	3
Conduzione a colonia parziaria appoderata	-	-	-	-	-	-	-	-	-	-
Altra forma di conduzione	-	-	-	-	-	-	-	-	-	-
TOTALE	300	41	13	5	4	10	1	-	-	374
ZONE ALTIMETRICHE										
Montagna	184	26	9	4	3	9	1	-	-	236
Collina	116	15	4	1	1	1	-	-	-	138
Pianura	-	-	-	-	-	-	-	-	-	-
TOTALE	300	41	13	5	4	10	1	-	-	374
CAPI										
FORME DI CONDUZIONE										
Conduzione diretta del coltivatore	415	148	82	66	107	566	118	-	-	1.502
<i>Con solo manodopera familiare</i>	410	139	58	66	107	566	118	-	-	1.464
<i>Con manodopera familiare prevalente</i>	4	9	24	-	-	-	-	-	-	37
<i>Con manodopera extrafamiliare prevalente</i>	1	-	-	-	-	-	-	-	-	1
Conduzione con salariati	3	-	9	-	-	-	-	-	-	12
Conduzione a colonia parziaria appoderata	-	-	-	-	-	-	-	-	-	-
Altra forma di conduzione	-	-	-	-	-	-	-	-	-	-
TOTALE	418	148	91	66	107	566	118	-	-	1.514
ZONE ALTIMETRICHE										
Montagna	265	93	63	56	87	511	118	-	-	1.193
Collina	153	55	28	10	20	55	-	-	-	321
Pianura	-	-	-	-	-	-	-	-	-	-
TOTALE	418	148	91	66	107	566	118	-	-	1.514

Tavola 2.38 - Aziende con ovini e relativo numero di capi per classe di capi, classe di superficie totale e classe di superficie agricola utilizzata (SAU)

CLASSI DI SUPERFICIE TOTALE CLASSI DI SAU	CLASSI DI CAPI										Totale
	1 -- 2	3 -- 9	10 -- 19	20 -- 49	50 -- 99	100 -- 499	500 -- 999	1000 -- 2999	3000 -- 4999	5000 ed oltre	
AZIENDE											
CLASSI DI SUPERFICIE TOTALE (in ettari)											
Senza superficie	-	1	-	-	1	-	-	-	-	-	2
Meno di 1 ettaro	82	74	6	6	1	2	-	-	-	-	171
1 -- 2	64	106	22	-	2	5	-	-	-	-	199
2 -- 3	40	86	19	5	3	1	-	-	-	-	154
3 -- 5	51	111	32	17	3	2	-	-	-	-	216
5 -- 10	49	170	70	24	3	4	1	-	-	-	321
10 -- 20	26	89	42	31	6	-	1	-	-	-	195
20 -- 30	1	21	16	19	1	2	-	-	-	-	60
30 -- 50	1	17	9	10	3	4	-	-	-	-	44
50 -- 100	1	3	1	10	-	3	-	-	-	-	18
100 ed oltre	-	1	1	2	-	4	1	-	-	-	9
TOTALE	315	679	218	124	23	27	3	-	-	-	1.389
CLASSE DI SAU (in ettari)											
Senza superficie	-	4	-	1	1	-	-	-	-	-	6
Meno di 1 ettaro	187	242	33	9	3	3	-	-	-	-	477
1 -- 2	64	182	44	17	5	4	-	-	-	-	316
2 -- 3	25	87	30	14	3	1	-	-	-	-	160
3 -- 5	14	92	50	24	2	2	-	-	-	-	184
5 -- 10	20	49	39	25	4	4	1	-	-	-	142
10 -- 20	4	20	16	19	3	1	1	-	-	-	64
20 -- 30	-	2	3	5	-	6	-	-	-	-	16
30 -- 50	1	-	2	6	2	1	-	-	-	-	12
50 -- 100	-	-	1	3	-	2	1	-	-	-	7
100 ed oltre	-	1	-	1	-	3	-	-	-	-	5
TOTALE	315	679	218	124	23	27	3	-	-	-	1.389
CAPI											
CLASSI DI SUPERFICIE TOTALE (in ettari)											
Senza superficie	-	4	-	-	56	-	-	-	-	-	60
Meno di 1 ettaro	136	344	68	144	70	290	-	-	-	-	1.052
1 -- 2	114	473	271	-	114	760	-	-	-	-	1.732
2 -- 3	67	378	221	120	177	210	-	-	-	-	1.173
3 -- 5	89	504	392	412	186	286	-	-	-	-	1.869
5 -- 10	85	826	898	587	168	857	760	-	-	-	4.181
10 -- 20	41	444	543	817	348	-	600	-	-	-	2.793
20 -- 30	2	103	205	617	70	357	-	-	-	-	1.354
30 -- 50	1	101	118	328	165	491	-	-	-	-	1.204
50 -- 100	2	17	18	325	-	895	-	-	-	-	1.257
100 ed oltre	-	8	11	74	-	872	700	-	-	-	1.665
TOTALE	537	3.202	2.745	3.424	1.354	5.018	2.060	-	-	-	18.340
CLASSE DI SAU (in ettari)											
Senza superficie	-	20	-	40	56	-	-	-	-	-	116
Meno di 1 ettaro	320	1.069	375	229	190	450	-	-	-	-	2.633
1 -- 2	112	853	538	431	306	600	-	-	-	-	2.840
2 -- 3	43	410	392	360	176	210	-	-	-	-	1.591
3 -- 5	24	459	635	588	114	286	-	-	-	-	2.106
5 -- 10	31	259	505	712	231	857	760	-	-	-	3.355
10 -- 20	5	116	207	582	181	250	600	-	-	-	1.941
20 -- 30	-	8	49	170	-	928	-	-	-	-	1.155
30 -- 50	2	-	26	211	100	100	-	-	-	-	439
50 -- 100	-	-	18	76	-	715	700	-	-	-	1.509
100 ed oltre	-	8	-	25	-	622	-	-	-	-	655
TOTALE	537	3.202	2.745	3.424	1.354	5.018	2.060	-	-	-	18.340

Tavola 2.39 - Aziende con ovini e relativo numero di capi per classe di capi, forma di conduzione e zona altimetrica

FORME DI CONDUZIONE ZONE ALTIMETRICHE	CLASSI DI CAPI										Totale
	1 -- 2	3 -- 9	10 -- 19	20 -- 49	50 -- 99	100 -- 499	500 -- 999	1000 -- 2999	3000 -- 4999	5000 ed oltre	
AZIENDE											
FORME DI CONDUZIONE											
Conduzione diretta del coltivatore	315	678	218	122	23	26	3	-	-	-	1.385
<i>Con solo manodopera familiare</i>	308	672	216	118	23	25	3	-	-	-	1.365
<i>Con manodopera familiare prevalente</i>	7	4	-	4	-	1	-	-	-	-	16
<i>Con manodopera extrafamiliare prevalente</i>	-	2	2	-	-	-	-	-	-	-	4
Conduzione con salariati	-	1	-	2	-	1	-	-	-	-	4
Conduzione a colonia parziaria appoderata	-	-	-	-	-	-	-	-	-	-	-
Altra forma di conduzione	-	-	-	-	-	-	-	-	-	-	-
TOTALE	315	679	218	124	23	27	3	-	-	-	1.389
ZONE ALTIMETRICHE											
Montagna	160	429	174	100	17	17	2	-	-	-	899
Collina	155	250	44	24	6	10	1	-	-	-	490
Pianura	-	-	-	-	-	-	-	-	-	-	-
TOTALE	315	679	218	124	23	27	3	-	-	-	1.389
CAPI											
FORME DI CONDUZIONE											
Conduzione diretta del coltivatore	537	3.193	2.745	3.366	1.354	4.917	2.060	-	-	-	18.172
<i>Con solo manodopera familiare</i>	524	3.164	2.724	3.227	1.354	4.717	2.060	-	-	-	17.770
<i>Con manodopera familiare prevalente</i>	13	21	-	139	-	200	-	-	-	-	373
<i>Con manodopera extrafamiliare prevalente</i>	-	8	21	-	-	-	-	-	-	-	29
Conduzione con salariati	-	9	-	58	-	101	-	-	-	-	168
Conduzione a colonia parziaria appoderata	-	-	-	-	-	-	-	-	-	-	-
Altra forma di conduzione	-	-	-	-	-	-	-	-	-	-	-
TOTALE	537	3.202	2.745	3.424	1.354	5.018	2.060	-	-	-	18.340
ZONE ALTIMETRICHE											
Montagna	267	2.071	2.196	2.793	1.005	3.173	1.300	-	-	-	12.805
Collina	270	1.131	549	631	349	1.845	760	-	-	-	5.535
Pianura	-	-	-	-	-	-	-	-	-	-	-
TOTALE	537	3.202	2.745	3.424	1.354	5.018	2.060	-	-	-	18.340

Tavola 2.40 - Aziende con polli da carne e relativo numero di capi per classe di capi, classe di superficie totale e classe di superficie agricola utilizzata (SAU)

CLASSI DI SUPERFICIE TOTALE CLASSI DI SAU	CLASSI DI CAPI									Totale
	Meno di 50	50 -- 100	100 -- 500	500 -- 1000	1000 -- 5000	5000 -- 10000	10000 -- 25000	25000 -- 50000	50000 ed oltre	

AZIENDE										
CLASSI DI SUPERFICIE TOTALE (in ettari)										
Senza superficie	-	-	1	-	-	-	-	-	-	1
Meno di 1 ettaro	758	9	4	1	-	-	-	-	-	772
1 -- 2	386	13	3	-	1	-	-	-	-	403
2 -- 3	234	4	2	-	-	-	-	-	-	240
3 -- 5	258	11	5	-	-	-	-	1	-	275
5 -- 10	335	10	1	1	-	-	-	-	-	347
10 -- 20	227	8	3	-	-	-	1	-	-	239
20 -- 30	66	4	4	-	-	-	-	-	-	74
30 -- 50	33	2	4	-	-	-	-	-	-	39
50 -- 100	15	1	-	-	-	-	-	-	-	16
100 ed oltre	2	-	1	-	-	-	-	-	-	3
TOTALE	2.314	62	28	2	1	-	1	1	-	2.409
CLASSI DI SAU (in ettari)										
Senza superficie	8	-	1	-	-	-	-	-	-	9
Meno di 1 ettaro	1.374	22	6	1	1	-	-	-	-	1.404
1 -- 2	348	15	5	-	-	-	-	1	-	369
2 -- 3	181	5	4	-	-	-	-	-	-	190
3 -- 5	161	5	2	-	-	-	-	-	-	168
5 -- 10	161	8	4	1	-	-	-	-	-	174
10 -- 20	58	5	2	-	-	-	1	-	-	66
20 -- 30	13	1	3	-	-	-	-	-	-	17
30 -- 50	6	1	-	-	-	-	-	-	-	7
50 -- 100	3	-	-	-	-	-	-	-	-	3
100 ed oltre	1	-	1	-	-	-	-	-	-	2
TOTALE	2.314	62	28	2	1	-	1	1	-	2.409

CAPI										
CLASSI DI SUPERFICIE TOTALE (in ettari)										
Senza superficie	-	-	300	-	-	-	-	-	-	300
Meno di 1 ettaro	7.112	515	550	500	-	-	-	-	-	8.677
1 -- 2	3.893	740	300	-	1.500	-	-	-	-	6.433
2 -- 3	2.585	200	200	-	-	-	-	-	-	2.985
3 -- 5	2.741	600	750	-	-	-	-	25.610	-	29.701
5 -- 10	3.835	530	110	500	-	-	-	-	-	4.975
10 -- 20	2.653	465	510	-	-	-	11.015	-	-	14.643
20 -- 30	694	230	630	-	-	-	-	-	-	1.554
30 -- 50	386	110	660	-	-	-	-	-	-	1.156
50 -- 100	255	60	-	-	-	-	-	-	-	315
100 ed oltre	40	-	300	-	-	-	-	-	-	340
TOTALE	24.194	3.450	4.310	1.000	1.500	-	11.015	25.610	-	71.079
CLASSI DI SAU (in ettari)										
Senza superficie	69	-	300	-	-	-	-	-	-	369
Meno di 1 ettaro	12.749	1.235	750	500	1.500	-	-	-	-	16.734
1 -- 2	4.221	810	550	-	-	-	-	25.610	-	31.191
2 -- 3	2.121	260	610	-	-	-	-	-	-	2.991
3 -- 5	2.000	270	310	-	-	-	-	-	-	2.580
5 -- 10	1.885	465	700	500	-	-	-	-	-	3.550
10 -- 20	805	300	240	-	-	-	11.015	-	-	12.360
20 -- 30	154	50	550	-	-	-	-	-	-	754
30 -- 50	125	60	-	-	-	-	-	-	-	185
50 -- 100	55	-	-	-	-	-	-	-	-	55
100 ed oltre	10	-	300	-	-	-	-	-	-	310
TOTALE	24.194	3.450	4.310	1.000	1.500	-	11.015	25.610	-	71.079

Tavola 2.41 - Aziende con polli da carne e relativo numero di capi per classe di capi, forma di conduzione e zona altimetrica

FORME DI CONDUZIONE ZONE ALTIMETRICHE	CLASSI DI CAPI									Totale
	Meno di 50	50 -- 100	100 -- 500	500 --1000	1000 -- 5000	5000 -- 10000	10000 -- 25000	25000 -- 50000	50000 ed oltre	
AZIENDE										
FORME DI CONDUZIONE										
Conduzione diretta del coltivatore	2.312	60	28	2	1	-	1	1	-	2.405
Con solo manodopera familiare	2.278	57	26	1	1	-	1	1	-	2.365
Con manodopera familiare prevalente	27	2	2	1	-	-	-	-	-	32
Con manodopera extrafamiliare prevalente	7	1	-	-	-	-	-	-	-	8
Conduzione con salariati	2	2	-	-	-	-	-	-	-	4
Conduzione a colonia parziaria appoderata	-	-	-	-	-	-	-	-	-	-
Altra forma di conduzione	-	-	-	-	-	-	-	-	-	-
TOTALE	2.314	62	28	2	1	-	1	1	-	2.409
ZONE ALTIMETRICHE										
Montagna	1.015	21	11	1	-	-	1	-	-	1.049
Collina	1.299	41	17	1	1	-	-	1	-	1.360
Pianura	-	-	-	-	-	-	-	-	-	-
TOTALE	2.314	62	28	2	1	-	1	1	-	2.409
CAPI										
FORME DI CONDUZIONE										
Conduzione diretta del coltivatore	24.159	3.345	4.310	1.000	1.500	-	11.015	25.610	-	70.939
Con solo manodopera familiare	23.711	3.165	3.810	500	1.500	-	11.015	25.610	-	69.311
Con manodopera familiare prevalente	354	130	500	500	-	-	-	-	-	1.484
Con manodopera extrafamiliare prevalente	94	50	-	-	-	-	-	-	-	144
Conduzione con salariati	35	105	-	-	-	-	-	-	-	140
Conduzione a colonia parziaria appoderata	-	-	-	-	-	-	-	-	-	-
Altra forma di conduzione	-	-	-	-	-	-	-	-	-	-
TOTALE	24.194	3.450	4.310	1.000	1.500	-	11.015	25.610	-	71.079
ZONE ALTIMETRICHE										
Montagna	10.587	1.160	2.090	500	-	-	11.015	-	-	25.352
Collina	13.607	2.290	2.220	500	1.500	-	-	25.610	-	45.727
Pianura	-	-	-	-	-	-	-	-	-	-
TOTALE	24.194	3.450	4.310	1.000	1.500	-	11.015	25.610	-	71.079

Tavola 2.42 - Aziende con galline da uova e relativo numero di capi per classe di capi , classe di superficie totale e classe di superficie agricola utilizzata (SAU)

CLASSI DI SUPERFICIE TOTALE CLASSI DI SAU	CLASSI DI CAPI										Totale
	Meno di 50	50 --100	100 -- 500	500 --1000	1000 -- 3000	3000 -- 5000	5000 -- 10000	10000 -- 25000	25000 -- 50000	50000 ed oltre	
AZIENDE											
CLASSI DI SUPERFICIE TOTALE (in ettari)											
Senza superficie	3	-	1	-	-	-	-	-	-	-	4
Meno di 1 ettaro	3.166	17	8	1	1	-	-	-	-	-	3.193
1 -- 2	1.684	17	5	1	-	-	2	1	1	-	1.711
2 -- 3	1.002	11	3	-	1	-	-	-	-	-	1.017
3 -- 5	1.220	20	4	1	1	-	1	-	-	-	1.247
5 -- 10	1.322	10	3	-	2	-	-	-	-	-	1.337
10 -- 20	688	22	2	-	-	-	-	-	-	-	712
20 -- 30	175	6	1	-	-	-	-	1	-	-	183
30 -- 50	107	3	2	-	-	-	-	-	-	-	112
50 -- 100	37	2	-	-	-	-	-	-	-	-	39
100 ed oltre	5	1	2	-	-	-	-	-	-	-	8
TOTALE	9.409	109	31	3	5	-	3	2	1	-	9.563
CLASSI DI SAU (in ettari)											
Senza superficie	29	-	1	-	-	-	-	-	-	-	30
Meno di 1 ettaro	5.902	33	13	2	2	-	2	-	1	-	5.955
1 -- 2	1.565	24	3	1	2	-	-	1	-	-	1.596
2 -- 3	646	15	5	-	-	-	-	-	-	-	666
3 -- 5	609	16	2	-	-	-	1	-	-	-	628
5 -- 10	429	11	2	-	1	-	-	-	-	-	443
10 -- 20	159	6	2	-	-	-	-	-	-	-	167
20 -- 30	31	2	1	-	-	-	-	1	-	-	35
30 -- 50	21	2	-	-	-	-	-	-	-	-	23
50 -- 100	15	-	-	-	-	-	-	-	-	-	15
100 ed oltre	3	-	2	-	-	-	-	-	-	-	5
TOTALE	9.409	109	31	3	5	-	3	2	1	-	9.563
CAPI											
CLASSI DI SUPERFICIE TOTALE (in ettari)											
Senza superficie	21	-	400	-	-	-	-	-	-	-	421
Meno di 1 ettaro	26.781	896	1.039	800	1.000	-	-	-	-	-	30.516
1 -- 2	16.459	999	1.000	800	-	-	14.000	10.000	26.000	-	69.258
2 -- 3	10.717	580	600	-	2.200	-	-	-	-	-	14.097
3 -- 5	13.074	1.160	400	900	1.950	-	8.000	-	-	-	25.484
5 -- 10	14.769	500	400	-	3.000	-	-	-	-	-	18.669
10 -- 20	8.381	1.181	200	-	-	-	-	-	-	-	9.762
20 -- 30	2.474	330	100	-	-	-	-	10.000	-	-	12.904
30 -- 50	1.570	160	300	-	-	-	-	-	-	-	2.030
50 -- 100	587	100	-	-	-	-	-	-	-	-	687
100 ed oltre	90	50	300	-	-	-	-	-	-	-	440
TOTALE	94.923	5.956	4.739	2.500	8.150	-	22.000	20.000	26.000	-	184.268
CLASSI DI SAU (in ettari)											
Senza superficie	183	-	400	-	-	-	-	-	-	-	583
Meno di 1 ettaro	53.650	1.805	2.039	1.600	3.000	-	14.000	-	26.000	-	102.094
1 -- 2	17.448	1.360	400	900	4.150	-	-	10.000	-	-	34.258
2 -- 3	7.507	800	700	-	-	-	-	-	-	-	9.007
3 -- 5	7.368	840	300	-	-	-	8.000	-	-	-	16.508
5 -- 10	5.209	565	200	-	1.000	-	-	-	-	-	6.974
10 -- 20	2.409	376	200	-	-	-	-	-	-	-	2.985
20 -- 30	501	100	200	-	-	-	-	10.000	-	-	10.801
30 -- 50	360	110	-	-	-	-	-	-	-	-	470
50 -- 100	248	-	-	-	-	-	-	-	-	-	248
100 ed oltre	40	-	300	-	-	-	-	-	-	-	340
TOTALE	94.923	5.956	4.739	2.500	8.150	-	22.000	20.000	26.000	-	184.268

Tavola 2.43 - Aziende con galline da uova e relativo numero di capi per classe di capi, forma di conduzione e zona altimetrica

FORME DI CONDUZIONE ZONE ALTIMETRICHE	CLASSI DI CAPI										Totale
	Meno di 50	50 -- 100	100 -- 500	500 -- 1000	1000 -- 3000	3000 -- 5000	5.000 -- 10000	10000 -- 25000	25000 -- 50000	50000 ed oltre	
AZIENDE											
FORME DI CONDUZIONE											
Conduzione diretta del coltivatore	9.388	107	30	3	5	-	3	2	1	-	9.539
<i>Con solo manodopera familiare</i>	9.267	102	26	3	4	-	1	1	1	-	9.405
<i>Con manodopera familiare prevalente</i>	99	3	3	-	1	-	2	1	-	-	109
<i>Con manodopera extrafamiliare prevalente</i>	22	2	1	-	-	-	-	-	-	-	25
Conduzione con salariati	15	2	1	-	-	-	-	-	-	-	18
Conduzione a colonia parziaria appoderata	5	-	-	-	-	-	-	-	-	-	5
Altra forma di conduzione	1	-	-	-	-	-	-	-	-	-	1
TOTALE	9.409	109	31	3	5	-	3	2	1	-	9.563
ZONE ALTIMETRICHE											
Montagna	4.350	51	18	2	3	-	-	2	-	-	4.426
Collina	5.059	58	13	1	2	-	3	-	1	-	5.137
Pianura	-	-	-	-	-	-	-	-	-	-	-
TOTALE	9.409	109	31	3	5	-	3	2	1	-	9.563
CAPI											
FORME DI CONDUZIONE											
Conduzione diretta del coltivatore	94.585	5.846	4.639	2.500	8.150	-	22.000	20.000	26.000	-	183.720
<i>Con solo manodopera familiare</i>	93.300	5.566	4.139	2.500	7.150	-	7.000	10.000	26.000	-	155.655
<i>Con manodopera familiare prevalente</i>	1.023	180	400	-	1.000	-	15.000	10.000	-	-	27.603
<i>Con manodopera extrafamiliare prevalente</i>	262	100	100	-	-	-	-	-	-	-	462
Conduzione con salariati	250	110	100	-	-	-	-	-	-	-	460
Conduzione a colonia parziaria appoderata	58	-	-	-	-	-	-	-	-	-	58
Altra forma di conduzione	30	-	-	-	-	-	-	-	-	-	30
TOTALE	94.923	5.956	4.739	2.500	8.150	-	22.000	20.000	26.000	-	184.268
ZONE ALTIMETRICHE											
Montagna	47.152	2.852	2.580	1.700	5.200	-	-	20.000	-	-	79.484
Collina	47.771	3.104	2.159	800	2.950	-	22.000	-	26.000	-	104.784
Pianura	-	-	-	-	-	-	-	-	-	-	-
TOTALE	94.923	5.956	4.739	2.500	8.150	-	22.000	20.000	26.000	-	184.268

Tavola 2.44 - Aziende che dispongono di ricoveri per animali e relativo numero di ricoveri per specie di ricovero, classe di superficie totale, classe di capienza di capi adulti ricoverabili e zona altimetrica

CLASSI DI SUPERFICIE TOTALE CLASSI DI CAPIENZA DI CAPI ADULTI ZONE ALTIMETRICHE	Totale	STALLE		Ovili	Porcilaie	Pollai	Ricoveri per altri allevamenti
		Per bovini	Per equini				
AZIENDE							
CLASSI DI SUPERFICIE TOTALE (in ettari)							
Senza superficie	7	1	-	3	-	2	3
Meno di 1 ettaro	3.239	121	79	192	36	2.851	1.174
1 -- 2	1.815	148	77	217	29	1.522	634
2 -- 3	1.125	162	52	160	26	906	361
3 -- 5	1.388	297	71	234	36	1.067	446
5 -- 10	1.547	521	108	322	73	1.113	406
10 -- 20	901	447	80	189	40	582	223
20 -- 30	237	142	22	55	23	150	55
30 -- 50	146	91	26	38	12	85	27
50 -- 100	61	55	11	13	7	27	9
100 ed oltre	28	21	4	10	-	5	5
TOTALE	10.494	2.006	530	1.433	282	8.310	3.343
CLASSI DI CAPIENZA DI CAPI ADULTI							
Meno di 10	2.073	1.302	449	608	234	730	-
10 -- 50	6.903	623	78	713	41	6.397	-
50 -- 100	1.110	54	3	78	4	884	-
100 -- 500	378	24	-	31	3	275	-
500 -- 1000	12	3	-	3	-	6	-
1000 -- 2000	4	-	-	-	-	4	-
2000 -- 5000	4	-	-	-	-	4	-
5000 ed oltre	10	-	-	-	-	10	-
TOTALE	10.494	2.006	530	1.433	282	8.310	-
ZONE ALTIMETRICHE							
Montagna	5.150	1.660	335	878	177	3.747	1.215
Collina	5.344	346	195	555	105	4.563	2.128
Pianura	-	-	-	-	-	-	-
TOTALE	10.494	2.006	530	1.433	282	8.310	3.343
NUMERO DI RICOVERI							
CLASSI DI SUPERFICIE TOTALE (in ettari)							
Senza superficie	16	1	-	3	-	8	4
Meno di 1 ettaro	4.543	121	79	192	36	2.863	1.252
1 -- 2	2.693	148	78	217	30	1.534	686
2 -- 3	1.706	164	52	161	26	913	390
3 -- 5	2.210	300	71	235	36	1.083	485
5 -- 10	2.621	532	111	325	73	1.128	452
10 -- 20	1.599	456	81	190	40	585	247
20 -- 30	461	144	24	55	24	158	56
30 -- 50	291	96	28	40	12	88	27
50 -- 100	127	59	11	13	7	28	9
100 ed oltre	51	24	5	10	-	5	7
TOTALE	16.318	2.045	540	1.441	284	8.393	3.615
CLASSI DI CAPIENZA DI CAPI ADULTI							
Meno di 10	6.944	1.307	450	608	234	730	-
10 -- 50	7.881	633	86	715	41	6.406	-
50 -- 100	1.034	63	4	78	5	884	-
100 -- 500	385	37	-	33	4	311	-
500 -- 1000	22	5	-	7	-	10	-
1000 -- 2000	12	-	-	-	-	12	-
2000 -- 5000	10	-	-	-	-	10	-
5000 ed oltre	30	-	-	-	-	30	-
TOTALE	16.318	2.045	540	1.441	284	8.393	-
ZONE ALTIMETRICHE							
Montagna	8.231	1.693	343	882	178	3.781	1.354
Collina	8.087	352	197	559	106	4.612	2.261
Pianura	-	-	-	-	-	-	-
TOTALE	16.318	2.045	540	1.441	284	8.393	3.615

Tavola 2.45 - Aziende che dispongono di ricoveri per animali, per numero di capi adulti ricoverabili, tipo di ricovero e tipo di impianto

TIPO DI RICOVERO TIPO DI IMPIANTO	NUMERO DI CAPI ADULTI RICOVERABILI								Totale
	Meno di 10	10-50	50 -- 100	100 --500	500 -- 1000	1000 -- 2000	2000 -- 5000	5000 ed oltre	
STALLE PER BOVINI	1.302	623	54	24	3	-	-	-	2.006
Con impianti per:									
Alimentazione automatizzata	3	15	5	2	-	-	-	-	25
Abbeveraggio automatizzato	560	438	44	19	3	-	-	-	1.064
Sgombero di letame e rimozione rifiuti	16	99	25	14	1	-	-	-	155
Mungitura meccanica	53	99	8	2	2	-	-	-	164
STALLE PER EQUINI	449	78	3	-	-	-	-	-	530
Con impianti per:									
Alimentazione automatizzata	5	2	-	-	-	-	-	-	7
Abbeveraggio automatizzato	110	33	-	-	-	-	-	-	143
Sgombero di letame e rimozione rifiuti	17	5	-	-	-	-	-	-	22
OVILI	608	713	78	31	3	-	-	-	1.433
Con impianti per:									
Alimentazione automatizzata	1	2	1	2	-	-	-	-	6
Abbeveraggio automatizzato	12	47	15	9	2	-	-	-	85
Sgombero di letame e rimozione rifiuti	1	8	2	4	1	-	-	-	16
Mungitura meccanica	-	4	3	4	2	-	-	-	13
PORCILAIE	234	41	4	3	-	-	-	-	282
Con impianti per:									
Alimentazione automatizzata	-	-	-	1	-	-	-	-	1
Abbeveraggio automatizzato	11	3	1	2	-	-	-	-	17
Sgombero di letame e rimozione rifiuti	-	1	1	1	-	-	-	-	3
Depurazione liquami	-	-	1	2	-	-	-	-	3
POLLAI	730	6.397	884	275	6	4	4	10	8.310
Con impianti per:									
Alimentazione automatizzata	-	3	-	3	1	1	1	8	17
Abbeveraggio automatizzato	1	12	9	14	3	3	2	7	51
Sgombero di letame e rimozione rifiuti	3	9	4	3	-	-	-	5	24

Tavola 2.46 - Aziende che utilizzano mezzi meccanici aziendali ed extraziendali per titolo di possesso dei mezzi meccanici, tipo di mezzo utilizzato e zona altimetrica

MEZZI MECCANICI	Totale aziende	DI PROPRIETÀ SOLO DELL'AZIENDA			In comproprietà	Forniti da terzi
		Aziende	NUMERO MEZZI			
			Totale	Di età inferiore a 10 anni		
TOTALE						
TOTALE	33.713	33.278	-	-	1.323	877
Trattrici	7.960	7.685	9.247	3.042	329	319
Di potenza inferiore a 40 Kw	5.979	5.812	6.343	1.878	263	176
Da 40 Kw a meno di 60 Kw	2.059	1.950	2.213	858	68	123
Da 60 Kw a meno di 100 Kw	564	539	640	280	20	22
Di 100 Kw e oltre	41	37	51	26	4	1
Motocoltivatori, motozappe, motofresatrici e motofalciatrici	29.549	29.191	50.405	18.526	897	542
Mietitrebbiatrici	67	43	55	11	2	25
Macchine per la raccolta completamente automatizzata di:						
Patata	11	10	11	7	-	1
Altri prodotti	127	118	138	80	2	10
Apparecchi meccanici distribuzione dei prodotti fitoiatrici	3.839	3.807	4.498	1.753	62	40
Macchine per la fertilizzazione	1.046	1.043	1.237	616	22	4
Altri mezzi meccanici	11.636	11.323	-	-	350	124
MONTAGNA						
TOTALE	10.744	10.606	-	-	250	296
Trattrici	3.730	3.641	4.587	1.372	98	116
Di potenza inferiore a 40 Kw	2.431	2.394	2.624	659	67	49
Da 40 Kw a meno di 60 Kw	1.321	1.273	1.459	512	27	54
Da 60 Kw a meno di 100 Kw	411	395	470	182	15	13
Di 100 Kw e oltre	28	27	34	19	2	-
Motocoltivatori, motozappe, motofresatrici e motofalciatrici	9.327	9.181	16.185	5.077	169	204
Mietitrebbiatrici	37	33	42	9	1	4
Macchine per la raccolta completamente automatizzata di:						
Patata	9	9	10	6	-	-
Altri prodotti	70	70	76	37	-	-
Apparecchi meccanici distribuzione dei prodotti fitoiatrici	598	598	710	352	6	-
Macchine per la fertilizzazione	169	169	180	109	2	-
Altri mezzi meccanici	4.577	4.510	-	-	62	65
COLLINA						
TOTALE	22.969	22.672	-	-	1.073	581
Trattrici	4.230	4.044	4.660	1.670	231	203
Di potenza inferiore a 40 Kw	3.548	3.418	3.719	1.219	196	127
Da 40 Kw a meno di 60 Kw	738	677	754	346	41	69
Da 60 Kw a meno di 100 Kw	153	144	170	98	5	9
Di 100 Kw e oltre	13	10	17	7	2	1
Motocoltivatori, motozappe, motofresatrici e motofalciatrici	20.222	20.010	34.220	13.449	728	338
Mietitrebbiatrici	30	10	13	2	1	21
Macchine per la raccolta completamente automatizzata di:						
Patata	2	1	1	1	-	1
Altri prodotti	57	48	62	43	2	10
Apparecchi meccanici distribuzione dei prodotti fitoiatrici	3.241	3.209	3.788	1.401	56	40
Macchine per la fertilizzazione	877	874	1.057	507	20	4
Altri mezzi meccanici	7.059	6.813	-	-	288	59
PIANURA						
TOTALE	-	-	-	-	-	-
Trattrici	-	-	-	-	-	-
Di potenza inferiore a 40 Kw	-	-	-	-	-	-
Da 40 Kw a meno di 60 Kw	-	-	-	-	-	-
Da 60 Kw a meno di 100 Kw	-	-	-	-	-	-
Di 100 Kw e oltre	-	-	-	-	-	-
Motocoltivatori, motozappe, motofresatrici e motofalciatrici	-	-	-	-	-	-
Mietitrebbiatrici	-	-	-	-	-	-
Macchine per la raccolta completamente automatizzata di:						
Patata	-	-	-	-	-	-
Altri prodotti	-	-	-	-	-	-
Apparecchi meccanici distribuzione dei prodotti fitoiatrici	-	-	-	-	-	-
Macchine per la fertilizzazione	-	-	-	-	-	-
Altri mezzi meccanici	-	-	-	-	-	-

Tavola 2.47 - Aziende che utilizzano mezzi meccanici aziendali ed extraziendali per tipo di possesso, tipo di mezzo utilizzato e zona altimetrica

MEZZI MECCANICI	TIPO DI POSSESSO						
	Solo di proprietà	Solo in comproprietà	Solo forniti da terzi	Di proprietà e in comproprietà	Di proprietà e forniti da terzi	In comproprietà e forniti da terzi	Di proprietà, in comproprietà e forniti da terzi
TOTALE							
Trattrici	7.314	37	238	290	79	-	2
<i>Di potenza inferiore a 40 Kw</i>	5.541	31	136	231	39	-	1
<i>Da 40 Kw a meno di 60 Kw</i>	1.868	7	102	61	21	-	-
<i>Da 60 Kw a meno di 100 Kw</i>	522	5	20	15	2	-	-
<i>Di 100 Kw e oltre</i>	36	3	1	1	-	-	-
Motocoltivatori, motozappe, motofresatrici e motofalciatrici	28.123	46	310	838	219	2	11
Mietitrebbiatrici	40	-	24	2	1	-	-
Macchine per la raccolta completamente automatizzata di:							
<i>Patata</i>	10	-	1	-	-	-	-
<i>Altri prodotti</i>	115	-	9	2	1	-	-
Apparecchi meccanici distribuzione dei prodotti fitoiatrici	3.737	4	28	58	12	-	-
Macchine per la fertilizzazione	1.020	-	3	22	1	-	-
Altri mezzi meccanici	11.163	246	66	103	57	1	-
MONTAGNA							
Trattrici	3.516	11	78	87	38	-	-
<i>Di potenza inferiore a 40 Kw</i>	2.315	7	30	60	19	-	-
<i>Da 40 Kw a meno di 60 Kw</i>	1.240	4	44	23	10	-	-
<i>Da 60 Kw a meno di 100 Kw</i>	383	4	12	11	1	-	-
<i>Di 100 Kw e oltre</i>	26	1	-	1	-	-	-
Motocoltivatori, motozappe, motofresatrici e motofalciatrici	8.957	24	122	142	79	-	3
Mietitrebbiatrici	32	-	4	1	-	-	-
Macchine per la raccolta completamente automatizzata di:							
<i>Patata</i>	9	-	-	-	-	-	-
<i>Altri prodotti</i>	70	-	-	-	-	-	-
Apparecchi meccanici distribuzione dei prodotti fitoiatrici	592	-	-	6	-	-	-
Macchine per la fertilizzazione	167	-	-	2	-	-	-
Altri mezzi meccanici	4.450	30	37	32	28	-	-
COLLINA							
Trattrici	3.798	26	160	203	41	-	2
<i>Di potenza inferiore a 40 Kw</i>	3.226	24	106	171	20	-	1
<i>Da 40 Kw a meno di 60 Kw</i>	628	3	58	38	11	-	-
<i>Da 60 Kw a meno di 100 Kw</i>	139	1	8	4	1	-	-
<i>Di 100 Kw e oltre</i>	10	2	1	-	-	-	-
Motocoltivatori, motozappe, motofresatrici e motofalciatrici	19.166	22	188	696	140	2	8
Mietitrebbiatrici	8	-	20	1	1	-	-
Macchine per la raccolta completamente automatizzata di:							
<i>Patata</i>	1	-	1	-	-	-	-
<i>Altri prodotti</i>	45	-	9	2	1	-	-
Apparecchi meccanici distribuzione dei prodotti fitoiatrici	3.145	4	28	52	12	-	-
Macchine per la fertilizzazione	853	-	3	20	1	-	-
Altri mezzi meccanici	6.713	216	29	71	29	1	-
PIANURA							
Trattrici	-	-	-	-	-	-	-
<i>Di potenza inferiore a 40 Kw</i>	-	-	-	-	-	-	-
<i>Da 40 Kw a meno di 60 Kw</i>	-	-	-	-	-	-	-
<i>Da 60 Kw a meno di 100 Kw</i>	-	-	-	-	-	-	-
<i>Di 100 Kw e oltre</i>	-	-	-	-	-	-	-
Motocoltivatori, motozappe, motofresatrici e motofalciatrici	-	-	-	-	-	-	-
Mietitrebbiatrici	-	-	-	-	-	-	-
Macchine per la raccolta completamente automatizzata di:							
<i>Patata</i>	-	-	-	-	-	-	-
<i>Altri prodotti</i>	-	-	-	-	-	-	-
Apparecchi meccanici distribuzione dei prodotti fitoiatrici	-	-	-	-	-	-	-
Macchine per la fertilizzazione	-	-	-	-	-	-	-
Altri mezzi meccanici	-	-	-	-	-	-	-

Tavola 2.48 - Aziende che utilizzano mezzi meccanici di proprietà dell'azienda e relativo numero di mezzi per classe di superficie agricola utilizzata (SAU) e tipo di mezzo utilizzato

MEZZI MECCANICI	CLASSI DI SUPERFICIE AGRICOLA UTILIZZATA (in ettari)									Totale
	Senza superficie	Meno di 1	1 -- 2	2 -- 5	5 -- 10	10 -- 20	20 -- 50	50 -- 100	100 ed oltre	
AZIENDE										
Trattrici	38	3.189	1.758	1.704	619	238	101	22	16	7.685
Di potenza inferiore a 40 Kw	24	2.718	1.371	1.202	333	109	37	10	8	5.812
Da 40 Kw a meno di 60 Kw	13	484	393	542	308	132	55	13	10	1.950
Da 60 Kw a meno di 100 Kw	5	82	80	130	106	69	48	12	7	539
Di 100 Kw e oltre	-	7	5	4	4	5	8	3	1	37
Motocoltivatori, motozappe, motofresatrici e motofalciatrici	57	19.741	5.179	3.086	770	240	85	19	14	29.191
Mietitrebbiatrici	-	14	7	6	5	3	7	1	-	43
Macchine per la raccolta automatizzata di:										
Patata	-	1	-	2	3	3	1	-	-	10
Altri prodotti	-	23	22	43	14	7	7	-	2	118
Apparecchi meccanici distribuzione dei prodotti fitoiatrici	-	2.483	845	406	54	12	2	3	2	3.807
Macchine per la fertilizzazione	-	629	222	127	36	17	7	4	1	1.043
Altri mezzi meccanici	92	7.078	2.184	1.463	331	105	45	15	10	11.323
NUMERO DI MEZZI										
Trattrici	43	3.490	1.997	2.130	877	413	202	51	44	9.247
Di potenza inferiore a 40 Kw	25	2.874	1.478	1.359	398	138	49	13	9	6.343
Da 40 Kw a meno di 60 Kw	13	512	422	616	361	175	81	18	15	2.213
Da 60 Kw a meno di 100 Kw	5	93	90	151	113	94	62	16	16	640
Di 100 Kw e oltre	-	11	7	4	5	6	10	4	4	51
Motocoltivatori, motozappe, motofresatrici e motofalciatrici	78	31.009	10.501	6.473	1.583	512	186	37	26	50.405
Mietitrebbiatrici	-	21	9	7	7	3	7	1	-	55
Macchine per la raccolta automatizzata di:										
Patata	-	2	-	2	3	3	1	-	-	11
Altri prodotti	-	23	31	51	16	7	8	-	2	138
Apparecchi meccanici distribuzione dei prodotti fitoiatrici	-	2.796	1.048	539	74	31	3	4	3	4.498
Macchine per la fertilizzazione	-	714	294	151	44	21	7	5	1	1.237

Tavola 2.49 - Aziende che utilizzano i principali mezzi meccanici di proprietà dell'azienda per numero di mezzi e tipo di mezzo utilizzato

MEZZI MECCANICI	NUMERO DI MEZZI DI PROPRIETÀ DELL'AZIENDA							Totale
	1	2	3	4	5	6 E OLTRE		
						Aziende	Numero mezzi	
TOTALE								
Trattrici	6.489	937	196	43	12	8	64	7.685
Di potenza inferiore a 40 Kw	5.359	396	42	10	4	1	6	5.812
Da 40 Kw a meno di 60 Kw	1.735	180	26	6	2	1	6	1.950
Da 60 Kw a meno di 100 Kw	461	66	5	5	1	1	7	539
Di 100 Kw e oltre	27	7	2	1	-	-	-	37
Motocoltivatori, motozappe, motofresatrici e motofalciatrici	16.380	7.702	3.217	1.066	476	350	2.326	29.191
Mietitrebbiatrici	34	6	3	-	-	-	-	43
Macchine per la raccolta completamente automatizzata di:								
Patata	9	1	-	-	-	-	-	10
Altri prodotti	104	12	-	-	2	-	-	118
Apparecchi meccanici distribuzione dei prodotti fitoiatrici	3.254	451	78	17	3	4	25	3.807
Macchine per la fertilizzazione	907	99	24	8	3	2	13	1.043
DI ETÀ INFERIORE A 10 ANNI								
Trattrici	2.483	212	31	5	3	1	7	2.735
Di potenza inferiore a 40 Kw	1.727	58	4	2	3	-	-	1.794
Da 40 Kw a meno di 60 Kw	750	45	6	-	-	-	-	801
Da 60 Kw a meno di 100 Kw	217	25	2	-	-	1	7	245
Di 100 Kw e oltre	18	4	-	-	-	-	-	22
Motocoltivatori, motozappe, motofresatrici e motofalciatrici	8.220	2.455	969	293	124	104	697	12.165
Mietitrebbiatrici	7	2	-	-	-	-	-	9
Macchine per la raccolta completamente automatizzata di:								
Patata	5	1	-	-	-	-	-	6
Altri prodotti	56	7	-	-	2	-	-	65
Apparecchi meccanici distribuzione dei prodotti fitoiatrici	1.306	160	28	7	3	-	-	1.504
Macchine per la fertilizzazione	476	38	12	7	-	-	-	533

Tavola 2.50 - Aziende e relativo numero di giornate di lavoro aziendale per classe di giornate di lavoro, classe di superficie totale e classe di superficie agricola utilizzata (SAU)

CLASSI DI SUPERFICIE TOTALE		CLASSI DI GIORNATE DI LAVORO								Totale
CLASSI DI SAU	Meno di 50	50 -- 100	100 -- 200	200 -- 300	300 -- 500	500 -- 1000	1000 -- 2500	2500 ed oltre		
AZIENDE										
CLASSI DI SUPERFICIE TOTALE (in ettari)										
Senza superficie	4	2	1	2	4	2	-	-	15	
Meno di 1 ettaro	6.697	4.758	4.381	1.873	2.088	882	38	-	20.717	
1 -- 2	1.689	1.704	2.126	1.065	1.037	585	69	1	8.276	
2 -- 3	866	868	1.085	568	576	257	33	1	4.254	
3 -- 5	847	858	1.070	651	644	270	36	4	4.380	
5 -- 10	750	615	1.005	654	638	247	28	5	3.942	
10 -- 20	331	247	376	295	331	140	12	1	1.733	
20 -- 30	94	57	71	69	105	40	1	2	439	
30 -- 50	65	19	45	37	60	28	3	-	257	
50 -- 100	44	8	11	12	24	25	3	-	127	
100 ed oltre	84	7	3	4	12	11	5	-	126	
TOTALE	11.471	9.143	10.174	5.230	5.519	2.487	228	14	44.266	
CLASSI DI SAU (in ettari)										
Senza superficie	787	31	12	11	9	5	-	-	855	
Meno di 1 ettaro	9.327	7.527	7.263	3.052	3.056	1.216	67	1	31.509	
1 -- 2	713	1.018	1.796	1.168	1.153	625	71	3	6.547	
2 -- 3	254	277	524	409	486	220	30	4	2.204	
3 -- 5	197	161	351	335	379	179	27	1	1.630	
5 -- 10	90	84	158	176	276	142	20	2	948	
10 -- 20	35	33	56	59	86	55	5	2	331	
20 -- 30	12	3	7	7	38	15	-	1	83	
30 -- 50	19	5	3	10	15	14	3	-	69	
50 -- 100	14	3	3	1	12	10	1	-	44	
100 ed oltre	23	1	1	2	9	6	4	-	46	
TOTALE	11.471	9.143	10.174	5.230	5.519	2.487	228	14	44.266	
GIORNATE DI LAVORO AZIENDALE										
CLASSI DI SUPERFICIE TOTALE (in ettari)										
Senza superficie	52	130	150	400	1.335	1.200	-	-	3.267	
Meno di 1 ettaro	171.090	311.732	571.355	426.581	715.170	543.155	45.673	-	2.784.756	
1 -- 2	43.404	114.433	285.655	246.491	366.818	374.668	86.635	2.649	1.520.753	
2 -- 3	21.052	58.540	147.494	131.326	207.168	163.675	47.121	3.550	779.926	
3 -- 5	19.709	58.589	148.549	149.992	230.357	170.705	50.070	21.249	849.220	
5 -- 10	17.443	41.401	137.909	152.424	227.921	156.259	37.256	37.193	807.806	
10 -- 20	7.249	16.962	51.803	68.226	119.417	87.594	18.459	3.600	373.310	
20 -- 30	2.323	3.801	9.850	16.285	37.641	27.194	1.300	7.097	105.491	
30 -- 50	1.322	1.304	6.711	8.966	21.705	17.025	3.255	-	60.288	
50 -- 100	888	555	1.475	2.679	8.590	16.357	3.545	-	34.089	
100 ed oltre	1.656	446	387	944	4.380	7.318	7.109	-	22.240	
TOTALE	286.188	607.893	1.361.338	1.204.314	1.940.502	1.565.150	300.423	75.338	7.341.146	
CLASSI DI SAU (in ettari)										
Senza superficie	10.713	2.042	1.322	2.403	3.144	3.498	-	-	23.122	
Meno di 1 ettaro	242.638	496.577	958.417	697.013	1.055.302	752.174	85.461	2.649	4.290.231	
1 -- 2	18.024	70.194	246.767	270.797	411.880	397.122	89.835	14.705	1.519.324	
2 -- 3	5.492	19.179	72.939	95.803	174.548	143.070	42.863	24.423	578.317	
3 -- 5	4.419	10.942	49.886	78.290	137.986	113.839	37.972	15.700	449.034	
5 -- 10	2.256	5.919	22.011	41.484	98.929	89.799	27.806	7.164	295.368	
10 -- 20	831	2.261	8.109	13.732	31.532	36.287	6.095	6.750	105.597	
20 -- 30	402	190	945	1.620	14.191	9.771	-	3.947	31.066	
30 -- 50	503	334	450	2.528	5.585	8.969	3.230	-	21.599	
50 -- 100	272	195	365	200	4.310	6.742	1.350	-	13.434	
100 ed oltre	638	60	127	444	3.095	3.879	5.811	-	14.054	
TOTALE	286.188	607.893	1.361.338	1.204.314	1.940.502	1.565.150	300.423	75.338	7.341.146	

Tavola 2.51 - Aziende e relativo numero di giornate di lavoro aziendale per classe di giornate di lavoro, forma di conduzione e zona altimetrica

FORME DI CONDUZIONE ZONE ALTIMETRICHE	CLASSI DI GIORNATE DI LAVORO								Totale
	Meno di 50	50--100	100--200	200--300	300--500	500--1000	1000--2500	2500 ed oltre	
AZIENDE									
FORME DI CONDUZIONE									
Conduzione diretta del coltivatore	11.273	9.119	10.146	5.197	5.489	2.442	196	10	43.872
Con solo manodopera familiare	10.925	8.904	9.940	5.107	5.270	2.139	87	-	42.372
Con manodopera familiare prevalente	228	170	153	69	195	264	70	2	1.151
Con manodopera extrafamiliare prevalente	120	45	53	21	24	39	39	8	349
Conduzione con salariati	165	21	24	27	29	45	30	4	345
Conduzione a colonia parziaria appoderata	5	1	4	5	1	-	-	-	16
Altra forma di conduzione	28	2	-	1	-	-	2	-	33
TOTALE	11.471	9.143	10.174	5.230	5.519	2.487	228	14	44.266
ZONE ALTIMETRICHE									
Montagna	4.008	2.854	3.233	1.730	1.592	518	28	1	13.964
Collina	7.463	6.289	6.941	3.500	3.927	1.969	200	13	30.302
Pianura	-	-	-	-	-	-	-	-	-
TOTALE	11.471	9.143	10.174	5.230	5.519	2.487	228	14	44.266
GIORNATE DI LAVORO AZIENDALE									
FORME DI CONDUZIONE									
Conduzione diretta del coltivatore	283.307	606.330	1.357.910	1.196.557	1.929.278	1.533.102	251.267	59.517	7.217.268
Con solo manodopera familiare	274.567	591.467	1.329.469	1.174.622	1.842.542	1.320.581	100.162	-	6.633.410
Con manodopera familiare prevalente	5.812	11.810	21.174	16.899	77.608	185.240	92.004	18.952	429.499
Con manodopera extrafamiliare prevalente	2.928	3.053	7.267	5.036	9.128	27.281	59.101	40.565	154.359
Conduzione con salariati	2.155	1.363	2.888	6.227	10.923	32.048	45.922	15.821	117.347
Conduzione a colonia parziaria appoderata	109	80	540	1.270	301	-	-	-	2.300
Altra forma di conduzione	617	120	-	260	-	-	3.234	-	4.231
TOTALE	286.188	607.893	1.361.338	1.204.314	1.940.502	1.565.150	300.423	75.338	7.341.146
ZONE ALTIMETRICHE									
Montagna	89.999	191.808	437.287	398.071	566.902	325.537	34.090	15.700	2.059.394
Collina	196.189	416.085	924.051	806.243	1.373.600	1.239.613	266.333	59.638	5.281.752
Pianura	-	-	-	-	-	-	-	-	-
TOTALE	286.188	607.893	1.361.338	1.204.314	1.940.502	1.565.150	300.423	75.338	7.341.146

Tavola 2.52 - Aziende per categoria di manodopera familiare, classe di superficie totale, classe di superficie agricola utilizzata (SAU) e sesso

		FAMILIARI E PARENTI DEL CONDUTTORE					
CLASSI DI SUPERFICIE TOTALE CLASSI DI SAU	Conduttore	CONIUGE		ALTRI FAMILIARI DEL CONDUTTORE		Parenti del conduttore	Totale
		Totale	Di cui che lavora in azienda	Totale	Di cui che lavorano in azienda		
TOTALE							
CLASSI DI SUPERFICIE TOTALE (in ettari)							
Senza superficie	13	7	3	4	4	-	13
Meno di 1 ettaro	20.683	11.041	8.044	8.158	2.860	1.384	20.683
1 -- 2	8.265	4.461	3.407	3.519	1.655	708	8.265
2 -- 3	4.239	2.302	1.773	1.796	846	366	4.239
3 -- 5	4.364	2.301	1.800	1.850	938	442	4.364
5 -- 10	3.927	1.980	1.546	1.688	868	375	3.927
10 -- 20	1.717	847	653	771	397	145	1.717
20 -- 30	434	199	154	192	101	35	434
30 -- 50	245	122	86	122	57	23	245
50 -- 100	111	56	44	54	25	16	111
100 ed oltre	66	20	12	21	14	6	66
TOTALE	44.064	23.336	17.522	18.175	7.765	3.500	44.064
CLASSI DI SAU (in ettari)							
Senza superficie	811	303	64	179	29	26	811
Meno di 1 ettaro	31.456	16.655	12.361	12.461	4.903	2.323	31.456
1 -- 2	6.531	3.610	2.864	2.961	1.472	634	6.531
2 -- 3	2.190	1.182	948	1.019	514	212	2.190
3 -- 5	1.615	863	716	803	442	174	1.615
5 -- 10	939	472	379	469	254	77	939
10 -- 20	322	167	127	178	95	35	322
20 -- 30	78	37	28	44	23	7	78
30 -- 50	58	27	21	33	20	5	58
50 -- 100	37	13	8	17	6	4	37
100 ed oltre	27	7	6	11	7	3	27
TOTALE	44.064	23.336	17.522	18.175	7.765	3.500	44.064
MASCHI							
CLASSI DI SUPERFICIE TOTALE (in ettari)							
Senza superficie	8	5	3	3	3	-	13
Meno di 1 ettaro	12.527	3.874	3.220	5.586	2.155	1.154	18.184
1 -- 2	4.994	1.666	1.420	2.502	1.295	580	7.431
2 -- 3	2.596	871	759	1.254	643	321	3.835
3 -- 5	2.692	860	755	1.321	719	381	3.947
5 -- 10	2.395	798	706	1.236	679	322	3.584
10 -- 20	1.018	365	314	562	320	124	1.541
20 -- 30	266	82	69	149	81	30	388
30 -- 50	148	55	38	95	46	18	227
50 -- 100	78	17	14	41	22	13	100
100 ed oltre	53	4	3	16	13	5	59
TOTALE	26.775	8.597	7.301	12.765	5.976	2.948	39.309
CLASSI DI SAU (in ettari)							
Senza superficie	421	127	40	120	25	25	582
Meno di 1 ettaro	19.108	5.874	4.998	8.614	3.739	1.946	27.824
1 -- 2	4.016	1.414	1.236	2.118	1.130	546	6.021
2 -- 3	1.333	478	415	747	401	179	2.016
3 -- 5	997	368	329	583	350	145	1.504
5 -- 10	574	221	195	362	209	66	875
10 -- 20	183	81	64	133	73	26	298
20 -- 30	48	20	15	36	20	6	71
30 -- 50	41	8	5	29	17	4	54
50 -- 100	31	3	1	15	6	2	37
100 ed oltre	23	3	3	8	6	3	27
TOTALE	26.775	8.597	7.301	12.765	5.976	2.948	39.309

Tavola 2.52 segue - Aziende per categoria di manodopera familiare, classe di superficie totale, classe di superficie agricola utilizzata (SAU) e sesso

		FAMILIARI E PARENTI DEL CONDUTTORE					
CLASSI DI SUPERFICIE TOTALE CLASSI DI SAU	Conduttore	CONIUGE		ALTRI FAMILIARI DEL CONDUTTORE		Parenti del conduttore	Totale
		Totale	Di cui che lavora in azienda	Totale	Di cui che lavorano in azienda		
FEMMINE							
CLASSI DI SUPERFICIE TOTALE (in ettari)							
Senza superficie	5	2	-	2	2	-	9
Meno di 1 ettaro	8.156	7.167	4.824	4.543	1.056	402	16.724
1 -- 2	3.271	2.795	1.987	1.959	649	242	6.681
2 -- 3	1.643	1.431	1.014	993	358	111	3.370
3 -- 5	1.672	1.441	1.045	1.005	387	137	3.418
5 -- 10	1.532	1.182	840	930	338	113	3.021
10 -- 20	699	482	339	425	152	42	1.311
20 -- 30	168	117	85	100	45	10	335
30 -- 50	97	67	48	67	25	8	188
50 -- 100	33	39	30	31	7	3	78
100 ed oltre	13	16	9	13	5	2	34
TOTALE	17.289	14.739	10.221	10.068	3.024	1.070	35.169
CLASSI DI SAU (in ettari)							
Senza superficie	390	176	24	95	8	5	593
Meno di 1 ettaro	12.348	10.781	7.363	6.828	1.817	682	25.232
1 -- 2	2.515	2.196	1.628	1.689	624	206	5.227
2 -- 3	857	704	533	569	210	77	1.735
3 -- 5	618	495	387	452	182	59	1.269
5 -- 10	365	251	184	273	119	22	724
10 -- 20	139	86	63	100	43	13	262
20 -- 30	30	17	13	22	9	3	55
30 -- 50	17	19	16	24	8	1	42
50 -- 100	6	10	7	8	-	2	19
100 ed oltre	4	4	3	8	4	-	11
TOTALE	17.289	14.739	10.221	10.068	3.024	1.070	35.169

Tavola 2.53 - Aziende per categoria di altra manodopera aziendale, classe di superficie totale, classe di superficie agricola utilizzata (SAU) e sesso

	ALTRA MANODOPERA AZIENDALE					
CLASSI DI SUPERFICIE TOTALE CLASSI DI SAU	DIRIGENTI E IMPIEGATI		OPERAI ED ASSIMILATI		Totale	
	A tempo indeterminato	A tempo determinato	A tempo indeterminato	A tempo determinato		
	TOTALE					
CLASSI DI SUPERFICIE TOTALE (in ettari)						
Senza superficie	2	-	-	-	2	
Meno di 1 ettaro	14	116	81	451	646	
1 -- 2	16	59	78	304	436	
2 -- 3	10	34	40	146	213	
3 -- 5	15	23	47	108	166	
5 -- 10	16	11	45	94	146	
10 -- 20	11	6	15	42	63	
20 -- 30	4	-	8	10	19	
30 -- 50	8	-	5	6	18	
50 -- 100	3	3	5	15	24	
100 ed oltre	14	5	17	45	69	
TOTALE	113	257	341	1.221	1.802	
CLASSI DI SAU (in ettari)						
Senza superficie	10	-	7	40	57	
Meno di 1 ettaro	28	154	126	678	954	
1 -- 2	18	63	82	268	405	
2 -- 3	14	16	38	90	131	
3 -- 5	13	14	37	56	100	
5 -- 10	11	3	24	45	73	
10 -- 20	4	2	8	13	23	
20 -- 30	3	-	6	4	10	
30 -- 50	3	-	3	9	14	
50 -- 100	-	2	2	9	11	
100 ed oltre	9	3	8	9	24	
TOTALE	113	257	341	1.221	1.802	
	MASCHI					
CLASSI DI SUPERFICIE TOTALE (in ettari)						
Senza superficie	2	-	-	-	2	
Meno di 1 ettaro	10	105	65	417	586	
1 -- 2	12	47	68	277	389	
2 -- 3	7	29	38	132	194	
3 -- 5	10	21	43	101	158	
5 -- 10	12	11	39	88	133	
10 -- 20	9	6	12	41	60	
20 -- 30	2	-	7	10	18	
30 -- 50	7	-	5	6	17	
50 -- 100	3	3	5	15	24	
100 ed oltre	13	4	17	45	68	
TOTALE	87	226	299	1.132	1.649	
CLASSI DI SAU (in ettari)						
Senza superficie	10	-	7	39	56	
Meno di 1 ettaro	19	139	108	627	871	
1 -- 2	12	52	67	242	358	
2 -- 3	9	14	36	84	122	
3 -- 5	11	11	33	52	91	
5 -- 10	10	3	23	44	71	
10 -- 20	3	2	6	13	22	
20 -- 30	2	-	6	4	10	
30 -- 50	3	-	3	9	14	
50 -- 100	-	2	2	9	11	
100 ed oltre	8	3	8	9	23	
TOTALE	87	226	299	1.132	1.649	

Tavola 2.53 segue - Aziende per categoria di altra manodopera aziendale, classe di superficie totale, classe di superficie agricola utilizzata (SAU) e sesso

	ALTRA MANODOPERA AZIENDALE				
CLASSI DI SUPERFICIE TOTALE CLASSI DI SAU	DIRIGENTI E IMPIEGATI		OPERAI ED ASSIMILATI		Totale
	A tempo indeterminato	A tempo determinato	A tempo indeterminato	A tempo determinato	
FEMMINE					
CLASSI DI SUPERFICIE TOTALE (in ettari)					
Senza superficie	-	-	-	-	-
Meno di 1 ettaro	4	16	18	65	101
1 -- 2	6	17	19	71	110
2 -- 3	4	8	8	36	52
3 -- 5	10	7	15	28	47
5 -- 10	6	4	13	21	38
10 -- 20	4	2	6	5	14
20 -- 30	3	-	1	2	4
30 -- 50	1	-	-	-	1
50 -- 100	-	-	1	2	3
100 ed oltre	3	1	1	2	4
TOTALE	41	55	82	232	374
CLASSI DI SAU (in ettari)					
Senza superficie	-	-	-	1	1
Meno di 1 ettaro	10	21	25	98	147
1 -- 2	9	17	26	76	121
2 -- 3	10	8	14	28	47
3 -- 5	4	7	8	14	28
5 -- 10	3	2	5	9	19
10 -- 20	2	-	4	3	6
20 -- 30	2	-	-	1	2
30 -- 50	-	-	-	-	-
50 -- 100	-	-	-	1	1
100 ed oltre	1	-	-	1	2
TOTALE	41	55	82	232	374

Tavola 2.54 - Giornate di lavoro aziendale per categoria di manodopera familiare, classe di superficie totale, classe di superficie agricola utilizzata (SAU) e sesso

CLASSI DI SUPERFICIE TOTALE CLASSI DI SAU	FAMILIARI E PARENTI DEL CONDUTTORE				Totale
	Conduttore	Coniuge	Altri familiari del conduttore	Parenti del conduttore	
TOTALE					
CLASSI DI SUPERFICIE TOTALE (in ettari)					
Senza superficie	2.392	95	710	-	3.197
Meno di 1 ettaro	1.870.086	532.385	241.063	91.512	2.735.046
1 -- 2	923.997	288.804	180.639	64.260	1.457.700
2 -- 3	471.920	152.779	84.574	30.059	739.332
3 -- 5	498.035	155.179	99.256	42.631	795.101
5 -- 10	475.522	138.613	102.257	36.031	752.423
10 -- 20	226.410	62.309	55.137	12.566	356.422
20 -- 30	63.909	15.048	13.823	3.687	96.467
30 -- 50	37.165	10.364	8.222	2.404	58.155
50 -- 100	18.755	4.761	4.391	2.838	30.745
100 ed oltre	8.152	1.634	1.721	1.242	12.749
TOTALE	4.596.343	1.361.971	791.793	287.230	7.037.337
CLASSI DI SAU (in ettari)					
Senza superficie	17.192	1.525	1.662	448	20.827
Meno di 1 ettaro	2.833.981	818.351	400.868	153.995	4.207.195
1 -- 2	903.102	289.217	180.369	67.259	1.439.947
2 -- 3	323.381	104.719	71.103	23.481	522.684
3 -- 5	247.708	76.627	69.561	22.730	416.626
5 -- 10	167.167	46.440	41.585	10.889	266.081
10 -- 20	60.460	15.571	17.000	3.930	96.961
20 -- 30	17.982	2.941	3.730	2.092	26.745
30 -- 50	12.647	3.655	3.520	389	20.211
50 -- 100	7.787	1.715	990	955	11.447
100 ed oltre	4.936	1.210	1.405	1.062	8.613
TOTALE	4.596.343	1.361.971	791.793	287.230	7.037.337
MASCHI					
CLASSI DI SUPERFICIE TOTALE (in ettari)					
Senza superficie	2.015	95	410	-	2.520
Meno di 1 ettaro	1.224.419	215.823	156.686	63.962	1.660.890
1 -- 2	602.161	119.969	119.027	44.608	885.765
2 -- 3	309.594	67.368	54.537	21.445	452.944
3 -- 5	326.470	67.064	68.106	30.329	491.969
5 -- 10	304.988	69.465	66.311	26.154	466.918
10 -- 20	137.411	32.127	37.564	10.140	217.242
20 -- 30	40.683	7.520	8.937	2.627	59.767
30 -- 50	23.022	4.851	6.061	1.484	35.418
50 -- 100	14.596	1.121	3.715	2.368	21.800
100 ed oltre	6.482	550	1.041	1.162	9.235
TOTALE	2.991.841	585.953	522.395	204.279	4.304.468
CLASSI DI SAU (in ettari)					
Senza superficie	11.368	688	1.295	397	13.748
Meno di 1 ettaro	1.847.419	344.322	268.123	109.154	2.569.018
1 -- 2	592.584	125.902	115.836	48.892	883.214
2 -- 3	207.983	44.187	47.837	16.516	316.523
3 -- 5	161.329	35.888	43.909	14.688	255.814
5 -- 10	105.288	25.299	27.902	8.759	167.248
10 -- 20	34.725	6.662	10.638	2.615	54.640
20 -- 30	11.483	1.660	2.610	1.392	17.145
30 -- 50	9.149	775	2.480	239	12.643
50 -- 100	6.407	20	990	565	7.982
100 ed oltre	4.106	550	775	1.062	6.493
TOTALE	2.991.841	585.953	522.395	204.279	4.304.468

Tavola 2.54 segue - Giornate di lavoro aziendale per categoria di manodopera familiare, classe di superficie totale, classe di superficie agricola utilizzata (SAU) e sesso

CLASSI DI SUPERFICIE TOTALE CLASSI DI SAU	Conduttore	FAMILIARI E PARENTI DEL CONDUTTORE			Totale
		Coniuge	Altri familiari del conduttore	Parenti del conduttore	
FEMMINE					
CLASSI DI SUPERFICIE TOTALE (in ettari)					
Senza superficie	377	-	300	-	677
Meno di 1 ettaro	645.667	316.562	84.377	27.550	1.074.156
1 -- 2	321.836	168.835	61.612	19.652	571.935
2 -- 3	162.326	85.411	30.037	8.614	286.388
3 -- 5	171.565	88.115	31.150	12.302	303.132
5 -- 10	170.534	69.148	35.946	9.877	285.505
10 -- 20	88.999	30.182	17.573	2.426	139.180
20 -- 30	23.226	7.528	4.886	1.060	36.700
30 -- 50	14.143	5.513	2.161	920	22.737
50 -- 100	4.159	3.640	676	470	8.945
100 ed oltre	1.670	1.084	680	80	3.514
TOTALE	1.604.502	776.018	269.398	82.951	2.732.869
CLASSI DI SAU (in ettari)					
Senza superficie	5.824	837	367	51	7.079
Meno di 1 ettaro	986.562	474.029	132.745	44.841	1.638.177
1 -- 2	310.518	163.315	64.533	18.367	556.733
2 -- 3	115.398	60.532	23.266	6.965	206.161
3 -- 5	86.379	40.739	25.652	8.042	160.812
5 -- 10	61.879	21.141	13.683	2.130	98.833
10 -- 20	25.735	8.909	6.362	1.315	42.321
20 -- 30	6.499	1.281	1.120	700	9.600
30 -- 50	3.498	2.880	1.040	150	7.568
50 -- 100	1.380	1.695	-	390	3.465
100 ed oltre	830	660	630	-	2.120
TOTALE	1.604.502	776.018	269.398	82.951	2.732.869

Tavola 2.55 - Giornate di lavoro aziendale per categoria di altra manodopera aziendale, classe di superficie totale, classe di superficie agricola utilizzata (SAU) e sesso

ALTRA MANODOPERA AZIENDALE					
CLASSI DI SUPERFICIE TOTALE CLASSI DI SAU	DIRIGENTI E IMPIEGATI		OPERAI E ASSIMILATI		Totale
	A tempo indeterminato	A tempo determinato	A tempo indeterminato	A tempo determinato	
TOTALE					
CLASSI DI SUPERFICIE TOTALE (in ettari)					
Senza superficie	70	-	-	-	70
Meno di 1 ettaro	1.643	6.161	15.268	26.638	49.710
1 -- 2	3.240	9.729	18.901	31.183	63.053
2 -- 3	1.960	4.135	11.037	23.462	40.594
3 -- 5	6.722	3.667	25.532	18.198	54.119
5 -- 10	5.357	2.675	20.202	27.149	55.383
10 -- 20	2.248	3.005	4.402	7.233	16.888
20 -- 30	1.144	-	2.988	4.892	9.024
30 -- 50	562	-	741	830	2.133
50 -- 100	44	404	1.206	1.690	3.344
100 ed oltre	2.088	596	4.502	2.305	9.491
TOTALE	25.078	30.372	104.779	143.580	303.809
CLASSI DI SAU (in ettari)					
Senza superficie	145	-	1.776	374	2.295
Meno di 1 ettaro	4.827	8.249	26.585	43.375	83.036
1 -- 2	4.515	10.850	25.418	38.594	79.377
2 -- 3	6.258	4.350	18.511	26.514	55.633
3 -- 5	3.740	4.102	14.664	9.902	32.408
5 -- 10	2.387	1.885	8.512	16.503	29.287
10 -- 20	1.241	154	3.061	4.180	8.636
20 -- 30	846	-	1.748	1.727	4.321
30 -- 50	94	-	974	320	1.388
50 -- 100	-	270	562	1.155	1.987
100 ed oltre	1.025	512	2.968	936	5.441
TOTALE	25.078	30.372	104.779	143.580	303.809
MASCHI					
CLASSI DI SUPERFICIE TOTALE (in ettari)					
Senza superficie	70	-	-	-	70
Meno di 1 ettaro	1.120	4.353	11.364	18.158	34.995
1 -- 2	1.680	4.591	14.232	19.090	39.593
2 -- 3	866	2.653	9.253	14.791	27.563
3 -- 5	2.772	2.124	15.773	10.560	31.229
5 -- 10	2.905	1.695	17.231	12.449	34.280
10 -- 20	1.303	1.405	2.808	5.284	10.800
20 -- 30	205	-	2.688	4.019	6.912
30 -- 50	482	-	741	830	2.053
50 -- 100	44	404	1.152	700	2.300
100 ed oltre	1.588	532	4.412	1.651	8.183
TOTALE	13.035	17.757	79.654	87.532	197.978
CLASSI DI SAU (in ettari)					
Senza superficie	145	-	1.776	371	2.292
Meno di 1 ettaro	2.890	5.814	19.281	27.776	55.761
1 -- 2	1.588	5.507	17.219	24.144	48.458
2 -- 3	2.400	2.160	12.800	11.314	28.674
3 -- 5	2.822	2.055	12.987	6.725	24.589
5 -- 10	1.545	1.285	7.638	11.103	21.571
10 -- 20	321	154	1.701	3.100	5.276
20 -- 30	207	-	1.748	1.304	3.259
30 -- 50	94	-	974	320	1.388
50 -- 100	-	270	562	645	1.477
100 ed oltre	1.023	512	2.968	730	5.233
TOTALE	13.035	17.757	79.654	87.532	197.978

Tavola 2.55 segue - Giornate di lavoro aziendale per categoria di altra manodopera aziendale, classe di superficie totale, classe di superficie agricola utilizzata (SAU) e sesso

	ALTRA MANODOPERA AZIENDALE				
CLASSI DI SUPERFICIE TOTALE CLASSI DI SAU	DIRIGENTI E IMPIEGATI		OPERAI E ASSIMILATI		Totale
	A tempo indeterminato	A tempo determinato	A tempo indeterminato	A tempo determinato	
FEMMINE					
CLASSI DI SUPERFICIE TOTALE (in ettari)					
Senza superficie	-	-	-	-	-
Meno di 1 ettaro	523	1.808	3.904	8.480	14.715
1 -- 2	1.560	5.138	4.669	12.093	23.460
2 -- 3	1.094	1.482	1.784	8.671	13.031
3 -- 5	3.950	1.543	9.759	7.638	22.890
5 -- 10	2.452	980	2.971	14.700	21.103
10 -- 20	945	1.600	1.594	1.949	6.088
20 -- 30	939	-	300	873	2.112
30 -- 50	80	-	-	-	80
50 -- 100	-	-	54	990	1.044
100 ed oltre	500	64	90	654	1.308
TOTALE	12.043	12.615	25.125	56.048	105.831
CLASSI DI SAU (in ettari)					
Senza superficie	-	-	-	3	3
Meno di 1 ettaro	1.937	2.435	7.304	15.599	27.275
1 -- 2	2.927	5.343	8.199	14.450	30.919
2 -- 3	3.858	2.190	5.711	15.200	26.959
3 -- 5	918	2.047	1.677	3.177	7.819
5 -- 10	842	600	874	5.400	7.716
10 -- 20	920	-	1.360	1.080	3.360
20 -- 30	639	-	-	423	1.062
30 -- 50	-	-	-	-	-
50 -- 100	-	-	-	510	510
100 ed oltre	2	-	-	206	208
TOTALE	12.043	12.615	25.125	56.048	105.831

Tavola 2.56 - Aziende per categoria di manodopera familiare, forma di conduzione, zona altimetrica e sesso

		FAMILIARI E PARENTI DEL CONDUTTORE					
CLASSI DI SUPERFICIE TOTALE CLASSI DI SAU	Conduttore	CONIUGE		ALTRI FAMILIARI DEL CONDUTTORE		Parenti del conduttore	Totale
		Totale	Di cui che lavora in azienda	Totale	Di cui che lavorano in azienda		
TOTALE							
FORME DI CONDUZIONE							
Conduzione diretta del coltivatore	43.872	23.271	17.480	18.107	7.741	3.492	43.872
Con solo manodopera familiare	42.372	22.605	16.988	17.469	7.464	3.348	42.372
Con manodopera familiare prevalente	1.151	557	434	537	252	131	1.151
Con manodopera extrafamiliare prevalente	349	109	58	101	25	13	349
Conduzione con salariati	168	56	38	64	23	7	168
Conduzione a colonia parziaria appoderata	16	9	4	4	1	1	16
Altra forma di conduzione	8	-	-	-	-	-	8
TOTALE	44.064	23.336	17.522	18.175	7.765	3.500	44.064
ZONE ALTIMETRICHE							
Montagna	13.851	6.875	4.925	5.296	2.436	1.016	13.851
Collina	30.213	16.461	12.597	12.879	5.329	2.484	30.213
Pianura	-	-	-	-	-	-	-
TOTALE	44.064	23.336	17.522	18.175	7.765	3.500	44.064
MASCHI							
FORME DI CONDUZIONE							
Conduzione diretta del coltivatore	26.652	8.575	7.285	12.724	5.961	2.942	39.153
Con solo manodopera familiare	25.795	8.359	7.119	12.308	5.771	2.839	37.964
Con manodopera familiare prevalente	661	181	142	356	173	93	942
Con manodopera extrafamiliare prevalente	196	35	24	60	17	10	247
Conduzione con salariati	105	19	14	38	14	5	134
Conduzione a colonia parziaria appoderata	10	3	2	3	1	1	14
Altra forma di conduzione	8	-	-	-	-	-	8
TOTALE	26.775	8.597	7.301	12.765	5.976	2.948	39.309
ZONE ALTIMETRICHE							
Montagna	8.356	2.708	2.294	3.764	1.939	885	12.293
Collina	18.419	5.889	5.007	9.001	4.037	2.063	27.016
Pianura	-	-	-	-	-	-	-
TOTALE	26.775	8.597	7.301	12.765	5.976	2.948	39.309
FEMMINE							
FORME DI CONDUZIONE							
Conduzione diretta del coltivatore	17.220	14.696	10.195	10.022	3.011	1.067	35.034
Con solo manodopera familiare	16.577	14.246	9.869	9.591	2.854	1.000	33.799
Con manodopera familiare prevalente	490	376	292	364	142	61	981
Con manodopera extrafamiliare prevalente	153	74	34	67	15	6	254
Conduzione con salariati	63	37	24	45	13	3	123
Conduzione a colonia parziaria appoderata	6	6	2	1	-	-	12
Altra forma di conduzione	-	-	-	-	-	-	-
TOTALE	17.289	14.739	10.221	10.068	3.024	1.070	35.169
ZONE ALTIMETRICHE							
Montagna	5.495	4.167	2.631	2.791	857	254	10.549
Collina	11.794	10.572	7.590	7.277	2.167	816	24.620
Pianura	-	-	-	-	-	-	-
TOTALE	17.289	14.739	10.221	10.068	3.024	1.070	35.169

Tavola 2.57 - Aziende per categoria di altra manodopera aziendale, forma di conduzione, zona altimetrica e sesso

	ALTRA MANODOPERA AZIENDALE				
FORME DI CONDUZIONE ZONE ALTIMETRICHE	DIRIGENTI E IMPIEGATI		OPERAI ED ASSIMILATI		Totale
	A tempo indeterminato	A tempo determinato	A tempo indeterminato	A tempo determinato	
TOTALE					
FORME DI CONDUZIONE					
Conduzione diretta del coltivatore	31	234	263	1.040	1.500
Con manodopera familiare prevalente	13	176	175	810	1.151
Con manodopera extrafamiliare prevalente	18	58	88	230	349
Conduzione con salariati	75	22	75	160	274
Conduzione a colonia parziaria appoderata	-	-	-	3	3
Altra forma di conduzione	7	1	3	18	25
TOTALE	113	257	341	1.221	1.802
ZONE ALTIMETRICHE					
Montagna	53	41	84	237	386
Collina	60	216	257	984	1.416
Pianura	-	-	-	-	-
TOTALE	113	257	341	1.221	1.802
MASCHI					
FORME DI CONDUZIONE					
Conduzione diretta del coltivatore	22	206	224	957	1.360
Con manodopera familiare prevalente	8	153	147	735	1.028
Con manodopera extrafamiliare prevalente	14	53	77	222	332
Conduzione con salariati	61	19	72	154	261
Conduzione a colonia parziaria appoderata	-	-	-	3	3
Altra forma di conduzione	4	1	3	18	25
TOTALE	87	226	299	1.132	1.649
ZONE ALTIMETRICHE					
Montagna	48	39	79	230	372
Collina	39	187	220	902	1.277
Pianura	-	-	-	-	-
TOTALE	87	226	299	1.132	1.649
FEMMINE					
FORME DI CONDUZIONE					
Conduzione diretta del coltivatore	17	48	70	199	313
Con manodopera familiare prevalente	6	36	38	145	222
Con manodopera extrafamiliare prevalente	11	12	32	54	91
Conduzione con salariati	21	7	11	33	57
Conduzione a colonia parziaria appoderata	-	-	-	-	-
Altra forma di conduzione	3	-	1	-	4
TOTALE	41	55	82	232	374
ZONE ALTIMETRICHE					
Montagna	9	2	12	15	33
Collina	32	53	70	217	341
Pianura	-	-	-	-	-
TOTALE	41	55	82	232	374

Tavola 2.58 - Giornate di lavoro aziendale per categoria di manodopera familiare, forma di conduzione, zona altimetrica e sesso

FORME DI CONDUZIONE		FAMILIARI E PARENTI DEL CONDUTTORE			Totale
ZONE ALTIMETRICHE	Conduttore	Coniuge	Altri familiari del conduttore	Parenti del conduttore	
TOTALE					
FORME DI CONDUZIONE					
Conduzione diretta del coltivatore	4.570.763	1.355.137	785.842	285.554	6.997.296
Con solo manodopera familiare	4.360.899	1.290.484	721.268	260.759	6.633.410
Con manodopera familiare prevalente	180.515	58.677	58.939	21.881	320.012
Con manodopera extrafamiliare prevalente	29.349	5.976	5.635	2.914	43.874
Conduzione con salariati	23.619	6.554	5.901	1.576	37.650
Conduzione a colonia parziaria appoderata	1.569	280	50	100	1.999
Altra forma di conduzione	392	-	-	-	392
TOTALE	4.596.343	1.361.971	791.793	287.230	7.037.337
ZONE ALTIMETRICHE					
Montagna	1.339.601	358.788	240.981	78.476	2.017.846
Collina	3.256.742	1.003.183	550.812	208.754	5.019.491
Pianura	-	-	-	-	-
TOTALE	4.596.343	1.361.971	791.793	287.230	7.037.337
MASCHI					
FORME DI CONDUZIONE					
Conduzione diretta del coltivatore	2.971.909	584.201	519.765	202.913	4.278.788
Con solo manodopera familiare	2.823.437	567.325	485.442	189.612	4.065.816
Con manodopera familiare prevalente	126.324	15.676	31.703	11.485	185.188
Con manodopera extrafamiliare prevalente	22.148	1.200	2.620	1.816	27.784
Conduzione con salariati	18.550	1.532	2.580	1.266	23.928
Conduzione a colonia parziaria appoderata	990	220	50	100	1.360
Altra forma di conduzione	392	-	-	-	392
TOTALE	2.991.841	585.953	522.395	204.279	4.304.468
ZONE ALTIMETRICHE					
Montagna	856.143	186.850	168.698	62.228	1.273.919
Collina	2.135.698	399.103	353.697	142.051	3.030.549
Pianura	-	-	-	-	-
TOTALE	2.991.841	585.953	522.395	204.279	4.304.468
FEMMINE					
FORME DI CONDUZIONE					
Conduzione diretta del coltivatore	1.598.854	770.936	266.077	82.641	2.718.508
Con solo manodopera familiare	1.537.462	723.159	235.826	71.147	2.567.594
Con manodopera familiare prevalente	54.191	43.001	27.236	10.396	134.824
Con manodopera extrafamiliare prevalente	7.201	4.776	3.015	1.098	16.090
Conduzione con salariati	5.069	5.022	3.321	310	13.722
Conduzione a colonia parziaria appoderata	579	60	-	-	639
Altra forma di conduzione	-	-	-	-	-
TOTALE	1.604.502	776.018	269.398	82.951	2.732.869
ZONE ALTIMETRICHE					
Montagna	483.458	171.938	72.283	16.248	743.927
Collina	1.121.044	604.080	197.115	66.703	1.988.942
Pianura	-	-	-	-	-
TOTALE	1.604.502	776.018	269.398	82.951	2.732.869

Tavola 2.59 - Giornate di lavoro aziendale per categoria di altra manodopera aziendale, forma di conduzione, zona altimetrica e sesso

	ALTRA MANODOPERA AZIENDALE				
FORME DI CONDUZIONE	DIRIGENTI E IMPIEGATI		OPERAI ED ASSIMILATI		Totale
ZONE ALTIMETRICHE	A tempo indeterminato	A tempo determinato	A tempo indeterminato	A tempo determinato	
TOTALE					
FORME DI CONDUZIONE					
Conduzione diretta del coltivatore	11.783	26.412	74.057	107.720	219.972
Con manodopera familiare prevalente	3.275	13.553	35.628	57.031	109.487
Con manodopera extrafamiliare prevalente	8.508	12.859	38.429	50.689	110.485
Conduzione con salariati	12.560	3.940	27.898	35.299	79.697
Conduzione a colonia parziaria appoderata	-	-	-	301	301
Altra forma di conduzione	735	20	2.824	260	3.839
TOTALE	25.078	30.372	104.779	143.580	303.809
ZONE ALTIMETRICHE					
Montagna	5.469	925	22.692	12.462	41.548
Collina	19.609	29.447	82.087	131.118	262.261
Pianura	-	-	-	-	-
TOTALE	25.078	30.372	104.779	143.580	303.809
MASCHI					
FORME DI CONDUZIONE					
Conduzione diretta del coltivatore	6.144	14.796	53.579	63.499	138.018
Con manodopera familiare prevalente	2.260	8.659	29.493	39.838	80.250
Con manodopera extrafamiliare prevalente	3.884	6.137	24.086	23.661	57.768
Conduzione con salariati	6.529	2.941	24.451	23.472	57.393
Conduzione a colonia parziaria appoderata	-	-	-	301	301
Altra forma di conduzione	362	20	1.624	260	2.266
TOTALE	13.035	17.757	79.654	87.532	197.978
ZONE ALTIMETRICHE					
Montagna	4.181	841	20.098	10.254	35.374
Collina	8.854	16.916	59.556	77.278	162.604
Pianura	-	-	-	-	-
TOTALE	13.035	17.757	79.654	87.532	197.978
FEMMINE					
FORME DI CONDUZIONE					
Conduzione diretta del coltivatore	5.639	11.616	20.478	44.221	81.954
Con manodopera familiare prevalente	1.015	4.894	6.135	17.193	29.237
Con manodopera extrafamiliare prevalente	4.624	6.722	14.343	27.028	52.717
Conduzione con salariati	6.031	999	3.447	11.827	22.304
Conduzione a colonia parziaria appoderata	-	-	-	-	-
Altra forma di conduzione	373	-	1.200	-	1.573
TOTALE	12.043	12.615	25.125	56.048	105.831
ZONE ALTIMETRICHE					
Montagna	1.288	84	2.594	2.208	6.174
Collina	10.755	12.531	22.531	53.840	99.657
Pianura	-	-	-	-	-
TOTALE	12.043	12.615	25.125	56.048	105.831

Tavola 2.60 - Componenti della manodopera familiare per categoria, classe di superficie totale, classe di superficie agricola utilizzata (SAU) e sesso

		FAMILIARI E PARENTI DEL CONDUTTORE					
CLASSI DI SUPERFICIE TOTALE CLASSI DI SAU	Conduttore	CONIUGE		ALTRI FAMILIARI DEL CONDUTTORE		Parenti del conduttore	Totale
		Totale	Di cui che lavora in azienda	Totale	Di cui che lavorano in azienda		
TOTALE							
CLASSI DI SUPERFICIE TOTALE (in ettari)							
Senza superficie	13	7	3	9	5	-	29
Meno di 1 ettaro	20.683	11.041	8.044	12.394	3.567	1.703	45.821
1 -- 2	8.265	4.461	3.407	5.480	2.168	940	19.146
2 -- 3	4.239	2.302	1.773	2.733	1.136	488	9.762
3 -- 5	4.364	2.301	1.800	2.882	1.268	601	10.148
5 -- 10	3.927	1.980	1.546	2.674	1.159	501	9.082
10 -- 20	1.717	847	653	1.242	550	192	3.998
20 -- 30	434	199	154	313	151	41	987
30 -- 50	245	122	86	199	80	31	597
50 -- 100	111	56	44	98	33	20	285
100 ed oltre	66	20	12	50	29	9	145
TOTALE	44.064	23.336	17.522	28.074	10.146	4.526	100.000
CLASSI DI SAU (in ettari)							
Senza superficie	811	303	64	254	33	34	1.402
Meno di 1 ettaro	31.456	16.655	12.361	18.840	6.185	2.909	69.860
1 -- 2	6.531	3.610	2.864	4.683	1.977	871	15.695
2 -- 3	2.190	1.182	948	1.651	719	299	5.322
3 -- 5	1.615	863	716	1.320	625	244	4.042
5 -- 10	939	472	379	818	394	102	2.331
10 -- 20	322	167	127	298	132	41	828
20 -- 30	78	37	28	81	31	11	207
30 -- 50	58	27	21	68	28	5	158
50 -- 100	37	13	8	36	10	5	91
100 ed oltre	27	7	6	25	12	5	64
TOTALE	44.064	23.336	17.522	28.074	10.146	4.526	100.000
MASCHI							
CLASSI DI SUPERFICIE TOTALE (in ettari)							
Senza superficie	8	5	3	4	3	-	17
Meno di 1 ettaro	12.527	3.874	3.220	6.913	2.428	1.273	24.587
1 -- 2	4.994	1.666	1.420	3.082	1.464	680	10.422
2 -- 3	2.596	871	759	1.541	751	363	5.371
3 -- 5	2.692	860	755	1.668	836	449	5.669
5 -- 10	2.395	798	706	1.520	780	377	5.090
10 -- 20	1.018	365	314	709	375	145	2.237
20 -- 30	266	82	69	193	99	31	572
30 -- 50	148	55	38	118	54	23	344
50 -- 100	78	17	14	59	25	17	171
100 ed oltre	53	4	3	31	24	7	95
TOTALE	26.775	8.597	7.301	15.838	6.839	3.365	54.575
CLASSI DI SAU (in ettari)							
Senza superficie	421	127	40	140	25	28	716
Meno di 1 ettaro	19.108	5.874	4.998	10.608	4.230	2.174	37.764
1 -- 2	4.016	1.414	1.236	2.625	1.292	652	8.707
2 -- 3	1.333	478	415	962	482	214	2.987
3 -- 5	997	368	329	742	413	169	2.276
5 -- 10	574	221	195	463	256	80	1.338
10 -- 20	183	81	64	170	83	28	462
20 -- 30	48	20	15	53	21	8	129
30 -- 50	41	8	5	37	19	4	90
50 -- 100	31	3	1	25	10	3	62
100 ed oltre	23	3	3	13	8	5	44
TOTALE	26.775	8.597	7.301	15.838	6.839	3.365	54.575

Tavola 2.60 segue - Componenti della manodopera familiare per categoria, classe di superficie totale, classe di superficie agricola utilizzata (SAU) e sesso

		FAMILIARI E PARENTI DEL CONDUTTORE					
CLASSI DI SUPERFICIE TOTALE CLASSI DI SAU	Conduttore	CONIUGE		ALTRI FAMILIARI DEL CONDUTTORE		Parenti del conduttore	Totale
		Totale	Di cui che lavora in azienda	Totale	Di cui che lavorano in azienda		
		FEMMINE					
CLASSI DI SUPERFICIE TOTALE (in ettari)							
Senza superficie	5	2	-	5	2	-	12
Meno di 1 ettaro	8.156	7.167	4.824	5.481	1.139	430	21.234
1 -- 2	3.271	2.795	1.987	2.398	704	260	8.724
2 -- 3	1.643	1.431	1.014	1.192	385	125	4.391
3 -- 5	1.672	1.441	1.045	1.214	432	152	4.479
5 -- 10	1.532	1.182	840	1.154	379	124	3.992
10 -- 20	699	482	339	533	175	47	1.761
20 -- 30	168	117	85	120	52	10	415
30 -- 50	97	67	48	81	26	8	253
50 -- 100	33	39	30	39	8	3	114
100 ed oltre	13	16	9	19	5	2	50
TOTALE	17.289	14.739	10.221	12.236	3.307	1.161	45.425
CLASSI DI SAU (in ettari)							
Senza superficie	390	176	24	114	8	6	686
Meno di 1 ettaro	12.348	10.781	7.363	8.232	1.955	735	32.096
1 -- 2	2.515	2.196	1.628	2.058	685	219	6.988
2 -- 3	857	704	533	689	237	85	2.335
3 -- 5	618	495	387	578	212	75	1.766
5 -- 10	365	251	184	355	138	22	993
10 -- 20	139	86	63	128	49	13	366
20 -- 30	30	17	13	28	10	3	78
30 -- 50	17	19	16	31	9	1	68
50 -- 100	6	10	7	11	-	2	29
100 ed oltre	4	4	3	12	4	-	20
TOTALE	17.289	14.739	10.221	12.236	3.307	1.161	45.425

Tavola 2.61 - Persone per categoria di altra manodopera aziendale, classe di superficie totale, classe di superficie agricola utilizzata (SAU) e sesso

ALTRA MANODOPERA AZIENDALE					
CLASSI DI SUPERFICIE TOTALE CLASSI DI SAU	DIRIGENTI E IMPIEGATI		OPERAI ED ASSIMILATI		Totale
	A tempo indeterminato	A tempo determinato	A tempo indeterminato	A tempo determinato	
TOTALE					
CLASSI DI SUPERFICIE TOTALE (in ettari)					
Senza superficie	2	-	-	-	2
Meno di 1 ettaro	15	154	99	660	928
1 -- 2	20	107	109	466	702
2 -- 3	14	59	61	275	409
3 -- 5	31	55	121	241	448
5 -- 10	27	32	91	305	455
10 -- 20	15	26	22	87	150
20 -- 30	18	-	12	38	68
30 -- 50	10	-	5	10	25
50 -- 100	3	3	7	24	37
100 ed oltre	25	6	27	57	115
TOTALE	180	442	554	2.163	3.339
CLASSI DI SAU (in ettari)					
Senza superficie	10	-	13	52	75
Meno di 1 ettaro	36	209	172	969	1.386
1 -- 2	26	112	132	456	726
2 -- 3	27	55	81	291	454
3 -- 5	24	40	75	137	276
5 -- 10	15	18	40	168	241
10 -- 20	6	2	12	39	59
20 -- 30	18	-	10	13	41
30 -- 50	5	-	4	11	20
50 -- 100	-	2	3	15	20
100 ed oltre	13	4	12	12	41
TOTALE	180	442	554	2.163	3.339
MASCHI					
CLASSI DI SUPERFICIE TOTALE (in ettari)					
Senza superficie	2	-	-	-	2
Meno di 1 ettaro	11	133	76	575	795
1 -- 2	14	69	83	350	516
2 -- 3	9	44	52	204	309
3 -- 5	14	31	83	163	291
5 -- 10	18	19	77	195	309
10 -- 20	10	14	15	68	107
20 -- 30	14	-	11	32	57
30 -- 50	9	-	5	10	24
50 -- 100	3	3	6	17	29
100 ed oltre	20	5	26	51	102
TOTALE	124	318	434	1.665	2.541
CLASSI DI SAU (in ettari)					
Senza superficie	10	-	13	51	74
Meno di 1 ettaro	24	181	134	816	1.155
1 -- 2	14	73	91	337	515
2 -- 3	11	27	59	154	251
3 -- 5	18	19	66	101	204
5 -- 10	12	10	35	132	189
10 -- 20	3	2	7	31	43
20 -- 30	15	-	10	10	35
30 -- 50	5	-	4	11	20
50 -- 100	-	2	3	12	17
100 ed oltre	12	4	12	10	38
TOTALE	124	318	434	1.665	2.541

Tavola 2.61 segue - Persone per categoria di altra manodopera aziendale, classe di superficie totale, classe di superficie agricola utilizzata (SAU) e sesso

	ALTRA MANODOPERA AZIENDALE				
CLASSI DI SUPERFICIE TOTALE CLASSI DI SAU	DIRIGENTI E IMPIEGATI		OPERAI ED ASSIMILATI		Totale
	A tempo indeterminato	A tempo determinato	A tempo indeterminato	A tempo determinato	
FEMMINE					
CLASSI DI SUPERFICIE TOTALE (in ettari)					
Senza superficie	-	-	-	-	-
Meno di 1 ettaro	4	21	23	85	133
1 -- 2	6	38	26	116	186
2 -- 3	5	15	9	71	100
3 -- 5	17	24	38	78	157
5 -- 10	9	13	14	110	146
10 -- 20	5	12	7	19	43
20 -- 30	4	-	1	6	11
30 -- 50	1	-	-	-	1
50 -- 100	-	-	1	7	8
100 ed oltre	5	1	1	6	13
TOTALE	56	124	120	498	798
CLASSI DI SAU (in ettari)					
Senza superficie	-	-	-	1	1
Meno di 1 ettaro	12	28	38	153	231
1 -- 2	12	39	41	119	211
2 -- 3	16	28	22	137	203
3 -- 5	6	21	9	36	72
5 -- 10	3	8	5	36	52
10 -- 20	3	-	5	8	16
20 -- 30	3	-	-	3	6
30 -- 50	-	-	-	-	-
50 -- 100	-	-	-	3	3
100 ed oltre	1	-	-	2	3
TOTALE	56	124	120	498	798

Tavola 2.62 - Persone per categoria di manodopera familiare, forma di conduzione, zona altimetrica e sesso

		FAMILIARI E PARENTI DEL CONDUTTORE					
FORME DI CONDUZIONE ZONE ALTIMETRICHE	Conduttore	CONIUGE		ALTRI FAMILIARI DEL CONDUTTORE		Parenti del conduttore	Totale
		Totale	Di cui che lavora in azienda	Totale	Di cui che lavorano in azienda		
TOTALE							
FORME DI CONDUZIONE							
Conduzione diretta del coltivatore	43.872	23.271	17.480	27.959	10.116	4.516	99.618
Con solo manodopera familiare	42.372	22.605	16.988	26.866	9.701	4.321	96.164
Con manodopera familiare prevalente	1.151	557	434	923	376	178	2.809
Con manodopera extrafamiliare prevalente	349	109	58	170	39	17	645
Conduzione con salariati	168	56	38	111	29	9	344
Conduzione a colonia parziaria appoderata	16	9	4	4	1	1	30
Altra forma di conduzione	8	-	-	-	-	-	8
TOTALE	44.064	23.336	17.522	28.074	10.146	4.526	100.000
ZONE ALTIMETRICHE							
Montagna	13.851	6.875	4.925	7.987	3.165	1.292	30.005
Collina	30.213	16.461	12.597	20.087	6.981	3.234	69.995
Pianura	-	-	-	-	-	-	-
TOTALE	44.064	23.336	17.522	28.074	10.146	4.526	100.000
MASCHI							
FORME DI CONDUZIONE							
Conduzione diretta del coltivatore	26.652	8.575	7.285	15.782	6.823	3.358	54.367
Con solo manodopera familiare	25.795	8.359	7.119	15.250	6.597	3.240	52.644
Con manodopera familiare prevalente	661	181	142	450	206	107	1.399
Con manodopera extrafamiliare prevalente	196	35	24	82	20	11	324
Conduzione con salariati	105	19	14	53	15	6	183
Conduzione a colonia parziaria appoderata	10	3	2	3	1	1	17
Altra forma di conduzione	8	-	-	-	-	-	8
TOTALE	26.775	8.597	7.301	15.838	6.839	3.365	54.575
ZONE ALTIMETRICHE							
Montagna	8.356	2.708	2.294	4.628	2.213	1.016	16.708
Collina	18.419	5.889	5.007	11.210	4.626	2.349	37.867
Pianura	-	-	-	-	-	-	-
TOTALE	26.775	8.597	7.301	15.838	6.839	3.365	54.575
FEMMINE							
FORME DI CONDUZIONE							
Conduzione diretta del coltivatore	17.220	14.696	10.195	12.177	3.293	1.158	45.251
Con solo manodopera familiare	16.577	14.246	9.869	11.616	3.104	1.081	43.520
Con manodopera familiare prevalente	490	376	292	473	170	71	1.410
Con manodopera extrafamiliare prevalente	153	74	34	88	19	6	321
Conduzione con salariati	63	37	24	58	14	3	161
Conduzione a colonia parziaria appoderata	6	6	2	1	-	-	13
Altra forma di conduzione	-	-	-	-	-	-	-
TOTALE	17.289	14.739	10.221	12.236	3.307	1.161	45.425
ZONE ALTIMETRICHE							
Montagna	5.495	4.167	2.631	3.359	952	276	13.297
Collina	11.794	10.572	7.590	8.877	2.355	885	32.128
Pianura	-	-	-	-	-	-	-
TOTALE	17.289	14.739	10.221	12.236	3.307	1.161	45.425

Tavola 2.63 - Persone per categoria di altra manodopera aziendale, forma di conduzione, zona altimetrica e sesso

	ALTRA MANODOPERA AZIENDALE				
FORME DI CONDUZIONE ZONE ALTIMETRICHE	DIRIGENTI E IMPIEGATI		OPERAI ED ASSIMILATI		Totale
	A tempo indeterminato	A tempo determinato	A tempo indeterminato	A tempo determinato	
TOTALE					
FORME DI CONDUZIONE					
Conduzione diretta del coltivatore	54	386	399	1.776	2.615
Con manodopera familiare prevalente	18	246	226	1.119	1.609
Con manodopera extrafamiliare prevalente	36	140	173	657	1.006
Conduzione con salariati	119	55	144	365	683
Conduzione a colonia parziaria appoderata	-	-	-	3	3
Altra forma di conduzione	7	1	11	19	38
TOTALE	180	442	554	2.163	3.339
ZONE ALTIMETRICHE					
Montagna	86	42	133	418	679
Collina	94	400	421	1.745	2.660
Pianura	-	-	-	-	-
TOTALE	180	442	554	2.163	3.339
MASCHI					
FORME DI CONDUZIONE					
Conduzione diretta del coltivatore	30	284	298	1.376	1.988
Con manodopera familiare prevalente	12	188	184	937	1.321
Con manodopera extrafamiliare prevalente	18	96	114	439	667
Conduzione con salariati	90	33	129	267	519
Conduzione a colonia parziaria appoderata	-	-	-	3	3
Altra forma di conduzione	4	1	7	19	31
TOTALE	124	318	434	1.665	2.541
ZONE ALTIMETRICHE					
Montagna	74	40	116	396	626
Collina	50	278	318	1.269	1.915
Pianura	-	-	-	-	-
TOTALE	124	318	434	1.665	2.541
FEMMINE					
FORME DI CONDUZIONE					
Conduzione diretta del coltivatore	24	102	101	400	627
Con manodopera familiare prevalente	6	58	42	182	288
Con manodopera extrafamiliare prevalente	18	44	59	218	339
Conduzione con salariati	29	22	15	98	164
Conduzione a colonia parziaria appoderata	-	-	-	-	-
Altra forma di conduzione	3	-	4	-	7
TOTALE	56	124	120	498	798
ZONE ALTIMETRICHE					
Montagna	12	2	17	22	53
Collina	44	122	103	476	745
Pianura	-	-	-	-	-
TOTALE	56	124	120	498	798

Tavola 2.64 - Componenti la famiglia del conduttore per numero di componenti, classe di superficie agricola utilizzata (SAU) , classe di giornate di lavoro aziendale e sesso

CLASSI DI SAU CLASSI DI GIORNATE DI LAVORO AZIENDALE	NUMERO DI COMPONENTI							Totale
	1	2	3	4	5	6 ED OLTRE		
						Famiglie	Componenti	
TOTALE								
CLASSI DI SAU (in ettari)								
Senza superficie	436	482	273	152	25	-	-	1.368
Meno di 1 ettaro	9.375	25.790	16.785	12.152	2.425	68	424	66.951
1 -- 2	1.700	5.092	3.999	3.052	785	32	196	14.824
2 -- 3	583	1.638	1.335	1.068	320	12	79	5.023
3 -- 5	412	1.160	1.101	772	260	11	93	3.798
5 -- 10	235	666	615	520	150	6	43	2.229
10 -- 20	73	220	234	184	70	1	6	787
20 -- 30	26	26	63	44	30	1	7	196
30 -- 50	19	16	39	52	15	2	12	153
50 -- 100	17	8	27	12	15	1	7	86
100 ed oltre	15	2	12	20	10	-	-	59
TOTALE	12.891	35.100	24.483	18.028	4.105	134	867	95.474
CLASSI DI GIORNATE DI LAVORO AZIENDALE								
Meno di 50	5.543	17.768	14.499	12.102	2.871	33	558	53.341
50 -- 100	2.788	7.033	3.454	1.995	409	22	101	15.780
100 -- 200	2.506	5.773	3.271	1.792	341	27	82	13.765
200 -- 300	1.152	2.364	1.452	924	182	22	44	6.118
300 -- 500	902	2.162	1.807	1.215	302	30	82	6.470
500 -- 1000	-	-	-	-	-	-	-	-
1000 -- 2500	-	-	-	-	-	-	-	-
2500 ed oltre	-	-	-	-	-	-	-	-
TOTALE	12.891	35.100	24.483	18.028	4.105	134	867	95.474
MASCHI								
CLASSI DI SAU (in ettari)								
Senza superficie	210	237	150	76	15	-	-	688
Meno di 1 ettaro	5.579	13.050	9.058	6.406	1.281	68	216	35.590
1 -- 2	1.158	2.606	2.155	1.635	397	32	104	8.055
2 -- 3	391	855	737	575	173	12	42	2.773
3 -- 5	285	628	609	412	124	11	49	2.107
5 -- 10	176	344	358	290	72	6	18	1.258
10 -- 20	46	120	133	91	41	1	3	434
20 -- 30	19	15	36	28	19	1	4	121
30 -- 50	14	9	24	24	9	2	6	86
50 -- 100	17	4	17	5	10	1	6	59
100 ed oltre	15	1	6	10	7	-	-	39
TOTALE	7.910	17.869	13.283	9.552	2.148	134	448	51.210
CLASSI DI GIORNATE DI LAVORO AZIENDALE								
Meno di 50	2.905	7.404	7.228	6.069	1.463	33	267	25.336
50 -- 100	1.766	4.164	2.197	1.263	238	22	61	9.689
100 -- 200	1.717	3.584	1.988	1.050	200	27	49	8.588
200 -- 300	817	1.394	798	471	84	22	22	3.586
300 -- 500	705	1.323	1.072	699	163	30	49	4.011
500 -- 1000	-	-	-	-	-	-	-	-
1000 -- 2500	-	-	-	-	-	-	-	-
2500 ed oltre	-	-	-	-	-	-	-	-
TOTALE	7.910	17.869	13.283	9.552	2.148	134	448	51.210

Tavola 2.64 segue - Componenti la famiglia del conduttore per numero di componenti , classe di superficie agricola utilizzata (SAU), classe di giornate di lavoro aziendale e sesso

CLASSI DI SAU CLASSI DI GIORNATE DI LAVORO AZIENDALE	NUMERO DI COMPONENTI							Totale
	1	2	3	4	5	6 ED OLTRE		
						Famiglie	Componenti	
FEMMINE								
CLASSI DI SAU (in ettari)								
Senza superficie	226	245	123	76	10	-	-	680
Meno di 1 ettaro	3.796	12.740	7.727	5.746	1.144	68	208	31.361
1 -- 2	542	2.486	1.844	1.417	388	32	92	6.769
2 -- 3	192	783	598	493	147	12	37	2.250
3 -- 5	127	532	492	360	136	11	44	1.691
5 -- 10	59	322	257	230	78	6	25	971
10 -- 20	27	100	101	93	29	1	3	353
20 -- 30	7	11	27	16	11	1	3	75
30 -- 50	5	7	15	28	6	2	6	67
50 -- 100	-	4	10	7	5	1	1	27
100 ed oltre	-	1	6	10	3	-	-	20
TOTALE	4.981	17.231	11.200	8.476	1.957	134	419	44.264
CLASSI DI GIORNATE DI LAVORO AZIENDALE								
Meno di 50	2.638	10.364	7.271	6.033	1.408	33	291	28.005
50 -- 100	1.022	2.869	1.257	732	171	22	40	6.091
100 -- 200	789	2.189	1.283	742	141	27	33	5.177
200 -- 300	335	970	654	453	98	22	22	2.532
300 -- 500	197	839	735	516	139	30	33	2.459
500 -- 1000	-	-	-	-	-	-	-	-
1000 -- 2500	-	-	-	-	-	-	-	-
2500 ed oltre	-	-	-	-	-	-	-	-
TOTALE	4.981	17.231	11.200	8.476	1.957	134	419	44.264

Tavola 2.65 - Componenti la famiglia del conduttore per numero di componenti, forma di conduzione, zona altimetrica e sesso

FORME DI CONDUZIONE ZONE ALTIMETRICHE	NUMERO DI COMPONENTI							Totale
	1	2	3	4	5	6 ED OLTRE		
						Famiglie	Componenti	
TOTALE								
FORME DI CONDUZIONE								
Conduzione diretta del coltivatore	12.801	34.990	24.411	17.960	4.085	132	855	95.102
Con solo manodopera familiare	12.255	34.060	23.613	17.288	3.850	124	777	91.843
Con manodopera familiare prevalente	353	768	687	560	185	8	78	2.631
Con manodopera extrafamiliare prevalente	193	162	111	112	50	-	-	628
Conduzione con salariati	76	96	63	68	20	2	12	335
Conduzione a colonia parziaria appoderata	6	14	9	-	-	-	-	29
Altra forma di conduzione	8	-	-	-	-	-	-	8
TOTALE	12.891	35.100	24.483	18.028	4.105	134	867	95.474
ZONE ALTIMETRICHE								
Montagna	4.536	11.096	6.987	4.632	1.225	35	237	28.713
Collina	8.355	24.004	17.496	13.396	2.880	99	630	66.761
Pianura	-	-	-	-	-	-	-	-
TOTALE	12.891	35.100	24.483	18.028	4.105	134	867	95.474
MASCHI								
FORME DI CONDUZIONE								
Conduzione diretta del coltivatore	7.855	17.814	13.243	9.517	2.138	132	442	51.009
Con solo manodopera familiare	7.605	17.362	12.831	9.177	2.021	124	408	49.404
Con manodopera familiare prevalente	156	373	356	279	94	8	34	1.292
Con manodopera extrafamiliare prevalente	94	79	56	61	23	-	-	313
Conduzione con salariati	44	47	35	35	10	2	6	177
Conduzione a colonia parziaria appoderata	3	8	5	-	-	-	-	16
Altra forma di conduzione	8	-	-	-	-	-	-	8
TOTALE	7.910	17.869	13.283	9.552	2.148	134	448	51.210
ZONE ALTIMETRICHE								
Montagna	2.903	5.719	3.831	2.467	652	35	120	15.692
Collina	5.007	12.150	9.452	7.085	1.496	99	328	35.518
Pianura	-	-	-	-	-	-	-	-
TOTALE	7.910	17.869	13.283	9.552	2.148	134	448	51.210
FEMMINE								
FORME DI CONDUZIONE								
Conduzione diretta del coltivatore	4.946	17.176	11.168	8.443	1.947	132	413	44.093
Con solo manodopera familiare	4.650	16.698	10.782	8.111	1.829	124	369	42.439
Con manodopera familiare prevalente	197	395	331	281	91	8	44	1.339
Con manodopera extrafamiliare prevalente	99	83	55	51	27	-	-	315
Conduzione con salariati	32	49	28	33	10	2	6	158
Conduzione a colonia parziaria appoderata	3	6	4	-	-	-	-	13
Altra forma di conduzione	-	-	-	-	-	-	-	-
TOTALE	4.981	17.231	11.200	8.476	1.957	134	419	44.264
ZONE ALTIMETRICHE								
Montagna	1.633	5.377	3.156	2.165	573	35	117	13.021
Collina	3.348	11.854	8.044	6.311	1.384	99	302	31.243
Pianura	-	-	-	-	-	-	-	-
TOTALE	4.981	17.231	11.200	8.476	1.957	134	419	44.264

Tavola 2.66 - Componenti la famiglia e parenti del conduttore con attività lavorativa esercitata esclusivamente o prevalentemente presso l'azienda o fuori l'azienda per settore di attività economica, classe di superficie agricola utilizzata (SAU) e forma di conduzione

CLASSI DI SAU FORME DI CONDUZIONE	Esclusivamente presso l'azienda	PREVALENTEMENTE PRESSO L'AZIENDA					Totale
		In agricoltura	Nell'industria	Nel commercio, pubblici esercizi e alberghi	Nei servizi (esclusa la Pubblica Ammin.)	Nella Pubblica Ammin.	
CONDUTTORE							
CLASSI DI SAU (in ettari)							
Senza superficie	642	-	-	-	-	-	-
Meno di 1 ettaro	25.624	33	24	42	78	9	186
1 -- 2	5.511	22	7	23	27	7	86
2 -- 3	1.845	15	5	7	15	5	47
3 -- 5	1.393	14	4	4	8	-	30
5 -- 10	833	6	1	3	13	-	23
10 -- 20	285	2	-	2	3	1	8
20 -- 30	66	1	1	-	3	-	5
30 -- 50	54	-	-	1	-	-	1
50 -- 100	31	-	-	-	-	-	-
100 ed oltre	23	-	-	-	1	-	1
TOTALE	36.307	93	42	82	148	22	387
FORME DI CONDUZIONE							
Conduzione diretta del coltivatore	36.144	89	42	82	148	22	383
Con solo manodopera familiare	34.880	78	40	75	141	21	355
Con manodopera familiare prevalente	996	7	2	6	7	1	23
Con manodopera extrafamiliare prevalente	268	4	-	1	-	-	5
Conduzione con salariati	144	4	-	-	-	-	4
Conduzione a colonia parziaria appoderata	11	-	-	-	-	-	-
Altra forma di conduzione	8	-	-	-	-	-	-
TOTALE	36.307	93	42	82	148	22	387
CONIUGE							
CLASSI DI SAU (in ettari)							
Senza superficie	53	-	-	-	-	-	-
Meno di 1 ettaro	10.045	7	5	5	15	2	34
1 -- 2	2.260	1	-	2	9	3	15
2 -- 3	746	1	1	2	3	-	7
3 -- 5	549	1	3	2	-	-	6
5 -- 10	291	-	-	1	1	-	2
10 -- 20	88	-	-	-	-	-	-
20 -- 30	14	-	-	-	1	2	3
30 -- 50	17	-	-	-	-	-	-
50 -- 100	7	-	-	-	-	-	-
100 ed oltre	3	-	-	-	-	-	-
TOTALE	14.073	10	9	12	29	7	67
FORME DI CONDUZIONE							
Conduzione diretta del coltivatore	14.039	10	9	12	29	7	67
Con solo manodopera familiare	13.641	7	9	11	28	7	62
Con manodopera familiare prevalente	353	3	-	1	1	-	5
Con manodopera extrafamiliare prevalente	45	-	-	-	-	-	-
Conduzione con salariati	31	-	-	-	-	-	-
Conduzione a colonia parziaria appoderata	3	-	-	-	-	-	-
Altra forma di conduzione	-	-	-	-	-	-	-
TOTALE	14.073	10	9	12	29	7	67

Tavola 2.66 segue - Componenti la famiglia e parenti del conduttore con attività lavorativa esercitata esclusivamente o prevalentemente presso l'azienda o fuori l'azienda per settore di attività economica, classe di superficie agricola utilizzata (SAU) e forma di conduzione

CLASSI DI SAU FORME DI CONDUZIONE	Esclusivamente presso l'azienda	PREVALENTEMENTE PRESSO L'AZIENDA					Totale
		In agricoltura	Nell'industria	Nel commercio, pubblici esercizi e alberghi	Nei servizi (esclusa la Pubblica Ammin.)	Nella Pubblica Ammin.	
ALTRI FAMILIARI CHE LAVORANO IN AZIENDA							
CLASSI DI SAU (in ettari)							
Senza superficie	18	-	-	-	-	-	-
Meno di 1 ettaro	3.531	3	2	3	15	3	26
1 -- 2	1.221	5	4	2	1	2	14
2 -- 3	455	-	1	2	1	-	4
3 -- 5	403	-	-	5	2	1	8
5 -- 10	283	-	-	-	2	-	2
10 -- 20	93	-	1	-	-	-	1
20 -- 30	23	-	-	1	-	-	1
30 -- 50	17	-	-	1	-	-	1
50 -- 100	4	1	-	-	-	-	1
100 ed oltre	7	-	-	-	-	-	-
TOTALE	6.055	9	8	14	21	6	58
FORME DI CONDUZIONE							
Conduzione diretta del coltivatore	6.027	9	8	14	21	6	58
Con solo manodopera familiare	5.711	6	8	10	20	6	50
Con manodopera familiare prevalente	291	1	-	4	1	-	6
Con manodopera extrafamiliare prevalente	25	2	-	-	-	-	2
Conduzione con salariati	28	-	-	-	-	-	-
Conduzione a colonia parziaria appoderata	-	-	-	-	-	-	-
Altra forma di conduzione	-	-	-	-	-	-	-
TOTALE	6.055	9	8	14	21	6	58
PARENTI							
CLASSI DI SAU (in ettari)							
Senza superficie	16	-	-	-	-	-	-
Meno di 1 ettaro	1.586	1	1	1	2	-	5
1 -- 2	483	-	-	3	1	-	4
2 -- 3	167	2	1	-	-	-	3
3 -- 5	150	-	-	1	-	1	2
5 -- 10	64	-	-	1	-	3	4
10 -- 20	24	-	1	-	-	-	1
20 -- 30	9	-	-	1	-	-	1
30 -- 50	2	-	-	-	-	-	-
50 -- 100	5	-	-	-	-	-	-
100 ed oltre	4	1	-	-	-	-	1
TOTALE	2.510	4	3	7	3	4	21
FORME DI CONDUZIONE							
Conduzione diretta del coltivatore	2.502	4	3	7	3	4	21
Con solo manodopera familiare	2.359	3	3	7	3	3	19
Con manodopera familiare prevalente	127	1	-	-	-	1	2
Con manodopera extrafamiliare prevalente	16	-	-	-	-	-	-
Conduzione con salariati	8	-	-	-	-	-	-
Conduzione a colonia parziaria appoderata	-	-	-	-	-	-	-
Altra forma di conduzione	-	-	-	-	-	-	-
TOTALE	2.510	4	3	7	3	4	21

Tavola 2.66 segue - Componenti la famiglia e parenti del conduttore con attività lavorativa esercitata esclusivamente o prevalentemente presso l'azienda o fuori l'azienda per settore di attività economica, classe di superficie agricola utilizzata (SAU) e forma di conduzione

CLASSI DI SAU FORME DI CONDUZIONE	PREVALENTEMENTE FUORI L'AZIENDA					Totale
	In agricoltura	Nell'industria	Nel commercio, pubblici esercizi e alberghi	Nei servizi (esclusa la Pubblica Ammin.)	Nella Pubblica Ammin.	
CONDUTTORE						
CLASSI DI SAU (in ettari)						
Senza superficie	6	35	47	51	30	169
Meno di 1 ettaro	191	1.190	1.435	1.933	897	5.646
1 -- 2	44	181	244	329	136	934
2 -- 3	17	61	69	101	50	298
3 -- 5	5	51	47	65	24	192
5 -- 10	4	23	20	27	9	83
10 -- 20	1	6	10	10	2	29
20 -- 30	-	-	3	2	2	7
30 -- 50	1	-	1	1	-	3
50 -- 100	2	2	1	1	-	6
100 ed oltre	-	1	1	1	-	3
TOTALE	271	1.550	1.878	2.521	1.150	7.370
FORME DI CONDUZIONE						
Conduzione diretta del coltivatore	270	1.546	1.869	2.514	1.146	7.345
Con solo manodopera familiare	261	1.513	1.804	2.448	1.111	7.137
Con manodopera familiare prevalente	5	23	41	34	29	132
Con manodopera extrafamiliare prevalente	4	10	24	32	6	76
Conduzione con salariati	1	4	6	5	4	20
Conduzione a colonia parziaria appoderata	-	-	3	2	-	5
TOTALE	271	1.550	1.878	2.521	1.150	7.370
CONIUGE						
CLASSI DI SAU (in ettari)						
Senza superficie	-	4	2	4	1	11
Meno di 1 ettaro	89	442	615	727	409	2.282
1 -- 2	21	96	167	196	109	589
2 -- 3	15	33	38	74	35	195
3 -- 5	9	35	39	50	28	161
5 -- 10	5	31	19	22	9	86
10 -- 20	5	8	5	12	9	39
20 -- 30	-	1	3	4	3	11
30 -- 50	-	-	3	1	-	4
50 -- 100	-	-	-	-	1	1
100 ed oltre	-	-	1	1	1	3
TOTALE	144	650	892	1.091	605	3.382
FORME DI CONDUZIONE						
Conduzione diretta del coltivatore	143	648	891	1.090	602	3.374
Con solo manodopera familiare	135	641	862	1.052	595	3.285
Con manodopera familiare prevalente	7	6	26	32	5	76
Con manodopera extrafamiliare prevalente	1	1	3	6	2	13
Conduzione con salariati	1	1	1	1	3	7
Conduzione a colonia parziaria appoderata	-	1	-	-	-	1
TOTALE	144	650	892	1.091	605	3.382

Tavola 2.66 segue - Componenti la famiglia e parenti del conduttore con attività lavorativa esercitata esclusivamente o prevalentemente presso l'azienda o fuori l'azienda per settore di attività economica, classe di superficie agricola utilizzata (SAU) e forma di conduzione

CLASSI DI SAU FORME DI CONDUZIONE	PREVALENTEMENTE FUORI L'AZIENDA					Totale
	In agricoltura	Nell'industria	Nel commercio, pubblici esercizi e alberghi	Nei servizi (esclusa la Pubblica Ammin.)	Nella Pubblica Ammin.	
ALTRI FAMILIARI CHE LAVORANO IN AZIENDA						
CLASSI DI SAU (in ettari)						
Senza superficie	-	6	4	3	2	15
Meno di 1 ettaro	103	652	656	832	385	2.628
1 -- 2	30	187	176	235	114	742
2 -- 3	13	64	78	75	30	260
3 -- 5	12	84	33	62	23	214
5 -- 10	10	36	18	29	16	109
10 -- 20	4	12	4	12	6	38
20 -- 30	-	1	4	1	1	7
30 -- 50	-	2	7	1	-	10
50 -- 100	-	3	1	1	-	5
100 ed oltre	2	1	2	-	-	5
TOTALE	174	1.048	983	1.251	577	4.033
FORME DI CONDUZIONE						
Conduzione diretta del coltivatore	174	1.048	981	1.251	577	4.031
Con solo manodopera familiare	163	1.029	958	1.226	564	3.940
Con manodopera familiare prevalente	7	17	21	21	13	79
Con manodopera extrafamiliare prevalente	4	2	2	4	-	12
Conduzione con salariati	-	-	1	-	-	1
Conduzione a colonia parziaria appoderata	-	-	1	-	-	1
TOTALE	174	1.048	983	1.251	577	4.033
PARENTI						
CLASSI DI SAU (in ettari)						
Senza superficie	-	7	1	9	1	18
Meno di 1 ettaro	71	352	243	407	245	1.318
1 -- 2	23	81	71	131	78	384
2 -- 3	6	37	18	42	26	129
3 -- 5	5	27	17	25	18	92
5 -- 10	5	10	5	11	3	34
10 -- 20	1	5	1	5	4	16
20 -- 30	-	-	1	-	-	1
30 -- 50	-	-	1	1	1	3
50 -- 100	-	-	-	-	-	-
100 ed oltre	-	-	-	-	-	-
TOTALE	111	519	358	631	376	1.995
FORME DI CONDUZIONE						
Conduzione diretta del coltivatore	110	518	358	631	376	1.993
Con solo manodopera familiare	105	511	350	614	363	1.943
Con manodopera familiare prevalente	5	7	7	17	13	49
Con manodopera extrafamiliare prevalente	-	-	1	-	-	1
Conduzione con salariati	1	-	-	-	-	1
Conduzione a colonia parziaria appoderata	-	1	-	-	-	1
TOTALE	111	519	358	631	376	1.995

Tavola 2.67 - Capi azienda per classe di superficie totale, titolo di studio e sesso

CLASSI DI SUPERFICIE TOTALE TITOLI DI STUDIO	CAPI AZIENDA				
	Conduttore	Coniuge	Familiare	Parente	Altra persona
TOTALE					
CLASSI DI SUPERFICIE TOTALE					
Senza superficie	13	-	-	-	2
Meno di 1 ettaro	20.084	291	207	101	34
1 -- 2	8.034	108	80	43	11
2 -- 3	4.097	72	48	22	15
3 -- 5	4.212	75	60	17	16
5 -- 10	3.835	43	30	19	15
10 -- 20	1.677	22	15	3	16
20 -- 30	421	6	6	1	5
30 -- 50	240	4	-	1	12
50 -- 100	109	1	-	1	16
100 ed oltre	66	-	-	-	60
TOTALE	42.788	622	446	208	202
TITOLI DI STUDIO					
Conseguito in scuole ad indirizzo agrario	958	9	12	3	13
<i>Laurea o diploma universitario</i>	135	-	2	-	8
<i>Diploma di scuola media superiore</i>	823	9	10	3	5
Conseguito in altri tipi di scuole	40.508	598	427	203	188
<i>Laurea o diploma universitario</i>	1.105	8	18	5	33
<i>Diploma di scuola media superiore</i>	6.959	91	82	51	126
<i>Licenza di scuola media inferiore</i>	10.726	153	186	79	22
<i>Licenza di scuola elementare</i>	21.718	346	141	68	7
Capi azienda privi di titolo di studio	1.322	15	7	2	1
TOTALE	42.788	622	446	208	202
Capi azienda che frequentano o hanno frequentato corsi professionali	1.988	22	15	5	17
MASCHI					
CLASSI DI SUPERFICIE TOTALE					
Senza superficie	8	-	-	-	2
Meno di 1 ettaro	12.355	236	174	83	32
1 -- 2	4.924	85	59	38	10
2 -- 3	2.563	62	38	17	13
3 -- 5	2.652	61	48	13	15
5 -- 10	2.366	34	22	15	13
10 -- 20	1.003	16	11	3	15
20 -- 30	263	5	4	1	5
30 -- 50	148	4	-	1	11
50 -- 100	77	1	-	1	16
100 ed oltre	53	-	-	-	59
TOTALE	26.412	504	356	172	191
TITOLI DI STUDIO					
Conseguito in scuole ad indirizzo agrario	725	8	12	3	12
<i>Laurea o diploma universitario</i>	106	-	2	-	7
<i>Diploma di scuola media superiore</i>	619	8	10	3	5
Conseguito in altri tipi di scuole	24.950	487	340	167	178
<i>Laurea o diploma universitario</i>	760	6	14	3	30
<i>Diploma di scuola media superiore</i>	4.353	71	65	39	122
<i>Licenza di scuola media inferiore</i>	7.041	123	151	72	20
<i>Licenza di scuola elementare</i>	12.796	287	110	53	6
Capi azienda privi di titolo di studio	737	9	4	2	1
TOTALE	26.412	504	356	172	191
Capi azienda che frequentano o hanno frequentato corsi professionali	1.485	19	10	5	15

Tavola 2.67 segue - Capi azienda per classe di superficie totale, titolo di studio e sesso

CLASSI DI SUPERFICIE TOTALE TITOLI DI STUDIO	CAPI AZIENDA				
	Conduttore	Coniuge	Familiare	Parente	Altra persona
FEMMINE					
CLASSI DI SUPERFICIE TOTALE					
Senza superficie	5	-	-	-	-
Meno di 1 ettaro	7.729	55	33	18	2
1 -- 2	3.110	23	21	5	1
2 -- 3	1.534	10	10	5	2
3 -- 5	1.560	14	12	4	1
5 -- 10	1.469	9	8	4	2
10 -- 20	674	6	4	-	1
20 -- 30	158	1	2	-	-
30 -- 50	92	-	-	-	1
50 -- 100	32	-	-	-	-
100 ed oltre	13	-	-	-	1
TOTALE	16.376	118	90	36	11
TITOLI DI STUDIO					
Conseguito in scuole ad indirizzo agrario	233	1	-	-	1
<i>Laurea o diploma universitario</i>	29	-	-	-	1
<i>Diploma di scuola media superiore</i>	204	1	-	-	-
Conseguito in altri tipi di scuole	15.558	111	87	36	10
<i>Laurea o diploma universitario</i>	345	2	4	2	3
<i>Diploma di scuola media superiore</i>	2.606	20	17	12	4
<i>Licenza di scuola media inferiore</i>	3.685	30	35	7	2
<i>Licenza di scuola elementare</i>	8.922	59	31	15	1
<i>Capi azienda privi di titolo di studio</i>	585	6	3	-	-
TOTALE	16.376	118	90	36	11
Capi azienda che frequentano o hanno frequentato corsi professionali	503	3	5	-	2

Tavola 2.68 - Giornate di lavoro dei capi azienda per classe di superficie totale, titolo di studio e sesso

CLASSI DI SUPERFICIE TOTALE TITOLI DI STUDIO	CAPI AZIENDA				
	Conduttore	Coniuge	Familiare	Parente	Altra persona
TOTALE					
CLASSI DI SUPERFICIE TOTALE					
Senza superficie	2.392	-	-	-	70
Meno di 1 ettaro	1.852.966	21.936	15.722	6.232	1.632
1 -- 2	915.113	10.256	8.817	2.681	920
2 -- 3	465.278	6.662	5.672	1.743	1.099
3 -- 5	491.121	6.883	6.734	1.281	2.209
5 -- 10	470.502	4.491	3.626	1.881	907
10 -- 20	224.166	2.685	2.266	282	464
20 -- 30	63.327	780	390	10	105
30 -- 50	36.889	476	-	130	663
50 -- 100	18.595	250	-	70	404
100 ed oltre	8.152	-	-	-	1.928
TOTALE	4.548.501	54.419	43.227	14.310	10.401
TITOLI DI STUDIO					
Conseguito in scuole ad indirizzo agrario	147.269	580	1.365	100	1.905
<i>Laurea o diploma universitario</i>	14.522	-	300	-	1.314
<i>Diploma di scuola media superiore</i>	132.747	580	1.065	100	591
Conseguito in altri tipi di scuole	4.288.519	52.086	40.972	14.045	8.486
<i>Laurea o diploma universitario</i>	71.830	880	1.182	153	1.588
<i>Diploma di scuola media superiore</i>	734.462	7.509	6.548	3.245	4.838
<i>Licenza di scuola media inferiore</i>	1.372.455	12.920	20.163	5.846	1.233
<i>Licenza di scuola elementare</i>	2.109.772	30.777	13.079	4.801	827
Capi azienda privi di titolo di studio	112.713	1.753	890	165	10
TOTALE	4.548.501	54.419	43.227	14.310	10.401
MASCHI					
CLASSI DI SUPERFICIE TOTALE					
Senza superficie	2.015	-	-	-	70
Meno di 1 ettaro	1.218.091	17.672	13.440	4.739	1.312
1 -- 2	598.950	8.205	6.414	2.313	610
2 -- 3	307.847	5.370	4.372	1.271	727
3 -- 5	324.232	4.857	5.863	1.176	2.015
5 -- 10	302.573	3.371	1.996	1.681	577
10 -- 20	136.635	1.945	1.452	282	461
20 -- 30	40.613	480	320	10	105
30 -- 50	23.022	476	-	130	583
50 -- 100	14.586	250	-	70	404
100 ed oltre	6.482	-	-	-	1.926
TOTALE	2.975.046	42.626	33.857	11.672	8.790
TITOLI DI STUDIO					
Conseguito in scuole ad indirizzo agrario	119.502	530	1.365	100	1.595
<i>Laurea o diploma universitario</i>	12.037	-	300	-	1.004
<i>Diploma di scuola media superiore</i>	107.465	530	1.065	100	591
Conseguito in altri tipi di scuole	2.783.169	41.403	31.822	11.407	7.185
<i>Laurea o diploma universitario</i>	47.537	760	772	110	1.080
<i>Diploma di scuola media superiore</i>	460.062	5.364	4.787	2.294	4.435
<i>Licenza di scuola media inferiore</i>	909.315	10.317	16.414	5.484	1.143
<i>Licenza di scuola elementare</i>	1.366.255	24.962	9.849	3.519	527
Capi azienda privi di titolo di studio	72.375	693	670	165	10
TOTALE	2.975.046	42.626	33.857	11.672	8.790

Tavola 2.68 segue - Giornate di lavoro dei capi azienda per classe di superficie totale, titolo di studio e sesso

CLASSI DI SUPERFICIE TOTALE TITOLI DI STUDIO	CAPI AZIENDA				
	Conduttore	Coniuge	Familiare	Parente	Altra persona
FEMMINE					
CLASSI DI SUPERFICIE TOTALE					
Senza superficie	377	-	-	-	-
Meno di 1 ettaro	634.875	4.264	2.282	1.493	320
1 -- 2	316.163	2.051	2.403	368	310
2 -- 3	157.431	1.292	1.300	472	372
3 -- 5	166.889	2.026	871	105	194
5 -- 10	167.929	1.120	1.630	200	330
10 -- 20	87.531	740	814	-	3
20 -- 30	22.714	300	70	-	-
30 -- 50	13.867	-	-	-	80
50 -- 100	4.009	-	-	-	-
100 ed oltre	1.670	-	-	-	2
TOTALE	1.573.455	11.793	9.370	2.638	1.611
TITOLI DI STUDIO					
Conseguito in scuole ad indirizzo agrario	27.767	50	-	-	310
<i>Laurea o diploma universitario</i>	2.485	-	-	-	310
<i>Diploma di scuola media superiore</i>	25.282	50	-	-	-
Conseguito in altri tipi di scuole	1.505.350	10.683	9.150	2.638	1.301
<i>Laurea o diploma universitario</i>	24.293	120	410	43	508
<i>Diploma di scuola media superiore</i>	274.400	2.145	1.761	951	403
<i>Licenza di scuola media inferiore</i>	463.140	2.603	3.749	362	90
<i>Licenza di scuola elementare</i>	743.517	5.815	3.230	1.282	300
Capi azienda privi di titolo di studio	40.338	1.060	220	-	-
TOTALE	1.573.455	11.793	9.370	2.638	1.611

Tavola 2.69 - Capi azienda per classe di età (in anni compiuti), classe di giornate di lavoro e sesso

CLASSI DI ETÀ' CLASSI DI GIORNATE DI LAVORO	CAPI AZIENDA				
	Conduttore	Coniuge	Familiare	Parente	Altra persona
TOTALE					
CLASSI DI ETÀ'					
Meno di 20	74	-	3	-	1
20 -- 24	213	-	5	1	-
25 -- 29	690	1	13	2	2
30 -- 34	1.305	5	20	5	5
35 -- 39	2.032	17	35	19	28
40 -- 44	2.408	24	57	16	27
45 -- 49	2.942	36	64	25	33
50 -- 54	4.478	80	72	36	32
55 -- 59	4.613	75	51	21	23
60 -- 64	5.863	106	62	29	27
65 ed oltre	18.170	278	64	54	24
TOTALE	42.788	622	446	208	202
CLASSI DI GIORNATE DI LAVORO					
Meno di 10	1.209	14	11	6	11
10 -- 20	5.209	45	38	31	121
20 -- 30	3.210	68	38	20	10
30 -- 50	5.858	121	72	51	11
50 -- 100	9.177	151	108	53	14
100 -- 200	9.000	146	108	34	13
200 -- 250	2.601	33	26	3	9
250 -- 300	1.815	16	11	2	2
300 ed oltre	4.709	28	34	8	11
TOTALE	42.788	622	446	208	202
MASCHI					
CLASSI DI ETÀ'					
Meno di 20	46	-	1	-	1
20 -- 24	150	-	4	1	-
25 -- 29	464	-	13	2	1
30 -- 34	815	3	16	4	4
35 -- 39	1.254	10	29	15	27
40 -- 44	1.455	16	47	13	25
45 -- 49	1.764	27	52	17	33
50 -- 54	2.638	58	53	31	31
55 -- 59	2.769	51	38	16	22
60 -- 64	3.713	93	53	25	25
65 ed oltre	11.344	246	50	48	22
TOTALE	26.412	504	356	172	191
CLASSI DI GIORNATE DI LAVORO					
Meno di 10	548	12	7	5	9
10 -- 20	2.454	31	32	27	121
20 -- 30	1.832	59	27	14	9
30 -- 50	3.736	106	58	45	10
50 -- 100	6.003	123	95	44	12
100 -- 200	5.813	120	84	27	12
200 -- 250	1.604	20	19	2	9
250 -- 300	1.173	13	9	1	2
300 ed oltre	3.249	20	25	7	7
TOTALE	26.412	504	356	172	191

Tavola 2.69 segue - Capi azienda per classe di età (in anni compiuti), classe di giornate di lavoro e sesso

CLASSI DI ETÀ' CLASSI DI GIORNATE DI LAVORO	CAPI AZIENDA				
	Conduttore	Coniuge	Familiare	Parente	Altra persona
FEMMINE					
CLASSI DI ETÀ'					
Meno di 20	28	-	2	-	-
20 -- 24	63	-	1	-	-
25 -- 29	226	1	-	-	1
30 -- 34	490	2	4	1	1
35 -- 39	778	7	6	4	1
40 -- 44	953	8	10	3	2
45 -- 49	1.178	9	12	8	-
50 -- 54	1.840	22	19	5	1
55 -- 59	1.844	24	13	5	1
60 -- 64	2.150	13	9	4	2
65 ed oltre	6.826	32	14	6	2
TOTALE	16.376	118	90	36	11
CLASSI DI GIORNATE DI LAVORO					
Meno di 10	661	2	4	1	2
10 -- 20	2.755	14	6	4	-
20 -- 30	1.378	9	11	6	1
30 -- 50	2.122	15	14	6	1
50 -- 100	3.174	28	13	9	2
100 -- 200	3.187	26	24	7	1
200 -- 250	997	13	7	1	-
250 -- 300	642	3	2	1	-
300 ed oltre	1.460	8	9	1	4
TOTALE	16.376	118	90	36	11

Tavola 2.70 - Giornate di lavoro dei capi azienda per classe di età (in anni compiuti), classe di giornate di lavoro e sesso

CLASSI DI ETÀ' CLASSI DI GIORNATE DI LAVORO	CAPI AZIENDA				
	Conduttore	Coniuge	Familiare	Parente	Altra persona
TOTALE					
CLASSI DI ETÀ'					
Meno di 20	9.603	-	370	-	250
20 -- 24	41.413	-	760	10	-
25 -- 29	133.790	120	2.155	142	320
30 -- 34	240.378	580	2.139	526	1.174
35 -- 39	336.305	1.455	3.660	2.442	693
40 -- 44	343.438	2.636	5.451	1.142	878
45 -- 49	371.857	3.437	6.066	1.671	1.207
50 -- 54	533.920	7.832	6.855	2.035	2.643
55 -- 59	519.760	7.803	4.765	1.333	467
60 -- 64	578.925	8.760	4.691	1.351	1.399
65 ed oltre	1.439.112	21.796	6.315	3.658	1.370
TOTALE	4.548.501	54.419	43.227	14.310	10.401
CLASSI DI GIORNATE DI LAVORO					
Meno di 10	5.106	79	61	32	32
10 -- 20	57.810	542	432	369	1.232
20 -- 30	67.371	1.428	807	416	209
30 -- 50	202.821	4.203	2.484	1.841	404
50 -- 100	588.864	9.494	6.857	3.441	937
100 -- 200	1.156.681	19.280	13.941	4.611	1.706
200 -- 250	530.702	6.680	5.218	600	1.981
250 -- 300	470.083	4.148	2.845	500	530
300 ed oltre	1.469.063	8.565	10.582	2.500	3.370
TOTALE	4.548.501	54.419	43.227	14.310	10.401
MASCHI					
CLASSI DI ETÀ'					
Meno di 20	6.831	-	20	-	250
20 -- 24	30.719	-	450	10	-
25 -- 29	94.843	-	2.155	142	10
30 -- 34	154.729	430	1.434	516	862
35 -- 39	214.325	1.030	2.666	2.094	663
40 -- 44	203.865	1.731	4.485	817	682
45 -- 49	222.275	2.196	5.049	1.236	1.207
50 -- 54	303.853	4.570	4.637	1.665	2.343
55 -- 59	315.398	4.645	3.940	1.071	407
60 -- 64	397.653	8.089	3.876	1.101	1.079
65 ed oltre	1.030.555	19.935	5.145	3.020	1.287
TOTALE	2.975.046	42.626	33.857	11.672	8.790
CLASSI DI GIORNATE DI LAVORO					
Meno di 10	2.404	68	35	29	27
10 -- 20	27.856	381	367	324	1.232
20 -- 30	38.680	1.243	573	294	189
30 -- 50	129.978	3.672	2.029	1.623	374
50 -- 100	386.963	7.849	6.095	2.861	797
100 -- 200	744.523	15.850	10.771	3.691	1.512
200 -- 250	327.594	4.070	3.800	400	1.981
250 -- 300	303.699	3.378	2.315	250	530
300 ed oltre	1.013.349	6.115	7.872	2.200	2.148
TOTALE	2.975.046	42.626	33.857	11.672	8.790

Tavola 2.70 segue - Giornate di lavoro dei capi azienda per classe di età (in anni compiuti), classe di giornate di lavoro e sesso

CLASSI DI ETÀ' CLASSI DI GIORNATE DI LAVORO	CAPI AZIENDA				
	Conduttore	Coniuge	Familiare	Parente	Altra persona
FEMMINE					
CLASSI DI ETÀ'					
Meno di 20	2.772	-	350	-	-
20 -- 24	10.694	-	310	-	-
25 -- 29	38.947	120	-	-	310
30 -- 34	85.649	150	705	10	312
35 -- 39	121.980	425	994	348	30
40 -- 44	139.573	905	966	325	196
45 -- 49	149.582	1.241	1.017	435	-
50 -- 54	230.067	3.262	2.218	370	300
55 -- 59	204.362	3.158	825	262	60
60 -- 64	181.272	671	815	250	320
65 ed oltre	408.557	1.861	1.170	638	83
TOTALE	1.573.455	11.793	9.370	2.638	1.611
CLASSI DI GIORNATE DI LAVORO					
Meno di 10	2.702	11	26	3	5
10 -- 20	29.954	161	65	45	-
20 -- 30	28.691	185	234	122	20
30 -- 50	72.843	531	455	218	30
50 -- 100	201.901	1.645	762	580	140
100 -- 200	412.158	3.430	3.170	920	194
200 -- 250	203.108	2.610	1.418	200	-
250 -- 300	166.384	770	530	250	-
300 ed oltre	455.714	2.450	2.710	300	1.222
TOTALE	1.573.455	11.793	9.370	2.638	1.611

Tavola 2.71 - Aziende interessate al contoterzismo e relativo numero di giornate di lavoro secondo l'utilizzazione dei mezzi meccanici per classe di superficie totale e classe di superficie agricola utilizzata (SAU)

CLASSI DI SUPERFICIE TOTALE CLASSI DI SAU	AZIENDE CHE UTILIZZANO MEZZI MECCANICI						
	IN ALTRE AZIENDE AGRICOLE			IN AZIENDA E FORNITI DA			
	Totale	Di proprietà solo dell'azienda	In comproprietà	Totale	Altre aziende agricole	Organismi associativi	Imprese di esercizio e noleggio
AZIENDE							
CLASSI DI SUPERFICIE TOTALE (in ettari)							
Senza superficie	-	-	-	-	-	-	-
Meno di 1 ettaro	12	10	2	404	217	91	96
1 -- 2	4	4	-	155	99	34	22
2 -- 3	8	7	1	85	54	15	17
3 -- 5	2	2	-	86	66	12	8
5 -- 10	8	8	-	77	56	12	9
10 -- 20	7	7	-	38	27	6	6
20 -- 30	2	2	-	10	7	2	1
30 -- 50	2	2	-	11	8	1	2
50 -- 100	1	1	-	7	7	-	-
100 ed oltre	-	-	-	4	1	1	2
TOTALE	46	43	3	877	542	174	163
CLASSI DI SAU (in ettari)							
Senza superficie	-	-	-	8	8	-	-
Meno di 1 ettaro	18	16	2	595	352	116	127
1 -- 2	10	9	1	158	107	31	21
2 -- 3	3	3	-	42	32	7	3
3 -- 5	6	6	-	38	22	10	6
5 -- 10	4	4	-	27	16	7	5
10 -- 20	3	3	-	6	3	2	1
20 -- 30	-	-	-	1	1	-	-
30 -- 50	1	1	-	-	-	-	-
50 -- 100	1	1	-	1	1	-	-
100 ed oltre	-	-	-	1	-	1	-
TOTALE	46	43	3	877	542	174	163
GIORNATE DI LAVORO EFFETTUATE							
CLASSI DI SUPERFICIE TOTALE (in ettari)							
Senza superficie	-	-	-	-	-	-	-
Meno di 1 ettaro	234	204	30	1.982	874	535	573
1 -- 2	63	63	-	908	545	211	152
2 -- 3	301	141	160	425	232	103	90
3 -- 5	150	150	-	478	344	60	74
5 -- 10	75	75	-	371	247	68	56
10 -- 20	360	360	-	209	143	20	46
20 -- 30	20	20	-	40	10	20	10
30 -- 50	11	11	-	89	76	5	8
50 -- 100	10	10	-	59	59	-	-
100 ed oltre	-	-	-	19	2	5	12
TOTALE	1.224	1.034	190	4.580	2.532	1.027	1.021
CLASSI DI SAU (in ettari)							
Senza superficie	-	-	-	45	45	-	-
Meno di 1 ettaro	273	243	30	2.929	1.453	710	766
1 -- 2	374	214	160	879	585	166	128
2 -- 3	154	154	-	264	171	46	47
3 -- 5	133	133	-	197	110	53	34
5 -- 10	170	170	-	209	130	36	43
10 -- 20	100	100	-	17	3	11	3
20 -- 30	-	-	-	15	15	-	-
30 -- 50	10	10	-	-	-	-	-
50 -- 100	10	10	-	20	20	-	-
100 ed oltre	-	-	-	5	-	5	-
TOTALE	1.224	1.034	190	4.580	2.532	1.027	1.021

Tavola 2.72 - Aziende interessate al contoterzismo e relativo numero di giornate di lavoro secondo l'utilizzazione dei mezzi meccanici per forma di conduzione e zona altimetrica

FORME DI CONDUZIONE ZONE ALTIMETRICHE	AZIENDE CHE UTILIZZANO MEZZI MECCANICI						
	IN ALTRE AZIENDE AGRICOLE			IN AZIENDA E FORNITI DA			
	Totale	Di proprietà solo dell'azienda	In comproprietà	Totale	Altre aziende agricole	Organismi associativi	Imprese di esercizio e noleggio
AZIENDE							
FORME DI CONDUZIONE							
Conduzione diretta del coltivatore	46	43	3	853	522	171	161
<i>Con solo manodopera familiare</i>	<i>41</i>	<i>38</i>	<i>3</i>	<i>763</i>	<i>470</i>	<i>148</i>	<i>146</i>
<i>Con manodopera familiare prevalente</i>	<i>3</i>	<i>3</i>	<i>-</i>	<i>68</i>	<i>39</i>	<i>19</i>	<i>10</i>
<i>Con manodopera extrafamiliare prevalente</i>	<i>2</i>	<i>2</i>	<i>-</i>	<i>22</i>	<i>13</i>	<i>4</i>	<i>5</i>
Conduzione con salariati	-	-	-	24	20	3	2
Conduzione a colonia parziaria appoderata	-	-	-	-	-	-	-
Altra forma di conduzione	-	-	-	-	-	-	-
TOTALE	46	43	3	877	542	174	163
ZONE ALTIMETRICHE							
Montagna	30	29	1	296	220	34	42
Collina	16	14	2	581	322	140	121
Pianura	-	-	-	-	-	-	-
TOTALE	46	43	3	877	542	174	163
GIORNATE DI LAVORO EFFETTUATE							
FORME DI CONDUZIONE							
Conduzione diretta del coltivatore	1.224	1.034	190	4.447	2.435	1.011	1.001
<i>Con solo manodopera familiare</i>	<i>1.006</i>	<i>816</i>	<i>190</i>	<i>3.900</i>	<i>2.150</i>	<i>866</i>	<i>884</i>
<i>Con manodopera familiare prevalente</i>	<i>118</i>	<i>118</i>	<i>-</i>	<i>411</i>	<i>218</i>	<i>111</i>	<i>82</i>
<i>Con manodopera extrafamiliare prevalente</i>	<i>100</i>	<i>100</i>	<i>-</i>	<i>136</i>	<i>67</i>	<i>34</i>	<i>35</i>
Conduzione con salariati	-	-	-	133	97	16	20
Conduzione a colonia parziaria appoderata	-	-	-	-	-	-	-
Altra forma di conduzione	-	-	-	-	-	-	-
TOTALE	1.224	1.034	190	4.580	2.532	1.027	1.021
ZONE ALTIMETRICHE							
Montagna	900	740	160	1.493	1.018	215	260
Collina	324	294	30	3.087	1.514	812	761
Pianura	-	-	-	-	-	-	-
TOTALE	1.224	1.034	190	4.580	2.532	1.027	1.021

Tavola 2.73 - Aziende che utilizzano mezzi meccanici in altre aziende agricole e relative giornate di lavoro per classe di giornate di lavoro effettuate in altre aziende, classe di superficie agricola utilizzata (SAU) e classe di giornate di lavoro aziendale

CLASSI DI SAU	CLASSI DI GIORNATE DI LAVORO EFFETTUATE IN ALTRE AZIENDE								Totale
CLASSI DI GIORNATE DI LAVORO AZIENDALE	1 -- 2	3 -- 4	5 -- 9	10 -- 14	15 -- 19	20 -- 29	30 -- 49	50 ed oltre	
AZIENDE									
CLASSI DI SAU (in ettari)									
Meno di 1 ettaro	5	1	2	2	3	-	4	1	18
1 -- 2	1	-	1	2	1	2	-	3	10
2 -- 3	-	1	-	-	-	-	-	2	3
3 -- 5	2	-	-	1	-	1	-	2	6
5 -- 10	-	-	-	1	-	-	2	1	4
10 -- 20	-	-	-	2	-	-	-	1	3
30 -- 50	-	-	-	1	-	-	-	-	1
50 -- 100	-	-	-	1	-	-	-	-	1
TOTALE	8	2	3	10	4	3	6	10	46
CLASSI DI GIORNATE DI LAVORO AZIENDALE									
Meno di 50	4	-	1	1	1	-	-	-	7
50 -- 100	-	1	1	-	2	-	1	-	5
100 -- 200	3	-	-	3	-	-	1	1	8
200 -- 300	1	-	-	1	1	-	1	3	7
300 -- 500	-	1	-	3	-	1	1	5	11
500 -- 1000	-	-	1	2	-	2	2	1	8
1000 -- 2500	-	-	-	-	-	-	-	-	-
2500 ed oltre	-	-	-	-	-	-	-	-	-
TOTALE	8	2	3	10	4	3	6	10	46
GIORNATE DI LAVORO EFFETTUATE IN ALTRE AZIENDE									
CLASSI DI SAU (in ettari)									
Meno di 1 ettaro	5	3	10	20	45	-	140	50	273
1 -- 2	1	-	8	20	15	40	-	290	374
2 -- 3	-	4	-	-	-	-	-	150	154
3 -- 5	3	-	-	10	-	20	-	100	133
5 -- 10	-	-	-	10	-	-	60	100	170
10 -- 20	-	-	-	20	-	-	-	80	100
30 -- 50	-	-	-	10	-	-	-	-	10
50 -- 100	-	-	-	10	-	-	-	-	10
TOTALE	9	7	18	100	60	60	200	770	1.224
CLASSI DI GIORNATE DI LAVORO AZIENDALE									
Meno di 50	4	-	5	10	15	-	-	-	34
50 -- 100	-	3	5	-	30	-	30	-	68
100 -- 200	4	-	-	30	-	-	30	50	114
200 -- 300	1	-	-	10	15	-	30	260	316
300 -- 500	-	4	-	30	-	20	40	380	474
500 -- 1000	-	-	8	20	-	40	70	80	218
1000 -- 2500	-	-	-	-	-	-	-	-	-
2500 ed oltre	-	-	-	-	-	-	-	-	-
TOTALE	9	7	18	100	60	60	200	770	1.224

Tavola 2.74 - Aziende che utilizzano mezzi meccanici in altre aziende agricole e relative giornate di lavoro per classe di giornate di lavoro effettuate in altre aziende, forma di conduzione e zona altimetrica

FORME DI CONDUZIONE ZONE ALTIMETRICHE	CLASSI DI GIORNATE DI LAVORO EFFETTUATE IN ALTRE AZIENDE								Totale
	1 -- 2	3 -- 4	5 -- 9	10 -- 14	15 -- 19	20 -- 29	30 -- 49	50 ed oltre	
AZIENDE									
FORME DI CONDUZIONE									
Conduzione diretta del coltivatore	8	2	3	10	4	3	6	10	46
Con solo manodopera familiare	8	2	2	10	4	2	5	8	41
Con manodopera familiare prevalente	-	-	1	-	-	-	1	1	3
Con manodopera extrafamiliare prevalente	-	-	-	-	-	1	-	1	2
Conduzione con salariati	-	-	-	-	-	-	-	-	-
TOTALE	8	2	3	10	4	3	6	10	46
ZONE ALTIMETRICHE									
Montagna	6	1	1	9	1	1	3	8	30
Collina	2	1	2	1	3	2	3	2	16
Pianura	-	-	-	-	-	-	-	-	-
TOTALE	8	2	3	10	4	3	6	10	46
GIORNATE DI LAVORO EFFETTUATE IN ALTRE AZIENDE									
FORME DI CONDUZIONE									
Conduzione diretta del coltivatore	9	7	18	100	60	60	200	770	1.224
Con solo manodopera familiare	9	7	10	100	60	40	170	610	1.006
Con manodopera familiare prevalente	-	-	8	-	-	-	30	80	118
Con manodopera extrafamiliare prevalente	-	-	-	-	-	20	-	80	100
Conduzione con salariati	-	-	-	-	-	-	-	-	-
TOTALE	9	7	18	100	60	60	200	770	1.224
ZONE ALTIMETRICHE									
Montagna	7	3	5	90	15	20	90	670	900
Collina	2	4	13	10	45	40	110	100	324
Pianura	-	-	-	-	-	-	-	-	-
TOTALE	9	7	18	100	60	60	200	770	1.224

Tavola 2.75 - Aziende che utilizzano mezzi meccanici extraziendali e relative giornate di lavoro extraziendale, per classe di giornate di lavoro extraziendale, classe di superficie agricola utilizzata (SAU) e classe di giornate di lavoro aziendale

CLASSI DI SAU CLASSI DI GIORNATE DI LAVORO AZIENDALE	CLASSI DI GIORNATE DI LAVORO EXTRAZIENDALI								Totale
	1 -- 2	3 -- 4	5 -- 9	10 -- 14	15 -- 19	20 -- 29	30 -- 49	50 ed oltre	
AZIENDE									
CLASSI DI SAU (in ettari)									
Senza superficie	2	1	3	2	-	-	-	-	8
Meno di 1 ettaro	165	126	196	104	-	1	3	-	595
1 -- 2	47	29	47	28	2	3	2	-	158
2 -- 3	14	9	10	6	-	1	2	-	42
3 -- 5	3	13	18	3	1	-	-	-	38
5 -- 10	3	6	8	8	-	1	1	-	27
10 -- 20	4	1	-	1	-	-	-	-	6
20 -- 30	-	-	-	-	1	-	-	-	1
50 -- 100	-	-	-	-	-	1	-	-	1
100 ed oltre	-	-	1	-	-	-	-	-	1
TOTALE	238	185	283	152	4	7	8	-	877
CLASSI DI GIORNATE DI LAVORO AZIENDALE									
Meno di 50	124	57	77	37	2	2	3	-	302
50 -- 100	50	37	57	30	-	1	2	-	177
100 -- 200	34	46	67	37	-	-	2	-	186
200 -- 300	19	18	27	17	-	2	-	-	83
300 -- 500	7	17	37	20	1	1	-	-	83
500 -- 1000	4	9	17	9	1	1	-	-	41
1000 -- 2500	-	1	1	2	-	-	1	-	5
2500 ed oltre	-	-	-	-	-	-	-	-	-
TOTALE	238	185	283	152	4	7	8	-	877
GIORNATE DI LAVORO EXTRAZIENDALE									
CLASSI DI SAU (in ettari)									
Senza superficie	2	3	20	20	-	-	-	-	45
Meno di 1 ettaro	207	396	1.169	1.047	-	20	90	-	2.929
1 -- 2	65	91	274	282	31	60	76	-	879
2 -- 3	20	29	60	60	-	20	75	-	264
3 -- 5	3	43	106	30	15	-	-	-	197
5 -- 10	5	19	50	80	-	25	30	-	209
10 -- 20	4	3	-	10	-	-	-	-	17
20 -- 30	-	-	-	-	15	-	-	-	15
50 -- 100	-	-	-	-	-	20	-	-	20
100 ed oltre	-	-	5	-	-	-	-	-	5
TOTALE	306	584	1.684	1.529	61	145	271	-	4.580
CLASSI DI GIORNATE DI LAVORO AZIENDALE									
Meno di 50	166	189	469	377	31	40	105	-	1.377
50 -- 100	62	116	333	302	-	20	76	-	909
100 -- 200	41	142	410	370	-	-	60	-	1.023
200 -- 300	23	55	155	170	-	40	-	-	443
300 -- 500	8	52	220	200	15	25	-	-	520
500 -- 1000	6	27	92	90	15	20	-	-	250
1000 -- 2500	-	3	5	20	-	-	30	-	58
2500 ed oltre	-	-	-	-	-	-	-	-	-
TOTALE	306	584	1.684	1.529	61	145	271	-	4.580

Tavola. 2.76 - Aziende che utilizzano mezzi meccanici extraziendali e relative giornate di lavoro extraziendale per classe di giornate di lavoro extraziendale, forma di conduzione e zona altimetrica

FORME DI CONDUZIONE ZONE ALTIMETRICHE	CLASSI DI GIORNATE DI LAVORO EXTRAZIENDALE								Totale
	1 -- 2	3 -- 4	5 -- 9	10 -- 14	15 -- 19	20 -- 29	30 -- 49	50 ed oltre	
AZIENDE									
FORME DI CONDUZIONE									
Conduzione diretta del coltivatore	230	181	277	147	4	6	8	-	853
Con solo manodopera familiare	215	163	243	126	4	6	6	-	763
Con manodopera familiare prevalente	12	15	24	15	-	-	2	-	68
Con manodopera extrafamiliare prevalente	3	3	10	6	-	-	-	-	22
Conduzione con salariati	8	4	6	5	-	1	-	-	24
TOTALE	238	185	283	152	4	7	8	-	877
ZONE ALITIMETRICHE									
Montagna	113	54	77	40	3	4	5	-	296
Collina	125	131	206	112	1	3	3	-	581
Pianura	-	-	-	-	-	-	-	-	-
TOTALE	238	185	283	152	4	7	8	-	877
GIORNATE DI LAVORO EXTRAZIENDALE									
FORME DI CONDUZIONE									
Conduzione diretta del coltivatore	293	570	1.648	1.479	61	125	271	-	4.447
Con solo manodopera familiare	275	514	1.445	1.269	61	125	211	-	3.900
Con manodopera familiare prevalente	15	46	140	150	-	-	60	-	411
Con manodopera extrafamiliare prevalente	3	10	63	60	-	-	-	-	136
Conduzione con salariati	13	14	36	50	-	20	-	-	133
TOTALE	306	584	1.684	1.529	61	145	271	-	4.580
ZONE ALTIMETRICHE									
Montagna	138	174	462	407	46	85	181	-	1.493
Collina	168	410	1.222	1.122	15	60	90	-	3.087
Pianura	-	-	-	-	-	-	-	-	-
TOTALE	306	584	1.684	1.529	61	145	271	-	4.580

Tavola 2.77 - Aziende che utilizzano mezzi meccanici extraziendali e superficie lavorata secondo le principali operazioni effettuate per classe di superficie agricola utilizzata (SAU), forma di conduzione e zona altimetrica (superficie in ettari)

OPERAZIONI EFFETTUATE IN AZIENDA CON MEZZI EXTRAZIENDALI									
CLASSI DI SAU FORME DI CONDUZIONE ZONE ALTIMETRICHE	Totale	Affidamento completo	AFFIDAMENTO PARZIALE						
			Solo aratura	Solo semina	Solo raccolta meccanica	Aratura e semina	Aratura e raccolta meccanica	Semina e raccolta meccanica	Aratura, semina e raccolta meccanica
AZIENDE									
CLASSI DI SAU									
Senza superficie	8	1	-	-	-	-	-	-	-
Meno di 1 ettaro	595	322	103	-	5	4	-	-	-
1 -- 2	158	71	18	1	6	2	-	-	-
2 -- 3	42	15	5	-	-	1	-	-	-
3 -- 5	38	25	2	-	-	-	-	-	-
5 -- 10	27	14	1	1	-	-	-	-	-
10 -- 20	6	3	2	-	1	-	-	-	-
20 -- 30	1	-	-	-	1	-	-	-	-
50 -- 100	1	-	-	-	-	-	-	-	-
100 ed oltre	1	1	-	-	-	-	-	-	-
TOTALE	877	452	131	2	13	7	-	-	-
FORME DI CONDUZIONE									
Conduzione diretta del coltivatore	853	446	130	2	13	7	-	-	-
Con solo manodopera familiare	763	393	119	1	13	5	-	-	-
Con manodopera familiare prevalente	68	38	9	-	-	2	-	-	-
Con manodopera extrafamiliare prevalente	22	15	2	1	-	-	-	-	-
Conduzione con salariati	24	6	1	-	-	-	-	-	-
TOTALE	877	452	131	2	13	7	-	-	-
ZONE ALTIMETRICHE									
Montagna	296	115	36	1	2	-	-	-	-
Collina	581	337	95	1	11	7	-	-	-
Pianura	-	-	-	-	-	-	-	-	-
TOTALE	877	452	131	2	13	7	-	-	-
SUPERFICIE LAVORATA									
CLASSI DI SAU									
Senza superficie	7,07	0,24	-	-	-	-	-	-	-
Meno di 1 ettaro	203,60	113,46	18,08	-	0,43	1,73	-	-	-
1 -- 2	186,95	96,42	10,18	0,18	2,94	2,08	-	-	-
2 -- 3	77,06	34,28	0,66	-	-	3,95	-	-	-
3 -- 5	145,83	93,92	0,42	-	-	-	-	-	-
5 -- 10	145,75	91,61	0,04	0,50	-	-	-	-	-
10 -- 20	31,49	25,45	0,57	-	5,47	-	-	-	-
20 -- 30	2,10	-	-	-	2,10	-	-	-	-
50 -- 100	51,60	-	-	-	-	-	-	-	-
100 ed oltre	126,77	126,77	-	-	-	-	-	-	-
TOTALE	978,22	582,15	29,95	0,68	10,94	7,76	-	-	-
FORME DI CONDUZIONE									
Conduzione diretta del coltivatore	783,71	441,29	28,09	0,68	10,94	7,76	-	-	-
Con solo manodopera familiare	674,55	362,09	23,69	0,50	10,94	5,62	-	-	-
Con manodopera familiare prevalente	72,06	48,98	3,77	-	-	2,14	-	-	-
Con manodopera extrafamiliare prevalente	37,10	30,22	0,63	0,18	-	-	-	-	-
Conduzione con salariati	194,51	140,86	1,86	-	-	-	-	-	-
TOTALE	978,22	582,15	29,95	0,68	10,94	7,76	-	-	-
ZONE ALTIMETRICHE									
Montagna	626,03	346,28	4,01	0,50	7,57	-	-	-	-
Collina	352,19	235,87	25,94	0,18	3,37	7,76	-	-	-
Pianura	-	-	-	-	-	-	-	-	-
TOTALE	978,22	582,15	29,95	0,68	10,94	7,76	-	-	-

Tavola 2.78 - Aziende con attrezzature informatiche per classe di superficie agricola utilizzata (SAU) e forma di conduzione

CLASSI DI SAU FORME DI CONDUZIONE	AZIENDE CON ATTREZZATURE INFORMATICHE						
	Totale	Servizi amministrativi	Gestione coltivazione e/o allevamenti	Altre operazioni	UTILIZZO ABITUALE RETE INTERNET		
					Dispone di un sito proprio	Uso del commercio elettronico per la vendita di prodotti aziendali	Uso del commercio elettronico per l'acquisto di mezzi tecnici
CLASSI DI SAU (in ettari)							
Senza superficie	5	2	1	2	1	1	-
Meno di 1 ettaro	202	110	80	35	51	20	18
1 -- 2	138	83	60	16	36	13	4
2 -- 3	55	33	19	11	13	3	3
3 -- 5	41	25	15	7	13	5	4
5 -- 10	24	14	8	3	10	2	3
10 -- 20	12	7	3	3	8	4	4
20 -- 30	7	6	2	-	2	-	1
30 -- 50	3	2	-	1	2	-	-
50 -- 100	1	1	1	-	1	-	-
100 ed oltre	6	5	4	2	1	1	1
TOTALE	494	288	193	80	138	49	38
FORME DI CONDUZIONE							
Conduzione diretta del coltivatore	431	238	170	70	113	45	34
<i>Con solo manodopera familiare</i>	276	136	97	52	74	20	25
<i>Con manodopera familiare prevalente</i>	114	73	53	13	25	14	5
<i>Con manodopera extrafamiliare prevalente</i>	41	29	20	5	14	11	4
Conduzione con salariati	60	48	22	10	24	4	4
Conduzione a colonia parziaria appoderata	-	-	-	-	-	-	-
Altra forma di conduzione	3	2	1	-	1	-	-
TOTALE	494	288	193	80	138	49	38

Capitolo 3 – Dati provinciali (Universo CEE)

Tavola 3.1 - Aziende e relativa superficie totale per classe di superficie totale, forma di conduzione, titolo di possesso dei terreni e zona altimetrica (superficie in ettari) - TOTALE

FORME DI CONDUZIONE TITOLI DI POSSESSO DEI TERRENI	CLASSI DI SUPERFICIE TOTALE								Totale
	Meno di 1	1 -- 2	2 -- 5	5 -- 10	10 -- 20	20 -- 50	50 -- 100	100 ed oltre	
AZIENDE									
Solo in proprietà	8.447	4.724	5.573	2.796	1.241	433	55	25	23.294
Solo in affitto	781	239	202	97	51	38	3	2	1.413
Solo in uso gratuito	414	178	155	99	42	22	5	3	918
Parte in proprietà e parte in affitto	339	242	220	98	77	35	10	5	1.026
Parte in proprietà e parte in uso gratuito	339	257	321	194	96	43	11	6	1.267
Parte in affitto e parte in uso gratuito	31	26	17	17	4	4	4	-	103
Parte in proprietà, parte in affitto e parte in uso gratuito	21	38	33	14	11	13	6	2	138
Con solo manodopera familiare	10.372	5.704	6.521	3.315	1.522	588	94	43	28.159
Solo in proprietà	337	222	184	62	21	5	-	-	831
Solo in affitto	45	21	12	2	2	1	-	3	86
Solo in uso gratuito	12	9	3	-	1	1	-	-	26
Parte in proprietà e parte in affitto	27	50	24	11	1	1	-	3	117
Parte in proprietà e parte in uso gratuito	19	17	13	3	1	-	-	-	53
Parte in affitto e parte in uso gratuito	3	6	2	-	1	-	-	-	12
Parte in proprietà, parte in affitto e parte in uso gratuito	2	6	6	2	2	-	-	-	18
Con manodopera familiare prevalente	445	331	244	80	29	8	-	6	1.143
Solo in proprietà	130	59	61	24	10	3	5	1	293
Solo in affitto	2	4	2	2	1	-	-	-	11
Solo in uso gratuito	2	-	2	1	-	-	-	-	5
Parte in proprietà e parte in affitto	4	4	9	7	1	-	-	-	25
Parte in proprietà e parte in uso gratuito	2	3	1	1	1	1	-	-	9
Parte in affitto e parte in uso gratuito	1	-	-	-	-	-	-	-	1
Parte in proprietà, parte in affitto e parte in uso gratuito	-	-	2	1	-	-	-	-	3
Con manodopera extrafamiliare prevalente	141	70	77	36	13	4	5	1	347
Solo in proprietà	39	25	41	20	19	17	11	41	213
Solo in affitto	7	2	5	3	-	3	1	1	22
Solo in uso gratuito	2	1	1	1	-	1	-	-	6
Parte in proprietà e parte in affitto	2	4	5	5	3	2	1	2	24
Parte in proprietà e parte in uso gratuito	1	1	7	2	-	-	-	-	11
Parte in affitto e parte in uso gratuito	-	-	1	1	-	-	-	1	3
Parte in proprietà, parte in affitto e parte in uso gratuito	-	-	1	1	1	2	-	-	5
Conduzione con salariati	51	33	61	33	23	25	13	45	284
Solo in proprietà	1	1	1	-	-	2	1	-	6
Solo in affitto	-	1	-	-	-	-	-	-	1
Solo in uso gratuito	5	1	1	1	-	-	-	-	8
Conduzione a colonia parziaria appoderata	6	3	2	1	-	2	1	-	15
Solo in proprietà	8	3	3	2	3	2	1	6	28
Solo in affitto	-	-	1	-	-	-	-	-	1
Solo in uso gratuito	-	1	-	-	-	-	-	-	1
Parte in proprietà e parte in affitto	1	-	-	-	-	-	-	-	1
Altra forma di conduzione	9	4	4	2	3	2	1	6	31
Solo in proprietà	8.962	5.034	5.863	2.904	1.294	462	73	73	24.665
Solo in affitto	835	267	222	104	54	42	4	6	1.534
Solo in uso gratuito	435	190	162	102	43	24	5	3	964
Parte in proprietà e parte in affitto	373	300	258	121	82	38	11	10	1.193
Parte in proprietà e parte in uso gratuito	361	278	342	200	98	44	11	6	1.340
Parte in affitto e parte in uso gratuito	35	32	20	18	5	4	4	1	119
Parte in proprietà, parte in affitto e parte in uso gratuito	23	44	42	18	14	15	6	2	164
TOTALE	11.024	6.145	6.909	3.467	1.590	629	114	101	29.979

Tavola 3.1 segue - Aziende e relativa superficie totale per classe di superficie totale, forma di conduzione, titolo di possesso dei terreni e zona altimetrica (superficie in ettari) - MONTAGNA

FORME DI CONDUZIONE TITOLI DI POSSESSO DEI TERRENI	CLASSI DI SUPERFICIE TOTALE								Totale
	Meno di 1	1 -- 2	2 -- 5	5 -- 10	10 -- 20	20 -- 50	50 -- 100	100 ed oltre	
AZIENDE									
Solo in proprietà	1.500	1.389	2.654	1.816	986	380	46	20	8.791
Solo in affitto	82	63	97	63	44	35	3	2	389
Solo in uso gratuito	66	48	55	69	35	22	5	3	303
Parte in proprietà e parte in affitto	28	49	74	55	60	28	8	3	305
Parte in proprietà e parte in uso gratuito	46	63	110	106	73	37	10	6	451
Parte in affitto e parte in uso gratuito	3	5	6	9	4	4	4	-	35
Parte in proprietà, parte in affitto e parte in uso gratuito	2	9	6	7	7	11	4	2	48
Con solo manodopera familiare	1.727	1.626	3.002	2.125	1.209	517	80	36	10.322
Solo in proprietà	49	38	37	23	11	2	-	-	160
Solo in affitto	1	1	2	1	-	-	-	1	6
Solo in uso gratuito	1	-	-	-	-	1	-	-	2
Parte in proprietà e parte in affitto	1	1	1	4	-	1	-	2	10
Parte in proprietà e parte in uso gratuito	2	1	1	1	-	-	-	-	5
Parte in affitto e parte in uso gratuito	-	-	1	-	1	-	-	-	2
Parte in proprietà, parte in affitto e parte in uso gratuito	-	-	1	-	-	-	-	-	1
Con manodopera familiare prevalente	54	41	43	29	12	4	-	3	186
Solo in proprietà	14	11	14	7	2	1	4	1	54
Solo in affitto	-	-	1	-	-	-	-	-	1
Solo in uso gratuito	-	-	-	1	-	-	-	-	1
Parte in proprietà e parte in affitto	1	-	1	-	-	-	-	-	2
Parte in proprietà e parte in uso gratuito	-	1	-	1	-	1	-	-	3
Parte in affitto e parte in uso gratuito	-	-	-	-	-	-	-	-	-
Parte in proprietà, parte in affitto e parte in uso gratuito	-	-	-	-	-	-	-	-	-
Con manodopera extrafamiliare prevalente	15	12	16	9	2	2	4	1	61
Solo in proprietà	9	5	16	6	10	10	7	31	94
Solo in affitto	1	-	3	-	-	2	1	1	8
Solo in uso gratuito	-	-	-	1	-	1	-	-	2
Parte in proprietà e parte in affitto	-	-	1	2	-	2	1	2	8
Parte in proprietà e parte in uso gratuito	-	-	3	1	-	-	-	-	4
Parte in affitto e parte in uso gratuito	-	-	-	-	-	-	-	-	-
Parte in proprietà, parte in affitto e parte in uso gratuito	-	-	-	-	-	-	-	-	-
Conduzione con salariati	10	5	23	10	10	15	9	34	116
Solo in proprietà	-	-	1	-	-	1	1	-	3
Solo in affitto	-	-	-	-	-	-	-	-	-
Solo in uso gratuito	1	-	-	-	-	-	-	-	1
Conduzione a colonia parziaria appoderata	1	-	1	-	-	1	1	-	4
Solo in proprietà	6	2	1	1	3	1	1	6	21
Solo in affitto	-	-	1	-	-	-	-	-	1
Solo in uso gratuito	-	-	-	-	-	-	-	-	-
Parte in proprietà e parte in affitto	-	-	-	-	-	-	-	-	-
Altra forma di conduzione	6	2	2	1	3	1	1	6	22
Solo in proprietà	1.578	1.445	2.723	1.853	1.012	395	59	58	9.123
Solo in affitto	84	64	104	64	44	37	4	4	405
Solo in uso gratuito	68	48	55	71	35	24	5	3	309
Parte in proprietà e parte in affitto	30	50	77	61	60	31	9	7	325
Parte in proprietà e parte in uso gratuito	48	65	114	109	73	38	10	6	463
Parte in affitto e parte in uso gratuito	3	5	7	9	5	4	4	-	37
Parte in proprietà, parte in affitto e parte in uso gratuito	2	9	7	7	7	11	4	2	49
TOTALE	1.813	1.686	3.087	2.174	1.236	540	95	80	10.711

Tavola 3.1 segue - Aziende e relativa superficie totale per classe di superficie totale, forma di conduzione, titolo di possesso dei terreni e zona altimetrica (superficie in ettari) - COLLINA

FORME DI CONDUZIONE TITOLI DI POSSESSO DEI TERRENI	CLASSI DI SUPERFICIE TOTALE								Totale
	Meno di 1	1 -- 2	2 -- 5	5 -- 10	10 -- 20	20 -- 50	50 -- 100	100 ed oltre	
AZIENDE									
Solo in proprietà	6.947	3.335	2.919	980	255	53	9	5	14.503
Solo in affitto	699	176	105	34	7	3	-	-	1.024
Solo in uso gratuito	348	130	100	30	7	-	-	-	615
Parte in proprietà e parte in affitto	311	193	146	43	17	7	2	2	721
Parte in proprietà e parte in uso gratuito	293	194	211	88	23	6	1	-	816
Parte in affitto e parte in uso gratuito	28	21	11	8	-	-	-	-	68
Parte in proprietà, parte in affitto e parte in uso gratuito	19	29	27	7	4	2	2	-	90
Con solo manodopera familiare	8.645	4.078	3.519	1.190	313	71	14	7	17.837
Solo in proprietà	288	184	147	39	10	3	-	-	671
Solo in affitto	44	20	10	1	2	1	-	2	80
Solo in uso gratuito	11	9	3	-	1	-	-	-	24
Parte in proprietà e parte in affitto	26	49	23	7	1	-	-	1	107
Parte in proprietà e parte in uso gratuito	17	16	12	2	1	-	-	-	48
Parte in affitto e parte in uso gratuito	3	6	1	-	-	-	-	-	10
Parte in proprietà, parte in affitto e parte in uso gratuito	2	6	5	2	2	-	-	-	17
Con manodopera familiare prevalente	391	290	201	51	17	4	-	3	957
Solo in proprietà	116	48	47	17	8	2	1	-	239
Solo in affitto	2	4	1	2	1	-	-	-	10
Solo in uso gratuito	2	-	2	-	-	-	-	-	4
Parte in proprietà e parte in affitto	3	4	8	7	1	-	-	-	23
Parte in proprietà e parte in uso gratuito	2	2	1	-	1	-	-	-	6
Parte in affitto e parte in uso gratuito	1	-	-	-	-	-	-	-	1
Parte in proprietà, parte in affitto e parte in uso gratuito	-	-	2	1	-	-	-	-	3
Con manodopera extrafamiliare prevalente	126	58	61	27	11	2	1	-	286
Solo in proprietà	30	20	25	14	9	7	4	10	119
Solo in affitto	6	2	2	3	-	1	-	-	14
Solo in uso gratuito	2	1	1	-	-	-	-	-	4
Parte in proprietà e parte in affitto	2	4	4	3	3	-	-	-	16
Parte in proprietà e parte in uso gratuito	1	1	4	1	-	-	-	-	7
Parte in affitto e parte in uso gratuito	-	-	1	1	-	-	-	1	3
Parte in proprietà, parte in affitto e parte in uso gratuito	-	-	1	1	1	2	-	-	5
Conduzione con salariati	41	28	38	23	13	10	4	11	168
Solo in proprietà	1	1	-	-	-	1	-	-	3
Solo in affitto	-	1	-	-	-	-	-	-	1
Solo in uso gratuito	4	1	1	1	-	-	-	-	7
Conduzione a colonia parziaria appoderata	5	3	1	1	-	1	-	-	11
Solo in proprietà	2	1	2	1	-	1	-	-	7
Solo in affitto	-	-	-	-	-	-	-	-	-
Solo in uso gratuito	-	1	-	-	-	-	-	-	1
Parte in proprietà e parte in affitto	1	-	-	-	-	-	-	-	1
Altra forma di conduzione	3	2	2	1	-	1	-	-	9
Solo in proprietà	7.384	3.589	3.140	1.051	282	67	14	15	15.542
Solo in affitto	751	203	118	40	10	5	-	2	1.129
Solo in uso gratuito	367	142	107	31	8	-	-	-	655
Parte in proprietà e parte in affitto	343	250	181	60	22	7	2	3	868
Parte in proprietà e parte in uso gratuito	313	213	228	91	25	6	1	-	877
Parte in affitto e parte in uso gratuito	32	27	13	9	-	-	-	1	82
Parte in proprietà, parte in affitto e parte in uso gratuito	21	35	35	11	7	4	2	-	115
TOTALE	9.211	4.459	3.822	1.293	354	89	19	21	19.268

Tavola 3.1 segue - Aziende e relativa superficie totale per classe di superficie totale, forma di conduzione, titolo di possesso dei terreni e zona altimetrica (superficie in ettari) - TOTALE

FORME DI CONDUZIONE TITOLI DI POSSESSO DEI TERRENI	CLASSI DI SUPERFICIE TOTALE								Totale
	Meno di 1	1 -- 2	2 -- 5	5 -- 10	10 -- 20	20 -- 50	50 -- 100	100 ed oltre	
SUPERFICIE TOTALE									
Solo in proprietà	4.096,36	6.712,42	17.776,04	19.482,43	16.695,53	12.407,68	3.641,22	7.162,95	87.974,63
Solo in affitto	365,76	324,54	626,11	679,50	709,33	1.186,44	176,93	265,09	4.333,70
Solo in uso gratuito	188,11	253,92	501,52	675,27	568,75	646,63	325,12	471,55	3.630,87
Parte in proprietà e parte in affitto	203,56	330,88	701,48	680,12	1.074,42	1.046,12	678,58	1.089,46	5.804,62
Parte in proprietà e parte in uso gratuito	188,25	373,19	1.008,42	1.368,79	1.330,15	1.287,03	710,42	964,23	7.230,48
Parte in affitto e parte in uso gratuito	18,98	35,07	52,69	113,86	49,96	138,26	264,72	-	673,54
Parte in proprietà, parte in affitto e parte in uso gratuito	14,54	56,74	107,33	109,20	148,76	392,22	456,13	342,33	1.627,25
Con solo manodopera familiare	5.075,56	8.086,76	20.773,59	23.109,17	20.576,90	17.104,38	6.253,12	10.295,61	111.275,09
Solo in proprietà	173,59	311,19	550,78	431,91	281,42	150,37	-	-	1.899,26
Solo in affitto	27,76	29,13	33,83	11,93	28,36	25,00	-	821,42	977,43
Solo in uso gratuito	6,54	12,11	7,81	-	10,12	28,66	-	-	65,24
Parte in proprietà e parte in affitto	18,04	67,59	75,35	72,76	15,45	21,36	-	540,26	810,81
Parte in proprietà e parte in uso gratuito	12,38	25,05	38,31	26,11	14,42	-	-	-	116,27
Parte in affitto e parte in uso gratuito	2,37	9,36	5,87	-	12,39	-	-	-	29,99
Parte in proprietà, parte in affitto e parte in uso gratuito	1,37	10,54	18,47	18,59	22,12	-	-	-	71,09
Con manodopera familiare prevalente	242,05	464,97	730,42	561,30	384,28	225,39	-	1.361,68	3.970,09
Solo in proprietà	56,72	81,76	183,82	165,94	139,96	92,58	329,88	204,03	1.254,69
Solo in affitto	1,09	5,29	6,38	13,15	11,76	-	-	-	37,67
Solo in uso gratuito	1,28	-	6,00	5,00	-	-	-	-	12,28
Parte in proprietà e parte in affitto	2,46	5,03	28,04	44,27	14,43	-	-	-	94,23
Parte in proprietà e parte in uso gratuito	1,24	4,74	2,53	5,88	13,83	27,81	-	-	56,03
Parte in affitto e parte in uso gratuito	0,57	-	-	-	-	-	-	-	0,57
Parte in proprietà, parte in affitto e parte in uso gratuito	-	-	6,48	7,53	-	-	-	-	14,01
Con manodopera extrafamiliare prevalente	63,36	96,82	233,25	241,77	179,98	120,39	329,88	204,03	1.469,48
Solo in proprietà	21,04	36,92	132,20	140,83	262,96	553,47	774,59	31.696,80	33.618,81
Solo in affitto	3,80	3,03	15,83	23,57	-	105,02	55,00	196,83	403,08
Solo in uso gratuito	0,87	1,00	3,00	5,21	-	20,76	-	-	30,84
Parte in proprietà e parte in affitto	1,44	6,04	18,22	31,45	44,56	73,08	97,84	516,63	789,26
Parte in proprietà e parte in uso gratuito	0,68	1,62	21,23	15,48	-	-	-	-	39,01
Parte in affitto e parte in uso gratuito	-	-	3,26	8,00	-	-	-	145,42	156,68
Parte in proprietà, parte in affitto e parte in uso gratuito	-	-	2,30	5,66	11,00	43,36	-	-	62,32
Conduzione con salariati	27,83	48,61	196,04	230,20	318,52	795,69	927,43	32.555,68	35.100,00
Solo in proprietà	0,50	1,15	4,20	-	-	53,65	70,03	-	129,53
Solo in affitto	-	1,90	-	-	-	-	-	-	1,90
Solo in uso gratuito	1,77	1,00	2,40	5,18	-	-	-	-	10,35
Conduzione a colonia parziaria appoderata	2,27	4,05	6,60	5,18	-	53,65	70,03	-	141,78
Solo in proprietà	5,21	3,24	7,61	13,20	36,58	89,16	72,53	1.663,22	1.890,75
Solo in affitto	-	-	2,10	-	-	-	-	-	2,10
Solo in uso gratuito	-	1,26	-	-	-	-	-	-	1,26
Parte in proprietà e parte in affitto	0,20	-	-	-	-	-	-	-	0,20
Altra forma di conduzione	5,41	4,50	9,71	13,20	36,58	89,16	72,53	1.663,22	1.894,31
Solo in proprietà	4.353,42	7.146,68	18.654,65	20.234,31	17.416,45	13.346,91	4.888,25	40.727,00	126.767,67
Solo in affitto	398,41	363,89	684,25	728,15	749,45	1.316,46	231,93	1.283,34	5.755,88
Solo in uso gratuito	198,57	269,29	520,73	690,66	578,87	696,05	325,12	471,55	3.750,84
Parte in proprietà e parte in affitto	225,70	409,54	823,09	828,60	1.148,86	1.140,56	776,42	2.146,35	7.499,12
Parte in proprietà e parte in uso gratuito	202,55	404,60	1.070,49	1.416,26	1.358,40	1.314,84	710,42	964,23	7.441,79
Parte in affitto e parte in uso gratuito	21,92	44,43	61,82	121,86	62,35	138,26	264,72	145,42	860,78
Parte in proprietà, parte in affitto e parte in uso gratuito	15,91	67,28	134,58	140,98	181,88	435,58	456,13	342,33	1.774,67
TOTALE	5.416,48	8.705,71	21.949,61	24.160,82	21.496,26	18.388,66	7.652,99	46.080,22	153.850,75

Tavola 3.1 segue - Aziende e relativa superficie totale per classe di superficie totale, forma di conduzione, titolo di possesso dei terreni e zona altimetrica (superficie in ettari) - MONTAGNA

FORME DI CONDUZIONE TITOLI DI POSSESSO DEI TERRENI	CLASSI DI SUPERFICIE TOTALE								Totale
	Meno di 1	1 -- 2	2 -- 5	5 -- 10	10 -- 20	20 -- 50	50 -- 100	100 ed oltre	
SUPERFICIE TOTALE									
Solo in proprietà	792,04	2.018,82	8.735,30	12.840,02	13.333,33	10.918,80	3.052,96	6.143,32	57.834,59
Solo in affitto	42,98	92,73	315,45	436,58	619,41	1.098,43	176,93	265,09	3.047,60
Solo in uso gratuito	31,35	68,52	190,15	476,31	477,13	646,63	325,12	471,55	2.686,76
Parte in proprietà e parte in affitto	16,76	71,62	258,45	388,54	841,53	855,33	567,45	723,59	3.723,27
Parte in proprietà e parte in uso gratuito	31,39	90,58	349,94	770,76	1.022,34	1.130,37	623,04	964,23	4.982,65
Parte in affitto e parte in uso gratuito	1,72	7,07	19,82	60,83	49,96	138,26	264,72	-	542,38
Parte in proprietà, parte in affitto e parte in uso gratuito	1,40	13,15	17,54	51,74	95,51	336,99	304,21	342,33	1.162,87
Con solo manodopera familiare	917,64	2.362,49	9.886,65	15.024,78	16.439,21	15.124,81	5.314,43	8.910,11	73.980,12
Solo in proprietà	25,19	54,48	113,35	155,92	145,00	59,32	-	-	553,26
Solo in affitto	0,70	1,29	5,20	6,30	-	-	-	115,25	128,74
Solo in uso gratuito	0,32	-	-	-	-	28,66	-	-	28,98
Parte in proprietà e parte in affitto	0,63	1,50	4,02	27,65	-	21,36	-	376,70	431,86
Parte in proprietà e parte in uso gratuito	1,45	1,97	2,28	9,94	-	-	-	-	15,64
Parte in affitto e parte in uso gratuito	-	-	3,57	-	12,39	-	-	-	15,96
Parte in proprietà, parte in affitto e parte in uso gratuito	-	-	4,98	-	-	-	-	-	4,98
Con manodopera familiare prevalente	28,29	59,24	133,40	199,81	157,39	109,34	-	491,95	1.179,42
Solo in proprietà	7,72	15,62	44,11	46,41	29,64	23,03	234,88	204,03	605,44
Solo in affitto	-	-	3,21	-	-	-	-	-	3,21
Solo in uso gratuito	-	-	-	5,00	-	-	-	-	5,00
Parte in proprietà e parte in affitto	0,40	-	2,52	-	-	-	-	-	2,92
Parte in proprietà e parte in uso gratuito	-	1,58	-	5,88	-	27,81	-	-	35,27
Parte in affitto e parte in uso gratuito	-	-	-	-	-	-	-	-	-
Parte in proprietà, parte in affitto e parte in uso gratuito	-	-	-	-	-	-	-	-	-
Con manodopera extrafamiliare prevalente	8,12	17,20	49,84	57,29	29,64	50,84	234,88	204,03	651,84
Solo in proprietà	4,03	7,82	57,00	42,63	140,23	338,81	525,72	28.270,00	29.386,24
Solo in affitto	0,30	-	10,51	-	-	75,22	55,00	196,83	337,86
Solo in uso gratuito	-	-	-	5,21	-	20,76	-	-	25,97
Parte in proprietà e parte in affitto	-	-	3,22	10,95	-	73,08	97,84	516,63	701,72
Parte in proprietà e parte in uso gratuito	-	-	8,26	8,24	-	-	-	-	16,50
Parte in affitto e parte in uso gratuito	-	-	-	-	-	-	-	-	-
Parte in proprietà, parte in affitto e parte in uso gratuito	-	-	-	-	-	-	-	-	-
Conduzione con salariati	4,33	7,82	78,99	67,03	140,23	507,87	678,56	28.983,46	30.468,29
Solo in proprietà	-	-	4,20	-	-	23,89	70,03	-	98,12
Solo in affitto	-	-	-	-	-	-	-	-	-
Solo in uso gratuito	0,23	-	-	-	-	-	-	-	0,23
Conduzione a colonia parziaria appoderata	0,23	-	4,20	-	-	23,89	70,03	-	98,35
Solo in proprietà	3,72	2,24	2,56	5,15	36,58	47,61	72,53	1.663,22	1.833,61
Solo in affitto	-	-	2,10	-	-	-	-	-	2,10
Solo in uso gratuito	-	-	-	-	-	-	-	-	-
Parte in proprietà e parte in affitto	-	-	-	-	-	-	-	-	-
Altra forma di conduzione	3,72	2,24	4,66	5,15	36,58	47,61	72,53	1.663,22	1.835,71
Solo in proprietà	832,70	2.098,98	8.956,52	13.090,13	13.684,78	11.411,46	3.956,12	36.280,57	90.311,26
Solo in affitto	43,98	94,02	336,47	442,88	619,41	1.173,65	231,93	577,17	3.519,51
Solo in uso gratuito	31,90	68,52	190,15	486,52	477,13	696,05	325,12	471,55	2.746,94
Parte in proprietà e parte in affitto	17,79	73,12	268,21	427,14	841,53	949,77	665,29	1.616,92	4.859,77
Parte in proprietà e parte in uso gratuito	32,84	94,13	360,48	794,82	1.022,34	1.158,18	623,04	964,23	5.050,06
Parte in affitto e parte in uso gratuito	1,72	7,07	23,39	60,83	62,35	138,26	264,72	-	558,34
Parte in proprietà, parte in affitto e parte in uso gratuito	1,40	13,15	22,52	51,74	95,51	336,99	304,21	342,33	1.167,85
TOTALE	962,33	2.448,99	10.157,74	15.354,06	16.803,05	15.864,36	6.370,43	40.252,77	108.213,73

Tavola 3.1 segue - Aziende e relativa superficie totale per classe di superficie totale, forma di conduzione, titolo di possesso dei terreni e zona altimetrica (superficie in ettari) - COLLINA

FORME DI CONDUZIONE TITOLI DI POSSESSO DEI TERRENI	CLASSI DI SUPERFICIE TOTALE								Totale
	Meno di 1	1 -- 2	2 -- 5	5 -- 10	10 -- 20	20 -- 50	50 -- 100	100 ed oltre	
SUPERFICIE TOTALE									
Solo in proprietà	3.304,32	4.693,60	9.040,74	6.642,41	3.362,20	1.488,88	588,26	1.019,63	30.140,04
Solo in affitto	322,78	231,81	310,66	242,92	89,92	88,01	-	-	1.286,10
Solo in uso gratuito	156,76	185,40	311,37	198,96	91,62	-	-	-	944,11
Parte in proprietà e parte in affitto	186,80	259,26	443,03	291,58	232,89	190,79	111,13	365,87	2.081,35
Parte in proprietà e parte in uso gratuito	156,86	282,61	658,48	598,03	307,81	156,66	87,38	-	2.247,83
Parte in affitto e parte in uso gratuito	17,26	28,00	32,87	53,03	-	-	-	-	131,16
Parte in proprietà, parte in affitto e parte in uso gratuito	13,14	43,59	89,79	57,46	53,25	55,23	151,92	-	464,38
Con solo manodopera familiare	4.157,92	5.724,27	10.886,94	8.084,39	4.137,69	1.979,57	938,69	1.385,50	37.294,97
Solo in proprietà	148,40	256,71	437,43	275,99	136,42	91,05	-	-	1.346,00
Solo in affitto	27,06	27,84	28,63	5,63	28,36	25,00	-	706,17	848,69
Solo in uso gratuito	6,22	12,11	7,81	-	10,12	-	-	-	36,26
Parte in proprietà e parte in affitto	17,41	66,09	71,33	45,11	15,45	-	-	163,56	378,95
Parte in proprietà e parte in uso gratuito	10,93	23,08	36,03	16,17	14,42	-	-	-	100,63
Parte in affitto e parte in uso gratuito	2,37	9,36	2,30	-	-	-	-	-	14,03
Parte in proprietà, parte in affitto e parte in uso gratuito	1,37	10,54	13,49	18,59	22,12	-	-	-	66,11
Con manodopera familiare prevalente	213,76	405,73	597,02	361,49	226,89	116,05	-	869,73	2.790,67
Solo in proprietà	49,00	66,14	139,71	119,53	110,32	69,55	95,00	-	649,25
Solo in affitto	1,09	5,29	3,17	13,15	11,76	-	-	-	34,46
Solo in uso gratuito	1,28	-	6,00	-	-	-	-	-	7,28
Parte in proprietà e parte in affitto	2,06	5,03	25,52	44,27	14,43	-	-	-	91,31
Parte in proprietà e parte in uso gratuito	1,24	3,16	2,53	-	13,83	-	-	-	20,76
Parte in affitto e parte in uso gratuito	0,57	-	-	-	-	-	-	-	0,57
Parte in proprietà, parte in affitto e parte in uso gratuito	-	-	6,48	7,53	-	-	-	-	14,01
Con manodopera extrafamiliare prevalente	55,24	79,62	183,41	184,48	150,34	69,55	95,00	-	817,64
Solo in proprietà	17,01	29,10	75,20	98,20	122,73	214,66	248,87	3.426,80	4.232,57
Solo in affitto	3,50	3,03	5,32	23,57	-	29,80	-	-	65,22
Solo in uso gratuito	0,87	1,00	3,00	-	-	-	-	-	4,87
Parte in proprietà e parte in affitto	1,44	6,04	15,00	20,50	44,56	-	-	-	87,54
Parte in proprietà e parte in uso gratuito	0,68	1,62	12,97	7,24	-	-	-	-	22,51
Parte in affitto e parte in uso gratuito	-	-	3,26	8,00	-	-	-	145,42	156,68
Parte in proprietà, parte in affitto e parte in uso gratuito	-	-	2,30	5,66	11,00	43,36	-	-	62,32
Conduzione con salariati	23,50	40,79	117,05	163,17	178,29	287,82	248,87	3.572,22	4.631,71
Solo in proprietà	0,50	1,15	-	-	-	29,76	-	-	31,41
Solo in affitto	-	1,90	-	-	-	-	-	-	1,90
Solo in uso gratuito	1,54	1,00	2,40	5,18	-	-	-	-	10,12
Conduzione a colonia parziaria appoderata	2,04	4,05	2,40	5,18	-	29,76	-	-	43,43
Solo in proprietà	1,49	1,00	5,05	8,05	-	41,55	-	-	57,14
Solo in affitto	-	-	-	-	-	-	-	-	-
Solo in uso gratuito	-	1,26	-	-	-	-	-	-	1,26
Parte in proprietà e parte in affitto	0,20	-	-	-	-	-	-	-	0,20
Altra forma di conduzione	1,69	2,26	5,05	8,05	-	41,55	-	-	58,60
Solo in proprietà	3.520,72	5.047,70	9.698,13	7.144,18	3.731,67	1.935,45	932,13	4.446,43	36.456,41
Solo in affitto	354,43	269,87	347,78	285,27	130,04	142,81	-	706,17	2.236,37
Solo in uso gratuito	166,67	200,77	330,58	204,14	101,74	-	-	-	1.003,90
Parte in proprietà e parte in affitto	207,91	336,42	554,88	401,46	307,33	190,79	111,13	529,43	2.639,35
Parte in proprietà e parte in uso gratuito	169,71	310,47	710,01	621,44	336,06	156,66	87,38	-	2.391,73
Parte in affitto e parte in uso gratuito	20,20	37,36	38,43	61,03	-	-	-	145,42	302,44
Parte in proprietà, parte in affitto e parte in uso gratuito	14,51	54,13	112,06	89,24	86,37	98,59	151,92	-	606,82
TOTALE	4.454,15	6.256,72	11.791,87	8.806,76	4.693,21	2.524,30	1.282,56	5.827,45	45.637,02

Tavola 3.2 - Aziende e relativa superficie agricola utilizzata (SAU) per classe di superficie agricola utilizzata, forma di conduzione, titolo di possesso dei terreni e zona altimetrica (superficie in ettari) - TOTALE

FORME DI CONDUZIONE TITOLI DI POSSESSO DEI TERRENI	CLASSI DI SUPERFICIE AGRICOLA UTILIZZATA								Totale
	Meno di 1	1 -- 2	2 -- 5	5 -- 10	10 -- 20	20 -- 50	50 -- 100	100 ed oltre	
AZIENDE									
Solo in proprietà	14.525	5.093	2.921	636	190	54	13	5	23.437
Solo in affitto	954	229	189	48	25	17	1	2	1.465
Solo in uso gratuito	603	195	114	39	16	10	4	4	985
Parte in proprietà e parte in affitto	449	238	154	54	30	14	4	4	947
Parte in proprietà e parte in uso gratuito	492	301	181	73	31	19	5	2	1.104
Parte in affitto e parte in uso gratuito	39	22	15	9	6	5	2	-	98
Parte in proprietà, parte in affitto e parte in uso gratuito	25	46	16	10	6	5	4	1	113
Con solo manodopera familiare	17.087	6.124	3.590	869	304	124	33	18	28.149
Solo in proprietà	534	190	89	23	1	1	-	-	838
Solo in affitto	50	25	6	2	2	-	1	2	88
Solo in uso gratuito	16	7	3	-	-	1	-	-	27
Parte in proprietà e parte in affitto	48	35	23	3	1	-	-	2	112
Parte in proprietà e parte in uso gratuito	20	20	6	2	-	-	-	-	48
Parte in affitto e parte in uso gratuito	4	5	2	1	-	-	-	-	12
Parte in proprietà, parte in affitto e parte in uso gratuito	2	8	4	3	-	-	-	-	17
Con manodopera familiare prevalente	674	290	133	34	4	2	1	4	1.142
Solo in proprietà	182	57	40	6	6	3	1	-	295
Solo in affitto	3	4	1	3	-	-	-	-	11
Solo in uso gratuito	2	1	1	1	-	-	-	-	5
Parte in proprietà e parte in affitto	6	6	9	3	-	-	-	-	24
Parte in proprietà e parte in uso gratuito	3	2	1	1	-	1	-	-	8
Parte in affitto e parte in uso gratuito	1	-	-	-	-	-	-	-	1
Parte in proprietà, parte in affitto e parte in uso gratuito	-	-	2	1	-	-	-	-	3
Con manodopera extrafamiliare prevalente	197	70	54	15	6	4	1	-	347
Solo in proprietà	68	39	41	18	10	15	8	16	215
Solo in affitto	7	4	4	4	1	2	-	1	23
Solo in uso gratuito	4	-	1	-	-	1	-	-	6
Parte in proprietà e parte in affitto	2	7	5	3	1	-	1	2	21
Parte in proprietà e parte in uso gratuito	2	4	4	-	-	-	-	-	10
Parte in affitto e parte in uso gratuito	-	-	1	1	-	-	-	1	3
Parte in proprietà, parte in affitto e parte in uso gratuito	-	1	-	2	2	-	-	-	5
Conduzione con salariati	83	55	56	28	14	18	9	20	283
Solo in proprietà	1	2	-	1	1	1	-	-	6
Solo in affitto	-	1	-	-	-	-	-	-	1
Solo in uso gratuito	6	-	1	1	-	-	-	-	8
Conduzione a colonia parziaria appoderata	7	3	1	2	1	1	-	-	15
Solo in proprietà	15	4	-	-	2	3	-	4	28
Solo in affitto	2	-	-	-	-	-	-	-	2
Solo in uso gratuito	-	1	-	-	-	-	-	-	1
Altra forma di conduzione	17	5	-	-	2	3	-	4	31
Solo in proprietà	15.325	5.385	3.091	684	210	77	22	25	24.819
Solo in affitto	1.016	263	200	57	28	19	2	5	1.590
Solo in uso gratuito	631	204	120	41	16	12	4	4	1.032
Parte in proprietà e parte in affitto	505	286	191	63	32	14	5	8	1.104
Parte in proprietà e parte in uso gratuito	517	327	192	76	31	20	5	2	1.170
Parte in affitto e parte in uso gratuito	44	27	18	11	6	5	2	1	114
Parte in proprietà, parte in affitto e parte in uso gratuito	27	55	22	16	8	5	4	1	138
TOTALE	18.065	6.547	3.834	948	331	152	44	46	29.967

Tavola 3.2 segue - Aziende e relativa superficie agricola utilizzata (SAU) per classe di superficie agricola utilizzata, forma di conduzione, titolo di possesso dei terreni e zona altimetrica (superficie in ettari) - MONTAGNA

FORME DI CONDUZIONE TITOLI DI POSSESSO DEI TERRENI	CLASSI DI SUPERFICIE AGRICOLA UTILIZZATA								Totale
	Meno di 1	1 -- 2	2 -- 5	5 -- 10	10 -- 20	20 -- 50	50 -- 100	100 ed oltre	
AZIENDE									
Solo in proprietà	4.423	1.881	1.774	555	177	44	9	5	8.868
Solo in affitto	138	94	99	36	21	15	1	2	406
Solo in uso gratuito	128	73	59	34	16	10	4	4	328
Parte in proprietà e parte in affitto	62	60	55	42	29	9	4	3	264
Parte in proprietà e parte in uso gratuito	106	95	74	55	26	17	4	2	379
Parte in affitto e parte in uso gratuito	5	5	8	5	6	5	2	-	36
Parte in proprietà, parte in affitto e parte in uso gratuito	5	9	2	6	4	4	3	1	34
Con solo manodopera familiare	4.867	2.217	2.071	733	279	104	27	17	10.315
Solo in proprietà	95	31	22	11	1	1	-	-	161
Solo in affitto	3	1	1	-	-	-	1	-	6
Solo in uso gratuito	2	-	-	-	-	1	-	-	3
Parte in proprietà e parte in affitto	1	1	3	2	1	-	-	1	9
Parte in proprietà e parte in uso gratuito	2	-	1	-	-	-	-	-	3
Parte in affitto e parte in uso gratuito	-	-	1	1	-	-	-	-	2
Parte in proprietà, parte in affitto e parte in uso gratuito	-	1	-	-	-	-	-	-	1
Con manodopera familiare prevalente	103	34	28	14	2	2	1	1	185
Solo in proprietà	28	14	6	1	4	2	-	-	55
Solo in affitto	-	1	-	-	-	-	-	-	1
Solo in uso gratuito	-	-	-	1	-	-	-	-	1
Parte in proprietà e parte in affitto	1	-	1	-	-	-	-	-	2
Parte in proprietà e parte in uso gratuito	-	1	-	-	-	1	-	-	2
Parte in affitto e parte in uso gratuito	-	-	-	-	-	-	-	-	-
Parte in proprietà, parte in affitto e parte in uso gratuito	-	-	-	-	-	-	-	-	-
Con manodopera extrafamiliare prevalente	29	16	7	2	4	3	-	-	61
Solo in proprietà	23	14	18	7	3	10	5	14	94
Solo in affitto	1	-	3	1	1	1	-	1	8
Solo in uso gratuito	-	-	1	-	-	1	-	-	2
Parte in proprietà e parte in affitto	-	1	2	1	-	-	1	2	7
Parte in proprietà e parte in uso gratuito	1	2	1	-	-	-	-	-	4
Parte in affitto e parte in uso gratuito	-	-	-	-	-	-	-	-	-
Parte in proprietà, parte in affitto e parte in uso gratuito	-	-	-	-	-	-	-	-	-
Conduzione con salariati	25	17	25	9	4	12	6	17	115
Solo in proprietà	-	1	-	1	-	1	-	-	3
Solo in affitto	-	-	-	-	-	-	-	-	-
Solo in uso gratuito	1	-	-	-	-	-	-	-	1
Conduzione a colonia parziaria appoderata	1	1	-	1	-	1	-	-	4
Solo in proprietà	10	3	-	-	1	3	-	4	21
Solo in affitto	1	-	-	-	-	-	-	-	1
Solo in uso gratuito	-	-	-	-	-	-	-	-	-
Altra forma di conduzione	11	3	-	-	1	3	-	4	22
Solo in proprietà	4.579	1.944	1.820	575	186	61	14	23	9.202
Solo in affitto	143	96	103	37	22	16	2	3	422
Solo in uso gratuito	131	73	60	35	16	12	4	4	335
Parte in proprietà e parte in affitto	64	62	61	45	30	9	5	6	282
Parte in proprietà e parte in uso gratuito	109	98	76	55	26	18	4	2	388
Parte in affitto e parte in uso gratuito	5	5	9	6	6	5	2	-	38
Parte in proprietà, parte in affitto e parte in uso gratuito	5	10	2	6	4	4	3	1	35
TOTALE	5.036	2.288	2.131	759	290	125	34	39	10.702

Tavola 3.2 segue - Aziende e relativa superficie agricola utilizzata (SAU) per classe di superficie agricola utilizzata, forma di conduzione, titolo di possesso dei terreni e zona altimetrica (superficie in ettari) - COLLINA

FORME DI CONDUZIONE TITOLI DI POSSESSO DEI TERRENI	CLASSI DI SUPERFICIE AGRICOLA UTILIZZATA								Totale
	Meno di 1	1 -- 2	2 -- 5	5 -- 10	10 -- 20	10 -- 50	50 -- 100	100 ed oltre	
AZIENDE									
Solo in proprietà	10.102	3.212	1.147	81	13	10	4	-	14.569
Solo in affitto	816	135	90	12	4	2	-	-	1.059
Solo in uso gratuito	475	122	55	5	-	-	-	-	657
Parte in proprietà e parte in affitto	387	178	99	12	1	5	-	1	683
Parte in proprietà e parte in uso gratuito	386	206	107	18	5	2	1	-	725
Parte in affitto e parte in uso gratuito	34	17	7	4	-	-	-	-	62
Parte in proprietà, parte in affitto e parte in uso gratuito	20	37	14	4	2	1	1	-	79
Con solo manodopera familiare	12.220	3.907	1.519	136	25	20	6	1	17.834
Solo in proprietà	439	159	67	12	-	-	-	-	677
Solo in affitto	47	24	5	2	2	-	-	2	82
Solo in uso gratuito	14	7	3	-	-	-	-	-	24
Parte in proprietà e parte in affitto	47	34	20	1	-	-	-	1	103
Parte in proprietà e parte in uso gratuito	18	20	5	2	-	-	-	-	45
Parte in affitto e parte in uso gratuito	4	5	1	-	-	-	-	-	10
Parte in proprietà, parte in affitto e parte in uso gratuito	2	7	4	3	-	-	-	-	16
Con manodopera familiare prevalente	571	256	105	20	2	-	-	3	957
Solo in proprietà	154	43	34	5	2	1	1	-	240
Solo in affitto	3	3	1	3	-	-	-	-	10
Solo in uso gratuito	2	1	1	-	-	-	-	-	4
Parte in proprietà e parte in affitto	5	6	8	3	-	-	-	-	22
Parte in proprietà e parte in uso gratuito	3	1	1	1	-	-	-	-	6
Parte in affitto e parte in uso gratuito	1	-	-	-	-	-	-	-	1
Parte in proprietà, parte in affitto e parte in uso gratuito	-	-	2	1	-	-	-	-	3
Con manodopera extrafamiliare prevalente	168	54	47	13	2	1	1	-	286
Solo in proprietà	45	25	23	11	7	5	3	2	121
Solo in affitto	6	4	1	3	-	1	-	-	15
Solo in uso gratuito	4	-	-	-	-	-	-	-	4
Parte in proprietà e parte in affitto	2	6	3	2	1	-	-	-	14
Parte in proprietà e parte in uso gratuito	1	2	3	-	-	-	-	-	6
Parte in affitto e parte in uso gratuito	-	-	1	1	-	-	-	1	3
Parte in proprietà, parte in affitto e parte in uso gratuito	-	1	-	2	2	-	-	-	5
Conduzione con salariati	58	38	31	19	10	6	3	3	168
Solo in proprietà	1	1	-	-	1	-	-	-	3
Solo in affitto	-	1	-	-	-	-	-	-	1
Solo in uso gratuito	5	-	1	1	-	-	-	-	7
Conduzione a colonia parziaria appoderata	6	2	1	1	1	-	-	-	11
Solo in proprietà	5	1	-	-	1	-	-	-	7
Solo in affitto	1	-	-	-	-	-	-	-	1
Solo in uso gratuito	-	1	-	-	-	-	-	-	1
Altra forma di conduzione	6	2	-	-	1	-	-	-	9
Solo in proprietà	10.746	3.441	1.271	109	24	16	8	2	15.617
Solo in affitto	873	167	97	20	6	3	-	2	1.168
Solo in uso gratuito	500	131	60	6	-	-	-	-	697
Parte in proprietà e parte in affitto	441	224	130	18	2	5	-	2	822
Parte in proprietà e parte in uso gratuito	408	229	116	21	5	2	1	-	782
Parte in affitto e parte in uso gratuito	39	22	9	5	-	-	-	1	76
Parte in proprietà, parte in affitto e parte in uso gratuito	22	45	20	10	4	1	1	-	103
TOTALE	13.029	4.259	1.703	189	41	27	10	7	19.265

Tavola 3.2 segue - Aziende e relativa superficie agricola utilizzata (SAU) per classe di superficie agricola utilizzata, forma di possesso dei terreni e zona altimetrica (superficie in ettari) - TOTALE

FORME DI CONDUZIONE TITOLI DI POSSESSO DEI TERRENI	CLASSI DI SUPERFICIE AGRICOLA UTILIZZATA								Totale
	Meno di 1	1 -- 2	2 -- 5	5 -- 10	10 -- 20	20 -- 50	50 -- 100	100 ed oltre	
SUPERFICIE AGRICOLA UTILIZZATA									
Solo in proprietà	6.279,92	6.918,68	8.602,55	4.231,87	2.467,78	1.632,03	787,99	1.674,42	32.595,24
Solo in affitto	408,31	304,04	546,44	328,65	346,90	533,76	64,25	265,09	2.797,44
Solo in uso gratuito	254,76	269,76	337,59	286,43	220,31	253,54	253,47	644,20	2.520,06
Parte in proprietà e parte in affitto	257,45	329,71	464,20	379,46	401,12	439,41	275,84	699,77	3.246,96
Parte in proprietà e parte in uso gratuito	255,95	426,51	578,64	491,85	426,20	544,20	342,05	293,80	3.359,20
Parte in affitto e parte in uso gratuito	22,64	30,63	46,58	61,31	77,67	161,33	116,67	-	516,83
Parte in proprietà, parte in affitto e parte in uso gratuito	15,65	67,18	53,55	78,88	87,70	165,29	288,76	123,51	880,52
Con solo manodopera familiare	7.494,68	8.346,51	10.629,55	5.858,45	4.027,68	3.729,56	2.129,03	3.700,79	45.916,25
Solo in proprietà	254,66	263,23	257,43	156,32	19,93	24,26	-	-	975,83
Solo in affitto	26,26	30,53	18,70	13,23	27,51	-	50,53	706,07	872,83
Solo in uso gratuito	8,04	8,11	9,38	-	-	25,21	-	-	50,74
Parte in proprietà e parte in affitto	31,45	45,79	67,31	20,27	13,60	-	-	399,10	577,52
Parte in proprietà e parte in uso gratuito	11,55	28,53	18,24	13,76	-	-	-	-	72,08
Parte in affitto e parte in uso gratuito	3,12	7,30	5,73	9,47	-	-	-	-	25,62
Parte in proprietà, parte in affitto e parte in uso gratuito	1,79	12,99	9,61	23,84	-	-	-	-	48,23
Con manodopera familiare prevalente	336,87	396,48	386,40	236,89	61,04	49,47	50,53	1.105,17	2.622,85
Solo in proprietà	71,04	81,22	119,54	35,67	81,60	96,90	68,00	-	553,97
Solo in affitto	1,70	5,14	2,68	20,38	-	-	-	-	29,90
Solo in uso gratuito	0,38	1,50	4,00	5,00	-	-	-	-	10,88
Parte in proprietà e parte in affitto	4,14	8,15	27,31	19,38	-	-	-	-	58,98
Parte in proprietà e parte in uso gratuito	0,78	3,35	2,27	9,12	-	22,45	-	-	37,97
Parte in affitto e parte in uso gratuito	0,53	-	-	-	-	-	-	-	0,53
Parte in proprietà, parte in affitto e parte in uso gratuito	-	-	5,92	7,02	-	-	-	-	12,94
Con manodopera extrafamiliare prevalente	78,57	99,36	161,72	96,57	81,60	119,35	68,00	-	705,17
Solo in proprietà	29,96	58,75	128,76	121,02	135,54	526,66	533,30	7.857,07	9.391,06
Solo in affitto	2,87	5,14	11,34	27,77	13,94	57,30	-	196,77	315,13
Solo in uso gratuito	1,75	-	4,51	-	-	20,56	-	-	26,82
Parte in proprietà e parte in affitto	1,22	9,41	17,16	22,52	12,37	-	85,98	507,67	656,33
Parte in proprietà e parte in uso gratuito	0,75	5,28	11,60	-	-	-	-	-	17,63
Parte in affitto e parte in uso gratuito	-	-	2,26	7,00	-	-	-	106,83	116,09
Parte in proprietà, parte in affitto e parte in uso gratuito	-	1,15	-	11,86	37,01	-	-	-	50,02
Conduzione con salariati	36,55	79,73	175,63	190,17	198,86	604,52	619,28	8.668,34	10.573,08
Solo in proprietà	0,45	2,62	-	6,47	11,87	36,25	-	-	57,66
Solo in affitto	-	1,80	-	-	-	-	-	-	1,80
Solo in uso gratuito	1,81	-	2,38	5,13	-	-	-	-	9,32
Conduzione a colonia parziaria appoderata	2,26	4,42	2,38	11,60	11,87	36,25	-	-	68,78
Solo in proprietà	4,81	5,46	-	-	27,84	113,99	-	854,16	1.006,26
Solo in affitto	0,86	-	-	-	-	-	-	-	0,86
Solo in uso gratuito	-	1,26	-	-	-	-	-	-	1,26
Altra forma di conduzione	5,67	6,72	-	-	27,84	113,99	-	854,16	1.008,38
Solo in proprietà	6.640,84	7.329,96	9.108,28	4.551,35	2.744,56	2.430,09	1.389,29	10.385,65	44.580,02
Solo in affitto	440,00	346,65	579,16	390,03	388,35	591,06	114,78	1.167,93	4.017,96
Solo in uso gratuito	266,74	280,63	357,86	296,56	220,31	299,31	253,47	644,20	2.619,08
Parte in proprietà e parte in affitto	294,26	393,06	575,98	441,63	427,09	439,41	361,82	1.606,54	4.539,79
Parte in proprietà e parte in uso gratuito	269,03	463,67	610,75	514,73	426,20	566,65	342,05	293,80	3.486,88
Parte in affitto e parte in uso gratuito	26,29	37,93	54,57	77,78	77,67	161,33	116,67	106,83	659,07
Parte in proprietà, parte in affitto e parte in uso gratuito	17,44	81,32	69,08	121,60	124,71	165,29	288,76	123,51	991,71
TOTALE	7.954,60	8.933,22	11.355,68	6.393,68	4.408,89	4.653,14	2.866,84	14.328,46	60.894,51

Tavola 3.2 segue - Aziende e relativa superficie agricola utilizzata (SAU) per classe di superficie agricola utilizzata, forma di conduzione, titolo di possesso dei terreni e zona altimetrica (superficie in ettari) - MONTAGNA

FORME DI CONDUZIONE TITOLI DI POSSESSO DEI TERRENI	CLASSI DI SUPERFICIE AGRICOLA UTILIZZATA								Totale
	Meno di 1	1 -- 2	2 -- 5	5 -- 10	10 -- 20	20 -- 50	50 -- 100	100 ed oltre	
SUPERFICIE AGRICOLA UTILIZZATA									
Solo in proprietà	2.006,61	2.577,00	5.419,74	3.715,39	2.305,75	1.296,97	531,94	1.674,42	19.527,82
Solo in affitto	61,34	128,60	294,48	250,44	298,02	482,21	64,25	265,09	1.844,43
Solo in uso gratuito	59,19	97,89	185,86	254,60	220,31	253,54	253,47	644,20	1.969,06
Parte in proprietà e parte in affitto	38,78	86,28	177,23	294,33	389,71	305,86	275,84	467,92	2.035,95
Parte in proprietà e parte in uso gratuito	59,04	134,15	259,73	375,68	360,31	488,85	254,83	293,80	2.226,39
Parte in affitto e parte in uso gratuito	2,68	7,20	24,40	34,08	77,67	161,33	116,67	-	424,03
Parte in proprietà, parte in affitto e parte in uso gratuito	2,75	13,26	8,17	49,66	62,01	143,49	214,98	123,51	617,83
Con solo manodopera familiare	2.230,39	3.044,38	6.369,61	4.974,18	3.713,78	3.132,25	1.711,98	3.468,94	28.645,51
Solo in proprietà	43,15	42,13	65,36	74,97	19,93	24,26	-	-	269,80
Solo in affitto	1,34	1,29	2,50	-	-	-	50,53	-	55,66
Solo in uso gratuito	0,72	-	-	-	-	25,21	-	-	25,93
Parte in proprietà e parte in affitto	0,63	1,50	11,45	14,03	13,60	-	-	238,50	279,71
Parte in proprietà e parte in uso gratuito	1,15	-	4,29	-	-	-	-	-	5,44
Parte in affitto e parte in uso gratuito	-	-	3,43	9,47	-	-	-	-	12,90
Parte in proprietà, parte in affitto e parte in uso gratuito	-	1,80	-	-	-	-	-	-	1,80
Con manodopera familiare prevalente	46,99	46,72	87,03	98,47	33,53	49,47	50,53	238,50	651,24
Solo in proprietà	11,03	20,94	20,89	9,05	58,28	75,70	-	-	195,89
Solo in affitto	-	1,55	-	-	-	-	-	-	1,55
Solo in uso gratuito	-	-	-	5,00	-	-	-	-	5,00
Parte in proprietà e parte in affitto	0,40	-	2,51	-	-	-	-	-	2,91
Parte in proprietà e parte in uso gratuito	-	1,65	-	-	-	22,45	-	-	24,10
Parte in affitto e parte in uso gratuito	-	-	-	-	-	-	-	-	-
Parte in proprietà, parte in affitto e parte in uso gratuito	-	-	-	-	-	-	-	-	-
Con manodopera extrafamiliare prevalente	11,43	24,14	23,40	14,05	58,28	98,15	-	-	229,45
Solo in proprietà	9,84	20,15	57,18	47,65	32,71	367,81	339,91	7.408,58	8.283,83
Solo in affitto	0,30	-	9,27	7,66	13,94	36,00	-	196,77	263,94
Solo in uso gratuito	-	-	4,51	-	-	20,56	-	-	25,07
Parte in proprietà e parte in affitto	-	1,20	7,35	5,81	-	-	85,98	507,67	608,01
Parte in proprietà e parte in uso gratuito	0,28	2,71	2,88	-	-	-	-	-	5,87
Parte in affitto e parte in uso gratuito	-	-	-	-	-	-	-	-	-
Parte in proprietà, parte in affitto e parte in uso gratuito	-	-	-	-	-	-	-	-	-
Conduzione con salariati	10,42	24,06	81,19	61,12	46,65	424,37	425,89	8.113,02	9.186,72
Solo in proprietà	-	1,51	-	6,47	-	36,25	-	-	44,23
Solo in affitto	-	-	-	-	-	-	-	-	-
Solo in uso gratuito	0,23	-	-	-	-	-	-	-	0,23
Conduzione a colonia parziaria appoderata	0,23	1,51	-	6,47	-	36,25	-	-	44,46
Solo in proprietà	2,34	4,01	-	-	16,20	113,99	-	854,16	990,70
Solo in affitto	0,70	-	-	-	-	-	-	-	0,70
Solo in uso gratuito	-	-	-	-	-	-	-	-	-
Altra forma di conduzione	3,04	4,01	-	-	16,20	113,99	-	854,16	991,40
Solo in proprietà	2.072,97	2.665,74	5.563,17	3.853,53	2.432,87	1.914,98	871,85	9.937,16	29.312,27
Solo in affitto	63,68	131,44	306,25	258,10	311,96	518,21	114,78	461,86	2.166,28
Solo in uso gratuito	60,14	97,89	190,37	259,60	220,31	299,31	253,47	644,20	2.025,29
Parte in proprietà e parte in affitto	39,81	88,98	198,54	314,17	403,31	305,86	361,82	1.214,09	2.926,58
Parte in proprietà e parte in uso gratuito	60,47	138,51	266,90	375,68	360,31	511,30	254,83	293,80	2.261,80
Parte in affitto e parte in uso gratuito	2,68	7,20	27,83	43,55	77,67	161,33	116,67	-	436,93
Parte in proprietà, parte in affitto e parte in uso gratuito	2,75	15,06	8,17	49,66	62,01	143,49	214,98	123,51	619,63
TOTALE	2.302,50	3.144,82	6.561,23	5.154,29	3.868,44	3.854,48	2.188,40	12.674,62	39.748,78

Tavola 3.2 segue - Aziende e relativa superficie agricola utilizzata (SAU) per classe di superficie agricola utilizzata, forma di conduzione, titolo di possesso dei terreni e zona altimetrica (superficie in ettari) - COLLINA

FORME DI CONDUZIONE TITOLI DI POSSESSO DEI TERRENI	CLASSI DI SUPERFICIE AGRICOLA UTILIZZATA								Totale
	Meno di 1	1 -- 2	2 -- 5	5 -- 10	10 -- 20	20 -- 50	50 -- 100	100 ed oltre	
SUPERFICIE AGRICOLA UTILIZZATA									
Solo in proprietà	4.273,31	4.341,68	3.182,81	516,48	162,03	335,06	256,05	-	13.067,42
Solo in affitto	346,97	175,44	251,96	78,21	48,88	51,55	-	-	953,01
Solo in uso gratuito	195,57	171,87	151,73	31,83	-	-	-	-	551,00
Parte in proprietà e parte in affitto	218,67	243,43	286,97	85,13	11,41	133,55	-	231,85	1.211,01
Parte in proprietà e parte in uso gratuito	196,91	292,36	318,91	116,17	65,89	55,35	87,22	-	1.132,81
Parte in affitto e parte in uso gratuito	19,96	23,43	22,18	27,23	-	-	-	-	92,80
Parte in proprietà, parte in affitto e parte in uso gratuito	12,90	53,92	45,38	29,22	25,69	21,80	73,78	-	262,69
Con solo manodopera familiare	5.264,29	5.302,13	4.259,94	884,27	313,90	597,31	417,05	231,85	17.270,74
Solo in proprietà	211,51	221,10	192,07	81,35	-	-	-	-	706,03
Solo in affitto	24,92	29,24	16,20	13,23	27,51	-	-	706,07	817,17
Solo in uso gratuito	7,32	8,11	9,38	-	-	-	-	-	24,81
Parte in proprietà e parte in affitto	30,82	44,29	55,86	6,24	-	-	-	160,60	297,81
Parte in proprietà e parte in uso gratuito	10,40	28,53	13,95	13,76	-	-	-	-	66,64
Parte in affitto e parte in uso gratuito	3,12	7,30	2,30	-	-	-	-	-	12,72
Parte in proprietà, parte in affitto e parte in uso gratuito	1,79	11,19	9,61	23,84	-	-	-	-	46,43
Con manodopera familiare prevalente	289,88	349,76	299,37	138,42	27,51	-	-	866,67	1.971,61
Solo in proprietà	60,01	60,28	98,65	26,62	23,32	21,20	68,00	-	358,08
Solo in affitto	1,70	3,59	2,68	20,38	-	-	-	-	28,35
Solo in uso gratuito	0,38	1,50	4,00	-	-	-	-	-	5,88
Parte in proprietà e parte in affitto	3,74	8,15	24,80	19,38	-	-	-	-	56,07
Parte in proprietà e parte in uso gratuito	0,78	1,70	2,27	9,12	-	-	-	-	13,87
Parte in affitto e parte in uso gratuito	0,53	-	-	-	-	-	-	-	0,53
Parte in proprietà, parte in affitto e parte in uso gratuito	-	-	5,92	7,02	-	-	-	-	12,94
Con manodopera extrafamiliare prevalente	67,14	75,22	138,32	82,52	23,32	21,20	68,00	-	475,72
Solo in proprietà	20,12	38,60	71,58	73,37	102,83	158,85	193,39	448,49	1.107,23
Solo in affitto	2,57	5,14	2,07	20,11	-	21,30	-	-	51,19
Solo in uso gratuito	1,75	-	-	-	-	-	-	-	1,75
Parte in proprietà e parte in affitto	1,22	8,21	9,81	16,71	12,37	-	-	-	48,32
Parte in proprietà e parte in uso gratuito	0,47	2,57	8,72	-	-	-	-	-	11,76
Parte in affitto e parte in uso gratuito	-	-	2,26	7,00	-	-	-	106,83	116,09
Parte in proprietà, parte in affitto e parte in uso gratuito	-	1,15	-	11,86	37,01	-	-	-	50,02
Conduzione con salariati	26,13	55,67	94,44	129,05	152,21	180,15	193,39	555,32	1.386,36
Solo in proprietà	0,45	1,11	-	-	11,87	-	-	-	13,43
Solo in affitto	-	1,80	-	-	-	-	-	-	1,80
Solo in uso gratuito	1,58	-	2,38	5,13	-	-	-	-	9,09
Conduzione a colonia parziaria appoderata	2,03	2,91	2,38	5,13	11,87	-	-	-	24,32
Solo in proprietà	2,47	1,45	-	-	11,64	-	-	-	15,56
Solo in affitto	0,16	-	-	-	-	-	-	-	0,16
Solo in uso gratuito	-	1,26	-	-	-	-	-	-	1,26
Altra forma di conduzione	2,63	2,71	-	-	11,64	-	-	-	16,98
Solo in proprietà	4.567,87	4.664,22	3.545,11	697,82	311,69	515,11	517,44	448,49	15.267,75
Solo in affitto	376,32	215,21	272,91	131,93	76,39	72,85	-	706,07	1.851,68
Solo in uso gratuito	206,60	182,74	167,49	36,96	-	-	-	-	593,79
Parte in proprietà e parte in affitto	254,45	304,08	377,44	127,46	23,78	133,55	-	392,45	1.613,21
Parte in proprietà e parte in uso gratuito	208,56	325,16	343,85	139,05	65,89	55,35	87,22	-	1.225,08
Parte in affitto e parte in uso gratuito	23,61	30,73	26,74	34,23	-	-	-	106,83	222,14
Parte in proprietà, parte in affitto e parte in uso gratuito	14,69	66,26	60,91	71,94	62,70	21,80	73,78	-	372,08
TOTALE	5.652,10	5.788,40	4.794,45	1.239,39	540,45	798,66	678,44	1.653,84	21.145,73

Tavola 3.3 - Aziende e relativa superficie per forma di utilizzazione dei terreni, classe di superficie totale e classe di superficie agricola utilizzata (SAU) (superficie in ettari)

CLASSI DI SUPERFICIE TOTALE CLASSI DI SAU	SUPERFICIE AGRICOLA UTILIZZATA				Arboricoltura da legno	Boschi	SUPERFICIE AGRICOLA NON UTILIZZATA		Altra superficie	Totale generale
	Seminativi	Coltivazioni legnose agrarie	Prati permanenti e pascoli	Totale aziende con SAU			Totale	Di cui destinata ad attività ricreative		
AZIENDE										
CLASSI DI SUPERFICIE TOTALE										
Meno di 1 ettaro	9.236	6.626	2.352	11.023	10	2.347	2.927	43	6.634	11.024
1 -- 2	5.073	4.759	1.865	6.141	15	3.235	2.520	17	3.853	6.145
2 -- 3	2.719	2.608	1.285	3.302	13	2.304	1.656	6	2.094	3.304
3 -- 5	3.004	2.752	1.818	3.604	19	2.818	1.884	12	2.357	3.605
5 -- 10	2.952	2.293	2.158	3.465	33	3.000	1.840	12	2.413	3.467
10 -- 20	1.388	799	1.253	1.590	32	1.463	737	6	1.212	1.590
20 -- 30	344	161	333	394	6	366	147	2	322	395
30 -- 50	182	77	214	233	5	218	84	2	187	234
50 -- 100	74	41	103	114	2	104	35	2	83	114
100 ed oltre	33	24	97	101	2	81	49	11	62	101
TOTALE	25.005	20.140	11.478	29.967	137	15.936	11.879	113	19.217	29.979
CLASSI DI SAU										
Senza superficie	-	-	-	-	1	12	3	-	10	12
Meno di 1 ettaro	15.144	11.564	5.451	18.065	48	8.055	6.880	66	11.252	18.065
1 -- 2	5.424	5.306	2.342	6.547	25	3.829	2.947	16	4.170	6.547
2 -- 3	1.828	1.624	1.188	2.204	28	1.524	958	8	1.466	2.204
3 -- 5	1.367	1.038	1.159	1.630	15	1.279	605	7	1.174	1.630
5 -- 10	829	435	801	948	17	779	320	3	737	948
10 -- 20	277	111	308	331	2	278	98	5	256	331
20 -- 30	63	24	79	83	-	60	19	1	63	83
30 -- 50	40	19	66	69	-	56	24	2	42	69
50 -- 100	22	10	39	44	-	34	12	2	25	44
100 ed oltre	11	9	45	46	1	30	13	3	22	46
TOTALE	25.005	20.140	11.478	29.967	137	15.936	11.879	113	19.217	29.979
SUPERFICIE INVESTITA										
CLASSI DI SUPERFICIE TOTALE										
Meno di 1 ettaro	1.980,71	1.661,99	415,76	4.058,46	1,35	572,76	482,28	6,14	301,63	5.416,48
1 -- 2	1.724,82	2.983,74	728,96	5.437,52	3,38	1.996,31	994,82	4,20	273,68	8.705,71
2 -- 3	950,15	2.226,71	802,83	3.979,69	8,91	2.711,65	1.178,46	4,92	168,21	8.046,92
3 -- 5	1.063,09	2.952,28	1.806,39	5.821,76	9,33	5.740,34	2.104,10	8,56	227,16	13.902,69
5 -- 10	1.371,88	3.010,11	4.083,92	8.465,91	40,84	11.959,85	3.398,53	8,37	295,69	24.160,82
10 -- 20	1.231,90	1.304,93	4.482,21	7.019,04	43,59	12.023,95	2.225,41	6,41	184,27	21.496,26
20 -- 30	559,27	442,06	2.542,41	3.543,74	20,46	5.309,45	647,84	0,42	72,19	9.593,68
30 -- 50	371,14	289,11	2.631,56	3.291,81	6,64	4.864,23	564,71	0,90	67,59	8.794,98
50 -- 100	445,39	401,89	2.520,83	3.368,11	8,87	3.686,73	394,86	9,93	194,42	7.652,99
100 ed oltre	461,33	136,97	15.310,17	15.908,47	2,57	23.993,19	5.495,47	8,35	680,52	46.080,22
TOTALE	10.159,68	15.409,79	35.325,04	60.894,51	145,94	72.858,46	17.486,48	58,20	2.465,36	153.850,75
CLASSI DI SAU										
Senza superficie	-	-	-	-	16,16	75,91	3,04	-	0,40	95,51
Meno di 1 ettaro	3.104,62	3.501,37	1.348,61	7.954,60	31,06	16.668,54	4.648,05	18,93	705,30	30.007,55
1 -- 2	2.115,69	4.941,20	1.876,33	8.933,22	30,09	10.629,52	3.538,66	11,95	422,58	23.554,07
2 -- 3	970,45	2.439,97	1.847,91	5.258,33	25,04	5.971,20	1.515,55	2,76	205,39	12.975,51
3 -- 5	941,10	2.137,18	3.019,07	6.097,35	18,87	8.273,71	1.111,51	5,69	165,07	15.666,51
5 -- 10	1.196,29	1.190,74	4.006,65	6.393,68	19,26	7.647,73	1.608,07	9,73	162,15	15.830,89
10 -- 20	682,78	459,94	3.266,17	4.408,89	3,46	4.663,59	477,26	3,69	68,73	9.621,93
20 -- 30	180,72	152,26	1.692,03	2.025,01	-	1.347,98	207,86	1,20	29,98	3.610,83
30 -- 50	306,93	179,52	2.141,68	2.628,13	-	2.588,78	529,33	0,54	55,33	5.801,57
50 -- 100	282,46	311,36	2.273,02	2.866,84	-	3.701,53	461,97	0,78	64,89	7.095,23
100 ed oltre	378,64	96,25	13.853,57	14.328,46	2,00	11.289,97	3.385,18	2,93	585,54	29.591,15
TOTALE	10.159,68	15.409,79	35.325,04	60.894,51	145,94	72.858,46	17.486,48	58,20	2.465,36	153.850,75

Tavola 3.4 - Aziende con seminativi e relativa superficie investita per classe di superficie agricola utilizzata (SAU) e principali coltivazioni praticate (superficie in ettari) - TOTALE

COLTIVAZIONI	CLASSI DI SUPERFICIE AGRICOLA UTILIZZATA								Totale
	Meno di 1	1 -- 2	2 -- 5	5 -- 10	10 -- 20	20 -- 50	50 -- 100	100 ed oltre	
	AZIENDE								
SEMINATIVI	10.693	3.444	2.160	615	223	80	19	8	17.242
Cereali	622	403	487	260	100	31	6	2	1.911
Frumento tenero e spelta	72	70	97	90	40	12	3	-	384
Frumento duro	44	45	41	20	11	4	1	-	166
Segale	5	1	6	4	2	2	-	-	20
Orzo	11	18	37	47	26	8	3	-	150
Avena	6	5	19	24	9	10	1	-	74
Granoturco	519	336	398	207	70	20	3	2	1.555
Riso	-	-	-	-	-	-	-	-	-
Sorgo	7	4	4	6	4	2	1	-	28
Altri cereali	9	3	2	2	1	1	-	-	18
Legumi secchi	1.087	356	259	61	11	4	-	-	1.778
Patata	3.025	1.209	1.108	342	124	45	3	-	5.856
Barbabietola da zucchero	19	4	9	1	-	-	-	-	33
Piante sarchiate da foraggio	11	5	9	3	-	1	-	-	29
Piante industriali	221	131	70	13	1	1	-	1	438
Tabacco	-	-	-	1	-	-	-	-	1
Luppolo	-	2	-	-	-	-	-	-	2
Cotone	-	-	-	-	-	-	-	-	-
Lino	-	-	-	-	-	-	-	-	-
Canapa	-	-	-	-	-	-	-	-	-
Piante da semi oleosi	9	5	4	1	-	-	-	1	20
Colza e ravizzone	-	-	-	-	-	-	-	-	-
Girasole	2	4	3	1	-	-	-	1	11
Soia	6	1	1	-	-	-	-	-	8
Altre piante da semi oleosi	1	-	-	-	-	-	-	-	1
Piante aromatiche, medicinali e da condimento	210	121	66	10	1	1	-	-	409
Altre piante industriali	3	4	-	1	-	-	-	-	8
Ortive	4.653	1.669	1.011	223	69	27	6	3	7.661
In piena aria	4.463	1.616	968	214	67	27	6	2	7.363
In coltivazioni di pieno campo	3.667	1.400	863	197	63	24	6	2	6.222
Pomodoro da mensa	1.842	603	389	74	20	4	-	-	2.932
Pomodoro da industria	51	14	13	2	-	-	-	-	80
Altre ortive	2.762	1.168	724	177	58	23	6	2	4.920
In orti stabili o industriali	1.003	289	154	24	5	4	-	-	1.479
Pomodoro da mensa	169	49	26	5	-	-	-	-	249
Altre ortive	948	275	147	20	5	4	-	-	1.399
Protette	588	240	119	20	5	1	-	1	974
In serra	556	223	108	20	5	1	-	1	914
Pomodoro da mensa	219	86	53	10	1	-	-	-	369
Altre ortive	417	172	74	12	4	1	-	1	681
In tunnel, campane, ecc.	38	25	18	1	-	-	-	-	82
Flori e piante ornamentali	4.405	1.037	309	34	3	1	1	1	5.791
In piena aria	3.465	916	262	28	3	-	1	1	4.676
Protetti	2.412	503	152	18	1	1	1	-	3.088
In serra	2.199	442	131	15	1	1	1	-	2.790
In tunnel, campane, ecc.	328	92	34	5	-	-	1	-	460
Piantine	233	74	48	13	3	2	-	-	373
Orticole	69	30	16	6	1	2	-	-	124
Floricole ed ornamentali	137	38	27	4	1	-	-	-	207
Altre piantine	47	15	10	4	1	-	-	-	77
Foraggiere avvicendate	672	337	405	227	92	37	10	3	1.783
Prati avvicendati	622	312	366	210	88	34	8	2	1.642
Erba medica	481	253	317	187	74	26	7	2	1.347
Altri prati avvicendati	153	74	71	39	27	15	3	-	382
Erbai	57	38	55	28	13	8	4	2	205
Granoturco in erba	12	14	10	6	2	-	-	-	44
Granoturco a maturazione cerosa	9	2	7	1	1	1	-	1	22
Altri erbai monofiti di cereali	2	-	3	1	1	1	-	1	9
Altri erbai	39	23	37	22	10	6	4	1	142
Sementi	14	5	5	1	1	-	-	-	26
Terreni a riposo	561	307	181	82	34	7	2	2	1.176

Tavola 3.4 segue - Aziende con seminativi e relativa superficie investita per classe di superficie agricola utilizzata (SAU) e principali coltivazioni praticate (superficie in ettari) - MONTAGNA

COLTIVAZIONI	CLASSI DI SUPERFICIE AGRICOLA UTILIZZATA								Totale
	Meno di 1	1 -- 2	2 -- 5	5 -- 10	10 -- 20	20 -- 50	50 -- 100	100 ed oltre	
	AZIENDE								
SEMINATIVI	2.602	1.352	1.339	513	203	70	15	6	6.100
Cereali	247	229	408	238	99	28	5	1	1.255
Frumento tenero e spelta	27	35	84	83	40	11	2	-	282
Frumento duro	12	13	27	16	11	4	1	-	84
Segale	1	1	6	4	2	2	-	-	16
Orzo	5	12	32	42	26	7	3	-	127
Avena	2	3	18	23	9	10	1	-	66
Granoturco	210	192	332	190	69	18	3	1	1.015
Riso	-	-	-	-	-	-	-	-	-
Sorgo	2	4	4	6	4	2	1	-	23
Altri cereali	4	2	1	2	1	1	-	-	11
Legumi secchi	358	134	158	52	11	4	-	-	717
Patata	1.211	705	862	319	122	42	3	-	3.264
Barbabietola da zucchero	6	1	4	1	-	-	-	-	12
Piante sarchiate da foraggio	2	2	7	2	-	1	-	-	14
Piante industriali	56	22	20	7	-	-	-	-	105
Tabacco	-	-	-	1	-	-	-	-	1
Luppolo	-	1	-	-	-	-	-	-	1
Cotone	-	-	-	-	-	-	-	-	-
Lino	-	-	-	-	-	-	-	-	-
Canapa	-	-	-	-	-	-	-	-	-
Piante da semi oleosi	2	3	4	1	-	-	-	-	10
Colza e ravizzone	-	-	-	-	-	-	-	-	-
Girasole	-	2	3	1	-	-	-	-	6
Soia	2	1	1	-	-	-	-	-	4
Altre piante da semi oleosi	-	-	-	-	-	-	-	-	-
Piante aromatiche, medicinali e da condimento	54	18	16	4	-	-	-	-	92
Altre piante industriali	-	-	-	1	-	-	-	-	1
Ortive	1.356	611	523	162	58	21	4	2	2.737
In piena aria	1.306	596	500	155	57	21	4	1	2.640
In coltivazioni di pieno campo	1.040	492	449	143	56	19	4	1	2.204
Pomodoro da mensa	487	221	218	52	19	3	-	-	1.000
Pomodoro da industria	11	4	3	1	-	-	-	-	19
Altre ortive	760	397	369	124	51	18	4	1	1.724
In orti stabili o industriali	336	131	73	17	2	2	-	-	561
Pomodoro da mensa	63	30	13	4	-	-	-	-	110
Altre ortive	322	124	71	14	2	2	-	-	535
Protette	137	52	36	12	3	-	-	1	241
In serra	133	50	32	12	3	-	-	1	231
Pomodoro da mensa	45	17	22	6	1	-	-	-	91
Altre ortive	104	39	13	7	2	-	-	1	166
In tunnel, campane, ecc.	6	5	6	1	-	-	-	-	18
Flori e piante ornamentali	501	252	85	8	1	-	-	1	848
In piena aria	448	238	75	7	1	-	-	1	770
Protetti	134	62	31	1	-	-	-	-	228
In serra	87	45	24	1	-	-	-	-	157
In tunnel, campane, ecc.	53	21	9	-	-	-	-	-	83
Piantine	42	17	16	6	3	2	-	-	86
Orticole	18	9	8	5	1	2	-	-	43
Floricole ed ornamentali	18	6	4	-	1	-	-	-	29
Altre piantine	6	2	4	1	1	-	-	-	14
Foraggiere avvicendate	201	172	327	211	89	34	10	2	1.046
Prati avvicendati	189	165	297	195	85	31	8	1	971
Erba medica	175	136	255	176	71	23	7	1	844
Altri prati avvicendati	22	36	58	34	27	15	3	-	195
Erbai	15	14	41	26	13	7	4	1	121
Granoturco in erba	4	4	7	4	2	-	-	-	21
Granoturco a maturazione cerosa	1	1	2	-	1	1	-	-	6
Altri erbai monofiti di cereali	1	-	3	1	1	1	-	1	8
Altri erbai	10	9	30	22	10	5	4	-	90
Sementi	7	2	3	1	1	-	-	-	14
Terreni a riposo	171	96	96	63	28	6	1	1	462

Tavola 3.4 segue - Aziende con seminativi e relativa superficie investita per classe di superficie agricola utilizzata (SAU) e principali coltivazioni praticate (superficie in ettari) - COLLINA

	CLASSI DI SUPERFICIE AGRICOLA UTILIZZATA								
COLTIVAZIONI	Meno di 1	1 -- 2	2 -- 5	5 -- 10	10 -- 20	20 -- 50	50 -- 100	100 ed oltre	Totale
	AZIENDE								
SEMINATIVI	8.091	2.092	821	102	20	10	4	2	11.142
Cereali	375	174	79	22	1	3	1	1	656
Frumento tenero e spelta	45	35	13	7	-	1	1	-	102
Frumento duro	32	32	14	4	-	-	-	-	82
Segale	4	-	-	-	-	-	-	-	4
Orzo	6	6	5	5	-	1	-	-	23
Avena	4	2	1	1	-	-	-	-	8
Granoturco	309	144	66	17	1	2	-	1	540
Riso	-	-	-	-	-	-	-	-	-
Sorgo	5	-	-	-	-	-	-	-	5
Altri cereali	5	1	1	-	-	-	-	-	7
Legumi secchi	729	222	101	9	-	-	-	-	1.061
Patata	1.814	504	246	23	2	3	-	-	2.592
Barbabietola da zucchero	13	3	5	-	-	-	-	-	21
Piante sarchiate da foraggio	9	3	2	1	-	-	-	-	15
Piante industriali	165	109	50	6	1	1	-	1	333
Tabacco	-	-	-	-	-	-	-	-	-
Luppolo	-	1	-	-	-	-	-	-	1
Cotone	-	-	-	-	-	-	-	-	-
Lino	-	-	-	-	-	-	-	-	-
Canapa	-	-	-	-	-	-	-	-	-
Piante da semi oleosi	7	2	-	-	-	-	-	1	10
Colza e ravizzone	-	-	-	-	-	-	-	-	-
Girasole	2	2	-	-	-	-	-	1	5
Soia	4	-	-	-	-	-	-	-	4
Altre piante da semi oleosi	1	-	-	-	-	-	-	-	1
Piante aromatiche, medicinali e da condimento	156	103	50	6	1	1	-	-	317
Altre piante industriali	3	4	-	-	-	-	-	-	7
Ortive	3.297	1.058	488	61	11	6	2	1	4.924
In piena aria	3.157	1.020	468	59	10	6	2	1	4.723
In coltivazioni di pieno campo	2.627	908	414	54	7	5	2	1	4.018
Pomodoro da mensa	1.355	382	171	22	1	1	-	-	1.932
Pomodoro da industria	40	10	10	1	-	-	-	-	61
Altre ortive	2.002	771	355	53	7	5	2	1	3.196
In orti stabili o industriali	667	158	81	7	3	2	-	-	918
Pomodoro da mensa	106	19	13	1	-	-	-	-	139
Altre ortive	626	151	76	6	3	2	-	-	864
Protette	451	188	83	8	2	1	-	-	733
In serra	423	173	76	8	2	1	-	-	683
Pomodoro da mensa	174	69	31	4	-	-	-	-	278
Altre ortive	313	133	61	5	2	1	-	-	515
In tunnel, campane, ecc.	32	20	12	-	-	-	-	-	64
Flori e piante ornamentali	3.904	785	224	26	2	1	1	-	4.943
In piena aria	3.017	678	187	21	2	-	1	-	3.906
Protetti	2.278	441	121	17	1	1	1	-	2.860
In serra	2.112	397	107	14	1	1	1	-	2.633
In tunnel, campane, ecc.	275	71	25	5	-	-	1	-	377
Piantine	191	57	32	7	-	-	-	-	287
Orticole	51	21	8	1	-	-	-	-	81
Floricole ed ornamentali	119	32	23	4	-	-	-	-	178
Altre piantine	41	13	6	3	-	-	-	-	63
Foraggiere avvicendate	471	165	78	16	3	3	-	1	737
Prati avvicendati	433	147	69	15	3	3	-	1	671
Erba medica	306	117	62	11	3	3	-	1	503
Altri prati avvicendati	131	38	13	5	-	-	-	-	187
Erbai	42	24	14	2	-	1	-	1	84
Granoturco in erba	8	10	3	2	-	-	-	-	23
Granoturco a maturazione cerosa	8	1	5	1	-	-	-	1	16
Altri erbai monofiti di cereali	1	-	-	-	-	-	-	-	1
Altri erbai	29	14	7	-	-	1	-	1	52
Sementi	7	3	2	-	-	-	-	-	12
Terreni a riposo	390	211	85	19	6	1	1	1	714

Tavola 3.4 segue - Aziende con seminativi e relativa superficie investita per classe di superficie agricola utilizzata (SAU) e principali coltivazioni praticate (superficie in ettari) - TOTALE

COLTIVAZIONI	CLASSI DI SUPERFICIE AGRICOLA UTILIZZATA								Totale
	Meno di 1	1 -- 2	2 -- 5	5 -- 10	10 -- 20	20 -- 50	50 -- 100	100 ed oltre	
	SUPERFICIE INVESTITA								
SEMINATIVI	2.602,49	1.849,06	1.746,76	1.147,92	664,87	481,42	281,21	377,91	9.151,64
Cereali	84,38	112,61	232,71	296,91	166,15	80,17	49,29	52,43	1.074,65
Frumento tenero e spelta	13,65	24,34	62,85	90,08	59,03	13,47	27,99	-	291,41
Frumento duro	7,51	15,33	25,23	21,50	20,04	9,80	8,00	-	107,41
Segale	0,54	0,10	0,48	1,61	0,30	0,52	-	-	3,55
Orzo	2,43	7,02	26,32	45,36	36,79	24,40	8,50	-	150,82
Avena	1,42	1,08	10,94	12,58	5,58	13,89	1,00	-	46,49
Granoturco	57,36	63,65	105,34	121,01	39,70	14,29	1,80	52,43	455,58
Riso	-	-	-	-	-	-	-	-	-
Sorgo	0,68	0,68	1,25	2,67	4,51	0,90	2,00	-	12,69
Altri cereali	0,79	0,41	0,30	2,10	0,20	2,90	-	-	6,70
Legumi secchi	37,51	24,17	24,16	6,20	1,16	5,30	-	-	98,50
Patata	136,23	127,17	203,30	85,94	44,92	22,22	0,44	-	620,22
Barbabietola da zucchero	0,77	0,14	2,25	0,01	-	-	-	-	3,17
Piante sarchiate da foraggio	0,84	0,33	0,76	0,73	-	0,21	-	-	2,87
Piante industriali	27,75	30,61	22,40	14,49	0,34	0,50	-	18,50	114,59
Tabacco	-	-	-	0,10	-	-	-	-	0,10
Luppolo	-	0,03	-	-	-	-	-	-	0,03
Cotone	-	-	-	-	-	-	-	-	-
Lino	-	-	-	-	-	-	-	-	-
Canapa	-	-	-	-	-	-	-	-	-
Piante da semi oleosi	1,00	0,58	0,37	0,01	-	-	-	18,50	20,46
Colza e ravizzone	-	-	-	-	-	-	-	-	-
Girasole	0,13	0,38	0,27	0,01	-	-	-	18,50	19,29
Soia	0,81	0,20	0,10	-	-	-	-	-	1,11
Altre piante da semi oleosi	0,06	-	-	-	-	-	-	-	0,06
Piante aromatiche, medicinali e da condimento	26,54	27,95	22,03	11,51	0,34	0,50	-	-	88,87
Altre piante industriali	0,21	2,05	-	2,87	-	-	-	-	5,13
Ortive	622,70	458,31	361,15	109,38	62,30	55,84	10,77	1,40	1.681,85
In piena aria	545,30	410,46	330,54	105,70	59,12	55,39	10,77	1,08	1.518,36
In coltivazioni di pieno campo	408,68	323,17	266,47	88,68	45,28	41,53	10,77	1,08	1.185,66
Pomodoro da mensa	72,78	52,48	41,05	9,08	2,32	2,52	-	-	180,23
Pomodoro da industria	3,30	1,38	2,65	1,20	-	-	-	-	8,53
Altre ortive	332,60	269,31	222,77	78,40	42,96	39,01	10,77	1,08	996,90
In orti stabili o industriali	136,62	87,29	64,07	17,02	13,84	13,86	-	-	332,70
Pomodoro da mensa	9,52	3,22	2,02	0,16	-	-	-	-	14,92
Altre ortive	127,10	84,07	62,05	16,86	13,84	13,86	-	-	317,78
Protette	77,40	47,85	30,61	3,68	3,18	0,45	-	0,32	163,49
In serra	74,03	43,84	27,17	3,65	3,18	0,45	-	0,32	152,64
Pomodoro da mensa	23,55	11,84	8,36	1,25	0,03	-	-	-	45,03
Altre ortive	50,48	32,00	18,81	2,40	3,15	0,45	-	0,32	107,61
In tunnel, campane, ecc.	3,37	4,01	3,44	0,03	-	-	-	-	10,85
Fiori e piante ornamentali	1.435,80	786,32	365,90	83,48	10,93	0,25	68,00	0,16	2.750,84
In piena aria	889,29	595,14	268,46	63,15	10,78	-	21,00	0,16	1.847,98
Protetti	546,51	191,18	97,44	20,33	0,15	-	47,00	-	902,61
In serra	490,60	166,28	85,02	15,38	0,15	0,25	27,00	-	784,68
In tunnel, campane, ecc.	55,91	24,90	12,42	4,95	-	-	20,00	-	118,18
Piantine	41,24	22,32	26,61	18,27	0,86	0,33	-	-	109,63
Orticole	7,63	5,43	6,91	1,78	0,01	0,33	-	-	22,09
Floricole ed ornamentali	26,61	13,82	13,87	11,24	0,55	-	-	-	66,09
Altre piantine	7,00	3,07	5,83	5,25	0,30	-	-	-	21,45
Foraggiere avvicendate	123,75	157,14	359,97	389,00	288,43	288,05	117,57	262,52	1.986,43
Prati avvicendati	114,82	142,96	317,82	341,22	269,76	272,67	78,99	82,55	1.620,79
Erba medica	84,77	107,04	255,26	291,91	208,65	211,98	73,47	82,55	1.315,63
Altri prati avvicendati	30,05	35,92	62,56	49,31	61,11	60,69	5,52	-	305,16
Erbai	8,93	14,18	42,15	47,78	18,67	15,38	38,58	179,97	365,64
Granoturco in erba	1,36	2,66	2,03	2,65	4,28	-	-	-	12,98
Granoturco a maturazione cerosa	1,26	0,45	1,78	0,10	0,05	3,36	-	89,87	96,87
Altri erbai monofiti di cereali	0,02	-	1,92	0,02	0,10	0,50	-	50,00	52,56
Altri erbai	6,29	11,07	36,42	45,01	14,24	11,52	38,58	40,10	203,23
Sementi	0,38	0,30	0,16	1,65	0,13	-	-	-	2,62
Terreni a riposo	91,14	129,64	147,39	141,86	89,65	28,55	35,14	42,90	706,27

Tavola 3.4 segue - Aziende con seminativi e relativa superficie investita per classe di superficie agricola utilizzata (SAU) e principali coltivazioni praticate (superficie in ettari) - MONTAGNA

COLTIVAZIONI	CLASSI DI SUPERFICIE AGRICOLA UTILIZZATA								Totale
	Meno di 1	1 -- 2	2 -- 5	5 -- 10	10 -- 20	20 -- 50	50 -- 100	100 ed oltre	
	SUPERFICIE INVESTITA								
SEMINATIVI	493,24	546,28	945,28	910,67	572,89	393,09	153,37	76,99	4.091,81
Cereali	29,64	52,51	186,85	264,42	165,95	75,25	24,30	0,40	799,32
Frumento tenero e spelta	6,03	11,73	54,94	83,54	59,03	11,47	3,00	-	229,74
Frumento duro	1,59	4,98	17,26	17,55	20,04	9,80	8,00	-	79,22
Segale	0,01	0,10	0,48	1,61	0,30	0,52	-	-	3,02
Orzo	1,25	4,87	23,17	39,76	36,79	22,40	8,50	-	136,74
Avena	0,26	0,80	9,94	11,58	5,58	13,89	1,00	-	43,05
Granoturco	20,12	29,24	79,71	105,61	39,50	13,37	1,80	0,40	289,75
Riso	-	-	-	-	-	-	-	-	-
Sorgo	0,10	0,68	1,25	2,67	4,51	0,90	2,00	-	12,11
Altri cereali	0,28	0,11	0,10	2,10	0,20	2,90	-	-	5,69
Legumi secchi	11,45	7,50	14,09	4,09	1,16	5,30	-	-	43,59
Patata	68,40	86,28	171,60	82,09	34,85	20,19	0,44	-	463,85
Barbabietola da zucchero	0,44	0,05	1,92	0,01	-	-	-	-	2,42
Piante sarchiate da foraggio	0,35	0,08	0,61	0,58	-	0,21	-	-	1,83
Piante industriali	4,44	3,44	5,72	4,16	-	-	-	-	17,76
Tabacco	-	-	-	0,10	-	-	-	-	0,10
Luppolo	-	0,01	-	-	-	-	-	-	0,01
Cotone	-	-	-	-	-	-	-	-	-
Lino	-	-	-	-	-	-	-	-	-
Canapa	-	-	-	-	-	-	-	-	-
Piante da semi oleosi	0,44	0,52	0,37	0,01	-	-	-	-	1,34
Colza e ravizzone	-	-	-	-	-	-	-	-	-
Girasole	-	0,32	0,27	0,01	-	-	-	-	0,60
Soia	0,44	0,20	0,10	-	-	-	-	-	0,74
Altre piante da semi oleosi	-	-	-	-	-	-	-	-	-
Piante aromatiche, medicinali e da condimento	4,00	2,91	5,35	1,18	-	-	-	-	13,44
Altre piante industriali	-	-	-	2,87	-	-	-	-	2,87
Ortive	167,69	128,90	130,18	52,25	31,73	37,05	9,68	0,73	558,21
In piena aria	156,96	125,57	126,12	51,41	31,68	37,05	9,68	0,41	538,88
In coltivazioni di pieno campo	102,33	87,64	100,83	46,60	31,35	36,95	9,68	0,41	415,79
Pomodoro da mensa	14,28	13,62	17,04	5,18	2,22	2,02	-	-	54,36
Pomodoro da industria	0,59	0,15	0,22	0,20	-	-	-	-	1,16
Altre ortive	87,46	73,87	83,57	41,22	29,13	34,93	9,68	0,41	360,27
In orti stabili o industriali	54,63	37,93	25,29	4,81	0,33	0,10	-	-	123,09
Pomodoro da mensa	2,79	1,50	1,19	0,06	-	-	-	-	5,54
Altre ortive	51,84	36,43	24,10	4,75	0,33	0,10	-	-	117,55
Protette	10,73	3,33	4,06	0,84	0,05	-	-	0,32	19,33
In serra	10,38	2,87	2,16	0,81	0,05	-	-	0,32	16,59
Pomodoro da mensa	1,02	0,40	0,93	0,14	0,03	-	-	-	2,52
Altre ortive	9,36	2,47	1,23	0,67	0,02	-	-	0,32	14,07
In tunnel, campane, ecc.	0,35	0,46	1,90	0,03	-	-	-	-	2,74
Fiori e piante ornamentali	137,27	131,83	73,42	9,32	1,03	-	-	0,16	353,03
In piena aria	114,63	117,41	61,71	9,20	1,03	-	-	0,16	304,14
Protetti	22,64	14,42	11,71	0,12	-	-	-	-	48,89
In serra	14,11	10,60	9,09	0,12	-	-	-	-	33,92
In tunnel, campane, ecc.	8,53	3,82	2,62	-	-	-	-	-	14,97
Piantine	3,72	4,42	3,68	1,98	0,86	0,33	-	-	14,99
Orticole	1,27	1,86	2,10	1,33	0,01	0,33	-	-	6,90
Floricole ed ornamentali	1,58	2,31	0,94	-	0,55	-	-	-	5,38
Altre piantine	0,87	0,25	0,64	0,65	0,30	-	-	-	2,71
Foraggiere avvicendate	41,35	89,09	288,13	368,20	262,44	231,21	117,57	52,70	1.450,69
Prati avvicendati	38,64	82,11	251,93	321,62	243,77	219,33	78,99	2,70	1.239,09
Erba medica	34,36	63,00	203,01	277,66	182,66	158,64	73,47	2,70	995,50
Altri prati avvicendati	4,28	19,11	48,92	43,96	61,11	60,69	5,52	-	243,59
Erbai	2,71	6,98	36,20	46,58	18,67	11,88	38,58	50,00	211,60
Granoturco in erba	0,56	0,31	1,03	1,55	4,28	-	-	-	7,73
Granoturco a maturazione cerosa	0,21	0,05	0,23	-	0,05	3,36	-	-	3,90
Altri erbai monofiti di cereali	0,01	-	1,92	0,02	0,10	0,50	-	50,00	52,55
Altri erbai	1,93	6,62	33,02	45,01	14,24	8,02	38,58	-	147,42
Sementi	0,24	0,22	0,13	1,65	0,13	-	-	-	2,37
Terreni a riposo	28,25	41,96	68,95	121,92	74,74	23,55	1,38	23,00	383,75

Tavola 3.4 segue - Aziende con seminativi e relativa superficie investita per classe di superficie agricola utilizzata (SAU) e principali coltivazioni praticate (superficie in ettari) - COLLINA

COLTIVAZIONI	CLASSI DI SUPERFICIE AGRICOLA UTILIZZATA								Totale
	Meno di 1	1 -- 2	2 -- 5	5 -- 10	10 -- 20	20 -- 50	50 -- 100	100 ed oltre	
	SUPERFICIE INVESTITA								
SEMINATIVI	2.109,25	1.302,78	801,48	237,25	91,98	88,33	127,84	300,92	5.059,83
Cereali	54,74	60,10	45,86	32,49	0,20	4,92	24,99	52,03	275,33
Frumento tenero e spelta	7,62	12,61	7,91	6,54	-	2,00	24,99	-	61,67
Frumento duro	5,92	10,35	7,97	3,95	-	-	-	-	28,19
Segale	0,53	-	-	-	-	-	-	-	0,53
Orzo	1,18	2,15	3,15	5,60	-	2,00	-	-	14,08
Avena	1,16	0,28	1,00	1,00	-	-	-	-	3,44
Granoturco	37,24	34,41	25,63	15,40	0,20	0,92	-	52,03	165,83
Riso	-	-	-	-	-	-	-	-	-
Sorgo	0,58	-	-	-	-	-	-	-	0,58
Altri cereali	0,51	0,30	0,20	-	-	-	-	-	1,01
Legumi secchi	26,06	16,67	10,07	2,11	-	-	-	-	54,91
Patata	67,83	40,89	31,70	3,85	10,07	2,03	-	-	156,37
Barbabietola da zucchero	0,33	0,09	0,33	-	-	-	-	-	0,75
Piante sarchiate da foraggio	0,49	0,25	0,15	0,15	-	-	-	-	1,04
Piante industriali	23,31	27,17	16,68	10,33	0,34	0,50	-	18,50	96,83
Tabacco	-	-	-	-	-	-	-	-	-
Luppolo	-	0,02	-	-	-	-	-	-	0,02
Cotone	-	-	-	-	-	-	-	-	-
Lino	-	-	-	-	-	-	-	-	-
Canapa	-	-	-	-	-	-	-	-	-
Piante da semi oleosi	0,56	0,06	-	-	-	-	-	18,50	19,12
Colza e ravizzone	-	-	-	-	-	-	-	-	-
Girasole	0,13	0,06	-	-	-	-	-	18,50	18,69
Soia	0,37	-	-	-	-	-	-	-	0,37
Altre piante da semi oleosi	0,06	-	-	-	-	-	-	-	0,06
Piante aromatiche, medicinali e da condimento	22,54	25,04	16,68	10,33	0,34	0,50	-	-	75,43
Altre piante industriali	0,21	2,05	-	-	-	-	-	-	2,26
Ortive	455,01	329,41	230,97	57,13	30,57	18,79	1,09	0,67	1.123,64
In piena aria	388,34	284,89	204,42	54,29	27,44	18,34	1,09	0,67	979,48
In coltivazioni di pieno campo	306,35	235,53	165,64	42,08	13,93	4,58	1,09	0,67	769,87
Pomodoro da mensa	58,50	38,86	24,01	3,90	0,10	0,50	-	-	125,87
Pomodoro da industria	2,71	1,23	2,43	1,00	-	-	-	-	7,37
Altre ortive	245,14	195,44	139,20	37,18	13,83	4,08	1,09	0,67	636,63
In orti stabili o industriali	81,99	49,36	38,78	12,21	13,51	13,76	-	-	209,61
Pomodoro da mensa	6,73	1,72	0,83	0,10	-	-	-	-	9,38
Altre ortive	75,26	47,64	37,95	12,11	13,51	13,76	-	-	200,23
Protette	66,67	44,52	26,55	2,84	3,13	0,45	-	-	144,16
In serra	63,65	40,97	25,01	2,84	3,13	0,45	-	-	136,05
Pomodoro da mensa	22,53	11,44	7,43	1,11	-	-	-	-	42,51
Altre ortive	41,12	29,53	17,58	1,73	3,13	0,45	-	-	93,54
In tunnel, campane, ecc.	3,02	3,55	1,54	-	-	-	-	-	8,11
Fiori e piante ornamentali	1.298,53	654,49	292,48	74,16	9,90	0,25	68,00	-	2.397,81
In piena aria	774,66	477,73	206,75	53,95	9,75	-	21,00	-	1.543,84
Protetti	523,87	176,76	85,73	20,21	0,15	-	47,00	-	853,72
In serra	476,49	155,68	75,93	15,26	0,15	0,25	27,00	-	750,76
In tunnel, campane, ecc.	47,38	21,08	9,80	4,95	-	-	20,00	-	103,21
Piantine	37,52	17,90	22,93	16,29	-	-	-	-	94,64
Orticole	6,36	3,57	4,81	0,45	-	-	-	-	15,19
Floricole ed ornamentali	25,03	11,51	12,93	11,24	-	-	-	-	60,71
Altre piantine	6,13	2,82	5,19	4,60	-	-	-	-	18,74
Foraggiere avvicendate	82,40	68,05	71,84	20,80	25,99	56,84	-	209,82	535,74
Prati avvicendati	76,18	60,85	65,89	19,60	25,99	53,34	-	79,85	381,70
Erba medica	50,41	44,04	52,25	14,25	25,99	53,34	-	79,85	320,13
Altri prati avvicendati	25,77	16,81	13,64	5,35	-	-	-	-	61,57
Erbai	6,22	7,20	5,95	1,20	-	3,50	-	129,97	154,04
Granoturco in erba	0,80	2,35	1,00	1,10	-	-	-	-	5,25
Granoturco a maturazione cerosa	1,05	0,40	1,55	0,10	-	-	-	89,87	92,97
Altri erbai monofiti di cereali	0,01	-	-	-	-	-	-	-	0,01
Altri erbai	4,36	4,45	3,40	-	-	3,50	-	40,10	55,81
Sementi	0,14	0,08	0,03	-	-	-	-	-	0,25
Terreni a riposo	62,89	87,68	78,44	19,94	14,91	5,00	33,76	19,90	322,52

Tavola 3.5 - Aziende con coltivazioni legnose agrarie e relativa superficie investita per le principali coltivazioni praticate e per classe di superficie agricola utilizzata (SAU) (superficie in ettari)

COLTIVAZIONI	CLASSI DI SUPERFICIE AGRICOLA UTILIZZATA								Totale
	Meno di 1	1 -- 2	2 -- 5	5 -- 10	10 -- 20	20 -- 50	50 -- 100	100 ed oltre	
AZIENDE									
COLTIVAZIONI LEGNOSE AGRARIE	11.564	5.306	2.662	435	111	43	10	9	20.140
Vite	5.346	2.056	1.145	200	54	16	3	-	8.820
Olivo per la produzioe di olive	8.375	4.601	2.040	247	63	26	6	2	15.360
Da tavola	216	84	44	10	5	-	1	-	360
Per olio	8.164	4.532	2.009	240	61	26	5	2	15.039
Agrumi	472	222	98	12	3	3	-	-	810
Arancio	203	109	51	6	3	2	-	-	374
Mandarino	125	59	34	2	-	-	-	-	220
Clementina e suoi ibridi	14	4	6	1	-	-	-	-	25
Limone	318	156	69	10	1	3	-	-	557
Altri agrumi	51	43	16	2	-	-	-	-	112
Fruttiferi	3.359	1.719	1.150	236	61	21	3	7	6.556
Frutta fresca di origine temperata	2.966	1.329	700	105	23	11	2	2	5.138
Melo	1.100	507	356	70	9	6	1	1	2.050
Pero	715	349	244	47	9	5	-	-	1.369
Pesco	1.679	829	407	50	10	6	-	1	2.982
Nettarina (pesca noce)	91	43	38	2	-	1	-	-	175
Albicocco	1.187	607	319	33	9	3	-	1	2.159
Altra frutta	1.527	710	362	50	15	6	1	2	2.673
Frutta fresca di origine sub-tropicale	170	77	54	6	-	1	-	-	308
Actinidia (kiwi)	119	52	29	5	-	1	-	-	206
Altra frutta	59	28	27	1	-	-	-	-	115
Frutta a guscio	500	513	588	167	48	13	1	6	1.836
Mandorlo	15	12	4	1	-	-	-	-	32
Nocciolo	129	135	121	24	8	2	-	1	420
Castagno	343	387	496	151	42	11	1	5	1.436
Altra frutta	50	30	28	8	2	1	-	-	119
Vivai	94	52	34	8	1	-	-	-	189
Fruttiferi	14	13	9	1	-	-	-	-	37
Piante ornamentali	55	23	18	4	-	-	-	-	100
Altri	35	25	13	4	1	-	-	-	78
SUPERFICIE INVESTITA									
COLTIVAZIONI LEGNOSE AGRARIE	3.501,37	4.941,20	4.577,15	1.190,74	459,94	331,78	311,36	96,25	15.409,79
Vite	805,85	496,05	451,72	157,15	116,08	51,35	71,54	-	2.149,74
Olivo per la produzioe di olive	2.223,48	3.840,46	3.220,97	685,04	171,51	224,39	105,39	1,36	10.472,60
Da tavola	36,80	54,26	54,53	16,20	11,27	-	76,00	-	249,06
Per olio	2.186,68	3.786,20	3.166,44	668,84	160,24	224,39	29,39	1,36	10.223,54
Agrumi	35,82	31,94	37,35	2,17	0,26	1,50	-	-	109,04
Arancio	7,30	5,03	4,03	0,63	0,25	0,40	-	-	17,64
Mandarino	12,97	12,91	25,97	0,64	-	-	-	-	52,49
Clementina e suoi ibridi	0,92	0,74	0,27	0,01	-	-	-	-	1,94
Limone	12,49	10,91	6,17	0,86	0,01	1,10	-	-	31,54
Altri agrumi	2,14	2,35	0,91	0,03	-	-	-	-	5,43
Fruttiferi	333,75	487,76	806,86	335,53	160,66	53,54	53,43	94,89	2.326,42
Frutta fresca di origine temperata	242,16	239,54	196,62	51,46	17,71	8,77	49,32	0,22	805,80
Melo	29,86	25,60	30,95	14,79	2,33	0,39	49,00	0,01	152,93
Pero	18,14	12,37	14,29	6,04	0,91	0,20	-	-	51,95
Pesco	74,69	76,61	56,01	7,76	4,05	2,83	-	0,01	221,96
Nettarina (pesca noce)	3,21	5,09	5,38	0,18	-	1,25	-	-	15,11
Albicocco	50,59	52,95	34,95	6,01	2,22	2,55	-	0,01	149,28
Altra frutta	65,67	66,92	55,04	16,68	8,20	1,55	0,32	0,19	214,57
Frutta fresca di origine sub-tropicale	6,91	9,19	7,96	0,26	-	0,98	-	-	25,30
Actinidia (kiwi)	4,09	4,38	2,15	0,25	-	0,98	-	-	11,85
Altra frutta	2,82	4,81	5,81	0,01	-	-	-	-	13,45
Frutta a guscio	84,68	239,03	602,28	283,81	142,95	43,79	4,11	94,67	1.495,32
Mandorlo	0,30	0,92	0,06	0,04	-	-	-	-	1,32
Nocciolo	15,23	51,98	101,96	26,47	5,07	0,47	-	8,09	209,27
Castagno	66,35	180,88	490,42	254,36	134,78	43,12	4,11	86,58	1.260,60
Altra frutta	2,80	5,25	9,84	2,94	3,10	0,20	-	-	24,13
Vivai	21,39	26,84	25,89	10,54	9,62	-	-	-	94,28
Fruttiferi	1,74	4,44	5,79	0,05	-	-	-	-	12,02
Piante ornamentali	13,33	9,72	9,97	1,31	-	-	-	-	34,33
Altri	6,32	12,68	10,13	9,18	9,62	-	-	-	47,93

Tavola 3.6 - Aziende con superficie irrigabile per classe di superficie irrigabile, classe di superficie totale, classe di superficie agricola utilizzata (SAU) e zona altimetrica (superficie in ettari)

CLASSI DI SUPERFICIE TOTALE	CLASSI DI SUPERFICIE IRRIGABILE								Totale	
CLASSI DI SAU ZONE ALTIMETRICHE	Meno di 1	1 -- 2	2 -- 5	5 -- 10	10 -- 20	20 -- 50	50--100	100 ed oltre		
AZIENDE										
CLASSI DI SUPERFICIE TOTALE										
Meno di 1 ettaro	8.983	-	-	-	-	-	-	-	8.983	
1 -- 2	3.800	846	-	-	-	-	-	-	4.646	
2 -- 3	1.881	379	124	-	-	-	-	-	2.384	
3 -- 5	2.030	319	187	-	-	-	-	-	2.536	
5 -- 10	1.852	277	171	26	-	-	-	-	2.326	
10 -- 20	730	122	72	13	6	-	-	-	943	
20 -- 30	155	26	24	6	4	1	-	-	216	
30 -- 50	81	13	9	5	4	-	-	-	112	
50 -- 100	26	4	7	1	-	2	1	-	41	
100 ed oltre	14	2	3	3	1	1	-	1	25	
TOTALE	19.552	1.988	597	54	15	4	1	1	22.212	
CLASSI DI SAU										
Meno di 1 ettaro	14.219	-	-	-	-	-	-	-	14.219	
1 -- 2	3.184	1.532	-	-	-	-	-	-	4.716	
2 -- 3	978	229	291	-	-	-	-	-	1.498	
3 -- 5	707	131	205	-	-	-	-	-	1.043	
5 -- 10	333	62	78	45	-	-	-	-	518	
10 -- 20	88	28	14	4	13	-	-	-	147	
20 -- 30	18	3	5	2	2	1	-	-	31	
30 -- 50	14	-	2	1	-	2	-	-	19	
50 -- 100	4	2	1	1	-	1	1	-	10	
100 ed oltre	7	1	1	1	-	-	-	1	11	
TOTALE	19.552	1.988	597	54	15	4	1	1	22.212	
ZONE ALTIMETRICHE										
Montagna	5.663	526	193	20	5	1	-	-	6.408	
Collina	13.889	1.462	404	34	10	3	1	1	15.804	
Pianura	-	-	-	-	-	-	-	-	-	
TOTALE	19.552	1.988	597	54	15	4	1	1	22.212	
SUPERFICIE IRRIGABILE										
CLASSI DI SUPERFICIE TOTALE										
Meno di 1 ettaro	2.440,00	-	-	-	-	-	-	-	2.440,00	
1 -- 2	1.216,39	1.058,29	-	-	-	-	-	-	2.274,68	
2 -- 3	487,54	522,74	281,16	-	-	-	-	-	1.291,44	
3 -- 5	506,29	425,87	511,82	-	-	-	-	-	1.443,98	
5 -- 10	437,30	354,18	490,57	167,27	-	-	-	-	1.449,32	
10 -- 20	171,47	154,41	198,06	88,98	73,20	-	-	-	686,12	
20 -- 30	30,46	32,68	70,60	33,13	61,14	21,30	-	-	249,31	
30 -- 50	18,37	14,46	20,70	33,90	43,00	-	-	-	130,43	
50 -- 100	5,83	4,00	19,97	8,24	-	58,05	68,00	-	164,09	
100 ed oltre	4,63	2,00	8,80	18,11	11,30	43,82	-	150,00	238,66	
TOTALE	5.318,28	2.568,63	1.601,68	349,63	188,64	123,17	68,00	150,00	10.368,03	
CLASSI DI SAU										
Meno di 1 ettaro	3.944,07	-	-	-	-	-	-	-	3.944,07	
1 -- 2	862,79	1.985,98	-	-	-	-	-	-	2.848,77	
2 -- 3	230,55	298,27	667,96	-	-	-	-	-	1.196,78	
3 -- 5	176,75	167,11	647,18	-	-	-	-	-	991,04	
5 -- 10	74,20	77,53	225,28	287,76	-	-	-	-	664,77	
10 -- 20	19,40	33,74	36,45	27,16	162,07	-	-	-	278,82	
20 -- 30	3,92	3,00	15,73	13,66	26,57	21,30	-	-	84,18	
30 -- 50	3,35	-	4,38	7,81	-	68,95	-	-	84,49	
50 -- 100	0,98	2,00	2,00	8,24	-	32,92	68,00	-	114,14	
100 ed oltre	2,27	1,00	2,70	5,00	-	-	-	150,00	160,97	
TOTALE	5.318,28	2.568,63	1.601,68	349,63	188,64	123,17	68,00	150,00	10.368,03	
ZONE ALTIMETRICHE										
Montagna	1.296,08	651,28	513,27	126,23	59,01	43,82	-	-	2.689,69	
Collina	4.022,20	1.917,35	1.088,41	223,40	129,63	79,35	68,00	150,00	7.678,34	
Pianura	-	-	-	-	-	-	-	-	-	
TOTALE	5.318,28	2.568,63	1.601,68	349,63	188,64	123,17	68,00	150,00	10.368,03	

Tavola 3.7 - Aziende con allevamenti e relativo numero di capi per specie di bestiame, classe di superficie totale e classe di superficie agricola utilizzata (SAU)

CLASSI DI SUPERFICIE TOTALE CLASSI DI SAU	SPECIE DI BESTIAME								
	Bovini	Bufalini	Ovini	Caprini	Equini	Suini	Allevamenti avicoli	Conigli	Struzzi
AZIENDE									
CLASSI DI SUPERFICIE TOTALE (in ettari)									
Senza superficie	1	-	2	5	1	1	3	3	-
Meno di 1 ettaro	89	-	139	157	110	34	1.813	1.065	1
1 -- 2	131	-	188	161	99	33	1.410	850	3
2 -- 3	128	-	148	95	72	33	865	548	1
3 -- 5	248	-	206	151	104	46	1.126	709	1
5 -- 10	444	2	321	221	161	90	1.283	784	3
10 -- 20	372	-	193	143	121	64	712	489	1
20 -- 30	130	-	60	35	38	30	184	130	1
30 -- 50	83	2	44	27	39	15	111	69	1
50 -- 100	54	-	18	19	22	11	40	18	-
100 ed oltre	22	-	9	6	13	3	8	4	-
TOTALE	1.702	4	1.328	1.020	780	360	7.555	4.669	12
CLASSI DI SAU (in ettari)									
Senza superficie	3	-	6	6	3	2	8	7	-
Meno di 1 ettaro	245	1	416	402	226	99	3.872	2.348	4
1 -- 2	254	-	316	220	136	60	1.639	1.006	2
2 -- 3	221	-	160	86	76	38	683	439	2
3 -- 5	330	-	184	121	116	48	645	416	1
5 -- 10	359	1	142	110	110	51	459	304	3
10 -- 20	162	1	64	44	57	41	169	111	-
20 -- 30	48	1	16	10	21	11	36	18	-
30 -- 50	40	-	12	9	18	7	23	12	-
50 -- 100	23	-	7	9	9	1	16	5	-
100 ed oltre	17	-	5	3	8	2	5	3	-
TOTALE	1.702	4	1.328	1.020	780	360	7.555	4.669	12
CAPI									
CLASSI DI SUPERFICIE TOTALE (in ettari)									
Senza superficie	39	-	60	88	1	57	831	1.100	-
Meno di 1 ettaro	387	-	989	658	216	284	26.949	13.972	11
1 -- 2	561	-	1.708	830	260	111	79.435	14.971	57
2 -- 3	725	-	1.158	440	191	113	16.461	7.994	31
3 -- 5	1.542	-	1.840	938	335	105	63.091	12.450	6
5 -- 10	2.826	5	4.181	1.625	498	250	24.105	12.310	63
10 -- 20	2.895	-	2.787	1.503	481	279	24.793	7.819	4
20 -- 30	2.079	-	1.354	737	182	194	16.417	1.976	3
30 -- 50	1.744	15	1.204	391	192	30	3.372	1.469	27
50 -- 100	1.907	-	1.257	504	176	63	1.028	340	-
100 ed oltre	2.228	-	1.665	143	124	6	849	173	-
TOTALE	16.933	20	18.203	7.857	2.656	1.492	257.331	74.574	202
CLASSI DI SAU (in ettari)									
Senza superficie	83	-	116	128	6	59	883	1.156	-
Meno di 1 ettaro	898	2	2.496	1.799	504	396	106.237	33.533	79
1 -- 2	1.145	-	2.840	1.189	357	182	75.090	18.170	23
2 -- 3	1.133	-	1.591	552	223	158	13.309	7.083	16
3 -- 5	2.354	-	2.106	1.117	438	160	20.123	6.931	50
5 -- 10	2.978	3	3.355	1.264	421	163	10.985	4.939	34
10 -- 20	2.368	10	1.941	914	262	286	15.608	1.990	-
20 -- 30	1.204	5	1.155	456	130	30	13.395	311	-
30 -- 50	1.456	-	439	138	87	52	655	270	-
50 -- 100	1.319	-	1.509	210	132	2	329	48	-
100 ed oltre	1.995	-	655	90	96	4	717	143	-
TOTALE	16.933	20	18.203	7.857	2.656	1.492	257.331	74.574	202

Tavola 3.8 - Aziende con bovini e relativo numero di capi per classe di capi, classe di superficie totale e classe di superficie agricola utilizzata (SAU)

CLASSI DI SUPERFICIE TOTALE CLASSI DI SAU	CLASSI DI CAPI										Totale
	1 -- 2	3 -- 5	6 -- 9	10 -- 19	20 -- 49	50 -- 99	100 -- 499	500 -- 999	1000 -- 1999	2000 ed oltre	
AZIENDE											
CLASSI DI SUPERFICIE TOTALE (in ettari)											
Senza superficie	-	-	-	-	1	-	-	-	-	-	1
Meno di 1 ettaro	57	18	6	5	1	2	-	-	-	-	89
1 -- 2	81	31	8	6	3	2	-	-	-	-	131
2 -- 3	83	18	12	8	5	2	-	-	-	-	128
3 -- 5	118	72	24	18	13	1	2	-	-	-	248
5 -- 10	152	155	68	44	20	4	1	-	-	-	444
10 -- 20	111	100	72	58	28	2	1	-	-	-	372
20 -- 30	22	24	30	17	29	7	1	-	-	-	130
30 -- 50	8	11	15	18	24	6	1	-	-	-	83
50 -- 100	2	4	5	14	13	14	2	-	-	-	54
100 ed oltre	-	2	-	2	5	6	6	1	-	-	22
TOTALE	634	435	240	190	142	46	14	1	-	-	1.702
CLASSI DI SAU (in ettari)											
Senza superficie	1	-	-	-	2	-	-	-	-	-	3
Meno di 1 ettaro	161	47	16	16	3	2	-	-	-	-	245
1 -- 2	148	67	18	8	10	3	-	-	-	-	254
2 -- 3	111	60	29	11	8	2	-	-	-	-	221
3 -- 5	115	117	45	30	18	3	2	-	-	-	330
5 -- 10	75	107	90	62	20	3	2	-	-	-	359
10 -- 20	18	32	34	39	36	2	1	-	-	-	162
20 -- 30	2	3	5	10	21	7	-	-	-	-	48
30 -- 50	1	1	3	11	15	8	1	-	-	-	40
50 -- 100	2	-	-	2	5	11	3	-	-	-	23
100 ed oltre	-	1	-	1	4	5	5	1	-	-	17
TOTALE	634	435	240	190	142	46	14	1	-	-	1.702
CAPI											
CLASSI DI SUPERFICIE TOTALE (in ettari)											
Senza superficie	-	-	-	-	39	-	-	-	-	-	39
Meno di 1 ettaro	82	65	41	59	20	120	-	-	-	-	387
1 -- 2	114	110	50	80	107	100	-	-	-	-	561
2 -- 3	133	67	96	109	152	168	-	-	-	-	725
3 -- 5	176	271	168	229	340	80	278	-	-	-	1.542
5 -- 10	234	613	494	588	509	263	125	-	-	-	2.826
10 -- 20	166	384	531	800	781	127	106	-	-	-	2.895
20 -- 30	33	96	227	224	851	433	215	-	-	-	2.079
30 -- 50	12	43	112	247	744	447	139	-	-	-	1.744
50 -- 100	4	15	38	185	433	952	280	-	-	-	1.907
100 ed oltre	-	6	-	22	152	433	965	650	-	-	2.228
TOTALE	954	1.670	1.757	2.543	4.128	3.123	2.108	650	-	-	16.933
CLASSI DI SAU (in ettari)											
Senza superficie	2	-	-	-	81	-	-	-	-	-	83
Meno di 1 ettaro	227	170	108	201	72	120	-	-	-	-	898
1 -- 2	219	252	127	93	274	180	-	-	-	-	1.145
2 -- 3	172	226	209	153	226	147	-	-	-	-	1.133
3 -- 5	183	462	342	381	515	193	278	-	-	-	2.354
5 -- 10	115	415	659	844	510	204	231	-	-	-	2.978
10 -- 20	27	127	248	559	1.065	127	215	-	-	-	2.368
20 -- 30	3	11	40	127	565	458	-	-	-	-	1.204
30 -- 50	2	4	24	142	529	616	139	-	-	-	1.456
50 -- 100	4	-	-	31	159	730	395	-	-	-	1.319
100 ed oltre	-	3	-	12	132	348	850	650	-	-	1.995
TOTALE	954	1.670	1.757	2.543	4.128	3.123	2.108	650	-	-	16.933

Tavola 3.9 - Aziende con vacche da latte e relativo numero di capi per classe di capi, classe di superficie totale e classe di superficie agricola utilizzata (SAU)

CLASSI DI SUPERFICIE TOTALE CLASSI DI SAU	CLASSI DI CAPI										Totale
	1 -- 2	3 -- 5	6 -- 9	10 -- 19	20 -- 49	50 -- 99	100 -- 499	500 -- 999	1000 -- 1999	2000 ed oltre	
AZIENDE											
CLASSI DI SUPERFICIE TOTALE (in ettari)											
Senza superficie	-	-	-	-	1	-	-	-	-	-	1
Meno di 1 ettaro	15	2	1	1	-	1	-	-	-	-	20
1 -- 2	26	8	3	-	-	-	-	-	-	-	37
2 -- 3	28	3	5	2	1	-	-	-	-	-	39
3 -- 5	85	29	3	2	1	-	-	-	-	-	120
5 -- 10	127	84	22	10	1	-	-	-	-	-	244
10 -- 20	74	50	30	20	3	-	-	-	-	-	177
20 -- 30	20	11	7	13	3	1	-	-	-	-	55
30 -- 50	10	7	7	11	3	-	-	-	-	-	38
50 -- 100	-	1	2	5	4	-	-	-	-	-	12
100 ed oltre	1	-	-	-	-	-	1	-	-	-	2
TOTALE	386	195	80	64	17	2	1	-	-	-	745
CLASSI DI SAU (in ettari)											
Senza superficie	-	-	-	-	1	-	-	-	-	-	1
Meno di 1 ettaro	50	6	4	1	-	1	-	-	-	-	62
1 -- 2	65	15	5	3	1	-	-	-	-	-	89
2 -- 3	73	25	4	3	1	-	-	-	-	-	106
3 -- 5	105	53	8	3	2	-	-	-	-	-	171
5 -- 10	68	70	33	14	2	-	-	-	-	-	187
10 -- 20	22	19	18	25	3	-	-	-	-	-	87
20 -- 30	2	4	4	10	2	1	-	-	-	-	23
30 -- 50	-	2	3	4	4	-	-	-	-	-	13
50 -- 100	-	1	1	1	1	-	-	-	-	-	4
100 ed oltre	1	-	-	-	-	-	1	-	-	-	2
TOTALE	386	195	80	64	17	2	1	-	-	-	745
CAPI											
CLASSI DI SUPERFICIE TOTALE (in ettari)											
Senza superficie	-	-	-	-	30	-	-	-	-	-	30
Meno di 1 ettaro	18	8	7	16	-	50	-	-	-	-	99
1 -- 2	35	29	21	-	-	-	-	-	-	-	85
2 -- 3	37	11	34	35	29	-	-	-	-	-	146
3 -- 5	119	105	20	32	40	-	-	-	-	-	316
5 -- 10	182	311	155	130	38	-	-	-	-	-	816
10 -- 20	103	186	202	256	77	-	-	-	-	-	824
20 -- 30	31	49	46	174	70	65	-	-	-	-	435
30 -- 50	16	29	49	130	102	-	-	-	-	-	326
50 -- 100	-	4	16	67	107	-	-	-	-	-	194
100 ed oltre	2	-	-	-	-	-	315	-	-	-	317
TOTALE	543	732	550	840	493	115	315	-	-	-	3.588
CLASSI DI SAU (in ettari)											
Senza superficie	-	-	-	-	30	-	-	-	-	-	30
Meno di 1 ettaro	60	23	28	16	-	50	-	-	-	-	177
1 -- 2	86	51	32	46	29	-	-	-	-	-	244
2 -- 3	100	90	29	47	40	-	-	-	-	-	306
3 -- 5	158	196	54	40	67	-	-	-	-	-	515
5 -- 10	98	268	224	176	44	-	-	-	-	-	810
10 -- 20	35	76	124	319	76	-	-	-	-	-	630
20 -- 30	4	17	28	121	57	65	-	-	-	-	292
30 -- 50	-	7	23	56	110	-	-	-	-	-	196
50 -- 100	-	4	8	19	40	-	-	-	-	-	71
100 ed oltre	2	-	-	-	-	-	315	-	-	-	317
TOTALE	543	732	550	840	493	115	315	-	-	-	3.588

Tavola 3.10 - Aziende con suini e relativo numero di capi per classe di capi, classe di superficie totale e classe di superficie agricola utilizzata (SAU)

CLASSI DI SUPERFICIE TOTALE CLASSI DI SAU	CLASSI DI CAPI									Totale
	1 -- 2	3 -- 5	6 -- 9	10 -- 19	20 -- 49	50 -- 99	100 -- 499	500 -- 999	1000 ed oltre	
AZIENDE										
CLASSI DI SUPERFICIE TOTALE (in ettari)										
Senza superficie	-	-	-	-	-	1	-	-	-	1
Meno di 1 ettaro	27	1	1	1	-	4	-	-	-	34
1 -- 2	29	3	-	-	-	1	-	-	-	33
2 -- 3	28	3	1	-	-	1	-	-	-	33
3 -- 5	38	3	4	1	-	-	-	-	-	46
5 -- 10	70	16	1	-	2	1	-	-	-	90
10 -- 20	52	5	3	1	1	2	-	-	-	64
20 -- 30	19	7	1	2	-	-	1	-	-	30
30 -- 50	13	1	1	-	-	-	-	-	-	15
50 -- 100	9	-	1	-	1	-	-	-	-	11
100 ed oltre	3	-	-	-	-	-	-	-	-	3
TOTALE	288	39	13	5	4	10	1	-	-	360
CLASSI DI SAU (in ettari)										
Senza superficie	1	-	-	-	-	1	-	-	-	2
Meno di 1 ettaro	84	7	3	1	-	4	-	-	-	99
1 -- 2	47	7	5	-	-	1	-	-	-	60
2 -- 3	29	5	1	1	1	1	-	-	-	38
3 -- 5	38	6	1	2	-	1	-	-	-	48
5 -- 10	44	4	1	-	1	1	-	-	-	51
10 -- 20	30	6	1	1	1	1	1	-	-	41
20 -- 30	6	4	1	-	-	-	-	-	-	11
30 -- 50	6	-	-	-	1	-	-	-	-	7
50 -- 100	1	-	-	-	-	-	-	-	-	1
100 ed oltre	2	-	-	-	-	-	-	-	-	2
TOTALE	288	39	13	5	4	10	1	-	-	360
CAPI										
CLASSI DI SUPERFICIE TOTALE (in ettari)										
Senza superficie	-	-	-	-	-	57	-	-	-	57
Meno di 1 ettaro	37	3	6	10	-	228	-	-	-	284
1 -- 2	45	11	-	-	-	55	-	-	-	111
2 -- 3	37	11	8	-	-	57	-	-	-	113
3 -- 5	54	9	27	15	-	-	-	-	-	105
5 -- 10	96	58	6	-	40	50	-	-	-	250
10 -- 20	72	20	23	19	26	119	-	-	-	279
20 -- 30	23	25	6	22	-	-	118	-	-	194
30 -- 50	19	3	8	-	-	-	-	-	-	30
50 -- 100	15	-	7	-	41	-	-	-	-	63
100 ed oltre	6	-	-	-	-	-	-	-	-	6
TOTALE	404	140	91	66	107	566	118	-	-	1.492
CLASSI DI SAU (in ettari)										
Senza superficie	2	-	-	-	-	57	-	-	-	59
Meno di 1 ettaro	111	27	20	10	-	228	-	-	-	396
1 -- 2	67	25	35	-	-	55	-	-	-	182
2 -- 3	41	19	6	15	20	57	-	-	-	158
3 -- 5	55	18	8	29	-	50	-	-	-	160
5 -- 10	62	14	7	-	20	60	-	-	-	163
10 -- 20	40	23	8	12	26	59	118	-	-	286
20 -- 30	9	14	7	-	-	-	-	-	-	30
30 -- 50	11	-	-	-	41	-	-	-	-	52
50 -- 100	2	-	-	-	-	-	-	-	-	2
100 ed oltre	4	-	-	-	-	-	-	-	-	4
TOTALE	404	140	91	66	107	566	118	-	-	1.492

Tavola 3.11 - Aziende con ovini e relativo numero di capi per classe di capi, classe di superficie totale e classe di superficie agricola utilizzata (SAU)

CLASSI DI SUPERFICIE TOTALE CLASSI DI SAU	CLASSI DI CAPI										Totale
	1 -- 2	3 -- 9	10 -- 19	20 -- 49	50 -- 99	100 -- 499	500 -- 999	1000 -- 2999	3000 -- 4999	5000 ed oltre	
AZIENDE											
CLASSI DI SUPERFICIE TOTALE (in ettari)											
Senza superficie	-	1	-	-	1	-	-	-	-	-	2
Meno di 1 ettaro	58	66	6	6	1	2	-	-	-	-	139
1 -- 2	56	103	22	-	2	5	-	-	-	-	188
2 -- 3	37	83	19	5	3	1	-	-	-	-	148
3 -- 5	48	104	32	17	3	2	-	-	-	-	206
5 -- 10	49	170	70	24	3	4	1	-	-	-	321
10 -- 20	26	87	42	31	6	-	1	-	-	-	193
20 -- 30	1	21	16	19	1	2	-	-	-	-	60
30 -- 50	1	17	9	10	3	4	-	-	-	-	44
50 -- 100	1	3	1	10	-	3	-	-	-	-	18
100 ed oltre	-	1	1	2	-	4	1	-	-	-	9
TOTALE	277	656	218	124	23	27	3	-	-	-	1.328
CLASSE DI SAU (in ettari)											
Senza superficie	-	4	-	1	1	-	-	-	-	-	6
Meno di 1 ettaro	149	219	33	9	3	3	-	-	-	-	416
1 -- 2	64	182	44	17	5	4	-	-	-	-	316
2 -- 3	25	87	30	14	3	1	-	-	-	-	160
3 -- 5	14	92	50	24	2	2	-	-	-	-	184
5 -- 10	20	49	39	25	4	4	1	-	-	-	142
10 -- 20	4	20	16	19	3	1	1	-	-	-	64
20 -- 30	-	2	3	5	-	6	-	-	-	-	16
30 -- 50	1	-	2	6	2	1	-	-	-	-	12
50 -- 100	-	-	1	3	-	2	1	-	-	-	7
100 ed oltre	-	1	-	1	-	3	-	-	-	-	5
TOTALE	277	656	218	124	23	27	3	-	-	-	1.328
CAPI											
CLASSI DI SUPERFICIE TOTALE (in ettari)											
Senza superficie	-	4	-	-	56	-	-	-	-	-	60
Meno di 1 ettaro	98	319	68	144	70	290	-	-	-	-	989
1 -- 2	100	463	271	-	114	760	-	-	-	-	1.708
2 -- 3	62	368	221	120	177	210	-	-	-	-	1.158
3 -- 5	83	481	392	412	186	286	-	-	-	-	1.840
5 -- 10	85	826	898	587	168	857	760	-	-	-	4.181
10 -- 20	41	438	543	817	348	-	600	-	-	-	2.787
20 -- 30	2	103	205	617	70	357	-	-	-	-	1.354
30 -- 50	1	101	118	328	165	491	-	-	-	-	1.204
50 -- 100	2	17	18	325	-	895	-	-	-	-	1.257
100 ed oltre	-	8	11	74	-	872	700	-	-	-	1.665
TOTALE	474	3.128	2.745	3.424	1.354	5.018	2.060	-	-	-	18.203
CLASSE DI SAU (in ettari)											
Senza superficie	-	20	-	40	56	-	-	-	-	-	116
Meno di 1 ettaro	257	995	375	229	190	450	-	-	-	-	2.496
1 -- 2	112	853	538	431	306	600	-	-	-	-	2.840
2 -- 3	43	410	392	360	176	210	-	-	-	-	1.591
3 -- 5	24	459	635	588	114	286	-	-	-	-	2.106
5 -- 10	31	259	505	712	231	857	760	-	-	-	3.355
10 -- 20	5	116	207	582	181	250	600	-	-	-	1.941
20 -- 30	-	8	49	170	-	928	-	-	-	-	1.155
30 -- 50	2	-	26	211	100	100	-	-	-	-	439
50 -- 100	-	-	18	76	-	715	700	-	-	-	1.509
100 ed oltre	-	8	-	25	-	622	-	-	-	-	655
TOTALE	474	3.128	2.745	3.424	1.354	5.018	2.060	-	-	-	18.203

Tavola 3.12 - Aziende con polli da carne e relativo numero di capi per classe di capi, classe di superficie totale e classe di superficie agricola utilizzata (SAU)

CLASSI DI SUPERFICIE TOTALE CLASSI DI SAU	CLASSI DI CAPI									Totale
	Meno di 50	50 -- 100	100 -- 500	500 -- 1000	1000 -- 5000	5000 -- 10000	10000 -- 25000	25000 -- 50000	50000 ed oltre	
AZIENDE										
CLASSI DI SUPERFICIE TOTALE (in ettari)										
Senza superficie	-	-	1	-	-	-	-	-	-	1
Meno di 1 ettaro	491	7	4	1	-	-	-	-	-	503
1 -- 2	322	11	3	-	1	-	-	-	-	337
2 -- 3	211	4	2	-	-	-	-	-	-	217
3 -- 5	240	11	5	-	-	-	-	1	-	257
5 -- 10	321	10	1	1	-	-	-	-	-	333
10 -- 20	224	8	3	-	-	-	1	-	-	236
20 -- 30	65	4	4	-	-	-	-	-	-	73
30 -- 50	33	2	4	-	-	-	-	-	-	39
50 -- 100	15	1	-	-	-	-	-	-	-	16
100 ed oltre	2	-	1	-	-	-	-	-	-	3
TOTALE	1.924	58	28	2	1	-	1	1	-	2.015
CLASSI DI SAU (in ettari)										
Senza superficie	1	-	1	-	-	-	-	-	-	2
Meno di 1 ettaro	991	18	6	1	1	-	-	-	-	1.017
1 -- 2	348	15	5	-	-	-	-	1	-	369
2 -- 3	181	5	4	-	-	-	-	-	-	190
3 -- 5	161	5	2	-	-	-	-	-	-	168
5 -- 10	161	8	4	1	-	-	-	-	-	174
10 -- 20	58	5	2	-	-	-	1	-	-	66
20 -- 30	13	1	3	-	-	-	-	-	-	17
30 -- 50	6	1	-	-	-	-	-	-	-	7
50 -- 100	3	-	-	-	-	-	-	-	-	3
100 ed oltre	1	-	1	-	-	-	-	-	-	2
TOTALE	1.924	58	28	2	1	-	1	1	-	2.015
CAPI										
CLASSI DI SUPERFICIE TOTALE (in ettari)										
Senza superficie	-	-	300	-	-	-	-	-	-	300
Meno di 1 ettaro	4.938	415	550	500	-	-	-	-	-	6.403
1 -- 2	3.478	620	300	-	1.500	-	-	-	-	5.898
2 -- 3	2.379	200	200	-	-	-	-	-	-	2.779
3 -- 5	2.585	600	750	-	-	-	-	25.610	-	29.545
5 -- 10	3.702	530	110	500	-	-	-	-	-	4.842
10 -- 20	2.617	465	510	-	-	-	11.015	-	-	14.607
20 -- 30	674	230	630	-	-	-	-	-	-	1.534
30 -- 50	386	110	660	-	-	-	-	-	-	1.156
50 -- 100	255	60	-	-	-	-	-	-	-	315
100 ed oltre	40	-	300	-	-	-	-	-	-	340
TOTALE	21.054	3.230	4.310	1.000	1.500	-	11.015	25.610	-	67.719
CLASSI DI SAU (in ettari)										
Senza superficie	2	-	300	-	-	-	-	-	-	302
Meno di 1 ettaro	9.676	1.015	750	500	1.500	-	-	-	-	13.441
1 -- 2	4.221	810	550	-	-	-	-	25.610	-	31.191
2 -- 3	2.121	260	610	-	-	-	-	-	-	2.991
3 -- 5	2.000	270	310	-	-	-	-	-	-	2.580
5 -- 10	1.885	465	700	500	-	-	-	-	-	3.550
10 -- 20	805	300	240	-	-	-	11.015	-	-	12.360
20 -- 30	154	50	550	-	-	-	-	-	-	754
30 -- 50	125	60	-	-	-	-	-	-	-	185
50 -- 100	55	-	-	-	-	-	-	-	-	55
100 ed oltre	10	-	300	-	-	-	-	-	-	310
TOTALE	21.054	3.230	4.310	1.000	1.500	-	11.015	25.610	-	67.719

Tavola 3.13 - Aziende con galline da uova e relativo numero di capi per classe di capi, classe di superficie totale e classe di superficie agricola utilizzata (SAU)

CLASSI DI SUPERFICIE TOTALE		CLASSI DI CAPI										Totale
CLASSI DI SAU	Meno di 50	50 --100	100 -- 500	500 --1000	1000 -- 3000	3000 -- 5000	5000 -- 10000	10000 -- 25000	25000 -- 50000	50000 ed oltre		
AZIENDE												
CLASSI DI SUPERFICIE TOTALE (in ettari)												
Senza superficie	2	-	1	-	-	-	-	-	-	-	3	
Meno di 1 ettaro	1.707	13	8	1	1	-	-	-	-	-	1.730	
1 -- 2	1.338	16	5	1	-	-	2	1	1	-	1.364	
2 -- 3	826	11	3	-	1	-	-	-	-	-	841	
3 -- 5	1.066	20	4	1	1	-	1	-	-	-	1.093	
5 -- 10	1.235	10	3	-	2	-	-	-	-	-	1.250	
10 -- 20	665	22	2	-	-	-	-	-	-	-	689	
20 -- 30	171	6	1	-	-	-	-	1	-	-	179	
30 -- 50	106	3	2	-	-	-	-	-	-	-	111	
50 -- 100	37	2	-	-	-	-	-	-	-	-	39	
100 ed oltre	5	1	2	-	-	-	-	-	-	-	8	
TOTALE	7.158	104	31	3	5	-	3	2	1	-	7.307	
CLASSI DI SAU (in ettari)												
Senza superficie	5	-	1	-	-	-	-	-	-	-	6	
Meno di 1 ettaro	3.675	28	13	2	2	-	2	-	1	-	3.723	
1 -- 2	1.565	24	3	1	2	-	-	1	-	-	1.596	
2 -- 3	646	15	5	-	-	-	-	-	-	-	666	
3 -- 5	609	16	2	-	-	-	1	-	-	-	628	
5 -- 10	429	11	2	-	1	-	-	-	-	-	443	
10 -- 20	159	6	2	-	-	-	-	-	-	-	167	
20 -- 30	31	2	1	-	-	-	-	1	-	-	35	
30 -- 50	21	2	-	-	-	-	-	-	-	-	23	
50 -- 100	15	-	-	-	-	-	-	-	-	-	15	
100 ed oltre	3	-	2	-	-	-	-	-	-	-	5	
TOTALE	7.158	104	31	3	5	-	3	2	1	-	7.307	
CAPI												
CLASSI DI SUPERFICIE TOTALE (in ettari)												
Senza superficie	18	-	400	-	-	-	-	-	-	-	418	
Meno di 1 ettaro	15.791	671	1.039	800	1.000	-	-	-	-	-	19.301	
1 -- 2	13.832	929	1.000	800	-	-	14.000	10.000	26.000	-	66.561	
2 -- 3	9.186	580	600	-	2.200	-	-	-	-	-	12.566	
3 -- 5	11.875	1.160	400	900	1.950	-	8.000	-	-	-	24.285	
5 -- 10	14.093	500	400	-	3.000	-	-	-	-	-	17.993	
10 -- 20	8.149	1.181	200	-	-	-	-	-	-	-	9.530	
20 -- 30	2.413	330	100	-	-	-	-	10.000	-	-	12.843	
30 -- 50	1.555	160	300	-	-	-	-	-	-	-	2.015	
50 -- 100	587	100	-	-	-	-	-	-	-	-	687	
100 ed oltre	90	50	300	-	-	-	-	-	-	-	440	
TOTALE	77.589	5.661	4.739	2.500	8.150	-	22.000	20.000	26.000	-	166.639	
CLASSI DI SAU (in ettari)												
Senza superficie	38	-	400	-	-	-	-	-	-	-	438	
Meno di 1 ettaro	36.461	1.510	2.039	1.600	3.000	-	14.000	-	26.000	-	84.610	
1 -- 2	17.448	1.360	400	900	4.150	-	-	10.000	-	-	34.258	
2 -- 3	7.507	800	700	-	-	-	-	-	-	-	9.007	
3 -- 5	7.368	840	300	-	-	-	8.000	-	-	-	16.508	
5 -- 10	5.209	565	200	-	1.000	-	-	-	-	-	6.974	
10 -- 20	2.409	376	200	-	-	-	-	-	-	-	2.985	
20 -- 30	501	100	200	-	-	-	-	10.000	-	-	10.801	
30 -- 50	360	110	-	-	-	-	-	-	-	-	470	
50 -- 100	248	-	-	-	-	-	-	-	-	-	248	
100 ed oltre	40	-	300	-	-	-	-	-	-	-	340	
TOTALE	77.589	5.661	4.739	2.500	8.150	-	22.000	20.000	26.000	-	166.639	

Tavola 3.14 - Aziende che utilizzano mezzi meccanici aziendali ed extraziendali per titolo di possesso dei mezzi meccanici, tipo di mezzo utilizzato e zona altimetrica

MEZZI MECCANICI	Totale aziende	DI PROPRIETÀ SOLO DELL'AZIENDA			In comproprietà	Forniti da terzi
		Aziende	NUMERO MEZZI			
			Totale	Di età inferiore a 10 anni		
TOTALE						
TOTALE	24.523	24.231	-	-	933	666
Trattrici	7.199	6.963	8.482	2.801	286	275
Di potenza inferiore a 40 Kw	5.308	5.166	5.668	1.673	225	149
Da 40 Kw a meno di 60 Kw	1.974	1.880	2.141	828	64	108
Da 60 Kw a meno di 100 Kw	550	526	626	276	18	20
Di 100 Kw e oltre	39	35	47	24	4	1
Motocoltivatori, motozappe, motofresatrici e motofalciatrici	21.664	21.409	38.536	14.178	601	393
Mietitrebbiatrici	62	42	54	11	2	21
Macchine per la raccolta completamente automatizzata di:						
Patata	11	10	11	7	-	1
Altri prodotti	125	116	136	78	2	10
Apparecchi meccanici distribuzione dei prodotti fitoiatrici	3.460	3.431	4.108	1.661	55	33
Macchine per la fertilizzazione	976	974	1.166	571	15	3
Altri mezzi meccanici	8.374	8.162	-	-	247	87
MONTAGNA						
TOTALE	8.803	8.695	-	-	202	261
Trattrici	3.523	3.446	4.383	1.316	90	102
Di potenza inferiore a 40 Kw	2.268	2.237	2.464	624	61	42
Da 40 Kw a meno di 60 Kw	1.278	1.237	1.422	494	25	47
Da 60 Kw a meno di 100 Kw	405	389	463	179	14	13
Di 100 Kw e oltre	28	27	34	19	2	-
Motocoltivatori, motozappe, motofresatrici e motofalciatrici	7.736	7.609	13.869	4.373	133	185
Mietitrebbiatrici	37	33	42	9	1	4
Macchine per la raccolta completamente automatizzata di:						
Patata	9	9	10	6	-	-
Altri prodotti	70	70	76	37	-	-
Apparecchi meccanici distribuzione dei prodotti fitoiatrici	534	534	638	322	6	-
Macchine per la fertilizzazione	166	166	177	106	2	-
Altri mezzi meccanici	3.709	3.661	-	-	45	56
COLLINA						
TOTALE	15.720	15.536	-	-	731	405
Trattrici	3.676	3.517	4.099	1.485	196	173
Di potenza inferiore a 40 Kw	3.040	2.929	3.204	1.049	164	107
Da 40 Kw a meno di 60 Kw	696	643	719	334	39	61
Da 60 Kw a meno di 100 Kw	145	137	163	97	4	7
Di 100 Kw e oltre	11	8	13	5	2	1
Motocoltivatori, motozappe, motofresatrici e motofalciatrici	13.928	13.800	24.667	9.805	468	208
Mietitrebbiatrici	25	9	12	2	1	17
Macchine per la raccolta completamente automatizzata di:						
Patata	2	1	1	1	-	1
Altri prodotti	55	46	60	41	2	10
Apparecchi meccanici distribuzione dei prodotti fitoiatrici	2.926	2.897	3.470	1.339	49	33
Macchine per la fertilizzazione	810	808	989	465	13	3
Altri mezzi meccanici	4.665	4.501	-	-	202	31
PIANURA						
TOTALE	-	-	-	-	-	-
Trattrici	-	-	-	-	-	-
Di potenza inferiore a 40 Kw	-	-	-	-	-	-
Da 40 Kw a meno di 60 Kw	-	-	-	-	-	-
Da 60 Kw a meno di 100 Kw	-	-	-	-	-	-
Di 100 Kw e oltre	-	-	-	-	-	-
Motocoltivatori, motozappe, motofresatrici e motofalciatrici	-	-	-	-	-	-
Mietitrebbiatrici	-	-	-	-	-	-
Macchine per la raccolta completamente automatizzata di:						
Patata	-	-	-	-	-	-
Altri prodotti	-	-	-	-	-	-
Apparecchi meccanici distribuzione dei prodotti fitoiatrici	-	-	-	-	-	-
Macchine per la fertilizzazione	-	-	-	-	-	-
Altri mezzi meccanici	-	-	-	-	-	-

Tavola 3.15 - Aziende e relativo numero di giornate di lavoro aziendale, per classe di giornate di lavoro, classe di superficie totale e classe di superficie agricola utilizzata (SAU)

CLASSI DI SUPERFICIE TOTALE		CLASSI DI GIORNATE DI LAVORO								Totale
CLASSI DI SAU	Meno di 50	50 -- 100	100 -- 200	200 -- 300	300 -- 500	500 -- 1000	1000 -- 2500	2500 ed oltre		
AZIENDE										
CLASSI DI SUPERFICIE TOTALE (in ettari)										
Senza superficie	2	2	1	2	4	2	-	-	13	
Meno di 1 ettaro	2.388	2.159	2.431	1.355	1.802	851	38	-	11.024	
1 -- 2	891	1.141	1.613	897	958	575	69	1	6.145	
2 -- 3	491	623	874	493	542	247	33	1	3.304	
3 -- 5	534	642	926	589	606	268	36	4	3.605	
5 -- 10	536	516	894	618	623	247	28	5	3.467	
10 -- 20	246	221	356	287	327	140	12	1	1.590	
20 -- 30	62	52	68	67	103	40	1	2	395	
30 -- 50	47	17	43	36	60	28	3	-	234	
50 -- 100	35	7	10	11	23	25	3	-	114	
100 ed oltre	60	6	3	4	12	11	5	-	101	
TOTALE	5.292	5.386	7.219	4.359	5.060	2.434	228	14	29.992	
CLASSI DI SAU (in ettari)										
Senza superficie	7	4	3	5	4	2	-	-	25	
Meno di 1 ettaro	3.928	3.797	4.317	2.187	2.602	1.166	67	1	18.065	
1 -- 2	713	1.018	1.796	1.168	1.153	625	71	3	6.547	
2 -- 3	254	277	524	409	486	220	30	4	2.204	
3 -- 5	197	161	351	335	379	179	27	1	1.630	
5 -- 10	90	84	158	176	276	142	20	2	948	
10 -- 20	35	33	56	59	86	55	5	2	331	
20 -- 30	12	3	7	7	38	15	-	1	83	
30 -- 50	19	5	3	10	15	14	3	-	69	
50 -- 100	14	3	3	1	12	10	1	-	44	
100 ed oltre	23	1	1	2	9	6	4	-	46	
TOTALE	5.292	5.386	7.219	4.359	5.060	2.434	228	14	29.992	
GIORNATE DI LAVORO AZIENDALE										
CLASSI DI SUPERFICIE TOTALE (in ettari)										
Senza superficie	30	130	150	400	1.335	1.200	-	-	3.245	
Meno di 1 ettaro	62.421	143.345	321.402	310.333	616.234	525.169	45.673	-	2.024.577	
1 -- 2	23.860	76.843	217.586	208.355	338.816	369.058	86.635	2.649	1.323.802	
2 -- 3	12.710	42.622	119.448	114.451	194.941	157.841	47.121	3.550	692.684	
3 -- 5	12.761	44.243	129.203	136.044	217.023	169.371	50.070	21.249	779.964	
5 -- 10	12.643	34.956	123.401	144.671	222.861	156.259	37.256	37.193	769.240	
10 -- 20	5.471	15.244	49.183	66.506	117.992	87.594	18.459	3.600	364.049	
20 -- 30	1.490	3.456	9.500	15.865	37.041	27.194	1.300	7.097	102.943	
30 -- 50	1.068	1.204	6.441	8.716	21.705	17.025	3.255	-	59.414	
50 -- 100	791	475	1.375	2.439	8.270	16.357	3.545	-	33.252	
100 ed oltre	1.288	356	387	944	4.380	7.318	7.109	-	21.782	
TOTALE	134.533	362.874	978.076	1.008.724	1.780.598	1.534.386	300.423	75.338	6.174.952	
CLASSI DI SAU (in ettari)										
Senza superficie	103	260	375	1.063	1.335	1.200	-	-	4.336	
Meno di 1 ettaro	101.593	253.340	576.102	502.763	897.207	723.708	85.461	2.649	3.142.823	
1 -- 2	18.024	70.194	246.767	270.797	411.880	397.122	89.835	14.705	1.519.324	
2 -- 3	5.492	19.179	72.939	95.803	174.548	143.070	42.863	24.423	578.317	
3 -- 5	4.419	10.942	49.886	78.290	137.986	113.839	37.972	15.700	449.034	
5 -- 10	2.256	5.919	22.011	41.484	98.929	89.799	27.806	7.164	295.368	
10 -- 20	831	2.261	8.109	13.732	31.532	36.287	6.095	6.750	105.597	
20 -- 30	402	190	945	1.620	14.191	9.771	-	3.947	31.066	
30 -- 50	503	334	450	2.528	5.585	8.969	3.230	-	21.599	
50 -- 100	272	195	365	200	4.310	6.742	1.350	-	13.434	
100 ed oltre	638	60	127	444	3.095	3.879	5.811	-	14.054	
TOTALE	134.533	362.874	978.076	1.008.724	1.780.598	1.534.386	300.423	75.338	6.174.952	

Tavola 3.16 - Aziende per categoria di manodopera familiare, classe di superficie totale, classe di superficie agricola utilizzata (SAU) e sesso

		FAMILIARI E PARENTI DEL CONDUTTORE					
CLASSI DI SUPERFICIE TOTALE CLASSI DI SAU	Conduttore	CONIUGE		ALTRI FAMILIARI DEL CONDUTTORE		Parenti del conduttore	Totale
		Totale	Di cui che lavora in azienda	Totale	Di cui che lavorano in azienda		
TOTALE							
CLASSI DI SUPERFICIE TOTALE (in ettari)							
Senza superficie	11	5	3	3	3	-	11
Meno di 1 ettaro	10.994	5.855	4.313	4.720	1.601	696	10.994
1 -- 2	6.137	3.356	2.606	2.764	1.300	547	6.137
2 -- 3	3.293	1.841	1.460	1.462	712	300	3.293
3 -- 5	3.592	1.955	1.569	1.601	824	377	3.592
5 -- 10	3.452	1.791	1.430	1.534	803	334	3.452
10 -- 20	1.576	804	629	743	387	135	1.576
20 -- 30	390	185	147	187	99	33	390
30 -- 50	224	116	85	115	55	21	224
50 -- 100	104	54	43	53	25	15	104
100 ed oltre	58	18	12	21	14	5	58
TOTALE	29.831	15.980	12.297	13.203	5.823	2.463	29.831
CLASSI DI SAU (in ettari)							
Senza superficie	22	10	4	7	4	-	22
Meno di 1 ettaro	18.012	9.592	7.196	7.661	2.986	1.312	18.012
1 -- 2	6.531	3.610	2.864	2.961	1.472	634	6.531
2 -- 3	2.190	1.182	948	1.019	514	212	2.190
3 -- 5	1.615	863	716	803	442	174	1.615
5 -- 10	939	472	379	469	254	77	939
10 -- 20	322	167	127	178	95	35	322
20 -- 30	78	37	28	44	23	7	78
30 -- 50	58	27	21	33	20	5	58
50 -- 100	37	13	8	17	6	4	37
100 ed oltre	27	7	6	11	7	3	27
TOTALE	29.831	15.980	12.297	13.203	5.823	2.463	29.831
MASCHI							
CLASSI DI SUPERFICIE TOTALE (in ettari)							
Senza superficie	8	3	3	2	2	-	11
Meno di 1 ettaro	6.660	2.125	1.713	3.234	1.174	559	9.753
1 -- 2	3.730	1.259	1.081	1.975	1.015	447	5.568
2 -- 3	2.024	714	635	1.029	540	264	3.025
3 -- 5	2.224	749	663	1.151	635	328	3.298
5 -- 10	2.113	734	654	1.131	631	287	3.185
10 -- 20	945	352	305	543	311	114	1.442
20 -- 30	244	78	66	146	80	28	359
30 -- 50	137	52	37	90	45	16	211
50 -- 100	73	17	14	41	22	12	95
100 ed oltre	48	4	3	16	13	4	54
TOTALE	18.206	6.087	5.174	9.358	4.468	2.059	27.001
CLASSI DI SAU (in ettari)							
Senza superficie	13	6	4	5	3	-	20
Meno di 1 ettaro	10.947	3.485	2.907	5.322	2.253	1.082	16.078
1 -- 2	4.016	1.414	1.236	2.118	1.130	546	6.021
2 -- 3	1.333	478	415	747	401	179	2.016
3 -- 5	997	368	329	583	350	145	1.504
5 -- 10	574	221	195	362	209	66	875
10 -- 20	183	81	64	133	73	26	298
20 -- 30	48	20	15	36	20	6	71
30 -- 50	41	8	5	29	17	4	54
50 -- 100	31	3	1	15	6	2	37
100 ed oltre	23	3	3	8	6	3	27
TOTALE	18.206	6.087	5.174	9.358	4.468	2.059	27.001

Tavola 3.16 segue - Aziende per categoria di manodopera familiare, classe di superficie totale, classe di superficie agricola utilizzata (SAU) e sesso

		FAMILIARI E PARENTI DEL CONDUTTORE						
CLASSI DI SUPERFICIE TOTALE CLASSI DI SAU	Conduttore	CONIUGE		ALTRI FAMILIARI DEL CONDUTTORE		Parenti del conduttore	Totale	
		Totale	Di cui che lavora in azienda	Totale	Di cui che lavorano in azienda			
FEMMINE								
CLASSI DI SUPERFICIE TOTALE (in ettari)								
Senza superficie	3	2	-	2	2	-	7	
Meno di 1 ettaro	4.334	3.730	2.600	2.695	639	244	8.977	
1 -- 2	2.407	2.097	1.525	1.561	527	185	5.006	
2 -- 3	1.269	1.127	825	817	309	94	2.641	
3 -- 5	1.368	1.206	906	867	339	116	2.834	
5 -- 10	1.339	1.057	776	853	314	101	2.674	
10 -- 20	631	452	324	410	151	38	1.210	
20 -- 30	146	107	81	97	44	10	302	
30 -- 50	87	64	48	62	24	8	173	
50 -- 100	31	37	29	30	7	3	74	
100 ed oltre	10	14	9	13	5	1	29	
TOTALE	11.625	9.893	7.123	7.407	2.361	800	23.927	
CLASSI DI SAU (in ettari)								
Senza superficie	9	4	-	3	2	-	15	
Meno di 1 ettaro	7.065	6.107	4.289	4.259	1.160	417	14.568	
1 -- 2	2.515	2.196	1.628	1.689	624	206	5.227	
2 -- 3	857	704	533	569	210	77	1.735	
3 -- 5	618	495	387	452	182	59	1.269	
5 -- 10	365	251	184	273	119	22	724	
10 -- 20	139	86	63	100	43	13	262	
20 -- 30	30	17	13	22	9	3	55	
30 -- 50	17	19	16	24	8	1	42	
50 -- 100	6	10	7	8	-	2	19	
100 ed oltre	4	4	3	8	4	-	11	
TOTALE	11.625	9.893	7.123	7.407	2.361	800	23.927	

Tavola 3.17 - Aziende per categoria di altra manodopera aziendale, classe di superficie totale, classe di superficie agricola utilizzata (SAU) e sesso

ALTRA MANODOPERA AZIENDALE					
CLASSI DI SUPERFICIE TOTALE CLASSI DI SAU	DIRIGENTI E IMPIEGATI		OPERAI ED ASSIMILATI		Totale
	A tempo indeterminato	A tempo determinato	A tempo indeterminato	A tempo determinato	
TOTALE					
CLASSI DI SUPERFICIE TOTALE (in ettari)					
Senza superficie	2	-	-	-	2
Meno di 1 ettaro	14	116	81	444	639
1 -- 2	14	59	77	301	430
2 -- 3	8	34	38	143	206
3 -- 5	14	23	46	105	161
5 -- 10	16	11	45	93	145
10 -- 20	11	6	15	40	61
20 -- 30	4	-	8	10	19
30 -- 50	6	-	5	6	16
50 -- 100	3	3	4	10	18
100 ed oltre	14	5	15	30	52
TOTALE	106	257	334	1.182	1.749
CLASSI DI SAU (in ettari)					
Senza superficie	3	-	-	1	4
Meno di 1 ettaro	28	154	126	678	954
1 -- 2	18	63	82	268	405
2 -- 3	14	16	38	90	131
3 -- 5	13	14	37	56	100
5 -- 10	11	3	24	45	73
10 -- 20	4	2	8	13	23
20 -- 30	3	-	6	4	10
30 -- 50	3	-	3	9	14
50 -- 100	-	2	2	9	11
100 ed oltre	9	3	8	9	24
TOTALE	106	257	334	1.182	1.749
MASCHI					
CLASSI DI SUPERFICIE TOTALE (in ettari)					
Senza superficie	2	-	-	-	2
Meno di 1 ettaro	10	105	65	410	579
1 -- 2	10	47	67	275	384
2 -- 3	5	29	36	129	187
3 -- 5	9	21	42	98	153
5 -- 10	12	11	39	87	132
10 -- 20	9	6	12	39	58
20 -- 30	2	-	7	10	18
30 -- 50	5	-	5	6	15
50 -- 100	3	3	4	10	18
100 ed oltre	13	4	15	30	51
TOTALE	80	226	292	1.094	1.597
CLASSI DI SAU (in ettari)					
Senza superficie	3	-	-	1	4
Meno di 1 ettaro	19	139	108	627	871
1 -- 2	12	52	67	242	358
2 -- 3	9	14	36	84	122
3 -- 5	11	11	33	52	91
5 -- 10	10	3	23	44	71
10 -- 20	3	2	6	13	22
20 -- 30	2	-	6	4	10
30 -- 50	3	-	3	9	14
50 -- 100	-	2	2	9	11
100 ed oltre	8	3	8	9	23
TOTALE	80	226	292	1.094	1.594

Tavola 3.17 segue - Aziende per categoria di altra manodopera aziendale, classe di superficie totale, classe di superficie agricola utilizzata (SAU) e sesso

	ALTRA MANODOPERA AZIENDALE				
CLASSI DI SUPERFICIE TOTALE CLASSI DI SAU	DIRIGENTI E IMPIEGATI		OPERAI ED ASSIMILATI		Totale
	A tempo indeterminato	A tempo determinato	A tempo indeterminato	A tempo determinato	
FEMMINE					
CLASSI DI SUPERFICIE TOTALE (in ettari)					
Senza superficie	-	-	-	-	-
Meno di 1 ettaro	4	16	18	65	101
1 -- 2	6	17	19	70	109
2 -- 3	4	8	8	36	52
3 -- 5	10	7	15	28	47
5 -- 10	6	4	13	21	38
10 -- 20	4	2	6	5	14
20 -- 30	3	-	1	2	4
30 -- 50	1	-	-	-	1
50 -- 100	-	-	1	2	3
100 ed oltre	3	1	1	2	4
TOTALE	41	55	82	231	373
CLASSI DI SAU (in ettari)					
Senza superficie	-	-	-	-	-
Meno di 1 ettaro	10	21	25	98	147
1 -- 2	9	17	26	76	121
2 -- 3	10	8	14	28	47
3 -- 5	4	7	8	14	28
5 -- 10	3	2	5	9	19
10 -- 20	2	-	4	3	6
20 -- 30	2	-	-	1	2
30 -- 50	-	-	-	-	-
50 -- 100	-	-	-	1	1
100 ed oltre	1	-	-	1	2
TOTALE	41	55	82	231	373

Tavola 3.18 - Aziende interessate al contoterzismo e relativo numero di giornate di lavoro secondo l'utilizzazione dei mezzi meccanici per classe di superficie totale e classe di superficie agricola utilizzata (SAU)

CLASSI DI SUPERFICIE TOTALE CLASSI DI SAU	AZIENDE CHE UTILIZZANO MEZZI MECCANICI						
	IN ALTRE AZIENDE AGRICOLE			IN AZIENDA E FORNITI DA			
	Totale	Di proprietà solo dell'azienda	In comproprietà	Totale	Altre aziende agricole	Organismi associativi	Imprese di esercizio e noleggio
AZIENDE							
CLASSI DI SUPERFICIE TOTALE (in ettari)							
Senza superficie	-	-	-	-	-	-	-
Meno di 1 ettaro	12	10	2	239	134	50	55
1 -- 2	4	4	-	134	88	29	17
2 -- 3	8	7	1	73	45	15	14
3 -- 5	2	2	-	77	59	12	6
5 -- 10	8	8	-	76	55	12	9
10 -- 20	7	7	-	36	26	6	5
20 -- 30	2	2	-	10	7	2	1
30 -- 50	2	2	-	11	8	1	2
50 -- 100	1	1	-	7	7	-	-
100 ed oltre	-	-	-	3	1	1	1
TOTALE	46	43	3	666	430	128	110
CLASSI DI SAU (in ettari)							
Senza superficie	-	-	-	-	-	-	-
Meno di 1 ettaro	18	16	2	392	248	70	74
1 -- 2	10	9	1	158	107	31	21
2 -- 3	3	3	-	42	32	7	3
3 -- 5	6	6	-	38	22	10	6
5 -- 10	4	4	-	27	16	7	5
10 -- 20	3	3	-	6	3	2	1
20 -- 30	-	-	-	1	1	-	-
30 -- 50	1	1	-	-	-	-	-
50 -- 100	1	1	-	1	1	-	-
100 ed oltre	-	-	-	1	-	1	-
TOTALE	46	43	3	666	430	128	110
GIORNATE DI LAVORO EFFETTUATE							
CLASSI DI SUPERFICIE TOTALE (in ettari)							
Senza superficie	-	-	-	-	-	-	-
Meno di 1 ettaro	234	204	30	1.144	525	278	341
1 -- 2	63	63	-	780	490	175	115
2 -- 3	301	141	160	385	209	103	73
3 -- 5	150	150	-	428	306	60	62
5 -- 10	75	75	-	364	240	68	56
10 -- 20	360	360	-	198	142	20	36
20 -- 30	20	20	-	40	10	20	10
30 -- 50	11	11	-	89	76	5	8
50 -- 100	10	10	-	59	59	-	-
100 ed oltre	-	-	-	12	2	5	5
TOTALE	1.224	1.034	190	3.499	2.059	734	706
CLASSI DI SAU (in ettari)							
Senza superficie	-	-	-	-	-	-	-
Meno di 1 ettaro	273	243	30	1.893	1.025	417	451
1 -- 2	374	214	160	879	585	166	128
2 -- 3	154	154	-	264	171	46	47
3 -- 5	133	133	-	197	110	53	34
5 -- 10	170	170	-	209	130	36	43
10 -- 20	100	100	-	17	3	11	3
20 -- 30	-	-	-	15	15	-	-
30 -- 50	10	10	-	-	-	-	-
50 -- 100	10	10	-	20	20	-	-
100 ed oltre	-	-	-	5	-	5	-
TOTALE	1.224	1.034	190	3.499	2.059	734	706

Glossario

Abitazioni situate nell'azienda – Tutte le abitazioni comprese nel perimetro aziendale. Per abitazione si intende un insieme di vani o anche un vano solo, destinato funzionalmente ad uso abitazione, che dispone di un ingresso indipendente su strada, pianerottolo, cortile, terrazza, ballatoio e simili. Sono esclusi i locali che non hanno le caratteristiche proprie delle abitazioni (roulotte, carrozzoni, cantine, magazzini, ecc.) anche se risultano occupati di fatto da una o più famiglie. Una abitazione è considerata occupata quando in essa abitano una o più persone ivi aventi la loro dimora abituale anche se temporaneamente assenti alla data del censimento.

Agrumi – Arancio, mandarino, clementina e i suoi ibridi, limone, altri agrumi (arancio amaro o melangolo, bergamotto, cedro, chinotto, kunquat, limetta, pompelmo).

Alimentazione automatizzata del bestiame (impianti per l') – Apparecchiature rappresentate essenzialmente dagli alimentatori automatici (a coclea, a nastro o a catena fissa) fissi o mobili con strutture metalliche o di legno, utilizzati per la distribuzione automatica degli alimenti agli animali che consistono in uno o più trasportatori che prelevano il foraggio o i mangimi da una tramoggia oppure direttamente dai silos e li trasportano in una canaletta parallela alla mangiatoia.

Allevamenti – I dati sulla consistenza degli allevamenti fanno riferimento a tutti i capi di bestiame che alla data del censimento si trovavano presso l'azienda sia che si trattasse di bestiame in dotazione dell'azienda stessa, sia che si trattasse di bestiame affidato o da essa allevato. Sono inclusi i capi temporaneamente assenti per transumanza, pascolo, ecc. sono esclusi gli animali di passaggio (es.: femmine presenti per la monta).

Allevamenti avicoli

Polli da carne – compresi i giovani capi destinati alla produzione di carne.

Galline da uova – Galline che hanno già cominciato a deporre uova e giovani capi destinati alla produzione di uova.

Allevamenti (altri) – Allevamenti di anatre, lumache, lombrichi, rane, cervidi.

Ammendante organico – Prodotto di diverso tipo la cui funzione principale è quella di modificare e migliorare le caratteristiche fisiche del terreno (ammendante animale idrolizzato, vegetale composto, vegetale fermentato, vegetale semplice, torboso composto, leonardite, torba acida, ecc.).

Approvvigionamento dell'acqua irrigua – L'approvvigionamento dell'acqua irrigua è considerato: fonte di approvvigionamento, quando l'azienda si approvvigiona per derivazione diretta da corsi d'acqua superficiali, senza essere soggetta a vincoli per quanto riguarda le modalità di presa e di utilizzazione dell'acqua o mediante pozzi, fontanili, ecc. situati nel proprio fondo;

- *da consorzi di irrigazione e bonifica* quando l'azienda si approvvigiona di acqua attraverso consorzi di irrigazione e bonifica che servono per lo più un complesso organizzato di aziende;
- *da altre aziende agricole*;
- *in altra forma*, quando l'azienda si approvvigiona d'acqua attraverso imprese private non agricole, ecc..

Aratura – Fondamentale tecnica di lavorazione che consiste nel ribaltare una fetta di terreno dopo aver proceduto al suo distacco dal suolo con lo scopo della distruzione della vegetazione preesistente, dell'incorporamento di concimi, dell'aumento dell'areazione permeabilità e dei fenomeni ad essa collegati.

Area protetta – Ecosistema tutelato per conservare la biodiversità che lo caratterizza, con l'obiettivo di uno sviluppo sostenibile del territorio.

Aree boscate a turno breve – Superfici a bosco in cui il periodo tra l'impianto degli alberi ed il taglio del prodotto (escludendo le normali operazioni di sfoltitura) non supera i 15 anni.

Artigianato – Attività artigianali esercitate dal conduttore, dai membri della sua famiglia o da manodopera non familiare a condizione che essi siano addetti anche ai lavori agricoli.

Aspersione – Metodo che prevede l'aspersione dell'acqua con apparecchiature che simulano la pioggia naturale. Esso prevede una serie di tubi, una pompa che fornisce pressione all'acqua e uno o più irrigatori che distribuiscono l'acqua sul terreno. Gli impianti possono essere fissi, semifissi o mobili. La pressione idrica e la gittata degli irrigatori possono variare sensibilmente.

Associazioni di produttori – Associazioni costituite per iniziativa dei produttori stessi allo scopo di:

- promuovere la concentrazione dell'offerta e la regolarizzazione dei prezzi nella fase della produzione per uno o più prodotti agricoli;
- mettere a disposizione dei produttori associati mezzi tecnici adeguati per il condizionamento e la commercializzazione dei prodotti in questione.

Attività di agriturismo – Attività turistica svolta in locali rurali, nei quali viene dato alloggio a turisti da imprenditori agricoli.

Attività remunerativa extraziendale – Qualsiasi attività esercitata al di fuori dell'azienda e che ha come corrispettivo una remunerazione. Sono comprese eventuali attività remunerative che possono essere esercitate sull'azienda stessa o in un'altra impresa agricola (gestione di un terreno da campeggio, affitto di alloggi a turisti), oppure in una impresa non agricola appartenente al conduttore.

Avvicendamento libero – La successione di colture diverse sullo stesso terreno viene decisa annualmente.

Azienda agricola, forestale e zootecnica – L'unità tecnico-economica costituita da terreni, anche in appezzamenti non contigui, ed eventualmente da impianti ed attrezzature varie, in cui si attua la produzione agraria, forestale e zootecnica ad opera di un conduttore, cioè persona fisica, società od ente che ne sopporta il rischio sia da solo (conduttore coltivatore e conduttore con salariati e/o compartecipanti), sia in associazione ad un mezzadro o colono parziario.

Azienda senza terreno agrario – Per *terreno agrario* si intende la superficie dell'azienda destinata alla pratica delle varie colture o che potrebbe essere ad esse destinata mediante l'impiego di mezzi normalmente disponibili presso un'azienda agricola. Non è terreno agrario la superficie costituita da aree occupate da fabbricati, cortili, strade poderali, ecc.

Le *aziende senza terreno agrario* sono quelle zootecniche nelle quali si attua esclusivamente l'allevamento di bestiame e le aziende che utilizzano terreni pascolativi appartenenti a Comuni, ad altri enti pubblici o a privati senza che i terreni stessi si configurino come elementi costitutivi delle aziende stesse.

Le aziende che praticano la coltivazione di funghi in grotte, sotterranei ed appositi edifici sono assimilate a quelle con terreno agrario.

Barbatelle – Giovani piante di vite, innestate e non, prima del loro impianto definitivo.

Boschi – Superfici coperte da alberi e/o arbusti forestali, il cui prodotto principale è il legno. Sono considerati boschi anche i terreni il cui suolo occupato dalle piante forestali viene parzialmente utilizzato per coltivazioni erbacee aventi carattere accessorio o marginale. Sono compresi i vivai forestali destinati al fabbisogno aziendale. Sono esclusi i castagneti da frutto e le pioppete.

Bosco misto – Quando non possiede le caratteristiche del bosco puro.

Bosco puro – Quando le piante di una singola specie legnosa rappresentano, a maturità, almeno i 9/10 della superficie.

Bovini

— *Maschi:*

- *da riproduzione*, costituiti dai torelli (bovini interi destinati alla riproduzione) e dai tori (bovini interi già adibiti alla riproduzione naturale od impiegati per la fecondazione artificiale) compresi i tori riformati, cioè al termine della loro carriera riproduttiva;
- *da macello*, costituiti dai vitelli, vitelloni, manzetti o manzi e buoi destinati alla produzione di carne;

— *Femmine:*

- *da allevamento*: bovine che non hanno mai partorito anche se gravide alla data del censimento o che sono allevate per la riproduzione;
- *da macello*: bovine che non hanno mai partorito e che vengono allevate per essere macellate;
- *vacche da latte* (comprese le vacche da latte e carne): vacche (bovine che hanno già partorito almeno una volta), che, per razza o attitudine, sono adibite esclusivamente o prevalentemente alla produzione di latte destinato al consumo umano o alla trasformazione in prodotti lattiero-caseari. Sono comprese le vacche da latte riformate o al termine della loro carriera economica;
- *altre vacche* (da carne e/o da lavoro): bovine che hanno già partorito almeno una volta, ma che sono allevate per la produzione di vitelli o vengono adibite per il lavoro o ad entrambe le funzioni economiche e il cui latte, di norma, non è

destinato né al consumo umano diretto né alla trasformazione in prodotti lattiero-caseari. Sono comprese le altre vacche riformate o al termine della loro carriera economica.

Burro – Prodotto avente un tenore di materie grasse del latte, uguale o superiore all'80%, ma inferiore al 90%, un tenore massimo di acqua del 16% ed un massimo del 2% di materie secche e non grasse del latte.

Capo azienda – Persona che di fatto gestisce l'azienda e cioè la persona fisica che assicura la gestione corrente e quotidiana dell'azienda. Si ha la gestione quotidiana dell'azienda anche quando l'attività è assicurata per un limitato numero di mesi, come ad esempio, nelle aziende specializzate per la viticoltura, olivicoltura, ecc.. Il capo azienda è in genere il conduttore stesso, ma può essere una diversa persona, qualora il conduttore stesso abbia affidato la gestione dell'azienda ad altra persona, per esempio ad un membro della famiglia. Per ciascuna azienda si considera capo azienda esclusivamente una persona. Se più persone partecipano alla gestione corrente e quotidiana dell'azienda, è considerato capo azienda la persona che reca il maggior contributo alla gestione dell'azienda. Qualora tale contributo alla gestione si è ripartito in maniera uguale tra due o più persone, di queste è considerata capo azienda la più avanzata in età. Il mezzadro è da considerarsi come capo azienda ed analogamente il soccidario per le aziende a soccida.

Caprini – Gruppo di mammiferi artiodattili ruminanti della specie Capra.

- *Capre che hanno già figliato*: femmine che hanno già figliato anche una volta, anche se alla data della rilevazione sono a riposo o stanno allattando. In questa categoria devono essere comprese anche le femmine riformate al termine della loro carriera economica.
- *Capre montate per la prima volta*: femmine di meno di un anno che non hanno ancora figliato.
- *Altri caprini*: capretti (maschi e femmine di età inferiore ad un anno), maschi di più di un anno compresi i riproduttori e femmine di età superiore ad un anno che non hanno mai partorito (non comprese nelle capre).

Caseifici – Comprendono:

- a) le imprese o stabilimenti - compresi gli enti cooperativi agricoli e le latterie turnarie che svolgono attività di trattamento igienico e/o di trasformazione del latte;
- b) le aziende agricole, i cui impianti tecnici di lavorazione e/o di trasformazione sono paragonabili a quelli degli stabilimenti di cui al punto a);
- c) gli stabilimenti che raccolgono latte o crema e li cedono interamente od in parte alle unità di cui al punto a) senza averli lavorati né trasformati (centri di raccolta, generalmente dotati di attrezzature - quali impianti e vasche di refrigerazione - adeguate per la raccolta e/o della crema).

Castagneto da frutto – Sono i castagneti allevati ad alto fusto e destinati principalmente alla produzione del frutto. Sono compresi soltanto i castagneti nei quali durante l'annata agraria di riferimento si è proceduto alle operazioni culturali e alla raccolta del frutto. La superficie degli altri castagneti va indicata tra i boschi (fustaie di latifoglie).

Cavalli – Sono compresi i cavalli da corsa e da sella appartenenti ad aziende agricole.

Categorie assimilate – Lavoratori che guidano e controllano, con apporto di adeguata competenza tecnico-pratica, gruppi di altri lavoratori operai esercitando a volte un certo potere di iniziativa per la condotta dei lavori.

Ceduo composto – Bosco costituito da fustaia e ceduo semplice frammisti. Sono assimilati ai cedui composti i cedui semplici con matricine dal turno almeno triplo di quello del ceduo e la cui area di insidenza a maturità sia superiore al 15% della superficie totale del bosco.

Ceduo semplice – Bosco le cui piante, nate esclusivamente e prevalentemente da gemma, sono destinate a rinnovarsi per via agamica (gemma).

Celle frigorifere – Locali in muratura o prefabbricati predisposti allo stoccaggio di prodotti delle coltivazioni e/ o degli allevamenti i quali vengono mantenuti a temperatura ed umidità costanti.

Centro aziendale – Insieme di fabbricati situati nell'azienda agricola e connessi all'attività dell'azienda stessa. Essi, di norma, comprendono le abitazioni del conduttore e dell'altra manodopera impiegata nell'azienda; i ricoveri per animali; locali per l'immagazzinamento dei prodotti (magazzini, sili da foraggio, fienili ecc.) e quelli per il deposito di macchine ed attrezzi di uso agricolo.

Ciclo aperto – Un allevamento:

- ove si praticano solo le fasi di riproduzione e svezzamento (si vendono suinetti);

- ove si pratica solo la fase di ingrasso di suinetti acquistati all'esterno, in Italia o all'estero.

Ciclo chiuso – Un allevamento caratterizzato dalla presenza di tutte le fasi produttive: dalla riproduzione e svezzamento fino all'ingrasso dei soggetti nati in azienda (non vengono considerati eventuali acquisti di capi da riproduzione).

Classi di ampiezza – L'intervallo tra un valore ed un altro all'interno di una classificazione.

Coloni impropri – Coloro che prestano lavoro manuale in una azienda agricola, sulla base di pattuizioni particolari aventi in comune la natura associativa parziaria, ma caratterizzata da una diversità di contenuto per quanto riguarda le prestazioni di lavoro, i conferimenti delle scorte e le suddivisioni delle spese e dei prodotti.

Coltivazione principale

- *Coltivazione unica*, cioè quella che è la sola ad essere praticata su una data superficie nel corso dell'annata agraria di riferimento. Una coltivazione si considera unica anche quando è consociata con coltivazioni erbacee aventi carattere accessorio o marginale o con colture legnose agrarie o boschive presenti in numero trascurabile di piante.
- *Coltivazioni erbacee consociate praticate su seminativi nudi*. Ciascuna coltivazione erbacea consociata va considerata come *coltivazione principale* per la parte di superficie effettivamente occupata.
- *Coltivazioni legnose agrarie consociate tra loro o con coltivazioni erbacee*. Ciascuna coltivazione va considerata come *coltivazione principale* per la parte di superficie effettivamente occupata.
- *Coltivazione successiva o intercalare più importante dal punto di vista economico*. E' considerata come *coltivazione principale* per l'intera superficie sulla quale essa è stata praticata.

Coltivazioni in serra – Si intendono le coltivazioni praticate per l'intero ciclo vegetativo o per la quasi totalità di esso, entro costruzioni di altezza sufficiente per potervi accedere ed eseguirvi le operazioni colturali e nei quali si realizza un ambiente artificiale che permette di coltivare le piante fuori stagione o piante che esigono speciali condizioni ambientali. Sono escluse in quante considerate in piena area, le coltivazioni sottoposte a copertura temporanea (campane, tunnel, ecc.) nonché quelle praticate in costruzioni la cui copertura è limitata al tetto, senza resistenza di pareti esterne.

Coltivazioni legnose agrarie – Vite, olivo, agrumi, fruttiferi, vivaia, canne, gelso (foglie), giunco, manna, salice da vimini, sommacco.

Coltivazione secondaria successiva o intercalare – La coltivazione successiva meno importante dal punto di vista economico (valore della produzione annuale). In tal caso a ciascuna coltivazione successiva od intercalare, viene attribuita l'intera superficie su cui è stata praticata.

Compostaggio – Processo che ha l'obiettivo di favorire la biodegradazione per evaporazione; si ottengono modificazioni della sostanza organica che viene umificata per attività biologica e si ha contemporaneamente distruzione dei batteri patogeni contenuti nelle deiezioni. Il compost è il prodotto derivato generalmente da residui solidi urbani trattati e trasformati in un composto scuro abbastanza simile al letame.

Concimazione – Apporto artificiale di sostanze naturali o sintetiche, minerali od organiche idonee a fornire alle colture l'elemento o gli elementi chimici della fertilità a queste necessarie per lo svolgimento del loro ciclo produttivo e vegetativo.

Concimazione (macchine per la)

- *Spandiconcime*: macchine semoventi, trainate, portate o semiportate da trattori, utilizzate per la distribuzione meccanica dei concimi chimici, distributori combinati di concimi ed antiparassitari. Sono esclusi gli spandiconcime azionati a mano e le seminatrici combinate con spandiconcime.
- *Spandiletame*: macchine trainate o portate da trattori, utilizzate per il trasporto e la distribuzione meccanica del letame. Sono esclusi gli spanditori semimeccanici ed i rimorchi a piano mobile senza apparecchi spanditori.

Condizione professionale – La condizione professionale è quella posseduta nella settimana precedente la data di riferimento del censimento e si distingue in:

- *Occupato*: chi possiede una occupazione (in proprio o alle dipendenze) da cui trae una retribuzione o un profitto. Si considera occupato anche chi collabora, senza avere un regolare contratto di lavoro con un familiare che svolge una attività lavorativa in conto proprio;
- *Disoccupato alla ricerca di nuova occupazione*: chi ha perduto una precedente occupazione alle dipendenze ed è alla ricerca attiva di una nuova occupazione, essendo in grado accettarla se gli viene offerta;

- *In cerca di prima occupazione*: chi non ha mai esercitato un'attività lavorativa o ha cessato una attività lavorativa in proprio ed è alla ricerca attiva di una occupazione essendo in grado di accettarla se gli viene offerta;
- *Casalunga/o*: chi si dedica prevalentemente alla cura della propria famiglia o della propria casa;
- *Studiante*: chi si dedica prevalentemente allo studio;
- *Ritirato dal lavoro*: chi ha cessato una attività lavorativa per raggiunti limiti di età oppure per altra causa;
- *In altra condizione*: proprietari, benestanti, inabili al lavoro, chi sta assolvendo agli obblighi di leva ecc..

Conduttore – Responsabile giuridico ed economico dell'azienda. Può essere una persona fisica, una società o un Ente pubblico. Nel caso di colonia parziaria appoderata (mezzadria) come conduttore di azienda è stato considerato il mezzadro. Nel caso di soccida quale conduttore di azienda è stato considerato il soccidante.

Conigli – Comprendono le fattrici femmine che hanno partorito almeno una volta.

Consistenza del bestiame – I dati sulla consistenza degli allevamenti fanno riferimento a tutti i capi di bestiame che alla data della rilevazione si trovavano presso l'azienda sia che si tratti di bestiame in dotazione dell'azienda stessa sia che si tratti di bestiame affidato o da essa allevato. Sono inclusi i capi temporaneamente assenti per transumanza, pascolo, ecc.. Sono esclusi gli animali di passaggio (es.: femmine presenti per la monta).

Consociazioni – Coltivazioni che si trovano sullo stesso terreno durante uno stesso periodo e ciascuna delle quali fornisce un raccolto ben distinto nel corso dell'annata agraria.

Consorzio – Associazione tra gli agricoltori costituita secondo la legislazione vigente, avente scopo mutualistico e rivolta prevalentemente alla fornitura di beni e servizi direttamente agli appartenenti all'organismo sociale a condizioni più vantaggiose. A seconda delle finalità e del campo di attività prende denominazioni diverse come cantine sociali, centrali ortofrutticole, latterie e caseifici sociali, di bonifica e irrigazione, tra imprese, tra Enti pubblici, consorzi fitoiatrici ecc.. Sono compresi i consorzi per il noleggio di macchine agricole, gli organismi associativi che abbiano come scopo mutualistico l'acquisto o la produzione per i propri soci di sostanze utili per l'agricoltura, l'acquisto di terreni, la raccolta, la conservazione, la trasformazione e vendita dei prodotti.

Contoterzismo – Utilizzazione di mezzi meccanici:

- *in altre aziende agricole*. Sono rilevate le giornate di lavoro prestate in altre aziende agricole con mezzi meccanici di proprietà o comproprietà dell'azienda con e senza manodopera aziendale;
- *in azienda*. Sono rilevate le giornate di lavoro effettuate in azienda con mezzi meccanici forniti distintamente da terzi, cioè da altre aziende agricole, da organismi associativi o da imprese di esercizio e noleggio.

Corpo – Porzione continua di terreno facente di un'unica azienda, non interrotto da fattori di discontinuità quali strade, corsi d'acqua, ecc. Non costituiscono fattori tali da configurare l'esistenza di due o più corpi, piccoli canali, sentieri poderali, muriccioli, siepi, nonché aree di servizio delle coltivazioni. Il numero di corpi fa riferimento alla superficie totale dell'azienda.

Credito agrario – Strumento che fornisce agli imprenditori agricoli i capitali necessari alla produzione ed all'incremento e miglioramento delle strutture aziendali. Si suddivide in credito agrario di esercizio e di miglioramento ed entrambi possono essere a saggio agevolato od ordinario a seconda che gli enti pubblici intervengano o no alla diminuzione del tasso di interesse. Il credito agrario è regolato dalla legge n.1760 del 5 luglio 1928 e da altre posteriori, ma le forme di intervento variano da Regione a Regione.

Il "*credito agrario di esercizio*" viene concesso ad agricoltori, anche non proprietari, per la conduzione e per la dotazione dell'azienda. Le principali operazioni riguardano:

- prestiti per la conduzione delle aziende agrarie e per l'utilizzazione, manipolazione e trasformazione dei prodotti (credito agrario di conduzione);
- prestiti per l'acquisto di bestiame, macchine ed attrezzi agricoli (credito agrario di dotazione);
- anticipazione su pegno di prodotti agricoli;
- prestiti a favore di enti ed associazioni agrarie.

Il "*credito agrario di miglioramento*" viene concesso per l'esecuzione di opere di miglioramento fondiario e per l'acquisto di terreni agrari per la formazione delle piccole proprietà contadine.

Crema – Strato di grasso che si forma naturalmente alla superficie del latte per lenta agglomerazione dei globuli grassi dell'emulsione. Prelevata per scrematura dalla superficie del latte o estratta mediante centrifugazione del latte in una scrematrice, essa contiene, oltre alle altre sostanze costitutive del latte, una quantità relativamente elevata di materie grasse superiore generalmente al 10% in peso del prodotto.

Depurazione dei liquami – Sistema per accelerare artificialmente, in un ambiente controllato, i fenomeni di degradazione biologica naturale della sostanza organica con processi biologici, chimici o processi misti.

Depurazione dei liquami (impianti per la) – Impianti costituiti da fosse biologiche di decantazione, fosse di ossigenazione, fosse biologiche di decantazione, fosse di ossigenazione, fanghi attivi, letti percolatori, ecc. che, attraverso l'attività di micro-organismi e/o reattivi chimici, provvedono a depurare i liquami degli allevamenti al fine di ottenere acque non inquinanti.

Dirigenti – Lavoratori che ricoprono un ruolo caratterizzato da un grado di professionalità, autonomia e potere decisionale e sono preposti alla direzione dell'azienda agricola, forestale e zootecnica, esplicando le loro funzioni al fine di promuovere, coordinare e gestire la realizzazione degli obiettivi dell'azienda stessa.

Diserbanti – Vedi la voce *erbicidi*.

Erbicidi (o diserbanti) – Prodotti attivi contro le erbe infestanti. Si distinguono in erbicidi per contatto, per traslocazione, residui, secondo il sistema di assorbimento. Inoltre esistono erbicidi totali, il cui pa è tossico per tutte le specie vegetali e selettivi quando agiscono solo su alcune specie.

Erpicatura – Tecnica superficiale di lavorazione che si attua generalmente su terreno arato e in tempera che ha subito l'azione disgregante del gelo o delle piogge.

Equini – *Cavalli* (compresi i cavalli da corsa e da sella appartenenti ad aziende agricole), *Asini*, *Altri* (muli e bardotti).

Essiccazione meccanica (impianti per l')

- *della granella*: impianti utilizzati per l'essiccamento artificiale della granella che per la ventilazione di aria fredda, riscaldata o calda riducono il tasso di umidità della granella ad un grado che ne consenta la conservazione;
- *del foraggio*: impianti utilizzati per l'essiccamento artificiale del foraggio verde o semiappassito che per la ventilazione di aria fredda, riscaldata o calda riducono il tasso di umidità del foraggio in modo da ottenere un prodotto concentrato di più alto potere nutritivo.

Fabbricati rurali – Locali per la conservazione o l'immagazzinamento dei prodotti nonché per il deposito di macchine ed attrezzi di uso agricolo.

- *Celle frigorifere*: locali in muratura o prefabbricati predisposti allo stoccaggio di prodotti delle coltivazioni e/o degli allevamenti che vengono mantenuti a temperatura ed umidità costanti.
- *Magazzini*: locali appositamente attrezzati per il deposito e la conservazione dei prodotti dell'azienda.
- *Sili da foraggio*: speciali serbatoi in muratura od in plastica rigida destinati alla conservazione del foraggio verde o semiessiccato che vi subisce una particolare maturazione. Sono esclusi i cosiddetti *sili all'aperto*, costituiti da masse di fieno o paglia pressate e conservate all'aperto.

Famiglia del conduttore – Per famiglia, ai fini del censimento, si intende un insieme di persone legate da vincoli di matrimonio, parentela, affinità, adozione. Tutela o da vincoli affettivi, coabitanti ed aventi dimora abituale nello stesso Comune. Sono considerate facenti parte della famiglia, come membri aggregati di essa, anche le persone addette ai servizi domestici, nonché le altre persone che, a qualsiasi titolo, convivono abitualmente con la famiglia stessa. I caratteri distintivi della famiglia per il Censimento sono:

- la relazione di parentela, affinità o affettività che unisce tra loro più persone;
- la coabitazione, cioè la convivenza di tutti i membri nello stesso alloggio e la conseguente condizione della loro dimora abituale in uno stesso Comune.

Fertirrigazione – Somministrazione di elementi fertilizzanti, disciolti o sospesi nell'acqua, alle coltivazioni mediante apposite apparecchiature per l'irrigazione opportunamente predisposte per il dosaggio degli elementi stessi.

Fiori e piante ornamentali – Tutte le coltivazioni sia in piena aria che protette, di piante da fiore, da foglia e da fronda da recidere, di bulbi e tuberi da fiori, nonché di piante ornamentali non legnose da interni o destinate alla formazione di aiuole, bordure, tappeti erbosi.

Fitofarmaci o antiparassitari – Sostanze di origine inorganica o organica, naturali o di sintesi, tossiche verso i nemici delle piante, costituiti dal principio attivo (pa) rappresentato dalla sostanza tossica, da sostanze inerti per uniformare la distribuzione e per veicolare il pa, e da sostanze coadiuvanti come emulsionanti, umettanti, ecc. Fanno parte dei fitofarmaci:

- fungicida, la sostanza che ha la proprietà di distruggere i funghi e le loro spore o di inibirne la crescita;
- insetticida, la sostanza la cui tossicità verso gli insetti è tale da provocarne la morte;
- erbicida, la sostanza che ha una azione tossica su specifiche vegetazioni infestanti.

Foglio di mappa catastale – Un insieme di fogli di mappa individua una sezione censuaria, che a sua volta e ai fini del catasto indica una parte del territorio comunale.

Foraggiere avvicendate

- *Prati avvicendati*, coltivazioni foraggiere erbacee in avvicendamento che occupano il terreno per più annate agrarie consecutive (al massimo fino a cinque anni) e che sono costituite generalmente da leguminose pure o in miscuglio. Si distinguono in puri (erba medica, lupinella, sulla, trifoglio ladino, trifoglio pratense) e misti.
- *Erbai*, coltivazioni foraggiere erbacee in avvicendamento che occupano il terreno al massimo per un'annata agraria (veccia, trifoglio incarnato, cereali in erba ed a maturazione cerosa, ecc.). Si distinguono in puri (avena, bietola, cicerchia, colza, fava, favino, frumento e triticale, granoturco, loglio italico, lupino, miglio, moco, orzo, panico, pimpinella, pisello, ravizzone, sala palustre, segale, senape, serradella, soia, sorgo, trifoglio alessandrino, trifoglio incarnato, trigonella o fieno greco, veccia, vigna cinese) e misti.

Forma di conduzione (rapporti tra impresa e lavoro)

- *Conduzione diretta del coltivatore*, quando il conduttore presta egli stesso lavoro manuale nell'azienda da solo o con l'aiuto di familiari, indipendentemente dall'entità del lavoro fornito da eventuale manodopera salariale, che può anche risultare prevalente rispetto a quella prestata dal conduttore e dai suoi familiari. La conduzione diretta del coltivatore si suddivide ulteriormente nelle seguenti forme:
 - con solo manodopera familiare, quando le giornate lavorative impiegate nell'azienda sono dovute esclusivamente al conduttore, ai suoi familiari o agli altri parenti;
 - con manodopera familiare prevalente, se le giornate di lavoro prestate dal conduttore e dai suoi familiari o dagli altri parenti sono in numero uguale o maggiore di quelle prestate dall'altra manodopera aziendale (salariati fissi, braccianti, ecc.);
 - con manodopera extrafamiliare prevalente, se le giornate di lavoro prestate dal conduttore, e dagli altri parenti, risultano inferiori a quelle dell'altra manodopera aziendale (salariati fissi, braccianti, ecc.).
- *Conduzione con salariati e/o compartecipanti (in economia)*, quando il conduttore impiega per i lavori manuali dell'azienda esclusivamente manodopera fornita da operai a tempo indeterminato o a tempo determinato (salariati fissi ed assimilati, braccianti, giornalieri e simili) e/o compartecipanti, mentre la sua opera e quella dei familiari è rivolta, in generale, alla direzione dell'azienda nei riguardi dei vari aspetti tecnico-organizzativi.
- *Conduzione a colonia parziaria appoderata (mezzadria)*, quando una persona fisica o giuridica (concedente) affida un podere ad un capo famiglia il quale si impegna ad eseguire, con l'aiuto dei familiari (famiglia colonica), tutti i lavori che il podere richiede, sostenendo parte delle spese necessarie.
- *Altra forma di conduzione*, comprende tutte le forme di conduzione non classificabili tra quelle sopraindicate tra le quali:
 - conduzione parziaria non appoderata, con questa forma di conduzione il concedente non conferisce un podere come si riscontra nelle aziende a colonia parziaria appoderata (mezzadria) ma soltanto uno o più appezzamenti di terreno. Inoltre, il rapporto associativo non si estende ai familiari del colono, sebbene questi di norma si avvalgano di familiari per i lavori richiesti dal fondo;
 - soccida: contratto di natura associativa tra chi dispone di bestiame e di terreni a pascolo (soccidante) ed allevatore (soccidario) che presta lavoro manuale, anche se talvolta può conferire parte del bestiame e di altre scorte. I due contraenti si associano per l'allevamento e per l'esercizio delle attività connesse al fine di ripartire i prodotti e gli utili che ne derivano.

Formaggio – Prodotto solido o semisolido, fresco o giunto a maturazione, ottenuto in seguito a coagulazione del latte, del latte scremato, del latte scremato, della crema, della crema di siero di latte o di latticello, o di una combinazione di tali prodotti, con l'azione della pressione o di altri agenti coagulanti appropriati, e sgocciolando parzialmente il siero di latte che si forma in seguito a tale processo di coagulazione.

Forma giuridica

- a) *Azienda individuale*: persona singola, persone legate da vincoli di parentela che conducono unitariamente terreni appartenenti a più componenti
- b) *Comunanza o affittanza collettiva*: la comunanza è un'associazione costituita da collettività di famiglie che conducono in forma mutualistica un'azienda agricola costituita di norma, da terreni pascolativi di proprietà della comunanza stessa. L'affittanza collettiva è un'associazione di lavoratori agricoli che conducono pro-indiviso un'azienda agricola costituita di norma da estese superfici prese in affitto.
- c) *Società di persone e di capitali*: le società di persone sono collettività di soci su base personale e godono di un'autonomia patrimoniale in funzione della destinazione dei beni ad uno scopo comune. Con il contratto i soci regolano la loro reciproca posizione dandosi un ordinamento per lo svolgimento dell'attività sociale e, a tale ordinamento, la legge riconosce efficacia anche nei confronti dei terzi.

Le altre società di persone sono le *società* in nome collettivo, le società in accomandita semplice e le altre forme per le quali sono state osservate le formalità prescritte e la conseguente iscrizione al Registro delle società.

Le società di capitali sono quelle organizzate su base capitalistica nelle quali i beni conferiti non rimangono proprietà comune dei soci ma costituiscono il patrimonio delle società. Rientrano in questa categoria la società per azioni, la società a responsabilità limitata e la società in accomandita per azioni.

- d) *Cooperativa*: per cooperativa si intende l'associazione di agricoltori costituita secondo la legislazione vigente la cui caratteristica fondamentale è la mutualità (stalla sociale, cooperativa per la conduzione dei terreni, ecc.).
- e) *Associazione di produttori*: trattasi di associazioni costituite per iniziativa dei produttori stessi allo scopo di:
 - promuovere la concentrazione dell'offerta e la regolarizzazione dei prezzi nella fase della produzione per uno o più prodotti agricoli;
 - mettere a disposizione dei produttori associati mezzi tecnici adeguati per il condizionamento e la commercializzazione dei prodotti in questione.I produttori associati hanno l'obbligo di:
 - vendere, tramite l'organizzazione dei produttori, tutta la produzione relativa al prodotto o ai prodotti per i quali hanno aderito, con la possibilità, tuttavia, per l'organizzazione di esentare i produttori da tale obbligo per determinate quantità;
 - applicare in materia di produzione e di commercializzazione, le norme adottate dall'organizzazione dei produttori per migliorare la qualità dei prodotti e per adattare il volume dell'offerta alle esigenze del mercato;
 - fornire le informazioni richieste dall'organizzazione in materia di raccolti e disponibilità dei prodotti.
- f) *Ente pubblico*: trattasi di azienda condotta da una persona giuridica di diritto pubblico (Stato, Regioni, Province, Comuni), nonché da altri enti ed istituzioni non aventi scopo di lucro (ospedali, enti comunali di assistenza, enti ecclesiastici e religiosi, fondazioni, istituti penitenziari, scuole agrarie, ecc.).
- g) *Altra forma giuridica*: trattasi di tutte quelle aziende che non rientrano nelle forme giuridiche precedenti.

Fresatura – Pratica che provoca un elevato amminutamento del terreno eseguito con strumenti il cui corpo lavorante è un rotore orizzontale dotato di utensili rigidi (zappatrice) o elastici (fresatrice).

Fruttiferi

- *Frutta fresca di origine temperata*: melo, pero, pesco, nettarina (pesca noce), albicocco, susino, ciliegio (ciliegia tenerina e duracina, ciliegia visciola ed amarena o marasca), cotogno, fico, gelso (bacca), giuggiolo, lampone, loto (kaki), melograno, mirtillo, mora di rovo, nespola comune, nespola del Giappone, ribes comune, ribes nero, sorbo, uva spina.
- *Frutta fresca di origine sub-tropicale*: actinidia (kiwi), ananas, annone, avocado, babaco, banano, dattero, fico d'India, mango, maracuja, papaja, passiflora.
- *Frutta a guscio*: mandorlo, nocciolo, carrubo, noce, pistacchio.

Funghi in grotte, sotterranei, appositi edifici – Coltivazione dei funghi praticata in grotte ovvero nei sotterranei od in appositi edifici. Qualora la stessa superficie di un letto di coltura fosse stata utilizzata più volte nel corso dell'annata agraria è stata conteggiata una sola volta.

Fustaia – Bosco le cui piante, nate da seme, sono destinate a crescere ad alto fusto ed a rinnovarsi per via sessuale (seme).

Giornata di lavoro – Prestazione lavorativa non inferiore alle otto ore. Se il lavoro prestato giornalmente presso l'azienda è stato inferiore alle 8 ore si sono convertite le ore di lavoro in giornate di 8 ore. Se invece le ore di lavoro giornaliero hanno superato le 8 ore non si è operata alcuna conversione. Il numero delle giornate di lavoro fa riferimento a quelle effettivamente prestate con esclusione di giorni di congedo, ferie e malattia.

Goccia (irrigazione a) – Metodo che si basa sull'impiego di tubi ove l'acqua raggiunge esigue pressioni (meno di 3 atm) e gocciolatoi di modesta portata. I risultati desiderati si ottengono con tempi di distribuzione lunghi. Considerare in questa voce anche la *sub-irrigazione*, ovvero il metodo di distribuzione localizzata dell'acqua con tubi sotterranei.

Impiegati – Lavoratori che svolgono un'attività nel campo tecnico-amministrativo di coordinamento e controllo o di esecuzione con diverso grado di responsabilità.

Inerbimento controllato – L'utilizzo di una coltura intercalare avente la finalità di intercettare l'azoto solubile per evitare il dilavamento, effettuata con specie vegetali che vengono interrate prima della successiva coltura.

Irrigazione (superficie irrigabile) – Superficie aziendale che nel corso dell'annata agraria di riferimento potrebbe essere irrigabile in base alla potenzialità degli impianti a disposizione dell'azienda ed alla quantità di acqua disponibile.

Irrorazione per la lotta contro i parassiti e le erbe infestanti (apparecchi meccanici per l') – Apparecchi a motore, a dorso o a trazione animale e tutti gli apparecchi a trazione meccanica e semoventi che servono per irrorare, atomizzare, nebulizzare, polverizzare o bruciare e che vengono utilizzati nella lotta contro i parassiti vegetali ed animali e le erbe infestanti. Sono compresi gli elicotteri, gli aerei e le jeep utilizzati a detto scopo. Sono esclusi gli apparecchi portati a dorso o a trazione animale non azionati a motore.

Latte – Liquido opaco biancastro secreto dalle ghiandole delle femmine dei mammiferi dopo il parto e che costituisce l'alimento dei piccoli nei primi mesi di vita. Il latte di maggiore importanza come prodotto alimentare è il latte vaccino; il latte di capra, di pecora e di bufala viene principalmente usato per la preparazione dei formaggi.

Latte alimentare – Destinato alla alimentazione umana pastorizzato, sterilizzato o uperizzato.

Latte intero – Il latte che abbia subito, in una impresa che tratta il latte, almeno un trattamento termico od un trattamento di effetto equivalente autorizzato ed il cui tenore di materia grassa sia uguale o superiore al 3,50% oppure il cui tenore di materia grassa sia stato portato almeno al 3,50%.

Latte scremato – Latte che abbia subito, in un'impresa che tratta il latte, almeno un trattamento termico od un trattamento di effetto equivalente autorizzato, ed il cui tenore di materia grassa sia stato portato ad un tasso massimo dello 0,30%.

Lavorazione e trasformazione dei prodotti delle coltivazioni (impianti per la) – Impianti propri dell'azienda utilizzati esclusivamente o prevalentemente per la lavorazione e la trasformazione di prodotti aziendali e per la produzione di mangimi da consumarsi in azienda.

Lavoro – I *lavori agricoli* sono quelli che contribuiscono al conseguimento della produzione agricola, forestale e zootecnica, ad eccezione dei lavori domestici (pulizia dell'abitazione, preparazione dei pasti per la famiglia, ecc.). Sono considerati lavori agricoli, purché effettuati dalla manodopera aziendale, la direzione e la sorveglianza dei lavori, l'organizzazione e la gestione aziendale, la conservazione, la lavorazione, la trasformazione e la commercializzazione dei prodotti nonché la manutenzione di fabbricati, macchine ed impianti ed il trasporto per conto dell'azienda. Sono esclusi i lavori effettuati dalla manodopera aziendale presso altre aziende agricole, nonché i lavori di stoccaggio, condizionamento, trasformazione, vendita e trasporto dei prodotti di altre aziende. E' esclusa la manodopera fornita da imprese di esercizio e noleggio di mezzi meccanici, da imprese industriali od a titolo di aiuto reciproco.

Legname

- *Combustibile*, la produzione legnosa destinata direttamente alla combustione di essenze forti e dolci (legna da ardere e fasciame), alla carbonizzazione (legna da carbone e carbonella);
- *da lavoro*, comprende gli assortimenti ricavati sul luogo dell'abbattimento della massa legnosa grezza; le quantità espresse in metri cubi sono quelle effettive della massa legnosa utilizzata, valutata dopo le operazioni di allestimento ed esbosco.

Legnosa agraria – La coltura praticata sulle superfici fuori avvicendamento, investite a coltivazioni di piante legnose agrarie che occupano il terreno per un lungo periodo.

Legumi secchi

- *per foraggio* (esclusi i miscugli): favetta, pisello, veccia, vecciolo;
- *altri*: cece, cicerchia, dolico, fagiuolo, fava, lenticchia, lupino, pisello, serradella, soia.

Letame solido – Qualsiasi tipo di escremento di animale domestico, con o senza stame, comprendente eventualmente una minima quantità di urina. E' da includere in tale voce anche la pollina.

Liquame – Per *liquame* si intende il letame liquido, vale a dire una miscela di escrementi ed urine di animali domestici, con l'aggiunta eventuale di acqua e comprendenti in alcuni casi anche una minima quantità di stame.

Locali per la conservazione dei prodotti (celle frigorifere) – Locali in muratura o prefabbricati predisposti allo stoccaggio di prodotti delle coltivazioni e/o degli allevamenti i quali vengono mantenuti a temperatura ed umidità costanti.

Locali per l'immagazzinamento dei prodotti

- a) *Magazzini*, locali appositamente attrezzati per il deposito e la conservazione dei prodotti dell'azienda (escluse le celle frigorifere).
- b) *Sili da foraggio*, speciali serbatoi in muratura od in plastica rigida destinati alla conservazione del foraggio verde o semiessiccato che vi subisce una particolare maturazione. Sono esclusi i cosiddetti "*sili all'aperto*" costituiti da masse di fieno o paglia pressate e conservate all'aperto.

Lotta biologica – Tecnica di difesa delle piante di interesse agrario basata sull'uso di mezzi biologici inteso nel senso più ampio del termine quale interventi indiretti sulle fasi vegetative delle infestanti, uso di virus e batteri letali specie-specifici, uso di feromoni sessuali a scopo di mascheramento o di confusione oppure ormoni della crescita (juvenoidi), uso di piante-trappola (piante con caratteristiche simili quelle coltivate ma di interesse economico nullo o scarso) oppure, ancora, sull'uso di predatori appositamente allevati allo scopo.

Lotta guidata – Tecnica di difesa delle piante di interesse agrario tendente a limitare l'uso di pesticidi ed erbicidi con la quale il momento dell'intervento non viene più stabilito sulla base di un calendario dei trattamenti ma sulla base del concetto di "soglia economica di intervento" cioè sul limite, da individuare sperimentalmente volta per volta, oltre il quale il danno potenziale provocato dal parassita (stimato quale mancata produzione) è maggiore del costo dell'intervento di difesa stesso nonché su modelli deterministici i cui parametri sono generalmente costituiti dalle fasi fenologiche delle piante, dagli andamenti climatici e pluviometrici, dal monitoraggio dei parassiti (cattura e conteggio con trappole a feromoni).

Lotta integrata – Sistema di regolazione delle popolazioni delle specie dannose che utilizza tutte le tecniche e i mezzi adatte a mantenerle a un livello a cui non causino danni economici. E' una lotta che prevede interventi di diversa natura (biologici, fisici, agronomici e meccanici) limitando quelli chimici ai quali si ricorre solo quando è effettivamente necessario e con prodotti selettivi.

Macchia mediterranea – L'associazione vegetale tipica della fascia litoranea del Mediterraneo, costituita da piante forestali sempreverdi (pino marittimo, cipresso, leccio, sughero, ecc.) alle quali si associano, con carattere di prevalenza, piante arbustive sempreverdi (lentisco, alloro, mirto, corbezzolo, olivastro, oleandro, ecc.). Tali formazioni non sono sottoposte a regolari tagli per la produzione di legname.

Mangime

- *Completo*: la miscela di mangimi per animali che per la loro composizione bastano ad assicurare una razione giornaliera, cioè la quantità necessaria in media al giorno ad un animale di una specie, di una categoria di età e di rendimento determinato, per soddisfare tutti i suoi bisogni.
- *Complementare*: la miscela di mangimi per animali che contengono tassi elevati di alcune sostanze e che, per la loro composizione, assicurano la razione giornaliera soltanto se sono associati ad altri mangimi. Rientrano in questa categoria la maggior parte dei mangimi per ruminanti che in genere sono carenti di fibra e quindi rappresentano una integrazione di una frazione a base di foraggio.

Manodopera (agricola) – Persone di 16 anni e più occupati nei lavori agricoli dell'azienda. Nella Manodopera extrafamiliare (*altra manodopera aziendale*) sono compresi i dirigenti, impiegati, categorie speciali, operai ed assimilati a tempo indeterminato e determinato.

Manodopera agricola familiare – Persone di 16 anni e più appartenenti alla famiglia del conduttore (*v. famiglia del conduttore*) che svolgono lavoro agricolo nell'azienda.

Mezzi di produzione – I dati sui mezzi di produzione riguardano le sementi, i mangimi, i prodotti fitoiatrici e dei concimi chimici distribuiti al settore agricolo nell'anno solare. La periodicità delle rilevazioni è semestrale per i concimi, annuale per gli altri mezzi di produzione. I dati rilevati attraverso le imprese che producono e/o che importano detti prodotti fanno riferimento ai quantitativi distribuiti per uso agricolo dalle stesse ditte al commercio o direttamente.

Mezzi meccanici utilizzati – Mezzi meccanici utilizzati durante l'annata agraria di riferimento per l'effettuazione di lavori agricoli. Sono:

- *di proprietà dell'azienda* i mezzi meccanici di proprietà esclusiva dell'azienda, anche se temporaneamente utilizzati in altre aziende agricole, compresi i mezzi meccanici acquistati in leasing;
- *in comproprietà* i mezzi meccanici di proprietà di due o più aziende agricole;
- *forniti da altre aziende agricole* i mezzi meccanici temporaneamente utilizzati dall'azienda, ma di proprietà di una altra azienda (aiuto reciproco, consorzi per il noleggio di macchine agricole);
- *forniti da organismi associativi* i mezzi meccanici appartenenti a cooperative agricole, enti di sviluppo, consorzi di bonifica, ecc. e utilizzati dall'azienda facente parte dell'organismo associativo stesso;
- *forniti da imprese di esercizio e noleggio* i mezzi meccanici utilizzati in azienda e di proprietà di imprenditori di lavori agricoli e di altre imprese industriali.

Microirrigazione – Forma particolare di irrigazione per aspersione, in cui si fa ricorso ad aspersori di piccola gittata ad alta pressione, con una minimizzazione dei consumi d'acqua.

Mietitrebbiatrici – Macchine semoventi, trainate o portate da trattori, utilizzate per la mietitura, raccolta, trebbiatura dei cereali, dei legumi secchi, dei semi oleosi e delle sementi foraggere.

Monosuccessione – Su uno stesso appezzamento si pratica la coltura di una singola specie.

Motocoltivatori, motozappe, motofesatrici, motofalciatrici – Veicoli a motore, ad un solo asse, utilizzati per i lavori agricoli. Sono esclusi tutti gli apparecchi utilizzati esclusivamente per gli orti familiari, i parchi e i giardini ornamentali.

Mungitura (sala di) – Locale, distinto dalla stalla, appositamente attrezzato con poste fisse ed impianti di mungitura meccanica.

Mungitura completamente automatizzata (sala di) – Sala di mungitura nella quale si svolgono contemporaneamente le operazioni di distacco automatico del porta capezzolo alla fine della mungitura e di registrazione automatica del volume del latte munto durante la mungitura.

Operai a tempo determinato – Operai assunti con un rapporto individuale di lavoro a tempo determinato per l'esecuzione di lavori di breve durata, stagionale o a carattere saltuario oppure assunti per fase lavorativa o per la sostituzione di operai per i quali sussista il diritto alla conservazione del posto. Agli operai a tempo determinato sono assimilati, ai fini del censimento, i compartecipanti, intendendosi per tali lavoratori ai quali vengono affidati, nel corso dell'annata agraria, tutti o soltanto una parte dei lavori che richiede una determinata coltivazione, ricevendo come compenso una quota parte del prodotto.

Operai a tempo indeterminato – Lavoratori agricoli assunti con rapporti di lavoro senza prefissione di termine ed ai quali il datore di lavoro garantisce 181 giornate annuali di effettivo lavoro per tutta la durata del rapporto e la cui retribuzione, riferita ad anno, viene corrisposta mensilmente, a norma del contratto nazionale di lavoro per gli operai agricoli con l'integrazione dei contratti provinciali.

Organismi associativi – Per organismi associativi si intendono le cooperative agricole e gli organismi associativi simili.

- *Cooperative agricole.* Associazioni tra agricoltori costituite secondo la legislazione vigente, aventi scopo mutualistico e rivolte prevalentemente alla fornitura di beni e servizi direttamente agli appartenenti all'organismo sociale e condizioni più vantaggiose. Le cooperative a seconda della finalità e del campo di attività prendono denominazioni diverse, come cantine sociali, oleifici cooperativi, centrali ortofrutticole, latterie e caseifici sociali, macelli cooperativi, ecc..
- *Organismi associativi simili.* Società di diritto o di fatto che operano nel campo agricolo e che hanno lo scopo di conseguire un dato fine economico sia attraverso l'aumento della produzione e della produttività che attraverso l'espletamento di determinati servizi senza che sia sancito il principio mutualistico. Sono compresi tra gli organismi associativi gli enopoli, gli elaiopoli, i consorzi di miglioramento fondiario ed ogni altra società o ente che abbia come scopo mutualistico l'acquisto o la produzione per i propri soci di sostanze utili per l'agricoltura, l'acquisto di terreni, la raccolta, la conservazione, la trasformazione e vendita di prodotti ai soci.

Orti familiari – Piccole superfici utilizzate essenzialmente per la produzione di ortaggi, legumi freschi, patate, ecc. destinati, di norma, ad essere consumati dalla famiglia del conduttore o da altre persone che lavorano nell'azienda. Su tali superfici possono essere eventualmente presenti anche altre coltivazioni erbacee e/o alcune piante legnose agrarie.

Ortive

Le coltivazioni *ortive in piena aria* sono le coltivazioni di legumi freschi ed ortaggi praticate all'aperto sia in pieno campo che in orti stabili o industriali. Si distinguono in:

- *coltivazioni ortive di pieno campo*, quando sono in avvicendamento con le altre coltivazioni agricole;
- *coltivazioni ortive in orti stabili o industriali*, quando sono caratterizzate da un rapido avvicendamento tra di loro e producono ortaggi e legumi freschi normalmente immessi nel commercio.

Le coltivazioni *ortive protette* sono quelle coltivazioni praticate al coperto per tutto o per la maggior parte del ciclo vegetativo. Rientrano in questa voce:

- *legumi freschi:* fagiolo (compresi i fagioli mangiatutto), pisello (compresi i piselli mangiatutto o taccole), fava;
- *carciofo*;
- *fragola*;
- *pomodoro da mensa*;
- *pomodoro da industria*;
- *altre ortive:* acetosella, aglio, asparago, barbabietola da orto, basilico, bietola, broccolo di rapa, cardo, carota, cavolfiore, cavolo a penna, cavolo broccolo, cavolo cappuccio, cavolo di Bruxelles, cavolo rapa, cavolo rosso, cavolo verza, cetriolo da mensa, cetriolini, cicoria o radicchio (da foglie e da radici), cipolla, cocomero o anguria, crescione, finocchio, funghi (esclusi quelli coltivati in grotte, sotterranei o in appositi edifici), indivia (riccia e scarola), lattuga (cappuccina romana, da taglio), mais dolce, melanzana, melone o popone o cantalupo, pastinaca, peperone, porro, prezzemolo, rapa, ravanella, scalogno,

scorzonera, scorzonera bianca, sedano (da coste e da foglie), sedano rapa (da radice), spinacio, topinambur, zucca, zucchine.

Ovini

Pecore e agnelle montate.

- *Pecore*, femmine che hanno partorito almeno una volta anche se alla data di riferimento della rilevazione sono a riposo o stanno allattando. In questa categoria sono comprese le pecore riformate al termine della loro carriera economica.
- *Agnelle montate*, femmine di meno di un anno montate per la prima volta che non hanno ancora figliato.
- Altri ovini, *agnelli (maschi e femmine di età inferiore ad un anno)*, *agnelloni*, *castrati*, *montoni*. In questa categoria sono comprese le femmine di età superiore ad un anno che non hanno mai partorito (non comprese nelle pecore).
- *Agnelloni*: ovini interi di età superiore ai 12 mesi, non destinati alla riproduzione.
- *Castrati*: maschi della specie ovina di età superiore ad 1 anno castrati destinati alla macellazione.

Pacciamatura – Pratica di copertura del suolo con utilizzo di materiali di origine naturale (paglia, trucioli di legno, schegge di corteccia, foglie secche, ecc.) o di origine artificiale (film plastici, teli di carta, tessuto-non-tessuto, composti altri derivati industriali, ecc.) posto direttamente a contatto con il terreno con diversi scopi agronomici.

Parco – Area naturale protetta iscritta in un elenco ufficiale, generalmente dotata di perimetrazione e di un Ente Gestore operativo. La Legge quadro sulle aree protette, 6 Dicembre 1991, n. 394 all'art.1 comma 1 definisce i parchi nazionali come "costituiti da aree terrestri, lacuali o marine che contengono uno o più ecosistemi intatti o anche parzialmente alterati da interventi antropici, una o più formazioni fisiche, geologiche, geomorfologiche, biologiche di rilievo nazionale o internazionale per valori naturalistici, scientifici, estetici, culturali, educativi e ricreativi, tali da richiedere l'intervento dello Stato ai fini della loro conservazione per le generazioni presenti e future" Il comma 2 definisce i parchi regionali naturali "costituiti da aree terrestri, fluviali, lacuali, ed eventualmente tratti di mare prospicienti la costa, di valore naturalistico ed ambientale, che costituiscono, nell'ambito di una o più Regioni limitrofe, un sistema omogeneo individuato dagli assetti naturali dei luoghi, dai valori paesaggistici e dalle tradizioni culturali delle popolazioni locali".

Parenti del conduttore che lavorano in azienda – Per parenti del conduttore che lavorano in azienda si intendono i discendenti, gli ascendenti ed altri parenti o affini del conduttore (compresi i casi di parentela derivante da adozione) non facenti parte della famiglia del conduttore stesso, la cui attività lavorativa presso l'azienda durante l'annata agraria non è stata svolta a carattere saltuario o occasionale.

Particella catastale – Poligono chiuso di una porzione di territorio situata in uno stesso Comune appartenente ad un'unica proprietà (la quale può appartenere a più soggetti), avente la stessa qualità o classe e la stessa destinazione. Una particella è individuata da un numero, da un foglio catastale all'interno del quale è inserita, dal Comune e Provincia in cui il foglio ricade.

Piante industriali – Tabacco, luppolo, cotone, piante da semi oleosi (colza e ravizzone, girasole, soia, arachide, canapa, lino, papavero, ricino, senape, sesamo), piante aromatiche, medicinali, da condimento (aneto, angelica, anice, assenzio, belladonna, camomilla, capperi, cerfoglio, cumino o carvi, digitale, dragoncello, gelsomino, genziana, hamamelis, issopo, lavanda, liquirizia, maggiorana, malva, melissa o cedronella, menta, origano, piretro, rabarbaro, rafano, rosmarino, ruchetta, salvia, segale cornuta, timo, valeriana, zafferano), canapa (fibra). Canna da zucchero, cicoria da caffè, giaggiolo (ireos), lino (fibra), saggina da scopa, scopiglio, sorgo zuccherino.

Piante sarchiate da foraggio – Barbabetola da foraggio e semizuccherina, carota da foraggio, cavolo da foraggio o rutabaga, pastinaca da foraggio, topinambur, zucca da foraggio. Sono escluse le superfici destinate alla produzione di sementi.

Piantine – Piantine non legnose ai primi stadi di sviluppo destinate alla vendita per essere trapiantate.

Pioppeti – Superfici utilizzate per la coltivazione dei pioppi ad alto fusto anche se il suolo viene parzialmente adibito a coltivazioni erbacee a carattere accessorio o marginale.

Prati permanenti e pascoli – Coltivazioni foraggere erbacee fuori avvicendamento che occupano il terreno per un periodo superiore a cinque anni.

- *Prato permanente* quando il foraggio viene, di norma, raccolto mediante falciatura.
- *Pascolo* quando il foraggio viene utilizzato, di regola, soltanto dal bestiame pascolante.

Prodotti condizionati – Sono da intendere tutti i prodotti principali (o grezzi) che hanno subito una lavorazione e/o manipolazione diversa dalla trasformazione e/o specifici trattamenti fisico-chimici finalizzati a consentirne il trasferimento nello spazio e nel tempo (disidratazione, insilamento, confezionamento, surgelazione, salatura, presso-condizionato o sottovuoto, ecc.).

Prodotti ottenuti dalla lavorazione del latte in azienda – Vanno indicati i singoli quantitativi dei prodotti ottenuti nell'azienda dalla trasformazione del latte munto nell'azienda stessa (formaggio, burro, ricotta).

Prodotti trasformati – Sono da intendere tutti i prodotti derivati dalla trasformazione di prodotti primari (ad esempio, farine di cereali, vino, olio di oliva, passate di pomodoro, ecc.).

Produzione di mangime (impianti per la) – Impianti utilizzati per ridurre in farina o in piccoli frammenti le granaglie ed i foraggi destinati all'alimentazione del bestiame e per miscelare gli elementi costitutivi dei mangimi, previamente tritati o macinati.

Purino – Si intende l'urina di animali domestici comprendenti eventualmente una minima quantità di escrementi e/o acqua.

Raccogliatrici pressatrici di foraggio – Macchine semoventi oppure trainate, portate o semiportate da trattori che effettuano in maniera continua la raccolta, la trinciatura ed il caricamento del foraggio (verde, da insilare semiappassito o secco) e della paglia lasciati sul posto o preventivamente disposti in andane.

Raccolta (macchine per la)

- *Delle ortive*: macchine specializzate per la raccolta di prodotti ortivi, dotate di pettine battitore che possono realizzare in una sola operazione e in modo continuo il distacco delle parti non utilizzabili degli ortaggi e la loro raccolta. Il prodotto raccolto può essere convogliato provvisoriamente in tramogge situate nella stessa macchina;
- *Di uva*: macchine semoventi, oppure trainate o portate da trattori, utilizzate per la vendemmia e costituite da una piattaforma portante e da una testa di raccolta, nonché da installazioni per la raccolta e lo scarico dell'uva;
- *Della frutta*: macchine semoventi dotate di piattaforma mobile a comando idraulico portata all'estremità di telai articolati capaci di spostarsi verticalmente ed orizzontalmente (carrelli elevatori), utilizzati per la raccolta della frutta.

Raccolta meccanizzata della patata (macchine per la) – Macchine semoventi oppure trainate o portate da trattori, che estraggono le patate dal terreno, le separano dalle foglie, zolle, terriccio, ecc., le dispongono in file, le raccolgono e/o le caricano in sacchi o in casse o recipienti da carico o su di un rimorchio. Gli organi che eseguono tale operazione possono essere raccolti in un'unica macchina o divisi in più macchine semplici collegate tra loro.

Raccolta meccanizzata della barbabietola da zucchero (macchine per la) – Macchine semoventi, oppure trainate o portate da trattori, che scollettano le barbabietole da zucchero, le estraggono dal terreno, le allineano in file, le raccolgono in cassoni e/o distruggono le foglie, oppure le sistemano in andane trasversali o longitudinali. Gli organi che eseguono tale operazione possono essere raccolti in un'unica macchina o divisi in più macchine semplici collegate tra loro.

Refrigerazione e/o il trattamento igienico del latte (impianti per la) – Impianti per il raffreddamento e la conservazione del latte freddo dopo la mungitura per impedire la moltiplicazione dei batteri. Subito dopo la mungitura si esegue anche la filtrazione del latte mediante filtri adatti, semplici e disinfettabili.

Ricoveri

- *Stalle*: i locali appositamente adibiti all'allevamento dei bovini. Esse possono essere a *stabulazione fissa*, quando i bovini vivono costantemente nelle poste, oppure a *stabulazione libera* allorché gli animali possono muoversi liberamente nell'ambito delle diverse zone della stalla (zona di riposo, di alimentazione, sala di mungitura, ecc.).
- *Ovili*: i locali appositamente predisposti per l'allevamento degli ovini. Come le stalle per bovini, gli ovili possono essere a *stabulazione fissa* o a *stabulazione libera*.
- *Porcilaie*: i locali appositamente predisposti per l'allevamento suino aventi caratteristiche particolari in relazione al tipo di specializzazione produttiva. Le porcilaie *da riproduzione* sono caratterizzate dalla presenza di una zona parto, allevamento e svezzamento destinata ad ospitare le scrofe e la relativa nidata. Le porcilaie *da ingrasso* sono destinate all'allevamento dei suini svezzati, sino al momento della loro vendita.
- *Pollai*: i locali appositamente predisposti per gli allevamenti avicoli e con caratteristiche particolari a seconda del tipo di allevamento praticato. Nei pollai per *allevamento a terra*, l'allevamento stesso è effettuato al suolo in capannoni aperti o chiusi; nei pollai destinati all'*allevamento in batteria* l'allevamento stesso è effettuato al suolo in capannoni aperti o chiusi; nei pollai destinati all'*allevamento in batteria* l'allevamento stesso è effettuato con un sistema di gabbie disposte in fila, in un unico piano o incastellate.

Ripuntatura – Come lavorazione di coltivazione è chiamata anche scarificazione. Si attua nei prati vecchi in inverno o inizio primavera allo scopo di favorire la penetrazione dell'aria, dell'acqua e dei fertilizzanti, di intensificare l'attività microbica e di propiziare la mineralizzazione della sostanza organica.

Ristallo – Un allevamento di bovini generalmente vitelli) acquistati all'esterno, in Italia o all'estero e destinati al macello (sono pertanto esclusi gli acquisti di capi da riproduzione o da rimonta come ad esempio le manze da allevamento).

Rotazione (o avvicendamento a ciclo chiuso) – La successione segue un piano prestabilito di colture che ritornano ciclicamente sugli stessi appezzamenti.

Sarchiatura – Tipica lavorazione di coltivazione, si esegue su piante seminate a file, smuovendo la porzione di terreno libero dalla coltura.

Scarificazione – Come lavorazione di coltivazione è chiamata anche ripuntatura. Si attua nei prati vecchi in inverno o inizio primavera con attrezzi che incidono il terreno con tagli verticali allo scopo di favorire la penetrazione dell'aria, dell'acqua e dei fertilizzanti, di intensificare l'attività microbica e di propiziare la mineralizzazione della sostanza organica.

Scorrimento superficiale ed infiltrazione laterale – Metodo di irrigazione in cui l'acqua viene fatta scorrere sul terreno sistemato a piani inclinati (è tipica delle marcite lombarde) oppure viene immessa in canaletti o in solchi e raggiunge lateralmente, per infiltrazione, le radici delle piante coltivate. E' frequente nell'irrigazione delle sarchiate, in genere, e delle culture ortive del Mezzogiorno.

Sementi – Superfici per la produzione di sementi destinate alla vendita per essere trapiantate. Sono escluse le superfici per la produzione di sementi di cereali, di leguminose, di patate da semina, di piante da semi oleosi. Le superfici utilizzate per la produzione di sementi per il fabbisogno aziendale rientrano nelle varie voci relative alle singole colture.

Seminativi – Le colture di piante erbacee, soggette all'avvicendamento colturale che prevede una durata delle coltivazioni non superiore a cinque anni.

Serre – Costruzione per la protezione delle coltivazioni, di altezza sufficiente per potervi accedere ed eseguire le operazioni colturali e che realizza un ambiente artificiale che permette di coltivare piante fuori stagione o piante che esigono speciali condizioni climatiche. Fra le serre sono comprese sia le installazioni di tipo tradizionale con strutture in muratura o metallica e con copertura di vetro, che le costruzioni più semplici, generalmente costituite da intelaiatura di legno con copertura di materiale plastico rigido o flessibile estesa sia al tetto sia alle pareti, che di norma si rinnova all'inizio della campagna. Non sono considerate serre le costruzioni la cui copertura è limitata al tetto, dato che non si realizza quella differenza tra condizioni ambientali interne ed esterne che è caratteristica delle serre vere e proprie.

Sezione censuaria – Parte del territorio in cui ai fini del catasto è suddiviso il Comune.

Sgombero quotidiano del letame o rimozione dei rifiuti (impianti per lo) – Impianti fissi, meccanici o semi meccanici, che trasportano il letame o i rifiuti fuori dai ricoveri nelle concimaie. Sono esclusi i caricatori frontali o posteriori, i ripulitori-trasportatori di letame fissati alle trattrici e le treggie utilizzate per lo sgombero.

Sili da foraggio – Speciali serbatoi in muratura od in plastica rigida destinati alla conservazione del foraggio verde o semiessiccato che vi subisce una particolare maturazione. Possono essere di tipo *verticale* (*ermetici, a compressione, ciclatori*) e *orizzontali* (*a trincea, a fossa, a corridoio, a cumulo*). Sono da escludere i cosiddetti "sili all'aperto" costituiti da masse di fieno o paglia pressate e conservate all'aperto.

Sommersione – Metodo che prevede la sommersione del terreno con uno strato d'acqua per periodi variabili e con livelli variabili. (tipico delle risaie). L'irrigazione "a conca" degli alberi da frutto nel Mezzogiorno è assimilata alla sommersione.

Sovescio – Pratica agricola che prevede la coltivazione di colture intercalari a rapido sviluppo e seminate a forte densità col fine di apportare al terreno azoto e altri elementi fertilizzanti.

Suini

- *Verri*: maschi interi già utilizzati per la funzione riproduttiva o ad essa destinati.
- *Scrofe*: femmine utilizzate o destinate alla riproduzione.
- *Suini da macello*: suini destinati alla produzione di carne compresi i verri e le scrofe riformate, ossia al termine della loro carriera riproduttiva.

Sughero – Sostituisce l'epidermide nella struttura secondaria della pianta; è formato da più strati di cellule nelle cui pareti deposita la suberina, derivata da acidi grassi.

Superficie aziendale

- *Superficie Totale*: area complessiva dei terreni dell'azienda formata dalla superficie agricola utilizzata, da quella coperta da arboricoltura da legno, da boschi, dalla superficie agraria non utilizzata, nonché dall'area occupata da parchi e giardini ornamentali, fabbricati, stagni, canali, cortili situati entro il perimetro dei terreni che costituiscono l'azienda.
- *Superficie agricola utilizzata*: insieme dei terreni investiti a seminativi, coltivazioni legnose agrarie, orti familiari, prati permanenti e pascoli e castagneti da frutto. Essa costituisce la superficie investita ed effettivamente utilizzata in coltivazioni propriamente agricole. E' esclusa la superficie investita a funghi in grotte, sotterranei ed appositi edifici.
- *Agraria non utilizzata*: insieme dei terreni dell'azienda non utilizzati a scopi agricoli per una qualsiasi ragione (di natura economica, sociale od altra), ma suscettibili di essere utilizzati a scopi agricoli mediante l'intervento di mezzi normalmente disponibili presso un'azienda agricola. Sono compresi gli eventuali terreni abbandonati facenti parte dell'azienda ed aree destinate ad attività ricreative. Sono esclusi i terreni a riposo.
- *Altra*: è costituita dalle aree occupate da fabbricati, cortili, strade poderali, fossi, canali, cave, terre sterili, rocce, parchi e giardini ornamentali. Sono comprese anche le superfici delle grotte, dei sotterranei e degli appositi edifici destinati alla coltivazione dei funghi.

Superficie in produzione – Per superficie in produzione si intende quella che risulta occupata dagli impianti in fase produttiva, anche se, a seguito di avversità climatiche e/o attacchi parassitari, non ha dato luogo a produzione.

Terreni a riposo – Terreni, lavorati (maggesi) o non, che entrano in avvicendamento e sui quali non è praticata alcuna coltura nel corso dell'annata agraria. I dati sono forniti distintamente per le superfici soggette e non a regime d'aiuto comunitario secondo quanto previsto dalla nuova Politica Agraria Comune (PAC). Sono esclusi i terreni in stato di abbandono per una qualsiasi ragione di natura economica, sociale od altra.

Titolo di possesso dei terreni – Sono assimilati alla *proprietà*: l'usufrutto, l'enfiteusi, l'assegnazione dei terreni da parte di enti di sviluppo, consorzi e simili, il beneficio parrocchiale, la colonia perpetua. Sono assimilati all'*affitto*: l'affitto misto e l'uso gratuito.

Trasformazione di uva e olive (impianti per la) – Impianti utilizzati per la trasformazione dell'uva o delle olive azionati a motore e situati, in genere, in appositi locali destinati ed attrezzati a tale scopo. Sono escluse le pigiatrici, le diraspatrici ed i torchi azionati a mano.

Trattamento e la trasformazione del latte (impianti per il) – Impianti propri dell'azienda utilizzati esclusivamente o prevalentemente per il trattamento e la trasformazione del latte aziendale.

Trattrici – Trattrici con almeno due assi, utilizzate per l'esecuzione dei lavori agricoli. Sono compresi i veicoli a motore trasformati (derivate) ed i veicoli a motore specializzati (Jeep, Unimag, ecc.) che vengono utilizzati come trattrici agricole propriamente dette.

Tunnel e campane

- *Tunnel*: coperture installate allo scopo di proteggere file di piante;
- *Campane*: coperture installate allo scopo di proteggere singole piante.

Tra i tunnel e le campane sono compresi i cassoni fissi e mobili.

Uso civico – E' il diritto che gruppi di persone (collettività di abitanti di un Comune o di una sua frazione) o, anche, di una sola parte di essi o di una collettività di altro tipo (associazione agraria, università, comunanza, partecipazione, dominio collettivo, vicinia, regola, ecc.), esercitano su terreni appartenenti a privati, oppure, ad enti territoriali od associativi di vario genere (Legge 16 giugno 1927, n. 1766, G.U. 3 ottobre 1927, n. 228 e regolamento di applicazione 26 febbraio 1926, n. 332, G.U. 8 marzo 1928, n. 57 e leggi delle Regioni di Statuto ordinario ed a Statuto speciale che regolano la materia).

Uva per la produzione di vini a denominazione di origine controllata (vini DOC) e controllata e garantita (vini DOCG) – Uva prodotta da viti appartenenti a vitigni di uva da vino le cui superfici sono iscritte all'*Albo dei vigneti* istituito presso le Camere di Commercio, Industria, Artigianato e Agricoltura, per la produzione di vini a denominazione di origine controllata (vini DOC) e controllata e garantita (vini DOCG). Tale uva può essere destinata in tutto o in parte alla produzione di altri vini o al consumo diretto.

Uva per la produzione di altri vini (compresi i vini da tavola con indicazione geografica) – Uva prodotta da viti appartenenti a vitigni di uva da vino le cui superfici non sono iscritte all'*Albo dei vigneti*. Tale uva può anche essere destinata in tutto o in parte al consumo diretto.

Uva da tavola – Uva prodotta da viti appartenenti a vitigni di uva da tavola, anche se essa viene destinata del tutto o in parte alla vinificazione.

Uva per la produzione di vini da tavola con indicazione geografica – Uva per la produzione di altri vini le cui superfici sono destinate dall'azienda alla produzione di vini da tavola con indicazione geografica e dichiarate come tali alla competente Camera di Commercio, Industria, Artigianato e Agricoltura. Per indicazione geografica si intende la specificazione della zona di produzione in cui ricadono le superfici a vite. Tale zona può essere costituita da una o più unità amministrative (Comune, Provincia, Regione) oppure da una parte del loro territorio o da località delimitate da apposito decreto del Ministero dell'agricoltura e delle foreste.

Viti madri di portinnesto – Piante di vite appartenenti a varietà coltivate per la produzione di materiale per la moltiplicazione della vite (tralci). Trattasi di particolari varietà di viti dalle quali vengono prelevate parti di tralci le quali, interrate, emettono radici dando origine ad una nuova piante di vite (barbatella).

Viti non innestate – Giovani piante di vite messe a dimora e non ancora innestate, ma destinate ad esserlo.

Vitigno – Varietà di una stessa specie di vite, compresi i loro incroci e reincroci, nonché gli incroci tra diverse specie di vite, coltivate per la produzione di uva da vino, uva da tavola o materiale per la moltiplicazione vegetativa della vite.

Vivai – Superfici investite a piantine legnose agrarie e forestali, destinate ad essere trapiantate. Sono esclusi i vivai forestali destinati al fabbisogno aziendale, la cui superficie è compresa tra le colture boschive.