

CARATTERISTICHE STRUTTURALI DELLE AZIENDE AGRICOLE

FASCICOLO PROVINCIALE
LA SPEZIA



SISTEMA STATISTICO NAZIONALE
ISTITUTO NAZIONALE DI STATISTICA

Caratteristiche strutturali delle aziende agricole

FASCICOLO PROVINCIALE LA SPEZIA

*5° Censimento generale dell'agricoltura
22 ottobre 2000*

Coordinatore scientifico: Bruno Massoli
Progetto informatico elaborazione dati: M. Carla Runci
Progetto informatico diffusione dati: Alberto Sorce
Coordinamento editoriale diffusione dati: Franco Lorenzini

Per chiarimenti sul contenuto
della pubblicazione rivolgersi a:
ISTAT, Servizio CUE, Via Adolfo Ravà 150 - Roma

Tel: 06.59584535 - 06.59524573
Fax: 06.5940121

**CARATTERISTICHE
STRUTTURALI
DELLE AZIENDE
AGRICOLE**

**FASCICOLO PROVINCIALE
LA SPEZIA**

Istituto Nazionale di Statistica
Via Cesare Balbo, 16 - Roma

Coordinamento tecnico editoriale:
Andrea Braghin - Piero Crivelli
Servizio Produzione Editoriale
Via Tuscolana, 1782 - Roma

Stampa Digitale:
Industrie Abbate S.p.a. - aprile 2003

Tiratura:
200 copie

Si autorizza la riproduzione a fini
non commerciali e con la citazione della fonte

Il volume e le tavole in esso contenute sono disponibili in formato
elettronico al sito Internet dell'Istat: www.istat.it

Indice

Presentazione	13
----------------------------	-----------

Introduzione

1. Cenni storici	15
2. Le basi giuridiche	16
3. La struttura organizzativa	16
4. Le attività di formazione ed istruzione della rete di rilevazione	20
5. Il campo di osservazione e l'unità di rilevazione	20
6. I criteri per l'individuazione delle aziende agricole	21
7. Il questionario di rilevazione	22
8. Epoca di riferimento dei dati	23
9. L'aggiornamento degli elenchi comunali delle aziende agricole	23
10. Le indagini pilota pre-censuarie	25
11. Le operazioni preliminari della rete di rilevazione	26
12. Le attività di raccolta dei dati	27
13. La registrazione controllata	28
14. Il trattamento informatico dei dati	29
15. Il piano di diffusione dei risultati	30
16. Le indagini di qualità e copertura	32

Avvertenze alle tavole	35
-------------------------------------	-----------

Tavole statistiche

Capitolo 1 – Confronti temporali (Universo Italia)

Tavola 1.1	– Aziende e relativa superficie totale per forma di conduzione e titolo di possesso dei terreni	43
Tavola 1.2	– Aziende e relativa superficie agricola utilizzata (SAU) per forma di conduzione e titolo di possesso dei terreni	43
Tavola 1.3	– Aziende e relativa superficie totale per classe di superficie totale e classe di superficie agricola utilizzata (SAU)	44
Tavola 1.4	– Aziende e relativa superficie investita per le principali coltivazioni praticate	44
Tavola 1.5	– Aziende con irrigazione secondo il tipo di approvvigionamento dell'acqua irrigua ed il sistema di irrigazione	45
Tavola 1.6	– Aziende con irrigazione secondo le principali coltivazioni irrigate	45
Tavola 1.7	– Aziende con allevamenti secondo le principali specie di bestiame	46
Tavola 1.8	– Aziende e relativo numero di giornate di lavoro per categoria di manodopera aziendale e classe di giornate di lavoro aziendale	46
Tavola 1.9	– Aziende con abitazioni	47

Tavola 1.10	– Aziende che utilizzano mezzi meccanici nel complesso e numero di mezzi di proprietà dell'azienda	47
-------------	--	----

Capitolo 2 – Dati provinciali (Universo Italia)

Notizie generali sull'azienda

Tavola 2.1	– Aziende, relativa superficie totale e numero di giornate di lavoro effettuate nell'azienda per classe di superficie totale e forma giuridica	51
Tavola 2.2	– Aziende, relativa superficie totale e numero di giornate di lavoro effettuate nell'azienda per classe di superficie totale e forma di conduzione	53
Tavola 2.3	– Aziende, relativa superficie agricola utilizzata (SAU) e numero di giornate di lavoro effettuate nell'azienda per classe di superficie agricola utilizzata e forma giuridica	54
Tavola 2.4	– Aziende, relativa superficie agricola utilizzata (SAU) e numero di giornate di lavoro effettuate nell'azienda per classe di superficie agricola utilizzata e forma di conduzione	56
Tavola 2.5	– Aziende e relativa superficie totale per classe di superficie totale, forma di conduzione, titolo di possesso dei terreni e zona altimetrica	57
Tavola 2.6	– Aziende e relativa superficie agricola utilizzata (SAU) per classe di superficie agricola utilizzata, forma di conduzione, titolo di possesso dei terreni e zona altimetrica	63
Tavola 2.7	– Aziende per numero dei corpi di terreno, classe di superficie totale e classe di superficie agricola utilizzata (SAU)	69
Tavola 2.8	– Superficie totale per numero dei corpi di terreno, classe di superficie totale e classe di superficie agricola utilizzata (SAU)	70
Tavola 2.9	– Superficie agricola utilizzata (SAU) per numero dei corpi di terreno, classe di superficie totale e classe di superficie agricola utilizzata	71

Utilizzazione dei terreni

Tavola 2.10	– Aziende e relativa superficie per forma di utilizzazione dei terreni, classe di superficie totale e classe di superficie agricola utilizzata (SAU)	72
Tavola 2.11	– Aziende con seminativi e relativa superficie investita per classe di superficie agricola utilizzata (SAU) e principali coltivazioni praticate	73
Tavola 2.12	– Aziende con coltivazioni legnose agrarie e relativa superficie investita per le principali coltivazioni praticate e per classe di superficie agricola utilizzata (SAU).....	79
Tavola 2.13	– Aziende con vite e relativa superficie investita per natura della produzione, classe di superficie agricola utilizzata (SAU), forma di conduzione e zona altimetrica	80
Tavola 2.14	– Aziende con vite e relativa superficie investita per natura della produzione e classe di superficie investita a vite	83
Tavola 2.15	– Aziende con vite e relativa superficie investita per classe di superficie investita a vite, classe di superficie agricola utilizzata (SAU) e forma di conduzione	84
Tavola 2.16	– Aziende con vite e relativa superficie investita per natura della produzione, età delle viti e tipo di vitigno	85
Tavola 2.17	– Aziende con arboricoltura da legno e/o boschi e relativa superficie per classe di superficie totale e zona altimetrica	95
Tavola 2.18	– Aziende che attuano la gestione dei boschi per tipo di intervento e forma giuridica	98

Tavola 2.19	– Aziende che attuano la gestione dei boschi per tipo di intervento, classe di superficie totale, forma di conduzione e zona altimetrica	99
Tavola 2.20	– Aziende con superficie irrigabile per classe di superficie irrigabile, classe di superficie totale, classe di superficie agricola utilizzata (SAU) e zona altimetrica	100
Tavola 2.21	– Aziende che praticano l'irrigazione e relativa superficie irrigata per classe di superficie irrigata, classe di superficie totale, classe di superficie agricola utilizzata (SAU) e zona altimetrica	101
Tavola 2.22	– Aziende per principali coltivazioni irrigate e relativa superficie irrigata per classe di superficie agricola utilizzata (SAU), classe di superficie irrigata e zona altimetrica	102
Tavola 2.23	– Aziende che praticano l'irrigazione per tipo di approvvigionamento dell'acqua irrigua, classe di superficie totale e classe di superficie agricola utilizzata (SAU)	103
Tavola 2.24	– Aziende che praticano l'irrigazione per tipo di approvvigionamento dell'acqua irrigua, forma di conduzione e zona altimetrica	104
Tavola 2.25	– Aziende per sistema di irrigazione e relativa superficie irrigata per classe di superficie agricola utilizzata (SAU), classe di superficie irrigata e zona altimetrica	105
Tavola 2.26	– Aziende con impianti per la lavorazione e trasformazione dei prodotti delle coltivazioni per classe di superficie totale e classe di superficie agricola utilizzata (SAU)	106
Allevamenti		
Tavola 2.27	– Aziende con allevamenti e relativo numero di capi per specie di bestiame, classe di superficie totale e classe di superficie agricola utilizzata (SAU)	107
Tavola 2.28	– Aziende con allevamenti e relativo numero di capi per specie di bestiame, forma di conduzione e zona altimetrica	108
Tavola 2.29	– Aziende con bovini e/o bufalini e relativo numero di capi per classe di superficie totale e categoria	109
Tavola 2.30	– Aziende con suini e relativo numero di capi per classe di superficie totale e categoria	110
Tavola 2.31	– Aziende con ovini, caprini, equini, allevamenti avicoli, conigli, struzzi e/o altri allevamenti e relativo numero di capi per classe di superficie totale, specie e categoria	111
Tavola 2.32	– Aziende con bovini e relativo numero di capi per classe di capi, classe di superficie totale e classe di superficie agricola utilizzata (SAU)	112
Tavola 2.33	– Aziende con bovini e relativo numero di capi per classe di capi, forma di conduzione e zona altimetrica	113
Tavola 2.34	– Aziende con vacche da latte e relativo numero di capi per classe di capi, classe di superficie totale e classe di superficie agricola utilizzata (SAU)	114
Tavola 2.35	– Aziende con vacche da latte e relativo numero di capi per classe di capi, forma di conduzione e zona altimetrica	115
Tavola 2.36	– Aziende con suini e relativo numero di capi per classe di capi, classe di superficie totale e classe di superficie agricola utilizzata (SAU)	116
Tavola 2.37	– Aziende con suini e relativo numero di capi per classe di capi, forma di conduzione e zona altimetrica	117
Tavola 2.38	– Aziende con ovini e relativo numero di capi per classe di capi, classe di superficie totale e classe di superficie agricola utilizzata (SAU)	118
Tavola 2.39	– Aziende con ovini e relativo numero di capi per classe di capi, forma di conduzione e zona altimetrica	119

Tavola 2.40	– Aziende con polli da carne e relativo numero di capi per classe di capi, classe di superficie totale e classe di superficie agricola utilizzata (SAU)	120
Tavola 2.41	– Aziende con polli da carne e relativo numero di capi per classe di capi, forma di conduzione e zona altimetrica	121
Tavola 2.42	– Aziende con galline da uova e relativo numero di capi per classe di capi, classe di superficie totale e classe di superficie agricola utilizzata (SAU)	122
Tavola 2.43	– Aziende con galline da uova e relativo numero di capi per classe di capi, forma di conduzione e zona altimetrica	123
Tavola 2.44	– Aziende che dispongono di ricoveri per animali e relativo numero di ricoveri per specie di ricovero, classe di superficie totale, classe di capienza di capi adulti ricoverabili e zona altimetrica	124
Tavola 2.45	– Aziende che dispongono di ricoveri per animali per numero di capi adulti ricoverabili, tipo di ricovero e tipo di impianto	125

Mezzi meccanici

Tavola 2.46	– Aziende che utilizzano mezzi meccanici aziendali ed extraziendali per titolo di possesso dei mezzi meccanici, tipo di mezzo utilizzato e zona altimetrica.....	126
Tavola 2.47	– Aziende che utilizzano mezzi meccanici aziendali ed extraziendali per tipo di possesso, tipo di mezzo utilizzato e zona altimetrica	127
Tavola 2.48	– Aziende che utilizzano mezzi meccanici di proprietà dell'azienda e relativo numero di mezzi per classe di superficie agricola utilizzata (SAU) e tipo di mezzo utilizzato	128
Tavola 2.49	– Aziende che utilizzano i principali mezzi meccanici di proprietà dell'azienda per numero di mezzi e tipo di mezzo utilizzato	129

Lavoro

Tavola 2.50	– Aziende e relativo numero di giornate di lavoro aziendale per classe di giornate di lavoro, classe di superficie totale e classe di superficie agricola utilizzata (SAU)	130
Tavola 2.51	– Aziende e relativo numero di giornate di lavoro aziendale per classe di giornate di lavoro, forma di conduzione e zona altimetrica	131
Tavola 2.52	– Aziende per categoria di manodopera familiare, classe di superficie totale, classe di superficie agricola utilizzata (SAU) e sesso	132
Tavola 2.53	– Aziende per categoria di altra manodopera aziendale, classe di superficie totale, classe di superficie agricola utilizzata (SAU) e sesso	134
Tavola 2.54	– Giornate di lavoro aziendale per categoria di manodopera familiare, classe di superficie totale, classe di superficie agricola utilizzata (SAU) e sesso	136
Tavola 2.55	– Giornate di lavoro aziendale per categoria di altra manodopera aziendale, classe di superficie totale, classe di superficie agricola utilizzata (SAU) e sesso	138
Tavola 2.56	– Aziende per categoria di manodopera familiare, forma di conduzione, zona altimetrica e sesso	140
Tavola 2.57	– Aziende per categoria di altra manodopera aziendale, forma di conduzione, zona altimetrica e sesso	141
Tavola 2.58	– Giornate di lavoro aziendale per categoria di manodopera familiare, forma di conduzione, zona altimetrica e sesso	142
Tavola 2.59	– Giornate di lavoro aziendale per categoria di altra manodopera aziendale, forma di conduzione, zona altimetrica e sesso	143
Tavola 2.60	– Componenti della manodopera familiare per categoria, classe di superficie totale, classe di superficie agricola utilizzata (SAU) e sesso	144

Tavola 2.61	– Persone per categoria di altra manodopera aziendale, classe di superficie totale, classe di superficie agricola utilizzata (SAU) e sesso	146
Tavola 2.62	– Persone per categoria di manodopera familiare, forma di conduzione, zona altimetrica e sesso	148
Tavola 2.63	Persone per categoria di altra manodopera aziendale, forma di conduzione, zona altimetrica e sesso	149
Tavola 2.64	– Componenti la famiglia del conduttore per numero di componenti, classe di superficie agricola utilizzata (SAU), classe di giornate di lavoro aziendale e sesso	150
Tavola 2.65	– Componenti la famiglia del conduttore per numero di componenti, forma di conduzione, zona altimetrica e sesso	152
Tavola 2.66	– Componenti la famiglia e parenti del conduttore con attività lavorativa esercitata esclusivamente o prevalentemente presso l'azienda o fuori l'azienda per settore di attività economica, classe di superficie agricola utilizzata (SAU) e forma di conduzione	153
Tavola 2.67	– Capi azienda per classe di superficie totale, titolo di studio e sesso	157
Tavola 2.68	– Giornate di lavoro dei capi azienda per classe di superficie totale, titolo di studio e sesso	159
Tavola 2.69	– Capi azienda per classe di età (in anni compiuti), classe di giornate di lavoro e sesso	161
Tavola 2.70	– Giornate di lavoro dei capi azienda per classe di età (in anni compiuti), classe di giornate di lavoro e sesso	163

Altre notizie

Tavola 2.71	– Aziende interessate al contoterzismo e relativo numero di giornate di lavoro secondo l'utilizzazione dei mezzi meccanici per classe di superficie totale e classe di superficie agricola utilizzata (SAU)	165
Tavola 2.72	– Aziende interessate al contoterzismo e relativo numero di giornate di lavoro secondo l'utilizzazione dei mezzi meccanici per forma di conduzione e zona altimetrica	166
Tavola 2.73	– Aziende che utilizzano mezzi meccanici in altre aziende agricole e relative giornate di lavoro per classe di giornate di lavoro effettuate in altre aziende, classe di superficie agricola utilizzata (SAU) e classe di giornate di lavoro aziendale	167
Tavola 2.74	– Aziende che utilizzano mezzi meccanici in altre aziende agricole e relative giornate di lavoro per classe di giornate di lavoro effettuate in altre aziende, forma di conduzione e zona altimetrica	168
Tavola 2.75	– Aziende che utilizzano mezzi meccanici extraziendali e relative giornate di lavoro extraziendale per classe di giornate di lavoro extraziendale, classe di superficie agricola utilizzata (SAU) e classe di giornate di lavoro aziendale	169
Tavola 2.76	– Aziende che utilizzano mezzi meccanici extraziendali e relative giornate di lavoro extraziendale per classe di giornate di lavoro extraziendale, forma di conduzione e zona altimetrica	170
Tavola 2.77	– Aziende che utilizzano mezzi meccanici extraziendali e superficie lavorata secondo le principali operazioni effettuate per classe di superficie agricola utilizzata (SAU), forma di conduzione e zona altimetrica	171
Tavola 2.78	– Aziende con attrezzature informatiche per classe di superficie agricola utilizzata (SAU) e forma di conduzione	172

Capitolo 3 – Dati provinciali (Universo CEE)

Tavola 3.1	– Aziende e relativa superficie totale per classe di superficie totale, forma di conduzione, titolo di possesso dei terreni e zona altimetrica	175
------------	--	-----

Tavola 3.2	– Aziende e relativa superficie agricola utilizzata (SAU) per classe di superficie agricola utilizzata, forma di conduzione, titolo di possesso dei terreni e zona altimetrica	181
Tavola 3.3	– Aziende e relativa superficie per forma di utilizzazione dei terreni, classe di superficie totale e classe di superficie agricola utilizzata (SAU)	187
Tavola 3.4	– Aziende con seminativi e relativa superficie investita per classe di superficie agricola utilizzata (SAU) e principali coltivazioni praticate	188
Tavola 3.5	– Aziende con coltivazioni legnose agrarie e relativa superficie investita per le principali coltivazioni praticate e per classe di superficie agricola utilizzata (SAU)	194
Tavola 3.6	– Aziende con superficie irrigabile per classe di superficie irrigabile, classe di superficie totale, classe di superficie agricola utilizzata (SAU) e zona altimetrica	195
Tavola 3.7	– Aziende con allevamenti e relativo numero di capi per specie di bestiame, classe di superficie totale e classe di superficie agricola utilizzata (SAU)	196
Tavola 3.8	– Aziende con bovini e relativo numero di capi per classe di capi, classe di superficie totale e classe di superficie agricola utilizzata (SAU)	197
Tavola 3.9	– Aziende con vacche da latte e relativo numero di capi per classe di capi, classe di superficie totale e classe di superficie agricola utilizzata (SAU)	198
Tavola 3.10	– Aziende con suini e relativo numero di capi per classe di capi, classe di superficie totale e classe di superficie agricola utilizzata (SAU)	199
Tavola 3.11	– Aziende con ovini e relativo numero di capi per classe di capi, classe di superficie totale e classe di superficie agricola utilizzata (SAU)	200
Tavola 3.12	– Aziende con polli da carne e relativo numero di capi per classe di capi, classe di superficie totale e classe di superficie agricola utilizzata (SAU)	201
Tavola 3.13	– Aziende con galline da uova e relativo numero di capi per classe di capi, classe di superficie totale e classe di superficie agricola utilizzata (SAU)	202
Tavola 3.14	– Aziende che utilizzano mezzi meccanici aziendali ed extraaziendali per titolo di possesso dei mezzi meccanici, tipo di mezzo utilizzato e zona altimetrica	203
Tavola 3.15	– Aziende e relativo numero di giornate di lavoro aziendale per classe di giornate di lavoro, classe di superficie totale e classe di superficie agricola utilizzata (SAU)	204
Tavola 3.16	– Aziende per categoria di manodopera familiare, classe di superficie totale, classe di superficie agricola utilizzata (SAU) e sesso	205
Tavola 3.17	– Aziende per categoria di altra manodopera aziendale, classe di superficie totale, classe di superficie agricola utilizzata (SAU) e sesso	207
Tavola 3.18	– Aziende interessate al contoterzismo e relativo numero di giornate di lavoro secondo l'utilizzazione dei mezzi meccanici per classe di superficie totale e classe di superficie agricola utilizzata (SAU)	209

Capitolo 4 – Dati comunali

Tavola 4.1	– Aziende per forma di conduzione, comune e zona altimetrica	213
Tavola 4.2	– Superficie totale per forma di conduzione delle aziende, comune e zona altimetrica	214
Tavola 4.3	– Superficie agricola utilizzata (SAU) per forma di conduzione delle aziende, comune e zona altimetrica	215
Tavola 4.4	– Aziende per titolo di possesso dei terreni, comune e zona altimetrica	216
Tavola 4.5	– Superficie totale per titolo di possesso dei terreni, comune e zona altimetrica..	217
Tavola 4.6	– Superficie agricola utilizzata (SAU) per titolo di possesso dei terreni, comune e zona altimetrica	218

Tavola 4.7	– Aziende per classe di superficie totale, comune e zona altimetrica	219
Tavola 4.8	– Superficie totale per classe di superficie, comune e zona altimetrica	220
Tavola 4.9	– Aziende per classe di superficie agricola utilizzata (SAU), comune e zona altimetrica	221
Tavola 4.10	– Superficie agricola utilizzata (SAU) per classe di SAU, comune e zona altimetrica	222
Tavola 4.11	– Superficie aziendale secondo l'utilizzazione dei terreni per comune e zona altimetrica	223
Tavola 4.12	– Aziende con seminativi e relativa superficie per le principali coltivazioni praticate, comune e zona altimetrica	224
Tavola 4.13	– Aziende con coltivazioni legnose agrarie e relativa superficie per le principali coltivazioni praticate, comune e zona altimetrica	225
Tavola 4.14	– Aziende con allevamenti e aziende con bovini, bufalini, suini e relativo numero di capi per comune e zona altimetrica	226
Tavola 4.15	– Aziende con ovini, caprini, equini, allevamenti avicoli e relativo numero di capi per comune e zona altimetrica	227
Tavola 4.16	– Persone per categoria di manodopera agricola, comune e zona altimetrica	228
Tavola 4.17	– Giornate di lavoro aziendale per categoria di manodopera agricola, comune e zona altimetrica	229
Tavola 4.18	– Aziende che utilizzano mezzi meccanici in complesso e relativo numero di mezzi di proprietà dell'azienda per comune e zona altimetrica	230

Allegati

Glossario	233
Questionario di azienda agricola	249

Presentazione

In questo fascicolo sono riportati i risultati definitivi del 5° Censimento generale dell'agricoltura. Le tavole formano un ampio quadro conoscitivo dell'agricoltura nello specifico territorio di riferimento e della sua evoluzione rispetto al 1990 e al 1982, anni di effettuazione dei due precedenti censimenti. In particolare, le tavole di questo fascicolo trattano delle caratteristiche strutturali delle aziende agricole, rinviando ad altri fascicoli di prossima uscita le informazioni relative alle caratteristiche tipologiche (dimensione economica e orientamento tecnico delle aziende agricole).

Il fascicolo è stato strutturato in modo da offrire all'utente non solo dati sulle dimensioni del settore agricolo nel territorio di riferimento, ma anche informazioni sui principali aspetti tecnici e metodologici che hanno caratterizzato l'esecuzione del Censimento.

Dopo brevi cenni storici sui censimenti dell'agricoltura effettuati in Italia, vengono fornite indicazioni sulle basi giuridiche del Censimento, sulle indagini pilota realizzate per verificare sul piano tecnico l'efficacia delle procedure previste e degli strumenti di rilevazione, sulle modalità dell'aggiornamento preliminare degli elenchi comunali delle aziende agricole, finalizzato ad ottenere la massima copertura dei risultati, sulla struttura organizzativa adottata per la rilevazione e sulle modalità di istruzione del personale addetto alle operazioni censuarie.

Vengono, inoltre, riportate le definizioni relative all'unità di rilevazione adottata per il Censimento, in continuità con le precedenti edizioni e in coerenza con le regole statistiche internazionali ed europee; si tratta in particolare delle definizioni di *azienda agricola*, *forestale* e *zootecnica*, di *centro aziendale* e di *conduttore dell'azienda*. Ulteriori informazioni sono offerte in merito ai criteri stabiliti per individuare le unità da censire sul territorio. Alla determinazione del campo di osservazione è dedicato un breve paragrafo nel quale viene specificata la differenza tra universo delle aziende a livello nazionale e a livello comunitario. Le innovazioni apportate al questionario di rilevazione rispetto alle precedenti edizioni del Censimento sono presentate in un apposito paragrafo, mentre il questionario stesso è riprodotto alla fine del fascicolo.

Lo svolgimento delle operazioni censuarie viene riassunto nei paragrafi successivi, mettendo in luce le operazioni preliminari eseguite dagli organi censuari e lo sviluppo delle attività di raccolta dei dati che sono stati monitorati in continuo attraverso un sistema di *reporting* condiviso dai principali organi censuari, aventi accesso ad un sito Internet predisposto allo scopo dall'Istat. Altre informazioni sulle attività censuarie sono riassunte in merito alla registrazione controllata e al trattamento informatico dei dati per la loro validazione e correzione.

Nell'ultimo paragrafo della "Introduzione" al fascicolo si dà conto delle modalità di diffusione dei risultati provvisori e definitivi e viene presentato il piano di pubblicazione del 5° Censimento generale dell'agricoltura, in modo da orientare il lettore circa la complessiva offerta informativa predisposta dall'Istat sia su supporto cartaceo che informatico, in questo caso attraverso la disponibilità di un *data warehouse* accessibile dal sito Internet dell'Istituto.

Per facilitare l'interpretazione dei dati riportati nelle tavole statistiche, sono state redatte apposite "Avvertenze", nelle quali viene chiarito il significato dei valori presenti in ciascuna di esse.

Le tavole statistiche di questo fascicolo sono 124 e sono state raggruppate in quattro capitoli.

Il Capitolo 1 – Confronti temporali (Universo Italia) – riporta in 10 tavole statistiche i dati del territorio di riferimento del fascicolo, relativi ai principali caratteri rilevati, messi a confronto con i dati risultati dai censimenti del 1990 e del 1982 in termini di valori assoluti. Vengono presentati anche confronti in termini di indicatori sintetici, quali la superficie media per azienda. Tutti i confronti sono

effettuati con riferimento all'universo Italia che comprende tutte le aziende agricole censite nel territorio di riferimento del fascicolo, quale che sia la loro ampiezza in termini di superficie e di dimensione economica.

Il Capitolo 2 – Dati provinciali (Universo Italia) – contiene le elaborazioni effettuate sui risultati aggregati a livello complessivo e per zone altimetriche. I dati considerati nelle 78 tavole statistiche si riferiscono alle informazioni registrate nel questionario di azienda, combinando i diversi caratteri strutturali in relazione all'argomento considerato.

Un primo gruppo di tavole prende in esame le informazioni generali sull'azienda, concernenti la forma giuridica e il sistema di conduzione, inteso sia come rapporto tra impresa e lavoro (forma di conduzione), sia come rapporto tra impresa e proprietà fondiaria (titolo di possesso dei terreni). Fanno parte di questo primo gruppo di tavole anche quelle dedicate alla frammentazione delle superfici aziendali in corpi di terreno.

Gli aspetti relativi all'utilizzazione dei terreni vengono trattati mettendo in luce la destinazione delle superfici alle principali classi di coltivazione dei terreni durante l'annata agraria 1999-2000. In questo ambito sono presentate anche alcune tavole statistiche che espongono i dati relativi alle sole aziende con terreni irrigui. Viene inoltre proposta una dettagliata analisi della viticoltura con riferimento agli impianti secondo la loro natura, la classe di età e il tipo di vitigno.

Le elaborazioni sulle aziende con allevamenti riguardano la consistenza delle specie di bestiame più rilevanti dal punto di vista economico, nonché i ricoveri per animali con riferimento alla loro capienza e alla dotazione di specifiche installazioni.

Alla meccanizzazione aziendale sono riferite numerose tavole che ne descrivono l'intensità e la diffusione distinguendo per tipo di mezzo meccanico e per titolo di utilizzazione (in proprietà, in comproprietà, in conto terzi). Particolare attenzione è dedicata al contoterzismo attivo e passivo che viene esaminato anche in relazione al numero di giornate di lavoro effettuate in azienda.

Le tavole sulla manodopera aziendale riportano i dati differenziati per singole categorie e per genere. L'analisi riguarda il volume di lavoro e il numero di persone che hanno lavorato in azienda durante l'annata agraria 1999-2000. Il tipo di attività lavorativa esercitata fuori dall'azienda agricola dal conduttore e dai suoi familiari è considerata in una specifica tavola. Ulteriori informazioni sono fornite in merito alle caratteristiche socio-demografiche dei conduttori e dei capi azienda, nonché alla composizione della famiglia del conduttore.

Il Capitolo 3 – Dati provinciali (Universo CEE) – comprende 18 tavole statistiche elaborate in base al particolare campo di osservazione comunitario, comparabile tra gli stati membri dell'Unione Europea. Esso differisce dall'Universo Italia per il fatto che non comprende le aziende agricole con superficie agricola utilizzata (SAU) inferiore ad un ettaro e con produzione agricola commercializzata inferiore a 4 milioni di Lire (pari a 2.065,83 Euro). Le elaborazioni relative alle aziende che superano almeno uno dei due limiti citati, offrono agli utenti la possibilità di confrontare alcune fondamentali caratteristiche strutturali del settore, anche per zone altimetriche, secondo i due campi di osservazione della rilevazione censuaria: quello nazionale e quello comunitario.

Il Capitolo 4 – Dati comunali – riporta per ciascun Comune la ripartizione delle aziende esistenti nei territori di rispettiva competenza, secondo i principali caratteri da esse possedute.

In allegato è riportato un glossario contenente, per ciascuna informazione rilevata con il questionario di azienda, la corrispondente definizione adottata. Per una più agevole consultazione, le singole voci sono riportate in ordine alfabetico.

Introduzione

1. Cenni storici

I censimenti economici hanno l'obiettivo principale di fornire un quadro esaustivo e territorialmente dettagliato delle dimensioni e delle caratteristiche del sistema economico nazionale. Inoltre, essi consentono la predisposizione di archivi delle unità produttive (aziende, imprese, istituzioni) da utilizzare nei periodi intercensuari come basi per l'esecuzione di indagini campionarie, per ricerche e per studi economici e sociali.

Il Censimento generale dell'agricoltura è stato effettuato con riferimento alla data del 22 ottobre 2000. Esso è il quinto svolto in Italia ed ha avuto luogo in una stagione di grande importanza per il settore agricolo, che ha vissuto un riposizionamento strategico di notevole portata. Infatti, la riforma della politica agricola comunitaria, unitamente al varo della cosiddetta "Agenda 2000" e al previsto allargamento dell'Unione Europea a numerosi altri paesi, ha avviato un ripensamento profondo delle strategie di sviluppo del settore, sempre più orientato a svolgere un ruolo multifunzionale, di carattere economico, ambientale e sociale.

Il Censimento del 2000, pur utilizzando una tecnica di rilevazione tradizionale basata sulla conduzione di interviste "faccia a faccia" e salvaguardando la continuità storica rispetto ai censimenti precedenti, ha presentato numerose ed importanti novità rispetto al passato, conseguendo un elevato standard qualitativo dei dati e una più rapida diffusione dei risultati, che costituiscono una base conoscitiva affidabile per la definizione di politiche nazionali e regionali.

Il piano di rilevazione del 5° Censimento generale dell'agricoltura è stato predisposto sulla base delle proposte formulate da un'apposita Commissione di studio istituita presso l'Istituto nazionale di statistica, della quale hanno fatto parte docenti universitari e rappresentanti di amministrazioni pubbliche e di organizzazioni di categoria.¹

Sul piano dell'organizzazione, il sistema degli organi censuari è stato improntato alla massima integrazione e valorizzazione delle specifiche competenze dei soggetti che svolgono attività statistica sul territorio nazionale, in particolare a livello regionale e comunale, in linea con le recenti riforme amministrative e costituzionali che hanno ridisegnato il ruolo ed i compiti delle autonomie locali nell'ordinamento italiano.

La diffusione dei dati è stata progettata in modo da rispettare la tutela della riservatezza e da utilizzare anche moderni strumenti informatici (*data warehouse on line*) allo scopo di facilitarne l'accesso da parte degli utenti. Infine, va sottolineato come i risultati del Censimento agricolo vengono rilasciati secondo un'articolazione territoriale coerente con quella che verrà adottata nei censimenti generali del 2001 (popolazione, abitazioni, industria e servizi), così da offrire all'utenza (in particolare quella costituita dagli enti locali) una base statistica pienamente integrata sui principali caratteri demografici, sociali ed economici.

¹ In tale Commissione erano rappresentate le seguenti Amministrazioni ed Enti: Ministero per le Politiche Agricole e Forestali; Ministero per le Attività Produttive; Ministero dell'Ambiente e della Tutela del Territorio; Ministero dell'Interno; Ministero dell'Economia e delle Finanze; Ministero della Salute; Istituto Nazionale di Economia Agraria; Assessorati all'Agricoltura ed alle Foreste delle Regioni Piemonte, Veneto, Emilia -Romagna, Marche e Sicilia; Unione Italiana delle Camere di Commercio, Industria, Artigianato e Agricoltura; Associazione nazionale comuni italiani; Unione Statistica dei Comuni Italiani; Confederazione generale dell'agricoltura italiana, Confederazione nazionale coltivatori diretti; Confederazione Italiana Agricoltori; Confederazione Produttori Agricoli; Agenzia Nazionale per la Protezione dell'Ambiente; Istituto di Servizi per il Mercato Agricolo

2. Le basi giuridiche

L'obbligo di esecuzione decennale di un censimento dell'agricoltura è previsto dall'art. 2 del regolamento CEE n. 571 del 28 febbraio 1988, modificato dal regolamento CE n. 2467 del 17 dicembre 1996. Queste norme disciplinano la produzione (con cadenza biennale) di informazioni statistiche di carattere strutturale sulle aziende agricole, sulle coltivazioni, sulla consistenza degli allevamenti, sui mezzi meccanici, sul lavoro, ecc., allo scopo di valutare la situazione di un settore fondamentale per l'economia dell'Unione Europea e di seguire l'evoluzione nel tempo della sua struttura produttiva.

Mentre la rilevazione periodica di tali caratteri (che in Italia ha cadenza annuale) è effettuata su base campionaria, il Censimento rileva informazioni strutturali su tutte le aziende agricole, perseguendo anche l'obiettivo di aggiornare lo schedario delle aziende stesse. Di conseguenza sono state rilevate, in ciascun Comune, la consistenza numerica delle aziende agricole, forestali e zootecniche, di qualsiasi ampiezza e da chiunque condotte, nonché le loro fondamentali caratteristiche strutturali. I dati di censimento, inoltre, servono a costruire l'Archivio statistico delle aziende e imprese agricole (ASAIA), in esecuzione del regolamento comunitario n. 2186 del 1993.

Altre disposizioni in materia di statistiche agricole sono contenute in vari regolamenti e direttive dell'Unione Europea e nelle raccomandazioni dell'Organizzazione delle Nazioni Unite per l'alimentazione e l'agricoltura (FAO), tutti atti volti ad ottenere informazioni statistiche omogenee e comparabili a livello europeo e mondiale.

A livello nazionale, le disposizioni di carattere generale in materia di censimenti sono contenute nell'art. 37 della legge 17 maggio 1999 n. 144 e nel relativo regolamento di esecuzione approvato con DPR n.197 del 6 giugno 2000. L'attuale disciplina dell'attività censuaria deriva dalla considerazione della stessa come funzione istituzionale dell'Istat, a differenza dal passato quando i censimenti erano disciplinati autonomamente da un'apposita legge di indizione e finanziamento e da uno specifico regolamento di esecuzione.

L'attività censuaria svolta dalle Regioni e dalla Province autonome di Trento e di Bolzano è oggetto di una separata disciplina stabilita nelle sue linee fondamentali dal Protocollo di intesa stipulato tra l'Istat e la Conferenza dei Presidenti delle Regioni e delle Province autonome il 5 agosto 1999 ed approvato dalla Conferenza Stato-Regioni.

L'attività censuaria si è svolta secondo quanto previsto dalla normativa che regola il trattamento dei dati personali dettata dagli articoli 17 e 18 del regolamento di esecuzione del Censimento e dalla legge n. 675 del 1996 e successive modifiche e integrazioni, in particolare del d.lgs. n. 281 del 1999.

La disciplina delle operazioni tecniche è stata dettata con il Piano di censimento generale, integrato dai piani regionali approvati secondo la procedura prevista dal citato Protocollo di intesa, nonché da specifiche circolari dell'Istat.

Il 5° Censimento generale dell'agricoltura è inserito tra le statistiche di interesse nazionale: esso è incluso nel Programma statistico nazionale, approvato con DPCM del 31 marzo 2000, e nell'elenco delle rilevazioni soggette all'obbligo di risposta previsto dal DPR del 5 luglio 1999, pubblicato nella G.U. n. 194 del 19 agosto 1999.

3. La struttura organizzativa

La rete di rilevazione del Censimento si è articolata su quattro livelli territoriali e ha coinvolto diversi organismi: il livello nazionale è stato costituito dall'Istat e dall'Unione nazionale delle Camere di Commercio; il livello regionale è stato costituito dagli Uffici regionali di censimento, dalle Commissioni tecniche regionali istituite presso le Regioni e le Province autonome e dagli Uffici regionali dell'Istat; il

Alimentare; Ente per le Nuove tecnologie, l'Energia e l'Ambiente; Azienda di Stato Interventi nel Mercato Agricolo; Unione Province Italiane; Istituto Nazionale di Sociologia Rurale; docenti universitari.

livello provinciale è stato costituito dagli Uffici provinciali di censimento istituiti presso le Camere di commercio e dai Gruppi tecnici provinciali; il livello comunale è stato costituito dagli Uffici comunali di censimento.

I Prefetti e i Sindaci, con riferimento al territorio di propria competenza, hanno provveduto ad assicurare il buon andamento ed il regolare svolgimento delle operazioni di censimento, secondo quanto disposto dalle vigenti disposizioni di legge e dal regolamento di esecuzione del Censimento stesso.

Struttura della rete di rilevazione

REGIONI	NUMERO COMUNI AL 22-10-2000	ISPETTORATI PROVINCIALI ISTAT	UNITA' – ORGANI DI CENSIMENTO						
			REGIONI (UCR)		CAMERE DI COMMERCIO (UCP)	COMUNI (UCC)			RILEVATORI
			Responsabili dei coordinatori intercomunali (RPCIC)	Coordinatori intercomunali (CIC)	Responsabili dei coordinatori provinciali (RCP)	Totale	Responsabili (a)	Coordinatori	
Piemonte	1.206	8	29	130	8	1.206	1.206	148	1.619
Valle d'Aosta	74	1	1	8	1	74	74	2	88
Lombardia	1.546	11	36	108	11	1.546	1.546	285	1.811
Trentino-A.A.	339	2	2	32	2	339	339	19	614
Veneto	581	7	29	75	7	626	581	45	1.732
Friuli-V.G.	219	4	7	31	4	219	219	70	413
Liguria	235	4	11	37	4	257	235	22	511
Emilia-R.	341	9	23	59	9	341	341	14	1.066
Toscana	287	10	34	64	10	346	287	59	1.246
Umbria	92	2	12	20	2	114	92	22	499
Marche	246	4	4	52	4	246	246	21	2.939
Lazio	377	5	15	87	5	512	377	135	1.867
Abruzzo	305	4	11	40	4	315	305	10	770
Molise	136	2	6	16	2	136	136	38	340
Campania	551	5	12	105	5	555	551	4	2.230
Puglia	258	5	26	80	5	643	258	385	3.047
Basilicata	131	2	9	35	2	169	131	38	743
Calabria	409	5	5	78	5	511	409	102	1.745
Sicilia	390	9	24	150	9	622	390	232	2.830
Sardegna	377	4	19	100	4	377	377	65	1.016
ITALIA	8.100	103	315	1.307	103	9.154	8.100	1.716	27.126

(a) In 643 Comuni il responsabile di UCC ha anche svolto le funzioni ed i compiti di coordinatore.

Al livello nazionale hanno operato i seguenti organismi:

- Istituto nazionale di statistica*, con l'incarico di provvedere all'effettuazione del Censimento dell'agricoltura. L'Istat, quale titolare della rilevazione, ha esercitato un potere decisorio tecnico e metodologico in ordine all'organizzazione del Censimento e alle sue modalità di svolgimento. In particolare, l'Istat ha impartito agli organismi della rete censuaria le istruzioni necessarie per

l'esecuzione del Censimento e ha sovrinteso a tutte le relative operazioni, adottando i provvedimenti necessari per assicurare il loro regolare e tempestivo svolgimento. L'Istat ha esercitato tali funzioni anche attraverso le sue articolazioni territoriali costituite dagli uffici regionali. Inoltre, l'Istituto si è avvalso della collaborazione degli Uffici di statistica del Sistema statistico nazionale (Sistan) che, in base a quanto stabilito dal regolamento, hanno assunto la qualificazione giuridica di organi di censimento.

- b) L'*Ufficio di statistica di Unioncamere*, facente parte del Sistema statistico nazionale, ha avuto il compito di collaborare con l'Istat e con le Camere di commercio per assicurare il funzionamento degli organi censuari di livello provinciale.

Al *livello regionale* l'organizzazione si è basata su un modello "a geometria variabile" definito dal Protocollo d'intesa Istat-Regioni. In base ad esso il Piano generale di censimento è stato integrato dai singoli piani di censimento regionali approvati dalle Regioni e dalle Province autonome, anche sulla scorta delle valutazioni organizzative, tecniche e metodologiche effettuate dall'Istat.

Il nucleo dell'organizzazione a livello regionale è stato rappresentato dall'Ufficio di censimento regionale (UCR), mentre l'operatività sul territorio di competenza è stata assicurata dalla rete dei coordinatori intercomunali e dei rispettivi responsabili provinciali. L'UCR ha, inoltre, avuto il compito di fornire assistenza e sostegno tecnico alla Commissione tecnica regionale.

Nel dettaglio, il livello regionale è stato rappresentato dai seguenti organismi:

- a) *Ufficio regionale dell'Istat*, con il compito di sovrintendere a tutte le attività svolte dagli organi censuari a livello locale e di verificare l'attuazione dei piani di censimento regionali, con particolare riferimento alla designazione dei coordinatori intercomunali e dei loro responsabili provinciali, alle attività di formazione, istruzione e sensibilizzazione, allo svolgimento delle indagini pilota e di controllo. Gli uffici regionali hanno, inoltre, valutato i rapporti periodici sullo svolgimento delle operazioni censuarie nel territorio di competenza e svolto attività ispettiva.
- b) *Ufficio di censimento regionale (UCR)*, con il compito di curare, in generale, l'esecuzione del piano di censimento dell'Istat e di quello regionale.

Tra le funzioni svolte dagli UCR si segnalano in particolare le seguenti:

- la designazione dei coordinatori intercomunali e dei loro responsabili provinciali;
 - la sensibilizzazione delle istituzioni locali e delle aziende agricole;
 - lo svolgimento di attività di istruzione e di formazione;
 - il monitoraggio delle operazioni;
 - la rendicontazione dei contributi finanziari ricevuti.
- c) *Commissione tecnica regionale*, con il compito di assistere la Regione nella predisposizione del piano regionale di censimento e di sovrintendere al buon andamento delle operazioni censuarie, attraverso la valutazione del monitoraggio delle stesse.
- I compiti specifici assegnati alle Commissioni sono stati:
- la predisposizione del piano regionale e la sua eventuale revisione alla luce delle osservazioni dell'Istat;
 - la valutazione dello stato di attuazione del piano, anche nella fase precedente l'avvio delle operazioni di rilevazione censuaria;
 - la valutazione, sulla base degli aggiornamenti periodici trasmessi dall'UCR, dell'andamento delle attività censuarie;
 - l'individuazione degli interventi da adottare nelle situazioni di ritardo a livello comunale e provinciale.

Al *livello provinciale* hanno operato i seguenti organismi:

- a) *Ufficio di censimento provinciale (UCP)*, istituito presso la Camera di commercio, con il compito di sovrintendere al coordinamento delle operazioni censuarie a livello provinciale. Gli UCP hanno assolto a una funzione di stimolo, raccordo e controllo di tutte le operazioni censuarie svolte dagli Uffici comunali, svolgendo attività di natura organizzativa strumentali all'attività di rilevazione, nonché compiti di istruzione e formazione, di assistenza organizzativa e monitoraggio delle operazioni censuarie, attraverso un apposito collegamento informatico.

Tra i compiti specifici assegnati agli UCP vi sono stati:

- l'organizzazione di riunioni di istruzione sulle attività censuarie;
- la creazione del collegamento telematico con l'Istat per la trasmissione dei dati via Internet;
- il raccordo tecnico-organizzativo con il responsabile provinciale dei coordinatori intercomunali;
- la segnalazione di situazioni critiche all'UCR ed all'Ufficio regionale dell'Istat.

Nelle Province autonome di Trento e Bolzano le funzioni di UCP sono state svolte rispettivamente dal Servizio Statistica della Provincia autonoma di Trento e dall'Istituto provinciale di statistica della Provincia autonoma di Bolzano (ASTAT).

- b) *Gruppo tecnico provinciale*, con il compito di realizzare il collegamento funzionale tra i diversi livelli di responsabilità censuarie presenti a livello provinciale, ai fini della elaborazione del calendario di assistenza tecnica agli UCC, della programmazione di attività e di interventi di diversa natura, nonché di valutazione dell'andamento complessivo del Censimento. Esso è stato formato dal responsabile dell'UCP, da un funzionario dell'Ufficio regionale dell'Istat e dal responsabile provinciale dei coordinatori intercomunali.

Nell'ambito di ciascuna Provincia hanno operato i coordinatori intercomunali e il loro responsabile provinciale, i primi con il compito di provvedere al controllo delle attività di rilevazione effettuate presso le aziende agricole, il secondo con il compito di coordinare le attività di assistenza tecnica alla rilevazione.

Tra le funzioni specifiche dei coordinatori intercomunali era compresa:

- l'istruzione dei coordinatori e rilevatori comunali;
- l'assistenza tecnica nel corso delle attività di rilevazione;
- la redazione di rapporti settimanali.

Tra le funzioni specifiche dei responsabili provinciali figurava:

- l'assegnazione dei Comuni della Provincia di competenza ai singoli coordinatori intercomunali;
- la predisposizione dei programmi di attività dei coordinatori intercomunali;
- l'espletamento di attività di istruzione;
- l'organizzazione delle indagini post-censuarie.

Nella struttura organizzativa il *livello comunale* è stato rappresentato dall'*Ufficio di censimento comunale (UCC)*, con la funzione di rilevazione diretta sul territorio. I principali compiti assegnati all'UCC sono stati:

- la nomina di eventuali ulteriori coordinatori comunali;
- la selezione dei rilevatori;
- l'istruzione ai rilevatori e coordinatori comunali;
- la verifica, controllo e aggiornamento degli elenchi delle unità di rilevazione;
- la raccolta dei dati presso le aziende agricole e il controllo della corretta compilazione dei questionari;
- la comunicazione periodica di informazioni e dati sullo svolgimento delle operazioni censuarie;
- la revisione quantitativa del materiale raccolto e il suo confezionamento per la successiva spedizione ai centri di registrazione.

Alle dirette dipendenze del responsabile dell'UCC hanno operato i coordinatori comunali e i rilevatori. La nomina dei primi era obbligatoria nei Comuni con almeno 600 aziende da censire. I

secondi sono stati impegnati nella misura di uno ogni 150 aziende (o frazione di 150 comunque non inferiore a 100).

Ai coordinatori comunali è stato affidato l'incarico di pianificare, coordinare e controllare l'attività di rilevazione presso le aziende. I rilevatori comunali hanno effettuato la rilevazione presso le aziende agricole, raccogliendo i dati tramite intervista diretta ai conduttori.

4. Le attività di formazione ed istruzione della rete di rilevazione

A causa dell'articolazione territoriale e della complessità della rete di rilevazione, l'attività di formazione e istruzione dei soggetti coinvolti ha avuto un ruolo determinante per il buon esito delle operazioni censuarie.

Le attività formative hanno coperto l'intera rete di rilevazione con una serie di interventi "a cascata", ricorrendo a più strumenti. Infatti i corsi di istruzione e formazione si sono sviluppati secondo un percorso per fasi successive che ha coinvolto via via destinatari diversi: gli Uffici regionali dell'Istat, gli Uffici di censimento regionali (UCR), gli Uffici di censimento provinciali (UCP), i coordinatori intercomunali e i loro responsabili provinciali e gli Uffici di censimento comunali (UCC) con i loro coordinatori e rilevatori.

Dato l'elevato numero delle persone da formare e la loro distribuzione su tutto il territorio nazionale, nonché la diversità dei fabbisogni formativi, si sono attuati molteplici interventi. Accanto alla formazione in aula si è fatto ricorso anche allo strumento della formazione a distanza, tramite l'utilizzo di appositi strumenti (CD-Rom formativo, pagina dedicata nel sito Internet del Censimento).

Ulteriori interventi di carattere formativo, aggiuntivi rispetto a quelli dedicati alle istruzioni per la rilevazione, si sono svolti nei confronti dei coordinatori intercomunali e dei coordinatori comunali, a cura sia dell'Istat, sia degli Uffici regionali di censimento.

Interventi di verifica della formazione dei rilevatori e di *training on the job* sono stati svolti dai coordinatori intercomunali nel corso delle ispezioni volte a fornire assistenza tecnica agli UCC durante lo svolgimento della rilevazione.

Le istruzioni al personale degli UCR, ai responsabili degli UCP e ai responsabili provinciali dei coordinatori intercomunali sono state effettuate da personale selezionato dall'Istat e da funzionari dell'Istituto.

Le istruzioni ai coordinatori intercomunali sono state trasmesse da personale appartenente all'Istat e agli UCR, nonché dai responsabili dei coordinatori intercomunali. A loro volta, i coordinatori intercomunali, coadiuvati da personale dell'Istat, hanno effettuato gli interventi di istruzione ai coordinatori comunali e ai rilevatori.

5. Il campo di osservazione e l'unità di rilevazione

Il campo di osservazione del Censimento dell'agricoltura ha considerato tutte le aziende agricole, forestali e zootecniche, di qualsiasi ampiezza e da chiunque condotte. Sono rientrate nel suddetto campo di osservazione anche:

- le aziende agricole degli istituti di ricerca, degli ospedali, delle cliniche, delle comunità religiose, degli istituti penitenziari e delle imprese industriali;
- gli allevamenti di tori e verri da riproduzione, gli allevamenti di cavalli, i centri di incubazione;
- le aziende agricole costituite da prati permanenti e/o pascoli condotti dalle amministrazioni comunali (terreni messi a disposizione, generalmente dietro corresponsione di un canone, per il pascolo di animali appartenenti ad altre aziende).

I terreni destinati ad alcuni usi particolari, se non compresi nella superficie totale di un'azienda agricola attiva, sono stati esclusi dal campo di osservazione del Censimento. Questa esclusione riguarda in particolare:

- i suoli edificabili o comunque non destinati ad uso agricolo;
- i parchi e i giardini ornamentali;
- i terreni completamente abbandonati;
- i piccoli orti familiari, generalmente annessi alle abitazioni, la cui produzione era destinata normalmente all'autoconsumo (salvo il caso in cui la persona che ne disponeva fosse conduttore di azienda agricola; in tal caso l'orto doveva essere considerato parte integrante dell'azienda stessa);
- i piccoli allevamenti a conduzione familiare, costituiti da uno o due capi di bestiame suino, ovino, caprino o da pochi animali di bassa corte (polli, tacchini, oche, conigli ecc.) utilizzati normalmente per autoconsumo (salvo il caso in cui la persona che ne disponeva fosse anche conduttore di azienda agricola; in tal caso questi allevamenti dovevano essere considerati parte integrante dell'azienda stessa).

Sono state inoltre escluse dal campo di osservazione le scuderie, i terreni per l'esercizio dei cavalli da corsa, gli allevamenti di cani, i centri di commercio del bestiame ed i macelli che non praticavano l'allevamento del bestiame. Gli allevamenti ittici (impianti di acquacoltura) sono rientrati nel campo di osservazione del Censimento solo se praticati nell'ambito di un'azienda agricola.

L'unità di rilevazione del Censimento è stata l'*azienda agricola, forestale e zootecnica*, definita come *l'unità tecnico-economica costituita da terreni, anche in appezzamenti non contigui, ed eventualmente da impianti ed attrezzature varie in cui si attua la produzione agraria, forestale o zootecnica ad opera di un conduttore, e cioè persona fisica, società od ente, che ne sopporta il rischio sia da solo (conduttore coltivatore o conduttore con salariati), sia in forma associata.*

Caratteri distintivi fondamentali di un'azienda agricola sono stati pertanto:

- l'utilizzazione dei terreni per la produzione agricola e/o forestale e/o zootecnica: tali terreni potevano essere costituiti da una o più particelle (contigue o no), situate nello stesso Comune oppure in Comuni diversi, anche non confinanti o vicini tra loro;
- la presenza di un conduttore, cioè di una persona fisica, società od ente che sopportava il rischio imprenditoriale connesso con l'attività economica dell'azienda.

Tra le aziende agricole sono state comprese anche quelle prive di terreno agrario ed in particolare:

- le aziende zootecniche nelle quali si allevava bestiame senza utilizzazione di terreno agrario (allevamenti intensivi di bovini, di suini, avicunicoli, ecc.);
- le aziende zootecniche nelle quali il bestiame veniva allevato utilizzando terreni pascolativi appartenenti a Comuni, ad altri enti pubblici od a privati, senza che i terreni potessero configurarsi come elementi costitutivi di dette aziende.

6. I criteri per l'individuazione delle aziende agricole

Le aziende agricole sono state individuate nel Comune, ed in particolare nel foglio di mappa catastale, in cui ricadeva il centro aziendale o, in mancanza di esso, la maggior parte delle particelle catastali costituenti la superficie totale aziendale. Ne consegue che le aziende agricole, i cui terreni erano situati in due o più fogli di mappa catastali dello stesso Comune oppure in due o più Comuni, sono state rilevate dal Comune ove era situato il centro aziendale e, quindi, indicate nel relativo foglio di mappa catastale. Pertanto, il luogo dove era ubicata l'abitazione del conduttore, se non coincidente con il centro aziendale, non ha costituito elemento per l'individuazione di un'azienda agricola, né per l'attribuzione dell'azienda stessa ad un determinato foglio di mappa.

Per *centro aziendale* s'intende il complesso dei fabbricati situati nei terreni dell'azienda agricola e connessi alla sua attività produttiva. Il centro aziendale, in molti casi, comprende le abitazioni del

conduttore e dell'altra manodopera impiegata nei lavori agricoli aziendali, i ricoveri per animali, i locali per l'immagazzinamento dei prodotti (magazzini, sili da foraggio, fienili, ecc.) e quelli per il deposito di macchine ed attrezzi di uso agricolo.

Le aziende pastorali con greggi transumanti, nel caso in cui il conduttore disponeva anche di terreno agrario, sono state individuate nel Comune e foglio di mappa catastale nel quale ricadeva il centro aziendale o la maggior parte delle particelle costituenti la superficie totale aziendale. Se, invece, tali aziende erano prive di terreno agrario (esclusivamente zootecniche), sono state individuate nel Comune e foglio di mappa catastale nel quale erano situati i ricoveri di proprietà dell'azienda; oppure, se l'azienda non possedeva ricoveri propri, nel Comune dove il gregge era stato ricoverato per la maggior parte dell'anno; oppure, se quest'ultimo criterio fosse risultato di difficile adozione, nel Comune dove il gregge si trovava alla data di riferimento del Censimento.

Ai fini del censimento, per individuare le aziende agricole si è fatto riferimento ai conduttori e non ai proprietari o intestatari dei terreni, in quanto:

- il proprietario o intestatario dei terreni non è necessariamente conduttore di azienda agricola, termine con il quale si intende la persona fisica, società o ente, che, in quanto responsabile giuridico ed economico, sopporta il rischio della gestione aziendale, indipendentemente dal titolo di possesso dei terreni;
- i terreni di proprietà o intestati a soggetti diversi possono essere condotti da un'unica azienda agricola.

I censimenti generali del 2000-01 prevedono di incrementare in misura significativa il dettaglio territoriale disponibile nella georeferenziazione dei dati, con l'obiettivo di potenziare la capacità informativa dei dati raccolti. In particolare, Il 5° Censimento generale dell'agricoltura, che copre con il suo campo di osservazione il territorio extraurbano, ha adottato per la prima volta come livello minimo di aggregazione dei dati il foglio di mappa catastale, che ha il vantaggio di essere un riferimento facilmente individuabile sia per i rispondenti che per gli utenti finali e corrisponde ad un livello di dettaglio ottimale, ad esempio, per le esigenze di analisi della pianificazione territoriale. La disponibilità dei dati elementari aggregati per foglio di mappa consentirà di ottenere proiezioni cartografiche molto accurate dei risultati censuari: dalla semplice localizzazione delle aziende agricole e dei relativi terreni a mappe tematiche sull'utilizzazione del suolo e sulla distribuzione delle caratteristiche strutturali e tipologiche delle aziende.

7. Il questionario di rilevazione

Nella progettazione del questionario di azienda si è tenuto conto di esigenze diverse: la domanda di informazioni da parte dell'utenza; l'obbligo di rispondere alle esigenze internazionali (FAO e UE) secondo un prestabilito elenco di caratteristiche da rilevare; l'esigenza di mantenere la confrontabilità dei risultati con quelli delle precedenti rilevazioni censuarie; la necessità di indagare fenomeni attuali di interesse nazionale e locale; la limitazione degli oneri di risposta per i rilevatori, e, soprattutto, per le aziende stesse.

Il questionario di rilevazione adottato per il 5° Censimento generale dell'agricoltura ha rappresentato una soluzione di equilibrio tra queste esigenze. Una volta assicurata la sua corrispondenza al quadro informativo richiesto dai regolamenti europei, esso è stato redatto apportando integrazioni finalizzate a rispondere alle molteplici esigenze informative nazionali e locali.

Il compito di definire i contenuti rispondenti a tali esigenze è stato affidato ad una apposita sottocommissione nell'ambito della Commissione di studio avente l'incarico di formulare proposte in merito agli aspetti organizzativi, metodologici e tecnici per il 5° Censimento generale dell'agricoltura. Le attività svolte al riguardo nel corso di circa un anno hanno consentito l'approntamento di un questionario di azienda, che, oltre a consentire una soddisfacente comparabilità dei risultati nel tempo,

ha esteso le informazioni su fenomeni maggiormente esplicativi della nuova realtà agricola. In esso sono stati mantenuti molti dei quesiti già rilevati nel 1990, compresi quelli relativi alla viticoltura, ed inserite alcune interessanti novità.

In particolare, i nuovi quesiti hanno riguardato:

- la ulteriore suddivisione della superficie aziendale secondo il titolo di possesso dei terreni: proprietà, affitto (Legge 203/82) e uso gratuito;
- una maggiore articolazione della forma giuridica delle aziende (persona fisica, società, cooperativa, associazione di produttori, Ente pubblico);
- più specifiche informazioni sulla tenuta della contabilità aziendale;
- la rilevazione della superficie utilizzata per attività extragricole (turismo, sport, ecc.);
- la capacità lavorativa oraria degli impianti per la lavorazione e/o trasformazione in azienda dei prodotti delle coltivazioni;
- la consistenza degli "altri" allevamenti, la produzione del latte distinta per specie, l'impiego del latte munto e i prodotti ottenuti dalla lavorazione del latte in azienda;
- riguardo al lavoro aziendale, la posizione nella professione dei componenti la famiglia del conduttore e la distinzione della "altra manodopera aziendale" tra operai e dirigenti e impiegati, nonché la loro distinzione per genere;
- alcune informazioni sulle pratiche colturali e sui sistemi utilizzati per la fertilizzazione dei terreni;
- le produzioni di qualità, sia vegetali che zootecniche.

8. Epoca di riferimento dei dati

Fanno riferimento all'annata agraria 1° novembre 1999 – 31 ottobre 2000 i dati relativi a: vendita dei prodotti dell'azienda; contabilità; utilizzazione dei terreni; lavoro; mezzi meccanici; contoterzismo; attrezzature informatiche; rapporti con l'esterno.

Fanno riferimento alla data del 22 ottobre 2000 i dati relativi a: forma di conduzione; forma giuridica; credito agrario; adesione ad organismi associativi economici; parchi ed aree protette; ricoveri; superficie totale; superficie agricola utilizzata; consistenza degli allevamenti; fabbricati ed abitazioni.

La condizione professionale del conduttore, dei familiari, dei parenti e del capo azienda si riferisce a quella posseduta nella settimana precedente il 22 ottobre 2000. Fanno riferimento all'anno solare 2000 i dati relativi alla produzione del latte.

9. L'aggiornamento degli elenchi comunali delle aziende agricole

Sul piano tecnico-metodologico, il problema di maggior rilevanza nell'esecuzione di un censimento generale dell'agricoltura è connesso con l'identificazione delle aziende e con l'obiettivo di massimizzare il grado di copertura della rilevazione, dato il notevole riflesso che tale operazione riveste nel dimensionamento numerico del collettivo di osservazione.

Le operazioni di aggiornamento si sono articolate nelle seguenti fasi:

- produzione dell'elenco delle aziende agricole, forestali e zootecniche, risultanti nello schedario Istat e dell'elenco dei soggetti risultanti in archivi e/o registri di fonte amministrativa e non individuati tra i conduttori delle aziende agricole, forestali e zootecniche dello schedario Istat
- individuazione delle aziende agricole, forestali e zootecniche "ancora esistenti", "non più esistenti" e "di nuova costituzione" (rispetto all'elenco, basato sul Censimento del 1990);
- per ciascuna azienda agricola risultante negli elenchi come "ancora esistente" o "di nuova costituzione", indicazione dell'ubicazione del centro aziendale o, in assenza di esso, della località dove ricadeva il maggior numero di particelle dei terreni costituenti l'azienda agricola. Tale località

poteva essere distinta dal domicilio del conduttore, ove quest'ultimo non coincidesse con l'ubicazione del centro aziendale. Per le aziende "ancora esistenti" dovevano essere verificati, modificati ed eventualmente integrati i dati personalizzati a cura dell'Istat;

- per ciascuna azienda agricola "ancora esistente" o "di nuova costituzione", indicazione delle superfici ricadenti nel Comune, distintamente per i terreni situati nello stesso foglio di mappa catastale del centro aziendale e per quelli ricadenti in altri fogli di mappa dello stesso Comune o di altri Comuni, con la specificazione, per ciascuna azienda, del numero complessivo delle particelle catastali che ne costituivano la superficie. Per le aziende prive di terreno agrario (esclusivamente zootecniche) si doveva indicare il Comune e il foglio di mappa catastale ove erano situati i ricoveri di proprietà dell'azienda; oppure, se l'azienda non possedeva ricoveri propri, il Comune dove erano ricoverati i capi di bestiame per la maggior parte dell'anno; oppure, se quest'ultimo criterio risultava di difficile adozione, il Comune dove gli allevamenti si trovavano al momento della verifica effettuata per l'aggiornamento;
- scambi di informazioni tra Comuni sulle superfici di aziende con parte dei terreni localizzati in Comuni diversi;
- compilazione dei riepiloghi delle superfici di foglio di mappa catastale e comunali e verifica del grado di copertura raggiunto.

Per agevolare i compiti degli Uffici comunali, l'Istat ha fornito a ciascuno di essi un apposito Manuale contenente il piano completo dell'aggiornamento con le istruzioni da seguire per le diverse operazioni da effettuare. Inoltre l'Istat ha inviato a ciascun Comune un CD multimediale con finalità di comunicazione generale sui censimenti 2000 – 2001, unitamente ad un apposito *software*, le cui procedure hanno consentito la compilazione automatica di alcuni modelli man mano che il Comune procedeva alle previste operazioni di aggiornamento degli elenchi.

Alle operazioni di aggiornamento hanno contribuito l'Istat, i Comuni e le Camere di Commercio, ciascuno con ruoli e compiti ben definiti.

Prima di avviare le operazioni di aggiornamento l'Istat ha effettuato un preliminare processo di integrazione e/o sovrapposizione dei dati anagrafici e strutturali contenuti nei principali archivi amministrativi di interesse agricolo, ha predisposto la metodologia, sviluppato le procedure informatiche di acquisizione e trattamento delle informazioni aggiornate, prodotto il materiale per l'aggiornamento stesso su supporto cartaceo ed informatico, nonché sottoposto a verifica di fattibilità tutte le modalità tecniche ed organizzative dell'operazione.

In particolare l'aggiornamento delle liste si è basato su una verifica preliminare dell'archivio censuario riferito al 1990, svolta mediante l'uso di archivi anagrafici delle aziende aggiornati al 1997 e al 1998 e provenienti dal Sistema informativo agricolo nazionale (SIAN), dall'anagrafe tributaria del Ministero delle Finanze, dal registro delle imprese agricole tenuto presso le Camere di Commercio e dall'archivio residente presso l'AIMA (attualmente AGEA). Tale operazione di aggiornamento e di "incrocio" tra archivi (analoga a quella posta alla base dell'Archivio statistico delle imprese attive, ASIA) è stata estremamente complessa, in quanto il Censimento del 1990 non aveva rilevato il codice fiscale delle aziende agricole (o dei relativi conduttori). Di conseguenza, per effettuare le verifiche sono state utilizzate altre "chiavi", quali la localizzazione e la denominazione dell'azienda, tutti elementi certamente meno sicuri del codice identificativo.²

L'analisi integrata degli archivi sopra menzionati³ ha consentito di "rintracciare" circa 1.400.000 aziende censite nel 1990, informazione questa che è stata fornita ai Comuni per rendere più agevole il loro lavoro di aggiornamento degli elenchi. D'altra parte, i Comuni hanno ricevuto anche un elenco di

² Per essere trattato in modo efficace, l'archivio del 1990 e gli archivi integrativi sono stati preliminarmente sottoposti ad una "normalizzazione", cioè ad un trattamento statistico finalizzato ad assicurare che i caratteri in essi contenuti fossero resi omogenei e confrontabili tra loro.

³ L'operazione di *linkage* tra i diversi archivi, su cui si baserà anche in futuro la costruzione e l'aggiornamento annuale dell'Archivio statistico delle aziende e delle imprese agricole (ASIA) ha costituito, naturalmente, solo il primo passo del lavoro, cui sono seguite approfondite analisi di carattere statistico volte all'individuazione dei soggetti effettivamente titolari di un'attività agricola rientrante nel campo di osservazione del censimento.

circa 1.800.000 altri soggetti presenti negli archivi amministrativi, per i quali è stato impossibile procedere all'abbinamento automatico e preventivo con le unità contenute nell'archivio censuario del 1990. In alcuni casi si è trattato effettivamente di nuove aziende, ma in molti altri il mancato abbinamento è dipeso unicamente dalla assenza del codice identificativo nell'archivio del 1990.

L'operazione di aggiornamento è poi proseguita sul territorio a cura dei Comuni. Anche le Camere di Commercio, attraverso i propri Uffici di statistica, hanno partecipato all'operazione, svolgendo attività di coordinamento e monitoraggio in collegamento telematico con l'Istat.

Le modalità tecniche ed operative da seguire per l'aggiornamento sono state descritte in un apposito fascicolo contenente il Piano completo delle operazioni.

Con la circolare n.38 del 15 ottobre 1999 prot. 10465, sono stati disposti i criteri e le modalità per la costituzione degli Uffici di censimento comunali e provinciali, precisandone compiti e funzioni per l'aggiornamento.

Entro il mese di giugno 2000, tutti i Comuni, ad eccezione di pochi per i quali si è reso necessario prorogare la scadenza al mese di agosto, hanno trasmesso all'Istat tutto il materiale su supporto informatico e cartaceo. Il materiale pervenuto soltanto su supporto cartaceo, dopo i necessari controlli quantitativi e qualitativi presso l'Istat, è stato sottoposto a registrazione *in service*. Appena registrato, il materiale è stato elaborato al pari di quello pervenuto su supporto informatico, in modo da ottenere gli elenchi definitivi comunali, per foglio di mappa catastale. Questo ha costituito l'area di riferimento da assegnare successivamente a ciascun rilevatore per la raccolta dei dati mediante somministrazione del questionario aziendale.

I file contenenti i dati identificativi dei conduttori, integrati con quello di superficie totale dell'azienda, da inviare ai Comuni come elenchi definitivi, sono stati approntati dall'Istat nel periodo luglio - settembre 2000 e sono stati utilizzati anche per la personalizzazione dei questionari di rilevazione.

10. Le indagini pilota pre-censuarie

Al fine di risolvere le problematiche relative alla localizzazione delle aziende agricole e dei loro terreni, all'aggiornamento delle liste comunali di aziende, nonché alla messa a punto degli strumenti di rilevazione, sono state realizzate nel periodo pre-censuario tre indagini pilota:

1. *localizzazione e georeferenziazione dei terreni aziendali*: l'indagine è stata effettuata nel periodo novembre 1998 – gennaio 1999 per verificare le difficoltà incontrate dai Comuni nell'individuare le aziende agricole e nel localizzare i loro terreni. Hanno partecipato volontariamente 10 Comuni in totale; in particolare, 3 Comuni delle Marche, 5 dell'Emilia-Romagna e 2 della Toscana. Con questa indagine è stata verificata anche la possibilità di utilizzare, per la prima volta nel settore delle statistiche agricole, la documentazione catastale. Il materiale di base per l'esecuzione dell'indagine pilota (elenchi delle aziende agricole e dei soggetti da rilevare) è stato fornito dall'Istat) mentre la documentazione catastale è stata acquisita dai Comuni interessati all'indagine. Per agevolare il compito ai Comuni partecipanti l'Istat ha redatto un apposito manuale di istruzioni.
2. *aggiornamento dell'archivio Istat delle aziende agricole*: questa seconda indagine pilota è stata effettuata nel periodo aprile – maggio 1999 al fine di valutare la fattibilità delle operazioni di individuazione delle aziende agricole finalizzata all'aggiornamento degli elenchi. Ad essa hanno partecipato gli stessi Comuni già coinvolti nella prima indagine pilota, integrati da altri 22 in modo da rispettare criteri di rappresentatività per grandi circoscrizioni territoriali.

La metodologia seguita per questa seconda indagine pilota è stata simile a quella adottata per la prima. Tuttavia, tenuto conto che un aggiornamento esaustivo degli elenchi non può essere realizzato se non a seguito di un accurato e completo scambio di informazioni tra Comuni confinanti, tra i 30 sono stati scelti 2 Comuni "nucleo" con i rispettivi Comuni "satelliti" in numero di

8. In termini di numero di aziende agricole da aggiornare con l'indagine pilota, la selezione ha riguardato 5 Comuni con un numero consistente di aziende censite nel 1990 (Comuni "grandi" con oltre 1.000 aziende), 7 altri di "media dimensione" (500 - 1.000 aziende) e 20 di "piccola dimensione" (meno di 500 aziende).

Per i Comuni di grande e media dimensione l'indagine ha consentito di sperimentare le diverse modalità di assunzione delle informazioni dal conduttore, di verificare l'utilizzazione della cartografia più opportuna e di valutare le difficoltà inerenti la localizzazione dei terreni aziendali, nonché i tempi di esecuzione dell'operazione. Per 20 Comuni non erano previsti scambi di informazioni con i Comuni limitrofi, per i 2 Comuni "nucleo" sono state effettuate tutte le fasi dell'operazione di aggiornamento, sino alla completa verifica del grado di copertura raggiunto. Gli 8 Comuni "satelliti", infine, hanno proceduto all'aggiornamento degli elenchi di loro competenza, all'individuazione ed attribuzione delle aziende agricole e dei relativi terreni ai rispettivi fogli di mappa catastali ed allo scambio di informazioni con il corrispondente Comune "nucleo".

Anche per questa seconda indagine l'Istat ha approntato tutto il materiale di base su supporto cartaceo ed informatico, nonché la redazione di un apposito fascicolo di istruzioni.

3. *controllo della qualità degli elenchi aziendali e test del questionario di azienda agricola*: allo scopo di completare le attività preparatorie del Censimento, nel mese di maggio 2000 è stata condotta la terza indagine pilota, finalizzata a valutare le caratteristiche del questionario di rilevazione ed a verificare la qualità degli elenchi aziendali approntati con l'aggiornamento dell'archivio Istat. La rilevazione è stata affidata agli Uffici regionali di censimento (UCR). Essa ha riguardato circa 2.700 unità dislocate in 43 Comuni. Per l'esecuzione dell'indagine pilota gli UCR si sono avvalsi di proprio personale dipendente.

Sono stati utilizzati due modelli: il primo (Mod. ISTAT SME1) per stabilire l'appartenenza dell'unità oggetto dell'indagine pilota al campo di osservazione del Censimento; il secondo che riproduceva il questionario di azienda agricola (Mod. ISTAT CEAGR1) da somministrare alle unità risultate appartenenti al campo di osservazione a seguito dell'accertamento effettuato dal rilevatore.

Alla fine dell'intervista il rilevatore ha redatto per ciascuna azienda agricola intervistata un rapporto (Mod. ISTAT CEAGR RIL1), nel quale è stato precisato il grado di difficoltà riscontrato nella compilazione del questionario di azienda, il tempo di durata dell'intervista e la completezza e chiarezza delle istruzioni predisposte dall'Istat e delle definizioni adottate.

11. Le operazioni preliminari della rete di rilevazione

Preliminarmente alla raccolta dei dati presso i conduttori d'azienda, l'Istat ha fornito a ciascun Comune il materiale necessario allo svolgimento della rilevazione censuaria ed in particolare:

- a) l'elenco delle aziende agricole da intervistare (Mod. ISTAT CEAGR 201), nel quale sono state riportate le aziende individuate con l'aggiornamento degli archivi statistici ed amministrativi, distinte per foglio di mappa catastale;
- b) elenchi aggiuntivi contenenti le indicazioni sui conduttori domiciliati in luogo diverso dall'ubicazione del centro aziendale;
- c) i questionari di azienda agricola (Mod. ISTAT CEAGR 1) in bianco, secondo il numero delle aziende da censire, integrato da una congrua scorta;
- d) le etichette autoadesive con la pre stampa dei caratteri identificativi dei conduttori ai quali somministrare il questionario per le aziende agricole individuate in fase di aggiornamento; per le eventuali aziende nuove (o non identificate nel corso dell'aggiornamento) sono state fornite etichette in bianco, le quali contenevano soltanto i codici e le denominazioni della Provincia e del Comune ed un apposito codice di azienda;

- e) un congruo numero di copie del manuale di istruzioni per la rilevazione, contenente le definizioni, le modalità tecnico-operative e le disposizioni per la raccolta dei dati;
- f) un congruo numero di CD-rom per la formazione dei rilevatori;
- g) il materiale e i modelli accessori da utilizzare per lo svolgimento delle operazioni e per la spedizione del materiale censuario, al termine delle operazioni stesse.

Sempre nel periodo precedente la rilevazione, gli UCC hanno svolto alcune operazioni preparatorie, come la predisposizione del materiale per ciascun rilevatore e la definizione degli "itinerari di sezione" per il rilevatori. Di particolare rilievo, in tale ambito, sono stati i casi in cui vi era differenza tra l'ubicazione dell'azienda e il domicilio del conduttore. Al fine di agevolare gli UCC nella rilevazione di queste aziende, l'Istat ha trasmesso agli UCC, su supporto informatico, la lista dei "conduttori con domicilio in Comune diverso da quello di rilevazione".

Inoltre, per agevolare il compito dei rilevatori e dei rispondenti, molti Comuni hanno fornito a ciascun rilevatore una copia del foglio di mappa catastale di competenza, unitamente ad una copia del quadro di unione dei fogli di mappa in cui si ripartisce il territorio comunale. Ciò ha consentito al rilevatore di individuare più facilmente l'ubicazione delle aziende e la distribuzione dei loro terreni sul territorio. In questo modo si è anche agevolato il rispondente nella collocazione delle diverse attività aziendali in ciascun foglio di mappa.

12. Le attività di raccolta dei dati

All'inizio del mese di ottobre 2000 gli UCC hanno ricevuto il materiale necessario allo svolgimento della rilevazione censuaria. A partire dal 23 ottobre 2000, i rilevatori hanno condotto personalmente le interviste con i conduttori delle aziende agricole secondo un calendario programmato sulle seguenti scadenze di conclusione della rilevazione sul campo: 22 novembre 2000 per i Comuni con meno di 100 aziende da censire e 31 dicembre 2000 per i Comuni con 100 o più aziende da censire.

La concentrazione dei tempi previsti per la raccolta dei dati in circa 60 giorni lavorativi ha richiesto l'impiego di più personale rispetto al precedente censimento.

La revisione dei questionari di rilevazione da parte dei coordinatori comunali è stata effettuata, di norma, giornalmente presso l'UCC, subordinatamente alla consegna quotidiana dei questionari compilati da parte dei rilevatori. L'attività di revisione si è svolta nel periodo dal 23 ottobre 2000 al 12 gennaio 2001, anche con l'ausilio dei coordinatori intercomunali, i quali hanno visitato periodicamente gli UCC, così da risolvere eventuali dubbi ed offrire assistenza tecnica alla rilevazione.

A questo stesso scopo l'Istat ha attivato durante il periodo della rilevazione censuaria due numeri verdi di *help-desk* delle operazioni di raccolta dei dati destinati uno agli operatori istituzionali della rete censuaria e l'altro ai rispondenti.

Il primo è stato gestito dagli Uffici regionali dell'Istat, mentre il secondo è stato affidato ad un *call center* specializzato che ha operato sull'intero territorio nazionale. In entrambi i casi, comunque, l'Istat ha provveduto a predisporre preliminarmente un numero molto consistente di risposte a fattispecie di quesiti (oltre 700 per il primo e più di 35 per il secondo), opportunamente ripartiti nell'ambito di tre differenti tipologie (amministrativa, metodologica e tecnico-informatica). Il ricorso a tali numeri verdi è stato consistente: a quello destinato agli operatori di censimento sono pervenute 6.416 chiamate, di cui 4.235 da parte degli UCC, a quello destinato agli altri soggetti sono pervenute 4.233 chiamate.

Non appena revisionati tutti i questionari di azienda compilati dai rilevatori, gli UCC hanno provveduto alla redazione dei prospetti riepilogativi contenenti i dati relativi alle principali variabili rilevate a livello di foglio di mappa (Mod. ISTAT RIEP 1). Man mano che la compilazione dei prospetti riepilogativi è stata terminata, e comunque entro febbraio 2001, l'UCC ha provveduto a riepilogare tali prospetti a livello comunale, compilando l'apposito modello predisposto dall'Istat (Mod. ISTAT RIEP 2) che è stato inviato all'UCP competente per territorio. I modelli riepilogativi per Comune hanno

consentito all'Istat di elaborare e diffondere alcuni risultati preliminari l'8 marzo 2001 e quelli provvisori il 20 giugno 2001.

La verifica del buon andamento delle operazioni censuarie è stata svolta attraverso un sistema di monitoraggio basato su rapporti periodici inoltrati dagli UCC agli UCP. Tali rapporti sono stati immessi da questi ultimi nella rete telematica appositamente predisposta e sono stati resi disponibili in tempo reale agli uffici di censimento regionali (UCR) ed all'Istat. Più in dettaglio, il monitoraggio ha previsto le seguenti attività:

- a) gli uffici di censimento comunali:
 - hanno comunicato al competente UCP l'inizio della raccolta dei dati;
 - in funzione della numerosità aziendale di competenza, hanno inviato via fax o per via telematica, al competente UCP l'apposito modello con la comunicazione del numero dei questionari compilati, evidenziando anche il numero delle aziende viticole e zootecniche;
 - al termine della raccolta dei dati hanno trasmesso all'UCP gli appositi modelli, nei quali sono stati indicati, tra l'altro, il numero definitivo delle aziende censite, il numero delle aziende per le quali non è stato possibile condurre l'intervista, il numero delle aziende viticole e zootecniche, queste ultime distinte per gli allevamenti bovini, suini, ovini ed altri tipi, alcuni ulteriori dati riassuntivi a livello comunale;
- b) i responsabili provinciali dei coordinatori intercomunali: hanno inoltrato all'UCP e all'UCR competenti per territorio, mediamente ogni 14 giorni, un rapporto sull'attività svolta dai coordinatori intercomunali di propria competenza, compilando l'apposito modello predisposto dall'Istat; tale modello ha fornito per ogni coordinatore intercomunale il numero delle visite effettuate presso ciascun Comune di competenza, il numero dei questionari revisionati unitamente ai rilevatori e ai coordinatori comunali, il grado di difficoltà riscontrato dai rilevatori nella compilazione delle diverse sezioni dei questionari di rilevazione, nonché i problemi eventualmente riscontrati nell'attività dei Comuni;
- c) gli Uffici di censimento provinciali: hanno provveduto all'inserimento nella rete Internet delle informazioni ricevute dagli UCC e dai responsabili dei coordinatori intercomunali, impegnandosi tempestivamente a risolvere i problemi che emergevano dal monitoraggio;
- d) gli Uffici di censimento regionali: hanno riepilogato a livello regionale le informazioni ricevute dagli Uffici di censimento provinciali, utilizzando i prospetti appositamente predisposti dall'Istat, trasmettendoli per via telematica all'Istat ed alla competente Commissione tecnica regionale; essi sono, inoltre, intervenuti tempestivamente per la risoluzione dei problemi evidenziati dal monitoraggio, collaborando strettamente con gli UCP e gli Uffici regionali dell'Istat.

Il monitoraggio telematico è stato svolto utilizzando la rete Internet come struttura di trasmissione, limitando però l'accesso alle aree di monitoraggio ai soli soggetti autorizzati. In questo modo è stato possibile assicurare in tempo reale la condivisione delle informazioni relative allo stato di avanzamento delle operazioni censuarie tra tutti i soggetti della rete territoriale.

Al termine delle operazioni di rilevazione, gli UCC hanno confezionato tutto il materiale utilizzato per la raccolta dei dati, secondo le istruzioni trasmesse dall'Istat. Anche le operazioni di trasmissione del materiale sono state monitorate mediante apposite comunicazioni veicolate dalla rete telematica.

13. La registrazione controllata

La registrazione dei dati su supporto informatico è stata eseguita presso 6 centri distribuiti sul territorio nazionale. Tale attività è stata svolta dai centri applicando piani di registrazione controllata predisposti secondo norme tecniche, operative e di sicurezza stabilite dall'Istat che ha provveduto anche a verificarne l'applicazione. Ciò ha consentito di garantire la completa omogeneità tra le operazioni effettuate dai diversi centri.

Le regole di registrazione dei dati sono state impostate in modo da garantire la maggiore conformità possibile tra le informazioni memorizzate sul supporto informatico ed il questionario cartaceo. Inoltre, nel *software* di registrazione dei dati sono state introdotte alcune regole di incompatibilità con lo scopo di evidenziare particolari incongruenze. Compito dell'operatore è stato di verificare se l'errore segnalato fosse dovuto ad una errata digitazione oppure ad una errata compilazione del questionario. Nel primo caso l'operatore era tenuto a correggere l'errore introdotto; nel secondo, invece, doveva confermare la registrazione effettuata e segnalare la situazione anomala, secondo una opportuna sintassi, su un file di errori che è stato consegnato all'Istat insieme ai dati registrati.

I supporti informatici contenenti i dati registrati per ciascuna Provincia sono stati sottoposti dall'Istat ad una serie di controlli tecnici a campione che hanno garantito il rispetto degli standard di qualità della registrazione effettuata. In questo modo i livelli accertati di errore nella registrazione non hanno superato le soglie prestabilite per la validità dell'operazione.

La registrazione era stata inizialmente fissata nel periodo maggio - settembre 2001; tuttavia, alcune difficoltà tecniche riscontrate presso alcuni centri non hanno consentito il pieno rispetto della tempistica inizialmente predisposta, ritardando così la disponibilità presso l'Istat dei dati registrati per alcune Regioni.

14. Il trattamento informatico dei dati

Espletati i necessari controlli amministrativi e tecnici dei dati contenuti sul supporto informatico provinciale, i record registrati sono stati sottoposti ad un programma di controllo (piano di incompatibilità) che prevedeva l'imposizione automatica, sotto determinate condizioni, di notizie mancanti e la correzione di notizie registrate nei casi di accertata incongruenza.

Il controllo automatico dei dati qualitativi (mutabili) è stato effettuato con tabelle decisionali a doppia o multipla entrata (adottando come criteri di base le definizioni censuarie dei singoli quesiti) e con tabelle di correzione che, secondo combinazioni di risposte non compatibili, prevedevano quale risposta si dovesse ritenere non fondamentale e consentivano l'imposizione della relativa correzione. In caso di combinazioni di tre o più risposte incompatibili, si è corretto il minor numero di risposte necessarie a ristabilire la compatibilità tra esse.

Tabelle decisionali e di correzione per area geografica sono state impostate per quelle coltivazioni la cui presenza è limitata solo in aree geoclimatiche definite. Il controllo automatico dei dati quantitativi (variabili) è stato effettuato con i metodi dell'operatore logico e della funzione di controllo.

Per numerose variabili del questionario di azienda è stata verificata la relazione dell'operatore uguaglianza o disuguaglianza (maggiore o minore). Ad esempio, la superficie irrigata di una coltivazione non può essere superiore alla superficie complessiva della coltivazione stessa, la quantità di latte trasformato deve essere minore o uguale alla quantità di latte munto, e così via.

Maggiormente applicata è stata la funzione di controllo, considerato l'elevato numero di variabili soggette a quadratura con la funzione "addizione". Ad esempio, la somma delle singole superfici deve essere uguale alla superficie totale aziendale; la somma del numero dei capi delle singole categorie di bestiame bovino deve essere uguale al numero totale di capi bovini, e così via.

Inoltre, le risposte ai quesiti del questionario sono in prevalenza non obbligatorie. Ove però sono risultate presenti una o più risposte non obbligatorie, ciò ha implicato il controllo di presenza di risposta ad altro quesito.

Una volta verificata l'esistenza della condizione di errore, è stato automaticamente corretto il campo del *record* relativo al quesito affetto da errore. Nel caso di controlli tra più campi appartenenti allo stesso *record* o a *record* diversi relativi ad uno stesso questionario, sono stati scelti uno o più campi come fondamentali ed i rimanenti campi sono stati oggetto di correzione.

La procedura descritta ha permesso di ottenere come risultato una sufficiente minimizzazione della differenza tra i dati aggregati osservati e i dati aggregati reali.

Dal supporto informatico così ottenuto sono state elaborate delle tavole di controllo contenenti i principali caratteri delle aziende agricole rilevati con il questionario di azienda ed i possibili confronti con quelli del precedente Censimento del 1990, secondo i livelli territoriali previsti.

Un'analisi approfondita dei dati contenuti nelle tavole suddette ha consentito l'individuazione di "aziende anomale" (aventi cioè delle caratteristiche sostanzialmente diverse rispetto a quelle desumibili anche da altre fonti) da sottoporre ad ulteriori controlli ed eventuali correzioni parametriche o interattive.

Dopo l'ultimazione delle precedenti fasi di controllo critico e di analisi dei dati, si è proceduto alla costruzione di una struttura, tipo *data warehouse*, per la costruzione delle tavole statistiche. Tale struttura prevede la trasposizione dei dati dalla forma tipo "questionario" ad una forma più idonea per l'interrogazione dei microdati (Tabelle dei fatti).

I dati, infatti, presentavano una struttura studiata per fornire il massimo della *performance* in fase di inserimento, *check* e controllo. Detta struttura è del tutto inadatta per la produzione veloce di tavole statistiche e per l'analisi; a tal proposito si è resa necessaria la creazione di 21 tabelle dei fatti che aggregano settorialmente e per argomenti i dati di rilevazione, riclassificando ove necessario le voci e aggregando per classi e settori previsti dal piano di diffusione. Queste tabelle hanno alimentato tutti i processi di creazione dei volumi cartacei, della stampa su richiesta (*Print on demand*) e della produzione delle tavole sul *web*.

Le tabelle dei fatti sono le fonti che alimentano ulteriori strutture di dati (*datamart*) più sintetiche (a livello di Comune) che vengono poi date in *input* alle procedure informatiche preposte alla consultazione libera.

Sui *datamart* tutti i dati "sensibili" (a norma della Legge 675 a tutela della *privacy*) sono stati oscurati, al fine di preservare il segreto statistico. Gli elaborati prodotti sono stati realizzati parametrizzando il livello territoriale, in modo da produrre agevolmente le tavole a livello provinciale, regionale e nazionale.

15. Il piano di diffusione dei risultati

Tenuto conto del Protocollo di intesa tra Istat e Conferenza dei Presidenti delle Regioni e di quanto previsto dall'articolo 17 del regolamento di esecuzione del Censimento l'Istat ha fornito agli Uffici di statistica delle Regioni che ne hanno fatto richiesta i file dei dati definitivi, privi dei caratteri anagrafici, relativi alle singole unità di rilevazione per il territorio di rispettiva competenza. Ciò ha permesso di programmare la diffusione dei dati secondo modalità articolate nei tempi, negli strumenti e nei contenuti. In particolare, i dati provvisori del Censimento sono stati diffusi dall'Istat in due occasioni. Con la prima l'Istat ha diffuso l'8 marzo 2001 una "Statistica in breve" con alcuni dati preliminari relativi al numero complessivo di aziende agricole ed alla loro distribuzione per Regione. Successivamente l'Istat ha prodotto una seconda "Statistica in breve", che ha diffuso il 20 giugno 2001, con i dati provvisori a livello nazionale e regionale riferiti al numero delle aziende con e senza superficie agricola utilizzata (SAU), secondo le principali forme di utilizzazione dei terreni, e con allevamenti, secondo le principali specie di bestiame. Anche diverse Regioni hanno curato in proprio la diffusione dei dati provvisori ad un maggior livello di dettaglio a partire dal mese di giugno 2001.

Il piano di diffusione dei dati definitivi a livello regionale è stato concordato dall'Istat con il Centro Interregionale per il sistema informativo ed il sistema statistico (CISIS) ed è stato messo in atto secondo criteri organizzativi comuni. A partire dal 14 giugno 2002 sono state effettuate conferenze stampa organizzate congiuntamente dall'Istat e dai singoli Uffici di statistica delle Regioni, durante le quali sono stati presentati i risultati definitivi fino a livello comunale riguardanti le principali

caratteristiche strutturali delle aziende agricole. I principali dati sono stati anche esposti sui siti Internet dell'Istat e delle Regioni interessate insieme a prime note di commento.

Il piano di pubblicazione dei risultati definitivi del 5° Censimento generale dell'agricoltura è stato predisposto dall'Istat secondo un'articolazione che distingue tra livelli territoriali di riferimento e contenuti caratterizzanti. Le pubblicazioni sono così articolate:

A. Pubblicazioni generali

1. *"Caratteristiche strutturali delle aziende agricole"*
 - a) Fascicolo nazionale
 - b) Fascicoli regionali
 - c) Fascicoli provinciali
2. *"Caratteristiche tipologiche delle aziende agricole"*
 - a) Fascicolo nazionale
 - b) Fascicoli regionali
 - c) *I censimenti agricoli in Italia dal 1961 al 2000*
3. Organizzazione e atti del 5° Censimento generale dell'agricoltura

B. Pubblicazioni tematiche

1. La coltivazione della vite in Italia
 - volume 1 – *"Caratteristiche generali"*
 - volume 2 – *"Vitigni"*
2. Le aziende familiari
3. Le imprese agricole
4. I giovani in agricoltura
5. L'uso del suolo (le coltivazioni)
6. La zootecnia (gli allevamenti)
7. Le infrastrutture aziendali (gli impianti, i fabbricati rurali ed i mezzi meccanici agricoli)
8. La donna in agricoltura

Tutti i volumi previsti dal piano di pubblicazione sono resi disponibili anche sul sito Internet dell'Istat. Inoltre, viene reso disponibile agli utenti un *data warehouse* specializzato.

C. Data Warehouse

Al termine del processo di *check* e controllo, i dati memorizzati su *database* relazionale sono stati normalizzati e trattati secondo le regole statistiche ed i vincoli imposti dai metodi di rilevazione.

Grafico 1 – Struttura del Data Warehouse

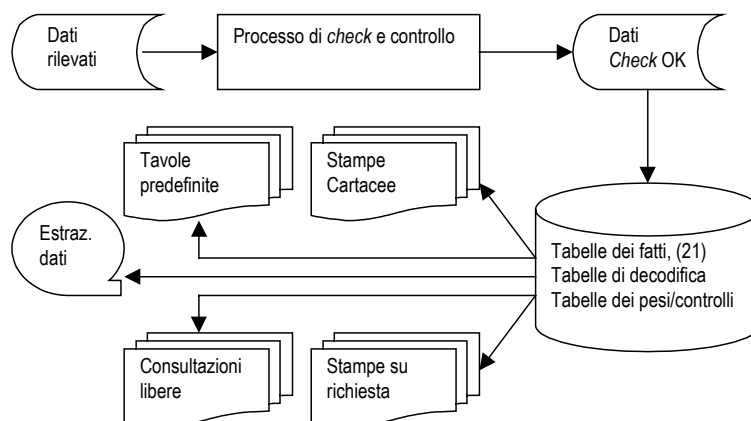

Essi sono stati trasferiti in strutture denominate “tabelle dei fatti”. Queste sono uniche per tutti i successivi processi del *Data Warehouse*.

La sua disponibilità consente ad utenti remoti di creare proprie interrogazioni e di ottenere risposte garantite sotto il profilo dell'integrità dei dati e del rispetto del segreto statistico.

16. Le indagini di qualità e copertura

La qualità dell'informazione statistica fornita dal 5° Censimento generale dell'agricoltura è stata documentata dall'Istat con due rilevazioni post-censuarie mirate a valutare il grado di copertura e il grado di attendibilità delle singole risposte fornite dai conduttori di azienda. Le due rilevazioni post-censuarie sono state eseguite, con riferimento al censimento dell'agricoltura, per la prima volta in questa occasione. Nella precedenti edizioni la valutazione della qualità dell'informazione, fornita con i risultati censuari, era stata realizzata con altre tecniche di analisi dei dati, come risulta dagli specifici volumi a suo tempo pubblicati. Le due indagini di controllo post-censuarie realizzate in questa occasione sono:

- *indagine di copertura*, finalizzata a fornire una misurazione del grado di copertura del Censimento relativamente alla popolazione delle aziende agricole, mediante un campione areale di fogli di mappa del Catasto dei terreni.
- *indagine di qualità*, finalizzata a fornire alcune valutazioni dell'errore di misura dovuto al processo di risposta, mediante reintervista telefonica su un campione di aziende rilevate al Censimento.

Con riferimento alla prima indagine, per *tasso di copertura* si intende il rapporto tra il numero di aziende agricole rilevate al Censimento ed il numero di aziende realmente esistenti sul territorio nazionale alla data di riferimento del Censimento stesso (22 Ottobre 2000).

I domini territoriali di riferimento delle stime sono: l'intero territorio nazionale (ad esclusione della Provincia autonoma di Bolzano), le cinque ripartizioni geografiche (Nord Ovest, Nord Est, Centro, Sud, Isole), le 19 Regioni e la Provincia autonoma di Trento.

Nell'indagine campionaria, di tipo areale, le unità finali di campionamento sono costituite dai fogli di mappa del Catasto dei terreni.⁴ Nella fase di rilevazione sono state individuate le aziende agricole che, alla data di riferimento del Censimento, avevano terreni nelle particelle catastali⁵ di ciascuno dei fogli di mappa selezionati nel campione.

Il disegno di campionamento è del tipo a due stadi con stratificazione delle unità di primo stadio.

Il primo stadio di campionamento è costituito dai Comuni che sono stati stratificati, nell'ambito di ciascuna Regione o Provincia autonoma, nel modo seguente:

- a) i Comuni del medesimo strato sono omogenei rispetto alla variabile numero di aziende facenti parte della lista inviata dall'Istat ai Comuni per il Censimento;
- b) gli strati hanno approssimativamente la medesima dimensione, ossia il numero di aziende agricole è circa lo stesso nei vari strati della Regione.

In ogni strato è stato selezionato un unico Comune campione con probabilità proporzionale alla sua dimensione definita secondo il punto (b) sopra riportato. Il secondo stadio di campionamento è stato costituito dai fogli di mappa catastali. In ciascun Comune campione è stato selezionato un unico foglio del Catasto dei terreni con probabilità proporzionale alla sua dimensione definita secondo il punto (b) sopra riportato. Ciascun foglio di mappa selezionato nel campione è stato sottoposto nuovamente a censimento, al fine di individuare le aziende agricole che avevano terreni nel territorio individuato dal foglio stesso.

⁴ *Foglio di mappa catastale*: insieme di particelle catastali continue, rurali o urbane, che appartengono a precise porzioni di territorio, predeterminate dal catasto dei terreni.

⁵ *Particella catastale*: poligono chiuso di una porzione di territorio situata in uno stesso Comune appartenente ad un'unica proprietà (la quale può appartenere a più soggetti), avente la stessa qualità o classe e la stessa destinazione. Una particella è individuata da un numero identificativo, da un foglio di mappa all'interno del quale è inserita, dal Comune e Provincia in cui il foglio ricade.

Obiettivo dell'*indagine di qualità* è stato ottenere stime sufficientemente affidabili dell'errore di misura e delle sue principali componenti (varianza di risposta e direzione dell'eventuale errore di misura) relativamente alle variabili più significative rilevate tramite il questionario censuario.

La rilevazione è stata condotta su un campione di aziende agricole, già rilevate al Censimento, attraverso una reintervista effettuata con tecniche di rilevazione telefonica (CATI). Le variabili oggetto dell'intervista telefonica riguardavano l'uso dei terreni, la consistenza dei principali allevamenti e le giornate di lavoro dell'annata agraria 1999-2000. Il meccanismo dell'indagine ha previsto il confronto tra il dato ottenuto sulla medesima unità nelle due rilevazioni – per le variabili rilevate sia al Censimento che all'indagine di qualità – e la riconciliazione delle eventuali differenze tra il dato rilevato al Censimento e la risposta all'intervista telefonica.

I domini territoriali di riferimento sono stati rappresentati dall'intero territorio nazionale, dalle cinque ripartizioni geografiche (Nord-Ovest, Nord-Est, Centro, Sud, Isole) e per alcune variabili dalle 19 Regioni e dalla Provincia Autonoma di Bolzano.

Per la selezione del campione di aziende agricole è stato adottato un disegno di campionamento a due stadi, con stratificazione delle unità del primo e del secondo stadio. Il primo stadio è stato rappresentato dai Comuni, stratificati per zona altimetrica e numero di aziende facenti parte della lista di aziende agricole rilevate al Censimento; il secondo stadio è stato costituito dalle aziende agricole stratificate per classe di superficie totale.

Avvertenze alle tavole

Generali

Le denominazioni e le circoscrizioni territoriali di Province e Comuni fanno riferimento alla data del 22 ottobre 2000. Nelle tavole che riportano i dati per classi di valori (superficie totale, superficie agricola utilizzata, giornate di lavoro, ecc.) gli estremi inferiori di ciascuna classe s'intendono inclusi e gli estremi superiori esclusi. Così, ad esempio, nelle classi di superficie da 2 a 5 ettari sono comprese le aziende da 2,00 ettari fino a 4,99 ettari.

Per alcune tavole si deve tener presente che, secondo i caratteri considerati, la stessa azienda può essere conteggiata più volte. Con riferimento alle coltivazioni, ad esempio, un'azienda che pratica la coltivazione della vite e dell'olivo risulta sia tra quelle che coltivano la vite che tra quelle che coltivano l'olivo. Allo stesso modo, un'azienda che pratica l'irrigazione con diverse modalità di approvvigionamento dell'acqua è conteggiata tante volte quante sono le modalità di approvvigionamento utilizzate. Ad esempio, un'azienda che si approvvigiona di acqua irrigua sia da un lago artificiale che da altre aziende agricole entra nel conteggio sia del primo che del secondo dato.

Poiché la superficie agricola utilizzata (SAU) costituisce parte della superficie totale, nella ripartizione delle aziende per classi di SAU si verifica normalmente uno slittamento delle aziende verso le classi inferiori. Così, ad esempio, un'azienda con 3,50 ettari di superficie totale, di cui 1,20 ettari di SAU, è conteggiata nella classe da 3 a 5 ettari nella ripartizione per classi di superficie totale e nella classe da 1 a 2 ettari nella ripartizione per classi di SAU.

Nella fiancata delle tavole, una determinata modalità di variabile è presente solo se esiste almeno un caso verificato. Ad esempio, le sei modalità della forma di conduzione (conduzione diretta del coltivatore con solo manodopera familiare; conduzione diretta del coltivatore con manodopera familiare prevalente; conduzione diretta del coltivatore con manodopera extrafamiliare prevalente; conduzione con salariati; conduzione a colonia parziaria appoderata; altra forma di conduzione) compaiono tutte in fiancata solo se per ciascuna di esse è stato rilevato almeno un caso.

Particolari

Tavola 1.1 – Nella distribuzione per titolo di possesso dei terreni sono escluse le aziende senza terreno agrario (esclusivamente zootecniche), in quanto la distribuzione si riferisce al titolo di possesso della

superficie totale. Le superfici medie aziendali riferite alle forme di conduzione (prima parte della tavola) sono calcolate rispetto al numero totale delle aziende rilevate, mentre quelle riferite ai titoli di possesso dei terreni (seconda parte della tavola) sono calcolate rispetto al numero delle aziende con superficie.

Tavola 1.2 – Sono escluse le aziende senza superficie agricola utilizzata (esclusivamente forestali, esclusivamente zootecniche e forestali-zootecniche).

Tavola 1.4 – La voce SEMINATIVI comprende la modalità *orti familiari* prevista nel questionario di azienda. Nella voce FORAGGERE AVVICENDATE è compresa la modalità *piante sarchiate da foraggio*. La voce VITE comprende anche la modalità *viti non innestate* e non comprende le modalità *viti madri di portinnesto* e *barbatelle*. Per garantire il confronto con i dati dei due censimenti precedenti, la voce FRUTTIFERI riferita agli anni 1982 e 1990 comprende la modalità *castagneti da frutto*, considerata autonoma nei relativi questionari di azienda.

Tavola 1.5 – La voce ALTRO riferita all'approvvigionamento dell'acqua irrigua comprende le seguenti modalità previste nel questionario di azienda: *da acquedotto*, *da acque sotterranee*, *diretto da impianto di depurazione*, *raccolta acque pluviali*. La voce IN ALTRA FORMA riferita alla gestione dell'acqua irrigua comprende la modalità *gestione autonoma*. La voce ASPERSIONE riferita ai sistemi di irrigazione comprende la modalità *microirrigazione* prevista nel questionario di azienda.

Tavola 1.6 – Con riferimento al 2000, la differenza che si riscontra tra la somma degli addendi e il totale della superficie è dovuta ad arrotondamenti operati direttamente dal calcolatore, causati dalla ridistribuzione proporzionale del totale della superficie irrigata tra le diverse tipologie di coltivazioni effettivamente irrigate, limitatamente alle aziende per le quali il totale della superficie irrigata è risultato al controllo maggiore del totale della superficie irrigabile. Con riferimento al 1990, la voce FRUMENTO comprende solo la modalità *frumento duro*, mentre il *frumento tenero* è incluso nella voce ALTRE COLTIVAZIONI.

Tavola 1.7 – La voce AZIENDE CON ALLEVAMENTI comprende anche le aziende con produzione di pulcini di un giorno mediante incubazione artificiale.

Tavola 1.10 – La voce ALTRI MEZZI MECCANICI riferita al 2000 comprende le seguenti modalità previste nel questionario di azienda: *macchine per la raccolta completamente automatizzata di pomodoro da industria e di altri prodotti* e *altri mezzi meccanici utilizzati*. La stessa voce riferita al 1990 comprende le modalità *macchine per la raccolta di ortive, uve e frutta*; *raccogliatrici-trinciatrici*; *raccogliatrici-presse di foraggio*; *automezzi per trasporto merci*; *altri mezzi meccanici utilizzati* previste nel relativo questionario. La stessa voce riferita al 1982 comprende le modalità *macchine per la raccolta della frutta*; *raccogliatrici-trinciatrici*; *automezzi per trasporto merci* e *altri mezzi meccanici utilizzati* previste nel relativo questionario.

Tavola 2.1 – Sono escluse le aziende senza terreno agrario (esclusivamente zootecniche).

Tavola 2.2 – Sono escluse le aziende senza terreno agrario (esclusivamente zootecniche).

Tavola 2.3 – Sono escluse le aziende senza superficie agricola utilizzata (esclusivamente forestali, esclusivamente zootecniche e forestali-zootecniche).

Tavola 2.4 – Sono escluse le aziende senza superficie agricola utilizzata (esclusivamente forestali, esclusivamente zootecniche e forestali-zootecniche).

Tavola 2.5 – Sono escluse le aziende senza terreno agrario (esclusivamente zootecniche).

Tavola 2.6 – Sono escluse le aziende senza superficie agricola utilizzata (esclusivamente forestali, esclusivamente zootecniche e forestali-zootecniche).

Tavola 2.10 – La voce SEMINATIVI comprende la modalità *orti familiari* prevista nel questionario di azienda.

Tavola 2.11 – La voce SEMINATIVI non comprende la modalità *orti familiari*.

Tavola 2.12 – Nella tavola sono riportate solo le principali coltivazioni praticate. Per tale motivo, nella seconda parte della tavola (superficie investita), la somma degli addendi non corrisponde al totale. La voce VITE non comprende le modalità *viti madri di portinnesto* e *barbatelle* previste nel questionario di azienda.

Tavola 2.16 – I vitigni sono indicati sia con il codice di riferimento che con la denominazione.

Tavola 2.17 – Sono escluse le aziende senza terreno agrario (esclusivamente zootecniche).

Tavole 2.20 e 2.21 – Nella superficie irrigabile può essere compresa la superficie investita ad arboricoltura da legno. Pertanto può verificarsi il caso di aziende che hanno superficie irrigabile pur essendo prive di SAU.

Tavola 2.22 – La differenza tra il totale della superficie irrigata di Tav. 2.21 e la somma delle superfici effettivamente irrigate è dovuta ad arrotondamenti operati direttamente dal calcolatore, causati dalla ridistribuzione proporzionale del totale della superficie irrigata tra le coltivazioni stesse, limitatamente alle aziende per le quali il totale della superficie irrigata è risultato al controllo maggiore del totale della superficie irrigabile.

Tavola 2.67 – Nei casi in cui il capo azienda ha conseguito più titoli di studio, sia in scuole ad indirizzo agrario che in altri tipi di scuole, è stato considerato esclusivamente il titolo di studio conseguito nelle scuole ad indirizzo agrario.

Tavola 3.1 – Sono escluse le aziende senza superficie agricola utilizzata (esclusivamente forestali, esclusivamente zootecniche e forestali-zootecniche).

Tavola 3.3 – La voce SEMINATIVI comprende la modalità *orti familiari*. La voce ALTRA SUPERFICIE comprende anche la modalità *superficie agraria non utilizzata*,

Tavola 3.5 – La voce VITE non comprende le modalità *viti madri di portinnesto* e *barbatelle*.

Tavola 4.4 – Nella distribuzione per titolo di possesso dei terreni sono escluse le aziende senza terreno agrario (aziende esclusivamente zootecniche).

Tavola 4.11 – La voce SEMINATIVI comprende la modalità *orti familiari* prevista nel questionario di azienda.

Tavola 4.12 – La voce FRUMENTO comprende sia il *frumento tenero* sia il *frumento duro*. La voce FORAGGERE AVVICENDATE comprendono le *piante sarchiate da foraggio*.

Tavola 4.13 – Nella voce VITE sono escluse le *viti madri di portinnesto* e le *barbatelle*.

Tavola 4.14 – Le AZIENDE CON ALLEVAMENTI comprendono aziende con bovini, bufalini, ovini, caprini, equini, suini, allevamenti avicoli, conigli, struzzi, altri allevamenti e pulcini di un giorno.

Tavole statistiche

Capitolo 1 – Confronti temporali (Universo Italia)

Tavola 1.1 - Aziende e relativa superficie totale per forma di conduzione e titolo di possesso dei terreni (superficie in ettari)

FORME DI CONDUZIONE TITOLI DI POSSESSO DEI TERRENI	ANNI DI CENSIMENTO						SUPERFICIE MEDIA AZIENDALE		
	2000		1990		1982		2000	1990	1982
	Aziende	Superficie totale	Aziende	Superficie totale	Aziende	Superficie totale			
FORME DI CONDUZIONE									
Conduzione diretta del coltivatore	10.329	20.945,70	17.870	45.877,44	18.468	48.616,12	2,03	2,57	2,63
<i>Con solo manodopera familiare</i>	<i>10.024</i>	<i>20.309,36</i>	<i>16.997</i>	<i>41.934,50</i>	<i>17.358</i>	<i>44.152,73</i>	<i>2,03</i>	<i>2,47</i>	<i>2,54</i>
<i>Con manodopera familiare prevalente</i>	<i>200</i>	<i>387,54</i>	<i>556</i>	<i>1.727,32</i>	<i>666</i>	<i>2.335,09</i>	<i>1,94</i>	<i>3,11</i>	<i>3,51</i>
<i>Con manodopera extrafamiliare prevalente</i>	<i>105</i>	<i>248,80</i>	<i>317</i>	<i>2.215,62</i>	<i>444</i>	<i>2.128,30</i>	<i>2,37</i>	<i>6,99</i>	<i>4,79</i>
Conduzione con salariati	61	2.815,35	90	5.621,08	210	7.389,93	46,15	62,46	35,19
Conduzione a colonia parziaria appoderata	1	29,76	33	415,84	437	1.989,57	29,76	12,60	4,55
Altra forma di conduzione	3	42,40	17	547,99	113	222,77	14,13	32,23	1,97
TOTALE	10.394	23.833,21	18.010	52.462,35	19.228	58.218,39	2,29	2,91	3,03
TITOLI DI POSSESSO DEI TERRENI									
Solo in proprietà	9.494	18.833,36	17.110	48.089,62	18.154	53.684,30	1,98	2,81	2,96
Solo in affitto	350	2.512,38	562	1.855,46	673	2.138,15	7,18	3,30	3,18
Parte in proprietà e parte in affitto	549	2.487,47	337	2.517,27	362	2.395,94	4,53	7,47	6,62
<i>In proprietà</i>	<i>-</i>	<i>1.021,50</i>	<i>-</i>	<i>1.063,68</i>	<i>-</i>	<i>1.036,63</i>	<i>1,86</i>	<i>3,16</i>	<i>2,86</i>
<i>In affitto</i>	<i>-</i>	<i>1.465,97</i>	<i>-</i>	<i>1.453,59</i>	<i>-</i>	<i>1.359,31</i>	<i>2,67</i>	<i>4,31</i>	<i>3,76</i>
TOTALE	10.393	23.833,21	18.009	52.462,35	19.189	58.218,39	2,29	2,91	3,03

Tavola 1.2 - Aziende e relativa superficie agricola utilizzata (SAU) per forma di conduzione e titolo di possesso dei terreni (superficie in ettari)

FORME DI CONDUZIONE TITOLI DI POSSESSO DEI TERRENI	ANNI DI CENSIMENTO						SUPERFICIE MEDIA AZIENDALE		
	2000		1990		1982		2000	1990	1982
	Aziende	SAU	Aziende	SAU	Aziende	SAU			
FORME DI CONDUZIONE									
Conduzione diretta del coltivatore	10.264	9.237,42	17.269	13.602,56	17.591	16.592,20	0,90	0,79	0,94
<i>Con solo manodopera familiare</i>	<i>9.960</i>	<i>8.865,88</i>	<i>16.450</i>	<i>12.251,58</i>	<i>16.500</i>	<i>15.142,80</i>	<i>0,89</i>	<i>0,74</i>	<i>1,20</i>
<i>Con manodopera familiare prevalente</i>	<i>199</i>	<i>230,29</i>	<i>552</i>	<i>669,40</i>	<i>666</i>	<i>917,13</i>	<i>1,16</i>	<i>1,21</i>	<i>1,38</i>
<i>Con manodopera extrafamiliare prevalente</i>	<i>105</i>	<i>141,25</i>	<i>267</i>	<i>681,58</i>	<i>425</i>	<i>532,27</i>	<i>1,35</i>	<i>2,55</i>	<i>1,25</i>
Conduzione con salariati	59	1.410,03	50	1.478,33	185	2.264,76	23,90	29,57	12,24
Conduzione a colonia parziaria appoderata	1	11,87	33	126,13	437	873,69	11,87	3,82	2,00
Altra forma di conduzione	3	12,13	9	28,47	113	113,18	4,04	3,16	1,00
TOTALE	10.327	10.671,45	17.361	15.235,49	18.326	19.843,83	1,03	0,88	1,08
TITOLI DI POSSESSO DEI TERRENI									
Solo in proprietà	9.491	7.846,49	16.474	12.939,69	17.341	17.545,29	0,83	0,79	1,01
Solo in affitto	398	1.684,60	572	913,64	684	953,84	4,23	1,60	1,39
Parte in proprietà e parte in affitto	438	1.140,36	315	1.382,16	301	1.344,70	2,60	4,39	4,47
<i>In proprietà</i>	<i>-</i>	<i>434,18</i>	<i>-</i>	<i>585,07</i>	<i>-</i>	<i>538,50</i>	<i>0,99</i>	<i>1,86</i>	<i>1,79</i>
<i>In affitto</i>	<i>-</i>	<i>706,18</i>	<i>-</i>	<i>797,09</i>	<i>-</i>	<i>806,20</i>	<i>1,61</i>	<i>2,53</i>	<i>2,68</i>
TOTALE	10.327	10.671,45	17.361	15.235,49	18.326	19.843,83	1,03	0,88	1,08

Tavola 1.3 - Aziende e relativa superficie totale per classe di superficie totale e classe di superficie agricola utilizzata (SAU)
(superficie in ettari)

CLASSI DI SUPERFICIE TOTALE CLASSI DI SAU	ANNI DI CENSIMENTO					
	2000		1990		1982	
	Aziende	Superficie totale	Aziende	Superficie totale	Aziende	Superficie totale
CLASSI DI SUPERFICIE TOTALE						
Senza superficie	1	-	1	-	39	-
Meno di 1 ettaro	6.710	2.503,14	10.532	3.762,77	11.053	3.845,55
1 -- 2	1.571	2.185,69	2.590	3.573,04	2.700	3.712,49
2 -- 3	635	1.534,76	1.255	3.019,89	1.272	3.048,79
3 -- 5	529	2.004,96	1.269	4.820,73	1.511	5.721,28
5 -- 10	513	3.582,31	1.247	8.669,38	1.404	9.752,36
10 -- 20	271	3.679,43	716	9.753,30	802	11.031,55
20 -- 30	79	1.963,11	192	4.570,05	229	5.454,11
30 -- 50	52	1.962,47	139	5.154,41	146	5.488,64
50 -- 100	26	1.752,51	46	3.061,15	45	2.856,68
100 ed oltre	7	2.664,83	23	6.077,63	27	7.306,94
TOTALE	10.394	23.833,21	18.010	52.462,35	19.228	58.218,39
CLASSI DI SAU						
Senza superficie	67	229,68	649	6.009,46	902	5.721,57
Meno di 1 ettaro	8.742	8.367,79	14.713	19.903,86	14.593	16.662,08
1 -- 2	811	2.681,55	1.371	6.374,65	1.817	7.713,55
2 -- 3	273	1.567,55	456	3.123,44	670	4.573,09
3 -- 5	212	1.889,01	357	3.766,86	553	5.423,85
5 -- 10	150	2.177,59	269	4.177,24	456	7.414,19
10 -- 20	81	1.967,12	113	3.217,65	152	3.883,99
20 -- 30	24	920,62	51	1.815,34	44	1.779,52
30 -- 50	19	909,96	21	1.403,15	27	1.569,40
50 -- 100	11	1.112,78	6	517,04	8	938,34
100 ed oltre	4	2.009,56	4	2.153,66	6	2.538,81
TOTALE	10.394	23.833,21	18.010	52.462,35	19.228	58.218,39

Tavola 1.4 - Aziende e relativa superficie investita per le principali coltivazioni praticate (superficie in ettari)

COLTIVAZIONI	ANNI DI CENSIMENTO						SUPERFICIE MEDIA AZIENDALE		
	2000		1990		1982		2000	1990	1982
	Aziende	Superficie investita	Aziende	Superficie investita	Aziende	Superficie investita			
SEMINATIVI	7.155	1.866,16	12.656	2.710,34	13.012	3.924,33	0,26	0,21	0,30
Cereali	858	320,41	2.372	820,74	3.352	1.335,85	0,37	0,35	0,40
<i>Frumento tenero</i>	127	44,11	628	211,43	1.373	572,06	0,35	0,34	0,42
<i>Frumento duro</i>	105	37,16	-	-	2	0,09	0,35	-	0,05
<i>Orzo</i>	23	12,13	33	71,82	20	2,95	0,53	2,18	0,15
<i>Granoturco</i>	724	207,94	2.171	520,40	2.905	713,14	0,29	0,24	0,25
<i>Riso</i>	-	-	-	-	-	-	-	-	-
Legumi secchi	596	30,58	12	0,91	677	34,67	0,05	0,08	0,05
Patata	2.140	162,30	4.312	272,00	5.231	543,30	0,08	0,06	0,10
Barbabietola da zucchero	16	1,16	-	-	-	-	0,07	-	-
Piante industriali	24	19,66	4	0,35	1	1,50	0,82	0,09	1,50
Ortive	1.641	233,43	2.294	330,24	3.980	623,63	0,14	0,14	0,16
Foraggere avvicendate	723	580,14	1.561	756,85	1.694	794,32	0,80	0,48	0,47
COLTIVAZIONI LEGNOSE AGRARIE	9.288	3.195,23	15.362	4.723,41	17.003	6.561,14	0,34	0,31	0,39
Vite	5.860	1.108,46	11.758	2.173,54	14.751	2.912,48	0,19	0,18	0,20
<i>per vini DOC e DOCG</i>	1.457	394,16	503	198,57	266	109,11	0,27	0,39	0,41
<i>per altri vini</i>	4.465	676,78	11.253	1.968,92	14.408	2.782,33	0,15	0,17	0,19
<i>per uva da tavola</i>	139	37,48	56	5,93	318	20,87	0,27	0,11	0,07
Olivo	6.844	1.790,20	9.046	2.118,71	9.520	2.339,63	0,26	0,23	0,25
Agrumi	199	23,16	175	8,33	192	8,31	0,12	0,05	0,04
Fruttiferi	1.845	253,64	2.628	419,11	2.987	1.297,13	0,14	0,16	0,43
Vivai	21	15,15	10	2,93	12	3,59	0,72	0,29	0,30
PRATI PERMANENTI E PASCOLI	2.481	5.610,06	3.576	7.801,74	4.381	9.358,36	2,26	2,18	2,14
SUPERFICIE AGRICOLA UTILIZZATA	10.327	10.671,45	17.361	15.235,49	18.326	19.843,83	1,03	0,88	1,08
ARBORICOLTURA DA LEGNO	5	5,20	-	-	-	-	1,04	-	-
<i>di cui pioppeti</i>	2	3,10	34	9,02	16	2,44	1,55	0,27	0,15
BOSCHI	5.359	10.600,55	10.520	32.319,07	11.496	32.921,69	1,98	3,07	2,86
SUPERFICIE AGRARIA NON UTILIZZATA	3.302	2.109,81	6.548	3.971,87	6.163	4.163,10	0,64	0,61	0,68
ALTRA SUPERFICIE	7.474	446,20	12.634	926,90	11.720	1.287,33	0,06	0,07	0,11
SUPERFICIE TOTALE	10.393	23.833,21	18.009	52.462,35	19.189	58.218,39	2,29	2,91	3,03

Tavola 1.5 - Aziende con irrigazione secondo il tipo di approvvigionamento dell'acqua irrigua ed il sistema di irrigazione

TIPI DI APPROVVIGIONAMENTO SISTEMI DI IRRIGAZIONE	ANNI DI CENSIMENTO		
	2000	1990	1982
APPROVVIGIONAMENTO DELL'ACQUA IRRIGUA	5.196	10.796	8.713
Fonte di approvvigionamento			
<i>Da corsi d'acqua superficiali</i>	1.540	1.897	1.698
<i>Da laghi naturali e laghetti artificiali</i>	93	250	62
<i>Altro</i>	4.369	6.850	4.379
Gestione dell'acqua irrigua			
<i>Da consorzi di irrigazione e di bonifica</i>	941	2.054	1.784
<i>Da altre aziende agricole</i>	15	13	27
<i>In altra forma</i>	4.373	356	946
SISTEMI DI IRRIGAZIONE			
Scorrimento superficiale ed infiltrazione laterale	4.134	9.587	7.134
Sommersione	12	91	48
Aspersione (a pioggia)	805	1.044	1.041
Goccia	95	331	433
Altro sistema	382	162	194

Tavola 1.6 - Aziende con irrigazione secondo le principali coltivazioni irrigate (superficie in ettari)

COLTIVAZIONI IRRIGATE	ANNI DI CENSIMENTO					
	2000		1990		1982	
	Aziende	Superficie irrigata	Aziende	Superficie irrigata	Aziende	Superficie irrigata
Frumento	65	17,11	-	-	-	-
Granoturco da granella	356	72,65	974	206,13	1.082	275,12
Patata	1.179	81,05	1.897	113,77	-	-
Barbabietola da zucchero	10	0,35	-	-	-	-
Girasole	2	0,27	1	0,03	-	-
Soia	1	0,05	-	-	-	-
Ortive	1.284	149,00	1.996	273,93	2.494	328,95
Foraggiere avvicendate	126	56,01	203	89,52	311	138,19
Vite	591	78,98	458	100,66	1.073	159,38
Agrumi	69	3,59	36	2,95	88	4,11
Fruttiferi	303	38,68	277	36,34	309	30,04
Altre coltivazioni	3.476	219,79	8.318	407,55	6.559	376,56
TOTALE	5.196	717,53	10.217	1.230,88	8.713	1.312,35

Tavola 1.7 - Aziende con allevamenti secondo le principali specie di bestiame

SPECIE DI BESTIAME	ANNI DI CENSIMENTO					
	2000		1990		1982	
	Aziende	Capi	Aziende	Capi	Aziende	Capi
AZIENDE CON ALLEVAMENTI	3.536	-	6.979	-	9.668	-
BOVINI E BUFALINI	413	3.952	777	4.497	1.058	4.682
<i>Vacche da latte</i>	197	1.275	469	1.770	756	2.160
OVINI	347	4.028	872	7.595	1.215	6.603
<i>Pecore</i>	327	3.861	861	7.097	1.208	6.088
CAPRINI	255	1.961	578	2.843	527	1.584
<i>Capre</i>	198	1.642	541	2.539	458	1.270
EQUINI	210	670	302	699	341	690
SUINI	181	341	445	934	697	1.313
<i>Scrofe</i>	2	22	13	23	11	16
CONIGLI	1.961	30.023	3.981	71.798	7.847	500.706
<i>Fattrici</i>	1.486	6.131	3.154	13.932	6.255	30.408
ALLEVAMENTI AVICOLI	3.112	58.059	6.175	145.675	8.245	169.754
<i>Polli da carne</i>	1.226	18.544	2.927	53.800	3.473	57.901
<i>Galline da uova</i>	2.965	35.807	5.811	79.704	7.776	98.430
<i>Altri avicoli</i>	245	3.708	547	12.171	797	13.423

Tavola 1.8 - Aziende e relativo numero di giornate di lavoro per categoria di manodopera aziendale e classe di giornate di lavoro aziendale

CATEGORIE DI MANODOPERA AZIENDALE CLASSI DI GIORNATE DI LAVORO AZIENDALE	ANNI DI CENSIMENTO					
	2000		1990		1982	
	Aziende	Giornate di lavoro	Aziende	Giornate di lavoro	Aziende	Giornate di lavoro
CATEGORIE DI MANODOPERA AZIENDALE						
Conduttore	10.362	649.963	17.939	889.903	19.147	1.167.825
Coniuge	4.642	197.459	8.555	301.119	6.865	399.655
Familiari e parenti del conduttore	2.596	142.258	4.719	240.717	4.560	307.253
Manodopera aziendale a tempo indeterminato	50	10.083	62	13.907	97	38.002
Manodopera aziendale a tempo determinato	311	15.727	931	43.116	1.379	69.878
CLASSI DI GIORNATE DI LAVORO AZIENDALE						
Meno di 50	4.092	109.208	9.008	220.790	8.163	195.721
50 -- 100	2.803	185.705	4.373	289.831	4.407	293.503
100 -- 200	2.055	267.390	2.768	363.979	3.603	477.168
200 -- 300	767	175.684	984	227.064	1.728	408.172
300 -- 500	540	192.271	655	235.274	982	359.760
500 -- 1000	131	76.802	211	129.319	318	194.001
1000 -- 2500	6	8.430	10	12.925	23	29.112
2500 ed oltre	-	-	1	9.580	4	25.146
TOTALE	10.394	1.015.490	18.010	1.488.762	19.228	1.982.583

Tavola 1.9 - Aziende con abitazioni

ABITAZIONI	ANNI DI CENSIMENTO					
	2000		1990		1982	
	Aziende	Numero abitazioni	Aziende	Numero abitazioni	Aziende	Numero abitazioni
AZIENDE CON ABITAZIONI	5.532	6.530	10.021	11.002	8.935	10.325
Occupate	5.137	5.618	9.076	9.762	8.270	9.309
<i>dal conduttore, familiari e parenti</i>	5.069	-	8.914	9.360	8.077	8.609
<i>da altra manodopera aziendale</i>	11	-	8	12	20	52
<i>da altre persone</i>	160	-	321	390	463	648
Non occupate	718	912	1.185	1.240	941	1.016
Aziende che praticano agriturismo	57	-	25	-	48	-

Tavola 1.10 - Aziende che utilizzano mezzi meccanici nel complesso e numero di mezzi di proprietà dell'azienda

MEZZI MECCANICI	ANNI DI CENSIMENTO					
	2000		1990		1982	
	Aziende in complesso	Numero mezzi di proprietà	Aziende in complesso	Numero mezzi di proprietà	Aziende in complesso	Numero mezzi di proprietà
AZIENDE CHE UTILIZZANO MEZZI MECCANICI	6.544	-	6.149	-	6.972	-
Trattrici	2.027	2.254	2.617	1.606	1.873	1.492
<i>Di potenza inferiore a 40 kw</i>	1.557	1.604	2.190	1.413	1.574	1.294
<i>Da 40 Kw a meno di 60 Kw</i>	448	458	457	155	292	155
<i>Oltre 60 Kw</i>	165	192	99	38	59	43
Motocoltivatori, motozappe, motofresatrici e motofalciatrici	5.352	7.368	5.018	6.250	5.585	6.781
Mietitrebbiatrici	30	13	579	8	115	6
Macchine per la raccolta automatizzata di:						
<i>Patata</i>	2	1	1	1	1	1
<i>Barbabietola da zucchero</i>	-	-	-	-	-	-
Apparecchi meccanici per l'irrorazione di prodotti fitoiatrici	142	149	710	770	905	966
Macchine per la fertilizzazione	51	63	87	24	17	28
Altri mezzi meccanici	1.980	-	417	-	2.434	-

Capitolo 2 – Dati provinciali (Universo Italia)

Tavola 2.1 - Aziende, relativa superficie totale e numero di giornate di lavoro effettuate nell'azienda per classe di superficie totale e forma giuridica (superficie in ettari)

FORME GIURIDICHE	CLASSI DI SUPERFICIE TOTALE									Totale
	Meno di 1	1 -- 2	2 -- 5	5 -- 10	10 -- 20	20 - 30	30 -- 50	50 -- 100	100 ed oltre	
AZIENDE										
Azienda individuale	6.695	1.565	1.158	508	266	78	50	22	1	10.343
Comunanza o affittanza collettiva	2	3	-	-	1	-	-	2	2	10
Società di persone e di capitali	9	2	5	4	1	1	-	-	1	23
<i>Semplice</i>	4	2	1	2	1	-	-	-	-	10
<i>In nome collettivo</i>	-	-	1	-	-	-	-	-	-	1
<i>A responsabilità limitata</i>	3	-	2	2	-	1	-	-	-	8
<i>In accomandita semplice</i>	2	-	-	-	-	-	-	-	-	2
<i>In accomandita per azioni</i>	-	-	-	-	-	-	-	-	-	-
<i>Per azioni</i>	-	-	1	-	-	-	-	-	1	2
<i>Altro tipo</i>	-	-	-	-	-	-	-	-	-	-
Società cooperativa	2	1	-	-	1	-	-	1	-	5
Associazione di produttori	-	-	-	-	-	-	-	-	-	-
Ente pubblico	-	-	-	1	1	-	2	1	2	7
<i>Stato</i>	-	-	-	-	-	-	-	-	-	-
<i>Regione</i>	-	-	-	-	-	-	-	-	-	-
<i>Provincia</i>	-	-	-	-	-	-	1	-	-	1
<i>Comune</i>	-	-	-	-	-	-	-	1	2	3
<i>Comunità montana</i>	-	-	-	-	-	-	-	-	-	-
<i>Altro</i>	-	-	-	1	1	-	1	-	-	3
Altra forma giuridica	2	-	1	-	1	-	-	-	1	5
<i>Consorzio</i>	-	-	-	-	-	-	-	-	-	-
<i>Altro tipo forma giuridica</i>	2	-	1	-	1	-	-	-	1	5
TOTALE	6.710	1.571	1.164	513	271	79	52	26	7	10.393
SUPERFICIE TOTALE										
Azienda individuale	2.495,49	2.176,26	3.521,74	3.548,25	3.623,22	1.940,73	1.884,32	1.476,26	154,17	20.820,44
Comunanza o affittanza collettiva	0,33	4,61	-	-	11,94	-	-	153,67	256,74	427,29
Società di persone e di capitali	5,35	3,32	14,78	26,92	10,80	22,38	-	-	400,05	483,60
<i>Semplice</i>	2,78	3,32	4,11	11,35	10,80	-	-	-	-	32,36
<i>In nome collettivo</i>	-	-	3,26	-	-	-	-	-	-	3,26
<i>A responsabilità limitata</i>	1,59	-	4,81	15,57	-	22,38	-	-	-	44,35
<i>In accomandita semplice</i>	0,98	-	-	-	-	-	-	-	-	0,98
<i>In accomandita per azioni</i>	-	-	-	-	-	-	-	-	-	-
<i>Per azioni</i>	-	-	2,60	-	-	-	-	-	400,05	402,65
<i>Altro tipo</i>	-	-	-	-	-	-	-	-	-	-
Società cooperativa	1,12	1,50	-	-	12,70	-	-	55,00	-	70,32
Associazione di produttori	-	-	-	-	-	-	-	-	-	-
Ente pubblico	-	-	-	7,14	10,29	-	78,15	67,58	1.712,34	1.875,50
<i>Stato</i>	-	-	-	-	-	-	-	-	-	-
<i>Regione</i>	-	-	-	-	-	-	-	-	-	-
<i>Provincia</i>	-	-	-	-	-	-	36,60	-	-	36,60
<i>Comune</i>	-	-	-	-	-	-	-	67,58	1.712,34	1.779,92
<i>Comunità montana</i>	-	-	-	-	-	-	-	-	-	-
<i>Altro</i>	-	-	-	7,14	10,29	-	41,55	-	-	58,98
Altra forma giuridica	0,85	-	3,20	-	10,48	-	-	-	141,53	156,06
<i>Consorzio</i>	-	-	-	-	-	-	-	-	-	-
<i>Altro tipo forma giuridica</i>	0,85	-	3,20	-	10,48	-	-	-	141,53	156,06
TOTALE	2.503,14	2.185,69	3.539,72	3.582,31	3.679,43	1.963,11	1.962,47	1.752,51	2.664,83	23.833,21

Tavola 2.1 segue - Aziende, relativa superficie totale e numero di giornate di lavoro effettuate nell'azienda per classe di superficie totale e forma giuridica (superficie in ettari)

FORME GIURIDICHE	CLASSI DI SUPERFICIE TOTALE									Totale
	Meno di 1	1 -- 2	2 -- 5	5 -- 10	10 -- 20	20 - 30	30 -- 50	50 -- 100	100 ed oltre	
	GIORNATE DI LAVORO AZIENDALE									
Azienda individuale	481.938	173.822	158.947	92.074	57.602	17.420	14.583	8.095	400	1.004.881
Comunanza o affittanza collettiva	60	170	-	-	90	-	-	98	98	516
Società di persone e di capitali	847	180	4.115	1.840	150	200	-	-	1.505	8.837
<i>Semplice</i>	485	180	640	1.800	150	-	-	-	-	3.255
<i>In nome collettivo</i>	-	-	2.165	-	-	-	-	-	-	2.165
<i>A responsabilità limitata</i>	320	-	1.056	40	-	200	-	-	-	1.616
<i>In accomandita semplice</i>	42	-	-	-	-	-	-	-	-	42
<i>In accomandita per azioni</i>	-	-	-	-	-	-	-	-	-	-
<i>Per azioni</i>	-	-	254	-	-	-	-	-	1.505	1.759
<i>Altro tipo</i>	-	-	-	-	-	-	-	-	-	-
Società cooperativa	280	70	-	-	250	-	-	10	-	610
Associazione di produttori	-	-	-	-	-	-	-	-	-	-
Ente pubblico	-	-	-	35	100	-	221	10	20	386
<i>Stato</i>	-	-	-	-	-	-	-	-	-	-
<i>Regione</i>	-	-	-	-	-	-	-	-	-	-
<i>Provincia</i>	-	-	-	-	-	-	211	-	-	211
<i>Comune</i>	-	-	-	-	-	-	-	10	20	30
<i>Comunità montana</i>	-	-	-	-	-	-	-	-	-	-
<i>Altro</i>	-	-	-	35	100	-	10	-	-	145
Altra forma giuridica	100	-	10	-	120	-	-	-	10	240
<i>Consorzio</i>	-	-	-	-	-	-	-	-	-	-
<i>Altro tipo forma giuridica</i>	100	-	10	-	120	-	-	-	10	240
TOTALE	483.225	174.242	163.072	93.949	58.312	17.620	14.804	8.213	2.033	1.015.470

Tavola 2.2 - Aziende, relativa superficie totale e numero di giornate di lavoro effettuate nell'azienda per classe di superficie totale e forma di conduzione (superficie in ettari)

FORME DI CONDUZIONE	CLASSI DI SUPERFICIE TOTALE									Totale
	Meno di 1	1 -- 2	2-- 5	5 -- 10	10 -- 20	20 -- 30	30 -- 50	50 -- 100	100 ed oltre	
AZIENDE										
Conduzione diretta del coltivatore	6.689	1.565	1.155	503	266	75	50	22	3	10.328
Con solo manodopera familiare	6.522	1.494	1.120	482	258	73	50	21	3	10.023
Con manodopera familiare prevalente	104	53	23	14	5	1	-	-	-	200
Con manodopera extrafamiliare prevalente	63	18	12	7	3	1	-	1	-	105
Conduzione con salariati	19	6	9	10	5	3	1	4	4	61
Conduzione a colonia parziaria appoderata	-	-	-	-	-	1	-	-	-	1
Altra forma di conduzione	2	-	-	-	-	-	1	-	-	3
TOTALE	6.710	1.571	1.164	513	271	79	52	26	7	10.393
SUPERFICIE TOTALE										
Conduzione diretta del coltivatore	2.492,65	2.177,37	3.509,62	3.506,95	3.615,86	1.856,26	1.884,32	1.491,76	410,91	20.945,70
Con solo manodopera familiare	2.422,58	2.081,80	3.416,23	3.354,72	3.499,84	1.799,79	1.884,32	1.439,17	410,91	20.309,36
Con manodopera familiare prevalente	47,50	71,01	62,16	107,51	70,70	28,66	-	-	-	387,54
Con manodopera extrafamiliare prevalente	22,57	24,56	31,23	44,72	45,32	27,81	-	52,59	-	248,80
Conduzione con salariati	9,64	8,32	30,10	75,36	63,57	77,09	36,60	260,75	2.253,92	2.815,35
Conduzione a colonia parziaria appoderata	-	-	-	-	-	29,76	-	-	-	29,76
Altra forma di conduzione	0,85	-	-	-	-	-	41,55	-	-	42,40
TOTALE	2.503,14	2.185,69	3.539,72	3.582,31	3.679,43	1.963,11	1.962,47	1.752,51	2.664,83	23.833,21
GIORNATE DI LAVORO AZIENDALE										
Conduzione diretta del coltivatore	481.846	173.763	158.028	91.924	56.622	16.866	14.583	6.513	498	1.000.643
Con solo manodopera familiare	472.618	166.312	150.341	85.085	53.015	16.346	14.583	6.353	498	965.151
Con manodopera familiare prevalente	6.514	5.595	4.662	3.158	2.862	400	-	-	-	23.191
Con manodopera extrafamiliare prevalente	2.714	1.856	3.025	3.681	745	120	-	160	-	12.301
Conduzione con salariati	1.279	479	5.044	2.025	1.690	744	211	1.700	1.535	14.707
Conduzione a colonia parziaria appoderata	-	-	-	-	-	10	-	-	-	10
Altra forma di conduzione	100	-	-	-	-	-	10	-	-	110
TOTALE	483.225	174.242	163.072	93.949	58.312	17.620	14.804	8.213	2.033	1.015.470

Tavola 2.3 - Aziende, relativa superficie agricola utilizzata (SAU) e numero di giornate di lavoro effettuate nell'azienda per classe di superficie agricola utilizzata e forma giuridica (superficie in ettari)

FORME GIURIDICHE	CLASSI DI SUPERFICIE AGRICOLA UTILIZZATA									Totale
	Meno di 1	1 -- 2	2 -- 5	5 -- 10	10 -- 20	20--30	30 -- 50	50 -- 100	100 ed oltre	
AZIENDE										
Azienda individuale	8.724	802	478	148	77	24	18	8	-	10.279
Comunanza o affittanza collettiva	4	1	1	-	-	-	-	2	2	10
Società di persone e di capitali	10	4	5	2	1	-	-	-	1	23
<i>Semplice</i>	4	2	3	1	-	-	-	-	-	10
<i>In nome collettivo</i>	-	-	1	-	-	-	-	-	-	1
<i>A responsabilità limitata</i>	4	1	1	1	1	-	-	-	-	8
<i>In accomandita semplice</i>	2	-	-	-	-	-	-	-	-	2
<i>In accomandita per azioni</i>	-	-	-	-	-	-	-	-	-	-
<i>Per azioni</i>	-	1	-	-	-	-	-	-	1	2
<i>Altro tipo</i>	-	-	-	-	-	-	-	-	-	-
Società cooperativa	2	1	1	-	1	-	-	-	-	5
Associazione di produttori	-	-	-	-	-	-	-	-	-	-
Ente pubblico	-	2	-	-	2	-	1	1	1	7
<i>Stato</i>	-	-	-	-	-	-	-	-	-	-
<i>Regione</i>	-	-	-	-	-	-	-	-	-	-
<i>Provincia</i>	-	-	-	-	1	-	-	-	-	1
<i>Comune</i>	-	-	-	-	-	-	1	1	1	3
<i>Comunità montana</i>	-	-	-	-	-	-	-	-	-	-
<i>Altro</i>	-	2	-	-	1	-	-	-	-	3
Altra forma giuridica	2	1	-	-	-	-	-	-	-	3
<i>Consorzio</i>	-	-	-	-	-	-	-	-	-	-
<i>Altro tipo forma giuridica</i>	2	1	-	-	-	-	-	-	-	3
TOTALE	8.742	811	485	150	81	24	19	11	4	10.327
SUPERFICIE AGRICOLA UTILIZZATA										
Azienda individuale	2.542,92	1.091,64	1.450,06	1.045,95	1.062,56	611,25	678,22	486,48	-	8.969,08
Comunanza o affittanza collettiva	1,15	1,16	2,07	-	-	-	-	144,37	254,89	403,64
Società di persone e di capitali	4,11	6,68	17,25	13,08	15,00	-	-	-	300,25	356,37
<i>Semplice</i>	2,00	3,09	12,59	5,28	-	-	-	-	-	22,96
<i>In nome collettivo</i>	-	-	2,26	-	-	-	-	-	-	2,26
<i>A responsabilità limitata</i>	1,33	1,63	2,40	7,80	15,00	-	-	-	-	28,16
<i>In accomandita semplice</i>	0,78	-	-	-	-	-	-	-	-	0,78
<i>In accomandita per azioni</i>	-	-	-	-	-	-	-	-	-	-
<i>Per azioni</i>	-	1,96	-	-	-	-	-	-	300,25	302,21
<i>Altro tipo</i>	-	-	-	-	-	-	-	-	-	-
Società cooperativa	0,94	1,50	3,70	-	13,94	-	-	-	-	20,08
Associazione di produttori	-	-	-	-	-	-	-	-	-	-
Ente pubblico	-	2,86	-	-	23,53	-	39,52	99,79	754,13	919,83
<i>Stato</i>	-	-	-	-	-	-	-	-	-	-
<i>Regione</i>	-	-	-	-	-	-	-	-	-	-
<i>Provincia</i>	-	-	-	-	11,89	-	-	-	-	11,89
<i>Comune</i>	-	-	-	-	-	-	39,52	99,79	754,13	893,44
<i>Comunità montana</i>	-	-	-	-	-	-	-	-	-	-
<i>Altro</i>	-	2,86	-	-	11,64	-	-	-	-	14,50
Altra forma giuridica	0,49	1,96	-	-	-	-	-	-	-	2,45
<i>Consorzio</i>	-	-	-	-	-	-	-	-	-	-
<i>Altro tipo forma giuridica</i>	0,49	1,96	-	-	-	-	-	-	-	2,45
TOTALE	2.549,61	1.105,80	1.473,08	1.059,03	1.115,03	611,25	717,74	730,64	1.309,27	10.671,45

Tavola 2.3 segue - Aziende, relativa superficie agricola utilizzata (SAU) e numero di giornate di lavoro effettuate nell'azienda per classe di superficie agricola utilizzata e forma giuridica (superficie in ettari)

FORME GIURIDICHE	CLASSI DI SUPERFICIE AGRICOLA UTILIZZATA									Totale
	Meno di 1	1 -- 2	2 -- 5	5 -- 10	10 -- 20	20--30	30 -- 50	50 -- 100	100 ed oltre	
	GIORNATE DI LAVORO AZIENDALE									
Azienda individuale	681.296	133.586	110.391	41.985	18.505	8.751	6.418	2.710	-	1.003.642
Comunanza o affittanza collettiva	130	100	90	-	-	-	-	98	98	516
Società di persone e di capitali	877	1.370	3.755	1.130	200	-	-	-	1.505	8.837
<i>Semplice</i>	485	180	1.470	1.120	-	-	-	-	-	3.255
<i>In nome collettivo</i>	-	-	2.165	-	-	-	-	-	-	2.165
<i>A responsabilità limitata</i>	350	936	120	10	200	-	-	-	-	1.616
<i>In accomandita semplice</i>	42	-	-	-	-	-	-	-	-	42
<i>In accomandita per azioni</i>	-	-	-	-	-	-	-	-	-	-
<i>Per azioni</i>	-	254	-	-	-	-	-	-	1.505	1.759
<i>Altro tipo</i>	-	-	-	-	-	-	-	-	-	-
Società cooperativa	280	70	250	-	10	-	-	-	-	610
Associazione di produttori	-	-	-	-	-	-	-	-	-	-
Ente pubblico	-	135	-	-	221	-	10	10	10	386
<i>Stato</i>	-	-	-	-	-	-	-	-	-	-
<i>Regione</i>	-	-	-	-	-	-	-	-	-	-
<i>Provincia</i>	-	-	-	-	211	-	-	-	-	211
<i>Comune</i>	-	-	-	-	-	-	10	10	10	30
<i>Comunità montana</i>	-	-	-	-	-	-	-	-	-	-
<i>Altro</i>	-	135	-	-	10	-	-	-	-	145
Altra forma giuridica	100	120	-	-	-	-	-	-	-	220
<i>Consorzio</i>	-	-	-	-	-	-	-	-	-	-
<i>Altro tipo forma giuridica</i>	100	120	-	-	-	-	-	-	-	220
TOTALE	682.683	135.381	114.486	43.115	18.936	8.751	6.428	2.818	1.613	1.014.211

Tavola 2.4 - Aziende, relativa superficie agricola utilizzata (SAU) e numero di giornate di lavoro effettuate nell'azienda per classe di superficie agricola utilizzata e forma di conduzione (superficie in ettari)

FORME DI CONDUZIONE	CLASSI DI SUPERFICIE AGRICOLA UTILIZZATA									Totale
	Meno di 1	1 -- 2	2 -- 5	5 -- 10	10 -- 20	20 -- 30	30 -- 50	50 -- 100	100 ed oltre	
AZIENDE										
Conduzione diretta del coltivatore	8.716	799	479	143	74	24	18	9	2	10.264
Con solo manodopera familiare	8.501	748	455	132	74	22	17	9	2	9.960
Con manodopera familiare prevalente	139	36	15	8	-	1	-	-	-	199
Con manodopera extrafamiliare prevalente	76	15	9	3	-	1	1	-	-	105
Conduzione con salariati	24	12	6	7	5	-	1	2	2	59
Conduzione a colonia parziaria appoderata	-	-	-	-	1	-	-	-	-	1
Altra forma di conduzione	2	-	-	-	1	-	-	-	-	3
TOTALE	8.742	811	485	150	81	24	19	11	4	10.327
SUPERFICIE AGRICOLA UTILIZZATA										
Conduzione diretta del coltivatore	2.539,92	1.088,44	1.451,91	1.011,45	1.023,94	611,25	678,22	577,40	254,89	9.237,42
Con solo manodopera familiare	2.463,21	1.017,58	1.387,97	930,69	1.023,94	563,59	646,61	577,40	254,89	8.865,88
Con manodopera familiare prevalente	53,64	48,47	37,62	65,35	-	25,21	-	-	-	230,29
Con manodopera extrafamiliare prevalente	23,07	22,39	26,32	15,41	-	22,45	31,61	-	-	141,25
Conduzione con salariati	9,20	17,36	21,17	47,58	67,58	-	39,52	153,24	1.054,38	1.410,03
Conduzione a colonia parziaria appoderata	-	-	-	-	11,87	-	-	-	-	11,87
Altra forma di conduzione	0,49	-	-	-	11,64	-	-	-	-	12,13
TOTALE	2.549,61	1.105,80	1.473,08	1.059,03	1.115,03	611,25	717,74	730,64	1.309,27	10.671,45
GIORNATE DI LAVORO AZIENDALE										
Conduzione diretta del coltivatore	681.084	132.658	110.731	40.351	17.085	8.751	6.418	2.228	98	999.404
Con solo manodopera familiare	668.773	123.583	103.318	34.366	17.085	8.231	6.258	2.228	98	963.940
Con manodopera familiare prevalente	8.921	4.944	5.333	3.565	-	400	-	-	-	23.163
Con manodopera extrafamiliare prevalente	3.390	4.131	2.080	2.420	-	120	160	-	-	12.301
Conduzione con salariati	1.499	2.723	3.755	2.764	1.831	-	10	590	1.515	14.687
Conduzione a colonia parziaria appoderata	-	-	-	-	10	-	-	-	-	10
Altra forma di conduzione	100	-	-	-	10	-	-	-	-	110
TOTALE	682.683	135.381	114.486	43.115	18.936	8.751	6.428	2.818	1.613	1.014.211

Tavola 2.5 - Aziende e relativa superficie totale per classe di superficie totale, forma di conduzione, titolo di possesso dei terreni e zona altimetrica (superficie in ettari) - TOTALE

FORME DI CONDUZIONE TITOLI DI POSSESSO DEI TERRENI	CLASSI DI SUPERFICIE TOTALE								Totale
	Meno di 1	1 -- 2	2 -- 5	5 -- 10	10 -- 20	20 -- 50	50 -- 100	100 ed oltre	
AZIENDE									
Solo in proprietà	6.116	1.367	1.006	410	177	76	12	1	9.165
Solo in affitto	27	19	21	16	19	19	2	-	123
Solo in uso gratuito	128	19	15	13	15	3	2	2	197
Parte in proprietà e parte in affitto	50	37	28	18	28	12	2	-	175
Parte in proprietà e parte in uso gratuito	196	49	43	16	14	5	1	-	324
Parte in affitto e parte in uso gratuito	3	-	3	5	1	3	1	-	16
Parte in proprietà, parte in affitto e parte in uso gratuito	2	3	4	4	4	5	1	-	23
Con solo manodopera familiare	6.522	1.494	1.120	482	258	123	21	3	10.023
Solo in proprietà	96	45	18	12	3	-	-	-	174
Solo in affitto	-	1	-	-	-	-	-	-	1
Solo in uso gratuito	1	1	-	-	-	1	-	-	3
Parte in proprietà e parte in affitto	1	3	2	-	-	-	-	-	6
Parte in proprietà e parte in uso gratuito	5	3	3	-	-	-	-	-	11
Parte in affitto e parte in uso gratuito	-	-	-	-	1	-	-	-	1
Parte in proprietà, parte in affitto e parte in uso gratuito	1	-	-	2	1	-	-	-	4
Con manodopera familiare prevalente	104	53	23	14	5	1	-	-	200
Solo in proprietà	61	17	12	6	3	-	1	-	100
Solo in uso gratuito	1	-	-	-	-	-	-	-	1
Parte in proprietà e parte in affitto	-	-	-	1	-	-	-	-	1
Parte in proprietà e parte in uso gratuito	1	1	-	-	-	1	-	-	3
Con manodopera extrafamiliare prevalente	63	18	12	7	3	1	1	-	105
Solo in proprietà	18	5	7	8	4	3	3	4	52
Solo in affitto	1	1	1	1	-	1	1	-	6
Parte in proprietà e parte in affitto	-	-	-	-	1	-	-	-	1
Parte in affitto e parte in uso gratuito	-	-	1	1	-	-	-	-	2
Conduzione con salariati	19	6	9	10	5	4	4	4	61
Solo in proprietà	-	-	-	-	-	1	-	-	1
Conduzione a colonia parziaria appoderata	-	-	-	-	-	1	-	-	1
Solo in proprietà	1	-	-	-	-	1	-	-	2
Parte in proprietà e parte in affitto	1	-	-	-	-	-	-	-	1
Altra forma di conduzione	2	-	-	-	-	1	-	-	3
Solo in proprietà	6.292	1.434	1.043	436	187	81	16	5	9.494
Solo in affitto	28	21	22	17	19	20	3	-	130
Solo in uso gratuito	130	20	15	13	15	4	2	2	201
Parte in proprietà e parte in affitto	52	40	30	19	29	12	2	-	184
Parte in proprietà e parte in uso gratuito	202	53	46	16	14	6	1	-	338
Parte in affitto e parte in uso gratuito	3	-	4	6	2	3	1	-	19
Parte in proprietà, parte in affitto e parte in uso gratuito	3	3	4	6	5	5	1	-	27
TOTALE	6.710	1.571	1.164	513	271	131	26	7	10.393

Tavola 2.5 segue - Aziende e relativa superficie totale per classe di superficie totale, forma di conduzione, titolo di possesso dei terreni e zona altimetrica (superficie in ettari) - MONTAGNA

FORME DI CONDUZIONE TITOLI DI POSSESSO DEI TERRENI	CLASSI DI SUPERFICIE TOTALE								Totale
	Meno di 1	1 -- 2	2 -- 5	5 -- 10	10 -- 20	20 -- 50	50 -- 100	100 ed oltre	
AZIENDE									
Solo in proprietà	35	41	128	156	103	61	11	1	536
Solo in affitto	-	1	4	11	17	19	2	-	54
Solo in uso gratuito	-	1	1	9	14	3	2	2	32
Parte in proprietà e parte in affitto	-	1	5	9	20	9	2	-	46
Parte in proprietà e parte in uso gratuito	1	3	5	8	12	4	1	-	34
Parte in affitto e parte in uso gratuito	-	-	1	4	1	3	1	-	10
Parte in proprietà, parte in affitto e parte in uso gratuito	-	-	-	2	1	4	1	-	8
Con solo manodopera familiare	36	47	144	199	168	103	20	3	720
Solo in proprietà	-	1	-	2	1	-	-	-	4
Solo in affitto	-	-	-	-	-	-	-	-	-
Solo in uso gratuito	-	-	-	-	-	1	-	-	1
Parte in proprietà e parte in affitto	-	-	-	-	-	-	-	-	-
Parte in proprietà e parte in uso gratuito	-	-	-	-	-	-	-	-	-
Parte in affitto e parte in uso gratuito	-	-	-	-	1	-	-	-	1
Parte in proprietà, parte in affitto e parte in uso gratuito	-	-	-	-	-	-	-	-	-
Con manodopera familiare prevalente	-	1	-	2	2	1	-	-	6
Solo in proprietà	-	-	-	1	-	-	1	-	2
Solo in uso gratuito	-	-	-	-	-	-	-	-	-
Parte in proprietà e parte in affitto	-	-	-	-	-	-	-	-	-
Parte in proprietà e parte in uso gratuito	-	-	-	-	-	1	-	-	1
Con manodopera extrafamiliare prevalente	-	-	-	1	-	1	1	-	3
Solo in proprietà	-	1	-	1	-	1	1	3	7
Solo in affitto	-	-	-	-	-	1	1	-	2
Parte in proprietà e parte in affitto	-	-	-	-	-	-	-	-	-
Parte in affitto e parte in uso gratuito	-	-	-	-	-	-	-	-	-
Conduzione con salariati	-	1	-	1	-	2	2	3	9
Solo in proprietà	-	-	-	-	-	-	-	-	-
Conduzione a colonia parziaria appoderata	-	-	-	-	-	-	-	-	-
Solo in proprietà	-	-	-	-	-	-	-	-	-
Parte in proprietà e parte in affitto	-	-	-	-	-	-	-	-	-
Altra forma di conduzione	-	-	-	-	-	-	-	-	-
Solo in proprietà	35	43	128	160	104	62	13	4	549
Solo in affitto	-	1	4	11	17	20	3	-	56
Solo in uso gratuito	-	1	1	9	14	4	2	2	33
Parte in proprietà e parte in affitto	-	1	5	9	20	9	2	-	46
Parte in proprietà e parte in uso gratuito	1	3	5	8	12	5	1	-	35
Parte in affitto e parte in uso gratuito	-	-	1	4	2	3	1	-	11
Parte in proprietà, parte in affitto e parte in uso gratuito	-	-	-	2	1	4	1	-	8
TOTALE	36	49	144	203	170	107	23	6	738

Tavola 2.5 segue - Aziende e relativa superficie totale per classe di superficie totale, forma di conduzione, titolo di possesso dei terreni e zona altimetrica (superficie in ettari) - COLLINA

FORME DI CONDUZIONE TITOLI DI POSSESSO DEI TERRENI	CLASSI DI SUPERFICIE TOTALE								Totale
	Meno di 1	1 -- 2	2 -- 5	5 -- 10	10 -- 20	20 -- 50	50 -- 100	100 ed oltre	
AZIENDE									
Solo in proprietà	6.081	1.326	878	254	74	15	1	-	8.629
Solo in affitto	27	18	17	5	2	-	-	-	69
Solo in uso gratuito	128	18	14	4	1	-	-	-	165
Parte in proprietà e parte in affitto	50	36	23	9	8	3	-	-	129
Parte in proprietà e parte in uso gratuito	195	46	38	8	2	1	-	-	290
Parte in affitto e parte in uso gratuito	3	-	2	1	-	-	-	-	6
Parte in proprietà, parte in affitto e parte in uso gratuito	2	3	4	2	3	1	-	-	15
Con solo manodopera familiare	6.486	1.447	976	283	90	20	1	-	9.303
Solo in proprietà	96	44	18	10	2	-	-	-	170
Solo in affitto	-	1	-	-	-	-	-	-	1
Solo in uso gratuito	1	1	-	-	-	-	-	-	2
Parte in proprietà e parte in affitto	1	3	2	-	-	-	-	-	6
Parte in proprietà e parte in uso gratuito	5	3	3	-	-	-	-	-	11
Parte in affitto e parte in uso gratuito	-	-	-	-	-	-	-	-	-
Parte in proprietà, parte in affitto e parte in uso gratuito	1	-	-	2	1	-	-	-	4
Con manodopera familiare prevalente	104	52	23	12	3	-	-	-	194
Solo in proprietà	61	17	12	5	3	-	-	-	98
Solo in uso gratuito	1	-	-	-	-	-	-	-	1
Parte in proprietà e parte in affitto	-	-	-	1	-	-	-	-	1
Parte in proprietà e parte in uso gratuito	1	1	-	-	-	-	-	-	2
Con manodopera extrafamiliare prevalente	63	18	12	6	3	-	-	-	102
Solo in proprietà	18	4	7	7	4	2	2	1	45
Solo in affitto	1	1	1	1	-	-	-	-	4
Parte in proprietà e parte in affitto	-	-	-	-	1	-	-	-	1
Parte in affitto e parte in uso gratuito	-	-	1	1	-	-	-	-	2
Conduzione con salariati	19	5	9	9	5	2	2	1	52
Solo in proprietà	-	-	-	-	-	1	-	-	1
Conduzione a colonia parziaria appoderata	-	-	-	-	-	1	-	-	1
Solo in proprietà	1	-	-	-	-	1	-	-	2
Parte in proprietà e parte in affitto	1	-	-	-	-	-	-	-	1
Altra forma di conduzione	2	-	-	-	-	1	-	-	3
Solo in proprietà	6.257	1.391	915	276	83	19	3	1	8.945
Solo in affitto	28	20	18	6	2	-	-	-	74
Solo in uso gratuito	130	19	14	4	1	-	-	-	168
Parte in proprietà e parte in affitto	52	39	25	10	9	3	-	-	138
Parte in proprietà e parte in uso gratuito	201	50	41	8	2	1	-	-	303
Parte in affitto e parte in uso gratuito	3	-	3	2	-	-	-	-	8
Parte in proprietà, parte in affitto e parte in uso gratuito	3	3	4	4	4	1	-	-	19
TOTALE	6.674	1.522	1.020	310	101	24	3	1	9.655

Tavola 2.5 segue - Aziende e relativa superficie totale per classe di superficie totale, forma di conduzione, titolo di possesso dei terreni e zona altimetrica (superficie in ettari) - TOTALE

FORME DI CONDUZIONE TITOLI DI POSSESSO DEI TERRENI	CLASSI DI SUPERFICIE TOTALE								Totale
	Meno di 1	1 -- 2	2 -- 5	5 -- 10	10 -- 20	20 -- 50	50 -- 100	100 ed oltre	
SUPERFICIE TOTALE									
Solo in proprietà	2.263,03	1.905,60	3.074,10	2.827,49	2.371,16	2.156,68	818,32	154,17	15.570,55
Solo in affitto	11,71	25,95	60,32	123,42	266,68	625,18	123,87	-	1.237,13
Solo in uso gratuito	46,12	27,31	42,45	88,56	200,73	79,33	153,67	256,74	894,91
Parte in proprietà e parte in affitto	23,77	49,88	90,96	131,84	392,70	391,17	125,80	-	1.206,12
Parte in proprietà e parte in uso gratuito	75,71	69,17	124,73	114,22	198,63	173,80	69,07	-	825,33
Parte in affitto e parte in uso gratuito	1,34	-	11,95	31,19	14,05	110,41	55,03	-	223,97
Parte in proprietà, parte in affitto e parte in uso gratuito	0,90	3,89	11,72	38,00	55,89	147,54	93,41	-	351,35
Con solo manodopera familiare	2.422,58	2.081,80	3.416,23	3.354,72	3.499,84	3.684,11	1.439,17	410,91	20.309,36
Solo in proprietà	44,09	60,31	47,35	88,92	47,16	-	-	-	287,83
Solo in affitto	-	1,62	-	-	-	-	-	-	1,62
Solo in uso gratuito	0,61	1,28	-	-	-	28,66	-	-	30,55
Parte in proprietà e parte in affitto	0,36	3,88	8,23	-	-	-	-	-	12,47
Parte in proprietà e parte in uso gratuito	2,01	3,92	6,58	-	-	-	-	-	12,51
Parte in affitto e parte in uso gratuito	-	-	-	-	12,39	-	-	-	12,39
Parte in proprietà, parte in affitto e parte in uso gratuito	0,43	-	-	18,59	11,15	-	-	-	30,17
Con manodopera familiare prevalente	47,50	71,01	62,16	107,51	70,70	28,66	-	-	387,54
Solo in proprietà	21,56	23,30	31,23	38,82	45,32	-	52,59	-	212,82
Solo in uso gratuito	0,65	-	-	-	-	-	-	-	0,65
Parte in proprietà e parte in affitto	-	-	-	5,90	-	-	-	-	5,90
Parte in proprietà e parte in uso gratuito	0,36	1,26	-	-	-	27,81	-	-	29,43
Con manodopera extrafamiliare prevalente	22,57	24,56	31,23	44,72	45,32	27,81	52,59	-	248,80
Solo in proprietà	8,79	6,82	24,14	57,43	49,58	83,77	205,75	2.253,92	2.690,20
Solo in affitto	0,85	1,50	2,70	9,93	-	29,92	55,00	-	99,90
Parte in proprietà e parte in affitto	-	-	-	-	13,99	-	-	-	13,99
Parte in affitto e parte in uso gratuito	-	-	3,26	8,00	-	-	-	-	11,26
Conduzione con salariati	9,64	8,32	30,10	75,36	63,57	113,69	260,75	2.253,92	2.815,35
Solo in proprietà	-	-	-	-	-	29,76	-	-	29,76
Conduzione a colonia parziaria appoderata	-	-	-	-	-	29,76	-	-	29,76
Solo in proprietà	0,65	-	-	-	-	41,55	-	-	42,20
Parte in proprietà e parte in affitto	0,20	-	-	-	-	-	-	-	0,20
Altra forma di conduzione	0,85	-	-	-	-	41,55	-	-	42,40
Solo in proprietà	2.338,12	1.996,03	3.176,82	3.012,66	2.513,22	2.311,76	1.076,66	2.408,09	18.833,36
Solo in affitto	12,56	29,07	63,02	133,35	266,68	655,10	178,87	-	1.338,65
Solo in uso gratuito	47,38	28,59	42,45	88,56	200,73	107,99	153,67	256,74	926,11
Parte in proprietà e parte in affitto	24,33	53,76	99,19	137,74	406,69	391,17	125,80	-	1.238,68
Parte in proprietà e parte in uso gratuito	78,08	74,35	131,31	114,22	198,63	201,61	69,07	-	867,27
Parte in affitto e parte in uso gratuito	1,34	-	15,21	39,19	26,44	110,41	55,03	-	247,62
Parte in proprietà, parte in affitto e parte in uso gratuito	1,33	3,89	11,72	56,59	67,04	147,54	93,41	-	381,52
TOTALE	2.503,14	2.185,69	3.539,72	3.582,31	3.679,43	3.925,58	1.752,51	2.664,83	23.833,22

Tavola 2.5 segue - Aziende e relativa superficie totale per classe di superficie totale, forma di conduzione, titolo di possesso dei terreni e zona altimetrica (superficie in ettari) - MONTAGNA

FORME DI CONDUZIONE TITOLI DI POSSESSO DEI TERRENI	CLASSI DI SUPERFICIE TOTALE								Totale
	Meno di 1	1 -- 2	2 -- 5	5 -- 10	10 -- 20	20 -- 50	50 -- 100	100 ed oltre	
SUPERFICIE TOTALE									
Solo in proprietà	21,83	62,07	427,63	1.113,62	1.408,28	1.740,83	727,10	154,17	5.655,53
Solo in affitto	-	1,66	14,23	83,82	239,21	625,18	123,87	-	1.087,97
Solo in uso gratuito	-	1,80	4,12	61,40	183,33	79,33	153,67	256,74	740,39
Parte in proprietà e parte in affitto	-	1,53	19,58	69,88	285,08	303,90	125,80	-	805,77
Parte in proprietà e parte in uso gratuito	0,69	4,59	17,73	63,33	171,45	148,36	69,07	-	475,22
Parte in affitto e parte in uso gratuito	-	-	4,39	24,64	14,05	110,41	55,03	-	208,52
Parte in proprietà, parte in affitto e parte in uso gratuito	-	-	-	19,78	18,18	124,24	93,41	-	255,61
Con solo manodopera familiare	22,52	71,65	487,68	1.436,47	2.319,58	3.132,25	1.347,95	410,91	9.229,01
Solo in proprietà	-	1,50	-	16,23	14,64	-	-	-	32,37
Solo in affitto	-	-	-	-	-	-	-	-	-
Solo in uso gratuito	-	-	-	-	-	28,66	-	-	28,66
Parte in proprietà e parte in affitto	-	-	-	-	-	-	-	-	-
Parte in proprietà e parte in uso gratuito	-	-	-	-	-	-	-	-	-
Parte in affitto e parte in uso gratuito	-	-	-	-	12,39	-	-	-	12,39
Parte in proprietà, parte in affitto e parte in uso gratuito	-	-	-	-	-	-	-	-	-
Con manodopera familiare prevalente	-	1,50	-	16,23	27,03	28,66	-	-	73,42
Solo in proprietà	-	-	-	5,95	-	-	52,59	-	58,54
Solo in uso gratuito	-	-	-	-	-	-	-	-	-
Parte in proprietà e parte in affitto	-	-	-	-	-	-	-	-	-
Parte in proprietà e parte in uso gratuito	-	-	-	-	-	27,81	-	-	27,81
Con manodopera extrafamiliare prevalente	-	-	-	5,95	-	27,81	52,59	-	86,35
Solo in proprietà	-	1,50	-	8,27	-	36,60	67,58	1.853,87	1.967,82
Solo in affitto	-	-	-	-	-	29,92	55,00	-	84,92
Parte in proprietà e parte in affitto	-	-	-	-	-	-	-	-	-
Parte in affitto e parte in uso gratuito	-	-	-	-	-	-	-	-	-
Conduzione con salariati	-	1,50	-	8,27	-	66,52	122,58	1.853,87	2.052,74
Solo in proprietà	-	-	-	-	-	-	-	-	-
Conduzione a colonia parziaria appoderata	-	-	-	-	-	-	-	-	-
Solo in proprietà	-	-	-	-	-	-	-	-	-
Parte in proprietà e parte in affitto	-	-	-	-	-	-	-	-	-
Altra forma di conduzione	-	-	-	-	-	-	-	-	-
Solo in proprietà	21,83	65,07	427,63	1.144,07	1.422,92	1.777,43	847,27	2.008,04	7.714,26
Solo in affitto	-	1,66	14,23	83,82	239,21	655,10	178,87	-	1.172,89
Solo in uso gratuito	-	1,80	4,12	61,40	183,33	107,99	153,67	256,74	769,05
Parte in proprietà e parte in affitto	-	1,53	19,58	69,88	285,08	303,90	125,80	-	805,77
Parte in proprietà e parte in uso gratuito	0,69	4,59	17,73	63,33	171,45	176,17	69,07	-	503,03
Parte in affitto e parte in uso gratuito	-	-	4,39	24,64	26,44	110,41	55,03	-	220,91
Parte in proprietà, parte in affitto e parte in uso gratuito	-	-	-	19,78	18,18	124,24	93,41	-	255,61
TOTALE	22,52	74,65	487,68	1.466,92	2.346,61	3.255,24	1.523,12	2.264,78	11.441,52

Tavola 2.5 segue - Aziende e relativa superficie totale per classe di superficie totale, forma di conduzione, titolo di possesso dei terreni e zona altimetrica (superficie in ettari) - COLLINA

FORME DI CONDUZIONE TITOLI DI POSSESSO DEI TERRENI	CLASSI DI SUPERFICIE TOTALE								Totale
	Meno di 1	1 -- 2	2 -- 5	5 -- 10	10 -- 20	20 -- 50	50 -- 100	100 ed oltre	
SUPERFICIE TOTALE									
Solo in proprietà	2.241,20	1.843,53	2.646,47	1.713,87	962,88	415,85	91,22	-	9.915,02
Solo in affitto	11,71	24,29	46,09	39,60	27,47	-	-	-	149,16
Solo in uso gratuito	46,12	25,51	38,33	27,16	17,40	-	-	-	154,52
Parte in proprietà e parte in affitto	23,77	48,35	71,38	61,96	107,62	87,27	-	-	400,35
Parte in proprietà e parte in uso gratuito	75,02	64,58	107,00	50,89	27,18	25,44	-	-	350,11
Parte in affitto e parte in uso gratuito	1,34	-	7,56	6,55	-	-	-	-	15,45
Parte in proprietà, parte in affitto e parte in uso gratuito	0,90	3,89	11,72	18,22	37,71	23,30	-	-	95,74
Con solo manodopera familiare	2.400,06	2.010,15	2.928,55	1.918,25	1.180,26	551,86	91,22	-	11.080,35
Solo in proprietà	44,09	58,81	47,35	72,69	32,52	-	-	-	255,46
Solo in affitto	-	1,62	-	-	-	-	-	-	1,62
Solo in uso gratuito	0,61	1,28	-	-	-	-	-	-	1,89
Parte in proprietà e parte in affitto	0,36	3,88	8,23	-	-	-	-	-	12,47
Parte in proprietà e parte in uso gratuito	2,01	3,92	6,58	-	-	-	-	-	12,51
Parte in affitto e parte in uso gratuito	-	-	-	-	-	-	-	-	-
Parte in proprietà, parte in affitto e parte in uso gratuito	0,43	-	-	18,59	11,15	-	-	-	30,17
Con manodopera familiare prevalente	47,50	69,51	62,16	91,28	43,67	-	-	-	314,12
Solo in proprietà	21,56	23,30	31,23	32,87	45,32	-	-	-	154,28
Solo in uso gratuito	0,65	-	-	-	-	-	-	-	0,65
Parte in proprietà e parte in affitto	-	-	-	5,90	-	-	-	-	5,90
Parte in proprietà e parte in uso gratuito	0,36	1,26	-	-	-	-	-	-	1,62
Con manodopera extrafamiliare prevalente	22,57	24,56	31,23	38,77	45,32	-	-	-	162,45
Solo in proprietà	8,79	5,32	24,14	49,16	49,58	47,17	138,17	400,05	722,38
Solo in affitto	0,85	1,50	2,70	9,93	-	-	-	-	14,98
Parte in proprietà e parte in affitto	-	-	-	-	13,99	-	-	-	13,99
Parte in affitto e parte in uso gratuito	-	-	3,26	8,00	-	-	-	-	11,26
Conduzione con salariati	9,64	6,82	30,10	67,09	63,57	47,17	138,17	400,05	762,61
Solo in proprietà	-	-	-	-	-	29,76	-	-	29,76
Conduzione a colonia parziaria appoderata	-	-	-	-	-	29,76	-	-	29,76
Solo in proprietà	0,65	-	-	-	-	41,55	-	-	42,20
Parte in proprietà e parte in affitto	0,20	-	-	-	-	-	-	-	0,20
Altra forma di conduzione	0,85	-	-	-	-	41,55	-	-	42,40
Solo in proprietà	2.316,29	1.930,96	2.749,19	1.868,59	1.090,30	534,33	229,39	400,05	11.119,10
Solo in affitto	12,56	27,41	48,79	49,53	27,47	-	-	-	165,76
Solo in uso gratuito	47,38	26,79	38,33	27,16	17,40	-	-	-	157,06
Parte in proprietà e parte in affitto	24,33	52,23	79,61	67,86	121,61	87,27	-	-	432,91
Parte in proprietà e parte in uso gratuito	77,39	69,76	113,58	50,89	27,18	25,44	-	-	364,24
Parte in affitto e parte in uso gratuito	1,34	-	10,82	14,55	-	-	-	-	26,71
Parte in proprietà, parte in affitto e parte in uso gratuito	1,33	3,89	11,72	36,81	48,86	23,30	-	-	125,91
TOTALE	2.480,62	2.111,04	3.052,04	2.115,39	1.332,82	670,34	229,39	400,05	12.391,69

Tavola 2.6 - Aziende e relativa superficie agricola utilizzata (SAU) per classe di superficie agricola utilizzata, forma di conduzione, titolo di possesso dei terreni e zona altimetrica (superficie in ettari) - TOTALE

FORME DI CONDUZIONE TITOLI DI POSSESSO DEI TERRENI	CLASSI DI SUPERFICIE AGRICOLA UTILIZZATA								Totale
	Meno di 1	1 -- 2	2 -- 5	5 -- 10	10 -- 20	20 -- 50	50 -- 100	100 ed oltre	
AZIENDE									
Solo in proprietà	8.012	647	351	86	46	16	4	-	9.162
Solo in affitto	46	14	34	15	10	11	1	-	131
Solo in uso gratuito	187	20	20	5	2	-	2	2	238
Parte in proprietà e parte in affitto	59	37	27	14	10	5	1	-	153
Parte in proprietà e parte in uso gratuito	194	25	16	9	-	1	-	-	245
Parte in affitto e parte in uso gratuito	2	-	4	1	3	4	-	-	14
Parte in proprietà, parte in affitto e parte in uso gratuito	1	5	3	2	3	2	1	-	17
Con solo manodopera familiare	8.501	748	455	132	74	39	9	2	9.960
Solo in proprietà	131	28	11	5	-	-	-	-	175
Solo in affitto	-	1	-	-	-	-	-	-	1
Solo in uso gratuito	1	1	-	-	-	1	-	-	3
Parte in proprietà e parte in affitto	3	1	2	-	-	-	-	-	6
Parte in proprietà e parte in uso gratuito	4	5	1	-	-	-	-	-	10
Parte in affitto e parte in uso gratuito	-	-	-	1	-	-	-	-	1
Parte in proprietà, parte in affitto e parte in uso gratuito	-	-	1	2	-	-	-	-	3
Con manodopera familiare prevalente	139	36	15	8	-	1	-	-	199
Solo in proprietà	73	15	9	2	-	1	-	-	100
Solo in uso gratuito	1	-	-	-	-	-	-	-	1
Parte in proprietà e parte in affitto	-	-	-	1	-	-	-	-	1
Parte in proprietà e parte in uso gratuito	2	-	-	-	-	1	-	-	3
Con manodopera extrafamiliare prevalente	76	15	9	3	-	2	-	-	105
Solo in proprietà	23	10	5	4	4	1	2	2	51
Solo in affitto	1	2	-	2	1	-	-	-	6
Parte in affitto e parte in uso gratuito	-	-	1	1	-	-	-	-	2
Conduzione con salariati	24	12	6	7	5	1	2	2	59
Solo in proprietà	-	-	-	-	1	-	-	-	1
Conduzione a colonia parziaria appoderata	-	-	-	-	1	-	-	-	1
Solo in proprietà	1	-	-	-	1	-	-	-	2
Solo in affitto	1	-	-	-	-	-	-	-	1
Altra forma di conduzione	2	-	-	-	1	-	-	-	3
Solo in proprietà	8.240	700	376	97	52	18	6	2	9.491
Solo in affitto	48	17	34	17	11	11	1	-	139
Solo in uso gratuito	189	21	20	5	2	1	2	2	242
Parte in proprietà e parte in affitto	62	38	29	15	10	5	1	-	160
Parte in proprietà e parte in uso gratuito	200	30	17	9	-	2	-	-	258
Parte in affitto e parte in uso gratuito	2	-	5	3	3	4	-	-	17
Parte in proprietà, parte in affitto e parte in uso gratuito	1	5	4	4	3	2	1	-	20
TOTALE	8.742	811	485	150	81	43	11	4	10.327

Tavola 2.6 segue - Aziende e relativa superficie agricola utilizzata (SAU) per classe di superficie agricola utilizzata, forma di conduzione, titolo di possesso dei terreni e zona altimetrica (superficie in ettari) - MONTAGNA

FORME DI CONDUZIONE TITOLI DI POSSESSO DEI TERRENI	CLASSI DI SUPERFICIE AGRICOLA UTILIZZATA								Totale
	Meno di 1	1 -- 2	2 -- 5	5 -- 10	10 -- 20	20 -- 50	50 -- 100	100 ed oltre	
AZIENDE									
Solo in proprietà	183	90	154	69	40	14	4	-	554
Solo in affitto	2	4	19	12	9	11	1	-	58
Solo in uso gratuito	7	7	12	5	2	-	2	2	37
Parte in proprietà e parte in affitto	-	4	8	11	10	3	1	-	37
Parte in proprietà e parte in uso gratuito	2	5	5	6	-	1	-	-	19
Parte in affitto e parte in uso gratuito	-	-	2	-	3	4	-	-	9
Parte in proprietà, parte in affitto e parte in uso gratuito	-	-	-	1	1	1	1	-	4
Con solo manodopera familiare	194	110	200	104	65	34	9	2	718
Solo in proprietà	1	-	1	2	-	-	-	-	4
Solo in affitto	-	-	-	-	-	-	-	-	-
Solo in uso gratuito	-	-	-	-	-	1	-	-	1
Parte in proprietà e parte in affitto	-	-	-	-	-	-	-	-	-
Parte in proprietà e parte in uso gratuito	-	-	-	-	-	-	-	-	-
Parte in affitto e parte in uso gratuito	-	-	-	1	-	-	-	-	1
Parte in proprietà, parte in affitto e parte in uso gratuito	-	-	-	-	-	-	-	-	-
Con manodopera familiare prevalente	1	-	1	3	-	1	-	-	6
Solo in proprietà	-	1	-	-	-	1	-	-	2
Solo in uso gratuito	-	-	-	-	-	-	-	-	-
Parte in proprietà e parte in affitto	-	-	-	-	-	-	-	-	-
Parte in proprietà e parte in uso gratuito	-	-	-	-	-	1	-	-	1
Con manodopera extrafamiliare prevalente	-	1	-	-	-	2	-	-	3
Solo in proprietà	-	2	-	-	1	1	1	1	6
Solo in affitto	-	-	-	1	1	-	-	-	2
Parte in affitto e parte in uso gratuito	-	-	-	-	-	-	-	-	-
Conduzione con salariati	-	2	-	1	2	1	1	1	8
Solo in proprietà	-	-	-	-	-	-	-	-	-
Conduzione a colonia parziaria appoderata	-	-	-	-	-	-	-	-	-
Solo in proprietà	-	-	-	-	-	-	-	-	-
Solo in affitto	-	-	-	-	-	-	-	-	-
Altra forma di conduzione	-	-	-	-	-	-	-	-	-
Solo in proprietà	184	93	155	71	41	16	5	1	566
Solo in affitto	2	4	19	13	10	11	1	-	60
Solo in uso gratuito	7	7	12	5	2	1	2	2	38
Parte in proprietà e parte in affitto	-	4	8	11	10	3	1	-	37
Parte in proprietà e parte in uso gratuito	2	5	5	6	-	2	-	-	20
Parte in affitto e parte in uso gratuito	-	-	2	1	3	4	-	-	10
Parte in proprietà, parte in affitto e parte in uso gratuito	-	-	-	1	1	1	1	-	4
TOTALE	195	113	201	108	67	38	10	3	735

Tavola 2.6 segue - Aziende e relativa superficie agricola utilizzata (SAU) per classe di superficie agricola utilizzata, forma di conduzione, titolo di possesso dei terreni e zona altimetrica (superficie in ettari) - COLLINA

FORME DI CONDUZIONE TITOLI DI POSSESSO DEI TERRENI	CLASSI DI SUPERFICIE AGRICOLA UTILIZZATA								Totale
	Meno di 1	1 -- 2	2 -- 5	5 -- 10	10 -- 20	10 -- 50	50 -- 100	100 ed oltre	
AZIENDE									
Solo in proprietà	7.829	557	197	17	6	2	-	-	8.608
Solo in affitto	44	10	15	3	1	-	-	-	73
Solo in uso gratuito	180	13	8	-	-	-	-	-	201
Parte in proprietà e parte in affitto	59	33	19	3	-	2	-	-	116
Parte in proprietà e parte in uso gratuito	192	20	11	3	-	-	-	-	226
Parte in affitto e parte in uso gratuito	2	-	2	1	-	-	-	-	5
Parte in proprietà, parte in affitto e parte in uso gratuito	1	5	3	1	2	1	-	-	13
Con solo manodopera familiare	8.307	638	255	28	9	5	-	-	9.242
Solo in proprietà	130	28	10	3	-	-	-	-	171
Solo in affitto	-	1	-	-	-	-	-	-	1
Solo in uso gratuito	1	1	-	-	-	-	-	-	2
Parte in proprietà e parte in affitto	3	1	2	-	-	-	-	-	6
Parte in proprietà e parte in uso gratuito	4	5	1	-	-	-	-	-	10
Parte in affitto e parte in uso gratuito	-	-	-	-	-	-	-	-	-
Parte in proprietà, parte in affitto e parte in uso gratuito	-	-	1	2	-	-	-	-	3
Con manodopera familiare prevalente	138	36	14	5	-	-	-	-	193
Solo in proprietà	73	14	9	2	-	-	-	-	98
Solo in uso gratuito	1	-	-	-	-	-	-	-	1
Parte in proprietà e parte in affitto	-	-	-	1	-	-	-	-	1
Parte in proprietà e parte in uso gratuito	2	-	-	-	-	-	-	-	2
Con manodopera extrafamiliare prevalente	76	14	9	3	-	-	-	-	102
Solo in proprietà	23	8	5	4	3	-	1	1	45
Solo in affitto	1	2	-	1	-	-	-	-	4
Parte in affitto e parte in uso gratuito	-	-	1	1	-	-	-	-	2
Conduzione con salariati	24	10	6	6	3	-	1	1	51
Solo in proprietà	-	-	-	-	1	-	-	-	1
Conduzione a colonia parziaria appoderata	-	-	-	-	1	-	-	-	1
Solo in proprietà	1	-	-	-	1	-	-	-	2
Solo in affitto	1	-	-	-	-	-	-	-	1
Altra forma di conduzione	2	-	-	-	1	-	-	-	3
Solo in proprietà	8.056	607	221	26	11	2	1	1	8.925
Solo in affitto	46	13	15	4	1	-	-	-	79
Solo in uso gratuito	182	14	8	-	-	-	-	-	204
Parte in proprietà e parte in affitto	62	34	21	4	-	2	-	-	123
Parte in proprietà e parte in uso gratuito	198	25	12	3	-	-	-	-	238
Parte in affitto e parte in uso gratuito	2	-	3	2	-	-	-	-	7
Parte in proprietà, parte in affitto e parte in uso gratuito	1	5	4	3	2	1	-	-	16
TOTALE	8.547	698	284	42	14	5	1	1	9.592

Tavola 2.6 segue - Aziende e relativa superficie agricola utilizzata (SAU) per classe di superficie agricola utilizzata, forma di conduzione, titolo di possesso dei terreni e zona altimetrica (superficie in ettari) - TOTALE

FORME DI CONDUZIONE TITOLI DI POSSESSO DEI TERRENI	CLASSI DI SUPERFICIE AGRICOLA UTILIZZATA								Totale
	Meno di 1	1 -- 2	2 -- 5	5 -- 10	10 -- 20	20 -- 50	50 -- 100	100 ed oltre	
SUPERFICIE AGRICOLA UTILIZZATA									
Solo in proprietà	2.306,80	873,85	1.058,43	604,40	633,31	472,69	236,50	-	6.185,98
Solo in affitto	20,48	19,76	99,35	99,96	133,53	355,61	64,25	-	792,94
Solo in uso gratuito	49,54	29,14	65,39	38,95	26,59	-	144,37	254,89	608,87
Parte in proprietà e parte in affitto	24,95	51,49	87,09	100,92	139,27	148,40	53,58	-	605,70
Parte in proprietà e parte in uso gratuito	59,91	36,37	52,37	62,75	-	38,54	-	-	249,94
Parte in affitto e parte in uso gratuito	1,10	-	14,94	6,00	46,07	135,60	-	-	203,71
Parte in proprietà, parte in affitto e parte in uso gratuito	0,43	6,97	10,40	17,71	45,17	59,36	78,70	-	218,74
Con solo manodopera familiare	2.463,21	1.017,58	1.387,97	930,69	1.023,94	1.210,20	577,40	254,89	8.865,88
Solo in proprietà	51,70	38,26	27,20	37,66	-	-	-	-	154,82
Solo in affitto	-	1,30	-	-	-	-	-	-	1,30
Solo in uso gratuito	0,61	1,25	-	-	-	25,21	-	-	27,07
Parte in proprietà e parte in affitto	0,61	1,28	6,13	-	-	-	-	-	8,02
Parte in proprietà e parte in uso gratuito	0,72	6,38	2,14	-	-	-	-	-	9,24
Parte in affitto e parte in uso gratuito	-	-	-	9,47	-	-	-	-	9,47
Parte in proprietà, parte in affitto e parte in uso gratuito	-	-	2,15	18,22	-	-	-	-	20,37
Con manodopera familiare prevalente	53,64	48,47	37,62	65,35	-	25,21	-	-	230,29
Solo in proprietà	22,27	22,39	26,32	10,13	-	31,61	-	-	112,72
Solo in uso gratuito	0,18	-	-	-	-	-	-	-	0,18
Parte in proprietà e parte in affitto	-	-	-	5,28	-	-	-	-	5,28
Parte in proprietà e parte in uso gratuito	0,62	-	-	-	-	22,45	-	-	23,07
Con manodopera extrafamiliare prevalente	23,07	22,39	26,32	15,41	-	54,06	-	-	141,25
Solo in proprietà	8,85	14,77	18,91	25,82	53,64	39,52	153,24	1.054,38	1.369,13
Solo in affitto	0,35	2,59	-	14,76	13,94	-	-	-	31,64
Parte in affitto e parte in uso gratuito	-	-	2,26	7,00	-	-	-	-	9,26
Conduzione con salariati	9,20	17,36	21,17	47,58	67,58	39,52	153,24	1.054,38	1.410,03
Solo in proprietà	-	-	-	-	11,87	-	-	-	11,87
Conduzione a colonia parziaria appoderata	-	-	-	-	11,87	-	-	-	11,87
Solo in proprietà	0,33	-	-	-	11,64	-	-	-	11,97
Solo in affitto	0,16	-	-	-	-	-	-	-	0,16
Altra forma di conduzione	0,49	-	-	-	11,64	-	-	-	12,13
Solo in proprietà	2.389,95	949,27	1.130,86	678,01	710,46	543,82	389,74	1.054,38	7.846,49
Solo in affitto	20,99	23,65	99,35	114,72	147,47	355,61	64,25	-	826,04
Solo in uso gratuito	50,33	30,39	65,39	38,95	26,59	25,21	144,37	254,89	636,12
Parte in proprietà e parte in affitto	25,56	52,77	93,22	106,20	139,27	148,40	53,58	-	619,00
Parte in proprietà e parte in uso gratuito	61,25	42,75	54,51	62,75	-	60,99	-	-	282,25
Parte in affitto e parte in uso gratuito	1,10	-	17,20	22,47	46,07	135,60	-	-	222,44
Parte in proprietà, parte in affitto e parte in uso gratuito	0,43	6,97	12,55	35,93	45,17	59,36	78,70	-	239,11
TOTALE	2.549,61	1.105,80	1.473,08	1.059,03	1.115,03	1.328,99	730,64	1.309,27	10.671,45

Tavola 2.6 segue - Aziende e relativa superficie agricola utilizzata (SAU) per classe di superficie agricola utilizzata, forma di conduzione, titolo di possesso dei terreni e zona altimetrica (superficie in ettari) - MONTAGNA

FORME DI CONDUZIONE TITOLI DI POSSESSO DEI TERRENI	CLASSI DI SUPERFICIE AGRICOLA UTILIZZATA								Totale
	Meno di 1	1 -- 2	2 -- 5	5 -- 10	10 -- 20	20 -- 50	50 -- 100	100 ed oltre	
SUPERFICIE AGRICOLA UTILIZZATA									
Solo in proprietà	79,96	128,75	491,70	487,98	548,24	389,51	236,50	-	2.362,64
Solo in affitto	0,75	6,48	61,97	79,67	122,16	355,61	64,25	-	690,89
Solo in uso gratuito	2,22	10,46	41,51	38,95	26,59	-	144,37	254,89	518,99
Parte in proprietà e parte in affitto	-	6,22	29,15	78,36	139,27	99,50	53,58	-	406,08
Parte in proprietà e parte in uso gratuito	0,45	8,20	19,49	44,66	-	38,54	-	-	111,34
Parte in affitto e parte in uso gratuito	-	-	7,80	-	46,07	135,60	-	-	189,47
Parte in proprietà, parte in affitto e parte in uso gratuito	-	-	-	8,81	19,48	37,56	78,70	-	144,55
Con solo manodopera familiare	83,38	160,11	651,62	738,43	901,81	1.056,32	577,40	254,89	4.423,96
Solo in proprietà	0,97	-	2,94	14,20	-	-	-	-	18,11
Solo in affitto	-	-	-	-	-	-	-	-	-
Solo in uso gratuito	-	-	-	-	-	25,21	-	-	25,21
Parte in proprietà e parte in affitto	-	-	-	-	-	-	-	-	-
Parte in proprietà e parte in uso gratuito	-	-	-	-	-	-	-	-	-
Parte in affitto e parte in uso gratuito	-	-	-	9,47	-	-	-	-	9,47
Parte in proprietà, parte in affitto e parte in uso gratuito	-	-	-	-	-	-	-	-	-
Con manodopera familiare prevalente	0,97	-	2,94	23,67	-	25,21	-	-	52,79
Solo in proprietà	-	1,70	-	-	-	31,61	-	-	33,31
Solo in uso gratuito	-	-	-	-	-	-	-	-	-
Parte in proprietà e parte in affitto	-	-	-	-	-	-	-	-	-
Parte in proprietà e parte in uso gratuito	-	-	-	-	-	22,45	-	-	22,45
Con manodopera extrafamiliare prevalente	-	1,70	-	-	-	54,06	-	-	55,76
Solo in proprietà	-	2,50	-	-	11,89	39,52	99,79	754,13	907,83
Solo in affitto	-	-	-	7,66	13,94	-	-	-	21,60
Parte in affitto e parte in uso gratuito	-	-	-	-	-	-	-	-	-
Conduzione con salariati	-	2,50	-	7,66	25,83	39,52	99,79	754,13	929,43
Solo in proprietà	-	-	-	-	-	-	-	-	-
Conduzione a colonia parziaria appoderata	-	-	-	-	-	-	-	-	-
Solo in proprietà	-	-	-	-	-	-	-	-	-
Solo in affitto	-	-	-	-	-	-	-	-	-
Altra forma di conduzione	-	-	-	-	-	-	-	-	-
Solo in proprietà	80,93	132,95	494,64	502,18	560,13	460,64	336,29	754,13	3.321,89
Solo in affitto	0,75	6,48	61,97	87,33	136,10	355,61	64,25	-	712,49
Solo in uso gratuito	2,22	10,46	41,51	38,95	26,59	25,21	144,37	254,89	544,20
Parte in proprietà e parte in affitto	-	6,22	29,15	78,36	139,27	99,50	53,58	-	406,08
Parte in proprietà e parte in uso gratuito	0,45	8,20	19,49	44,66	-	60,99	-	-	133,79
Parte in affitto e parte in uso gratuito	-	-	7,80	9,47	46,07	135,60	-	-	198,94
Parte in proprietà, parte in affitto e parte in uso gratuito	-	-	-	8,81	19,48	37,56	78,70	-	144,55
TOTALE	84,35	164,31	654,56	769,76	927,64	1.175,11	677,19	1.009,02	5.461,94

Tavola 2.6 segue - Aziende e relativa superficie agricola utilizzata (SAU) per classe di superficie agricola utilizzata, forma di conduzione, titolo di possesso dei terreni e zona altimetrica (superficie in ettari) - COLLINA

FORME DI CONDUZIONE TITOLI DI POSSESSO DEI TERRENI	CLASSI DI SUPERFICIE AGRICOLA UTILIZZATA								Totale
	Meno di 1	1 -- 2	2 -- 5	5 -- 10	10 -- 20	20 -- 50	50 -- 100	100 ed oltre	
SUPERFICIE AGRICOLA UTILIZZATA									
Solo in proprietà	2.226,84	745,10	566,73	116,42	85,07	83,18	-	-	3.823,34
Solo in affitto	19,73	13,28	37,38	20,29	11,37	-	-	-	102,05
Solo in uso gratuito	47,32	18,68	23,88	-	-	-	-	-	89,88
Parte in proprietà e parte in affitto	24,95	45,27	57,94	22,56	-	48,90	-	-	199,62
Parte in proprietà e parte in uso gratuito	59,46	28,17	32,88	18,09	-	-	-	-	138,60
Parte in affitto e parte in uso gratuito	1,10	-	7,14	6,00	-	-	-	-	14,24
Parte in proprietà, parte in affitto e parte in uso gratuito	0,43	6,97	10,40	8,90	25,69	21,80	-	-	74,19
Con solo manodopera familiare	2.379,83	857,47	736,35	192,26	122,13	153,88	-	-	4.441,92
Solo in proprietà	50,73	38,26	24,26	23,46	-	-	-	-	136,71
Solo in affitto	-	1,30	-	-	-	-	-	-	1,30
Solo in uso gratuito	0,61	1,25	-	-	-	-	-	-	1,86
Parte in proprietà e parte in affitto	0,61	1,28	6,13	-	-	-	-	-	8,02
Parte in proprietà e parte in uso gratuito	0,72	6,38	2,14	-	-	-	-	-	9,24
Parte in affitto e parte in uso gratuito	-	-	-	-	-	-	-	-	-
Parte in proprietà, parte in affitto e parte in uso gratuito	-	-	2,15	18,22	-	-	-	-	20,37
Con manodopera familiare prevalente	52,67	48,47	34,68	41,68	-	-	-	-	177,50
Solo in proprietà	22,27	20,69	26,32	10,13	-	-	-	-	79,41
Solo in uso gratuito	0,18	-	-	-	-	-	-	-	0,18
Parte in proprietà e parte in affitto	-	-	-	5,28	-	-	-	-	5,28
Parte in proprietà e parte in uso gratuito	0,62	-	-	-	-	-	-	-	0,62
Con manodopera extrafamiliare prevalente	23,07	20,69	26,32	15,41	-	-	-	-	85,49
Solo in proprietà	8,85	12,27	18,91	25,82	41,75	-	53,45	300,25	461,30
Solo in affitto	0,35	2,59	-	7,10	-	-	-	-	10,04
Parte in affitto e parte in uso gratuito	-	-	2,26	7,00	-	-	-	-	9,26
Conduzione con salariati	9,20	14,86	21,17	39,92	41,75	-	53,45	300,25	480,60
Solo in proprietà	-	-	-	-	11,87	-	-	-	11,87
Conduzione a colonia parziaria appoderata	-	-	-	-	11,87	-	-	-	11,87
Solo in proprietà	0,33	-	-	-	11,64	-	-	-	11,97
Solo in affitto	0,16	-	-	-	-	-	-	-	0,16
Altra forma di conduzione	0,49	-	-	-	11,64	-	-	-	12,13
Solo in proprietà	2.309,02	816,32	636,22	175,83	150,33	83,18	53,45	300,25	4.524,60
Solo in affitto	20,24	17,17	37,38	27,39	11,37	-	-	-	113,55
Solo in uso gratuito	48,11	19,93	23,88	-	-	-	-	-	91,92
Parte in proprietà e parte in affitto	25,56	46,55	64,07	27,84	-	48,90	-	-	212,92
Parte in proprietà e parte in uso gratuito	60,80	34,55	35,02	18,09	-	-	-	-	148,46
Parte in affitto e parte in uso gratuito	1,10	-	9,40	13,00	-	-	-	-	23,50
Parte in proprietà, parte in affitto e parte in uso gratuito	0,43	6,97	12,55	27,12	25,69	21,80	-	-	94,56
TOTALE	2.465,26	941,49	818,52	289,27	187,39	153,88	53,45	300,25	5.209,51

Tavola 2.7 - Aziende per numero dei corpi di terreno, classe di superficie totale e classe di superficie agricola utilizzata (SAU)

CLASSI DI SUPERFICIE TOTALE CLASSI DI SAU	NUMERO DEI CORPI DI TERRENO						TOTALE	
	1	2	3	4	5	6 ed oltre	Aziende	Corpi
CLASSI DI SUPERFICIE TOTALE (in ettari)								
Meno di 1 ettaro	3.491	1.492	633	288	175	631	6.710	19.748
1 -- 2	307	285	227	157	111	484	1.571	9.666
2 -- 3	84	83	79	61	59	269	635	4.746
3 -- 5	36	55	56	43	48	291	529	4.953
5 -- 10	30	41	37	33	43	329	513	5.715
10 -- 20	6	19	20	24	20	182	271	3.909
20 -- 30	1	2	5	11	11	49	79	1.193
30 -- 50	-	3	3	7	5	34	52	893
50 -- 100	-	-	4	-	2	20	26	451
100 ed oltre	-	-	-	1	1	5	7	128
TOTALE	3.955	1.980	1.064	625	475	2.294	10.393	51.402
CLASSI DI SAU (in ettari)								
Senza superficie	34	16	7	3	1	5	66	147
Meno di 1 ettaro	3.696	1.718	877	488	362	1.601	8.742	38.527
1 -- 2	158	153	109	59	45	287	811	5.330
2 -- 3	38	41	21	22	21	130	273	2.190
3 -- 5	16	31	25	16	15	109	212	1.939
5 -- 10	12	15	13	14	13	83	150	1.542
10 -- 20	1	3	7	16	12	42	81	883
20 -- 30	-	2	1	5	1	15	24	396
30 -- 50	-	1	-	2	4	12	19	255
50 -- 100	-	-	4	-	-	7	11	92
100 ed oltre	-	-	-	-	1	3	4	101
TOTALE	3.955	1.980	1.064	625	475	2.294	10.393	51.402

Tavola 2.8 - Superficie totale per numero dei corpi di terreno, classe di superficie totale e classe di superficie agricola utilizzata (SAU) (superficie in ettari)

CLASSI DI SUPERFICIE TOTALE CLASSI DI SAU	NUMERO DEI CORPI DI TERRENO						Totale
	1	2	3	4	5	6 ed oltre	
CLASSI DI SUPERFICIE TOTALE							
Meno di 1 ettaro	1.015,78	589,72	299,04	147,85	97,83	352,92	2.503,14
1 -- 2	408,84	392,37	311,05	222,91	154,78	695,74	2.185,69
2 -- 3	197,74	191,97	190,33	150,25	143,73	660,74	1.534,76
3 -- 5	129,16	211,18	207,63	163,27	179,54	1.114,18	2.004,96
5 -- 10	213,01	290,00	247,39	229,95	301,09	2.300,87	3.582,31
10 -- 20	78,71	242,71	262,19	359,38	285,44	2.451,00	3.679,43
20 -- 30	27,00	53,11	131,38	270,42	269,90	1.211,30	1.963,11
30 -- 50	-	124,79	108,96	277,69	185,06	1.265,97	1.962,47
50 -- 100	-	-	300,21	-	107,36	1.344,94	1.752,51
100 ed oltre	-	-	-	141,53	400,05	2.123,25	2.664,83
TOTALE	2.070,24	2.095,85	2.058,18	1.963,25	2.124,78	13.520,91	23.833,21
CLASSI DI SAU							
Senza superficie	24,69	14,64	11,24	150,57	2,46	26,08	229,68
Meno di 1 ettaro	1.390,42	1.003,36	835,70	587,32	588,54	3.962,45	8.367,79
1 -- 2	304,15	360,27	258,52	180,15	144,32	1.434,14	2.681,55
2 -- 3	124,07	182,92	99,86	135,35	137,41	887,94	1.567,55
3 -- 5	75,70	180,09	187,81	124,92	182,91	1.137,58	1.889,01
5 -- 10	134,65	173,14	155,10	193,58	190,79	1.330,33	2.177,59
10 -- 20	16,56	63,30	175,15	322,36	300,55	1.089,20	1.967,12
20 -- 30	-	70,50	34,59	180,82	23,30	611,41	920,62
30 -- 50	-	47,63	-	88,18	154,45	619,70	909,96
50 -- 100	-	-	300,21	-	-	812,57	1.112,78
100 ed oltre	-	-	-	-	400,05	1.609,51	2.009,56
TOTALE	2.070,24	2.095,85	2.058,18	1.963,25	2.124,78	13.520,91	23.833,21

Tavola 2.9 - Superficie agricola utilizzata (SAU) per numero dei corpi di terreno, classe di superficie totale e classe di superficie agricola utilizzata (superficie in ettari)

CLASSI DI SUPERFICIE TOTALE CLASSI DI SAU	NUMERO DEI CORPI DI TERRENO						Totale
	1	2	3	4	5	6 ed oltre	
CLASSI DI SUPERFICIE TOTALE							
Meno di 1 ettaro	772,07	390,73	190,20	89,92	54,35	139,11	1.636,38
1 -- 2	244,45	217,24	154,06	92,59	64,04	239,34	1.011,72
2 -- 3	115,69	102,35	72,69	53,08	41,25	206,12	591,18
3 -- 5	67,78	112,36	82,68	58,76	41,74	311,88	675,20
5 -- 10	92,92	119,34	118,85	88,26	102,04	675,34	1.196,75
10 -- 20	48,40	107,05	97,51	173,99	141,19	720,77	1.288,91
20 -- 30	8,00	32,23	66,32	138,79	105,06	414,15	764,55
30 -- 50	-	84,42	45,75	192,95	116,52	648,12	1.087,76
50 -- 100	-	-	264,65	-	51,15	665,76	981,56
100 ed oltre	-	-	-	-	300,25	1.137,19	1.437,44
TOTALE	1.349,31	1.165,72	1.092,71	888,34	1.017,59	5.157,78	10.671,45
CLASSI DI SAU							
Meno di 1 ettaro	893,71	505,29	307,56	177,66	135,29	530,10	2.549,61
1 -- 2	208,26	207,55	148,91	81,55	61,64	397,89	1.105,80
2 -- 3	88,69	97,24	49,56	53,67	50,97	318,28	658,41
3 -- 5	56,07	114,49	96,19	56,52	61,86	429,54	814,67
5 -- 10	86,02	105,35	91,46	98,66	93,45	584,09	1.059,03
10 -- 20	16,56	38,02	105,97	213,23	162,50	578,75	1.115,03
20 -- 30	-	50,73	28,41	127,90	21,80	382,41	611,25
30 -- 50	-	47,05	-	79,15	129,83	461,71	717,74
50 -- 100	-	-	264,65	-	-	465,99	730,64
100 ed oltre	-	-	-	-	300,25	1.009,02	1.309,27
TOTALE	1.349,31	1.165,72	1.092,71	888,34	1.017,59	5.157,78	10.671,45

Tavola 2.10 - Aziende e relativa superficie per forma di utilizzazione dei terreni, classe di superficie totale e classe di superficie agricola utilizzata (SAU) (superficie in ettari)

CLASSI DI SUPERFICIE TOTALE CLASSI DI SAU	SUPERFICIE AGRICOLA UTILIZZATA				Arboricoltura da legno	Boschi	SUPERFICIE AGRICOLA NON UTILIZZATA		Altra superficie	Totale generale
	Seminativi	Coltivazioni legnose agrarie	Prati permanenti e pascoli	Totale aziende con SAU			Totale	Di cui destinata ad attività ricreative		
AZIENDE										
CLASSI DI SUPERFICIE TOTALE										
Meno di 1 ettaro	4.214	6.142	954	6.672	1	2.207	1.564	8	4.530	6.710
1 -- 2	1.193	1.453	419	1.560	1	1.228	666	2	1.175	1.571
2 -- 3	498	583	218	626	-	532	306	1	488	635
3 -- 5	427	476	226	524	1	483	279	4	434	529
5 -- 10	437	404	317	512	-	484	280	1	449	513
10 -- 20	243	171	201	270	1	264	138	3	244	271
20 -- 30	73	37	68	79	1	77	33	1	78	79
30 -- 50	49	14	49	52	-	51	23	-	51	52
50 -- 100	19	7	24	26	-	26	10	-	20	26
100 ed oltre	2	1	5	6	-	7	3	-	5	7
TOTALE	7.155	9.288	2.481	10.327	5	5.359	3.302	20	7.474	10.393
CLASSI DI SAU										
Senza superficie	-	-	-	-	-	66	37	-	36	66
Meno di 1 ettaro	5.800	8.056	1.515	8.742	4	4.103	2.781	14	6.041	8.742
1 -- 2	674	729	376	811	-	543	251	2	685	811
2 -- 3	227	223	172	273	-	209	94	2	240	273
3 -- 5	195	163	160	212	1	178	63	1	202	212
5 -- 10	141	84	129	150	-	128	38	1	146	150
10 -- 20	73	27	73	81	-	76	26	-	75	81
20 -- 30	22	3	24	24	-	23	4	-	24	24
30 -- 50	17	2	18	19	-	18	5	-	17	19
50 -- 100	5	1	11	11	-	11	2	-	6	11
100 ed oltre	1	-	3	4	-	4	1	-	2	4
TOTALE	7.155	9.288	2.481	10.327	5	5.359	3.302	20	7.474	10.393
SUPERFICIE INVESTITA										
CLASSI DI SUPERFICIE TOTALE										
Meno di 1 ettaro	359,89	1.139,09	137,40	1.636,38	0,10	491,25	233,07	1,57	142,34	2.503,14
1 -- 2	260,03	619,64	132,05	1.011,72	0,32	854,31	250,19	1,48	69,15	2.185,69
2 -- 3	151,72	325,88	113,58	591,18	-	733,86	176,19	1,50	33,53	1.534,76
3 -- 5	146,12	333,09	195,99	675,20	0,12	1.094,06	204,69	2,59	30,89	2.004,96
5 -- 10	253,24	383,23	560,28	1.196,75	-	2.015,46	330,52	0,20	39,58	3.582,31
10 -- 20	174,83	231,94	882,14	1.288,91	3,00	2.032,61	327,69	0,41	27,22	3.679,43
20 -- 30	59,65	54,10	650,80	764,55	1,66	1.009,37	171,79	0,37	15,74	1.963,11
30 -- 50	85,54	62,30	939,92	1.087,76	-	701,30	150,15	-	23,26	1.962,47
50 -- 100	73,86	43,61	864,09	981,56	-	661,15	96,75	-	13,05	1.752,51
100 ed oltre	301,28	2,35	1.133,81	1.437,44	-	1.007,18	168,77	-	51,44	2.664,83
TOTALE	1.866,16	3.195,23	5.610,06	10.671,45	5,20	10.600,55	2.109,81	8,12	446,20	23.833,21
CLASSI DI SAU										
Senza superficie	-	-	-	-	-	206,88	21,64	-	1,16	229,68
Meno di 1 ettaro	536,80	1.738,66	274,15	2.549,61	3,54	4.452,58	1.141,99	6,94	220,07	8.367,79
1 -- 2	283,15	577,48	245,17	1.105,80	-	1.274,18	240,87	0,30	60,70	2.681,55
2 -- 3	160,77	248,41	249,23	658,41	-	747,93	141,73	0,45	19,48	1.567,55
3 -- 5	139,19	264,61	410,87	814,67	1,66	920,88	127,52	0,37	24,28	1.889,01
5 -- 10	195,02	156,78	707,23	1.059,03	-	971,75	123,91	0,06	22,90	2.177,59
10 -- 20	110,59	135,61	868,83	1.115,03	-	705,37	128,53	-	18,19	1.967,12
20 -- 30	16,26	3,63	591,36	611,25	-	224,78	71,27	-	13,32	920,62
30 -- 50	86,89	37,13	593,72	717,74	-	182,05	3,44	-	6,73	909,96
50 -- 100	37,24	32,92	660,48	730,64	-	344,48	29,37	-	8,29	1.112,78
100 ed oltre	300,25	-	1.009,02	1.309,27	-	569,67	79,54	-	51,08	2.009,56
TOTALE	1.866,16	3.195,23	5.610,06	10.671,45	5,20	10.600,55	2.109,81	8,12	446,20	23.833,21

Tavola 2.11 - Aziende con seminativi e relativa superficie investita per classe di superficie agricola utilizzata (SAU) e principali coltivazioni praticate (superficie in ettari) - TOTALE

COLTIVAZIONI	CLASSI DI SUPERFICIE AGRICOLA UTILIZZATA								Totale
	Meno di 1	1 -- 2	2 -- 5	5 -- 10	10 -- 20	20 -- 50	50 -- 100	100 ed oltre	
AZIENDE									
SEMINATIVI	2.501	512	348	110	56	31	4	1	3.563
Cereali	418	177	149	69	29	15	-	1	858
Frumento tenero e spelta	53	34	17	12	6	5	-	-	127
Frumento duro	38	31	20	9	5	2	-	-	105
Segale	2	-	-	-	1	2	-	-	5
Orzo	6	6	6	5	-	-	-	-	23
Avena	4	2	3	8	4	7	-	-	28
Granoturco	353	146	133	58	21	12	-	1	724
Riso	-	-	-	-	-	-	-	-	-
Sorgo	2	2	1	4	3	1	-	-	13
Altri cereali	2	1	2	-	-	-	-	-	5
Legumi secchi	371	107	96	19	3	-	-	-	596
Patata	1.479	289	242	75	34	21	-	-	2.140
Barbabietola da zucchero	10	2	4	-	-	-	-	-	16
Piante sarchiate da foraggio	5	2	-	-	-	1	-	-	8
Piante industriali	12	9	2	-	-	-	-	1	24
Tabacco	-	-	-	-	-	-	-	-	-
Luppolo	-	2	-	-	-	-	-	-	2
Cotone	-	-	-	-	-	-	-	-	-
Lino	-	-	-	-	-	-	-	-	-
Canapa	-	-	-	-	-	-	-	-	-
Piante da semi oleosi	4	2	-	-	-	-	-	1	7
Colza e ravizzone	-	-	-	-	-	-	-	-	-
Girasole	1	2	-	-	-	-	-	1	4
Soia	2	-	-	-	-	-	-	-	2
Altre piante da semi oleosi	1	-	-	-	-	-	-	-	1
Piante aromatiche, medicinali e da condimento	7	5	2	-	-	-	-	-	14
Altre piante industriali	1	-	-	-	-	-	-	-	1
Ortive	1.141	241	159	60	26	11	3	-	1.641
In piena aria	1.112	237	156	57	25	11	3	-	1.601
In coltivazioni di pieno campo	989	221	143	56	24	11	3	-	1.447
Pomodoro da mensa	748	139	84	26	4	-	-	-	1.001
Pomodoro da industria	21	8	5	1	-	-	-	-	35
Altre ortive	595	162	103	48	21	11	3	-	943
In orti stabili o industriali	186	30	23	2	2	-	-	-	243
Pomodoro da mensa	44	6	8	1	-	-	-	-	59
Altre ortive	159	25	18	1	2	-	-	-	205
Protette	68	25	14	3	1	-	-	-	111
In serra	61	22	12	3	1	-	-	-	99
Pomodoro da mensa	33	13	8	3	1	-	-	-	58
Altre ortive	45	16	11	-	-	-	-	-	72
In tunnel, campane, ecc.	8	5	5	-	-	-	-	-	18
Flori e piante ornamentali	24	13	5	2	-	-	-	-	44
In piena aria	11	7	4	1	-	-	-	-	23
Protetti	18	11	5	2	-	-	-	-	36
In serra	17	7	5	2	-	-	-	-	31
In tunnel, campane, ecc.	2	4	1	-	-	-	-	-	7
Piantine	15	6	6	7	-	2	-	-	36
Orticole	12	3	4	6	-	2	-	-	27
Floricole ed ornamentali	6	1	2	-	-	-	-	-	9
Altre piantine	3	3	1	1	-	-	-	-	8
Foraggiere avvicendate	446	148	82	23	8	6	1	1	715
Prati avvicendati	417	138	77	21	8	6	-	1	668
Erba medica	296	110	69	18	7	5	-	1	506
Altri prati avvicendati	124	34	13	5	1	1	-	-	178
Erbai	30	15	10	3	-	-	1	1	60
Granoturco in erba	6	7	3	2	-	-	-	-	18
Granoturco a maturazione cerosa	8	1	4	-	-	-	-	1	14
Altri erbai monofiti di cereali	-	-	-	-	-	-	-	-	-
Altri erbai	18	7	4	2	-	-	1	1	33
Sementi	3	1	-	-	-	-	-	-	4
Terreni a riposo	268	83	46	24	12	4	-	1	438

Tavola 2.11 segue - Aziende con seminativi e relativa superficie investita per classe di superficie agricola utilizzata (SAU) e principali coltivazioni praticate (superficie in ettari) - MONTAGNA

COLTIVAZIONI	CLASSI DI SUPERFICIE AGRICOLA UTILIZZATA								Totale
	Meno di 1	1 -- 2	2 -- 5	5 -- 10	10 -- 20	20 -- 50	50 -- 100	100 ed oltre	
AZIENDE									
SEMINATIVI	119	90	168	77	47	27	4	-	532
Cereali	30	33	85	50	28	14	-	-	240
Frumento tenero e spelta	2	-	4	6	6	5	-	-	23
Frumento duro	-	-	6	5	5	2	-	-	18
Segale	-	-	-	-	1	2	-	-	3
Orzo	-	-	1	-	-	-	-	-	1
Avena	1	-	2	7	4	7	-	-	21
Granoturco	29	31	82	43	20	11	-	-	216
Riso	-	-	-	-	-	-	-	-	-
Sorgo	-	2	1	4	3	1	-	-	11
Altri cereali	-	-	1	-	-	-	-	-	1
Legumi secchi	25	24	57	16	3	-	-	-	125
Patata	97	75	146	63	33	19	-	-	433
Barbabietola da zucchero	-	-	1	-	-	-	-	-	1
Piante sarchiate da foraggio	-	1	-	-	-	1	-	-	2
Piante industriali	-	2	2	-	-	-	-	-	4
Tabacco	-	-	-	-	-	-	-	-	-
Luppolo	-	1	-	-	-	-	-	-	1
Cotone	-	-	-	-	-	-	-	-	-
Lino	-	-	-	-	-	-	-	-	-
Canapa	-	-	-	-	-	-	-	-	-
Piante da semi oleosi	-	1	-	-	-	-	-	-	1
Colza e ravizzone	-	-	-	-	-	-	-	-	-
Girasole	-	1	-	-	-	-	-	-	1
Soia	-	-	-	-	-	-	-	-	-
Altre piante da semi oleosi	-	-	-	-	-	-	-	-	-
Piante aromatiche, medicinali e da condimento	-	-	2	-	-	-	-	-	2
Altre piante industriali	-	-	-	-	-	-	-	-	-
Ortive	35	39	65	41	23	10	3	-	216
In piena aria	34	39	63	39	22	10	3	-	210
In coltivazioni di pieno campo	34	38	61	39	22	10	3	-	207
Pomodoro da mensa	23	23	33	17	4	-	-	-	100
Pomodoro da industria	-	-	-	-	-	-	-	-	-
Altre ortive	13	19	37	31	19	10	3	-	132
In orti stabili o industriali	2	1	5	-	1	-	-	-	9
Pomodoro da mensa	-	1	2	-	-	-	-	-	3
Altre ortive	2	-	4	-	1	-	-	-	7
Protette	2	1	3	2	1	-	-	-	9
In serra	2	1	3	2	1	-	-	-	9
Pomodoro da mensa	1	1	2	2	1	-	-	-	7
Altre ortive	2	-	2	-	-	-	-	-	4
In tunnel, campane, ecc.	-	-	-	-	-	-	-	-	-
Flori e piante ornamentali	-	-	1	1	-	-	-	-	2
In piena aria	-	-	-	-	-	-	-	-	-
Protetti	-	-	1	1	-	-	-	-	2
In serra	-	-	1	1	-	-	-	-	2
In tunnel, campane, ecc.	-	-	-	-	-	-	-	-	-
Piantine	1	2	4	5	-	2	-	-	14
Orticole	1	-	2	5	-	2	-	-	10
Floricole ed ornamentali	-	-	1	-	-	-	-	-	1
Altre piantine	-	2	1	-	-	-	-	-	3
Foraggiere avvicendate	3	7	16	12	5	5	1	-	49
Prati avvicendati	3	7	14	11	5	5	-	-	45
Erba medica	3	6	13	10	4	4	-	-	40
Altri prati avvicendati	1	1	1	2	1	1	-	-	7
Erbai	-	-	3	2	-	-	1	-	6
Granoturco in erba	-	-	1	1	-	-	-	-	2
Granoturco a maturazione cerosa	-	-	-	-	-	-	-	-	-
Altri erbai monofiti di cereali	-	-	-	-	-	-	-	-	-
Altri erbai	-	-	2	2	-	-	1	-	5
Sementi	-	-	-	-	-	-	-	-	-
Terreni a riposo	12	11	12	15	8	4	-	-	62

Tavola 2.11 segue - Aziende con seminativi e relativa superficie investita per classe di superficie agricola utilizzata (SAU) e principali coltivazioni praticate (superficie in ettari) - COLLINA

COLTIVAZIONI	CLASSI DI SUPERFICIE AGRICOLA UTILIZZATA								Totale
	Meno di 1	1 -- 2	2 -- 5	5 -- 10	10 -- 20	20 -- 50	50 -- 100	100 ed oltre	
AZIENDE									
SEMINATIVI	2.382	422	180	33	9	4	-	1	3.031
Cereali	388	144	64	19	1	1	-	1	618
Frumento tenero e spelta	51	34	13	6	-	-	-	-	104
Frumento duro	38	31	14	4	-	-	-	-	87
Segale	2	-	-	-	-	-	-	-	2
Orzo	6	6	5	5	-	-	-	-	22
Avena	3	2	1	1	-	-	-	-	7
Granoturco	324	115	51	15	1	1	-	1	508
Riso	-	-	-	-	-	-	-	-	-
Sorgo	2	-	-	-	-	-	-	-	2
Altri cereali	2	1	1	-	-	-	-	-	4
Legumi secchi	346	83	39	3	-	-	-	-	471
Patata	1.382	214	96	12	1	2	-	-	1.707
Barbabietola da zucchero	10	2	3	-	-	-	-	-	15
Piante sarchiate da foraggio	5	1	-	-	-	-	-	-	6
Piante industriali	12	7	-	-	-	-	-	1	20
Tabacco	-	-	-	-	-	-	-	-	-
Luppolo	-	1	-	-	-	-	-	-	1
Cotone	-	-	-	-	-	-	-	-	-
Lino	-	-	-	-	-	-	-	-	-
Canapa	-	-	-	-	-	-	-	-	-
Piante da semi oleosi	4	1	-	-	-	-	-	1	6
Colza e ravizzone	-	-	-	-	-	-	-	-	-
Girasole	1	1	-	-	-	-	-	1	3
Soia	2	-	-	-	-	-	-	-	2
Altre piante da semi oleosi	1	-	-	-	-	-	-	-	1
Piante aromatiche, medicinali e da condimento	7	5	-	-	-	-	-	-	12
Altre piante industriali	1	-	-	-	-	-	-	-	1
Ortive	1.106	202	94	19	3	1	-	-	1.425
In piena aria	1.078	198	93	18	3	1	-	-	1.391
In coltivazioni di pieno campo	955	183	82	17	2	1	-	-	1.240
Pomodoro da mensa	725	116	51	9	-	-	-	-	901
Pomodoro da industria	21	8	5	1	-	-	-	-	35
Altre ortive	582	143	66	17	2	1	-	-	811
In orti stabili o industriali	184	29	18	2	1	-	-	-	234
Pomodoro da mensa	44	5	6	1	-	-	-	-	56
Altre ortive	157	25	14	1	1	-	-	-	198
Protette	66	24	11	1	-	-	-	-	102
In serra	59	21	9	1	-	-	-	-	90
Pomodoro da mensa	32	12	6	1	-	-	-	-	51
Altre ortive	43	16	9	-	-	-	-	-	68
In tunnel, campane, ecc.	8	5	5	-	-	-	-	-	18
Flori e piante ornamentali	24	13	4	1	-	-	-	-	42
In piena aria	11	7	4	1	-	-	-	-	23
Protetti	18	11	4	1	-	-	-	-	34
In serra	17	7	4	1	-	-	-	-	29
In tunnel, campane, ecc.	2	4	1	-	-	-	-	-	7
Piantine	14	4	2	2	-	-	-	-	22
Orticole	11	3	2	1	-	-	-	-	17
Floricole ed ornamentali	6	1	1	-	-	-	-	-	8
Altre piantine	3	1	-	1	-	-	-	-	5
Foraggiere avvicendate	443	141	66	11	3	1	-	1	666
Prati avvicendati	414	131	63	10	3	1	-	1	623
Erba medica	293	104	56	8	3	1	-	1	466
Altri prati avvicendati	123	33	12	3	-	-	-	-	171
Erbai	30	15	7	1	-	-	-	1	54
Granoturco in erba	6	7	2	1	-	-	-	-	16
Granoturco a maturazione cerosa	8	1	4	-	-	-	-	1	14
Altri erbai monofiti di cereali	-	-	-	-	-	-	-	-	-
Altri erbai	18	7	2	-	-	-	-	1	28
Sementi	3	1	-	-	-	-	-	-	4
Terreni a riposo	256	72	34	9	4	-	-	1	376

Tavola 2.11 segue - Aziende con seminativi e relativa superficie investita per classe di superficie agricola utilizzata (SAU) e principali coltivazioni praticate (superficie in ettari) - TOTALE

	CLASSI DI SUPERFICIE AGRICOLA UTILIZZATA								
COLTIVAZIONI	Meno di 1	1 -- 2	2 -- 5	5 -- 10	10 -- 20	20 -- 50	50 -- 100	100 ed oltre	Totale
	SUPERFICIE INVESTITA								
SEMINATIVI	332,39	248,88	275,87	184,78	104,96	100,18	36,66	300,25	1.583,97
Cereali	62,58	59,06	64,10	51,02	15,63	15,99	-	52,03	320,41
Frumento tenero e spelta	8,95	11,52	10,36	8,55	2,66	2,07	-	-	44,11
Frumento duro	7,20	10,31	9,67	5,51	2,67	1,80	-	-	37,16
Segale	0,20	-	-	-	0,25	0,52	-	-	0,97
Orzo	1,18	2,15	3,20	5,60	-	-	-	-	12,13
Avena	0,77	0,28	1,14	3,40	1,05	6,59	-	-	13,23
Granoturco	43,81	34,10	39,38	26,96	7,15	4,51	-	52,03	207,94
Riso	-	-	-	-	-	-	-	-	-
Sorgo	0,35	0,40	0,05	1,00	1,85	0,50	-	-	4,15
Altri cereali	0,12	0,30	0,30	-	-	-	-	-	0,72
Legumi secchi	12,91	7,96	7,27	2,37	0,07	-	-	-	30,58
Patata	54,39	26,82	39,35	15,69	18,96	7,09	-	-	162,30
Barbabietola da zucchero	0,26	0,05	0,85	-	-	-	-	-	1,16
Piante sarchiate da foraggio	0,42	0,10	-	-	-	0,21	-	-	0,73
Piante industriali	0,52	0,53	0,11	-	-	-	-	18,50	19,66
Tabacco	-	-	-	-	-	-	-	-	-
Luppolo	-	0,03	-	-	-	-	-	-	0,03
Cotone	-	-	-	-	-	-	-	-	-
Lino	-	-	-	-	-	-	-	-	-
Canapa	-	-	-	-	-	-	-	-	-
Piante da semi oleosi	0,21	0,25	-	-	-	-	-	18,50	18,96
Colza e ravizzone	-	-	-	-	-	-	-	-	-
Girasole	0,07	0,25	-	-	-	-	-	18,50	18,82
Soia	0,08	-	-	-	-	-	-	-	0,08
Altre piante da semi oleosi	0,06	-	-	-	-	-	-	-	0,06
Piante aromatiche, medicinali e da condimento	0,28	0,25	0,11	-	-	-	-	-	0,64
Altre piante industriali	0,03	-	-	-	-	-	-	-	0,03
Ortive	78,42	46,36	46,94	40,92	13,80	5,06	1,93	-	233,43
In piena aria	72,60	40,99	44,47	40,53	13,77	5,06	1,93	-	219,35
In coltivazioni di pieno campo	60,58	35,84	37,65	33,43	13,69	5,06	1,93	-	188,18
Pomodoro da mensa	21,06	9,72	9,29	4,19	0,15	-	-	-	44,41
Pomodoro da industria	0,93	1,19	1,90	1,00	-	-	-	-	5,02
Altre ortive	38,59	24,93	26,46	28,24	13,54	5,06	1,93	-	138,75
In orti stabili o industriali	12,02	5,15	6,82	7,10	0,08	-	-	-	31,17
Pomodoro da mensa	1,51	0,28	0,69	0,10	-	-	-	-	2,58
Altre ortive	10,51	4,87	6,13	7,00	0,08	-	-	-	28,59
Protette	5,82	5,37	2,47	0,39	0,03	-	-	-	14,08
In serra	5,27	4,72	1,65	0,39	0,03	-	-	-	12,06
Pomodoro da mensa	1,91	1,48	0,80	0,39	0,03	-	-	-	4,61
Altre ortive	3,36	3,24	0,85	-	-	-	-	-	7,45
In tunnel, campane, ecc.	0,55	0,65	0,82	-	-	-	-	-	2,02
Fiori e piante ornamentali	3,46	6,65	3,55	2,25	-	-	-	-	15,91
In piena aria	0,85	3,04	2,72	0,75	-	-	-	-	7,36
Protetti	2,61	3,61	0,71	1,38	-	-	-	-	8,31
In serra	2,06	2,68	0,65	1,50	-	-	-	-	6,89
In tunnel, campane, ecc.	0,55	0,93	0,18	-	-	-	-	-	1,66
Piantine	1,09	1,10	1,88	5,58	-	0,33	-	-	9,98
Orticole	0,58	0,67	0,73	1,78	-	0,33	-	-	4,09
Floricole ed ornamentali	0,34	0,10	0,85	-	-	-	-	-	1,29
Altre piantine	0,17	0,33	0,30	3,80	-	-	-	-	4,60
Foraggiere avvicendate	78,29	62,47	75,08	32,43	29,09	57,50	34,73	209,82	579,41
Prati avvicendati	73,62	58,17	70,72	30,33	29,09	57,50	-	79,85	399,28
Erba medica	48,74	43,26	56,63	23,73	28,89	52,50	-	79,85	333,60
Altri prati avvicendati	24,88	14,91	14,09	6,60	0,20	5,00	-	-	65,68
Erbai	4,67	4,30	4,36	2,10	-	-	34,73	129,97	180,13
Granoturco in erba	0,73	2,10	0,91	1,40	-	-	-	-	5,14
Granoturco a maturazione cerosa	1,05	0,40	1,45	-	-	-	-	89,87	92,77
Altri erbai monofiti di cereali	-	-	-	-	-	-	-	-	-
Altri erbai	2,89	1,80	2,00	0,70	-	-	34,73	40,10	82,22
Sementi	0,33	0,05	-	-	-	-	-	-	0,38
Terreni a riposo	39,72	37,73	36,74	34,52	27,41	14,00	-	19,90	210,02

Tavola 2.11 segue - Aziende con seminativi e relativa superficie investita per classe di superficie agricola utilizzata (SAU) e principali coltivazioni praticate (superficie in ettari) - MONTAGNA

COLTIVAZIONI	CLASSI DI SUPERFICIE AGRICOLA UTILIZZATA								Totale
	Meno di 1	1 -- 2	2 -- 5	5 -- 10	10 -- 20	20 -- 50	50 -- 100	100 ed oltre	
	SUPERFICIE INVESTITA								
SEMINATIVI	11,86	30,18	76,18	84,15	51,62	54,63	36,66	-	345,28
Cereali	1,67	4,63	19,60	19,15	15,43	15,98	-	-	76,46
Frumento tenero e spelta	0,03	-	2,45	2,51	2,66	2,07	-	-	9,72
Frumento duro	-	-	1,70	1,56	2,67	1,80	-	-	7,73
Segale	-	-	-	-	0,25	0,52	-	-	0,77
Orzo	-	-	0,05	-	-	-	-	-	0,05
Avena	0,01	-	0,14	2,40	1,05	6,59	-	-	10,19
Granoturco	1,63	4,23	15,11	11,68	6,95	4,50	-	-	44,10
Riso	-	-	-	-	-	-	-	-	-
Sorgo	-	0,40	0,05	1,00	1,85	0,50	-	-	3,80
Altri cereali	-	-	0,10	-	-	-	-	-	0,10
Legumi secchi	0,52	0,87	2,24	0,62	0,07	-	-	-	4,32
Patata	4,46	8,08	25,45	13,25	8,96	7,06	-	-	67,26
Barbabietola da zucchero	-	-	0,60	-	-	-	-	-	0,60
Piante sarchiate da foraggio	-	0,05	-	-	-	0,21	-	-	0,26
Piante industriali	-	0,21	0,11	-	-	-	-	-	0,32
Tabacco	-	-	-	-	-	-	-	-	-
Luppolo	-	0,01	-	-	-	-	-	-	0,01
Cotone	-	-	-	-	-	-	-	-	-
Lino	-	-	-	-	-	-	-	-	-
Canapa	-	-	-	-	-	-	-	-	-
Piante da semi oleosi	-	0,20	-	-	-	-	-	-	0,20
Colza e ravizzone	-	-	-	-	-	-	-	-	-
Girasole	-	0,20	-	-	-	-	-	-	0,20
Soia	-	-	-	-	-	-	-	-	-
Altre piante da semi oleosi	-	-	-	-	-	-	-	-	-
Piante aromatiche, medicinali e da condimento	-	-	0,11	-	-	-	-	-	0,11
Altre piante industriali	-	-	-	-	-	-	-	-	-
Ortive	2,14	5,82	9,65	10,04	9,76	4,55	1,93	-	43,89
In piena aria	2,08	5,81	9,57	9,95	9,73	4,55	1,93	-	43,62
In coltivazioni di pieno campo	2,04	5,80	9,03	9,95	9,70	4,55	1,93	-	43,00
Pomodoro da mensa	0,45	1,00	1,67	1,58	0,15	-	-	-	4,85
Pomodoro da industria	-	-	-	-	-	-	-	-	-
Altre ortive	1,59	4,80	7,36	8,37	9,55	4,55	1,93	-	38,15
In orti stabili o industriali	0,04	0,01	0,54	-	0,03	-	-	-	0,62
Pomodoro da mensa	-	0,01	0,15	-	-	-	-	-	0,16
Altre ortive	0,04	-	0,39	-	0,03	-	-	-	0,46
Protette	0,06	0,01	0,08	0,09	0,03	-	-	-	0,27
In serra	0,06	0,01	0,08	0,09	0,03	-	-	-	0,27
Pomodoro da mensa	0,02	0,01	0,04	0,09	0,03	-	-	-	0,19
Altre ortive	0,04	-	0,04	-	-	-	-	-	0,08
In tunnel, campane, ecc.	-	-	-	-	-	-	-	-	-
Fiori e piante ornamentali	-	-	0,12	0,12	-	-	-	-	0,24
In piena aria	-	-	-	-	-	-	-	-	-
Protetti	-	-	-	-	-	-	-	-	-
In serra	-	-	0,12	0,12	-	-	-	-	0,24
In tunnel, campane, ecc.	-	-	-	-	-	-	-	-	-
Piantine	0,01	0,25	1,08	1,33	-	0,33	-	-	3,00
Orticole	0,01	-	0,28	1,33	-	0,33	-	-	1,95
Floricole ed ornamentali	-	-	0,50	-	-	-	-	-	0,50
Altre piantine	-	0,25	0,30	-	-	-	-	-	0,55
Foraggiere avvicendate	0,32	3,51	8,08	14,35	3,10	12,50	34,73	-	76,59
Prati avvicendati	0,32	3,51	6,57	13,25	3,10	12,50	-	-	39,25
Erba medica	0,12	2,51	6,07	10,65	2,90	7,50	-	-	29,75
Altri prati avvicendati	0,20	1,00	0,50	2,60	0,20	5,00	-	-	9,50
Erbai	-	-	1,51	1,10	-	-	34,73	-	37,34
Granoturco in erba	-	-	0,21	0,40	-	-	-	-	0,61
Granoturco a maturazione cerosa	-	-	-	-	-	-	-	-	-
Altri erbai monofiti di cereali	-	-	-	-	-	-	-	-	-
Altri erbai	-	-	1,30	0,70	-	-	34,73	-	36,73
Sementi	-	-	-	-	-	-	-	-	-
Terreni a riposo	2,74	6,76	9,25	25,29	14,30	14,00	-	-	72,34

Tavola 2.11 segue - Aziende con seminativi e relativa superficie investita per classe di superficie agricola utilizzata (SAU) e principali coltivazioni praticate (superficie in ettari) - COLLINA

COLTIVAZIONI	CLASSI DI SUPERFICIE AGRICOLA UTILIZZATA								Totale
	Meno di 1	1 -- 2	2 -- 5	5 -- 10	10 -- 20	20 -- 50	50 -- 100	100 ed oltre	
	SUPERFICIE INVESTITA								
SEMINATIVI	320,53	218,70	199,69	100,63	53,34	45,55	-	300,25	1.238,69
Cereali	60,91	54,43	44,50	31,87	0,20	0,01	-	52,03	243,95
Frumento tenero e spelta	8,92	11,52	7,91	6,04	-	-	-	-	34,39
Frumento duro	7,20	10,31	7,97	3,95	-	-	-	-	29,43
Segale	0,20	-	-	-	-	-	-	-	0,20
Orzo	1,18	2,15	3,15	5,60	-	-	-	-	12,08
Avena	0,76	0,28	1,00	1,00	-	-	-	-	3,04
Granoturco	42,18	29,87	24,27	15,28	0,20	0,01	-	52,03	163,84
Riso	-	-	-	-	-	-	-	-	-
Sorgo	0,35	-	-	-	-	-	-	-	0,35
Altri cereali	0,12	0,30	0,20	-	-	-	-	-	0,62
Legumi secchi	12,39	7,09	5,03	1,75	-	-	-	-	26,26
Patata	49,93	18,74	13,90	2,44	10,00	0,03	-	-	95,04
Barbabetola da zucchero	0,26	0,05	0,25	-	-	-	-	-	0,56
Piante sarchiate da foraggio	0,42	0,05	-	-	-	-	-	-	0,47
Piante industriali	0,52	0,32	-	-	-	-	-	18,50	19,34
Tabacco	-	-	-	-	-	-	-	-	-
Luppolo	-	0,02	-	-	-	-	-	-	0,02
Cotone	-	-	-	-	-	-	-	-	-
Lino	-	-	-	-	-	-	-	-	-
Canapa	-	-	-	-	-	-	-	-	-
Piante da semi oleosi	0,21	0,05	-	-	-	-	-	18,50	18,76
Colza e ravizzone	-	-	-	-	-	-	-	-	-
Girasole	0,07	0,05	-	-	-	-	-	18,50	18,62
Soia	0,08	-	-	-	-	-	-	-	0,08
Altre piante da semi oleosi	0,06	-	-	-	-	-	-	-	0,06
Piante aromatiche, medicinali e da condimento	0,28	0,25	-	-	-	-	-	-	0,53
Altre piante industriali	0,03	-	-	-	-	-	-	-	0,03
Ortive	76,28	40,54	37,29	30,88	4,04	0,51	-	-	189,54
In piena aria	70,52	35,18	34,90	30,58	4,04	0,51	-	-	175,73
In coltivazioni di pieno campo	58,54	30,04	28,62	23,48	3,99	0,51	-	-	145,18
Pomodoro da mensa	20,61	8,72	7,62	2,61	-	-	-	-	39,56
Pomodoro da industria	0,93	1,19	1,90	1,00	-	-	-	-	5,02
Altre ortive	37,00	20,13	19,10	19,87	3,99	0,51	-	-	100,60
In orti stabili o industriali	11,98	5,14	6,28	7,10	0,05	-	-	-	30,55
Pomodoro da mensa	1,51	0,27	0,54	0,10	-	-	-	-	2,42
Altre ortive	10,47	4,87	5,74	7,00	0,05	-	-	-	28,13
Protette	5,76	5,36	2,39	0,30	-	-	-	-	13,81
In serra	5,21	4,71	1,57	0,30	-	-	-	-	11,79
Pomodoro da mensa	1,89	1,47	0,76	0,30	-	-	-	-	4,42
Altre ortive	3,32	3,24	0,81	-	-	-	-	-	7,37
In tunnel, campane, ecc.	0,55	0,65	0,82	-	-	-	-	-	2,02
Fiori e piante ornamentali	3,46	6,65	3,43	2,13	-	-	-	-	15,67
In piena aria	0,85	3,04	2,72	0,75	-	-	-	-	7,36
Protetti	2,61	3,61	0,71	1,38	-	-	-	-	8,31
In serra	2,06	2,68	0,53	1,38	-	-	-	-	6,65
In tunnel, campane, ecc.	0,55	0,93	0,18	-	-	-	-	-	1,66
Piantine	1,08	0,85	0,80	4,25	-	-	-	-	6,98
Orticole	0,57	0,67	0,45	0,45	-	-	-	-	2,14
Floricole ed ornamentali	0,34	0,10	0,35	-	-	-	-	-	0,79
Altre piantine	0,17	0,08	-	3,80	-	-	-	-	4,05
Foraggiere avvicendate	77,97	58,96	67,00	18,08	25,99	45,00	-	209,82	502,82
Prati avvicendati	73,30	54,66	64,15	17,08	25,99	45,00	-	79,85	360,03
Erba medica	48,62	40,75	50,56	13,08	25,99	45,00	-	79,85	303,85
Altri prati avvicendati	24,68	13,91	13,59	4,00	-	-	-	-	56,18
Erbai	4,67	4,30	2,85	1,00	-	-	-	129,97	142,79
Granoturco in erba	0,73	2,10	0,70	1,00	-	-	-	-	4,53
Granoturco a maturazione cerosa	1,05	0,40	1,45	-	-	-	-	89,87	92,77
Altri erbai monofiti di cereali	-	-	-	-	-	-	-	-	-
Altri erbai	2,89	1,80	0,70	-	-	-	-	40,10	45,49
Sementi	0,33	0,05	-	-	-	-	-	-	0,38
Terreni a riposo	36,98	30,97	27,49	9,23	13,11	-	-	19,90	137,68

Tavola 2.12 - Aziende con coltivazioni legnose agrarie e relativa superficie investita per le principali coltivazioni praticate e per classe di superficie agricola utilizzata (SAU) (superficie in ettari)

	CLASSI DI SUPERFICIE AGRICOLA UTILIZZATA								
COLTIVAZIONI	Meno di 1	1 -- 2	2 -- 5	5 -- 10	10 -- 20	20 -- 50	50 -- 100	100 ed oltre	Totale
AZIENDE									
COLTIVAZIONI LEGNOSE AGRARIE	8.056	729	386	84	27	5	1	-	9.288
Vite	4.962	528	286	60	20	3	1	-	5.860
Olivo per la produzione di olive	5.972	567		38	17	4	1	-	6.844
Da tavola	124	10	4	3	-	-	-	-	141
Per olio	5.851	558	242	35	17	4	1	-	6.708
Agrumi	161	25	12	1	-	-	-	-	199
Arancio	19	12	4	-	-	-	-	-	35
Mandarino	57	11	7	-	-	-	-	-	75
Clementina e suoi ibridi	3	-	-	-	-	-	-	-	3
Limone	99	19	7	1	-	-	-	-	126
Altri agrumi	4	6	2	-	-	-	-	-	12
Fruttiferi	1.420	225	154	37	8	1	-	-	1.845
Frutta fresca di origine temperata	1.386	216	143	31	6	1	-	-	1.783
Melo	700	144	111	24	4	1	-	-	984
Pero	403	94	88	20	4	-	-	-	609
Pesco	718	119	48	8	2	-	-	-	895
Nettarina (pesca noce)	31	15	10	1	-	-	-	-	57
Albicocco	495	78	43	6	2	-	-	-	624
Altra frutta	843	110	60	9	4	1	-	-	1.027
Frutta fresca di origine sub-tropicale	72	13	8	-	-	-	-	-	93
Actinidia (kiwi)	53	9	6	-	-	-	-	-	68
Altra frutta	19	5	2	-	-	-	-	-	26
Frutta a guscio	50	30	54	19	6	1	-	-	160
Mandorlo	4	5	1	1	-	-	-	-	11
Nocciolo	27	10	8	1	-	-	-	-	46
Castagno	13	18	43	18	6	1	-	-	99
Altra frutta	16	6	7	2	1	-	-	-	32
Vivai	12	6	-	3	-	-	-	-	21
Fruttiferi	4	2	-	-	-	-	-	-	6
Piante ornamentali	6	3	-	1	-	-	-	-	10
Altri	6	3	-	2	-	-	-	-	11
SUPERFICIE INVESTITA									
COLTIVAZIONI LEGNOSE AGRARIE	1.738,66	577,48	513,02	156,78	135,61	40,76	32,92	-	3.195,23
Vite	596,51	176,25	155,13	66,98	61,74	37,11	14,74	-	1.108,46
Olivo per la produzione di olive	1.049,88	354,66	273,33	47,61	45,24	1,30	18,18	-	1.790,20
Da tavola	13,97	4,01	1,74	2,21	-	-	-	-	21,93
Per olio	1.035,91	350,65	271,59	45,40	45,24	1,30	18,18	-	1.768,27
Agrumi	12,63	4,82	5,68	0,03	-	-	-	-	23,16
Arancio	0,46	0,21	0,40	-	-	-	-	-	1,07
Mandarino	8,20	3,53	4,77	-	-	-	-	-	16,50
Clementina e suoi ibridi	0,08	-	-	-	-	-	-	-	0,08
Limone	3,79	1,01	0,49	0,03	-	-	-	-	5,32
Altri agrumi	0,10	0,07	0,02	-	-	-	-	-	0,19
Fruttiferi	76,00	34,79	78,81	33,06	28,63	2,35	-	-	253,64
Frutta fresca di origine temperata	71,12	26,31	31,44	10,71	4,71	0,35	-	-	144,64
Melo	13,28	4,98	6,22	1,80	1,15	0,05	-	-	27,48
Pero	7,87	2,63	3,36	1,33	0,57	-	-	-	15,76
Pesco	15,38	6,40	5,42	0,73	0,62	-	-	-	28,55
Nettarina (pesca noce)	0,72	0,91	0,76	0,15	-	-	-	-	2,54
Albicocco	10,33	3,80	4,24	0,35	0,81	-	-	-	19,53
Altra frutta	23,54	7,59	11,44	6,35	1,56	0,30	-	-	50,78
Frutta fresca di origine sub-tropicale	1,75	1,04	1,76	-	-	-	-	-	4,55
Actinidia (kiwi)	1,02	0,22	0,47	-	-	-	-	-	1,71
Altra frutta	0,73	0,82	1,29	-	-	-	-	-	2,84
Frutta a guscio	3,13	7,44	45,61	22,35	23,92	2,00	-	-	104,45
Mandorlo	0,06	0,09	0,01	0,04	-	-	-	-	0,20
Nocciolo	0,77	1,23	0,42	0,04	-	-	-	-	2,46
Castagno	1,73	5,73	44,08	22,23	23,82	2,00	-	-	99,59
Altra frutta	0,57	0,39	1,10	0,04	0,10	-	-	-	2,20
Vivai	2,73	3,52	-	8,90	-	-	-	-	15,15
Fruttiferi	0,51	0,60	-	-	-	-	-	-	1,11
Piante ornamentali	1,62	1,12	-	0,27	-	-	-	-	3,01
Altri	0,60	1,80	-	8,63	-	-	-	-	11,03

Tavola 2.13 - Aziende con vite e relativa superficie investita per natura della produzione, classe di superficie agricola utilizzata (SAU), forma di conduzione e zona altimetrica (superficie in ettari) - TOTALE

CLASSI DI SAU FORME DI CONDUZIONE	Totale	UVA DA VINO			Uva da tavola	Viti non innestate	Viti madri da portinnesto	Barbatelle
		Totale uva da vino	Per vini DOC e DOCG	Per altri vini				
AZIENDE								
CLASSI DI SAU								
Meno di 1 ettaro	4.962	4.946	1.199	3.791	131	1	1	4
1 -- 2	529	528	151	395	5	-	-	1
2 -- 3	165	165	50	120	1	1	-	-
3 -- 5	121	121	33	93	-	-	-	-
5 -- 10	60	60	17	46	-	-	1	1
10 -- 20	20	20	5	17	2	-	-	-
20 -- 30	2	2	-	2	-	-	-	-
30 -- 50	1	1	1	1	-	-	-	-
50 -- 100	1	1	1	-	-	-	-	-
TOTALE	5.861	5.844	1.457	4.465	139	2	2	6
FORME DI CONDUZIONE								
Conduzione diretta del coltivatore	5.843	5.826	1.445	4.458	139	2	2	6
Con solo manodopera familiare	5.699	5.683	1.391	4.361	139	2	2	5
Con manodopera familiare prevalente	104	103	35	72	-	-	-	1
Con manodopera extrafamiliare prevalente	40	40	19	25	-	-	-	-
Conduzione con salariati	16	16	11	6	-	-	-	-
Conduzione a colonia parziaria appoderata	1	1	1	-	-	-	-	-
Altra forma di conduzione	1	1	-	1	-	-	-	-
TOTALE	5.861	5.844	1.457	4.465	139	2	2	6
SUPERFICIE INVESTITA								
CLASSI DI SAU								
Meno di 1 ettaro	596,60	591,53	168,24	423,29	4,95	0,03	0,03	0,06
1 -- 2	176,35	175,78	58,02	117,76	0,47	-	-	0,10
2 -- 3	74,54	74,47	29,83	44,64	0,06	0,01	-	-
3 -- 5	80,59	80,59	27,93	52,66	-	-	-	-
5 -- 10	75,61	66,98	45,62	21,36	-	-	8,00	0,63
10 -- 20	61,74	29,74	13,77	15,97	32,00	-	-	-
20 -- 30	1,04	1,04	-	1,04	-	-	-	-
30 -- 50	36,07	36,07	36,01	0,06	-	-	-	-
50 -- 100	14,74	14,74	14,74	-	-	-	-	-
TOTALE	1.117,28	1.070,94	394,16	676,78	37,48	0,04	8,03	0,79
FORME DI CONDUZIONE								
Conduzione diretta del coltivatore	1.083,43	1.037,09	361,94	675,15	37,48	0,04	8,03	0,79
Con solo manodopera familiare	1.022,88	976,64	325,78	650,86	37,48	0,04	8,03	0,69
Con manodopera familiare prevalente	46,49	46,39	29,63	16,76	-	-	-	0,10
Con manodopera extrafamiliare prevalente	14,06	14,06	6,53	7,53	-	-	-	-
Conduzione con salariati	32,24	32,24	31,43	0,81	-	-	-	-
Conduzione a colonia parziaria appoderata	0,79	0,79	0,79	-	-	-	-	-
Altra forma di conduzione	0,82	0,82	-	0,82	-	-	-	-
TOTALE	1.117,28	1.070,94	394,16	676,78	37,48	0,04	8,03	0,79

Tavola 2.13 segue - Aziende con vite e relativa superficie investita per natura della produzione, classe di superficie agricola utilizzata (SAU), forma di conduzione e zona altimetrica (superficie in ettari) - MONTAGNA

CLASSI DI SAU FORME DI CONDUZIONE	Totale	UVA DA VINO			Uva da tavola	Viti non innestate	Viti madri da portinnesto	Barbatelle
		Totale uva da vino	Per vini DOC e DOCG	Per altri vini				
AZIENDE								
CLASSI DI SAU								
Meno di 1 ettaro	114	114	2	112	-	-	-	-
1 -- 2	49	49	1	48	-	-	-	-
2 -- 3	34	34	3	31	-	-	-	-
3 -- 5	51	51	6	45	-	-	-	-
5 -- 10	24	24	1	23	-	-	-	-
10 -- 20	9	9	-	9	-	-	-	-
20 -- 30	-	-	-	-	-	-	-	-
30 -- 50	-	-	-	-	-	-	-	-
50 -- 100	-	-	-	-	-	-	-	-
TOTALE	281	281	13	268	-	-	-	-
FORME DI CONDUZIONE								
Conduzione diretta del coltivatore	281	281	13	268	-	-	-	-
Con solo manodopera familiare	281	281	13	268	-	-	-	-
Con manodopera familiare prevalente	-	-	-	-	-	-	-	-
Con manodopera extrafamiliare prevalente	-	-	-	-	-	-	-	-
Conduzione con salariati	-	-	-	-	-	-	-	-
Conduzione a colonia parziaria appoderata	-	-	-	-	-	-	-	-
Altra forma di conduzione	-	-	-	-	-	-	-	-
TOTALE	281	281	13	268	-	-	-	-
SUPERFICIE INVESTITA								
CLASSI DI SAU								
Meno di 1 ettaro	14,78	14,78	0,10	14,68	-	-	-	-
1 -- 2	10,01	10,01	0,05	9,96	-	-	-	-
2 -- 3	7,56	7,56	0,36	7,20	-	-	-	-
3 -- 5	11,94	11,94	1,03	10,91	-	-	-	-
5 -- 10	6,30	6,30	0,30	6,00	-	-	-	-
10 -- 20	10,47	10,47	-	10,47	-	-	-	-
20 -- 30	-	-	-	-	-	-	-	-
30 -- 50	-	-	-	-	-	-	-	-
50 -- 100	-	-	-	-	-	-	-	-
TOTALE	61,06	61,06	1,84	59,22	-	-	-	-
FORME DI CONDUZIONE								
Conduzione diretta del coltivatore	61,06	61,06	1,84	59,22	-	-	-	-
Con solo manodopera familiare	61,06	61,06	1,84	59,22	-	-	-	-
Con manodopera familiare prevalente	-	-	-	-	-	-	-	-
Con manodopera extrafamiliare prevalente	-	-	-	-	-	-	-	-
Conduzione con salariati	-	-	-	-	-	-	-	-
Conduzione a colonia parziaria appoderata	-	-	-	-	-	-	-	-
Altra forma di conduzione	-	-	-	-	-	-	-	-
TOTALE	61,06	61,06	1,84	59,22	-	-	-	-

Tavola 2.13 segue - Aziende con vite e relativa superficie investita per natura della produzione, classe di superficie agricola utilizzata (SAU), forma di conduzione e zona altimetrica (superficie in ettari) - COLLINA

CLASSI DI SAU FORME DI CONDUZIONE	Totale	UVA DA VINO			Uva da tavola	Viti non innestate	Viti madri da portinnesto	Barbatelle
		Totale uva da vino	Per vini DOC e DOCG	Per altri vini				
AZIENDE								
CLASSI DI SAU								
Meno di 1 ettaro	4.848	4.832	1.197	3.679	131	1	1	4
1 -- 2	480	479	150	347	5	-	-	1
2 -- 3	131	131	47	89	1	1	-	-
3 -- 5	70	70	27	48	-	-	-	-
5 -- 10	36	36	16	23	-	-	1	1
10 -- 20	11	11	5	8	2	-	-	-
20 -- 30	2	2	-	2	-	-	-	-
30 -- 50	1	1	1	1	-	-	-	-
50 -- 100	1	1	1	-	-	-	-	-
TOTALE	5.580	5.563	1.444	4.197	139	2	2	6
FORME DI CONDUZIONE								
Conduzione diretta del coltivatore	5.562	5.545	1.432	4.190	139	2	2	6
Con solo manodopera familiare	5.418	5.402	1.378	4.093	139	2	2	5
Con manodopera familiare prevalente	104	103	35	72	-	-	-	1
Con manodopera extrafamiliare prevalente	40	40	19	25	-	-	-	-
Conduzione con salariati	16	16	11	6	-	-	-	-
Conduzione a colonia parziaria appoderata	1	1	1	-	-	-	-	-
Altra forma di conduzione	1	1	-	1	-	-	-	-
TOTALE	5.580	5.563	1.444	4.197	139	2	2	6
SUPERFICIE INVESTITA								
CLASSI DI SAU								
Meno di 1 ettaro	581,82	576,75	168,14	408,61	4,95	0,03	0,03	0,06
1 -- 2	166,34	165,77	57,97	107,80	0,47	-	-	0,10
2 -- 3	66,98	66,91	29,47	37,44	0,06	0,01	-	-
3 -- 5	68,65	68,65	26,90	41,75	-	-	-	-
5 -- 10	69,31	60,68	45,32	15,36	-	-	8,00	0,63
10 -- 20	51,27	19,27	13,77	5,50	32,00	-	-	-
20 -- 30	1,04	1,04	-	1,04	-	-	-	-
30 -- 50	36,07	36,07	36,01	0,06	-	-	-	-
50 -- 100	14,74	14,74	14,74	-	-	-	-	-
TOTALE	1.056,22	1.009,88	392,32	617,56	37,48	0,04	8,03	0,79
FORME DI CONDUZIONE								
Conduzione diretta del coltivatore	1.022,37	976,03	360,10	615,93	37,48	0,04	8,03	0,79
Con solo manodopera familiare	961,82	915,58	323,94	591,64	37,48	0,04	8,03	0,69
Con manodopera familiare prevalente	46,49	46,39	29,63	16,76	-	-	-	0,10
Con manodopera extrafamiliare prevalente	14,06	14,06	6,53	7,53	-	-	-	-
Conduzione con salariati	32,24	32,24	31,43	0,81	-	-	-	-
Conduzione a colonia parziaria appoderata	0,79	0,79	0,79	-	-	-	-	-
Altra forma di conduzione	0,82	0,82	-	0,82	-	-	-	-
TOTALE	1.056,22	1.009,88	392,32	617,56	37,48	0,04	8,03	0,79

Tavola 2.14 - Aziende con vite e relativa superficie investita per natura della produzione e classe di superficie investita a vite
(superficie in ettari)

CLASSI DI SUPERFICIE A VITE	Totale	UVA DA VINO			Uva da tavola	Viti non innestate	Viti madri da portinnesto	Barbatelle
		Totale uva da vino	Per vini DOC e DOCG	Per altri vini				
AZIENDE								
Meno di 0,20	4.256	4.240	952	3.384	134	2	1	5
0,20 -- 0,30	699	699	197	501	2	-	-	-
0,30 -- 0,50	541	541	175	356	-	-	-	-
0,50 -- 1	268	267	90	169	1	-	-	1
1 -- 2	66	66	26	45	-	-	-	-
2 -- 3	12	12	4	8	-	-	-	-
3 -- 5	8	8	8	2	-	-	-	-
5 -- 10	7	7	3	-	-	-	1	-
10 ed oltre	4	4	2	-	2	-	-	-
TOTALE	5.861	5.844	1.457	4.465	139	2	2	6
SUPERFICIE INVESTITA								
Meno di 0,20	335,39	340,77	80,21	260,56	4,49	0,04	0,03	0,16
0,20 -- 0,30	155,70	155,71	45,88	109,83	0,46	-	-	-
0,30 -- 0,50	189,67	185,72	62,60	123,12	-	-	-	-
0,50 -- 1	167,31	161,93	58,07	103,86	0,53	-	-	0,63
1 -- 2	80,41	86,07	31,61	54,46	-	-	-	-
2 -- 3	28,03	27,64	9,69	17,95	-	-	-	-
3 -- 5	30,09	39,50	32,50	7,00	-	-	-	-
5 -- 10	47,55	22,85	22,85	-	-	-	8,00	-
10 ed oltre	83,13	50,75	50,75	-	32,00	-	-	-
TOTALE	1.117,28	1.070,94	394,16	676,78	37,48	0,04	8,03	0,79

Tavola 2.15 - Aziende con vite e relativa superficie investita per classe di superficie investita a vite, classe di superficie agricola utilizzata (SAU) e forma di conduzione (superficie in ettari)

CLASSI DI SAU FORME DI CONDUZIONE	CLASSI DI SUPERFICIE INVESTITA A VITE									Totale
	Meno di 0,20	0,20 -- 0,30	0,30 -- 0,50	0,50 -- 1	1 -- 2	2 -- 3	3 -- 5	5 -- 10	10 ed oltre	
AZIENDE										
CLASSI DI SAU										
Meno di 1 ettaro	3.978	570	341	73	-	-	-	-	-	4.962
1 -- 2	178	76	142	117	16	-	-	-	-	529
2 -- 3	45	23	34	43	20	-	-	-	-	165
3 -- 5	33	22	12	27	16	8	3	-	-	121
5 -- 10	18	7	10	4	10	3	3	5	-	60
10 -- 20	3	1	2	4	3	1	2	2	2	20
20 -- 30	1	-	-	-	1	-	-	-	-	2
30 -- 50	-	-	-	-	-	-	-	-	1	1
50 -- 100	-	-	-	-	-	-	-	-	1	1
TOTALE	4.256	699	541	268	66	12	8	7	4	5.861
FORME DI CONDUZIONE										
Conduzione diretta del coltivatore	4.253	697	539	265	63	10	6	7	3	5.843
Con solo manodopera familiare	4.180	679	516	245	57	10	4	5	3	5.699
Con manodopera familiare prevalente	51	15	18	13	4	-	1	2	-	104
Con manodopera extrafamiliare prevalente	22	3	5	7	2	-	1	-	-	40
Conduzione con salariati	3	2	2	1	3	2	2	-	1	16
Conduzione a colonia parziaria appoderata	-	-	-	1	-	-	-	-	-	1
Altra forma di conduzione	-	-	-	1	-	-	-	-	-	1
TOTALE	4.256	699	541	268	66	12	8	7	4	5.861
SUPERFICIE INVESTITA										
CLASSI DI SAU										
Meno di 1 ettaro	309,57	127,26	118,21	41,56	-	-	-	-	-	596,60
1 -- 2	16,54	16,62	50,73	74,30	18,16	-	-	-	-	176,35
2 -- 3	4,10	5,17	12,35	28,35	24,57	-	-	-	-	74,54
3 -- 5	3,32	4,79	4,27	18,00	20,30	18,24	11,67	-	-	80,59
5 -- 10	1,55	1,66	3,44	2,49	12,28	7,29	11,00	35,90	-	75,61
10 -- 20	0,27	0,20	0,67	2,61	4,10	2,50	7,42	11,65	32,32	61,74
20 -- 30	0,04	-	-	-	1,00	-	-	-	-	1,04
30 -- 50	-	-	-	-	-	-	-	-	36,07	36,07
50 -- 100	-	-	-	-	-	-	-	-	14,74	14,74
TOTALE	335,39	155,70	189,67	167,31	80,41	28,03	30,09	47,55	83,13	1.117,28
FORME DI CONDUZIONE										
Conduzione diretta del coltivatore	335,13	155,23	189,00	165,19	77,03	23,24	22,67	47,55	68,39	1.083,43
Con solo manodopera familiare	329,53	151,25	180,99	152,40	69,53	23,24	16,02	31,53	68,39	1.022,88
Con manodopera familiare prevalente	3,87	3,29	6,37	8,19	5,10	-	3,65	16,02	-	46,49
Con manodopera extrafamiliare prevalente	1,73	0,69	1,64	4,60	2,40	-	3,00	-	-	14,06
Conduzione con salariati	0,26	0,47	0,67	0,51	3,38	4,79	7,42	-	14,74	32,24
Conduzione a colonia parziaria appoderata	-	-	-	0,79	-	-	-	-	-	0,79
Altra forma di conduzione	-	-	-	0,82	-	-	-	-	-	0,82
TOTALE	335,39	155,70	189,67	167,31	80,41	28,03	30,09	47,55	83,13	1.117,28

Tavola 2.16 - Aziende con vite e relativa superficie investita per natura della produzione, età delle viti e tipo di vitigno
(superficie in ettari) - **AZIENDE**

NATURA DELLE PRODUZIONI VITIGNI	ETÀ DELLE VITI (anni)						Totale
	Meno di 3	3 -- 6	6 -- 10	10 -- 20	20 -- 30	30 ed oltre	
UVA DA VINO	199	291	403	997	1.202	4.103	5.844
2501999 per vini DOC e DOCG	58	85	105	215	293	1.084	1.457
2501001 ABBUOTO	-	1	-	2	-	2	4
2501266 AGLIANICO DEL VULTURE N.	-	-	-	-	-	1	1
2501002 AGLIANICO N.	1	-	-	1	-	3	5
2501003 AGLIANICONE N.	-	-	-	1	1	3	5
2501004 ALBANA B.	-	-	1	1	-	6	8
2501005 ALBANELLO B.	-	-	-	-	-	1	1
2501006 ALBARANZEULI BIANCO B.	-	-	-	1	-	1	2
2501008 ALBAROLA B.	9	16	22	61	89	282	400
2501009 ALEATICO N.	-	-	-	-	-	5	5
2501013 ANSONICA B.	-	-	-	2	-	-	2
2501016 ASPRINIO BIANCO B.	-	-	-	-	-	2	2
2501018 AVARENGO N.	-	-	-	1	-	2	3
2501019 BARBERA N.	-	-	1	4	3	7	13
2501022 BARSAGLINA N.	-	1	-	1	-	2	3
2501025 BIANCAME B.	-	-	-	-	-	1	1
2501026 BIANCHETTA GENOVESE B.	-	-	-	-	-	11	11
2501028 BIANCO D'ALESSANO B.	-	1	-	1	1	-	2
2501029 BIANCOLELLA B.	-	-	-	2	2	-	4
2501030 BIANCONE B.	-	-	-	1	-	-	1
2501032 BOMBINO BIANCO B.	-	-	-	-	-	1	1
2501034 BONAMICO N.	-	-	-	1	2	2	4
2501035 BONARDA N.	-	-	1	1	-	1	2
2501036 BOSCO B.	3	10	14	48	57	200	248
2501037 BOVALE GRANDE N.	-	-	-	-	-	1	1
2501038 BOVALE N.	-	-	-	-	-	2	2
2501039 BRACCIOLA NERA N.	-	-	-	-	1	-	1
2501040 BRACHETTO N.	-	-	-	-	-	1	1
2501268 BRIC N.	-	-	-	-	1	1	2
2501042 CABERNET FRANC N.	-	-	2	-	3	13	17
2501043 CABERNET SAUVIGNON N.	1	-	-	2	2	4	8
2501044 CADDIU N.	-	-	-	2	1	1	4
2501046 CALABRESE N.	2	-	-	2	-	3	6
2501048 CANAILOLO BIANCO B.	-	-	1	4	2	8	15
2501049 CANAILOLO NERO N.	3	-	3	4	9	29	48
2501050 CANINA NERA N.	-	-	-	-	-	1	1
2501052 CARICAGIOLA N.	1	1	1	1	1	6	6
2501058 CATARRATTO BIANCO COMUNE B.	-	1	1	1	4	19	24
2501059 CATARRATTO BIANCO LUCIDO B.	-	-	-	-	-	1	1
2501298 CHARDONNAY B.	-	-	-	3	1	2	5
2501062 CILIEGIOLO N.	3	4	9	18	28	111	158
2501064 COCOCCIOLA B.	-	-	1	-	-	-	1
2501066 COLOMBANA NERA N.	-	-	-	-	1	5	6
2501067 COLORINO N.	-	-	-	-	-	1	1
2501068 CORINTO NERO N.	-	-	-	-	-	3	3
2501073 DOLCETTO N.	-	-	-	1	-	1	2
2501077 DURELLA B.	-	-	-	1	1	5	7
2501079 FALANGHINA B.	-	-	-	-	-	1	1
2501273 FERTILIA N.	-	-	-	-	-	1	1
2501082 FOGLIA TONDA N.	-	-	-	-	-	3	3
2501096 GRECHETTO ROSSO N.	-	-	-	-	1	2	2
2501098 GRECO BIANCO B.	1	-	-	-	-	-	1
2501099 GRECO NERO N.	-	-	-	-	-	1	1
2501101 GRILLO B.	-	-	-	-	-	1	1
2501105 GUARDAVALLE B.	-	-	-	-	-	1	1
2501111 LACRIMA N.	-	-	-	-	-	1	1
2501115 LAMBRUSCO DI SORBARA N.	-	-	-	-	-	1	1
2501116 LAMBRUSCO GRASPAROSSA N.	-	-	1	-	1	2	3
2501118 LAMBRUSCO MARANI N.	-	-	-	-	1	-	1
2501122 LIVORNESE BIANCA B.	-	-	-	-	-	1	1
2501123 LUMASSINA B.	-	1	-	-	-	-	1
2501126 MAIOLICA N.	-	-	-	1	-	-	1
2501129 MALVASIA BIANCA B.	1	3	1	7	6	18	30
2501130 MALVASIA BIANCA DI BASILICATA	-	-	-	-	-	1	1
2501131 MALVASIA BIANCA DI CANDIA B.	1	1	3	5	9	11	30
2501132 MALVASIA BIANCA LUNGA B.	-	-	2	3	4	24	30
2501133 MALVASIA DEL LAZIO B.	-	-	-	-	-	1	1
2501279 MALVASIA DI CANDIA AROMATICA B.	-	-	-	3	3	1	7
2501136 MALVASIA DI SARDEGNA B.	-	-	-	-	-	1	1
2501137 MALVASIA DI SCHIERANO N.	-	-	1	-	-	-	1
2501138 MALVASIA ISTRIANA B.	-	-	1	-	-	1	2
2501128 MALVASIA N.	1	2	2	1	10	30	46

Tavola 2.16 - Aziende con vite e relativa superficie investita per natura della produzione, età delle viti e tipo di vitigno
(superficie in ettari) - **AZIENDE**

NATURA DELLE PRODUZIONI VITIGNI		ETÀ DELLE VITI (anni)						Totale
		Meno di 3	3 -- 6	6 -- 10	10 -- 20	20 -- 30	30 ed oltre	
2501139	MALVASIA NERA DI BASILICATA N.	-	-	-	-	1	1	2
2501140	MALVASIA NERA DI BRINDISI N.	-	-	1	1	-	4	6
2501141	MALVASIA NERA DI LECCE N.	-	-	-	1	-	1	2
2501299	MANZONI BIANCO B.	1	21	10	19	28	88	120
2501144	MARZEMINO N.	-	-	-	-	-	1	1
2501145	MAZZESE N.	1	-	-	-	-	2	3
2501146	MERLOT N.	9	12	7	20	32	102	168
2501148	MOLINARA N.	-	-	-	-	-	3	3
2501150	MONTEPULCIANO N.	1	3	2	3	6	6	18
2501353	MORONE N.	1	-	1	-	-	-	1
2501153	MOSCATO BIANCO B.	-	-	-	1	1	5	6
2501308	MOSCATO DI SCANZO N.	-	-	-	-	-	1	1
2501158	MÜLLER THURGAU B.	1	-	1	1	-	-	2
2501160	NEBBIOLO N.	-	-	-	-	2	-	2
2501162	NEGRETTO N.	-	-	-	1	-	-	1
2501166	NERETTA CUNESE N.	-	-	-	-	-	1	1
2501283	NIGRA N.	1	-	-	-	-	1	1
2501186	PETIT ROUGE N.	-	-	-	-	1	1	2
2501188	PICOLIT B.	-	-	-	-	-	1	1
2501190	PIGATO B.	-	-	-	-	1	-	1
2501300	PIGNOLETTA B.	2	16	9	13	17	72	87
2501193	PINOT BIANCO B.	-	-	1	-	-	-	1
2501197	POLLERA NERA N.	2	-	1	-	4	8	13
2501199	PRIMITIVO N.	-	-	1	-	1	2	4
2501341	REGINA B.	-	1	-	-	1	-	2
2501208	RIBOLLA GIALLA B.	-	-	1	1	2	-	4
2501210	RIESLING B.	-	-	-	1	-	1	2
2501211	ROLLO B.	-	-	-	-	-	1	1
2501213	ROSSESE N.	-	-	-	-	1	1	2
2501214	ROSSIGNOLA N.	-	2	1	-	-	2	3
2501215	ROSSOLA NERA N.	-	-	-	1	-	1	2
2501218	SANGIOVESE N.	18	10	19	36	47	116	214
2501219	SAN GIUSEPPE NERO N.	-	1	1	-	-	3	5
2501221	SAUVIGNON B.	-	-	-	1	-	-	1
2501289	SCHIAVA GROSSA N.	-	-	-	-	-	2	2
2501224	SCHIAVA N.	-	-	-	-	-	1	1
2501291	SIRIO B.	-	-	-	-	1	2	3
2501288	S. MICHELE N.	-	1	1	1	-	1	1
2501229	SUSUMANIELLO N.	-	-	-	-	-	1	1
2501231	SYRAH N.	-	-	-	1	-	-	1
2501236	TOCAI ROSSO N.	-	-	-	-	1	1	1
2501238	TRAMINER AROMATICO Rs.	-	1	-	-	1	4	6
2501332	TREBBIANO ABRUZZESE B.	-	-	-	1	1	-	2
2501239	TREBBIANO DI SOAVE B.	1	2	2	3	4	32	37
2501240	TREBBIANO GIALLO B.	1	-	2	4	-	4	10
2501241	TREBBIANO MODENESE B.	-	-	-	-	1	-	1
2501242	TREBBIANO ROMAGNOLO B.	-	-	-	-	1	-	1
2501243	TREBBIANO SPOLETINO B.	-	-	1	-	-	1	1
2501244	TREBBIANO TOSCANO B.	6	8	21	41	62	200	319
2501246	TURCA N.	1	-	1	-	-	1	3
2501600	UVA DI ALTRO COLORE	13	11	15	25	43	247	315
2501599	UVA DI COLORE NERO	7	3	8	14	36	222	276
2501248	UVA RARA N.	-	-	-	-	2	3	5
2501249	UVA TOSCA N.	-	-	-	-	-	2	2
2501295	VALENTINO N.	-	-	-	-	-	1	1
2501250	VELTLINER B.	1	1	-	1	-	2	3
2501253	VERDELLO B.	-	-	-	2	1	4	6
2501254	VERDICCHIO BIANCO B.	-	-	-	1	-	-	1
2501255	VERDISO B.	-	-	-	-	1	2	3
2501256	VERDUZZO FRIULANO B.	-	1	-	1	2	4	7
2501257	VERDUZZO TREVIGIANO B.	-	-	-	1	-	2	3
2501258	VERMENTINO B.	24	32	51	101	159	513	773
2501259	VERMENTINO NERO N.	2	1	2	4	4	26	38
2501260	VERNACCIA DI ORISTANO B.	-	-	-	-	1	-	1
2501262	VERNACCIA NERA N.	-	-	-	-	-	1	1
2501264	VESPOLINA N.	-	-	-	-	1	-	1
2501356	VILLERMIN N.	-	-	-	-	-	1	1
2502999	per altri vini	141	209	301	797	923	3.055	4.465
2502001	ABBUOTO	-	-	2	1	-	1	4
2502266	AGLIANICO DEL VULTURE N.	-	-	-	-	1	1	2
2502002	AGLIANICO N.	-	-	1	1	3	11	16
2502003	AGLIANICONE N.	-	-	-	-	-	7	7
2502004	ALBANA B.	-	3	1	2	3	5	14

Tavola 2.16 - Aziende con vite e relativa superficie investita per natura della produzione, età delle viti e tipo di vitigno
(superficie in ettari) - **AZIENDE**

NATURA DELLE PRODUZIONI VITIGNI		ETÀ DELLE VITI (anni)						Totale
		Meno di 3	3 -- 6	6 -- 10	10 -- 20	20 -- 30	30 ed oltre	
2502005	ALBANELLO B.	-	-	-	-	2	-	2
2502006	ALBARANZEULI BIANCO B.	-	-	-	-	-	3	3
2502007	ALBARANZEULI NERO N.	-	1	-	1	1	2	3
2502008	ALBAROLA B.	36	68	69	209	217	912	1.356
2502267	ALBAROSSA N.	-	-	-	-	-	1	1
2502009	ALEATICO N.	1	-	-	2	3	14	20
2502013	ANSONICA B.	-	2	1	1	1	1	6
2502015	ARVESINIADU B.	-	-	-	1	-	-	1
2502018	AVARENGO N.	1	-	1	11	17	19	47
2502020	BARBERA BIANCA B.	-	-	-	-	1	1	2
2502019	BARBERA N.	1	4	3	8	10	5	30
2502022	BARSAGLINA N.	-	-	-	1	2	1	4
2502023	BELLONE	-	-	-	-	-	1	1
2502024	BERVEDINO B.	-	-	1	-	1	1	3
2502025	BIANCAME B.	-	-	-	-	-	3	3
2502026	BIANCHETTA GENOVESE B.	-	-	-	2	2	60	64
2502028	BIANCO D'ALESSANO B.	-	1	-	-	1	3	5
2502029	BIANCOLELLA B.	-	-	1	1	-	2	4
2502030	BIANCONE B.	-	1	1	1	1	1	1
2502032	BOMBINO BIANCO B.	-	-	-	-	-	1	1
2502033	BOMBINO NERO N.	-	-	-	-	-	2	2
2502034	BONAMICO N.	-	1	1	12	19	41	61
2502035	BONARDA N.	-	-	-	3	3	9	15
2502036	BOSCO B.	12	32	28	68	78	308	440
2502038	BOVALE N.	-	-	-	1	1	5	7
2502039	BRACCIOLA NERA N.	-	-	-	-	1	5	6
2502040	BRACHETTO N.	-	-	-	1	-	-	1
2502268	BRIC N.	-	-	1	1	-	4	5
2502042	CABERNET FRANC N.	2	5	4	8	7	15	36
2502043	CABERNET SAUVIGNON N.	4	1	-	2	-	3	10
2502044	CADDIU N.	-	-	4	22	50	67	140
2502045	CAGNULARI N.	-	-	-	-	1	-	1
2502046	CALABRESE N.	-	-	-	1	-	2	3
2502048	CANAIOLO BIANCO B.	-	1	3	6	15	15	37
2502049	CANAIOLO NERO N.	2	4	3	8	7	23	45
2502050	CANINA NERA N.	-	-	-	1	-	-	1
2502051	CANNONAO N.	-	-	-	-	-	1	1
2502052	CARICAGIOLA N.	-	-	1	2	1	6	9
2502053	CARICA L'ASINO B.	-	1	-	-	-	2	3
2502056	CASTIGLIONE N.	-	-	-	1	-	1	2
2502058	CATARRATTO BIANCO COMUNE B.	-	2	9	48	65	112	226
2502059	CATARRATTO BIANCO LUCIDO B.	-	-	-	1	3	-	4
2502060	CESANESE COMUNE N.	-	-	-	-	-	3	3
2502298	CHARDONNAY B.	1	2	-	3	4	8	13
2502062	CILIEGIOLO N.	20	27	39	86	97	337	553
2502063	CLAIRETTE B.	-	-	-	-	1	1	2
2502064	COCOCCIOLA B.	-	-	-	1	1	-	2
2502066	COLOMBANA NERA N.	1	1	-	4	3	18	26
2502067	COLORINO N.	-	-	-	-	1	2	3
2502068	CORINTO NERO N.	-	-	-	-	-	6	6
2502069	CORTESE B.	-	1	-	-	-	1	2
2502070	CORVINA N.	1	-	-	-	1	1	3
2502349	CROVASSA N.	-	-	-	-	-	1	1
2502073	DOLCETTO N.	1	2	1	1	1	8	13
2502078	ERBALUCE B.	-	-	-	1	2	2	3
2502082	FOGLIA TONDA N.	-	-	-	-	-	1	1
2502317	FORSELLINA N.	-	-	-	-	-	1	1
2502084	FORTANA N.	-	-	1	1	1	1	4
2502088	FREISA N.	-	-	-	-	3	5	8
2502093	GIRÒ N.	-	1	-	1	-	1	1
2502097	GRECO B.	-	-	-	1	2	1	4
2502098	GRECO BIANCO B.	-	-	-	1	1	1	3
2502099	GRECO NERO N.	-	1	1	6	6	13	26
2502100	GRIGNOLINO N.	-	1	-	-	-	4	4
2502101	GRILLO B.	-	-	-	-	2	2	3
2502109	INCROCIO MANZONI 2.15 N.	-	-	-	-	1	-	1
2502277	INVERNENGA B.	-	-	-	1	-	-	1
2502278	ITALICA B.	-	-	-	-	2	-	2
2502113	LAMBRUSCA DI ALESSANDRIA N.	-	-	-	-	-	1	1
2502115	LAMBRUSCO DI SORBARA N.	-	-	-	-	-	1	1
2502116	LAMBRUSCO GRASPAROSSA N.	1	-	1	1	-	3	3
2502118	LAMBRUSCO MARANI N.	-	-	-	-	1	-	1
2502123	LUMASSINA B.	-	-	-	-	-	1	1

Tavola 2.16 - Aziende con vite e relativa superficie investita per natura della produzione, età delle viti e tipo di vitigno
(superficie in ettari) - **AZIENDE**

NATURA DELLE PRODUZIONI VITIGNI		ETÀ DELLE VITI (anni)						Totale
		Meno di 3	3 -- 6	6 -- 10	10 -- 20	20 -- 30	30 ed oltre	
2502125	MAGLIOCCO CANINO N.	-	-	-	-	1	-	1
2502126	MAIOLICA N.	-	-	-	-	-	1	1
2502129	MALVASIA BIANCA B.	-	2	3	11	10	25	49
2502130	MALVASIA BIANCA DI BASILICATA	-	-	-	1	1	-	2
2502131	MALVASIA BIANCA DI CANDIA B.	1	2	1	7	8	6	22
2502132	MALVASIA BIANCA LUNGA B.	1	3	4	8	12	17	41
2502133	MALVASIA DEL LAZIO B.	1	-	-	-	-	3	4
2502279	MALVASIA DI CANDIA AROMATICA B.	-	-	2	1	-	1	4
2502135	MALVASIA DI LIPARI B.	-	1	-	-	-	-	1
2502136	MALVASIA DI SARDEGNA B.	-	-	-	1	-	1	1
2502137	MALVASIA DI SCHIERANO N.	-	-	-	1	-	-	1
2502138	MALVASIA ISTRIANA B.	2	-	-	-	-	2	4
2502128	MALVASIA N.	-	3	5	4	7	28	43
2502139	MALVASIA NERA DI BASILICATA N.	-	1	-	1	-	1	2
2502140	MALVASIA NERA DI BRINDISI N.	-	-	-	2	4	12	18
2502141	MALVASIA NERA DI LECCE N.	1	-	-	-	-	2	3
2502318	MALVASIA ROSA Rs.	-	-	-	-	-	1	1
2502142	MAMMOLO N.	-	-	-	-	2	-	2
2502299	MANZONI BIANCO B.	4	17	23	47	53	214	306
2502144	MARZEMINO N.	-	-	-	-	1	1	2
2502145	MAZZESE N.	2	1	-	1	1	1	5
2502146	MERLOT N.	13	24	24	69	53	162	305
2502147	MINNELLA BIANCA B.	-	-	-	-	-	1	1
2502148	MOLINARA N.	1	1	-	3	1	-	5
2502150	MONTEPULCIANO N.	2	4	2	5	9	16	36
2502353	MORONE N.	-	-	-	2	3	4	8
2502153	MOSCATO BIANCO B.	-	-	2	3	6	13	23
2502308	MOSCATO DI SCANZO N.	-	-	-	1	-	8	8
2502155	MOSCATO NERO DI ACQUI N.	-	-	1	-	-	1	1
2502158	MÜLLER THURGAU B.	-	-	-	2	-	5	7
2502159	NASCO B.	-	-	-	-	-	1	1
2502160	NEBBIOLO N.	-	-	-	1	-	3	4
2502162	NEGRETTO N.	-	1	-	-	-	2	2
2502168	NERO BUONO N.	-	-	-	-	-	1	1
2502169	NEYRET N.	-	-	-	-	-	2	2
2502186	PETIT ROUGE N.	-	-	-	1	-	-	1
2502187	PICCOLA NERA N.	-	-	-	-	-	1	1
2502188	PICOLIT B.	-	-	-	-	-	1	1
2502190	PIGATO B.	-	-	-	-	-	1	1
2502300	PIGNOLETTO B.	3	16	22	43	37	153	230
2502193	PINOT BIANCO B.	-	-	-	1	-	2	3
2502195	PINOT NERO N.	-	-	-	-	-	2	2
2502197	POLLERA NERA N.	-	1	1	2	1	16	19
2502199	PRIMITIVO N.	-	-	-	-	2	4	6
2502200	PROSECCO B.	-	-	-	-	1	3	4
2502206	REFOSCO NOSTRANO N.	-	-	-	-	-	1	1
2502341	REGINA B.	-	1	-	-	-	4	5
2502208	RIBOLLA GIALLA B.	-	-	1	-	1	6	7
2502211	ROLLO B.	-	-	-	-	1	1	2
2502287	ROSSARA N.	-	-	-	-	-	1	1
2502213	ROSSESE N.	-	-	-	2	-	1	3
2502214	ROSSIGNOLA N.	-	-	1	-	1	2	4
2502218	SANGIOVESE N.	11	21	21	70	75	169	325
2502219	SAN GIUSEPPE NERO N.	-	-	-	-	-	2	2
2502340	SANTA MARIA B.	-	-	-	-	-	1	1
2502221	SAUVIGNON B.	-	-	1	-	-	-	1
2502289	SCHIAVA GROSSA N.	-	-	-	-	-	1	1
2502224	SCHIAVA N.	-	-	1	-	-	1	2
2502290	SCHIOPPETTINO N.	-	-	-	-	1	-	1
2502291	SIRIO B.	-	-	1	-	-	1	2
2502288	S. MICHELE N.	-	-	-	-	-	3	3
2502292	SOPERGA N.	-	-	-	-	-	2	2
2502229	SUSUMANIELLO N.	-	-	-	-	-	1	1
2502230	SYLVANER VERDE B.	-	-	-	-	1	-	1
2502231	SYRAH N.	-	1	-	-	-	-	1
2502233	TERRANO N.	-	-	-	-	-	1	1
2502235	TOCAI FRIULANO B.	1	1	-	-	-	4	6
2502236	TOCAI ROSSO N.	-	1	-	2	1	1	5
2502237	TORBATO B.	-	-	-	-	-	2	2
2502238	TRAMINER AROMATICO Rs.	-	-	-	-	-	2	2
2502332	TREBBIANO ABRUZZESE B.	-	-	-	1	-	3	4
2502239	TREBBIANO DI SOAVE B.	-	1	3	5	5	47	57
2502240	TREBBIANO GIALLO B.	-	-	-	1	1	5	7

Tavola 2.16 - Aziende con vite e relativa superficie investita per natura della produzione, età delle viti e tipo di vitigno
(superficie in ettari) - **AZIENDE**

NATURA DELLE PRODUZIONI VITIGNI		ETÀ DELLE VITI (anni)						Totale
		Meno di 3	3 -- 6	6 -- 10	10 -- 20	20 -- 30	30 ed oltre	
2502241	TREBBIANO MODENESE B.	-	-	-	-	-	1	1
2502242	TREBBIANO ROMAGNOLO B.	-	1	-	1	-	1	3
2502243	TREBBIANO SPOLETINO B.	-	-	-	-	-	1	1
2502244	TREBBIANO TOSCANO B.	20	44	64	121	97	398	659
2502245	TREVISANA NERA N.	-	-	-	-	1	-	1
2502294	TSCHAGGELE N.	-	1	1	2	1	3	4
2502246	TURCA N.	-	-	-	1	-	1	2
2502600	UVA DI ALTRO COLORE	34	23	75	175	294	912	1.347
2502599	UVA DI COLORE NERO	24	24	55	163	273	739	1.169
2502247	UVA DI TROIA N.	-	-	-	1	-	-	1
2502248	UVA RARA N.	-	-	1	1	1	1	4
2502249	UVA TOSCA N.	-	-	-	-	-	3	3
2502296	VEGA B.	-	-	-	-	-	2	2
2502250	VELTLINER B.	1	-	-	-	-	4	4
2502252	VERDECA B.	-	-	-	2	2	3	7
2502253	VERDELLO B.	-	-	-	1	1	6	8
2502254	VERDICCHIO BIANCO B.	-	-	-	-	-	1	1
2502255	VERDISO B.	-	-	-	-	-	1	1
2502256	VERDUZZO FRIULANO B.	-	-	1	3	4	8	14
2502257	VERDUZZO TREVIGIANO B.	-	-	-	1	-	3	4
2502258	VERMENTINO B.	45	58	80	168	180	728	1.111
2502259	VERMENTINO NERO N.	3	7	6	16	8	49	73
2502260	VERNACCIA DI ORISTANO B.	-	-	-	-	1	3	4
2502262	VERNACCIA NERA N.	-	-	-	-	2	1	3
2502264	VESPOLINA N.	-	-	-	1	-	1	2
2503999	UVA DA TAVOLA	2	5	5	15	8	108	139
2503507	CARDINAL N.	-	1	-	-	-	1	2
2503576	ISABELLA N.	-	-	-	-	-	1	1
2503514	ITALIA B.	-	1	-	1	1	6	9
2503515	LATTUARIO NERO N.	-	-	1	-	-	-	1
2503516	MOSCATO D'ADDA N.	-	1	-	-	-	-	1
2503517	MOSCATO D'AMBURGO N.	-	-	-	-	-	1	1
2503518	MOSCATO DI TERRACINA B.	-	-	1	-	-	-	1
2503527	REGINA B.	1	3	2	5	7	95	109
2503528	REGINA DEI VIGNETI B.	-	-	-	-	-	1	1
2503500	UVA DI ALTRO COLORE	-	1	1	9	-	4	15
2503499	UVA DI COLORE NERO	1	-	-	-	-	4	5

Tavola 2.16 - Aziende con vite e relativa superficie investita per natura della produzione, età delle viti e tipo di vitigno
(superficie in ettari) - **SUPERFICIE**

NATURA DELLE PRODUZIONI VITIGNI	ETÀ DELLE VITI (anni)						Totale
	Meno di 3	3 -- 6	6 -- 10	10 -- 20	20 -- 30	30 ed oltre	
UVA DA VINO	24,08	40,79	47,63	193,86	171,93	592,65	1.070,94
2501999 per vini DOC e DOCG	10,11	19,37	19,30	88,34	58,33	198,71	394,16
2501001 ABBUOTO	-	0,05	-	0,25	-	0,17	0,47
2501266 AGLIANICO DEL VULTURE N.	-	-	-	-	-	0,04	0,04
2501002 AGLIANICO N.	0,11	-	-	0,08	-	0,76	0,95
2501003 AGLIANICONE N.	-	-	-	0,09	0,30	0,13	0,52
2501004 ALBANA B.	-	-	0,05	0,05	-	0,31	0,41
2501005 ALBANELLO B.	-	-	-	-	-	0,05	0,05
2501006 ALBARANZEULI BIANCO B.	-	-	-	0,04	-	0,01	0,05
2501008 ALBAROLA B.	0,48	1,42	1,78	5,49	6,94	23,64	39,75
2501009 ALEATICO N.	-	-	-	-	-	0,28	0,28
2501013 ANSONICA B.	-	-	-	0,02	-	-	0,02
2501016 ASPRINIO BIANCO B.	-	-	-	-	-	0,25	0,25
2501018 AVARENGO N.	-	-	-	0,03	-	0,51	0,54
2501019 BARBERA N.	-	-	0,01	0,19	0,70	0,21	1,11
2501022 BARSAGLINA N.	-	0,01	-	0,02	-	0,03	0,06
2501025 BIANCAME B.	-	-	-	-	-	0,08	0,08
2501026 BIANCHETTA GENOVESE B.	-	-	-	-	-	0,93	0,93
2501028 BIANCO D'ALESSANO B.	-	0,01	-	0,01	0,05	-	0,07
2501029 BIANCOLELLA B.	-	-	-	0,05	0,05	-	0,10
2501030 BIANCONE B.	-	-	-	0,02	-	-	0,02
2501032 BOMBINO BIANCO B.	-	-	-	-	-	0,05	0,05
2501034 BONAMICO N.	-	-	-	0,01	0,11	0,03	0,15
2501035 BONARDA N.	-	-	0,12	0,14	-	0,08	0,34
2501036 BOSCO B.	0,12	1,42	1,05	4,66	3,52	21,72	32,49
2501037 BOVALE GRANDE N.	-	-	-	-	-	0,04	0,04
2501038 BOVALE N.	-	-	-	-	-	0,17	0,17
2501039 BRACCIOLA NERA N.	-	-	-	-	0,08	-	0,08
2501040 BRACHETTO N.	-	-	-	-	-	0,10	0,10
2501268 BRIC N.	-	-	-	-	0,05	0,15	0,20
2501042 CABERNET FRANC N.	-	-	0,21	-	0,38	0,71	1,30
2501043 CABERNET SAUVIGNON N.	0,10	-	-	0,12	0,18	0,21	0,61
2501044 CADDIU N.	-	-	-	0,06	0,06	0,02	0,14
2501046 CALABRESE N.	0,12	-	-	0,06	-	0,11	0,29
2501048 CANAILOLO BIANCO B.	-	-	0,10	0,28	0,17	0,54	1,09
2501049 CANAILOLO NERO N.	0,24	-	0,16	0,14	0,39	1,45	2,38
2501050 CANINA NERA N.	-	-	-	-	-	0,01	0,01
2501052 CARICAGIOLA N.	0,05	0,05	0,05	0,03	0,03	0,20	0,41
2501058 CATARRATTO BIANCO COMUNE B.	-	0,07	0,10	0,03	0,23	0,84	1,27
2501059 CATARRATTO BIANCO LUCIDO B.	-	-	-	-	-	0,01	0,01
2501298 CHARDONNAY B.	-	-	-	0,35	0,07	0,03	0,45
2501062 CILIEGIOLO N.	0,09	0,26	0,92	0,83	2,06	7,09	11,25
2501064 COCCOCOLA B.	-	-	0,05	-	-	-	0,05
2501066 COLOMBANA NERA N.	-	-	-	-	0,10	0,23	0,33
2501067 COLORINO N.	-	-	-	-	-	0,08	0,08
2501068 CORINTO NERO N.	-	-	-	-	-	0,28	0,28
2501073 DOLCETTO N.	-	-	-	0,02	-	0,04	0,06
2501077 DURELLA B.	-	-	-	0,05	0,20	0,16	0,41
2501079 FALANGHINA B.	-	-	-	-	-	0,02	0,02
2501273 FERTILIA N.	-	-	-	-	-	0,06	0,06
2501082 FOGLIA TONDA N.	-	-	-	-	-	0,13	0,13
2501096 GRECHETTO ROSSO N.	-	-	-	-	0,06	0,11	0,17
2501098 GRECO BIANCO B.	0,01	-	-	-	-	-	0,01
2501099 GRECO NERO N.	-	-	-	-	-	0,02	0,02
2501101 GRILLO B.	-	-	-	-	-	0,05	0,05
2501105 GUARDAVALLE B.	-	-	-	-	-	0,02	0,02
2501111 LACRIMA N.	-	-	-	-	-	0,04	0,04
2501115 LAMBRUSCO DI SORBARA N.	-	-	-	-	-	0,03	0,03
2501116 LAMBRUSCO GRASPAROSSA N.	-	-	0,06	-	0,01	0,07	0,14
2501118 LAMBRUSCO MARANI N.	-	-	-	-	0,04	-	0,04
2501122 LIVORNESE BIANCA B.	-	-	-	-	-	0,03	0,03
2501123 LUMASSINA B.	-	0,02	-	-	-	-	0,02
2501126 MAIOLICA N.	-	-	-	0,30	-	-	0,30
2501129 MALVASIA BIANCA B.	0,10	0,22	0,10	0,28	0,24	1,13	2,07
2501130 MALVASIA BIANCA DI BASILICATA	-	-	-	-	-	0,10	0,10
2501131 MALVASIA BIANCA DI CANDIA B.	0,10	0,04	0,11	0,23	0,29	1,24	2,01
2501132 MALVASIA BIANCA LUNGA B.	-	-	0,11	0,08	0,34	0,67	1,20
2501133 MALVASIA DEL LAZIO B.	-	-	-	-	-	0,02	0,02
2501279 MALVASIA DI CANDIA AROMATICA B.	-	-	-	0,25	0,13	0,06	0,44
2501136 MALVASIA DI SARDEGNA B.	-	-	-	-	-	0,05	0,05
2501137 MALVASIA DI SCHIERANO N.	-	-	0,05	-	-	-	0,05
2501138 MALVASIA ISTRIANA B.	-	-	0,01	-	-	0,02	0,03
2501128 MALVASIA N.	0,03	0,14	0,07	0,02	0,53	1,87	2,66

Tavola 2.16 - Aziende con vite e relativa superficie investita per natura della produzione, età delle viti e tipo di vitigno
(superficie in ettari) - **SUPERFICIE**

NATURA DELLE PRODUZIONI VITIGNI		ETÀ DELLE VITI (anni)						Totale
		Meno di 3	3 -- 6	6 -- 10	10 -- 20	20 -- 30	30 ed oltre	
2501139	MALVASIA NERA DI BASILICATA N.	-	-	-	-	0,05	0,03	0,08
2501140	MALVASIA NERA DI BRINDISI N.	-	-	0,01	0,02	-	0,14	0,17
2501141	MALVASIA NERA DI LECCE N.	-	-	-	0,01	-	0,04	0,05
2501299	MANZONI BIANCO B.	0,02	1,69	0,42	1,02	1,99	5,83	10,97
2501144	MARZEMINO N.	-	-	-	-	-	0,01	0,01
2501145	MAZZESE N.	0,10	-	-	-	-	0,07	0,17
2501146	MERLOT N.	0,85	1,44	0,95	1,93	4,28	6,55	16,00
2501148	MOLINARA N.	-	-	-	-	-	0,15	0,15
2501150	MONTEPULCIANO N.	0,06	0,09	0,06	0,15	0,40	0,25	1,01
2501353	MORONE N.	0,07	-	0,08	-	-	-	0,15
2501153	MOSCATO BIANCO B.	-	-	-	0,01	0,05	0,22	0,28
2501308	MOSCATO DI SCANZO N.	-	-	-	-	-	0,02	0,02
2501158	MÜLLER THURGAU B.	0,01	-	0,08	0,02	-	-	0,11
2501160	NEBBIOLO N.	-	-	-	-	0,06	-	0,06
2501162	NEGRETTO N.	-	-	-	0,02	-	-	0,02
2501166	NERETTA CUNESE N.	-	-	-	-	-	0,09	0,09
2501283	NIGRA N.	0,10	-	-	-	-	0,02	0,12
2501186	PETIT ROUGE N.	-	-	-	-	0,02	0,02	0,04
2501188	PICOLIT B.	-	-	-	-	-	0,01	0,01
2501190	PIGATO B.	-	-	-	-	0,09	-	0,09
2501300	PIGNOLETTA B.	0,02	0,33	0,26	0,32	1,28	4,35	6,56
2501193	PINOT BIANCO B.	-	-	0,03	-	-	-	0,03
2501197	POLLERA NERA N.	0,04	-	0,04	-	0,15	0,21	0,44
2501199	PRIMITIVO N.	-	-	0,01	-	0,15	0,14	0,30
2501341	REGINA B.	-	0,01	-	-	0,02	-	0,03
2501208	RIBOLLA GIALLA B.	-	-	0,07	0,12	0,08	-	0,27
2501210	RIESLING B.	-	-	-	0,02	-	0,01	0,03
2501211	ROLLO B.	-	-	-	-	-	0,01	0,01
2501213	ROSSESE N.	-	-	-	-	0,05	0,05	0,10
2501214	ROSSIGNOLA N.	-	0,08	0,02	-	-	0,03	0,13
2501215	ROSSOLA NERA N.	-	-	-	0,03	-	0,07	0,10
2501218	SANGIOVESE N.	1,69	2,01	1,98	3,70	4,50	10,23	24,11
2501219	SAN GIUSEPPE NERO N.	-	0,01	0,01	-	-	0,13	0,15
2501221	SAUVIGNON B.	-	-	-	0,04	-	-	0,04
2501289	SCHIAVA GROSSA N.	-	-	-	-	-	0,04	0,04
2501224	SCHIAVA N.	-	-	-	-	-	0,10	0,10
2501291	SIRIO B.	-	-	-	-	0,02	0,17	0,19
2501288	S. MICHELE N.	-	0,01	0,01	0,02	-	0,01	0,05
2501229	SUSUMANIELLO N.	-	-	-	-	-	0,05	0,05
2501231	SYRAH N.	-	-	-	0,01	-	-	0,01
2501236	TOCAI ROSSO N.	-	-	-	-	0,02	0,02	0,04
2501238	TRAMINER AROMATICO Rs.	-	0,02	-	-	0,03	0,18	0,23
2501332	TREBBIANO ABRUZZESE B.	-	-	-	0,06	0,06	-	0,12
2501239	TREBBIANO DI SOAVE B.	0,18	0,19	0,28	0,19	0,22	1,47	2,53
2501240	TREBBIANO GIALLO B.	0,07	-	0,04	0,42	-	0,40	0,93
2501241	TREBBIANO MODENESE B.	-	-	-	-	0,01	-	0,01
2501242	TREBBIANO ROMAGNOLO B.	-	-	-	-	0,04	-	0,04
2501243	TREBBIANO SPOLETINO B.	-	-	0,02	-	-	0,01	0,03
2501244	TREBBIANO TOSCANO B.	0,29	1,64	1,49	2,82	4,46	13,14	23,84
2501246	TURCA N.	0,02	-	0,04	-	-	0,08	0,14
2501600	UVA DI ALTRO COLORE	0,32	1,08	1,49	38,18	4,37	16,00	61,44
2501599	UVA DI COLORE NERO	0,17	0,09	0,43	0,64	2,58	14,42	18,33
2501248	UVA RARA N.	-	-	-	-	0,25	0,17	0,42
2501249	UVA TOSCA N.	-	-	-	-	-	0,11	0,11
2501295	VALENTINO N.	-	-	-	-	-	0,26	0,26
2501250	VELTLINER B.	0,25	0,15	-	0,55	-	0,11	1,06
2501253	VERDELLO B.	-	-	-	0,31	0,10	0,20	0,61
2501254	VERDICCHIO BIANCO B.	-	-	-	0,15	-	-	0,15
2501255	VERDISO B.	-	-	-	-	0,10	0,07	0,17
2501256	VERDUZZO FRIULANO B.	-	0,05	-	0,01	0,23	0,29	0,58
2501257	VERDUZZO TREVIGIANO B.	-	-	-	0,83	-	0,11	0,94
2501258	VERMENTINO B.	4,26	6,67	6,03	20,07	14,92	53,42	105,37
2501259	VERMENTINO NERO N.	0,04	0,10	0,34	2,39	0,15	1,62	4,64
2501260	VERNACCIA DI ORISTANO B.	-	-	-	-	0,25	-	0,25
2501262	VERNACCIA NERA N.	-	-	-	-	-	0,05	0,05
2501264	VESPOLINA N.	-	-	-	-	0,04	-	0,04
2501356	VILLERMIN N.	-	-	-	-	-	0,04	0,04
2502999	per altri vini	13,97	21,42	28,33	105,52	113,60	393,94	676,78
2502001	ABBUOTO	-	-	0,07	0,10	-	0,04	0,21
2502266	AGLIANICO DEL VULTURE N.	-	-	-	-	0,04	0,10	0,14
2502002	AGLIANICO N.	-	-	0,08	0,63	0,12	2,44	3,27
2502003	AGLIANICONE N.	-	-	-	-	-	1,38	1,38
2502004	ALBANA B.	-	0,09	0,10	0,50	0,13	0,18	1,00

Tavola 2.16 - Aziende con vite e relativa superficie investita per natura della produzione, età delle viti e tipo di vitigno
(superficie in ettari) - SUPERFICIE

NATURA DELLE PRODUZIONI VITIGNI	ETÀ DELLE VITI (anni)						Totale
	Meno di 3	3 -- 6	6 -- 10	10 -- 20	20 -- 30	30 ed oltre	
2502005 ALBANELLO B.	-	-	-	-	0,09	-	0,09
2502006 ALBARANZEULI BIANCO B.	-	-	-	-	-	0,09	0,09
2502007 ALBARANZEULI NERO N.	-	0,02	-	0,02	0,02	0,02	0,08
2502008 ALBAROLA B.	1,91	4,94	3,64	21,49	19,41	76,92	128,31
2502267 ALBAROSSA N.	-	-	-	-	-	0,08	0,08
2502009 ALEATICO N.	0,05	-	-	0,06	0,80	1,09	2,00
2502013 ANSONICA B.	-	0,04	0,02	0,05	0,02	0,15	0,28
2502015 ARVESINIADU B.	-	-	-	0,05	-	-	0,05
2502018 AVARENGO N.	0,01	-	0,04	0,77	1,06	1,34	3,22
2502020 BARBERA BIANCA B.	-	-	-	-	0,50	0,01	0,51
2502019 BARBERA N.	0,15	0,07	0,17	0,22	0,42	0,12	1,15
2502022 BARSAGLINA N.	-	-	-	0,05	0,07	0,10	0,22
2502023 BELLONE	-	-	-	-	-	0,32	0,32
2502024 BERVEDINO B.	-	-	0,10	-	0,03	0,02	0,15
2502025 BIANCAME B.	-	-	-	-	-	0,16	0,16
2502026 BIANCHETTA GENOVESE B.	-	-	-	0,12	0,07	4,68	4,87
2502028 BIANCO D'ALESSANO B.	-	0,05	-	-	0,01	0,11	0,17
2502029 BIANCOLELLA B.	-	-	0,05	0,04	-	0,06	0,15
2502030 BIANCONE B.	-	0,01	0,02	0,01	0,01	0,05	0,10
2502032 BOMBINO BIANCO B.	-	-	-	-	-	0,06	0,06
2502033 BOMBINO NERO N.	-	-	-	-	-	0,12	0,12
2502034 BONAMICO N.	-	0,01	0,03	0,36	0,43	1,10	1,93
2502035 BONARDA N.	-	-	-	0,19	0,08	0,42	0,69
2502036 BOSCO B.	0,67	1,18	1,04	3,16	5,57	19,78	31,40
2502038 BOVALE N.	-	-	-	0,07	0,05	0,37	0,49
2502039 BRACCIOLA NERA N.	-	-	-	-	0,03	0,17	0,20
2502040 BRACHETTO N.	-	-	-	0,04	-	-	0,04
2502268 BRIC N.	-	-	0,02	0,02	-	0,11	0,15
2502042 CABERNET FRANC N.	0,20	0,29	0,40	0,45	0,35	0,52	2,21
2502043 CABERNET SAUVIGNON N.	0,08	0,13	-	0,06	-	0,11	0,38
2502044 CADDIU N.	-	-	0,14	1,22	2,60	3,12	7,08
2502045 CAGNULARI N.	-	-	-	-	0,01	-	0,01
2502046 CALABRESE N.	-	-	-	0,10	-	0,16	0,26
2502048 CANAIOLO BIANCO B.	-	0,01	0,12	0,21	0,54	0,42	1,30
2502049 CANAIOLO NERO N.	0,04	0,26	0,16	0,40	0,25	0,95	2,06
2502050 CANINA NERA N.	-	-	-	0,20	-	-	0,20
2502051 CANNONAO N.	-	-	-	-	-	0,01	0,01
2502052 CARICAGIOLA N.	-	-	0,02	0,02	0,05	0,20	0,29
2502053 CARICA L'ASINO B.	-	0,07	-	-	-	0,11	0,18
2502056 CASTIGLIONE N.	-	-	-	0,05	-	0,10	0,15
2502058 CATARRATTO BIANCO COMUNE B.	-	0,08	0,64	5,61	4,82	6,98	18,13
2502059 CATARRATTO BIANCO LUCIDO B.	-	-	-	0,05	0,17	-	0,22
2502060 CESANESE COMUNE N.	-	-	-	-	-	0,13	0,13
2502298 CHARDONNAY B.	0,01	0,03	-	0,12	0,56	0,45	1,17
2502062 CILIEGIOLO N.	0,79	1,00	1,48	4,68	3,85	15,20	27,00
2502063 CLAIRETTE B.	-	-	-	-	0,12	0,01	0,13
2502064 COCOCCIOLA B.	-	-	-	0,01	0,04	-	0,05
2502066 COLOMBANA NERA N.	0,02	0,10	-	0,12	0,65	1,26	2,15
2502067 COLORINO N.	-	-	-	-	0,05	0,20	0,25
2502068 CORINTO NERO N.	-	-	-	-	-	0,50	0,50
2502069 CORTESE B.	-	0,10	-	-	-	0,06	0,16
2502070 CORVINA N.	0,10	-	-	-	0,50	0,06	0,66
2502349 CROVASSA N.	-	-	-	-	-	0,05	0,05
2502073 DOLCETTO N.	0,06	0,42	0,07	0,01	0,02	0,40	0,98
2502078 ERBALUCE B.	-	-	-	0,01	0,04	0,02	0,07
2502082 FOGLIA TONDA N.	-	-	-	-	-	0,02	0,02
2502317 FORSELLINA N.	-	-	-	-	-	0,04	0,04
2502084 FORTANA N.	-	-	0,08	0,06	0,13	0,05	0,32
2502088 FREISA N.	-	-	-	-	0,78	0,98	1,76
2502093 GIRÒ N.	-	0,03	-	0,02	-	0,05	0,10
2502097 GRECO B.	-	-	-	0,12	0,04	0,01	0,17
2502098 GRECO BIANCO B.	-	-	-	0,06	0,05	0,04	0,15
2502099 GRECO NERO N.	-	0,30	0,10	0,48	2,37	1,00	4,25
2502100 GRIGNOLINO N.	-	0,01	-	-	-	0,38	0,39
2502101 GRILLO B.	-	-	-	-	0,07	0,05	0,12
2502109 INCROCIO MANZONI 2.15 N.	-	-	-	-	0,01	-	0,01
2502277 INVERNENGA B.	-	-	-	0,27	-	-	0,27
2502278 ITALICA B.	-	-	-	-	0,16	-	0,16
2502113 LAMBRUSCA DI ALESSANDRIA N.	-	-	-	-	-	0,04	0,04
2502115 LAMBRUSCO DI SORBARA N.	-	-	-	-	-	0,04	0,04
2502116 LAMBRUSCO GRASPAROSSA N.	0,02	-	0,01	0,02	-	0,08	0,13
2502118 LAMBRUSCO MARANI N.	-	-	-	-	0,30	-	0,30
2502123 LUMASSINA B.	-	-	-	-	-	0,01	0,01

Tavola 2.16 - Aziende con vite e relativa superficie investita per natura della produzione, età delle viti e tipo di vitigno
(superficie in ettari) - SUPERFICIE

NATURA DELLE PRODUZIONI VITIGNI		ETÀ DELLE VITI (anni)						Totale
		Meno di 3	3 -- 6	6 -- 10	10 -- 20	20 -- 30	30 ed oltre	
2502125	MAGLIOCCO CANINO N.	-	-	-	-	0,03	-	0,03
2502126	MAIOLICA N.	-	-	-	-	-	0,05	0,05
2502129	MALVASIA BIANCA B.	-	0,02	0,07	0,34	1,19	0,99	2,61
2502130	MALVASIA BIANCA DI BASILICATA	-	-	-	0,01	0,01	-	0,02
2502131	MALVASIA BIANCA DI CANDIA B.	0,02	0,05	0,01	0,18	0,18	0,26	0,70
2502132	MALVASIA BIANCA LUNGA B.	0,01	0,23	0,16	0,20	1,46	0,68	2,74
2502133	MALVASIA DEL LAZIO B.	0,10	-	-	-	-	0,27	0,37
2502279	MALVASIA DI CANDIA AROMATICA B.	-	-	0,02	0,06	-	0,02	0,10
2502135	MALVASIA DI LIPARI B.	-	0,10	-	-	-	-	0,10
2502136	MALVASIA DI SARDEGNA B.	-	-	-	0,01	-	0,03	0,04
2502137	MALVASIA DI SCHIERANO N.	-	-	-	0,04	-	-	0,04
2502138	MALVASIA ISTRIANA B.	0,10	-	-	-	-	0,05	0,15
2502128	MALVASIA N.	-	0,12	0,23	0,23	0,15	0,92	1,65
2502139	MALVASIA NERA DI BASILICATA N.	-	0,04	-	0,01	-	0,06	0,11
2502140	MALVASIA NERA DI BRINDISI N.	-	-	-	0,06	0,12	0,47	0,65
2502141	MALVASIA NERA DI LECCE N.	0,02	-	-	-	-	0,04	0,06
2502318	MALVASIA ROSA Rs.	-	-	-	-	-	0,02	0,02
2502142	MAMMOLO N.	-	-	-	-	0,03	-	0,03
2502299	MANZONI BIANCO B.	0,11	0,57	0,70	2,25	4,17	12,17	19,97
2502144	MARZEMINO N.	-	-	-	-	0,01	0,02	0,03
2502145	MAZZESE N.	0,05	0,02	-	0,04	0,04	0,40	0,55
2502146	MERLOT N.	0,68	1,49	1,17	4,69	3,61	6,88	18,52
2502147	MINNELLA BIANCA B.	-	-	-	-	-	0,10	0,10
2502148	MOLINARA N.	0,05	0,01	-	0,04	0,01	-	0,11
2502150	MONTEPULCIANO N.	0,07	0,16	0,04	0,22	0,43	0,99	1,91
2502353	MORONE N.	-	-	-	0,04	0,05	0,11	0,20
2502153	MOSCATO BIANCO B.	-	-	0,06	0,05	0,29	0,59	0,99
2502308	MOSCATO DI SCANZO N.	-	-	-	0,05	-	0,39	0,44
2502155	MOSCATO NERO DI ACQUI N.	-	-	0,04	-	-	0,04	0,08
2502158	MÜLLER THURGAU B.	-	-	-	0,12	-	0,16	0,28
2502159	NASCO B.	-	-	-	-	-	0,03	0,03
2502160	NEBBIOLO N.	-	-	-	0,02	-	0,15	0,17
2502162	NEGRETTO N.	-	0,02	-	-	-	0,04	0,06
2502168	NERO BUONO N.	-	-	-	-	-	0,22	0,22
2502169	NEYRET N.	-	-	-	-	-	0,14	0,14
2502186	PETIT ROUGE N.	-	-	-	0,05	-	-	0,05
2502187	PICCOLA NERA N.	-	-	-	-	-	0,02	0,02
2502188	PICOLIT B.	-	-	-	-	-	0,03	0,03
2502190	PIGATO B.	-	-	-	-	-	0,02	0,02
2502300	PIGNOLETTA B.	0,09	0,56	0,70	2,02	2,85	7,41	13,63
2502193	PINOT BIANCO B.	-	-	-	0,08	-	0,10	0,18
2502195	PINOT NERO N.	-	-	-	-	-	0,10	0,10
2502197	POLLERA NERA N.	-	0,10	0,10	0,12	0,02	0,63	0,97
2502199	PRIMITIVO N.	-	-	-	-	0,26	0,10	0,36
2502200	PROSECCO B.	-	-	-	-	0,05	0,12	0,17
2502206	REFOSCO NOSTRANO N.	-	-	-	-	-	0,01	0,01
2502341	REGINA B.	-	0,01	-	-	-	0,20	0,21
2502208	RIBOLLA GIALLA B.	-	-	0,05	-	0,12	0,67	0,84
2502211	ROLLO B.	-	-	-	-	0,04	0,01	0,05
2502287	ROSSARA N.	-	-	-	-	-	0,15	0,15
2502213	ROSSESE N.	-	-	-	0,08	-	0,02	0,10
2502214	ROSSIGNOLA N.	-	-	0,01	-	0,30	0,10	0,41
2502218	SANGIOVESE N.	0,18	0,61	1,11	4,88	3,25	8,22	18,25
2502219	SAN GIUSEPPE NERO N.	-	-	-	-	-	0,06	0,06
2502340	SANTA MARIA B.	-	-	-	-	-	0,02	0,02
2502221	SAUVIGNON B.	-	-	0,05	-	-	-	0,05
2502289	SCHIAVA GROSSA N.	-	-	-	-	-	0,13	0,13
2502224	SCHIAVA N.	-	-	0,04	-	-	0,01	0,05
2502290	SCHIOPPETTINO N.	-	-	-	-	0,15	-	0,15
2502291	SIRIO B.	-	-	0,01	-	-	0,01	0,02
2502288	S. MICHELE N.	-	-	-	-	-	0,30	0,30
2502292	SOPERGA N.	-	-	-	-	-	0,08	0,08
2502229	SUSUMANIELLO N.	-	-	-	-	-	0,05	0,05
2502230	SYLVANER VERDE B.	-	-	-	-	0,02	-	0,02
2502231	SYRAH N.	-	0,02	-	-	-	-	0,02
2502233	TERRANO N.	-	-	-	-	-	0,01	0,01
2502235	TOCAI FRIULANO B.	0,01	0,01	-	-	-	0,49	0,51
2502236	TOCAI ROSSO N.	-	0,03	-	0,03	0,30	0,06	0,42
2502237	TORBATO B.	-	-	-	-	-	0,09	0,09
2502238	TRAMINER AROMATICO Rs.	-	-	-	-	-	0,15	0,15
2502332	TREBBIANO ABRUZZESE B.	-	-	-	0,06	-	0,06	0,12
2502239	TREBBIANO DI SOAVE B.	-	0,04	0,04	0,26	0,28	2,50	3,12
2502240	TREBBIANO GIALLO B.	-	-	-	0,08	0,10	0,40	0,58

Tavola 2.16 - Aziende con vite e relativa superficie investita per natura della produzione, età delle viti e tipo di vitigno
(superficie in ettari) - **SUPERFICIE**

NATURA DELLE PRODUZIONI VITIGNI	ETÀ DELLE VITI (anni)						Totale
	Meno di 3	3 -- 6	6 -- 10	10 -- 20	20 -- 30	30 ed oltre	
2502241 TREBBIANO MODENESE B.	-	-	-	-	-	0,02	0,02
2502242 TREBBIANO ROMAGNOLO B.	-	0,01	-	0,10	-	0,01	0,12
2502243 TREBBIANO SPOLETINO B.	-	-	-	-	-	0,12	0,12
2502244 TREBBIANO TOSCANO B.	0,75	1,62	2,79	7,74	4,94	21,37	39,21
2502245 TREVISANA NERA N.	-	-	-	-	0,03	-	0,03
2502294 TSCHAGGELE N.	-	0,01	0,05	0,17	0,05	0,14	0,42
2502246 TURCA N.	-	-	-	0,09	-	0,10	0,19
2502600 UVA DI ALTRO COLORE	1,65	0,70	3,59	14,14	15,64	79,29	115,01
2502599 UVA DI COLORE NERO	1,47	1,00	3,41	12,22	14,78	52,10	84,98
2502247 UVA DI TROIA N.	-	-	-	0,02	-	-	0,02
2502248 UVA RARA N.	-	-	0,08	0,02	0,01	0,06	0,17
2502249 UVA TOSCA N.	-	-	-	-	-	0,14	0,14
2502296 VEGA B.	-	-	-	-	-	1,10	1,10
2502250 VELTLINER B.	1,89	-	-	-	-	0,62	2,51
2502252 VERDECA B.	-	-	-	0,07	0,05	0,17	0,29
2502253 VERDELLO B.	-	-	-	0,01	0,02	0,25	0,28
2502254 VERDICCHIO BIANCO B.	-	-	-	-	-	0,35	0,35
2502255 VERDISO B.	-	-	-	-	-	0,10	0,10
2502256 VERDUZZO FRIULANO B.	-	-	0,30	0,56	0,47	0,91	2,24
2502257 VERDUZZO TREVIGIANO B.	-	-	-	0,03	-	0,12	0,15
2502258 VERMENTINO B.	2,52	3,12	4,70	10,20	9,65	39,79	69,98
2502259 VERMENTINO NERO N.	0,09	1,51	0,20	1,48	0,68	2,82	6,78
2502260 VERNACCIA DI ORISTANO B.	-	-	-	-	0,20	0,18	0,38
2502262 VERNACCIA NERA N.	-	-	-	-	0,07	0,01	0,08
2502264 VESPOLINA N.	-	-	-	0,05	-	0,15	0,20
2503999 UVA DA TAVOLA	0,05	0,14	0,10	16,99	0,25	19,95	37,48
2503507 CARDINAL N.	-	0,02	-	-	-	0,02	0,04
2503576 ISABELLA N.	-	-	-	-	-	0,06	0,06
2503514 ITALIA B.	-	0,01	-	0,01	0,03	0,22	0,27
2503515 LATTUARIO NERO N.	-	-	0,01	-	-	-	0,01
2503516 MOSCATO D'ADDA N.	-	0,02	-	-	-	-	0,02
2503517 MOSCATO D'AMBURGO N.	-	-	-	-	-	0,01	0,01
2503518 MOSCATO DI TERRACINA B.	-	-	0,01	-	-	-	0,01
2503527 REGINA B.	0,01	0,07	0,07	0,11	0,22	3,13	3,61
2503528 REGINA DEI VIGNETI B.	-	-	-	-	-	0,14	0,14
2503500 UVA DI ALTRO COLORE	-	0,02	0,01	16,87	-	16,12	33,02
2503499 UVA DI COLORE NERO	0,04	-	-	-	-	0,25	0,29

Tavola 2.17 - Aziende con arboricoltura da legno e/o boschi e relativa superficie per classe di superficie totale e zona altimetrica (superficie in ettari) - TOTALE

COLTURE BOSCHIVE	CLASSI DI SUPERFICIE TOTALE								Totale
	Meno di 1	1 -- 2	2 -- 5	5 -- 10	10 -- 20	20 -- 50	50 -- 100	100 ed oltre	
AZIENDE									
COLTURE BOSCHIVE									
ARBORICOLTURA DA LEGNO	1	1	1	-	1	1	-	-	5
Pioppeti	1	-	-	-	1	-	-	-	2
Altra arboricoltura da legno	-	1	1	-	-	1	-	-	3
BOSCHI	2.207	1.228	1.015	484	264	128	26	7	5.359
Fustaie	853	453	360	159	78	37	4	3	1.947
<i>Conifere</i>	211	115	124	68	20	10	2	2	552
<i>Latifoglie</i>	252	114	56	21	12	9	2	-	466
<i>Miste di conifere e latifoglie</i>	426	254	228	102	63	29	4	3	1.109
Cedui	1.206	760	733	372	207	103	19	5	3.405
<i>Semplici</i>	530	251	237	141	111	77	16	3	1.366
<i>Composti</i>	690	552	530	255	106	33	5	2	2.173
Macchia mediterranea	327	219	161	55	26	10	3	-	801
ALTRE SUPERFICI FORESTALI									
SUPERFICI BOSCATI A TURNO BREVE	-	2	-	-	-	-	-	-	2
Alberi di Natale	-	1	-	-	-	-	-	-	1
Produzione di energia	-	1	-	-	-	-	-	-	1
SUPERFICIE INVESTITA									
COLTURE BOSCHIVE									
ARBORICOLTURA DA LEGNO	0,10	0,32	0,12	-	3,00	1,66	-	-	5,20
Pioppeti	0,10	-	-	-	3,00	-	-	-	3,10
Altra arboricoltura da legno	-	0,32	0,12	-	-	1,66	-	-	2,10
BOSCHI	491,25	854,31	1.827,92	2.015,46	2.032,61	1.710,67	661,15	1.007,18	10.600,55
Fustaie	171,53	243,57	488,68	487,63	489,19	423,60	79,82	379,68	2.763,70
<i>Conifere</i>	40,15	53,05	120,23	154,10	78,66	40,51	5,84	222,38	714,92
<i>Latifoglie</i>	47,62	58,36	59,23	41,44	51,15	70,37	13,00	-	341,17
<i>Miste di conifere e latifoglie</i>	83,76	132,16	309,22	292,09	359,38	312,72	60,98	157,30	1.707,61
Cedui	257,45	494,61	1.172,43	1.373,63	1.425,99	1.212,77	443,60	627,50	7.007,98
<i>Semplici</i>	95,39	124,50	262,80	391,29	591,85	743,04	341,12	625,65	3.175,64
<i>Composti</i>	162,06	370,11	909,63	982,34	834,14	469,73	161,85	1,85	3.891,71
Macchia mediterranea	62,27	116,13	166,81	154,20	117,43	74,30	78,36	-	769,50
ALTRE SUPERFICI FORESTALI									
SUPERFICI BOSCATI A TURNO BREVE	-	0,07	-	-	-	-	-	-	0,07
Alberi di Natale	-	0,05	-	-	-	-	-	-	0,05
Produzione di energia	-	0,02	-	-	-	-	-	-	0,02

Tavola 2.17 segue - Aziende con arboricoltura da legno e/o boschi e relativa superficie per classe di superficie totale e zona altimetrica (superficie in ettari) - MONTAGNA

CULTURE BOSCHIVE	CLASSI DI SUPERFICIE TOTALE								Totale
	Meno di 1	1 -- 2	2 -- 5	5 -- 10	10 -- 20	20 -- 50	50 -- 100	100 ed oltre	
AZIENDE									
CULTURE BOSCHIVE									
ARBORICOLTURA DA LEGNO	-	-	-	-	-	-	-	-	-
Pioppeti	-	-	-	-	-	-	-	-	-
Altra arboricoltura da legno	-	-	-	-	-	-	-	-	-
BOSCHI	23	43	139	198	167	104	23	6	703
Fustaie	11	14	44	42	39	25	4	2	181
Conifere	3	1	10	14	3	5	2	2	40
Latifoglie	3	3	6	8	8	6	2	-	36
Miste di conifere e latifoglie	6	12	40	31	32	22	4	2	149
Cedui	13	27	99	166	133	84	19	5	546
Semplici	8	4	46	74	85	66	14	3	300
Composti	5	23	53	92	50	20	5	2	250
Macchia mediterranea	1	2	3	4	6	5	2	-	23
ALTRE SUPERFICI FORESTALI									
SUPERFICI BOSCADE A TURNO BREVE	-	-	-	-	-	-	-	-	-
Alberi di Natale	-	-	-	-	-	-	-	-	-
Produzione di energia	-	-	-	-	-	-	-	-	-
SUPERFICIE INVESTITA									
CULTURE BOSCHIVE									
ARBORICOLTURA DA LEGNO	-	-	-	-	-	-	-	-	-
Pioppeti	-	-	-	-	-	-	-	-	-
Altra arboricoltura da legno	-	-	-	-	-	-	-	-	-
BOSCHI	7,64	34,96	246,79	740,74	1.163,02	1.332,72	530,42	958,18	5.014,47
Fustaie	2,48	10,89	82,35	141,80	259,92	312,99	79,82	330,68	1.220,93
Conifere	0,21	1,48	6,92	23,86	13,51	17,83	5,84	222,38	292,03
Latifoglie	0,70	1,90	6,90	11,32	31,12	24,30	13,00	-	89,24
Miste di conifere e latifoglie	1,57	7,51	68,53	106,62	215,29	270,86	60,98	108,30	839,66
Cedui	4,93	21,70	162,09	593,80	888,92	987,48	443,60	627,50	3.730,02
Semplici	2,30	3,98	66,72	245,18	507,46	686,90	281,75	625,65	2.419,94
Composti	2,63	17,72	95,37	348,62	381,46	300,58	161,85	1,85	1.310,08
Macchia mediterranea	0,23	2,37	2,35	5,14	14,18	32,25	7,00	-	63,52
ALTRE SUPERFICI FORESTALI									
SUPERFICI BOSCADE A TURNO BREVE	-	-	-	-	-	-	-	-	-
Alberi di Natale	-	-	-	-	-	-	-	-	-
Produzione di energia	-	-	-	-	-	-	-	-	-

Tavola 2.17 segue - Aziende con arboricoltura da legno e/o boschi e relativa superficie per classe di superficie totale e zona altimetrica (superficie in ettari) - COLLINA

CULTURE BOSCHIVE	CLASSI DI SUPERFICIE TOTALE								Totale
	Meno di 1	1 -- 2	2 -- 5	5 -- 10	10 -- 20	20 -- 50	50 -- 100	100 ed oltre	
AZIENDE									
CULTURE BOSCHIVE									
ARBORICOLTURA DA LEGNO	1	1	1	-	1	1	-	-	5
Pioppeti	1	-	-	-	1	-	-	-	2
Altra arboricoltura da legno	-	1	1	-	-	1	-	-	3
BOSCHI	2.184	1.185	876	286	97	24	3	1	4.656
Fustaie	842	439	316	117	39	12	-	1	1.766
<i>Conifere</i>	208	114	114	54	17	5	-	-	512
<i>Latifoglie</i>	249	111	50	13	4	3	-	-	430
<i>Miste di conifere e latifoglie</i>	420	242	188	71	31	7	-	1	960
Cedui	1.193	733	634	206	74	19	-	-	2.859
<i>Semplici</i>	522	247	191	67	26	11	2	-	1.066
<i>Composti</i>	685	529	477	163	56	13	-	-	1.923
Macchia mediterranea	326	217	158	51	20	5	1	-	778
ALTRE SUPERFICI FORESTALI									
SUPERFICI BOScate A TURNO BREVE	-	2	-	-	-	-	-	-	2
Alberi di Natale	-	1	-	-	-	-	-	-	1
Produzione di energia	-	1	-	-	-	-	-	-	1
SUPERFICIE INVESTITA									
CULTURE BOSCHIVE									
ARBORICOLTURA DA LEGNO	0,10	0,32	0,12	-	3,00	1,66	-	-	5,20
Pioppeti	0,10	-	-	-	3,00	-	-	-	3,10
Altra arboricoltura da legno	-	0,32	0,12	-	-	1,66	-	-	2,10
BOSCHI	483,61	819,35	1.581,13	1.274,72	869,59	377,95	130,73	49,00	5.586,08
Fustaie	169,05	232,68	406,33	345,83	229,27	110,61	-	49,00	1.542,77
<i>Conifere</i>	39,94	51,57	113,31	130,24	65,15	22,68	-	-	422,89
<i>Latifoglie</i>	46,92	56,46	52,33	30,12	20,03	46,07	-	-	251,93
<i>Miste di conifere e latifoglie</i>	82,19	124,65	240,69	185,47	144,09	41,86	-	49,00	867,95
Cedui	252,52	472,91	1.010,34	779,83	537,07	225,29	-	-	3.277,96
<i>Semplici</i>	93,09	120,52	196,08	146,11	84,39	56,14	59,37	-	755,70
<i>Composti</i>	159,43	352,39	814,26	633,72	452,68	169,15	-	-	2.581,63
Macchia mediterranea	62,04	113,76	164,46	149,06	103,25	42,05	71,36	-	705,98
ALTRE SUPERFICI FORESTALI									
SUPERFICI BOScate A TURNO BREVE	-	0,07	-	-	-	-	-	-	0,07
Alberi di Natale	-	0,05	-	-	-	-	-	-	0,05
Produzione di energia	-	0,02	-	-	-	-	-	-	0,02

Tavola 2.18 - Aziende che attuano la gestione dei boschi per tipo di intervento e forma giuridica

FORME GIURIDICHE	Totale aziende con interventi boschivi	TIPI DI INTERVENTO						
		MANUTENZIONE E/O RIPULITURA				Taglio periodico	Migliora- mento	Altri interventi
		Strade	Fasce parafuoco	Sottobosco	Altro			
INTERVENTO DI MANODOPERA AZIENDALE								
FORME GIURIDICHE								
Azienda individuale	2.352	134	39	690	28	1.714	53	79
Comunanza o affittanza collettiva	3	-	-	1	-	1	-	2
Società di persone e di capitali	5	-	-	4	-	3	1	-
<i>Semplice</i>	2	-	-	1	-	1	-	-
<i>In nome collettivo</i>	-	-	-	-	-	-	-	-
<i>A responsabilità limitata</i>	-	-	-	-	-	-	-	-
<i>In accomandita semplice</i>	1	-	-	1	-	1	-	-
<i>In accomandita per azioni</i>	-	-	-	-	-	-	-	-
<i>Per azioni</i>	2	-	-	2	-	1	1	-
<i>Altro tipo</i>	-	-	-	-	-	-	-	-
Società cooperativa	1	-	-	-	-	1	-	-
Associazione di produttori	-	-	-	-	-	-	-	-
Ente pubblico	1	-	-	-	-	1	-	-
<i>Stato</i>	-	-	-	-	-	-	-	-
<i>Regione</i>	-	-	-	-	-	-	-	-
<i>Provincia</i>	-	-	-	-	-	-	-	-
<i>Comune</i>	1	-	-	-	-	1	-	-
<i>Comunità Montana</i>	-	-	-	-	-	-	-	-
<i>Altro</i>	-	-	-	-	-	-	-	-
Altra forma giuridica	-	-	-	-	-	-	-	-
<i>Consorzio</i>	-	-	-	-	-	-	-	-
<i>Altro tipo forma giuridica</i>	-	-	-	-	-	-	-	-
TOTALE	2.362	134	39	695	28	1.720	54	81
INTERVENTO DI IMPRESA ESTERNA								
FORME GIURIDICHE								
Azienda individuale	61	10	2	18	2	34	3	11
Comunanza o affittanza collettiva	-	-	-	-	-	-	-	-
Società di persone e di capitali	2	-	-	2	-	-	-	1
<i>Semplice</i>	-	-	-	-	-	-	-	-
<i>In nome collettivo</i>	-	-	-	-	-	-	-	-
<i>A responsabilità limitata</i>	1	-	-	1	-	-	-	1
<i>In accomandita semplice</i>	-	-	-	-	-	-	-	-
<i>In accomandita per azioni</i>	-	-	-	-	-	-	-	-
<i>Per azioni</i>	1	-	-	1	-	-	-	-
<i>Altro tipo</i>	-	-	-	-	-	-	-	-
Società cooperativa	-	-	-	-	-	-	-	-
Associazione di produttori	-	-	-	-	-	-	-	-
Ente pubblico	1	-	-	-	-	1	-	-
<i>Stato</i>	-	-	-	-	-	-	-	-
<i>Regione</i>	-	-	-	-	-	-	-	-
<i>Provincia</i>	1	-	-	-	-	1	-	-
<i>Comune</i>	-	-	-	-	-	-	-	-
<i>Comunità Montana</i>	-	-	-	-	-	-	-	-
<i>Altro</i>	-	-	-	-	-	-	-	-
Altra forma giuridica	-	-	-	-	-	-	-	-
<i>Consorzio</i>	-	-	-	-	-	-	-	-
<i>Altro tipo forma giuridica</i>	-	-	-	-	-	-	-	-
TOTALE	64	10	2	20	2	35	3	12

Tavola 2.19 - Aziende che attuano la gestione dei boschi per tipo di intervento, classe di superficie totale, forma di conduzione e zona altimetrica

CLASSI DI SUPERFICIE TOTALE FORME DI CONDUZIONE ZONE ALTIMETRICHE	Totale aziende con interventi boschivi	TIPI DI INTERVENTO						
		MANUTENZIONE E/O RIPULITURA				Taglio periodico	Migliora- mento	Altri interventi
		Strade	Fasce parafuoco	Sottobosco	Altro			
INTERVENTO DI MANODOPERA AZIENDALE								
CLASSI DI SUPERFICIE TOTALE (in ettari)								
Meno di 1 ettaro	637	47	12	253	13	380	7	40
1 -- 2	534	35	10	151	7	384	9	23
2 -- 3	273	11	4	50	1	229	3	9
3 -- 5	288	10	1	55	3	241	11	7
5 -- 10	313	15	5	92	2	235	6	2
10 -- 20	197	9	5	61	2	154	10	-
20 -- 30	60	1	1	14	-	49	4	-
30 -- 50	40	3	1	14	-	31	2	-
50 -- 100	17	3	-	4	-	15	1	-
100 ed oltre	3	-	-	1	-	2	1	-
TOTALE	2.362	134	39	695	28	1.720	54	81
FORME DI CONDUZIONE								
Conduzione diretta del coltivatore	2.353	132	38	690	28	1.714	52	81
Con solo manodopera familiare	2.294	129	35	662	27	1.679	51	80
Con manodopera familiare prevalente	43	1	2	23	1	23	1	1
Con manodopera extrafamiliare prevalente	16	2	1	5	-	12	-	-
Conduzione con salariati	9	2	1	5	-	6	2	-
TOTALE	2.362	134	39	695	28	1.720	54	81
ZONE ALTIMETRICHE								
Montagna	574	15	8	195	2	419	21	-
Collina	1.788	119	31	1.000	26	1.301	33	81
Pianura	-	-	-	-	-	-	-	-
TOTALE	2.362	134	39	695	28	1.720	54	81
INTERVENTO DI IMPRESA ESTERNA								
CLASSI DI SUPERFICIE TOTALE (in ettari)								
Meno di 1 ettaro	14	4	1	5	1	6	-	4
1 -- 2	12	1	-	5	-	5	1	2
2 -- 3	9	-	-	3	-	5	-	3
3 -- 5	5	-	-	1	1	2	-	2
5 -- 10	14	1	-	3	-	13	1	-
10 -- 20	2	1	-	1	-	-	1	-
20 -- 30	4	2	1	1	-	1	-	1
30 -- 50	1	-	-	-	-	1	-	-
50 -- 100	2	1	-	-	-	2	-	-
100 ed oltre	1	-	-	1	-	-	-	-
TOTALE	64	10	2	20	2	35	3	12
FORME DI CONDUZIONE								
Conduzione diretta del coltivatore	58	8	1	18	2	32	3	11
Con solo manodopera familiare	45	8	1	12	1	22	3	10
Con manodopera familiare prevalente	12	-	-	6	1	9	-	1
Con manodopera extrafamiliare prevalente	1	-	-	-	-	1	-	-
Conduzione con salariati	6	2	1	2	-	3	-	1
TOTALE	64	10	2	20	2	35	3	12
ZONE ALTIMETRICHE								
Montagna	11	3	-	1	-	8	1	-
Collina	53	7	2	19	2	27	2	12
Pianura	-	-	-	-	-	-	-	-
TOTALE	64	10	2	20	2	35	3	12

Tavola 2.20 - Aziende con superficie irrigabile per classe di superficie irrigabile, classe di superficie totale, classe di superficie agricola utilizzata (SAU) e zona altimetrica (superficie in ettari)

CLASSI DI SUPERFICIE TOTALE		CLASSI DI SUPERFICIE IRRIGABILE								Totale
CLASSI DI SAU ZONE ALTIMETRICHE	Meno di 1	1 -- 2	2 -- 5	5 -- 10	10 -- 20	20 -- 50	50--100	100 ed oltre		
AZIENDE										
CLASSI DI SUPERFICIE TOTALE										
Meno di 1 ettaro	4.617	-	-	-	-	-	-	-	4.617	
1 -- 2	1.118	104	-	-	-	-	-	-	1.222	
2 -- 3	415	59	22	-	-	-	-	-	496	
3 -- 5	342	34	25	-	-	-	-	-	401	
5 -- 10	292	50	34	8	-	-	-	-	384	
10 -- 20	116	33	18	3	3	-	-	-	173	
20 -- 30	29	8	9	-	-	-	-	-	46	
30 -- 50	11	6	6	1	3	-	-	-	27	
50 -- 100	3	3	2	-	-	1	-	-	9	
100 ed oltre	-	1	-	-	-	-	-	1	2	
TOTALE	6.943	298	116	12	6	1	-	1	7.377	
CLASSI DI SAU										
Meno di 1 ettaro	6.220	-	-	-	-	-	-	-	6.220	
1 -- 2	445	189	-	-	-	-	-	-	634	
2 -- 3	104	54	42	-	-	-	-	-	200	
3 -- 5	95	22	40	-	-	-	-	-	157	
5 -- 10	55	16	24	11	-	-	-	-	106	
10 -- 20	12	13	8	-	6	-	-	-	39	
20 -- 30	7	3	-	1	-	-	-	-	11	
30 -- 50	4	-	1	-	-	-	-	-	5	
50 -- 100	1	1	1	-	-	1	-	-	4	
100 ed oltre	-	-	-	-	-	-	-	1	1	
TOTALE	6.943	298	116	12	6	1	-	1	7.377	
ZONE ALTIMETRICHE										
Montagna	334	87	41	4	4	-	-	-	470	
Collina	6.609	211	75	8	2	1	-	1	6.907	
Pianura	-	-	-	-	-	-	-	-	-	
TOTALE	6.943	298	116	12	6	1	-	1	7.377	
SUPERFICIE IRRIGABILE										
CLASSI DI SUPERFICIE TOTALE										
Meno di 1 ettaro	632,80	-	-	-	-	-	-	-	632,80	
1 -- 2	216,75	130,05	-	-	-	-	-	-	346,80	
2 -- 3	76,87	84,62	51,61	-	-	-	-	-	213,10	
3 -- 5	67,49	43,75	70,59	-	-	-	-	-	181,83	
5 -- 10	68,42	58,94	95,32	49,34	-	-	-	-	272,02	
10 -- 20	31,74	39,76	50,07	19,00	39,18	-	-	-	179,75	
20 -- 30	8,12	9,91	23,20	-	-	-	-	-	41,23	
30 -- 50	3,06	6,05	13,79	8,66	33,00	-	-	-	64,56	
50 -- 100	0,22	3,00	4,50	-	-	32,92	-	-	40,64	
100 ed oltre	-	1,00	-	-	-	-	-	150,00	151,00	
TOTALE	1.105,47	377,08	309,08	77,00	72,18	32,92	-	150,00	2.123,73	
CLASSI DI SAU										
Meno di 1 ettaro	916,30	-	-	-	-	-	-	-	916,30	
1 -- 2	117,81	246,38	-	-	-	-	-	-	364,19	
2 -- 3	24,24	67,81	95,94	-	-	-	-	-	187,99	
3 -- 5	23,82	26,28	123,17	-	-	-	-	-	173,27	
5 -- 10	19,15	16,95	65,18	68,34	-	-	-	-	169,62	
10 -- 20	1,68	15,66	20,79	-	72,18	-	-	-	110,31	
20 -- 30	2,08	3,00	-	8,66	-	-	-	-	13,74	
30 -- 50	0,38	-	2,00	-	-	-	-	-	2,38	
50 -- 100	0,01	1,00	2,00	-	-	32,92	-	-	35,93	
100 ed oltre	-	-	-	-	-	-	-	150,00	150,00	
TOTALE	1.105,47	377,08	309,08	77,00	72,18	32,92	-	150,00	2.123,73	
ZONE ALTIMETRICHE										
Montagna	94,37	101,12	103,19	23,92	47,71	-	-	-	370,31	
Collina	1.011,10	275,96	205,89	53,08	24,47	32,92	-	150,00	1.753,42	
Pianura	-	-	-	-	-	-	-	-	-	
TOTALE	1.105,47	377,08	309,08	77,00	72,18	32,92	-	150,00	2.123,73	

Tavola 2.21 - Aziende che praticano l'irrigazione e relativa superficie irrigata per classe di superficie irrigata, classe di superficie totale, classe di superficie agricola utilizzata (SAU) e zona altimetrica (superficie in ettari)

CLASSI DI SUPERFICIE IRRIGATA										Totale
CLASSI DI SUPERFICIE TOTALE										
CLASSI DI SAU ZONE ALTIMETRICHE	Meno di 1	1 -- 2	2 -- 5	5 -- 10	10 -- 20	20 -- 50	50 -- 100	100 ed oltre		
AZIENDE										
CLASSI DI SUPERFICIE TOTALE										
Meno di 1 ettaro	2.982	-	-	-	-	-	-	-	2.982	
1 -- 2	937	20	-	-	-	-	-	-	957	
2 -- 3	367	16	4	-	-	-	-	-	387	
3 -- 5	312	10	4	-	-	-	-	-	326	
5 -- 10	306	15	12	1	-	-	-	-	334	
10 -- 20	131	5	2	1	1	-	-	-	140	
20 -- 30	31	5	-	-	-	-	-	-	36	
30 -- 50	23	1	2	-	-	-	-	-	26	
50 -- 100	6	-	-	-	-	-	-	-	6	
100 ed oltre	-	1	-	-	1	-	-	-	2	
TOTALE	5.095	73	24	2	2	-	-	-	5.196	
CLASSI DI SAU										
Meno di 1 ettaro	4.242	-	-	-	-	-	-	-	4.242	
1 -- 2	494	31	-	-	-	-	-	-	525	
2 -- 3	140	20	6	-	-	-	-	-	166	
3 -- 5	110	10	9	-	-	-	-	-	129	
5 -- 10	70	7	7	2	-	-	-	-	86	
10 -- 20	24	3	2	-	1	-	-	-	30	
20 -- 30	8	2	-	-	-	-	-	-	10	
30 -- 50	5	-	-	-	-	-	-	-	5	
50 -- 100	2	-	-	-	-	-	-	-	2	
100 ed oltre	-	-	-	-	1	-	-	-	1	
TOTALE	5.095	73	24	2	2	-	-	-	5.196	
ZONE ALTIMETRICHE										
Montagna	379	18	2	1	-	-	-	-	400	
Collina	4.716	55	22	1	2	-	-	-	4.796	
Pianura	-	-	-	-	-	-	-	-	-	
TOTALE	5.095	73	24	2	2	-	-	-	5.196	
SUPERFICIE IRRIGATA										
CLASSI DI SUPERFICIE TOTALE										
Meno di 1 ettaro	215,91	-	-	-	-	-	-	-	215,91	
1 -- 2	111,93	25,43	-	-	-	-	-	-	137,36	
2 -- 3	45,04	21,69	10,36	-	-	-	-	-	77,09	
3 -- 5	41,66	13,04	10,03	-	-	-	-	-	64,73	
5 -- 10	53,48	19,51	37,36	6,70	-	-	-	-	117,05	
10 -- 20	29,02	7,36	7,24	5,00	13,10	-	-	-	61,72	
20 -- 30	9,01	7,29	-	-	-	-	-	-	16,30	
30 -- 50	5,54	1,00	7,69	-	-	-	-	-	14,23	
50 -- 100	2,14	-	-	-	-	-	-	-	2,14	
100 ed oltre	-	1,00	-	-	10,00	-	-	-	11,00	
TOTALE	513,73	96,32	72,68	11,70	23,10	-	-	-	717,53	
CLASSI DI SAU										
Meno di 1 ettaro	325,15	-	-	-	-	-	-	-	325,15	
1 -- 2	96,88	39,76	-	-	-	-	-	-	136,64	
2 -- 3	32,61	26,20	14,72	-	-	-	-	-	73,53	
3 -- 5	25,22	13,79	26,40	-	-	-	-	-	65,41	
5 -- 10	21,45	9,82	23,87	11,70	-	-	-	-	66,84	
10 -- 20	7,50	4,75	7,69	-	13,10	-	-	-	33,04	
20 -- 30	2,80	2,00	-	-	-	-	-	-	4,80	
30 -- 50	1,00	-	-	-	-	-	-	-	1,00	
50 -- 100	1,12	-	-	-	-	-	-	-	1,12	
100 ed oltre	-	-	-	-	10,00	-	-	-	10,00	
TOTALE	513,73	96,32	72,68	11,70	23,10	-	-	-	717,53	
ZONE ALTIMETRICHE										
Montagna	76,24	24,54	7,50	5,00	-	-	-	-	113,28	
Collina	437,49	71,78	65,18	6,70	23,10	-	-	-	604,25	
Pianura	-	-	-	-	-	-	-	-	-	
TOTALE	513,73	96,32	72,68	11,70	23,10	-	-	-	717,53	

Tavola 2.22 - Aziende per principali coltivazioni irrigate e relativa superficie irrigata per classe di superficie agricola utilizzata (SAU), classe di superficie irrigata e zona altimetrica (superficie in ettari)

CLASSI DI SAU CLASSI DI SUPERFICIE IRRIGATA ZONE ALTIMETRICHE	COLTIVAZIONI IRRIGATE											
	Frumento	Granoturco da granella	Patata	Barbabie- tola da zucchero	Girasole	Soia	Ortive	Foraggiere avvicen- date	Vite	Agrumi	Fruttiferi	Altre coltivazioni
AZIENDE												
CLASSI DI SAU												
Meno di 1 ettaro	29	177	815	6	1	1	935	81	505	64	234	2.965
1 -- 2	20	74	161	2	1	-	185	22	51	3	35	334
2 -- 3	6	32	69	1	-	-	61	7	20	2	14	78
3 -- 5	3	30	71	1	-	-	48	7	5	-	6	57
5 -- 10	4	26	42	-	-	-	37	7	7	-	12	31
10 -- 20	3	12	16	-	-	-	12	2	2	-	2	4
20 -- 30	-	3	4	-	-	-	2	-	-	-	-	6
30 -- 50	-	1	1	-	-	-	2	-	1	-	-	1
50 -- 100	-	-	-	-	-	-	2	-	-	-	-	-
100 ed oltre	-	1	-	-	-	-	-	-	-	-	-	-
TOTALE	65	356	1.179	10	2	1	1.284	126	591	69	303	3.476
CLASSI DI SUPERFICIE IRRIGATA												
Meno di 1 ettaro	62	347	1.176	10	2	1	1.268	116	588	69	297	3.454
1 -- 2	3	8	3	-	-	-	13	5	3	-	2	14
2 -- 5	-	-	-	-	-	-	3	4	-	-	3	8
5 -- 10	-	-	-	-	-	-	-	-	-	-	1	-
10 -- 20	-	1	-	-	-	-	-	1	-	-	-	-
20 -- 50	-	-	-	-	-	-	-	-	-	-	-	-
100 ed oltre	-	-	-	-	-	-	-	-	-	-	-	-
TOTALE	65	356	1.179	10	2	1	1.284	126	591	69	303	3.476
ZONE ALTIMETRICHE												
Montagna	6	110	264	-	1	-	110	10	39	-	35	112
Collina	59	246	915	10	1	1	1.174	116	552	69	268	3.364
Pianura	-	-	-	-	-	-	-	-	-	-	-	-
TOTALE	65	356	1.179	10	2	1	1.284	126	591	69	303	3.476
SUPERFICIE IRRIGATA												
CLASSI DI SAU												
Meno di 1 ettaro	4,25	17,58	31,33	0,10	0,07	0,05	61,57	11,48	53,79	3,04	14,67	127,22
1 -- 2	6,06	15,23	14,79	0,05	0,20	-	36,11	8,50	11,04	0,15	6,19	38,32
2 -- 3	2,61	8,63	8,70	0,15	-	-	16,67	7,18	8,43	0,40	3,36	17,40
3 -- 5	2,27	7,16	11,22	0,05	-	-	16,44	6,80	1,96	-	5,65	13,86
5 -- 10	1,16	8,81	8,36	-	-	-	12,84	8,85	1,93	-	6,62	18,27
10 -- 20	0,76	4,29	5,04	-	-	-	2,76	13,20	1,80	-	2,19	3,00
20 -- 30	-	0,90	1,11	-	-	-	1,12	-	-	-	-	1,67
30 -- 50	-	0,05	0,50	-	-	-	0,37	-	0,03	-	-	0,05
50 -- 100	-	-	-	-	-	-	1,12	-	-	-	-	-
100 ed oltre	-	10,00	-	-	-	-	-	-	-	-	-	-
TOTALE	17,11	72,65	81,05	0,35	0,27	0,05	149,00	56,01	78,98	3,59	38,68	219,79
CLASSI DI SUPERFICIE IRRIGATA												
Meno di 1 ettaro	13,61	53,15	78,05	0,35	0,27	0,05	122,73	23,97	75,48	3,59	24,64	178,90
1 -- 2	3,50	9,50	3,00	-	-	-	16,62	6,63	3,50	-	2,10	17,98
2 -- 5	-	-	-	-	-	-	9,65	12,31	-	-	6,94	22,91
5 -- 10	-	-	-	-	-	-	-	-	-	-	5,00	-
10 -- 20	-	10,00	-	-	-	-	-	13,10	-	-	-	-
20 -- 50	-	-	-	-	-	-	-	-	-	-	-	-
100 ed oltre	-	-	-	-	-	-	-	-	-	-	-	-
TOTALE	17,11	72,65	81,05	0,35	0,27	0,05	149,00	56,01	78,98	3,59	38,68	219,79
ZONE ALTIMETRICHE												
Montagna	1,72	17,86	35,55	-	0,20	-	18,76	5,09	8,33	-	11,44	14,33
Collina	15,39	54,79	45,50	0,35	0,07	0,05	130,24	50,92	70,65	3,59	27,24	205,46
Pianura	-	-	-	-	-	-	-	-	-	-	-	-
TOTALE	17,11	72,65	81,05	0,35	0,27	0,05	149,00	56,01	78,98	3,59	38,68	219,79

Tavola 2.23 - Aziende che praticano l'irrigazione per tipo di approvvigionamento dell'acqua irrigua, classe di superficie totale e classe di superficie agricola utilizzata (SAU)

CLASSI DI SUPERFICIE TOTALE CLASSI DI SAU	TIPI DI APPROVVIGIONAMENTO							GESTIONE DELL'ACQUA IRRIGUA			
	Totale	Da corsi d'acqua superficiali	Da laghi naturali e laghetti artificiali	Da acquedotto	Da acque sotterranee	Diretto da impianto di depurazione	Raccolta acque pluviali	Autonoma	Da consorzi di irrigazione e di bonifica	Da altre aziende agricole	In altra forma
CLASSI DI SUPERFICIE TOTALE (in ettari)											
Meno di 1 ettaro	2.982	781	41	1.164	856	6	554	1.205	497	6	1.337
1 -- 2	957	279	25	364	285	3	187	464	160	3	356
2 -- 3	387	128	8	154	94	-	68	184	100	1	112
3 -- 5	326	124	8	126	76	-	46	190	65	2	83
5 -- 10	334	137	8	128	60	1	44	189	84	2	75
10 -- 20	140	58	1	65	24	-	18	83	28	1	31
20 -- 30	36	17	1	12	6	-	6	21	5	-	11
30 -- 50	26	12	1	8	6	-	3	13	2	-	11
50 -- 100	6	3	-	1	2	-	1	3	-	-	3
100 ed oltre	2	1	-	1	-	-	-	2	-	-	-
TOTALE	5.196	1.540	93	2.023	1.409	10	927	2.354	941	15	2.019
CLASSI DI SAU (in ettari)											
Meno di 1 ettaro	4.242	1.144	74	1.723	1.142	7	783	1.825	762	10	1.750
1 -- 2	525	209	12	155	167	2	90	289	92	2	159
2 -- 3	166	83	2	52	34	-	20	100	35	1	36
3 -- 5	129	45	4	46	35	-	16	76	25	1	30
5 -- 10	86	36	-	33	19	1	12	39	22	1	26
10 -- 20	30	15	-	11	6	-	6	17	4	-	9
20 -- 30	10	3	1	2	4	-	-	6	-	-	4
30 -- 50	5	2	-	1	2	-	-	1	1	-	3
50 -- 100	2	2	-	-	-	-	-	-	-	-	2
100 ed oltre	1	1	-	-	-	-	-	1	-	-	-
TOTALE	5.196	1.540	93	2.023	1.409	10	927	2.354	941	15	2.019

Tavola 2.24 - Aziende che praticano l'irrigazione per tipo di approvvigionamento dell'acqua irrigua, forma di conduzione e zona altimetrica

FORME DI CONDUZIONE ZONE ALTIMETRICHE	TIPI DI APPROVVIGIONAMENTO							GESTIONE DELL'ACQUA IRRIGUA			
	Totale	Da corsi d'acqua superficiali	Da laghi naturali e laghetti artificiali	Da acquedotto	Da acque sotter- ranee	Diretto da impianto di depu- razione	Raccolta acque pluviali	Autonoma	Da consorzi di irrigazione e di bonifica	Da altre aziende agricole	In altra forma
FORME DI CONDUZIONE											
Conduzione diretta del coltivatore	5.174	1.534	93	2.017	1.396	10	923	2.342	937	15	2.013
Con solo manodopera familiare	5.037	1.484	89	1.966	1.349	10	903	2.284	896	14	1.967
Con manodopera familiare prevalente	102	35	4	38	32	-	16	46	28	1	31
Con manodopera extrafamiliare prevalente	35	15	-	13	15	-	4	12	13	-	15
Conduzione con salariati	20	5	-	4	12	-	2	12	4	-	4
Altra forma di conduzione	2	1	-	2	1	-	2	-	-	-	2
TOTALE	5.196	1.540	93	2.023	1.409	10	927	2.354	941	15	2.019
ZONE ALTIMETRICHE											
Montagna	400	176	6	191	24	1	38	253	71	3	74
Collina	4.796	1.364	87	1.832	1.385	9	889	2.101	870	12	1.945
Pianura	-	-	-	-	-	-	-	-	-	-	-
TOTALE	5.196	1.540	93	2.023	1.409	10	927	2.354	941	15	2.019

**Tavola 2.25 - Aziende per sistema di irrigazione e relativa superficie irrigata per classe di superficie agricola utilizzata (SAU),
classe di superficie irrigata e zona altimetrica (superficie in ettari)**

CLASSI DI SAU CLASSI DI SUPERFICIE IRRIGATA ZONE ALTIMETRICHE	SISTEMI DI IRRIGAZIONE					
	Scorrimento superficiale ed infiltrazione laterale	Sommersione	Aspersione (a pioggia)	Microirrigazione	Goccia	Altro
AZIENDE						
CLASSI DI SAU						
Meno di 1 ettaro	3.468	10	538	7	55	312
1 -- 2	395	-	104	2	20	46
2 -- 3	116	2	46	-	7	13
3 -- 5	79	-	47	1	7	7
5 -- 10	45	-	43	-	4	3
10 -- 20	21	-	9	-	-	1
20 -- 30	5	-	5	-	1	-
30 -- 50	3	-	1	-	1	-
50 -- 100	2	-	-	1	-	-
100 ed oltre	-	-	-	1	-	-
TOTALE	4.134	12	793	12	95	382
CLASSI DI SUPERFICIE IRRIGATA						
Meno di 1 ettaro	4.065	12	770	11	88	378
1 -- 2	51	-	18	-	5	1
2 -- 5	17	-	5	-	1	3
5 -- 10	-	-	-	-	1	-
10 -- 20	1	-	-	1	-	-
TOTALE	4.134	12	793	12	95	382
ZONE ALTIMETRICHE						
Montagna	192	1	203	1	11	2
Collina	3.942	11	590	11	84	380
Pianura	-	-	-	-	-	-
TOTALE	4.134	12	793	12	95	382
SUPERFICIE IRRIGATA						
CLASSI DI SAU						
Meno di 1 ettaro	259,02	0,33	44,15	1,67	6,33	20,40
1 -- 2	96,65	-	29,00	0,44	5,59	9,67
2 -- 3	52,35	0,13	17,57	-	4,43	2,71
3 -- 5	49,52	-	12,35	0,20	1,83	3,95
5 -- 10	29,41	-	28,92	-	10,42	5,85
10 -- 20	28,97	-	4,16	-	-	0,10
20 -- 30	2,25	-	2,35	-	0,31	-
30 -- 50	0,89	-	0,05	-	0,06	-
50 -- 100	1,06	-	-	0,25	-	-
100 ed oltre	-	-	-	10,00	-	-
TOTALE	520,12	0,46	138,55	12,56	28,97	42,68
CLASSI DI SUPERFICIE IRRIGATA						
Meno di 1 ettaro	388,62	0,46	97,36	2,56	14,03	32,49
1 -- 2	65,36	-	25,87	-	6,24	1,50
2 -- 5	53,04	-	15,32	-	3,70	8,69
5 -- 10	-	-	-	-	5,00	-
10 -- 20	13,10	-	-	10,00	-	-
TOTALE	520,12	0,46	138,55	12,56	28,97	42,68
ZONE ALTIMETRICHE						
Montagna	59,91	0,02	43,13	0,25	9,13	1,60
Collina	460,21	0,44	95,42	12,31	19,84	41,08
Pianura	-	-	-	-	-	-
TOTALE	520,12	0,46	138,55	12,56	28,97	42,68

Tavola 2.26 - Aziende con impianti per la lavorazione e trasformazione dei prodotti delle coltivazioni per classe di superficie totale e classe di superficie agricola utilizzata (SAU)

CLASSI DI SUPERFICIE TOTALE CLASSI DI SAU	Totale	ESSICCAZIONE	MECCANICA	Produzione di mangimi	TRASFORMAZIONE		Lavorazione del legno
		Della granella	Del foraggio		Di uva	Di olive	
CLASSI DI SUPERFICIE TOTALE (in ettari)							
Meno di 1 ettaro	37	1	-	1	34	2	-
1 -- 2	13	-	-	-	12	-	1
2 -- 3	1	-	-	-	1	-	-
3 -- 5	5	-	-	-	5	-	-
5 -- 10	10	-	-	-	9	1	1
10 -- 20	5	-	-	1	4	-	-
20 -- 30	-	-	-	-	-	-	-
30 -- 50	-	-	-	-	-	-	-
50 -- 100	2	-	-	-	2	-	-
100 ed oltre	1	-	-	1	-	-	-
TOTALE	74	1	-	3	67	3	2
CLASSI DI SAU (in ettari)							
Senza superficie	-	-	-	-	-	-	-
Meno di 1 ettaro	46	1	-	2	41	2	1
1 -- 2	7	-	-	-	7	-	-
2 -- 3	1	-	-	-	1	-	-
3 -- 5	7	-	-	-	7	-	-
5 -- 10	8	-	-	-	7	1	1
10 -- 20	3	-	-	-	3	-	-
20 -- 30	-	-	-	-	-	-	-
30 -- 50	-	-	-	-	-	-	-
50 -- 100	1	-	-	-	1	-	-
100 ed oltre	1	-	-	1	-	-	-
TOTALE	74	1	-	3	67	3	2

Tavola 2.27 - Aziende con allevamenti e relativo numero di capi per specie di bestiame, classe di superficie totale e classe di superficie agricola utilizzata (SAU)

CLASSI DI SUPERFICIE TOTALE CLASSI DI SAU	SPECIE DI BESTIAME								
	Bovini	Bufalini	Ovini	Caprini	Equini	Suini	Allevamenti avicoli	Conigli	Struzzi
AZIENDE									
CLASSI DI SUPERFICIE TOTALE (in ettari)									
Senza superficie	-	-	-	-	-	-	1	-	-
Meno di 1 ettaro	34	-	33	49	39	23	1.499	898	3
1 -- 2	44	-	45	41	28	17	580	382	-
2 -- 3	27	-	34	20	16	20	270	181	-
3 -- 5	40	-	50	29	27	25	258	182	-
5 -- 10	80	-	78	49	34	48	262	168	-
10 -- 20	94	-	63	42	34	28	156	102	-
20 -- 30	40	-	24	9	12	7	41	27	1
30 -- 50	35	1	14	6	13	8	33	17	-
50 -- 100	17	-	6	10	6	5	12	4	-
100 ed oltre	2	-	-	-	1	-	-	-	-
TOTALE	413	1	347	255	210	181	3.112	1.961	4
CLASSI DI SAU (in ettari)									
Senza superficie	1	-	1	-	-	1	4	2	-
Meno di 1 ettaro	69	-	119	112	76	73	2.360	1.468	3
1 -- 2	60	-	70	45	35	29	338	238	-
2 -- 3	44	-	42	22	17	19	126	90	-
3 -- 5	60	-	43	27	28	16	124	81	-
5 -- 10	82	-	42	28	24	21	90	49	1
10 -- 20	52	1	18	11	15	13	39	23	-
20 -- 30	21	-	6	3	8	4	15	4	-
30 -- 50	16	-	5	3	5	5	12	5	-
50 -- 100	7	-	1	4	2	-	4	1	-
100 ed oltre	1	-	-	-	-	-	-	-	-
TOTALE	413	1	347	255	210	181	3.112	1.961	4
CAPI									
CLASSI DI SUPERFICIE TOTALE (in ettari)									
Senza superficie	-	-	-	-	-	-	3	-	-
Meno di 1 ettaro	75	-	168	236	102	32	22.106	11.777	29
1 -- 2	136	-	350	224	76	24	10.276	5.942	-
2 -- 3	70	-	441	102	38	26	6.050	2.998	-
3 -- 5	273	-	485	155	69	40	6.611	3.338	-
5 -- 10	475	-	730	434	108	146	7.177	3.345	-
10 -- 20	597	-	773	415	100	42	3.479	1.795	-
20 -- 30	425	-	451	219	52	9	907	446	3
30 -- 50	685	10	424	63	58	13	1.084	267	-
50 -- 100	536	-	206	113	65	9	366	115	-
100 ed oltre	670	-	-	-	2	-	-	-	-
TOTALE	3.942	10	4.028	1.961	670	341	58.059	30.023	32
CLASSI DI SAU (in ettari)									
Senza superficie	2	-	4	-	-	2	45	26	-
Meno di 1 ettaro	215	-	627	505	171	98	35.762	20.165	29
1 -- 2	160	-	699	332	104	49	8.115	4.812	-
2 -- 3	184	-	735	165	35	31	4.694	1.897	-
3 -- 5	413	-	495	381	122	73	3.722	1.592	-
5 -- 10	533	-	609	253	66	54	3.497	875	3
10 -- 20	548	10	379	154	52	19	918	469	-
20 -- 30	452	-	282	100	58	6	952	89	-
30 -- 50	456	-	178	20	10	9	318	93	-
50 -- 100	329	-	20	51	52	-	36	5	-
100 ed oltre	650	-	-	-	-	-	-	-	-
TOTALE	3.942	10	4.028	1.961	670	341	58.059	30.023	32

Tavola 2.28 - Aziende con allevamenti e relativo numero di capi per specie di bestiame, forma di conduzione e zona altimetrica

FORME DI CONDUZIONE ZONE ALTIMETRICHE	SPECIE DI BESTIAME								
	Bovini	Bufalini	Ovini	Caprini	Equini	Suini	Allevamenti avicoli	Conigli	Struzzi
AZIENDE									
FORME DI CONDUZIONE									
Conduzione diretta del coltivatore	410	1	345	253	208	181	3.106	1.959	4
<i>Con solo manodopera familiare</i>	403	1	339	243	203	179	3.041	1.927	4
<i>Con manodopera familiare prevalente</i>	6	-	4	9	3	1	54	29	-
<i>Con manodopera extrafamiliare prevalente</i>	1	-	2	1	2	1	11	3	-
Conduzione con salariati	3	-	2	2	2	-	6	2	-
TOTALE	413	1	347	255	210	181	3.112	1.961	4
ZONE ALTIMETRICHE									
Montagna	277	1	179	95	99	72	440	274	1
Collina	136	-	168	160	111	109	2.672	1.687	3
Pianura	-	-	-	-	-	-	-	-	-
TOTALE	413	1	347	255	210	181	3.112	1.961	4
CAPI									
FORME DI CONDUZIONE									
Conduzione diretta del coltivatore	3.255	10	3.981	1.946	661	341	57.469	29.993	32
<i>Con solo manodopera familiare</i>	3.194	10	3.959	1.893	638	335	54.385	29.169	32
<i>Con manodopera familiare prevalente</i>	48	-	14	52	6	5	2.865	699	-
<i>Con manodopera extrafamiliare prevalente</i>	13	-	8	1	17	1	219	125	-
Conduzione con salariati	687	-	47	15	9	-	590	30	-
TOTALE	3.942	10	4.028	1.961	670	341	58.059	30.023	32
ZONE ALTIMETRICHE									
Montagna	2.639	10	2.547	894	351	157	9.755	4.602	3
Collina	1.303	-	1.481	1.067	319	184	48.304	25.421	29
Pianura	-	-	-	-	-	-	-	-	-
TOTALE	3.942	10	4.028	1.961	670	341	58.059	30.023	32

Tavola 2.29 - Aziende con bovini e/o bufalini e relativo numero di capi per classe di superficie totale e categoria

CATEGORIE	CLASSI DI SUPERFICIE TOTALE (in ettari)									Totale
	Senza superficie	Meno di 1	1 -- 2	2 -- 5	5 -- 10	10 -- 20	20 -- 50	50 -- 100	100 ed oltre	
AZIENDE										
BOVINI	-	34	44	67	80	94	75	17	2	413
Di età inferiore a 1 anno	-	21	22	31	40	50	51	16	1	232
<i>Destinati ad essere macellati come vitelli</i>	-	1	2	8	2	5	8	1	-	27
<i>Maschi da riproduzione</i>	-	-	2	1	7	7	16	5	-	38
<i>Maschi da macello</i>	-	4	7	12	20	29	29	9	1	111
<i>Femmine da allevamento</i>	-	1	4	7	14	16	29	9	1	81
<i>Femmine da macello</i>	-	16	12	13	16	17	22	6	-	102
Da 1 anno a meno di 2 anni	-	13	22	30	23	35	38	13	2	176
<i>Maschi da riproduzione</i>	-	1	1	1	1	4	5	1	1	15
<i>Maschi da macello</i>	-	5	6	11	9	9	9	2	1	52
<i>Femmine da allevamento</i>	-	-	2	8	11	22	30	11	1	85
<i>Femmine da macello</i>	-	7	14	14	4	4	3	2	1	49
Da 2 anni e più	-	4	10	36	62	81	73	17	2	285
<i>Maschi da riproduzione</i>	-	1	-	4	2	2	14	6	1	30
<i>Maschi da macello</i>	-	-	-	1	-	2	2	2	-	7
<i>Femmine manze da allevamento</i>	-	-	-	7	14	18	32	8	1	80
<i>Femmine manze da macello</i>	-	-	1	3	-	3	-	-	1	8
<i>Femmine vacche da latte</i>	-	2	8	23	48	61	48	6	1	197
<i>Femmine altre vacche</i>	-	1	1	4	4	5	5	3	1	24
BUFALINI	-	-	-	-	-	-	1	-	-	1
Bufale	-	-	-	-	-	-	1	-	-	1
Altri bufalini	-	-	-	-	-	-	1	-	-	1
CAPI										
BOVINI	-	75	136	343	475	597	1.110	536	670	3.942
Di età inferiore a 1 anno	-	45	65	153	140	188	314	128	199	1.232
<i>Destinati ad essere macellati come vitelli</i>	-	3	3	14	24	17	52	13	-	126
<i>Maschi da riproduzione</i>	-	-	2	2	12	10	19	11	-	56
<i>Maschi da macello</i>	-	8	28	34	56	96	114	39	6	381
<i>Femmine da allevamento</i>	-	2	7	10	16	28	58	38	193	352
<i>Femmine da macello</i>	-	32	25	93	32	37	71	27	-	317
Da 1 anno a meno di 2 anni	-	19	47	85	86	61	115	78	81	572
<i>Maschi da riproduzione</i>	-	1	1	1	5	5	9	2	2	26
<i>Maschi da macello</i>	-	7	14	31	53	14	25	13	3	160
<i>Femmine da allevamento</i>	-	-	3	13	11	37	74	51	73	262
<i>Femmine da macello</i>	-	11	29	40	17	5	7	12	3	124
Da 2 anni e più	-	11	24	105	249	348	681	330	390	2.138
<i>Maschi da riproduzione</i>	-	3	-	4	3	2	19	7	1	39
<i>Maschi da macello</i>	-	-	-	1	-	3	2	4	-	10
<i>Femmine manze da allevamento</i>	-	-	-	13	55	60	259	177	60	624
<i>Femmine manze da macello</i>	-	-	1	11	-	11	-	-	2	25
<i>Femmine vacche da latte</i>	-	3	17	55	171	246	374	94	315	1.275
<i>Femmine altre vacche</i>	-	5	6	21	20	26	27	48	12	165
BUFALINI	-	-	-	-	-	-	10	-	-	10
Bufale	-	-	-	-	-	-	3	-	-	3
Altri bufalini	-	-	-	-	-	-	7	-	-	7

Tavola 2.30 - Aziende con suini e relativo numero di capi per classe di superficie totale e categoria

CATEGORIE	CLASSI DI SUPERFICIE TOTALE (in ettari)									Totale
	Senza superficie	Meno di 1	1 -- 2	2 -- 5	5 -- 10	10 -- 20	20 -- 50	50 -- 100	100 ed oltre	
AZIENDE										
SUINI	-	23	17	45	48	28	15	5	-	181
Suini di peso inferiore a 20 kg	-	2	-	-	1	-	-	-	-	3
Da 20 Kg a meno di 50 Kg	-	1	1	-	2	-	1	-	-	5
Da ingrasso di 50 Kg e più	-	20	16	44	44	28	14	5	-	171
Da 50 Kg a meno di 80 Kg	-	2	1	6	3	3	-	-	-	15
Da 80 Kg a meno di 110 Kg	-	1	2	6	6	2	3	-	-	20
Da 110 Kg e più	-	17	13	32	35	24	11	5	-	137
Da riproduzione di 50 Kg e più	-	-	-	1	1	-	-	-	-	2
Verri	-	-	-	1	-	-	-	-	-	1
Scrofe montate	-	-	-	1	1	-	-	-	-	2
di cui montate per la prima volta	-	-	-	-	1	-	-	-	-	1
Altre scrofe	-	-	-	-	-	-	-	-	-	-
di cui giovani non ancora montate	-	-	-	-	-	-	-	-	-	-
CAPI										
SUINI	-	32	24	66	146	42	22	9	-	341
Suini di peso inferiore a 20 kg	-	3	-	-	5	-	-	-	-	8
Da 20 Kg a meno di 50 Kg	-	1	2	-	2	-	1	-	-	6
Da ingrasso di 50 Kg e più	-	28	22	63	119	42	21	9	-	304
Da 50 Kg a meno di 80 Kg	-	2	1	6	7	4	-	-	-	20
Da 80 Kg a meno di 110 Kg	-	1	2	9	11	2	5	-	-	30
Da 110 Kg e più	-	25	19	48	101	36	16	9	-	254
Da riproduzione di 50 Kg e più	-	-	-	3	20	-	-	-	-	23
Verri	-	-	-	1	-	-	-	-	-	1
Scrofe montate	-	-	-	2	20	-	-	-	-	22
di cui montate per la prima volta	-	-	-	-	20	-	-	-	-	20
Altre scrofe	-	-	-	-	-	-	-	-	-	-
di cui giovani non ancora montate	-	-	-	-	-	-	-	-	-	-

Tavola 2.31 - Aziende con ovini, caprini, equini, allevamenti avicoli, conigli, struzzi e/o altri allevamenti e relativo numero di capi per classe di superficie totale, specie e categoria

SPECIE E CATEGORIE	CLASSI DI SUPERFICIE TOTALE <i>(in ettari)</i>									Totale
	Senza superficie	Meno di 1	1 -- 2	2 -- 5	5 -- 10	10 -- 20	20 -- 50	50 -- 100	100 ed oltre	
AZIENDE										
OVINI	-	33	45	84	78	63	38	6	-	347
Pecore	-	32	43	78	67	63	38	6	-	327
<i>Da latte</i>	-	13	16	26	17	14	8	2	-	96
<i>Altre</i>	-	22	32	62	57	56	30	4	-	263
Altri ovini	-	5	7	11	17	5	3	1	-	49
CAPRINI	-	49	41	49	49	42	15	10	-	255
Capre	-	39	24	34	38	39	14	10	-	198
<i>Che hanno già figliato</i>	-	36	22	32	25	31	12	9	-	167
<i>Montate per la prima volta</i>	-	11	4	8	16	10	2	1	-	52
Altri caprini	-	16	20	18	16	7	4	3	-	84
EQUINI	-	39	28	43	34	34	25	6	1	210
Cavalli	-	36	24	34	30	32	24	6	1	187
Asini	-	3	3	11	4	3	2	-	-	26
Altri equini	-	3	2	2	1	1	1	1	-	11
ALLEVAMENTI AVICOLI	1	1.499	580	528	262	156	74	12	-	3.112
Polli da carne	-	555	251	236	112	52	17	3	-	1.226
Galline da uova	1	1.419	553	507	248	152	73	12	-	2.965
Tacchini	-	19	10	17	7	6	1	-	-	60
Faraone	-	9	9	8	6	1	2	-	-	35
Oche	-	58	30	21	10	7	1	-	-	127
Altri allevamenti	-	45	20	16	8	5	-	-	-	94
CONIGLI	-	898	382	363	168	102	44	4	-	1.961
Fattrici	-	693	295	276	120	74	26	2	-	1.486
Altri conigli	-	801	354	332	153	86	34	4	-	1.764
STRUZZI	-	3	-	-	-	-	1	-	-	4
Riproduttori	-	2	-	-	-	-	1	-	-	3
Altri	-	3	-	-	-	-	-	-	-	3
ALTRI ALLEVAMENTI	-	44	18	20	15	8	2	2	-	109
CAPI										
OVINI	-	168	350	926	730	773	875	206	-	4.028
Pecore	-	159	332	885	649	759	872	205	-	3.861
<i>Da latte</i>	-	67	147	296	108	124	85	69	-	896
<i>Altre</i>	-	92	185	589	541	635	787	136	-	2.965
Altri ovini	-	9	18	41	81	14	3	1	-	167
CAPRINI	-	236	224	257	434	415	282	113	-	1.961
Capre	-	176	152	179	380	394	257	104	-	1.642
<i>Che hanno già figliato</i>	-	139	132	163	220	255	254	101	-	1.264
<i>Montate per la prima volta</i>	-	37	20	16	160	139	3	3	-	378
Altri caprini	-	60	72	78	54	21	25	9	-	319
EQUINI	-	102	76	107	108	100	110	65	2	670
Cavalli	-	90	68	73	93	95	104	63	2	588
Asini	-	7	3	29	14	4	4	-	-	61
Altri equini	-	5	5	5	1	1	2	2	-	21
ALLEVAMENTI AVICOLI	3	22.106	10.276	12.661	7.177	3.479	1.991	366	-	58.059
Polli da carne	-	6.974	3.250	4.246	2.178	1.168	598	130	-	18.544
Galline da uova	3	14.125	6.452	7.163	4.285	2.190	1.353	236	-	35.807
Tacchini	-	58	48	99	95	24	5	-	-	329
Faraone	-	71	57	126	82	30	25	-	-	391
Oche	-	245	149	278	106	16	10	-	-	804
Altri allevamenti	-	633	320	749	431	51	-	-	-	2.184
CONIGLI	-	11.777	5.942	6.336	3.345	1.795	713	115	-	30.023
Fattrici	-	2.301	1.070	1.422	601	511	201	25	-	6.131
Altri conigli	-	9.476	4.872	4.914	2.744	1.284	512	90	-	23.892
STRUZZI	-	29	-	-	-	-	3	-	-	32
Riproduttori	-	7	-	-	-	-	3	-	-	10
Altri	-	22	-	-	-	-	-	-	-	22

Tavola 2.32 - Aziende con bovini e relativo numero di capi per classe di capi, classe di superficie totale e classe di superficie agricola utilizzata (SAU)

		CLASSI DI CAPI									
CLASSI DI SUPERFICIE TOTALE											
CLASSI DI SAU	1 -- 2	3 -- 5	6 -- 9	10 -- 19	20 -- 49	50 -- 99	100 -- 499	500 -- 999	1000 -- 1999	2000 ed oltre	Totale
AZIENDE											
CLASSI DI SUPERFICIE TOTALE (in ettari)											
Senza superficie	-	-	-	-	-	-	-	-	-	-	
Meno di 1 ettaro	27	5	1	1	-	-	-	-	-	-	34
1 -- 2	31	8	2	2	1	-	-	-	-	-	44
2 -- 3	21	3	2	1	-	-	-	-	-	-	27
3 -- 5	20	7	6	4	2	1	-	-	-	-	40
5 -- 10	30	31	5	8	6	-	-	-	-	-	80
10 -- 20	27	30	19	13	5	-	-	-	-	-	94
20 -- 30	8	8	11	5	7	1	-	-	-	-	40
30 -- 50	2	3	5	14	8	3	-	-	-	-	35
50 -- 100	-	1	2	6	3	5	-	-	-	-	17
100 ed oltre	-	-	-	-	1	-	-	1	-	-	2
TOTALE	166	96	53	54	33	10	-	1	-	-	413
CLASSI DI SAU (in ettari)											
Senza superficie	1	-	-	-	-	-	-	-	-	-	1
Meno di 1 ettaro	52	9	2	5	1	-	-	-	-	-	69
1 -- 2	40	13	5	2	-	-	-	-	-	-	60
2 -- 3	23	10	8	1	2	-	-	-	-	-	44
3 -- 5	19	23	7	7	3	1	-	-	-	-	60
5 -- 10	25	28	14	10	5	-	-	-	-	-	82
10 -- 20	5	12	13	14	8	-	-	-	-	-	52
20 -- 30	1	1	2	6	9	2	-	-	-	-	21
30 -- 50	-	-	2	7	4	3	-	-	-	-	16
50 -- 100	-	-	-	2	1	4	-	-	-	-	7
100 ed oltre	-	-	-	-	-	-	-	1	-	-	1
TOTALE	166	96	53	54	33	10	-	1	-	-	413
CAPI											
CLASSI DI SUPERFICIE TOTALE (in ettari)											
Senza superficie	-	-	-	-	-	-	-	-	-	-	-
Meno di 1 ettaro	37	19	8	11	-	-	-	-	-	-	75
1 -- 2	43	26	12	25	30	-	-	-	-	-	136
2 -- 3	31	12	17	10	-	-	-	-	-	-	70
3 -- 5	28	26	41	52	46	80	-	-	-	-	273
5 -- 10	52	127	36	110	150	-	-	-	-	-	475
10 -- 20	38	110	146	174	129	-	-	-	-	-	597
20 -- 30	12	33	85	62	183	50	-	-	-	-	425
30 -- 50	3	12	38	192	220	220	-	-	-	-	685
50 -- 100	-	3	17	86	111	319	-	-	-	-	536
100 ed oltre	-	-	-	-	20	-	-	650	-	-	670
TOTALE	244	368	400	722	889	669	-	650	-	-	3.942
CLASSI DI SAU (in ettari)											
Senza superficie	2	-	-	-	-	-	-	-	-	-	2
Meno di 1 ettaro	73	34	14	64	30	-	-	-	-	-	215
1 -- 2	56	47	32	25	-	-	-	-	-	-	160
2 -- 3	38	39	55	10	42	-	-	-	-	-	184
3 -- 5	31	90	58	90	64	80	-	-	-	-	413
5 -- 10	36	106	109	134	148	-	-	-	-	-	533
10 -- 20	6	49	98	186	209	-	-	-	-	-	548
20 -- 30	2	3	16	85	218	128	-	-	-	-	452
30 -- 50	-	-	18	97	145	196	-	-	-	-	456
50 -- 100	-	-	-	31	33	265	-	-	-	-	329
100 ed oltre	-	-	-	-	-	-	-	650	-	-	650
TOTALE	244	368	400	722	889	669	-	650	-	-	3.942

Tavola 2.33 - Aziende con bovini e relativo numero di capi per classe di capi, forma di conduzione e zona altimetrica

FORME DI CONDUZIONE ZONE ALTIMETRICHE	CLASSI DI CAPI										Totale
	1 -- 2	3 -- 5	6 -- 9	10 -- 19	20 -- 49	50 -- 99	100 -- 499	500 -- 999	1000 -- 1999	2000 ed oltre	
AZIENDE											
FORME DI CONDUZIONE											
Conduzione diretta del coltivatore	165	96	53	54	32	10	-	-	-	-	410
Con solo manodopera familiare	163	95	52	52	31	10	-	-	-	-	403
Con manodopera familiare prevalente	2	1	1	1	1	-	-	-	-	-	6
Con manodopera extrafamiliare prevalente	-	-	-	1	-	-	-	-	-	-	1
Conduzione con salariati	1	-	-	-	1	-	-	1	-	-	3
Conduzione a colonia parziaria appoderata	-	-	-	-	-	-	-	-	-	-	-
Altra forma di conduzione	-	-	-	-	-	-	-	-	-	-	-
TOTALE	166	96	53	54	33	10	-	1	-	-	413
ZONE ALTIMETRICHE											
Montagna	79	72	47	46	24	9	-	-	-	-	277
Collina	87	24	6	8	9	1	-	1	-	-	136
Pianura	-	-	-	-	-	-	-	-	-	-	-
TOTALE	166	96	53	54	33	10	-	1	-	-	413
CAPI											
FORME DI CONDUZIONE											
Conduzione diretta del coltivatore	243	368	400	722	853	669	-	-	-	-	3.255
Con solo manodopera familiare	239	364	392	698	832	669	-	-	-	-	3.194
Con manodopera familiare prevalente	4	4	8	11	21	-	-	-	-	-	48
Con manodopera extrafamiliare prevalente	-	-	-	13	-	-	-	-	-	-	13
Conduzione con salariati	1	-	-	-	36	-	-	650	-	-	687
Conduzione a colonia parziaria appoderata	-	-	-	-	-	-	-	-	-	-	-
Altra forma di conduzione	-	-	-	-	-	-	-	-	-	-	-
TOTALE	244	368	400	722	889	669	-	650	-	-	3.942
ZONE ALTIMETRICHE											
Montagna	119	279	354	628	670	589	-	-	-	-	2.639
Collina	125	89	46	94	219	80	-	650	-	-	1.303
Pianura	-	-	-	-	-	-	-	-	-	-	-
TOTALE	244	368	400	722	889	669	-	650	-	-	3.942

Tavola 2.34 - Aziende con vacche da latte e relativo numero di capi per classe di capi, classe di superficie totale e classe di superficie agricola utilizzata (SAU)

CLASSI DI SUPERFICIE TOTALE CLASSI DI SAU	CLASSI DI CAPI										Totale
	1 -- 2	3 -- 5	6 -- 9	10 -- 19	20 -- 49	50 -- 99	100 -- 499	500 -- 999	1000 -- 1999	2000 ed oltre	
AZIENDE											
CLASSI DI SUPERFICIE TOTALE (in ettari)											
Senza superficie	-	-	-	-	-	-	-	-	-	-	-
Meno di 1 ettaro	2	-	-	-	-	-	-	-	-	-	2
1 -- 2	5	3	-	-	-	-	-	-	-	-	8
2 -- 3	3	-	2	-	-	-	-	-	-	-	5
3 -- 5	12	6	-	-	-	-	-	-	-	-	18
5 -- 10	21	22	1	4	-	-	-	-	-	-	48
10 -- 20	26	20	11	3	1	-	-	-	-	-	61
20 -- 30	11	8	2	3	1	-	-	-	-	-	25
30 -- 50	3	3	7	8	2	-	-	-	-	-	23
50 -- 100	-	1	1	2	2	-	-	-	-	-	6
100 ed oltre	-	-	-	-	-	-	1	-	-	-	1
TOTALE	83	63	24	20	6	-	1	-	-	-	197
CLASSI DI SAU (in ettari)											
Senza superficie	-	-	-	-	-	-	-	-	-	-	-
Meno di 1 ettaro	6	-	1	-	-	-	-	-	-	-	7
1 -- 2	10	5	-	-	-	-	-	-	-	-	15
2 -- 3	12	10	1	-	-	-	-	-	-	-	23
3 -- 5	21	16	1	1	-	-	-	-	-	-	39
5 -- 10	25	18	7	3	1	-	-	-	-	-	54
10 -- 20	9	10	7	7	1	-	-	-	-	-	34
20 -- 30	-	2	4	7	1	-	-	-	-	-	14
30 -- 50	-	1	3	2	2	-	-	-	-	-	8
50 -- 100	-	1	-	-	1	-	-	-	-	-	2
100 ed oltre	-	-	-	-	-	-	1	-	-	-	1
TOTALE	83	63	24	20	6	-	1	-	-	-	197
CAPI											
CLASSI DI SUPERFICIE TOTALE (in ettari)											
Senza superficie	-	-	-	-	-	-	-	-	-	-	-
Meno di 1 ettaro	3	-	-	-	-	-	-	-	-	-	3
1 -- 2	7	10	-	-	-	-	-	-	-	-	17
2 -- 3	3	-	12	-	-	-	-	-	-	-	15
3 -- 5	17	23	-	-	-	-	-	-	-	-	40
5 -- 10	32	76	8	55	-	-	-	-	-	-	171
10 -- 20	38	77	74	35	22	-	-	-	-	-	246
20 -- 30	17	38	12	42	30	-	-	-	-	-	139
30 -- 50	5	14	49	90	77	-	-	-	-	-	235
50 -- 100	-	4	8	20	62	-	-	-	-	-	94
100 ed oltre	-	-	-	-	-	-	315	-	-	-	315
TOTALE	122	242	163	242	191	-	315	-	-	-	1.275
CLASSI DI SAU (in ettari)											
Senza superficie	-	-	-	-	-	-	-	-	-	-	-
Meno di 1 ettaro	7	-	6	-	-	-	-	-	-	-	13
1 -- 2	13	17	-	-	-	-	-	-	-	-	30
2 -- 3	18	35	6	-	-	-	-	-	-	-	59
3 -- 5	34	62	8	12	-	-	-	-	-	-	116
5 -- 10	35	67	44	43	22	-	-	-	-	-	211
10 -- 20	15	43	48	80	30	-	-	-	-	-	216
20 -- 30	-	10	28	87	37	-	-	-	-	-	162
30 -- 50	-	4	23	20	62	-	-	-	-	-	109
50 -- 100	-	4	-	-	40	-	-	-	-	-	44
100 ed oltre	-	-	-	-	-	-	315	-	-	-	315
TOTALE	122	242	163	242	191	-	315	-	-	-	1.275

Tavola 2.35 - Aziende con vacche da latte e relativo numero di capi per classe di capi, forma di conduzione e zona altimetrica

FORME DI CONDUZIONE ZONE ALTIMETRICHE	CLASSI DI CAPI										Totale
	1 -- 2	3 -- 5	6 -- 9	10 -- 19	20 -- 49	50 -- 99	100 -- 499	500 -- 999	1000 -- 1999	2000 ed oltre	
AZIENDE											
FORME DI CONDUZIONE											
Conduzione diretta del coltivatore	82	63	24	20	6	-	-	-	-	-	195
<i>Con solo manodopera familiare</i>	82	62	23	19	6	-	-	-	-	-	192
<i>Con manodopera familiare prevalente</i>	-	1	1	1	-	-	-	-	-	-	3
<i>Con manodopera extrafamiliare prevalente</i>	-	-	-	-	-	-	-	-	-	-	-
Conduzione con salariati	1	-	-	-	-	-	1	-	-	-	2
Conduzione a colonia parziaria appoderata	-	-	-	-	-	-	-	-	-	-	-
Altra forma di conduzione	-	-	-	-	-	-	-	-	-	-	-
TOTALE	83	63	24	20	6	-	1	-	-	-	197
ZONE ALTIMETRICHE											
Montagna	77	61	23	18	6	-	-	-	-	-	185
Collina	6	2	1	2	-	-	1	-	-	-	12
Pianura	-	-	-	-	-	-	-	-	-	-	-
TOTALE	83	63	24	20	6	-	1	-	-	-	197
CAPI											
FORME DI CONDUZIONE											
Conduzione diretta del coltivatore	121	242	163	242	191	-	-	-	-	-	959
<i>Con solo manodopera familiare</i>	121	238	156	226	191	-	-	-	-	-	932
<i>Con manodopera familiare prevalente</i>	-	4	7	16	-	-	-	-	-	-	27
<i>Con manodopera extrafamiliare prevalente</i>	-	-	-	-	-	-	-	-	-	-	-
Conduzione con salariati	1	-	-	-	-	-	315	-	-	-	316
Conduzione a colonia parziaria appoderata	-	-	-	-	-	-	-	-	-	-	-
Altra forma di conduzione	-	-	-	-	-	-	-	-	-	-	-
TOTALE	122	242	163	242	191	-	315	-	-	-	1.275
ZONE ALTIMETRICHE											
Montagna	113	235	157	211	191	-	-	-	-	-	907
Collina	9	7	6	31	-	-	315	-	-	-	368
Pianura	-	-	-	-	-	-	-	-	-	-	-
TOTALE	122	242	163	242	191	-	315	-	-	-	1.275

Tavola 2.36 - Aziende con suini e relativo numero di capi per classe di capi, classe di superficie totale e classe di superficie agricola utilizzata (SAU)

CLASSI DI SUPERFICIE TOTALE CLASSI DI SAU	CLASSI DI CAPI									Totale
	1 -- 2	3 -- 5	6 -- 9	10 -- 19	20 -- 49	50 -- 99	100 -- 499	500 -- 999	1000 ed oltre	
AZIENDE										
CLASSI DI SUPERFICIE TOTALE (in ettari)										
Meno di 1 ettaro	22	1	-	-	-	-	-	-	-	23
1 -- 2	17	-	-	-	-	-	-	-	-	17
2 -- 3	19	1	-	-	-	-	-	-	-	20
3 -- 5	22	2	1	-	-	-	-	-	-	25
5 -- 10	39	7	-	-	1	1	-	-	-	48
10 -- 20	26	2	-	-	-	-	-	-	-	28
20 -- 30	7	-	-	-	-	-	-	-	-	7
30 -- 50	8	-	-	-	-	-	-	-	-	8
50 -- 100	5	-	-	-	-	-	-	-	-	5
TOTALE	165	13	1	-	1	1	-	-	-	181
CLASSI DI SAU (in ettari)										
Senza superficie	1	-	-	-	-	-	-	-	-	1
Meno di 1 ettaro	70	3	-	-	-	-	-	-	-	73
1 -- 2	25	3	1	-	-	-	-	-	-	29
2 -- 3	17	2	-	-	-	-	-	-	-	19
3 -- 5	13	2	-	-	-	1	-	-	-	16
5 -- 10	17	3	-	-	1	-	-	-	-	21
10 -- 20	13	-	-	-	-	-	-	-	-	13
20 -- 30	4	-	-	-	-	-	-	-	-	4
30 -- 50	5	-	-	-	-	-	-	-	-	5
TOTALE	165	13	1	-	1	1	-	-	-	181
CAPI										
CLASSI DI SUPERFICIE TOTALE (in ettari)										
Meno di 1 ettaro	29	3	-	-	-	-	-	-	-	32
1 -- 2	24	-	-	-	-	-	-	-	-	24
2 -- 3	23	3	-	-	-	-	-	-	-	26
3 -- 5	28	6	6	-	-	-	-	-	-	40
5 -- 10	48	28	-	-	20	50	-	-	-	146
10 -- 20	35	7	-	-	-	-	-	-	-	42
20 -- 30	9	-	-	-	-	-	-	-	-	9
30 -- 50	13	-	-	-	-	-	-	-	-	13
50 -- 100	9	-	-	-	-	-	-	-	-	9
TOTALE	218	47	6	-	20	50	-	-	-	341
CLASSI DI SAU (in ettari)										
Senza superficie	2	-	-	-	-	-	-	-	-	2
Meno di 1 ettaro	86	12	-	-	-	-	-	-	-	98
1 -- 2	32	11	6	-	-	-	-	-	-	49
2 -- 3	24	7	-	-	-	-	-	-	-	31
3 -- 5	17	6	-	-	-	50	-	-	-	73
5 -- 10	23	11	-	-	20	-	-	-	-	54
10 -- 20	19	-	-	-	-	-	-	-	-	19
20 -- 30	6	-	-	-	-	-	-	-	-	6
30 -- 50	9	-	-	-	-	-	-	-	-	9
TOTALE	218	47	6	-	20	50	-	-	-	341

Tavola 2.37 - Aziende con suini e relativo numero di capi per classe di capi, forma di conduzione e zona altimetrica

FORME DI CONDUZIONE ZONE ALTIMETRICHE	CLASSI DI CAPI									Totale
	1 -- 2	3 -- 5	6 -- 9	10 -- 19	20 -- 49	50 -- 99	100 -- 499	500 -- 999	1000 ed oltre	
AZIENDE										
FORME DI CONDUZIONE										
Conduzione diretta del coltivatore	165	13	1	-	1	1	-	-	-	181
Con solo manodopera familiare	164	12	1	-	1	1	-	-	-	179
Con manodopera familiare prevalente	-	1	-	-	-	-	-	-	-	1
Con manodopera extrafamiliare prevalente	1	-	-	-	-	-	-	-	-	1
Conduzione con salariati	-	-	-	-	-	-	-	-	-	-
Conduzione a colonia parziaria appoderata	-	-	-	-	-	-	-	-	-	-
Altra forma di conduzione	-	-	-	-	-	-	-	-	-	-
TOTALE	165	13	1	-	1	1	-	-	-	181
ZONE ALTIMETRICHE										
Montagna	67	4	-	-	-	1	-	-	-	72
Collina	98	9	1	-	1	-	-	-	-	109
Pianura	-	-	-	-	-	-	-	-	-	-
TOTALE	165	13	1	-	1	1	-	-	-	181
CAPI										
FORME DI CONDUZIONE										
Conduzione diretta del coltivatore	218	47	6	-	20	50	-	-	-	341
Con solo manodopera familiare	217	42	6	-	20	50	-	-	-	335
Con manodopera familiare prevalente	-	5	-	-	-	-	-	-	-	5
Con manodopera extrafamiliare prevalente	1	-	-	-	-	-	-	-	-	1
Conduzione con salariati	-	-	-	-	-	-	-	-	-	-
Conduzione a colonia parziaria appoderata	-	-	-	-	-	-	-	-	-	-
Altra forma di conduzione	-	-	-	-	-	-	-	-	-	-
TOTALE	218	47	6	-	20	50	-	-	-	341
ZONE ALTIMETRICHE										
Montagna	93	14	-	-	-	50	-	-	-	157
Collina	125	33	6	-	20	-	-	-	-	184
Pianura	-	-	-	-	-	-	-	-	-	-
TOTALE	218	47	6	-	20	50	-	-	-	341

Tavola 2.38 - Aziende con ovini e relativo numero di capi per classe di capi, classe di superficie totale e classe di superficie agricola utilizzata (SAU)

CLASSI DI SUPERFICIE TOTALE CLASSI DI SAU	CLASSI DI CAPI										Totale
	1 -- 2	3 -- 9	10 -- 19	20 -- 49	50 -- 99	100 -- 499	500 -- 999	1000 -- 2999	3000 -- 4999	5000 ed oltre	
AZIENDE											
CLASSI DI SUPERFICIE TOTALE (in ettari)											
Senza superficie	-	-	-	-	-	-	-	-	-	-	-
Meno di 1 ettaro	12	16	3	2	-	-	-	-	-	-	33
1 -- 2	14	24	5	-	1	1	-	-	-	-	45
2 -- 3	7	17	6	3	-	1	-	-	-	-	34
3 -- 5	4	25	17	2	2	-	-	-	-	-	50
5 -- 10	10	37	22	8	1	-	-	-	-	-	78
10 -- 20	6	25	18	12	2	-	-	-	-	-	63
20 -- 30	-	10	5	8	1	-	-	-	-	-	24
30 -- 50	1	3	4	4	1	1	-	-	-	-	14
50 -- 100	-	-	-	6	-	-	-	-	-	-	6
100 ed oltre	-	-	-	-	-	-	-	-	-	-	-
TOTALE	54	157	80	45	8	3	-	-	-	-	347
CLASSE DI SAU (in ettari)											
Senza superficie	-	1	-	-	-	-	-	-	-	-	1
Meno di 1 ettaro	34	64	17	4	-	-	-	-	-	-	119
1 -- 2	11	34	15	8	1	1	-	-	-	-	70
2 -- 3	3	21	11	3	3	1	-	-	-	-	42
3 -- 5	2	17	18	6	-	-	-	-	-	-	43
5 -- 10	3	15	11	12	1	-	-	-	-	-	42
10 -- 20	1	4	6	5	2	-	-	-	-	-	18
20 -- 30	-	1	1	3	-	1	-	-	-	-	6
30 -- 50	-	-	1	3	1	-	-	-	-	-	5
50 -- 100	-	-	-	1	-	-	-	-	-	-	1
100 ed oltre	-	-	-	-	-	-	-	-	-	-	-
TOTALE	54	157	80	45	8	3	-	-	-	-	347
CAPI											
CLASSI DI SUPERFICIE TOTALE (in ettari)											
Senza superficie	-	-	-	-	-	-	-	-	-	-	-
Meno di 1 ettaro	22	69	33	44	-	-	-	-	-	-	168
1 -- 2	25	101	65	-	59	100	-	-	-	-	350
2 -- 3	12	72	68	79	-	210	-	-	-	-	441
3 -- 5	7	110	207	45	116	-	-	-	-	-	485
5 -- 10	19	179	270	202	60	-	-	-	-	-	730
10 -- 20	11	122	223	302	115	-	-	-	-	-	773
20 -- 30	-	60	66	255	70	-	-	-	-	-	451
30 -- 50	1	17	56	165	50	135	-	-	-	-	424
50 -- 100	-	-	-	206	-	-	-	-	-	-	206
100 ed oltre	-	-	-	-	-	-	-	-	-	-	-
TOTALE	97	730	988	1.298	470	445	-	-	-	-	4.028
CLASSE DI SAU (in ettari)											
Senza superficie	-	4	-	-	-	-	-	-	-	-	4
Meno di 1 ettaro	62	271	190	104	-	-	-	-	-	-	627
1 -- 2	20	153	178	189	59	100	-	-	-	-	699
2 -- 3	4	100	142	103	176	210	-	-	-	-	735
3 -- 5	4	83	228	180	-	-	-	-	-	-	495
5 -- 10	6	86	139	318	60	-	-	-	-	-	609
10 -- 20	1	28	79	146	125	-	-	-	-	-	379
20 -- 30	-	5	17	125	-	135	-	-	-	-	282
30 -- 50	-	-	15	113	50	-	-	-	-	-	178
50 -- 100	-	-	-	20	-	-	-	-	-	-	20
100 ed oltre	-	-	-	-	-	-	-	-	-	-	-
TOTALE	97	730	988	1.298	470	445	-	-	-	-	4.028

Tavola 2.39 - Aziende con ovini e relativo numero di capi per classe di capi, forma di conduzione e zona altimetrica

FORME DI CONDUZIONE ZONE ALTIMETRICHE	CLASSI DI CAPI										Totale
	1 -- 2	3 -- 9	10 -- 19	20 -- 49	50 -- 99	100 -- 499	500 -- 999	1000 -- 2999	3000 -- 4999	5000 ed oltre	
AZIENDE											
FORME DI CONDUZIONE											
Conduzione diretta del coltivatore	54	156	80	44	8	3	-	-	-	-	345
Con solo manodopera familiare	52	152	80	44	8	3	-	-	-	-	339
Con manodopera familiare prevalente	2	2	-	-	-	-	-	-	-	-	4
Con manodopera extrafamiliare prevalente	-	2	-	-	-	-	-	-	-	-	2
Conduzione con salariati	-	1	-	1	-	-	-	-	-	-	2
Conduzione a colonia parziaria appoderata	-	-	-	-	-	-	-	-	-	-	-
Altra forma di conduzione	-	-	-	-	-	-	-	-	-	-	-
TOTALE	54	157	80	45	8	3	-	-	-	-	347
ZONE ALTIMETRICHE											
Montagna	17	64	58	32	7	1	-	-	-	-	179
Collina	37	93	22	13	1	2	-	-	-	-	168
Pianura	-	-	-	-	-	-	-	-	-	-	-
TOTALE	54	157	80	45	8	3	-	-	-	-	347
CAPI											
FORME DI CONDUZIONE											
Conduzione diretta del coltivatore	97	721	988	1.260	470	445	-	-	-	-	3.981
Con solo manodopera familiare	94	702	988	1.260	470	445	-	-	-	-	3.959
Con manodopera familiare prevalente	3	11	-	-	-	-	-	-	-	-	14
Con manodopera extrafamiliare prevalente	-	8	-	-	-	-	-	-	-	-	8
Conduzione con salariati	-	9	-	38	-	-	-	-	-	-	47
Conduzione a colonia parziaria appoderata	-	-	-	-	-	-	-	-	-	-	-
Altra forma di conduzione	-	-	-	-	-	-	-	-	-	-	-
TOTALE	97	730	988	1.298	470	445	-	-	-	-	4.028
ZONE ALTIMETRICHE											
Montagna	30	327	717	927	411	135	-	-	-	-	2.547
Collina	67	403	271	371	59	310	-	-	-	-	1.481
Pianura	-	-	-	-	-	-	-	-	-	-	-
TOTALE	97	730	988	1.298	470	445	-	-	-	-	4.028

Tavola 2.40 - Aziende con polli da carne e relativo numero di capi per classe di capi, classe di superficie totale e classe di superficie agricola utilizzata (SAU)

CLASSI DI SUPERFICIE TOTALE CLASSI DI SAU	CLASSI DI CAPI									Totale
	Meno di 50	50 -- 100	100 -- 500	500 -- 1000	1000 -- 5000	5000 -- 10000	10000 -- 25000	25000 -- 50000	50000 ed oltre	
AZIENDE										
CLASSI DI SUPERFICIE TOTALE (in ettari)										
Senza superficie	-	-	-	-	-	-	-	-	-	-
Meno di 1 ettaro	544	6	4	1	-	-	-	-	-	555
1 -- 2	242	8	1	-	-	-	-	-	-	251
2 -- 3	108	3	2	-	-	-	-	-	-	113
3 -- 5	109	9	5	-	-	-	-	-	-	123
5 -- 10	105	5	1	1	-	-	-	-	-	112
10 -- 20	44	6	2	-	-	-	-	-	-	52
20 -- 30	7	-	1	-	-	-	-	-	-	8
30 -- 50	7	1	1	-	-	-	-	-	-	9
50 -- 100	2	1	-	-	-	-	-	-	-	3
100 ed oltre	-	-	-	-	-	-	-	-	-	-
TOTALE	1.168	39	17	2	-	-	-	-	-	1.226
CLASSI DI SAU (in ettari)										
Senza superficie	-	-	-	-	-	-	-	-	-	-
Meno di 1 ettaro	889	14	4	1	-	-	-	-	-	908
1 -- 2	149	12	4	-	-	-	-	-	-	165
2 -- 3	53	2	4	-	-	-	-	-	-	59
3 -- 5	38	3	2	-	-	-	-	-	-	43
5 -- 10	24	5	1	1	-	-	-	-	-	31
10 -- 20	11	1	-	-	-	-	-	-	-	12
20 -- 30	3	1	2	-	-	-	-	-	-	6
30 -- 50	1	1	-	-	-	-	-	-	-	2
50 -- 100	-	-	-	-	-	-	-	-	-	-
100 ed oltre	-	-	-	-	-	-	-	-	-	-
TOTALE	1.168	39	17	2	-	-	-	-	-	1.226
CAPI										
CLASSI DI SUPERFICIE TOTALE (in ettari)										
Senza superficie	-	-	-	-	-	-	-	-	-	-
Meno di 1 ettaro	5.559	365	550	500	-	-	-	-	-	6.974
1 -- 2	2.720	430	100	-	-	-	-	-	-	3.250
2 -- 3	1.393	150	200	-	-	-	-	-	-	1.743
3 -- 5	1.253	500	750	-	-	-	-	-	-	2.503
5 -- 10	1.298	270	110	500	-	-	-	-	-	2.178
10 -- 20	573	335	260	-	-	-	-	-	-	1.168
20 -- 30	83	-	150	-	-	-	-	-	-	233
30 -- 50	115	50	200	-	-	-	-	-	-	365
50 -- 100	70	60	-	-	-	-	-	-	-	130
100 ed oltre	-	-	-	-	-	-	-	-	-	-
TOTALE	13.064	2.160	2.320	1.000	-	-	-	-	-	18.544
CLASSI DI SAU (in ettari)										
Senza superficie	-	-	-	-	-	-	-	-	-	-
Meno di 1 ettaro	8.991	805	550	500	-	-	-	-	-	10.846
1 -- 2	2.136	630	400	-	-	-	-	-	-	3.166
2 -- 3	723	100	610	-	-	-	-	-	-	1.433
3 -- 5	599	160	310	-	-	-	-	-	-	1.069
5 -- 10	325	305	100	500	-	-	-	-	-	1.230
10 -- 20	210	50	-	-	-	-	-	-	-	260
20 -- 30	50	50	350	-	-	-	-	-	-	450
30 -- 50	30	60	-	-	-	-	-	-	-	90
50 -- 100	-	-	-	-	-	-	-	-	-	-
100 ed oltre	-	-	-	-	-	-	-	-	-	-
TOTALE	13.064	2.160	2.320	1.000	-	-	-	-	-	18.544

Tavola 2.41 - Aziende con polli da carne e relativo numero di capi per classe di capi, forma di conduzione e zona altimetrica

FORME DI CONDUZIONE ZONE ALTIMETRICHE	CLASSI DI CAPI									Totale
	Meno di 50	50 -- 100	100 -- 500	500 --1000	1000 -- 5000	5000 -- 10000	10000 -- 25000	25000 -- 50000	50000 ed oltre	
AZIENDE										
FORME DI CONDUZIONE										
Conduzione diretta del coltivatore	1.167	37	17	2	-	-	-	-	-	1.223
Con solo manodopera familiare	1.146	34	16	1	-	-	-	-	-	1.197
Con manodopera familiare prevalente	16	2	1	1	-	-	-	-	-	20
Con manodopera extrafamiliare prevalente	5	1	-	-	-	-	-	-	-	6
Conduzione con salariati	1	2	-	-	-	-	-	-	-	3
Conduzione a colonia parziaria appoderata	-	-	-	-	-	-	-	-	-	-
Altra forma di conduzione	-	-	-	-	-	-	-	-	-	-
TOTALE	1.168	39	17	2	-	-	-	-	-	1.226
ZONE ALTIMETRICHE										
Montagna	128	5	1	1	-	-	-	-	-	135
Collina	1.040	34	16	1	-	-	-	-	-	1.091
Pianura	-	-	-	-	-	-	-	-	-	-
TOTALE	1.168	39	17	2	-	-	-	-	-	1.226
CAPI										
FORME DI CONDUZIONE										
Conduzione diretta del coltivatore	13.054	2.055	2.320	1.000	-	-	-	-	-	18.429
Con solo manodopera familiare	12.790	1.875	2.120	500	-	-	-	-	-	17.285
Con manodopera familiare prevalente	225	130	200	500	-	-	-	-	-	1.055
Con manodopera extrafamiliare prevalente	39	50	-	-	-	-	-	-	-	89
Conduzione con salariati	10	105	-	-	-	-	-	-	-	115
Conduzione a colonia parziaria appoderata	-	-	-	-	-	-	-	-	-	-
Altra forma di conduzione	-	-	-	-	-	-	-	-	-	-
TOTALE	13.064	2.160	2.320	1.000	-	-	-	-	-	18.544
ZONE ALTIMETRICHE										
Montagna	1.540	270	200	500	-	-	-	-	-	2.510
Collina	11.524	1.890	2.120	500	-	-	-	-	-	16.034
Pianura	-	-	-	-	-	-	-	-	-	-
TOTALE	13.064	2.160	2.320	1.000	-	-	-	-	-	18.544

Tavola 2.42 - Aziende con galline da uova e relativo numero di capi per classe di capi , classe di superficie totale e classe di superficie agricola utilizzata (SAU)

CLASSI DI SUPERFICIE TOTALE CLASSI DI SAU	CLASSI DI CAPI										Totale
	Meno di 50	50 --100	100 -- 500	500 --1000	1000 -- 3000	3000 -- 5000	5000 -- 10000	10000 -- 25000	25000 -- 50000	50000 ed oltre	
AZIENDE											
CLASSI DI SUPERFICIE TOTALE (in ettari)											
Senza superficie	1	-	-	-	-	-	-	-	-	-	1
Meno di 1 ettaro	1.408	7	3	-	1	-	-	-	-	-	1.419
1 -- 2	550	2	1	-	-	-	-	-	-	-	553
2 -- 3	254	3	1	-	-	-	-	-	-	-	258
3 -- 5	238	9	2	-	-	-	-	-	-	-	249
5 -- 10	240	6	1	-	1	-	-	-	-	-	248
10 -- 20	144	8	-	-	-	-	-	-	-	-	152
20 -- 30	39	1	-	-	-	-	-	-	-	-	40
30 -- 50	32	-	1	-	-	-	-	-	-	-	33
50 -- 100	11	1	-	-	-	-	-	-	-	-	12
100 ed oltre	-	-	-	-	-	-	-	-	-	-	-
TOTALE	2.917	37	9	-	2	-	-	-	-	-	2.965
CLASSI DI SAU (in ettari)											
Senza superficie	3	-	-	-	-	-	-	-	-	-	3
Meno di 1 ettaro	2.231	10	4	-	1	-	-	-	-	-	2.246
1 -- 2	313	9	-	-	-	-	-	-	-	-	322
2 -- 3	111	7	3	-	-	-	-	-	-	-	121
3 -- 5	110	7	1	-	-	-	-	-	-	-	118
5 -- 10	81	3	-	-	1	-	-	-	-	-	85
10 -- 20	38	1	-	-	-	-	-	-	-	-	39
20 -- 30	14	-	1	-	-	-	-	-	-	-	15
30 -- 50	12	-	-	-	-	-	-	-	-	-	12
50 -- 100	4	-	-	-	-	-	-	-	-	-	4
100 ed oltre	-	-	-	-	-	-	-	-	-	-	-
TOTALE	2.917	37	9	-	2	-	-	-	-	-	2.965
CAPI											
CLASSI DI SUPERFICIE TOTALE (in ettari)											
Senza superficie	3	-	-	-	-	-	-	-	-	-	3
Meno di 1 ettaro	12.351	365	409	-	1.000	-	-	-	-	-	14.125
1 -- 2	5.873	129	450	-	-	-	-	-	-	-	6.452
2 -- 3	3.055	160	300	-	-	-	-	-	-	-	3.515
3 -- 5	2.968	480	200	-	-	-	-	-	-	-	3.648
5 -- 10	2.885	300	100	-	1.000	-	-	-	-	-	4.285
10 -- 20	1.790	400	-	-	-	-	-	-	-	-	2.190
20 -- 30	604	50	-	-	-	-	-	-	-	-	654
30 -- 50	499	-	200	-	-	-	-	-	-	-	699
50 -- 100	186	50	-	-	-	-	-	-	-	-	236
100 ed oltre	-	-	-	-	-	-	-	-	-	-	-
TOTALE	30.214	1.934	1.659	-	2.000	-	-	-	-	-	35.807
CLASSI DI SAU (in ettari)											
Senza superficie	15	-	-	-	-	-	-	-	-	-	15
Meno di 1 ettaro	20.988	524	859	-	1.000	-	-	-	-	-	23.371
1 -- 2	3.987	510	-	-	-	-	-	-	-	-	4.497
2 -- 3	1.509	350	500	-	-	-	-	-	-	-	2.359
3 -- 5	1.542	350	100	-	-	-	-	-	-	-	1.992
5 -- 10	1.042	150	-	-	1.000	-	-	-	-	-	2.192
10 -- 20	590	50	-	-	-	-	-	-	-	-	640
20 -- 30	277	-	200	-	-	-	-	-	-	-	477
30 -- 50	228	-	-	-	-	-	-	-	-	-	228
50 -- 100	36	-	-	-	-	-	-	-	-	-	36
100 ed oltre	-	-	-	-	-	-	-	-	-	-	-
TOTALE	30.214	1.934	1.659	-	2.000	-	-	-	-	-	35.807

Tavola 2.43 - Aziende con galline da uova e relativo numero di capi per classe di capi, forma di conduzione e zona altimetrica

FORME DI CONDUZIONE ZONE ALTIMETRICHE	CLASSI DI CAPI										Totale
	Meno di 50	50 -- 100	100 -- 500	500 -- 1000	1000 -- 3000	3000 -- 5000	5.000 -- 10000	10000 -- 25000	25000 -- 50000	50000 ed oltre	
AZIENDE											
FORME DI CONDUZIONE											
Conduzione diretta del coltivatore	2.912	36	9	-	2	-	-	-	-	-	2.959
Con solo manodopera familiare	2.856	34	8	-	1	-	-	-	-	-	2.899
Con manodopera familiare prevalente	49	1	1	-	1	-	-	-	-	-	52
Con manodopera extrafamiliare prevalente	7	1	-	-	-	-	-	-	-	-	8
Conduzione con salariati	5	1	-	-	-	-	-	-	-	-	6
Conduzione a colonia parziaria appoderata	-	-	-	-	-	-	-	-	-	-	-
Altra forma di conduzione	-	-	-	-	-	-	-	-	-	-	-
TOTALE	2.917	37	9	-	2	-	-	-	-	-	2.965
ZONE ALTIMETRICHE											
Montagna	419	5	2	-	1	-	-	-	-	-	427
Collina	2.498	32	7	-	1	-	-	-	-	-	2.538
Pianura	-	-	-	-	-	-	-	-	-	-	-
TOTALE	2.917	37	9	-	2	-	-	-	-	-	2.965
CAPI											
FORME DI CONDUZIONE											
Conduzione diretta del coltivatore	30.129	1.884	1.659	-	2.000	-	-	-	-	-	35.672
Con solo manodopera familiare	29.549	1.784	1.559	-	1.000	-	-	-	-	-	33.892
Con manodopera familiare prevalente	518	50	100	-	1.000	-	-	-	-	-	1.668
Con manodopera extrafamiliare prevalente	62	50	-	-	-	-	-	-	-	-	112
Conduzione con salariati	85	50	-	-	-	-	-	-	-	-	135
Conduzione a colonia parziaria appoderata	-	-	-	-	-	-	-	-	-	-	-
Altra forma di conduzione	-	-	-	-	-	-	-	-	-	-	-
TOTALE	30.214	1.934	1.659	-	2.000	-	-	-	-	-	35.807
ZONE ALTIMETRICHE											
Montagna	5.135	250	300	-	1.000	-	-	-	-	-	6.685
Collina	25.079	1.684	1.359	-	1.000	-	-	-	-	-	29.122
Pianura	-	-	-	-	-	-	-	-	-	-	-
TOTALE	30.214	1.934	1.659	-	2.000	-	-	-	-	-	35.807

Tavola 2.44 - Aziende che dispongono di ricoveri per animali e relativo numero di ricoveri per specie di ricovero, classe di superficie totale, classe di capienza di capi adulti ricoverabili e zona altimetrica

CLASSI DI SUPERFICIE TOTALE CLASSI DI CAPIENZA DI CAPI ADULTI ZONE ALTIMETRICHE	Totale	STALLE		Ovili	Porcilaie	Pollai	Ricoveri per altri allevamenti
		Per bovini	Per equini				
AZIENDE							
CLASSI DI SUPERFICIE TOTALE (in ettari)							
Senza superficie	1	-	-	-	-	1	-
Meno di 1 ettaro	1.477	40	29	45	21	1.353	601
1 -- 2	593	50	23	52	13	530	268
2 -- 3	275	31	10	35	14	241	121
3 -- 5	273	43	19	47	18	222	124
5 -- 10	310	93	21	78	35	211	113
10 -- 20	201	106	19	56	14	115	56
20 -- 30	60	42	4	20	5	29	11
30 -- 50	45	36	7	10	4	21	4
50 -- 100	18	17	2	6	3	6	-
100 ed oltre	2	2	1	-	-	-	-
TOTALE	3.255	460	135	349	127	2.729	1.298
CLASSI DI CAPIENZA DI CAPI ADULTI							
Meno di 10	442	277	114	127	113	125	-
10 -- 50	2.250	165	20	193	12	2.116	-
50 -- 100	389	13	1	25	2	341	-
100 -- 500	163	3	-	3	-	139	-
500 -- 1000	6	2	-	1	-	3	-
1000 -- 2000	3	-	-	-	-	3	-
2000 -- 5000	1	-	-	-	-	1	-
5000 ed oltre	1	-	-	-	-	1	-
TOTALE	3.255	460	135	349	127	2.729	-
ZONE ALTIMETRICHE							
Montagna	565	307	49	152	47	304	130
Collina	2.690	153	86	197	80	2.425	1.168
Pianura	-	-	-	-	-	-	-
TOTALE	3.255	460	135	349	127	2.729	1.298
NUMERO DI RICOVERI							
CLASSI DI SUPERFICIE TOTALE (in ettari)							
Senza superficie	1	-	-	-	-	1	-
Meno di 1 ettaro	2.132	40	29	45	21	1.362	635
1 -- 2	944	50	23	52	13	531	275
2 -- 3	463	31	10	36	14	242	130
3 -- 5	481	43	19	47	18	228	126
5 -- 10	557	95	21	78	35	212	116
10 -- 20	372	107	20	56	14	116	59
20 -- 30	113	43	5	20	5	29	11
30 -- 50	87	38	8	10	4	23	4
50 -- 100	35	18	2	6	3	6	-
100 ed oltre	3	2	1	-	-	-	-
TOTALE	5.188	467	138	350	127	2.750	1.356
CLASSI DI CAPIENZA DI CAPI ADULTI							
Meno di 10	2.112	277	114	127	113	125	-
10 -- 50	2.508	165	22	193	12	2.116	-
50 -- 100	387	17	2	25	2	341	-
100 -- 500	162	5	-	3	-	154	-
500 -- 1000	9	3	-	2	-	4	-
1000 -- 2000	5	-	-	-	-	5	-
2000 -- 5000	1	-	-	-	-	1	-
5000 ed oltre	4	-	-	-	-	4	-
TOTALE	5.188	467	138	350	127	2.750	-
ZONE ALTIMETRICHE							
Montagna	1.001	313	52	152	47	306	131
Collina	4.187	154	86	198	80	2.444	1.225
Pianura	-	-	-	-	-	-	-
TOTALE	5.188	467	138	350	127	2.750	1.356

Tavola 2.45 - Aziende che dispongono di ricoveri per animali, per numero di capi adulti ricoverabili, tipo di ricovero e tipo di impianto

TIPO DI RICOVERO TIPO DI IMPIANTO	NUMERO DI CAPI ADULTI RICOVERABILI								Totale
	Meno di 10	10-50	50 -- 100	100 --500	500 -- 1000	1000 -- 2000	2000 -- 5000	5000 ed oltre	
STALLE PER BOVINI	277	165	13	3	2	-	-	-	460
Con impianti per:									
Alimentazione automatizzata	1	2	2	-	-	-	-	-	5
Abbeveraggio automatizzato	109	108	11	3	2	-	-	-	233
Sgombero di letame e rimozione rifiuti	2	9	3	-	-	-	-	-	14
Mungitura meccanica	5	23	2	1	1	-	-	-	32
STALLE PER EQUINI	114	20	1	-	-	-	-	-	135
Con impianti per:									
Alimentazione automatizzata	1	-	-	-	-	-	-	-	1
Abbeveraggio automatizzato	18	4	-	-	-	-	-	-	22
Sgombero di letame e rimozione rifiuti	1	1	-	-	-	-	-	-	2
OVILI	127	193	25	3	1	-	-	-	349
Con impianti per:									
Alimentazione automatizzata	-	1	-	-	-	-	-	-	1
Abbeveraggio automatizzato	2	8	4	1	-	-	-	-	15
Sgombero di letame e rimozione rifiuti	-	-	-	-	-	-	-	-	-
Mungitura meccanica	-	-	-	1	-	-	-	-	1
PORCILAIE	113	12	2	-	-	-	-	-	127
Con impianti per:									
Alimentazione automatizzata	-	-	-	-	-	-	-	-	-
Abbeveraggio automatizzato	1	-	1	-	-	-	-	-	2
Sgombero di letame e rimozione rifiuti	-	-	1	-	-	-	-	-	1
Depurazione liquami	-	-	-	-	-	-	-	-	-
POLLAI	125	2.116	341	139	3	3	1	1	2.729
Con impianti per:									
Alimentazione automatizzata	-	1	-	2	1	1	-	-	5
Abbeveraggio automatizzato	1	1	3	4	2	2	-	-	13
Sgombero di letame e rimozione rifiuti	-	2	-	1	-	-	-	-	3

Tavola 2.46 - Aziende che utilizzano mezzi meccanici aziendali ed extraziendali per titolo di possesso dei mezzi meccanici, tipo di mezzo utilizzato e zona altimetrica

MEZZI MECCANICI	Totale aziende	DI PROPRIETÀ SOLO DELL'AZIENDA			In comproprietà	Forniti da terzi
		Aziende	NUMERO MEZZI			
			Totale	Di età inferiore a 10 anni		
TOTALE						
TOTALE	6.544	6.398	-	-	599	217
Trattrici	2.027	1.901	2.254	743	118	146
Di potenza inferiore a 40 Kw	1.557	1.479	1.604	479	100	82
Da 40 Kw a meno di 60 Kw	448	398	458	180	19	57
Da 60 Kw a meno di 100 Kw	158	148	176	75	7	9
Di 100 Kw e oltre	12	10	16	9	3	-
Motocoltivatori, motozappe, motofresatrici e motofalciatrici	5.352	5.297	7.368	2.790	365	64
Mietitrebbiatrici	30	10	13	3	-	21
Macchine per la raccolta completamente automatizzata di:						
Patata	2	1	1	1	-	1
Altri prodotti	42	33	38	33	-	9
Apparecchi meccanici distribuzione dei prodotti fitoiatrici	142	142	149	68	9	-
Macchine per la fertilizzazione	51	51	63	45	1	-
Altri mezzi meccanici	1.965	1.788	-	-	202	11
MONTAGNA						
TOTALE	648	647	-	-	10	2
Trattrici	408	407	503	208	7	2
Di potenza inferiore a 40 Kw	212	212	222	81	4	1
Da 40 Kw a meno di 60 Kw	147	147	166	76	3	-
Da 60 Kw a meno di 100 Kw	95	94	110	46	3	1
Di 100 Kw e oltre	4	4	5	5	1	-
Motocoltivatori, motozappe, motofresatrici e motofalciatrici	486	486	827	251	4	1
Mietitrebbiatrici	2	2	3	1	-	-
Macchine per la raccolta completamente automatizzata di:						
Patata	1	1	1	1	-	-
Altri prodotti	26	26	31	28	-	-
Apparecchi meccanici distribuzione dei prodotti fitoiatrici	33	33	33	31	-	-
Macchine per la fertilizzazione	23	23	23	22	-	-
Altri mezzi meccanici	342	340	-	-	2	-
COLLINA						
TOTALE	5.896	5.751	-	-	589	215
Trattrici	1.619	1.494	1.751	535	111	144
Di potenza inferiore a 40 Kw	1.345	1.267	1.382	398	96	81
Da 40 Kw a meno di 60 Kw	301	251	292	104	16	57
Da 60 Kw a meno di 100 Kw	63	54	66	29	4	8
Di 100 Kw e oltre	8	6	11	4	2	-
Motocoltivatori, motozappe, motofresatrici e motofalciatrici	4.866	4.811	6.541	2.539	361	63
Mietitrebbiatrici	28	8	10	2	-	21
Macchine per la raccolta completamente automatizzata di:						
Patata	1	-	-	-	-	1
Altri prodotti	16	7	7	5	-	9
Apparecchi meccanici distribuzione dei prodotti fitoiatrici	109	109	116	37	9	-
Macchine per la fertilizzazione	28	28	40	23	1	-
Altri mezzi meccanici	1.623	1.448	-	-	200	11
PIANURA						
TOTALE	-	-	-	-	-	-
Trattrici	-	-	-	-	-	-
Di potenza inferiore a 40 Kw	-	-	-	-	-	-
Da 40 Kw a meno di 60 Kw	-	-	-	-	-	-
Da 60 Kw a meno di 100 Kw	-	-	-	-	-	-
Di 100 Kw e oltre	-	-	-	-	-	-
Motocoltivatori, motozappe, motofresatrici e motofalciatrici	-	-	-	-	-	-
Mietitrebbiatrici	-	-	-	-	-	-
Macchine per la raccolta completamente automatizzata di:						
Patata	-	-	-	-	-	-
Altri prodotti	-	-	-	-	-	-
Apparecchi meccanici distribuzione dei prodotti fitoiatrici	-	-	-	-	-	-
Macchine per la fertilizzazione	-	-	-	-	-	-
Altri mezzi meccanici	-	-	-	-	-	-

Tavola 2.47 - Aziende che utilizzano mezzi meccanici aziendali ed extraziendali per tipo di possesso, tipo di mezzo utilizzato e zona altimetrica

MEZZI MECCANICI	TIPO DI POSSESSO						
	Solo di proprietà	Solo in comproprietà	Solo forniti da terzi	Di proprietà e in comproprietà	Di proprietà e forniti da terzi	In comproprietà e forniti da terzi	Di proprietà, in comproprietà e forniti da terzi
TOTALE							
Trattrici	1.765	7	119	109	25	-	2
<i>Di potenza inferiore a 40 Kw</i>	1.376	7	71	92	10	-	1
<i>Da 40 Kw a meno di 60 Kw</i>	372	1	49	18	8	-	-
<i>Da 60 Kw a meno di 100 Kw</i>	142	1	9	6	-	-	-
<i>Di 100 Kw e oltre</i>	9	2	-	1	-	-	-
Motocoltivatori, motozappe, motofresatrici e motofalciatrici	4.925	2	53	361	9	-	2
Mietitrebbiatrici	9	-	20	-	1	-	-
Macchine per la raccolta completamente automatizzata di:							
<i>Patata</i>	1	-	1	-	-	-	-
<i>Altri prodotti</i>	33	-	9	-	-	-	-
Apparecchi meccanici distribuzione dei prodotti fitoiatrici	133	-	-	9	-	-	-
Macchine per la fertilizzazione	50	-	-	1	-	-	-
Altri mezzi meccanici	1.752	173	4	29	7	-	-
MONTAGNA							
Trattrici	399	-	1	7	1	-	-
<i>Di potenza inferiore a 40 Kw</i>	207	-	-	4	1	-	-
<i>Da 40 Kw a meno di 60 Kw</i>	144	-	-	3	-	-	-
<i>Da 60 Kw a meno di 100 Kw</i>	91	-	1	3	-	-	-
<i>Di 100 Kw e oltre</i>	3	-	-	1	-	-	-
Motocoltivatori, motozappe, motofresatrici e motofalciatrici	481	-	-	4	1	-	-
Mietitrebbiatrici	2	-	-	-	-	-	-
Macchine per la raccolta completamente automatizzata di:							
<i>Patata</i>	1	-	-	-	-	-	-
<i>Altri prodotti</i>	26	-	-	-	-	-	-
Apparecchi meccanici distribuzione dei prodotti fitoiatrici	33	-	-	-	-	-	-
Macchine per la fertilizzazione	23	-	-	-	-	-	-
Altri mezzi meccanici	340	2	-	-	-	-	-
COLLINA							
Trattrici	1.366	7	118	102	24	-	2
<i>Di potenza inferiore a 40 Kw</i>	1.169	7	71	88	9	-	1
<i>Da 40 Kw a meno di 60 Kw</i>	228	1	49	15	8	-	-
<i>Da 60 Kw a meno di 100 Kw</i>	51	1	8	3	-	-	-
<i>Di 100 Kw e oltre</i>	6	2	-	-	-	-	-
Motocoltivatori, motozappe, motofresatrici e motofalciatrici	4.444	2	53	357	8	-	2
Mietitrebbiatrici	7	-	20	-	1	-	-
Macchine per la raccolta completamente automatizzata di:							
<i>Patata</i>	-	-	1	-	-	-	-
<i>Altri prodotti</i>	7	-	9	-	-	-	-
Apparecchi meccanici distribuzione dei prodotti fitoiatrici	100	-	-	9	-	-	-
Macchine per la fertilizzazione	27	-	-	1	-	-	-
Altri mezzi meccanici	1.412	171	4	29	7	-	-
PIANURA							
Trattrici	-	-	-	-	-	-	-
<i>Di potenza inferiore a 40 Kw</i>	-	-	-	-	-	-	-
<i>Da 40 Kw a meno di 60 Kw</i>	-	-	-	-	-	-	-
<i>Da 60 Kw a meno di 100 Kw</i>	-	-	-	-	-	-	-
<i>Di 100 Kw e oltre</i>	-	-	-	-	-	-	-
Motocoltivatori, motozappe, motofresatrici e motofalciatrici	-	-	-	-	-	-	-
Mietitrebbiatrici	-	-	-	-	-	-	-
Macchine per la raccolta completamente automatizzata di:							
<i>Patata</i>	-	-	-	-	-	-	-
<i>Altri prodotti</i>	-	-	-	-	-	-	-
Apparecchi meccanici distribuzione dei prodotti fitoiatrici	-	-	-	-	-	-	-
Macchine per la fertilizzazione	-	-	-	-	-	-	-
Altri mezzi meccanici	-	-	-	-	-	-	-

Tavola 2.48 - Aziende che utilizzano mezzi meccanici di proprietà dell'azienda e relativo numero di mezzi per classe di superficie agricola utilizzata (SAU) e tipo di mezzo utilizzato

MEZZI MECCANICI	CLASSI DI SUPERFICIE AGRICOLA UTILIZZATA <i>(in ettari)</i>									Totale
	Senza superficie	Meno di 1	1 -- 2	2 -- 5	5 -- 10	10 -- 20	20 -- 50	50 -- 100	100 ed oltre	
AZIENDE										
Trattrici	3	1.070	330	291	109	55	35	7	1	1.901
<i>Di potenza inferiore a 40 Kw</i>	2	948	244	202	53	19	7	3	1	1.479
<i>Da 40 Kw a meno di 60 Kw</i>	-	118	88	91	49	32	14	5	1	398
<i>Da 60 Kw a meno di 100 Kw</i>	1	25	21	32	25	16	24	3	1	148
<i>Di 100 Kw e oltre</i>	-	4	1	-	-	1	1	2	1	10
Motocoltivatori, motozappe, motofresatrici e motofalciatrici	3	4.175	595	364	98	41	18	3	-	5.297
Mietitrebbiatrici	-	4	3	2	-	-	1	-	-	10
Macchine per la raccolta automatizzata di:										
<i>Patata</i>	-	-	-	1	-	-	-	-	-	1
<i>Altri prodotti</i>	-	2	5	16	6	3	-	-	1	33
Apparecchi meccanici distribuzione dei prodotti fitoiatrici	-	70	26	32	11	2	-	-	1	142
Macchine per la fertilizzazione	-	15	6	19	9	2	-	-	-	51
Altri mezzi meccanici	2	1.390	151	141	55	25	19	5	-	1.788
NUMERO DI MEZZI										
Trattrici	3	1.177	386	379	142	77	58	16	16	2.254
<i>Di potenza inferiore a 40 Kw</i>	2	1.013	264	231	58	22	9	3	2	1.604
<i>Da 40 Kw a meno di 60 Kw</i>	-	127	100	109	57	38	16	6	5	458
<i>Da 60 Kw a meno di 100 Kw</i>	1	31	21	39	27	16	32	4	5	176
<i>Di 100 Kw e oltre</i>	-	6	1	-	-	1	1	3	4	16
Motocoltivatori, motozappe, motofresatrici e motofalciatrici	6	5.401	978	686	191	75	25	6	-	7.368
Mietitrebbiatrici	-	6	3	3	-	-	1	-	-	13
Macchine per la raccolta automatizzata di:										
<i>Patata</i>	-	-	-	1	-	-	-	-	-	1
<i>Altri prodotti</i>	-	2	5	19	8	3	-	-	1	38
Apparecchi meccanici distribuzione dei prodotti fitoiatrici	-	71	26	36	11	3	-	-	2	149
Macchine per la fertilizzazione	-	17	13	22	9	2	-	-	-	63

Tavola 2.49 - Aziende che utilizzano i principali mezzi meccanici di proprietà dell'azienda per numero di mezzi e tipo di mezzo utilizzato

MEZZI MECCANICI	NUMERO DI MEZZI DI PROPRIETÀ DELL'AZIENDA							Totale
	1	2	3	4	5	6 E OLTRE		
						Aziende	Numero mezzi	
TOTALE								
Trattrici	1.636	211	39	8	5	2	22	1.901
Di potenza inferiore a 40 Kw	1.377	89	6	4	3	-	-	1.479
Da 40 Kw a meno di 60 Kw	348	43	5	1	1	-	-	398
Da 60 Kw a meno di 100 Kw	127	17	2	1	1	-	-	148
Di 100 Kw e oltre	7	1	1	1	-	-	-	10
Motocoltivatori, motozappe, motofresatrici e motofalciatrici	3.831	1.059	279	85	28	15	102	5.297
Mietitrebbiatrici	8	1	1	-	-	-	-	10
Macchine per la raccolta completamente automatizzata di:								
Patata	1	-	-	-	-	-	-	1
Altri prodotti	28	5	-	-	-	-	-	33
Apparecchi meccanici distribuzione dei prodotti fitoiatrici	137	4	-	1	-	-	-	142
Macchine per la fertilizzazione	45	3	1	1	1	-	-	51
DI ETÀ INFERIORE A 10 ANNI								
Trattrici	603	50	7	1	3	-	-	664
Di potenza inferiore a 40 Kw	429	14	1	1	3	-	-	448
Da 40 Kw a meno di 60 Kw	148	13	2	-	-	-	-	163
Da 60 Kw a meno di 100 Kw	63	6	-	-	-	-	-	69
Di 100 Kw e oltre	5	2	-	-	-	-	-	7
Motocoltivatori, motozappe, motofresatrici e motofalciatrici	1.611	310	95	34	17	8	53	2.075
Mietitrebbiatrici	3	-	-	-	-	-	-	3
Macchine per la raccolta completamente automatizzata di:								
Patata	1	-	-	-	-	-	-	1
Altri prodotti	25	4	-	-	-	-	-	29
Apparecchi meccanici distribuzione dei prodotti fitoiatrici	64	-	-	1	-	-	-	65
Macchine per la fertilizzazione	35	2	2	-	-	-	-	39

Tavola 2.50 - Aziende e relativo numero di giornate di lavoro aziendale per classe di giornate di lavoro, classe di superficie totale e classe di superficie agricola utilizzata (SAU)

CLASSI DI SUPERFICIE TOTALE		CLASSI DI GIORNATE DI LAVORO							Totale
CLASSI DI SAU	Meno di 50	50 -- 100	100 -- 200	200 -- 300	300 -- 500	500 -- 1000	1000 -- 2500	2500 ed oltre	
AZIENDE									
CLASSI DI SUPERFICIE TOTALE (in ettari)									
Senza superficie	1	-	-	-	-	-	-	-	1
Meno di 1 ettaro	3.290	1.833	1.089	308	174	16	-	-	6.710
1 -- 2	437	470	414	144	85	21	-	-	1.571
2 -- 3	142	194	174	66	42	16	1	-	635
3 -- 5	105	142	142	69	47	22	2	-	529
5 -- 10	78	96	143	91	78	26	1	-	513
10 -- 20	21	44	67	64	61	14	-	-	271
20 -- 30	5	18	12	14	26	4	-	-	79
30 -- 50	4	5	9	8	20	6	-	-	52
50 -- 100	4	1	5	3	6	6	1	-	26
100 ed oltre	5	-	-	-	1	-	1	-	7
TOTALE	4.092	2.803	2.055	767	540	131	6	-	10.394
CLASSI DI SAU (in ettari)									
Senza superficie	61	4	1	1	-	-	-	-	67
Meno di 1 ettaro	3.899	2.498	1.615	453	247	30	-	-	8.742
1 -- 2	82	199	267	148	87	27	1	-	811
2 -- 3	16	42	88	54	57	15	1	-	273
3 -- 5	15	21	45	60	42	28	1	-	212
5 -- 10	5	22	17	30	58	17	1	-	150
10 -- 20	6	13	18	16	24	3	1	-	81
20 -- 30	-	2	1	1	16	4	-	-	24
30 -- 50	2	1	2	4	5	5	-	-	19
50 -- 100	3	1	1	-	4	2	-	-	11
100 ed oltre	3	-	-	-	-	-	1	-	4
TOTALE	4.092	2.803	2.055	767	540	131	6	-	10.394
GIORNATE DI LAVORO AZIENDALE									
CLASSI DI SUPERFICIE TOTALE (in ettari)									
Senza superficie	20	-	-	-	-	-	-	-	20
Meno di 1 ettaro	85.748	119.569	138.323	69.556	60.825	9.204	-	-	483.225
1 -- 2	12.981	31.787	53.981	32.982	30.151	12.360	-	-	174.242
2 -- 3	3.984	13.285	22.901	15.479	15.398	9.461	1.490	-	81.998
3 -- 5	3.138	9.969	18.984	15.603	16.917	13.248	3.215	-	81.074
5 -- 10	2.364	6.550	20.265	21.157	27.546	14.947	1.120	-	93.949
10 -- 20	541	2.908	9.081	15.069	22.261	8.452	-	-	58.312
20 -- 30	90	1.217	1.700	3.210	9.223	2.180	-	-	17.620
30 -- 50	96	350	1.530	1.983	7.315	3.530	-	-	14.804
50 -- 100	118	70	625	645	2.235	3.420	1.100	-	8.213
100 ed oltre	128	-	-	-	400	-	1.505	-	2.033
TOTALE	109.208	185.705	267.390	175.684	192.271	76.802	8.430	-	1.015.490
CLASSI DI SAU (in ettari)									
Senza superficie	686	240	100	253	-	-	-	-	1.279
Meno di 1 ettaro	104.724	164.573	206.850	102.612	86.730	17.194	-	-	682.683
1 -- 2	2.521	13.792	36.093	34.297	30.697	16.491	1.490	-	135.381
2 -- 3	391	3.023	11.872	12.568	20.596	8.785	2.165	-	59.400
3 -- 5	395	1.444	6.705	14.082	15.185	16.225	1.050	-	55.086
5 -- 10	134	1.467	2.496	7.019	20.822	10.057	1.120	-	43.115
10 -- 20	95	886	2.689	3.601	8.805	1.760	1.100	-	18.936
20 -- 30	-	140	120	200	6.141	2.150	-	-	8.751
30 -- 50	46	70	350	1.052	1.860	3.050	-	-	6.428
50 -- 100	108	70	115	-	1.435	1.090	-	-	2.818
100 ed oltre	108	-	-	-	-	-	1.505	-	1.613
TOTALE	109.208	185.705	267.390	175.684	192.271	76.802	8.430	-	1.015.490

Tavola 2.51 - Aziende e relativo numero di giornate di lavoro aziendale per classe di giornate di lavoro, forma di conduzione e zona altimetrica

FORME DI CONDUZIONE ZONE ALTIMETRICHE	CLASSI DI GIORNATE DI LAVORO								Totale
	Meno di 50	50--100	100--200	200--300	300--500	500--1000	1000--2500	2500 ed oltre	
AZIENDE									
FORME DI CONDUZIONE									
Conduzione diretta del coltivatore	4.062	2.796	2.050	758	537	123	3	-	10.329
Con solo manodopera familiare	3.923	2.729	1.994	745	520	113	-	-	10.024
Con manodopera familiare prevalente	86	47	38	8	13	7	1	-	200
Con manodopera extrafamiliare prevalente	53	20	18	5	4	3	2	-	105
Conduzione con salariati	27	6	5	9	3	8	3	-	61
Conduzione a colonia parziaria appoderata	1	-	-	-	-	-	-	-	1
Altra forma di conduzione	2	1	-	-	-	-	-	-	3
TOTALE	4.092	2.803	2.055	767	540	131	6	-	10.394
ZONE ALTIMETRICHE									
Montagna	56	170	189	145	144	34	-	-	738
Collina	4.036	2.633	1.866	622	396	97	6	-	9.656
Pianura	-	-	-	-	-	-	-	-	-
TOTALE	4.092	2.803	2.055	767	540	131	6	-	10.394
GIORNATE DI LAVORO AZIENDALE									
FORME DI CONDUZIONE									
Conduzione diretta del coltivatore	108.627	185.239	266.840	173.535	191.181	71.581	3.660	-	1.000.663
Con solo manodopera familiare	104.988	180.895	259.276	170.369	184.739	64.904	-	-	965.171
Con manodopera familiare prevalente	2.275	3.125	5.126	1.984	4.949	4.682	1.050	-	23.191
Con manodopera extrafamiliare prevalente	1.364	1.219	2.438	1.182	1.493	1.995	2.610	-	12.301
Conduzione con salariati	521	406	550	2.149	1.090	5.221	4.770	-	14.707
Conduzione a colonia parziaria appoderata	10	-	-	-	-	-	-	-	10
Altra forma di conduzione	50	60	-	-	-	-	-	-	110
TOTALE	109.208	185.705	267.390	175.684	192.271	76.802	8.430	-	1.015.490
ZONE ALTIMETRICHE									
Montagna	1.829	11.698	25.869	33.768	52.349	19.132	-	-	144.645
Collina	107.379	174.007	241.521	141.916	139.922	57.670	8.430	-	870.845
Pianura	-	-	-	-	-	-	-	-	-
TOTALE	109.208	185.705	267.390	175.684	192.271	76.802	8.430	-	1.015.490

Tavola 2.52 - Aziende per categoria di manodopera familiare, classe di superficie totale, classe di superficie agricola utilizzata (SAU) e sesso

		FAMILIARI E PARENTI DEL CONDUTTORE					
CLASSI DI SUPERFICIE TOTALE CLASSI DI SAU	Conduttore	CONIUGE		ALTRI FAMILIARI DEL CONDUTTORE		Parenti del conduttore	Totale
		Totale	Di cui che lavora in azienda	Totale	Di cui che lavorano in azienda		
TOTALE							
CLASSI DI SUPERFICIE TOTALE (in ettari)							
Senza superficie	1	1	-	1	1	-	1
Meno di 1 ettaro	6.699	3.865	2.970	2.432	881	625	6.699
1 -- 2	1.570	959	771	623	307	166	1.570
2 -- 3	632	394	320	268	140	59	632
3 -- 5	527	301	249	218	143	75	527
5 -- 10	510	259	194	235	126	56	510
10 -- 20	268	134	95	144	64	17	268
20 -- 30	78	33	20	42	13	6	78
30 -- 50	50	27	13	38	11	5	50
50 -- 100	24	12	9	14	6	1	24
100 ed oltre	3	1	1	-	-	-	3
TOTALE	10.362	5.986	4.642	4.015	1.692	1.010	10.362
CLASSI DI SAU (in ettari)							
Senza superficie	65	24	5	13	2	1	65
Meno di 1 ettaro	8.730	5.078	3.949	3.237	1.294	858	8.730
1 -- 2	805	480	392	355	200	84	805
2 -- 3	271	159	128	126	73	27	271
3 -- 5	211	109	87	121	64	20	211
5 -- 10	149	75	49	80	32	10	149
10 -- 20	77	33	16	46	14	8	77
20 -- 30	24	14	9	18	5	-	24
30 -- 50	18	10	6	16	7	1	18
50 -- 100	10	4	1	3	1	1	10
100 ed oltre	2	-	-	-	-	-	2
TOTALE	10.362	5.986	4.642	4.015	1.692	1.010	10.362
MASCHI							
CLASSI DI SUPERFICIE TOTALE (in ettari)							
Senza superficie	-	1	-	1	1	-	1
Meno di 1 ettaro	4.095	1.273	1.142	1.698	699	540	5.927
1 -- 2	963	349	318	460	249	147	1.435
2 -- 3	389	138	126	195	115	57	582
3 -- 5	322	111	99	169	116	69	489
5 -- 10	299	108	84	183	108	49	473
10 -- 20	141	72	53	96	49	16	247
20 -- 30	37	21	13	34	10	4	68
30 -- 50	28	15	5	26	7	5	50
50 -- 100	16	5	3	12	6	-	23
100 ed oltre	3	-	-	-	-	-	3
TOTALE	6.293	2.093	1.843	2.874	1.360	887	9.298
CLASSI DI SAU (in ettari)							
Senza superficie	33	9	2	11	2	1	46
Meno di 1 ettaro	5.368	1.680	1.517	2.283	1.024	748	7.796
1 -- 2	477	202	178	269	172	81	747
2 -- 3	151	69	58	93	58	24	252
3 -- 5	109	58	46	93	56	17	196
5 -- 10	87	40	26	62	28	8	140
10 -- 20	37	20	9	32	9	7	69
20 -- 30	10	10	6	14	4	-	22
30 -- 50	12	3	1	14	6	1	18
50 -- 100	7	2	-	3	1	-	10
100 ed oltre	2	-	-	-	-	-	2
TOTALE	6.293	2.093	1.843	2.874	1.360	887	9.298

Tavola 2.52 segue - Aziende per categoria di manodopera familiare, classe di superficie totale, classe di superficie agricola utilizzata (SAU) e sesso

		FAMILIARI E PARENTI DEL CONDUTTORE					
CLASSI DI SUPERFICIE TOTALE CLASSI DI SAU	Conduttore	CONIUGE		ALTRI FAMILIARI DEL CONDUTTORE		Parenti del conduttore	Totale
		Totale	Di cui che lavora in azienda	Totale	Di cui che lavorano in azienda		
FEMMINE							
CLASSI DI SUPERFICIE TOTALE (in ettari)							
Senza superficie	1	-	-	-	-	-	1
Meno di 1 ettaro	2.604	2.592	1.828	1.261	281	163	5.506
1 -- 2	607	610	453	319	116	59	1.298
2 -- 3	243	256	194	138	53	16	528
3 -- 5	205	190	150	104	48	24	420
5 -- 10	211	151	110	128	41	17	402
10 -- 20	127	62	42	93	25	5	217
20 -- 30	41	12	7	23	4	2	66
30 -- 50	22	12	8	24	5	-	42
50 -- 100	8	7	6	6	3	1	17
100 ed oltre	-	1	1	-	-	-	1
TOTALE	4.069	3.893	2.799	2.096	576	287	8.498
CLASSI DI SAU (in ettari)							
Senza superficie	32	15	3	7	-	-	48
Meno di 1 ettaro	3.362	3.398	2.432	1.670	436	236	7.170
1 -- 2	328	278	214	179	68	28	653
2 -- 3	120	90	70	67	29	10	230
3 -- 5	102	51	41	66	19	7	171
5 -- 10	62	35	23	54	12	4	119
10 -- 20	40	13	7	31	6	1	63
20 -- 30	14	4	3	9	2	-	22
30 -- 50	6	7	5	12	4	-	17
50 -- 100	3	2	1	1	-	1	5
100 ed oltre	-	-	-	-	-	-	-
TOTALE	4.069	3.893	2.799	2.096	576	287	8.498

Tavola 2.53 - Aziende per categoria di altra manodopera aziendale, classe di superficie totale, classe di superficie agricola utilizzata (SAU) e sesso

ALTRA MANODOPERA AZIENDALE					
CLASSI DI SUPERFICIE TOTALE CLASSI DI SAU	DIRIGENTI E IMPIEGATI		OPERAI ED ASSIMILATI		Totale
	A tempo indeterminato	A tempo determinato	A tempo indeterminato	A tempo determinato	
TOTALE					
CLASSI DI SUPERFICIE TOTALE (in ettari)					
Meno di 1 ettaro	2	37	12	132	180
1 -- 2	1	10	4	59	73
2 -- 3	1	3	5	24	31
3 -- 5	1	-	3	10	12
5 -- 10	2	1	7	18	27
10 -- 20	2	-	5	7	12
20 -- 30	-	-	3	2	5
30 -- 50	-	-	1	1	2
50 -- 100	1	2	2	2	5
100 ed oltre	1	-	1	4	4
TOTALE	11	53	43	259	351
CLASSI DI SAU (in ettari)					
Senza superficie	-	-	-	3	3
Meno di 1 ettaro	3	44	15	171	230
1 -- 2	3	6	7	47	60
2 -- 3	1	1	5	15	20
3 -- 5	1	-	3	6	8
5 -- 10	1	-	6	10	16
10 -- 20	1	1	2	3	6
20 -- 30	-	-	2	-	2
30 -- 50	-	-	1	1	2
50 -- 100	-	1	1	1	2
100 ed oltre	1	-	1	2	2
TOTALE	11	53	43	259	351
MASCHI					
CLASSI DI SUPERFICIE TOTALE (in ettari)					
Meno di 1 ettaro	1	36	11	130	175
1 -- 2	1	10	4	59	73
2 -- 3	-	3	5	24	31
3 -- 5	1	-	3	10	12
5 -- 10	1	1	5	18	24
10 -- 20	2	-	4	7	11
20 -- 30	-	-	2	2	4
30 -- 50	-	-	1	1	2
50 -- 100	1	2	2	2	5
100 ed oltre	1	-	1	4	4
TOTALE	8	52	38	257	341
CLASSI DI SAU (in ettari)					
Senza superficie	-	-	-	3	3
Meno di 1 ettaro	1	43	14	169	224
1 -- 2	2	6	6	47	59
2 -- 3	1	1	5	15	20
3 -- 5	1	-	2	6	7
5 -- 10	1	-	5	10	15
10 -- 20	1	1	1	3	5
20 -- 30	-	-	2	-	2
30 -- 50	-	-	1	1	2
50 -- 100	-	1	1	1	2
100 ed oltre	1	-	1	2	2
TOTALE	8	52	38	257	341

Tavola 2.53 segue - Aziende per categoria di altra manodopera aziendale, classe di superficie totale, classe di superficie agricola utilizzata (SAU) e sesso

	ALTRA MANODOPERA AZIENDALE				
CLASSI DI SUPERFICIE TOTALE CLASSI DI SAU	DIRIGENTI E IMPIEGATI		OPERAI ED ASSIMILATI		Totale
	A tempo indeterminato	A tempo determinato	A tempo indeterminato	A tempo determinato	
FEMMINE					
CLASSI DI SUPERFICIE TOTALE (in ettari)					
Meno di 1 ettaro	1	1	1	4	7
1 -- 2	-	-	-	3	3
2 -- 3	1	-	-	2	3
3 -- 5	-	-	2	1	2
5 -- 10	1	-	3	1	5
10 -- 20	-	-	1	-	1
20 -- 30	-	-	1	-	1
30 -- 50	-	-	-	-	-
50 -- 100	-	-	-	1	1
100 ed oltre	-	-	-	1	1
TOTALE	3	1	8	13	24
CLASSI DI SAU (in ettari)					
Senza superficie	-	-	-	-	-
Meno di 1 ettaro	2	1	1	4	8
1 -- 2	1	-	1	5	7
2 -- 3	-	-	1	2	2
3 -- 5	-	-	2	-	2
5 -- 10	-	-	2	-	2
10 -- 20	-	-	1	1	2
20 -- 30	-	-	-	-	-
30 -- 50	-	-	-	-	-
50 -- 100	-	-	-	-	-
100 ed oltre	-	-	-	1	1
TOTALE	3	1	8	13	24

Tavola 2.54 - Giornate di lavoro aziendale per categoria di manodopera familiare, classe di superficie totale, classe di superficie agricola utilizzata (SAU) e sesso

CLASSI DI SUPERFICIE TOTALE CLASSI DI SAU	FAMILIARI E PARENTI DEL CONDUTTORE				Totale
	Conduttore	Coniuge	Altri familiari del conduttore	Parenti del conduttore	
TOTALE					
CLASSI DI SUPERFICIE TOTALE (in ettari)					
Senza superficie	10	-	10	-	20
Meno di 1 ettaro	316.975	101.344	34.302	26.294	478.915
1 -- 2	109.889	36.882	15.695	9.201	171.667
2 -- 3	50.159	16.491	8.101	3.608	78.359
3 -- 5	46.356	16.022	10.312	4.264	76.954
5 -- 10	59.082	14.249	11.897	4.408	89.636
10 -- 20	38.686	7.782	7.977	1.230	55.675
20 -- 30	13.121	1.719	1.495	345	16.680
30 -- 50	10.854	2.000	1.460	269	14.583
50 -- 100	4.433	870	1.280	110	6.693
100 ed oltre	398	100	-	-	498
TOTALE	649.963	197.459	92.529	49.729	989.680
CLASSI DI SAU (in ettari)					
Senza superficie	1.202	19	20	8	1.249
Meno di 1 ettaro	446.374	142.274	51.262	37.352	677.262
1 -- 2	81.546	25.338	15.335	7.275	129.494
2 -- 3	34.485	10.896	7.900	1.794	55.075
3 -- 5	32.443	9.926	8.768	1.779	52.916
5 -- 10	28.312	5.131	4.809	962	39.214
10 -- 20	13.465	1.595	1.855	440	17.355
20 -- 30	6.171	1.320	950	-	8.441
30 -- 50	4.089	850	1.320	9	6.268
50 -- 100	1.778	110	310	110	2.308
100 ed oltre	98	-	-	-	98
TOTALE	649.963	197.459	92.529	49.729	989.680
MASCHI					
CLASSI DI SUPERFICIE TOTALE (in ettari)					
Senza superficie	-	-	10	-	10
Meno di 1 ettaro	212.560	50.929	26.177	21.390	311.056
1 -- 2	72.375	18.915	11.866	7.411	110.567
2 -- 3	31.714	9.317	6.418	3.233	50.682
3 -- 5	29.325	7.520	7.612	3.543	48.000
5 -- 10	33.740	7.148	9.122	3.334	53.344
10 -- 20	19.806	4.883	5.782	1.030	31.501
20 -- 30	6.708	1.150	1.185	310	9.353
30 -- 50	5.955	850	980	269	8.054
50 -- 100	2.733	510	930	-	4.173
100 ed oltre	398	-	-	-	398
TOTALE	415.314	101.222	70.082	40.520	627.138
CLASSI DI SAU (in ettari)					
Senza superficie	658	4	20	8	690
Meno di 1 ettaro	299.130	70.917	38.541	30.366	438.954
1 -- 2	50.645	13.472	11.627	6.272	82.016
2 -- 3	18.600	6.490	5.742	1.323	32.155
3 -- 5	16.457	5.326	7.218	1.305	30.306
5 -- 10	16.903	2.903	3.729	822	24.357
10 -- 20	6.060	910	1.425	415	8.810
20 -- 30	2.775	950	650	-	4.375
30 -- 50	2.840	250	820	9	3.919
50 -- 100	1.148	-	310	-	1.458
100 ed oltre	98	-	-	-	98
TOTALE	415.314	101.222	70.082	40.520	627.138

Tavola 2.54 segue - Giornate di lavoro aziendale per categoria di manodopera familiare, classe di superficie totale, classe di superficie agricola utilizzata (SAU) e sesso

CLASSI DI SUPERFICIE TOTALE CLASSI DI SAU	Conduttore	FAMILIARI E PARENTI DEL CONDUTTORE			Totale
		Coniuge	Altri familiari del conduttore	Parenti del conduttore	
FEMMINE					
CLASSI DI SUPERFICIE TOTALE (in ettari)					
Senza superficie	10	-	-	-	10
Meno di 1 ettaro	104.415	50.415	8.125	4.904	167.859
1 -- 2	37.514	17.967	3.829	1.790	61.100
2 -- 3	18.445	7.174	1.683	375	27.677
3 -- 5	17.031	8.502	2.700	721	28.954
5 -- 10	25.342	7.101	2.775	1.074	36.292
10 -- 20	18.880	2.899	2.195	200	24.174
20 -- 30	6.413	569	310	35	7.327
30 -- 50	4.899	1.150	480	-	6.529
50 -- 100	1.700	360	350	110	2.520
100 ed oltre	-	100	-	-	100
TOTALE	234.649	96.237	22.447	9.209	362.542
CLASSI DI SAU (in ettari)					
Senza superficie	544	15	-	-	559
Meno di 1 ettaro	147.244	71.357	12.721	6.986	238.308
1 -- 2	30.901	11.866	3.708	1.003	47.478
2 -- 3	15.885	4.406	2.158	471	22.920
3 -- 5	15.986	4.600	1.550	474	22.610
5 -- 10	11.409	2.228	1.080	140	14.857
10 -- 20	7.405	685	430	25	8.545
20 -- 30	3.396	370	300	-	4.066
30 -- 50	1.249	600	500	-	2.349
50 -- 100	630	110	-	110	850
100 ed oltre	-	-	-	-	-
TOTALE	234.649	96.237	22.447	9.209	362.542

Tavola 2.55 - Giornate di lavoro aziendale per categoria di altra manodopera aziendale, classe di superficie totale, classe di superficie agricola utilizzata (SAU) e sesso

	ALTRA MANODOPERA AZIENDALE				
CLASSI DI SUPERFICIE TOTALE CLASSI DI SAU	DIRIGENTI E IMPIEGATI		OPERAI E ASSIMILATI		Totale
	A tempo indeterminato	A tempo determinato	A tempo indeterminato	A tempo determinato	
TOTALE					
CLASSI DI SUPERFICIE TOTALE (in ettari)					
Meno di 1 ettaro	30	607	1.022	2.651	4.310
1 -- 2	80	232	460	1.803	2.575
2 -- 3	624	74	677	2.264	3.639
3 -- 5	312	-	2.023	1.785	4.120
5 -- 10	40	35	1.596	2.642	4.313
10 -- 20	170	-	882	1.585	2.637
20 -- 30	-	-	610	330	940
30 -- 50	-	-	211	10	221
50 -- 100	10	400	400	710	1.520
100 ed oltre	624	-	312	599	1.535
TOTALE	1.890	1.348	8.193	14.379	25.810
CLASSI DI SAU (in ettari)					
Senza superficie	-	-	-	30	30
Meno di 1 ettaro	60	786	1.147	3.428	5.421
1 -- 2	804	122	1.127	3.834	5.887
2 -- 3	312	40	2.338	1.635	4.325
3 -- 5	70	-	490	1.610	2.170
5 -- 10	10	-	1.558	2.333	3.901
10 -- 20	10	150	511	910	1.581
20 -- 30	-	-	310	-	310
30 -- 50	-	-	150	10	160
50 -- 100	-	250	250	10	510
100 ed oltre	624	-	312	579	1.515
TOTALE	1.890	1.348	8.193	14.379	25.810
MASCHI					
CLASSI DI SUPERFICIE TOTALE (in ettari)					
Meno di 1 ettaro	10	577	902	2.526	4.015
1 -- 2	80	232	460	1.653	2.425
2 -- 3	-	74	677	1.704	2.455
3 -- 5	312	-	1.698	1.540	3.550
5 -- 10	10	35	1.271	2.562	3.878
10 -- 20	170	-	762	1.585	2.517
20 -- 30	-	-	310	330	640
30 -- 50	-	-	211	10	221
50 -- 100	10	400	400	230	1.040
100 ed oltre	624	-	312	393	1.329
TOTALE	1.216	1.318	7.003	12.533	22.070
CLASSI DI SAU (in ettari)					
Senza superficie	-	-	-	30	30
Meno di 1 ettaro	10	756	1.027	3.303	5.096
1 -- 2	180	122	1.012	3.124	4.438
2 -- 3	312	40	2.118	1.310	3.780
3 -- 5	70	-	325	1.610	2.005
5 -- 10	10	-	1.288	2.333	3.631
10 -- 20	10	150	211	430	801
20 -- 30	-	-	310	-	310
30 -- 50	-	-	150	10	160
50 -- 100	-	250	250	10	510
100 ed oltre	624	-	312	373	1.309
TOTALE	1.216	1.318	7.003	12.533	22.070

Tavola 2.55 segue - Giornate di lavoro aziendale per categoria di altra manodopera aziendale, classe di superficie totale, classe di superficie agricola utilizzata (SAU) e sesso

	ALTRA MANODOPERA AZIENDALE				
CLASSI DI SUPERFICIE TOTALE CLASSI DI SAU	DIRIGENTI E IMPIEGATI		OPERAI E ASSIMILATI		Totale
	A tempo indeterminato	A tempo determinato	A tempo indeterminato	A tempo determinato	
FEMMINE					
CLASSI DI SUPERFICIE TOTALE (in ettari)					
Meno di 1 ettaro	20	30	120	125	295
1 -- 2	-	-	-	150	150
2 -- 3	624	-	-	560	1.184
3 -- 5	-	-	325	245	570
5 -- 10	30	-	325	80	435
10 -- 20	-	-	120	-	120
20 -- 30	-	-	300	-	300
30 -- 50	-	-	-	-	-
50 -- 100	-	-	-	480	480
100 ed oltre	-	-	-	206	206
TOTALE	674	30	1.190	1.846	3.740
CLASSI DI SAU (in ettari)					
Senza superficie	-	-	-	-	-
Meno di 1 ettaro	50	30	120	125	325
1 -- 2	624	-	115	710	1.449
2 -- 3	-	-	220	325	545
3 -- 5	-	-	165	-	165
5 -- 10	-	-	270	-	270
10 -- 20	-	-	300	480	780
20 -- 30	-	-	-	-	-
30 -- 50	-	-	-	-	-
50 -- 100	-	-	-	-	-
100 ed oltre	-	-	-	206	206
TOTALE	674	30	1.190	1.846	3.740

Tavola 2.56 - Aziende per categoria di manodopera familiare, forma di conduzione, zona altimetrica e sesso

		FAMILIARI E PARENTI DEL CONDUTTORE					
FORME DI CONDUZIONE ZONE ALTIMETRICHE	Conditore	CONIUGE		ALTRI FAMILIARI DEL CONDUTTORE		Parenti del conduttore	Totale
		Totale	Di cui che lavora in azienda	Totale	Di cui che lavorano in azienda		
TOTALE							
FORME DI CONDUZIONE							
Conduzione diretta del coltivatore	10.329	5.981	4.638	4.009	1.690	1.009	10.329
<i>Con solo manodopera familiare</i>	10.024	5.856	4.545	3.923	1.655	984	10.024
<i>Con manodopera familiare prevalente</i>	200	95	74	65	31	24	200
<i>Con manodopera extrafamiliare prevalente</i>	105	30	19	21	4	1	105
Conduzione con salariati	32	4	4	6	2	1	32
Conduzione a colonia parziaria appoderata	1	1	-	-	-	-	1
TOTALE	10.362	5.986	4.642	4.015	1.692	1.010	10.362
ZONE ALTIMETRICHE							
Montagna	732	360	261	381	145	34	732
Collina	9.630	5.626	4.381	3.634	1.547	976	9.630
Pianura	-	-	-	-	-	-	-
TOTALE	10.362	5.986	4.642	4.015	1.692	1.010	10.362
MASCHI							
FORME DI CONDUZIONE							
Conduzione diretta del coltivatore	6.277	2.089	1.840	2.870	1.358	886	9.277
<i>Con solo manodopera familiare</i>	6.120	2.038	1.797	2.818	1.331	869	9.048
<i>Con manodopera familiare prevalente</i>	103	39	32	41	24	16	160
<i>Con manodopera extrafamiliare prevalente</i>	54	12	11	11	3	1	69
Conduzione con salariati	16	3	3	4	2	1	20
Conduzione a colonia parziaria appoderata	-	1	-	-	-	-	1
TOTALE	6.293	2.093	1.843	2.874	1.360	887	9.298
ZONE ALTIMETRICHE							
Montagna	398	186	125	281	118	27	673
Collina	5.895	1.907	1.718	2.593	1.242	860	8.625
Pianura	-	-	-	-	-	-	-
TOTALE	6.293	2.093	1.843	2.874	1.360	887	9.298
FEMMINE							
FORME DI CONDUZIONE							
Conduzione diretta del coltivatore	4.052	3.892	2.798	2.092	576	287	8.478
<i>Con solo manodopera familiare</i>	3.904	3.818	2.748	2.043	563	274	8.240
<i>Con manodopera familiare prevalente</i>	97	56	42	36	11	12	164
<i>Con manodopera extrafamiliare prevalente</i>	51	18	8	13	2	1	74
Conduzione con salariati	16	1	1	4	-	-	19
Conduzione a colonia parziaria appoderata	1	-	-	-	-	-	1
TOTALE	4.069	3.893	2.799	2.096	576	287	8.498
ZONE ALTIMETRICHE							
Montagna	334	174	136	219	47	7	582
Collina	3.735	3.719	2.663	1.877	529	280	7.916
Pianura	-	-	-	-	-	-	-
TOTALE	4.069	3.893	2.799	2.096	576	287	8.498

Tavola 2.57 - Aziende per categoria di altra manodopera aziendale, forma di conduzione, zona altimetrica e sesso

	ALTRA MANODOPERA AZIENDALE				
FORME DI CONDUZIONE ZONE ALTIMETRICHE	DIRIGENTI E IMPIEGATI		OPERAI ED ASSIMILATI		Totale
	A tempo indeterminato	A tempo determinato	A tempo indeterminato	A tempo determinato	
TOTALE					
FORME DI CONDUZIONE					
Conduzione diretta del coltivatore	1	47	31	230	305
Con manodopera familiare prevalente	1	28	16	156	200
Con manodopera extrafamiliare prevalente	-	19	15	74	105
Conduzione con salariati	10	6	12	26	43
Altra forma di conduzione	-	-	-	3	3
TOTALE	11	53	43	259	351
ZONE ALTIMETRICHE					
Montagna	1	-	7	9	17
Collina	10	53	36	250	334
Pianura	-	-	-	-	-
TOTALE	11	53	43	259	351
MASCHI					
FORME DI CONDUZIONE					
Conduzione diretta del coltivatore	1	46	27	228	298
Con manodopera familiare prevalente	1	28	14	155	197
Con manodopera extrafamiliare prevalente	-	18	13	73	101
Conduzione con salariati	7	6	11	26	40
Altra forma di conduzione	-	-	-	3	3
TOTALE	8	52	38	257	341
ZONE ALTIMETRICHE					
Montagna	1	-	5	9	15
Collina	7	52	33	248	326
Pianura	-	-	-	-	-
TOTALE	8	52	38	257	341
FEMMINE					
FORME DI CONDUZIONE					
Conduzione diretta del coltivatore	-	1	5	9	15
Con manodopera familiare prevalente	-	-	2	5	7
Con manodopera extrafamiliare prevalente	-	1	3	4	8
Conduzione con salariati	3	-	3	4	9
Altra forma di conduzione	-	-	-	-	-
TOTALE	3	1	8	13	24
ZONE ALTIMETRICHE					
Montagna	-	-	2	-	2
Collina	3	1	6	13	22
Pianura	-	-	-	-	-
TOTALE	3	1	8	13	24

Tavola 2.58 - Giornate di lavoro aziendale per categoria di manodopera familiare, forma di conduzione, zona altimetrica e sesso

FORME DI CONDUZIONE		FAMILIARI E PARENTI DEL CONDUTTORE			Totale
ZONE ALTIMETRICHE	Conduttore	Coniuge	Altri familiari del conduttore	Parenti del conduttore	
TOTALE					
FORME DI CONDUZIONE					
Conduzione diretta del coltivatore	647.174	196.769	92.329	49.529	985.801
Con solo manodopera familiare	632.698	193.555	90.408	48.510	965.171
Con manodopera familiare prevalente	12.153	2.964	1.681	759	17.557
Con manodopera extrafamiliare prevalente	2.323	250	240	260	3.073
Conduzione con salariati	2.779	690	200	200	3.869
Conduzione a colonia parziaria appoderata	10	-	-	-	10
Altra forma di conduzione	-	-	-	-	-
TOTALE	649.963	197.459	92.529	49.729	989.680
ZONE ALTIMETRICHE					
Montagna	102.068	20.171	18.903	2.122	143.264
Collina	547.895	177.288	73.626	47.607	846.416
Pianura	-	-	-	-	-
TOTALE	649.963	197.459	92.529	49.729	989.680
MASCHI					
FORME DI CONDUZIONE					
Conduzione diretta del coltivatore	413.854	100.782	69.882	40.320	624.838
Con solo manodopera familiare	405.262	98.862	68.543	39.558	612.225
Con manodopera familiare prevalente	7.124	1.800	1.114	512	10.550
Con manodopera extrafamiliare prevalente	1.468	120	225	250	2.063
Conduzione con salariati	1.460	440	200	200	2.300
Conduzione a colonia parziaria appoderata	-	-	-	-	-
Altra forma di conduzione	-	-	-	-	-
TOTALE	415.314	101.222	70.082	40.520	627.138
ZONE ALTIMETRICHE					
Montagna	53.058	12.315	14.700	1.572	81.645
Collina	362.256	88.907	55.382	38.948	545.493
Pianura	-	-	-	-	-
TOTALE	415.314	101.222	70.082	40.520	627.138
FEMMINE					
FORME DI CONDUZIONE					
Conduzione diretta del coltivatore	233.320	95.987	22.447	9.209	360.963
Con solo manodopera familiare	227.436	94.693	21.865	8.952	352.946
Con manodopera familiare prevalente	5.029	1.164	567	247	7.007
Con manodopera extrafamiliare prevalente	855	130	15	10	1.010
Conduzione con salariati	1.319	250	-	-	1.569
Conduzione a colonia parziaria appoderata	10	-	-	-	10
Altra forma di conduzione	-	-	-	-	-
TOTALE	234.649	96.237	22.447	9.209	362.542
ZONE ALTIMETRICHE					
Montagna	49.010	7.856	4.203	550	61.619
Collina	185.639	88.381	18.244	8.659	300.923
Pianura	-	-	-	-	-
TOTALE	234.649	96.237	22.447	9.209	362.542

Tavola 2.59 - Giornate di lavoro aziendale per categoria di altra manodopera aziendale, forma di conduzione, zona altimetrica e sesso

	ALTRA MANODOPERA AZIENDALE				
FORME DI CONDUZIONE	DIRIGENTI E IMPIEGATI		OPERAI ED ASSIMILATI		Totale
ZONE ALTIMETRICHE	A tempo indeterminato	A tempo determinato	A tempo indeterminato	A tempo determinato	
TOTALE					
FORME DI CONDUZIONE					
Conduzione diretta del coltivatore	80	868	4.245	9.669	14.862
Con manodopera familiare prevalente	80	273	1.908	3.373	5.634
Con manodopera extrafamiliare prevalente	-	595	2.337	6.296	9.228
Conduzione con salariati	1.810	480	3.948	4.600	10.838
Altra forma di conduzione	-	-	-	110	110
TOTALE	1.890	1.348	8.193	14.379	25.810
ZONE ALTIMETRICHE					
Montagna	10	-	1.041	330	1.381
Collina	1.880	1.348	7.152	14.049	24.429
Pianura	-	-	-	-	-
TOTALE	1.890	1.348	8.193	14.379	25.810
MASCHI					
FORME DI CONDUZIONE					
Conduzione diretta del coltivatore	80	838	3.680	8.834	13.432
Con manodopera familiare prevalente	80	273	1.728	3.180	5.261
Con manodopera extrafamiliare prevalente	-	565	1.952	5.654	8.171
Conduzione con salariati	1.136	480	3.323	3.589	8.528
Altra forma di conduzione	-	-	-	110	110
TOTALE	1.216	1.318	7.003	12.533	22.070
ZONE ALTIMETRICHE					
Montagna	10	-	806	330	1.146
Collina	1.206	1.318	6.197	12.203	20.924
Pianura	-	-	-	-	-
TOTALE	1.216	1.318	7.003	12.533	22.070
FEMMINE					
FORME DI CONDUZIONE					
Conduzione diretta del coltivatore	-	30	565	835	1.430
Con manodopera familiare prevalente	-	-	180	193	373
Con manodopera extrafamiliare prevalente	-	30	385	642	1.057
Conduzione con salariati	674	-	625	1.011	2.310
Altra forma di conduzione	-	-	-	-	-
TOTALE	674	30	1.190	1.846	3.740
ZONE ALTIMETRICHE					
Montagna	-	-	235	-	235
Collina	674	30	955	1.846	3.505
Pianura	-	-	-	-	-
TOTALE	674	30	1.190	1.846	3.740

Tavola 2.60 - Componenti della manodopera familiare per categoria, classe di superficie totale, classe di superficie agricola utilizzata (SAU) e sesso

		FAMILIARI E PARENTI DEL CONDUTTORE					
CLASSI DI SUPERFICIE TOTALE CLASSI DI SAU	Conduttore	CONIUGE		ALTRI FAMILIARI DEL CONDUTTORE		Parenti del conduttore	Totale
		Totale	Di cui che lavora in azienda	Totale	Di cui che lavorano in azienda		
TOTALE							
CLASSI DI SUPERFICIE TOTALE (in ettari)							
Senza superficie	1	1	-	1	1	-	3
Meno di 1 ettaro	6.699	3.865	2.970	3.551	1.093	781	14.896
1 -- 2	1.570	959	771	951	419	242	3.722
2 -- 3	632	394	320	407	194	84	1.517
3 -- 5	527	301	249	358	195	112	1.298
5 -- 10	510	259	194	404	172	74	1.247
10 -- 20	268	134	95	250	93	22	674
20 -- 30	78	33	20	68	14	6	185
30 -- 50	50	27	13	68	12	5	150
50 -- 100	24	12	9	31	11	1	68
100 ed oltre	3	1	1	-	-	-	4
TOTALE	10.362	5.986	4.642	6.089	2.204	1.327	23.764
CLASSI DI SAU (in ettari)							
Senza superficie	65	24	5	23	2	1	113
Meno di 1 ettaro	8.730	5.078	3.949	4.745	1.636	1.099	19.652
1 -- 2	805	480	392	576	283	136	1.997
2 -- 3	271	159	128	214	109	38	682
3 -- 5	211	109	87	217	88	31	568
5 -- 10	149	75	49	154	50	12	390
10 -- 20	77	33	16	85	17	8	203
20 -- 30	24	14	9	31	6	-	69
30 -- 50	18	10	6	34	11	1	63
50 -- 100	10	4	1	10	2	1	25
100 ed oltre	2	-	-	-	-	-	2
TOTALE	10.362	5.986	4.642	6.089	2.204	1.327	23.764
MASCHI							
CLASSI DI SUPERFICIE TOTALE (in ettari)							
Senza superficie	-	1	-	1	1	-	2
Meno di 1 ettaro	4.095	1.273	1.142	2.049	794	607	8.024
1 -- 2	963	349	318	574	296	177	2.063
2 -- 3	389	138	126	242	139	67	836
3 -- 5	322	111	99	218	137	86	737
5 -- 10	299	108	84	239	128	56	702
10 -- 20	141	72	53	126	62	17	356
20 -- 30	37	21	13	42	10	4	104
30 -- 50	28	15	5	36	7	5	84
50 -- 100	16	5	3	22	7	-	43
100 ed oltre	3	-	-	-	-	-	3
TOTALE	6.293	2.093	1.843	3.549	1.581	1.019	12.954
CLASSI DI SAU (in ettari)							
Senza superficie	33	9	2	15	2	1	58
Meno di 1 ettaro	5.368	1.680	1.517	2.761	1.172	846	10.655
1 -- 2	477	202	178	354	210	106	1.139
2 -- 3	151	69	58	122	72	28	370
3 -- 5	109	58	46	128	67	22	317
5 -- 10	87	40	26	80	35	8	215
10 -- 20	37	20	9	43	11	7	107
20 -- 30	10	10	6	20	4	-	40
30 -- 50	12	3	1	17	6	1	33
50 -- 100	7	2	-	9	2	-	18
100 ed oltre	2	-	-	-	-	-	2
TOTALE	6.293	2.093	1.843	3.549	1.581	1.019	12.954

Tavola 2.60 segue - Componenti della manodopera familiare per categoria, classe di superficie totale, classe di superficie agricola utilizzata (SAU) e sesso

FAMILIARI E PARENTI DEL CONDUTTORE							
CLASSI DI SUPERFICIE TOTALE CLASSI DI SAU	Conduttore	CONIUGE		ALTRI FAMILIARI DEL CONDUTTORE		Parenti del conduttore	Totale
		Totale	Di cui che lavora in azienda	Totale	Di cui che lavorano in azienda		
		FEMMINE					
CLASSI DI SUPERFICIE TOTALE (in ettari)							
Senza superficie	1	-	-	-	-	-	1
Meno di 1 ettaro	2.604	2.592	1.828	1.502	299	174	6.872
1 -- 2	607	610	453	377	123	65	1.659
2 -- 3	243	256	194	165	55	17	681
3 -- 5	205	190	150	140	58	26	561
5 -- 10	211	151	110	165	44	18	545
10 -- 20	127	62	42	124	31	5	318
20 -- 30	41	12	7	26	4	2	81
30 -- 50	22	12	8	32	5	-	66
50 -- 100	8	7	6	9	4	1	25
100 ed oltre	-	1	1	-	-	-	1
TOTALE	4.069	3.893	2.799	2.540	623	308	10.810
CLASSI DI SAU (in ettari)							
Senza superficie	32	15	3	8	-	-	55
Meno di 1 ettaro	3.362	3.398	2.432	1.984	464	253	8.997
1 -- 2	328	278	214	222	73	30	858
2 -- 3	120	90	70	92	37	10	312
3 -- 5	102	51	41	89	21	9	251
5 -- 10	62	35	23	74	15	4	175
10 -- 20	40	13	7	42	6	1	96
20 -- 30	14	4	3	11	2	-	29
30 -- 50	6	7	5	17	5	-	30
50 -- 100	3	2	1	1	-	1	7
100 ed oltre	-	-	-	-	-	-	-
TOTALE	4.069	3.893	2.799	2.540	623	308	10.810

Tavola 2.61 - Persone per categoria di altra manodopera aziendale, classe di superficie totale, classe di superficie agricola utilizzata (SAU) e sesso

ALTRA MANODOPERA AZIENDALE					
CLASSI DI SUPERFICIE TOTALE CLASSI DI SAU	DIRIGENTI E IMPIEGATI		OPERAI ED ASSIMILATI		Totale
	A tempo indeterminato	A tempo determinato	A tempo indeterminato	A tempo determinato	
TOTALE					
CLASSI DI SUPERFICIE TOTALE (in ettari)					
Meno di 1 ettaro	2	37	12	160	211
1 -- 2	1	13	4	77	95
2 -- 3	2	7	5	43	57
3 -- 5	1	-	11	20	32
5 -- 10	2	1	9	40	52
10 -- 20	2	-	5	16	23
20 -- 30	-	-	3	5	8
30 -- 50	-	-	1	1	2
50 -- 100	1	2	3	7	13
100 ed oltre	2	-	1	7	10
TOTALE	13	60	54	376	503
CLASSI DI SAU (in ettari)					
Senza superficie	-	-	-	3	3
Meno di 1 ettaro	3	48	15	204	270
1 -- 2	4	8	7	77	96
2 -- 3	1	2	10	33	46
3 -- 5	1	-	6	17	24
5 -- 10	1	-	8	24	33
10 -- 20	1	1	2	11	15
20 -- 30	-	-	2	-	2
30 -- 50	-	-	1	1	2
50 -- 100	-	1	2	1	4
100 ed oltre	2	-	1	5	8
TOTALE	13	60	54	376	503
MASCHI					
CLASSI DI SUPERFICIE TOTALE (in ettari)					
Meno di 1 ettaro	1	36	11	155	203
1 -- 2	1	13	4	73	91
2 -- 3	-	7	5	38	50
3 -- 5	1	-	9	19	29
5 -- 10	1	1	6	39	47
10 -- 20	2	-	4	16	22
20 -- 30	-	-	2	5	7
30 -- 50	-	-	1	1	2
50 -- 100	1	2	3	3	9
100 ed oltre	2	-	1	5	8
TOTALE	9	59	46	354	468
CLASSI DI SAU (in ettari)					
Senza superficie	-	-	-	3	3
Meno di 1 ettaro	1	47	14	199	261
1 -- 2	2	8	6	68	84
2 -- 3	1	2	9	31	43
3 -- 5	1	-	4	17	22
5 -- 10	1	-	6	24	31
10 -- 20	1	1	1	7	10
20 -- 30	-	-	2	-	2
30 -- 50	-	-	1	1	2
50 -- 100	-	1	2	1	4
100 ed oltre	2	-	1	3	6
TOTALE	9	59	46	354	468

Tavola 2.61 segue - Persone per categoria di altra manodopera aziendale, classe di superficie totale, classe di superficie agricola utilizzata (SAU) e sesso

	ALTRA MANODOPERA AZIENDALE				
CLASSI DI SUPERFICIE TOTALE CLASSI DI SAU	DIRIGENTI E IMPIEGATI		OPERAI ED ASSIMILATI		Totale
	A tempo indeterminato	A tempo determinato	A tempo indeterminato	A tempo determinato	
FEMMINE					
CLASSI DI SUPERFICIE TOTALE (in ettari)					
Meno di 1 ettaro	1	1	1	5	8
1 -- 2	-	-	-	4	4
2 -- 3	2	-	-	5	7
3 -- 5	-	-	2	1	3
5 -- 10	1	-	3	1	5
10 -- 20	-	-	1	-	1
20 -- 30	-	-	1	-	1
30 -- 50	-	-	-	-	-
50 -- 100	-	-	-	4	4
100 ed oltre	-	-	-	2	2
TOTALE	4	1	8	22	35
CLASSI DI SAU (in ettari)					
Senza superficie	-	-	-	-	-
Meno di 1 ettaro	2	1	1	5	9
1 -- 2	2	-	1	9	12
2 -- 3	-	-	1	2	3
3 -- 5	-	-	2	-	2
5 -- 10	-	-	2	-	2
10 -- 20	-	-	1	4	5
20 -- 30	-	-	-	-	-
30 -- 50	-	-	-	-	-
50 -- 100	-	-	-	-	-
100 ed oltre	-	-	-	2	2
TOTALE	4	1	8	22	35

Tavola 2.62 - Persone per categoria di manodopera familiare, forma di conduzione, zona altimetrica e sesso

		FAMILIARI E PARENTI DEL CONDUTTORE					
FORME DI CONDUZIONE ZONE ALTIMETRICHE	Conditore	CONIUGE		ALTRI FAMILIARI DEL CONDUTTORE		Parenti del conduttore	Totale
		Totale	Di cui che lavora in azienda	Totale	Di cui che lavorano in azienda		
TOTALE							
FORME DI CONDUZIONE							
Conduzione diretta del coltivatore	10.329	5.981	4.638	6.079	2.202	1.326	23.715
<i>Con solo manodopera familiare</i>	10.024	5.856	4.545	5.952	2.156	1.290	23.122
<i>Con manodopera familiare prevalente</i>	200	95	74	96	39	34	425
<i>Con manodopera extrafamiliare prevalente</i>	105	30	19	31	7	2	168
Conduzione con salariati	32	4	4	10	2	1	47
Conduzione a colonia parziaria appoderata	1	1	-	-	-	-	2
TOTALE	10.362	5.986	4.642	6.089	2.204	1.327	23.764
ZONE ALTIMETRICHE							
Montagna	732	360	261	647	186	35	1.774
Collina	9.630	5.626	4.381	5.442	2.018	1.292	21.990
Pianura	-	-	-	-	-	-	-
TOTALE	10.362	5.986	4.642	6.089	2.204	1.327	23.764
MASCHI							
FORME DI CONDUZIONE							
Conduzione diretta del coltivatore	6.277	2.089	1.840	3.543	1.579	1.018	12.927
<i>Con solo manodopera familiare</i>	6.120	2.038	1.797	3.477	1.548	996	12.631
<i>Con manodopera familiare prevalente</i>	103	39	32	51	27	21	214
<i>Con manodopera extrafamiliare prevalente</i>	54	12	11	15	4	1	82
Conduzione con salariati	16	3	3	6	2	1	26
Conduzione a colonia parziaria appoderata	-	1	-	-	-	-	1
TOTALE	6.293	2.093	1.843	3.549	1.581	1.019	12.954
ZONE ALTIMETRICHE							
Montagna	398	186	125	365	135	28	977
Collina	5.895	1.907	1.718	3.184	1.446	991	11.977
Pianura	-	-	-	-	-	-	-
TOTALE	6.293	2.093	1.843	3.549	1.581	1.019	12.954
FEMMINE							
FORME DI CONDUZIONE							
Conduzione diretta del coltivatore	4.052	3.892	2.798	2.536	623	308	10.788
<i>Con solo manodopera familiare</i>	3.904	3.818	2.748	2.475	608	294	10.491
<i>Con manodopera familiare prevalente</i>	97	56	42	45	12	13	211
<i>Con manodopera extrafamiliare prevalente</i>	51	18	8	16	3	1	86
Conduzione con salariati	16	1	1	4	-	-	21
Conduzione a colonia parziaria appoderata	1	-	-	-	-	-	1
TOTALE	4.069	3.893	2.799	2.540	623	308	10.810
ZONE ALTIMETRICHE							
Montagna	334	174	136	282	51	7	797
Collina	3.735	3.719	2.663	2.258	572	301	10.013
Pianura	-	-	-	-	-	-	-
TOTALE	4.069	3.893	2.799	2.540	623	308	10.810

Tavola 2.63 - Persone per categoria di altra manodopera aziendale, forma di conduzione, zona altimetrica e sesso

	ALTRA MANODOPERA AZIENDALE				
FORME DI CONDUZIONE ZONE ALTIMETRICHE	DIRIGENTI E IMPIEGATI		OPERAI ED ASSIMILATI		Totale
	A tempo indeterminato	A tempo determinato	A tempo indeterminato	A tempo determinato	
TOTALE					
FORME DI CONDUZIONE					
Conduzione diretta del coltivatore	1	54	33	317	405
Con manodopera familiare prevalente	1	34	16	200	251
Con manodopera extrafamiliare prevalente	-	20	17	117	154
Conduzione con salariati	12	6	21	55	94
Altra forma di conduzione	-	-	-	4	4
TOTALE	13	60	54	376	503
ZONE ALTIMETRICHE					
Montagna	1	-	7	9	17
Collina	12	60	47	367	486
Pianura	-	-	-	-	-
TOTALE	13	60	54	376	503
MASCHI					
FORME DI CONDUZIONE					
Conduzione diretta del coltivatore	1	53	28	303	385
Con manodopera familiare prevalente	1	34	14	193	242
Con manodopera extrafamiliare prevalente	-	19	14	110	143
Conduzione con salariati	8	6	18	47	79
Altra forma di conduzione	-	-	-	4	4
TOTALE	9	59	46	354	468
ZONE ALTIMETRICHE					
Montagna	1	-	5	9	15
Collina	8	59	41	345	453
Pianura	-	-	-	-	-
TOTALE	9	59	46	354	468
FEMMINE					
FORME DI CONDUZIONE					
Conduzione diretta del coltivatore	-	1	5	14	20
Con manodopera familiare prevalente	-	-	2	7	9
Con manodopera extrafamiliare prevalente	-	1	3	7	11
Conduzione con salariati	4	-	3	8	15
Altra forma di conduzione	-	-	-	-	-
TOTALE	4	1	8	22	35
ZONE ALTIMETRICHE					
Montagna	-	-	2	-	2
Collina	4	1	6	22	33
Pianura	-	-	-	-	-
TOTALE	4	1	8	22	35

Tavola 2.64 - Componenti la famiglia del conduttore per numero di componenti, classe di superficie agricola utilizzata (SAU) , classe di giornate di lavoro aziendale e sesso

CLASSI DI SAU CLASSI DI GIORNATE DI LAVORO AZIENDALE	NUMERO DI COMPONENTI							Totale
	1	2	3	4	5	6 ED OLTRE		
						Famiglie	Componenti	
TOTALE								
CLASSI DI SAU (in ettari)								
Senza superficie	36	38	9	24	5	-	-	112
Meno di 1 ettaro	2.484	7.552	4.527	3.332	575	13	83	18.553
1 -- 2	199	642	468	408	95	8	49	1.861
2 -- 3	53	236	177	116	50	2	12	644
3 -- 5	45	140	150	116	80	1	6	537
5 -- 10	36	98	87	104	30	3	23	378
10 -- 20	18	50	45	52	30	-	-	195
20 -- 30	4	8	30	12	15	-	-	69
30 -- 50	1	6	12	32	5	1	6	62
50 -- 100	5	4	3	-	5	1	7	24
100 ed oltre	2	-	-	-	-	-	-	2
TOTALE	2.883	8.774	5.508	4.196	890	29	186	22.437
CLASSI DI GIORNATE DI LAVORO AZIENDALE								
Meno di 50	1.718	5.780	4.043	3.307	729	11	143	15.720
50 -- 100	620	1.698	756	467	71	8	21	3.633
100 -- 200	390	946	467	260	44	4	13	2.120
200 -- 300	118	266	174	124	28	5	8	718
300 -- 500	37	84	68	38	18	1	1	246
500 -- 1000	-	-	-	-	-	-	-	-
1000 -- 2500	-	-	-	-	-	-	-	-
2500 ed oltre	-	-	-	-	-	-	-	-
TOTALE	2.883	8.774	5.508	4.196	890	29	186	22.437
MASCHI								
CLASSI DI SAU (in ettari)								
Senza superficie	17	18	5	13	4	-	-	57
Meno di 1 ettaro	1.411	3.811	2.458	1.782	305	13	42	9.809
1 -- 2	130	335	263	229	47	8	29	1.033
2 -- 3	34	120	99	58	25	2	6	342
3 -- 5	30	78	81	64	39	1	3	295
5 -- 10	28	51	49	55	16	3	8	207
10 -- 20	9	27	25	23	16	-	-	100
20 -- 30	2	4	16	8	10	-	-	40
30 -- 50	-	4	8	14	3	1	3	32
50 -- 100	5	2	2	-	3	1	6	18
100 ed oltre	2	-	-	-	-	-	-	2
TOTALE	1.668	4.450	3.006	2.246	468	29	97	11.935
CLASSI DI GIORNATE DI LAVORO AZIENDALE								
Meno di 50	913	2.547	2.034	1.679	375	11	70	7.618
50 -- 100	384	1.052	508	311	45	8	14	2.314
100 -- 200	261	612	322	166	30	4	9	1.400
200 -- 300	80	181	108	70	12	5	3	454
300 -- 500	30	58	34	20	6	1	1	149
500 -- 1000	-	-	-	-	-	-	-	-
1000 -- 2500	-	-	-	-	-	-	-	-
2500 ed oltre	-	-	-	-	-	-	-	-
TOTALE	1.668	4.450	3.006	2.246	468	29	97	11.935

Tavola 2.64 segue - Componenti la famiglia del conduttore per numero di componenti , classe di superficie agricola utilizzata (SAU), classe di giornate di lavoro aziendale e sesso

CLASSI DI SAU CLASSI DI GIORNATE DI LAVORO AZIENDALE	NUMERO DI COMPONENTI							Totale
	1	2	3	4	5	6 ED OLTRE		
						Famiglie	Componenti	
FEMMINE								
CLASSI DI SAU (in ettari)								
Senza superficie	19	20	4	11	1	-	-	55
Meno di 1 ettaro	1.073	3.741	2.069	1.550	270	13	41	8.744
1 -- 2	69	307	205	179	48	8	20	828
2 -- 3	19	116	78	58	25	2	6	302
3 -- 5	15	62	69	52	41	1	3	242
5 -- 10	8	47	38	49	14	3	15	171
10 -- 20	9	23	20	29	14	-	-	95
20 -- 30	2	4	14	4	5	-	-	29
30 -- 50	1	2	4	18	2	1	3	30
50 -- 100	-	2	1	-	2	1	1	6
100 ed oltre	-	-	-	-	-	-	-	-
TOTALE	1.215	4.324	2.502	1.950	422	29	89	10.502
CLASSI DI GIORNATE DI LAVORO AZIENDALE								
Meno di 50	805	3.233	2.009	1.628	354	11	73	8.102
50 -- 100	236	646	248	156	26	8	7	1.319
100 -- 200	129	334	145	94	14	4	4	720
200 -- 300	38	85	66	54	16	5	5	264
300 -- 500	7	26	34	18	12	1	-	97
500 -- 1000	-	-	-	-	-	-	-	-
1000 -- 2500	-	-	-	-	-	-	-	-
2500 ed oltre	-	-	-	-	-	-	-	-
TOTALE	1.215	4.324	2.502	1.950	422	29	89	10.502

Tavola 2.65 - Componenti la famiglia del conduttore per numero di componenti, forma di conduzione, zona altimetrica e sesso

FORME DI CONDUZIONE ZONE ALTIMETRICHE	NUMERO DI COMPONENTI							Totale
	1	2	3	4	5	6 ED OLTRE		
						Famiglie	Componenti	
TOTALE								
FORME DI CONDUZIONE								
Conduzione diretta del coltivatore	2.859	8.764	5.502	4.188	890	29	186	22.389
<i>Con solo manodopera familiare</i>	<i>2.721</i>	<i>8.540</i>	<i>5.412</i>	<i>4.104</i>	<i>875</i>	<i>28</i>	<i>180</i>	<i>21.832</i>
<i>Con manodopera familiare prevalente</i>	<i>75</i>	<i>162</i>	<i>78</i>	<i>60</i>	<i>10</i>	<i>1</i>	<i>6</i>	<i>391</i>
<i>Con manodopera extrafamiliare prevalente</i>	<i>63</i>	<i>62</i>	<i>12</i>	<i>24</i>	<i>5</i>	-	-	<i>166</i>
Conduzione con salariati	24	8	6	8	-	-	-	46
Conduzione a colonia parziaria appoderata	-	2	-	-	-	-	-	2
TOTALE	2.883	8.774	5.508	4.196	890	29	186	22.437
ZONE ALTIMETRICHE								
Montagna	175	562	441	360	175	4	26	1.739
Collina	2.708	8.212	5.067	3.836	715	25	160	20.698
Pianura	-	-	-	-	-	-	-	-
TOTALE	2.883	8.774	5.508	4.196	890	29	186	22.437
MASCHI								
FORME DI CONDUZIONE								
Conduzione diretta del coltivatore	1.655	4.446	3.002	2.241	468	29	97	11.909
<i>Con solo manodopera familiare</i>	<i>1.591</i>	<i>4.339</i>	<i>2.954</i>	<i>2.195</i>	<i>461</i>	<i>28</i>	<i>95</i>	<i>11.635</i>
<i>Con manodopera familiare prevalente</i>	<i>33</i>	<i>80</i>	<i>41</i>	<i>32</i>	<i>5</i>	<i>1</i>	<i>2</i>	<i>193</i>
<i>Con manodopera extrafamiliare prevalente</i>	<i>31</i>	<i>27</i>	<i>7</i>	<i>14</i>	<i>2</i>	-	-	<i>81</i>
Conduzione con salariati	13	3	4	5	-	-	-	25
Conduzione a colonia parziaria appoderata	-	1	-	-	-	-	-	1
TOTALE	1.668	4.450	3.006	2.246	468	29	97	11.935
ZONE ALTIMETRICHE								
Montagna	119	297	240	185	94	4	14	949
Collina	1.549	4.153	2.766	2.061	374	25	83	10.986
Pianura	-	-	-	-	-	-	-	-
TOTALE	1.668	4.450	3.006	2.246	468	29	97	11.935
FEMMINE								
FORME DI CONDUZIONE								
Conduzione diretta del coltivatore	1.204	4.318	2.500	1.947	422	29	89	10.480
<i>Con solo manodopera familiare</i>	<i>1.130</i>	<i>4.201</i>	<i>2.458</i>	<i>1.909</i>	<i>414</i>	<i>28</i>	<i>85</i>	<i>10.197</i>
<i>Con manodopera familiare prevalente</i>	<i>42</i>	<i>82</i>	<i>37</i>	<i>28</i>	<i>5</i>	<i>1</i>	<i>4</i>	<i>198</i>
<i>Con manodopera extrafamiliare prevalente</i>	<i>32</i>	<i>35</i>	<i>5</i>	<i>10</i>	<i>3</i>	-	-	<i>85</i>
Conduzione con salariati	11	5	2	3	-	-	-	21
Conduzione a colonia parziaria appoderata	-	1	-	-	-	-	-	1
TOTALE	1.215	4.324	2.502	1.950	422	29	89	10.502
ZONE ALTIMETRICHE								
Montagna	56	265	201	175	81	4	12	790
Collina	1.159	4.059	2.301	1.775	341	25	77	9.712
Pianura	-	-	-	-	-	-	-	-
TOTALE	1.215	4.324	2.502	1.950	422	29	89	10.502

Tavola 2.66 - Componenti la famiglia e parenti del conduttore con attività lavorativa esercitata esclusivamente o prevalentemente presso l'azienda o fuori l'azienda per settore di attività economica, classe di superficie agricola utilizzata (SAU) e forma di conduzione

CLASSI DI SAU FORME DI CONDUZIONE	Esclusivamente presso l'azienda	PREVALENTEMENTE PRESSO L'AZIENDA					Totale
		In agricoltura	Nell'industria	Nel commercio, pubblici esercizi e alberghi	Nei servizi (esclusa la Pubblica Ammin.)	Nella Pubblica Ammin.	
CONDUTTORE							
CLASSI DI SAU (in ettari)							
Senza superficie	50	-	-	-	-	-	-
Meno di 1 ettaro	6.877	3	5	6	15	1	30
1 -- 2	645	3	2	3	2	3	13
2 -- 3	230	2	-	-	3	1	6
3 -- 5	180	4	-	1	-	-	5
5 -- 10	128	3	-	-	2	-	5
10 -- 20	71	-	-	-	1	-	1
20 -- 30	23	-	-	-	-	-	-
30 -- 50	16	-	-	1	-	-	1
50 -- 100	10	-	-	-	-	-	-
100 ed oltre	2	-	-	-	-	-	-
TOTALE	8.232	15	7	11	23	5	61
FORME DI CONDUZIONE							
Conduzione diretta del coltivatore	8.206	14	7	11	23	5	60
Con solo manodopera familiare	7.972	12	7	10	23	5	57
Con manodopera familiare prevalente	159	1	-	1	-	-	2
Con manodopera extrafamiliare prevalente	75	1	-	-	-	-	1
Conduzione con salariati	26	1	-	-	-	-	1
TOTALE	8.232	15	7	11	23	5	61
CONIUGE							
CLASSI DI SAU (in ettari)							
Senza superficie	3	-	-	-	-	-	-
Meno di 1 ettaro	3.204	1	-	-	4	-	5
1 -- 2	308	-	-	-	2	-	2
2 -- 3	111	-	1	1	-	-	2
3 -- 5	61	1	2	-	-	-	3
5 -- 10	31	-	-	-	-	-	-
10 -- 20	13	-	-	-	-	-	-
20 -- 30	4	-	-	-	1	2	3
30 -- 50	5	-	-	-	-	-	-
50 -- 100	1	-	-	-	-	-	-
100 ed oltre	-	-	-	-	-	-	-
TOTALE	3.741	2	3	1	7	2	15
FORME DI CONDUZIONE							
Conduzione diretta del coltivatore	3.739	2	3	1	7	2	15
Con solo manodopera familiare	3.670	2	3	1	7	2	15
Con manodopera familiare prevalente	58	-	-	-	-	-	-
Con manodopera extrafamiliare prevalente	11	-	-	-	-	-	-
Conduzione con salariati	2	-	-	-	-	-	-
TOTALE	3.741	2	3	1	7	2	15

Tavola 2.66 segue - Componenti la famiglia e parenti del conduttore con attività lavorativa esercitata esclusivamente o prevalentemente presso l'azienda o fuori l'azienda per settore di attività economica, classe di superficie agricola utilizzata (SAU) e forma di conduzione

CLASSI DI SAU FORME DI CONDUZIONE	Esclusivamente presso l'azienda	PREVALENTEMENTE PRESSO L'AZIENDA					Totale
		In agricoltura	Nell'industria	Nel commercio, pubblici esercizi e alberghi	Nei servizi (esclusa la Pubblica Ammin.)	Nella Pubblica Ammin.	
ALTRI FAMILIARI CHE LAVORANO IN AZIENDA							
CLASSI DI SAU (in ettari)							
Senza superficie	1	-	-	-	-	-	-
Meno di 1 ettaro	838	-	-	-	1	-	1
1 -- 2	154	-	-	-	-	-	-
2 -- 3	63	-	1	1	1	-	3
3 -- 5	58	-	-	-	2	1	3
5 -- 10	38	-	-	-	-	-	-
10 -- 20	10	-	1	-	-	-	1
20 -- 30	4	-	-	1	-	-	1
30 -- 50	7	-	-	1	-	-	1
50 -- 100	2	-	-	-	-	-	-
100 ed oltre	-	-	-	-	-	-	-
TOTALE	1.175	-	2	3	4	1	10
FORME DI CONDUZIONE							
Conduzione diretta del coltivatore	1.173	-	2	3	4	1	10
Con solo manodopera familiare	1.153	-	2	3	4	1	10
Con manodopera familiare prevalente	17	-	-	-	-	-	-
Con manodopera extrafamiliare prevalente	3	-	-	-	-	-	-
Conduzione con salariati	2	-	-	-	-	-	-
TOTALE	1.175	-	2	3	4	1	10
PARENTI							
CLASSI DI SAU (in ettari)							
Senza superficie	1	-	-	-	-	-	-
Meno di 1 ettaro	571	-	-	-	-	-	-
1 -- 2	70	-	-	-	-	-	-
2 -- 3	16	-	-	-	-	-	-
3 -- 5	14	-	-	-	-	-	-
5 -- 10	8	-	-	-	-	-	-
10 -- 20	2	-	-	-	-	-	-
20 -- 30	-	-	-	-	-	-	-
30 -- 50	-	-	-	-	-	-	-
50 -- 100	1	-	-	-	-	-	-
100 ed oltre	-	-	-	-	-	-	-
TOTALE	683	-	-	-	-	-	-
FORME DI CONDUZIONE							
Conduzione diretta del coltivatore	682	-	-	-	-	-	-
Con solo manodopera familiare	664	-	-	-	-	-	-
Con manodopera familiare prevalente	16	-	-	-	-	-	-
Con manodopera extrafamiliare prevalente	2	-	-	-	-	-	-
Conduzione con salariati	1	-	-	-	-	-	-
TOTALE	683	-	-	-	-	-	-

Tavola 2.66 segue - Componenti la famiglia e parenti del conduttore con attività lavorativa esercitata esclusivamente o prevalentemente presso l'azienda o fuori l'azienda per settore di attività economica, classe di superficie agricola utilizzata (SAU) e forma di conduzione

CLASSI DI SAU FORME DI CONDUZIONE	PREVALENTEMENTE FUORI L'AZIENDA					Totale
	In agricoltura	Nell'industria	Nel commercio, pubblici esercizi e alberghi	Nei servizi (esclusa la Pubblica Ammin.)	Nella Pubblica Ammin.	
CONDUTTORE						
CLASSI DI SAU (in ettari)						
Senza superficie	-	3	8	2	2	15
Meno di 1 ettaro	58	464	446	550	305	1.823
1 -- 2	7	29	45	45	21	147
2 -- 3	2	5	10	14	4	35
3 -- 5	2	3	7	8	6	26
5 -- 10	1	5	4	4	2	16
10 -- 20	1	-	3	1	-	5
20 -- 30	-	-	1	-	-	1
30 -- 50	-	-	-	1	-	1
TOTALE	71	509	524	625	340	2.069
FORME DI CONDUZIONE						
Conduzione diretta del coltivatore	71	509	522	622	339	2.063
Con solo manodopera familiare	65	497	502	601	330	1.995
Con manodopera familiare prevalente	3	8	9	13	6	39
Con manodopera extrafamiliare prevalente	3	4	11	8	3	29
Conduzione con salariati	-	-	2	2	1	5
Conduzione a colonia parziaria appoderata	-	-	-	1	-	1
TOTALE	71	509	524	625	340	2.069
CONIUGE						
CLASSI DI SAU (in ettari)						
Senza superficie	-	-	1	1	-	2
Meno di 1 ettaro	30	159	192	204	155	740
1 -- 2	4	12	23	23	20	82
2 -- 3	2	4	3	5	1	15
3 -- 5	1	2	8	7	5	23
5 -- 10	1	4	4	6	3	18
10 -- 20	-	2	-	1	-	3
20 -- 30	-	-	1	1	-	2
30 -- 50	-	-	1	-	-	1
TOTALE	38	183	233	248	184	886
FORME DI CONDUZIONE						
Conduzione diretta del coltivatore	38	183	233	248	182	884
Con solo manodopera familiare	37	181	227	237	178	860
Con manodopera familiare prevalente	1	1	5	7	2	16
Con manodopera extrafamiliare prevalente	-	1	1	4	2	8
Conduzione con salariati	-	-	-	-	2	2
Conduzione a colonia parziaria appoderata	-	-	-	-	-	-
TOTALE	38	183	233	248	184	886

Tavola 2.66 segue - Componenti la famiglia e parenti del conduttore con attività lavorativa esercitata esclusivamente o prevalentemente presso l'azienda o fuori l'azienda per settore di attività economica, classe di superficie agricola utilizzata (SAU) e forma di conduzione

CLASSI DI SAU FORME DI CONDUZIONE	PREVALENTEMENTE FUORI L'AZIENDA					Totale
	In agricoltura	Nell'industria	Nel commercio, pubblici esercizi e alberghi	Nei servizi (esclusa la Pubblica Ammin.)	Nella Pubblica Ammin.	
ALTRI FAMILIARI CHE LAVORANO IN AZIENDA						
CLASSI DI SAU (in ettari)						
Senza superficie	-	-	1	-	-	1
Meno di 1 ettaro	20	256	169	239	113	797
1 -- 2	4	43	28	36	18	129
2 -- 3	2	9	10	18	4	43
3 -- 5	1	5	9	6	6	27
5 -- 10	1	4	2	3	2	12
10 -- 20	2	1	-	2	1	6
20 -- 30	-	-	-	1	-	1
30 -- 50	-	1	2	-	-	3
TOTALE	30	319	221	305	144	1.019
FORME DI CONDUZIONE						
Conduzione diretta del coltivatore	30	319	221	305	144	1.019
Con solo manodopera familiare	30	315	214	294	140	993
Con manodopera familiare prevalente	-	4	6	8	4	22
Con manodopera extrafamiliare prevalente	-	-	1	3	-	4
Conduzione con salariati	-	-	-	-	-	-
Conduzione a colonia parziaria appoderata	-	-	-	-	-	-
TOTALE	30	319	221	305	144	1.019
PARENTI						
CLASSI DI SAU (in ettari)						
Senza superficie	-	-	-	-	-	-
Meno di 1 ettaro	9	179	74	150	116	528
1 -- 2	2	16	10	20	18	66
2 -- 3	1	10	3	2	6	22
3 -- 5	-	4	6	5	2	17
5 -- 10	-	2	-	1	1	4
10 -- 20	-	4	-	1	1	6
20 -- 30	-	-	-	-	-	-
30 -- 50	-	-	-	1	-	1
TOTALE	12	215	93	180	144	644
FORME DI CONDUZIONE						
Conduzione diretta del coltivatore	12	215	93	180	144	644
Con solo manodopera familiare	12	210	90	174	140	626
Con manodopera familiare prevalente	-	5	3	6	4	18
Con manodopera extrafamiliare prevalente	-	-	-	-	-	-
Conduzione con salariati	-	-	-	-	-	-
Conduzione a colonia parziaria appoderata	-	-	-	-	-	-
TOTALE	12	215	93	180	144	644

Tavola 2.67 - Capi azienda per classe di superficie totale, titolo di studio e sesso

CLASSI DI SUPERFICIE TOTALE TITOLI DI STUDIO	CAPI AZIENDA				
	Conduttore	Coniuge	Familiare	Parente	Altra persona
TOTALE					
CLASSI DI SUPERFICIE TOTALE					
Senza superficie	1	-	-	-	-
Meno di 1 ettaro	6.457	119	72	51	11
1 -- 2	1.529	19	14	8	1
2 -- 3	610	13	6	3	3
3 -- 5	505	10	10	2	2
5 -- 10	498	6	4	2	3
10 -- 20	260	4	4	-	3
20 -- 30	75	2	1	-	1
30 -- 50	50	-	-	-	2
50 -- 100	23	1	-	-	2
100 ed oltre	3	-	-	-	4
TOTALE	10.011	174	111	66	32
TITOLI DI STUDIO					
Conseguito in scuole ad indirizzo agrario	189	1	3	1	1
<i>Laurea o diploma universitario</i>	37	-	1	-	1
<i>Diploma di scuola media superiore</i>	152	1	2	1	-
Conseguito in altri tipi di scuole	9.429	172	106	65	31
<i>Laurea o diploma universitario</i>	319	2	8	3	5
<i>Diploma di scuola media superiore</i>	1.646	22	18	16	16
<i>Licenza di scuola media inferiore</i>	2.329	47	44	26	8
<i>Licenza di scuola elementare</i>	5.135	101	36	20	2
Capi azienda privi di titolo di studio	393	1	2	-	-
TOTALE	10.011	174	111	66	32
Capi azienda che frequentano o hanno frequentato corsi professionali	442	9	2	1	3
MASCHI					
CLASSI DI SUPERFICIE TOTALE					
Senza superficie	-	-	-	-	-
Meno di 1 ettaro	4.039	99	59	43	10
1 -- 2	955	18	12	8	1
2 -- 3	384	11	4	3	2
3 -- 5	318	8	8	1	2
5 -- 10	295	5	2	2	2
10 -- 20	138	3	2	-	3
20 -- 30	37	2	1	-	1
30 -- 50	28	-	-	-	2
50 -- 100	16	1	-	-	2
100 ed oltre	3	-	-	-	4
TOTALE	6.213	147	88	57	29
TITOLI DI STUDIO					
Conseguito in scuole ad indirizzo agrario	140	1	3	1	1
<i>Laurea o diploma universitario</i>	29	-	1	-	1
<i>Diploma di scuola media superiore</i>	111	1	2	1	-
Conseguito in altri tipi di scuole	5.899	146	84	56	28
<i>Laurea o diploma universitario</i>	231	2	6	1	4
<i>Diploma di scuola media superiore</i>	1.103	19	14	13	15
<i>Licenza di scuola media inferiore</i>	1.652	40	33	26	7
<i>Licenza di scuola elementare</i>	2.913	85	31	16	2
Capi azienda privi di titolo di studio	174	-	1	-	-
TOTALE	6.213	147	88	57	29
Capi azienda che frequentano o hanno frequentato corsi professionali	346	9	2	1	3

Tavola 2.67 segue - Capi azienda per classe di superficie totale, titolo di studio e sesso

CLASSI DI SUPERFICIE TOTALE TITOLI DI STUDIO	CAPI AZIENDA				
	Conduttore	Coniuge	Familiare	Parente	Altra persona
FEMMINE					
CLASSI DI SUPERFICIE TOTALE					
Senza superficie	1	-	-	-	-
Meno di 1 ettaro	2.418	20	13	8	1
1 -- 2	574	1	2	-	-
2 -- 3	226	2	2	-	1
3 -- 5	187	2	2	1	-
5 -- 10	203	1	2	-	1
10 -- 20	122	1	2	-	-
20 -- 30	38	-	-	-	-
30 -- 50	22	-	-	-	-
50 -- 100	7	-	-	-	-
100 ed oltre	-	-	-	-	-
TOTALE	3.798	27	23	9	3
TITOLI DI STUDIO					
Conseguito in scuole ad indirizzo agrario	49	-	-	-	-
<i>Laurea o diploma universitario</i>	8	-	-	-	-
<i>Diploma di scuola media superiore</i>	41	-	-	-	-
Conseguito in altri tipi di scuole	3.530	26	22	9	3
<i>Laurea o diploma universitario</i>	88	-	2	2	1
<i>Diploma di scuola media superiore</i>	543	3	4	3	1
<i>Licenza di scuola media inferiore</i>	677	7	11	-	1
<i>Licenza di scuola elementare</i>	2.222	16	5	4	-
<i>Capi azienda privi di titolo di studio</i>	219	1	1	-	-
TOTALE	3.798	27	23	9	3
Capi azienda che frequentano o hanno frequentato corsi professionali	96	-	-	-	-

Tavola 2.68 - Giornate di lavoro dei capi azienda per classe di superficie totale, titolo di studio e sesso

CLASSI DI SUPERFICIE TOTALE TITOLI DI STUDIO	CAPI AZIENDA				
	Conduttore	Coniuge	Familiare	Parente	Altra persona
TOTALE					
CLASSI DI SUPERFICIE TOTALE					
Senza superficie	10	-	-	-	-
Meno di 1 ettaro	312.784	4.885	3.264	1.933	639
1 -- 2	108.845	985	684	250	10
2 -- 3	49.233	870	391	257	505
3 -- 5	45.501	895	791	63	322
5 -- 10	58.434	950	510	200	75
10 -- 20	37.881	510	820	-	290
20 -- 30	13.031	100	120	-	60
30 -- 50	10.854	-	-	-	221
50 -- 100	4.283	250	-	-	20
100 ed oltre	398	-	-	-	342
TOTALE	641.254	9.445	6.580	2.703	2.484
TITOLI DI STUDIO					
Conseguito in scuole ad indirizzo agrario	16.667	20	145	30	312
<i>Laurea o diploma universitario</i>	2.483	-	50	-	312
<i>Diploma di scuola media superiore</i>	14.184	20	95	30	-
Conseguito in altri tipi di scuole	604.629	9.415	6.385	2.673	2.172
<i>Laurea o diploma universitario</i>	15.206	110	267	73	527
<i>Diploma di scuola media superiore</i>	100.054	925	677	456	869
<i>Licenza di scuola media inferiore</i>	171.607	2.219	2.653	1.235	736
<i>Licenza di scuola elementare</i>	317.762	6.161	2.788	909	40
Capi azienda privi di titolo di studio	19.958	10	50	-	-
TOTALE	641.254	9.445	6.580	2.703	2.484
MASCHI					
CLASSI DI SUPERFICIE TOTALE					
Senza superficie	-	-	-	-	-
Meno di 1 ettaro	211.420	4.160	2.563	1.480	619
1 -- 2	72.190	925	648	250	10
2 -- 3	31.559	650	331	257	193
3 -- 5	29.155	635	755	50	322
5 -- 10	33.687	800	130	200	45
10 -- 20	19.416	430	320	-	290
20 -- 30	6.708	100	120	-	60
30 -- 50	5.955	-	-	-	221
50 -- 100	2.733	250	-	-	20
100 ed oltre	398	-	-	-	342
TOTALE	413.221	7.950	4.867	2.237	2.122
TITOLI DI STUDIO					
Conseguito in scuole ad indirizzo agrario	12.176	20	145	30	312
<i>Laurea o diploma universitario</i>	1.690	-	50	-	312
<i>Diploma di scuola media superiore</i>	10.486	20	95	30	-
Conseguito in altri tipi di scuole	389.983	7.930	4.682	2.207	1.810
<i>Laurea o diploma universitario</i>	10.336	110	177	30	215
<i>Diploma di scuola media superiore</i>	67.998	745	595	353	849
<i>Licenza di scuola media inferiore</i>	116.968	1.983	1.840	1.235	706
<i>Licenza di scuola elementare</i>	194.681	5.092	2.070	589	40
Capi azienda privi di titolo di studio	11.062	-	40	-	-
TOTALE	413.221	7.950	4.867	2.237	2.122

Tavola 2.68 segue - Giornate di lavoro dei capi azienda per classe di superficie totale, titolo di studio e sesso

CLASSI DI SUPERFICIE TOTALE TITOLI DI STUDIO	CAPI AZIENDA				
	Conduttore	Coniuge	Familiare	Parente	Altra persona
FEMMINE					
CLASSI DI SUPERFICIE TOTALE					
Senza superficie	10	-	-	-	-
Meno di 1 ettaro	101.364	725	701	453	20
1 -- 2	36.655	60	36	-	-
2 -- 3	17.674	220	60	-	312
3 -- 5	16.346	260	36	13	-
5 -- 10	24.747	150	380	-	30
10 -- 20	18.465	80	500	-	-
20 -- 30	6.323	-	-	-	-
30 -- 50	4.899	-	-	-	-
50 -- 100	1.550	-	-	-	-
100 ed oltre	-	-	-	-	-
TOTALE	228.033	1.495	1.713	466	362
TITOLI DI STUDIO					
Conseguito in scuole ad indirizzo agrario	4.491	-	-	-	-
<i>Laurea o diploma universitario</i>	793	-	-	-	-
<i>Diploma di scuola media superiore</i>	3.698	-	-	-	-
Conseguito in altri tipi di scuole	214.646	1.485	1.703	466	362
<i>Laurea o diploma universitario</i>	4.870	-	90	43	312
<i>Diploma di scuola media superiore</i>	32.056	180	82	103	20
<i>Licenza di scuola media inferiore</i>	54.639	236	813	-	30
<i>Licenza di scuola elementare</i>	123.081	1.069	718	320	-
Capi azienda privi di titolo di studio	8.896	10	10	-	-
TOTALE	228.033	1.495	1.713	466	362

Tavola 2.69 - Capi azienda per classe di età (in anni compiuti), classe di giornate di lavoro e sesso

CLASSI DI ETÀ' CLASSI DI GIORNATE DI LAVORO	CAPI AZIENDA				
	Conduttore	Coniuge	Familiare	Parente	Altra persona
TOTALE					
CLASSI DI ETÀ'					
Meno di 20	18	-	-	-	-
20 -- 24	28	-	1	-	-
25 -- 29	81	-	2	-	-
30 -- 34	180	1	3	-	1
35 -- 39	309	6	8	3	4
40 -- 44	473	5	12	5	4
45 -- 49	565	7	13	8	5
50 -- 54	1.015	24	16	13	5
55 -- 59	1.111	18	10	8	1
60 -- 64	1.463	32	22	13	4
65 ed oltre	4.768	81	24	16	8
TOTALE	10.011	174	111	66	32
CLASSI DI GIORNATE DI LAVORO					
Meno di 10	451	6	5	4	1
10 -- 20	1.687	23	15	14	12
20 -- 30	1.233	29	13	7	2
30 -- 50	2.081	50	27	22	4
50 -- 100	2.339	40	29	13	4
100 -- 200	1.473	18	15	6	4
200 -- 250	339	3	5	-	1
250 -- 300	192	4	1	-	1
300 ed oltre	216	1	1	-	3
TOTALE	10.011	174	111	66	32
MASCHI					
CLASSI DI ETÀ'					
Meno di 20	8	-	-	-	-
20 -- 24	19	-	1	-	-
25 -- 29	61	-	2	-	-
30 -- 34	115	-	2	-	-
35 -- 39	190	3	6	3	3
40 -- 44	305	3	11	4	4
45 -- 49	343	5	10	6	5
50 -- 54	646	21	12	11	5
55 -- 59	703	13	8	6	1
60 -- 64	917	28	18	11	3
65 ed oltre	2.906	74	18	16	8
TOTALE	6.213	147	88	57	29
CLASSI DI GIORNATE DI LAVORO					
Meno di 10	194	5	2	3	1
10 -- 20	858	15	13	13	12
20 -- 30	744	26	9	6	1
30 -- 50	1.390	48	22	20	3
50 -- 100	1.590	34	26	11	4
100 -- 200	989	12	13	4	4
200 -- 250	204	2	2	-	1
250 -- 300	113	4	1	-	1
300 ed oltre	131	1	-	-	2
TOTALE	6.213	147	88	57	29

Tavola 2.69 segue - Capi azienda per classe di età (in anni compiuti), classe di giornate di lavoro e sesso

CLASSI DI ETA' CLASSI DI GIORNATE DI LAVORO	CAPI AZIENDA				
	Conduttore	Coniuge	Familiare	Parente	Altra persona
FEMMINE					
CLASSI DI ETA'					
Meno di 20	10	-	-	-	-
20 -- 24	9	-	-	-	-
25 -- 29	20	-	-	-	-
30 -- 34	65	1	1	-	1
35 -- 39	119	3	2	-	1
40 -- 44	168	2	1	1	-
45 -- 49	222	2	3	2	-
50 -- 54	369	3	4	2	-
55 -- 59	408	5	2	2	-
60 -- 64	546	4	4	2	1
65 ed oltre	1.862	7	6	-	-
TOTALE	3.798	27	23	9	3
CLASSI DI GIORNATE DI LAVORO					
Meno di 10	257	1	3	1	-
10 -- 20	829	8	2	1	-
20 -- 30	489	3	4	1	1
30 -- 50	691	2	5	2	1
50 -- 100	749	6	3	2	-
100 -- 200	484	6	2	2	-
200 -- 250	135	1	3	-	-
250 -- 300	79	-	-	-	-
300 ed oltre	85	-	1	-	1
TOTALE	3.798	27	23	9	3

Tavola 2.70 - Giornate di lavoro dei capi azienda per classe di età (in anni compiuti), classe di giornate di lavoro e sesso

CLASSI DI ETÀ' CLASSI DI GIORNATE DI LAVORO	CAPI AZIENDA				
	Conduttore	Coniuge	Familiare	Parente	Altra persona
TOTALE					
CLASSI DI ETÀ'					
Meno di 20	1.120	-	-	-	-
20 -- 24	3.490	-	250	-	-
25 -- 29	7.267	-	65	-	-
30 -- 34	17.267	100	240	-	312
35 -- 39	29.159	410	420	160	93
40 -- 44	38.485	100	641	113	315
45 -- 49	37.990	491	536	450	122
50 -- 54	70.124	831	1.130	582	773
55 -- 59	72.092	1.021	593	451	35
60 -- 64	95.618	1.698	1.180	479	42
65 ed oltre	268.642	4.794	1.525	468	792
TOTALE	641.254	9.445	6.580	2.703	2.484
CLASSI DI GIORNATE DI LAVORO					
Meno di 10	2.089	34	32	21	2
10 -- 20	19.786	283	170	180	122
20 -- 30	26.213	585	270	145	40
30 -- 50	71.837	1.748	935	750	138
50 -- 100	149.127	2.475	1.750	870	285
100 -- 200	183.038	2.420	1.855	737	470
200 -- 250	69.165	600	1.018	-	211
250 -- 300	49.743	1.000	250	-	280
300 ed oltre	70.256	300	300	-	936
TOTALE	641.254	9.445	6.580	2.703	2.484
MASCHI					
CLASSI DI ETÀ'					
Meno di 20	401	-	-	-	-
20 -- 24	2.475	-	250	-	-
25 -- 29	5.922	-	65	-	-
30 -- 34	11.099	-	60	-	-
35 -- 39	16.402	210	240	160	63
40 -- 44	22.184	45	591	100	315
45 -- 49	20.397	430	504	367	122
50 -- 54	41.480	741	552	482	773
55 -- 59	46.374	845	525	311	35
60 -- 64	63.607	1.578	895	349	22
65 ed oltre	182.880	4.101	1.185	468	792
TOTALE	413.221	7.950	4.867	2.237	2.122
CLASSI DI GIORNATE DI LAVORO					
Meno di 10	967	28	12	18	2
10 -- 20	10.360	194	150	167	122
20 -- 30	15.892	525	185	125	20
30 -- 50	48.221	1.678	765	690	108
50 -- 100	102.037	2.095	1.590	720	285
100 -- 200	123.033	1.730	1.515	517	470
200 -- 250	41.645	400	400	-	211
250 -- 300	29.215	1.000	250	-	280
300 ed oltre	41.851	300	-	-	624
TOTALE	413.221	7.950	4.867	2.237	2.122

Tavola 2.70 segue - Giornate di lavoro dei capi azienda per classe di età (in anni compiuti), classe di giornate di lavoro e sesso

CLASSI DI ETA' CLASSI DI GIORNATE DI LAVORO	CAPI AZIENDA				
	Conduttore	Coniuge	Familiare	Parente	Altra persona
FEMMINE					
CLASSI DI ETA'					
Meno di 20	719	-	-	-	-
20 -- 24	1.015	-	-	-	-
25 -- 29	1.345	-	-	-	-
30 -- 34	6.168	100	180	-	312
35 -- 39	12.757	200	180	-	30
40 -- 44	16.301	55	50	13	-
45 -- 49	17.593	61	32	83	-
50 -- 54	28.644	90	578	100	-
55 -- 59	25.718	176	68	140	-
60 -- 64	32.011	120	285	130	20
65 ed oltre	85.762	693	340	-	-
TOTALE	228.033	1.495	1.713	466	362
CLASSI DI GIORNATE DI LAVORO					
Meno di 10	1.122	6	20	3	-
10 -- 20	9.426	89	20	13	-
20 -- 30	10.321	60	85	20	20
30 -- 50	23.616	70	170	60	30
50 -- 100	47.090	380	160	150	-
100 -- 200	60.005	690	340	220	-
200 -- 250	27.520	200	618	-	-
250 -- 300	20.528	-	-	-	-
300 ed oltre	28.405	-	300	-	312
TOTALE	228.033	1.495	1.713	466	362

Tavola 2.71 - Aziende interessate al contoterzismo e relativo numero di giornate di lavoro secondo l'utilizzazione dei mezzi meccanici per classe di superficie totale e classe di superficie agricola utilizzata (SAU)

CLASSI DI SUPERFICIE TOTALE CLASSI DI SAU	AZIENDE CHE UTILIZZANO MEZZI MECCANICI						
	IN ALTRE AZIENDE AGRICOLE			IN AZIENDA E FORNITI DA			
	Totale	Di proprietà solo dell'azienda	In comproprietà	Totale	Altre aziende agricole	Organismi associativi	Imprese di esercizio e noleggio
AZIENDE							
CLASSI DI SUPERFICIE TOTALE (in ettari)							
Senza superficie	-	-	-	-	-	-	-
Meno di 1 ettaro	4	2	2	148	116	13	19
1 -- 2	2	2	-	49	34	12	3
2 -- 3	3	3	-	5	3	2	-
3 -- 5	1	1	-	7	4	3	-
5 -- 10	1	1	-	4	3	1	-
10 -- 20	-	-	-	3	1	2	1
20 -- 30	-	-	-	-	-	-	-
30 -- 50	-	-	-	-	-	-	-
50 -- 100	-	-	-	1	1	-	-
100 ed oltre	-	-	-	-	-	-	-
TOTALE	11	9	2	217	162	33	23
CLASSI DI SAU (in ettari)							
Senza superficie	-	-	-	-	-	-	-
Meno di 1 ettaro	5	3	2	168	131	16	21
1 -- 2	2	2	-	38	26	11	1
2 -- 3	3	3	-	5	2	3	-
3 -- 5	-	-	-	2	1	1	-
5 -- 10	1	1	-	3	2	1	1
10 -- 20	-	-	-	1	-	1	-
20 -- 30	-	-	-	-	-	-	-
30 -- 50	-	-	-	-	-	-	-
50 -- 100	-	-	-	-	-	-	-
100 ed oltre	-	-	-	-	-	-	-
TOTALE	11	9	2	217	162	33	23
GIORNATE DI LAVORO EFFETTUATE							
CLASSI DI SUPERFICIE TOTALE (in ettari)							
Senza superficie	-	-	-	-	-	-	-
Meno di 1 ettaro	36	6	30	464	302	51	111
1 -- 2	35	35	-	211	136	48	27
2 -- 3	55	55	-	32	22	10	-
3 -- 5	100	100	-	42	26	16	-
5 -- 10	30	30	-	28	18	10	-
10 -- 20	-	-	-	21	9	2	10
20 -- 30	-	-	-	-	-	-	-
30 -- 50	-	-	-	-	-	-	-
50 -- 100	-	-	-	10	10	-	-
100 ed oltre	-	-	-	-	-	-	-
TOTALE	256	226	30	808	523	137	148
CLASSI DI SAU (in ettari)							
Senza superficie	-	-	-	-	-	-	-
Meno di 1 ettaro	37	7	30	552	360	69	123
1 -- 2	35	35	-	174	119	40	15
2 -- 3	154	154	-	43	20	23	-
3 -- 5	-	-	-	8	5	3	-
5 -- 10	30	30	-	30	19	1	10
10 -- 20	-	-	-	1	-	1	-
20 -- 30	-	-	-	-	-	-	-
30 -- 50	-	-	-	-	-	-	-
50 -- 100	-	-	-	-	-	-	-
100 ed oltre	-	-	-	-	-	-	-
TOTALE	256	226	30	808	523	137	148

Tavola 2.72 - Aziende interessate al contoterzismo e relativo numero di giornate di lavoro secondo l'utilizzazione dei mezzi meccanici per forma di conduzione e zona altimetrica

FORME DI CONDUZIONE ZONE ALTIMETRICHE	AZIENDE CHE UTILIZZANO MEZZI MECCANICI						
	IN ALTRE AZIENDE AGRICOLE			IN AZIENDA E FORNITI DA			
	Totale	Di proprietà solo dell'azienda	In comproprietà	Totale	Altre aziende agricole	Organismi associativi	Imprese di esercizio e noleggio
AZIENDE							
FORME DI CONDUZIONE							
Conduzione diretta del coltivatore	11	9	2	214	161	31	22
<i>Con solo manodopera familiare</i>	10	8	2	185	140	27	18
<i>Con manodopera familiare prevalente</i>	1	1	-	22	15	4	3
<i>Con manodopera extrafamiliare prevalente</i>	-	-	-	7	6	-	1
Conduzione con salariati	-	-	-	3	1	2	1
Conduzione a colonia parziaria appoderata	-	-	-	-	-	-	-
Altra forma di conduzione	-	-	-	-	-	-	-
TOTALE	11	9	2	217	162	33	23
ZONE ALTIMETRICHE							
Montagna	2	2	-	2	1	1	-
Collina	9	7	2	215	161	32	23
Pianura	-	-	-	-	-	-	-
TOTALE	11	9	2	217	162	33	23
GIORNATE DI LAVORO EFFETTUATE							
FORME DI CONDUZIONE							
Conduzione diretta del coltivatore	256	226	30	778	514	126	138
<i>Con solo manodopera familiare</i>	226	196	30	659	447	107	105
<i>Con manodopera familiare prevalente</i>	30	30	-	86	44	19	23
<i>Con manodopera extrafamiliare prevalente</i>	-	-	-	33	23	-	10
Conduzione con salariati	-	-	-	30	9	11	10
Conduzione a colonia parziaria appoderata	-	-	-	-	-	-	-
Altra forma di conduzione	-	-	-	-	-	-	-
TOTALE	256	226	30	808	523	137	148
ZONE ALTIMETRICHE							
Montagna	130	130	-	20	10	10	-
Collina	126	96	30	788	513	127	148
Pianura	-	-	-	-	-	-	-
TOTALE	256	226	30	808	523	137	148

Tavola 2.73 - Aziende che utilizzano mezzi meccanici in altre aziende agricole e relative giornate di lavoro per classe di giornate di lavoro effettuate in altre aziende, classe di superficie agricola utilizzata (SAU) e classe di giornate di lavoro aziendale

CLASSI DI SAU	CLASSI DI GIORNATE DI LAVORO EFFETTUATE IN ALTRE AZIENDE								Totale
CLASSI DI GIORNATE DI LAVORO AZIENDALE	1 -- 2	3 -- 4	5 -- 9	10 -- 14	15 -- 19	20 -- 29	30 -- 49	50 ed oltre	
AZIENDE									
CLASSI DI SAU (in ettari)									
Meno di 1 ettaro	2	-	1	-	2	-	-	-	5
1 -- 2	-	-	-	-	1	1	-	-	2
2 -- 3	-	1	-	-	-	-	-	2	3
5 -- 10	-	-	-	-	-	-	1	-	1
TOTALE	2	1	1	-	3	1	1	2	11
CLASSI DI GIORNATE DI LAVORO AZIENDALE									
Meno di 50	2	-	1	-	-	-	-	-	3
50 -- 100	-	-	-	-	2	-	-	-	2
100 -- 200	-	-	-	-	-	-	1	-	1
200 -- 300	-	-	-	-	1	-	-	1	2
300 -- 500	-	1	-	-	-	1	-	1	3
500 -- 1000	-	-	-	-	-	-	-	-	-
1000 -- 2500	-	-	-	-	-	-	-	-	-
2500 ed oltre	-	-	-	-	-	-	-	-	-
TOTALE	2	1	1	-	3	1	1	2	11
GIORNATE DI LAVORO EFFETTUATE IN ALTRE AZIENDE									
CLASSI DI SAU (in ettari)									
Meno di 1 ettaro	2	-	5	-	30	-	-	-	37
1 -- 2	-	-	-	-	15	20	-	-	35
2 -- 3	-	4	-	-	-	-	-	150	154
5 -- 10	-	-	-	-	-	-	30	-	30
TOTALE	2	4	5	-	45	20	30	150	256
CLASSI DI GIORNATE DI LAVORO AZIENDALE									
Meno di 50	2	-	5	-	-	-	-	-	7
50 -- 100	-	-	-	-	30	-	-	-	30
100 -- 200	-	-	-	-	-	-	30	-	30
200 -- 300	-	-	-	-	15	-	-	50	65
300 -- 500	-	4	-	-	-	20	-	100	124
500 -- 1000	-	-	-	-	-	-	-	-	-
1000 -- 2500	-	-	-	-	-	-	-	-	-
2500 ed oltre	-	-	-	-	-	-	-	-	-
TOTALE	2	4	5	-	45	20	30	150	256

Tavola 2.74 - Aziende che utilizzano mezzi meccanici in altre aziende agricole e relative giornate di lavoro per classe di giornate di lavoro effettuate in altre aziende, forma di conduzione e zona altimetrica

FORME DI CONDUZIONE ZONE ALTIMETRICHE	CLASSI DI GIORNATE DI LAVORO EFFETTUATE IN ALTRE AZIENDE								Totale
	1 -- 2	3 -- 4	5 -- 9	10 -- 14	15 -- 19	20 -- 29	30 -- 49	50 ed oltre	
AZIENDE									
FORME DI CONDUZIONE									
Conduzione diretta del coltivatore	2	1	1	-	3	1	1	2	11
<i>Con solo manodopera familiare</i>	2	1	1	-	3	1	-	2	10
<i>Con manodopera familiare prevalente</i>	-	-	-	-	-	-	1	-	1
<i>Con manodopera extrafamiliare prevalente</i>	-	-	-	-	-	-	-	-	-
TOTALE	2	1	1	-	3	1	1	2	11
ZONE ALTIMETRICHE									
Montagna	-	-	-	-	-	-	1	1	2
Collina	2	1	1	-	3	1	-	1	9
Pianura	-	-	-	-	-	-	-	-	-
TOTALE	2	1	1	-	3	1	1	2	11
GIORNATE DI LAVORO EFFETTUATE IN ALTRE AZIENDE									
FORME DI CONDUZIONE									
Conduzione diretta del coltivatore	2	4	5	-	45	20	30	150	256
<i>Con solo manodopera familiare</i>	2	4	5	-	45	20	-	150	226
<i>Con manodopera familiare prevalente</i>	-	-	-	-	-	-	30	-	30
<i>Con manodopera extrafamiliare prevalente</i>	-	-	-	-	-	-	-	-	-
TOTALE	2	4	5	-	45	20	30	150	256
ZONE ALTIMETRICHE									
Montagna	-	-	-	-	-	-	30	100	130
Collina	2	4	5	-	45	20	-	50	126
Pianura	-	-	-	-	-	-	-	-	-
TOTALE	2	4	5	-	45	20	30	150	256

Tavola 2.75 - Aziende che utilizzano mezzi meccanici extraziendali e relative giornate di lavoro extraziendale, per classe di giornate di lavoro extraziendale, classe di superficie agricola utilizzata (SAU) e classe di giornate di lavoro aziendale

CLASSI DI SAU CLASSI DI GIORNATE DI LAVORO AZIENDALE	CLASSI DI GIORNATE DI LAVORO EXTRAZIENDALI								Totale
	1 -- 2	3 -- 4	5 -- 9	10 -- 14	15 -- 19	20 -- 29	30 -- 49	50 ed oltre	
AZIENDE									
CLASSI DI SAU (in ettari)									
Meno di 1 ettaro	91	33	31	12	-	1	-	-	168
1 -- 2	16	3	12	6	1	-	-	-	38
2 -- 3	-	1	-	4	-	-	-	-	5
3 -- 5	-	1	1	-	-	-	-	-	2
5 -- 10	-	-	-	3	-	-	-	-	3
10 -- 20	1	-	-	-	-	-	-	-	1
TOTALE	108	38	44	25	1	1	-	-	217
CLASSI DI GIORNATE DI LAVORO AZIENDALE									
Meno di 50	45	21	16	7	1	-	-	-	90
50 -- 100	26	10	12	7	-	-	-	-	55
100 -- 200	25	4	10	4	-	-	-	-	43
200 -- 300	9	1	2	1	-	1	-	-	14
300 -- 500	2	1	3	3	-	-	-	-	9
500 -- 1000	1	1	1	3	-	-	-	-	6
1000 -- 2500	-	-	-	-	-	-	-	-	-
2500 ed oltre	-	-	-	-	-	-	-	-	-
TOTALE	108	38	44	25	1	1	-	-	217
GIORNATE DI LAVORO EXTRAZIENDALE									
CLASSI DI SAU (in ettari)									
Meno di 1 ettaro	118	111	183	120	-	20	-	-	552
1 -- 2	22	9	66	62	15	-	-	-	174
2 -- 3	-	3	-	40	-	-	-	-	43
3 -- 5	-	3	5	-	-	-	-	-	8
5 -- 10	-	-	-	30	-	-	-	-	30
10 -- 20	1	-	-	-	-	-	-	-	1
TOTALE	141	126	254	252	15	20	-	-	808
CLASSI DI GIORNATE DI LAVORO AZIENDALE									
Meno di 50	64	71	98	70	15	-	-	-	318
50 -- 100	33	33	67	72	-	-	-	-	205
100 -- 200	31	13	57	40	-	-	-	-	141
200 -- 300	10	3	12	10	-	20	-	-	55
300 -- 500	2	3	15	30	-	-	-	-	50
500 -- 1000	1	3	5	30	-	-	-	-	39
1000 -- 2500	-	-	-	-	-	-	-	-	-
2500 ed oltre	-	-	-	-	-	-	-	-	-
TOTALE	141	126	254	252	15	20	-	-	808

Tavola. 2.76 - Aziende che utilizzano mezzi meccanici extraziendali e relative giornate di lavoro extraziendale per classe di giornate di lavoro extraziendale, forma di conduzione e zona altimetrica

FORME DI CONDUZIONE ZONE ALTIMETRICHE	CLASSI DI GIORNATE DI LAVORO EXTRAZIENDALE								Totale
	1 -- 2	3 -- 4	5 -- 9	10 -- 14	15 -- 19	20 -- 29	30 -- 49	50 ed oltre	
AZIENDE									
FORME DI CONDUZIONE									
Conduzione diretta del coltivatore	108	38	44	22	1	1	-	-	214
Con solo manodopera familiare	96	32	38	17	1	1	-	-	185
Con manodopera familiare prevalente	10	5	3	4	-	-	-	-	22
Con manodopera extrafamiliare prevalente	2	1	3	1	-	-	-	-	7
Conduzione con salariati	-	-	-	3	-	-	-	-	3
TOTALE	108	38	44	25	1	1	-	-	217
ZONE ALTIMETRICHE									
Montagna	-	-	-	2	-	-	-	-	2
Collina	108	38	44	23	1	1	-	-	215
Pianura	-	-	-	-	-	-	-	-	-
TOTALE	108	38	44	25	1	1	-	-	217
GIORNATE DI LAVORO EXTRAZIENDALE									
FORME DI CONDUZIONE									
Conduzione diretta del coltivatore	141	126	254	222	15	20	-	-	778
Con solo manodopera familiare	126	106	220	172	15	20	-	-	659
Con manodopera familiare prevalente	13	16	17	40	-	-	-	-	86
Con manodopera extrafamiliare prevalente	2	4	17	10	-	-	-	-	33
Conduzione con salariati	-	-	-	30	-	-	-	-	30
TOTALE	141	126	254	252	15	20	-	-	808
ZONE ALTIMETRICHE									
Montagna	-	-	-	20	-	-	-	-	20
Collina	141	126	254	232	15	20	-	-	788
Pianura	-	-	-	-	-	-	-	-	-
TOTALE	141	126	254	252	15	20	-	-	808

Tavola 2.77 - Aziende che utilizzano mezzi meccanici extraziendali e superficie lavorata secondo le principali operazioni effettuate per classe di superficie agricola utilizzata (SAU), forma di conduzione e zona altimetrica (superficie in ettari)

CLASSI DI SAU FORME DI CONDUZIONE ZONE ALTIMETRICHE	OPERAZIONI EFFETTUATE IN AZIENDA CON MEZZI EXTRAZIENDALI							
	Totale	Affidamento completo	AFFIDAMENTO PARZIALE					
			Solo aratura	Solo semina	Solo raccolta meccanica	Aratura e semina	Aratura e raccolta meccanica	Semina e raccolta meccanica
								Aratura, semina e raccolta meccanica
AZIENDE								
CLASSI DI SAU								
Meno di 1 ettaro	168	37	51	-	5	4	-	-
1 -- 2	38	11	5	1	6	2	-	-
2 -- 3	5	2	1	-	-	1	-	-
3 -- 5	2	2	-	-	-	-	-	-
5 -- 10	3	2	-	-	-	-	-	-
10 -- 20	1	-	1	-	-	-	-	-
TOTALE	217	54	58	1	11	7	-	-
FORME DI CONDUZIONE								
Conduzione diretta del coltivatore	214	52	58	1	11	7	-	-
<i>Con solo manodopera familiare</i>	185	42	49	-	11	5	-	-
<i>Con manodopera familiare prevalente</i>	22	8	7	-	-	2	-	-
<i>Con manodopera extrafamiliare prevalente</i>	7	2	2	1	-	-	-	-
Conduzione con salariati	3	2	-	-	-	-	-	-
TOTALE	217	54	58	1	11	7	-	-
ZONE ALTIMETRICHE								
Montagna	2	2	-	-	-	-	-	-
Collina	215	52	58	1	11	7	-	-
Pianura	-	-	-	-	-	-	-	-
TOTALE	217	54	58	1	11	7	-	-
SUPERFICIE LAVORATA								
CLASSI DI SAU								
Meno di 1 ettaro	46,47	8,46	8,97	-	0,43	1,73	-	-
1 -- 2	38,74	12,61	2,58	0,18	2,94	2,08	-	-
2 -- 3	9,12	4,65	0,47	-	-	3,95	-	-
3 -- 5	7,93	7,93	-	-	-	-	-	-
5 -- 10	12,51	11,16	-	-	-	-	-	-
10 -- 20	0,37	-	0,37	-	-	-	-	-
TOTALE	115,14	44,81	12,39	0,18	3,37	7,76	-	-
FORME DI CONDUZIONE								
Conduzione diretta del coltivatore	109,01	40,03	12,39	0,18	3,37	7,76	-	-
<i>Con solo manodopera familiare</i>	91,65	30,70	9,31	-	3,37	5,62	-	-
<i>Con manodopera familiare prevalente</i>	10,54	4,21	2,45	-	-	2,14	-	-
<i>Con manodopera extrafamiliare prevalente</i>	6,82	5,12	0,63	0,18	-	-	-	-
Conduzione con salariati	6,13	4,78	-	-	-	-	-	-
TOTALE	115,14	44,81	12,39	0,18	3,37	7,76	-	-
ZONE ALTIMETRICHE								
Montagna	9,38	9,38	-	-	-	-	-	-
Collina	105,76	35,43	12,39	0,18	3,37	7,76	-	-
Pianura	-	-	-	-	-	-	-	-
TOTALE	115,14	44,81	12,39	0,18	3,37	7,76	-	-

Tavola 2.78 - Aziende con attrezzature informatiche per classe di superficie agricola utilizzata (SAU) e forma di conduzione

CLASSI DI SAU FORME DI CONDUZIONE	AZIENDE CON ATTREZZATURE INFORMATICHE						
	Totale	Servizi amministrativi	Gestione coltivazione e/o allevamenti	Altre operazioni	UTILIZZO ABITUALE RETE INTERNET		
					Dispone di un sito proprio	Uso del commercio elettronico per la vendita di prodotti aziendali	Uso del commercio elettronico per l'acquisto di mezzi tecnici
CLASSI DI SAU (in ettari)							
Senza superficie	-	-	-	-	-	-	-
Meno di 1 ettaro	24	4	12	7	10	-	-
1 -- 2	13	4	5	-	4	1	-
2 -- 3	1	1	-	-	1	-	-
3 -- 5	7	2	4	1	2	-	-
5 -- 10	9	7	2	1	5	1	1
10 -- 20	2	1	-	-	2	-	1
20 -- 30	2	1	-	-	1	-	-
30 -- 50	-	-	-	-	-	-	-
50 -- 100	-	-	-	-	-	-	-
100 ed oltre	1	1	1	-	-	-	-
TOTALE	59	21	24	9	25	2	2
FORME DI CONDUZIONE							
Conduzione diretta del coltivatore	53	15	23	9	22	2	2
<i>Con solo manodopera familiare</i>	45	11	19	9	20	2	2
<i>Con manodopera familiare prevalente</i>	6	4	3	-	1	-	-
<i>Con manodopera extrafamiliare prevalente</i>	2	-	1	-	1	-	-
Conduzione con salariati	6	6	1	-	3	-	-
Conduzione a colonia parziaria appoderata	-	-	-	-	-	-	-
Altra forma di conduzione	-	-	-	-	-	-	-
TOTALE	59	21	24	9	25	2	2

Capitolo 3 – Dati provinciali (Universo CEE)

Tavola 3.1 - Aziende e relativa superficie totale per classe di superficie totale, forma di conduzione, titolo di possesso dei terreni e zona altimetrica (superficie in ettari) - TOTALE

FORME DI CONDUZIONE TITOLI DI POSSESSO DEI TERRENI	CLASSI DI SUPERFICIE TOTALE								Totale
	Meno di 1	1 -- 2	2 -- 5	5 -- 10	10 -- 20	20 -- 50	50 -- 100	100 ed oltre	
AZIENDE									
Solo in proprietà	2.566	975	794	374	163	72	11	1	4.956
Solo in affitto	20	16	21	16	19	19	2	-	113
Solo in uso gratuito	49	15	13	13	13	3	2	2	110
Parte in proprietà e parte in affitto	35	35	28	18	27	12	2	-	157
Parte in proprietà e parte in uso gratuito	82	42	36	15	14	5	1	-	195
Parte in affitto e parte in uso gratuito	2	-	3	5	1	3	1	-	15
Parte in proprietà, parte in affitto e parte in uso gratuito	1	3	4	4	4	5	1	-	22
Con solo manodopera familiare	2.755	1.086	899	445	241	119	20	3	5.568
Solo in proprietà	96	45	17	12	3	-	-	-	173
Solo in affitto	-	1	-	-	-	-	-	-	1
Solo in uso gratuito	1	1	-	-	-	1	-	-	3
Parte in proprietà e parte in affitto	1	3	2	-	-	-	-	-	6
Parte in proprietà e parte in uso gratuito	5	3	3	-	-	-	-	-	11
Parte in affitto e parte in uso gratuito	-	-	-	-	1	-	-	-	1
Parte in proprietà, parte in affitto e parte in uso gratuito	1	-	-	2	1	-	-	-	4
Con manodopera familiare prevalente	104	53	22	14	5	1	-	-	199
Solo in proprietà	61	17	12	6	3	-	1	-	100
Solo in uso gratuito	1	-	-	-	-	-	-	-	1
Parte in proprietà e parte in affitto	-	-	-	1	-	-	-	-	1
Parte in proprietà e parte in uso gratuito	1	1	-	-	-	1	-	-	3
Con manodopera extrafamiliare prevalente	63	18	12	7	3	1	1	-	105
Solo in proprietà	14	4	6	7	4	3	3	3	44
Solo in affitto	1	1	1	1	-	1	1	-	6
Parte in proprietà e parte in affitto	-	-	-	-	1	-	-	-	1
Parte in affitto e parte in uso gratuito	-	-	1	1	-	-	-	-	2
Conduzione con salariati	15	5	8	9	5	4	4	3	53
Solo in proprietà	-	-	-	-	-	1	-	-	1
Conduzione a colonia parziaria appoderata	-	-	-	-	-	1	-	-	1
Solo in proprietà	1	-	-	-	-	1	-	-	2
Parte in proprietà e parte in affitto	1	-	-	-	-	-	-	-	1
Altra forma di conduzione	2	-	-	-	-	1	-	-	3
Solo in proprietà	2.738	1.041	829	399	173	77	15	4	5.276
Solo in affitto	21	18	22	17	19	20	3	-	120
Solo in uso gratuito	51	16	13	13	13	4	2	2	114
Parte in proprietà e parte in affitto	37	38	30	19	28	12	2	-	166
Parte in proprietà e parte in uso gratuito	88	46	39	15	14	6	1	-	209
Parte in affitto e parte in uso gratuito	2	-	4	6	2	3	1	-	18
Parte in proprietà, parte in affitto e parte in uso gratuito	2	3	4	6	5	5	1	-	26
TOTALE	2.939	1.162	941	475	254	127	25	6	5.929

Tavola 3.1 segue - Aziende e relativa superficie totale per classe di superficie totale, forma di conduzione, titolo di possesso dei terreni e zona altimetrica (superficie in ettari) - MONTAGNA

FORME DI CONDUZIONE TITOLI DI POSSESSO DEI TERRENI	CLASSI DI SUPERFICIE TOTALE								Totale
	Meno di 1	1 -- 2	2 -- 5	5 -- 10	10 -- 20	20 -- 50	50 -- 100	100 ed oltre	
AZIENDE									
Solo in proprietà	29	35	116	155	100	61	11	1	508
Solo in affitto	-	1	4	11	17	19	2	-	54
Solo in uso gratuito	-	1	1	9	12	3	2	2	30
Parte in proprietà e parte in affitto	-	1	5	9	20	9	2	-	46
Parte in proprietà e parte in uso gratuito	1	3	4	7	12	4	1	-	32
Parte in affitto e parte in uso gratuito	-	-	1	4	1	3	1	-	10
Parte in proprietà, parte in affitto e parte in uso gratuito	-	-	-	2	1	4	1	-	8
Con solo manodopera familiare	30	41	131	197	163	103	20	3	688
Solo in proprietà	-	1	-	2	1	-	-	-	4
Solo in affitto	-	-	-	-	-	-	-	-	-
Solo in uso gratuito	-	-	-	-	-	1	-	-	1
Parte in proprietà e parte in affitto	-	-	-	-	-	-	-	-	-
Parte in proprietà e parte in uso gratuito	-	-	-	-	-	-	-	-	-
Parte in affitto e parte in uso gratuito	-	-	-	-	1	-	-	-	1
Parte in proprietà, parte in affitto e parte in uso gratuito	-	-	-	-	-	-	-	-	-
Con manodopera familiare prevalente	-	1	-	2	2	1	-	-	6
Solo in proprietà	-	-	-	1	-	-	1	-	2
Solo in uso gratuito	-	-	-	-	-	-	-	-	-
Parte in proprietà e parte in affitto	-	-	-	-	-	-	-	-	-
Parte in proprietà e parte in uso gratuito	-	-	-	-	-	1	-	-	1
Con manodopera extrafamiliare prevalente	-	-	-	1	-	1	1	-	3
Solo in proprietà	-	1	-	1	-	1	1	2	6
Solo in affitto	-	-	-	-	-	1	1	-	2
Parte in proprietà e parte in affitto	-	-	-	-	-	-	-	-	-
Parte in affitto e parte in uso gratuito	-	-	-	-	-	-	-	-	-
Conduzione con salariati	-	1	-	1	-	2	2	2	8
Solo in proprietà	-	-	-	-	-	-	-	-	-
Conduzione a colonia parziaria appoderata	-	-	-	-	-	-	-	-	-
Solo in proprietà	-	-	-	-	-	-	-	-	-
Parte in proprietà e parte in affitto	-	-	-	-	-	-	-	-	-
Altra forma di conduzione	-	-	-	-	-	-	-	-	-
Solo in proprietà	29	37	116	159	101	62	13	3	520
Solo in affitto	-	1	4	11	17	20	3	-	56
Solo in uso gratuito	-	1	1	9	12	4	2	2	31
Parte in proprietà e parte in affitto	-	1	5	9	20	9	2	-	46
Parte in proprietà e parte in uso gratuito	1	3	4	7	12	5	1	-	33
Parte in affitto e parte in uso gratuito	-	-	1	4	2	3	1	-	11
Parte in proprietà, parte in affitto e parte in uso gratuito	-	-	-	2	1	4	1	-	8
TOTALE	30	43	131	201	165	107	23	5	705

Tavola 3.1 segue - Aziende e relativa superficie totale per classe di superficie totale, forma di conduzione, titolo di possesso dei terreni e zona altimetrica (superficie in ettari) - COLLINA

FORME DI CONDUZIONE TITOLI DI POSSESSO DEI TERRENI	CLASSI DI SUPERFICIE TOTALE								Totale
	Meno di 1	1 -- 2	2 -- 5	5 -- 10	10 -- 20	20 -- 50	50 -- 100	100 ed oltre	
AZIENDE									
Solo in proprietà	2.537	940	678	219	63	11	-	-	4.448
Solo in affitto	20	15	17	5	2	-	-	-	59
Solo in uso gratuito	49	14	12	4	1	-	-	-	80
Parte in proprietà e parte in affitto	35	34	23	9	7	3	-	-	111
Parte in proprietà e parte in uso gratuito	81	39	32	8	2	1	-	-	163
Parte in affitto e parte in uso gratuito	2	-	2	1	-	-	-	-	5
Parte in proprietà, parte in affitto e parte in uso gratuito	1	3	4	2	3	1	-	-	14
Con solo manodopera familiare	2.725	1.045	768	248	78	16	-	-	4.880
Solo in proprietà	96	44	17	10	2	-	-	-	169
Solo in affitto	-	1	-	-	-	-	-	-	1
Solo in uso gratuito	1	1	-	-	-	-	-	-	2
Parte in proprietà e parte in affitto	1	3	2	-	-	-	-	-	6
Parte in proprietà e parte in uso gratuito	5	3	3	-	-	-	-	-	11
Parte in affitto e parte in uso gratuito	-	-	-	-	-	-	-	-	-
Parte in proprietà, parte in affitto e parte in uso gratuito	1	-	-	2	1	-	-	-	4
Con manodopera familiare prevalente	104	52	22	12	3	-	-	-	193
Solo in proprietà	61	17	12	5	3	-	-	-	98
Solo in uso gratuito	1	-	-	-	-	-	-	-	1
Parte in proprietà e parte in affitto	-	-	-	1	-	-	-	-	1
Parte in proprietà e parte in uso gratuito	1	1	-	-	-	-	-	-	2
Con manodopera extrafamiliare prevalente	63	18	12	6	3	-	-	-	102
Solo in proprietà	14	3	6	6	4	2	2	1	38
Solo in affitto	1	1	1	1	-	-	-	-	4
Parte in proprietà e parte in affitto	-	-	-	-	1	-	-	-	1
Parte in affitto e parte in uso gratuito	-	-	1	1	-	-	-	-	2
Conduzione con salariati	15	4	8	8	5	2	2	1	45
Solo in proprietà	-	-	-	-	-	1	-	-	1
Conduzione a colonia parziaria appoderata	-	-	-	-	-	1	-	-	1
Solo in proprietà	1	-	-	-	-	1	-	-	2
Parte in proprietà e parte in affitto	1	-	-	-	-	-	-	-	1
Altra forma di conduzione	2	-	-	-	-	1	-	-	3
Solo in proprietà	2.709	1.004	713	240	72	15	2	1	4.756
Solo in affitto	21	17	18	6	2	-	-	-	64
Solo in uso gratuito	51	15	12	4	1	-	-	-	83
Parte in proprietà e parte in affitto	37	37	25	10	8	3	-	-	120
Parte in proprietà e parte in uso gratuito	87	43	35	8	2	1	-	-	176
Parte in affitto e parte in uso gratuito	2	-	3	2	-	-	-	-	7
Parte in proprietà, parte in affitto e parte in uso gratuito	2	3	4	4	4	1	-	-	18
TOTALE	2.909	1.119	810	274	89	20	2	1	5.224

Tavola 3.1 segue - Aziende e relativa superficie totale per classe di superficie totale, forma di conduzione, titolo di possesso dei terreni e zona altimetrica (superficie in ettari) - TOTALE

FORME DI CONDUZIONE TITOLI DI POSSESSO DEI TERRENI	CLASSI DI SUPERFICIE TOTALE								Totale
	Meno di 1	1 -- 2	2 -- 5	5 -- 10	10 -- 20	20 -- 50	50 -- 100	100 ed oltre	
SUPERFICIE TOTALE									
Solo in proprietà	1.168,58	1.372,01	2.446,22	2.593,27	2.183,03	2.069,29	727,10	154,17	12.713,67
Solo in affitto	10,76	21,22	60,32	123,42	266,68	625,18	123,87	-	1.231,45
Solo in uso gratuito	23,31	22,28	37,73	88,56	179,01	79,33	153,67	256,74	840,63
Parte in proprietà e parte in affitto	18,86	47,33	90,96	131,84	379,95	391,17	125,80	-	1.185,91
Parte in proprietà e parte in uso gratuito	41,09	59,53	106,10	105,23	198,63	173,80	69,07	-	753,45
Parte in affitto e parte in uso gratuito	0,91	-	11,95	31,19	14,05	110,41	55,03	-	223,54
Parte in proprietà, parte in affitto e parte in uso gratuito	0,48	3,89	11,72	38,00	55,89	147,54	93,41	-	350,93
Con solo manodopera familiare	1.263,99	1.526,26	2.765,00	3.111,51	3.277,24	3.596,72	1.347,95	410,91	17.299,58
Solo in proprietà	44,09	60,31	45,02	88,92	47,16	-	-	-	285,50
Solo in affitto	-	1,62	-	-	-	-	-	-	1,62
Solo in uso gratuito	0,61	1,28	-	-	-	28,66	-	-	30,55
Parte in proprietà e parte in affitto	0,36	3,88	8,23	-	-	-	-	-	12,47
Parte in proprietà e parte in uso gratuito	2,01	3,92	6,58	-	-	-	-	-	12,51
Parte in affitto e parte in uso gratuito	-	-	-	-	12,39	-	-	-	12,39
Parte in proprietà, parte in affitto e parte in uso gratuito	0,43	-	-	18,59	11,15	-	-	-	30,17
Con manodopera familiare prevalente	47,50	71,01	59,83	107,51	70,70	28,66	-	-	385,21
Solo in proprietà	21,56	23,30	31,23	38,82	45,32	-	52,59	-	212,82
Solo in uso gratuito	0,65	-	-	-	-	-	-	-	0,65
Parte in proprietà e parte in affitto	-	-	-	5,90	-	-	-	-	5,90
Parte in proprietà e parte in uso gratuito	0,36	1,26	-	-	-	27,81	-	-	29,43
Con manodopera extrafamiliare prevalente	22,57	24,56	31,23	44,72	45,32	27,81	52,59	-	248,80
Solo in proprietà	6,95	5,47	20,94	50,50	49,58	83,77	205,75	2.112,39	2.535,35
Solo in affitto	0,85	1,50	2,70	9,93	-	29,92	55,00	-	99,90
Parte in proprietà e parte in affitto	-	-	-	-	13,99	-	-	-	13,99
Parte in affitto e parte in uso gratuito	-	-	3,26	8,00	-	-	-	-	11,26
Conduzione con salariati	7,80	6,97	26,90	68,43	63,57	113,69	260,75	2.112,39	2.660,50
Solo in proprietà	-	-	-	-	-	29,76	-	-	29,76
Conduzione a colonia parziaria appoderata	-	-	-	-	-	29,76	-	-	29,76
Solo in proprietà	0,65	-	-	-	-	41,55	-	-	42,20
Parte in proprietà e parte in affitto	0,20	-	-	-	-	-	-	-	0,20
Altra forma di conduzione	0,85	-	-	-	-	41,55	-	-	42,40
Solo in proprietà	1.241,83	1.461,09	2.543,41	2.771,51	2.325,09	2.224,37	985,44	2.266,56	15.819,30
Solo in affitto	11,61	24,34	63,02	133,35	266,68	655,10	178,87	-	1.332,97
Solo in uso gratuito	24,57	23,56	37,73	88,56	179,01	107,99	153,67	256,74	871,83
Parte in proprietà e parte in affitto	19,42	51,21	99,19	137,74	393,94	391,17	125,80	-	1.218,47
Parte in proprietà e parte in uso gratuito	43,46	64,71	112,68	105,23	198,63	201,61	69,07	-	795,39
Parte in affitto e parte in uso gratuito	0,91	-	15,21	39,19	26,44	110,41	55,03	-	247,19
Parte in proprietà, parte in affitto e parte in uso gratuito	0,91	3,89	11,72	56,59	67,04	147,54	93,41	-	381,10
TOTALE	1.342,71	1.628,80	2.882,96	3.332,17	3.456,83	3.838,19	1.661,29	2.523,30	20.666,25

Tavola 3.1 segue - Aziende e relativa superficie totale per classe di superficie totale, forma di conduzione, titolo di possesso dei terreni e zona altimetrica (superficie in ettari) - MONTAGNA

FORME DI CONDUZIONE TITOLI DI POSSESSO DEI TERRENI	CLASSI DI SUPERFICIE TOTALE								Totale
	Meno di 1	1 -- 2	2 -- 5	5 -- 10	10 -- 20	20 -- 50	50 -- 100	100 ed oltre	
SUPERFICIE TOTALE									
Solo in proprietà	18,74	53,57	390,30	1.105,73	1.364,36	1.740,83	727,10	154,17	5.554,80
Solo in affitto	-	1,66	14,23	83,82	239,21	625,18	123,87	-	1.087,97
Solo in uso gratuito	-	1,80	4,12	61,40	161,61	79,33	153,67	256,74	718,67
Parte in proprietà e parte in affitto	-	1,53	19,58	69,88	285,08	303,90	125,80	-	805,77
Parte in proprietà e parte in uso gratuito	0,69	4,59	14,95	54,34	171,45	148,36	69,07	-	463,45
Parte in affitto e parte in uso gratuito	-	-	4,39	24,64	14,05	110,41	55,03	-	208,52
Parte in proprietà, parte in affitto e parte in uso gratuito	-	-	-	19,78	18,18	124,24	93,41	-	255,61
Con solo manodopera familiare	19,43	63,15	447,57	1.419,59	2.253,94	3.132,25	1.347,95	410,91	9.094,79
Solo in proprietà	-	1,50	-	16,23	14,64	-	-	-	32,37
Solo in affitto	-	-	-	-	-	-	-	-	-
Solo in uso gratuito	-	-	-	-	-	28,66	-	-	28,66
Parte in proprietà e parte in affitto	-	-	-	-	-	-	-	-	-
Parte in proprietà e parte in uso gratuito	-	-	-	-	-	-	-	-	-
Parte in affitto e parte in uso gratuito	-	-	-	-	12,39	-	-	-	12,39
Parte in proprietà, parte in affitto e parte in uso gratuito	-	-	-	-	-	-	-	-	-
Con manodopera familiare prevalente	-	1,50	-	16,23	27,03	28,66	-	-	73,42
Solo in proprietà	-	-	-	5,95	-	-	52,59	-	58,54
Solo in uso gratuito	-	-	-	-	-	-	-	-	-
Parte in proprietà e parte in affitto	-	-	-	-	-	-	-	-	-
Parte in proprietà e parte in uso gratuito	-	-	-	-	-	27,81	-	-	27,81
Con manodopera extrafamiliare prevalente	-	-	-	5,95	-	27,81	52,59	-	86,35
Solo in proprietà	-	1,50	-	8,27	-	36,60	67,58	1.712,34	1.826,29
Solo in affitto	-	-	-	-	-	29,92	55,00	-	84,92
Parte in proprietà e parte in affitto	-	-	-	-	-	-	-	-	-
Parte in affitto e parte in uso gratuito	-	-	-	-	-	-	-	-	-
Conduzione con salariati	-	1,50	-	8,27	-	66,52	122,58	1.712,34	1.911,21
Solo in proprietà	-	-	-	-	-	-	-	-	-
Conduzione a colonia parziaria appoderata	-	-	-	-	-	-	-	-	-
Solo in proprietà	-	-	-	-	-	-	-	-	-
Parte in proprietà e parte in affitto	-	-	-	-	-	-	-	-	-
Altra forma di conduzione	-	-	-	-	-	-	-	-	-
Solo in proprietà	18,74	56,57	390,30	1.136,18	1.379,00	1.777,43	847,27	1.866,51	7.472,00
Solo in affitto	-	1,66	14,23	83,82	239,21	655,10	178,87	-	1.172,89
Solo in uso gratuito	-	1,80	4,12	61,40	161,61	107,99	153,67	256,74	747,33
Parte in proprietà e parte in affitto	-	1,53	19,58	69,88	285,08	303,90	125,80	-	805,77
Parte in proprietà e parte in uso gratuito	0,69	4,59	14,95	54,34	171,45	176,17	69,07	-	491,26
Parte in affitto e parte in uso gratuito	-	-	4,39	24,64	26,44	110,41	55,03	-	220,91
Parte in proprietà, parte in affitto e parte in uso gratuito	-	-	-	19,78	18,18	124,24	93,41	-	255,61
TOTALE	19,43	66,15	447,57	1.450,04	2.280,97	3.255,24	1.523,12	2.123,25	11.165,77

Tavola 3.1 segue - Aziende e relativa superficie totale per classe di superficie totale, forma di conduzione, titolo di possesso dei terreni e zona altimetrica (superficie in ettari) - COLLINA

FORME DI CONDUZIONE TITOLI DI POSSESSO DEI TERRENI	CLASSI DI SUPERFICIE TOTALE								Totale
	Meno di 1	1 -- 2	2 -- 5	5 -- 10	10 -- 20	20 -- 50	50 -- 100	100 ed oltre	
SUPERFICIE TOTALE									
Solo in proprietà	1.149,84	1.318,44	2.055,92	1.487,54	818,67	328,46	-	-	7.158,87
Solo in affitto	10,76	19,56	46,09	39,60	27,47	-	-	-	143,48
Solo in uso gratuito	23,31	20,48	33,61	27,16	17,40	-	-	-	121,96
Parte in proprietà e parte in affitto	18,86	45,80	71,38	61,96	94,87	87,27	-	-	380,14
Parte in proprietà e parte in uso gratuito	40,40	54,94	91,15	50,89	27,18	25,44	-	-	290,00
Parte in affitto e parte in uso gratuito	0,91	-	7,56	6,55	-	-	-	-	15,02
Parte in proprietà, parte in affitto e parte in uso gratuito	0,48	3,89	11,72	18,22	37,71	23,30	-	-	95,32
Con solo manodopera familiare	1.244,56	1.463,11	2.317,43	1.691,92	1.023,30	464,47	-	-	8.204,79
Solo in proprietà	44,09	58,81	45,02	72,69	32,52	-	-	-	253,13
Solo in affitto	-	1,62	-	-	-	-	-	-	1,62
Solo in uso gratuito	0,61	1,28	-	-	-	-	-	-	1,89
Parte in proprietà e parte in affitto	0,36	3,88	8,23	-	-	-	-	-	12,47
Parte in proprietà e parte in uso gratuito	2,01	3,92	6,58	-	-	-	-	-	12,51
Parte in affitto e parte in uso gratuito	-	-	-	-	-	-	-	-	-
Parte in proprietà, parte in affitto e parte in uso gratuito	0,43	-	-	18,59	11,15	-	-	-	30,17
Con manodopera familiare prevalente	47,50	69,51	59,83	91,28	43,67	-	-	-	311,79
Solo in proprietà	21,56	23,30	31,23	32,87	45,32	-	-	-	154,28
Solo in uso gratuito	0,65	-	-	-	-	-	-	-	0,65
Parte in proprietà e parte in affitto	-	-	-	5,90	-	-	-	-	5,90
Parte in proprietà e parte in uso gratuito	0,36	1,26	-	-	-	-	-	-	1,62
Con manodopera extrafamiliare prevalente	22,57	24,56	31,23	38,77	45,32	-	-	-	162,45
Solo in proprietà	6,95	3,97	20,94	42,23	49,58	47,17	138,17	400,05	709,06
Solo in affitto	0,85	1,50	2,70	9,93	-	-	-	-	14,98
Parte in proprietà e parte in affitto	-	-	-	-	13,99	-	-	-	13,99
Parte in affitto e parte in uso gratuito	-	-	3,26	8,00	-	-	-	-	11,26
Conduzione con salariati	7,80	5,47	26,90	60,16	63,57	47,17	138,17	400,05	749,29
Solo in proprietà	-	-	-	-	-	29,76	-	-	29,76
Conduzione a colonia parziaria appoderata	-	-	-	-	-	29,76	-	-	29,76
Solo in proprietà	0,65	-	-	-	-	41,55	-	-	42,20
Parte in proprietà e parte in affitto	0,20	-	-	-	-	-	-	-	0,20
Altra forma di conduzione	0,85	-	-	-	-	41,55	-	-	42,40
Solo in proprietà	1.223,09	1.404,52	2.153,11	1.635,33	946,09	446,94	138,17	400,05	8.347,30
Solo in affitto	11,61	22,68	48,79	49,53	27,47	-	-	-	160,08
Solo in uso gratuito	24,57	21,76	33,61	27,16	17,40	-	-	-	124,50
Parte in proprietà e parte in affitto	19,42	49,68	79,61	67,86	108,86	87,27	-	-	412,70
Parte in proprietà e parte in uso gratuito	42,77	60,12	97,73	50,89	27,18	25,44	-	-	304,13
Parte in affitto e parte in uso gratuito	0,91	-	10,82	14,55	-	-	-	-	26,28
Parte in proprietà, parte in affitto e parte in uso gratuito	0,91	3,89	11,72	36,81	48,86	23,30	-	-	125,49
TOTALE	1.323,28	1.562,65	2.435,39	1.882,13	1.175,86	582,95	138,17	400,05	9.500,48

Tavola 3.2 - Aziende e relativa superficie agricola utilizzata (SAU) per classe di superficie agricola utilizzata, forma di conduzione, titolo di possesso dei terreni e zona altimetrica (superficie in ettari) - TOTALE

FORME DI CONDUZIONE TITOLI DI POSSESSO DEI TERRENI	CLASSI DI SUPERFICIE AGRICOLA UTILIZZATA								Totale
	Meno di 1	1 -- 2	2 -- 5	5 -- 10	10 -- 20	20 -- 50	50 -- 100	100 ed oltre	
AZIENDE									
Solo in proprietà	3.844	647	351	86	46	16	4	-	4.994
Solo in affitto	35	14	34	15	10	11	1	-	120
Solo in uso gratuito	87	20	20	5	2	-	2	2	138
Parte in proprietà e parte in affitto	45	37	27	14	10	5	1	-	139
Parte in proprietà e parte in uso gratuito	94	25	16	9	-	1	-	-	145
Parte in affitto e parte in uso gratuito	1	-	4	1	3	4	-	-	13
Parte in proprietà, parte in affitto e parte in uso gratuito	1	5	3	2	3	2	1	-	17
Con solo manodopera familiare	4.107	748	455	132	74	39	9	2	5.566
Solo in proprietà	131	28	11	5	-	-	-	-	175
Solo in affitto	-	1	-	-	-	-	-	-	1
Solo in uso gratuito	1	1	-	-	-	1	-	-	3
Parte in proprietà e parte in affitto	3	1	2	-	-	-	-	-	6
Parte in proprietà e parte in uso gratuito	4	5	1	-	-	-	-	-	10
Parte in affitto e parte in uso gratuito	-	-	-	1	-	-	-	-	1
Parte in proprietà, parte in affitto e parte in uso gratuito	-	-	1	2	-	-	-	-	3
Con manodopera familiare prevalente	139	36	15	8	-	1	-	-	199
Solo in proprietà	73	15	9	2	-	1	-	-	100
Solo in uso gratuito	1	-	-	-	-	-	-	-	1
Parte in proprietà e parte in affitto	-	-	-	1	-	-	-	-	1
Parte in proprietà e parte in uso gratuito	2	-	-	-	-	1	-	-	3
Con manodopera extrafamiliare prevalente	76	15	9	3	-	2	-	-	105
Solo in proprietà	17	10	5	4	4	1	2	2	45
Solo in affitto	1	2	-	2	1	-	-	-	6
Parte in affitto e parte in uso gratuito	-	-	1	1	-	-	-	-	2
Conduzione con salariati	18	12	6	7	5	1	2	2	53
Solo in proprietà	-	-	-	-	1	-	-	-	1
Conduzione a colonia parziaria appoderata	-	-	-	-	1	-	-	-	1
Solo in proprietà	1	-	-	-	1	-	-	-	2
Solo in affitto	1	-	-	-	-	-	-	-	1
Altra forma di conduzione	2	-	-	-	1	-	-	-	3
Solo in proprietà	4.066	700	376	97	52	18	6	2	5.317
Solo in affitto	37	17	34	17	11	11	1	-	128
Solo in uso gratuito	89	21	20	5	2	1	2	2	142
Parte in proprietà e parte in affitto	48	38	29	15	10	5	1	-	146
Parte in proprietà e parte in uso gratuito	100	30	17	9	-	2	-	-	158
Parte in affitto e parte in uso gratuito	1	-	5	3	3	4	-	-	16
Parte in proprietà, parte in affitto e parte in uso gratuito	1	5	4	4	3	2	1	-	20
TOTALE	4.342	811	485	150	81	43	11	4	5.927

Tavola 3.2 segue - Aziende e relativa superficie agricola utilizzata (SAU) per classe di superficie agricola utilizzata, forma di conduzione, titolo di possesso dei terreni e zona altimetrica (superficie in ettari) - MONTAGNA

FORME DI CONDUZIONE TITOLI DI POSSESSO DEI TERRENI	CLASSI DI SUPERFICIE AGRICOLA UTILIZZATA								Totale
	Meno di 1	1 -- 2	2 -- 5	5 -- 10	10 -- 20	20 -- 50	50 -- 100	100 ed oltre	
AZIENDE									
Solo in proprietà	154	90	154	69	40	14	4	-	525
Solo in affitto	2	4	19	12	9	11	1	-	58
Solo in uso gratuito	5	7	12	5	2	-	2	2	35
Parte in proprietà e parte in affitto	-	4	8	11	10	3	1	-	37
Parte in proprietà e parte in uso gratuito	2	5	5	6	-	1	-	-	19
Parte in affitto e parte in uso gratuito	-	-	2	-	3	4	-	-	9
Parte in proprietà, parte in affitto e parte in uso gratuito	-	-	-	1	1	1	1	-	4
Con solo manodopera familiare	163	110	200	104	65	34	9	2	687
Solo in proprietà	1	-	1	2	-	-	-	-	4
Solo in affitto	-	-	-	-	-	-	-	-	-
Solo in uso gratuito	-	-	-	-	-	1	-	-	1
Parte in proprietà e parte in affitto	-	-	-	-	-	-	-	-	-
Parte in proprietà e parte in uso gratuito	-	-	-	-	-	-	-	-	-
Parte in affitto e parte in uso gratuito	-	-	-	1	-	-	-	-	1
Parte in proprietà, parte in affitto e parte in uso gratuito	-	-	-	-	-	-	-	-	-
Con manodopera familiare prevalente	1	-	1	3	-	1	-	-	6
Solo in proprietà	-	1	-	-	-	1	-	-	2
Solo in uso gratuito	-	-	-	-	-	-	-	-	-
Parte in proprietà e parte in affitto	-	-	-	-	-	-	-	-	-
Parte in proprietà e parte in uso gratuito	-	-	-	-	-	1	-	-	1
Con manodopera extrafamiliare prevalente	-	1	-	-	-	2	-	-	3
Solo in proprietà	-	2	-	-	1	1	1	1	6
Solo in affitto	-	-	-	1	1	-	-	-	2
Parte in affitto e parte in uso gratuito	-	-	-	-	-	-	-	-	-
Conduzione con salariati	-	2	-	1	2	1	1	1	8
Solo in proprietà	-	-	-	-	-	-	-	-	-
Conduzione a colonia parziaria appoderata	-	-	-	-	-	-	-	-	-
Solo in proprietà	-	-	-	-	-	-	-	-	-
Solo in affitto	-	-	-	-	-	-	-	-	-
Altra forma di conduzione	-	-	-	-	-	-	-	-	-
Solo in proprietà	155	93	155	71	41	16	5	1	537
Solo in affitto	2	4	19	13	10	11	1	-	60
Solo in uso gratuito	5	7	12	5	2	1	2	2	36
Parte in proprietà e parte in affitto	-	4	8	11	10	3	1	-	37
Parte in proprietà e parte in uso gratuito	2	5	5	6	-	2	-	-	20
Parte in affitto e parte in uso gratuito	-	-	2	1	3	4	-	-	10
Parte in proprietà, parte in affitto e parte in uso gratuito	-	-	-	1	1	1	1	-	4
TOTALE	164	113	201	108	67	38	10	3	704

Tavola 3.2 segue - Aziende e relativa superficie agricola utilizzata (SAU) per classe di superficie agricola utilizzata, forma di conduzione, titolo di possesso dei terreni e zona altimetrica (superficie in ettari) - COLLINA

FORME DI CONDUZIONE TITOLI DI POSSESSO DEI TERRENI	CLASSI DI SUPERFICIE AGRICOLA UTILIZZATA								Totale
	Meno di 1	1 -- 2	2 -- 5	5 -- 10	10 -- 20	10 -- 50	50 -- 100	100 ed oltre	
AZIENDE									
Solo in proprietà	3.690	557	197	17	6	2	-	-	4.469
Solo in affitto	33	10	15	3	1	-	-	-	62
Solo in uso gratuito	82	13	8	-	-	-	-	-	103
Parte in proprietà e parte in affitto	45	33	19	3	-	2	-	-	102
Parte in proprietà e parte in uso gratuito	92	20	11	3	-	-	-	-	126
Parte in affitto e parte in uso gratuito	1	-	2	1	-	-	-	-	4
Parte in proprietà, parte in affitto e parte in uso gratuito	1	5	3	1	2	1	-	-	13
Con solo manodopera familiare	3.944	638	255	28	9	5	-	-	4.879
Solo in proprietà	130	28	10	3	-	-	-	-	171
Solo in affitto	-	1	-	-	-	-	-	-	1
Solo in uso gratuito	1	1	-	-	-	-	-	-	2
Parte in proprietà e parte in affitto	3	1	2	-	-	-	-	-	6
Parte in proprietà e parte in uso gratuito	4	5	1	-	-	-	-	-	10
Parte in affitto e parte in uso gratuito	-	-	-	-	-	-	-	-	-
Parte in proprietà, parte in affitto e parte in uso gratuito	-	-	1	2	-	-	-	-	3
Con manodopera familiare prevalente	138	36	14	5	-	-	-	-	193
Solo in proprietà	73	14	9	2	-	-	-	-	98
Solo in uso gratuito	1	-	-	-	-	-	-	-	1
Parte in proprietà e parte in affitto	-	-	-	1	-	-	-	-	1
Parte in proprietà e parte in uso gratuito	2	-	-	-	-	-	-	-	2
Con manodopera extrafamiliare prevalente	76	14	9	3	-	-	-	-	102
Solo in proprietà	17	8	5	4	3	-	1	1	39
Solo in affitto	1	2	-	1	-	-	-	-	4
Parte in affitto e parte in uso gratuito	-	-	1	1	-	-	-	-	2
Conduzione con salariati	18	10	6	6	3	-	1	1	45
Solo in proprietà	-	-	-	-	1	-	-	-	1
Conduzione a colonia parziaria appoderata	-	-	-	-	1	-	-	-	1
Solo in proprietà	1	-	-	-	1	-	-	-	2
Solo in affitto	1	-	-	-	-	-	-	-	1
Altra forma di conduzione	2	-	-	-	1	-	-	-	3
Solo in proprietà	3.911	607	221	26	11	2	1	1	4.780
Solo in affitto	35	13	15	4	1	-	-	-	68
Solo in uso gratuito	84	14	8	-	-	-	-	-	106
Parte in proprietà e parte in affitto	48	34	21	4	-	2	-	-	109
Parte in proprietà e parte in uso gratuito	98	25	12	3	-	-	-	-	138
Parte in affitto e parte in uso gratuito	1	-	3	2	-	-	-	-	6
Parte in proprietà, parte in affitto e parte in uso gratuito	1	5	4	3	2	1	-	-	16
TOTALE	4.178	698	284	42	14	5	1	1	5.223

Tavola 3.2 segue - Aziende e relativa superficie agricola utilizzata (SAU) per classe di superficie agricola utilizzata, forma di conduzione, titolo di possesso dei terreni e zona altimetrica (superficie in ettari) - TOTALE

FORME DI CONDUZIONE TITOLI DI POSSESSO DEI TERRENI	CLASSI DI SUPERFICIE AGRICOLA UTILIZZATA								Totale
	Meno di 1	1 -- 2	2 -- 5	5 -- 10	10 -- 20	20 -- 50	50 -- 100	100 ed oltre	
SUPERFICIE AGRICOLA UTILIZZATA									
Solo in proprietà	1.479,46	873,85	1.058,43	604,40	633,31	472,69	236,50	-	5.358,64
Solo in affitto	18,20	19,76	99,35	99,96	133,53	355,61	64,25	-	790,66
Solo in uso gratuito	31,22	29,14	65,39	38,95	26,59	-	144,37	254,89	590,55
Parte in proprietà e parte in affitto	21,04	51,49	87,09	100,92	139,27	148,40	53,58	-	601,79
Parte in proprietà e parte in uso gratuito	41,77	36,37	52,37	62,75	-	38,54	-	-	231,80
Parte in affitto e parte in uso gratuito	0,68	-	14,94	6,00	46,07	135,60	-	-	203,29
Parte in proprietà, parte in affitto e parte in uso gratuito	0,43	6,97	10,40	17,71	45,17	59,36	78,70	-	218,74
Con solo manodopera familiare	1.592,80	1.017,58	1.387,97	930,69	1.023,94	1.210,20	577,40	254,89	7.995,47
Solo in proprietà	51,70	38,26	27,20	37,66	-	-	-	-	154,82
Solo in affitto	-	1,30	-	-	-	-	-	-	1,30
Solo in uso gratuito	0,61	1,25	-	-	-	25,21	-	-	27,07
Parte in proprietà e parte in affitto	0,61	1,28	6,13	-	-	-	-	-	8,02
Parte in proprietà e parte in uso gratuito	0,72	6,38	2,14	-	-	-	-	-	9,24
Parte in affitto e parte in uso gratuito	-	-	-	9,47	-	-	-	-	9,47
Parte in proprietà, parte in affitto e parte in uso gratuito	-	-	2,15	18,22	-	-	-	-	20,37
Con manodopera familiare prevalente	53,64	48,47	37,62	65,35	-	25,21	-	-	230,29
Solo in proprietà	22,27	22,39	26,32	10,13	-	31,61	-	-	112,72
Solo in uso gratuito	0,18	-	-	-	-	-	-	-	0,18
Parte in proprietà e parte in affitto	-	-	-	5,28	-	-	-	-	5,28
Parte in proprietà e parte in uso gratuito	0,62	-	-	-	-	22,45	-	-	23,07
Con manodopera extrafamiliare prevalente	23,07	22,39	26,32	15,41	-	54,06	-	-	141,25
Solo in proprietà	7,28	14,77	18,91	25,82	53,64	39,52	153,24	1.054,38	1.367,56
Solo in affitto	0,35	2,59	-	14,76	13,94	-	-	-	31,64
Parte in affitto e parte in uso gratuito	-	-	2,26	7,00	-	-	-	-	9,26
Conduzione con salariati	7,63	17,36	21,17	47,58	67,58	39,52	153,24	1.054,38	1.408,46
Solo in proprietà	-	-	-	-	11,87	-	-	-	11,87
Conduzione a colonia parziaria appoderata	-	-	-	-	11,87	-	-	-	11,87
Solo in proprietà	0,33	-	-	-	11,64	-	-	-	11,97
Solo in affitto	0,16	-	-	-	-	-	-	-	0,16
Altra forma di conduzione	0,49	-	-	-	11,64	-	-	-	12,13
Solo in proprietà	1.561,04	949,27	1.130,86	678,01	710,46	543,82	389,74	1.054,38	7.017,58
Solo in affitto	18,71	23,65	99,35	114,72	147,47	355,61	64,25	-	823,76
Solo in uso gratuito	32,01	30,39	65,39	38,95	26,59	25,21	144,37	254,89	617,80
Parte in proprietà e parte in affitto	21,65	52,77	93,22	106,20	139,27	148,40	53,58	-	615,09
Parte in proprietà e parte in uso gratuito	43,11	42,75	54,51	62,75	-	60,99	-	-	264,11
Parte in affitto e parte in uso gratuito	0,68	-	17,20	22,47	46,07	135,60	-	-	222,02
Parte in proprietà, parte in affitto e parte in uso gratuito	0,43	6,97	12,55	35,93	45,17	59,36	78,70	-	239,11
TOTALE	1.677,63	1.105,80	1.473,08	1.059,03	1.115,03	1.328,99	730,64	1.309,27	9.799,47

Tavola 3.2 segue - Aziende e relativa superficie agricola utilizzata (SAU) per classe di superficie agricola utilizzata, forma di conduzione, titolo di possesso dei terreni e zona altimetrica (superficie in ettari) - MONTAGNA

FORME DI CONDUZIONE TITOLI DI POSSESSO DEI TERRENI	CLASSI DI SUPERFICIE AGRICOLA UTILIZZATA								Totale
	Meno di 1	1 -- 2	2 -- 5	5 -- 10	10 -- 20	20 -- 50	50 -- 100	100 ed oltre	
SUPERFICIE AGRICOLA UTILIZZATA									
Solo in proprietà	75,21	128,75	491,70	487,98	548,24	389,51	236,50	-	2.357,89
Solo in affitto	0,75	6,48	61,97	79,67	122,16	355,61	64,25	-	690,89
Solo in uso gratuito	1,95	10,46	41,51	38,95	26,59	-	144,37	254,89	518,72
Parte in proprietà e parte in affitto	-	6,22	29,15	78,36	139,27	99,50	53,58	-	406,08
Parte in proprietà e parte in uso gratuito	0,45	8,20	19,49	44,66	-	38,54	-	-	111,34
Parte in affitto e parte in uso gratuito	-	-	7,80	-	46,07	135,60	-	-	189,47
Parte in proprietà, parte in affitto e parte in uso gratuito	-	-	-	8,81	19,48	37,56	78,70	-	144,55
Con solo manodopera familiare	78,36	160,11	651,62	738,43	901,81	1.056,32	577,40	254,89	4.418,94
Solo in proprietà	0,97	-	2,94	14,20	-	-	-	-	18,11
Solo in affitto	-	-	-	-	-	-	-	-	-
Solo in uso gratuito	-	-	-	-	-	25,21	-	-	25,21
Parte in proprietà e parte in affitto	-	-	-	-	-	-	-	-	-
Parte in proprietà e parte in uso gratuito	-	-	-	-	-	-	-	-	-
Parte in affitto e parte in uso gratuito	-	-	-	9,47	-	-	-	-	9,47
Parte in proprietà, parte in affitto e parte in uso gratuito	-	-	-	-	-	-	-	-	-
Con manodopera familiare prevalente	0,97	-	2,94	23,67	-	25,21	-	-	52,79
Solo in proprietà	-	1,70	-	-	-	31,61	-	-	33,31
Solo in uso gratuito	-	-	-	-	-	-	-	-	-
Parte in proprietà e parte in affitto	-	-	-	-	-	-	-	-	-
Parte in proprietà e parte in uso gratuito	-	-	-	-	-	22,45	-	-	22,45
Con manodopera extrafamiliare prevalente	-	1,70	-	-	-	54,06	-	-	55,76
Solo in proprietà	-	2,50	-	-	11,89	39,52	99,79	754,13	907,83
Solo in affitto	-	-	-	7,66	13,94	-	-	-	21,60
Parte in affitto e parte in uso gratuito	-	-	-	-	-	-	-	-	-
Conduzione con salariati	-	2,50	-	7,66	25,83	39,52	99,79	754,13	929,43
Solo in proprietà	-	-	-	-	-	-	-	-	-
Conduzione a colonia parziaria appoderata	-	-	-	-	-	-	-	-	-
Solo in proprietà	-	-	-	-	-	-	-	-	-
Solo in affitto	-	-	-	-	-	-	-	-	-
Altra forma di conduzione	-	-	-	-	-	-	-	-	-
Solo in proprietà	76,18	132,95	494,64	502,18	560,13	460,64	336,29	754,13	3.317,14
Solo in affitto	0,75	6,48	61,97	87,33	136,10	355,61	64,25	-	712,49
Solo in uso gratuito	1,95	10,46	41,51	38,95	26,59	25,21	144,37	254,89	543,93
Parte in proprietà e parte in affitto	-	6,22	29,15	78,36	139,27	99,50	53,58	-	406,08
Parte in proprietà e parte in uso gratuito	0,45	8,20	19,49	44,66	-	60,99	-	-	133,79
Parte in affitto e parte in uso gratuito	-	-	7,80	9,47	46,07	135,60	-	-	198,94
Parte in proprietà, parte in affitto e parte in uso gratuito	-	-	-	8,81	19,48	37,56	78,70	-	144,55
TOTALE	79,33	164,31	654,56	769,76	927,64	1.175,11	677,19	1.009,02	5.456,92

Tavola 3.2 segue - Aziende e relativa superficie agricola utilizzata (SAU) per classe di superficie agricola utilizzata, forma di conduzione, titolo di possesso dei terreni e zona altimetrica (superficie in ettari) - COLLINA

FORME DI CONDUZIONE TITOLI DI POSSESSO DEI TERRENI	CLASSI DI SUPERFICIE AGRICOLA UTILIZZATA								Totale
	Meno di 1	1 -- 2	2 -- 5	5 -- 10	10 -- 20	20 -- 50	50 -- 100	100 ed oltre	
SUPERFICIE AGRICOLA UTILIZZATA									
Solo in proprietà	1.404,25	745,10	566,73	116,42	85,07	83,18	-	-	3.000,75
Solo in affitto	17,45	13,28	37,38	20,29	11,37	-	-	-	99,77
Solo in uso gratuito	29,27	18,68	23,88	-	-	-	-	-	71,83
Parte in proprietà e parte in affitto	21,04	45,27	57,94	22,56	-	48,90	-	-	195,71
Parte in proprietà e parte in uso gratuito	41,32	28,17	32,88	18,09	-	-	-	-	120,46
Parte in affitto e parte in uso gratuito	0,68	-	7,14	6,00	-	-	-	-	13,82
Parte in proprietà, parte in affitto e parte in uso gratuito	0,43	6,97	10,40	8,90	25,69	21,80	-	-	74,19
Con solo manodopera familiare	1.514,44	857,47	736,35	192,26	122,13	153,88	-	-	3.576,53
Solo in proprietà	50,73	38,26	24,26	23,46	-	-	-	-	136,71
Solo in affitto	-	1,30	-	-	-	-	-	-	1,30
Solo in uso gratuito	0,61	1,25	-	-	-	-	-	-	1,86
Parte in proprietà e parte in affitto	0,61	1,28	6,13	-	-	-	-	-	8,02
Parte in proprietà e parte in uso gratuito	0,72	6,38	2,14	-	-	-	-	-	9,24
Parte in affitto e parte in uso gratuito	-	-	-	-	-	-	-	-	-
Parte in proprietà, parte in affitto e parte in uso gratuito	-	-	2,15	18,22	-	-	-	-	20,37
Con manodopera familiare prevalente	52,67	48,47	34,68	41,68	-	-	-	-	177,50
Solo in proprietà	22,27	20,69	26,32	10,13	-	-	-	-	79,41
Solo in uso gratuito	0,18	-	-	-	-	-	-	-	0,18
Parte in proprietà e parte in affitto	-	-	-	5,28	-	-	-	-	5,28
Parte in proprietà e parte in uso gratuito	0,62	-	-	-	-	-	-	-	0,62
Con manodopera extrafamiliare prevalente	23,07	20,69	26,32	15,41	-	-	-	-	85,49
Solo in proprietà	7,28	12,27	18,91	25,82	41,75	-	53,45	300,25	459,73
Solo in affitto	0,35	2,59	-	7,10	-	-	-	-	10,04
Parte in affitto e parte in uso gratuito	-	-	2,26	7,00	-	-	-	-	9,26
Conduzione con salariati	7,63	14,86	21,17	39,92	41,75	-	53,45	300,25	479,03
Solo in proprietà	-	-	-	-	11,87	-	-	-	11,87
Conduzione a colonia parziaria appoderata	-	-	-	-	11,87	-	-	-	11,87
Solo in proprietà	0,33	-	-	-	11,64	-	-	-	11,97
Solo in affitto	0,16	-	-	-	-	-	-	-	0,16
Altra forma di conduzione	0,49	-	-	-	11,64	-	-	-	12,13
Solo in proprietà	1.484,86	816,32	636,22	175,83	150,33	83,18	53,45	300,25	3.700,44
Solo in affitto	17,96	17,17	37,38	27,39	11,37	-	-	-	111,27
Solo in uso gratuito	30,06	19,93	23,88	-	-	-	-	-	73,87
Parte in proprietà e parte in affitto	21,65	46,55	64,07	27,84	-	48,90	-	-	209,01
Parte in proprietà e parte in uso gratuito	42,66	34,55	35,02	18,09	-	-	-	-	130,32
Parte in affitto e parte in uso gratuito	0,68	-	9,40	13,00	-	-	-	-	23,08
Parte in proprietà, parte in affitto e parte in uso gratuito	0,43	6,97	12,55	27,12	25,69	21,80	-	-	94,56
TOTALE	1.598,30	941,49	818,52	289,27	187,39	153,88	53,45	300,25	4.342,55

Tavola 3.3 - Aziende e relativa superficie per forma di utilizzazione dei terreni, classe di superficie totale e classe di superficie agricola utilizzata (SAU) (superficie in ettari)

CLASSI DI SUPERFICIE TOTALE CLASSI DI SAU	SUPERFICIE AGRICOLA UTILIZZATA				Arboricoltura da legno	Boschi	SUPERFICIE AGRICOLA NON UTILIZZATA		Altra superficie	Totale generale
	Seminativi	Coltivazioni legnose agrarie	Prati permanenti e pascoli	Totale aziende con SAU			Totale	Di cui destinata ad attività ricreative		
AZIENDE										
CLASSI DI SUPERFICIE TOTALE										
Meno di 1 ettaro	2.170	2.526	954	2.939	1	954	612	8	2.126	2.939
1 -- 2	925	1.070	419	1.160	1	845	402	2	910	1.162
2 -- 3	410	468	218	504	-	404	215	1	402	504
3 -- 5	370	397	226	437	-	391	206	4	374	437
5 -- 10	410	371	317	475	-	447	246	1	419	475
10 -- 20	229	158	201	254	1	247	122	3	230	254
20 -- 30	69	34	68	75	1	73	29	1	74	75
30 -- 50	49	14	49	52	-	51	23	-	51	52
50 -- 100	18	7	24	25	-	25	9	-	19	25
100 ed oltre	2	1	5	6	-	6	3	-	4	6
TOTALE	4.652	5.046	2.481	5.927	4	3.443	1.867	20	4.609	5.929
CLASSI DI SAU										
Senza superficie	-	-	-	-	-	2	1	-	1	2
Meno di 1 ettaro	3.297	3.814	1.515	4.342	3	2.251	1.382	14	3.211	4.342
1 -- 2	674	729	376	811	-	543	251	2	685	811
2 -- 3	227	223	172	273	-	209	94	2	240	273
3 -- 5	195	163	160	212	1	178	63	1	202	212
5 -- 10	141	84	129	150	-	128	38	1	146	150
10 -- 20	73	27	73	81	-	76	26	-	75	81
20 -- 30	22	3	24	24	-	23	4	-	24	24
30 -- 50	17	2	18	19	-	18	5	-	17	19
50 -- 100	5	1	11	11	-	11	2	-	6	11
100 ed oltre	1	-	3	4	-	4	1	-	2	4
TOTALE	4.652	5.046	2.481	5.927	4	3.443	1.867	20	4.609	5.929
SUPERFICIE INVESTITA										
CLASSI DI SUPERFICIE TOTALE										
Meno di 1 ettaro	258,51	558,36	137,40	954,27	0,10	218,26	96,33	1,57	73,75	1.342,71
1 -- 2	244,86	518,95	132,05	895,86	0,32	539,53	135,04	1,48	58,05	1.628,80
2 -- 3	146,41	295,33	113,58	555,32	-	517,75	117,53	1,50	29,72	1.220,32
3 -- 5	142,33	313,24	195,99	651,56	-	838,17	145,34	2,59	27,57	1.662,64
5 -- 10	251,75	376,07	560,28	1.188,10	-	1.826,43	278,93	0,20	38,71	3.332,17
10 -- 20	173,91	228,12	882,14	1.284,17	3,00	1.852,05	290,86	0,41	26,75	3.456,83
20 -- 30	59,45	53,21	650,80	763,46	1,66	929,17	165,90	0,37	15,53	1.875,72
30 -- 50	85,54	62,30	939,92	1.087,76	-	701,30	150,15	-	23,26	1.962,47
50 -- 100	73,83	43,61	864,09	981,53	-	589,79	77,03	-	12,94	1.661,29
100 ed oltre	301,28	2,35	1.133,81	1.437,44	-	865,70	168,77	-	51,39	2.523,30
TOTALE	1.737,87	2.451,54	5.610,06	9.799,47	5,08	8.878,15	1.625,88	8,12	357,67	20.666,25
CLASSI DI SAU										
Senza superficie	-	-	-	-	-	1,72	1,68	-	0,04	3,44
Meno di 1 ettaro	408,51	994,97	274,15	1.677,63	3,42	2.935,34	678,02	6,94	132,66	5.427,07
1 -- 2	283,15	577,48	245,17	1.105,80	-	1.274,18	240,87	0,30	60,70	2.681,55
2 -- 3	160,77	248,41	249,23	658,41	-	747,93	141,73	0,45	19,48	1.567,55
3 -- 5	139,19	264,61	410,87	814,67	1,66	920,88	127,52	0,37	24,28	1.889,01
5 -- 10	195,02	156,78	707,23	1.059,03	-	971,75	123,91	0,06	22,90	2.177,59
10 -- 20	110,59	135,61	868,83	1.115,03	-	705,37	128,53	-	18,19	1.967,12
20 -- 30	16,26	3,63	591,36	611,25	-	224,78	71,27	-	13,32	920,62
30 -- 50	86,89	37,13	593,72	717,74	-	182,05	3,44	-	6,73	909,96
50 -- 100	37,24	32,92	660,48	730,64	-	344,48	29,37	-	8,29	1.112,78
100 ed oltre	300,25	-	1.009,02	1.309,27	-	569,67	79,54	-	51,08	2.009,56
TOTALE	1.737,87	2.451,54	5.610,06	9.799,47	5,08	8.878,15	1.625,88	8,12	357,67	20.666,25

Tavola 3.4 - Aziende con seminativi e relativa superficie investita per classe di superficie agricola utilizzata (SAU) e principali coltivazioni praticate (superficie in ettari) - TOTALE

COLTIVAZIONI	CLASSI DI SUPERFICIE AGRICOLA UTILIZZATA								Totale
	Meno di 1	1 -- 2	2 -- 5	5 -- 10	10 -- 20	20 -- 50	50 -- 100	100 ed oltre	
AZIENDE									
SEMINATIVI	2.064	512	348	110	56	31	4	1	3.126
Cereali	343	177	149	69	29	15	-	1	783
Frumento tenero e spelta	44	34	17	12	6	5	-	-	118
Frumento duro	31	31	20	9	5	2	-	-	98
Segale	2	-	-	-	1	2	-	-	5
Orzo	6	6	6	5	-	-	-	-	23
Avena	4	2	3	8	4	7	-	-	28
Granoturco	287	146	133	58	21	12	-	1	658
Riso	-	-	-	-	-	-	-	-	-
Sorgo	2	2	1	4	3	1	-	-	13
Altri cereali	2	1	2	-	-	-	-	-	5
Legumi secchi	371	107	96	19	3	-	-	-	596
Patata	1.220	289	242	75	34	21	-	-	1.881
Barbabietola da zucchero	10	2	4	-	-	-	-	-	16
Piante sarchiate da foraggio	5	2	-	-	-	1	-	-	8
Piante industriali	12	9	2	-	-	-	-	1	24
Tabacco	-	-	-	-	-	-	-	-	-
Luppolo	-	2	-	-	-	-	-	-	2
Cotone	-	-	-	-	-	-	-	-	-
Lino	-	-	-	-	-	-	-	-	-
Canapa	-	-	-	-	-	-	-	-	-
Piante da semi oleosi	4	2	-	-	-	-	-	1	7
Colza e ravizzone	-	-	-	-	-	-	-	-	-
Girasole	1	2	-	-	-	-	-	1	4
Soia	2	-	-	-	-	-	-	-	2
Altre piante da semi oleosi	1	-	-	-	-	-	-	-	1
Piante aromatiche, medicinali e da condimento	7	5	2	-	-	-	-	-	14
Altre piante industriali	1	-	-	-	-	-	-	-	1
Ortive	1.141	241	159	60	26	11	3	-	1.641
In piena aria	1.112	237	156	57	25	11	3	-	1.601
In coltivazioni di pieno campo	989	221	143	56	24	11	3	-	1.447
Pomodoro da mensa	748	139	84	26	4	-	-	-	1.001
Pomodoro da industria	21	8	5	1	-	-	-	-	35
Altre ortive	595	162	103	48	21	11	3	-	943
In orti stabili o industriali	186	30	23	2	2	-	-	-	243
Pomodoro da mensa	44	6	8	1	-	-	-	-	59
Altre ortive	159	25	18	1	2	-	-	-	205
Protette	68	25	14	3	1	-	-	-	111
In serra	61	22	12	3	1	-	-	-	99
Pomodoro da mensa	33	13	8	3	1	-	-	-	58
Altre ortive	45	16	11	-	-	-	-	-	72
In tunnel, campane, ecc.	8	5	5	-	-	-	-	-	18
Flori e piante ornamentali	24	13	5	2	-	-	-	-	44
In piena aria	11	7	4	1	-	-	-	-	23
Protetti	18	11	5	2	-	-	-	-	36
In serra	17	7	5	2	-	-	-	-	31
In tunnel, campane, ecc.	2	4	1	-	-	-	-	-	7
Piantine	15	6	6	7	-	2	-	-	36
Orticole	12	3	4	6	-	2	-	-	27
Floricole ed ornamentali	6	1	2	-	-	-	-	-	9
Altre piantine	3	3	1	1	-	-	-	-	8
Foraggiere avvicendate	446	148	82	23	8	6	1	1	715
Prati avvicendati	417	138	77	21	8	6	-	1	668
Erba medica	296	110	69	18	7	5	-	1	506
Altri prati avvicendati	124	34	13	5	1	1	-	-	178
Erbai	30	15	10	3	-	-	1	1	60
Granoturco in erba	6	7	3	2	-	-	-	-	18
Granoturco a maturazione cerosa	8	1	4	-	-	-	-	1	14
Altri erbai monofiti di cereali	-	-	-	-	-	-	-	-	-
Altri erbai	18	7	4	2	-	-	1	1	33
Sementi	1	1	-	-	-	-	-	-	2
Terreni a riposo	135	83	46	24	12	4	-	1	305

Tavola 3.4 segue - Aziende con seminativi e relativa superficie investita per classe di superficie agricola utilizzata (SAU) e principali coltivazioni praticate (superficie in ettari) - MONTAGNA

COLTIVAZIONI	CLASSI DI SUPERFICIE AGRICOLA UTILIZZATA								Totale
	Meno di 1	1 -- 2	2 -- 5	5 -- 10	10 -- 20	20 -- 50	50 -- 100	100 ed oltre	
AZIENDE									
SEMINATIVI	105	90	168	77	47	27	4	-	518
Cereali	27	33	85	50	28	14	-	-	237
Frumento tenero e spelta	2	-	4	6	6	5	-	-	23
Frumento duro	-	-	6	5	5	2	-	-	18
Segale	-	-	-	-	1	2	-	-	3
Orzo	-	-	1	-	-	-	-	-	1
Avena	1	-	2	7	4	7	-	-	21
Granoturco	26	31	82	43	20	11	-	-	213
Riso	-	-	-	-	-	-	-	-	-
Sorgo	-	2	1	4	3	1	-	-	11
Altri cereali	-	-	1	-	-	-	-	-	1
Legumi secchi	25	24	57	16	3	-	-	-	125
Patata	85	75	146	63	33	19	-	-	421
Barbabietola da zucchero	-	-	1	-	-	-	-	-	1
Piante sarchiate da foraggio	-	1	-	-	-	1	-	-	2
Piante industriali	-	2	2	-	-	-	-	-	4
Tabacco	-	-	-	-	-	-	-	-	-
Luppolo	-	1	-	-	-	-	-	-	1
Cotone	-	-	-	-	-	-	-	-	-
Lino	-	-	-	-	-	-	-	-	-
Canapa	-	-	-	-	-	-	-	-	-
Piante da semi oleosi	-	1	-	-	-	-	-	-	1
Colza e ravizzone	-	-	-	-	-	-	-	-	-
Girasole	-	1	-	-	-	-	-	-	1
Soia	-	-	-	-	-	-	-	-	-
Altre piante da semi oleosi	-	-	-	-	-	-	-	-	-
Piante aromatiche, medicinali e da condimento	-	-	2	-	-	-	-	-	2
Altre piante industriali	-	-	-	-	-	-	-	-	-
Ortive	35	39	65	41	23	10	3	-	216
In piena aria	34	39	63	39	22	10	3	-	210
In coltivazioni di pieno campo	34	38	61	39	22	10	3	-	207
Pomodoro da mensa	23	23	33	17	4	-	-	-	100
Pomodoro da industria	-	-	-	-	-	-	-	-	-
Altre ortive	13	19	37	31	19	10	3	-	132
In orti stabili o industriali	2	1	5	-	1	-	-	-	9
Pomodoro da mensa	-	1	2	-	-	-	-	-	3
Altre ortive	2	-	4	-	1	-	-	-	7
Protette	2	1	3	2	1	-	-	-	9
In serra	2	1	3	2	1	-	-	-	9
Pomodoro da mensa	1	1	2	2	1	-	-	-	7
Altre ortive	2	-	2	-	-	-	-	-	4
In tunnel, campane, ecc.	-	-	-	-	-	-	-	-	-
Flori e piante ornamentali	-	-	1	1	-	-	-	-	2
In piena aria	-	-	-	-	-	-	-	-	-
Protetti	-	-	1	1	-	-	-	-	2
In serra	-	-	1	1	-	-	-	-	2
In tunnel, campane, ecc.	-	-	-	-	-	-	-	-	-
Piantine	1	2	4	5	-	2	-	-	14
Orticole	1	-	2	5	-	2	-	-	10
Floricole ed ornamentali	-	-	1	-	-	-	-	-	1
Altre piantine	-	2	1	-	-	-	-	-	3
Foraggere avvicendate	3	7	16	12	5	5	1	-	49
Prati avvicendati	3	7	14	11	5	5	-	-	45
Erba medica	3	6	13	10	4	4	-	-	40
Altri prati avvicendati	1	1	1	2	1	1	-	-	7
Erbai	-	-	3	2	-	-	1	-	6
Granoturco in erba	-	-	1	1	-	-	-	-	2
Granoturco a maturazione cerosa	-	-	-	-	-	-	-	-	-
Altri erbai monofiti di cereali	-	-	-	-	-	-	-	-	-
Altri erbai	-	-	2	2	-	-	1	-	5
Sementi	-	-	-	-	-	-	-	-	-
Terreni a riposo	12	11	12	15	8	4	-	-	62

Tavola 3.4 segue - Aziende con seminativi e relativa superficie investita per classe di superficie agricola utilizzata (SAU) e principali coltivazioni praticate (superficie in ettari) - COLLINA

COLTIVAZIONI	CLASSI DI SUPERFICIE AGRICOLA UTILIZZATA								Totale
	Meno di 1	1 -- 2	2 -- 5	5 -- 10	10 -- 20	20 -- 50	50 -- 100	100 ed oltre	
	AZIENDE								
SEMINATIVI	1.959	422	180	33	9	4	-	1	2.608
Cereali	316	144	64	19	1	1	-	1	546
Frumento tenero e spelta	42	34	13	6	-	-	-	-	95
Frumento duro	31	31	14	4	-	-	-	-	80
Segale	2	-	-	-	-	-	-	-	2
Orzo	6	6	5	5	-	-	-	-	22
Avena	3	2	1	1	-	-	-	-	7
Granoturco	261	115	51	15	1	1	-	1	445
Riso	-	-	-	-	-	-	-	-	-
Sorgo	2	-	-	-	-	-	-	-	2
Altri cereali	2	1	1	-	-	-	-	-	4
Legumi secchi	346	83	39	3	-	-	-	-	471
Patata	1.135	214	96	12	1	2	-	-	1.460
Barbabietola da zucchero	10	2	3	-	-	-	-	-	15
Piante sarchiate da foraggio	5	1	-	-	-	-	-	-	6
Piante industriali	12	7	-	-	-	-	-	1	20
Tabacco	-	-	-	-	-	-	-	-	-
Luppolo	-	1	-	-	-	-	-	-	1
Cotone	-	-	-	-	-	-	-	-	-
Lino	-	-	-	-	-	-	-	-	-
Canapa	-	-	-	-	-	-	-	-	-
Piante da semi oleosi	4	1	-	-	-	-	-	1	6
Colza e ravizzone	-	-	-	-	-	-	-	-	-
Girasole	1	1	-	-	-	-	-	1	3
Soia	2	-	-	-	-	-	-	-	2
Altre piante da semi oleosi	1	-	-	-	-	-	-	-	1
Piante aromatiche, medicinali e da condimento	7	5	-	-	-	-	-	-	12
Altre piante industriali	1	-	-	-	-	-	-	-	1
Ortive	1.106	202	94	19	3	1	-	-	1.425
In piena aria	1.078	198	93	18	3	1	-	-	1.391
In coltivazioni di pieno campo	955	183	82	17	2	1	-	-	1.240
Pomodoro da mensa	725	116	51	9	-	-	-	-	901
Pomodoro da industria	21	8	5	1	-	-	-	-	35
Altre ortive	582	143	66	17	2	1	-	-	811
In orti stabili o industriali	184	29	18	2	1	-	-	-	234
Pomodoro da mensa	44	5	6	1	-	-	-	-	56
Altre ortive	157	25	14	1	1	-	-	-	198
Protette	66	24	11	1	-	-	-	-	102
In serra	59	21	9	1	-	-	-	-	90
Pomodoro da mensa	32	12	6	1	-	-	-	-	51
Altre ortive	43	16	9	-	-	-	-	-	68
In tunnel, campane, ecc.	8	5	5	-	-	-	-	-	18
Flori e piante ornamentali	24	13	4	1	-	-	-	-	42
In piena aria	11	7	4	1	-	-	-	-	23
Protetti	18	11	4	1	-	-	-	-	34
In serra	17	7	4	1	-	-	-	-	29
In tunnel, campane, ecc.	2	4	1	-	-	-	-	-	7
Piantine	14	4	2	2	-	-	-	-	22
Orticole	11	3	2	1	-	-	-	-	17
Floricole ed ornamentali	6	1	1	-	-	-	-	-	8
Altre piantine	3	1	-	1	-	-	-	-	5
Foraggiere avvicendate	443	141	66	11	3	1	-	1	666
Prati avvicendati	414	131	63	10	3	1	-	1	623
Erba medica	293	104	56	8	3	1	-	1	466
Altri prati avvicendati	123	33	12	3	-	-	-	-	171
Erbai	30	15	7	1	-	-	-	1	54
Granoturco in erba	6	7	2	1	-	-	-	-	16
Granoturco a maturazione cerosa	8	1	4	-	-	-	-	1	14
Altri erbai monofiti di cereali	-	-	-	-	-	-	-	-	-
Altri erbai	18	7	2	-	-	-	-	1	28
Sementi	1	1	-	-	-	-	-	-	2
Terreni a riposo	123	72	34	9	4	-	-	1	243

Tavola 3.4 segue - Aziende con seminativi e relativa superficie investita per classe di superficie agricola utilizzata (SAU) e principali coltivazioni praticate (superficie in ettari) - TOTALE

COLTIVAZIONI	CLASSI DI SUPERFICIE AGRICOLA UTILIZZATA								Totale
	Meno di 1	1 -- 2	2 -- 5	5 -- 10	10 -- 20	20 -- 50	50 -- 100	100 ed oltre	
	SUPERFICIE INVESTITA								
SEMINATIVI	293,52	248,88	275,87	184,78	104,96	100,18	36,66	300,25	1.545,10
Cereali	52,20	59,06	64,10	51,02	15,63	15,99	-	52,03	310,03
Frumento tenero e spelta	7,36	11,52	10,36	8,55	2,66	2,07	-	-	42,52
Frumento duro	5,91	10,31	9,67	5,51	2,67	1,80	-	-	35,87
Segale	0,20	-	-	-	0,25	0,52	-	-	0,97
Orzo	1,18	2,15	3,20	5,60	-	-	-	-	12,13
Avena	0,77	0,28	1,14	3,40	1,05	6,59	-	-	13,23
Granoturco	36,31	34,10	39,38	26,96	7,15	4,51	-	52,03	200,44
Riso	-	-	-	-	-	-	-	-	-
Sorgo	0,35	0,40	0,05	1,00	1,85	0,50	-	-	4,15
Altri cereali	0,12	0,30	0,30	-	-	-	-	-	0,72
Legumi secchi	12,91	7,96	7,27	2,37	0,07	-	-	-	30,58
Patata	46,53	26,82	39,35	15,69	18,96	7,09	-	-	154,44
Barbabietola da zucchero	0,26	0,05	0,85	-	-	-	-	-	1,16
Piante sarchiate da foraggio	0,42	0,10	-	-	-	0,21	-	-	0,73
Piante industriali	0,52	0,53	0,11	-	-	-	-	18,50	19,66
Tabacco	-	-	-	-	-	-	-	-	-
Luppolo	-	0,03	-	-	-	-	-	-	0,03
Cotone	-	-	-	-	-	-	-	-	-
Lino	-	-	-	-	-	-	-	-	-
Canapa	-	-	-	-	-	-	-	-	-
Piante da semi oleosi	0,21	0,25	-	-	-	-	-	18,50	18,96
Colza e ravizzone	-	-	-	-	-	-	-	-	-
Girasole	0,07	0,25	-	-	-	-	-	18,50	18,82
Soia	0,08	-	-	-	-	-	-	-	0,08
Altre piante da semi oleosi	0,06	-	-	-	-	-	-	-	0,06
Piante aromatiche, medicinali e da condimento	0,28	0,25	0,11	-	-	-	-	-	0,64
Altre piante industriali	0,03	-	-	-	-	-	-	-	0,03
Ortive	78,42	46,36	46,94	40,92	13,80	5,06	1,93	-	233,43
In piena aria	72,60	40,99	44,47	40,53	13,77	5,06	1,93	-	219,35
In coltivazioni di pieno campo	60,58	35,84	37,65	33,43	13,69	5,06	1,93	-	188,18
Pomodoro da mensa	21,06	9,72	9,29	4,19	0,15	-	-	-	44,41
Pomodoro da industria	0,93	1,19	1,90	1,00	-	-	-	-	5,02
Altre ortive	38,59	24,93	26,46	28,24	13,54	5,06	1,93	-	138,75
In orti stabili o industriali	12,02	5,15	6,82	7,10	0,08	-	-	-	31,17
Pomodoro da mensa	1,51	0,28	0,69	0,10	-	-	-	-	2,58
Altre ortive	10,51	4,87	6,13	7,00	0,08	-	-	-	28,59
Protette	5,82	5,37	2,47	0,39	0,03	-	-	-	14,08
In serra	5,27	4,72	1,65	0,39	0,03	-	-	-	12,06
Pomodoro da mensa	1,91	1,48	0,80	0,39	0,03	-	-	-	4,61
Altre ortive	3,36	3,24	0,85	-	-	-	-	-	7,45
In tunnel, campane, ecc.	0,55	0,65	0,82	-	-	-	-	-	2,02
Fiori e piante ornamentali	3,46	6,65	3,55	2,25	-	-	-	-	15,91
In piena aria	0,85	3,04	2,72	0,75	-	-	-	-	7,36
Protetti	2,61	3,61	0,71	1,38	-	-	-	-	8,31
In serra	2,06	2,68	0,65	1,50	-	-	-	-	6,89
In tunnel, campane, ecc.	0,55	0,93	0,18	-	-	-	-	-	1,66
Piantine	1,09	1,10	1,88	5,58	-	0,33	-	-	9,98
Orticole	0,58	0,67	0,73	1,78	-	0,33	-	-	4,09
Floricole ed ornamentali	0,34	0,10	0,85	-	-	-	-	-	1,29
Altre piantine	0,17	0,33	0,30	3,80	-	-	-	-	4,60
Foraggiere avvicendate	78,29	62,47	75,08	32,43	29,09	57,50	34,73	209,82	579,41
Prati avvicendati	73,62	58,17	70,72	30,33	29,09	57,50	-	79,85	399,28
Erba medica	48,74	43,26	56,63	23,73	28,89	52,50	-	79,85	333,60
Altri prati avvicendati	24,88	14,91	14,09	6,60	0,20	5,00	-	-	65,68
Erbai	4,67	4,30	4,36	2,10	-	-	34,73	129,97	180,13
Granoturco in erba	0,73	2,10	0,91	1,40	-	-	-	-	5,14
Granoturco a maturazione cerosa	1,05	0,40	1,45	-	-	-	-	89,87	92,77
Altri erbai monofiti di cereali	-	-	-	-	-	-	-	-	-
Altri erbai	2,89	1,80	2,00	0,70	-	-	34,73	40,10	82,22
Sementi	0,05	0,05	-	-	-	-	-	-	0,10
Terreni a riposo	19,37	37,73	36,74	34,52	27,41	14,00	-	19,90	189,67

Tavola 3.4 segue - Aziende con seminativi e relativa superficie investita per classe di superficie agricola utilizzata (SAU) e principali coltivazioni praticate (superficie in ettari) - MONTAGNA

COLTIVAZIONI	CLASSI DI SUPERFICIE AGRICOLA UTILIZZATA								Totale
	Meno di 1	1 -- 2	2 -- 5	5 -- 10	10 -- 20	20 -- 50	50 -- 100	100 ed oltre	
	SUPERFICIE INVESTITA								
SEMINATIVI	11,02	30,18	76,18	84,15	51,62	54,63	36,66	-	344,44
Cereali	1,40	4,63	19,60	19,15	15,43	15,98	-	-	76,19
Frumento tenero e spelta	0,03	-	2,45	2,51	2,66	2,07	-	-	9,72
Frumento duro	-	-	1,70	1,56	2,67	1,80	-	-	7,73
Segale	-	-	-	-	0,25	0,52	-	-	0,77
Orzo	-	-	0,05	-	-	-	-	-	0,05
Avena	0,01	-	0,14	2,40	1,05	6,59	-	-	10,19
Granoturco	1,36	4,23	15,11	11,68	6,95	4,50	-	-	43,83
Riso	-	-	-	-	-	-	-	-	-
Sorgo	-	0,40	0,05	1,00	1,85	0,50	-	-	3,80
Altri cereali	-	-	0,10	-	-	-	-	-	0,10
Legumi secchi	0,52	0,87	2,24	0,62	0,07	-	-	-	4,32
Patata	3,89	8,08	25,45	13,25	8,96	7,06	-	-	66,69
Barbabietola da zucchero	-	-	0,60	-	-	-	-	-	0,60
Piante sarchiate da foraggio	-	0,05	-	-	-	0,21	-	-	0,26
Piante industriali	-	0,21	0,11	-	-	-	-	-	0,32
Tabacco	-	-	-	-	-	-	-	-	-
Luppolo	-	0,01	-	-	-	-	-	-	0,01
Cotone	-	-	-	-	-	-	-	-	-
Lino	-	-	-	-	-	-	-	-	-
Canapa	-	-	-	-	-	-	-	-	-
Piante da semi oleosi	-	0,20	-	-	-	-	-	-	0,20
Colza e ravizzone	-	-	-	-	-	-	-	-	-
Girasole	-	0,20	-	-	-	-	-	-	0,20
Soia	-	-	-	-	-	-	-	-	-
Altre piante da semi oleosi	-	-	-	-	-	-	-	-	-
Piante aromatiche, medicinali e da condimento	-	-	0,11	-	-	-	-	-	0,11
Altre piante industriali	-	-	-	-	-	-	-	-	-
Ortive	2,14	5,82	9,65	10,04	9,76	4,55	1,93	-	43,89
In piena aria	2,08	5,81	9,57	9,95	9,73	4,55	1,93	-	43,62
In coltivazioni di pieno campo	2,04	5,80	9,03	9,95	9,70	4,55	1,93	-	43,00
Pomodoro da mensa	0,45	1,00	1,67	1,58	0,15	-	-	-	4,85
Pomodoro da industria	-	-	-	-	-	-	-	-	-
Altre ortive	1,59	4,80	7,36	8,37	9,55	4,55	1,93	-	38,15
In orti stabili o industriali	0,04	0,01	0,54	-	0,03	-	-	-	0,62
Pomodoro da mensa	-	0,01	0,15	-	-	-	-	-	0,16
Altre ortive	0,04	-	0,39	-	0,03	-	-	-	0,46
Protette	0,06	0,01	0,08	0,09	0,03	-	-	-	0,27
In serra	0,06	0,01	0,08	0,09	0,03	-	-	-	0,27
Pomodoro da mensa	0,02	0,01	0,04	0,09	0,03	-	-	-	0,19
Altre ortive	0,04	-	0,04	-	-	-	-	-	0,08
In tunnel, campane, ecc.	-	-	-	-	-	-	-	-	-
Fiori e piante ornamentali	-	-	0,12	0,12	-	-	-	-	0,24
In piena aria	-	-	-	-	-	-	-	-	-
Protetti	-	-	-	-	-	-	-	-	-
In serra	-	-	0,12	0,12	-	-	-	-	0,24
In tunnel, campane, ecc.	-	-	-	-	-	-	-	-	-
Piantine	0,01	0,25	1,08	1,33	-	0,33	-	-	3,00
Orticole	0,01	-	0,28	1,33	-	0,33	-	-	1,95
Floricole ed ornamentali	-	-	0,50	-	-	-	-	-	0,50
Altre piantine	-	0,25	0,30	-	-	-	-	-	0,55
Foraggiere avvicendate	0,32	3,51	8,08	14,35	3,10	12,50	34,73	-	76,59
Prati avvicendati	0,32	3,51	6,57	13,25	3,10	12,50	-	-	39,25
Erba medica	0,12	2,51	6,07	10,65	2,90	7,50	-	-	29,75
Altri prati avvicendati	0,20	1,00	0,50	2,60	0,20	5,00	-	-	9,50
Erbai	-	-	1,51	1,10	-	-	34,73	-	37,34
Granoturco in erba	-	-	0,21	0,40	-	-	-	-	0,61
Granoturco a maturazione cerosa	-	-	-	-	-	-	-	-	-
Altri erbai monofiti di cereali	-	-	-	-	-	-	-	-	-
Altri erbai	-	-	1,30	0,70	-	-	34,73	-	36,73
Sementi	-	-	-	-	-	-	-	-	-
Terreni a riposo	2,74	6,76	9,25	25,29	14,30	14,00	-	-	72,34

Tavola 3.4 segue - Aziende con seminativi e relativa superficie investita per classe di superficie agricola utilizzata (SAU) e principali coltivazioni praticate (superficie in ettari) - COLLINA

COLTIVAZIONI	CLASSI DI SUPERFICIE AGRICOLA UTILIZZATA								Totale
	Meno di 1	1 -- 2	2 -- 5	5 -- 10	10 -- 20	20 -- 50	50 -- 100	100 ed oltre	
	SUPERFICIE INVESTITA								
SEMINATIVI	282,50	218,70	199,69	100,63	53,34	45,55	-	300,25	1.200,66
Cereali	50,80	54,43	44,50	31,87	0,20	0,01	-	52,03	233,84
Frumento tenero e spelta	7,33	11,52	7,91	6,04	-	-	-	-	32,80
Frumento duro	5,91	10,31	7,97	3,95	-	-	-	-	28,14
Segale	0,20	-	-	-	-	-	-	-	0,20
Orzo	1,18	2,15	3,15	5,60	-	-	-	-	12,08
Avena	0,76	0,28	1,00	1,00	-	-	-	-	3,04
Granoturco	34,95	29,87	24,27	15,28	0,20	0,01	-	52,03	156,61
Riso	-	-	-	-	-	-	-	-	-
Sorgo	0,35	-	-	-	-	-	-	-	0,35
Altri cereali	0,12	0,30	0,20	-	-	-	-	-	0,62
Legumi secchi	12,39	7,09	5,03	1,75	-	-	-	-	26,26
Patata	42,64	18,74	13,90	2,44	10,00	0,03	-	-	87,75
Barbabietola da zucchero	0,26	0,05	0,25	-	-	-	-	-	0,56
Piante sarchiate da foraggio	0,42	0,05	-	-	-	-	-	-	0,47
Piante industriali	0,52	0,32	-	-	-	-	-	18,50	19,34
Tabacco	-	-	-	-	-	-	-	-	-
Luppolo	-	0,02	-	-	-	-	-	-	0,02
Cotone	-	-	-	-	-	-	-	-	-
Lino	-	-	-	-	-	-	-	-	-
Canapa	-	-	-	-	-	-	-	-	-
Piante da semi oleosi	0,21	0,05	-	-	-	-	-	18,50	18,76
Colza e ravizzone	-	-	-	-	-	-	-	-	-
Girasole	0,07	0,05	-	-	-	-	-	18,50	18,62
Soia	0,08	-	-	-	-	-	-	-	0,08
Altre piante da semi oleosi	0,06	-	-	-	-	-	-	-	0,06
Piante aromatiche, medicinali e da condimento	0,28	0,25	-	-	-	-	-	-	0,53
Altre piante industriali	0,03	-	-	-	-	-	-	-	0,03
Ortive	76,28	40,54	37,29	30,88	4,04	0,51	-	-	189,54
In piena aria	70,52	35,18	34,90	30,58	4,04	0,51	-	-	175,73
In coltivazioni di pieno campo	58,54	30,04	28,62	23,48	3,99	0,51	-	-	145,18
Pomodoro da mensa	20,61	8,72	7,62	2,61	-	-	-	-	39,56
Pomodoro da industria	0,93	1,19	1,90	1,00	-	-	-	-	5,02
Altre ortive	37,00	20,13	19,10	19,87	3,99	0,51	-	-	100,60
In orti stabili o industriali	11,98	5,14	6,28	7,10	0,05	-	-	-	30,55
Pomodoro da mensa	1,51	0,27	0,54	0,10	-	-	-	-	2,42
Altre ortive	10,47	4,87	5,74	7,00	0,05	-	-	-	28,13
Protette	5,76	5,36	2,39	0,30	-	-	-	-	13,81
In serra	5,21	4,71	1,57	0,30	-	-	-	-	11,79
Pomodoro da mensa	1,89	1,47	0,76	0,30	-	-	-	-	4,42
Altre ortive	3,32	3,24	0,81	-	-	-	-	-	7,37
In tunnel, campane, ecc.	0,55	0,65	0,82	-	-	-	-	-	2,02
Fiori e piante ornamentali	3,46	6,65	3,43	2,13	-	-	-	-	15,67
In piena aria	0,85	3,04	2,72	0,75	-	-	-	-	7,36
Protetti	2,61	3,61	0,71	1,38	-	-	-	-	8,31
In serra	2,06	2,68	0,53	1,38	-	-	-	-	6,65
In tunnel, campane, ecc.	0,55	0,93	0,18	-	-	-	-	-	1,66
Piantine	1,08	0,85	0,80	4,25	-	-	-	-	6,98
Orticole	0,57	0,67	0,45	0,45	-	-	-	-	2,14
Floricole ed ornamentali	0,34	0,10	0,35	-	-	-	-	-	0,79
Altre piantine	0,17	0,08	-	3,80	-	-	-	-	4,05
Foraggiere avvicendate	77,97	58,96	67,00	18,08	25,99	45,00	-	209,82	502,82
Prati avvicendati	73,30	54,66	64,15	17,08	25,99	45,00	-	79,85	360,03
Erba medica	48,62	40,75	50,56	13,08	25,99	45,00	-	79,85	303,85
Altri prati avvicendati	24,68	13,91	13,59	4,00	-	-	-	-	56,18
Erbai	4,67	4,30	2,85	1,00	-	-	-	129,97	142,79
Granoturco in erba	0,73	2,10	0,70	1,00	-	-	-	-	4,53
Granoturco a maturazione cerosa	1,05	0,40	1,45	-	-	-	-	89,87	92,77
Altri erbai monofiti di cereali	-	-	-	-	-	-	-	-	-
Altri erbai	2,89	1,80	0,70	-	-	-	-	40,10	45,49
Sementi	0,05	0,05	-	-	-	-	-	-	0,10
Terreni a riposo	16,63	30,97	27,49	9,23	13,11	-	-	19,90	117,33

Tavola 3.5 - Aziende con coltivazioni legnose agrarie e relativa superficie investita per le principali coltivazioni praticate e per classe di superficie agricola utilizzata (SAU) (superficie in ettari)

	CLASSI DI SUPERFICIE AGRICOLA UTILIZZATA								
COLTIVAZIONI	Meno di 1	1 -- 2	2 -- 5	5 -- 10	10 -- 20	20 -- 50	50 -- 100	100 ed oltre	Totale
AZIENDE									
COLTIVAZIONI LEGNOSE AGRARIE	3.814	729	386	84	27	5	1	-	5.046
Vite	2.865	528	286	60	20	3	1	-	3.763
Olivo per la produzioe di olive	2.577	567	245	38	17	4	1	-	3.449
Da tavola	79	10	4	3	-	-	-	-	96
Per olio	2.499	558	242	35	17	4	1	-	3.356
Agrumi	82	25	12	1	-	-	-	-	120
Arancio	11	12	4	-	-	-	-	-	27
Mandarino	27	11	7	-	-	-	-	-	45
Clementina e suoi ibridi	1	-	-	-	-	-	-	-	1
Limone	57	19	7	1	-	-	-	-	84
Altri agrumi	1	6	2	-	-	-	-	-	9
Fruttiferi	820	225	154	37	8	1	-	-	1.245
Frutta fresca di origine temperata	801	216	143	31	6	1	-	-	1.198
Melo	456	144	111	24	4	1	-	-	740
Pero	261	94	88	20	4	-	-	-	467
Pesco	408	119	48	8	2	-	-	-	585
Nettarina (pesca noce)	21	15	10	1	-	-	-	-	47
Albicocco	230	78	43	6	2	-	-	-	359
Altra frutta	470	110	60	9	4	1	-	-	654
Frutta fresca di origine sub-tropicale	54	13	8	-	-	-	-	-	75
Actinidia (kiwi)	41	9	6	-	-	-	-	-	56
Altra frutta	13	5	2	-	-	-	-	-	20
Frutta a guscio	38	30	54	19	6	1	-	-	148
Mandorlo	4	5	1	1	-	-	-	-	11
Nocciolo	24	10	8	1	-	-	-	-	43
Castagno	10	18	43	18	6	1	-	-	96
Altra frutta	9	6	7	2	1	-	-	-	25
Vivai	12	6	-	3	-	-	-	-	21
Fruttiferi	4	2	-	-	-	-	-	-	6
Piante ornamentali	6	3	-	1	-	-	-	-	10
Altri	6	3	-	2	-	-	-	-	11
SUPERFICIE INVESTITA									
COLTIVAZIONI LEGNOSE AGRARIE	994,97	577,48	513,02	156,78	135,61	40,76	32,92	-	2.451,54
Vite	455,81	176,25	155,13	66,98	61,74	37,11	14,74	-	967,76
Olivo per la produzioe di olive	480,31	354,66	273,33	47,61	45,24	1,30	18,18	-	1.220,63
Da tavola	8,02	4,01	1,74	2,21	-	-	-	-	15,98
Per olio	472,29	350,65	271,59	45,40	45,24	1,30	18,18	-	1.204,65
Agrumi	7,08	4,82	5,68	0,03	-	-	-	-	17,61
Arancio	0,13	0,21	0,40	-	-	-	-	-	0,74
Mandarino	4,48	3,53	4,77	-	-	-	-	-	12,78
Clementina e suoi ibridi	0,02	-	-	-	-	-	-	-	0,02
Limone	2,44	1,01	0,49	0,03	-	-	-	-	3,97
Altri agrumi	0,01	0,07	0,02	-	-	-	-	-	0,10
Fruttiferi	48,13	34,79	78,81	33,06	28,63	2,35	-	-	225,77
Frutta fresca di origine temperata	44,43	26,31	31,44	10,71	4,71	0,35	-	-	117,95
Melo	8,71	4,98	6,22	1,80	1,15	0,05	-	-	22,91
Pero	5,08	2,63	3,36	1,33	0,57	-	-	-	12,97
Pesco	9,92	6,40	5,42	0,73	0,62	-	-	-	23,09
Nettarina (pesca noce)	0,47	0,91	0,76	0,15	-	-	-	-	2,29
Albicocco	6,33	3,80	4,24	0,35	0,81	-	-	-	15,53
Altra frutta	13,92	7,59	11,44	6,35	1,56	0,30	-	-	41,16
Frutta fresca di origine sub-tropicale	1,36	1,04	1,76	-	-	-	-	-	4,16
Actinidia (kiwi)	0,78	0,22	0,47	-	-	-	-	-	1,47
Altra frutta	0,58	0,82	1,29	-	-	-	-	-	2,69
Frutta a guscio	2,34	7,44	45,61	22,35	23,92	2,00	-	-	103,66
Mandorlo	0,06	0,09	0,01	0,04	-	-	-	-	0,20
Nocciolo	0,74	1,23	0,42	0,04	-	-	-	-	2,43
Castagno	1,35	5,73	44,08	22,23	23,82	2,00	-	-	99,21
Altra frutta	0,19	0,39	1,10	0,04	0,10	-	-	-	1,82
Vivai	2,73	3,52	-	8,90	-	-	-	-	15,15
Fruttiferi	0,51	0,60	-	-	-	-	-	-	1,11
Piante ornamentali	1,62	1,12	-	0,27	-	-	-	-	3,01
Altri	0,60	1,80	-	8,63	-	-	-	-	11,03

Tavola 3.6 - Aziende con superficie irrigabile per classe di superficie irrigabile, classe di superficie totale, classe di superficie agricola utilizzata (SAU) e zona altimetrica (superficie in ettari)

CLASSI DI SUPERFICIE TOTALE		CLASSI DI SUPERFICIE IRRIGABILE								Totale
CLASSI DI SAU ZONE ALTIMETRICHE	Meno di 1	1 -- 2	2 -- 5	5 -- 10	10 -- 20	20 -- 50	50--100	100 ed oltre		
AZIENDE										
CLASSI DI SUPERFICIE TOTALE										
Meno di 1 ettaro	2.300	-	-	-	-	-	-	-	2.300	
1 -- 2	829	104	-	-	-	-	-	-	933	
2 -- 3	327	59	22	-	-	-	-	-	408	
3 -- 5	286	34	25	-	-	-	-	-	345	
5 -- 10	267	50	34	8	-	-	-	-	359	
10 -- 20	105	33	18	3	3	-	-	-	162	
20 -- 30	25	8	9	-	-	-	-	-	42	
30 -- 50	11	6	6	1	3	-	-	-	27	
50 -- 100	3	3	2	-	-	1	-	-	9	
100 ed oltre	-	1	-	-	-	-	-	1	2	
TOTALE	4.153	298	116	12	6	1	-	1	4.587	
CLASSI DI SAU										
Meno di 1 ettaro	3.430	-	-	-	-	-	-	-	3.430	
1 -- 2	445	189	-	-	-	-	-	-	634	
2 -- 3	104	54	42	-	-	-	-	-	200	
3 -- 5	95	22	40	-	-	-	-	-	157	
5 -- 10	55	16	24	11	-	-	-	-	106	
10 -- 20	12	13	8	-	6	-	-	-	39	
20 -- 30	7	3	-	1	-	-	-	-	11	
30 -- 50	4	-	1	-	-	-	-	-	5	
50 -- 100	1	1	1	-	-	1	-	-	4	
100 ed oltre	-	-	-	-	-	-	-	1	1	
TOTALE	4.153	298	116	12	6	1	-	1	4.587	
ZONE ALTIMETRICHE										
Montagna	312	87	41	4	4	-	-	-	448	
Collina	3.841	211	75	8	2	1	-	1	4.139	
Pianura	-	-	-	-	-	-	-	-	-	
TOTALE	4.153	298	116	12	6	1	-	1	4.587	
SUPERFICIE IRRIGABILE										
CLASSI DI SUPERFICIE TOTALE										
Meno di 1 ettaro	414,57	-	-	-	-	-	-	-	414,57	
1 -- 2	185,51	130,05	-	-	-	-	-	-	315,56	
2 -- 3	67,68	84,62	51,61	-	-	-	-	-	203,91	
3 -- 5	62,75	43,75	70,59	-	-	-	-	-	177,09	
5 -- 10	65,55	58,94	95,32	49,34	-	-	-	-	269,15	
10 -- 20	29,88	39,76	50,07	19,00	39,18	-	-	-	177,89	
20 -- 30	7,52	9,91	23,20	-	-	-	-	-	40,63	
30 -- 50	3,06	6,05	13,79	8,66	33,00	-	-	-	64,56	
50 -- 100	0,22	3,00	4,50	-	-	32,92	-	-	40,64	
100 ed oltre	-	1,00	-	-	-	-	-	150,00	151,00	
TOTALE	836,74	377,08	309,08	77,00	72,18	32,92	-	150,00	1.855,00	
CLASSI DI SAU										
Meno di 1 ettaro	647,57	-	-	-	-	-	-	-	647,57	
1 -- 2	117,81	246,38	-	-	-	-	-	-	364,19	
2 -- 3	24,24	67,81	95,94	-	-	-	-	-	187,99	
3 -- 5	23,82	26,28	123,17	-	-	-	-	-	173,27	
5 -- 10	19,15	16,95	65,18	68,34	-	-	-	-	169,62	
10 -- 20	1,68	15,66	20,79	-	72,18	-	-	-	110,31	
20 -- 30	2,08	3,00	-	8,66	-	-	-	-	13,74	
30 -- 50	0,38	-	2,00	-	-	-	-	-	2,38	
50 -- 100	0,01	1,00	2,00	-	-	32,92	-	-	35,93	
100 ed oltre	-	-	-	-	-	-	-	150,00	150,00	
TOTALE	836,74	377,08	309,08	77,00	72,18	32,92	-	150,00	1.855,00	
ZONE ALTIMETRICHE										
Montagna	90,79	101,12	103,19	23,92	47,71	-	-	-	366,73	
Collina	745,95	275,96	205,89	53,08	24,47	32,92	-	150,00	1.488,27	
Pianura	-	-	-	-	-	-	-	-	-	
TOTALE	836,74	377,08	309,08	77,00	72,18	32,92	-	150,00	1.855,00	

Tavola 3.7 - Aziende con allevamenti e relativo numero di capi per specie di bestiame, classe di superficie totale e classe di superficie agricola utilizzata (SAU)

CLASSI DI SUPERFICIE TOTALE CLASSI DI SAU	SPECIE DI BESTIAME								
	Bovini	Bufalini	Ovini	Caprini	Equini	Suini	Allevamenti avicoli	Conigli	Struzzi
AZIENDE									
CLASSI DI SUPERFICIE TOTALE (in ettari)									
Meno di 1 ettaro	34	-	30	44	39	20	862	545	1
1 -- 2	44	-	43	40	28	16	485	331	-
2 -- 3	27	-	34	18	16	20	222	155	-
3 -- 5	40	-	47	29	27	22	223	162	-
5 -- 10	80	-	78	49	34	46	245	159	-
10 -- 20	94	-	61	42	34	28	148	97	-
20 -- 30	40	-	24	9	12	7	39	27	1
30 -- 50	35	1	14	6	13	8	33	17	-
50 -- 100	17	-	6	10	6	5	12	4	-
100 ed oltre	2	-	-	-	1	-	-	-	-
TOTALE	413	1	337	247	210	172	2.269	1.497	2
CLASSI DI SAU (in ettari)									
Senza superficie	1	-	1	-	-	1	2	2	-
Meno di 1 ettaro	69	-	109	104	76	64	1.519	1.004	1
1 -- 2	60	-	70	45	35	29	338	238	-
2 -- 3	44	-	42	22	17	19	126	90	-
3 -- 5	60	-	43	27	28	16	124	81	-
5 -- 10	82	-	42	28	24	21	90	49	1
10 -- 20	52	1	18	11	15	13	39	23	-
20 -- 30	21	-	6	3	8	4	15	4	-
30 -- 50	16	-	5	3	5	5	12	5	-
50 -- 100	7	-	1	4	2	-	4	1	-
100 ed oltre	1	-	-	-	-	-	-	-	-
TOTALE	413	1	337	247	210	172	2.269	1.497	2
CAPI									
CLASSI DI SUPERFICIE TOTALE (in ettari)									
Meno di 1 ettaro	75	-	162	227	102	28	14.991	8.011	11
1 -- 2	136	-	347	220	76	23	9.173	5.355	-
2 -- 3	70	-	441	97	38	26	5.456	2.684	-
3 -- 5	273	-	475	155	69	37	6.210	3.068	-
5 -- 10	475	-	730	434	108	144	6.994	3.200	-
10 -- 20	597	-	767	415	100	42	3.335	1.705	-
20 -- 30	425	-	451	219	52	9	877	446	3
30 -- 50	685	10	424	63	58	13	1.084	267	-
50 -- 100	536	-	206	113	65	9	366	115	-
100 ed oltre	670	-	-	-	2	-	-	-	-
TOTALE	3.942	10	4.003	1.943	670	331	48.486	24.851	14
CLASSI DI SAU (in ettari)									
Senza superficie	2	-	4	-	-	2	39	26	-
Meno di 1 ettaro	215	-	602	487	171	88	26.195	14.993	11
1 -- 2	160	-	699	332	104	49	8.115	4.812	-
2 -- 3	184	-	735	165	35	31	4.694	1.897	-
3 -- 5	413	-	495	381	122	73	3.722	1.592	-
5 -- 10	533	-	609	253	66	54	3.497	875	3
10 -- 20	548	10	379	154	52	19	918	469	-
20 -- 30	452	-	282	100	58	6	952	89	-
30 -- 50	456	-	178	20	10	9	318	93	-
50 -- 100	329	-	20	51	52	-	36	5	-
100 ed oltre	650	-	-	-	-	-	-	-	-
TOTALE	3.942	10	4.003	1.943	670	331	48.486	24.851	14

Tavola 3.8 - Aziende con bovini e relativo numero di capi per classe di capi, classe di superficie totale e classe di superficie agricola utilizzata (SAU)

CLASSI DI SUPERFICIE TOTALE CLASSI DI SAU	CLASSI DI CAPI										Totale
	1 -- 2	3 -- 5	6 -- 9	10 -- 19	20 -- 49	50 -- 99	100 -- 499	500 -- 999	1000 -- 1999	2000 ed oltre	
AZIENDE											
CLASSI DI SUPERFICIE TOTALE (in ettari)											
Meno di 1 ettaro	27	5	1	1	-	-	-	-	-	-	34
1 -- 2	31	8	2	2	1	-	-	-	-	-	44
2 -- 3	21	3	2	1	-	-	-	-	-	-	27
3 -- 5	20	7	6	4	2	1	-	-	-	-	40
5 -- 10	30	31	5	8	6	-	-	-	-	-	80
10 -- 20	27	30	19	13	5	-	-	-	-	-	94
20 -- 30	8	8	11	5	7	1	-	-	-	-	40
30 -- 50	2	3	5	14	8	3	-	-	-	-	35
50 -- 100	-	1	2	6	3	5	-	-	-	-	17
100 ed oltre	-	-	-	-	1	-	-	1	-	-	2
TOTALE	166	96	53	54	33	10	-	1	-	-	413
CLASSI DI SAU (in ettari)											
Senza superficie	1	-	-	-	-	-	-	-	-	-	1
Meno di 1 ettaro	52	9	2	5	1	-	-	-	-	-	69
1 -- 2	40	13	5	2	-	-	-	-	-	-	60
2 -- 3	23	10	8	1	2	-	-	-	-	-	44
3 -- 5	19	23	7	7	3	1	-	-	-	-	60
5 -- 10	25	28	14	10	5	-	-	-	-	-	82
10 -- 20	5	12	13	14	8	-	-	-	-	-	52
20 -- 30	1	1	2	6	9	2	-	-	-	-	21
30 -- 50	-	-	2	7	4	3	-	-	-	-	16
50 -- 100	-	-	-	2	1	4	-	-	-	-	7
100 ed oltre	-	-	-	-	-	-	-	1	-	-	1
TOTALE	166	96	53	54	33	10	-	1	-	-	413
CAPI											
CLASSI DI SUPERFICIE TOTALE (in ettari)											
Meno di 1 ettaro	37	19	8	11	-	-	-	-	-	-	75
1 -- 2	43	26	12	25	30	-	-	-	-	-	136
2 -- 3	31	12	17	10	-	-	-	-	-	-	70
3 -- 5	28	26	41	52	46	80	-	-	-	-	273
5 -- 10	52	127	36	110	150	-	-	-	-	-	475
10 -- 20	38	110	146	174	129	-	-	-	-	-	597
20 -- 30	12	33	85	62	183	50	-	-	-	-	425
30 -- 50	3	12	38	192	220	220	-	-	-	-	685
50 -- 100	-	3	17	86	111	319	-	-	-	-	536
100 ed oltre	-	-	-	-	20	-	-	650	-	-	670
TOTALE	244	368	400	722	889	669	-	650	-	-	3.942
CLASSI DI SAU (in ettari)											
Senza superficie	2	-	-	-	-	-	-	-	-	-	2
Meno di 1 ettaro	73	34	14	64	30	-	-	-	-	-	215
1 -- 2	56	47	32	25	-	-	-	-	-	-	160
2 -- 3	38	39	55	10	42	-	-	-	-	-	184
3 -- 5	31	90	58	90	64	80	-	-	-	-	413
5 -- 10	36	106	109	134	148	-	-	-	-	-	533
10 -- 20	6	49	98	186	209	-	-	-	-	-	548
20 -- 30	2	3	16	85	218	128	-	-	-	-	452
30 -- 50	-	-	18	97	145	196	-	-	-	-	456
50 -- 100	-	-	-	31	33	265	-	-	-	-	329
100 ed oltre	-	-	-	-	-	-	-	650	-	-	650
TOTALE	244	368	400	722	889	669	-	650	-	-	3.942

Tavola 3.9 - Aziende con vacche da latte e relativo numero di capi per classe di capi, classe di superficie totale e classe di superficie agricola utilizzata (SAU)

CLASSI DI SUPERFICIE TOTALE CLASSI DI SAU	CLASSI DI CAPI										Totale
	1 -- 2	3 -- 5	6 -- 9	10 -- 19	20 -- 49	50 -- 99	100 -- 499	500 -- 999	1000 -- 1999	2000 ed oltre	
AZIENDE											
CLASSI DI SUPERFICIE TOTALE (in ettari)											
Meno di 1 ettaro	2	-	-	-	-	-	-	-	-	-	2
1 -- 2	5	3	-	-	-	-	-	-	-	-	8
2 -- 3	3	-	2	-	-	-	-	-	-	-	5
3 -- 5	12	6	-	-	-	-	-	-	-	-	18
5 -- 10	21	22	1	4	-	-	-	-	-	-	48
10 -- 20	26	20	11	3	1	-	-	-	-	-	61
20 -- 30	11	8	2	3	1	-	-	-	-	-	25
30 -- 50	3	3	7	8	2	-	-	-	-	-	23
50 -- 100	-	1	1	2	2	-	-	-	-	-	6
100 ed oltre	-	-	-	-	-	-	1	-	-	-	1
TOTALE	83	63	24	20	6	-	1	-	-	-	197
CLASSI DI SAU (in ettari)											
Senza superficie	-	-	-	-	-	-	-	-	-	-	-
Meno di 1 ettaro	6	-	1	-	-	-	-	-	-	-	7
1 -- 2	10	5	-	-	-	-	-	-	-	-	15
2 -- 3	12	10	1	-	-	-	-	-	-	-	23
3 -- 5	21	16	1	1	-	-	-	-	-	-	39
5 -- 10	25	18	7	3	1	-	-	-	-	-	54
10 -- 20	9	10	7	7	1	-	-	-	-	-	34
20 -- 30	-	2	4	7	1	-	-	-	-	-	14
30 -- 50	-	1	3	2	2	-	-	-	-	-	8
50 -- 100	-	1	-	-	1	-	-	-	-	-	2
100 ed oltre	-	-	-	-	-	-	1	-	-	-	1
TOTALE	83	63	24	20	6	-	1	-	-	-	197
CAPI											
CLASSI DI SUPERFICIE TOTALE (in ettari)											
Meno di 1 ettaro	3	-	-	-	-	-	-	-	-	-	3
1 -- 2	7	10	-	-	-	-	-	-	-	-	17
2 -- 3	3	-	12	-	-	-	-	-	-	-	15
3 -- 5	17	23	-	-	-	-	-	-	-	-	40
5 -- 10	32	76	8	55	-	-	-	-	-	-	171
10 -- 20	38	77	74	35	22	-	-	-	-	-	246
20 -- 30	17	38	12	42	30	-	-	-	-	-	139
30 -- 50	5	14	49	90	77	-	-	-	-	-	235
50 -- 100	-	4	8	20	62	-	-	-	-	-	94
100 ed oltre	-	-	-	-	-	-	315	-	-	-	315
TOTALE	122	242	163	242	191	-	315	-	-	-	1.275
CLASSI DI SAU (in ettari)											
Senza superficie	-	-	-	-	-	-	-	-	-	-	-
Meno di 1 ettaro	7	-	6	-	-	-	-	-	-	-	13
1 -- 2	13	17	-	-	-	-	-	-	-	-	30
2 -- 3	18	35	6	-	-	-	-	-	-	-	59
3 -- 5	34	62	8	12	-	-	-	-	-	-	116
5 -- 10	35	67	44	43	22	-	-	-	-	-	211
10 -- 20	15	43	48	80	30	-	-	-	-	-	216
20 -- 30	-	10	28	87	37	-	-	-	-	-	162
30 -- 50	-	4	23	20	62	-	-	-	-	-	109
50 -- 100	-	4	-	-	40	-	-	-	-	-	44
100 ed oltre	-	-	-	-	-	-	315	-	-	-	315
TOTALE	122	242	163	242	191	-	315	-	-	-	1.275

Tavola 3.10 - Aziende con suini e relativo numero di capi per classe di capi, classe di superficie totale e classe di superficie agricola utilizzata (SAU)

CLASSI DI SUPERFICIE TOTALE CLASSI DI SAU	CLASSI DI CAPI									Totale
	1 -- 2	3 -- 5	6 -- 9	10 -- 19	20 -- 49	50 -- 99	100 -- 499	500 -- 999	1000 ed oltre	
AZIENDE										
CLASSI DI SUPERFICIE TOTALE (in ettari)										
Meno di 1 ettaro	19	1	-	-	-	-	-	-	-	20
1 -- 2	16	-	-	-	-	-	-	-	-	16
2 -- 3	19	1	-	-	-	-	-	-	-	20
3 -- 5	19	2	1	-	-	-	-	-	-	22
5 -- 10	37	7	-	-	1	1	-	-	-	46
10 -- 20	26	2	-	-	-	-	-	-	-	28
20 -- 30	7	-	-	-	-	-	-	-	-	7
30 -- 50	8	-	-	-	-	-	-	-	-	8
50 -- 100	5	-	-	-	-	-	-	-	-	5
TOTALE	156	13	1	-	1	1	-	-	-	172
CLASSI DI SAU (in ettari)										
Senza superficie	1	-	-	-	-	-	-	-	-	1
Meno di 1 ettaro	61	3	-	-	-	-	-	-	-	64
1 -- 2	25	3	1	-	-	-	-	-	-	29
2 -- 3	17	2	-	-	-	-	-	-	-	19
3 -- 5	13	2	-	-	-	1	-	-	-	16
5 -- 10	17	3	-	-	1	-	-	-	-	21
10 -- 20	13	-	-	-	-	-	-	-	-	13
20 -- 30	4	-	-	-	-	-	-	-	-	4
30 -- 50	5	-	-	-	-	-	-	-	-	5
TOTALE	156	13	1	-	1	1	-	-	-	172
CAPI										
CLASSI DI SUPERFICIE TOTALE (in ettari)										
Meno di 1 ettaro	25	3	-	-	-	-	-	-	-	28
1 -- 2	23	-	-	-	-	-	-	-	-	23
2 -- 3	23	3	-	-	-	-	-	-	-	26
3 -- 5	25	6	6	-	-	-	-	-	-	37
5 -- 10	46	28	-	-	20	50	-	-	-	144
10 -- 20	35	7	-	-	-	-	-	-	-	42
20 -- 30	9	-	-	-	-	-	-	-	-	9
30 -- 50	13	-	-	-	-	-	-	-	-	13
50 -- 100	9	-	-	-	-	-	-	-	-	9
TOTALE	208	47	6	-	20	50	-	-	-	331
CLASSI DI SAU (in ettari)										
Senza superficie	2	-	-	-	-	-	-	-	-	2
Meno di 1 ettaro	76	12	-	-	-	-	-	-	-	88
1 -- 2	32	11	6	-	-	-	-	-	-	49
2 -- 3	24	7	-	-	-	-	-	-	-	31
3 -- 5	17	6	-	-	-	50	-	-	-	73
5 -- 10	23	11	-	-	20	-	-	-	-	54
10 -- 20	19	-	-	-	-	-	-	-	-	19
20 -- 30	6	-	-	-	-	-	-	-	-	6
30 -- 50	9	-	-	-	-	-	-	-	-	9
TOTALE	208	47	6	-	20	50	-	-	-	331

Tavola 3.11 - Aziende con ovini e relativo numero di capi per classe di capi, classe di superficie totale e classe di superficie agricola utilizzata (SAU)

CLASSI DI SUPERFICIE TOTALE CLASSI DI SAU	CLASSI DI CAPI										Totale
	1 -- 2	3 -- 9	10 -- 19	20 -- 49	50 -- 99	100 -- 499	500 -- 999	1000 -- 2999	3000 -- 4999	5000 ed oltre	
AZIENDE											
CLASSI DI SUPERFICIE TOTALE (in ettari)											
Meno di 1 ettaro	9	16	3	2	-	-	-	-	-	-	30
1 -- 2	12	24	5	-	1	1	-	-	-	-	43
2 -- 3	7	17	6	3	-	1	-	-	-	-	34
3 -- 5	4	22	17	2	2	-	-	-	-	-	47
5 -- 10	10	37	22	8	1	-	-	-	-	-	78
10 -- 20	6	23	18	12	2	-	-	-	-	-	61
20 -- 30	-	10	5	8	1	-	-	-	-	-	24
30 -- 50	1	3	4	4	1	1	-	-	-	-	14
50 -- 100	-	-	-	6	-	-	-	-	-	-	6
100 ed oltre	-	-	-	-	-	-	-	-	-	-	-
TOTALE	49	152	80	45	8	3	-	-	-	-	337
CLASSE DI SAU (in ettari)											
Senza superficie	-	1	-	-	-	-	-	-	-	-	1
Meno di 1 ettaro	29	59	17	4	-	-	-	-	-	-	109
1 -- 2	11	34	15	8	1	1	-	-	-	-	70
2 -- 3	3	21	11	3	3	1	-	-	-	-	42
3 -- 5	2	17	18	6	-	-	-	-	-	-	43
5 -- 10	3	15	11	12	1	-	-	-	-	-	42
10 -- 20	1	4	6	5	2	-	-	-	-	-	18
20 -- 30	-	1	1	3	-	1	-	-	-	-	6
30 -- 50	-	-	1	3	1	-	-	-	-	-	5
50 -- 100	-	-	-	1	-	-	-	-	-	-	1
100 ed oltre	-	-	-	-	-	-	-	-	-	-	-
TOTALE	49	152	80	45	8	3	-	-	-	-	337
CAPI											
CLASSI DI SUPERFICIE TOTALE (in ettari)											
Meno di 1 ettaro	16	69	33	44	-	-	-	-	-	-	162
1 -- 2	22	101	65	-	59	100	-	-	-	-	347
2 -- 3	12	72	68	79	-	210	-	-	-	-	441
3 -- 5	7	100	207	45	116	-	-	-	-	-	475
5 -- 10	19	179	270	202	60	-	-	-	-	-	730
10 -- 20	11	116	223	302	115	-	-	-	-	-	767
20 -- 30	-	60	66	255	70	-	-	-	-	-	451
30 -- 50	1	17	56	165	50	135	-	-	-	-	424
50 -- 100	-	-	-	206	-	-	-	-	-	-	206
100 ed oltre	-	-	-	-	-	-	-	-	-	-	-
TOTALE	88	714	988	1.298	470	445	-	-	-	-	4.003
CLASSE DI SAU (in ettari)											
Senza superficie	-	4	-	-	-	-	-	-	-	-	4
Meno di 1 ettaro	53	255	190	104	-	-	-	-	-	-	602
1 -- 2	20	153	178	189	59	100	-	-	-	-	699
2 -- 3	4	100	142	103	176	210	-	-	-	-	735
3 -- 5	4	83	228	180	-	-	-	-	-	-	495
5 -- 10	6	86	139	318	60	-	-	-	-	-	609
10 -- 20	1	28	79	146	125	-	-	-	-	-	379
20 -- 30	-	5	17	125	-	135	-	-	-	-	282
30 -- 50	-	-	15	113	50	-	-	-	-	-	178
50 -- 100	-	-	-	20	-	-	-	-	-	-	20
100 ed oltre	-	-	-	-	-	-	-	-	-	-	-
TOTALE	88	714	988	1.298	470	445	-	-	-	-	4.003

Tavola 3.12 - Aziende con polli da carne e relativo numero di capi per classe di capi, classe di superficie totale e classe di superficie agricola utilizzata (SAU)

CLASSI DI SUPERFICIE TOTALE CLASSI DI SAU	CLASSI DI CAPI								Totale
	Meno di 50	50 -- 100	100 -- 500	500 -- 1000	1000 -- 5000	5000 -- 10000	10000 -- 25000	25000 -- 50000	50000 ed oltre

AZIENDE										
CLASSI DI SUPERFICIE TOTALE (in ettari)										
Meno di 1 ettaro	347	4	4	1	-	-	-	-	-	356
1 -- 2	203	7	1	-	-	-	-	-	-	211
2 -- 3	92	3	2	-	-	-	-	-	-	97
3 -- 5	97	9	5	-	-	-	-	-	-	111
5 -- 10	100	5	1	1	-	-	-	-	-	107
10 -- 20	41	6	2	-	-	-	-	-	-	49
20 -- 30	7	-	1	-	-	-	-	-	-	8
30 -- 50	7	1	1	-	-	-	-	-	-	9
50 -- 100	2	1	-	-	-	-	-	-	-	3
100 ed oltre	-	-	-	-	-	-	-	-	-	-
TOTALE	896	36	17	2	-	-	-	-	-	951
CLASSI DI SAU (in ettari)										
Senza superficie	-	-	-	-	-	-	-	-	-	-
Meno di 1 ettaro	617	11	4	1	-	-	-	-	-	633
1 -- 2	149	12	4	-	-	-	-	-	-	165
2 -- 3	53	2	4	-	-	-	-	-	-	59
3 -- 5	38	3	2	-	-	-	-	-	-	43
5 -- 10	24	5	1	1	-	-	-	-	-	31
10 -- 20	11	1	-	-	-	-	-	-	-	12
20 -- 30	3	1	2	-	-	-	-	-	-	6
30 -- 50	1	1	-	-	-	-	-	-	-	2
50 -- 100	-	-	-	-	-	-	-	-	-	-
100 ed oltre	-	-	-	-	-	-	-	-	-	-
TOTALE	896	36	17	2	-	-	-	-	-	951
CAPI										
CLASSI DI SUPERFICIE TOTALE (in ettari)										
Meno di 1 ettaro	3.820	265	550	500	-	-	-	-	-	5.135
1 -- 2	2.475	380	100	-	-	-	-	-	-	2.955
2 -- 3	1.223	150	200	-	-	-	-	-	-	1.573
3 -- 5	1.160	500	750	-	-	-	-	-	-	2.410
5 -- 10	1.251	270	110	500	-	-	-	-	-	2.131
10 -- 20	537	335	260	-	-	-	-	-	-	1.132
20 -- 30	83	-	150	-	-	-	-	-	-	233
30 -- 50	115	50	200	-	-	-	-	-	-	365
50 -- 100	70	60	-	-	-	-	-	-	-	130
100 ed oltre	-	-	-	-	-	-	-	-	-	-
TOTALE	10.734	2.010	2.320	1.000	-	-	-	-	-	16.064
CLASSI DI SAU (in ettari)										
Senza superficie	-	-	-	-	-	-	-	-	-	-
Meno di 1 ettaro	6.661	655	550	500	-	-	-	-	-	8.366
1 -- 2	2.136	630	400	-	-	-	-	-	-	3.166
2 -- 3	723	100	610	-	-	-	-	-	-	1.433
3 -- 5	599	160	310	-	-	-	-	-	-	1.069
5 -- 10	325	305	100	500	-	-	-	-	-	1.230
10 -- 20	210	50	-	-	-	-	-	-	-	260
20 -- 30	50	50	350	-	-	-	-	-	-	450
30 -- 50	30	60	-	-	-	-	-	-	-	90
50 -- 100	-	-	-	-	-	-	-	-	-	-
100 ed oltre	-	-	-	-	-	-	-	-	-	-
TOTALE	10.734	2.010	2.320	1.000	-	-	-	-	-	16.064

Tavola 3.13 - Aziende con galline da uova e relativo numero di capi per classe di capi, classe di superficie totale e classe di superficie agricola utilizzata (SAU)

CLASSI DI SUPERFICIE TOTALE CLASSI DI SAU	CLASSI DI CAPI										Totale
	Meno di 50	50 --100	100 -- 500	500 --1000	1000 -- 3000	3000 -- 5000	5000 -- 10000	10000 -- 25000	25000 -- 50000	50000 ed oltre	
AZIENDE											
CLASSI DI SUPERFICIE TOTALE (in ettari)											
Meno di 1 ettaro	805	5	3	-	1	-	-	-	-	-	814
1 -- 2	460	2	1	-	-	-	-	-	-	-	463
2 -- 3	209	3	1	-	-	-	-	-	-	-	213
3 -- 5	204	9	2	-	-	-	-	-	-	-	215
5 -- 10	224	6	1	-	1	-	-	-	-	-	232
10 -- 20	136	8	-	-	-	-	-	-	-	-	144
20 -- 30	37	1	-	-	-	-	-	-	-	-	38
30 -- 50	32	-	1	-	-	-	-	-	-	-	33
50 -- 100	11	1	-	-	-	-	-	-	-	-	12
100 ed oltre	-	-	-	-	-	-	-	-	-	-	-
TOTALE	2.118	35	9	-	2	-	-	-	-	-	2.164
CLASSI DI SAU (in ettari)											
Senza superficie	1	-	-	-	-	-	-	-	-	-	1
Meno di 1 ettaro	1.434	8	4	-	1	-	-	-	-	-	1.447
1 -- 2	313	9	-	-	-	-	-	-	-	-	322
2 -- 3	111	7	3	-	-	-	-	-	-	-	121
3 -- 5	110	7	1	-	-	-	-	-	-	-	118
5 -- 10	81	3	-	-	1	-	-	-	-	-	85
10 -- 20	38	1	-	-	-	-	-	-	-	-	39
20 -- 30	14	-	1	-	-	-	-	-	-	-	15
30 -- 50	12	-	-	-	-	-	-	-	-	-	12
50 -- 100	4	-	-	-	-	-	-	-	-	-	4
100 ed oltre	-	-	-	-	-	-	-	-	-	-	-
TOTALE	2.118	35	9	-	2	-	-	-	-	-	2.164
CAPI											
CLASSI DI SUPERFICIE TOTALE (in ettari)											
Meno di 1 ettaro	7.630	250	409	-	1.000	-	-	-	-	-	9.289
1 -- 2	5.137	129	450	-	-	-	-	-	-	-	5.716
2 -- 3	2.633	160	300	-	-	-	-	-	-	-	3.093
3 -- 5	2.694	480	200	-	-	-	-	-	-	-	3.374
5 -- 10	2.757	300	100	-	1.000	-	-	-	-	-	4.157
10 -- 20	1.692	400	-	-	-	-	-	-	-	-	2.092
20 -- 30	574	50	-	-	-	-	-	-	-	-	624
30 -- 50	499	-	200	-	-	-	-	-	-	-	699
50 -- 100	186	50	-	-	-	-	-	-	-	-	236
100 ed oltre	-	-	-	-	-	-	-	-	-	-	-
TOTALE	23.802	1.819	1.659	-	2.000	-	-	-	-	-	29.280
CLASSI DI SAU (in ettari)											
Senza superficie	9	-	-	-	-	-	-	-	-	-	9
Meno di 1 ettaro	14.582	409	859	-	1.000	-	-	-	-	-	16.850
1 -- 2	3.987	510	-	-	-	-	-	-	-	-	4.497
2 -- 3	1.509	350	500	-	-	-	-	-	-	-	2.359
3 -- 5	1.542	350	100	-	-	-	-	-	-	-	1.992
5 -- 10	1.042	150	-	-	1.000	-	-	-	-	-	2.192
10 -- 20	590	50	-	-	-	-	-	-	-	-	640
20 -- 30	277	-	200	-	-	-	-	-	-	-	477
30 -- 50	228	-	-	-	-	-	-	-	-	-	228
50 -- 100	36	-	-	-	-	-	-	-	-	-	36
100 ed oltre	-	-	-	-	-	-	-	-	-	-	-
TOTALE	23.802	1.819	1.659	-	2.000	-	-	-	-	-	29.280

Tavola 3.14 - Aziende che utilizzano mezzi meccanici aziendali ed extraziendali per titolo di possesso dei mezzi meccanici, tipo di mezzo utilizzato e zona altimetrica

MEZZI MECCANICI	Totale aziende	DI PROPRIETÀ SOLO DELL'AZIENDA			In comproprietà	Forniti da terzi
		Aziende	NUMERO MEZZI			
			Totale	Di età inferiore a 10 anni		
TOTALE						
TOTALE	4.304	4.208	-	-	383	165
Trattrici	1.729	1.627	1.963	644	91	120
Di potenza inferiore a 40 Kw	1.287	1.226	1.337	387	75	65
Da 40 Kw a meno di 60 Kw	424	381	440	174	18	49
Da 60 Kw a meno di 100 Kw	152	143	171	74	6	8
Di 100 Kw e oltre	11	9	15	9	3	-
Motocoltivatori, motozappe, motofresatrici e motofalciatrici	3.548	3.511	5.194	1.910	213	44
Mietitrebbiatrici	25	9	12	3	-	17
Macchine per la raccolta completamente automatizzata di:						
Patata	2	1	1	1	-	1
Altri prodotti	42	33	38	33	-	9
Apparecchi meccanici distribuzione dei prodotti fitoiatrici	130	130	137	64	8	-
Macchine per la fertilizzazione	47	47	59	42	-	-
Altri mezzi meccanici	1.260	1.132	-	-	145	4
MONTAGNA						
TOTALE	620	620	-	-	9	2
Trattrici	403	402	498	206	7	2
Di potenza inferiore a 40 Kw	209	209	219	80	4	1
Da 40 Kw a meno di 60 Kw	146	146	165	75	3	-
Da 60 Kw a meno di 100 Kw	94	93	109	46	3	1
Di 100 Kw e oltre	4	4	5	5	1	-
Motocoltivatori, motozappe, motofresatrici e motofalciatrici	468	468	803	247	4	1
Mietitrebbiatrici	2	2	3	1	-	-
Macchine per la raccolta completamente automatizzata di:						
Patata	1	1	1	1	-	-
Altri prodotti	26	26	31	28	-	-
Apparecchi meccanici distribuzione dei prodotti fitoiatrici	33	33	33	31	-	-
Macchine per la fertilizzazione	23	23	23	22	-	-
Altri mezzi meccanici	323	322	-	-	1	-
COLLINA						
TOTALE	3.684	3.588	-	-	374	163
Trattrici	1.326	1.225	1.465	438	84	118
Di potenza inferiore a 40 Kw	1.078	1.017	1.118	307	71	64
Da 40 Kw a meno di 60 Kw	278	235	275	99	15	49
Da 60 Kw a meno di 100 Kw	58	50	62	28	3	7
Di 100 Kw e oltre	7	5	10	4	2	-
Motocoltivatori, motozappe, motofresatrici e motofalciatrici	3.080	3.043	4.391	1.663	209	43
Mietitrebbiatrici	23	7	9	2	-	17
Macchine per la raccolta completamente automatizzata di:						
Patata	1	-	-	-	-	1
Altri prodotti	16	7	7	5	-	9
Apparecchi meccanici distribuzione dei prodotti fitoiatrici	97	97	104	33	8	-
Macchine per la fertilizzazione	24	24	36	20	-	-
Altri mezzi meccanici	937	810	-	-	144	4
PIANURA						
TOTALE	-	-	-	-	-	-
Trattrici	-	-	-	-	-	-
Di potenza inferiore a 40 Kw	-	-	-	-	-	-
Da 40 Kw a meno di 60 Kw	-	-	-	-	-	-
Da 60 Kw a meno di 100 Kw	-	-	-	-	-	-
Di 100 Kw e oltre	-	-	-	-	-	-
Motocoltivatori, motozappe, motofresatrici e motofalciatrici	-	-	-	-	-	-
Mietitrebbiatrici	-	-	-	-	-	-
Macchine per la raccolta completamente automatizzata di:						
Patata	-	-	-	-	-	-
Altri prodotti	-	-	-	-	-	-
Apparecchi meccanici distribuzione dei prodotti fitoiatrici	-	-	-	-	-	-
Macchine per la fertilizzazione	-	-	-	-	-	-
Altri mezzi meccanici	-	-	-	-	-	-

Tavola 3.15 - Aziende e relativo numero di giornate di lavoro aziendale, per classe di giornate di lavoro, classe di superficie totale e classe di superficie agricola utilizzata (SAU)

CLASSI DI GIORNATE DI LAVORO									
CLASSI DI SUPERFICIE TOTALE CLASSI DI SAU	Meno di 50	50 --100	100 -- 200	200 -- 300	300 -- 500	500 -- 1000	1000 -- 2500	2500 ed oltre	Totale
AZIENDE									
CLASSI DI SUPERFICIE TOTALE (in ettari)									
Meno di 1 ettaro	1.184	840	582	198	119	16	-	-	2.939
1 -- 2	248	350	339	129	76	20	-	-	1.162
2 -- 3	82	157	147	62	41	14	1	-	504
3 -- 5	63	110	127	66	47	22	2	-	437
5 -- 10	56	85	139	90	78	26	1	-	475
10 -- 20	15	40	63	61	61	14	-	-	254
20 -- 30	3	16	12	14	26	4	-	-	75
30 -- 50	4	5	9	8	20	6	-	-	52
50 -- 100	4	1	4	3	6	6	1	-	25
100 ed oltre	4	-	-	-	1	-	1	-	6
TOTALE	1.663	1.604	1.422	631	475	128	6	-	5.929
CLASSI DI SAU (in ettari)									
Senza superficie	-	1	-	1	-	-	-	-	2
Meno di 1 ettaro	1.531	1.302	983	317	182	27	-	-	4.342
1 -- 2	82	199	267	148	87	27	1	-	811
2 -- 3	16	42	88	54	57	15	1	-	273
3 -- 5	15	21	45	60	42	28	1	-	212
5 -- 10	5	22	17	30	58	17	1	-	150
10 -- 20	6	13	18	16	24	3	1	-	81
20 -- 30	-	2	1	1	16	4	-	-	24
30 -- 50	2	1	2	4	5	5	-	-	19
50 -- 100	3	1	1	-	4	2	-	-	11
100 ed oltre	3	-	-	-	-	-	1	-	4
TOTALE	1.663	1.604	1.422	631	475	128	6	-	5.929
GIORNATE DI LAVORO AZIENDALE									
CLASSI DI SUPERFICIE TOTALE (in ettari)									
Meno di 1 ettaro	32.407	55.787	74.837	44.754	41.875	9.204	-	-	258.864
1 -- 2	7.703	23.655	44.754	29.622	27.131	11.860	-	-	144.725
2 -- 3	2.484	10.847	19.341	14.597	15.088	8.461	1.490	-	72.308
3 -- 5	1.871	7.753	16.947	14.993	16.917	13.248	3.215	-	74.944
5 -- 10	1.743	5.806	19.665	20.957	27.546	14.947	1.120	-	91.784
10 -- 20	404	2.623	8.571	14.389	22.261	8.452	-	-	56.700
20 -- 30	75	1.067	1.700	3.210	9.223	2.180	-	-	17.455
30 -- 50	96	350	1.530	1.983	7.315	3.530	-	-	14.804
50 -- 100	118	70	525	645	2.235	3.420	1.100	-	8.113
100 ed oltre	118	-	-	-	400	-	1.505	-	2.023
TOTALE	47.019	107.958	187.870	145.150	169.991	75.302	8.430	-	741.720
CLASSI DI SAU (in ettari)									
Senza superficie	-	50	-	253	-	-	-	-	303
Meno di 1 ettaro	43.221	87.016	127.430	72.078	64.450	15.694	-	-	409.889
1 -- 2	2.521	13.792	36.093	34.297	30.697	16.491	1.490	-	135.381
2 -- 3	391	3.023	11.872	12.568	20.596	8.785	2.165	-	59.400
3 -- 5	395	1.444	6.705	14.082	15.185	16.225	1.050	-	55.086
5 -- 10	134	1.467	2.496	7.019	20.822	10.057	1.120	-	43.115
10 -- 20	95	886	2.689	3.601	8.805	1.760	1.100	-	18.936
20 -- 30	-	140	120	200	6.141	2.150	-	-	8.751
30 -- 50	46	70	350	1.052	1.860	3.050	-	-	6.428
50 -- 100	108	70	115	-	1.435	1.090	-	-	2.818
100 ed oltre	108	-	-	-	-	-	1.505	-	1.613
TOTALE	47.019	107.958	187.870	145.150	169.991	75.302	8.430	-	741.720

Tavola 3.16 - Aziende per categoria di manodopera familiare, classe di superficie totale, classe di superficie agricola utilizzata (SAU) e sesso

		FAMILIARI E PARENTI DEL CONDUTTORE					
CLASSI DI SUPERFICIE TOTALE CLASSI DI SAU	Conduttore	CONIUGE		ALTRI FAMILIARI DEL CONDUTTORE		Parenti del conduttore	Totale
		Totale	Di cui che lavora in azienda	Totale	Di cui che lavorano in azienda		
TOTALE							
CLASSI DI SUPERFICIE TOTALE (in ettari)							
Meno di 1 ettaro	2.928	1.758	1.379	1.190	457	282	2.928
1 -- 2	1.161	722	587	491	242	128	1.161
2 -- 3	501	322	270	223	121	46	501
3 -- 5	436	255	215	192	127	65	436
5 -- 10	472	243	181	223	119	50	472
10 -- 20	251	126	89	139	62	14	251
20 -- 30	74	32	19	42	13	6	74
30 -- 50	50	27	13	38	11	5	50
50 -- 100	23	12	9	14	6	1	23
100 ed oltre	3	1	1	-	-	-	3
TOTALE	5.899	3.498	2.763	2.552	1.158	597	5.899
CLASSI DI SAU (in ettari)							
Senza superficie	2	-	-	1	-	-	2
Meno di 1 ettaro	4.330	2.614	2.075	1.786	762	446	4.330
1 -- 2	805	480	392	355	200	84	805
2 -- 3	271	159	128	126	73	27	271
3 -- 5	211	109	87	121	64	20	211
5 -- 10	149	75	49	80	32	10	149
10 -- 20	77	33	16	46	14	8	77
20 -- 30	24	14	9	18	5	-	24
30 -- 50	18	10	6	16	7	1	18
50 -- 100	10	4	1	3	1	1	10
100 ed oltre	2	-	-	-	-	-	2
TOTALE	5.899	3.498	2.763	2.552	1.158	597	5.899
MASCHI							
CLASSI DI SUPERFICIE TOTALE (in ettari)							
Meno di 1 ettaro	1.764	598	542	848	373	247	2.614
1 -- 2	704	266	242	363	199	112	1.066
2 -- 3	319	110	105	166	102	44	470
3 -- 5	265	95	84	152	107	60	407
5 -- 10	277	101	79	173	102	43	437
10 -- 20	131	70	51	92	47	13	232
20 -- 30	35	20	12	34	10	4	65
30 -- 50	28	15	5	26	7	5	50
50 -- 100	15	5	3	12	6	-	22
100 ed oltre	3	-	-	-	-	-	3
TOTALE	3.541	1.280	1.123	1.866	953	528	5.366
CLASSI DI SAU (in ettari)							
Senza superficie	1	-	-	1	-	-	2
Meno di 1 ettaro	2.648	876	799	1.285	619	390	3.908
1 -- 2	477	202	178	269	172	81	747
2 -- 3	151	69	58	93	58	24	252
3 -- 5	109	58	46	93	56	17	196
5 -- 10	87	40	26	62	28	8	140
10 -- 20	37	20	9	32	9	7	69
20 -- 30	10	10	6	14	4	-	22
30 -- 50	12	3	1	14	6	1	18
50 -- 100	7	2	-	3	1	-	10
100 ed oltre	2	-	-	-	-	-	2
TOTALE	3.541	1.280	1.123	1.866	953	528	5.366

Tavola 3.16 segue - Aziende per categoria di manodopera familiare, classe di superficie totale, classe di superficie agricola utilizzata (SAU) e sesso

		FAMILIARI E PARENTI DEL CONDUTTORE						
CLASSI DI SUPERFICIE TOTALE CLASSI DI SAU	Conduttore	CONIUGE		ALTRI FAMILIARI DEL CONDUTTORE		Parenti del conduttore	Totale	
		Totale	Di cui che lavora in azienda	Totale	Di cui che lavorano in azienda			
FEMMINE								
CLASSI DI SUPERFICIE TOTALE (in ettari)								
Meno di 1 ettaro	1.164	1.160	837	620	143	80	2.470	
1 -- 2	457	456	345	257	93	48	976	
2 -- 3	182	212	165	113	46	15	420	
3 -- 5	171	160	131	87	39	20	353	
5 -- 10	195	142	102	124	40	16	377	
10 -- 20	120	56	38	90	25	3	203	
20 -- 30	39	12	7	23	4	2	64	
30 -- 50	22	12	8	24	5	-	42	
50 -- 100	8	7	6	6	3	1	17	
100 ed oltre	-	1	1	-	-	-	1	
TOTALE	2.358	2.218	1.640	1.344	398	185	4.923	
CLASSI DI SAU (in ettari)								
Senza superficie	1	-	-	-	-	-	1	
Meno di 1 ettaro	1.682	1.738	1.276	925	258	134	3.642	
1 -- 2	328	278	214	179	68	28	653	
2 -- 3	120	90	70	67	29	10	230	
3 -- 5	102	51	41	66	19	7	171	
5 -- 10	62	35	23	54	12	4	119	
10 -- 20	40	13	7	31	6	1	63	
20 -- 30	14	4	3	9	2	-	22	
30 -- 50	6	7	5	12	4	-	17	
50 -- 100	3	2	1	1	-	1	5	
100 ed oltre	-	-	-	-	-	-	-	
TOTALE	2.358	2.218	1.640	1.344	398	185	4.923	

Tavola 3.17 - Aziende per categoria di altra manodopera aziendale, classe di superficie totale, classe di superficie agricola utilizzata (SAU) e sesso

ALTRA MANODOPERA AZIENDALE					
CLASSI DI SUPERFICIE TOTALE CLASSI DI SAU	DIRIGENTI E IMPIEGATI		OPERAI ED ASSIMILATI		Totale
	A tempo indeterminato	A tempo determinato	A tempo indeterminato	A tempo determinato	
TOTALE					
CLASSI DI SUPERFICIE TOTALE (in ettari)					
Meno di 1 ettaro	2	37	12	132	180
1 -- 2	1	10	4	59	73
2 -- 3	1	3	5	23	30
3 -- 5	1	-	3	9	11
5 -- 10	2	1	7	18	27
10 -- 20	2	-	5	7	12
20 -- 30	-	-	3	2	5
30 -- 50	-	-	1	1	2
50 -- 100	1	2	2	2	5
100 ed oltre	1	-	1	3	3
TOTALE	11	53	43	256	348
CLASSI DI SAU (in ettari)					
Meno di 1 ettaro	3	44	15	171	230
1 -- 2	3	6	7	47	60
2 -- 3	1	1	5	15	20
3 -- 5	1	-	3	6	8
5 -- 10	1	-	6	10	16
10 -- 20	1	1	2	3	6
20 -- 30	-	-	2	-	2
30 -- 50	-	-	1	1	2
50 -- 100	-	1	1	1	2
100 ed oltre	1	-	1	2	2
TOTALE	11	53	43	256	348
MASCHI					
CLASSI DI SUPERFICIE TOTALE (in ettari)					
Meno di 1 ettaro	1	36	11	130	175
1 -- 2	1	10	4	59	73
2 -- 3	-	3	5	23	30
3 -- 5	1	-	3	9	11
5 -- 10	1	1	5	18	24
10 -- 20	2	-	4	7	11
20 -- 30	-	-	2	2	4
30 -- 50	-	-	1	1	2
50 -- 100	1	2	2	2	5
100 ed oltre	1	-	1	3	3
TOTALE	8	52	38	254	338
CLASSI DI SAU (in ettari)					
Meno di 1 ettaro	1	43	14	169	224
1 -- 2	2	6	6	47	59
2 -- 3	1	1	5	15	20
3 -- 5	1	-	2	6	7
5 -- 10	1	-	5	10	15
10 -- 20	1	1	1	3	5
20 -- 30	-	-	2	-	2
30 -- 50	-	-	1	1	2
50 -- 100	-	1	1	1	2
100 ed oltre	1	-	1	2	2
TOTALE	8	52	38	254	338

Tavola 3.17 segue - Aziende per categoria di altra manodopera aziendale, classe di superficie totale, classe di superficie agricola utilizzata (SAU) e sesso

	ALTRA MANODOPERA AZIENDALE				
CLASSI DI SUPERFICIE TOTALE CLASSI DI SAU	DIRIGENTI E IMPIEGATI		OPERAI ED ASSIMILATI		Totale
	A tempo indeterminato	A tempo determinato	A tempo indeterminato	A tempo determinato	
	FEMMINE				
CLASSI DI SUPERFICIE TOTALE (in ettari)					
Meno di 1 ettaro	1	1	1	4	7
1 -- 2	-	-	-	3	3
2 -- 3	1	-	-	2	3
3 -- 5	-	-	2	1	2
5 -- 10	1	-	3	1	5
10 -- 20	-	-	1	-	1
20 -- 30	-	-	1	-	1
30 -- 50	-	-	-	-	-
50 -- 100	-	-	-	1	1
100 ed oltre	-	-	-	1	1
TOTALE	3	1	8	13	24
CLASSI DI SAU (in ettari)					
Meno di 1 ettaro	2	1	1	4	8
1 -- 2	1	-	1	5	7
2 -- 3	-	-	1	2	2
3 -- 5	-	-	2	-	2
5 -- 10	-	-	2	-	2
10 -- 20	-	-	1	1	2
20 -- 30	-	-	-	-	-
30 -- 50	-	-	-	-	-
50 -- 100	-	-	-	-	-
100 ed oltre	-	-	-	1	1
TOTALE	3	1	8	13	24

Tavola 3.18 - Aziende interessate al contoterzismo e relativo numero di giornate di lavoro secondo l'utilizzazione dei mezzi meccanici per classe di superficie totale e classe di superficie agricola utilizzata (SAU)

CLASSI DI SUPERFICIE TOTALE CLASSI DI SAU	AZIENDE CHE UTILIZZANO MEZZI MECCANICI						
	IN ALTRE AZIENDE AGRICOLE			IN AZIENDA E FORNITI DA			
	Totale	Di proprietà solo dell'azienda	In comproprietà	Totale	Altre aziende agricole	Organismi associativi	Imprese di esercizio e noleggio
AZIENDE							
CLASSI DI SUPERFICIE TOTALE (in ettari)							
Meno di 1 ettaro	4	2	2	97	76	10	11
1 -- 2	2	2	-	48	34	11	3
2 -- 3	3	3	-	5	3	2	-
3 -- 5	1	1	-	7	4	3	-
5 -- 10	1	1	-	4	3	1	-
10 -- 20	-	-	-	3	1	2	1
20 -- 30	-	-	-	-	-	-	-
30 -- 50	-	-	-	-	-	-	-
50 -- 100	-	-	-	1	1	-	-
100 ed oltre	-	-	-	-	-	-	-
TOTALE	11	9	2	165	122	29	15
CLASSI DI SAU (in ettari)							
Senza superficie	-	-	-	-	-	-	-
Meno di 1 ettaro	5	3	2	116	91	12	13
1 -- 2	2	2	-	38	26	11	1
2 -- 3	3	3	-	5	2	3	-
3 -- 5	-	-	-	2	1	1	-
5 -- 10	1	1	-	3	2	1	1
10 -- 20	-	-	-	1	-	1	-
20 -- 30	-	-	-	-	-	-	-
30 -- 50	-	-	-	-	-	-	-
50 -- 100	-	-	-	-	-	-	-
100 ed oltre	-	-	-	-	-	-	-
TOTALE	11	9	2	165	122	29	15
GIORNATE DI LAVORO EFFETTUATE							
CLASSI DI SUPERFICIE TOTALE (in ettari)							
Meno di 1 ettaro	36	6	30	312	197	34	81
1 -- 2	35	35	-	204	136	41	27
2 -- 3	55	55	-	32	22	10	-
3 -- 5	100	100	-	42	26	16	-
5 -- 10	30	30	-	28	18	10	-
10 -- 20	-	-	-	21	9	2	10
20 -- 30	-	-	-	-	-	-	-
30 -- 50	-	-	-	-	-	-	-
50 -- 100	-	-	-	10	10	-	-
100 ed oltre	-	-	-	-	-	-	-
TOTALE	256	226	30	649	418	113	118
CLASSI DI SAU (in ettari)							
Senza superficie	-	-	-	-	-	-	-
Meno di 1 ettaro	37	7	30	393	255	45	93
1 -- 2	35	35	-	174	119	40	15
2 -- 3	154	154	-	43	20	23	-
3 -- 5	-	-	-	8	5	3	-
5 -- 10	30	30	-	30	19	1	10
10 -- 20	-	-	-	1	-	1	-
20 -- 30	-	-	-	-	-	-	-
30 -- 50	-	-	-	-	-	-	-
50 -- 100	-	-	-	-	-	-	-
100 ed oltre	-	-	-	-	-	-	-
TOTALE	256	226	30	649	418	113	118

Capitolo 4 – Dati comunali

Tavola 4.1 - Aziende per forma di conduzione, comune e zona altimetrica

COMUNI ZONE ALTIMETRICHE	CONDUZIONE DIRETTA DEL COLTIVATORE				Conduzione con salariati	Conduzione a colonia parziaria appoderata	Altra forma di conduzione	Totale generale
	Con solo manodopera familiare	Con manodopera familiare prevalente	Con manodopera extrafamiliare prevalente	Totale				
Ameglia	305	12	8	325	1	-	-	326
Arcola	716	6	2	724	3	-	-	727
Beverino	217	-	-	217	1	-	-	218
Bolano	520	25	-	545	-	-	-	545
Bonassola	18	-	-	18	-	-	-	18
Borghetto di Vara	116	-	-	116	1	-	-	117
Brugnato	22	-	-	22	1	-	-	23
Calice al Cornoviglio	56	-	-	56	-	-	-	56
Carro	100	1	-	101	-	-	-	101
Carrodano	61	7	-	68	-	-	-	68
Castelnuovo Magra	720	32	20	772	7	-	1	780
Deiva Marina	7	-	-	7	-	-	-	7
Follo	327	2	-	329	-	-	-	329
Framura	21	-	-	21	-	-	-	21
La Spezia	1.148	4	-	1.152	2	-	-	1.154
Lerici	540	42	42	624	13	-	-	637
Levanto	583	1	1	585	5	1	1	592
Maissana	201	-	-	201	2	-	-	203
Monterosso al Mare	211	-	-	211	1	-	-	212
Ortonovo	569	13	5	587	3	-	-	590
Pignone	65	-	-	65	-	-	-	65
Portovenere	116	-	-	116	-	-	-	116
Ricco' del Golfo di Spezia	216	-	-	216	-	-	-	216
Riomaggiore	313	-	-	313	-	-	-	313
Rocchetta di Vara	94	2	-	96	3	-	-	99
Santo Stefano di Magra	709	28	16	753	2	-	-	755
Sarzana	1.165	18	4	1.187	10	-	-	1.197
Sesta Godano	60	-	-	60	1	-	-	61
Varese Ligure	211	1	3	215	3	-	-	218
Vernazza	241	2	1	244	1	-	-	245
Vezzano Ligure	322	2	3	327	1	-	1	329
Zignago	54	2	-	56	-	-	-	56
TOTALE	10.024	200	105	10.329	61	1	3	10.394
ZONE ALTIMETRICHE								
Montagna	720	6	3	729	9	-	-	738
Collina	9.304	194	102	9.600	52	1	3	9.656
Pianura	-	-	-	-	-	-	-	-
TOTALE	10.024	200	105	10.329	61	1	3	10.394

Tavola 4.2 - Superficie totale per forma di conduzione delle aziende, comune e zona altimetrica (superficie in ettari)

COMUNI ZONE ALTIMETRICHE	CONDUZIONE DIRETTA DEL COLTIVATORE				Conduzione con salariati	Conduzione a colonia parziaria appoderata	Altra forma di conduzione	Totale generale
	Con solo manodopera familiare	Con manodopera familiare prevalente	Con manodopera extrafamiliare prevalente	Totale				
Ameglia	193,37	9,77	3,04	206,18	7,14	-	-	213,32
Arcola	472,62	12,48	2,19	487,29	73,67	-	-	560,96
Beverino	712,74	-	-	712,74	13,99	-	-	726,73
Bolano	466,05	38,96	-	505,01	-	-	-	505,01
Bonassola	21,82	-	-	21,82	-	-	-	21,82
Borghetto di Vara	478,22	-	-	478,22	3,20	-	-	481,42
Brugnato	47,25	-	-	47,25	1,50	-	-	48,75
Calice al Cornoviglio	263,69	-	-	263,69	-	-	-	263,69
Carro	735,80	14,64	-	750,44	-	-	-	750,44
Carrodano	187,30	26,97	-	214,27	-	-	-	214,27
Castelnuovo Magra	594,01	35,67	82,20	711,88	58,87	-	0,20	770,95
Deiva Marina	30,07	-	-	30,07	-	-	-	30,07
Follo	349,51	19,02	-	368,53	-	-	-	368,53
Framura	58,29	-	-	58,29	-	-	-	58,29
La Spezia	857,86	7,26	-	865,12	3,43	-	-	868,55
Lerici	248,13	45,12	30,89	324,14	41,41	-	-	365,55
Levanto	1.727,32	8,65	1,50	1.737,47	13,23	29,76	0,65	1.781,11
Maissana	2.448,75	-	-	2.448,75	69,08	-	-	2.517,83
Monterosso al Mare	246,80	-	-	246,80	10,29	-	-	257,09
Ortonovo	363,85	19,80	5,04	388,69	69,04	-	-	457,73
Pignone	334,47	-	-	334,47	-	-	-	334,47
Portovenere	95,06	-	-	95,06	-	-	-	95,06
Ricco' del Golfo di Spezia	611,05	-	-	611,05	-	-	-	611,05
Riomaggiore	240,77	-	-	240,77	-	-	-	240,77
Rocchetta di Vara	793,92	10,49	-	804,41	509,37	-	-	1.313,78
Santo Stefano di Magra	599,70	40,57	27,40	667,67	25,64	-	-	693,31
Sarzana	1.150,74	29,10	5,08	1.184,92	427,16	-	-	1.612,08
Sesta Godano	774,13	-	-	774,13	55,00	-	-	829,13
Varese Ligure	3.871,98	7,24	86,35	3.965,57	1.419,29	-	-	5.384,86
Vernazza	527,57	15,65	1,70	544,92	4,11	-	-	549,03
Vezzano Ligure	202,09	5,10	3,41	210,60	9,93	-	41,55	262,08
Zignago	604,43	41,05	-	645,48	-	-	-	645,48
TOTALE	20.309,36	387,54	248,80	20.945,70	2.815,35	29,76	42,40	23.833,21
ZONE ALTIMETRICHE								
Montagna	9.229,01	73,42	86,35	9.388,78	2.052,74	-	-	11.441,52
Collina	11.080,35	314,12	162,45	11.556,92	762,61	29,76	42,40	12.391,69
Pianura	-	-	-	-	-	-	-	-
TOTALE	20.309,36	387,54	248,80	20.945,70	2.815,35	29,76	42,40	23.833,21

Tavola 4.3 - Superficie agricola utilizzata (SAU) per forma di conduzione delle aziende, comune e zona altimetrica
(superficie in ettari)

COMUNI ZONE ALTIMETRICHE	CONDUZIONE DIRETTA DEL COLTIVATORE				Conduzione con salariati	Conduzione a colonia parziaria appoderata	Altra forma di conduzione	Totale generale
	Con solo manodopera familiare	Con manodopera familiare prevalente	Con manodopera extrafamiliare prevalente	Totale				
Ameglia	135,56	6,28	1,82	143,66	1,10	-	-	144,76
Arcola	280,17	6,00	1,18	287,35	53,85	-	-	341,20
Beverino	124,36	-	-	124,36	6,18	-	-	130,54
Bolano	235,27	22,29	-	257,56	-	-	-	257,56
Bonassola	12,32	-	-	12,32	-	-	-	12,32
Borghetto di Vara	25,91	-	-	25,91	-	-	-	25,91
Brugnato	23,13	-	-	23,13	1,50	-	-	24,63
Calice al Cornoviglio	149,14	-	-	149,14	-	-	-	149,14
Carro	112,74	7,00	-	119,74	-	-	-	119,74
Carrodano	37,54	4,31	-	41,85	-	-	-	41,85
Castelnuovo Magra	349,02	26,72	38,49	414,23	23,79	-	0,16	438,18
Deiva Marina	9,20	-	-	9,20	-	-	-	9,20
Follo	107,65	7,16	-	114,81	-	-	-	114,81
Framura	25,16	-	-	25,16	-	-	-	25,16
La Spezia	382,35	3,55	-	385,90	1,81	-	-	387,71
Lerici	143,89	25,41	17,73	187,03	24,33	-	-	211,36
Levanto	482,95	3,19	1,50	487,64	1,33	11,87	0,33	501,17
Maissana	1.017,23	-	-	1.017,23	41,02	-	-	1.058,25
Monterosso al Mare	74,91	-	-	74,91	1,76	-	-	76,67
Ortonovo	223,34	18,04	3,67	245,05	18,81	-	-	263,86
Pignone	30,48	-	-	30,48	-	-	-	30,48
Portovenere	54,83	-	-	54,83	-	-	-	54,83
Ricco' del Golfo di Spezia	101,10	-	-	101,10	-	-	-	101,10
Riomaggiore	50,94	-	-	50,94	-	-	-	50,94
Rocchetta di Vara	423,47	8,17	-	431,64	100,79	-	-	532,43
Santo Stefano di Magra	342,72	21,41	16,29	380,42	11,18	-	-	391,60
Sarzana	861,49	24,81	2,63	888,93	323,75	-	-	1.212,68
Sesta Godano	53,24	-	-	53,24	13,94	-	-	67,18
Varese Ligure	2.351,99	2,94	55,76	2.410,69	773,68	-	-	3.184,37
Vernazza	111,84	4,63	1,50	117,97	4,11	-	-	122,08
Vezzano Ligure	66,65	3,70	0,68	71,03	7,10	-	11,64	89,77
Zignago	465,29	34,68	-	499,97	-	-	-	499,97
TOTALE	8.865,88	230,29	141,25	9.237,42	1.410,03	11,87	12,13	10.671,45
ZONE ALTIMETRICHE								
Montagna	4.423,96	52,79	55,76	4.532,51	929,43	-	-	5.461,94
Collina	4.441,92	177,50	85,49	4.704,91	480,60	11,87	12,13	5.209,51
Pianura	-	-	-	-	-	-	-	-
TOTALE	8.865,88	230,29	141,25	9.237,42	1.410,03	11,87	12,13	10.671,45

Tavola 4.4 - Aziende per titolo di possesso dei terreni, comune e zona altimetrica

COMUNI ZONE ALTIMETRICHE	TITOLO DI POSSESSO DEI TERRENI							Totale
	Proprietà	Affitto	Uso gratuito	Parte in proprietà e parte in affitto	Parte in proprietà e parte in uso gratuito	Parte in affitto e parte in uso gratuito	Parte in proprietà, parte in affitto e parte in uso gratuito	
Ameglia	291	2	4	15	13	1	-	326
Arcola	683	14	10	8	12	-	-	727
Beverino	198	-	3	7	8	1	1	218
Bolano	491	7	17	4	24	-	2	545
Bonassola	16	-	1	-	1	-	-	18
Borghetto di Vara	112	-	-	4	1	-	-	117
Brugnato	14	3	-	5	1	-	-	23
Calice al Cornoviglio	50	-	-	2	2	-	2	56
Carro	87	2	3	6	3	-	-	101
Carrodano	58	1	-	1	7	-	1	68
Castelnuovo Magra	752	2	5	9	11	-	-	779
Deiva Marina	5	1	1	-	-	-	-	7
Follo	305	-	2	6	15	-	1	329
Framura	20	1	-	-	-	-	-	21
La Spezia	1.082	8	24	5	34	-	1	1.154
Lerici	551	-	21	4	60	-	1	637
Levanto	552	1	27	5	6	1	-	592
Maissana	187	3	9	1	3	-	-	203
Monterosso al Mare	204	-	-	1	7	-	-	212
Ortonovo	550	5	8	5	18	1	3	590
Pignone	61	-	-	4	-	-	-	65
Portovenere	109	2	4	1	-	-	-	116
Ricco' del Golfo di Spezia	196	1	1	6	12	-	-	216
Riomaggiore	272	-	10	-	31	-	-	313
Rocchetta di Vara	91	4	1	3	-	-	-	99
Santo Stefano di Magra	672	9	18	24	30	2	-	755
Sarzana	1.130	16	12	21	10	2	6	1.197
Sesta Godano	33	2	8	3	15	-	-	61
Varese Ligure	124	40	6	27	11	3	7	218
Vernazza	243	-	-	1	-	-	1	245
Vezzano Ligure	328	1	-	-	-	-	-	329
Zignago	27	5	6	6	3	8	1	56
TOTALE	9.494	130	201	184	338	19	27	10.393
ZONE ALTIMETRICHE								
Montagna	549	56	33	46	35	11	8	738
Collina	8.945	74	168	138	303	8	19	9.655
Pianura	-	-	-	-	-	-	-	-
TOTALE	9.494	130	201	184	338	19	27	10.393

Tavola 4.5 - Superficie totale per titolo di possesso dei terreni, comune e zona altimetrica (superficie in ettari)

COMUNI ZONE ALTIMETRICHE	TITOLO DI POSSESSO DEI TERRENI							Totale
	Proprietà	Affitto	Uso gratuito	Parte in proprietà e parte in affitto	Parte in proprietà e parte in uso gratuito	Parte in affitto e parte in uso gratuito	Parte in proprietà, parte in affitto e parte in uso gratuito	
Ameglia	178,42	6,98	2,78	13,74	11,19	0,21	-	213,32
Arcola	509,48	20,37	6,97	18,11	6,03	-	-	560,96
Beverino	621,03	-	2,92	62,42	25,34	4,73	10,29	726,73
Bolano	441,87	10,13	18,10	2,95	29,40	-	2,56	505,01
Bonassola	16,50	-	2,38	-	2,94	-	-	21,82
Borghetto di Vara	459,08	-	-	22,02	0,32	-	-	481,42
Brugnato	15,93	14,11	-	17,74	0,97	-	-	48,75
Calice al Cornoviglio	188,86	-	-	58,36	9,91	-	6,56	263,69
Carro	571,47	14,43	54,70	85,28	24,56	-	-	750,44
Carrodano	166,61	8,42	-	1,07	29,38	-	8,79	214,27
Castelnuovo Magra	714,40	2,66	5,40	43,39	5,10	-	-	770,95
Deiva Marina	24,61	0,25	5,21	-	-	-	-	30,07
Follo	344,55	-	0,78	9,58	12,36	-	1,26	368,53
Framura	49,09	9,20	-	-	-	-	-	58,29
La Spezia	803,19	13,45	14,83	7,62	29,04	-	0,42	868,55
Lerici	322,88	-	10,66	7,05	24,53	-	0,43	365,55
Levanto	1.633,63	2,22	55,61	48,37	40,58	0,70	-	1.781,11
Maissana	1.967,08	45,06	453,09	6,98	45,62	-	-	2.517,83
Monterosso al Mare	252,83	-	-	0,86	3,40	-	-	257,09
Ortonovo	396,31	2,26	2,83	5,35	23,78	3,26	23,94	457,73
Pignone	312,01	-	-	22,46	-	-	-	334,47
Portovenere	90,76	1,26	1,99	1,05	-	-	-	95,06
Ricco' del Golfo di Spezia	572,00	2,00	0,50	7,79	28,76	-	-	611,05
Riomaggiore	215,18	-	2,74	-	22,85	-	-	240,77
Rocchetta di Vara	1.178,07	74,55	8,28	52,88	-	-	-	1.313,78
Santo Stefano di Magra	579,54	16,05	13,07	39,84	41,55	3,26	-	693,31
Sarzana	1.424,81	46,47	10,29	38,64	16,81	14,55	60,51	1.612,08
Sesta Godano	377,92	82,53	98,94	42,29	227,45	-	-	829,13
Varese Ligure	3.399,53	884,74	84,98	566,90	184,39	18,56	245,76	5.384,86
Vernazza	533,38	-	-	4,50	-	-	11,15	549,03
Vezzano Ligure	252,15	9,93	-	-	-	-	-	262,08
Zignago	220,19	71,58	69,06	51,44	21,01	202,35	9,85	645,48
TOTALE	18.833,36	1.338,65	926,11	1.238,68	867,27	247,62	381,52	23.833,21
ZONE ALTIMETRICHE								
Montagna	7.714,26	1.172,89	769,05	805,77	503,03	220,91	255,61	11.441,52
Collina	11.119,10	165,76	157,06	432,91	364,24	26,71	125,91	12.391,69
Pianura	-	-	-	-	-	-	-	-
TOTALE	18.833,36	1.338,65	926,11	1.238,68	867,27	247,62	381,52	23.833,21

Tavola 4.6 - Superficie agricola utilizzata (SAU) per titolo di possesso dei terreni, comune e zona altimetrica (superficie in ettari)

COMUNI ZONE ALTIMETRICHE	TITOLO DI POSSESSO DEI TERRENI							Totale
	Proprietà	Affitto	Uso gratuito	Parte in proprietà e parte in affitto	Parte in proprietà e parte in uso gratuito	Parte in affitto e parte in uso gratuito	Parte in proprietà, parte in affitto e parte in uso gratuito	
Ameglia	115,79	6,57	2,75	10,74	8,91	-	-	144,76
Arcola	307,88	15,24	4,57	10,71	2,80	-	-	341,20
Beverino	111,66	-	0,74	7,05	6,78	4,31	-	130,54
Bolano	219,98	6,58	10,23	2,16	16,38	-	2,23	257,56
Bonassola	9,39	-	0,63	-	2,30	-	-	12,32
Borghetto di Vara	22,84	-	-	2,92	0,15	-	-	25,91
Brugnato	4,95	9,46	-	9,35	0,87	-	-	24,63
Calice al Cornoviglio	87,87	-	-	48,90	7,83	-	4,54	149,14
Carro	74,74	4,72	11,22	24,91	4,15	-	-	119,74
Carrodano	30,74	2,35	-	0,25	4,05	-	4,46	41,85
Castelnuovo Magra	407,88	2,66	2,46	20,52	4,66	-	-	438,18
Deiva Marina	6,00	0,20	3,00	-	-	-	-	9,20
Follo	105,77	-	0,42	2,80	4,66	-	1,16	114,81
Framura	24,00	1,16	-	-	-	-	-	25,16
La Spezia	362,87	5,67	6,57	4,35	8,25	-	-	387,71
Lerici	182,90	0,15	6,91	4,83	16,57	-	-	211,36
Levanto	461,21	0,48	25,66	7,99	5,15	0,68	-	501,17
Maissana	612,31	19,09	420,31	-	6,54	-	-	1.058,25
Monterosso al Mare	74,27	-	-	0,73	1,67	-	-	76,67
Ortonovo	213,40	2,21	2,06	4,24	17,70	2,26	21,99	263,86
Pignone	29,43	-	-	1,05	-	-	-	30,48
Portovenere	50,83	1,19	1,81	1,00	-	-	-	54,83
Ricco' del Golfo di Spezia	93,15	2,00	0,97	1,50	3,48	-	-	101,10
Riomaggiore	47,29	-	3,12	-	0,53	-	-	50,94
Rocchetta di Vara	462,45	39,67	6,43	23,88	-	-	-	532,43
Santo Stefano di Magra	309,02	12,00	9,67	34,38	23,28	3,25	-	391,60
Sarzana	1.045,36	38,53	10,35	34,97	12,44	13,00	58,03	1.212,68
Sesta Godano	34,91	14,69	9,65	-	7,93	-	-	67,18
Varese Ligure	1.975,79	570,93	43,15	321,31	104,76	32,69	135,74	3.184,37
Vernazza	117,45	-	-	2,48	-	-	2,15	122,08
Vezzano Ligure	82,67	7,10	-	-	-	-	-	89,77
Zignago	161,69	63,39	53,44	35,98	10,41	166,25	8,81	499,97
TOTALE	7.846,49	826,04	636,12	619,00	282,25	222,44	239,11	10.671,45
ZONE ALTIMETRICHE								
Montagna	3.321,89	712,49	544,20	406,08	133,79	198,94	144,55	5.461,94
Collina	4.524,60	113,55	91,92	212,92	148,46	23,50	94,56	5.209,51
Pianura	-	-	-	-	-	-	-	-
TOTALE	7.846,49	826,04	636,12	619,00	282,25	222,44	239,11	10.671,45

Tavola 4.7 - Aziende per classe di superficie totale, comune e zona altimetrica

COMUNI ZONE ALTIMETRICHE	CLASSI DI SUPERFICIE TOTALE (superficie in ettari)									Totale
	Senza superficie	Meno di 1	1 -- 2	2 -- 5	5 -- 10	10 -- 20	20 -- 50	50 -- 100	100 ed oltre	
Ameglia	-	274	38	10	3	1	-	-	-	326
Arcola	-	604	79	36	6	1	-	1	-	727
Beverino	-	31	63	85	26	11	2	-	-	218
Bolano	-	380	112	47	4	1	1	-	-	545
Bonassola	-	10	3	5	-	-	-	-	-	18
Borghetto di Vara	-	16	27	41	24	8	1	-	-	117
Brugnato	-	10	7	4	1	1	-	-	-	23
Calice al Cornoviglio	-	7	13	21	9	4	2	-	-	56
Carro	-	12	13	24	28	18	5	1	-	101
Carrodano	-	10	22	24	10	2	-	-	-	68
Castelnuovo Magra	1	601	92	58	19	9	-	-	-	780
Deiva Marina	-	2	1	1	2	1	-	-	-	7
Follo	-	218	72	31	4	4	-	-	-	329
Framura	-	6	6	5	3	1	-	-	-	21
La Spezia	-	920	143	73	16	2	-	-	-	1.154
Lerici	-	543	58	32	3	-	1	-	-	637
Levanto	-	256	109	126	65	28	7	1	-	592
Maissana	-	7	16	39	78	37	18	5	3	203
Monterosso al Mare	-	144	35	19	11	3	-	-	-	212
Ortonovo	-	488	58	36	6	1	-	1	-	590
Pignone	-	2	14	28	13	6	2	-	-	65
Portovenere	-	97	12	5	1	-	1	-	-	116
Ricco' del Golfo di Spezia	-	44	59	80	29	4	-	-	-	216
Riomaggiore	-	235	60	18	-	-	-	-	-	313
Rocchetta di Vara	-	13	13	34	16	10	9	2	2	99
Santo Stefano di Magra	-	577	103	55	16	2	2	-	-	755
Sarzana	-	860	203	102	22	7	2	-	1	1.197
Sesta Godano	-	2	2	10	14	23	7	3	-	61
Varese Ligure	-	1	5	18	54	68	60	11	1	218
Vernazza	-	77	85	63	14	4	2	-	-	245
Vezzano Ligure	-	262	48	15	3	-	1	-	-	329
Zignago	-	1	-	19	13	14	8	1	-	56
TOTALE	1	6.710	1.571	1.164	513	271	131	26	7	10.394
ZONE ALTIMETRICHE										
Montagna	-	36	49	144	203	170	107	23	6	738
Collina	1	6.674	1.522	1.020	310	101	24	3	1	9.656
Pianura	-	-	-	-	-	-	-	-	-	-
TOTALE	1	6.710	1.571	1.164	513	271	131	26	7	10.394

Tavola 4.8 - Superficie totale per classe di superficie, comune e zona altimetrica (superficie in ettari)

COMUNI ZONE ALTIMETRICHE	CLASSI DI SUPERFICIE TOTALE								Totale
	Meno di 1	1 -- 2	2 -- 5	5 -- 10	10 - 20	20 -- 50	50 -- 100	100 ed oltre	
Ameglia	97,06	52,30	27,87	21,86	14,23	-	-	-	213,32
Arcola	227,42	109,09	97,38	41,51	12,47	-	73,09	-	560,96
Beverino	18,29	89,69	265,35	177,32	134,72	41,36	-	-	726,73
Bolano	141,37	156,62	140,64	26,09	14,72	25,57	-	-	505,01
Bonassola	3,48	4,34	14,00	-	-	-	-	-	21,82
Borghetto di Vara	7,58	40,54	134,09	164,05	114,31	20,85	-	-	481,42
Brugnato	5,07	8,77	11,19	9,70	14,02	-	-	-	48,75
Calice al Cornoviglio	3,37	18,85	71,96	64,13	47,02	58,36	-	-	263,69
Carro	7,40	19,27	74,10	196,77	244,52	136,52	71,86	-	750,44
Carrodano	5,52	29,93	72,04	79,27	27,51	-	-	-	214,27
Castelnuovo Magra	213,50	130,76	167,15	126,14	133,40	-	-	-	770,95
Deiva Marina	0,65	1,42	3,00	14,51	10,49	-	-	-	30,07
Follo	95,34	99,60	89,49	31,75	52,35	-	-	-	368,53
Framura	2,98	8,34	14,47	22,30	10,20	-	-	-	58,29
La Spezia	328,62	196,68	211,17	107,89	24,19	-	-	-	868,55
Lerici	164,76	75,62	83,70	19,09	-	22,38	-	-	365,55
Levanto	113,72	158,50	402,58	435,29	388,23	191,57	91,22	-	1.781,11
Maissana	5,35	25,07	125,41	564,02	495,98	547,72	343,37	410,91	2.517,83
Monterosso al Mare	54,30	45,88	55,02	68,69	33,20	-	-	-	257,09
Ortonovo	149,67	81,74	105,03	42,92	13,29	-	65,08	-	457,73
Pignone	1,30	22,19	91,63	96,19	72,89	50,27	-	-	334,47
Portovenere	35,33	14,73	12,60	5,40	-	27,00	-	-	95,06
Ricco' del Golfo di Spezia	26,90	84,75	259,83	183,92	55,65	-	-	-	611,05
Riomaggiore	111,67	82,11	46,99	-	-	-	-	-	240,77
Rocchetta di Vara	7,00	19,31	114,48	116,37	134,66	288,46	132,40	501,10	1.313,78
Santo Stefano di Magra	205,39	138,06	158,98	109,90	21,19	59,79	-	-	693,31
Sarzana	330,17	273,86	290,00	153,80	93,27	70,93	-	400,05	1.612,08
Sesta Godano	1,29	2,73	36,74	100,08	314,37	196,36	177,56	-	829,13
Varese Ligure	0,75	8,27	67,44	401,27	978,06	1.833,40	742,90	1.352,77	5.384,86
Vernazza	45,62	125,82	182,30	89,11	45,47	60,71	-	-	549,03
Vezzano Ligure	91,54	60,85	43,58	24,56	-	41,55	-	-	262,08
Zignago	0,73	-	69,51	88,41	179,02	252,78	55,03	-	645,48
TOTALE	2.503,14	2.185,69	3.539,72	3.582,31	3.679,43	3.925,58	1.752,51	2.664,83	23.833,21
ZONE ALTIMETRICHE									
Montagna	22,52	74,65	487,68	1.466,92	2.346,61	3.255,24	1.523,12	2.264,78	11.441,52
Collina	2.480,62	2.111,04	3.052,04	2.115,39	1.332,82	670,34	229,39	400,05	12.391,69
Pianura	-	-	-	-	-	-	-	-	-
TOTALE	2.503,14	2.185,69	3.539,72	3.582,31	3.679,43	3.925,58	1.752,51	2.664,83	23.833,21

Tavola 4.9 - Aziende per classe di superficie agricola utilizzata (SAU), comune e zona altimetrica

COMUNI ZONE ALTIMETRICHE	CLASSI DI SUPERFICIE AGRICOLA UTILIZZATA (in ettari)									Totale
	Senza superficie	Meno di 1	1 -- 2	2 -- 5	5 -- 10	10 -- 20	20 -- 50	50 -- 100	100 ed oltre	
Ameglia	1	295	20	8	1	1	-	-	-	326
Arcola	9	664	40	12	1	-	-	1	-	727
Beverino	-	188	20	7	3	-	-	-	-	218
Bolano	-	484	49	11	1	-	-	-	-	545
Bonassola	-	13	4	1	-	-	-	-	-	18
Borghetto di Vara	1	114	1	1	-	-	-	-	-	117
Brugnato	1	16	3	1	2	-	-	-	-	23
Calice al Cornoviglio	-	18	15	19	2	-	2	-	-	56
Carro	-	70	14	12	5	-	-	-	-	101
Carrodano	-	59	5	4	-	-	-	-	-	68
Castelnuovo Magra	22	663	59	28	8	-	-	-	-	780
Deiva Marina	-	4	1	2	-	-	-	-	-	7
Follo	3	309	14	2	1	-	-	-	-	329
Framura	-	10	6	5	-	-	-	-	-	21
La Spezia	1	1.074	62	17	-	-	-	-	-	1.154
Lerici	3	597	29	7	-	1	-	-	-	637
Levanto	4	455	84	42	2	5	-	-	-	592
Maissana	-	41	43	82	26	5	2	2	2	203
Monterosso al Mare	-	202	7	3	-	-	-	-	-	212
Ortonovo	-	539	33	15	1	2	-	-	-	590
Pignone	-	58	6	1	-	-	-	-	-	65
Portovenere	-	109	2	4	1	-	-	-	-	116
Ricco' del Golfo di Spezia	-	191	16	9	-	-	-	-	-	216
Riomaggiore	-	310	3	-	-	-	-	-	-	313
Rocchetta di Vara	1	36	19	16	10	12	4	1	-	99
Santo Stefano di Magra	-	675	50	26	3	1	-	-	-	755
Sarzana	-	967	155	54	15	3	2	-	1	1.197
Sesta Godano	1	40	10	8	1	1	-	-	-	61
Varese Ligure	1	7	24	59	52	42	25	7	1	218
Vernazza	-	228	12	4	-	-	1	-	-	245
Vezzano Ligure	19	305	2	1	1	1	-	-	-	329
Zignago	-	1	3	24	14	7	7	-	-	56
TOTALE	67	8.742	811	485	150	81	43	11	4	10.394
ZONE ALTIMETRICHE										
Montagna	3	195	113	201	108	67	38	10	3	738
Collina	64	8.547	698	284	42	14	5	1	1	9.656
Pianura	-	-	-	-	-	-	-	-	-	-
TOTALE	67	8.742	811	485	150	81	43	11	4	10.394

Tavola 4.10 - Superficie agricola utilizzata (SAU) per classe di SAU, comune e zona altimetrica (superficie in ettari)

COMUNI ZONE ALTIMETRICHE	CLASSI DI SUPERFICIE AGRICOLA UTILIZZATA								Totale
	Meno di 1	1 -- 2	2 -- 5	5 -- 10	10 -- 20	20 -- 50	50 -- 100	100 ed oltre	
Ameglia	74,58	27,70	22,60	6,24	13,64	-	-	-	144,76
Arcola	190,85	54,44	34,26	8,20	-	-	53,45	-	341,20
Beverino	62,16	27,82	23,83	16,73	-	-	-	-	130,54
Bolano	153,80	63,98	32,06	7,72	-	-	-	-	257,56
Bonassola	4,54	5,48	2,30	-	-	-	-	-	12,32
Borghetto di Vara	22,52	1,05	2,34	-	-	-	-	-	25,91
Brugnato	5,51	3,94	2,81	12,37	-	-	-	-	24,63
Calice al Cornoviglio	8,90	20,14	58,28	12,92	-	48,90	-	-	149,14
Carro	27,33	19,04	36,38	36,99	-	-	-	-	119,74
Carrodano	23,17	6,36	12,32	-	-	-	-	-	41,85
Castelnuovo Magra	212,61	83,97	89,93	51,67	-	-	-	-	438,18
Deiva Marina	1,40	1,50	6,30	-	-	-	-	-	9,20
Follo	84,59	17,53	5,65	7,04	-	-	-	-	114,81
Framura	5,57	7,49	12,10	-	-	-	-	-	25,16
La Spezia	257,33	79,91	50,47	-	-	-	-	-	387,71
Lerici	139,20	40,93	16,23	-	15,00	-	-	-	211,36
Levanto	182,66	117,57	118,54	10,85	71,55	-	-	-	501,17
Maissana	21,99	61,89	271,30	175,52	60,39	67,90	144,37	254,89	1.058,25
Monterosso al Mare	60,12	9,17	7,38	-	-	-	-	-	76,67
Ortonovo	140,15	45,11	41,97	9,12	27,51	-	-	-	263,86
Pignone	21,11	6,69	2,68	-	-	-	-	-	30,48
Portovenere	33,24	2,14	11,45	8,00	-	-	-	-	54,83
Ricco' del Golfo di Spezia	56,77	21,23	23,10	-	-	-	-	-	101,10
Riomaggiore	47,67	3,27	-	-	-	-	-	-	50,94
Rocchetta di Vara	19,58	26,25	43,32	68,17	152,60	122,72	99,79	-	532,43
Santo Stefano di Magra	212,31	70,17	74,23	24,06	10,83	-	-	-	391,60
Sarzana	339,84	205,82	153,45	107,25	37,22	68,85	-	300,25	1.212,68
Sesta Godano	9,82	12,72	25,58	5,12	13,94	-	-	-	67,18
Varese Ligure	4,94	39,44	196,67	377,77	606,40	771,99	433,03	754,13	3.184,37
Vernazza	60,17	15,04	10,74	-	-	36,13	-	-	122,08
Vezzano Ligure	64,49	3,04	3,50	7,10	11,64	-	-	-	89,77
Zignago	0,69	4,97	81,31	106,19	94,31	212,50	-	-	499,97
TOTALE	2.549,61	1.105,80	1.473,08	1.059,03	1.115,03	1.328,99	730,64	1.309,27	10.671,45
ZONE ALTIMETRICHE									
Montagna	84,35	164,31	654,56	769,76	927,64	1.175,11	677,19	1.009,02	5.461,94
Collina	2.465,26	941,49	818,52	289,27	187,39	153,88	53,45	300,25	5.209,51
Pianura	-	-	-	-	-	-	-	-	-
TOTALE	2.549,61	1.105,80	1.473,08	1.059,03	1.115,03	1.328,99	730,64	1.309,27	10.671,45

Tavola 4.11 - Superficie aziendale secondo l'utilizzazione dei terreni per comune e zona altimetrica (superficie in ettari)

COMUNI ZONE ALTIMETRICHE	SUPERFICIE AGRICOLA UTILIZZATA				Arboricoltura da legno	SUPERFICIE AGRARIA NON UTILIZZATA			Altra superficie	Totale
	Seminativi	Coltivazioni legnose agrarie	Prati permanenti e pascoli	Totale		Boschi	Totale	Di cui destinata ad attività ricreative		
Ameiglia	70,32	67,10	7,34	144,76	-	40,77	17,25	2,05	10,54	213,32
Arcola	48,48	262,12	30,60	341,20	-	131,80	38,72	-	49,24	560,96
Beverino	47,00	57,22	26,32	130,54	3,10	472,42	112,22	0,16	8,45	726,73
Bolano	78,97	149,29	29,30	257,56	-	192,26	32,19	0,17	23,00	505,01
Bonassola	2,88	8,02	1,42	12,32	-	8,95	0,45	-	0,10	21,82
Borghetto di Vara	9,16	16,43	0,32	25,91	-	384,33	68,16	-	3,02	481,42
Brugnato	13,09	4,08	7,46	24,63	-	21,00	1,05	-	2,07	48,75
Calice al Cornoviglio	4,71	29,12	115,31	149,14	-	107,18	6,09	-	1,28	263,69
Carro	20,85	32,59	66,30	119,74	-	600,69	26,12	0,30	3,89	750,44
Carrodano	9,16	12,68	20,01	41,85	-	163,06	7,85	-	1,51	214,27
Castelnuovo Magra	98,13	276,78	63,27	438,18	-	251,95	55,22	-	25,60	770,95
Deiva Marina	5,15	3,05	1,00	9,20	-	18,11	2,50	-	0,26	30,07
Follo	16,84	41,23	56,74	114,81	-	159,25	90,93	-	3,54	368,53
Framura	4,53	15,87	4,76	25,16	-	31,14	-	-	1,99	58,29
La Spezia	58,38	317,59	11,74	387,71	-	380,48	74,75	-	25,61	868,55
Lerici	31,38	177,92	2,06	211,36	-	121,40	19,75	1,70	13,04	365,55
Levanto	48,02	387,67	65,48	501,17	1,66	1.088,63	181,40	1,75	8,25	1.781,11
Maissana	51,53	81,39	925,33	1.058,25	-	1.044,57	403,52	0,25	11,49	2.517,83
Monterosso al Mare	11,99	57,83	6,85	76,67	-	145,05	33,69	-	1,68	257,09
Ortonovo	48,78	193,61	21,47	263,86	0,12	107,21	76,46	0,25	10,08	457,73
Pignone	14,47	9,58	6,43	30,48	-	288,54	11,69	-	3,76	334,47
Portovenere	3,10	50,48	1,25	54,83	-	34,88	0,47	-	4,88	95,06
Ricco' del Golfo di Spezia	24,63	46,79	29,68	101,10	-	438,31	63,18	-	8,46	611,05
Riomaggiore	1,90	49,04	-	50,94	-	100,82	89,01	0,29	-	240,77
Rocchetta di Vara	81,29	28,74	422,40	532,43	-	698,74	75,04	-	7,57	1.313,78
Santo Stefano di Magra	88,61	257,62	45,37	391,60	0,32	232,57	44,98	-	23,84	693,31
Sarzana	709,33	340,75	162,60	1.212,68	-	247,37	24,51	0,60	127,52	1.612,08
Sesta Godano	8,00	11,71	47,47	67,18	-	498,00	256,79	-	7,16	829,13
Varese Ligure	193,40	27,61	2.963,36	3.184,37	-	2.033,98	125,32	-	41,19	5.384,86
Vernazza	6,14	98,68	17,26	122,08	-	325,17	101,68	0,60	0,10	549,03
Vezzano Ligure	19,80	68,33	1,64	89,77	-	93,43	68,77	-	10,11	262,08
Zignago	36,14	14,31	449,52	499,97	-	138,49	0,05	-	6,97	645,48
TOTALE	1.866,16	3.195,23	5.610,06	10.671,45	5,20	10.600,55	2.109,81	8,12	446,20	23.833,21
ZONE ALTIMETRICHE										
Montagna	391,21	196,35	4.874,38	5.461,94	-	5.014,47	886,84	0,55	78,27	11.441,52
Collina	1.474,95	2.998,88	735,68	5.209,51	5,20	5.586,08	1.222,97	7,57	367,93	12.391,69
Pianura	-	-	-	-	-	-	-	-	-	-
TOTALE	1.866,16	3.195,23	5.610,06	10.671,45	5,20	10.600,55	2.109,81	8,12	446,20	23.833,21

Tavola 4.12 - Aziende con seminativi e relativa superficie per le principali coltivazioni praticate, comune e zona altimetrica
(superficie in ettari)

COMUNI ZONE ALTIMETRICHE	Totale aziende	CEREALI				COLTIVAZIONI ORTIVE		COLTIVAZIONI FORAGGERE AVVICENDATE	
		TOTALE		FRUMENTO		Aziende	Superficie	Aziende	Superficie
		Aziende	Superficie	Aziende	Superficie				
Ameiglia	213	47	15,80	29	8,22	71	10,52	46	25,27
Arcola	468	44	10,78	25	6,16	21	3,73	37	6,39
Beverino	211	50	12,70	10	5,29	9	7,76	28	8,85
Bolano	497	57	12,54	8	2,60	92	3,56	159	40,53
Bonassola	10	-	-	-	-	10	1,34	-	-
Borghetto di Vara	115	22	1,45	-	-	75	1,34	-	-
Brugnato	20	10	1,77	1	0,50	5	1,31	9	4,79
Calice al Cornoviglio	56	8	0,79	-	-	-	-	-	-
Carro	97	12	1,54	-	-	18	3,97	3	6,05
Carrodano	67	15	1,26	3	0,30	5	0,64	-	-
Castelnuovo Magra	525	47	18,80	10	3,14	43	10,06	52	19,38
Deiva Marina	7	-	-	-	-	6	1,42	1	1,90
Follo	276	9	0,43	-	-	47	3,10	14	3,74
Framura	13	-	-	-	-	9	3,08	-	-
La Spezia	940	8	1,09	-	-	267	14,58	14	2,85
Lerici	208	2	0,40	1	0,15	20	5,47	3	1,30
Levanto	246	4	0,28	1	0,02	59	5,41	2	1,08
Maissana	189	87	10,17	1	0,06	78	4,11	10	3,33
Monterosso al Mare	90	1	0,10	-	-	39	2,22	9	3,22
Ortonovo	205	13	3,41	2	0,70	22	6,47	29	14,09
Pignone	65	41	2,87	-	-	16	1,40	-	-
Portovenere	2	-	-	-	-	1	1,30	-	-
Ricco' del Golfo di Spezia	215	24	4,87	1	0,40	136	4,99	2	0,30
Riomaggiore	80	-	-	-	-	16	0,22	-	-
Rocchetta di Vara	95	44	17,84	12	5,42	3	3,06	7	11,30
Santo Stefano di Magra	539	54	13,53	15	4,32	57	12,85	106	25,73
Sarzana	946	160	140,78	85	32,02	388	82,81	161	343,87
Sesta Godano	59	10	0,16	1	0,02	21	1,24	4	1,04
Varese Ligure	203	61	26,65	11	4,75	90	30,35	24	49,88
Vernazza	157	2	0,30	-	-	-	-	-	-
Vezzano Ligure	289	-	-	-	-	11	3,96	-	-
Zignago	52	26	20,10	15	7,20	6	1,16	3	5,25
TOTALE	7.155	858	320,41	231	81,27	1.641	233,43	723	580,14
ZONE ALTIMETRICHE									
Montagna	695	240	76,46	40	17,45	216	43,89	51	76,85
Collina	6.460	618	243,95	191	63,82	1.425	189,54	672	503,29
Pianura	-	-	-	-	-	-	-	-	-
TOTALE	7.155	858	320,41	231	81,27	1.641	233,43	723	580,14

Tavola 4.13 - Aziende con coltivazioni legnose agrarie e relativa superficie per le principali coltivazioni praticate, comune e zona altimetrica (superficie in ettari)

COMUNI ZONE ALTIMETRICHE	Totale aziende	VITE		OLIVO		AGRUMI		FRUTTIFERI	
		Aziende	Superficie	Aziende	Superficie	Aziende	Superficie	Aziende	Superficie
Ameglia	296	138	20,70	224	38,94	6	0,37	59	6,73
Arcola	700	497	98,86	558	141,35	2	0,16	152	12,77
Beverino	195	189	43,36	94	11,37	-	-	37	2,49
Bolano	543	392	54,76	451	82,55	-	-	268	11,78
Bonassola	17	15	3,91	15	3,91	1	0,20	-	-
Borghetto di Vara	106	102	8,63	55	6,66	-	-	14	1,14
Brugnato	17	17	2,90	1	0,09	-	-	3	0,46
Calice al Cornoviglio	52	41	10,84	48	16,80	-	-	19	1,47
Carro	73	59	9,55	14	2,37	-	-	25	20,67
Carrodano	54	45	8,47	19	2,65	-	-	15	1,56
Castelnuovo Magra	667	424	103,53	495	161,96	7	3,80	79	6,79
Deiva Marina	7	1	0,10	5	2,80	-	-	2	0,15
Follo	298	237	17,30	223	20,12	5	0,79	78	3,02
Framura	19	17	4,95	18	10,92	-	-	-	-
La Spezia	1.125	759	107,13	851	195,98	47	2,13	183	11,78
Lerici	615	100	16,08	561	153,20	11	0,98	43	7,66
Levanto	571	298	93,67	540	280,61	15	3,69	26	9,29
Maissana	156	92	13,45	-	-	1	0,03	136	66,31
Monterosso al Mare	206	139	24,03	163	25,06	75	6,98	24	1,76
Ortonovo	550	324	83,56	422	105,08	4	0,96	26	3,12
Pignone	54	53	4,90	24	3,39	-	-	1	1,29
Portovenere	116	10	5,69	115	44,43	1	0,05	2	0,31
Ricco' del Golfo di Spezia	193	171	24,01	115	20,13	1	0,04	54	2,61
Riomaggiore	310	309	44,32	74	4,42	6	0,09	10	0,21
Rocchetta di Vara	71	65	22,11	26	6,38	-	-	2	0,25
Santo Stefano di Magra	726	487	76,76	607	167,97	9	0,46	148	10,09
Sarzana	922	452	102,25	633	202,44	8	2,43	211	30,82
Sesta Godano	43	34	4,23	23	5,28	-	-	7	2,20
Varese Ligure	18	7	3,34	1	0,09	-	-	12	24,18
Vernazza	241	227	72,34	172	26,34	-	-	-	-
Vezzano Ligure	297	135	14,35	277	41,31	-	-	208	12,67
Zignago	30	24	8,38	20	5,60	-	-	1	0,06
TOTALE	9.288	5.860	1.108,46	6.844	1.790,20	199	23,16	1.845	253,64
ZONE ALTIMETRICHE									
Montagna	391	281	61,06	84	19,72	1	0,03	183	113,67
Collina	8.897	5.579	1.047,40	6.760	1.770,48	198	23,13	1.662	139,97
Pianura	-	-	-	-	-	-	-	-	-
TOTALE	9.288	5.860	1.108,46	6.844	1.790,20	199	23,16	1.845	253,64

Tavola 4.14 - Aziende con allevamenti e aziende con bovini, bufalini, suini e relativo numero di capi per comune e zona altimetrica

COMUNI ZONE ALTIMETRICHE	Totale aziende	BOVINI			BUFALINI			SUINI	
		Aziende	CAPI		Aziende	CAPI		Aziende	Capi
			Totale	Di cui vacche		Totale	Di cui bufale		
Ameiglia	90	8	44	-	-	-	-	5	11
Arcola	140	4	18	2	-	-	-	-	-
Beverino	178	5	12	-	-	-	-	16	21
Bolano	249	10	94	-	-	-	-	13	22
Borghetto di Vara	90	-	-	-	-	-	-	8	8
Brugnato	19	3	18	11	-	-	-	2	3
Calice al Cornoviglio	44	8	63	16	-	-	-	6	9
Carro	70	6	28	7	-	-	-	5	8
Carrodano	58	3	7	-	-	-	-	2	2
Castelnuovo Magra	293	14	37	9	-	-	-	5	27
Follo	143	7	11	-	-	-	-	1	3
Framura	8	1	6	4	-	-	-	-	-
La Spezia	328	1	4	-	-	-	-	1	5
Lerici	18	1	8	-	-	-	-	-	-
Levanto	102	1	9	-	-	-	-	1	4
Maissana	122	29	86	55	-	-	-	17	69
Monterosso al Mare	29	-	-	-	-	-	-	1	2
Ortonovo	162	9	23	-	-	-	-	2	3
Pignone	58	-	-	-	-	-	-	20	29
Ricco' del Golfo di Spezia	153	1	2	-	-	-	-	5	7
Rocchetta di Vara	80	21	234	130	1	10	3	13	24
Santo Stefano di Magra	330	22	92	-	-	-	-	5	9
Sarzana	316	36	852	352	-	-	-	7	10
Sesta Godano	55	23	169	20	-	-	-	9	13
Varese Ligure	204	160	1.548	524	-	-	-	19	27
Vernazza	87	2	3	2	-	-	-	9	9
Zignago	55	38	574	308	-	-	-	9	16
TOTALE	3.481	413	3.942	1.440	1	10	3	181	341
ZONE ALTIMETRICHE									
Montagna	586	277	2.639	1.044	1	10	3	72	157
Collina	2.895	136	1.303	396	-	-	-	109	184
Pianura	-	-	-	-	-	-	-	-	-
TOTALE	3.481	413	3.942	1.440	1	10	3	181	341

Tavola 4.15 - Aziende con ovini, caprini, equini, allevamenti avicoli e relativo numero di capi per comune e zona altimetrica

COMUNI	OVINI		CAPRINI		EQUINI		ALLEVAMENTI AVICOLI	
	Aziende	Capi	Aziende	Capi	Aziende	Capi	Aziende	Capi
Ameglia	3	71	3	31	2	5	83	1.717
Arcola	11	198	10	72	6	14	120	2.677
Beverino	13	83	11	35	8	13	167	3.167
Bolano	7	41	18	66	4	6	237	4.435
Bonassola	4	12	-	-	-	-	2	20
Borghetto di Vara	4	14	-	-	-	-	88	1.029
Brugnato	3	40	1	4	1	1	17	512
Calice al Cornoviglio	10	117	8	135	1	1	40	1.167
Carro	17	180	11	108	9	21	59	940
Carrodano	10	100	4	45	3	7	52	805
Castelnuovo Magra	2	7	8	47	12	40	264	3.945
Deiva Marina	1	22	1	7	-	-	-	-
Follo	7	37	8	104	3	6	131	2.528
Framura	6	55	4	108	1	1	-	-
La Spezia	12	81	16	43	7	14	306	3.834
Lerici	3	6	2	8	1	4	10	1.695
Levanto	19	114	5	85	5	14	76	1.020
Maissana	34	200	16	113	13	52	100	1.205
Monterosso al Mare	1	7	1	1	1	2	28	1.004
Ortonovo	3	222	9	36	11	22	149	2.120
Pignone	18	71	2	10	1	6	55	1.246
Ricco' del Golfo di Spezia	7	47	13	44	4	7	133	2.180
Riomaggiore	-	-	-	-	-	-	1	10
Rocchetta di Vara	29	398	10	129	9	22	76	2.748
Santo Stefano di Magra	9	37	10	31	15	33	301	3.977
Sarzana	4	33	9	76	22	112	281	6.540
Sesta Godano	26	351	12	99	10	29	43	984
Varese Ligure	46	724	39	384	38	165	129	3.138
Vernazza	10	55	15	70	2	7	81	1.539
Vezzano Ligure	1	11	2	9	1	4	50	1.137
Zignago	27	694	7	61	20	62	33	740
TOTALE	347	4.028	255	1.961	210	670	3.112	58.059
ZONE ALTIMETRICHE								
Montagna	179	2.547	95	894	99	351	440	9.755
Collina	168	1.481	160	1.067	111	319	2.672	48.304
Pianura	-	-	-	-	-	-	-	-
TOTALE	347	4.028	255	1.961	210	670	3.112	58.059

Tavola 4.16 - Persone per categoria di manodopera agricola, comune e zona altimetrica

COMUNI ZONE ALTIMETRICHE	FAMILIARI E PARENTI DEL CONDUTTORE					ALTRA MANODOPERA AZIENDALE				Totale generale
	Conduttore	Coniuge	Altri familiari del conduttore	Parenti del conduttore	Totale	DIRIGENTI E IMPIEGATI		OPERAI ED ASSIMILATI		
						A tempo indeter- minato	A tempo deter- minato	A tempo indeter- minato	A tempo deter- minato	
Ameglia	325	183	138	67	388	-	4	1	20	738
Arcola	726	421	431	109	961	1	3	4	8	1.703
Beverino	218	154	161	27	342	-	-	-	-	560
Bolano	545	401	348	220	969	-	-	-	28	1.542
Bonassola	18	14	20	-	34	-	-	-	-	52
Borghetto di Vara	116	71	30	12	113	-	-	-	1	230
Brugnato	22	13	26	4	43	-	-	1	2	68
Calice al Cornoviglio	56	41	33	3	77	-	-	-	-	133
Carro	101	74	51	6	131	-	-	-	1	233
Carrodano	68	39	38	20	97	-	-	-	8	173
Castelnuovo Magra	777	543	638	69	1.250	1	13	4	93	2.138
Deiva Marina	7	4	-	1	5	-	-	-	-	12
Follo	329	240	206	55	501	-	-	2	-	832
Framura	21	9	4	-	13	-	-	-	-	34
La Spezia	1.153	814	747	206	1.767	1	-	2	7	2.930
Lerici	628	173	91	35	299	1	26	3	91	1.048
Levanto	591	214	237	61	512	-	-	1	4	1.108
Maissana	202	62	144	9	215	-	-	-	1	418
Monterosso al Mare	211	117	107	6	230	1	-	-	-	442
Ortonovo	589	306	415	53	774	1	4	10	27	1.405
Pignone	65	50	58	3	111	-	-	-	-	176
Portovenere	116	23	21	-	44	-	-	-	-	160
Ricco' del Golfo di Spezia	216	150	168	29	347	-	-	-	-	563
Riomaggiore	313	216	179	34	429	-	-	-	-	742
Rocchetta di Vara	97	60	65	15	140	-	-	-	5	242
Santo Stefano di Magra	754	518	492	172	1.182	1	7	6	40	1.990
Sarzana	1.193	599	549	27	1.175	5	2	5	32	2.412
Sesta Godano	60	35	47	1	83	1	-	-	-	144
Varese Ligure	216	104	276	4	384	-	-	5	2	607
Vernazza	245	100	183	9	292	-	-	7	-	544
Vezzano Ligure	328	213	122	70	405	-	1	1	6	741
Zignago	56	25	64	-	89	-	-	2	-	147
TOTALE	10.362	5.986	6.089	1.327	13.402	13	60	54	376	24.267
ZONE ALTIMETRICHE										
Montagna	732	360	647	35	1.042	1	-	7	9	1.791
Collina	9.630	5.626	5.442	1.292	12.360	12	60	47	367	22.476
Pianura	-	-	-	-	-	-	-	-	-	-
TOTALE	10.362	5.986	6.089	1.327	13.402	13	60	54	376	24.267

Tavola 4.17 - Giornate di lavoro aziendale per categoria di manodopera agricola, comune e zona altimetrica

COMUNI ZONE ALTIMETRICHE	FAMILIARI E PARENTI DEL CONDUTTORE					ALTRA MANODOPERA AZIENDALE				Totale generale
	Conduttore	Coniuge	Altri familiari del conduttore	Parenti del conduttore	Totale	DIRIGENTI E IMPIEGATI		OPERAI ED ASSIMILATI		
						A tempo indeter- minato	A tempo deter- minato	A tempo indeter- minato	A tempo deter- minato	
Ameilia	17.067	5.344	1.419	2.133	8.896	-	75	10	309	26.357
Arcola	27.467	7.339	4.229	2.455	14.023	20	333	405	239	42.487
Beverino	11.316	2.946	1.399	803	5.148	-	-	-	-	16.464
Bolano	15.792	5.416	1.638	4.562	11.616	-	-	-	532	27.940
Bonassola	2.014	295	115	-	410	-	-	-	-	2.424
Borghetto di Vara	4.003	1.447	421	232	2.100	-	-	-	10	6.113
Brugnato	2.632	951	390	120	1.461	-	-	10	60	4.163
Calice al Cornoviglio	6.460	1.990	1.360	200	3.550	-	-	-	-	10.010
Carro	11.116	4.618	1.485	361	6.464	-	-	-	75	17.655
Carrodano	3.320	883	393	277	1.553	-	-	-	51	4.924
Castelnuovo Magra	33.834	13.437	8.039	2.109	23.585	70	193	540	4.567	62.789
Deiva Marina	1.450	450	-	30	480	-	-	-	-	1.930
Follo	9.858	3.295	628	634	4.557	-	-	252	-	14.667
Framura	2.541	1.115	320	-	1.435	-	-	-	-	3.976
La Spezia	93.396	33.942	9.143	16.098	59.183	10	-	280	240	153.109
Lerici	21.273	4.938	2.734	841	8.513	30	433	82	3.241	33.572
Levanto	45.912	12.327	9.109	2.922	24.358	-	-	60	120	70.450
Maissana	20.791	5.485	6.915	617	13.017	-	-	-	10	33.818
Monterosso al Mare	10.299	1.730	595	110	2.435	100	-	-	-	12.834
Ortonovo	27.093	8.892	4.676	1.292	14.860	312	194	1.639	1.680	45.778
Pignone	6.050	2.535	1.605	130	4.270	-	-	-	-	10.320
Portovenere	6.824	1.670	1.470	-	3.140	-	-	-	-	9.964
Ricco' del Golfo di Spezia	11.448	2.026	1.671	780	4.477	-	-	-	-	15.925
Riomaggiore	38.902	14.120	1.996	2.693	18.809	-	-	-	-	57.711
Rocchetta di Vara	8.088	2.590	2.540	630	5.760	-	-	-	105	13.953
Santo Stefano di Magra	33.166	10.126	3.807	5.801	19.734	80	60	1.490	551	55.081
Sarzana	89.547	30.206	10.939	1.057	42.202	1.258	20	944	1.949	135.920
Sesta Godano	7.905	1.605	620	150	2.375	10	-	-	-	10.290
Varese Ligure	42.218	1.373	1.093	364	2.830	-	-	721	140	45.909
Vernazza	9.532	2.652	3.125	188	5.965	-	-	1.320	-	16.817
Vezzano Ligure	16.699	7.216	2.405	2.140	11.761	-	40	120	500	29.120
Zignago	11.950	4.500	6.250	-	10.750	-	-	320	-	23.020
TOTALE	649.963	197.459	92.529	49.729	339.717	1.890	1.348	8.193	14.379	1.015.490
ZONE ALTIMETRICHE										
Montagna	102.068	20.171	18.903	2.122	41.196	10	-	1.041	330	144.645
Collina	547.895	177.288	73.626	47.607	298.521	1.880	1.348	7.152	14.049	870.845
Pianura	-	-	-	-	-	-	-	-	-	-
TOTALE	649.963	197.459	92.529	49.729	339.717	1.890	1.348	8.193	14.379	1.015.490

Tavola 4.18 - Aziende che utilizzano mezzi meccanici in complesso e relativo numero di mezzi di proprietà dell'azienda per comune e zona altimetrica

COMUNI ZONE ALTIMETRICHE	TOTALE			AZIENDE CON MEZZI DI PROPRIETÀ				
	Aziende con mezzi	Aziende con mezzi forniti da terzi	Aziende con mezzi in proprietà	Totale	TRATTRICI		MOTOCOLTIVATORI, MOTOZAPPE, MOTOFRESATRICI E MOTOFALCIATRICI	
					Aziende	Mezzi	Aziende	Mezzi
Ameglia	274	62	16	266	56	65	168	208
Arcola	482	7	41	478	83	95	462	540
Beverino	157	1	5	157	105	119	96	137
Bolano	433	59	36	391	136	155	374	624
Bonassola	14	1	-	13	1	1	13	15
Borghetto di Vara	103	-	98	77	32	34	72	87
Brugnato	20	-	-	20	12	14	14	29
Calice al Cornoviglio	49	-	1	49	23	32	45	59
Carro	96	-	2	95	25	32	74	130
Carrodano	68	-	67	42	17	19	42	72
Castelnuovo Magra	517	24	14	497	215	244	370	455
Deiva Marina	7	-	-	7	1	2	5	11
Follo	260	2	1	259	50	56	145	200
Framura	20	-	-	20	4	4	20	41
La Spezia	493	12	8	486	62	80	408	523
Lerici	132	-	3	132	29	29	122	144
Levanto	430	3	169	429	15	15	403	745
Maissana	186	2	-	186	96	102	173	338
Monterosso al Mare	110	-	1	110	13	17	107	135
Ortonovo	382	1	67	381	91	109	348	480
Pignone	54	1	-	54	26	27	50	63
Portovenere	58	-	-	58	-	-	58	122
Ricco' del Golfo di Spezia	169	-	2	169	41	49	133	226
Riomaggiore	19	-	3	19	-	-	19	19
Rocchetta di Vara	87	-	1	87	48	62	76	98
Santo Stefano di Magra	540	7	19	538	160	180	388	525
Sarzana	827	35	34	821	299	377	710	822
Sesta Godano	56	-	-	56	41	49	47	73
Varese Ligure	175	-	7	175	157	198	75	130
Vernazza	7	-	3	7	5	8	3	7
Vezzano Ligure	271	-	1	271	18	20	236	252
Zignago	48	-	-	48	40	60	41	58
TOTALE	6.544	217	599	6.398	1.901	2.254	5.297	7.368
ZONE ALTIMETRICHE								
Montagna	648	2	10	647	407	503	486	827
Collina	5.896	215	589	5.751	1.494	1.751	4.811	6.541
Pianura	-	-	-	-	-	-	-	-
TOTALE	6.544	217	599	6.398	1.901	2.254	5.297	7.368

Tavola 4.18 - Aziende che utilizzano mezzi meccanici in complesso e relativo numero di mezzi di proprietà dell'azienda per comune e zona altimetrica

COMUNI ZONE ALTIMETRICHE	AZIENDE CON MEZZI DI PROPRIETÀ								
	MIETITREBBIATRICI		MACCHINE PER RACCOLTA COMPLETAMENTE AUTOMATIZZATA		APPARECCHI PER L'IRRORAZIONE DI PRODOTTI FITOIATRICI		MACCHINE PER LA FERTILIZZAZIONE		ALTRI MEZZI MECCA- NICI
	Aziende	Mezzi	Aziende	Mezzi	Aziende	Mezzi	Aziende	Mezzi	Aziende
Ameglia	1	1	-	-	1	1	1	1	175
Arcola	-	-	-	-	3	3	-	-	1
Beverino	-	-	-	-	4	4	2	2	10
Bolano	1	1	-	-	1	1	-	-	6
Bonassola	-	-	-	-	-	-	-	-	-
Borghetto di Vara	-	-	-	-	19	20	-	-	-
Brugnato	-	-	-	-	16	16	3	4	1
Calice al Cornoviglio	-	-	-	-	-	-	-	-	-
Carro	-	-	-	-	-	-	-	-	94
Carrodano	-	-	-	-	-	-	-	-	-
Castelnuovo Magra	-	-	1	1	3	3	3	3	79
Deiva Marina	-	-	-	-	1	1	-	-	1
Follo	-	-	1	1	17	17	1	1	213
Framura	-	-	-	-	-	-	-	-	-
La Spezia	1	1	1	1	4	7	3	5	164
Lerici	-	-	-	-	-	-	-	-	2
Levanto	-	-	-	-	2	2	2	3	63
Maissana	1	2	23	28	31	31	23	23	137
Monterosso al Mare	-	-	-	-	-	-	-	-	1
Ortonovo	-	-	-	-	12	13	5	6	6
Pignone	1	1	-	-	-	-	-	-	52
Portovenere	-	-	-	-	-	-	-	-	-
Ricco' del Golfo di Spezia	-	-	-	-	2	2	-	-	117
Riomaggiore	-	-	-	-	-	-	-	-	-
Rocchetta di Vara	1	1	-	-	-	-	-	-	-
Santo Stefano di Magra	1	1	1	1	18	19	5	5	308
Sarzana	3	5	3	3	4	5	3	10	13
Sesta Godano	-	-	1	1	1	1	-	-	17
Varese Ligure	-	-	3	3	-	-	-	-	92
Vernazza	-	-	-	-	1	1	-	-	-
Vezzano Ligure	-	-	-	-	1	1	-	-	236
Zignago	-	-	-	-	1	1	-	-	-
TOTALE	10	13	34	39	142	149	51	63	1.788
ZONE ALTIMETRICHE									
Montagna	2	3	27	32	33	33	23	23	340
Collina	8	10	7	7	109	116	28	40	1.448
Pianura	-	-	-	-	-	-	-	-	-
TOTALE	10	13	34	39	142	149	51	63	1.788

Glossario

Abitazioni situate nell'azienda – Tutte le abitazioni comprese nel perimetro aziendale. Per abitazione si intende un insieme di vani o anche un vano solo, destinato funzionalmente ad uso abitazione, che dispone di un ingresso indipendente su strada, pianerottolo, cortile, terrazza, ballatoio e simili. Sono esclusi i locali che non hanno le caratteristiche proprie delle abitazioni (roulotte, carrozzoni, cantine, magazzini, ecc.) anche se risultano occupati di fatto da una o più famiglie. Una abitazione è considerata occupata quando in essa abitano una o più persone ivi aventi la loro dimora abituale anche se temporaneamente assenti alla data del censimento.

Agrumi – Arancio, mandarino, clementina e i suoi ibridi, limone, altri agrumi (arancio amaro o melangolo, bergamotto, cedro, chinotto, kunquat, limetta, pompelmo).

Alimentazione automatizzata del bestiame (impianti per l') – Apparecchiature rappresentate essenzialmente dagli alimentatori automatici (a coclea, a nastro o a catena fissa) fissi o mobili con strutture metalliche o di legno, utilizzati per la distribuzione automatica degli alimenti agli animali che consistono in uno o più trasportatori che prelevano il foraggio o i mangimi da una tramoggia oppure direttamente dai silos e li trasportano in una canaletta parallela alla mangiatoia.

Allevamenti – I dati sulla consistenza degli allevamenti fanno riferimento a tutti i capi di bestiame che alla data del censimento si trovavano presso l'azienda sia che si trattasse di bestiame in dotazione dell'azienda stessa, sia che si trattasse di bestiame affidato o da essa allevato. Sono inclusi i capi temporaneamente assenti per transumanza, pascolo, ecc. sono esclusi gli animali di passaggio (es.: femmine presenti per la monta).

Allevamenti avicoli

Polli da carne – compresi i giovani capi destinati alla produzione di carne.

Galline da uova – Galline che hanno già cominciato a deporre uova e giovani capi destinati alla produzione di uova.

Allevamenti (altri) – Allevamenti di anatre, lumache, lombrichi, rane, cervidi.

Ammendante organico – Prodotto di diverso tipo la cui funzione principale è quella di modificare e migliorare le caratteristiche fisiche del terreno (ammendante animale idrolizzato, vegetale composto, vegetale fermentato, vegetale semplice, torboso composto, leonardite, torba acida, ecc.).

Approvvigionamento dell'acqua irrigua – L'approvvigionamento dell'acqua irrigua è considerato: fonte di approvvigionamento, quando l'azienda si approvvigiona per derivazione diretta da corsi d'acqua superficiali, senza essere soggetta a vincoli per quanto riguarda le modalità di presa e di utilizzazione dell'acqua o mediante pozzi, fontanili, ecc. situati nel proprio fondo;

- *da consorzi di irrigazione e bonifica* quando l'azienda si approvvigiona di acqua attraverso consorzi di irrigazione e bonifica che servono per lo più un complesso organizzato di aziende;
- *da altre aziende agricole*;
- *in altra forma*, quando l'azienda si approvvigiona d'acqua attraverso imprese private non agricole, ecc..

Aratura – Fondamentale tecnica di lavorazione che consiste nel ribaltare una fetta di terreno dopo aver proceduto al suo distacco dal suolo con lo scopo della distruzione della vegetazione preesistente, dell'incorporamento di concimi, dell'aumento dell'areazione permeabilità e dei fenomeni ad essa collegati.

Area protetta – Ecosistema tutelato per conservare la biodiversità che lo caratterizza, con l'obiettivo di uno sviluppo sostenibile del territorio.

Aree boscate a turno breve – Superfici a bosco in cui il periodo tra l'impianto degli alberi ed il taglio del prodotto (escludendo le normali operazioni di sfoltitura) non supera i 15 anni.

Artigianato – Attività artigianali esercitate dal conduttore, dai membri della sua famiglia o da manodopera non familiare a condizione che essi siano addetti anche ai lavori agricoli.

Aspersione – Metodo che prevede l'aspersione dell'acqua con apparecchiature che simulano la pioggia naturale. Esso prevede una serie di tubi, una pompa che fornisce pressione all'acqua e uno o più irrigatori che distribuiscono l'acqua sul terreno. Gli impianti possono essere fissi, semifissi o mobili. La pressione idrica e la gittata degli irrigatori possono variare sensibilmente.

Associazioni di produttori – Associazioni costituite per iniziativa dei produttori stessi allo scopo di:

- promuovere la concentrazione dell'offerta e la regolarizzazione dei prezzi nella fase della produzione per uno o più prodotti agricoli;
- mettere a disposizione dei produttori associati mezzi tecnici adeguati per il condizionamento e la commercializzazione dei prodotti in questione.

Attività di agriturismo – Attività turistica svolta in locali rurali, nei quali viene dato alloggio a turisti da imprenditori agricoli.

Attività remunerativa extraaziendale – Qualsiasi attività esercitata al di fuori dell'azienda e che ha come corrispettivo una remunerazione. Sono comprese eventuali attività remunerative che possono essere esercitate sull'azienda stessa o in un'altra impresa agricola (gestione di un terreno da campeggio, affitto di alloggi a turisti), oppure in una impresa non agricola appartenente al conduttore.

Avvicendamento libero – La successione di colture diverse sullo stesso terreno viene decisa annualmente.

Azienda agricola, forestale e zootecnica – L'unità tecnico-economica costituita da terreni, anche in appezzamenti non contigui, ed eventualmente da impianti ed attrezzature varie, in cui si attua la produzione agraria, forestale e zootecnica ad opera di un conduttore, cioè persona fisica, società od ente che ne sopporta il rischio sia da solo (conduttore coltivatore e conduttore con salariati e/o compartecipanti), sia in associazione ad un mezzadro o colono parziario.

Azienda senza terreno agrario – Per *terreno agrario* si intende la superficie dell'azienda destinata alla pratica delle varie colture o che potrebbe essere ad esse destinata mediante l'impiego di mezzi normalmente disponibili presso un'azienda agricola. Non è terreno agrario la superficie costituita da aree occupate da fabbricati, cortili, strade poderali, ecc.

Le *aziende senza terreno agrario* sono quelle zootecniche nelle quali si attua esclusivamente l'allevamento di bestiame e le aziende che utilizzano terreni pascolativi appartenenti a Comuni, ad altri enti pubblici o a privati senza che i terreni stessi si configurino come elementi costitutivi delle aziende stesse.

Le aziende che praticano la coltivazione di funghi in grotte, sotterranei ed appositi edifici sono assimilate a quelle con terreno agrario.

Barbatelle – Giovani piante di vite, innestate e non, prima del loro impianto definitivo.

Boschi – Superfici coperte da alberi e/o arbusti forestali, il cui prodotto principale è il legno. Sono considerati boschi anche i terreni il cui suolo occupato dalle piante forestali viene parzialmente utilizzato per coltivazioni erbacee aventi carattere accessorio o marginale. Sono compresi i vivai forestali destinati al fabbisogno aziendale. Sono esclusi i castagneti da frutto e le pioppete.

Bosco misto – Quando non possiede le caratteristiche del bosco puro.

Bosco puro – Quando le piante di una singola specie legnosa rappresentano, a maturità, almeno i 9/10 della superficie.

Bovini

— *Maschi:*

- *da riproduzione*, costituiti dai torelli (bovini interi destinati alla riproduzione) e dai tori (bovini interi già adibiti alla riproduzione naturale od impiegati per la fecondazione artificiale) compresi i tori riformati, cioè al termine della loro carriera riproduttiva;
- *da macello*, costituiti dai vitelli, vitelloni, manzetti o manzi e buoi destinati alla produzione di carne;

— *Femmine:*

- *da allevamento*: bovine che non hanno mai partorito anche se gravide alla data del censimento o che sono allevate per la riproduzione;
- *da macello*: bovine che non hanno mai partorito e che vengono allevate per essere macellate;
- *vacche da latte* (comprese le vacche da latte e carne): vacche (bovine che hanno già partorito almeno una volta), che, per razza o attitudine, sono adibite esclusivamente o prevalentemente alla produzione di latte destinato al consumo umano o alla trasformazione in prodotti lattiero-caseari. Sono comprese le vacche da latte riformate o al termine della loro carriera economica;
- *altre vacche* (da carne e/o da lavoro): bovine che hanno già partorito almeno una volta, ma che sono allevate per la produzione di vitelli o vengono adibite per il lavoro o ad entrambe le funzioni economiche e il cui latte, di norma, non è

destinato né al consumo umano diretto né alla trasformazione in prodotti lattiero-caseari. Sono comprese le altre vacche riformate o al termine della loro carriera economica.

Burro – Prodotto avente un tenore di materie grasse del latte, uguale o superiore all'80%, ma inferiore al 90%, un tenore massimo di acqua del 16% ed un massimo del 2% di materie secche e non grasse del latte.

Capo azienda – Persona che di fatto gestisce l'azienda e cioè la persona fisica che assicura la gestione corrente e quotidiana dell'azienda. Si ha la gestione quotidiana dell'azienda anche quando l'attività è assicurata per un limitato numero di mesi, come ad esempio, nelle aziende specializzate per la viticoltura, olivicoltura, ecc.. Il capo azienda è in genere il conduttore stesso, ma può essere una diversa persona, qualora il conduttore stesso abbia affidato la gestione dell'azienda ad altra persona, per esempio ad un membro della famiglia. Per ciascuna azienda si considera capo azienda esclusivamente una persona. Se più persone partecipano alla gestione corrente e quotidiana dell'azienda, è considerato capo azienda la persona che reca il maggior contributo alla gestione dell'azienda. Qualora tale contributo alla gestione si è ripartito in maniera uguale tra due o più persone, di queste è considerata capo azienda la più avanzata in età. Il mezzadro è da considerarsi come capo azienda ed analogamente il soccidario per le aziende a soccida.

Caprini – Gruppo di mammiferi artiodattili ruminanti della specie Capra.

- *Capre che hanno già figliato*: femmine che hanno già figliato anche una volta, anche se alla data della rilevazione sono a riposo o stanno allattando. In questa categoria devono essere comprese anche le femmine riformate al termine della loro carriera economica.
- *Capre montate per la prima volta*: femmine di meno di un anno che non hanno ancora figliato.
- *Altri caprini*: capretti (maschi e femmine di età inferiore ad un anno), maschi di più di un anno compresi i riproduttori e femmine di età superiore ad un anno che non hanno mai partorito (non comprese nelle capre).

Caseifici – Comprendono:

- a) le imprese o stabilimenti - compresi gli enti cooperativi agricoli e le latterie turnarie che svolgono attività di trattamento igienico e/o di trasformazione del latte;
- b) le aziende agricole, i cui impianti tecnici di lavorazione e/o di trasformazione sono paragonabili a quelli degli stabilimenti di cui al punto a);
- c) gli stabilimenti che raccolgono latte o crema e li cedono interamente od in parte alle unità di cui al punto a) senza averli lavorati né trasformati (centri di raccolta, generalmente dotati di attrezzature - quali impianti e vasche di refrigerazione - adeguate per la raccolta e/o della crema).

Castagneto da frutto – Sono i castagneti allevati ad alto fusto e destinati principalmente alla produzione del frutto. Sono compresi soltanto i castagneti nei quali durante l'annata agraria di riferimento si è proceduto alle operazioni culturali e alla raccolta del frutto. La superficie degli altri castagneti va indicata tra i boschi (fustaie di latifoglie).

Cavalli – Sono compresi i cavalli da corsa e da sella appartenenti ad aziende agricole.

Categorie assimilate – Lavoratori che guidano e controllano, con apporto di adeguata competenza tecnico-pratica, gruppi di altri lavoratori operai esercitando a volte un certo potere di iniziativa per la condotta dei lavori.

Ceduo composto – Bosco costituito da fustaia e ceduo semplice frammisti. Sono assimilati ai cedui composti i cedui semplici con matricine dal turno almeno triplo di quello del ceduo e la cui area di insidenza a maturità sia superiore al 15% della superficie totale del bosco.

Ceduo semplice – Bosco le cui piante, nate esclusivamente e prevalentemente da gemma, sono destinate a rinnovarsi per via agamica (gemma).

Celle frigorifere – Locali in muratura o prefabbricati predisposti allo stoccaggio di prodotti delle coltivazioni e/ o degli allevamenti i quali vengono mantenuti a temperatura ed umidità costanti.

Centro aziendale – Insieme di fabbricati situati nell'azienda agricola e connessi all'attività dell'azienda stessa. Essi, di norma, comprendono le abitazioni del conduttore e dell'altra manodopera impiegata nell'azienda; i ricoveri per animali; locali per l'immagazzinamento dei prodotti (magazzini, sili da foraggio, fienili ecc.) e quelli per il deposito di macchine ed attrezzi di uso agricolo.

Ciclo aperto – Un allevamento:

- ove si praticano solo le fasi di riproduzione e svezzamento (si vendono suinetti);

- ove si pratica solo la fase di ingrasso di suinetti acquistati all'esterno, in Italia o all'estero.

Ciclo chiuso – Un allevamento caratterizzato dalla presenza di tutte le fasi produttive: dalla riproduzione e svezzamento fino all'ingrasso dei soggetti nati in azienda (non vengono considerati eventuali acquisti di capi da riproduzione).

Classi di ampiezza – L'intervallo tra un valore ed un altro all'interno di una classificazione.

Coloni impropri – Coloro che prestano lavoro manuale in una azienda agricola, sulla base di pattuizioni particolari aventi in comune la natura associativa parziaria, ma caratterizzata da una diversità di contenuto per quanto riguarda le prestazioni di lavoro, i conferimenti delle scorte e le suddivisioni delle spese e dei prodotti.

Coltivazione principale

- *Coltivazione unica*, cioè quella che è la sola ad essere praticata su una data superficie nel corso dell'annata agraria di riferimento. Una coltivazione si considera unica anche quando è consociata con coltivazioni erbacee aventi carattere accessorio o marginale o con colture legnose agrarie o boschive presenti in numero trascurabile di piante.
- *Coltivazioni erbacee consociate praticate su seminativi nudi*. Ciascuna coltivazione erbacea consociata va considerata come *coltivazione principale* per la parte di superficie effettivamente occupata.
- *Coltivazioni legnose agrarie consociate tra loro o con coltivazioni erbacee*. Ciascuna coltivazione va considerata come *coltivazione principale* per la parte di superficie effettivamente occupata.
- *Coltivazione successiva o intercalare più importante dal punto di vista economico*.
E' considerata come *coltivazione principale* per l'intera superficie sulla quale essa è stata praticata.

Coltivazioni in serra – Si intendono le coltivazioni praticate per l'intero ciclo vegetativo o per la quasi totalità di esso, entro costruzioni di altezza sufficiente per potervi accedere ed eseguirvi le operazioni colturali e nei quali si realizza un ambiente artificiale che permette di coltivare le piante fuori stagione o piante che esigono speciali condizioni ambientali. Sono escluse in quante considerate in piena area, le coltivazioni sottoposte a copertura temporanea (campane, tunnel, ecc.) nonché quelle praticate in costruzioni la cui copertura è limitata al tetto, senza resistenza di pareti esterne.

Coltivazioni legnose agrarie – Vite, olivo, agrumi, fruttiferi, vivaia, canne, gelso (foglie), giunco, manna, salice da vimini, sommacco.

Coltivazione secondaria successiva o intercalare – La coltivazione successiva meno importante dal punto di vista economico (valore della produzione annuale). In tal caso a ciascuna coltivazione successiva od intercalare, viene attribuita l'intera superficie su cui è stata praticata.

Compostaggio – Processo che ha l'obiettivo di favorire la biodegradazione per evaporazione; si ottengono modificazioni della sostanza organica che viene umificata per attività biologica e si ha contemporaneamente distruzione dei batteri patogeni contenuti nelle deiezioni. Il compost è il prodotto derivato generalmente da residui solidi urbani trattati e trasformati in un composto scuro abbastanza simile al letame.

Concimazione – Apporto artificiale di sostanze naturali o sintetiche, minerali od organiche idonee a fornire alle colture l'elemento o gli elementi chimici della fertilità a queste necessarie per lo svolgimento del loro ciclo produttivo e vegetativo.

Concimazione (macchine per la)

- *Spandiconcime*: macchine semoventi, trainate, portate o semiportate da trattori, utilizzate per la distribuzione meccanica dei concimi chimici, distributori combinati di concimi ed antiparassitari. Sono esclusi gli spandiconcime azionati a mano e le seminatrici combinate con spandiconcime.
- *Spandiletame*: macchine trainate o portate da trattori, utilizzate per il trasporto e la distribuzione meccanica del letame. Sono esclusi gli spanditori semimeccanici ed i rimorchi a piano mobile senza apparecchi spanditori.

Condizione professionale – La condizione professionale è quella posseduta nella settimana precedente la data di riferimento del censimento e si distingue in:

- *Occupato*: chi possiede una occupazione (in proprio o alle dipendenze) da cui trae una retribuzione o un profitto. Si considera occupato anche chi collabora, senza avere un regolare contratto di lavoro con un familiare che svolge una attività lavorativa in conto proprio;
- *Disoccupato alla ricerca di nuova occupazione*: chi ha perduto una precedente occupazione alle dipendenze ed è alla ricerca attiva di una nuova occupazione, essendo in grado accettarla se gli viene offerta;

- *In cerca di prima occupazione*: chi non ha mai esercitato un'attività lavorativa o ha cessato una attività lavorativa in proprio ed è alla ricerca attiva di una occupazione essendo in grado di accettarla se gli viene offerta;
- *Casalinga/o*: chi si dedica prevalentemente alla cura della propria famiglia o della propria casa;
- *Studente*: chi si dedica prevalentemente allo studio;
- *Ritirato dal lavoro*: chi ha cessato una attività lavorativa per raggiunti limiti di età oppure per altra causa;
- *In altra condizione*: proprietari, benestanti, inabili al lavoro, chi sta assolvendo agli obblighi di leva ecc..

Conduttore – Responsabile giuridico ed economico dell'azienda. Può essere una persona fisica, una società o un Ente pubblico. Nel caso di colonia parziaria appoderata (mezzadria) come conduttore di azienda è stato considerato il mezzadro. Nel caso di soccida quale conduttore di azienda è stato considerato il soccidante.

Conigli – Comprendono le fattrici femmine che hanno partorito almeno una volta.

Consistenza del bestiame – I dati sulla consistenza degli allevamenti fanno riferimento a tutti i capi di bestiame che alla data della rilevazione si trovavano presso l'azienda sia che si tratti di bestiame in dotazione dell'azienda stessa sia che si tratti di bestiame affidato o da essa allevato. Sono inclusi i capi temporaneamente assenti per transumanza, pascolo, ecc.. Sono esclusi gli animali di passaggio (es.: femmine presenti per la monta).

Consociazioni – Coltivazioni che si trovano sullo stesso terreno durante uno stesso periodo e ciascuna delle quali fornisce un raccolto ben distinto nel corso dell'annata agraria.

Consorzio – Associazione tra gli agricoltori costituita secondo la legislazione vigente, avente scopo mutualistico e rivolta prevalentemente alla fornitura di beni e servizi direttamente agli appartenenti all'organismo sociale a condizioni più vantaggiose. A seconda delle finalità e del campo di attività prende denominazioni diverse come cantine sociali, centrali ortofrutticole, latterie e caseifici sociali, di bonifica e irrigazione, tra imprese, tra Enti pubblici, consorzi fitoiatrici ecc.. Sono compresi i consorzi per il noleggio di macchine agricole, gli organismi associativi che abbiano come scopo mutualistico l'acquisto o la produzione per i propri soci di sostanze utili per l'agricoltura, l'acquisto di terreni, la raccolta, la conservazione, la trasformazione e vendita dei prodotti.

Contoterzismo – Utilizzazione di mezzi meccanici:

- *in altre aziende agricole*. Sono rilevate le giornate di lavoro prestate in altre aziende agricole con mezzi meccanici di proprietà o comproprietà dell'azienda con e senza manodopera aziendale;
- *in azienda*. Sono rilevate le giornate di lavoro effettuate in azienda con mezzi meccanici forniti distintamente da terzi, cioè da altre aziende agricole, da organismi associativi o da imprese di esercizio e noleggio.

Corpo – Porzione continua di terreno facente di un'unica azienda, non interrotto da fattori di discontinuità quali strade, corsi d'acqua, ecc. Non costituiscono fattori tali da configurare l'esistenza di due o più corpi, piccoli canali, sentieri poderali, muriccioli, siepi, nonché aree di servizio delle coltivazioni. Il numero di corpi fa riferimento alla superficie totale dell'azienda.

Credito agrario – Strumento che fornisce agli imprenditori agricoli i capitali necessari alla produzione ed all'incremento e miglioramento delle strutture aziendali. Si suddivide in credito agrario di esercizio e di miglioramento ed entrambi possono essere a saggio agevolato od ordinario a seconda che gli enti pubblici intervengano o no alla diminuzione del tasso di interesse. Il credito agrario è regolato dalla legge n.1760 del 5 luglio 1928 e da altre posteriori, ma le forme di intervento variano da Regione a Regione.

Il "*credito agrario di esercizio*" viene concesso ad agricoltori, anche non proprietari, per la conduzione e per la dotazione dell'azienda. Le principali operazioni riguardano:

- prestiti per la conduzione delle aziende agrarie e per l'utilizzazione, manipolazione e trasformazione dei prodotti (credito agrario di conduzione);
- prestiti per l'acquisto di bestiame, macchine ed attrezzi agricoli (credito agrario di dotazione);
- anticipazione su pegno di prodotti agricoli;
- prestiti a favore di enti ed associazioni agrarie.

Il "*credito agrario di miglioramento*" viene concesso per l'esecuzione di opere di miglioramento fondiario e per l'acquisto di terreni agrari per la formazione delle piccole proprietà contadine.

Crema – Strato di grasso che si forma naturalmente alla superficie del latte per lenta agglomerazione dei globuli grassi dell'emulsione. Prelevata per scrematura dalla superficie del latte o estratta mediante centrifugazione del latte in una scrematrice, essa contiene, oltre alle altre sostanze costitutive del latte, una quantità relativamente elevata di materie grasse superiore generalmente al 10% in peso del prodotto.

Depurazione dei liquami – Sistema per accelerare artificialmente, in un ambiente controllato, i fenomeni di degradazione biologica naturale della sostanza organica con processi biologici, chimici o processi misti.

Depurazione dei liquami (impianti per la) – Impianti costituiti da fosse biologiche di decantazione, fosse di ossigenazione, fosse biologiche di decantazione, fosse di ossigenazione, fanghi attivi, letti percolatori, ecc. che, attraverso l'attività di micro-organismi e/o reattivi chimici, provvedono a depurare i liquami degli allevamenti al fine di ottenere acque non inquinanti.

Dirigenti – Lavoratori che ricoprono un ruolo caratterizzato da un grado di professionalità, autonomia e potere decisionale e sono preposti alla direzione dell'azienda agricola, forestale e zootecnica, esplicando le loro funzioni al fine di promuovere, coordinare e gestire la realizzazione degli obiettivi dell'azienda stessa.

Diserbanti – Vedi la voce *erbicidi*.

Erbicidi (o diserbanti) – Prodotti attivi contro le erbe infestanti. Si distinguono in erbicidi per contatto, per traslocazione, residui, secondo il sistema di assorbimento. Inoltre esistono erbicidi totali, il cui pa è tossico per tutte le specie vegetali e selettivi quando agiscono solo su alcune specie.

Erpicatura – Tecnica superficiale di lavorazione che si attua generalmente su terreno arato e in tempera che ha subito l'azione disgregante del gelo o delle piogge.

Equini – *Cavalli* (compresi i cavalli da corsa e da sella appartenenti ad aziende agricole), *Asini*, *Altri* (muli e bardotti).

Essiccazione meccanica (impianti per l')

- *della granella*: impianti utilizzati per l'essiccamento artificiale della granella che per la ventilazione di aria fredda, riscaldata o calda riducono il tasso di umidità della granella ad un grado che ne consenta la conservazione;
- *del foraggio*: impianti utilizzati per l'essiccamento artificiale del foraggio verde o semiappassito che per la ventilazione di aria fredda, riscaldata o calda riducono il tasso di umidità del foraggio in modo da ottenere un prodotto concentrato di più alto potere nutritivo.

Fabbricati rurali – Locali per la conservazione o l'immagazzinamento dei prodotti nonché per il deposito di macchine ed attrezzi di uso agricolo.

- *Celle frigorifere*: locali in muratura o prefabbricati predisposti allo stoccaggio di prodotti delle coltivazioni e/o degli allevamenti che vengono mantenuti a temperatura ed umidità costanti.
- *Magazzini*: locali appositamente attrezzati per il deposito e la conservazione dei prodotti dell'azienda.
- *Sili da foraggio*: speciali serbatoi in muratura od in plastica rigida destinati alla conservazione del foraggio verde o semiessiccato che vi subisce una particolare maturazione. Sono esclusi i cosiddetti *sili all'aperto*, costituiti da masse di fieno o paglia pressate e conservate all'aperto.

Famiglia del conduttore – Per famiglia, ai fini del censimento, si intende un insieme di persone legate da vincoli di matrimonio, parentela, affinità, adozione. Tutela o da vincoli affettivi, coabitanti ed aventi dimora abituale nello stesso Comune. Sono considerate facenti parte della famiglia, come membri aggregati di essa, anche le persone addette ai servizi domestici, nonché le altre persone che, a qualsiasi titolo, convivono abitualmente con la famiglia stessa. I caratteri distintivi della famiglia per il Censimento sono:

- la relazione di parentela, affinità o affettività che unisce tra loro più persone;
- la coabitazione, cioè la convivenza di tutti i membri nello stesso alloggio e la conseguente condizione della loro dimora abituale in uno stesso Comune.

Fertirrigazione – Somministrazione di elementi fertilizzanti, disciolti o sospesi nell'acqua, alle coltivazioni mediante apposite apparecchiature per l'irrigazione opportunamente predisposte per il dosaggio degli elementi stessi.

Fiori e piante ornamentali – Tutte le coltivazioni sia in piena aria che protette, di piante da fiore, da foglia e da fronda da recidere, di bulbi e tuberi da fiori, nonché di piante ornamentali non legnose da interni o destinate alla formazione di aiuole, bordure, tappeti erbosi.

Fitofarmaci o antiparassitari – Sostanze di origine inorganica o organica, naturali o di sintesi, tossiche verso i nemici delle piante, costituiti dal principio attivo (pa) rappresentato dalla sostanza tossica, da sostanze inerti per uniformare la distribuzione e per veicolare il pa, e da sostanze coadiuvanti come emulsionanti, umettanti, ecc. Fanno parte dei fitofarmaci:

- fungicida, la sostanza che ha la proprietà di distruggere i funghi e le loro spore o di inibirne la crescita;
- insetticida, la sostanza la cui tossicità verso gli insetti è tale da provocarne la morte;
- erbicida, la sostanza che ha una azione tossica su specifiche vegetazioni infestanti.

Foglio di mappa catastale – Un insieme di fogli di mappa individua una sezione censuaria, che a sua volta e ai fini del catasto indica una parte del territorio comunale.

Foraggiere avvicendate

- *Prati avvicendati*, coltivazioni foraggiere erbacee in avvicendamento che occupano il terreno per più annate agrarie consecutive (al massimo fino a cinque anni) e che sono costituite generalmente da leguminose pure o in miscuglio. Si distinguono in puri (erba medica, lupinella, sulla, trifoglio ladino, trifoglio pratense) e misti.
- *Erbai*, coltivazioni foraggiere erbacee in avvicendamento che occupano il terreno al massimo per un'annata agraria (veccia, trifoglio incarnato, cereali in erba ed a maturazione cerosa, ecc.). Si distinguono in puri (avena, bietola, cicerchia, colza, fava, favino, frumento e triticale, granoturco, loglio italico, lupino, miglio, moco, orzo, panico, pimpinella, pisello, ravizzone, sala palustre, segale, senape, serradella, soia, sorgo, trifoglio alessandrino, trifoglio incarnato, trigonella o fieno greco, veccia, vigna cinese) e misti.

Forma di conduzione (rapporti tra impresa e lavoro)

- *Conduzione diretta del coltivatore*, quando il conduttore presta egli stesso lavoro manuale nell'azienda da solo o con l'aiuto di familiari, indipendentemente dall'entità del lavoro fornito da eventuale manodopera salariale, che può anche risultare prevalente rispetto a quella prestata dal conduttore e dai suoi familiari. La conduzione diretta del coltivatore si suddivide ulteriormente nelle seguenti forme:
 - con solo manodopera familiare, quando le giornate lavorative impiegate nell'azienda sono dovute esclusivamente al conduttore, ai suoi familiari o agli altri parenti;
 - con manodopera familiare prevalente, se le giornate di lavoro prestate dal conduttore e dai suoi familiari o dagli altri parenti sono in numero uguale o maggiore di quelle prestate dall'altra manodopera aziendale (salarati fissi, braccianti, ecc.);
 - con manodopera extrafamiliare prevalente, se le giornate di lavoro prestate dal conduttore, e dagli altri parenti, risultano inferiori a quelle dell'altra manodopera aziendale (salarati fissi, braccianti, ecc.).
- *Conduzione con salarati e/o compartecipanti (in economia)*, quando il conduttore impiega per i lavori manuali dell'azienda esclusivamente manodopera fornita da operai a tempo indeterminato o a tempo determinato (salarati fissi ed assimilati, braccianti, giornalieri e simili) e/o compartecipanti, mentre la sua opera e quella dei familiari è rivolta, in generale, alla direzione dell'azienda nei riguardi dei vari aspetti tecnico-organizzativi.
- *Conduzione a colonia parziaria appoderata (mezzadria)*, quando una persona fisica o giuridica (concedente) affida un podere ad un capo famiglia il quale si impegna ad eseguire, con l'aiuto dei familiari (famiglia colonica), tutti i lavori che il podere richiede, sostenendo parte delle spese necessarie.
- *Altra forma di conduzione*, comprende tutte le forme di conduzione non classificabili tra quelle sopraindicate tra le quali:
 - conduzione parziaria non appoderata, con questa forma di conduzione il concedente non conferisce un podere come si riscontra nelle aziende a colonia parziaria appoderata (mezzadria) ma soltanto uno o più appezzamenti di terreno. Inoltre, il rapporto associativo non si estende ai familiari del colono, sebbene questi di norma si avvalgano di familiari per i lavori richiesti dal fondo;
 - soccida: contratto di natura associativa tra chi dispone di bestiame e di terreni a pascolo (soccidante) ed allevatore (soccidario) che presta lavoro manuale, anche se talvolta può conferire parte del bestiame e di altre scorte. I due contraenti si associano per l'allevamento e per l'esercizio delle attività connesse al fine di ripartire i prodotti e gli utili che ne derivano.

Formaggio – Prodotto solido o semisolido, fresco o giunto a maturazione, ottenuto in seguito a coagulazione del latte, del latte scremato, del latte scremato, della crema, della crema di siero di latte o di latticello, o di una combinazione di tali prodotti, con l'azione della pressione o di altri agenti coagulanti appropriati, e sgocciolando parzialmente il siero di latte che si forma in seguito a tale processo di coagulazione.

Forma giuridica

- a) *Azienda individuale*: persona singola, persone legate da vincoli di parentela che conducono unitariamente terreni appartenenti a più componenti
- b) *Comunanza o affittanza collettiva*: la comunanza è un'associazione costituita da collettività di famiglie che conducono in forma mutualistica un'azienda agricola costituita di norma, da terreni pascolativi di proprietà della comunanza stessa. L'affittanza collettiva è un'associazione di lavoratori agricoli che conducono pro-indiviso un'azienda agricola costituita di norma da estese superfici prese in affitto.
- c) *Società di persone e di capitali*: le società di persone sono collettività di soci su base personale e godono di un'autonomia patrimoniale in funzione della destinazione dei beni ad uno scopo comune. Con il contratto i soci regolano la loro reciproca posizione dandosi un ordinamento per lo svolgimento dell'attività sociale e, a tale ordinamento, la legge riconosce efficacia anche nei confronti dei terzi.

Le altre società di persone sono le *società* in nome collettivo, le società in accomandita semplice e le altre forme per le quali sono state osservate le formalità prescritte e la conseguente iscrizione al Registro delle società.

Le società di capitali sono quelle organizzate su base capitalistica nelle quali i beni conferiti non rimangono proprietà comune dei soci ma costituiscono il patrimonio delle società. Rientrano in questa categoria la società per azioni, la società a responsabilità limitata e la società in accomandita per azioni.

- d) *Cooperativa*: per cooperativa si intende l'associazione di agricoltori costituita secondo la legislazione vigente la cui caratteristica fondamentale è la mutualità (stalla sociale, cooperativa per la conduzione dei terreni, ecc.).
- e) *Associazione di produttori*: trattasi di associazioni costituite per iniziativa dei produttori stessi allo scopo di:
 - promuovere la concentrazione dell'offerta e la regolarizzazione dei prezzi nella fase della produzione per uno o più prodotti agricoli;
 - mettere a disposizione dei produttori associati mezzi tecnici adeguati per il condizionamento e la commercializzazione dei prodotti in questione.I produttori associati hanno l'obbligo di:
 - vendere, tramite l'organizzazione dei produttori, tutta la produzione relativa al prodotto o ai prodotti per i quali hanno aderito, con la possibilità, tuttavia, per l'organizzazione di esentare i produttori da tale obbligo per determinate quantità;
 - applicare in materia di produzione e di commercializzazione, le norme adottate dall'organizzazione dei produttori per migliorare la qualità dei prodotti e per adattare il volume dell'offerta alle esigenze del mercato;
 - fornire le informazioni richieste dall'organizzazione in materia di raccolti e disponibilità dei prodotti.
- f) *Ente pubblico*: trattasi di azienda condotta da una persona giuridica di diritto pubblico (Stato, Regioni, Province, Comuni), nonché da altri enti ed istituzioni non aventi scopo di lucro (ospedali, enti comunali di assistenza, enti ecclesiastici e religiosi, fondazioni, istituti penitenziari, scuole agrarie, ecc.).
- g) *Altra forma giuridica*: trattasi di tutte quelle aziende che non rientrano nelle forme giuridiche precedenti.

Fresatura – Pratica che provoca un elevato amminutamento del terreno eseguito con strumenti il cui corpo lavorante è un rotore orizzontale dotato di utensili rigidi (zappatrice) o elastici (fresatrice).

Fruttiferi

- *Frutta fresca di origine temperata*: melo, pero, pesco, nettarina (pesca noce), albicocco, susino, ciliegio (ciliegia tenerina e duracina, ciliegia visciola ed amarena o marasca), cotogno, fico, gelso (bacca), giuggiolo, lampone, loto (kaki), melograno, mirtillo, mora di rovo, nespola comune, nespola del Giappone, ribes comune, ribes nero, sorbo, uva spina.
- *Frutta fresca di origine sub-tropicale*: actinidia (kiwi), ananas, annone, avocado, babaco, banano, dattero, fico d'India, mango, maracuja, papaja, passiflora.
- *Frutta a guscio*: mandorlo, nocciolo, carrubo, noce, pistacchio.

Funghi in grotte, sotterranei, appositi edifici – Coltivazione dei funghi praticata in grotte ovvero nei sotterranei od in appositi edifici. Qualora la stessa superficie di un letto di coltura fosse stata utilizzata più volte nel corso dell'annata agraria è stata conteggiata una sola volta.

Fustaia – Bosco le cui piante, nate da seme, sono destinate a crescere ad alto fusto ed a rinnovarsi per via sessuale (seme).

Giornata di lavoro – Prestazione lavorativa non inferiore alle otto ore. Se il lavoro prestato giornalmente presso l'azienda è stato inferiore alle 8 ore si sono convertite le ore di lavoro in giornate di 8 ore. Se invece le ore di lavoro giornaliero hanno superato le 8 ore non si è operata alcuna conversione. Il numero delle giornate di lavoro fa riferimento a quelle effettivamente prestate con esclusione di giorni di congedo, ferie e malattia.

Goccia (irrigazione a) – Metodo che si basa sull'impiego di tubi ove l'acqua raggiunge esigue pressioni (meno di 3 atm) e gocciolatoi di modesta portata. I risultati desiderati si ottengono con tempi di distribuzione lunghi. Considerare in questa voce anche la *sub-irrigazione*, ovvero il metodo di distribuzione localizzata dell'acqua con tubi sotterranei.

Impiegati – Lavoratori che svolgono un'attività nel campo tecnico-amministrativo di coordinamento e controllo o di esecuzione con diverso grado di responsabilità.

Inerbimento controllato – L'utilizzo di una coltura intercalare avente la finalità di intercettare l'azoto solubile per evitare il dilavamento, effettuata con specie vegetali che vengono interrate prima della successiva coltura.

Irrigazione (superficie irrigabile) – Superficie aziendale che nel corso dell'annata agraria di riferimento potrebbe essere irrigabile in base alla potenzialità degli impianti a disposizione dell'azienda ed alla quantità di acqua disponibile.

Irrorazione per la lotta contro i parassiti e le erbe infestanti (apparecchi meccanici per l') – Apparecchi a motore, a dorso o a trazione animale e tutti gli apparecchi a trazione meccanica e semoventi che servono per irrorare, atomizzare, nebulizzare, polverizzare o bruciare e che vengono utilizzati nella lotta contro i parassiti vegetali ed animali e le erbe infestanti. Sono compresi gli elicotteri, gli aerei e le jeep utilizzati a detto scopo. Sono esclusi gli apparecchi portati a dorso o a trazione animale non azionati a motore.

Latte – Liquido opaco biancastro secreto dalle ghiandole delle femmine dei mammiferi dopo il parto e che costituisce l'alimento dei piccoli nei primi mesi di vita. Il latte di maggiore importanza come prodotto alimentare è il latte vaccino; il latte di capra, di pecora e di bufala viene principalmente usato per la preparazione dei formaggi.

Latte alimentare – Destinato alla alimentazione umana pastorizzato, sterilizzato o uperizzato.

Latte intero – Il latte che abbia subito, in una impresa che tratta il latte, almeno un trattamento termico od un trattamento di effetto equivalente autorizzato ed il cui tenore di materia grassa sia uguale o superiore al 3,50% oppure il cui tenore di materia grassa sia stato portato almeno al 3,50%.

Latte scremato – Latte che abbia subito, in un'impresa che tratta il latte, almeno un trattamento termico od un trattamento di effetto equivalente autorizzato, ed il cui tenore di materia grassa sia stato portato ad un tasso massimo dello 0,30%.

Lavorazione e trasformazione dei prodotti delle coltivazioni (impianti per la) – Impianti propri dell'azienda utilizzati esclusivamente o prevalentemente per la lavorazione e la trasformazione di prodotti aziendali e per la produzione di mangimi da consumarsi in azienda.

Lavoro – I *lavori agricoli* sono quelli che contribuiscono al conseguimento della produzione agricola, forestale e zootecnica, ad eccezione dei lavori domestici (pulizia dell'abitazione, preparazione dei pasti per la famiglia, ecc.). Sono considerati lavori agricoli, purché effettuati dalla manodopera aziendale, la direzione e la sorveglianza dei lavori, l'organizzazione e la gestione aziendale, la conservazione, la lavorazione, la trasformazione e la commercializzazione dei prodotti nonché la manutenzione di fabbricati, macchine ed impianti ed il trasporto per conto dell'azienda. Sono esclusi i lavori effettuati dalla manodopera aziendale presso altre aziende agricole, nonché i lavori di stoccaggio, condizionamento, trasformazione, vendita e trasporto dei prodotti di altre aziende. E' esclusa la manodopera fornita da imprese di esercizio e noleggio di mezzi meccanici, da imprese industriali od a titolo di aiuto reciproco.

Legname

- *Combustibile*, la produzione legnosa destinata direttamente alla combustione di essenze forti e dolci (legna da ardere e fasciame), alla carbonizzazione (legna da carbone e carbonella);
- *da lavoro*, comprende gli assortimenti ricavati sul luogo dell'abbattimento della massa legnosa grezza; le quantità espresse in metri cubi sono quelle effettive della massa legnosa utilizzata, valutata dopo le operazioni di allestimento ed esbosco.

Legnosa agraria – La coltura praticata sulle superfici fuori avvicendamento, investite a coltivazioni di piante legnose agrarie che occupano il terreno per un lungo periodo.

Legumi secchi

- *per foraggio* (esclusi i miscugli): favetta, pisello, veccia, vecciolo;
- *altri*: cece, cicerchia, dolico, fagiuolo, fava, lenticchia, lupino, pisello, serradella, soia.

Letame solido – Qualsiasi tipo di escremento di animale domestico, con o senza stame, comprendente eventualmente una minima quantità di urina. E' da includere in tale voce anche la pollina.

Liquame – Per *liquame* si intende il letame liquido, vale a dire una miscela di escrementi ed urine di animali domestici, con l'aggiunta eventuale di acqua e comprendenti in alcuni casi anche una minima quantità di stame.

Locali per la conservazione dei prodotti (celle frigorifere) – Locali in muratura o prefabbricati predisposti allo stoccaggio di prodotti delle coltivazioni e/o degli allevamenti i quali vengono mantenuti a temperatura ed umidità costanti.

Locali per l'immagazzinamento dei prodotti

- a) *Magazzini*, locali appositamente attrezzati per il deposito e la conservazione dei prodotti dell'azienda (escluse le celle frigorifere).
- b) *Sili da foraggio*, speciali serbatoi in muratura od in plastica rigida destinati alla conservazione del foraggio verde o semiessiccato che vi subisce una particolare maturazione. Sono esclusi i cosiddetti "*sili all'aperto*" costituiti da masse di fieno o paglia pressate e conservate all'aperto.

Lotta biologica – Tecnica di difesa delle piante di interesse agrario basata sull'uso di mezzi biologici inteso nel senso più ampio del termine quale interventi indiretti sulle fasi vegetative delle infestanti, uso di virus e batteri letali specie-specifici, uso di feromoni sessuali a scopo di mascheramento o di confusione oppure ormoni della crescita (juvenoidi), uso di piante-trappola (piante con caratteristiche simili quelle coltivate ma di interesse economico nullo o scarso) oppure, ancora, sull'uso di predatori appositamente allevati allo scopo.

Lotta guidata – Tecnica di difesa delle piante di interesse agrario tendente a limitare l'uso di pesticidi ed erbicidi con la quale il momento dell'intervento non viene più stabilito sulla base di un calendario dei trattamenti ma sulla base del concetto di "soglia economica di intervento" cioè sul limite, da individuare sperimentalmente volta per volta, oltre il quale il danno potenziale provocato dal parassita (stimato quale mancata produzione) è maggiore del costo dell'intervento di difesa stesso nonché su modelli deterministici i cui parametri sono generalmente costituiti dalle fasi fenologiche delle piante, dagli andamenti climatici e pluviometrici, dal monitoraggio dei parassiti (cattura e conteggio con trappole a feromoni).

Lotta integrata – Sistema di regolazione delle popolazioni delle specie dannose che utilizza tutte le tecniche e i mezzi adatte a mantenerle a un livello a cui non causino danni economici. E' una lotta che prevede interventi di diversa natura (biologici, fisici, agronomici e meccanici) limitando quelli chimici ai quali si ricorre solo quando è effettivamente necessario e con prodotti selettivi.

Macchia mediterranea – L'associazione vegetale tipica della fascia litoranea del Mediterraneo, costituita da piante forestali sempreverdi (pino marittimo, cipresso, leccio, sughero, ecc.) alle quali si associano, con carattere di prevalenza, piante arbustive sempreverdi (lentisco, alloro, mirto, corbezzolo, olivastro, oleandro, ecc.). Tali formazioni non sono sottoposte a regolari tagli per la produzione di legname.

Mangime

- *Completo*: la miscela di mangimi per animali che per la loro composizione bastano ad assicurare una razione giornaliera, cioè la quantità necessaria in media al giorno ad un animale di una specie, di una categoria di età e di rendimento determinato, per soddisfare tutti i suoi bisogni.
- *Complementare*: la miscela di mangimi per animali che contengono tassi elevati di alcune sostanze e che, per la loro composizione, assicurano la razione giornaliera soltanto se sono associati ad altri mangimi. Rientrano in questa categoria la maggior parte dei mangimi per ruminanti che in genere sono carenti di fibra e quindi rappresentano una integrazione di una frazione a base di foraggio.

Manodopera (agricola) – Persone di 16 anni e più occupati nei lavori agricoli dell'azienda. Nella Manodopera extrafamiliare (*altra manodopera aziendale*) sono compresi i dirigenti, impiegati, categorie speciali, operai ed assimilati a tempo indeterminato e determinato.

Manodopera agricola familiare – Persone di 16 anni e più appartenenti alla famiglia del conduttore (*v. famiglia del conduttore*) che svolgono lavoro agricolo nell'azienda.

Mezzi di produzione – I dati sui mezzi di produzione riguardano le sementi, i mangimi, i prodotti fitoiatrici e dei concimi chimici distribuiti al settore agricolo nell'anno solare. La periodicità delle rilevazioni è semestrale per i concimi, annuale per gli altri mezzi di produzione. I dati rilevati attraverso le imprese che producono e/o che importano detti prodotti fanno riferimento ai quantitativi distribuiti per uso agricolo dalle stesse ditte al commercio o direttamente.

Mezzi meccanici utilizzati – Mezzi meccanici utilizzati durante l'annata agraria di riferimento per l'effettuazione di lavori agricoli. Sono:

- *di proprietà dell'azienda* i mezzi meccanici di proprietà esclusiva dell'azienda, anche se temporaneamente utilizzati in altre aziende agricole, compresi i mezzi meccanici acquistati in leasing;
- *in comproprietà* i mezzi meccanici di proprietà di due o più aziende agricole;
- *forniti da altre aziende agricole* i mezzi meccanici temporaneamente utilizzati dall'azienda, ma di proprietà di una altra azienda (aiuto reciproco, consorzi per il noleggio di macchine agricole);
- *forniti da organismi associativi* i mezzi meccanici appartenenti a cooperative agricole, enti di sviluppo, consorzi di bonifica, ecc. e utilizzati dall'azienda facente parte dell'organismo associativo stesso;
- *forniti da imprese di esercizio e noleggio* i mezzi meccanici utilizzati in azienda e di proprietà di imprenditori di lavori agricoli e di altre imprese industriali.

Microirrigazione – Forma particolare di irrigazione per aspersione, in cui si fa ricorso ad aspersori di piccola gittata ad alta pressione, con una minimizzazione dei consumi d'acqua.

Mietitrebbiatrici – Macchine semoventi, trainate o portate da trattori, utilizzate per la mietitura, raccolta, trebbiatura dei cereali, dei legumi secchi, dei semi oleosi e delle sementi foraggere.

Monosuccessione – Su uno stesso appezzamento si pratica la coltura di una singola specie.

Motocoltivatori, motozappe, motofesatrici, motofalciatrici – Veicoli a motore, ad un solo asse, utilizzati per i lavori agricoli. Sono esclusi tutti gli apparecchi utilizzati esclusivamente per gli orti familiari, i parchi e i giardini ornamentali.

Mungitura (sala di) – Locale, distinto dalla stalla, appositamente attrezzato con poste fisse ed impianti di mungitura meccanica.

Mungitura completamente automatizzata (sala di) – Sala di mungitura nella quale si svolgono contemporaneamente le operazioni di distacco automatico del porta capezzolo alla fine della mungitura e di registrazione automatica del volume del latte munto durante la mungitura.

Operai a tempo determinato – Operai assunti con un rapporto individuale di lavoro a tempo determinato per l'esecuzione di lavori di breve durata, stagionale o a carattere saltuario oppure assunti per fase lavorativa o per la sostituzione di operai per i quali sussista il diritto alla conservazione del posto. Agli operai a tempo determinato sono assimilati, ai fini del censimento, i compartecipanti, intendendosi per tali lavoratori ai quali vengono affidati, nel corso dell'annata agraria, tutti o soltanto una parte dei lavori che richiede una determinata coltivazione, ricevendo come compenso una quota parte del prodotto.

Operai a tempo indeterminato – Lavoratori agricoli assunti con rapporti di lavoro senza prefissione di termine ed ai quali il datore di lavoro garantisce 181 giornate annuali di effettivo lavoro per tutta la durata del rapporto e la cui retribuzione, riferita ad anno, viene corrisposta mensilmente, a norma del contratto nazionale di lavoro per gli operai agricoli con l'integrazione dei contratti provinciali.

Organismi associativi – Per organismi associativi si intendono le cooperative agricole e gli organismi associativi simili.

- *Cooperative agricole.* Associazioni tra agricoltori costituite secondo la legislazione vigente, aventi scopo mutualistico e rivolte prevalentemente alla fornitura di beni e servizi direttamente agli appartenenti all'organismo sociale e condizioni più vantaggiose. Le cooperative a seconda della finalità e del campo di attività prendono denominazioni diverse, come cantine sociali, oleifici cooperativi, centrali ortofrutticole, latterie e caseifici sociali, macelli cooperativi, ecc..
- *Organismi associativi simili.* Società di diritto o di fatto che operano nel campo agricolo e che hanno lo scopo di conseguire un dato fine economico sia attraverso l'aumento della produzione e della produttività che attraverso l'espletamento di determinati servizi senza che sia sancito il principio mutualistico. Sono compresi tra gli organismi associativi gli enopoli, gli elaiopoli, i consorzi di miglioramento fondiario ed ogni altra società o ente che abbia come scopo mutualistico l'acquisto o la produzione per i propri soci di sostanze utili per l'agricoltura, l'acquisto di terreni, la raccolta, la conservazione, la trasformazione e vendita di prodotti ai soci.

Orti familiari – Piccole superfici utilizzate essenzialmente per la produzione di ortaggi, legumi freschi, patate, ecc. destinati, di norma, ad essere consumati dalla famiglia del conduttore o da altre persone che lavorano nell'azienda. Su tali superfici possono essere eventualmente presenti anche altre coltivazioni erbacee e/o alcune piante legnose agrarie.

Ortive

Le coltivazioni *ortive in piena aria* sono le coltivazioni di legumi freschi ed ortaggi praticate all'aperto sia in pieno campo che in orti stabili o industriali. Si distinguono in:

- *coltivazioni ortive di pieno campo*, quando sono in avvicendamento con le altre coltivazioni agricole;
- *coltivazioni ortive in orti stabili o industriali*, quando sono caratterizzate da un rapido avvicendamento tra di loro e producono ortaggi e legumi freschi normalmente immessi nel commercio.

Le coltivazioni *ortive protette* sono quelle coltivazioni praticate al coperto per tutto o per la maggior parte del ciclo vegetativo. Rientrano in questa voce:

- *legumi freschi:* fagiolo (compresi i fagioli mangiatutto), pisello (compresi i piselli mangiatutto o taccole), fava;
- *carciofo*;
- *fragola*;
- *pomodoro da mensa*;
- *pomodoro da industria*;
- *altre ortive:* acetosella, aglio, asparago, barbabietola da orto, basilico, bietola, broccolo di rapa, cardo, carota, cavolfiore, cavolo a penna, cavolo broccolo, cavolo cappuccio, cavolo di Bruxelles, cavolo rapa, cavolo rosso, cavolo verza, cetriolo da mensa, cetriolini, cicoria o radicchio (da foglie e da radici), cipolla, cocomero o anguria, crescione, finocchio, funghi (esclusi quelli coltivati in grotte, sotterranei o in appositi edifici), indivia (riccia e scarola), lattuga (cappuccina romana, da taglio), mais dolce, melanzana, melone o popone o cantalupo, pastinaca, peperone, porro, prezzemolo, rapa, ravanella, scalogno,

scorzonera, scorzonera bianca, sedano (da coste e da foglie), sedano rapa (da radice), spinacio, topinambur, zucca, zucchine.

Ovini

Pecore e agnelle montate.

- *Pecore*, femmine che hanno partorito almeno una volta anche se alla data di riferimento della rilevazione sono a riposo o stanno allattando. In questa categoria sono comprese le pecore riformate al termine della loro carriera economica.
- *Agnelle montate*, femmine di meno di un anno montate per la prima volta che non hanno ancora figliato.
- Altri ovini, *agnelli (maschi e femmine di età inferiore ad un anno)*, *agnelloni*, *castrati*, *montoni*. In questa categoria sono comprese le femmine di età superiore ad un anno che non hanno mai partorito (non comprese nelle pecore).
- *Agnelloni*: ovini interi di età superiore ai 12 mesi, non destinati alla riproduzione.
- *Castrati*: maschi della specie ovina di età superiore ad 1 anno castrati destinati alla macellazione.

Pacciamatura – Pratica di copertura del suolo con utilizzo di materiali di origine naturale (paglia, trucioli di legno, schegge di corteccia, foglie secche, ecc.) o di origine artificiale (film plastici, teli di carta, tessuto-non-tessuto, composti altri derivati industriali, ecc.) posto direttamente a contatto con il terreno con diversi scopi agronomici.

Parco – Area naturale protetta iscritta in un elenco ufficiale, generalmente dotata di perimetrazione e di un Ente Gestore operativo. La Legge quadro sulle aree protette, 6 Dicembre 1991, n. 394 all'art.1 comma 1 definisce i parchi nazionali come "costituiti da aree terrestri, lacuali o marine che contengono uno o più ecosistemi intatti o anche parzialmente alterati da interventi antropici, una o più formazioni fisiche, geologiche, geomorfologiche, biologiche di rilievo nazionale o internazionale per valori naturalistici, scientifici, estetici, culturali, educativi e ricreativi, tali da richiedere l'intervento dello Stato ai fini della loro conservazione per le generazioni presenti e future" Il comma 2 definisce i parchi regionali naturali "costituiti da aree terrestri, fluviali, lacuali, ed eventualmente tratti di mare prospicienti la costa, di valore naturalistico ed ambientale, che costituiscono, nell'ambito di una o più Regioni limitrofe, un sistema omogeneo individuato dagli assetti naturali dei luoghi, dai valori paesaggistici e dalle tradizioni culturali delle popolazioni locali".

Parenti del conduttore che lavorano in azienda – Per parenti del conduttore che lavorano in azienda si intendono i discendenti, gli ascendenti ed altri parenti o affini del conduttore (compresi i casi di parentela derivante da adozione) non facenti parte della famiglia del conduttore stesso, la cui attività lavorativa presso l'azienda durante l'annata agraria non è stata svolta a carattere saltuario o occasionale.

Particella catastale – Poligono chiuso di una porzione di territorio situata in uno stesso Comune appartenente ad un'unica proprietà (la quale può appartenere a più soggetti), avente la stessa qualità o classe e la stessa destinazione. Una particella è individuata da un numero, da un foglio catastale all'interno del quale è inserita, dal Comune e Provincia in cui il foglio ricade.

Piante industriali – Tabacco, luppolo, cotone, piante da semi oleosi (colza e ravizzone, girasole, soia, arachide, canapa, lino, papavero, ricino, senape, sesamo), piante aromatiche, medicinali, da condimento (aneto, angelica, anice, assenzio, belladonna, camomilla, capperi, cerfoglio, cumino o carvi, digitale, dragoncello, gelsomino, genziana, hamamelis, issopo, lavanda, liquirizia, maggiorana, malva, melissa o cedronella, menta, origano, piretro, rabarbaro, rafano, rosmarino, ruchetta, salvia, segale cornuta, timo, valeriana, zafferano), canapa (fibra). Canna da zucchero, cicoria da caffè, giaggiolo (ireos), lino (fibra), saggina da scopa, scopiglio, sorgo zuccherino.

Piante sarchiate da foraggio – Barbabetola da foraggio e semizuccherina, carota da foraggio, cavolo da foraggio o rutabaga, pastinaca da foraggio, topinambur, zucca da foraggio. Sono escluse le superfici destinate alla produzione di sementi.

Piantine – Piantine non legnose ai primi stadi di sviluppo destinate alla vendita per essere trapiantate.

Pioppeti – Superfici utilizzate per la coltivazione dei pioppi ad alto fusto anche se il suolo viene parzialmente adibito a coltivazioni erbacee a carattere accessorio o marginale.

Prati permanenti e pascoli – Coltivazioni foraggere erbacee fuori avvicendamento che occupano il terreno per un periodo superiore a cinque anni.

- *Prato permanente* quando il foraggio viene, di norma, raccolto mediante falciatura.
- *Pascolo* quando il foraggio viene utilizzato, di regola, soltanto dal bestiame pascolante.

Prodotti condizionati – Sono da intendere tutti i prodotti principali (o grezzi) che hanno subito una lavorazione e/o manipolazione diversa dalla trasformazione e/o specifici trattamenti fisico-chimici finalizzati a consentirne il trasferimento nello spazio e nel tempo (disidratazione, insilamento, confezionamento, surgelazione, salatura, presso-condizionato o sottovuoto, ecc.).

Prodotti ottenuti dalla lavorazione del latte in azienda – Vanno indicati i singoli quantitativi dei prodotti ottenuti nell'azienda dalla trasformazione del latte munto nell'azienda stessa (formaggio, burro, ricotta).

Prodotti trasformati – Sono da intendere tutti i prodotti derivati dalla trasformazione di prodotti primari (ad esempio, farine di cereali, vino, olio di oliva, passate di pomodoro, ecc.).

Produzione di mangime (impianti per la) – Impianti utilizzati per ridurre in farina o in piccoli frammenti le granaglie ed i foraggi destinati all'alimentazione del bestiame e per miscelare gli elementi costitutivi dei mangimi, previamente tritati o macinati.

Purino – Si intende l'urina di animali domestici comprendenti eventualmente una minima quantità di escrementi e/o acqua.

Raccogliatrici pressatrici di foraggio – Macchine semoventi oppure trainate, portate o semiportate da trattori che effettuano in maniera continua la raccolta, la trinciatura ed il caricamento del foraggio (verde, da insilare semiappassito o secco) e della paglia lasciati sul posto o preventivamente disposti in andane.

Raccolta (macchine per la)

- *Delle ortive*: macchine specializzate per la raccolta di prodotti ortivi, dotate di pettine battitore che possono realizzare in una sola operazione e in modo continuo il distacco delle parti non utilizzabili degli ortaggi e la loro raccolta. Il prodotto raccolto può essere convogliato provvisoriamente in tramogge situate nella stessa macchina;
- *Di uva*: macchine semoventi, oppure trainate o portate da trattori, utilizzate per la vendemmia e costituite da una piattaforma portante e da una testa di raccolta, nonché da installazioni per la raccolta e lo scarico dell'uva;
- *Della frutta*: macchine semoventi dotate di piattaforma mobile a comando idraulico portata all'estremità di telai articolati capaci di spostarsi verticalmente ed orizzontalmente (carrelli elevatori), utilizzati per la raccolta della frutta.

Raccolta meccanizzata della patata (macchine per la) – Macchine semoventi oppure trainate o portate da trattori, che estraggono le patate dal terreno, le separano dalle foglie, zolle, terriccio, ecc., le dispongono in file, le raccolgono e/o le caricano in sacchi o in casse o recipienti da carico o su di un rimorchio. Gli organi che eseguono tale operazione possono essere raccolti in un'unica macchina o divisi in più macchine semplici collegate tra loro.

Raccolta meccanizzata della barbabietola da zucchero (macchine per la) – Macchine semoventi, oppure trainate o portate da trattori, che scollettano le barbabietole da zucchero, le estraggono dal terreno, le allineano in file, le raccolgono in casoni e/o distruggono le foglie, oppure le sistemano in andane trasversali o longitudinali. Gli organi che eseguono tale operazione possono essere raccolti in un'unica macchina o divisi in più macchine semplici collegate tra loro.

Refrigerazione e/o il trattamento igienico del latte (impianti per la) – Impianti per il raffreddamento e la conservazione del latte freddo dopo la mungitura per impedire la moltiplicazione dei batteri. Subito dopo la mungitura si esegue anche la filtrazione del latte mediante filtri adatti, semplici e disinfettabili.

Ricoveri

- *Stalle*: i locali appositamente adibiti all'allevamento dei bovini. Esse possono essere a *stabulazione fissa*, quando i bovini vivono costantemente nelle poste, oppure a *stabulazione libera* allorché gli animali possono muoversi liberamente nell'ambito delle diverse zone della stalla (zona di riposo, di alimentazione, sala di mungitura, ecc.).
- *Ovili*: i locali appositamente predisposti per l'allevamento degli ovini. Come le stalle per bovini, gli ovili possono essere a *stabulazione fissa* o a *stabulazione libera*.
- *Porcilaie*: i locali appositamente predisposti per l'allevamento suino aventi caratteristiche particolari in relazione al tipo di specializzazione produttiva. Le porcilaie *da riproduzione* sono caratterizzate dalla presenza di una zona parto, allevamento e svezzamento destinata ad ospitare le scrofe e la relativa nidata. Le porcilaie *da ingrasso* sono destinate all'allevamento dei suini svezzati, sino al momento della loro vendita.
- *Pollai*: i locali appositamente predisposti per gli allevamenti avicoli e con caratteristiche particolari a seconda del tipo di allevamento praticato. Nei pollai per *allevamento a terra*, l'allevamento stesso è effettuato al suolo in capannoni aperti o chiusi; nei pollai destinati all'*allevamento in batteria* l'allevamento stesso è effettuato al suolo in capannoni aperti o chiusi; nei pollai destinati all'*allevamento in batteria* l'allevamento stesso è effettuato con un sistema di gabbie disposte in fila, in un unico piano o incastellate.

Ripuntatura – Come lavorazione di coltivazione è chiamata anche scarificazione. Si attua nei prati vecchi in inverno o inizio primavera allo scopo di favorire la penetrazione dell'aria, dell'acqua e dei fertilizzanti, di intensificare l'attività microbica e di propiziare la mineralizzazione della sostanza organica.

Ristallo – Un allevamento di bovini generalmente vitelli) acquistati all'esterno, in Italia o all'estero e destinati al macello (sono pertanto esclusi gli acquisti di capi da riproduzione o da rimonta come ad esempio le manze da allevamento).

Rotazione (o avvicendamento a ciclo chiuso) – La successione segue un piano prestabilito di colture che ritornano ciclicamente sugli stessi appezzamenti.

Sarchiatura – Tipica lavorazione di coltivazione, si esegue su piante seminate a file, smuovendo la porzione di terreno libero dalla coltura.

Scarificazione – Come lavorazione di coltivazione è chiamata anche ripuntatura. Si attua nei prati vecchi in inverno o inizio primavera con attrezzi che incidono il terreno con tagli verticali allo scopo di favorire la penetrazione dell'aria, dell'acqua e dei fertilizzanti, di intensificare l'attività microbica e di propiziare la mineralizzazione della sostanza organica.

Scorrimento superficiale ed infiltrazione laterale – Metodo di irrigazione in cui l'acqua viene fatta scorrere sul terreno sistemato a piani inclinati (è tipica delle marcite lombarde) oppure viene immessa in canaletti o in solchi e raggiunge lateralmente, per infiltrazione, le radici delle piante coltivate. E' frequente nell'irrigazione delle sarchiate, in genere, e delle culture ortive del Mezzogiorno.

Sementi – Superfici per la produzione di sementi destinate alla vendita per essere trapiantate. Sono escluse le superfici per la produzione di sementi di cereali, di leguminose, di patate da semina, di piante da semi oleosi. Le superfici utilizzate per la produzione di sementi per il fabbisogno aziendale rientrano nelle varie voci relative alle singole colture.

Seminativi – Le colture di piante erbacee, soggette all'avvicendamento colturale che prevede una durata delle coltivazioni non superiore a cinque anni.

Serre – Costruzione per la protezione delle coltivazioni, di altezza sufficiente per potervi accedere ed eseguire le operazioni colturali e che realizza un ambiente artificiale che permette di coltivare piante fuori stagione o piante che esigono speciali condizioni climatiche. Fra le serre sono comprese sia le installazioni di tipo tradizionale con strutture in muratura o metallica e con copertura di vetro, che le costruzioni più semplici, generalmente costituite da intelaiatura di legno con copertura di materiale plastico rigido o flessibile estesa sia al tetto sia alle pareti, che di norma si rinnova all'inizio della campagna. Non sono considerate serre le costruzioni la cui copertura è limitata al tetto, dato che non si realizza quella differenza tra condizioni ambientali interne ed esterne che è caratteristica delle serre vere e proprie.

Sezione censuaria – Parte del territorio in cui ai fini del catasto è suddiviso il Comune.

Sgombero quotidiano del letame o rimozione dei rifiuti (impianti per lo) – Impianti fissi, meccanici o semi meccanici, che trasportano il letame o i rifiuti fuori dai ricoveri nelle concimaie. Sono esclusi i caricatori frontali o posteriori, i ripulitori-trasportatori di letame fissati alle trattrici e le treggie utilizzate per lo sgombero.

Sili da foraggio – Speciali serbatoi in muratura od in plastica rigida destinati alla conservazione del foraggio verde o semiessiccato che vi subisce una particolare maturazione. Possono essere di tipo *verticale* (*ermetici, a compressione, ciclatori*) e *orizzontali* (*a trincea, a fossa, a corridoio, a cumulo*). Sono da escludere i cosiddetti "sili all'aperto" costituiti da masse di fieno o paglia pressate e conservate all'aperto.

Sommersione – Metodo che prevede la sommersione del terreno con uno strato d'acqua per periodi variabili e con livelli variabili. (tipico delle risaie). L'irrigazione "a conca" degli alberi da frutto nel Mezzogiorno è assimilata alla sommersione.

Sovescio – Pratica agricola che prevede la coltivazione di colture intercalari a rapido sviluppo e seminate a forte densità col fine di apportare al terreno azoto e altri elementi fertilizzanti.

Suini

- *Verri*: maschi interi già utilizzati per la funzione riproduttiva o ad essa destinati.
- *Scrofe*: femmine utilizzate o destinate alla riproduzione.
- *Suini da macello*: suini destinati alla produzione di carne compresi i verri e le scrofe riformate, ossia al termine della loro carriera riproduttiva.

Sughero – Sostituisce l'epidermide nella struttura secondaria della pianta; è formato da più strati di cellule nelle cui pareti deposita la suberina, derivata da acidi grassi.

Superficie aziendale

- *Superficie Totale*: area complessiva dei terreni dell'azienda formata dalla superficie agricola utilizzata, da quella coperta da arboricoltura da legno, da boschi, dalla superficie agraria non utilizzata, nonché dall'area occupata da parchi e giardini ornamentali, fabbricati, stagni, canali, cortili situati entro il perimetro dei terreni che costituiscono l'azienda.
- *Superficie agricola utilizzata*: insieme dei terreni investiti a seminativi, coltivazioni legnose agrarie, orti familiari, prati permanenti e pascoli e castagneti da frutto. Essa costituisce la superficie investita ed effettivamente utilizzata in coltivazioni propriamente agricole. E' esclusa la superficie investita a funghi in grotte, sotterranei ed appositi edifici.
- *Agraria non utilizzata*: insieme dei terreni dell'azienda non utilizzati a scopi agricoli per una qualsiasi ragione (di natura economica, sociale od altra), ma suscettibili di essere utilizzati a scopi agricoli mediante l'intervento di mezzi normalmente disponibili presso un'azienda agricola. Sono compresi gli eventuali terreni abbandonati facenti parte dell'azienda ed aree destinate ad attività ricreative. Sono esclusi i terreni a riposo.
- *Altra*: è costituita dalle aree occupate da fabbricati, cortili, strade poderali, fossi, canali, cave, terre sterili, rocce, parchi e giardini ornamentali. Sono comprese anche le superfici delle grotte, dei sotterranei e degli appositi edifici destinati alla coltivazione dei funghi.

Superficie in produzione – Per superficie in produzione si intende quella che risulta occupata dagli impianti in fase produttiva, anche se, a seguito di avversità climatiche e/o attacchi parassitari, non ha dato luogo a produzione.

Terreni a riposo – Terreni, lavorati (maggesi) o non, che entrano in avvicendamento e sui quali non è praticata alcuna coltura nel corso dell'annata agraria. I dati sono forniti distintamente per le superfici soggette e non a regime d'aiuto comunitario secondo quanto previsto dalla nuova Politica Agraria Comune (PAC). Sono esclusi i terreni in stato di abbandono per una qualsiasi ragione di natura economica, sociale od altra.

Titolo di possesso dei terreni – Sono assimilati alla *proprietà*: l'usufrutto, l'enfiteusi, l'assegnazione dei terreni da parte di enti di sviluppo, consorzi e simili, il beneficio parrocchiale, la colonia perpetua. Sono assimilati all'*affitto*: l'affitto misto e l'uso gratuito.

Trasformazione di uva e olive (impianti per la) – Impianti utilizzati per la trasformazione dell'uva o delle olive azionati a motore e situati, in genere, in appositi locali destinati ed attrezzati a tale scopo. Sono escluse le pigiatrici, le diraspatrici ed i torchi azionati a mano.

Trattamento e la trasformazione del latte (impianti per il) – Impianti propri dell'azienda utilizzati esclusivamente o prevalentemente per il trattamento e la trasformazione del latte aziendale.

Trattrici – Trattrici con almeno due assi, utilizzate per l'esecuzione dei lavori agricoli. Sono compresi i veicoli a motore trasformati (derivate) ed i veicoli a motore specializzati (Jeep, Unimag, ecc.) che vengono utilizzati come trattrici agricole propriamente dette.

Tunnel e campane

- *Tunnel*: coperture installate allo scopo di proteggere file di piante;
- *Campane*: coperture installate allo scopo di proteggere singole piante.

Tra i tunnel e le campane sono compresi i cassoni fissi e mobili.

Uso civico – E' il diritto che gruppi di persone (collettività di abitanti di un Comune o di una sua frazione) o, anche, di una sola parte di essi o di una collettività di altro tipo (associazione agraria, università, comunanza, partecipazione, dominio collettivo, vicinia, regola, ecc.), esercitano su terreni appartenenti a privati, oppure, ad enti territoriali od associativi di vario genere (Legge 16 giugno 1927, n. 1766, G.U. 3 ottobre 1927, n. 228 e regolamento di applicazione 26 febbraio 1926, n. 332, G.U. 8 marzo 1928, n. 57 e leggi delle Regioni di Statuto ordinario ed a Statuto speciale che regolano la materia).

Uva per la produzione di vini a denominazione di origine controllata (vini DOC) e controllata e garantita (vini DOCG) – Uva prodotta da viti appartenenti a vitigni di uva da vino le cui superfici sono iscritte all'*Albo dei vigneti* istituito presso le Camere di Commercio, Industria, Artigianato e Agricoltura, per la produzione di vini a denominazione di origine controllata (vini DOC) e controllata e garantita (vini DOCG). Tale uva può essere destinata in tutto o in parte alla produzione di altri vini o al consumo diretto.

Uva per la produzione di altri vini (compresi i vini da tavola con indicazione geografica) – Uva prodotta da viti appartenenti a vitigni di uva da vino le cui superfici non sono iscritte all'*Albo dei vigneti*. Tale uva può anche essere destinata in tutto o in parte al consumo diretto.

Uva da tavola – Uva prodotta da viti appartenenti a vitigni di uva da tavola, anche se essa viene destinata del tutto o in parte alla vinificazione.

Uva per la produzione di vini da tavola con indicazione geografica – Uva per la produzione di altri vini le cui superfici sono destinate dall'azienda alla produzione di vini da tavola con indicazione geografica e dichiarate come tali alla competente Camera di Commercio, Industria, Artigianato e Agricoltura. Per indicazione geografica si intende la specificazione della zona di produzione in cui ricadono le superfici a vite. Tale zona può essere costituita da una o più unità amministrative (Comune, Provincia, Regione) oppure da una parte del loro territorio o da località delimitate da apposito decreto del Ministero dell'agricoltura e delle foreste.

Viti madri di portinnesto – Piante di vite appartenenti a varietà coltivate per la produzione di materiale per la moltiplicazione della vite (tralci). Trattasi di particolari varietà di viti dalle quali vengono prelevate parti di tralci le quali, interrate, emettono radici dando origine ad una nuova piante di vite (barbatella).

Viti non innestate – Giovani piante di vite messe a dimora e non ancora innestate, ma destinate ad esserlo.

Vitigno – Varietà di una stessa specie di vite, compresi i loro incroci e reincroci, nonché gli incroci tra diverse specie di vite, coltivate per la produzione di uva da vino, uva da tavola o materiale per la moltiplicazione vegetativa della vite.

Vivai – Superfici investite a piantine legnose agrarie e forestali, destinate ad essere trapiantate. Sono esclusi i vivai forestali destinati al fabbisogno aziendale, la cui superficie è compresa tra le colture boschive.