

CARATTERISTICHE STRUTTURALI DELLE AZIENDE AGRICOLE

FASCICOLO PROVINCIALE
UDINE



SISTEMA STATISTICO NAZIONALE
ISTITUTO NAZIONALE DI STATISTICA

Caratteristiche strutturali delle aziende agricole

FASCICOLO PROVINCIALE UDINE

*5° Censimento generale dell'agricoltura
22 ottobre 2000*

Coordinatore scientifico: Bruno Massoli
Progetto informatico elaborazione dati: M. Carla Runci
Progetto informatico diffusione dati: Alberto Sorce
Coordinamento editoriale diffusione dati: Franco Lorenzini

Per chiarimenti sul contenuto
della pubblicazione rivolgersi a:
ISTAT, Servizio CUE, Via Adolfo Ravà 150 - Roma

Tel: 06.59584535 - 06.59524573
Fax: 06.5940121

**CARATTERISTICHE
STRUTTURALI
DELLE AZIENDE
AGRICOLE**

**FASCICOLO PROVINCIALE
UDINE**

Istituto Nazionale di Statistica
Via Cesare Balbo, 16 - Roma

Coordinamento tecnico editoriale:
Andrea Braghin - Piero Crivelli
Servizio Produzione Editoriale
Via Tuscolana, 1782 - Roma

Stampa Digitale:
Industrie Abbate S.p.a. - aprile 2003

Tiratura:
250 copie

Si autorizza la riproduzione a fini
non commerciali e con la citazione della fonte

Il volume e le tavole in esso contenute sono disponibili in formato
elettronico al sito Internet dell'Istat: www.istat.it

Indice

Presentazione	13
----------------------------	-----------

Introduzione

1. Cenni storici	15
2. Le basi giuridiche	16
3. La struttura organizzativa	16
4. Le attività di formazione ed istruzione della rete di rilevazione	20
5. Il campo di osservazione e l'unità di rilevazione	20
6. I criteri per l'individuazione delle aziende agricole	21
7. Il questionario di rilevazione	22
8. Epoca di riferimento dei dati	23
9. L'aggiornamento degli elenchi comunali delle aziende agricole	23
10. Le indagini pilota pre-censuarie	25
11. Le operazioni preliminari della rete di rilevazione	26
12. Le attività di raccolta dei dati	27
13. La registrazione controllata	28
14. Il trattamento informatico dei dati	29
15. Il piano di diffusione dei risultati	30
16. Le indagini di qualità e copertura	32

Avvertenze alle tavole	35
-------------------------------------	-----------

Tavole statistiche

Capitolo 1 – Confronti temporali (Universo Italia)

Tavola 1.1	– Aziende e relativa superficie totale per forma di conduzione e titolo di possesso dei terreni	43
Tavola 1.2	– Aziende e relativa superficie agricola utilizzata (SAU) per forma di conduzione e titolo di possesso dei terreni	43
Tavola 1.3	– Aziende e relativa superficie totale per classe di superficie totale e classe di superficie agricola utilizzata (SAU)	44
Tavola 1.4	– Aziende e relativa superficie investita per le principali coltivazioni praticate	44
Tavola 1.5	– Aziende con irrigazione secondo il tipo di approvvigionamento dell'acqua irrigua ed il sistema di irrigazione	45
Tavola 1.6	– Aziende con irrigazione secondo le principali coltivazioni irrigate	45
Tavola 1.7	– Aziende con allevamenti secondo le principali specie di bestiame	46
Tavola 1.8	– Aziende e relativo numero di giornate di lavoro per categoria di manodopera aziendale e classe di giornate di lavoro aziendale	46
Tavola 1.9	– Aziende con abitazioni	47

Tavola 1.10	– Aziende che utilizzano mezzi meccanici nel complesso e numero di mezzi di proprietà dell'azienda	47
-------------	--	----

Capitolo 2 – Dati provinciali (Universo Italia)

Notizie generali sull'azienda

Tavola 2.1	– Aziende, relativa superficie totale e numero di giornate di lavoro effettuate nell'azienda per classe di superficie totale e forma giuridica	51
Tavola 2.2	– Aziende, relativa superficie totale e numero di giornate di lavoro effettuate nell'azienda per classe di superficie totale e forma di conduzione	53
Tavola 2.3	– Aziende, relativa superficie agricola utilizzata (SAU) e numero di giornate di lavoro effettuate nell'azienda per classe di superficie agricola utilizzata e forma giuridica	54
Tavola 2.4	– Aziende, relativa superficie agricola utilizzata (SAU) e numero di giornate di lavoro effettuate nell'azienda per classe di superficie agricola utilizzata e forma di conduzione	56
Tavola 2.5	– Aziende e relativa superficie totale per classe di superficie totale, forma di conduzione, titolo di possesso dei terreni e zona altimetrica	57
Tavola 2.6	– Aziende e relativa superficie agricola utilizzata (SAU) per classe di superficie agricola utilizzata, forma di conduzione, titolo di possesso dei terreni e zona altimetrica	65
Tavola 2.7	– Aziende per numero dei corpi di terreno, classe di superficie totale e classe di superficie agricola utilizzata (SAU)	73
Tavola 2.8	– Superficie totale per numero dei corpi di terreno, classe di superficie totale e classe di superficie agricola utilizzata (SAU)	74
Tavola 2.9	– Superficie agricola utilizzata (SAU) per numero dei corpi di terreno, classe di superficie totale e classe di superficie agricola utilizzata	75

Utilizzazione dei terreni

Tavola 2.10	– Aziende e relativa superficie per forma di utilizzazione dei terreni, classe di superficie totale e classe di superficie agricola utilizzata (SAU)	76
Tavola 2.11	– Aziende con seminativi e relativa superficie investita per classe di superficie agricola utilizzata (SAU) e principali coltivazioni praticate	77
Tavola 2.12	– Aziende con coltivazioni legnose agrarie e relativa superficie investita per le principali coltivazioni praticate e per classe di superficie agricola utilizzata (SAU).....	85
Tavola 2.13	– Aziende con vite e relativa superficie investita per natura della produzione, classe di superficie agricola utilizzata (SAU), forma di conduzione e zona altimetrica	86
Tavola 2.14	– Aziende con vite e relativa superficie investita per natura della produzione e classe di superficie investita a vite	90
Tavola 2.15	– Aziende con vite e relativa superficie investita per classe di superficie investita a vite, classe di superficie agricola utilizzata (SAU) e forma di conduzione	91
Tavola 2.16	– Aziende con vite e relativa superficie investita per natura della produzione, età delle viti e tipo di vitigno	92
Tavola 2.17	– Aziende con arboricoltura da legno e/o boschi e relativa superficie per classe di superficie totale e zona altimetrica	98
Tavola 2.18	– Aziende che attuano la gestione dei boschi per tipo di intervento e forma giuridica	102

Tavola 2.19	– Aziende che attuano la gestione dei boschi per tipo di intervento, classe di superficie totale, forma di conduzione e zona altimetrica	103
Tavola 2.20	– Aziende con superficie irrigabile per classe di superficie irrigabile, classe di superficie totale, classe di superficie agricola utilizzata (SAU) e zona altimetrica	104
Tavola 2.21	– Aziende che praticano l'irrigazione e relativa superficie irrigata per classe di superficie irrigata, classe di superficie totale, classe di superficie agricola utilizzata (SAU) e zona altimetrica	105
Tavola 2.22	– Aziende per principali coltivazioni irrigate e relativa superficie irrigata per classe di superficie agricola utilizzata (SAU), classe di superficie irrigata e zona altimetrica	106
Tavola 2.23	– Aziende che praticano l'irrigazione per tipo di approvvigionamento dell'acqua irrigua, classe di superficie totale e classe di superficie agricola utilizzata (SAU)	107
Tavola 2.24	– Aziende che praticano l'irrigazione per tipo di approvvigionamento dell'acqua irrigua, forma di conduzione e zona altimetrica	108
Tavola 2.25	– Aziende per sistema di irrigazione e relativa superficie irrigata per classe di superficie agricola utilizzata (SAU), classe di superficie irrigata e zona altimetrica	109
Tavola 2.26	– Aziende con impianti per la lavorazione e trasformazione dei prodotti delle coltivazioni per classe di superficie totale e classe di superficie agricola utilizzata (SAU)	110
Allevamenti		
Tavola 2.27	– Aziende con allevamenti e relativo numero di capi per specie di bestiame, classe di superficie totale e classe di superficie agricola utilizzata (SAU)	111
Tavola 2.28	– Aziende con allevamenti e relativo numero di capi per specie di bestiame, forma di conduzione e zona altimetrica	112
Tavola 2.29	– Aziende con bovini e/o bufalini e relativo numero di capi per classe di superficie totale e categoria	113
Tavola 2.30	– Aziende con suini e relativo numero di capi per classe di superficie totale e categoria	114
Tavola 2.31	– Aziende con ovini, caprini, equini, allevamenti avicoli, conigli, struzzi e/o altri allevamenti e relativo numero di capi per classe di superficie totale, specie e categoria	115
Tavola 2.32	– Aziende con bovini e relativo numero di capi per classe di capi, classe di superficie totale e classe di superficie agricola utilizzata (SAU)	116
Tavola 2.33	– Aziende con bovini e relativo numero di capi per classe di capi, forma di conduzione e zona altimetrica	117
Tavola 2.34	– Aziende con vacche da latte e relativo numero di capi per classe di capi, classe di superficie totale e classe di superficie agricola utilizzata (SAU)	118
Tavola 2.35	– Aziende con vacche da latte e relativo numero di capi per classe di capi, forma di conduzione e zona altimetrica	119
Tavola 2.36	– Aziende con suini e relativo numero di capi per classe di capi, classe di superficie totale e classe di superficie agricola utilizzata (SAU)	120
Tavola 2.37	– Aziende con suini e relativo numero di capi per classe di capi, forma di conduzione e zona altimetrica	121
Tavola 2.38	– Aziende con ovini e relativo numero di capi per classe di capi, classe di superficie totale e classe di superficie agricola utilizzata (SAU)	122
Tavola 2.39	– Aziende con ovini e relativo numero di capi per classe di capi, forma di conduzione e zona altimetrica	123

Tavola 2.40	– Aziende con polli da carne e relativo numero di capi per classe di capi, classe di superficie totale e classe di superficie agricola utilizzata (SAU)	124
Tavola 2.41	– Aziende con polli da carne e relativo numero di capi per classe di capi, forma di conduzione e zona altimetrica	125
Tavola 2.42	– Aziende con galline da uova e relativo numero di capi per classe di capi, classe di superficie totale e classe di superficie agricola utilizzata (SAU)	126
Tavola 2.43	– Aziende con galline da uova e relativo numero di capi per classe di capi, forma di conduzione e zona altimetrica	127
Tavola 2.44	– Aziende che dispongono di ricoveri per animali e relativo numero di ricoveri per specie di ricovero, classe di superficie totale, classe di capienza di capi adulti ricoverabili e zona altimetrica	128
Tavola 2.45	– Aziende che dispongono di ricoveri per animali per numero di capi adulti ricoverabili, tipo di ricovero e tipo di impianto	129

Mezzi meccanici

Tavola 2.46	– Aziende che utilizzano mezzi meccanici aziendali ed extraziendali per titolo di possesso dei mezzi meccanici, tipo di mezzo utilizzato e zona altimetrica.....	130
Tavola 2.47	– Aziende che utilizzano mezzi meccanici aziendali ed extraziendali per tipo di possesso, tipo di mezzo utilizzato e zona altimetrica	131
Tavola 2.48	– Aziende che utilizzano mezzi meccanici di proprietà dell'azienda e relativo numero di mezzi per classe di superficie agricola utilizzata (SAU) e tipo di mezzo utilizzato	132
Tavola 2.49	– Aziende che utilizzano i principali mezzi meccanici di proprietà dell'azienda per numero di mezzi e tipo di mezzo utilizzato	133

Lavoro

Tavola 2.50	– Aziende e relativo numero di giornate di lavoro aziendale per classe di giornate di lavoro, classe di superficie totale e classe di superficie agricola utilizzata (SAU)	134
Tavola 2.51	– Aziende e relativo numero di giornate di lavoro aziendale per classe di giornate di lavoro, forma di conduzione e zona altimetrica	135
Tavola 2.52	– Aziende per categoria di manodopera familiare, classe di superficie totale, classe di superficie agricola utilizzata (SAU) e sesso	136
Tavola 2.53	– Aziende per categoria di altra manodopera aziendale, classe di superficie totale, classe di superficie agricola utilizzata (SAU) e sesso	138
Tavola 2.54	– Giornate di lavoro aziendale per categoria di manodopera familiare, classe di superficie totale, classe di superficie agricola utilizzata (SAU) e sesso	140
Tavola 2.55	– Giornate di lavoro aziendale per categoria di altra manodopera aziendale, classe di superficie totale, classe di superficie agricola utilizzata (SAU) e sesso	142
Tavola 2.56	– Aziende per categoria di manodopera familiare, forma di conduzione, zona altimetrica e sesso	144
Tavola 2.57	– Aziende per categoria di altra manodopera aziendale, forma di conduzione, zona altimetrica e sesso	145
Tavola 2.58	– Giornate di lavoro aziendale per categoria di manodopera familiare, forma di conduzione, zona altimetrica e sesso	146
Tavola 2.59	– Giornate di lavoro aziendale per categoria di altra manodopera aziendale, forma di conduzione, zona altimetrica e sesso	147
Tavola 2.60	– Componenti della manodopera familiare per categoria, classe di superficie totale, classe di superficie agricola utilizzata (SAU) e sesso	148

Tavola 2.61	– Persone per categoria di altra manodopera aziendale, classe di superficie totale, classe di superficie agricola utilizzata (SAU) e sesso	150
Tavola 2.62	– Persone per categoria di manodopera familiare, forma di conduzione, zona altimetrica e sesso	152
Tavola 2.63	Persone per categoria di altra manodopera aziendale, forma di conduzione, zona altimetrica e sesso	153
Tavola 2.64	– Componenti la famiglia del conduttore per numero di componenti, classe di superficie agricola utilizzata (SAU), classe di giornate di lavoro aziendale e sesso	154
Tavola 2.65	– Componenti la famiglia del conduttore per numero di componenti, forma di conduzione, zona altimetrica e sesso	156
Tavola 2.66	– Componenti la famiglia e parenti del conduttore con attività lavorativa esercitata esclusivamente o prevalentemente presso l'azienda o fuori l'azienda per settore di attività economica, classe di superficie agricola utilizzata (SAU) e forma di conduzione	157
Tavola 2.67	– Capi azienda per classe di superficie totale, titolo di studio e sesso	161
Tavola 2.68	– Giornate di lavoro dei capi azienda per classe di superficie totale, titolo di studio e sesso	163
Tavola 2.69	– Capi azienda per classe di età (in anni compiuti), classe di giornate di lavoro e sesso	165
Tavola 2.70	– Giornate di lavoro dei capi azienda per classe di età (in anni compiuti), classe di giornate di lavoro e sesso	167

Altre notizie

Tavola 2.71	– Aziende interessate al contoterzismo e relativo numero di giornate di lavoro secondo l'utilizzazione dei mezzi meccanici per classe di superficie totale e classe di superficie agricola utilizzata (SAU)	169
Tavola 2.72	– Aziende interessate al contoterzismo e relativo numero di giornate di lavoro secondo l'utilizzazione dei mezzi meccanici per forma di conduzione e zona altimetrica	170
Tavola 2.73	– Aziende che utilizzano mezzi meccanici in altre aziende agricole e relative giornate di lavoro per classe di giornate di lavoro effettuate in altre aziende, classe di superficie agricola utilizzata (SAU) e classe di giornate di lavoro aziendale	171
Tavola 2.74	– Aziende che utilizzano mezzi meccanici in altre aziende agricole e relative giornate di lavoro per classe di giornate di lavoro effettuate in altre aziende, forma di conduzione e zona altimetrica	172
Tavola 2.75	– Aziende che utilizzano mezzi meccanici extraziendali e relative giornate di lavoro extraziendale per classe di giornate di lavoro extraziendale, classe di superficie agricola utilizzata (SAU) e classe di giornate di lavoro aziendale	173
Tavola 2.76	– Aziende che utilizzano mezzi meccanici extraziendali e relative giornate di lavoro extraziendale per classe di giornate di lavoro extraziendale, forma di conduzione e zona altimetrica	174
Tavola 2.77	– Aziende che utilizzano mezzi meccanici extraziendali e superficie lavorata secondo le principali operazioni effettuate per classe di superficie agricola utilizzata (SAU), forma di conduzione e zona altimetrica	175
Tavola 2.78	– Aziende con attrezzature informatiche per classe di superficie agricola utilizzata (SAU) e forma di conduzione	176

Capitolo 3 – Dati provinciali (Universo CEE)

Tavola 3.1	– Aziende e relativa superficie totale per classe di superficie totale, forma di conduzione, titolo di possesso dei terreni e zona altimetrica	179
------------	--	-----

Tavola 3.2	– Aziende e relativa superficie agricola utilizzata (SAU) per classe di superficie agricola utilizzata, forma di conduzione, titolo di possesso dei terreni e zona altimetrica	187
Tavola 3.3	– Aziende e relativa superficie per forma di utilizzazione dei terreni, classe di superficie totale e classe di superficie agricola utilizzata (SAU)	195
Tavola 3.4	– Aziende con seminativi e relativa superficie investita per classe di superficie agricola utilizzata (SAU) e principali coltivazioni praticate	196
Tavola 3.5	– Aziende con coltivazioni legnose agrarie e relativa superficie investita per le principali coltivazioni praticate e per classe di superficie agricola utilizzata (SAU)	204
Tavola 3.6	– Aziende con superficie irrigabile per classe di superficie irrigabile, classe di superficie totale, classe di superficie agricola utilizzata (SAU) e zona altimetrica	205
Tavola 3.7	– Aziende con allevamenti e relativo numero di capi per specie di bestiame, classe di superficie totale e classe di superficie agricola utilizzata (SAU)	206
Tavola 3.8	– Aziende con bovini e relativo numero di capi per classe di capi, classe di superficie totale e classe di superficie agricola utilizzata (SAU)	207
Tavola 3.9	– Aziende con vacche da latte e relativo numero di capi per classe di capi, classe di superficie totale e classe di superficie agricola utilizzata (SAU)	208
Tavola 3.10	– Aziende con suini e relativo numero di capi per classe di capi, classe di superficie totale e classe di superficie agricola utilizzata (SAU)	209
Tavola 3.11	– Aziende con ovini e relativo numero di capi per classe di capi, classe di superficie totale e classe di superficie agricola utilizzata (SAU)	210
Tavola 3.12	– Aziende con polli da carne e relativo numero di capi per classe di capi, classe di superficie totale e classe di superficie agricola utilizzata (SAU)	211
Tavola 3.13	– Aziende con galline da uova e relativo numero di capi per classe di capi, classe di superficie totale e classe di superficie agricola utilizzata (SAU)	212
Tavola 3.14	– Aziende che utilizzano mezzi meccanici aziendali ed extraaziendali per titolo di possesso dei mezzi meccanici, tipo di mezzo utilizzato e zona altimetrica	213
Tavola 3.15	– Aziende e relativo numero di giornate di lavoro aziendale per classe di giornate di lavoro, classe di superficie totale e classe di superficie agricola utilizzata (SAU)	214
Tavola 3.16	– Aziende per categoria di manodopera familiare, classe di superficie totale, classe di superficie agricola utilizzata (SAU) e sesso	215
Tavola 3.17	– Aziende per categoria di altra manodopera aziendale, classe di superficie totale, classe di superficie agricola utilizzata (SAU) e sesso	217
Tavola 3.18	– Aziende interessate al contoterzismo e relativo numero di giornate di lavoro secondo l'utilizzazione dei mezzi meccanici per classe di superficie totale e classe di superficie agricola utilizzata (SAU)	219

Capitolo 4 – Dati comunali

Tavola 4.1	– Aziende per forma di conduzione, comune e zona altimetrica	223
Tavola 4.2	– Superficie totale per forma di conduzione delle aziende, comune e zona altimetrica	226
Tavola 4.3	– Superficie agricola utilizzata (SAU) per forma di conduzione delle aziende, comune e zona altimetrica	229
Tavola 4.4	– Aziende per titolo di possesso dei terreni, comune e zona altimetrica	232
Tavola 4.5	– Superficie totale per titolo di possesso dei terreni, comune e zona altimetrica..	235
Tavola 4.6	– Superficie agricola utilizzata (SAU) per titolo di possesso dei terreni, comune e zona altimetrica	238

Tavola 4.7	– Aziende per classe di superficie totale, comune e zona altimetrica	241
Tavola 4.8	– Superficie totale per classe di superficie, comune e zona altimetrica	244
Tavola 4.9	– Aziende per classe di superficie agricola utilizzata (SAU), comune e zona altimetrica	247
Tavola 4.10	– Superficie agricola utilizzata (SAU) per classe di SAU, comune e zona altimetrica	250
Tavola 4.11	– Superficie aziendale secondo l'utilizzazione dei terreni per comune e zona altimetrica	253
Tavola 4.12	– Aziende con seminativi e relativa superficie per le principali coltivazioni praticate, comune e zona altimetrica	256
Tavola 4.13	– Aziende con coltivazioni legnose agrarie e relativa superficie per le principali coltivazioni praticate, comune e zona altimetrica	259
Tavola 4.14	– Aziende con allevamenti e aziende con bovini, bufalini, suini e relativo numero di capi per comune e zona altimetrica	262
Tavola 4.15	– Aziende con ovini, caprini, equini, allevamenti avicoli e relativo numero di capi per comune e zona altimetrica	265
Tavola 4.16	– Persone per categoria di manodopera agricola, comune e zona altimetrica	268
Tavola 4.17	– Giornate di lavoro aziendale per categoria di manodopera agricola, comune e zona altimetrica	271
Tavola 4.18	– Aziende che utilizzano mezzi meccanici in complesso e relativo numero di mezzi di proprietà dell'azienda per comune e zona altimetrica	274
 Allegati		
Glossario		281
Questionario di azienda agricola		297

Presentazione

In questo fascicolo sono riportati i risultati definitivi del 5° Censimento generale dell'agricoltura. Le tavole formano un ampio quadro conoscitivo dell'agricoltura nello specifico territorio di riferimento e della sua evoluzione rispetto al 1990 e al 1982, anni di effettuazione dei due precedenti censimenti. In particolare, le tavole di questo fascicolo trattano delle caratteristiche strutturali delle aziende agricole, rinviando ad altri fascicoli di prossima uscita le informazioni relative alle caratteristiche tipologiche (dimensione economica e orientamento tecnico delle aziende agricole).

Il fascicolo è stato strutturato in modo da offrire all'utente non solo dati sulle dimensioni del settore agricolo nel territorio di riferimento, ma anche informazioni sui principali aspetti tecnici e metodologici che hanno caratterizzato l'esecuzione del Censimento.

Dopo brevi cenni storici sui censimenti dell'agricoltura effettuati in Italia, vengono fornite indicazioni sulle basi giuridiche del Censimento, sulle indagini pilota realizzate per verificare sul piano tecnico l'efficacia delle procedure previste e degli strumenti di rilevazione, sulle modalità dell'aggiornamento preliminare degli elenchi comunali delle aziende agricole, finalizzato ad ottenere la massima copertura dei risultati, sulla struttura organizzativa adottata per la rilevazione e sulle modalità di istruzione del personale addetto alle operazioni censuarie.

Vengono, inoltre, riportate le definizioni relative all'unità di rilevazione adottata per il Censimento, in continuità con le precedenti edizioni e in coerenza con le regole statistiche internazionali ed europee; si tratta in particolare delle definizioni di *azienda agricola*, *forestale* e *zootecnica*, di *centro aziendale* e di *conduttore dell'azienda*. Ulteriori informazioni sono offerte in merito ai criteri stabiliti per individuare le unità da censire sul territorio. Alla determinazione del campo di osservazione è dedicato un breve paragrafo nel quale viene specificata la differenza tra universo delle aziende a livello nazionale e a livello comunitario. Le innovazioni apportate al questionario di rilevazione rispetto alle precedenti edizioni del Censimento sono presentate in un apposito paragrafo, mentre il questionario stesso è riprodotto alla fine del fascicolo.

Lo svolgimento delle operazioni censuarie viene riassunto nei paragrafi successivi, mettendo in luce le operazioni preliminari eseguite dagli organi censuari e lo sviluppo delle attività di raccolta dei dati che sono stati monitorati in continuo attraverso un sistema di *reporting* condiviso dai principali organi censuari, aventi accesso ad un sito Internet predisposto allo scopo dall'Istat. Altre informazioni sulle attività censuarie sono riassunte in merito alla registrazione controllata e al trattamento informatico dei dati per la loro validazione e correzione.

Nell'ultimo paragrafo della "Introduzione" al fascicolo si dà conto delle modalità di diffusione dei risultati provvisori e definitivi e viene presentato il piano di pubblicazione del 5° Censimento generale dell'agricoltura, in modo da orientare il lettore circa la complessiva offerta informativa predisposta dall'Istat sia su supporto cartaceo che informatico, in questo caso attraverso la disponibilità di un *data warehouse* accessibile dal sito Internet dell'Istituto.

Per facilitare l'interpretazione dei dati riportati nelle tavole statistiche, sono state redatte apposite "Avvertenze", nelle quali viene chiarito il significato dei valori presenti in ciascuna di esse.

Le tavole statistiche di questo fascicolo sono 124 e sono state raggruppate in quattro capitoli.

Il Capitolo 1 – Confronti temporali (Universo Italia) – riporta in 10 tavole statistiche i dati del territorio di riferimento del fascicolo, relativi ai principali caratteri rilevati, messi a confronto con i dati risultati dai censimenti del 1990 e del 1982 in termini di valori assoluti. Vengono presentati anche confronti in termini di indicatori sintetici, quali la superficie media per azienda. Tutti i confronti sono

effettuati con riferimento all'universo Italia che comprende tutte le aziende agricole censite nel territorio di riferimento del fascicolo, quale che sia la loro ampiezza in termini di superficie e di dimensione economica.

Il Capitolo 2 – Dati provinciali (Universo Italia) – contiene le elaborazioni effettuate sui risultati aggregati a livello complessivo e per zone altimetriche. I dati considerati nelle 78 tavole statistiche si riferiscono alle informazioni registrate nel questionario di azienda, combinando i diversi caratteri strutturali in relazione all'argomento considerato.

Un primo gruppo di tavole prende in esame le informazioni generali sull'azienda, concernenti la forma giuridica e il sistema di conduzione, inteso sia come rapporto tra impresa e lavoro (forma di conduzione), sia come rapporto tra impresa e proprietà fondiaria (titolo di possesso dei terreni). Fanno parte di questo primo gruppo di tavole anche quelle dedicate alla frammentazione delle superfici aziendali in corpi di terreno.

Gli aspetti relativi all'utilizzazione dei terreni vengono trattati mettendo in luce la destinazione delle superfici alle principali classi di coltivazione dei terreni durante l'annata agraria 1999-2000. In questo ambito sono presentate anche alcune tavole statistiche che espongono i dati relativi alle sole aziende con terreni irrigui. Viene inoltre proposta una dettagliata analisi della viticoltura con riferimento agli impianti secondo la loro natura, la classe di età e il tipo di vitigno.

Le elaborazioni sulle aziende con allevamenti riguardano la consistenza delle specie di bestiame più rilevanti dal punto di vista economico, nonché i ricoveri per animali con riferimento alla loro capienza e alla dotazione di specifiche installazioni.

Alla meccanizzazione aziendale sono riferite numerose tavole che ne descrivono l'intensità e la diffusione distinguendo per tipo di mezzo meccanico e per titolo di utilizzazione (in proprietà, in comproprietà, in conto terzi). Particolare attenzione è dedicata al contoterzismo attivo e passivo che viene esaminato anche in relazione al numero di giornate di lavoro effettuate in azienda.

Le tavole sulla manodopera aziendale riportano i dati differenziati per singole categorie e per genere. L'analisi riguarda il volume di lavoro e il numero di persone che hanno lavorato in azienda durante l'annata agraria 1999-2000. Il tipo di attività lavorativa esercitata fuori dall'azienda agricola dal conduttore e dai suoi familiari è considerata in una specifica tavola. Ulteriori informazioni sono fornite in merito alle caratteristiche socio-demografiche dei conduttori e dei capi azienda, nonché alla composizione della famiglia del conduttore.

Il Capitolo 3 – Dati provinciali (Universo CEE) – comprende 18 tavole statistiche elaborate in base al particolare campo di osservazione comunitario, comparabile tra gli stati membri dell'Unione Europea. Esso differisce dall'Universo Italia per il fatto che non comprende le aziende agricole con superficie agricola utilizzata (SAU) inferiore ad un ettaro e con produzione agricola commercializzata inferiore a 4 milioni di Lire (pari a 2.065,83 Euro). Le elaborazioni relative alle aziende che superano almeno uno dei due limiti citati, offrono agli utenti la possibilità di confrontare alcune fondamentali caratteristiche strutturali del settore, anche per zone altimetriche, secondo i due campi di osservazione della rilevazione censuaria: quello nazionale e quello comunitario.

Il Capitolo 4 – Dati comunali – riporta per ciascun Comune la ripartizione delle aziende esistenti nei territori di rispettiva competenza, secondo i principali caratteri da esse possedute.

In allegato è riportato un glossario contenente, per ciascuna informazione rilevata con il questionario di azienda, la corrispondente definizione adottata. Per una più agevole consultazione, le singole voci sono riportate in ordine alfabetico.

Introduzione

1. Cenni storici

I censimenti economici hanno l'obiettivo principale di fornire un quadro esaustivo e territorialmente dettagliato delle dimensioni e delle caratteristiche del sistema economico nazionale. Inoltre, essi consentono la predisposizione di archivi delle unità produttive (aziende, imprese, istituzioni) da utilizzare nei periodi intercensuari come basi per l'esecuzione di indagini campionarie, per ricerche e per studi economici e sociali.

Il Censimento generale dell'agricoltura è stato effettuato con riferimento alla data del 22 ottobre 2000. Esso è il quinto svolto in Italia ed ha avuto luogo in una stagione di grande importanza per il settore agricolo, che ha vissuto un riposizionamento strategico di notevole portata. Infatti, la riforma della politica agricola comunitaria, unitamente al varo della cosiddetta "Agenda 2000" e al previsto allargamento dell'Unione Europea a numerosi altri paesi, ha avviato un ripensamento profondo delle strategie di sviluppo del settore, sempre più orientato a svolgere un ruolo multifunzionale, di carattere economico, ambientale e sociale.

Il Censimento del 2000, pur utilizzando una tecnica di rilevazione tradizionale basata sulla conduzione di interviste "faccia a faccia" e salvaguardando la continuità storica rispetto ai censimenti precedenti, ha presentato numerose ed importanti novità rispetto al passato, conseguendo un elevato standard qualitativo dei dati e una più rapida diffusione dei risultati, che costituiscono una base conoscitiva affidabile per la definizione di politiche nazionali e regionali.

Il piano di rilevazione del 5° Censimento generale dell'agricoltura è stato predisposto sulla base delle proposte formulate da un'apposita Commissione di studio istituita presso l'Istituto nazionale di statistica, della quale hanno fatto parte docenti universitari e rappresentanti di amministrazioni pubbliche e di organizzazioni di categoria.¹

Sul piano dell'organizzazione, il sistema degli organi censuari è stato improntato alla massima integrazione e valorizzazione delle specifiche competenze dei soggetti che svolgono attività statistica sul territorio nazionale, in particolare a livello regionale e comunale, in linea con le recenti riforme amministrative e costituzionali che hanno ridisegnato il ruolo ed i compiti delle autonomie locali nell'ordinamento italiano.

La diffusione dei dati è stata progettata in modo da rispettare la tutela della riservatezza e da utilizzare anche moderni strumenti informatici (*data warehouse on line*) allo scopo di facilitarne l'accesso da parte degli utenti. Infine, va sottolineato come i risultati del Censimento agricolo vengono rilasciati secondo un'articolazione territoriale coerente con quella che verrà adottata nei censimenti generali del 2001 (popolazione, abitazioni, industria e servizi), così da offrire all'utenza (in particolare quella costituita dagli enti locali) una base statistica pienamente integrata sui principali caratteri demografici, sociali ed economici.

¹ In tale Commissione erano rappresentate le seguenti Amministrazioni ed Enti: Ministero per le Politiche Agricole e Forestali; Ministero per le Attività Produttive; Ministero dell'Ambiente e della Tutela del Territorio; Ministero dell'Interno; Ministero dell'Economia e delle Finanze; Ministero della Salute; Istituto Nazionale di Economia Agraria; Assessorati all'Agricoltura ed alle Foreste delle Regioni Piemonte, Veneto, Emilia -Romagna, Marche e Sicilia; Unione Italiana delle Camere di Commercio, Industria, Artigianato e Agricoltura; Associazione nazionale comuni italiani; Unione Statistica dei Comuni Italiani; Confederazione generale dell'agricoltura italiana, Confederazione nazionale coltivatori diretti; Confederazione Italiana Agricoltori; Confederazione Produttori Agricoli; Agenzia Nazionale per la Protezione dell'Ambiente; Istituto di Servizi per il Mercato Agricolo

2. Le basi giuridiche

L'obbligo di esecuzione decennale di un censimento dell'agricoltura è previsto dall'art. 2 del regolamento CEE n. 571 del 28 febbraio 1988, modificato dal regolamento CE n. 2467 del 17 dicembre 1996. Queste norme disciplinano la produzione (con cadenza biennale) di informazioni statistiche di carattere strutturale sulle aziende agricole, sulle coltivazioni, sulla consistenza degli allevamenti, sui mezzi meccanici, sul lavoro, ecc., allo scopo di valutare la situazione di un settore fondamentale per l'economia dell'Unione Europea e di seguire l'evoluzione nel tempo della sua struttura produttiva.

Mentre la rilevazione periodica di tali caratteri (che in Italia ha cadenza annuale) è effettuata su base campionaria, il Censimento rileva informazioni strutturali su tutte le aziende agricole, perseguendo anche l'obiettivo di aggiornare lo schedario delle aziende stesse. Di conseguenza sono state rilevate, in ciascun Comune, la consistenza numerica delle aziende agricole, forestali e zootecniche, di qualsiasi ampiezza e da chiunque condotte, nonché le loro fondamentali caratteristiche strutturali. I dati di censimento, inoltre, servono a costruire l'Archivio statistico delle aziende e imprese agricole (ASAIA), in esecuzione del regolamento comunitario n. 2186 del 1993.

Altre disposizioni in materia di statistiche agricole sono contenute in vari regolamenti e direttive dell'Unione Europea e nelle raccomandazioni dell'Organizzazione delle Nazioni Unite per l'alimentazione e l'agricoltura (FAO), tutti atti volti ad ottenere informazioni statistiche omogenee e comparabili a livello europeo e mondiale.

A livello nazionale, le disposizioni di carattere generale in materia di censimenti sono contenute nell'art. 37 della legge 17 maggio 1999 n. 144 e nel relativo regolamento di esecuzione approvato con DPR n.197 del 6 giugno 2000. L'attuale disciplina dell'attività censuaria deriva dalla considerazione della stessa come funzione istituzionale dell'Istat, a differenza dal passato quando i censimenti erano disciplinati autonomamente da un'apposita legge di indizione e finanziamento e da uno specifico regolamento di esecuzione.

L'attività censuaria svolta dalle Regioni e dalla Province autonome di Trento e di Bolzano è oggetto di una separata disciplina stabilita nelle sue linee fondamentali dal Protocollo di intesa stipulato tra l'Istat e la Conferenza dei Presidenti delle Regioni e delle Province autonome il 5 agosto 1999 ed approvato dalla Conferenza Stato-Regioni.

L'attività censuaria si è svolta secondo quanto previsto dalla normativa che regola il trattamento dei dati personali dettata dagli articoli 17 e 18 del regolamento di esecuzione del Censimento e dalla legge n. 675 del 1996 e successive modifiche e integrazioni, in particolare del d.lgs. n. 281 del 1999.

La disciplina delle operazioni tecniche è stata dettata con il Piano di censimento generale, integrato dai piani regionali approvati secondo la procedura prevista dal citato Protocollo di intesa, nonché da specifiche circolari dell'Istat.

Il 5° Censimento generale dell'agricoltura è inserito tra le statistiche di interesse nazionale: esso è incluso nel Programma statistico nazionale, approvato con DPCM del 31 marzo 2000, e nell'elenco delle rilevazioni soggette all'obbligo di risposta previsto dal DPR del 5 luglio 1999, pubblicato nella G.U. n. 194 del 19 agosto 1999.

3. La struttura organizzativa

La rete di rilevazione del Censimento si è articolata su quattro livelli territoriali e ha coinvolto diversi organismi: il livello nazionale è stato costituito dall'Istat e dall'Unione nazionale delle Camere di Commercio; il livello regionale è stato costituito dagli Uffici regionali di censimento, dalle Commissioni tecniche regionali istituite presso le Regioni e le Province autonome e dagli Uffici regionali dell'Istat; il

Alimentare; Ente per le Nuove tecnologie, l'Energia e l'Ambiente; Azienda di Stato Interventi nel Mercato Agricolo; Unione Province Italiane; Istituto Nazionale di Sociologia Rurale; docenti universitari.

livello provinciale è stato costituito dagli Uffici provinciali di censimento istituiti presso le Camere di commercio e dai Gruppi tecnici provinciali; il livello comunale è stato costituito dagli Uffici comunali di censimento.

I Prefetti e i Sindaci, con riferimento al territorio di propria competenza, hanno provveduto ad assicurare il buon andamento ed il regolare svolgimento delle operazioni di censimento, secondo quanto disposto dalle vigenti disposizioni di legge e dal regolamento di esecuzione del Censimento stesso.

Struttura della rete di rilevazione

REGIONI	NUMERO COMUNI AL 22-10-2000	ISPETTORATI PROVINCIALI ISTAT	UNITA' – ORGANI DI CENSIMENTO						
			REGIONI (UCR)		CAMERE DI COMMERCIO (UCP)	COMUNI (UCC)			RILEVATORI
			Responsabili dei coordinatori intercomunali (RPCIC)	Coordinatori intercomunali (CIC)	Responsabili dei coordinatori provinciali (RCP)	Totale	Responsabili (a)	Coordinatori	
Piemonte	1.206	8	29	130	8	1.206	1.206	148	1.619
Valle d'Aosta	74	1	1	8	1	74	74	2	88
Lombardia	1.546	11	36	108	11	1.546	1.546	285	1.811
Trentino-A.A.	339	2	2	32	2	339	339	19	614
Veneto	581	7	29	75	7	626	581	45	1.732
Friuli-V.G.	219	4	7	31	4	219	219	70	413
Liguria	235	4	11	37	4	257	235	22	511
Emilia-R.	341	9	23	59	9	341	341	14	1.066
Toscana	287	10	34	64	10	346	287	59	1.246
Umbria	92	2	12	20	2	114	92	22	499
Marche	246	4	4	52	4	246	246	21	2.939
Lazio	377	5	15	87	5	512	377	135	1.867
Abruzzo	305	4	11	40	4	315	305	10	770
Molise	136	2	6	16	2	136	136	38	340
Campania	551	5	12	105	5	555	551	4	2.230
Puglia	258	5	26	80	5	643	258	385	3.047
Basilicata	131	2	9	35	2	169	131	38	743
Calabria	409	5	5	78	5	511	409	102	1.745
Sicilia	390	9	24	150	9	622	390	232	2.830
Sardegna	377	4	19	100	4	377	377	65	1.016
ITALIA	8.100	103	315	1.307	103	9.154	8.100	1.716	27.126

(a) In 643 Comuni il responsabile di UCC ha anche svolto le funzioni ed i compiti di coordinatore.

Al livello nazionale hanno operato i seguenti organismi:

- Istituto nazionale di statistica*, con l'incarico di provvedere all'effettuazione del Censimento dell'agricoltura. L'Istat, quale titolare della rilevazione, ha esercitato un potere decisorio tecnico e metodologico in ordine all'organizzazione del Censimento e alle sue modalità di svolgimento. In particolare, l'Istat ha impartito agli organismi della rete censuaria le istruzioni necessarie per

l'esecuzione del Censimento e ha sovrinteso a tutte le relative operazioni, adottando i provvedimenti necessari per assicurare il loro regolare e tempestivo svolgimento. L'Istat ha esercitato tali funzioni anche attraverso le sue articolazioni territoriali costituite dagli uffici regionali. Inoltre, l'Istituto si è avvalso della collaborazione degli Uffici di statistica del Sistema statistico nazionale (Sistan) che, in base a quanto stabilito dal regolamento, hanno assunto la qualificazione giuridica di organi di censimento.

- b) L'*Ufficio di statistica di Unioncamere*, facente parte del Sistema statistico nazionale, ha avuto il compito di collaborare con l'Istat e con le Camere di commercio per assicurare il funzionamento degli organi censuari di livello provinciale.

Al *livello regionale* l'organizzazione si è basata su un modello "a geometria variabile" definito dal Protocollo d'intesa Istat-Regioni. In base ad esso il Piano generale di censimento è stato integrato dai singoli piani di censimento regionali approvati dalle Regioni e dalle Province autonome, anche sulla scorta delle valutazioni organizzative, tecniche e metodologiche effettuate dall'Istat.

Il nucleo dell'organizzazione a livello regionale è stato rappresentato dall'Ufficio di censimento regionale (UCR), mentre l'operatività sul territorio di competenza è stata assicurata dalla rete dei coordinatori intercomunali e dei rispettivi responsabili provinciali. L'UCR ha, inoltre, avuto il compito di fornire assistenza e sostegno tecnico alla Commissione tecnica regionale.

Nel dettaglio, il livello regionale è stato rappresentato dai seguenti organismi:

- a) *Ufficio regionale dell'Istat*, con il compito di sovrintendere a tutte le attività svolte dagli organi censuari a livello locale e di verificare l'attuazione dei piani di censimento regionali, con particolare riferimento alla designazione dei coordinatori intercomunali e dei loro responsabili provinciali, alle attività di formazione, istruzione e sensibilizzazione, allo svolgimento delle indagini pilota e di controllo. Gli uffici regionali hanno, inoltre, valutato i rapporti periodici sullo svolgimento delle operazioni censuarie nel territorio di competenza e svolto attività ispettiva.
- b) *Ufficio di censimento regionale (UCR)*, con il compito di curare, in generale, l'esecuzione del piano di censimento dell'Istat e di quello regionale.

Tra le funzioni svolte dagli UCR si segnalano in particolare le seguenti:

- la designazione dei coordinatori intercomunali e dei loro responsabili provinciali;
 - la sensibilizzazione delle istituzioni locali e delle aziende agricole;
 - lo svolgimento di attività di istruzione e di formazione;
 - il monitoraggio delle operazioni;
 - la rendicontazione dei contributi finanziari ricevuti.
- c) *Commissione tecnica regionale*, con il compito di assistere la Regione nella predisposizione del piano regionale di censimento e di sovrintendere al buon andamento delle operazioni censuarie, attraverso la valutazione del monitoraggio delle stesse.
- I compiti specifici assegnati alle Commissioni sono stati:
- la predisposizione del piano regionale e la sua eventuale revisione alla luce delle osservazioni dell'Istat;
 - la valutazione dello stato di attuazione del piano, anche nella fase precedente l'avvio delle operazioni di rilevazione censuaria;
 - la valutazione, sulla base degli aggiornamenti periodici trasmessi dall'UCR, dell'andamento delle attività censuarie;
 - l'individuazione degli interventi da adottare nelle situazioni di ritardo a livello comunale e provinciale.

Al *livello provinciale* hanno operato i seguenti organismi:

- a) *Ufficio di censimento provinciale (UCP)*, istituito presso la Camera di commercio, con il compito di sovrintendere al coordinamento delle operazioni censuarie a livello provinciale. Gli UCP hanno assolto a una funzione di stimolo, raccordo e controllo di tutte le operazioni censuarie svolte dagli Uffici comunali, svolgendo attività di natura organizzativa strumentali all'attività di rilevazione, nonché compiti di istruzione e formazione, di assistenza organizzativa e monitoraggio delle operazioni censuarie, attraverso un apposito collegamento informatico.

Tra i compiti specifici assegnati agli UCP vi sono stati:

- l'organizzazione di riunioni di istruzione sulle attività censuarie;
- la creazione del collegamento telematico con l'Istat per la trasmissione dei dati via Internet;
- il raccordo tecnico-organizzativo con il responsabile provinciale dei coordinatori intercomunali;
- la segnalazione di situazioni critiche all'UCR ed all'Ufficio regionale dell'Istat.

Nelle Province autonome di Trento e Bolzano le funzioni di UCP sono state svolte rispettivamente dal Servizio Statistica della Provincia autonoma di Trento e dall'Istituto provinciale di statistica della Provincia autonoma di Bolzano (ASTAT).

- b) *Gruppo tecnico provinciale*, con il compito di realizzare il collegamento funzionale tra i diversi livelli di responsabilità censuarie presenti a livello provinciale, ai fini della elaborazione del calendario di assistenza tecnica agli UCC, della programmazione di attività e di interventi di diversa natura, nonché di valutazione dell'andamento complessivo del Censimento. Esso è stato formato dal responsabile dell'UCP, da un funzionario dell'Ufficio regionale dell'Istat e dal responsabile provinciale dei coordinatori intercomunali.

Nell'ambito di ciascuna Provincia hanno operato i coordinatori intercomunali e il loro responsabile provinciale, i primi con il compito di provvedere al controllo delle attività di rilevazione effettuate presso le aziende agricole, il secondo con il compito di coordinare le attività di assistenza tecnica alla rilevazione.

Tra le funzioni specifiche dei coordinatori intercomunali era compresa:

- l'istruzione dei coordinatori e rilevatori comunali;
- l'assistenza tecnica nel corso delle attività di rilevazione;
- la redazione di rapporti settimanali.

Tra le funzioni specifiche dei responsabili provinciali figurava:

- l'assegnazione dei Comuni della Provincia di competenza ai singoli coordinatori intercomunali;
- la predisposizione dei programmi di attività dei coordinatori intercomunali;
- l'espletamento di attività di istruzione;
- l'organizzazione delle indagini post-censuarie.

Nella struttura organizzativa il *livello comunale* è stato rappresentato dall'*Ufficio di censimento comunale (UCC)*, con la funzione di rilevazione diretta sul territorio. I principali compiti assegnati all'UCC sono stati:

- la nomina di eventuali ulteriori coordinatori comunali;
- la selezione dei rilevatori;
- l'istruzione ai rilevatori e coordinatori comunali;
- la verifica, controllo e aggiornamento degli elenchi delle unità di rilevazione;
- la raccolta dei dati presso le aziende agricole e il controllo della corretta compilazione dei questionari;
- la comunicazione periodica di informazioni e dati sullo svolgimento delle operazioni censuarie;
- la revisione quantitativa del materiale raccolto e il suo confezionamento per la successiva spedizione ai centri di registrazione.

Alle dirette dipendenze del responsabile dell'UCC hanno operato i coordinatori comunali e i rilevatori. La nomina dei primi era obbligatoria nei Comuni con almeno 600 aziende da censire. I

secondi sono stati impegnati nella misura di uno ogni 150 aziende (o frazione di 150 comunque non inferiore a 100).

Ai coordinatori comunali è stato affidato l'incarico di pianificare, coordinare e controllare l'attività di rilevazione presso le aziende. I rilevatori comunali hanno effettuato la rilevazione presso le aziende agricole, raccogliendo i dati tramite intervista diretta ai conduttori.

4. Le attività di formazione ed istruzione della rete di rilevazione

A causa dell'articolazione territoriale e della complessità della rete di rilevazione, l'attività di formazione e istruzione dei soggetti coinvolti ha avuto un ruolo determinante per il buon esito delle operazioni censuarie.

Le attività formative hanno coperto l'intera rete di rilevazione con una serie di interventi "a cascata", ricorrendo a più strumenti. Infatti i corsi di istruzione e formazione si sono sviluppati secondo un percorso per fasi successive che ha coinvolto via via destinatari diversi: gli Uffici regionali dell'Istat, gli Uffici di censimento regionali (UCR), gli Uffici di censimento provinciali (UCP), i coordinatori intercomunali e i loro responsabili provinciali e gli Uffici di censimento comunali (UCC) con i loro coordinatori e rilevatori.

Dato l'elevato numero delle persone da formare e la loro distribuzione su tutto il territorio nazionale, nonché la diversità dei fabbisogni formativi, si sono attuati molteplici interventi. Accanto alla formazione in aula si è fatto ricorso anche allo strumento della formazione a distanza, tramite l'utilizzo di appositi strumenti (CD-Rom formativo, pagina dedicata nel sito Internet del Censimento).

Ulteriori interventi di carattere formativo, aggiuntivi rispetto a quelli dedicati alle istruzioni per la rilevazione, si sono svolti nei confronti dei coordinatori intercomunali e dei coordinatori comunali, a cura sia dell'Istat, sia degli Uffici regionali di censimento.

Interventi di verifica della formazione dei rilevatori e di *training on the job* sono stati svolti dai coordinatori intercomunali nel corso delle ispezioni volte a fornire assistenza tecnica agli UCC durante lo svolgimento della rilevazione.

Le istruzioni al personale degli UCR, ai responsabili degli UCP e ai responsabili provinciali dei coordinatori intercomunali sono state effettuate da personale selezionato dall'Istat e da funzionari dell'Istituto.

Le istruzioni ai coordinatori intercomunali sono state trasmesse da personale appartenente all'Istat e agli UCR, nonché dai responsabili dei coordinatori intercomunali. A loro volta, i coordinatori intercomunali, coadiuvati da personale dell'Istat, hanno effettuato gli interventi di istruzione ai coordinatori comunali e ai rilevatori.

5. Il campo di osservazione e l'unità di rilevazione

Il campo di osservazione del Censimento dell'agricoltura ha considerato tutte le aziende agricole, forestali e zootecniche, di qualsiasi ampiezza e da chiunque condotte. Sono rientrate nel suddetto campo di osservazione anche:

- le aziende agricole degli istituti di ricerca, degli ospedali, delle cliniche, delle comunità religiose, degli istituti penitenziari e delle imprese industriali;
- gli allevamenti di tori e verri da riproduzione, gli allevamenti di cavalli, i centri di incubazione;
- le aziende agricole costituite da prati permanenti e/o pascoli condotti dalle amministrazioni comunali (terreni messi a disposizione, generalmente dietro corresponsione di un canone, per il pascolo di animali appartenenti ad altre aziende).

I terreni destinati ad alcuni usi particolari, se non compresi nella superficie totale di un'azienda agricola attiva, sono stati esclusi dal campo di osservazione del Censimento. Questa esclusione riguarda in particolare:

- i suoli edificabili o comunque non destinati ad uso agricolo;
- i parchi e i giardini ornamentali;
- i terreni completamente abbandonati;
- i piccoli orti familiari, generalmente annessi alle abitazioni, la cui produzione era destinata normalmente all'autoconsumo (salvo il caso in cui la persona che ne disponeva fosse conduttore di azienda agricola; in tal caso l'orto doveva essere considerato parte integrante dell'azienda stessa);
- i piccoli allevamenti a conduzione familiare, costituiti da uno o due capi di bestiame suino, ovino, caprino o da pochi animali di bassa corte (polli, tacchini, oche, conigli ecc.) utilizzati normalmente per autoconsumo (salvo il caso in cui la persona che ne disponeva fosse anche conduttore di azienda agricola; in tal caso questi allevamenti dovevano essere considerati parte integrante dell'azienda stessa).

Sono state inoltre escluse dal campo di osservazione le scuderie, i terreni per l'esercizio dei cavalli da corsa, gli allevamenti di cani, i centri di commercio del bestiame ed i macelli che non praticavano l'allevamento del bestiame. Gli allevamenti ittici (impianti di acquacoltura) sono rientrati nel campo di osservazione del Censimento solo se praticati nell'ambito di un'azienda agricola.

L'unità di rilevazione del Censimento è stata l'*azienda agricola, forestale e zootecnica*, definita come *l'unità tecnico-economica costituita da terreni, anche in appezzamenti non contigui, ed eventualmente da impianti ed attrezzature varie in cui si attua la produzione agraria, forestale o zootecnica ad opera di un conduttore, e cioè persona fisica, società od ente, che ne sopporta il rischio sia da solo (conduttore coltivatore o conduttore con salariati), sia in forma associata.*

Caratteri distintivi fondamentali di un'azienda agricola sono stati pertanto:

- l'utilizzazione dei terreni per la produzione agricola e/o forestale e/o zootecnica: tali terreni potevano essere costituiti da una o più particelle (contigue o no), situate nello stesso Comune oppure in Comuni diversi, anche non confinanti o vicini tra loro;
- la presenza di un conduttore, cioè di una persona fisica, società od ente che sopportava il rischio imprenditoriale connesso con l'attività economica dell'azienda.

Tra le aziende agricole sono state comprese anche quelle prive di terreno agrario ed in particolare:

- le aziende zootecniche nelle quali si allevava bestiame senza utilizzazione di terreno agrario (allevamenti intensivi di bovini, di suini, avicunicoli, ecc.);
- le aziende zootecniche nelle quali il bestiame veniva allevato utilizzando terreni pascolativi appartenenti a Comuni, ad altri enti pubblici od a privati, senza che i terreni potessero configurarsi come elementi costitutivi di dette aziende.

6. I criteri per l'individuazione delle aziende agricole

Le aziende agricole sono state individuate nel Comune, ed in particolare nel foglio di mappa catastale, in cui ricadeva il centro aziendale o, in mancanza di esso, la maggior parte delle particelle catastali costituenti la superficie totale aziendale. Ne consegue che le aziende agricole, i cui terreni erano situati in due o più fogli di mappa catastali dello stesso Comune oppure in due o più Comuni, sono state rilevate dal Comune ove era situato il centro aziendale e, quindi, indicate nel relativo foglio di mappa catastale. Pertanto, il luogo dove era ubicata l'abitazione del conduttore, se non coincidente con il centro aziendale, non ha costituito elemento per l'individuazione di un'azienda agricola, né per l'attribuzione dell'azienda stessa ad un determinato foglio di mappa.

Per *centro aziendale* s'intende il complesso dei fabbricati situati nei terreni dell'azienda agricola e connessi alla sua attività produttiva. Il centro aziendale, in molti casi, comprende le abitazioni del

conduttore e dell'altra manodopera impiegata nei lavori agricoli aziendali, i ricoveri per animali, i locali per l'immagazzinamento dei prodotti (magazzini, sili da foraggio, fienili, ecc.) e quelli per il deposito di macchine ed attrezzi di uso agricolo.

Le aziende pastorali con greggi transumanti, nel caso in cui il conduttore disponeva anche di terreno agrario, sono state individuate nel Comune e foglio di mappa catastale nel quale ricadeva il centro aziendale o la maggior parte delle particelle costituenti la superficie totale aziendale. Se, invece, tali aziende erano prive di terreno agrario (esclusivamente zootecniche), sono state individuate nel Comune e foglio di mappa catastale nel quale erano situati i ricoveri di proprietà dell'azienda; oppure, se l'azienda non possedeva ricoveri propri, nel Comune dove il gregge era stato ricoverato per la maggior parte dell'anno; oppure, se quest'ultimo criterio fosse risultato di difficile adozione, nel Comune dove il gregge si trovava alla data di riferimento del Censimento.

Ai fini del censimento, per individuare le aziende agricole si è fatto riferimento ai conduttori e non ai proprietari o intestatari dei terreni, in quanto:

- il proprietario o intestatario dei terreni non è necessariamente conduttore di azienda agricola, termine con il quale si intende la persona fisica, società o ente, che, in quanto responsabile giuridico ed economico, sopporta il rischio della gestione aziendale, indipendentemente dal titolo di possesso dei terreni;
- i terreni di proprietà o intestati a soggetti diversi possono essere condotti da un'unica azienda agricola.

I censimenti generali del 2000-01 prevedono di incrementare in misura significativa il dettaglio territoriale disponibile nella georeferenziazione dei dati, con l'obiettivo di potenziare la capacità informativa dei dati raccolti. In particolare, Il 5° Censimento generale dell'agricoltura, che copre con il suo campo di osservazione il territorio extraurbano, ha adottato per la prima volta come livello minimo di aggregazione dei dati il foglio di mappa catastale, che ha il vantaggio di essere un riferimento facilmente individuabile sia per i rispondenti che per gli utenti finali e corrisponde ad un livello di dettaglio ottimale, ad esempio, per le esigenze di analisi della pianificazione territoriale. La disponibilità dei dati elementari aggregati per foglio di mappa consentirà di ottenere proiezioni cartografiche molto accurate dei risultati censuari: dalla semplice localizzazione delle aziende agricole e dei relativi terreni a mappe tematiche sull'utilizzazione del suolo e sulla distribuzione delle caratteristiche strutturali e tipologiche delle aziende.

7. Il questionario di rilevazione

Nella progettazione del questionario di azienda si è tenuto conto di esigenze diverse: la domanda di informazioni da parte dell'utenza; l'obbligo di rispondere alle esigenze internazionali (FAO e UE) secondo un prestabilito elenco di caratteristiche da rilevare; l'esigenza di mantenere la confrontabilità dei risultati con quelli delle precedenti rilevazioni censuarie; la necessità di indagare fenomeni attuali di interesse nazionale e locale; la limitazione degli oneri di risposta per i rilevatori, e, soprattutto, per le aziende stesse.

Il questionario di rilevazione adottato per il 5° Censimento generale dell'agricoltura ha rappresentato una soluzione di equilibrio tra queste esigenze. Una volta assicurata la sua corrispondenza al quadro informativo richiesto dai regolamenti europei, esso è stato redatto apportando integrazioni finalizzate a rispondere alle molteplici esigenze informative nazionali e locali.

Il compito di definire i contenuti rispondenti a tali esigenze è stato affidato ad una apposita sottocommissione nell'ambito della Commissione di studio avente l'incarico di formulare proposte in merito agli aspetti organizzativi, metodologici e tecnici per il 5° Censimento generale dell'agricoltura. Le attività svolte al riguardo nel corso di circa un anno hanno consentito l'approntamento di un questionario di azienda, che, oltre a consentire una soddisfacente comparabilità dei risultati nel tempo,

ha esteso le informazioni su fenomeni maggiormente esplicativi della nuova realtà agricola. In esso sono stati mantenuti molti dei quesiti già rilevati nel 1990, compresi quelli relativi alla viticoltura, ed inserite alcune interessanti novità.

In particolare, i nuovi quesiti hanno riguardato:

- la ulteriore suddivisione della superficie aziendale secondo il titolo di possesso dei terreni: proprietà, affitto (Legge 203/82) e uso gratuito;
- una maggiore articolazione della forma giuridica delle aziende (persona fisica, società, cooperativa, associazione di produttori, Ente pubblico);
- più specifiche informazioni sulla tenuta della contabilità aziendale;
- la rilevazione della superficie utilizzata per attività extragricole (turismo, sport, ecc.);
- la capacità lavorativa oraria degli impianti per la lavorazione e/o trasformazione in azienda dei prodotti delle coltivazioni;
- la consistenza degli "altri" allevamenti, la produzione del latte distinta per specie, l'impiego del latte munto e i prodotti ottenuti dalla lavorazione del latte in azienda;
- riguardo al lavoro aziendale, la posizione nella professione dei componenti la famiglia del conduttore e la distinzione della "altra manodopera aziendale" tra operai e dirigenti e impiegati, nonché la loro distinzione per genere;
- alcune informazioni sulle pratiche colturali e sui sistemi utilizzati per la fertilizzazione dei terreni;
- le produzioni di qualità, sia vegetali che zootecniche.

8. Epoca di riferimento dei dati

Fanno riferimento all'annata agraria 1° novembre 1999 – 31 ottobre 2000 i dati relativi a: vendita dei prodotti dell'azienda; contabilità; utilizzazione dei terreni; lavoro; mezzi meccanici; contoterzismo; attrezzature informatiche; rapporti con l'esterno.

Fanno riferimento alla data del 22 ottobre 2000 i dati relativi a: forma di conduzione; forma giuridica; credito agrario; adesione ad organismi associativi economici; parchi ed aree protette; ricoveri; superficie totale; superficie agricola utilizzata; consistenza degli allevamenti; fabbricati ed abitazioni.

La condizione professionale del conduttore, dei familiari, dei parenti e del capo azienda si riferisce a quella posseduta nella settimana precedente il 22 ottobre 2000. Fanno riferimento all'anno solare 2000 i dati relativi alla produzione del latte.

9. L'aggiornamento degli elenchi comunali delle aziende agricole

Sul piano tecnico-metodologico, il problema di maggior rilevanza nell'esecuzione di un censimento generale dell'agricoltura è connesso con l'identificazione delle aziende e con l'obiettivo di massimizzare il grado di copertura della rilevazione, dato il notevole riflesso che tale operazione riveste nel dimensionamento numerico del collettivo di osservazione.

Le operazioni di aggiornamento si sono articolate nelle seguenti fasi:

- produzione dell'elenco delle aziende agricole, forestali e zootecniche, risultanti nello schedario Istat e dell'elenco dei soggetti risultanti in archivi e/o registri di fonte amministrativa e non individuati tra i conduttori delle aziende agricole, forestali e zootecniche dello schedario Istat
- individuazione delle aziende agricole, forestali e zootecniche "ancora esistenti", "non più esistenti" e "di nuova costituzione" (rispetto all'elenco, basato sul Censimento del 1990);
- per ciascuna azienda agricola risultante negli elenchi come "ancora esistente" o "di nuova costituzione", indicazione dell'ubicazione del centro aziendale o, in assenza di esso, della località dove ricadeva il maggior numero di particelle dei terreni costituenti l'azienda agricola. Tale località

poteva essere distinta dal domicilio del conduttore, ove quest'ultimo non coincidesse con l'ubicazione del centro aziendale. Per le aziende "ancora esistenti" dovevano essere verificati, modificati ed eventualmente integrati i dati personalizzati a cura dell'Istat;

- per ciascuna azienda agricola "ancora esistente" o "di nuova costituzione", indicazione delle superfici ricadenti nel Comune, distintamente per i terreni situati nello stesso foglio di mappa catastale del centro aziendale e per quelli ricadenti in altri fogli di mappa dello stesso Comune o di altri Comuni, con la specificazione, per ciascuna azienda, del numero complessivo delle particelle catastali che ne costituivano la superficie. Per le aziende prive di terreno agrario (esclusivamente zootecniche) si doveva indicare il Comune e il foglio di mappa catastale ove erano situati i ricoveri di proprietà dell'azienda; oppure, se l'azienda non possedeva ricoveri propri, il Comune dove erano ricoverati i capi di bestiame per la maggior parte dell'anno; oppure, se quest'ultimo criterio risultava di difficile adozione, il Comune dove gli allevamenti si trovavano al momento della verifica effettuata per l'aggiornamento;
- scambi di informazioni tra Comuni sulle superfici di aziende con parte dei terreni localizzati in Comuni diversi;
- compilazione dei riepiloghi delle superfici di foglio di mappa catastale e comunali e verifica del grado di copertura raggiunto.

Per agevolare i compiti degli Uffici comunali, l'Istat ha fornito a ciascuno di essi un apposito Manuale contenente il piano completo dell'aggiornamento con le istruzioni da seguire per le diverse operazioni da effettuare. Inoltre l'Istat ha inviato a ciascun Comune un CD multimediale con finalità di comunicazione generale sui censimenti 2000 – 2001, unitamente ad un apposito *software*, le cui procedure hanno consentito la compilazione automatica di alcuni modelli man mano che il Comune procedeva alle previste operazioni di aggiornamento degli elenchi.

Alle operazioni di aggiornamento hanno contribuito l'Istat, i Comuni e le Camere di Commercio, ciascuno con ruoli e compiti ben definiti.

Prima di avviare le operazioni di aggiornamento l'Istat ha effettuato un preliminare processo di integrazione e/o sovrapposizione dei dati anagrafici e strutturali contenuti nei principali archivi amministrativi di interesse agricolo, ha predisposto la metodologia, sviluppato le procedure informatiche di acquisizione e trattamento delle informazioni aggiornate, prodotto il materiale per l'aggiornamento stesso su supporto cartaceo ed informatico, nonché sottoposto a verifica di fattibilità tutte le modalità tecniche ed organizzative dell'operazione.

In particolare l'aggiornamento delle liste si è basato su una verifica preliminare dell'archivio censuario riferito al 1990, svolta mediante l'uso di archivi anagrafici delle aziende aggiornati al 1997 e al 1998 e provenienti dal Sistema informativo agricolo nazionale (SIAN), dall'anagrafe tributaria del Ministero delle Finanze, dal registro delle imprese agricole tenuto presso le Camere di Commercio e dall'archivio residente presso l'AIMA (attualmente AGEA). Tale operazione di aggiornamento e di "incrocio" tra archivi (analoga a quella posta alla base dell'Archivio statistico delle imprese attive, ASIA) è stata estremamente complessa, in quanto il Censimento del 1990 non aveva rilevato il codice fiscale delle aziende agricole (o dei relativi conduttori). Di conseguenza, per effettuare le verifiche sono state utilizzate altre "chiavi", quali la localizzazione e la denominazione dell'azienda, tutti elementi certamente meno sicuri del codice identificativo.²

L'analisi integrata degli archivi sopra menzionati³ ha consentito di "rintracciare" circa 1.400.000 aziende censite nel 1990, informazione questa che è stata fornita ai Comuni per rendere più agevole il loro lavoro di aggiornamento degli elenchi. D'altra parte, i Comuni hanno ricevuto anche un elenco di

² Per essere trattato in modo efficace, l'archivio del 1990 e gli archivi integrativi sono stati preliminarmente sottoposti ad una "normalizzazione", cioè ad un trattamento statistico finalizzato ad assicurare che i caratteri in essi contenuti fossero resi omogenei e confrontabili tra loro.

³ L'operazione di *linkage* tra i diversi archivi, su cui si baserà anche in futuro la costruzione e l'aggiornamento annuale dell'Archivio statistico delle aziende e delle imprese agricole (ASIA) ha costituito, naturalmente, solo il primo passo del lavoro, cui sono seguite approfondite analisi di carattere statistico volte all'individuazione dei soggetti effettivamente titolari di un'attività agricola rientrante nel campo di osservazione del censimento.

circa 1.800.000 altri soggetti presenti negli archivi amministrativi, per i quali è stato impossibile procedere all'abbinamento automatico e preventivo con le unità contenute nell'archivio censuario del 1990. In alcuni casi si è trattato effettivamente di nuove aziende, ma in molti altri il mancato abbinamento è dipeso unicamente dalla assenza del codice identificativo nell'archivio del 1990.

L'operazione di aggiornamento è poi proseguita sul territorio a cura dei Comuni. Anche le Camere di Commercio, attraverso i propri Uffici di statistica, hanno partecipato all'operazione, svolgendo attività di coordinamento e monitoraggio in collegamento telematico con l'Istat.

Le modalità tecniche ed operative da seguire per l'aggiornamento sono state descritte in un apposito fascicolo contenente il Piano completo delle operazioni.

Con la circolare n.38 del 15 ottobre 1999 prot. 10465, sono stati disposti i criteri e le modalità per la costituzione degli Uffici di censimento comunali e provinciali, precisandone compiti e funzioni per l'aggiornamento.

Entro il mese di giugno 2000, tutti i Comuni, ad eccezione di pochi per i quali si è reso necessario prorogare la scadenza al mese di agosto, hanno trasmesso all'Istat tutto il materiale su supporto informatico e cartaceo. Il materiale pervenuto soltanto su supporto cartaceo, dopo i necessari controlli quantitativi e qualitativi presso l'Istat, è stato sottoposto a registrazione *in service*. Appena registrato, il materiale è stato elaborato al pari di quello pervenuto su supporto informatico, in modo da ottenere gli elenchi definitivi comunali, per foglio di mappa catastale. Questo ha costituito l'area di riferimento da assegnare successivamente a ciascun rilevatore per la raccolta dei dati mediante somministrazione del questionario aziendale.

I file contenenti i dati identificativi dei conduttori, integrati con quello di superficie totale dell'azienda, da inviare ai Comuni come elenchi definitivi, sono stati approntati dall'Istat nel periodo luglio - settembre 2000 e sono stati utilizzati anche per la personalizzazione dei questionari di rilevazione.

10. Le indagini pilota pre-censuarie

Al fine di risolvere le problematiche relative alla localizzazione delle aziende agricole e dei loro terreni, all'aggiornamento delle liste comunali di aziende, nonché alla messa a punto degli strumenti di rilevazione, sono state realizzate nel periodo pre-censuario tre indagini pilota:

1. *localizzazione e georeferenziazione dei terreni aziendali*: l'indagine è stata effettuata nel periodo novembre 1998 – gennaio 1999 per verificare le difficoltà incontrate dai Comuni nell'individuare le aziende agricole e nel localizzare i loro terreni. Hanno partecipato volontariamente 10 Comuni in totale; in particolare, 3 Comuni delle Marche, 5 dell'Emilia-Romagna e 2 della Toscana. Con questa indagine è stata verificata anche la possibilità di utilizzare, per la prima volta nel settore delle statistiche agricole, la documentazione catastale. Il materiale di base per l'esecuzione dell'indagine pilota (elenchi delle aziende agricole e dei soggetti da rilevare) è stato fornito dall'Istat) mentre la documentazione catastale è stata acquisita dai Comuni interessati all'indagine. Per agevolare il compito ai Comuni partecipanti l'Istat ha redatto un apposito manuale di istruzioni.
2. *aggiornamento dell'archivio Istat delle aziende agricole*: questa seconda indagine pilota è stata effettuata nel periodo aprile – maggio 1999 al fine di valutare la fattibilità delle operazioni di individuazione delle aziende agricole finalizzata all'aggiornamento degli elenchi. Ad essa hanno partecipato gli stessi Comuni già coinvolti nella prima indagine pilota, integrati da altri 22 in modo da rispettare criteri di rappresentatività per grandi circoscrizioni territoriali.

La metodologia seguita per questa seconda indagine pilota è stata simile a quella adottata per la prima. Tuttavia, tenuto conto che un aggiornamento esaustivo degli elenchi non può essere realizzato se non a seguito di un accurato e completo scambio di informazioni tra Comuni confinanti, tra i 30 sono stati scelti 2 Comuni "nucleo" con i rispettivi Comuni "satelliti" in numero di

8. In termini di numero di aziende agricole da aggiornare con l'indagine pilota, la selezione ha riguardato 5 Comuni con un numero consistente di aziende censite nel 1990 (Comuni "grandi" con oltre 1.000 aziende), 7 altri di "media dimensione" (500 - 1.000 aziende) e 20 di "piccola dimensione" (meno di 500 aziende).

Per i Comuni di grande e media dimensione l'indagine ha consentito di sperimentare le diverse modalità di assunzione delle informazioni dal conduttore, di verificare l'utilizzazione della cartografia più opportuna e di valutare le difficoltà inerenti la localizzazione dei terreni aziendali, nonché i tempi di esecuzione dell'operazione. Per 20 Comuni non erano previsti scambi di informazioni con i Comuni limitrofi, per i 2 Comuni "nucleo" sono state effettuate tutte le fasi dell'operazione di aggiornamento, sino alla completa verifica del grado di copertura raggiunto. Gli 8 Comuni "satelliti", infine, hanno proceduto all'aggiornamento degli elenchi di loro competenza, all'individuazione ed attribuzione delle aziende agricole e dei relativi terreni ai rispettivi fogli di mappa catastali ed allo scambio di informazioni con il corrispondente Comune "nucleo".

Anche per questa seconda indagine l'Istat ha approntato tutto il materiale di base su supporto cartaceo ed informatico, nonché la redazione di un apposito fascicolo di istruzioni.

3. *controllo della qualità degli elenchi aziendali e test del questionario di azienda agricola*: allo scopo di completare le attività preparatorie del Censimento, nel mese di maggio 2000 è stata condotta la terza indagine pilota, finalizzata a valutare le caratteristiche del questionario di rilevazione ed a verificare la qualità degli elenchi aziendali approntati con l'aggiornamento dell'archivio Istat. La rilevazione è stata affidata agli Uffici regionali di censimento (UCR). Essa ha riguardato circa 2.700 unità dislocate in 43 Comuni. Per l'esecuzione dell'indagine pilota gli UCR si sono avvalsi di proprio personale dipendente.

Sono stati utilizzati due modelli: il primo (Mod. ISTAT SME1) per stabilire l'appartenenza dell'unità oggetto dell'indagine pilota al campo di osservazione del Censimento; il secondo che riproduceva il questionario di azienda agricola (Mod. ISTAT CEAGR1) da somministrare alle unità risultate appartenenti al campo di osservazione a seguito dell'accertamento effettuato dal rilevatore.

Alla fine dell'intervista il rilevatore ha redatto per ciascuna azienda agricola intervistata un rapporto (Mod. ISTAT CEAGR RIL1), nel quale è stato precisato il grado di difficoltà riscontrato nella compilazione del questionario di azienda, il tempo di durata dell'intervista e la completezza e chiarezza delle istruzioni predisposte dall'Istat e delle definizioni adottate.

11. Le operazioni preliminari della rete di rilevazione

Preliminarmente alla raccolta dei dati presso i conduttori d'azienda, l'Istat ha fornito a ciascun Comune il materiale necessario allo svolgimento della rilevazione censuaria ed in particolare:

- a) l'elenco delle aziende agricole da intervistare (Mod. ISTAT CEAGR 201), nel quale sono state riportate le aziende individuate con l'aggiornamento degli archivi statistici ed amministrativi, distinte per foglio di mappa catastale;
- b) elenchi aggiuntivi contenenti le indicazioni sui conduttori domiciliati in luogo diverso dall'ubicazione del centro aziendale;
- c) i questionari di azienda agricola (Mod. ISTAT CEAGR 1) in bianco, secondo il numero delle aziende da censire, integrato da una congrua scorta;
- d) le etichette autoadesive con la pre stampa dei caratteri identificativi dei conduttori ai quali somministrare il questionario per le aziende agricole individuate in fase di aggiornamento; per le eventuali aziende nuove (o non identificate nel corso dell'aggiornamento) sono state fornite etichette in bianco, le quali contenevano soltanto i codici e le denominazioni della Provincia e del Comune ed un apposito codice di azienda;

- e) un congruo numero di copie del manuale di istruzioni per la rilevazione, contenente le definizioni, le modalità tecnico-operative e le disposizioni per la raccolta dei dati;
- f) un congruo numero di CD-rom per la formazione dei rilevatori;
- g) il materiale e i modelli accessori da utilizzare per lo svolgimento delle operazioni e per la spedizione del materiale censuario, al termine delle operazioni stesse.

Sempre nel periodo precedente la rilevazione, gli UCC hanno svolto alcune operazioni preparatorie, come la predisposizione del materiale per ciascun rilevatore e la definizione degli "itinerari di sezione" per il rilevatori. Di particolare rilievo, in tale ambito, sono stati i casi in cui vi era differenza tra l'ubicazione dell'azienda e il domicilio del conduttore. Al fine di agevolare gli UCC nella rilevazione di queste aziende, l'Istat ha trasmesso agli UCC, su supporto informatico, la lista dei "conduttori con domicilio in Comune diverso da quello di rilevazione".

Inoltre, per agevolare il compito dei rilevatori e dei rispondenti, molti Comuni hanno fornito a ciascun rilevatore una copia del foglio di mappa catastale di competenza, unitamente ad una copia del quadro di unione dei fogli di mappa in cui si ripartisce il territorio comunale. Ciò ha consentito al rilevatore di individuare più facilmente l'ubicazione delle aziende e la distribuzione dei loro terreni sul territorio. In questo modo si è anche agevolato il rispondente nella collocazione delle diverse attività aziendali in ciascun foglio di mappa.

12. Le attività di raccolta dei dati

All'inizio del mese di ottobre 2000 gli UCC hanno ricevuto il materiale necessario allo svolgimento della rilevazione censuaria. A partire dal 23 ottobre 2000, i rilevatori hanno condotto personalmente le interviste con i conduttori delle aziende agricole secondo un calendario programmato sulle seguenti scadenze di conclusione della rilevazione sul campo: 22 novembre 2000 per i Comuni con meno di 100 aziende da censire e 31 dicembre 2000 per i Comuni con 100 o più aziende da censire.

La concentrazione dei tempi previsti per la raccolta dei dati in circa 60 giorni lavorativi ha richiesto l'impiego di più personale rispetto al precedente censimento.

La revisione dei questionari di rilevazione da parte dei coordinatori comunali è stata effettuata, di norma, giornalmente presso l'UCC, subordinatamente alla consegna quotidiana dei questionari compilati da parte dei rilevatori. L'attività di revisione si è svolta nel periodo dal 23 ottobre 2000 al 12 gennaio 2001, anche con l'ausilio dei coordinatori intercomunali, i quali hanno visitato periodicamente gli UCC, così da risolvere eventuali dubbi ed offrire assistenza tecnica alla rilevazione.

A questo stesso scopo l'Istat ha attivato durante il periodo della rilevazione censuaria due numeri verdi di *help-desk* delle operazioni di raccolta dei dati destinati uno agli operatori istituzionali della rete censuaria e l'altro ai rispondenti.

Il primo è stato gestito dagli Uffici regionali dell'Istat, mentre il secondo è stato affidato ad un *call center* specializzato che ha operato sull'intero territorio nazionale. In entrambi i casi, comunque, l'Istat ha provveduto a predisporre preliminarmente un numero molto consistente di risposte a fattispecie di quesiti (oltre 700 per il primo e più di 35 per il secondo), opportunamente ripartiti nell'ambito di tre differenti tipologie (amministrativa, metodologica e tecnico-informatica). Il ricorso a tali numeri verdi è stato consistente: a quello destinato agli operatori di censimento sono pervenute 6.416 chiamate, di cui 4.235 da parte degli UCC, a quello destinato agli altri soggetti sono pervenute 4.233 chiamate.

Non appena revisionati tutti i questionari di azienda compilati dai rilevatori, gli UCC hanno provveduto alla redazione dei prospetti riepilogativi contenenti i dati relativi alle principali variabili rilevate a livello di foglio di mappa (Mod. ISTAT RIEP 1). Man mano che la compilazione dei prospetti riepilogativi è stata terminata, e comunque entro febbraio 2001, l'UCC ha provveduto a riepilogare tali prospetti a livello comunale, compilando l'apposito modello predisposto dall'Istat (Mod. ISTAT RIEP 2) che è stato inviato all'UCP competente per territorio. I modelli riepilogativi per Comune hanno

consentito all'Istat di elaborare e diffondere alcuni risultati preliminari l'8 marzo 2001 e quelli provvisori il 20 giugno 2001.

La verifica del buon andamento delle operazioni censuarie è stata svolta attraverso un sistema di monitoraggio basato su rapporti periodici inoltrati dagli UCC agli UCP. Tali rapporti sono stati immessi da questi ultimi nella rete telematica appositamente predisposta e sono stati resi disponibili in tempo reale agli uffici di censimento regionali (UCR) ed all'Istat. Più in dettaglio, il monitoraggio ha previsto le seguenti attività:

- a) gli uffici di censimento comunali:
 - hanno comunicato al competente UCP l'inizio della raccolta dei dati;
 - in funzione della numerosità aziendale di competenza, hanno inviato via fax o per via telematica, al competente UCP l'apposito modello con la comunicazione del numero dei questionari compilati, evidenziando anche il numero delle aziende viticole e zootecniche;
 - al termine della raccolta dei dati hanno trasmesso all'UCP gli appositi modelli, nei quali sono stati indicati, tra l'altro, il numero definitivo delle aziende censite, il numero delle aziende per le quali non è stato possibile condurre l'intervista, il numero delle aziende viticole e zootecniche, queste ultime distinte per gli allevamenti bovini, suini, ovini ed altri tipi, alcuni ulteriori dati riassuntivi a livello comunale;
- b) i responsabili provinciali dei coordinatori intercomunali: hanno inoltrato all'UCP e all'UCR competenti per territorio, mediamente ogni 14 giorni, un rapporto sull'attività svolta dai coordinatori intercomunali di propria competenza, compilando l'apposito modello predisposto dall'Istat; tale modello ha fornito per ogni coordinatore intercomunale il numero delle visite effettuate presso ciascun Comune di competenza, il numero dei questionari revisionati unitamente ai rilevatori e ai coordinatori comunali, il grado di difficoltà riscontrato dai rilevatori nella compilazione delle diverse sezioni dei questionari di rilevazione, nonché i problemi eventualmente riscontrati nell'attività dei Comuni;
- c) gli Uffici di censimento provinciali: hanno provveduto all'inserimento nella rete Internet delle informazioni ricevute dagli UCC e dai responsabili dei coordinatori intercomunali, impegnandosi tempestivamente a risolvere i problemi che emergevano dal monitoraggio;
- d) gli Uffici di censimento regionali: hanno riepilogato a livello regionale le informazioni ricevute dagli Uffici di censimento provinciali, utilizzando i prospetti appositamente predisposti dall'Istat, trasmettendoli per via telematica all'Istat ed alla competente Commissione tecnica regionale; essi sono, inoltre, intervenuti tempestivamente per la risoluzione dei problemi evidenziati dal monitoraggio, collaborando strettamente con gli UCP e gli Uffici regionali dell'Istat.

Il monitoraggio telematico è stato svolto utilizzando la rete Internet come struttura di trasmissione, limitando però l'accesso alle aree di monitoraggio ai soli soggetti autorizzati. In questo modo è stato possibile assicurare in tempo reale la condivisione delle informazioni relative allo stato di avanzamento delle operazioni censuarie tra tutti i soggetti della rete territoriale.

Al termine delle operazioni di rilevazione, gli UCC hanno confezionato tutto il materiale utilizzato per la raccolta dei dati, secondo le istruzioni trasmesse dall'Istat. Anche le operazioni di trasmissione del materiale sono state monitorate mediante apposite comunicazioni veicolate dalla rete telematica.

13. La registrazione controllata

La registrazione dei dati su supporto informatico è stata eseguita presso 6 centri distribuiti sul territorio nazionale. Tale attività è stata svolta dai centri applicando piani di registrazione controllata predisposti secondo norme tecniche, operative e di sicurezza stabilite dall'Istat che ha provveduto anche a verificarne l'applicazione. Ciò ha consentito di garantire la completa omogeneità tra le operazioni effettuate dai diversi centri.

Le regole di registrazione dei dati sono state impostate in modo da garantire la maggiore conformità possibile tra le informazioni memorizzate sul supporto informatico ed il questionario cartaceo. Inoltre, nel *software* di registrazione dei dati sono state introdotte alcune regole di incompatibilità con lo scopo di evidenziare particolari incongruenze. Compito dell'operatore è stato di verificare se l'errore segnalato fosse dovuto ad una errata digitazione oppure ad una errata compilazione del questionario. Nel primo caso l'operatore era tenuto a correggere l'errore introdotto; nel secondo, invece, doveva confermare la registrazione effettuata e segnalare la situazione anomala, secondo una opportuna sintassi, su un file di errori che è stato consegnato all'Istat insieme ai dati registrati.

I supporti informatici contenenti i dati registrati per ciascuna Provincia sono stati sottoposti dall'Istat ad una serie di controlli tecnici a campione che hanno garantito il rispetto degli standard di qualità della registrazione effettuata. In questo modo i livelli accertati di errore nella registrazione non hanno superato le soglie prestabilite per la validità dell'operazione.

La registrazione era stata inizialmente fissata nel periodo maggio - settembre 2001; tuttavia, alcune difficoltà tecniche riscontrate presso alcuni centri non hanno consentito il pieno rispetto della tempistica inizialmente predisposta, ritardando così la disponibilità presso l'Istat dei dati registrati per alcune Regioni.

14. Il trattamento informatico dei dati

Espletati i necessari controlli amministrativi e tecnici dei dati contenuti sul supporto informatico provinciale, i record registrati sono stati sottoposti ad un programma di controllo (piano di incompatibilità) che prevedeva l'imposizione automatica, sotto determinate condizioni, di notizie mancanti e la correzione di notizie registrate nei casi di accertata incongruenza.

Il controllo automatico dei dati qualitativi (mutabili) è stato effettuato con tabelle decisionali a doppia o multipla entrata (adottando come criteri di base le definizioni censuarie dei singoli quesiti) e con tabelle di correzione che, secondo combinazioni di risposte non compatibili, prevedevano quale risposta si dovesse ritenere non fondamentale e consentivano l'imposizione della relativa correzione. In caso di combinazioni di tre o più risposte incompatibili, si è corretto il minor numero di risposte necessarie a ristabilire la compatibilità tra esse.

Tabelle decisionali e di correzione per area geografica sono state impostate per quelle coltivazioni la cui presenza è limitata solo in aree geoclimatiche definite. Il controllo automatico dei dati quantitativi (variabili) è stato effettuato con i metodi dell'operatore logico e della funzione di controllo.

Per numerose variabili del questionario di azienda è stata verificata la relazione dell'operatore uguaglianza o disuguaglianza (maggiore o minore). Ad esempio, la superficie irrigata di una coltivazione non può essere superiore alla superficie complessiva della coltivazione stessa, la quantità di latte trasformato deve essere minore o uguale alla quantità di latte munto, e così via.

Maggiormente applicata è stata la funzione di controllo, considerato l'elevato numero di variabili soggette a quadratura con la funzione "addizione". Ad esempio, la somma delle singole superfici deve essere uguale alla superficie totale aziendale; la somma del numero dei capi delle singole categorie di bestiame bovino deve essere uguale al numero totale di capi bovini, e così via.

Inoltre, le risposte ai quesiti del questionario sono in prevalenza non obbligatorie. Ove però sono risultate presenti una o più risposte non obbligatorie, ciò ha implicato il controllo di presenza di risposta ad altro quesito.

Una volta verificata l'esistenza della condizione di errore, è stato automaticamente corretto il campo del *record* relativo al quesito affetto da errore. Nel caso di controlli tra più campi appartenenti allo stesso *record* o a *record* diversi relativi ad uno stesso questionario, sono stati scelti uno o più campi come fondamentali ed i rimanenti campi sono stati oggetto di correzione.

La procedura descritta ha permesso di ottenere come risultato una sufficiente minimizzazione della differenza tra i dati aggregati osservati e i dati aggregati reali.

Dal supporto informatico così ottenuto sono state elaborate delle tavole di controllo contenenti i principali caratteri delle aziende agricole rilevati con il questionario di azienda ed i possibili confronti con quelli del precedente Censimento del 1990, secondo i livelli territoriali previsti.

Un'analisi approfondita dei dati contenuti nelle tavole suddette ha consentito l'individuazione di "aziende anomale" (aventi cioè delle caratteristiche sostanzialmente diverse rispetto a quelle desumibili anche da altre fonti) da sottoporre ad ulteriori controlli ed eventuali correzioni parametriche o interattive.

Dopo l'ultimazione delle precedenti fasi di controllo critico e di analisi dei dati, si è proceduto alla costruzione di una struttura, tipo *data warehouse*, per la costruzione delle tavole statistiche. Tale struttura prevede la trasposizione dei dati dalla forma tipo "questionario" ad una forma più idonea per l'interrogazione dei microdati (Tabelle dei fatti).

I dati, infatti, presentavano una struttura studiata per fornire il massimo della *performance* in fase di inserimento, *check* e controllo. Detta struttura è del tutto inadatta per la produzione veloce di tavole statistiche e per l'analisi; a tal proposito si è resa necessaria la creazione di 21 tabelle dei fatti che aggregano settorialmente e per argomenti i dati di rilevazione, riclassificando ove necessario le voci e aggregando per classi e settori previsti dal piano di diffusione. Queste tabelle hanno alimentato tutti i processi di creazione dei volumi cartacei, della stampa su richiesta (*Print on demand*) e della produzione delle tavole sul *web*.

Le tabelle dei fatti sono le fonti che alimentano ulteriori strutture di dati (*datamart*) più sintetiche (a livello di Comune) che vengono poi date in *input* alle procedure informatiche preposte alla consultazione libera.

Sui *datamart* tutti i dati "sensibili" (a norma della Legge 675 a tutela della *privacy*) sono stati oscurati, al fine di preservare il segreto statistico. Gli elaborati prodotti sono stati realizzati parametrizzando il livello territoriale, in modo da produrre agevolmente le tavole a livello provinciale, regionale e nazionale.

15. Il piano di diffusione dei risultati

Tenuto conto del Protocollo di intesa tra Istat e Conferenza dei Presidenti delle Regioni e di quanto previsto dall'articolo 17 del regolamento di esecuzione del Censimento l'Istat ha fornito agli Uffici di statistica delle Regioni che ne hanno fatto richiesta i file dei dati definitivi, privi dei caratteri anagrafici, relativi alle singole unità di rilevazione per il territorio di rispettiva competenza. Ciò ha permesso di programmare la diffusione dei dati secondo modalità articolate nei tempi, negli strumenti e nei contenuti. In particolare, i dati provvisori del Censimento sono stati diffusi dall'Istat in due occasioni. Con la prima l'Istat ha diffuso l'8 marzo 2001 una "Statistica in breve" con alcuni dati preliminari relativi al numero complessivo di aziende agricole ed alla loro distribuzione per Regione. Successivamente l'Istat ha prodotto una seconda "Statistica in breve", che ha diffuso il 20 giugno 2001, con i dati provvisori a livello nazionale e regionale riferiti al numero delle aziende con e senza superficie agricola utilizzata (SAU), secondo le principali forme di utilizzazione dei terreni, e con allevamenti, secondo le principali specie di bestiame. Anche diverse Regioni hanno curato in proprio la diffusione dei dati provvisori ad un maggior livello di dettaglio a partire dal mese di giugno 2001.

Il piano di diffusione dei dati definitivi a livello regionale è stato concordato dall'Istat con il Centro Interregionale per il sistema informativo ed il sistema statistico (CISIS) ed è stato messo in atto secondo criteri organizzativi comuni. A partire dal 14 giugno 2002 sono state effettuate conferenze stampa organizzate congiuntamente dall'Istat e dai singoli Uffici di statistica delle Regioni, durante le quali sono stati presentati i risultati definitivi fino a livello comunale riguardanti le principali

caratteristiche strutturali delle aziende agricole. I principali dati sono stati anche esposti sui siti Internet dell'Istat e delle Regioni interessate insieme a prime note di commento.

Il piano di pubblicazione dei risultati definitivi del 5° Censimento generale dell'agricoltura è stato predisposto dall'Istat secondo un'articolazione che distingue tra livelli territoriali di riferimento e contenuti caratterizzanti. Le pubblicazioni sono così articolate:

A. Pubblicazioni generali

1. *"Caratteristiche strutturali delle aziende agricole"*
 - a) Fascicolo nazionale
 - b) Fascicoli regionali
 - c) Fascicoli provinciali
2. *"Caratteristiche tipologiche delle aziende agricole"*
 - a) Fascicolo nazionale
 - b) Fascicoli regionali
 - c) *I censimenti agricoli in Italia dal 1961 al 2000*
3. Organizzazione e atti del 5° Censimento generale dell'agricoltura

B. Pubblicazioni tematiche

1. La coltivazione della vite in Italia
volume 1 – *"Caratteristiche generali"*
volume 2 – *"Vitigni"*
2. Le aziende familiari
3. Le imprese agricole
4. I giovani in agricoltura
5. L'uso del suolo (le coltivazioni)
6. La zootecnia (gli allevamenti)
7. Le infrastrutture aziendali (gli impianti, i fabbricati rurali ed i mezzi meccanici agricoli)
8. La donna in agricoltura

Tutti i volumi previsti dal piano di pubblicazione sono resi disponibili anche sul sito Internet dell'Istat. Inoltre, viene reso disponibile agli utenti un *data warehouse* specializzato.

C. Data Warehouse

Al termine del processo di *check* e controllo, i dati memorizzati su *database* relazionale sono stati normalizzati e trattati secondo le regole statistiche ed i vincoli imposti dai metodi di rilevazione.

Grafico 1 – Struttura del Data Warehouse

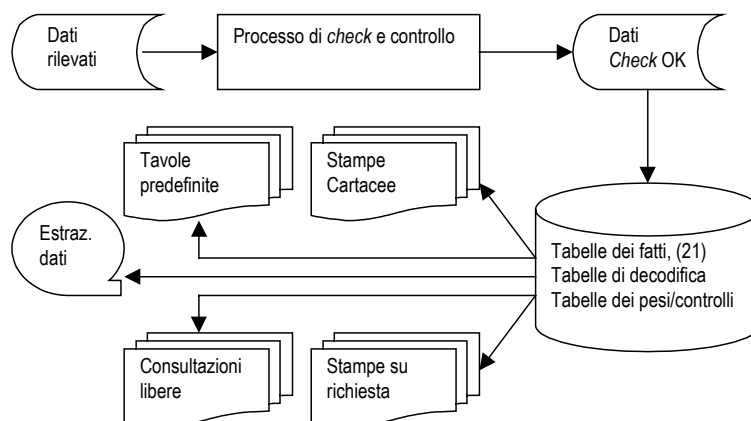

Essi sono stati trasferiti in strutture denominate “tabelle dei fatti”. Queste sono uniche per tutti i successivi processi del *Data Warehouse*.

La sua disponibilità consente ad utenti remoti di creare proprie interrogazioni e di ottenere risposte garantite sotto il profilo dell'integrità dei dati e del rispetto del segreto statistico.

16. Le indagini di qualità e copertura

La qualità dell'informazione statistica fornita dal 5° Censimento generale dell'agricoltura è stata documentata dall'Istat con due rilevazioni post-censuarie mirate a valutare il grado di copertura e il grado di attendibilità delle singole risposte fornite dai conduttori di azienda. Le due rilevazioni post-censuarie sono state eseguite, con riferimento al censimento dell'agricoltura, per la prima volta in questa occasione. Nella precedenti edizioni la valutazione della qualità dell'informazione, fornita con i risultati censuari, era stata realizzata con altre tecniche di analisi dei dati, come risulta dagli specifici volumi a suo tempo pubblicati. Le due indagini di controllo post-censuarie realizzate in questa occasione sono:

- *indagine di copertura*, finalizzata a fornire una misurazione del grado di copertura del Censimento relativamente alla popolazione delle aziende agricole, mediante un campione areale di fogli di mappa del Catasto dei terreni.
- *indagine di qualità*, finalizzata a fornire alcune valutazioni dell'errore di misura dovuto al processo di risposta, mediante reintervista telefonica su un campione di aziende rilevate al Censimento.

Con riferimento alla prima indagine, per *tasso di copertura* si intende il rapporto tra il numero di aziende agricole rilevate al Censimento ed il numero di aziende realmente esistenti sul territorio nazionale alla data di riferimento del Censimento stesso (22 Ottobre 2000).

I domini territoriali di riferimento delle stime sono: l'intero territorio nazionale (ad esclusione della Provincia autonoma di Bolzano), le cinque ripartizioni geografiche (Nord Ovest, Nord Est, Centro, Sud, Isole), le 19 Regioni e la Provincia autonoma di Trento.

Nell'indagine campionaria, di tipo areale, le unità finali di campionamento sono costituite dai fogli di mappa del Catasto dei terreni.⁴ Nella fase di rilevazione sono state individuate le aziende agricole che, alla data di riferimento del Censimento, avevano terreni nelle particelle catastali⁵ di ciascuno dei fogli di mappa selezionati nel campione.

Il disegno di campionamento è del tipo a due stadi con stratificazione delle unità di primo stadio.

Il primo stadio di campionamento è costituito dai Comuni che sono stati stratificati, nell'ambito di ciascuna Regione o Provincia autonoma, nel modo seguente:

- a) i Comuni del medesimo strato sono omogenei rispetto alla variabile numero di aziende facenti parte della lista inviata dall'Istat ai Comuni per il Censimento;
- b) gli strati hanno approssimativamente la medesima dimensione, ossia il numero di aziende agricole è circa lo stesso nei vari strati della Regione.

In ogni strato è stato selezionato un unico Comune campione con probabilità proporzionale alla sua dimensione definita secondo il punto (b) sopra riportato. Il secondo stadio di campionamento è stato costituito dai fogli di mappa catastali. In ciascun Comune campione è stato selezionato un unico foglio del Catasto dei terreni con probabilità proporzionale alla sua dimensione definita secondo il punto (b) sopra riportato. Ciascun foglio di mappa selezionato nel campione è stato sottoposto nuovamente a censimento, al fine di individuare le aziende agricole che avevano terreni nel territorio individuato dal foglio stesso.

⁴ *Foglio di mappa catastale*: insieme di particelle catastali continue, rurali o urbane, che appartengono a precise porzioni di territorio, predeterminate dal catasto dei terreni.

⁵ *Particella catastale*: poligono chiuso di una porzione di territorio situata in uno stesso Comune appartenente ad un'unica proprietà (la quale può appartenere a più soggetti), avente la stessa qualità o classe e la stessa destinazione. Una particella è individuata da un numero identificativo, da un foglio di mappa all'interno del quale è inserita, dal Comune e Provincia in cui il foglio ricade.

Obiettivo dell'*indagine di qualità* è stato ottenere stime sufficientemente affidabili dell'errore di misura e delle sue principali componenti (varianza di risposta e direzione dell'eventuale errore di misura) relativamente alle variabili più significative rilevate tramite il questionario censuario.

La rilevazione è stata condotta su un campione di aziende agricole, già rilevate al Censimento, attraverso una reintervista effettuata con tecniche di rilevazione telefonica (CATI). Le variabili oggetto dell'intervista telefonica riguardavano l'uso dei terreni, la consistenza dei principali allevamenti e le giornate di lavoro dell'annata agraria 1999-2000. Il meccanismo dell'indagine ha previsto il confronto tra il dato ottenuto sulla medesima unità nelle due rilevazioni – per le variabili rilevate sia al Censimento che all'indagine di qualità – e la riconciliazione delle eventuali differenze tra il dato rilevato al Censimento e la risposta all'intervista telefonica.

I domini territoriali di riferimento sono stati rappresentati dall'intero territorio nazionale, dalle cinque ripartizioni geografiche (Nord-Ovest, Nord-Est, Centro, Sud, Isole) e per alcune variabili dalle 19 Regioni e dalla Provincia Autonoma di Bolzano.

Per la selezione del campione di aziende agricole è stato adottato un disegno di campionamento a due stadi, con stratificazione delle unità del primo e del secondo stadio. Il primo stadio è stato rappresentato dai Comuni, stratificati per zona altimetrica e numero di aziende facenti parte della lista di aziende agricole rilevate al Censimento; il secondo stadio è stato costituito dalle aziende agricole stratificate per classe di superficie totale.

Avvertenze alle tavole

Generali

Le denominazioni e le circoscrizioni territoriali di Province e Comuni fanno riferimento alla data del 22 ottobre 2000. Nelle tavole che riportano i dati per classi di valori (superficie totale, superficie agricola utilizzata, giornate di lavoro, ecc.) gli estremi inferiori di ciascuna classe s'intendono inclusi e gli estremi superiori esclusi. Così, ad esempio, nelle classi di superficie da 2 a 5 ettari sono comprese le aziende da 2,00 ettari fino a 4,99 ettari.

Per alcune tavole si deve tener presente che, secondo i caratteri considerati, la stessa azienda può essere conteggiata più volte. Con riferimento alle coltivazioni, ad esempio, un'azienda che pratica la coltivazione della vite e dell'olivo risulta sia tra quelle che coltivano la vite che tra quelle che coltivano l'olivo. Allo stesso modo, un'azienda che pratica l'irrigazione con diverse modalità di approvvigionamento dell'acqua è conteggiata tante volte quante sono le modalità di approvvigionamento utilizzate. Ad esempio, un'azienda che si approvvigiona di acqua irrigua sia da un lago artificiale che da altre aziende agricole entra nel conteggio sia del primo che del secondo dato.

Poiché la superficie agricola utilizzata (SAU) costituisce parte della superficie totale, nella ripartizione delle aziende per classi di SAU si verifica normalmente uno slittamento delle aziende verso le classi inferiori. Così, ad esempio, un'azienda con 3,50 ettari di superficie totale, di cui 1,20 ettari di SAU, è conteggiata nella classe da 3 a 5 ettari nella ripartizione per classi di superficie totale e nella classe da 1 a 2 ettari nella ripartizione per classi di SAU.

Nella fiancata delle tavole, una determinata modalità di variabile è presente solo se esiste almeno un caso verificato. Ad esempio, le sei modalità della forma di conduzione (conduzione diretta del coltivatore con solo manodopera familiare; conduzione diretta del coltivatore con manodopera familiare prevalente; conduzione diretta del coltivatore con manodopera extrafamiliare prevalente; conduzione con salariati; conduzione a colonia parziaria appoderata; altra forma di conduzione) compaiono tutte in fiancata solo se per ciascuna di esse è stato rilevato almeno un caso.

Particolari

Tavola 1.1 – Nella distribuzione per titolo di possesso dei terreni sono escluse le aziende senza terreno agrario (esclusivamente zootecniche), in quanto la distribuzione si riferisce al titolo di possesso della

superficie totale. Le superfici medie aziendali riferite alle forme di conduzione (prima parte della tavola) sono calcolate rispetto al numero totale delle aziende rilevate, mentre quelle riferite ai titoli di possesso dei terreni (seconda parte della tavola) sono calcolate rispetto al numero delle aziende con superficie.

Tavola 1.2 – Sono escluse le aziende senza superficie agricola utilizzata (esclusivamente forestali, esclusivamente zootecniche e forestali-zootecniche).

Tavola 1.4 – La voce SEMINATIVI comprende la modalità *orti familiari* prevista nel questionario di azienda. Nella voce FORAGGERE AVVICENDATE è compresa la modalità *piante sarchiate da foraggio*. La voce VITE comprende anche la modalità *viti non innestate* e non comprende le modalità *viti madri di portinnesto* e *barbatelle*. Per garantire il confronto con i dati dei due censimenti precedenti, la voce FRUTTIFERI riferita agli anni 1982 e 1990 comprende la modalità *castagneti da frutto*, considerata autonoma nei relativi questionari di azienda.

Tavola 1.5 – La voce ALTRO riferita all'approvvigionamento dell'acqua irrigua comprende le seguenti modalità previste nel questionario di azienda: *da acquedotto*, *da acque sotterranee*, *diretto da impianto di depurazione*, *raccolta acque pluviali*. La voce IN ALTRA FORMA riferita alla gestione dell'acqua irrigua comprende la modalità *gestione autonoma*. La voce ASPERSIONE riferita ai sistemi di irrigazione comprende la modalità *microirrigazione* prevista nel questionario di azienda.

Tavola 1.6 – Con riferimento al 2000, la differenza che si riscontra tra la somma degli addendi e il totale della superficie è dovuta ad arrotondamenti operati direttamente dal calcolatore, causati dalla ridistribuzione proporzionale del totale della superficie irrigata tra le diverse tipologie di coltivazioni effettivamente irrigate, limitatamente alle aziende per le quali il totale della superficie irrigata è risultato al controllo maggiore del totale della superficie irrigabile. Con riferimento al 1990, la voce FRUMENTO comprende solo la modalità *frumento duro*, mentre il *frumento tenero* è incluso nella voce ALTRE COLTIVAZIONI.

Tavola 1.7 – La voce AZIENDE CON ALLEVAMENTI comprende anche le aziende con produzione di pulcini di un giorno mediante incubazione artificiale.

Tavola 1.10 – La voce ALTRI MEZZI MECCANICI riferita al 2000 comprende le seguenti modalità previste nel questionario di azienda: *macchine per la raccolta completamente automatizzata di pomodoro da industria e di altri prodotti* e *altri mezzi meccanici utilizzati*. La stessa voce riferita al 1990 comprende le modalità *macchine per la raccolta di ortive, uve e frutta*; *raccogliatrici-trinciatrici*; *raccogliatrici-presse di foraggio*; *automezzi per trasporto merci*; *altri mezzi meccanici utilizzati* previste nel relativo questionario. La stessa voce riferita al 1982 comprende le modalità *macchine per la raccolta della frutta*; *raccogliatrici-trinciatrici*; *automezzi per trasporto merci* e *altri mezzi meccanici utilizzati* previste nel relativo questionario.

Tavola 2.1 – Sono escluse le aziende senza terreno agrario (esclusivamente zootecniche).

Tavola 2.2 – Sono escluse le aziende senza terreno agrario (esclusivamente zootecniche).

Tavola 2.3 – Sono escluse le aziende senza superficie agricola utilizzata (esclusivamente forestali, esclusivamente zootecniche e forestali-zootecniche).

Tavola 2.4 – Sono escluse le aziende senza superficie agricola utilizzata (esclusivamente forestali, esclusivamente zootecniche e forestali-zootecniche).

Tavola 2.5 – Sono escluse le aziende senza terreno agrario (esclusivamente zootecniche).

Tavola 2.6 – Sono escluse le aziende senza superficie agricola utilizzata (esclusivamente forestali, esclusivamente zootecniche e forestali-zootecniche).

Tavola 2.10 – La voce SEMINATIVI comprende la modalità *orti familiari* prevista nel questionario di azienda.

Tavola 2.11 – La voce SEMINATIVI non comprende la modalità *orti familiari*.

Tavola 2.12 – Nella tavola sono riportate solo le principali coltivazioni praticate. Per tale motivo, nella seconda parte della tavola (superficie investita), la somma degli addendi non corrisponde al totale. La voce VITE non comprende le modalità *viti madri di portinnesto* e *barbatelle* previste nel questionario di azienda.

Tavola 2.16 – I vitigni sono indicati sia con il codice di riferimento che con la denominazione.

Tavola 2.17 – Sono escluse le aziende senza terreno agrario (esclusivamente zootecniche).

Tavole 2.20 e 2.21 – Nella superficie irrigabile può essere compresa la superficie investita ad arboricoltura da legno. Pertanto può verificarsi il caso di aziende che hanno superficie irrigabile pur essendo prive di SAU.

Tavola 2.22 – La differenza tra il totale della superficie irrigata di Tav. 2.21 e la somma delle superfici effettivamente irrigate è dovuta ad arrotondamenti operati direttamente dal calcolatore, causati dalla ridistribuzione proporzionale del totale della superficie irrigata tra le coltivazioni stesse, limitatamente alle aziende per le quali il totale della superficie irrigata è risultato al controllo maggiore del totale della superficie irrigabile.

Tavola 2.67 – Nei casi in cui il capo azienda ha conseguito più titoli di studio, sia in scuole ad indirizzo agrario che in altri tipi di scuole, è stato considerato esclusivamente il titolo di studio conseguito nelle scuole ad indirizzo agrario.

Tavola 3.1 – Sono escluse le aziende senza superficie agricola utilizzata (esclusivamente forestali, esclusivamente zootecniche e forestali-zootecniche).

Tavola 3.3 – La voce SEMINATIVI comprende la modalità *orti familiari*. La voce ALTRA SUPERFICIE comprende anche la modalità *superficie agraria non utilizzata*,

Tavola 3.5 – La voce VITE non comprende le modalità *viti madri di portinnesto* e *barbatelle*.

Tavola 4.4 – Nella distribuzione per titolo di possesso dei terreni sono escluse le aziende senza terreno agrario (aziende esclusivamente zootecniche).

Tavola 4.11 – La voce SEMINATIVI comprende la modalità *orti familiari* prevista nel questionario di azienda.

Tavola 4.12 – La voce FRUMENTO comprende sia il *frumento tenero* sia il *frumento duro*. La voce FORAGGERE AVVICENDATE comprendono le *piante sarchiate da foraggio*.

Tavola 4.13 – Nella voce VITE sono escluse le *viti madri di portinnesto* e le *barbatelle*.

Tavola 4.14 – Le AZIENDE CON ALLEVAMENTI comprendono aziende con bovini, bufalini, ovini, caprini, equini, suini, allevamenti avicoli, conigli, struzzi, altri allevamenti e pulcini di un giorno.

Tavole statistiche

Capitolo 1 – Confronti temporali (Universo Italia)

Tavola 1.1 - Aziende e relativa superficie totale per forma di conduzione e titolo di possesso dei terreni (superficie in ettari)

FORME DI CONDUZIONE TITOLI DI POSSESSO DEI TERRENI	ANNI DI CENSIMENTO						SUPERFICIE MEDIA AZIENDALE		
	2000		1990		1982		2000	1990	1982
	Aziende	Superficie totale	Aziende	Superficie totale	Aziende	Superficie totale			
FORME DI CONDUZIONE									
Conduzione diretta del coltivatore	17.392	138.949,01	29.976	171.568,32	36.702	185.340,54	7,99	5,72	5,05
<i>Con solo manodopera familiare</i>	<i>17.043</i>	<i>126.378,33</i>	<i>29.364</i>	<i>155.191,41</i>	<i>33.442</i>	<i>165.544,59</i>	<i>7,42</i>	<i>5,29</i>	<i>4,95</i>
<i>Con manodopera familiare prevalente</i>	<i>271</i>	<i>7.021,71</i>	<i>465</i>	<i>9.262,59</i>	<i>2.601</i>	<i>13.283,87</i>	<i>25,91</i>	<i>19,92</i>	<i>5,11</i>
<i>Con manodopera extrafamiliare prevalente</i>	<i>78</i>	<i>5.548,97</i>	<i>147</i>	<i>7.114,32</i>	<i>659</i>	<i>6.512,08</i>	<i>71,14</i>	<i>48,40</i>	<i>9,88</i>
Conduzione con salariati	3.001	129.877,40	4.898	158.864,08	2.069	160.348,58	43,28	32,43	77,50
Conduzione a colonia parziaria appoderata	3	21,45	22	276,39	82	790,86	7,15	12,56	9,64
Altra forma di conduzione	1	8,57	1	0,60	411	913,42	8,57	0,60	2,22
TOTALE	20.397	268.856,43	34.897	330.709,39	39.264	347.393,40	13,18	9,48	8,85
TITOLI DI POSSESSO DEI TERRENI									
Solo in proprietà	14.095	173.701,54	27.685	226.277,49	29.144	259.643,88	12,32	8,17	8,91
Solo in affitto	595	13.766,28	589	27.969,14	675	5.454,89	23,14	47,49	8,08
Parte in proprietà e parte in affitto	5.695	81.388,61	6.603	76.462,76	9.345	82.294,63	14,29	11,58	8,81
<i>In proprietà</i>	<i>-</i>	<i>43.021,74</i>	<i>-</i>	<i>46.689,44</i>	<i>-</i>	<i>49.943,34</i>	<i>7,55</i>	<i>7,07</i>	<i>5,34</i>
<i>In affitto</i>	<i>-</i>	<i>38.366,87</i>	<i>-</i>	<i>29.773,32</i>	<i>-</i>	<i>32.351,29</i>	<i>6,74</i>	<i>4,51</i>	<i>3,46</i>
TOTALE	20.385	268.856,43	34.877	330.709,39	39.164	347.393,40	13,19	9,48	8,87

Tavola 1.2 - Aziende e relativa superficie agricola utilizzata (SAU) per forma di conduzione e titolo di possesso dei terreni (superficie in ettari)

FORME DI CONDUZIONE TITOLI DI POSSESSO DEI TERRENI	ANNI DI CENSIMENTO						SUPERFICIE MEDIA AZIENDALE		
	2000		1990		1982		2000	1990	1982
	Aziende	SAU	Aziende	SAU	Aziende	SAU			
FORME DI CONDUZIONE									
Conduzione diretta del coltivatore	17.018	114.714,18	28.779	119.920,95	35.755	132.491,64	6,74	4,17	3,71
<i>Con solo manodopera familiare</i>	<i>16.675</i>	<i>104.329,43</i>	<i>28.177</i>	<i>108.071,89</i>	<i>32.510</i>	<i>116.064,62</i>	<i>6,26</i>	<i>3,84</i>	<i>5,20</i>
<i>Con manodopera familiare prevalente</i>	<i>268</i>	<i>6.111,69</i>	<i>461</i>	<i>6.929,69</i>	<i>2.595</i>	<i>11.305,88</i>	<i>22,80</i>	<i>15,03</i>	<i>4,36</i>
<i>Con manodopera extrafamiliare prevalente</i>	<i>75</i>	<i>4.273,06</i>	<i>141</i>	<i>4.919,37</i>	<i>650</i>	<i>5.121,14</i>	<i>56,97</i>	<i>34,89</i>	<i>7,88</i>
Conduzione con salariati	2.912	29.578,14	4.828	37.586,82	1.974	35.202,51	10,16	7,79	17,83
Conduzione a colonia parziaria appoderata	3	19,50	22	253,37	82	729,60	6,50	11,52	8,90
Altra forma di conduzione	-	-	1	0,56	410	704,35	-	0,56	1,72
TOTALE	19.933	144.311,82	33.630	157.761,70	38.221	169.128,10	7,24	4,69	4,43
TITOLI DI POSSESSO DEI TERRENI									
Solo in proprietà	13.789	62.779,15	26.569	93.095,00	28.603	96.899,94	4,55	3,50	3,39
Solo in affitto	703	11.253,17	676	4.884,64	850	4.833,64	16,01	7,23	5,69
Parte in proprietà e parte in affitto	5.441	70.279,50	6.385	59.782,06	8.768	67.394,52	12,92	9,36	7,69
<i>In proprietà</i>	<i>-</i>	<i>36.337,05</i>	<i>-</i>	<i>33.679,18</i>	<i>-</i>	<i>39.104,36</i>	<i>6,68</i>	<i>5,27</i>	<i>4,46</i>
<i>In affitto</i>	<i>-</i>	<i>33.942,45</i>	<i>-</i>	<i>26.102,88</i>	<i>-</i>	<i>28.290,16</i>	<i>6,24</i>	<i>4,09</i>	<i>3,23</i>
TOTALE	19.933	144.311,82	33.630	157.761,70	38.221	169.128,10	7,24	4,69	4,43

Tavola 1.3 - Aziende e relativa superficie totale per classe di superficie totale e classe di superficie agricola utilizzata (SAU)
(superficie in ettari)

CLASSI DI SUPERFICIE TOTALE CLASSI DI SAU	ANNI DI CENSIMENTO					
	2000		1990		1982	
	Aziende	Superficie totale	Aziende	Superficie totale	Aziende	Superficie totale
CLASSI DI SUPERFICIE TOTALE						
Senza superficie	12	-	20	-	100	-
Meno di 1 ettaro	3.609	2.079,99	7.415	4.102,53	8.383	4.521,24
1 -- 2	3.608	5.302,23	6.686	9.534,42	7.326	10.436,07
2 -- 3	2.542	6.256,57	4.503	10.935,43	5.240	12.671,66
3 -- 5	3.335	12.973,56	5.988	22.996,92	6.848	26.190,56
5 -- 10	3.315	23.330,35	5.648	38.954,91	6.664	45.790,21
10 -- 20	2.229	31.001,15	3.080	41.617,30	3.286	44.177,21
20 -- 30	761	18.453,05	759	18.016,85	652	15.395,30
30 -- 50	512	19.541,79	412	15.257,50	375	13.938,85
50 -- 100	297	20.063,39	195	12.995,76	199	13.543,22
100 ed oltre	177	129.854,35	191	156.297,77	191	160.729,08
TOTALE	20.397	268.856,43	34.897	330.709,39	39.264	347.393,40
CLASSI DI SAU						
Senza superficie	464	21.800,29	1.267	31.560,69	1.043	30.810,74
Meno di 1 ettaro	4.909	6.040,15	11.833	19.452,22	12.875	18.966,53
1 -- 2	3.664	7.687,89	6.729	16.553,65	7.818	18.904,08
2 -- 3	2.432	8.212,82	3.966	14.352,89	4.808	17.290,41
3 -- 5	2.898	15.600,68	4.340	22.503,55	5.310	27.015,27
5 -- 10	2.828	24.091,64	3.678	31.841,04	4.369	37.779,47
10 -- 20	1.796	30.789,57	2.035	33.548,69	2.058	32.185,59
20 -- 30	624	19.791,68	489	13.368,51	450	12.369,64
30 -- 50	433	20.609,79	306	15.813,77	280	19.246,95
50 -- 100	238	20.011,75	138	19.677,08	139	41.769,47
100 ed oltre	111	94.220,17	116	112.037,30	114	91.055,25
TOTALE	20.397	268.856,43	34.897	330.709,39	39.264	347.393,40

Tavola 1.4 - Aziende e relativa superficie investita per le principali coltivazioni praticate (superficie in ettari)

COLTIVAZIONI	ANNI DI CENSIMENTO						SUPERFICIE MEDIA AZIENDALE		
	2000		1990		1982		2000	1990	1982
	Aziende	Superficie investita	Aziende	Superficie investita	Aziende	Superficie investita			
SEMINATIVI	18.441	108.387,28	31.466	112.489,36	36.503	113.117,54	5,88	3,57	3,10
Cereali	14.019	66.142,82	21.095	55.109,15	27.389	84.905,03	4,72	2,61	3,10
<i>Frumento tenero</i>	1.023	3.302,03	1.223	4.032,73	2.489	7.092,00	3,23	3,30	2,85
<i>Frumento duro</i>	216	602,63	115	318,99	274	455,18	2,79	2,77	1,66
<i>Orzo</i>	2.126	3.410,27	4.692	8.536,65	6.556	7.830,11	1,60	1,82	1,19
<i>Granoturco</i>	13.361	58.525,33	19.910	41.950,75	26.748	69.010,56	4,38	2,11	2,58
<i>Riso</i>	-	-	-	-	-	-	-	-	-
Legumi secchi	91	21,42	518	161,05	759	69,58	0,24	0,31	0,09
Patata	765	126,39	3.274	351,99	5.441	653,57	0,17	0,11	0,12
Barbabietola da zucchero	531	3.240,51	500	3.060,17	126	1.386,60	6,10	6,12	11,00
Piante industriali	4.373	22.548,65	10.830	35.919,16	47	315,21	5,16	3,32	6,71
Ortive	1.179	685,73	1.226	587,46	5.564	1.084,07	0,58	0,48	0,19
Foraggere avvicendate	3.504	8.950,71	8.250	15.463,23	13.536	23.720,91	2,55	1,87	1,75
COLTIVAZIONI LEGNOSE AGRARIE	5.824	9.119,92	10.065	9.521,15	16.793	10.843,90	1,57	0,95	0,65
Vite	5.187	7.334,46	9.298	7.524,28	15.964	8.870,56	1,41	0,81	0,56
<i>per vini DOC e DOCG</i>	813	4.966,57	844	4.338,46	849	3.499,17	6,11	5,14	4,12
<i>per altri vini</i>	4.654	2.347,58	8.553	3.129,20	15.386	5.356,02	0,50	0,37	0,35
<i>per uva da tavola</i>	80	18,24	213	43,72	26	7,75	0,23	0,21	0,30
Olivo	44	40,50	10	96,46	7	1,71	0,92	9,65	0,24
Agumi	-	-	-	-	-	-	-	-	-
Fruttiferi	847	1.454,54	1.049	1.649,36	1.510	1.916,27	1,72	1,57	1,27
Vivai	92	239,30	41	174,16	77	55,36	2,60	4,25	0,72
PRATI PERMANENTI E PASCOLI	6.397	26.804,62	11.818	35.751,19	14.820	45.166,66	4,19	3,03	3,05
SUPERFICIE AGRICOLA UTILIZZATA	19.933	144.311,82	33.630	157.761,70	38.221	169.128,10	7,24	4,69	4,43
ARBORICOLTURA DA LEGNO	1.205	4.579,09	-	-	-	-	3,80	-	-
<i>di cui pioppeti</i>	939	4.183,37	494	3.009,78	326	2.397,58	4,46	6,09	7,35
BOSCHI	7.925	77.870,23	15.297	105.577,16	16.360	118.222,21	9,83	6,90	7,23
SUPERFICIE AGRARIA NON UTILIZZATA	2.642	19.375,52	6.755	43.586,60	9.623	33.655,33	7,33	6,45	3,50
ALTRA SUPERFICIE	18.080	22.719,77	31.082	20.774,15	30.617	23.990,18	1,26	0,67	0,78
SUPERFICIE TOTALE	20.385	268.856,43	34.877	330.709,39	39.164	347.393,40	13,19	9,48	8,87

Tavola 1.5 - Aziende con irrigazione secondo il tipo di approvvigionamento dell'acqua irrigua ed il sistema di irrigazione

TIPI DI APPROVVIGIONAMENTO SISTEMI DI IRRIGAZIONE	ANNI DI CENSIMENTO		
	2000	1990	1982
APPROVVIGIONAMENTO DELL'ACQUA IRRIGUA	6.063	9.578	7.824
Fonte di approvvigionamento			
<i>Da corsi d'acqua superficiali</i>	4.015	1.600	714
<i>Da laghi naturali e laghetti artificiali</i>	37	21	14
<i>Altro</i>	3.358	1.707	1.027
Gestione dell'acqua irrigua			
<i>Da consorzi di irrigazione e di bonifica</i>	4.728	7.088	6.469
<i>Da altre aziende agricole</i>	54	34	24
<i>In altra forma</i>	1.693	20	48
SISTEMI DI IRRIGAZIONE			
Scorrimento superficiale ed infiltrazione laterale	3.289	5.332	5.839
Sommersione	5	120	110
Aspersione (a pioggia)	3.901	5.396	2.876
Goccia	91	235	49
Altro sistema	63	22	7

Tavola 1.6 - Aziende con irrigazione secondo le principali coltivazioni irrigate (superficie in ettari)

COLTIVAZIONI IRRIGATE	ANNI DI CENSIMENTO					
	2000		1990		1982	
	Aziende	Superficie irrigata	Aziende	Superficie irrigata	Aziende	Superficie irrigata
Frumento	96	252,40	14	71,69	-	-
Granoturco da granella	5.061	25.916,50	6.645	17.568,34	6.918	19.054,96
Patata	32	18,30	46	18,58	-	-
Barbabietola da zucchero	114	964,49	116	561,26	-	-
Girasole	3	5,93	5	15,00	-	-
Soia	693	3.723,72	3.053	10.026,26	-	-
Ortive	190	220,68	169	193,49	326	145,25
Foraggere avvicendate	525	1.740,93	1.148	2.933,16	2.309	3.717,51
Vite	771	1.298,50	1.422	1.196,64	2.262	1.265,63
Agrumi	-	-	-	-	-	-
Fruttiferi	246	978,03	158	843,08	107	826,31
Altre coltivazioni	844	1.285,50	1.946	1.003,74	999	784,67
TOTALE	6.063	36.404,98	8.241	34.431,24	7.824	25.794,33

Tavola 1.7 - Aziende con allevamenti secondo le principali specie di bestiame

SPECIE DI BESTIAME	ANNI DI CENSIMENTO					
	2000		1990		1982	
	Aziende	Capi	Aziende	Capi	Aziende	Capi
AZIENDE CON ALLEVAMENTI	8.645	-	18.981	-	28.467	-
BOVINI E BUFALINI	2.357	60.262	5.708	87.222	11.348	116.276
<i>Vacche da latte</i>	<i>1.814</i>	<i>27.868</i>	<i>4.914</i>	<i>42.714</i>	<i>9.918</i>	<i>49.245</i>
OVINI	130	1.789	272	3.180	472	2.910
<i>Pecore</i>	<i>121</i>	<i>1.603</i>	<i>254</i>	<i>2.710</i>	<i>461</i>	<i>2.435</i>
CAPRINI	378	3.896	871	4.780	1.404	5.009
<i>Capre</i>	<i>317</i>	<i>3.348</i>	<i>834</i>	<i>4.098</i>	<i>1.309</i>	<i>4.434</i>
EQUINI	385	1.379	597	1.479	951	1.393
SUINI	2.163	63.697	5.217	69.103	11.265	62.026
<i>Scrofe</i>	<i>59</i>	<i>1.980</i>	<i>103</i>	<i>3.081</i>	<i>321</i>	<i>2.767</i>
CONIGLI	2.499	297.126	7.548	270.175	16.134	276.018
<i>Fattrici</i>	<i>2.026</i>	<i>39.468</i>	<i>5.661</i>	<i>34.879</i>	<i>12.614</i>	<i>49.624</i>
ALLEVAMENTI AVICOLI	6.794	4.865.125	15.985	3.770.199	25.177	3.740.977
<i>Polli da carne</i>	<i>2.248</i>	<i>4.479.939</i>	<i>5.308</i>	<i>3.148.323</i>	<i>9.363</i>	<i>3.135.967</i>
<i>Galline da uova</i>	<i>6.416</i>	<i>162.834</i>	<i>15.088</i>	<i>445.520</i>	<i>23.012</i>	<i>437.728</i>
<i>Altri avicoli</i>	<i>1.555</i>	<i>222.352</i>	<i>3.343</i>	<i>176.356</i>	<i>7.435</i>	<i>167.282</i>

Tavola 1.8 - Aziende e relativo numero di giornate di lavoro per categoria di manodopera aziendale e classe di giornate di lavoro aziendale

CATEGORIE DI MANODOPERA AZIENDALE CLASSI DI GIORNATE DI LAVORO AZIENDALE	ANNI DI CENSIMENTO					
	2000		1990		1982	
	Aziende	Giornate di lavoro	Aziende	Giornate di lavoro	Aziende	Giornate di lavoro
CATEGORIE DI MANODOPERA AZIENDALE						
Conduttore	20.178	1.731.826	34.647	2.434.866	39.010	3.203.796
Coniuge	8.124	592.334	14.993	938.219	17.209	1.371.455
Familiari e parenti del conduttore	5.232	615.104	9.757	1.002.325	11.672	1.326.689
Manodopera aziendale a tempo indeterminato	363	180.565	458	205.320	496	354.551
Manodopera aziendale a tempo determinato	479	138.877	704	156.554	3.835	364.260
CLASSI DI GIORNATE DI LAVORO AZIENDALE						
Meno di 50	9.831	157.949	19.147	290.976	16.546	357.412
50 -- 100	2.842	189.801	4.344	289.107	5.585	376.614
100 -- 200	2.662	359.713	3.905	532.127	6.201	849.145
200 -- 300	1.438	335.119	2.272	535.482	3.496	827.799
300 -- 500	1.874	689.035	2.645	982.558	4.183	1.556.496
500 -- 1000	1.401	952.010	2.182	1.470.337	2.786	1.832.243
1000 -- 2500	320	424.308	377	494.882	425	554.795
2500 ed oltre	29	150.771	25	141.815	42	266.247
TOTALE	20.397	3.258.706	34.897	4.737.284	39.264	6.620.751

Tavola 1.9 - Aziende con abitazioni

ABITAZIONI	ANNI DI CENSIMENTO					
	2000		1990		1982	
	Aziende	Numero abitazioni	Aziende	Numero abitazioni	Aziende	Numero abitazioni
AZIENDE CON ABITAZIONI	15.573	17.443	20.399	22.228	12.130	13.653
Occupate	15.236	16.363	20.009	21.199	11.836	13.024
<i>dal conduttore, familiari e parenti</i>	15.100	-	19.879	20.664	11.685	12.213
<i>da altra manodopera aziendale</i>	83	-	85	192	150	388
<i>da altre persone</i>	175	-	179	343	224	423
Non occupate	960	1.080	854	1.029	500	629
Aziende che praticano agriturismo	165	-	47	-	67	-

Tavola 1.10 - Aziende che utilizzano mezzi meccanici nel complesso e numero di mezzi di proprietà dell'azienda

MEZZI MECCANICI	ANNI DI CENSIMENTO					
	2000		1990		1982	
	Aziende in complesso	Numero mezzi di proprietà	Aziende in complesso	Numero mezzi di proprietà	Aziende in complesso	Numero mezzi di proprietà
AZIENDE CHE UTILIZZANO MEZZI MECCANICI	18.882	-	29.160	-	29.725	-
Trattrici	16.822	19.913	24.859	21.566	24.878	20.083
<i>Di potenza inferiore a 40 kw</i>	7.209	7.260	11.159	10.347	13.706	11.211
<i>Da 40 Kw a meno di 60 Kw</i>	8.950	7.536	11.974	7.218	10.728	5.782
<i>Oltre 60 Kw</i>	7.833	5.117	10.159	4.001	6.190	3.090
Motocoltivatori, motozappe, motofresatrici e motofalciatrici	8.242	8.888	11.479	11.262	11.847	10.586
Mietitrebbiatrici	13.084	568	20.787	593	16.491	453
Macchine per la raccolta automatizzata di:						
<i>Patata</i>	28	24	20	15	21	12
<i>Barbabietola da zucchero</i>	353	5	355	18	55	16
Apparecchi meccanici per l'irrorazione di prodotti fitoiatrici	10.958	6.868	16.767	8.031	12.622	6.975
Macchine per la fertilizzazione	11.385	7.170	16.887	7.404	12.342	5.456
Altri mezzi meccanici	4.312	-	18.325	-	15.416	-

Capitolo 2 – Dati provinciali (Universo Italia)

Tavola 2.1 - Aziende, relativa superficie totale e numero di giornate di lavoro effettuate nell'azienda per classe di superficie totale e forma giuridica (superficie in ettari)

FORME GIURIDICHE	CLASSI DI SUPERFICIE TOTALE									Totale
	Meno di 1	1 -- 2	2 -- 5	5 -- 10	10 -- 20	20 - 30	30 -- 50	50 -- 100	100 ed oltre	
AZIENDE										
Azienda individuale	3.586	3.592	5.817	3.262	2.117	672	409	189	65	19.709
Comunanza o affittanza collettiva	9	3	11	10	5	5	1	1	-	45
Società di persone e di capitali	11	11	40	37	101	78	93	98	56	525
<i>Semplice</i>	7	7	23	32	86	67	84	81	32	419
<i>In nome collettivo</i>	1	-	6	1	4	4	2	4	2	24
<i>A responsabilità limitata</i>	1	3	5	1	4	5	4	5	10	38
<i>In accomandita semplice</i>	-	-	-	1	5	2	3	6	3	20
<i>In accomandita per azioni</i>	-	-	-	-	-	-	-	-	-	-
<i>Per azioni</i>	-	-	1	1	2	-	-	2	8	14
<i>Altro tipo</i>	2	1	5	1	-	-	-	-	1	10
Società cooperativa	2	1	5	2	1	3	3	1	4	22
Associazione di produttori	-	-	-	-	1	-	-	-	1	2
Ente pubblico	1	1	2	2	2	1	5	4	39	57
<i>Stato</i>	-	-	-	-	-	-	-	1	1	2
<i>Regione</i>	-	-	-	-	-	-	-	-	-	-
<i>Provincia</i>	-	-	-	-	-	-	-	-	-	-
<i>Comune</i>	-	-	1	1	2	-	4	3	35	46
<i>Comunità montana</i>	-	-	-	-	-	-	-	-	-	-
<i>Altro</i>	1	1	1	1	-	1	1	-	3	9
Altra forma giuridica	-	-	2	2	2	2	1	4	12	25
<i>Consorzio</i>	-	-	-	1	-	1	-	4	11	17
<i>Altro tipo forma giuridica</i>	-	-	2	1	2	1	1	-	1	8
TOTALE	3.609	3.608	5.877	3.315	2.229	761	512	297	177	20.385
SUPERFICIE TOTALE										
Azienda individuale	2.067,96	5.278,90	19.034,43	22.936,84	29.311,34	16.239,18	15.475,65	12.695,83	12.422,12	135.462,25
Comunanza o affittanza collettiva	3,47	4,34	39,59	70,05	65,51	115,26	44,23	56,15	-	398,60
Società di persone e di capitali	6,51	15,89	130,80	279,85	1.528,67	1.954,39	3.682,99	6.738,39	17.712,38	32.049,87
<i>Semplice</i>	4,60	10,13	76,13	250,54	1.290,70	1.685,55	3.328,84	5.502,20	9.882,57	22.031,26
<i>In nome collettivo</i>	0,39	-	18,30	6,89	64,31	101,29	73,21	271,01	292,65	828,05
<i>A responsabilità limitata</i>	0,95	4,62	16,98	5,47	63,54	119,13	152,61	356,16	2.985,50	3.704,96
<i>In accomandita semplice</i>	-	-	-	6,29	82,12	48,42	128,33	464,88	1.293,08	2.023,12
<i>In accomandita per azioni</i>	-	-	-	-	-	-	-	-	-	-
<i>Per azioni</i>	-	-	3,13	5,56	28,00	-	-	144,14	3.034,39	3.215,22
<i>Altro tipo</i>	0,57	1,14	16,26	5,10	-	-	-	-	224,19	247,26
Società cooperativa	1,13	1,18	13,41	13,90	17,20	78,03	109,28	65,03	578,89	878,05
Associazione di produttori	-	-	-	-	19,60	-	-	-	1.064,97	1.084,57
Ente pubblico	0,92	1,92	5,89	14,84	26,07	21,31	197,22	259,89	90.864,65	91.392,71
<i>Stato</i>	-	-	-	-	-	-	-	72,67	23.362,30	23.434,97
<i>Regione</i>	-	-	-	-	-	-	-	-	-	-
<i>Provincia</i>	-	-	-	-	-	-	-	-	-	-
<i>Comune</i>	-	-	3,83	9,30	26,07	-	161,69	187,22	62.815,10	63.203,21
<i>Comunità montana</i>	-	-	-	-	-	-	-	-	-	-
<i>Altro</i>	0,92	1,92	2,06	5,54	-	21,31	35,53	-	4.687,25	4.754,53
Altra forma giuridica	-	-	6,01	14,87	32,76	44,88	32,42	248,10	7.211,34	7.590,38
<i>Consorzio</i>	-	-	-	8,57	-	23,22	-	248,10	7.102,39	7.382,28
<i>Altro tipo forma giuridica</i>	-	-	6,01	6,30	32,76	21,66	32,42	-	108,95	208,10
TOTALE	2.079,99	5.302,23	19.230,13	23.330,35	31.001,15	18.453,05	19.541,79	20.063,39	129.854,35	268.856,43

Tavola 2.1 segue - Aziende, relativa superficie totale e numero di giornate di lavoro effettuate nell'azienda per classe di superficie totale e forma giuridica (superficie in ettari)

FORME GIURIDICHE	CLASSI DI SUPERFICIE TOTALE									Totale
	Meno di 1	1 -- 2	2 -- 5	5 -- 10	10 -- 20	20 - 30	30 -- 50	50 -- 100	100 ed oltre	
GIORNATE DI LAVORO AZIENDALE										
Azienda individuale	126.331	175.435	527.320	606.896	673.362	291.020	199.546	113.554	53.113	2.766.577
Comunanza o affittanza collettiva	514	219	1.367	1.138	1.510	4.132	1.280	330	-	10.490
Società di persone e di capitali	966	7.452	14.945	16.341	64.201	62.924	69.256	91.872	119.991	447.948
<i>Semplice</i>	926	3.842	8.837	16.001	57.451	60.758	68.464	72.985	75.889	365.153
<i>In nome collettivo</i>	10	-	370	10	2.618	305	210	2.708	2.300	8.531
<i>A responsabilità limitata</i>	10	3.600	1.678	10	2.275	1.167	352	1.908	26.578	37.578
<i>In accomandita semplice</i>	-	-	-	300	1.367	694	230	4.902	1.410	8.903
<i>In accomandita per azioni</i>	-	-	-	-	-	-	-	-	-	-
<i>Per azioni</i>	-	-	4.010	10	490	-	-	9.369	11.073	24.952
<i>Altro tipo</i>	20	10	50	10	-	-	-	-	2.741	2.831
Società cooperativa	799	10	4.260	705	1.304	1.245	1.800	774	1.080	11.977
Associazione di produttori	-	-	-	-	2.250	-	-	-	200	2.450
Ente pubblico	10	10	13	50	17	576	41	1.887	9.096	11.700
<i>Stato</i>	-	-	-	-	-	-	-	1.857	4.351	6.208
<i>Regione</i>	-	-	-	-	-	-	-	-	-	-
<i>Provincia</i>	-	-	-	-	-	-	-	-	-	-
<i>Comune</i>	-	-	10	40	17	-	31	30	2.331	2.459
<i>Comunità montana</i>	-	-	-	-	-	-	-	-	-	-
<i>Altro</i>	10	10	3	10	-	576	10	-	2.414	3.033
Altra forma giuridica	-	-	327	11	130	20	10	46	3.387	3.931
<i>Consorzio</i>	-	-	-	10	-	5	-	46	2.437	2.498
<i>Altro tipo forma giuridica</i>	-	-	327	1	130	15	10	-	950	1.433
TOTALE	128.620	183.126	548.232	625.141	742.774	359.917	271.933	208.463	186.867	3.255.073

Tavola 2.2 - Aziende, relativa superficie totale e numero di giornate di lavoro effettuate nell'azienda per classe di superficie totale e forma di conduzione (superficie in ettari)

FORME DI CONDUZIONE	CLASSI DI SUPERFICIE TOTALE									Totale
	Meno di 1	1 -- 2	2-- 5	5 -- 10	10 -- 20	20 -- 30	30 -- 50	50 -- 100	100 ed oltre	
AZIENDE										
Conduzione diretta del coltivatore	2.834	2.740	5.048	3.121	2.140	715	468	245	72	17.383
Con solo manodopera familiare	2.824	2.721	5.011	3.071	2.056	673	428	202	48	17.034
Con manodopera familiare prevalente	10	18	31	43	71	33	26	28	11	271
Con manodopera extrafamiliare prevalente	-	1	6	7	13	9	14	15	13	78
Conduzione con salariati	774	868	828	193	88	46	44	52	105	2.998
Conduzione a colonia parziaria appoderata	1	-	1	-	1	-	-	-	-	3
Altra forma di conduzione	-	-	-	1	-	-	-	-	-	1
TOTALE	3.609	3.608	5.877	3.315	2.229	761	512	297	177	20.385
SUPERFICIE TOTALE										
Conduzione diretta del coltivatore	1.605,59	4.035,03	16.740,46	22.024,97	29.741,08	17.313,37	17.852,95	16.408,09	13.227,47	138.949,01
Con solo manodopera familiare	1.598,72	4.005,20	16.615,66	21.659,93	28.512,59	16.326,24	16.261,51	13.469,31	7.929,17	126.378,33
Con manodopera familiare prevalente	6,87	28,31	102,60	309,31	1.039,29	786,92	1.019,68	1.839,80	1.888,93	7.021,71
Con manodopera extrafamiliare prevalente	-	1,52	22,20	55,73	189,20	200,21	571,76	1.098,98	3.409,37	5.548,97
Conduzione con salariati	473,96	1.267,20	2.486,49	1.296,81	1.242,24	1.139,68	1.688,84	3.655,30	116.626,88	129.877,40
Conduzione a colonia parziaria appoderata	0,44	-	3,18	-	17,83	-	-	-	-	21,45
Altra forma di conduzione	-	-	-	8,57	-	-	-	-	-	8,57
TOTALE	2.079,99	5.302,23	19.230,13	23.330,35	31.001,15	18.453,05	19.541,79	20.063,39	129.854,35	268.856,43
GIORNATE DI LAVORO AZIENDALE										
Conduzione diretta del coltivatore	121.086	169.420	523.862	617.624	727.310	340.239	257.446	167.168	59.611	2.983.766
Con solo manodopera familiare	120.133	165.341	505.245	590.069	669.738	303.681	220.374	120.725	30.416	2.725.722
Con manodopera familiare prevalente	953	4.072	12.219	24.100	43.820	26.139	24.097	28.733	9.907	174.040
Con manodopera extrafamiliare prevalente	-	7	6.398	3.455	13.752	10.419	12.975	17.710	19.288	84.004
Conduzione con salariati	7.533	13.706	24.363	7.507	15.344	19.678	14.487	41.295	127.256	271.169
Conduzione a colonia parziaria appoderata	1	-	7	-	120	-	-	-	-	128
Altra forma di conduzione	-	-	-	10	-	-	-	-	-	10
TOTALE	128.620	183.126	548.232	625.141	742.774	359.917	271.933	208.463	186.867	3.255.073

Tavola 2.3 - Aziende, relativa superficie agricola utilizzata (SAU) e numero di giornate di lavoro effettuate nell'azienda per classe di superficie agricola utilizzata e forma giuridica (superficie in ettari)

FORME GIURIDICHE	CLASSI DI SUPERFICIE AGRICOLA UTILIZZATA									Totale
	Meno di 1	1 – 2	2 -- 5	5 -- 10	10 -- 20	20--30	30 -- 50	50 -- 100	100 ed oltre	
AZIENDE										
Azienda individuale	4.874	3.641	5.267	2.764	1.683	544	331	152	40	19.296
Comunanza o affittanza collettiva	8	4	10	12	5	3	1	1	-	44
Società di persone e di capitali	21	16	43	44	100	70	93	77	47	511
<i>Semplice</i>	13	10	28	37	87	62	83	65	28	413
<i>In nome collettivo</i>	2	1	5	3	3	1	2	3	2	22
<i>A responsabilità limitata</i>	3	3	3	1	4	6	5	2	10	37
<i>In accomandita semplice</i>	1	-	2	-	4	-	3	4	2	16
<i>In accomandita per azioni</i>	-	-	-	-	-	-	-	-	-	-
<i>Per azioni</i>	-	-	1	2	2	1	-	2	5	13
<i>Altro tipo</i>	2	2	4	1	-	-	-	1	-	10
Società cooperativa	4	1	4	1	1	3	2	1	4	21
Associazione di produttori	-	-	-	1	-	-	-	-	1	2
Ente pubblico	2	2	5	5	3	2	3	5	14	41
<i>Stato</i>	-	-	-	-	-	-	1	-	1	2
<i>Regione</i>	-	-	-	-	-	-	-	-	-	-
<i>Provincia</i>	-	-	-	-	-	-	-	-	-	-
<i>Comune</i>	1	-	5	3	2	2	2	5	12	32
<i>Comunità montana</i>	-	-	-	-	-	-	-	-	-	-
<i>Altro</i>	1	2	-	2	1	-	-	-	1	7
Altra forma giuridica	-	-	1	1	4	2	3	2	5	18
<i>Consorzio</i>	-	-	-	-	2	-	3	2	4	11
<i>Altro tipo forma giuridica</i>	-	-	1	1	2	2	-	-	1	7
TOTALE	4.909	3.664	5.330	2.828	1.796	624	433	238	111	19.933
SUPERFICIE AGRICOLA UTILIZZATA										
Azienda individuale	2.396,47	5.288,70	16.962,48	19.403,02	23.446,36	13.113,77	12.396,09	10.356,03	7.375,92	110.738,84
Comunanza o affittanza collettiva	3,00	5,50	33,18	82,41	74,56	68,59	43,68	53,12	-	364,04
Società di persone e di capitali	11,32	23,25	140,62	328,96	1.482,95	1.735,69	3.679,43	5.332,37	12.042,57	24.777,16
<i>Semplice</i>	7,61	14,95	98,41	283,69	1.282,18	1.548,93	3.270,22	4.451,65	7.875,06	18.832,70
<i>In nome collettivo</i>	0,86	1,33	14,12	21,47	51,25	25,00	79,63	197,75	271,95	663,36
<i>A responsabilità limitata</i>	1,68	4,14	8,58	5,47	58,35	140,90	209,75	132,52	2.468,67	3.030,06
<i>In accomandita semplice</i>	0,70	-	4,00	-	62,06	-	119,83	276,96	500,70	964,25
<i>In accomandita per azioni</i>	-	-	-	-	-	-	-	-	-	-
<i>Per azioni</i>	-	-	2,03	13,25	29,11	20,86	-	177,18	926,19	1.168,62
<i>Altro tipo</i>	0,47	2,83	13,48	5,08	-	-	-	96,31	-	118,17
Società cooperativa	2,06	1,00	10,56	8,46	16,60	71,78	73,59	58,05	550,81	792,91
Associazione di produttori	-	-	-	8,99	-	-	-	-	487,19	496,18
Ente pubblico	0,86	3,68	16,72	37,67	49,05	48,14	140,61	372,93	3.028,95	3.698,61
<i>Stato</i>	-	-	-	-	-	-	44,37	-	162,15	206,52
<i>Regione</i>	-	-	-	-	-	-	-	-	-	-
<i>Provincia</i>	-	-	-	-	-	-	-	-	-	-
<i>Comune</i>	0,40	-	16,72	24,97	29,93	48,14	96,24	372,93	2.704,84	3.294,17
<i>Comunità montana</i>	-	-	-	-	-	-	-	-	-	-
<i>Altro</i>	0,46	3,68	-	12,70	19,12	-	-	-	161,96	197,92
Altra forma giuridica	-	-	2,08	6,30	53,02	50,30	129,39	146,05	3.056,94	3.444,08
<i>Consorzio</i>	-	-	-	-	31,03	-	129,39	146,05	2.952,89	3.259,36
<i>Altro tipo forma giuridica</i>	-	-	2,08	6,30	21,99	50,30	-	-	104,05	184,72
TOTALE	2.413,71	5.322,13	17.165,64	19.875,81	25.122,54	15.088,27	16.462,79	16.318,55	26.542,38	144.311,82

Tavola 2.3 segue - Aziende, relativa superficie agricola utilizzata (SAU) e numero di giornate di lavoro effettuate nell'azienda per classe di superficie agricola utilizzata e forma giuridica (superficie in ettari)

FORME GIURIDICHE	CLASSI DI SUPERFICIE AGRICOLA UTILIZZATA									Totale
	Meno di 1	1 -- 2	2 -- 5	5 -- 10	10 -- 20	20--30	30 -- 50	50 -- 100	100 ed oltre	
	GIORNATE DI LAVORO AZIENDALE									
Azienda individuale	220.770	224.829	562.434	590.600	604.599	247.951	162.730	108.203	30.698	2.752.814
Comunanza o affittanza collettiva	484	349	1.237	1.648	2.250	2.882	1.280	330	-	10.460
Società di persone e di capitali	8.798	4.597	17.625	22.259	65.653	66.863	74.825	74.088	110.390	445.098
<i>Semplice</i>	4.972	3.817	10.207	21.719	62.106	56.562	70.359	62.592	72.360	364.694
<i>In nome collettivo</i>	20	720	360	30	295	10	1.446	1.462	2.300	6.643
<i>A responsabilità limitata</i>	3.736	40	1.517	10	2.275	1.172	2.210	30	26.578	37.568
<i>In accomandita semplice</i>	50	-	1.491	-	717	-	810	4.252	1.320	8.640
<i>In accomandita per azioni</i>	-	-	-	-	-	-	-	-	-	-
<i>Per azioni</i>	-	-	4.010	490	260	9.119	-	3.011	7.832	24.722
<i>Altro tipo</i>	20	20	40	10	-	-	-	2.741	-	2.831
Società cooperativa	1.309	10	3.785	670	1.304	645	1.500	774	1.080	11.077
Associazione di produttori	-	-	-	2.250	-	-	-	-	200	2.450
Ente pubblico	20	13	172	73	711	260	1.877	226	7.208	10.560
<i>Stato</i>	-	-	-	-	-	-	1.857	-	4.351	6.208
<i>Regione</i>	-	-	-	-	-	-	-	-	-	-
<i>Provincia</i>	-	-	-	-	-	-	-	-	-	-
<i>Comune</i>	10	-	172	23	135	260	20	226	533	1.379
<i>Comunità montana</i>	-	-	-	-	-	-	-	-	-	-
<i>Altro</i>	10	13	-	50	576	-	-	-	2.324	2.973
Altra forma giuridica	-	-	317	1	164	25	32	66	3.140	3.745
<i>Consorzio</i>	-	-	-	-	34	-	32	66	2.190	2.322
<i>Altro tipo forma giuridica</i>	-	-	317	1	130	25	-	-	950	1.423
TOTALE	231.381	229.798	585.570	617.501	674.681	318.626	242.244	183.687	152.716	3.236.204

Tavola 2.4 - Aziende, relativa superficie agricola utilizzata (SAU) e numero di giornate di lavoro effettuate nell'azienda per classe di superficie agricola utilizzata e forma di conduzione (superficie in ettari)

FORME DI CONDUZIONE	CLASSI DI SUPERFICIE AGRICOLA UTILIZZATA									Totale
	Meno di 1	1 -- 2	2 -- 5	5 -- 10	10 -- 20	20 -- 30	30 -- 50	50 -- 100	100 ed oltre	
AZIENDE										
Conduzione diretta del coltivatore	3.985	2.807	4.625	2.660	1.719	584	390	199	49	17.018
<i>Con solo manodopera familiare</i>	3.965	2.781	4.593	2.599	1.640	548	357	162	30	16.675
<i>Con manodopera familiare prevalente</i>	19	24	27	51	64	28	23	23	9	268
<i>Con manodopera extrafamiliare prevalente</i>	1	2	5	10	15	8	10	14	10	75
Conduzione con salariati	923	857	704	168	76	40	43	39	62	2.912
Conduzione a colonia parziaria appoderata	1	-	1	-	1	-	-	-	-	3
Altra forma di conduzione	-	-	-	-	-	-	-	-	-	-
TOTALE	4.909	3.664	5.330	2.828	1.796	624	433	238	111	19.933
SUPERFICIE AGRICOLA UTILIZZATA										
Conduzione diretta del coltivatore	1.887,33	4.093,84	15.087,01	18.741,33	24.019,17	14.122,49	14.736,91	13.513,07	8.513,03	114.714,18
<i>Con solo manodopera familiare</i>	1.876,29	4.053,63	14.985,89	18.299,91	22.893,82	13.255,02	13.420,38	10.959,73	4.584,76	104.329,43
<i>Con manodopera familiare prevalente</i>	10,82	37,20	83,96	366,87	903,70	676,89	911,92	1.522,11	1.598,22	6.111,69
<i>Con manodopera extrafamiliare prevalente</i>	0,22	3,01	17,16	74,55	221,65	190,58	404,61	1.031,23	2.330,05	4.273,06
Conduzione con salariati	526,01	1.228,29	2.075,68	1.134,48	1.087,19	965,78	1.725,88	2.805,48	18.029,35	29.578,14
Conduzione a colonia parziaria appoderata	0,37	-	2,95	-	16,18	-	-	-	-	19,50
Altra forma di conduzione	-	-	-	-	-	-	-	-	-	-
TOTALE	2.413,71	5.322,13	17.165,64	19.875,81	25.122,54	15.088,27	16.462,79	16.318,55	26.542,38	144.311,82
GIORNATE DI LAVORO AZIENDALE										
Conduzione diretta del coltivatore	216.418	218.486	561.793	608.252	660.000	296.097	222.438	146.324	43.213	2.973.021
<i>Con solo manodopera familiare</i>	211.066	211.122	546.572	565.760	602.624	261.411	195.053	100.218	21.937	2.715.763
<i>Con manodopera familiare prevalente</i>	5.322	5.747	10.393	31.454	43.582	25.671	19.365	25.342	6.908	173.784
<i>Con manodopera extrafamiliare prevalente</i>	30	1.617	4.828	11.038	13.794	9.015	8.020	20.764	14.368	83.474
Conduzione con salariati	14.962	11.312	23.770	9.249	14.561	22.529	19.806	37.363	109.503	263.055
Conduzione a colonia parziaria appoderata	1	-	7	-	120	-	-	-	-	128
Altra forma di conduzione	-	-	-	-	-	-	-	-	-	-
TOTALE	231.381	229.798	585.570	617.501	674.681	318.626	242.244	183.687	152.716	3.236.204

Tavola 2.5 - Aziende e relativa superficie totale per classe di superficie totale, forma di conduzione, titolo di possesso dei terreni e zona altimetrica (superficie in ettari) - TOTALE

FORME DI CONDUZIONE TITOLI DI POSSESSO DEI TERRENI	CLASSI DI SUPERFICIE TOTALE								Totale
	Meno di 1	1 -- 2	2 -- 5	5 -- 10	10 -- 20	20 -- 50	50 -- 100	100 ed oltre	
AZIENDE									
Solo in proprietà	2.632	2.329	3.613	1.693	835	293	42	14	11.451
Solo in affitto	13	15	32	27	38	23	3	3	154
Solo in uso gratuito	36	35	106	40	24	10	1	1	253
Parte in proprietà e parte in affitto	31	85	436	610	703	520	103	17	2.505
Parte in proprietà e parte in uso gratuito	111	242	743	518	225	73	9	3	1.924
Parte in affitto e parte in uso gratuito	1	4	8	25	15	10	-	1	64
Parte in proprietà, parte in affitto e parte in uso gratuito	-	11	73	158	216	172	44	9	683
Con solo manodopera familiare	2.824	2.721	5.011	3.071	2.056	1.101	202	48	17.034
Solo in proprietà	9	12	22	23	28	18	6	4	122
Solo in affitto	-	1	2	3	3	4	-	-	13
Solo in uso gratuito	-	-	-	-	1	-	-	-	1
Parte in proprietà e parte in affitto	1	1	5	11	28	23	14	6	89
Parte in proprietà e parte in uso gratuito	-	4	1	2	6	5	3	-	21
Parte in affitto e parte in uso gratuito	-	-	-	1	-	1	-	-	2
Parte in proprietà, parte in affitto e parte in uso gratuito	-	-	1	3	5	8	5	1	23
Con manodopera familiare prevalente	10	18	31	43	71	59	28	11	271
Solo in proprietà	-	1	5	5	11	15	6	3	46
Solo in affitto	-	-	-	-	-	3	-	1	4
Parte in proprietà e parte in affitto	-	-	1	2	-	4	8	7	22
Parte in proprietà e parte in uso gratuito	-	-	-	-	1	1	1	-	3
Parte in proprietà, parte in affitto e parte in uso gratuito	-	-	-	-	1	-	-	2	3
Con manodopera extrafamiliare prevalente	-	1	6	7	13	23	15	13	78
Solo in proprietà	707	733	643	143	68	65	36	77	2.472
Solo in affitto	2	2	5	4	2	5	2	12	34
Solo in uso gratuito	15	19	22	3	1	2	-	1	63
Parte in proprietà e parte in affitto	5	24	36	18	4	11	10	7	115
Parte in proprietà e parte in uso gratuito	44	88	114	24	11	4	2	3	290
Parte in affitto e parte in uso gratuito	1	-	2	-	1	-	-	3	7
Parte in proprietà, parte in affitto e parte in uso gratuito	-	2	6	1	1	3	2	2	17
Conduzione con salariati	774	868	828	193	88	90	52	105	2.998
Solo in proprietà	1	-	1	-	1	-	-	-	3
Conduzione a colonia parziaria appoderata	1	-	1	-	1	-	-	-	3
Solo in proprietà	-	-	-	1	-	-	-	-	1
Altra forma di conduzione	-	-	-	1	-	-	-	-	1
Solo in proprietà	3.349	3.075	4.284	1.865	943	391	90	98	14.095
Solo in affitto	15	18	39	34	43	35	5	16	205
Solo in uso gratuito	51	54	128	43	26	12	1	2	317
Parte in proprietà e parte in affitto	37	110	478	641	735	558	135	37	2.731
Parte in proprietà e parte in uso gratuito	155	334	858	544	243	83	15	6	2.238
Parte in affitto e parte in uso gratuito	2	4	10	26	16	11	-	4	73
Parte in proprietà, parte in affitto e parte in uso gratuito	-	13	80	162	223	183	51	14	726
TOTALE	3.609	3.608	5.877	3.315	2.229	1.273	297	177	20.385

Tavola 2.5 segue - Aziende e relativa superficie totale per classe di superficie totale, forma di conduzione, titolo di possesso dei terreni e zona altimetrica (superficie in ettari) - MONTAGNA

FORME DI CONDUZIONE TITOLI DI POSSESSO DEI TERRENI	CLASSI DI SUPERFICIE TOTALE								Totale
	Meno di 1	1 -- 2	2 -- 5	5 -- 10	10 -- 20	20 -- 50	50 -- 100	100 ed oltre	
AZIENDE									
Solo in proprietà	41	87	235	200	136	36	6	4	745
Solo in affitto	1	2	4	3	5	2	-	2	19
Solo in uso gratuito	4	3	11	15	7	8	-	1	49
Parte in proprietà e parte in affitto	1	2	20	37	38	20	11	3	132
Parte in proprietà e parte in uso gratuito	9	23	95	66	48	20	4	3	268
Parte in affitto e parte in uso gratuito	-	-	3	2	5	4	-	1	15
Parte in proprietà, parte in affitto e parte in uso gratuito	-	1	9	26	24	16	10	8	94
Con solo manodopera familiare	56	118	377	349	263	106	31	22	1.322
Solo in proprietà	-	-	3	-	1	1	-	1	6
Solo in affitto	-	-	-	-	-	2	-	-	2
Solo in uso gratuito	-	-	-	-	-	-	-	-	-
Parte in proprietà e parte in affitto	1	-	-	-	1	1	3	1	7
Parte in proprietà e parte in uso gratuito	-	-	-	-	-	1	1	-	2
Parte in affitto e parte in uso gratuito	-	-	-	1	-	-	-	-	1
Parte in proprietà, parte in affitto e parte in uso gratuito	-	-	1	-	-	2	-	1	4
Con manodopera familiare prevalente	1	-	4	1	2	7	4	3	22
Solo in proprietà	-	-	-	-	-	-	-	-	-
Solo in affitto	-	-	-	-	-	1	-	-	1
Parte in proprietà e parte in affitto	-	-	-	-	-	-	1	-	1
Parte in proprietà e parte in uso gratuito	-	-	-	-	1	-	1	-	2
Parte in proprietà, parte in affitto e parte in uso gratuito	-	-	-	-	1	-	-	1	2
Con manodopera extrafamiliare prevalente	-	-	-	-	2	1	2	1	6
Solo in proprietà	2	-	-	-	-	1	5	50	58
Solo in affitto	-	-	-	-	-	-	-	1	1
Solo in uso gratuito	-	-	-	1	-	1	-	1	3
Parte in proprietà e parte in affitto	-	1	1	-	-	-	1	-	3
Parte in proprietà e parte in uso gratuito	-	-	-	-	-	1	-	-	1
Parte in affitto e parte in uso gratuito	-	-	-	-	-	-	-	1	1
Parte in proprietà, parte in affitto e parte in uso gratuito	-	-	-	-	-	-	1	-	1
Conduzione con salariati	2	1	1	1	-	3	7	53	68
Solo in proprietà	-	-	-	-	-	-	-	-	-
Conduzione a colonia parziaria appoderata	-	-	-	-	-	-	-	-	-
Solo in proprietà	-	-	-	1	-	-	-	-	1
Altra forma di conduzione	-	-	-	1	-	-	-	-	1
Solo in proprietà	43	87	238	201	137	38	11	55	810
Solo in affitto	1	2	4	3	5	5	-	3	23
Solo in uso gratuito	4	3	11	16	7	9	-	2	52
Parte in proprietà e parte in affitto	2	3	21	37	39	21	16	4	143
Parte in proprietà e parte in uso gratuito	9	23	95	66	49	22	6	3	273
Parte in affitto e parte in uso gratuito	-	-	3	3	5	4	-	2	17
Parte in proprietà, parte in affitto e parte in uso gratuito	-	1	10	26	25	18	11	10	101
TOTALE	59	119	382	352	267	117	44	79	1.411

Tavola 2.5 segue - Aziende e relativa superficie totale per classe di superficie totale, forma di conduzione, titolo di possesso dei terreni e zona altimetrica (superficie in ettari) - COLLINA

FORME DI CONDUZIONE TITOLI DI POSSESSO DEI TERRENI	CLASSI DI SUPERFICIE TOTALE								Totale
	Meno di 1	1 -- 2	2 -- 5	5 -- 10	10 -- 20	20 -- 50	50 -- 100	100 ed oltre	
AZIENDE									
Solo in proprietà	714	744	1.125	470	216	54	8	-	3.331
Solo in affitto	2	3	8	4	9	5	-	-	31
Solo in uso gratuito	9	9	22	12	5	-	-	-	57
Parte in proprietà e parte in affitto	8	14	94	131	155	101	14	2	519
Parte in proprietà e parte in uso gratuito	27	64	206	126	60	14	2	-	499
Parte in affitto e parte in uso gratuito	-	1	-	6	3	3	-	-	13
Parte in proprietà, parte in affitto e parte in uso gratuito	-	3	26	34	56	44	5	-	168
Con solo manodopera familiare	760	838	1.481	783	504	221	29	2	4.618
Solo in proprietà	4	-	3	10	8	4	2	-	31
Solo in affitto	-	-	1	1	-	1	-	-	3
Solo in uso gratuito	-	-	-	-	-	-	-	-	-
Parte in proprietà e parte in affitto	-	-	-	4	10	6	2	-	22
Parte in proprietà e parte in uso gratuito	-	-	-	-	3	2	-	-	5
Parte in affitto e parte in uso gratuito	-	-	-	-	-	1	-	-	1
Parte in proprietà, parte in affitto e parte in uso gratuito	-	-	-	1	1	3	1	-	6
Con manodopera familiare prevalente	4	-	4	16	22	17	5	-	68
Solo in proprietà	-	-	2	3	3	2	1	-	11
Solo in affitto	-	-	-	-	-	1	-	-	1
Parte in proprietà e parte in affitto	-	-	-	1	-	-	3	1	5
Parte in proprietà e parte in uso gratuito	-	-	-	-	-	1	-	-	1
Parte in proprietà, parte in affitto e parte in uso gratuito	-	-	-	-	-	-	-	-	-
Con manodopera extrafamiliare prevalente	-	-	2	4	3	4	4	1	18
Solo in proprietà	114	103	113	28	16	11	6	2	393
Solo in affitto	-	1	1	2	-	-	-	-	4
Solo in uso gratuito	2	2	2	-	-	1	-	-	7
Parte in proprietà e parte in affitto	2	4	8	4	1	4	2	-	25
Parte in proprietà e parte in uso gratuito	6	16	17	2	2	-	-	-	43
Parte in affitto e parte in uso gratuito	-	-	-	-	-	-	-	-	-
Parte in proprietà, parte in affitto e parte in uso gratuito	-	-	-	1	1	2	-	-	4
Conduzione con salariati	124	126	141	37	20	18	8	2	476
Solo in proprietà	-	-	-	-	-	-	-	-	-
Conduzione a colonia parziaria appoderata	-	-	-	-	-	-	-	-	-
Solo in proprietà	-	-	-	-	-	-	-	-	-
Altra forma di conduzione	-	-	-	-	-	-	-	-	-
Solo in proprietà	832	847	1.243	511	243	71	17	2	3.766
Solo in affitto	2	4	10	7	9	7	-	-	39
Solo in uso gratuito	11	11	24	12	5	1	-	-	64
Parte in proprietà e parte in affitto	10	18	102	140	166	111	21	3	571
Parte in proprietà e parte in uso gratuito	33	80	223	128	65	17	2	-	548
Parte in affitto e parte in uso gratuito	-	1	-	6	3	4	-	-	14
Parte in proprietà, parte in affitto e parte in uso gratuito	-	3	26	36	58	49	6	-	178
TOTALE	888	964	1.628	840	549	260	46	5	5.180

Tavola 2.5 segue - Aziende e relativa superficie totale per classe di superficie totale, forma di conduzione, titolo di possesso dei terreni e zona altimetrica (superficie in ettari) - PIANURA

FORME DI CONDUZIONE TITOLI DI POSSESSO DEI TERRENI	CLASSI DI SUPERFICIE TOTALE								Totale
	Meno di 1	1 -- 2	2 -- 5	5 -- 10	10 -- 20	20 -- 50	50 -- 100	100 ed oltre	
AZIENDE									
Solo in proprietà	1.877	1.498	2.253	1.023	483	203	28	10	7.375
Solo in affitto	10	10	20	20	24	16	3	1	104
Solo in uso gratuito	23	23	73	13	12	2	1	-	147
Parte in proprietà e parte in affitto	22	69	322	442	510	399	78	12	1.854
Parte in proprietà e parte in uso gratuito	75	155	442	326	117	39	3	-	1.157
Parte in affitto e parte in uso gratuito	1	3	5	17	7	3	-	-	36
Parte in proprietà, parte in affitto e parte in uso gratuito	-	7	38	98	136	112	29	1	421
Con solo manodopera familiare	2.008	1.765	3.153	1.939	1.289	774	142	24	11.094
Solo in proprietà	5	12	16	13	19	13	4	3	85
Solo in affitto	-	1	1	2	3	1	-	-	8
Solo in uso gratuito	-	-	-	-	1	-	-	-	1
Parte in proprietà e parte in affitto	-	1	5	7	17	16	9	5	60
Parte in proprietà e parte in uso gratuito	-	4	1	2	3	2	2	-	14
Parte in affitto e parte in uso gratuito	-	-	-	-	-	-	-	-	-
Parte in proprietà, parte in affitto e parte in uso gratuito	-	-	-	2	4	3	4	-	13
Con manodopera familiare prevalente	5	18	23	26	47	35	19	8	181
Solo in proprietà	-	1	3	2	8	13	5	3	35
Solo in affitto	-	-	-	-	-	1	-	1	2
Parte in proprietà e parte in affitto	-	-	1	1	-	4	4	6	16
Parte in proprietà e parte in uso gratuito	-	-	-	-	-	-	-	-	-
Parte in proprietà, parte in affitto e parte in uso gratuito	-	-	-	-	-	-	-	1	1
Con manodopera extrafamiliare prevalente	-	1	4	3	8	18	9	11	54
Solo in proprietà	591	630	530	115	52	53	25	25	2.021
Solo in affitto	2	1	4	2	2	5	2	11	29
Solo in uso gratuito	13	17	20	2	1	-	-	-	53
Parte in proprietà e parte in affitto	3	19	27	14	3	7	7	7	87
Parte in proprietà e parte in uso gratuito	38	72	97	22	9	3	2	3	246
Parte in affitto e parte in uso gratuito	1	-	2	-	1	-	-	2	6
Parte in proprietà, parte in affitto e parte in uso gratuito	-	2	6	-	-	1	1	2	12
Conduzione con salariati	648	741	686	155	68	69	37	50	2.454
Solo in proprietà	1	-	1	-	1	-	-	-	3
Conduzione a colonia parziaria appoderata	1	-	1	-	1	-	-	-	3
Solo in proprietà	-	-	-	-	-	-	-	-	-
Altra forma di conduzione	-	-	-	-	-	-	-	-	-
Solo in proprietà	2.474	2.141	2.803	1.153	563	282	62	41	9.519
Solo in affitto	12	12	25	24	29	23	5	13	143
Solo in uso gratuito	36	40	93	15	14	2	1	-	201
Parte in proprietà e parte in affitto	25	89	355	464	530	426	98	30	2.017
Parte in proprietà e parte in uso gratuito	113	231	540	350	129	44	7	3	1.417
Parte in affitto e parte in uso gratuito	2	3	7	17	8	3	-	2	42
Parte in proprietà, parte in affitto e parte in uso gratuito	-	9	44	100	140	116	34	4	447
TOTALE	2.662	2.525	3.867	2.123	1.413	896	207	93	13.786

Tavola 2.5 segue - Aziende e relativa superficie totale per classe di superficie totale, forma di conduzione, titolo di possesso dei terreni e zona altimetrica (superficie in ettari) - TOTALE

FORME DI CONDUZIONE TITOLI DI POSSESSO DEI TERRENI	CLASSI DI SUPERFICIE TOTALE								
	Meno di 1	1 -- 2	2 -- 5	5 -- 10	10 -- 20	20 -- 50	50 -- 100	100 ed oltre	Totale
SUPERFICIE TOTALE									
Solo in proprietà	1.473,34	3.407,25	11.742,37	11.729,21	11.220,10	8.305,58	2.799,83	2.584,75	53.262,43
Solo in affitto	8,16	21,88	108,51	194,06	541,13	644,84	172,87	478,32	2.169,77
Solo in uso gratuito	19,93	52,78	362,01	277,18	331,25	243,90	51,73	103,75	1.442,53
Parte in proprietà e parte in affitto	20,91	132,29	1.552,42	4.469,05	10.033,04	15.664,42	6.815,96	2.255,04	40.943,13
Parte in proprietà e parte in uso gratuito	75,86	367,84	2.558,76	3.643,70	3.018,01	2.112,06	573,10	465,29	12.814,62
Parte in affitto e parte in uso gratuito	0,52	6,47	28,09	185,60	236,88	257,02	-	295,04	1.009,62
Parte in proprietà, parte in affitto e parte in uso gratuito	-	16,69	263,50	1.161,13	3.132,18	5.359,93	3.055,82	1.746,98	14.736,23
Con solo manodopera familiare	1.598,72	4.005,20	16.615,66	21.659,93	28.512,59	32.587,75	13.469,31	7.929,17	126.378,33
Solo in proprietà	6,76	18,13	72,52	161,73	405,67	538,22	357,65	563,23	2.123,91
Solo in affitto	-	1,97	7,86	21,47	38,16	116,03	-	-	185,49
Solo in uso gratuito	-	-	-	-	14,82	-	-	-	14,82
Parte in proprietà e parte in affitto	0,11	1,66	16,87	83,59	415,14	695,87	983,60	1.153,43	3.350,27
Parte in proprietà e parte in uso gratuito	-	6,55	3,13	14,14	91,63	182,10	212,16	-	509,71
Parte in affitto e parte in uso gratuito	-	-	-	5,88	-	39,55	-	-	45,43
Parte in proprietà, parte in affitto e parte in uso gratuito	-	-	2,22	22,50	73,87	234,83	286,39	172,27	792,08
Con manodopera familiare prevalente	6,87	28,31	102,60	309,31	1.039,29	1.806,60	1.839,80	1.888,93	7.021,71
Solo in proprietà	-	1,52	17,74	38,04	154,68	513,09	447,10	666,20	1.838,37
Solo in affitto	-	-	-	-	-	89,17	-	586,61	675,78
Parte in proprietà e parte in affitto	-	-	4,46	17,69	-	135,03	569,31	1.205,75	1.932,24
Parte in proprietà e parte in uso gratuito	-	-	-	-	16,48	34,68	82,57	-	133,73
Parte in proprietà, parte in affitto e parte in uso gratuito	-	-	-	-	18,04	-	-	950,81	968,85
Con manodopera extrafamiliare prevalente	-	1,52	22,20	55,73	189,20	771,97	1.098,98	3.409,37	5.548,97
Solo in proprietà	427,92	1.063,95	1.929,05	963,72	951,28	2.043,62	2.555,63	106.511,64	116.446,81
Solo in affitto	1,39	2,77	15,80	26,99	26,39	150,61	150,06	6.257,90	6.631,91
Solo in uso gratuito	8,91	27,31	61,86	19,13	12,17	47,31	-	945,00	1.121,69
Parte in proprietà e parte in affitto	3,38	35,53	118,34	119,97	53,92	371,69	693,06	1.536,08	2.931,97
Parte in proprietà e parte in uso gratuito	31,82	133,83	335,91	160,94	171,21	125,85	132,61	592,08	1.684,25
Parte in affitto e parte in uso gratuito	0,54	-	5,88	-	16,26	-	-	446,56	469,24
Parte in proprietà, parte in affitto e parte in uso gratuito	-	3,81	19,65	6,06	11,01	89,44	123,94	337,62	591,53
Conduzione con salariati	473,96	1.267,20	2.486,49	1.296,81	1.242,24	2.828,52	3.655,30	116.626,88	129.877,40
Solo in proprietà	0,44	-	3,18	-	17,83	-	-	-	21,45
Conduzione a colonia parziaria appoderata	0,44	-	3,18	-	17,83	-	-	-	21,45
Solo in proprietà	-	-	-	8,57	-	-	-	-	8,57
Altra forma di conduzione	-	-	-	8,57	-	-	-	-	8,57
Solo in proprietà	1.908,46	4.490,85	13.764,86	12.901,27	12.749,56	11.400,51	6.160,21	110.325,82	173.701,54
Solo in affitto	9,55	26,62	132,17	242,52	605,68	1.000,65	322,93	7.322,83	9.662,95
Solo in uso gratuito	28,84	80,09	423,87	296,31	358,24	291,21	51,73	1.048,75	2.579,04
Parte in proprietà e parte in affitto	24,40	169,48	1.692,09	4.690,30	10.502,10	16.867,01	9.061,93	6.150,30	49.157,61
Parte in proprietà e parte in uso gratuito	107,68	508,22	2.897,80	3.818,78	3.297,33	2.454,69	1.000,44	1.057,37	15.142,31
Parte in affitto e parte in uso gratuito	1,06	6,47	33,97	191,48	253,14	296,57	-	741,60	1.524,29
Parte in proprietà, parte in affitto e parte in uso gratuito	-	20,50	285,37	1.189,69	3.235,10	5.684,20	3.466,15	3.207,68	17.088,69
TOTALE	2.079,99	5.302,23	19.230,13	23.330,35	31.001,15	37.994,84	20.063,39	129.854,35	268.856,43

Tavola 2.5 segue - Aziende e relativa superficie totale per classe di superficie totale, forma di conduzione, titolo di possesso dei terreni e zona altimetrica (superficie in ettari) - MONTAGNA

FORME DI CONDUZIONE TITOLI DI POSSESSO DEI TERRENI	CLASSI DI SUPERFICIE TOTALE								Totale
	Meno di 1	1 -- 2	2 -- 5	5 -- 10	10 -- 20	20 -- 50	50 -- 100	100 ed oltre	
SUPERFICIE TOTALE									
Solo in proprietà	22,88	134,62	832,21	1.396,93	1.818,75	951,49	359,74	1.245,31	6.761,93
Solo in affitto	0,70	2,01	13,98	19,61	69,19	57,64	-	357,05	520,18
Solo in uso gratuito	1,21	5,64	44,03	103,95	100,99	194,71	-	103,75	554,28
Parte in proprietà e parte in affitto	0,96	3,29	76,01	255,85	536,50	566,04	767,57	443,15	2.649,37
Parte in proprietà e parte in uso gratuito	7,16	35,37	344,06	465,51	651,55	609,72	281,72	465,29	2.860,38
Parte in affitto e parte in uso gratuito	-	-	10,91	15,59	83,84	112,92	-	295,04	518,30
Parte in proprietà, parte in affitto e parte in uso gratuito	-	1,84	34,44	188,62	340,56	458,39	661,84	1.635,00	3.320,69
Con solo manodopera familiare	32,91	182,77	1.355,64	2.446,06	3.601,38	2.950,91	2.070,87	4.544,59	17.185,13
Solo in proprietà	-	-	10,76	-	15,48	28,69	-	179,00	233,93
Solo in affitto	-	-	-	-	-	66,23	-	-	66,23
Solo in uso gratuito	-	-	-	-	-	-	-	-	-
Parte in proprietà e parte in affitto	0,11	-	-	-	14,87	23,79	174,63	197,60	411,00
Parte in proprietà e parte in uso gratuito	-	-	-	-	-	39,41	57,53	-	96,94
Parte in affitto e parte in uso gratuito	-	-	-	5,88	-	-	-	-	5,88
Parte in proprietà, parte in affitto e parte in uso gratuito	-	-	2,22	-	-	76,53	-	172,27	251,02
Con manodopera familiare prevalente	0,11	-	12,98	5,88	30,35	234,65	232,16	548,87	1.065,00
Solo in proprietà	-	-	-	-	-	-	-	-	-
Solo in affitto	-	-	-	-	-	44,42	-	-	44,42
Parte in proprietà e parte in affitto	-	-	-	-	-	-	88,26	-	88,26
Parte in proprietà e parte in uso gratuito	-	-	-	-	16,48	-	82,57	-	99,05
Parte in proprietà, parte in affitto e parte in uso gratuito	-	-	-	-	18,04	-	-	838,53	856,57
Con manodopera extrafamiliare prevalente	-	-	-	-	34,52	44,42	170,83	838,53	1.088,30
Solo in proprietà	1,13	-	-	-	-	23,22	341,98	97.190,66	97.556,99
Solo in affitto	-	-	-	-	-	-	-	132,33	132,33
Solo in uso gratuito	-	-	-	8,56	-	26,00	-	945,00	979,56
Parte in proprietà e parte in affitto	-	1,52	2,13	-	-	-	81,28	-	84,93
Parte in proprietà e parte in uso gratuito	-	-	-	-	-	20,24	-	-	20,24
Parte in affitto e parte in uso gratuito	-	-	-	-	-	-	-	135,96	135,96
Parte in proprietà, parte in affitto e parte in uso gratuito	-	-	-	-	-	-	65,03	-	65,03
Conduzione con salariati	1,13	1,52	2,13	8,56	-	69,46	488,29	98.403,95	98.975,04
Solo in proprietà	-	-	-	-	-	-	-	-	-
Conduzione a colonia parziaria appoderata	-	-	-	-	-	-	-	-	-
Solo in proprietà	-	-	-	8,57	-	-	-	-	8,57
Altra forma di conduzione	-	-	-	8,57	-	-	-	-	8,57
Solo in proprietà	24,01	134,62	842,97	1.405,50	1.834,23	1.003,40	701,72	98.614,97	104.561,42
Solo in affitto	0,70	2,01	13,98	19,61	69,19	168,29	-	489,38	763,16
Solo in uso gratuito	1,21	5,64	44,03	112,51	100,99	220,71	-	1.048,75	1.533,84
Parte in proprietà e parte in affitto	1,07	4,81	78,14	255,85	551,37	589,83	1.111,74	640,75	3.233,56
Parte in proprietà e parte in uso gratuito	7,16	35,37	344,06	465,51	668,03	669,37	421,82	465,29	3.076,61
Parte in affitto e parte in uso gratuito	-	-	10,91	21,47	83,84	112,92	-	431,00	660,14
Parte in proprietà, parte in affitto e parte in uso gratuito	-	1,84	36,66	188,62	358,60	534,92	726,87	2.645,80	4.493,31
TOTALE	34,15	184,29	1.370,75	2.469,07	3.666,25	3.299,44	2.962,15	104.335,94	118.322,00

Tavola 2.5 segue - Aziende e relativa superficie totale per classe di superficie totale, forma di conduzione, titolo di possesso dei terreni e zona altimetrica (superficie in ettari) - COLLINA

FORME DI CONDUZIONE TITOLI DI POSSESSO DEI TERRENI	CLASSI DI SUPERFICIE TOTALE								
	Meno di 1	1 -- 2	2 -- 5	5 -- 10	10 -- 20	20 -- 50	50 -- 100	100 ed oltre	Totale
SUPERFICIE TOTALE									
Solo in proprietà	423,03	1.084,70	3.618,82	3.235,06	2.907,11	1.529,28	559,98	-	13.357,98
Solo in affitto	0,68	4,32	27,03	29,61	131,03	114,22	-	-	306,89
Solo in uso gratuito	4,85	13,59	75,42	82,00	66,84	-	-	-	242,70
Parte in proprietà e parte in affitto	5,13	22,76	335,20	952,44	2.221,49	3.070,72	905,69	256,00	7.769,43
Parte in proprietà e parte in uso gratuito	19,37	98,35	723,19	874,45	818,11	411,19	123,04	-	3.067,70
Parte in affitto e parte in uso gratuito	-	1,79	-	44,83	50,57	78,00	-	-	175,19
Parte in proprietà, parte in affitto e parte in uso gratuito	-	4,46	96,21	252,06	795,95	1.382,59	345,31	-	2.876,58
Con solo manodopera familiare	453,06	1.229,97	4.875,87	5.470,45	6.991,10	6.586,00	1.934,02	256,00	27.796,47
Solo in proprietà	3,04	-	9,57	73,13	114,38	124,93	111,61	-	436,66
Solo in affitto	-	-	4,38	8,22	-	25,49	-	-	38,09
Solo in uso gratuito	-	-	-	-	-	-	-	-	-
Parte in proprietà e parte in affitto	-	-	-	29,33	147,06	150,32	162,21	-	488,92
Parte in proprietà e parte in uso gratuito	-	-	-	-	45,14	65,76	-	-	110,90
Parte in affitto e parte in uso gratuito	-	-	-	-	-	39,55	-	-	39,55
Parte in proprietà, parte in affitto e parte in uso gratuito	-	-	-	9,48	13,11	86,48	54,31	-	163,38
Con manodopera familiare prevalente	3,04	-	13,95	120,16	319,69	492,53	328,13	-	1.277,50
Solo in proprietà	-	-	7,10	22,34	46,68	90,16	94,82	-	261,10
Solo in affitto	-	-	-	-	-	22,89	-	-	22,89
Parte in proprietà e parte in affitto	-	-	-	8,23	-	-	218,73	138,95	365,91
Parte in proprietà e parte in uso gratuito	-	-	-	-	-	34,68	-	-	34,68
Parte in proprietà, parte in affitto e parte in uso gratuito	-	-	-	-	-	-	-	-	-
Con manodopera extrafamiliare prevalente	-	-	7,10	30,57	46,68	147,73	313,55	138,95	684,58
Solo in proprietà	65,43	142,74	337,23	185,03	233,65	397,15	395,49	2.236,64	3.993,36
Solo in affitto	-	1,37	4,33	13,13	-	-	-	-	18,83
Solo in uso gratuito	1,25	2,98	6,81	-	-	21,31	-	-	32,35
Parte in proprietà e parte in affitto	1,18	5,86	24,67	22,02	11,20	129,16	125,56	-	319,65
Parte in proprietà e parte in uso gratuito	4,31	23,29	46,16	11,07	27,92	-	-	-	112,75
Parte in affitto e parte in uso gratuito	-	-	-	-	-	-	-	-	-
Parte in proprietà, parte in affitto e parte in uso gratuito	-	-	-	6,06	11,01	61,24	-	-	78,31
Conduzione con salariati	72,17	176,24	419,20	237,31	283,78	608,86	521,05	2.236,64	4.555,25
Solo in proprietà	-	-	-	-	-	-	-	-	-
Conduzione a colonia parziaria appoderata	-	-	-	-	-	-	-	-	-
Solo in proprietà	-	-	-	-	-	-	-	-	-
Altra forma di conduzione	-	-	-	-	-	-	-	-	-
Solo in proprietà	491,50	1.227,44	3.972,72	3.515,56	3.301,82	2.141,52	1.161,90	2.236,64	18.049,10
Solo in affitto	0,68	5,69	35,74	50,96	131,03	162,60	-	-	386,70
Solo in uso gratuito	6,10	16,57	82,23	82,00	66,84	21,31	-	-	275,05
Parte in proprietà e parte in affitto	6,31	28,62	359,87	1.012,02	2.379,75	3.350,20	1.412,19	394,95	8.943,91
Parte in proprietà e parte in uso gratuito	23,68	121,64	769,35	885,52	891,17	511,63	123,04	-	3.326,03
Parte in affitto e parte in uso gratuito	-	1,79	-	44,83	50,57	117,55	-	-	214,74
Parte in proprietà, parte in affitto e parte in uso gratuito	-	4,46	96,21	267,60	820,07	1.530,31	399,62	-	3.118,27
TOTALE	528,27	1.406,21	5.316,12	5.858,49	7.641,25	7.835,12	3.096,75	2.631,59	34.313,80

Tavola 2.5 segue - Aziende e relativa superficie totale per classe di superficie totale, forma di conduzione, titolo di possesso dei terreni e zona altimetrica (superficie in ettari) - PIANURA

FORME DI CONDUZIONE TITOLI DI POSSESSO DEI TERRENI	CLASSI DI SUPERFICIE TOTALE								
	Meno di 1	1 -- 2	2 -- 5	5 -- 10	10 -- 20	20 -- 50	50 -- 100	100 ed oltre	Totale
SUPERFICIE TOTALE									
Solo in proprietà	1.027,43	2.187,93	7.291,34	7.097,22	6.494,24	5.824,81	1.880,11	1.339,44	33.142,52
Solo in affitto	6,78	15,55	67,50	144,84	340,91	472,98	172,87	121,27	1.342,70
Solo in uso gratuito	13,87	33,55	242,56	91,23	163,42	49,19	51,73	-	645,55
Parte in proprietà e parte in affitto	14,82	106,24	1.141,21	3.260,76	7.275,05	12.027,66	5.142,70	1.555,89	30.524,33
Parte in proprietà e parte in uso gratuito	49,33	234,12	1.491,51	2.303,74	1.548,35	1.091,15	168,34	-	6.886,54
Parte in affitto e parte in uso gratuito	0,52	4,68	17,18	125,18	102,47	66,10	-	-	316,13
Parte in proprietà, parte in affitto e parte in uso gratuito	-	10,39	132,85	720,45	1.995,67	3.518,95	2.048,67	111,98	8.538,96
Con solo manodopera familiare	1.112,75	2.592,46	10.384,15	13.743,42	17.920,11	23.050,84	9.464,42	3.128,58	81.396,73
Solo in proprietà	3,72	18,13	52,19	88,60	275,81	384,60	246,04	384,23	1.453,32
Solo in affitto	-	1,97	3,48	13,25	38,16	24,31	-	-	81,17
Solo in uso gratuito	-	-	-	-	14,82	-	-	-	14,82
Parte in proprietà e parte in affitto	-	1,66	16,87	54,26	253,21	521,76	646,76	955,83	2.450,35
Parte in proprietà e parte in uso gratuito	-	6,55	3,13	14,14	46,49	76,93	154,63	-	301,87
Parte in affitto e parte in uso gratuito	-	-	-	-	-	-	-	-	-
Parte in proprietà, parte in affitto e parte in uso gratuito	-	-	-	13,02	60,76	71,82	232,08	-	377,68
Con manodopera familiare prevalente	3,72	28,31	75,67	183,27	689,25	1.079,42	1.279,51	1.340,06	4.679,21
Solo in proprietà	-	1,52	10,64	15,70	108,00	422,93	352,28	666,20	1.577,27
Solo in affitto	-	-	-	-	-	21,86	-	586,61	608,47
Parte in proprietà e parte in affitto	-	-	4,46	9,46	-	135,03	262,32	1.066,80	1.478,07
Parte in proprietà e parte in uso gratuito	-	-	-	-	-	-	-	-	-
Parte in proprietà, parte in affitto e parte in uso gratuito	-	-	-	-	-	-	-	112,28	112,28
Con manodopera extrafamiliare prevalente	-	1,52	15,10	25,16	108,00	579,82	614,60	2.431,89	3.776,09
Solo in proprietà	361,36	921,21	1.591,82	778,69	717,63	1.623,25	1.818,16	7.084,34	14.896,46
Solo in affitto	1,39	1,40	11,47	13,86	26,39	150,61	150,06	6.125,57	6.480,75
Solo in uso gratuito	7,66	24,33	55,05	10,57	12,17	-	-	-	109,78
Parte in proprietà e parte in affitto	2,20	28,15	91,54	97,95	42,72	242,53	486,22	1.536,08	2.527,39
Parte in proprietà e parte in uso gratuito	27,51	110,54	289,75	149,87	143,29	105,61	132,61	592,08	1.551,26
Parte in affitto e parte in uso gratuito	0,54	-	5,88	-	16,26	-	-	310,60	333,28
Parte in proprietà, parte in affitto e parte in uso gratuito	-	3,81	19,65	-	-	28,20	58,91	337,62	448,19
Conduzione con salariati	400,66	1.089,44	2.065,16	1.050,94	958,46	2.150,20	2.645,96	15.986,29	26.347,11
Solo in proprietà	0,44	-	3,18	-	17,83	-	-	-	21,45
Conduzione a colonia parziaria appoderata	0,44	-	3,18	-	17,83	-	-	-	21,45
Solo in proprietà	-	-	-	-	-	-	-	-	-
Altra forma di conduzione	-	-	-	-	-	-	-	-	-
Solo in proprietà	1.392,95	3.128,79	8.949,17	7.980,21	7.613,51	8.255,59	4.296,59	9.474,21	51.091,02
Solo in affitto	8,17	18,92	82,45	171,95	405,46	669,76	322,93	6.833,45	8.513,09
Solo in uso gratuito	21,53	57,88	297,61	101,80	190,41	49,19	51,73	-	770,15
Parte in proprietà e parte in affitto	17,02	136,05	1.254,08	3.422,43	7.570,98	12.926,98	6.538,00	5.114,60	36.980,14
Parte in proprietà e parte in uso gratuito	76,84	351,21	1.784,39	2.467,75	1.738,13	1.273,69	455,58	592,08	8.739,67
Parte in affitto e parte in uso gratuito	1,06	4,68	23,06	125,18	118,73	66,10	-	310,60	649,41
Parte in proprietà, parte in affitto e parte in uso gratuito	-	14,20	152,50	733,47	2.056,43	3.618,97	2.339,66	561,88	9.477,11
TOTALE	1.517,57	3.711,73	12.543,26	15.002,79	19.693,65	26.860,28	14.004,49	22.886,82	116.220,59

Tavola 2.6 - Aziende e relativa superficie agricola utilizzata (SAU) per classe di superficie agricola utilizzata, forma di conduzione, titolo di possesso dei terreni e zona altimetrica (superficie in ettari) - TOTALE

FORME DI CONDUZIONE TITOLI DI POSSESSO DEI TERRENI	CLASSI DI SUPERFICIE AGRICOLA UTILIZZATA								Totale
	Meno di 1	1 -- 2	2 -- 5	5 -- 10	10 -- 20	20 -- 50	50 -- 100	100 ed oltre	
AZIENDE									
Solo in proprietà	3.689	2.338	3.092	1.295	556	206	31	6	11.213
Solo in affitto	26	18	49	39	44	24	1	3	204
Solo in uso gratuito	64	54	120	33	20	7	1	-	299
Parte in proprietà e parte in affitto	33	93	500	616	668	460	85	13	2.468
Parte in proprietà e parte in uso gratuito	149	261	733	429	151	57	4	1	1.785
Parte in affitto e parte in uso gratuito	3	3	16	24	14	5	1	1	67
Parte in proprietà, parte in affitto e parte in uso gratuito	1	14	83	163	187	146	39	6	639
Con solo manodopera familiare	3.965	2.781	4.593	2.599	1.640	905	162	30	16.675
Solo in proprietà	18	17	18	25	20	18	3	4	123
Solo in affitto	-	1	2	5	3	2	-	-	13
Solo in uso gratuito	-	-	-	-	1	-	-	-	1
Parte in proprietà e parte in affitto	1	2	5	15	28	21	13	4	89
Parte in proprietà e parte in uso gratuito	-	4	-	3	5	3	3	-	18
Parte in affitto e parte in uso gratuito	-	-	1	-	-	1	-	-	2
Parte in proprietà, parte in affitto e parte in uso gratuito	-	-	1	3	7	6	4	1	22
Con manodopera familiare prevalente	19	24	27	51	64	51	23	9	268
Solo in proprietà	1	2	4	8	10	11	5	2	43
Solo in affitto	-	-	-	-	2	1	-	1	4
Solo in uso gratuito	-	-	-	-	1	-	-	-	1
Parte in proprietà e parte in affitto	-	-	1	2	1	5	8	5	22
Parte in proprietà e parte in uso gratuito	-	-	-	-	-	1	1	-	2
Parte in proprietà, parte in affitto e parte in uso gratuito	-	-	-	-	1	-	-	2	3
Con manodopera extrafamiliare prevalente	1	2	5	10	15	18	14	10	75
Solo in proprietà	842	722	536	128	52	62	27	38	2.407
Solo in affitto	3	2	9	7	5	3	4	10	43
Solo in uso gratuito	18	24	18	2	2	-	-	1	65
Parte in proprietà e parte in affitto	8	19	34	14	7	9	7	6	104
Parte in proprietà e parte in uso gratuito	51	87	101	16	9	5	-	3	272
Parte in affitto e parte in uso gratuito	1	-	1	-	-	-	-	2	4
Parte in proprietà, parte in affitto e parte in uso gratuito	-	3	5	1	1	4	1	2	17
Conduzione con salariati	923	857	704	168	76	83	39	62	2.912
Solo in proprietà	1	-	1	-	1	-	-	-	3
Conduzione a colonia parziaria appoderata	1	-	1	-	1	-	-	-	3
Altra forma di conduzione	-	-	-	-	-	-	-	-	-
Solo in proprietà	4.551	3.079	3.651	1.456	639	297	66	50	13.789
Solo in affitto	29	21	60	51	54	30	5	14	264
Solo in uso gratuito	82	78	138	35	24	7	1	1	366
Parte in proprietà e parte in affitto	42	114	540	647	704	495	113	28	2.683
Parte in proprietà e parte in uso gratuito	200	352	834	448	165	66	8	4	2.077
Parte in affitto e parte in uso gratuito	4	3	18	24	14	6	1	3	73
Parte in proprietà, parte in affitto e parte in uso gratuito	1	17	89	167	196	156	44	11	681
TOTALE	4.909	3.664	5.330	2.828	1.796	1.057	238	111	19.933

Tavola 2.6 segue - Aziende e relativa superficie agricola utilizzata (SAU) per classe di superficie agricola utilizzata, forma di conduzione, titolo di possesso dei terreni e zona altimetrica (superficie in ettari) - MONTAGNA

FORME DI CONDUZIONE TITOLI DI POSSESSO DEI TERRENI	CLASSI DI SUPERFICIE AGRICOLA UTILIZZATA								Totale
	Meno di 1	1 -- 2	2 -- 5	5 -- 10	10 -- 20	20 -- 50	50 -- 100	100 ed oltre	
AZIENDE									
Solo in proprietà	218	168	212	95	39	10	2	1	745
Solo in affitto	2	1	9	5	5	3	-	2	27
Solo in uso gratuito	7	8	19	7	9	5	1	-	56
Parte in proprietà e parte in affitto	1	6	32	33	33	18	8	2	133
Parte in proprietà e parte in uso gratuito	18	32	106	62	21	14	3	1	257
Parte in affitto e parte in uso gratuito	-	-	5	3	3	2	1	1	15
Parte in proprietà, parte in affitto e parte in uso gratuito	-	2	11	23	19	14	7	6	82
Con solo manodopera familiare	246	217	394	228	129	66	22	13	1.315
Solo in proprietà	1	-	2	-	-	1	-	1	5
Solo in affitto	-	-	-	-	-	2	-	-	2
Solo in uso gratuito	-	-	-	-	-	-	-	-	-
Parte in proprietà e parte in affitto	1	-	-	-	1	2	2	1	7
Parte in proprietà e parte in uso gratuito	-	-	-	-	-	1	1	-	2
Parte in affitto e parte in uso gratuito	-	-	1	-	-	-	-	-	1
Parte in proprietà, parte in affitto e parte in uso gratuito	-	-	1	-	-	2	-	1	4
Con manodopera familiare prevalente	2	-	4	-	1	8	3	3	21
Solo in proprietà	-	-	-	-	-	-	-	-	-
Solo in affitto	-	-	-	-	-	1	-	-	1
Solo in uso gratuito	-	-	-	-	1	-	-	-	1
Parte in proprietà e parte in affitto	-	-	-	-	-	-	1	-	1
Parte in proprietà e parte in uso gratuito	-	-	-	-	-	-	1	-	1
Parte in proprietà, parte in affitto e parte in uso gratuito	-	-	-	-	1	-	-	1	2
Con manodopera extrafamiliare prevalente	-	-	-	-	2	1	2	1	6
Solo in proprietà	4	-	3	2	4	5	5	19	42
Solo in affitto	-	-	-	-	-	-	-	1	1
Solo in uso gratuito	-	-	-	1	-	-	-	1	2
Parte in proprietà e parte in affitto	-	-	-	-	-	-	1	-	1
Parte in proprietà e parte in uso gratuito	-	-	-	-	1	-	-	-	1
Parte in affitto e parte in uso gratuito	-	-	-	-	-	-	-	1	1
Parte in proprietà, parte in affitto e parte in uso gratuito	-	-	-	-	-	-	1	-	1
Conduzione con salariati	4	-	3	3	5	5	7	22	49
Solo in proprietà	-	-	-	-	-	-	-	-	-
Conduzione a colonia parziaria appoderata	-	-	-	-	-	-	-	-	-
Altra forma di conduzione	-	-	-	-	-	-	-	-	-
Solo in proprietà	223	168	217	97	43	16	7	21	792
Solo in affitto	2	1	9	5	5	6	-	3	31
Solo in uso gratuito	7	8	19	8	10	5	1	1	59
Parte in proprietà e parte in affitto	2	6	32	33	34	20	12	3	142
Parte in proprietà e parte in uso gratuito	18	32	106	62	22	15	5	1	261
Parte in affitto e parte in uso gratuito	-	-	6	3	3	2	1	2	17
Parte in proprietà, parte in affitto e parte in uso gratuito	-	2	12	23	20	16	8	8	89
TOTALE	252	217	401	231	137	80	34	39	1.391

Tavola 2.6 segue - Aziende e relativa superficie agricola utilizzata (SAU) per classe di superficie agricola utilizzata, forma di conduzione, titolo di possesso dei terreni e zona altimetrica (superficie in ettari) - COLLINA

FORME DI CONDUZIONE TITOLI DI POSSESSO DEI TERRENI	CLASSI DI SUPERFICIE AGRICOLA UTILIZZATA								Totale
	Meno di 1	1 -- 2	2 -- 5	5 -- 10	10 -- 20	10 -- 50	50 -- 100	100 ed oltre	
AZIENDE									
Solo in proprietà	1.262	728	825	317	104	31	4	-	3.271
Solo in affitto	6	4	12	7	11	5	-	-	45
Solo in uso gratuito	17	16	25	13	1	-	-	-	72
Parte in proprietà e parte in affitto	6	18	119	129	139	88	10	1	510
Parte in proprietà e parte in uso gratuito	51	80	207	81	28	10	1	-	458
Parte in affitto e parte in uso gratuito	-	-	2	5	4	1	-	-	12
Parte in proprietà, parte in affitto e parte in uso gratuito	-	6	26	39	45	32	5	-	153
Con solo manodopera familiare	1.342	852	1.216	591	332	167	20	1	4.521
Solo in proprietà	5	3	4	10	3	6	-	-	31
Solo in affitto	-	-	1	1	1	-	-	-	3
Solo in uso gratuito	-	-	-	-	-	-	-	-	-
Parte in proprietà e parte in affitto	-	-	2	5	11	2	2	-	22
Parte in proprietà e parte in uso gratuito	-	-	-	-	3	1	-	-	4
Parte in affitto e parte in uso gratuito	-	-	-	-	-	1	-	-	1
Parte in proprietà, parte in affitto e parte in uso gratuito	-	-	-	1	2	3	-	-	6
Con manodopera familiare prevalente	5	3	7	17	20	13	2	-	67
Solo in proprietà	1	-	1	3	2	1	1	-	9
Solo in affitto	-	-	-	-	1	-	-	-	1
Solo in uso gratuito	-	-	-	-	-	-	-	-	-
Parte in proprietà e parte in affitto	-	-	-	1	-	-	3	1	5
Parte in proprietà e parte in uso gratuito	-	-	-	-	-	1	-	-	1
Parte in proprietà, parte in affitto e parte in uso gratuito	-	-	-	-	-	-	-	-	-
Con manodopera extrafamiliare prevalente	1	-	1	4	3	2	4	1	16
Solo in proprietà	139	102	97	26	15	10	-	1	390
Solo in affitto	-	1	1	2	-	-	-	-	4
Solo in uso gratuito	4	3	2	-	1	-	-	-	10
Parte in proprietà e parte in affitto	3	3	9	3	3	3	1	-	25
Parte in proprietà e parte in uso gratuito	9	11	16	1	1	-	-	-	38
Parte in affitto e parte in uso gratuito	-	-	-	-	-	-	-	-	-
Parte in proprietà, parte in affitto e parte in uso gratuito	-	-	-	1	1	2	-	-	4
Conduzione con salariati	155	120	125	33	21	15	1	1	471
Solo in proprietà	-	-	-	-	-	-	-	-	-
Conduzione a colonia parziaria appoderata	-	-	-	-	-	-	-	-	-
Altra forma di conduzione	-	-	-	-	-	-	-	-	-
Solo in proprietà	1.407	833	927	356	124	48	5	1	3.701
Solo in affitto	6	5	14	10	13	5	-	-	53
Solo in uso gratuito	21	19	27	13	2	-	-	-	82
Parte in proprietà e parte in affitto	9	21	130	138	153	93	16	2	562
Parte in proprietà e parte in uso gratuito	60	91	223	82	32	12	1	-	501
Parte in affitto e parte in uso gratuito	-	-	2	5	4	2	-	-	13
Parte in proprietà, parte in affitto e parte in uso gratuito	-	6	26	41	48	37	5	-	163
TOTALE	1.503	975	1.349	645	376	197	27	3	5.075

Tavola 2.6 segue - Aziende e relativa superficie agricola utilizzata (SAU) per classe di superficie agricola utilizzata, forma di conduzione, titolo di possesso dei terreni e zona altimetrica (superficie in ettari) - PIANURA

FORME DI CONDUZIONE TITOLI DI POSSESSO DEI TERRENI	CLASSI DI SUPERFICIE AGRICOLA UTILIZZATA								Totale
	Meno di 1	1 -- 2	2 -- 5	5 -- 10	10 -- 20	20 -- 50	50 -- 100	100 ed oltre	
AZIENDE									
Solo in proprietà	2.209	1.442	2.055	883	413	165	25	5	7.197
Solo in affitto	18	13	28	27	28	16	1	1	132
Solo in uso gratuito	40	30	76	13	10	2	-	-	171
Parte in proprietà e parte in affitto	26	69	349	454	496	354	67	10	1.825
Parte in proprietà e parte in uso gratuito	80	149	420	286	102	33	-	-	1.070
Parte in affitto e parte in uso gratuito	3	3	9	16	7	2	-	-	40
Parte in proprietà, parte in affitto e parte in uso gratuito	1	6	46	101	123	100	27	-	404
Con solo manodopera familiare	2.377	1.712	2.983	1.780	1.179	672	120	16	10.839
Solo in proprietà	12	14	12	15	17	11	3	3	87
Solo in affitto	-	1	1	4	2	-	-	-	8
Solo in uso gratuito	-	-	-	-	1	-	-	-	1
Parte in proprietà e parte in affitto	-	2	3	10	16	17	9	3	60
Parte in proprietà e parte in uso gratuito	-	4	-	3	2	1	2	-	12
Parte in affitto e parte in uso gratuito	-	-	-	-	-	-	-	-	-
Parte in proprietà, parte in affitto e parte in uso gratuito	-	-	-	2	5	1	4	-	12
Con manodopera familiare prevalente	12	21	16	34	43	30	18	6	180
Solo in proprietà	-	2	3	5	8	10	4	2	34
Solo in affitto	-	-	-	-	1	-	-	1	2
Solo in uso gratuito	-	-	-	-	-	-	-	-	-
Parte in proprietà e parte in affitto	-	-	1	1	1	5	4	4	16
Parte in proprietà e parte in uso gratuito	-	-	-	-	-	-	-	-	-
Parte in proprietà, parte in affitto e parte in uso gratuito	-	-	-	-	-	-	-	1	1
Con manodopera extrafamiliare prevalente	-	2	4	6	10	15	8	8	53
Solo in proprietà	699	620	436	100	33	47	22	18	1.975
Solo in affitto	3	1	8	5	5	3	4	9	38
Solo in uso gratuito	14	21	16	1	1	-	-	-	53
Parte in proprietà e parte in affitto	5	16	25	11	4	6	5	6	78
Parte in proprietà e parte in uso gratuito	42	76	85	15	7	5	-	3	233
Parte in affitto e parte in uso gratuito	1	-	1	-	-	-	-	1	3
Parte in proprietà, parte in affitto e parte in uso gratuito	-	3	5	-	-	2	-	2	12
Conduzione con salariati	764	737	576	132	50	63	31	39	2.392
Solo in proprietà	1	-	1	-	1	-	-	-	3
Conduzione a colonia parziaria appoderata	1	-	1	-	1	-	-	-	3
Altra forma di conduzione	-	-	-	-	-	-	-	-	-
Solo in proprietà	2.921	2.078	2.507	1.003	472	233	54	28	9.296
Solo in affitto	21	15	37	36	36	19	5	11	180
Solo in uso gratuito	54	51	92	14	12	2	-	-	225
Parte in proprietà e parte in affitto	31	87	378	476	517	382	85	23	1.979
Parte in proprietà e parte in uso gratuito	122	229	505	304	111	39	2	3	1.315
Parte in affitto e parte in uso gratuito	4	3	10	16	7	2	-	1	43
Parte in proprietà, parte in affitto e parte in uso gratuito	1	9	51	103	128	103	31	3	429
TOTALE	3.154	2.472	3.580	1.952	1.283	780	177	69	13.467

Tavola 2.6 segue - Aziende e relativa superficie agricola utilizzata (SAU) per classe di superficie agricola utilizzata, forma di conduzione, titolo di possesso dei terreni e zona altimetrica (*superficie in ettari*) - TOTALE

FORME DI CONDUZIONE TITOLI DI POSSESSO DEI TERRENI	CLASSI DI SUPERFICIE AGRICOLA UTILIZZATA								Totale
	Meno di 1	1 -- 2	2 -- 5	5 -- 10	10 -- 20	20 -- 50	50 -- 100	100 ed oltre	
SUPERFICIE AGRICOLA UTILIZZATA									
Solo in proprietà	1.717,08	3.388,30	9.908,72	8.934,91	7.506,45	5.821,83	2.133,28	781,44	40.192,01
Solo in affitto	13,25	25,57	152,66	272,31	624,21	665,29	60,32	353,68	2.167,29
Solo in uso gratuito	29,16	78,70	392,45	233,17	288,26	174,40	86,93	-	1.283,07
Parte in proprietà e parte in affitto	21,25	141,78	1.740,46	4.496,29	9.531,14	13.773,78	5.625,13	1.736,56	37.066,39
Parte in proprietà e parte in uso gratuito	92,91	391,91	2.438,39	2.971,54	2.009,63	1.609,56	285,21	231,93	10.031,08
Parte in affitto e parte in uso gratuito	1,79	5,25	55,06	177,99	219,76	137,34	71,56	152,00	820,75
Parte in proprietà, parte in affitto e parte in uso gratuito	0,85	22,12	298,15	1.213,70	2.714,37	4.493,20	2.697,30	1.329,15	12.768,84
Con solo manodopera familiare	1.876,29	4.053,63	14.985,89	18.299,91	22.893,82	26.675,40	10.959,73	4.584,76	104.329,43
Solo in proprietà	10,71	25,68	55,04	180,65	270,72	542,33	172,13	538,04	1.795,30
Solo in affitto	-	1,96	6,07	36,29	47,54	65,73	-	-	157,59
Solo in uso gratuito	-	-	-	-	13,26	-	-	-	13,26
Parte in proprietà e parte in affitto	0,11	3,35	16,55	109,89	395,45	664,54	938,21	887,91	3.016,01
Parte in proprietà e parte in uso gratuito	-	6,21	-	20,54	70,57	108,59	197,56	-	403,47
Parte in affitto e parte in uso gratuito	-	-	4,16	-	-	38,16	-	-	42,32
Parte in proprietà, parte in affitto e parte in uso gratuito	-	-	2,14	19,50	106,16	169,46	214,21	172,27	683,74
Con manodopera familiare prevalente	10,82	37,20	83,96	366,87	903,70	1.588,81	1.522,11	1.598,22	6.111,69
Solo in proprietà	0,22	3,01	12,83	60,05	143,83	361,66	367,68	440,16	1.389,44
Solo in affitto	-	-	-	-	36,32	44,42	-	509,29	590,03
Solo in uso gratuito	-	-	-	-	11,59	-	-	-	11,59
Parte in proprietà e parte in affitto	-	-	4,33	14,50	17,70	167,72	580,98	619,01	1.404,24
Parte in proprietà e parte in uso gratuito	-	-	-	-	-	21,39	82,57	-	103,96
Parte in proprietà, parte in affitto e parte in uso gratuito	-	-	-	-	12,21	-	-	761,59	773,80
Con manodopera extrafamiliare prevalente	0,22	3,01	17,16	74,55	221,65	595,19	1.031,23	2.330,05	4.273,06
Solo in proprietà	471,79	1.029,09	1.578,34	869,95	718,94	1.977,03	2.027,64	10.710,12	19.382,90
Solo in affitto	1,71	2,44	24,89	48,12	81,31	118,06	278,10	5.111,20	5.665,83
Solo in uso gratuito	10,16	34,56	50,69	13,72	30,29	-	-	100,00	239,42
Parte in proprietà e parte in affitto	6,10	27,88	109,34	87,64	107,68	274,76	441,69	1.111,50	2.166,59
Parte in proprietà e parte in uso gratuito	35,76	128,81	293,26	109,15	138,01	192,37	-	438,92	1.336,28
Parte in affitto e parte in uso gratuito	0,49	-	2,77	-	-	-	-	258,76	262,02
Parte in proprietà, parte in affitto e parte in uso gratuito	-	5,51	16,39	5,90	10,96	129,44	58,05	298,85	525,10
Conduzione con salariati	526,01	1.228,29	2.075,68	1.134,48	1.087,19	2.691,66	2.805,48	18.029,35	29.578,14
Solo in proprietà	0,37	-	2,95	-	16,18	-	-	-	19,50
Conduzione a colonia parziaria appoderata	0,37	-	2,95	-	16,18	-	-	-	19,50
Altra forma di conduzione	-	-	-	-	-	-	-	-	-
Solo in proprietà	2.200,17	4.446,08	11.557,88	10.045,56	8.656,12	8.702,85	4.700,73	12.469,76	62.779,15
Solo in affitto	14,96	29,97	183,62	356,72	789,38	893,50	338,42	5.974,17	8.580,74
Solo in uso gratuito	39,32	113,26	443,14	246,89	343,40	174,40	86,93	100,00	1.547,34
Parte in proprietà e parte in affitto	27,46	173,01	1.870,68	4.708,32	10.051,97	14.880,80	7.586,01	4.354,98	43.653,23
Parte in proprietà e parte in uso gratuito	128,67	526,93	2.731,65	3.101,23	2.218,21	1.931,91	565,34	670,85	11.874,79
Parte in affitto e parte in uso gratuito	2,28	5,25	61,99	177,99	219,76	175,50	71,56	410,76	1.125,09
Parte in proprietà, parte in affitto e parte in uso gratuito	0,85	27,63	316,68	1.239,10	2.843,70	4.792,10	2.969,56	2.561,86	14.751,48
TOTALE	2.413,71	5.322,13	17.165,64	19.875,81	25.122,54	31.551,06	16.318,55	26.542,38	144.311,82

Tavola 2.6 segue - Aziende e relativa superficie agricola utilizzata (SAU) per classe di superficie agricola utilizzata, forma di conduzione, titolo di possesso dei terreni e zona altimetrica (superficie in ettari) - MONTAGNA

FORME DI CONDUZIONE TITOLI DI POSSESSO DEI TERRENI	CLASSI DI SUPERFICIE AGRICOLA UTILIZZATA								Totale
	Meno di 1	1 -- 2	2 -- 5	5 -- 10	10 -- 20	20 -- 50	50 -- 100	100 ed oltre	
SUPERFICIE AGRICOLA UTILIZZATA									
Solo in proprietà	107,70	234,29	685,96	639,48	533,20	270,03	135,56	143,01	2.749,23
Solo in affitto	1,39	1,01	32,32	31,83	68,84	78,77	-	235,32	449,48
Solo in uso gratuito	2,55	12,52	64,87	51,67	131,16	113,70	86,93	-	463,40
Parte in proprietà e parte in affitto	0,46	9,86	116,78	225,87	460,58	494,32	569,71	324,63	2.202,21
Parte in proprietà e parte in uso gratuito	11,39	48,80	356,65	434,55	289,52	420,42	215,03	231,93	2.008,29
Parte in affitto e parte in uso gratuito	-	-	18,01	26,76	48,39	63,45	71,56	152,00	380,17
Parte in proprietà, parte in affitto e parte in uso gratuito	-	3,71	37,42	164,03	263,17	451,11	505,60	1.329,15	2.754,19
Con solo manodopera familiare	123,49	310,19	1.312,01	1.574,19	1.794,86	1.891,80	1.584,39	2.416,04	11.006,97
Solo in proprietà	0,54	-	4,84	-	-	24,50	-	178,97	208,85
Solo in affitto	-	-	-	-	-	65,73	-	-	65,73
Solo in uso gratuito	-	-	-	-	-	-	-	-	-
Parte in proprietà e parte in affitto	0,11	-	-	-	14,66	71,46	123,23	197,60	407,06
Parte in proprietà e parte in uso gratuito	-	-	-	-	-	35,17	53,97	-	89,14
Parte in affitto e parte in uso gratuito	-	-	4,16	4,16	-	-	-	-	4,16
Parte in proprietà, parte in affitto e parte in uso gratuito	-	-	2,14	-	-	53,77	-	172,27	228,18
Con manodopera familiare prevalente	0,65	-	11,14	-	14,66	250,63	177,20	548,84	1.003,12
Solo in proprietà	-	-	-	-	-	-	-	-	-
Solo in affitto	-	-	-	-	-	44,42	-	-	44,42
Solo in uso gratuito	-	-	-	-	11,59	-	-	-	11,59
Parte in proprietà e parte in affitto	-	-	-	-	-	-	88,26	-	88,26
Parte in proprietà e parte in uso gratuito	-	-	-	-	-	-	82,57	-	82,57
Parte in proprietà, parte in affitto e parte in uso gratuito	-	-	-	-	12,21	-	-	661,44	673,65
Con manodopera extrafamiliare prevalente	-	-	-	-	23,80	44,42	170,83	661,44	900,49
Solo in proprietà	2,50	-	12,13	16,41	60,96	185,47	361,46	6.168,96	6.807,89
Solo in affitto	-	-	-	-	-	-	-	132,25	132,25
Solo in uso gratuito	-	-	-	8,46	-	-	-	100,00	108,46
Parte in proprietà e parte in affitto	-	-	-	-	-	-	77,13	-	77,13
Parte in proprietà e parte in uso gratuito	-	-	-	-	19,09	-	-	-	19,09
Parte in affitto e parte in uso gratuito	-	-	-	-	-	-	-	135,96	135,96
Parte in proprietà, parte in affitto e parte in uso gratuito	-	-	-	-	-	-	58,05	-	58,05
Conduzione con salariati	2,50	-	12,13	24,87	80,05	185,47	496,64	6.537,17	7.338,83
Solo in proprietà	-	-	-	-	-	-	-	-	-
Conduzione a colonia parziaria appoderata	-	-	-	-	-	-	-	-	-
Altra forma di conduzione	-	-	-	-	-	-	-	-	-
Solo in proprietà	110,74	234,29	702,93	655,89	594,16	480,00	497,02	6.490,94	9.765,97
Solo in affitto	1,39	1,01	32,32	31,83	68,84	188,92	-	367,57	691,88
Solo in uso gratuito	2,55	12,52	64,87	60,13	142,75	113,70	86,93	100,00	583,45
Parte in proprietà e parte in affitto	0,57	9,86	116,78	225,87	475,24	565,78	858,33	522,23	2.774,66
Parte in proprietà e parte in uso gratuito	11,39	48,80	356,65	434,55	308,61	455,59	351,57	231,93	2.199,09
Parte in affitto e parte in uso gratuito	-	-	22,17	26,76	48,39	63,45	71,56	287,96	520,29
Parte in proprietà, parte in affitto e parte in uso gratuito	-	3,71	39,56	164,03	275,38	504,88	563,65	2.162,86	3.714,07
TOTALE	126,64	310,19	1.335,28	1.599,06	1.913,37	2.372,32	2.429,06	10.163,49	20.249,41

Tavola 2.6 segue - Aziende e relativa superficie agricola utilizzata (SAU) per classe di superficie agricola utilizzata, forma di conduzione, titolo di possesso dei terreni e zona altimetrica (superficie in ettari) - COLLINA

FORME DI CONDUZIONE TITOLI DI POSSESSO DEI TERRENI	CLASSI DI SUPERFICIE AGRICOLA UTILIZZATA								Totale
	Meno di 1	1 -- 2	2 -- 5	5 -- 10	10 -- 20	20 -- 50	50 -- 100	100 ed oltre	
SUPERFICIE AGRICOLA UTILIZZATA									
Solo in proprietà	596,82	1.050,24	2.619,26	2.153,22	1.396,86	870,90	261,12	-	8.948,42
Solo in affitto	1,51	5,65	37,54	49,24	160,08	113,97	-	-	367,99
Solo in uso gratuito	7,31	21,50	80,61	86,03	17,65	-	-	-	213,10
Parte in proprietà e parte in affitto	3,47	29,26	415,52	922,43	1.983,93	2.614,19	649,77	145,40	6.763,97
Parte in proprietà e parte in uso gratuito	29,88	119,06	683,21	548,74	375,98	278,23	70,18	-	2.105,28
Parte in affitto e parte in uso gratuito	-	-	6,70	38,05	64,28	30,48	-	-	139,51
Parte in proprietà, parte in affitto e parte in uso gratuito	-	9,67	90,62	287,43	652,00	998,86	323,31	-	2.361,89
Con solo manodopera familiare	638,99	1.235,38	3.933,46	4.085,14	4.650,78	4.906,63	1.304,38	145,40	20.900,16
Solo in proprietà	2,63	5,59	13,81	68,41	33,12	189,74	-	-	313,30
Solo in affitto	-	-	3,47	7,07	16,85	-	-	-	27,39
Solo in uso gratuito	-	-	-	-	-	-	-	-	-
Parte in proprietà e parte in affitto	-	-	7,91	35,84	152,37	45,65	152,15	-	393,92
Parte in proprietà e parte in uso gratuito	-	-	-	-	43,22	44,11	-	-	87,33
Parte in affitto e parte in uso gratuito	-	-	-	-	-	38,16	-	-	38,16
Parte in proprietà, parte in affitto e parte in uso gratuito	-	-	-	8,87	27,71	91,05	-	-	127,63
Con manodopera familiare prevalente	2,63	5,59	25,19	120,19	273,27	408,71	152,15	-	987,73
Solo in proprietà	0,22	-	3,02	25,34	26,57	40,51	66,52	-	162,18
Solo in affitto	-	-	-	-	17,52	-	-	-	17,52
Solo in uso gratuito	-	-	-	-	-	-	-	-	-
Parte in proprietà e parte in affitto	-	-	-	7,54	-	-	207,89	116,20	331,63
Parte in proprietà e parte in uso gratuito	-	-	-	-	-	21,39	-	-	21,39
Parte in proprietà, parte in affitto e parte in uso gratuito	-	-	-	-	-	-	-	-	-
Con manodopera extrafamiliare prevalente	0,22	-	3,02	32,88	44,09	61,90	274,41	116,20	532,72
Solo in proprietà	77,91	141,27	288,45	176,77	203,89	318,64	-	138,90	1.345,83
Solo in affitto	-	1,24	4,33	12,82	-	-	-	-	18,39
Solo in uso gratuito	2,19	3,97	6,53	-	19,12	-	-	-	31,81
Parte in proprietà e parte in affitto	2,12	4,40	27,96	16,59	49,25	98,21	63,37	-	261,90
Parte in proprietà e parte in uso gratuito	7,02	17,13	46,10	9,96	17,25	-	-	-	97,46
Parte in affitto e parte in uso gratuito	-	-	-	-	-	-	-	-	-
Parte in proprietà, parte in affitto e parte in uso gratuito	-	-	-	5,90	10,96	57,92	-	-	74,78
Conduzione con salariati	89,24	168,01	373,37	222,04	300,47	474,77	63,37	138,90	1.830,17
Solo in proprietà	-	-	-	-	-	-	-	-	-
Conduzione a colonia parziaria appoderata	-	-	-	-	-	-	-	-	-
Altra forma di conduzione	-	-	-	-	-	-	-	-	-
Solo in proprietà	677,58	1.197,10	2.924,54	2.423,74	1.660,44	1.419,79	327,64	138,90	10.769,73
Solo in affitto	1,51	6,89	45,34	69,13	194,45	113,97	-	-	431,29
Solo in uso gratuito	9,50	25,47	87,14	86,03	36,77	-	-	-	244,91
Parte in proprietà e parte in affitto	5,59	33,66	451,39	982,40	2.185,55	2.758,05	1.073,18	261,60	7.751,42
Parte in proprietà e parte in uso gratuito	36,90	136,19	729,31	558,70	436,45	343,73	70,18	-	2.311,46
Parte in affitto e parte in uso gratuito	-	-	6,70	38,05	64,28	68,64	-	-	177,67
Parte in proprietà, parte in affitto e parte in uso gratuito	-	9,67	90,62	302,20	690,67	1.147,83	323,31	-	2.564,30
TOTALE	731,08	1.408,98	4.335,04	4.460,25	5.268,61	5.852,01	1.794,31	400,50	24.250,78

Tavola 2.6 segue - Aziende e relativa superficie agricola utilizzata (SAU) per classe di superficie agricola utilizzata, forma di conduzione, titolo di possesso dei terreni e zona altimetrica (superficie in ettari) - PIANURA

FORME DI CONDUZIONE TITOLI DI POSSESSO DEI TERRENI	CLASSI DI SUPERFICIE AGRICOLA UTILIZZATA									Totale
	Meno di 1	1 -- 2	2 -- 5	5 -- 10	10 -- 20	20 -- 50	50 -- 100	100 ed oltre		
SUPERFICIE AGRICOLA UTILIZZATA										
Solo in proprietà	1.012,56	2.103,77	6.603,50	6.142,21	5.576,39	4.680,90	1.736,60	638,43	28.494,36	
Solo in affitto	10,35	18,91	82,80	191,24	395,29	472,55	60,32	118,36	1.349,82	
Solo in uso gratuito	19,30	44,68	246,97	95,47	139,45	60,70	-	-	606,57	
Parte in proprietà e parte in affitto	17,32	102,66	1.208,16	3.347,99	7.086,63	10.665,27	4.405,65	1.266,53	28.100,21	
Parte in proprietà e parte in uso gratuito	51,64	224,05	1.398,53	1.988,25	1.344,13	910,91	-	-	5.917,51	
Parte in affitto e parte in uso gratuito	1,79	5,25	30,35	113,18	107,09	43,41	-	-	301,07	
Parte in proprietà, parte in affitto e parte in uso gratuito	0,85	8,74	170,11	762,24	1.799,20	3.043,23	1.868,39	-	7.652,76	
Con solo manodopera familiare	1.113,81	2.508,06	9.740,42	12.640,58	16.448,18	19.876,97	8.070,96	2.023,32	72.422,30	
Solo in proprietà	7,54	20,09	36,39	112,24	237,60	328,09	172,13	359,07	1.273,15	
Solo in affitto	-	1,96	2,60	29,22	30,69	-	-	-	64,47	
Solo in uso gratuito	-	-	-	-	13,26	-	-	-	13,26	
Parte in proprietà e parte in affitto	-	3,35	8,64	74,05	228,42	547,43	662,83	690,31	2.215,03	
Parte in proprietà e parte in uso gratuito	-	6,21	-	20,54	27,35	29,31	143,59	-	227,00	
Parte in affitto e parte in uso gratuito	-	-	-	-	-	-	-	-	-	
Parte in proprietà, parte in affitto e parte in uso gratuito	-	-	-	10,63	78,45	24,64	214,21	-	327,93	
Con manodopera familiare prevalente	7,54	31,61	47,63	246,68	615,77	929,47	1.192,76	1.049,38	4.120,84	
Solo in proprietà	-	3,01	9,81	34,71	117,26	321,15	301,16	440,16	1.227,26	
Solo in affitto	-	-	-	-	18,80	-	-	509,29	528,09	
Solo in uso gratuito	-	-	-	-	-	-	-	-	-	
Parte in proprietà e parte in affitto	-	-	4,33	6,96	17,70	167,72	284,83	502,81	984,35	
Parte in proprietà e parte in uso gratuito	-	-	-	-	-	-	-	-	-	
Parte in proprietà, parte in affitto e parte in uso gratuito	-	-	-	-	-	-	-	100,15	100,15	
Con manodopera extrafamiliare prevalente	-	3,01	14,14	41,67	153,76	488,87	585,99	1.552,41	2.839,85	
Solo in proprietà	391,38	887,82	1.277,76	676,77	454,09	1.472,92	1.666,18	4.402,26	11.229,18	
Solo in affitto	1,71	1,20	20,56	35,30	81,31	118,06	278,10	4.978,95	5.515,19	
Solo in uso gratuito	7,97	30,59	44,16	5,26	11,17	-	-	-	99,15	
Parte in proprietà e parte in affitto	3,98	23,48	81,38	71,05	58,43	176,55	301,19	1.111,50	1.827,56	
Parte in proprietà e parte in uso gratuito	28,74	111,68	247,16	99,19	101,67	192,37	-	438,92	1.219,73	
Parte in affitto e parte in uso gratuito	0,49	-	2,77	-	-	-	-	122,80	126,06	
Parte in proprietà, parte in affitto e parte in uso gratuito	-	5,51	16,39	-	-	71,52	-	298,85	392,27	
Conduzione con salariati	434,27	1.060,28	1.690,18	887,57	706,67	2.031,42	2.245,47	11.353,28	20.409,14	
Solo in proprietà	0,37	-	2,95	-	16,18	-	-	-	19,50	
Conduzione a colonia parziaria appoderata	0,37	-	2,95	-	16,18	-	-	-	19,50	
Altra forma di conduzione	-	-	-	-	-	-	-	-	-	
Solo in proprietà	1.411,85	3.014,69	7.930,41	6.965,93	6.401,52	6.803,06	3.876,07	5.839,92	42.243,45	
Solo in affitto	12,06	22,07	105,96	255,76	526,09	590,61	338,42	5.606,60	7.457,57	
Solo in uso gratuito	27,27	75,27	291,13	100,73	163,88	60,70	-	-	718,98	
Parte in proprietà e parte in affitto	21,30	129,49	1.302,51	3.500,05	7.391,18	11.556,97	5.654,50	3.571,15	33.127,15	
Parte in proprietà e parte in uso gratuito	80,38	341,94	1.645,69	2.107,98	1.473,15	1.132,59	143,59	438,92	7.364,24	
Parte in affitto e parte in uso gratuito	2,28	5,25	33,12	113,18	107,09	43,41	-	122,80	427,13	
Parte in proprietà, parte in affitto e parte in uso gratuito	0,85	14,25	186,50	772,87	1.877,65	3.139,39	2.082,60	399,00	8.473,11	
TOTALE	1.555,99	3.602,96	11.495,32	13.816,50	17.940,56	23.326,73	12.095,18	15.978,39	99.811,63	

Tavola 2.7 - Aziende per numero dei corpi di terreno, classe di superficie totale e classe di superficie agricola utilizzata (SAU)

CLASSI DI SUPERFICIE TOTALE CLASSI DI SAU	NUMERO DEI CORPI DI TERRENO						TOTALE	
	1	2	3	4	5	6 ed oltre	Aziende	Corpi
CLASSI DI SUPERFICIE TOTALE (in ettari)								
Meno di 1 ettaro	1.555	1.348	447	154	64	41	3.609	6.883
1 -- 2	464	930	971	619	297	327	3.608	12.484
2 -- 3	187	356	481	473	372	673	2.542	11.484
3 -- 5	131	267	389	451	482	1.615	3.335	21.556
5 -- 10	66	158	200	244	310	2.337	3.315	31.757
10 -- 20	30	71	101	110	124	1.793	2.229	31.588
20 -- 30	9	26	36	24	30	636	761	14.717
30 -- 50	11	21	18	17	15	430	512	12.555
50 -- 100	5	11	22	19	10	230	297	9.172
100 ed oltre	3	4	12	7	3	148	177	9.231
TOTALE	2.461	3.192	2.677	2.118	1.707	8.230	20.385	161.427
CLASSI DI SAU (in ettari)								
Senza superficie	135	125	64	42	17	69	452	3.999
Meno di 1 ettaro	1.601	1.540	729	360	213	466	4.909	15.421
1 -- 2	381	790	867	624	338	664	3.664	16.907
2 -- 3	149	287	386	398	365	847	2.432	13.942
3 -- 5	98	217	313	354	377	1.539	2.898	21.365
5 -- 10	57	130	177	196	252	2.016	2.828	27.686
10 -- 20	19	60	75	91	102	1.449	1.796	25.461
20 -- 30	8	18	24	17	26	531	624	12.816
30 -- 50	8	13	18	22	8	364	433	11.550
50 -- 100	4	9	17	8	9	191	238	7.190
100 ed oltre	1	3	7	6	-	94	111	5.090
TOTALE	2.461	3.192	2.677	2.118	1.707	8.230	20.385	161.427

Tavola 2.8 - Superficie totale per numero dei corpi di terreno, classe di superficie totale e classe di superficie agricola utilizzata (SAU) (superficie in ettari)

CLASSI DI SUPERFICIE TOTALE CLASSI DI SAU	NUMERO DEI CORPI DI TERRENO						Totale
	1	2	3	4	5	6 ed oltre	
CLASSI DI SUPERFICIE TOTALE							
Meno di 1 ettaro	757,28	822,94	314,30	110,49	46,39	28,59	2.079,99
1 -- 2	635,36	1.316,50	1.421,59	931,62	467,46	529,70	5.302,23
2 -- 3	450,53	865,15	1.163,31	1.145,02	925,41	1.707,15	6.256,57
3 -- 5	489,24	1.000,46	1.486,80	1.742,45	1.829,01	6.425,60	12.973,56
5 -- 10	464,84	1.057,97	1.371,62	1.663,77	2.161,15	16.611,00	23.330,35
10 -- 20	406,31	983,82	1.411,63	1.496,80	1.695,01	25.007,58	31.001,15
20 -- 30	223,00	608,90	870,78	581,39	727,53	15.441,45	18.453,05
30 -- 50	389,35	796,81	708,28	674,62	568,87	16.403,86	19.541,79
50 -- 100	360,83	704,04	1.509,00	1.310,86	676,48	15.502,18	20.063,39
100 ed oltre	827,99	1.155,06	1.668,52	1.407,12	367,26	124.428,40	129.854,35
TOTALE	5.004,73	9.311,65	11.925,83	11.064,14	9.464,57	222.085,51	268.856,43
CLASSI DI SAU							
Senza superficie	672,41	575,15	253,73	288,91	193,63	19.816,46	21.800,29
Meno di 1 ettaro	926,69	1.200,55	868,31	541,46	388,54	2.114,60	6.040,15
1 -- 2	603,86	1.296,92	1.503,35	1.158,98	698,42	2.426,36	7.687,89
2 -- 3	403,48	789,93	1.063,46	1.131,53	1.091,35	3.733,07	8.212,82
3 -- 5	398,88	923,69	1.488,82	1.543,46	1.671,17	9.574,66	15.600,68
5 -- 10	503,83	1.013,89	1.491,78	1.552,01	1.981,20	17.548,93	24.091,64
10 -- 20	295,73	949,53	1.217,18	1.337,44	1.547,61	25.442,08	30.789,57
20 -- 30	229,76	524,10	627,65	472,22	752,22	17.185,73	19.791,68
30 -- 50	433,24	524,65	879,94	1.109,21	343,71	17.319,04	20.609,79
50 -- 100	306,33	583,54	1.484,31	622,78	796,72	16.218,07	20.011,75
100 ed oltre	230,52	929,70	1.047,30	1.306,14	-	90.706,51	94.220,17
TOTALE	5.004,73	9.311,65	11.925,83	11.064,14	9.464,57	222.085,51	268.856,43

Tavola 2.9 - Superficie agricola utilizzata (SAU) per numero dei corpi di terreno, classe di superficie totale e classe di superficie agricola utilizzata (superficie in ettari)

CLASSI DI SUPERFICIE TOTALE CLASSI DI SAU	NUMERO DEI CORPI DI TERRENO						Totale
	1	2	3	4	5	6 ed oltre	
CLASSI DI SUPERFICIE TOTALE							
Meno di 1 ettaro	587,02	599,55	225,72	70,13	32,24	19,33	1.533,99
1 -- 2	513,74	1.081,57	1.150,30	731,29	361,72	371,63	4.210,25
2 -- 3	366,34	705,00	950,72	938,32	740,05	1.308,21	5.008,64
3 -- 5	396,34	828,74	1.246,16	1.440,93	1.515,38	5.041,36	10.468,91
5 -- 10	368,59	888,60	1.141,77	1.416,55	1.835,94	13.243,52	18.894,97
10 -- 20	297,84	783,71	1.115,58	1.280,50	1.426,62	20.590,86	25.495,11
20 -- 30	175,39	422,06	736,24	432,33	644,58	13.423,04	15.833,64
30 -- 50	329,06	658,51	540,71	508,82	431,79	14.285,11	16.754,00
50 -- 100	292,96	596,55	1.101,58	1.028,63	478,05	13.289,94	16.787,71
100 ed oltre	250,24	670,11	1.373,15	1.106,86	246,23	25.678,01	29.324,60
TOTALE	3.577,52	7.234,40	9.581,93	8.954,36	7.712,60	107.251,01	144.311,82
CLASSI DI SAU							
Meno di 1 ettaro	677,42	771,52	414,24	197,57	115,37	237,59	2.413,71
1 -- 2	523,88	1.113,72	1.249,38	919,80	515,48	999,87	5.322,13
2 -- 3	359,21	687,90	925,37	972,28	906,66	2.119,42	5.970,84
3 -- 5	361,16	811,01	1.177,13	1.352,96	1.444,39	6.048,15	11.194,80
5 -- 10	402,40	861,01	1.249,51	1.345,02	1.748,81	14.269,06	19.875,81
10 -- 20	272,30	839,30	1.073,98	1.197,47	1.382,56	20.356,93	25.122,54
20 -- 30	201,62	445,00	574,19	397,35	634,20	12.835,91	15.088,27
30 -- 50	280,36	482,72	738,54	876,79	309,70	13.774,68	16.462,79
50 -- 100	292,96	552,11	1.225,87	588,26	655,43	13.003,92	16.318,55
100 ed oltre	206,21	670,11	953,72	1.106,86	-	23.605,48	26.542,38
TOTALE	3.577,52	7.234,40	9.581,93	8.954,36	7.712,60	107.251,01	144.311,82

Tavola 2.10 - Aziende e relativa superficie per forma di utilizzazione dei terreni, classe di superficie totale e classe di superficie agricola utilizzata (SAU) (superficie in ettari)

CLASSI DI SUPERFICIE TOTALE CLASSI DI SAU	SUPERFICIE AGRICOLA UTILIZZATA				Arboricoltura da legno	Boschi	SUPERFICIE AGRICOLA NON UTILIZZATA			Totale generale
	Seminativi	Coltivazioni legnose agrarie	Prati permanenti e pascoli	Totale aziende con SAU			Totale	Di cui destinata ad attività ricreative	Altra superficie	
AZIENDE										
CLASSI DI SUPERFICIE TOTALE										
Meno di 1 ettaro	2.938	752	877	3.418	153	858	237	2	2.952	3.609
1 -- 2	3.291	777	869	3.526	152	1.108	328	4	3.111	3.608
2 -- 3	2.366	623	659	2.492	146	892	284	3	2.244	2.542
3 -- 5	3.104	976	1.157	3.296	177	1.406	436	6	2.982	3.335
5 -- 10	3.115	1.133	1.247	3.285	211	1.565	554	7	3.053	3.315
10 -- 20	2.066	897	913	2.211	147	1.173	430	10	2.092	2.229
20 -- 30	708	305	296	754	77	389	136	4	725	761
30 -- 50	477	194	180	505	66	255	108	5	480	512
50 -- 100	269	120	118	291	49	159	54	1	281	297
100 ed oltre	107	47	81	155	27	120	75	17	160	177
TOTALE	18.441	5.824	6.397	19.933	1.205	7.925	2.642	59	18.080	20.385
CLASSI DI SAU										
Senza superficie	-	-	-	-	183	306	83	7	320	452
Meno di 1 ettaro	4.202	1.235	1.520	4.909	285	1.743	657	6	4.161	4.909
1 -- 2	3.445	864	995	3.664	126	1.213	403	4	3.189	3.664
2 -- 3	2.321	628	711	2.432	100	861	291	3	2.162	2.432
3 -- 5	2.751	837	1.011	2.898	111	1.102	322	6	2.608	2.898
5 -- 10	2.702	987	1.001	2.828	149	1.197	354	4	2.603	2.828
10 -- 20	1.708	742	646	1.796	103	822	278	12	1.701	1.796
20 -- 30	599	239	225	624	56	296	97	5	594	624
30 -- 50	411	158	141	433	40	203	75	2	415	433
50 -- 100	222	96	94	238	32	114	44	2	226	238
100 ed oltre	80	38	53	111	20	68	38	8	101	111
TOTALE	18.441	5.824	6.397	19.933	1.205	7.925	2.642	59	18.080	20.385
SUPERFICIE INVESTITA										
CLASSI DI SUPERFICIE TOTALE										
Meno di 1 ettaro	1.135,76	117,35	280,88	1.533,99	65,94	232,52	41,09	0,45	206,45	2.079,99
1 -- 2	3.501,48	192,54	516,23	4.210,25	117,06	511,03	97,08	1,52	366,81	5.302,23
2 -- 3	4.300,52	188,17	519,95	5.008,64	173,81	605,07	107,02	0,33	362,03	6.256,57
3 -- 5	8.604,87	458,01	1.406,03	10.468,91	271,90	1.344,90	256,75	3,06	631,10	12.973,56
5 -- 10	15.477,07	1.044,30	2.373,60	18.894,97	422,63	2.520,08	511,72	4,93	980,95	23.330,35
10 -- 20	20.411,93	1.786,72	3.296,46	25.495,11	526,02	3.073,04	665,28	6,22	1.241,70	31.001,15
20 -- 30	12.944,71	1.013,06	1.875,87	15.833,64	387,12	1.196,54	262,13	4,08	773,62	18.453,05
30 -- 50	14.101,21	1.006,02	1.646,77	16.754,00	523,38	1.107,73	334,14	9,55	822,54	19.541,79
50 -- 100	12.916,50	1.295,78	2.575,43	16.787,71	519,31	1.686,23	166,47	22,90	903,67	20.063,39
100 ed oltre	14.993,23	2.017,97	12.313,40	29.324,60	1.571,92	65.593,09	16.933,84	111,06	16.430,90	129.854,35
TOTALE	108.387,28	9.119,92	26.804,62	144.311,82	4.579,09	77.870,23	19.375,52	164,10	22.719,77	268.856,43
CLASSI DI SAU										
Senza superficie	-	-	-	-	1.101,74	16.426,90	3.186,24	28,15	1.085,41	21.800,29
Meno di 1 ettaro	1.635,02	239,69	539,00	2.413,71	508,86	2.129,13	568,03	3,08	420,42	6.040,15
1 -- 2	4.263,73	265,78	792,62	5.322,13	206,82	1.406,88	290,01	2,77	462,05	7.687,89
2 -- 3	4.903,43	266,75	800,66	5.970,84	176,59	1.198,09	443,60	0,28	423,70	8.212,82
3 -- 5	8.958,47	529,97	1.706,36	11.194,80	243,87	2.983,11	335,82	25,04	843,08	15.600,68
5 -- 10	16.044,16	1.188,72	2.642,93	19.875,81	288,03	2.359,94	397,04	1,20	1.170,82	24.091,64
10 -- 20	20.342,42	1.804,10	2.976,02	25.122,54	297,84	2.891,82	1.317,56	8,60	1.159,81	30.789,57
20 -- 30	12.562,25	888,13	1.637,89	15.088,27	506,08	2.544,30	746,19	12,76	906,84	19.791,68
30 -- 50	13.793,68	950,89	1.718,22	16.462,79	229,30	1.038,46	714,41	2,23	2.164,83	20.609,79
50 -- 100	12.268,11	1.279,25	2.771,19	16.318,55	184,07	1.718,82	906,65	11,93	883,66	20.011,75
100 ed oltre	13.616,01	1.706,64	11.219,73	26.542,38	835,89	43.172,78	10.469,97	68,06	13.199,15	94.220,17
TOTALE	108.387,28	9.119,92	26.804,62	144.311,82	4.579,09	77.870,23	19.375,52	164,10	22.719,77	268.856,43

Tavola 2.11 - Aziende con seminativi e relativa superficie investita per classe di superficie agricola utilizzata (SAU) e principali coltivazioni praticate (superficie in ettari) - TOTALE

COLTIVAZIONI	CLASSI DI SUPERFICIE AGRICOLA UTILIZZATA								Totale
	Meno di 1	1 -- 2	2 -- 5	5 -- 10	10 -- 20	20 -- 50	50 -- 100	100 ed oltre	
	AZIENDE								
SEMINATIVI	3.168	3.319	4.930	2.638	1.676	1.000	214	77	17.022
Cereali	2.242	2.656	4.102	2.311	1.523	921	197	67	14.019
Frumento tenero e spelta	55	92	253	208	196	154	40	25	1.023
Frumento duro	15	37	58	37	33	20	10	6	216
Segale	-	3	8	5	1	3	1	-	21
Orzo	100	176	483	490	519	300	46	12	2.126
Avena	4	3	12	15	11	5	-	-	50
Granoturco	2.102	2.503	3.909	2.239	1.483	878	181	66	13.361
Riso	-	-	-	-	-	-	-	-	-
Sorgo	-	1	-	2	-	5	-	-	8
Altri cereali	-	5	5	7	4	7	7	2	37
Legumi secchi	18	15	27	18	8	5	-	-	91
Patata	159	124	214	139	66	56	6	1	765
Barbabietola da zucchero	10	10	41	96	130	162	50	32	531
Piante sarchiate da foraggio	-	-	2	2	1	3	1	-	9
Piante industriali	191	492	1.232	964	723	563	151	57	4.373
Tabacco	-	-	-	2	-	-	2	-	4
Luppolo	-	-	-	-	-	-	-	-	-
Cotone	-	-	-	-	-	-	-	-	-
Lino	-	-	-	-	-	-	-	-	-
Canapa	-	-	1	-	-	-	-	-	1
Piante da semi oleosi	191	492	1.230	963	721	562	149	57	4.365
Colza e ravizzone	-	1	2	3	2	2	1	2	13
Girasole	-	1	8	2	4	10	8	7	40
Soia	191	489	1.214	957	716	560	147	55	4.329
Altre piante da semi oleosi	-	1	9	5	4	2	-	1	22
Piante aromatiche, medicinali e da condimento	-	-	1	-	1	-	-	-	2
Altre piante industriali	-	-	-	-	1	1	1	-	3
Ortive	144	147	290	254	195	119	20	10	1.179
In piena aria	138	144	285	250	188	115	20	9	1.149
In coltivazioni di pieno campo	121	131	255	236	176	105	17	9	1.050
Pomodoro da mensa	3	4	8	13	9	4	-	-	41
Pomodoro da industria	1	1	3	4	3	2	-	-	14
Altre ortive	120	130	253	233	174	103	17	9	1.039
In orti stabili o industriali	18	14	32	15	14	12	3	-	108
Pomodoro da mensa	-	1	3	1	1	-	-	-	6
Altre ortive	18	14	32	15	14	12	3	-	108
Protette	12	6	25	17	24	12	-	1	97
In serra	9	3	17	9	17	8	-	1	64
Pomodoro da mensa	1	1	6	2	7	3	-	-	20
Altre ortive	9	2	17	9	14	7	-	1	59
In tunnel, campane, ecc.	3	3	10	8	8	4	-	-	36
Fiori e piante ornamentali	33	16	33	22	13	3	1	-	121
In piena aria	14	6	14	7	5	-	-	-	46
Protetti	27	14	30	20	12	3	1	-	107
In serra	23	10	25	19	12	2	1	-	92
In tunnel, campane, ecc.	7	7	14	5	3	2	-	-	38
Piantine	17	12	23	13	17	5	1	1	89
Orticole	9	8	15	10	15	4	1	-	62
Floricole ed ornamentali	12	7	9	5	5	2	-	-	40
Altre piantine	1	2	4	2	2	-	-	1	12
Foraggiere avvicendate	507	397	755	656	645	432	81	24	3.497
Prati avvicendati	482	379	723	637	622	411	70	20	3.344
Erba medica	410	323	648	589	580	378	63	19	3.010
Altri prati avvicendati	74	58	81	62	60	47	7	2	391
Erbai	26	18	37	38	73	108	23	9	332
Granoturco in erba	1	-	4	7	4	5	2	-	23
Granoturco a maturazione cerosa	3	1	7	26	59	92	19	8	215
Altri erbai monofiti di cereali	-	-	-	-	2	4	1	-	7
Altri erbai	22	17	26	7	10	10	2	2	96
Sementi	-	-	-	-	-	1	-	-	1
Terreni a riposo	140	122	321	305	587	762	176	62	2.475

Tavola 2.11 segue - Aziende con seminativi e relativa superficie investita per classe di superficie agricola utilizzata (SAU) e principali coltivazioni praticate (superficie in ettari) - MONTAGNA

COLTIVAZIONI	CLASSI DI SUPERFICIE AGRICOLA UTILIZZATA								Totale
	Meno di 1	1 -- 2	2 -- 5	5 -- 10	10 -- 20	20 -- 50	50 -- 100	100 ed oltre	
AZIENDE									
SEMINATIVI	149	147	214	137	67	44	14	7	779
Cereali	17	31	50	59	28	18	7	2	212
Frumento tenero e spelta	-	-	-	-	1	1	-	-	2
Frumento duro	-	-	-	-	-	-	-	-	-
Segale	-	-	-	-	-	-	-	-	-
Orzo	1	1	1	1	3	2	-	-	9
Avena	-	-	-	-	-	-	-	-	-
Granoturco	16	30	50	59	27	18	7	2	209
Riso	-	-	-	-	-	-	-	-	-
Sorgo	-	-	-	-	-	-	-	-	-
Altri cereali	-	-	-	1	-	-	-	-	1
Legumi secchi	14	13	25	12	4	3	-	-	71
Patata	135	119	169	89	30	23	3	1	569
Barbabietola da zucchero	1	-	-	1	-	-	-	-	2
Piante sarchiate da foraggio	-	-	-	1	-	-	-	-	1
Piante industriali	-	-	-	2	2	2	-	-	6
Tabacco	-	-	-	-	-	-	-	-	-
Luppolo	-	-	-	-	-	-	-	-	-
Cotone	-	-	-	-	-	-	-	-	-
Lino	-	-	-	-	-	-	-	-	-
Canapa	-	-	-	-	-	-	-	-	-
Piante da semi oleosi	-	-	-	2	2	2	-	-	6
Colza e ravizzone	-	-	-	-	-	-	-	-	-
Girasole	-	-	-	-	-	-	-	-	-
Soia	-	-	-	2	2	2	-	-	6
Altre piante da semi oleosi	-	-	-	-	-	-	-	-	-
Piante aromatiche, medicinali e da condimento	-	-	-	-	-	-	-	-	-
Altre piante industriali	-	-	-	-	-	-	-	-	-
Ortive	16	31	46	26	12	6	2	3	142
In piena aria	12	31	44	25	12	6	2	3	135
In coltivazioni di pieno campo	7	20	28	18	7	5	1	3	89
Pomodoro da mensa	-	-	-	-	-	-	-	-	-
Pomodoro da industria	-	1	-	-	-	-	-	-	1
Altre ortive	7	20	28	18	7	5	1	3	89
In orti stabili o industriali	5	11	16	7	5	1	1	-	46
Pomodoro da mensa	-	-	-	-	-	-	-	-	-
Altre ortive	5	11	16	7	5	1	1	-	46
Protette	4	-	5	2	1	-	-	-	12
In serra	3	-	4	1	-	-	-	-	8
Pomodoro da mensa	-	-	2	1	-	-	-	-	3
Altre ortive	3	-	4	1	-	-	-	-	8
In tunnel, campane, ecc.	1	-	2	1	1	-	-	-	5
Fiori e piante ornamentali	3	1	2	2	-	-	-	-	8
In piena aria	2	-	-	-	-	-	-	-	2
Protetti	1	1	2	2	-	-	-	-	6
In serra	1	1	1	2	-	-	-	-	5
In tunnel, campane, ecc.	-	-	2	2	-	-	-	-	4
Piantine	3	2	4	-	1	1	-	-	11
Orticole	2	2	1	-	-	-	-	-	5
Floricole ed ornamentali	2	1	2	-	1	1	-	-	7
Altre piantine	-	-	3	-	-	-	-	-	3
Foraggiere avvicendate	-	1	15	18	16	14	8	2	74
Prati avvicendati	-	1	10	12	8	7	2	1	41
Erba medica	-	1	9	11	8	5	2	1	37
Altri prati avvicendati	-	-	1	1	-	3	-	-	5
Erbai	-	-	5	6	8	11	7	1	38
Granoturco in erba	-	-	2	1	-	1	1	-	5
Granoturco a maturazione cerosa	-	-	3	4	7	7	5	1	27
Altri erbai monofiti di cereali	-	-	-	-	-	-	-	-	-
Altri erbai	-	-	-	1	1	4	1	-	7
Sementi	-	-	-	-	-	-	-	-	-
Terreni a riposo	-	-	-	1	2	2	-	-	5

Tavola 2.11 segue - Aziende con seminativi e relativa superficie investita per classe di superficie agricola utilizzata (SAU) e principali coltivazioni praticate (superficie in ettari) - COLLINA

COLTIVAZIONI	CLASSI DI SUPERFICIE AGRICOLA UTILIZZATA								Totale
	Meno di 1	1 -- 2	2 -- 5	5 -- 10	10 -- 20	20 -- 50	50 -- 100	100 ed oltre	
AZIENDE									
SEMINATIVI	678	783	1.194	579	347	189	26	3	3.799
Cereali	534	687	1.085	529	321	181	23	3	3.363
Frumento tenero e spelta	1	8	24	24	18	11	3	-	89
Frumento duro	1	6	11	6	2	2	1	1	30
Segale	-	-	-	1	-	-	-	-	1
Orzo	9	34	117	119	127	68	5	2	481
Avena	-	-	8	3	2	2	-	-	15
Granoturco	527	667	1.062	516	315	173	23	3	3.286
Riso	-	-	-	-	-	-	-	-	-
Sorgo	-	-	-	-	-	1	-	-	1
Altri cereali	-	3	2	2	3	2	2	1	15
Legumi secchi	1	1	-	-	-	-	-	-	2
Patata	15	4	25	18	5	3	1	-	71
Barbabietola da zucchero	-	-	-	-	-	3	5	-	8
Piante sarchiate da foraggio	-	-	-	-	-	-	-	-	-
Piante industriali	21	57	176	137	109	92	19	2	613
Tabacco	-	-	-	-	-	-	-	-	-
Luppolo	-	-	-	-	-	-	-	-	-
Cotone	-	-	-	-	-	-	-	-	-
Lino	-	-	-	-	-	-	-	-	-
Canapa	-	-	-	-	-	-	-	-	-
Piante da semi oleosi	21	57	176	137	108	92	19	2	612
Colza e ravizzone	-	-	-	-	-	1	-	-	1
Girasole	-	-	3	-	-	2	-	-	5
Soia	21	57	171	137	106	91	19	2	604
Altre piante da semi oleosi	-	-	2	-	2	-	-	-	4
Piante aromatiche, medicinali e da condimento	-	-	-	-	-	-	-	-	-
Altre piante industriali	-	-	-	-	1	-	-	-	1
Ortive	34	35	53	50	33	15	2	-	222
In piena aria	34	35	52	50	32	15	2	-	220
In coltivazioni di pieno campo	29	34	46	49	32	14	2	-	206
Pomodoro da mensa	1	1	2	3	1	-	-	-	8
Pomodoro da industria	-	-	-	-	-	-	-	-	-
Altre ortive	29	33	45	48	31	14	2	-	202
In orti stabili o industriali	5	1	6	1	1	1	-	-	15
Pomodoro da mensa	-	-	2	-	-	-	-	-	2
Altre ortive	5	1	6	1	1	1	-	-	15
Protette	-	1	3	-	2	-	-	-	6
In serra	-	-	3	-	1	-	-	-	4
Pomodoro da mensa	-	-	1	-	1	-	-	-	2
Altre ortive	-	-	3	-	-	-	-	-	3
In tunnel, campane, ecc.	-	1	-	-	1	-	-	-	2
Fiori e piante ornamentali	5	1	7	3	3	-	-	-	19
In piena aria	2	-	4	2	1	-	-	-	9
Protetti	4	1	6	2	3	-	-	-	16
In serra	3	1	6	2	3	-	-	-	15
In tunnel, campane, ecc.	1	-	1	-	1	-	-	-	3
Piantine	1	2	7	3	5	-	-	-	18
Orticole	1	1	5	2	4	-	-	-	13
Floricole ed ornamentali	-	2	3	2	2	-	-	-	9
Altre piantine	-	2	1	1	1	-	-	-	5
Foraggiere avvicendate	109	127	256	190	178	111	17	2	990
Prati avvicendati	95	115	233	186	173	106	15	2	925
Erba medica	86	90	195	156	155	90	13	2	787
Altri prati avvicendati	9	26	42	39	30	20	2	-	168
Erbai	14	12	25	5	12	13	2	-	83
Granoturco in erba	-	-	1	-	-	1	-	-	2
Granoturco a maturazione cerosa	-	-	1	2	7	9	2	-	21
Altri erbai monofiti di cereali	-	-	-	-	-	1	-	-	1
Altri erbai	14	12	23	4	6	2	-	-	61
Sementi	-	-	-	-	-	-	-	-	-
Terreni a riposo	17	20	63	55	80	117	17	3	372

Tavola 2.11 segue - Aziende con seminativi e relativa superficie investita per classe di superficie agricola utilizzata (SAU) e principali coltivazioni praticate (superficie in ettari) - PIANURA

COLTIVAZIONI	CLASSI DI SUPERFICIE AGRICOLA UTILIZZATA								Totale
	Meno di 1	1 -- 2	2 -- 5	5 -- 10	10 -- 20	20 -- 50	50 -- 100	100 ed oltre	
AZIENDE									
SEMINATIVI	2.341	2.389	3.522	1.922	1.262	767	174	67	12.444
Cereali	1.691	1.938	2.967	1.723	1.174	722	167	62	10.444
Frumento tenero e spelta	54	84	229	184	177	142	37	25	932
Frumento duro	14	31	47	31	31	18	9	5	186
Segale	-	3	8	4	1	3	1	-	20
Orzo	90	141	365	370	389	230	41	10	1.636
Avena	4	3	4	12	9	3	-	-	35
Granoturco	1.559	1.806	2.797	1.664	1.141	687	151	61	9.866
Riso	-	-	-	-	-	-	-	-	-
Sorgo	-	1	-	2	-	4	-	-	7
Altri cereali	-	2	3	4	1	5	5	1	21
Legumi secchi	3	1	2	6	4	2	-	-	18
Patata	9	1	20	32	31	30	2	-	125
Barbabietola da zucchero	9	10	41	95	130	159	45	32	521
Piante sarchiate da foraggio	-	-	2	1	1	3	1	-	8
Piante industriali	170	435	1.056	825	612	469	132	55	3.754
Tabacco	-	-	-	2	-	-	2	-	4
Luppolo	-	-	-	-	-	-	-	-	-
Cotone	-	-	-	-	-	-	-	-	-
Lino	-	-	-	-	-	-	-	-	-
Canapa	-	-	1	-	-	-	-	-	1
Piante da semi oleosi	170	435	1.054	824	611	468	130	55	3.747
Colza e ravizzone	-	1	2	3	2	1	1	2	12
Girasole	-	1	5	2	4	8	8	7	35
Soia	170	432	1.043	818	608	467	128	53	3.719
Altre piante da semi oleosi	-	1	7	5	2	2	-	1	18
Piante aromatiche, medicinali e da condimento	-	-	1	-	1	-	-	-	2
Altre piante industriali	-	-	-	-	-	1	1	-	2
Ortive	94	81	191	178	150	98	16	7	815
In piena aria	92	78	189	175	144	94	16	6	794
In coltivazioni di pieno campo	85	77	181	169	137	86	14	6	755
Pomodoro da mensa	2	3	6	10	8	4	-	-	33
Pomodoro da industria	1	-	3	4	3	2	-	-	13
Altre ortive	84	77	180	167	136	84	14	6	748
In orti stabili o industriali	8	2	10	7	8	10	2	-	47
Pomodoro da mensa	-	1	1	1	1	-	-	-	4
Altre ortive	8	2	10	7	8	10	2	-	47
Protette	8	5	17	15	21	12	-	1	79
In serra	6	3	10	8	16	8	-	1	52
Pomodoro da mensa	1	1	3	1	6	3	-	-	15
Altre ortive	6	2	10	8	14	7	-	1	48
In tunnel, campane, ecc.	2	2	8	7	6	4	-	-	29
Fiori e piante ornamentali	25	14	24	17	10	3	1	-	94
In piena aria	10	6	10	5	4	-	-	-	35
Protetti	22	12	22	16	9	3	1	-	85
In serra	19	8	18	15	9	2	1	-	72
In tunnel, campane, ecc.	6	7	11	3	2	2	-	-	31
Piantine	13	8	12	10	11	4	1	1	60
Orticole	6	5	9	8	11	4	1	-	44
Floricole ed ornamentali	10	4	4	3	2	1	-	-	24
Altre piantine	1	-	-	1	1	-	-	1	4
Foraggiere avvicendate	398	269	484	448	451	307	56	20	2.433
Prati avvicendati	387	263	480	439	441	298	53	17	2.378
Erba medica	324	232	444	422	417	283	48	16	2.186
Altri prati avvicendati	65	32	38	22	30	24	5	2	218
Erbai	12	6	7	27	53	84	14	8	211
Granoturco in erba	1	-	1	6	4	3	1	-	16
Granoturco a maturazione cerosa	3	1	3	20	45	76	12	7	167
Altri erbai monofiti di cereali	-	-	-	-	2	3	1	-	6
Altri erbai	8	5	3	2	3	4	1	2	28
Sementi	-	-	-	-	-	1	-	-	1
Terreni a riposo	123	102	258	249	505	643	159	59	2.098

Tavola 2.11 segue - Aziende con seminativi e relativa superficie investita per classe di superficie agricola utilizzata (SAU) e principali coltivazioni praticate (superficie in ettari) - TOTALE

	CLASSI DI SUPERFICIE AGRICOLA UTILIZZATA								
COLTIVAZIONI	Meno di 1	1 -- 2	2 -- 5	5 -- 10	10 -- 20	20 -- 50	50 -- 100	100 ed oltre	Totale
	SUPERFICIE INVESTITA								
SEMINATIVI	1.525,07	4.180,59	13.719,19	15.950,96	20.285,68	26.325,40	12.262,22	13.613,82	107.862,93
Cereali	1.104,17	3.173,63	9.904,50	11.035,21	13.186,59	15.257,37	7.040,55	5.440,80	66.142,82
Frumento tenero e spelta	30,11	95,56	375,19	377,95	541,88	724,54	441,97	714,83	3.302,03
Frumento duro	6,87	39,23	77,77	51,70	87,11	75,86	129,10	134,99	602,63
Segale	-	2,47	11,66	7,09	5,33	15,59	8,50	-	50,64
Orzo	46,94	133,68	509,66	585,42	863,17	843,32	215,79	212,29	3.410,27
Avena	1,40	2,85	9,88	40,67	28,46	8,09	-	-	91,35
Granoturco	1.018,85	2.896,64	8.916,14	9.949,27	11.654,90	13.525,73	6.210,40	4.353,40	58.525,33
Riso	-	-	-	-	-	-	-	-	-
Sorgo	-	0,78	-	7,60	-	32,04	-	-	40,42
Altri cereali	-	2,42	4,20	15,51	5,74	32,20	34,79	25,29	120,15
Legumi secchi	1,74	2,28	3,97	4,36	2,90	6,17	-	-	21,42
Patata	6,34	7,06	26,01	26,59	27,70	30,74	1,85	0,10	126,39
Barbabietola da zucchero	5,48	9,83	52,54	156,28	357,04	806,75	511,42	1.341,17	3.240,51
Piante sarchiate da foraggio	-	-	2,18	3,02	2,84	11,48	19,87	-	39,39
Piante industriali	113,80	578,89	2.658,52	3.194,69	3.596,27	5.056,94	2.761,37	4.588,17	22.548,65
Tabacco	-	-	-	1,20	-	-	82,92	-	84,12
Luppolo	-	-	-	-	-	-	-	-	-
Cotone	-	-	-	-	-	-	-	-	-
Lino	-	-	-	-	-	-	-	-	-
Canapa	-	-	0,84	-	-	-	-	-	0,84
Piante da semi oleosi	113,80	578,89	2.657,03	3.193,49	3.595,07	5.050,64	2.670,95	4.588,17	22.448,04
Colza e ravizzone	-	1,59	3,23	9,33	5,21	6,77	15,13	31,83	73,09
Girasole	-	1,30	15,44	7,48	6,08	40,03	28,39	82,40	181,12
Soia	113,80	575,17	2.619,21	3.165,62	3.555,88	4.996,78	2.627,43	4.429,74	22.083,63
Altre piante da semi oleosi	-	0,83	19,15	11,06	27,90	7,06	-	44,20	110,20
Piante aromatiche, medicinali e da condimento	-	-	0,65	-	0,20	-	-	-	0,85
Altre piante industriali	-	-	-	-	1,00	6,30	7,50	-	14,80
Ortive	21,79	33,46	100,60	105,85	146,68	131,12	118,93	27,30	685,73
In piena aria	18,54	32,27	92,26	100,57	138,09	86,76	118,93	3,66	591,08
In coltivazioni di pieno campo	15,88	30,47	77,02	96,65	124,14	76,76	96,51	3,66	521,09
Pomodoro da mensa	0,20	1,49	2,01	9,13	4,72	0,70	-	-	18,25
Pomodoro da industria	0,05	0,15	2,28	2,65	1,49	0,32	-	-	6,94
Altre ortive	15,63	28,83	72,73	84,87	117,93	75,74	96,51	3,66	495,90
In orti stabili o industriali	2,66	1,80	15,24	3,92	13,95	10,00	22,42	-	69,99
Pomodoro da mensa	-	0,20	1,13	0,30	2,03	-	-	-	3,66
Altre ortive	2,66	1,60	14,11	3,62	11,92	10,00	22,42	-	66,33
Protette	3,25	1,19	8,34	5,28	8,59	44,36	-	23,64	94,65
In serra	2,17	0,28	6,18	2,91	4,48	42,87	-	23,64	82,53
Pomodoro da mensa	0,50	0,16	0,31	0,11	0,67	0,85	-	-	2,60
Altre ortive	1,67	0,12	5,87	2,80	3,81	42,02	-	23,64	79,93
In tunnel, campane, ecc.	1,08	0,91	2,16	2,37	4,11	1,49	-	-	12,12
Fiori e piante ornamentali	7,64	7,72	31,73	35,97	5,76	3,32	0,04	-	92,18
In piena aria	2,18	2,26	15,89	19,35	2,23	-	-	-	41,91
Protetti	5,46	5,34	15,67	15,05	3,53	-	-	-	45,05
In serra	3,74	3,03	7,94	12,24	3,03	1,55	0,04	-	31,57
In tunnel, campane, ecc.	1,72	2,43	7,90	4,38	0,50	1,77	-	-	18,70
Piantine	3,02	5,09	11,33	8,30	24,61	22,75	10,00	0,64	85,74
Orticole	0,76	1,95	5,28	5,79	22,06	22,61	10,00	-	68,45
Floricole ed ornamentali	2,21	2,84	4,56	0,59	0,23	0,14	-	-	10,57
Altre piantine	0,05	0,30	1,49	1,92	2,32	-	-	0,64	6,72
Foraggiere avvicendate	206,00	275,58	726,41	1.100,26	2.040,76	2.849,29	771,17	941,85	8.911,32
Prati avvicendati	195,73	265,08	689,56	1.017,82	1.769,23	2.145,00	520,05	463,97	7.066,44
Erba medica	167,61	229,84	616,02	903,40	1.555,79	1.857,95	420,73	440,96	6.192,30
Altri prati avvicendati	28,12	35,24	73,54	114,42	213,44	287,05	99,32	23,01	874,14
Erbai	10,27	10,50	36,85	82,44	271,53	704,29	251,12	477,88	1.844,88
Granoturco in erba	0,18	-	3,22	11,70	11,38	43,84	6,12	-	76,44
Granoturco a maturazione cerosa	1,29	0,64	7,40	51,81	239,53	601,52	210,60	402,41	1.515,20
Altri erbai monofiti di cereali	-	-	-	-	3,15	35,79	10,05	-	48,99
Altri erbai	8,80	9,86	26,23	18,93	17,47	23,14	24,35	75,47	204,25
Sementi	-	-	-	-	-	0,97	-	-	0,97
Terreni a riposo	55,09	87,05	201,40	280,43	894,53	2.148,50	1.027,02	1.273,79	5.967,81

Tavola 2.11 segue - Aziende con seminativi e relativa superficie investita per classe di superficie agricola utilizzata (SAU) e principali coltivazioni praticate (superficie in ettari) - MONTAGNA

COLTIVAZIONI	CLASSI DI SUPERFICIE AGRICOLA UTILIZZATA								Totale
	Meno di 1	1 -- 2	2 -- 5	5 -- 10	10 -- 20	20 -- 50	50 -- 100	100 ed oltre	
	SUPERFICIE INVESTITA								
SEMINATIVI	10,01	27,42	68,11	121,36	122,64	194,68	65,77	9,55	619,54
Cereali	3,75	15,75	34,63	80,99	83,29	111,47	17,83	5,32	353,03
Frumento tenero e spelta	-	-	-	-	0,10	2,53	-	-	2,63
Frumento duro	-	-	-	-	-	-	-	-	-
Segale	-	-	-	-	-	-	-	-	-
Orzo	0,59	1,50	1,25	0,08	4,29	4,19	-	-	11,90
Avena	-	-	-	-	-	-	-	-	-
Granoturco	3,16	14,25	33,38	80,79	78,90	104,75	17,83	5,32	338,38
Riso	-	-	-	-	-	-	-	-	-
Sorgo	-	-	-	-	-	-	-	-	-
Altri cereali	-	-	-	0,12	-	-	-	-	0,12
Legumi secchi	0,38	0,39	1,70	0,58	0,41	0,13	-	-	3,59
Patata	4,11	6,56	14,69	13,59	5,50	6,24	0,15	0,10	50,94
Barbabietola da zucchero	0,03	-	-	0,09	-	-	-	-	0,12
Piante sarchiate da foraggio	-	-	-	0,02	-	-	-	-	0,02
Piante industriali	-	-	-	4,42	6,04	6,91	-	-	17,37
Tabacco	-	-	-	-	-	-	-	-	-
Luppolo	-	-	-	-	-	-	-	-	-
Cotone	-	-	-	-	-	-	-	-	-
Lino	-	-	-	-	-	-	-	-	-
Canapa	-	-	-	-	-	-	-	-	-
Piante da semi oleosi	-	-	-	4,42	6,04	6,91	-	-	17,37
Colza e ravizzone	-	-	-	-	-	-	-	-	-
Girasole	-	-	-	-	-	-	-	-	-
Soia	-	-	-	4,42	6,04	6,91	-	-	17,37
Altre piante da semi oleosi	-	-	-	-	-	-	-	-	-
Piante aromatiche, medicinali e da condimento	-	-	-	-	-	-	-	-	-
Altre piante industriali	-	-	-	-	-	-	-	-	-
Ortive	1,43	4,39	7,05	5,16	2,80	1,48	0,43	1,50	24,24
In piena aria	0,30	4,39	4,36	5,07	2,75	1,48	0,43	1,50	20,28
In coltivazioni di pieno campo	0,17	4,12	3,05	3,59	2,54	0,70	0,35	1,50	16,02
Pomodoro da mensa	-	-	-	-	-	-	-	-	-
Pomodoro da industria	-	0,15	-	-	-	-	-	-	0,15
Altre ortive	0,17	3,97	3,05	3,59	2,54	0,70	0,35	1,50	15,87
In orti stabili o industriali	0,13	0,27	1,31	1,48	0,21	0,78	0,08	-	4,26
Pomodoro da mensa	-	-	-	-	-	-	-	-	-
Altre ortive	0,13	0,27	1,31	1,48	0,21	0,78	0,08	-	4,26
Protette	1,13	-	2,69	0,09	0,05	-	-	-	3,96
In serra	0,33	-	2,35	0,07	-	-	-	-	2,75
Pomodoro da mensa	-	-	0,04	0,02	-	-	-	-	0,06
Altre ortive	0,33	-	2,31	0,05	-	-	-	-	2,69
In tunnel, campane, ecc.	0,80	-	0,34	0,02	0,05	-	-	-	1,21
Fiori e piante ornamentali	0,21	0,04	0,17	1,57	-	-	-	-	1,99
In piena aria	0,11	-	-	-	-	-	-	-	0,11
Protetti	0,10	-	-	-	-	-	-	-	0,10
In serra	0,10	0,04	0,03	0,54	-	-	-	-	0,71
In tunnel, campane, ecc.	-	-	0,14	1,03	-	-	-	-	1,17
Piantine	0,10	0,27	1,52	-	0,02	0,06	-	-	1,97
Orticole	0,03	0,24	0,03	-	-	-	-	-	0,30
Floricole ed ornamentali	0,07	0,03	0,10	-	0,02	0,06	-	-	0,28
Altre piantine	-	-	1,39	-	-	-	-	-	1,39
Foraggiere avvicendate	-	0,02	8,35	14,79	21,45	52,58	47,36	2,63	147,18
Prati avvicendati	-	0,02	7,09	12,15	14,65	19,24	9,39	0,63	63,17
Erba medica	-	0,02	5,99	11,96	14,65	13,79	9,39	0,63	56,43
Altri prati avvicendati	-	-	1,10	0,19	-	5,45	-	-	6,74
Erbai	-	-	1,26	2,64	6,80	33,34	37,97	2,00	84,01
Granoturco in erba	-	-	0,58	0,20	-	6,00	0,60	-	7,38
Granoturco a maturazione cerosa	-	-	0,68	2,33	6,44	17,39	22,02	2,00	50,86
Altri erbai monofiti di cereali	-	-	-	-	-	-	-	-	-
Altri erbai	-	-	-	0,11	0,36	9,95	15,35	-	25,77
Sementi	-	-	-	-	-	-	-	-	-
Terreni a riposo	-	-	-	0,15	3,13	15,81	-	-	19,09

Tavola 2.11 segue - Aziende con seminativi e relativa superficie investita per classe di superficie agricola utilizzata (SAU) e principali coltivazioni praticate (superficie in ettari) - COLLINA

COLTIVAZIONI	CLASSI DI SUPERFICIE AGRICOLA UTILIZZATA								Totale
	Meno di 1	1 -- 2	2 -- 5	5 -- 10	10 -- 20	20 -- 50	50 -- 100	100 ed oltre	
	SUPERFICIE INVESTITA								
SEMINATIVI	313,55	884,58	3.031,82	3.062,21	3.774,34	4.595,36	1.332,88	300,38	17.295,12
Cereali	246,62	731,96	2.386,48	2.272,04	2.524,19	2.882,49	723,27	208,19	11.975,24
Frumento tenero e spelta	0,40	9,83	21,34	41,09	43,40	35,31	16,14	-	167,51
Frumento duro	0,22	4,20	12,50	8,57	2,45	8,79	0,72	11,09	48,54
Segale	-	-	-	3,06	-	-	-	-	3,06
Orzo	3,11	23,25	112,01	135,72	225,15	213,85	23,38	24,42	760,89
Avena	-	-	8,10	15,58	2,47	1,85	-	-	28,00
Granoturco	242,89	693,14	2.231,66	2.067,05	2.247,28	2.610,83	681,48	160,01	10.934,34
Riso	-	-	-	-	-	-	-	-	-
Sorgo	-	-	-	-	-	8,47	-	-	8,47
Altri cereali	-	1,54	0,87	0,97	3,44	3,39	1,55	12,67	24,43
Legumi secchi	0,05	0,52	-	-	-	-	-	-	0,57
Patata	1,39	0,47	5,42	3,48	1,06	0,53	0,11	-	12,46
Barbabetola da zucchero	-	-	-	-	-	11,77	30,92	-	42,69
Piante sarchiate da foraggio	-	-	-	-	-	-	-	-	-
Piante industriali	11,34	52,93	325,57	378,75	464,59	615,66	279,74	50,80	2.179,38
Tabacco	-	-	-	-	-	-	-	-	-
Luppolo	-	-	-	-	-	-	-	-	-
Cotone	-	-	-	-	-	-	-	-	-
Lino	-	-	-	-	-	-	-	-	-
Canapa	-	-	-	-	-	-	-	-	-
Piante da semi oleosi	11,34	52,93	325,57	378,75	463,59	615,66	279,74	50,80	2.178,38
Colza e ravizzone	-	-	-	-	-	4,55	-	-	4,55
Girasole	-	-	6,09	-	-	10,44	-	-	16,53
Soia	11,34	52,93	316,45	378,75	449,34	600,67	279,74	50,80	2.140,02
Altre piante da semi oleosi	-	-	3,03	-	14,25	-	-	-	17,28
Piante aromatiche, medicinali e da condimento	-	-	-	-	-	-	-	-	-
Altre piante industriali	-	-	-	-	1,00	-	-	-	1,00
Ortive	4,16	7,85	19,17	22,90	14,41	6,71	1,16	-	76,36
In piena aria	4,16	7,67	17,97	22,90	14,34	6,71	1,16	-	74,91
In coltivazioni di pieno campo	3,44	7,17	14,47	22,75	14,18	5,30	1,16	-	68,47
Pomodoro da mensa	0,05	0,90	0,55	6,97	1,74	-	-	-	10,21
Pomodoro da industria	-	-	-	-	-	-	-	-	-
Altre ortive	3,39	6,27	13,92	15,78	12,44	5,30	1,16	-	58,26
In orti stabili o industriali	0,72	0,50	3,50	0,15	0,16	1,41	-	-	6,44
Pomodoro da mensa	-	-	1,12	-	-	-	-	-	1,12
Altre ortive	0,72	0,50	2,38	0,15	0,16	1,41	-	-	5,32
Protette	-	0,18	1,20	-	0,07	-	-	-	1,45
In serra	-	-	1,20	-	0,04	-	-	-	1,24
Pomodoro da mensa	-	-	0,04	-	0,04	-	-	-	0,08
Altre ortive	-	-	1,16	-	-	-	-	-	1,16
In tunnel, campane, ecc.	-	0,18	-	-	0,03	-	-	-	0,21
Fiori e piante ornamentali	1,58	0,08	5,63	1,99	0,58	-	-	-	9,86
In piena aria	0,32	-	4,12	1,73	0,25	-	-	-	6,42
Protetti	1,26	-	1,51	0,26	0,33	-	-	-	3,36
In serra	0,71	0,08	1,31	0,26	0,25	-	-	-	2,61
In tunnel, campane, ecc.	0,55	-	0,20	-	0,08	-	-	-	0,83
Piantine	0,15	2,06	3,32	0,22	3,31	-	-	-	9,06
Orticole	0,15	0,25	0,62	0,11	0,93	-	-	-	2,06
Floricole ed ornamentali	-	1,51	2,60	0,09	0,10	-	-	-	4,30
Altre piantine	-	0,30	0,10	0,02	2,28	-	-	-	2,70
Foraggiere avvicendate	42,28	75,92	252,22	336,81	648,02	739,40	209,11	12,68	2.316,44
Prati avvicendati	36,29	69,41	229,05	324,79	585,05	681,82	177,11	12,68	2.116,20
Erba medica	33,64	56,38	187,88	233,73	437,54	478,47	96,17	12,68	1.536,49
Altri prati avvicendati	2,65	13,03	41,17	91,06	147,51	203,35	80,94	-	579,71
Erbai	5,99	6,51	23,17	12,02	62,97	57,58	32,00	-	200,24
Granoturco in erba	-	-	0,34	-	-	5,00	-	-	5,34
Granoturco a maturazione cerosa	-	-	0,70	3,25	48,16	42,10	32,00	-	126,21
Altri erbai monofiti di cereali	-	-	-	-	-	9,38	-	-	9,38
Altri erbai	5,99	6,51	22,13	8,77	14,81	1,10	-	-	59,31
Sementi	-	-	-	-	-	-	-	-	-
Terreni a riposo	5,98	12,79	34,01	46,02	118,18	338,80	88,57	28,71	673,06

Tavola 2.11 segue - Aziende con seminativi e relativa superficie investita per classe di superficie agricola utilizzata (SAU) e principali coltivazioni praticate (superficie in ettari) - PIANURA

COLTIVAZIONI	CLASSI DI SUPERFICIE AGRICOLA UTILIZZATA								Totale
	Meno di 1	1 -- 2	2 -- 5	5 -- 10	10 -- 20	20 -- 50	50 -- 100	100 ed oltre	
	SUPERFICIE INVESTITA								
SEMINATIVI	1.201,51	3.268,59	10.619,26	12.767,39	16.388,70	21.535,36	10.863,57	13.303,89	89.948,27
Cereali	853,80	2.425,92	7.483,39	8.682,18	10.579,11	12.263,41	6.299,45	5.227,29	53.814,55
Frumento tenero e spelta	29,71	85,73	353,85	336,86	498,38	686,70	425,83	714,83	3.131,89
Frumento duro	6,65	35,03	65,27	43,13	84,66	67,07	128,38	123,90	554,09
Segale	-	2,47	11,66	4,03	5,33	15,59	8,50	-	47,58
Orzo	43,24	108,93	396,40	449,62	633,73	625,28	192,41	187,87	2.637,48
Avena	1,40	2,85	1,78	25,09	25,99	6,24	-	-	63,35
Granoturco	772,80	2.189,25	6.651,10	7.801,43	9.328,72	10.810,15	5.511,09	4.188,07	47.252,61
Riso	-	-	-	-	-	-	-	-	-
Sorgo	-	0,78	-	7,60	-	23,57	-	-	31,95
Altri cereali	-	0,88	3,33	14,42	2,30	28,81	33,24	12,62	95,60
Legumi secchi	1,31	1,37	2,27	3,78	2,49	6,04	-	-	17,26
Patata	0,84	0,03	5,90	9,52	21,14	23,97	1,59	-	62,99
Barbabietola da zucchero	5,45	9,83	52,54	156,19	357,04	794,98	480,50	1.341,17	3.197,70
Piante sarchiate da foraggio	-	-	2,18	3,00	2,84	11,48	19,87	-	39,37
Piante industriali	102,46	525,96	2.332,95	2.811,52	3.125,64	4.434,37	2.481,63	4.537,37	20.351,90
Tabacco	-	-	-	1,20	-	-	82,92	-	84,12
Luppolo	-	-	-	-	-	-	-	-	-
Cotone	-	-	-	-	-	-	-	-	-
Lino	-	-	-	-	-	-	-	-	-
Canapa	-	-	0,84	-	-	-	-	-	0,84
Piante da semi oleosi	102,46	525,96	2.331,46	2.810,32	3.125,44	4.428,07	2.391,21	4.537,37	20.252,29
Colza e ravizzone	-	1,59	3,23	9,33	5,21	2,22	15,13	31,83	68,54
Girasole	-	1,30	9,35	7,48	6,08	29,59	28,39	82,40	164,59
Soia	102,46	522,24	2.302,76	2.782,45	3.100,50	4.389,20	2.347,69	4.378,94	19.926,24
Altre piante da semi oleosi	-	0,83	16,12	11,06	13,65	7,06	-	44,20	92,92
Piante aromatiche, medicinali e da condimento	-	-	0,65	-	0,20	-	-	-	0,85
Altre piante industriali	-	-	-	-	-	6,30	7,50	-	13,80
Ortive	16,20	21,22	74,38	77,79	129,47	122,93	117,34	25,80	585,13
In piena aria	14,08	20,21	69,93	72,60	121,00	78,57	117,34	2,16	495,89
In coltivazioni di pieno campo	12,27	19,18	59,50	70,31	107,42	70,76	95,00	2,16	436,60
Pomodoro da mensa	0,15	0,59	1,46	2,16	2,98	0,70	-	-	8,04
Pomodoro da industria	0,05	-	2,28	2,65	1,49	0,32	-	-	6,79
Altre ortive	12,07	18,59	55,76	65,50	102,95	69,74	95,00	2,16	421,77
In orti stabili o industriali	1,81	1,03	10,43	2,29	13,58	7,81	22,34	-	59,29
Pomodoro da mensa	-	0,20	0,01	0,30	2,03	-	-	-	2,54
Altre ortive	1,81	0,83	10,42	1,99	11,55	7,81	22,34	-	56,75
Protette	2,12	1,01	4,45	5,19	8,47	44,36	-	23,64	89,24
In serra	1,84	0,28	2,63	2,84	4,44	42,87	-	23,64	78,54
Pomodoro da mensa	0,50	0,16	0,23	0,09	0,63	0,85	-	-	2,46
Altre ortive	1,34	0,12	2,40	2,75	3,81	42,02	-	23,64	76,08
In tunnel, campane, ecc.	0,28	0,73	1,82	2,35	4,03	1,49	-	-	10,70
Fiori e piante ornamentali	5,85	7,60	25,93	32,41	5,18	3,32	0,04	-	80,33
In piena aria	1,75	2,26	11,77	17,62	1,98	-	-	-	35,38
Protetti	4,10	5,34	14,16	14,79	3,20	-	-	-	41,59
In serra	2,93	2,91	6,60	11,44	2,78	1,55	0,04	-	28,25
In tunnel, campane, ecc.	1,17	2,43	7,56	3,35	0,42	1,77	-	-	16,70
Piantine	2,77	2,76	6,49	8,08	21,28	22,69	10,00	0,64	74,71
Orticole	0,58	1,46	4,63	5,68	21,13	22,61	10,00	-	66,09
Floricole ed ornamentali	2,14	1,30	1,86	0,50	0,11	0,08	-	-	5,99
Altre piantine	0,05	-	-	1,90	0,04	-	-	0,64	2,63
Foraggiere avvicendate	163,72	199,64	465,84	748,66	1.371,29	2.057,31	514,70	926,54	6.447,70
Prati avvicendati	159,44	195,65	453,42	680,88	1.169,53	1.443,94	333,55	450,66	4.887,07
Erba medica	133,97	173,44	422,15	657,71	1.103,60	1.365,69	315,17	427,65	4.599,38
Altri prati avvicendati	25,47	22,21	31,27	23,17	65,93	78,25	18,38	23,01	287,69
Erbai	4,28	3,99	12,42	67,78	201,76	613,37	181,15	475,88	1.560,63
Granoturco in erba	0,18	-	2,30	11,50	11,38	32,84	5,52	-	63,72
Granoturco a maturazione cerosa	1,29	0,64	6,02	46,23	184,93	542,03	156,58	400,41	1.338,13
Altri erbai monofiti di cereali	-	-	-	-	3,15	26,41	10,05	-	39,61
Altri erbai	2,81	3,35	4,10	10,05	2,30	12,09	9,00	75,47	119,17
Sementi	-	-	-	-	-	0,97	-	-	0,97
Terreni a riposo	49,11	74,26	167,39	234,26	773,22	1.793,89	938,45	1.245,08	5.275,66

Tavola 2.12 - Aziende con coltivazioni legnose agrarie e relativa superficie investita per le principali coltivazioni praticate e per classe di superficie agricola utilizzata (SAU) (superficie in ettari)

	CLASSI DI SUPERFICIE AGRICOLA UTILIZZATA								
COLTIVAZIONI	Meno di 1	1 -- 2	2 -- 5	5 -- 10	10 -- 20	20 -- 50	50 -- 100	100 ed oltre	Totale
AZIENDE									
COLTIVAZIONI LEGNOSE AGRARIE	1.235	864	1.465	987	742	397	96	38	5.824
Vite	1.073	777	1.330	897	655	337	87	31	5.187
Olivo per la produzione di olive	8	5		5	3	4	4	1	44
Da tavola	2	1	2		1		1		7
Per olio	6	4	13	5	2	4	3	1	38
Agrumi	-	-	-	-	-	-	-	-	
Arancio	-	-	-	-	-	-	-	-	
Mandarino	-	-	-	-	-	-	-	-	
Clementina e suoi ibridi	-	-	-	-	-	-	-	-	
Limone	-	-	-	-	-	-	-	-	
Altri agrumi	-	-	-	-	-	-	-	-	
Fruttiferi	205	115	165	130	124	81	17	10	847
Frutta fresca di origine temperata	163	87	136	106	107	68	15	10	692
Melo	126	72	107	72	69	44	11	8	509
Pero	53	26	31	28	20	23	8	3	192
Pesco	27	17	34	37	41	22	2	3	183
Nettarina (pesca noce)	5	5	11	14	17	2	-	2	56
Albicocco	15	10	6	8	5	6	1	-	51
Altra frutta	66	35	35	32	16	12	1	1	198
Frutta fresca di origine sub-tropicale	9	12	14	23	18	17	5	-	98
Actinidia (kiwi)	8	10	14	23	14	16	5	-	90
Altra frutta	2	2	-	1	4	1	-	-	10
Frutta a guscio	67	38	33	16	7	7	-	1	169
Mandorlo	4	2	1	-	-	-	-	-	7
Nocciolo	24	13	10	8	2	2	-	-	59
Castagno	44	27	23	11	4	5	-	1	115
Altra frutta	10	4	2	-	1	-	-	-	17
Vivai	12	9	15	19	17	14	2	4	92
Fruttiferi	-	3	2	1	3	1	-	-	10
Piante ornamentali	8	3	7	7	3	5	-	1	34
Altri	4	3	7	14	13	9	2	3	55
SUPERFICIE INVESTITA									
COLTIVAZIONI LEGNOSE AGRARIE	239,69	265,78	796,72	1.188,72	1.804,10	1.839,02	1.279,25	1.706,64	9.119,92
Vite	195,94	210,05	645,07	947,12	1.420,56	1.363,80	1.118,51	1.433,41	7.334,46
Olivo per la produzione di olive	1,29	2,69	9,11	5,83	7,67	3,27	8,29	2,35	40,50
Da tavola	0,12	0,35	1,07	-	0,87	-	3,50	-	5,91
Per olio	1,17	2,34	8,04	5,83	6,80	3,27	4,79	2,35	34,59
Agrumi	-	-	-	-	-	-	-	-	-
Arancio	-	-	-	-	-	-	-	-	-
Mandarino	-	-	-	-	-	-	-	-	-
Clementina e suoi ibridi	-	-	-	-	-	-	-	-	-
Limone	-	-	-	-	-	-	-	-	-
Altri agrumi	-	-	-	-	-	-	-	-	-
Fruttiferi	36,39	44,57	125,83	191,90	314,27	400,67	143,31	197,60	1.454,54
Frutta fresca di origine temperata	24,29	28,03	98,31	141,64	275,61	324,55	119,08	196,53	1.208,04
Melo	14,19	18,40	58,76	78,93	159,61	207,99	88,76	158,42	785,06
Pero	2,16	2,07	10,48	22,64	22,37	57,22	23,81	32,01	172,76
Pesco	1,60	1,29	16,24	25,64	59,38	40,90	5,51	1,68	152,24
Nettarina (pesca noce)	0,22	0,33	2,48	3,91	23,46	2,60	-	4,00	37,00
Albicocco	0,41	0,24	0,43	1,46	2,61	2,41	0,50	-	8,06
Altra frutta	5,71	5,70	9,92	9,06	8,18	13,43	0,50	0,42	52,92
Frutta fresca di origine sub-tropicale	2,70	5,65	8,75	40,22	28,85	58,94	24,23	-	169,34
Actinidia (kiwi)	2,40	5,23	8,75	39,66	26,04	57,87	24,23	-	164,18
Altra frutta	0,30	0,42	-	0,56	2,81	1,07	-	-	5,16
Frutta a guscio	9,40	10,89	18,77	10,04	9,81	17,18	-	1,07	77,16
Mandorlo	0,09	0,06	0,55	-	-	-	-	-	0,70
Nocciolo	2,03	1,90	3,28	3,82	0,17	0,44	-	-	11,64
Castagno	5,50	8,55	14,79	6,22	9,51	16,74	-	1,07	62,38
Altra frutta	1,78	0,38	0,15	-	0,13	-	-	-	2,44
Vivai	4,91	4,38	13,80	35,30	48,69	68,75	9,14	54,33	239,30
Fruttiferi	-	0,92	0,38	0,87	19,84	0,20	-	-	22,21
Piante ornamentali	3,15	1,14	5,23	17,54	5,86	31,70	-	10,39	75,01
Altri	1,76	2,32	8,19	16,89	22,99	36,85	9,14	43,94	142,08

Tavola 2.13 - Aziende con vite e relativa superficie investita per natura della produzione, classe di superficie agricola utilizzata (SAU), forma di conduzione e zona altimetrica (superficie in ettari) - TOTALE

CLASSI DI SAU FORME DI CONDUZIONE	Totale	UVA DA VINO			Uva da tavola	Viti non innestate	Viti madri da portinnesto	Barbatelle
		Totale uva da vino	Per vini DOC e DOCG	Per altri vini				
AZIENDE								
CLASSI DI SAU								
Meno di 1 ettaro	1.074	1.065	32	1.039	19	-	-	2
1 -- 2	778	771	39	739	16	-	1	2
2 -- 3	572	569	45	541	9	-	1	2
3 -- 5	760	756	108	688	13	-	-	3
5 -- 10	898	894	179	786	6	-	6	6
10 -- 20	658	653	214	523	6	3	3	7
20 -- 30	201	198	69	155	5	-	2	4
30 -- 50	138	138	60	99	2	-	-	-
50 -- 100	87	87	45	62	3	-	-	1
100 ed oltre	31	31	22	22	1	-	-	1
TOTALE	5.197	5.162	813	4.654	80	3	13	28
FORME DI CONDUZIONE								
Conduzione diretta del coltivatore	4.951	4.918	733	4.457	76	3	13	26
Con solo manodopera familiare	4.781	4.751	623	4.342	71	1	12	22
Con manodopera familiare prevalente	132	129	80	96	5	2	1	2
Con manodopera extrafamiliare prevalente	38	38	30	19	-	-	-	2
Conduzione con salariati	246	244	80	197	4	-	-	2
Conduzione a colonia parziaria appoderata	-	-	-	-	-	-	-	-
Altra forma di conduzione	-	-	-	-	-	-	-	-
TOTALE	5.197	5.162	813	4.654	80	3	13	28
SUPERFICIE INVESTITA								
CLASSI DI SAU								
Meno di 1 ettaro	196,45	194,89	11,65	183,24	1,05	-	-	0,51
1 -- 2	212,37	209,41	21,38	188,03	0,64	-	0,18	2,14
2 -- 3	204,43	200,12	38,20	161,92	0,61	-	1,00	2,70
3 -- 5	446,83	442,50	151,84	290,66	1,84	-	-	2,49
5 -- 10	954,28	946,33	469,19	477,14	0,79	-	4,65	2,51
10 -- 20	1.434,50	1.412,29	922,05	490,24	6,20	2,07	3,00	10,94
20 -- 30	622,52	594,94	403,00	191,94	2,60	-	2,31	22,67
30 -- 50	766,26	764,37	627,69	136,68	1,89	-	-	-
50 -- 100	1.121,65	1.116,66	951,58	165,08	1,85	-	-	3,14
100 ed oltre	1.458,47	1.432,64	1.369,99	62,65	0,77	-	-	25,06
TOTALE	7.417,76	7.314,15	4.966,57	2.347,58	18,24	2,07	11,14	72,16
FORME DI CONDUZIONE								
Conduzione diretta del coltivatore	4.812,65	4.751,63	2.549,35	2.202,28	15,01	2,07	11,14	32,80
Con solo manodopera familiare	3.332,08	3.291,28	1.372,61	1.918,67	8,49	0,98	9,14	22,19
Con manodopera familiare prevalente	852,14	832,66	621,14	211,52	6,52	1,09	2,00	9,87
Con manodopera extrafamiliare prevalente	628,43	627,69	555,60	72,09	-	-	-	0,74
Conduzione con salariati	2.605,11	2.562,52	2.417,22	145,30	3,23	-	-	39,36
Conduzione a colonia parziaria appoderata	-	-	-	-	-	-	-	-
Altra forma di conduzione	-	-	-	-	-	-	-	-
TOTALE	7.417,76	7.314,15	4.966,57	2.347,58	18,24	2,07	11,14	72,16

Tavola 2.13 segue - Aziende con vite e relativa superficie investita per natura della produzione, classe di superficie agricola utilizzata (SAU), forma di conduzione e zona altimetrica (superficie in ettari) - MONTAGNA

CLASSI DI SAU FORME DI CONDUZIONE	Totale	UVA DA VINO			Uva da tavola	Viti non innestate	Viti madri da portinnesto	Barbatelle
		Totale uva da vino	Per vini DOC e DOCG	Per altri vini				
AZIENDE								
CLASSI DI SAU								
Meno di 1 ettaro	3	3	-	3	-	-	-	-
1 -- 2	8	6	-	6	2	-	-	-
2 -- 3	2	2	-	2	-	-	-	-
3 -- 5	1	1	-	1	-	-	-	-
5 -- 10	1	-	-	-	1	-	-	-
10 -- 20	1	1	-	1	-	-	-	-
20 -- 30	-	-	-	-	-	-	-	-
30 -- 50	-	-	-	-	-	-	-	-
50 -- 100	-	-	-	-	-	-	-	-
100 ed oltre	-	-	-	-	-	-	-	-
TOTALE	16	13	-	13	3	-	-	-
FORME DI CONDUZIONE								
Conduzione diretta del coltivatore	16	13	-	13	3	-	-	-
Con solo manodopera familiare	16	13	-	13	3	-	-	-
Con manodopera familiare prevalente	-	-	-	-	-	-	-	-
Con manodopera extrafamiliare prevalente	-	-	-	-	-	-	-	-
Conduzione con salariati	-	-	-	-	-	-	-	-
Conduzione a colonia parziaria appoderata	-	-	-	-	-	-	-	-
Altra forma di conduzione	-	-	-	-	-	-	-	-
TOTALE	16	13	-	13	3	-	-	-
SUPERFICIE INVESTITA								
CLASSI DI SAU								
Meno di 1 ettaro	0,04	0,04	-	0,04	-	-	-	-
1 -- 2	1,40	1,33	-	1,33	0,07	-	-	-
2 -- 3	0,06	0,06	-	0,06	-	-	-	-
3 -- 5	0,40	0,40	-	0,40	-	-	-	-
5 -- 10	0,10	-	-	-	0,10	-	-	-
10 -- 20	0,12	0,12	-	0,12	-	-	-	-
20 -- 30	-	-	-	-	-	-	-	-
30 -- 50	-	-	-	-	-	-	-	-
50 -- 100	-	-	-	-	-	-	-	-
100 ed oltre	-	-	-	-	-	-	-	-
TOTALE	2,12	1,95	-	1,95	0,17	-	-	-
FORME DI CONDUZIONE								
Conduzione diretta del coltivatore	2,12	1,95	-	1,95	0,17	-	-	-
Con solo manodopera familiare	2,12	1,95	-	1,95	0,17	-	-	-
Con manodopera familiare prevalente	-	-	-	-	-	-	-	-
Con manodopera extrafamiliare prevalente	-	-	-	-	-	-	-	-
Conduzione con salariati	-	-	-	-	-	-	-	-
Conduzione a colonia parziaria appoderata	-	-	-	-	-	-	-	-
Altra forma di conduzione	-	-	-	-	-	-	-	-
TOTALE	2,12	1,95	-	1,95	0,17	-	-	-

Tavola 2.13 segue - Aziende con vite e relativa superficie investita per natura della produzione, classe di superficie agricola utilizzata (SAU), forma di conduzione e zona altimetrica (superficie in ettari) - COLLINA

CLASSI DI SAU FORME DI CONDUZIONE	Totale	UVA DA VINO			Uva da tavola	Viti non innestate	Viti madri da portinnesto	Barbatelle
		Totale uva da vino	Per vini DOC e DOCG	Per altri vini				
AZIENDE								
CLASSI DI SAU								
Meno di 1 ettaro	407	403	16	393	9	-	-	1
1 -- 2	276	274	17	264	5	-	1	-
2 -- 3	166	166	16	158	4	-	-	1
3 -- 5	234	232	49	215	5	-	-	1
5 -- 10	244	244	73	211	2	-	-	3
10 -- 20	157	157	66	129	-	-	-	2
20 -- 30	35	35	17	29	1	-	-	2
30 -- 50	30	30	12	23	1	-	-	-
50 -- 100	11	11	7	9	1	-	-	-
100 ed oltre	1	1	1	-	-	-	-	-
TOTALE	1.561	1.553	274	1.431	28	-	1	10
FORME DI CONDUZIONE								
Conduzione diretta del coltivatore	1.518	1.511	257	1.397	27	-	1	10
Con solo manodopera familiare	1.455	1.448	213	1.357	27	-	1	7
Con manodopera familiare prevalente	50	50	34	34	-	-	-	1
Con manodopera extrafamiliare prevalente	13	13	10	6	-	-	-	2
Conduzione con salariati	43	42	17	34	1	-	-	-
Conduzione a colonia parziaria appoderata	-	-	-	-	-	-	-	-
Altra forma di conduzione	-	-	-	-	-	-	-	-
TOTALE	1.561	1.553	274	1.431	28	-	1	10
SUPERFICIE INVESTITA								
CLASSI DI SAU								
Meno di 1 ettaro	97,77	97,06	7,23	89,83	0,66	-	-	0,05
1 -- 2	116,01	115,59	12,40	103,19	0,24	-	0,18	-
2 -- 3	95,73	94,27	20,51	73,76	0,11	-	-	1,35
3 -- 5	235,02	232,89	96,45	136,44	0,76	-	-	1,37
5 -- 10	460,50	458,84	258,81	200,03	0,24	-	-	1,42
10 -- 20	588,77	586,03	406,80	179,23	-	-	-	2,74
20 -- 30	202,28	194,90	159,02	35,88	0,01	-	-	7,37
30 -- 50	163,69	163,68	126,31	37,37	0,01	-	-	-
50 -- 100	252,73	252,43	223,00	29,43	0,30	-	-	-
100 ed oltre	12,95	12,95	12,95	-	-	-	-	-
TOTALE	2.225,45	2.208,64	1.323,48	885,16	2,33	-	0,18	14,30
FORME DI CONDUZIONE								
Conduzione diretta del coltivatore	1.955,80	1.939,01	1.089,71	849,30	2,31	-	0,18	14,30
Con solo manodopera familiare	1.374,14	1.364,96	606,94	758,02	2,31	-	0,18	6,69
Con manodopera familiare prevalente	344,40	337,53	281,80	55,73	-	-	-	6,87
Con manodopera extrafamiliare prevalente	237,26	236,52	200,97	35,55	-	-	-	0,74
Conduzione con salariati	269,65	269,63	233,77	35,86	0,02	-	-	-
Conduzione a colonia parziaria appoderata	-	-	-	-	-	-	-	-
Altra forma di conduzione	-	-	-	-	-	-	-	-
TOTALE	2.225,45	2.208,64	1.323,48	885,16	2,33	-	0,18	14,30

Tavola 2.13 segue - Aziende con vite e relativa superficie investita per natura della produzione, classe di superficie agricola utilizzata (SAU), forma di conduzione e zona altimetrica (superficie in ettari) - PIANURA

CLASSI DI SAU FORME DI CONDUZIONE	Totale	UVA DA VINO			Uva da tavola	Viti non innestate	Viti madri da portinnesto	Barbatelle
		Totale uva da vino	Per vini DOC e DOCG	Per altri vini				
AZIENDE								
CLASSI DI SAU								
Meno di 1 ettaro	664	659	16	643	10	-	-	1
1 -- 2	494	491	22	469	9	-	-	2
2 -- 3	404	401	29	381	5	-	1	1
3 -- 5	525	523	59	472	8	-	-	2
5 -- 10	653	650	106	575	3	-	6	3
10 -- 20	500	495	148	393	6	3	3	5
20 -- 30	166	163	52	126	4	-	2	2
30 -- 50	108	108	48	76	1	-	-	-
50 -- 100	76	76	38	53	2	-	-	1
100 ed oltre	30	30	21	22	1	-	-	1
TOTALE	3.620	3.596	539	3.210	49	3	12	18
FORME DI CONDUZIONE								
Conduzione diretta del coltivatore	3.417	3.394	476	3.047	46	3	12	16
Con solo manodopera familiare	3.310	3.290	410	2.972	41	1	11	15
Con manodopera familiare prevalente	82	79	46	62	5	2	1	1
Con manodopera extrafamiliare prevalente	25	25	20	13	-	-	-	-
Conduzione con salariati	203	202	63	163	3	-	-	2
Conduzione a colonia parziaria appoderata	-	-	-	-	-	-	-	-
Altra forma di conduzione	-	-	-	-	-	-	-	-
TOTALE	3.620	3.596	539	3.210	49	3	12	18
SUPERFICIE INVESTITA								
CLASSI DI SAU								
Meno di 1 ettaro	98,64	97,79	4,42	93,37	0,39	-	-	0,46
1 -- 2	94,96	92,49	8,98	83,51	0,33	-	-	2,14
2 -- 3	108,64	105,79	17,69	88,10	0,50	-	1,00	1,35
3 -- 5	211,41	209,21	55,39	153,82	1,08	-	-	1,12
5 -- 10	493,68	487,49	210,38	277,11	0,45	-	4,65	1,09
10 -- 20	845,61	826,14	515,25	310,89	6,20	2,07	3,00	8,20
20 -- 30	420,24	400,04	243,98	156,06	2,59	-	2,31	15,30
30 -- 50	602,57	600,69	501,38	99,31	1,88	-	-	-
50 -- 100	868,92	864,23	728,58	135,65	1,55	-	-	3,14
100 ed oltre	1.445,52	1.419,69	1.357,04	62,65	0,77	-	-	25,06
TOTALE	5.190,19	5.103,56	3.643,09	1.460,47	15,74	2,07	10,96	57,86
FORME DI CONDUZIONE								
Conduzione diretta del coltivatore	2.854,73	2.810,67	1.459,64	1.351,03	12,53	2,07	10,96	18,50
Con solo manodopera familiare	1.955,82	1.924,37	765,67	1.158,70	6,01	0,98	8,96	15,50
Con manodopera familiare prevalente	507,74	495,13	339,34	155,79	6,52	1,09	2,00	3,00
Con manodopera extrafamiliare prevalente	391,17	391,17	354,63	36,54	-	-	-	-
Conduzione con salariati	2.335,46	2.292,89	2.183,45	109,44	3,21	-	-	39,36
Conduzione a colonia parziaria appoderata	-	-	-	-	-	-	-	-
Altra forma di conduzione	-	-	-	-	-	-	-	-
TOTALE	5.190,19	5.103,56	3.643,09	1.460,47	15,74	2,07	10,96	57,86

Tavola 2.14 - Aziende con vite e relativa superficie investita per natura della produzione e classe di superficie investita a vite
(superficie in ettari)

CLASSI DI SUPERFICIE A VITE	Totale	UVA DA VINO			Uva da tavola	Viti non innestate	Viti madri da portinnesto	Barbatelle
		Totale uva da vino	Per vini DOC e DOCG	Per altri vini				
AZIENDE								
Meno di 0,20	2.383	2.363	81	2.335	62	-	1	2
0,20 -- 0,30	620	618	37	616	4	-	3	1
0,30 -- 0,50	685	682	63	660	5	-	1	5
0,50 -- 1	514	510	110	487	3	3	2	6
1 -- 2	377	374	119	334	5	-	5	8
2 -- 3	165	164	85	95	-	-	1	1
3 -- 5	173	173	104	80	1	-	-	2
5 -- 10	153	152	109	36	-	-	-	1
10 ed oltre	127	126	105	11	-	-	-	2
TOTALE	5.197	5.162	813	4.654	80	3	13	28
SUPERFICIE INVESTITA								
Meno di 0,20	223,25	226,99	7,88	219,11	2,78	-	0,18	0,20
0,20 -- 0,30	143,86	152,03	9,04	142,99	0,96	-	0,75	0,24
0,30 -- 0,50	251,40	265,48	24,45	241,03	1,83	-	0,30	2,05
0,50 -- 1	357,63	414,39	78,90	335,49	2,42	2,07	1,31	3,80
1 -- 2	514,01	629,73	172,10	457,63	6,42	-	6,60	10,80
2 -- 3	405,23	439,64	209,00	230,64	-	-	2,00	2,70
3 -- 5	656,02	692,58	396,45	296,13	3,83	-	-	6,14
5 -- 10	1.070,49	1.006,13	764,31	241,82	-	-	-	6,87
10 ed oltre	3.795,87	3.487,18	3.304,44	182,74	-	-	-	39,36
TOTALE	7.417,76	7.314,15	4.966,57	2.347,58	18,24	2,07	11,14	72,16

Tavola 2.15 - Aziende con vite e relativa superficie investita per classe di superficie investita a vite, classe di superficie agricola utilizzata (SAU) e forma di conduzione (superficie in ettari)

CLASSI DI SAU		CLASSI DI SUPERFICIE INVESTITA A VITE									Totale
FORME DI CONDUZIONE	Meno di 0,20	0,20 -- 0,30	0,30 -- 0,50	0,50 -- 1	1 -- 2	2 -- 3	3 -- 5	5 -- 10	10 ed oltre		
AZIENDE											
CLASSI DI SAU											
Meno di 1 ettaro	722	130	151	71	-	-	-	-	-	1.074	
1 -- 2	468	84	112	67	47	-	-	-	-	778	
2 -- 3	312	77	73	52	40	18	-	-	-	572	
3 -- 5	346	108	97	83	57	33	36	-	-	760	
5 -- 10	304	111	136	107	98	43	46	53	-	898	
10 -- 20	161	66	75	82	83	46	56	54	35	658	
20 -- 30	42	20	22	28	21	17	15	14	22	201	
30 -- 50	13	15	11	20	19	4	14	16	26	138	
50 -- 100	13	8	6	4	10	3	5	12	26	87	
100 ed oltre	2	1	2	-	2	1	1	4	18	31	
TOTALE	2.383	620	685	514	377	165	173	153	127	5.197	
FORME DI CONDUZIONE											
Conduzione diretta del coltivatore	2.286	591	665	503	367	159	169	142	69	4.951	
Con solo manodopera familiare	2.271	587	658	495	352	151	149	95	23	4.781	
Con manodopera familiare prevalente	15	2	4	7	14	8	20	37	25	132	
Con manodopera extrafamiliare prevalente	-	2	3	1	1	-	-	10	21	38	
Conduzione con salariati	97	29	20	11	10	6	4	11	58	246	
TOTALE	2.383	620	685	514	377	165	173	153	127	5.197	
SUPERFICIE INVESTITA											
CLASSI DI SAU											
Meno di 1 ettaro	63,93	29,60	55,72	47,20	-	-	-	-	-	196,45	
1 -- 2	41,14	19,27	40,82	47,09	64,05	-	-	-	-	212,37	
2 -- 3	28,02	17,79	26,99	35,37	53,64	42,62	-	-	-	204,43	
3 -- 5	33,80	24,93	35,58	59,77	78,33	82,26	132,16	-	-	446,83	
5 -- 10	31,09	26,30	49,66	73,53	134,58	107,76	177,51	353,85	-	954,28	
10 -- 20	18,07	15,60	27,46	60,02	111,30	112,23	212,18	391,44	486,20	1.434,50	
20 -- 30	4,36	4,74	8,05	18,63	28,69	41,02	54,94	98,86	363,23	622,52	
30 -- 50	1,30	3,50	4,01	13,09	25,71	10,23	56,10	108,45	543,87	766,26	
50 -- 100	1,45	1,93	2,36	2,93	15,12	7,11	18,85	89,94	981,96	1.121,65	
100 ed oltre	0,09	0,20	0,75	-	2,59	2,00	4,28	27,95	1.420,61	1.458,47	
TOTALE	223,25	143,86	251,40	357,63	514,01	405,23	656,02	1.070,49	3.795,87	7.417,76	
FORME DI CONDUZIONE											
Conduzione diretta del coltivatore	215,65	137,54	244,07	350,00	503,27	391,61	640,61	989,00	1.340,90	4.812,65	
Con solo manodopera familiare	214,27	136,50	241,05	344,57	482,70	371,18	561,67	649,08	331,06	3.332,08	
Con manodopera familiare prevalente	1,38	0,54	1,69	4,81	19,41	20,43	78,94	262,74	462,20	852,14	
Con manodopera extrafamiliare prevalente	-	0,50	1,33	0,62	1,16	-	-	77,18	547,64	628,43	
Conduzione con salariati	7,60	6,32	7,33	7,63	10,74	13,62	15,41	81,49	2.454,97	2.605,11	
TOTALE	223,25	143,86	251,40	357,63	514,01	405,23	656,02	1.070,49	3.795,87	7.417,76	

Tavola 2.16 - Aziende con vite e relativa superficie investita per natura della produzione, età delle viti e tipo di vitigno
(superficie in ettari) - **AZIENDE**

NATURA DELLE PRODUZIONI VITIGNI	ETÀ DELLE VITI (anni)						Totale
	Meno di 3	3 -- 6	6 -- 10	10 -- 20	20 -- 30	30 ed oltre	
UVA DA VINO	336	344	487	836	1.575	3.134	5.162
2501999 per vini DOC e DOCG	196	180	257	314	391	410	813
2501266 AGLIANICO DEL VULTURE N.	-	-	1	-	-	-	1
2501024 BERVEDINO B.	-	-	-	-	1	-	1
2501038 BOVALE N.	1	-	-	-	-	-	1
2501042 CABERNET FRANC N.	78	66	92	102	108	83	371
2501043 CABERNET SAUVIGNON N.	39	34	66	54	59	31	205
2501046 CALABRESE N.	2	5	3	3	13	21	40
2501054 CARIGNANO N.	-	1	-	1	-	-	2
2501055 CARRICANTE B.	-	1	-	-	-	-	1
2501056 CASTIGLIONE N.	-	1	-	-	-	-	1
2501058 CATARRATTO BIANCO COMUNE B.	-	1	-	-	-	-	1
2501298 CHARDONNAY B.	33	26	63	95	40	27	223
2501086 FRANCONIA N.	-	-	-	2	1	1	4
2501088 FREISA N.	-	-	-	-	1	1	2
2501090 GAGLIOPPO N.	-	-	1	-	-	-	1
2501093 GIRÒ N.	-	-	1	3	4	2	8
2501094 GRECANICO DORATO B.	-	-	1	2	3	1	6
2501095 GRECHETTO B.	1	-	-	-	-	-	1
2501098 GRECO BIANCO B.	1	-	-	-	-	-	1
2501106 GUARNACCIA B.	-	-	-	-	-	1	1
2501127 MALBECH N.	-	-	-	1	1	-	2
2501129 MALVASIA BIANCA B.	2	-	-	-	1	1	4
2501279 MALVASIA DI CANDIA AROMATICA B.	-	-	-	-	1	-	1
2501135 MALVASIA DI LIPARI B.	-	-	1	1	-	1	2
2501138 MALVASIA ISTRIANA B.	2	2	10	10	10	10	39
2501128 MALVASIA N.	-	-	-	-	1	-	1
2501142 MAMMOLO N.	1	1	2	2	-	2	3
2501299 MANZONI BIANCO B.	2	-	-	3	1	1	3
2501146 MERLOT N.	96	70	110	107	224	292	630
2501153 MOSCATO BIANCO B.	1	-	-	-	-	-	1
2501281 MOSCATO DI TERRACINA B.	1	-	1	1	1	-	1
2501158 MÜLLER THURGAU B.	1	1	1	1	1	-	3
2501173 NOSIOLA B.	-	-	-	-	1	-	1
2501188 PICOLIT B.	12	9	20	45	53	38	143
2501191 PIGNOLA N.	1	-	-	-	-	-	1
2501300 PIGNOLETTO B.	1	-	1	-	-	-	1
2501285 PIGNOLO N.	8	2	1	6	2	3	19
2501193 PINOT BIANCO B.	13	20	49	66	114	52	244
2501194 PINOT GRIGIO G.	53	48	67	95	111	49	285
2501195 PINOT NERO N.	4	3	7	15	17	8	48
2501199 PRIMITIVO N.	-	-	1	-	-	-	1
2501200 PROSECCO B.	1	-	-	1	1	-	1
2501205 REFOSCO DAL PEDUNCOLO ROSSO N.	39	23	49	83	96	53	266
2501206 REFOSCO NOSTRANO N.	9	5	5	8	13	11	40
2501208 RIBOLLA GIALLA B.	9	4	25	34	8	17	74
2501210 RIESLING B.	3	5	20	23	21	10	65
2501209 RIESLING ITALICO B.	-	2	2	5	2	-	10
2501212 RONDINELLA N.	-	-	-	-	-	1	1
2501221 SAUVIGNON B.	44	47	108	131	75	30	291
2501290 SCHIOPPETTINO N.	11	10	18	35	17	9	82
2501225 SCIASCINOSO N.	-	-	-	-	-	1	1
2501227 SÈMILLON B.	-	-	-	-	-	1	1
2501293 TAZZELENGHE N.	3	-	2	1	2	2	10
2501233 TERRANO N.	-	-	-	-	1	1	2
2501235 TOCAI FRIULANO B.	41	56	92	128	194	225	507
2501236 TOCAI ROSSO N.	-	-	-	1	-	1	1
2501238 TRAMINER AROMATICO Rs.	3	5	12	16	21	5	52
2501246 TURCA N.	-	-	-	-	1	1	1
2501600 UVA DI ALTRO COLORE	1	-	-	-	1	-	1
2501599 UVA DI COLORE NERO	-	-	-	-	1	-	1
2501253 VERDELLO B.	1	-	-	-	-	-	1
2501256 VERDUZZO FRIULANO B.	25	35	67	108	139	153	413
2501259 VERMENTINO NERO N.	-	-	-	-	1	-	1
2502999 per altri vini	159	178	264	589	1.272	2.807	4.654
2502266 AGLIANICO DEL VULTURE N.	-	-	-	-	-	2	2
2502002 AGLIANICO N.	-	-	-	-	-	1	1
2502004 ALBANA B.	-	-	1	-	-	-	1
2502005 ALBANELLO B.	-	-	-	-	-	3	3
2502006 ALBARANZEULI BIANCO B.	1	-	-	-	2	4	6
2502012 ANCELLOTTA N.	-	-	1	-	-	-	1
2502014 ARNEIS B.	-	-	-	2	-	-	2
2502018 AVARENGO N.	-	-	-	-	-	1	1

Tavola 2.16 - Aziende con vite e relativa superficie investita per natura della produzione, età delle viti e tipo di vitigno
(superficie in ettari) - **AZIENDE**

NATURA DELLE PRODUZIONI VITIGNI		ETÀ DELLE VITI (anni)						Totale
		Meno di 3	3 -- 6	6 -- 10	10 -- 20	20 -- 30	30 ed oltre	
2502019	BARBERA N.	-	-	1	-	-	1	2
2502023	BELLONE	-	1	1	1	1	-	2
2502025	BIANCAME B.	-	-	-	-	1	-	1
2502030	BIANCONE B.	-	-	-	-	1	-	1
2502035	BONARDA N.	1	-	-	1	4	10	15
2502042	CABERNET FRANC N.	40	46	53	81	157	277	609
2502043	CABERNET SAUVIGNON N.	16	8	17	15	29	49	126
2502046	CALABRESE N.	-	-	-	-	-	2	2
2502056	CASTIGLIONE N.	1	-	2	3	7	11	22
2502298	CHARDONNAY B.	6	5	14	16	7	11	58
2502062	CILIEGIOLO N.	-	-	-	1	-	-	1
2502070	CORVINA N.	-	-	-	1	-	-	1
2502349	CROVASSA N.	-	-	-	-	-	1	1
2502086	FRANCONIA N.	4	9	9	31	54	115	208
2502091	GAMAY N.	-	-	3	1	6	11	19
2502096	GRECHETTO ROSSO N.	-	-	-	1	-	-	1
2502098	GRECO BIANCO B.	-	1	-	-	-	-	1
2502099	GRECO NERO N.	1	-	-	-	1	4	6
2502106	GUARNACCIA B.	-	-	-	-	1	2	3
2502108	INCROCIO BRUNI 54 B.	-	-	-	-	1	1	2
2502109	INCROCIO MANZONI 2.15 N.	-	1	2	1	-	-	3
2502113	LAMBRUSCA DI ALESSANDRIA N.	-	-	-	-	-	1	1
2502114	LAMBRUSCO A FOGLIA FRASTAGLIATA N.	-	-	-	-	-	3	3
2502116	LAMBRUSCO GRASPAROSSA N.	-	-	-	1	2	5	8
2502120	LAMBRUSCO SALAMINO N.	-	-	-	1	-	-	1
2502125	MAGLIOCCO CANINO N.	-	-	-	-	1	-	1
2502126	MAIOLICA N.	-	-	-	-	-	1	1
2502127	MALBECH N.	1	2	2	2	7	3	14
2502129	MALVASIA BIANCA B.	-	-	2	2	7	11	20
2502132	MALVASIA BIANCA LUNGA B.	-	-	1	1	1	7	10
2502135	MALVASIA DI LIPARI B.	-	-	-	-	2	1	2
2502138	MALVASIA ISTRIANA B.	4	1	5	11	15	54	89
2502128	MALVASIA N.	-	-	-	-	1	4	5
2502140	MALVASIA NERA DI BRINDISI N.	-	-	-	1	1	2	4
2502318	MALVASIA ROSA Rs.	-	-	-	-	1	2	3
2502142	MAMMOLO N.	-	-	-	1	-	2	3
2502299	MANZONI BIANCO B.	21	15	18	50	103	143	302
2502143	MARSIGLIANA NERA N.	-	-	1	1	1	-	1
2502144	MARZEMINO N.	-	-	1	2	3	7	13
2502146	MERLOT N.	73	101	137	346	940	2.194	3.636
2502147	MINNELLA BIANCA B.	-	-	-	1	-	1	2
2502148	MOLINARA N.	-	-	-	1	-	1	2
2502149	MONICA N.	-	-	-	-	3	2	5
2502153	MOSCATO BIANCO B.	-	7	5	6	8	6	30
2502281	MOSCATO DI TERRACINA B.	-	-	-	-	-	1	1
2502154	MOSCATO GIALLO B.	2	-	6	6	3	-	16
2502156	MOSCATO ROSA Rs.	-	2	-	3	7	8	20
2502158	MÜLLER THURGAU B.	-	1	4	9	2	5	17
2502164	NERELLO CAPPUCCIO N.	-	-	-	-	-	4	4
2502166	NERETTA CUNESE N.	-	-	-	1	-	-	1
2502168	NERO BUONO N.	-	-	-	-	-	1	1
2502176	OLIVELLA NERA N.	-	-	-	-	-	1	1
2502182	PAVANA N.	-	-	-	-	1	17	18
2502185	PERRICONE N.	-	-	-	-	1	-	1
2502335	PETIT VERDOT N.	-	-	-	-	1	-	1
2502188	PICOLIT B.	2	3	13	17	35	59	121
2502322	PICULIT-NERI N.	-	-	-	-	1	1	2
2502300	PIGNOLETTO B.	17	12	14	44	83	129	260
2502285	PIGNOLO N.	-	-	-	1	2	-	3
2502192	PINELLA B.	-	-	-	-	-	1	1
2502193	PINOT BIANCO B.	7	8	13	36	69	86	212
2502194	PINOT GRIGIO G.	8	3	18	13	43	39	118
2502195	PINOT NERO N.	1	-	5	6	3	6	19
2502286	PRODEST N.	-	-	1	1	1	-	3
2502200	PROSECCO B.	-	3	2	3	-	2	8
2502325	QUAGLIANO N.	-	-	-	-	1	-	1
2502203	RABOSO PIAVE N.	-	-	-	-	1	-	1
2502205	REFOSCO DAL PEDUNCOLO ROSSO N.	8	11	19	32	80	139	270
2502206	REFOSCO NOSTRANO N.	11	10	18	37	80	206	335
2502341	REGINA B.	-	-	1	-	-	-	1
2502342	REGINA DEI VIGNETI B.	-	-	-	-	-	1	1
2502208	RIBOLLA GIALLA B.	1	1	2	5	5	7	21
2502210	RIESLING B.	1	-	2	3	5	4	15

Tavola 2.16 - Aziende con vite e relativa superficie investita per natura della produzione, età delle viti e tipo di vitigno
(superficie in ettari) - **AZIENDE**

NATURA DELLE PRODUZIONI VITIGNI		ETÀ DELLE VITI (anni)						Totale
		Meno di 3	3 -- 6	6 -- 10	10 -- 20	20 -- 30	30 ed oltre	
2502209	RIESLING ITALICO B.	-	1	2	1	5	4	13
2502211	ROLLO B.	1	-	1	-	-	-	1
2502216	ROUSSANE B.	-	-	-	-	1	-	1
2502221	SAUVIGNON B.	6	9	15	19	31	34	112
2502290	SCHIOPPETTINO N.	5	3	14	9	16	17	58
2502288	S. MICHELE N.	1	-	-	-	-	-	1
2502230	SYLVANER VERDE B.	-	-	-	1	-	2	2
2502344	TANNAT N.	-	-	-	-	-	1	1
2502293	TAZZELENICHE N.	-	1	1	3	-	1	6
2502233	TERRANO N.	-	-	-	2	-	1	3
2502234	TIMORASSO B.	-	-	-	-	1	-	1
2502235	TOCAI FRIULANO B.	29	32	55	109	274	703	1.142
2502236	TOCAI ROSSO N.	-	-	-	1	4	4	9
2502238	TRAMINER AROMATICO Rs.	1	-	1	4	13	3	21
2502239	TREBBIANO DI SOAVE B.	-	-	-	1	-	-	1
2502240	TREBBIANO GIALLO B.	-	-	-	1	-	-	1
2502242	TREBBIANO ROMAGNOLO B.	-	1	-	-	-	-	1
2502245	TREVISANA NERA N.	-	-	-	-	-	1	1
2502246	TURCA N.	1	-	1	-	2	4	8
2502600	UVA DI ALTRO COLORE	-	-	2	4	5	13	21
2502599	UVA DI COLORE NERO	3	1	2	7	11	38	57
2502295	VALENTINO N.	-	-	-	-	-	1	1
2502250	VELTLINER B.	-	-	-	-	-	2	2
2502253	VERDELLO B.	-	-	-	-	1	1	2
2502254	VERDICCHIO BIANCO B.	-	-	-	-	-	1	1
2502255	VERDISO B.	-	-	-	1	1	1	3
2502256	VERDUZZO FRIULANO B.	15	31	58	151	358	796	1.344
2502257	VERDUZZO TREVIGIANO B.	-	-	-	1	6	3	10
2502258	VERMENTINO B.	-	-	-	1	-	-	1
2502259	VERMENTINO NERO N.	-	-	-	-	1	-	1
2502260	VERNACCIA DI ORISTANO B.	-	-	-	-	-	1	1
2502343	ZIBIBBO B.	-	-	1	-	-	-	1
2503999	UVA DA TAVOLA	4	6	7	19	16	34	80
2503576	ISABELLA N.	2	3	3	7	3	23	38
2503514	ITALIA B.	-	-	-	2	-	1	3
2503516	MOSCATO D'ADDA N.	-	-	1	1	-	1	3
2503577	NOAH B.	1	-	-	2	2	2	6
2503527	REGINA B.	-	1	-	2	2	2	6
2503500	UVA DI ALTRO COLORE	-	-	1	4	6	2	13
2503499	UVA DI COLORE NERO	1	2	2	2	7	5	18

Tavola 2.16 - Aziende con vite e relativa superficie investita per natura della produzione, età delle viti e tipo di vitigno
(superficie in ettari) - **SUPERFICIE**

NATURA DELLE PRODUZIONI VITIGNI	ETÀ DELLE VITI (anni)						Totale
	Meno di 3	3 -- 6	6 -- 10	10 -- 20	20 -- 30	30 ed oltre	
UVA DA VINO	682,65	571,91	1.067,50	1.513,95	1.724,92	1.753,22	7.314,15
2501999 per vini DOC e DOCG	538,84	465,18	899,60	1.175,73	1.116,07	771,15	4.966,57
2501266 AGLIANICO DEL VULTURE N.	-	-	0,05	-	-	-	0,05
2501024 BERVEDINO B.	-	-	-	-	0,78	-	0,78
2501038 BOVALE N.	0,65	-	-	-	-	-	0,65
2501042 CABERNET FRANC N.	60,80	59,85	96,89	92,18	86,38	55,20	451,30
2501043 CABERNET SAUVIGNON N.	42,84	39,30	98,71	40,59	48,87	20,76	291,07
2501046 CALABRESE N.	4,15	1,10	1,29	0,75	6,33	4,90	18,52
2501054 CARIGNANO N.	-	0,02	-	1,35	-	-	1,37
2501055 CARRICANTE B.	-	0,07	-	-	-	-	0,07
2501056 CASTIGLIONE N.	-	0,71	-	-	-	-	0,71
2501058 CATARRATTO BIANCO COMUNE B.	-	0,08	-	-	-	-	0,08
2501298 CHARDONNAY B.	28,01	20,40	93,95	131,51	27,90	28,60	330,37
2501086 FRANCONIA N.	-	-	-	0,48	0,06	0,24	0,78
2501088 FREISA N.	-	-	-	-	0,06	0,05	0,11
2501090 GAGLIOPPO N.	-	-	0,08	-	-	-	0,08
2501093 GIRÒ N.	-	-	1,22	2,61	4,07	0,76	8,66
2501094 GRECANICO DORATO B.	-	-	0,68	0,31	8,20	0,28	9,47
2501095 GRECHETTO B.	0,66	-	-	-	-	-	0,66
2501098 GRECO BIANCO B.	0,43	-	-	-	-	-	0,43
2501106 GUARNACCIA B.	-	-	-	-	-	0,44	0,44
2501127 MALBECH N.	-	-	-	0,70	1,08	-	1,78
2501129 MALVASIA BIANCA B.	0,56	-	-	-	0,18	0,35	1,09
2501279 MALVASIA DI CANDIA AROMATICA B.	-	-	-	-	0,19	-	0,19
2501135 MALVASIA DI LIPARI B.	-	-	0,08	0,13	-	1,35	1,56
2501138 MALVASIA ISTRIANA B.	0,35	0,31	1,90	3,86	4,26	3,34	14,02
2501128 MALVASIA N.	-	-	-	-	0,26	-	0,26
2501142 MAMMOLO N.	1,91	2,12	0,35	0,20	-	0,62	5,20
2501299 MANZONI BIANCO B.	2,33	-	-	5,58	0,77	4,47	13,15
2501146 MERLOT N.	95,95	87,96	122,81	77,94	203,16	258,41	846,23
2501153 MOSCATO BIANCO B.	1,60	-	-	-	-	-	1,60
2501281 MOSCATO DI TERRACINA B.	0,51	-	0,18	0,42	0,40	-	1,51
2501158 MÜLLER THURGAU B.	6,50	3,46	0,23	5,97	0,50	-	16,66
2501173 NOSIOLA B.	-	-	-	-	0,57	-	0,57
2501188 PICOLIT B.	4,09	2,04	4,55	12,92	10,14	9,90	43,64
2501191 PIGNOLA N.	0,15	-	-	-	-	-	0,15
2501300 PIGNOLETTO B.	0,30	-	0,70	-	-	-	1,00
2501285 PIGNOLO N.	3,64	0,46	1,41	2,76	0,80	0,49	9,56
2501193 PINOT BIANCO B.	9,70	11,77	61,25	67,55	99,99	21,20	271,46
2501194 PINOT GRIGIO G.	108,04	87,15	85,19	205,84	133,56	47,04	666,82
2501195 PINOT NERO N.	3,90	0,62	5,25	15,50	9,23	2,71	37,21
2501199 PRIMITIVO N.	-	-	0,30	-	-	-	0,30
2501200 PROSECCO B.	0,40	-	-	0,36	0,12	-	0,88
2501205 REFOSCO DAL PEDUNCOLO ROSSO N.	40,97	12,69	42,79	55,48	78,68	29,23	259,84
2501206 REFOSCO NOSTRANO N.	11,35	2,80	4,25	4,34	5,71	3,69	32,14
2501208 RIBOLLA GIALLA B.	4,52	0,72	12,68	19,50	5,35	8,89	51,66
2501210 RIESLING B.	0,75	3,31	12,78	16,87	16,19	2,55	52,45
2501209 RIESLING ITALICO B.	-	2,63	0,53	3,44	1,30	-	7,90
2501212 RONDINELLA N.	-	-	-	-	-	0,04	0,04
2501221 SAUVIGNON B.	57,20	71,04	113,21	175,63	64,79	22,35	504,22
2501290 SCHIOPPETTINO N.	6,54	2,62	6,07	14,55	5,68	1,36	36,82
2501225 SCIASCINOSO N.	-	-	-	-	-	0,25	0,25
2501227 SÈMILLON B.	-	-	-	-	-	0,18	0,18
2501293 TAZZELENGHE N.	1,04	-	0,66	0,90	0,78	0,15	3,53
2501233 TERRANO N.	-	-	-	-	2,29	0,12	2,41
2501235 TOCAI FRIULANO B.	18,09	32,91	88,33	131,35	191,04	187,22	648,94
2501236 TOCAI ROSSO N.	-	-	-	0,60	-	0,10	0,70
2501238 TRAMINER AROMATICO Rs.	9,48	7,64	5,72	11,30	11,04	1,31	46,49
2501246 TURCA N.	-	-	-	-	0,97	2,03	3,00
2501600 UVA DI ALTRO COLORE	2,65	-	-	-	1,99	-	4,64
2501599 UVA DI COLORE NERO	-	-	-	-	2,24	-	2,24
2501253 VERDELLO B.	0,10	-	-	-	-	-	0,10
2501256 VERDUZZO FRIULANO B.	8,68	11,40	35,51	72,26	79,74	50,57	258,16
2501259 VERMENTINO NERO N.	-	-	-	-	0,42	-	0,42
2502999 per altri vini	143,81	106,73	167,90	338,22	608,85	982,07	2.347,58
2502266 AGLIANICO DEL VULTURE N.	-	-	-	-	-	0,34	0,34
2502002 AGLIANICO N.	-	-	-	-	-	0,40	0,40
2502004 ALBANA B.	-	-	1,00	-	-	-	1,00
2502005 ALBANELLO B.	-	-	-	-	-	0,43	0,43
2502006 ALBARANZEULI BIANCO B.	0,18	-	-	-	0,30	0,44	0,92
2502012 ANCELLOTTA N.	-	-	0,09	-	-	-	0,09
2502014 ARNEIS B.	-	-	-	0,29	-	-	0,29
2502018 AVARENGO N.	-	-	-	-	-	0,18	0,18

Tavola 2.16 - Aziende con vite e relativa superficie investita per natura della produzione, età delle viti e tipo di vitigno
(superficie in ettari) - **SUPERFICIE**

NATURA DELLE PRODUZIONI VITIGNI		ETÀ DELLE VITI (anni)						Totale
		Meno di 3	3 -- 6	6 -- 10	10 -- 20	20 -- 30	30 ed oltre	
2502019	BARBERA N.	-	-	0,24	-	-	0,01	0,25
2502023	BELLONE	-	0,70	0,50	0,50	0,44	-	2,14
2502025	BIANCAME B.	-	-	-	-	0,47	-	0,47
2502030	BIANCONE B.	-	-	-	-	0,10	-	0,10
2502035	BONARDA N.	0,10	-	-	0,18	0,49	0,89	1,66
2502042	CABERNET FRANC N.	21,65	15,68	17,85	33,00	35,03	47,61	170,82
2502043	CABERNET SAUVIGNON N.	11,70	2,18	4,46	5,00	7,16	4,99	35,49
2502046	CALABRESE N.	-	-	-	-	-	0,15	0,15
2502056	CASTIGLIONE N.	0,02	-	0,14	0,17	0,58	0,46	1,37
2502298	CHARDONNAY B.	3,10	2,03	5,13	6,88	1,60	1,43	20,17
2502062	CILIEGIOLO N.	-	-	-	0,06	-	-	0,06
2502070	CORVINA N.	-	-	-	0,16	-	-	0,16
2502349	CROVASSA N.	-	-	-	-	-	0,23	0,23
2502086	FRANCONIA N.	0,78	1,83	1,17	19,55	14,38	16,89	54,60
2502091	GAMAY N.	-	-	0,23	0,80	1,25	1,29	3,57
2502096	GRECHETTO ROSSO N.	-	-	-	0,18	-	-	0,18
2502098	GRECO BIANCO B.	-	1,00	-	-	-	-	1,00
2502099	GRECO NERO N.	0,50	-	-	-	0,17	0,58	1,25
2502106	GUARNACCIA B.	-	-	-	-	0,10	0,14	0,24
2502108	INCROCIO BRUNI 54 B.	-	-	-	-	0,02	0,14	0,16
2502109	INCROCIO MANZONI 2.15 N.	-	0,72	0,40	0,10	-	-	1,22
2502113	LAMBRUSCA DI ALESSANDRIA N.	-	-	-	-	-	0,20	0,20
2502114	LAMBRUSCO A FOGLIA FRASTAGLIATA N.	-	-	-	-	-	0,10	0,10
2502116	LAMBRUSCO GRASPAROSSA N.	-	-	-	0,03	0,81	0,80	1,64
2502120	LAMBRUSCO SALAMINO N.	-	-	-	0,08	-	-	0,08
2502125	MAGLIOCCO CANINO N.	-	-	-	-	0,05	-	0,05
2502126	MAIOLICA N.	-	-	-	-	-	1,70	1,70
2502127	MALBECH N.	4,90	1,60	0,76	2,00	3,50	0,21	12,97
2502129	MALVASIA BIANCA B.	-	-	1,33	0,30	1,23	1,51	4,37
2502132	MALVASIA BIANCA LUNGA B.	-	-	0,10	0,23	0,20	0,59	1,12
2502135	MALVASIA DI LIPARI B.	-	-	-	-	0,26	0,02	0,28
2502138	MALVASIA ISTRIANA B.	2,04	0,20	3,31	5,29	3,10	6,18	20,12
2502128	MALVASIA N.	-	-	-	-	0,10	0,42	0,52
2502140	MALVASIA NERA DI BRINDISI N.	-	-	-	0,11	0,20	0,25	0,56
2502318	MALVASIA ROSA Rs.	-	-	-	-	0,35	0,12	0,47
2502142	MAMMOLO N.	-	-	-	0,95	-	0,41	1,36
2502299	MANZONI BIANCO B.	24,19	6,57	14,29	34,53	42,56	36,89	159,03
2502143	MARSIGLIANA NERA N.	-	-	0,34	0,34	0,34	-	1,02
2502144	MARZEMINO N.	-	-	0,02	0,12	0,63	0,80	1,57
2502146	MERLOT N.	25,75	26,65	36,83	68,31	220,69	437,77	816,00
2502147	MINNELLA BIANCA B.	-	-	-	0,26	-	0,08	0,34
2502148	MOLINARA N.	-	-	-	0,08	-	0,10	0,18
2502149	MONICA N.	-	-	-	-	0,35	0,12	0,47
2502153	MOSCATO BIANCO B.	-	2,88	1,35	1,60	4,19	0,37	10,39
2502281	MOSCATO DI TERRACINA B.	-	-	-	-	-	0,20	0,20
2502154	MOSCATO GIALLO B.	1,25	-	1,33	2,60	1,23	-	6,41
2502156	MOSCATO ROSA Rs.	-	0,74	-	0,89	1,51	0,78	3,92
2502158	MÜLLER THURGAU B.	-	0,47	2,85	5,77	2,00	2,58	13,67
2502164	NERELLO CAPPUCCIO N.	-	-	-	-	-	0,37	0,37
2502166	NERETTA CUNESE N.	-	-	-	0,20	-	-	0,20
2502168	NERO BUONO N.	-	-	-	-	-	0,09	0,09
2502176	OLIVELLA NERA N.	-	-	-	-	-	0,15	0,15
2502182	PAVANA N.	-	-	-	-	0,10	1,66	1,76
2502185	PERRICONE N.	-	-	-	-	0,02	-	0,02
2502335	PETIT VERDOT N.	-	-	-	-	0,18	-	0,18
2502188	PICOLIT B.	0,14	0,97	5,72	1,67	4,26	7,21	19,97
2502322	PICULIT-NERI N.	-	-	-	-	0,20	0,10	0,30
2502300	PIGNOLETTA B.	10,13	9,55	6,26	27,25	33,62	36,34	123,15
2502285	PIGNOLO N.	-	-	-	0,02	0,31	-	0,33
2502192	PINELLA B.	-	-	-	-	-	0,05	0,05
2502193	PINOT BIANCO B.	3,14	1,56	3,69	9,77	15,01	19,95	53,12
2502194	PINOT GRIGIO G.	4,96	1,30	7,13	5,55	8,81	8,35	36,10
2502195	PINOT NERO N.	0,15	-	2,03	2,38	2,10	1,05	7,71
2502286	PRODEST N.	-	-	0,02	0,30	0,06	-	0,38
2502200	PROSECCO B.	-	2,69	0,56	0,88	-	0,77	4,90
2502325	QUAGLIANO N.	-	-	-	-	0,01	-	0,01
2502203	RABOSO PIAVE N.	-	-	-	-	0,68	-	0,68
2502205	REFOSCO DAL PEDUNCOLO ROSSO N.	5,27	2,54	6,90	12,93	23,88	25,85	77,37
2502206	REFOSCO NOSTRANO N.	2,54	1,88	5,09	12,55	15,94	35,04	73,04
2502341	REGINA B.	-	-	0,01	-	-	-	0,01
2502342	REGINA DEI VIGNETI B.	-	-	-	-	-	0,23	0,23
2502208	RIBOLLA GIALLA B.	0,50	0,09	0,30	1,30	0,82	1,11	4,12
2502210	RIESLING B.	1,76	-	0,41	0,68	1,23	0,42	4,50

Tavola 2.16 - Aziende con vite e relativa superficie investita per natura della produzione, età delle viti e tipo di vitigno
(superficie in ettari) - **SUPERFICIE**

NATURA DELLE PRODUZIONI VITIGNI	ETÀ DELLE VITI (anni)						Totale
	Meno di 3	3 -- 6	6 -- 10	10 -- 20	20 -- 30	30 ed oltre	
2502209 RIESLING ITALICO B.	-	0,04	0,88	0,12	1,81	0,48	3,33
2502211 ROLLO B.	0,02	-	0,12	-	-	-	0,14
2502216 ROUSSANE B.	-	-	-	-	0,05	-	0,05
2502221 SAUVIGNON B.	2,17	2,77	3,67	6,22	3,67	7,12	25,62
2502290 SCHIOPPETTINO N.	1,08	1,73	4,81	1,30	3,97	2,14	15,03
2502288 S. MICHELE N.	2,00	-	-	-	-	-	2,00
2502230 SYLVANER VERDE B.	-	-	-	0,03	-	0,11	0,14
2502344 TANNAT N.	-	-	-	-	-	0,46	0,46
2502293 TAZZELENGHE N.	-	0,46	0,14	2,09	-	0,02	2,71
2502233 TERRANO N.	-	-	-	1,07	-	0,02	1,09
2502234 TIMORASSO B.	-	-	-	-	0,04	-	0,04
2502235 TOCAI FRIULANO B.	8,21	12,41	14,09	30,99	69,05	134,24	268,99
2502236 TOCAI ROSSO N.	-	-	-	0,07	6,55	0,70	7,32
2502238 TRAMINER AROMATICO Rs.	1,00	-	0,20	0,47	3,49	0,21	5,37
2502239 TREBBIANO DI SOAVE B.	-	-	-	0,07	-	-	0,07
2502240 TREBBIANO GIALLO B.	-	-	-	0,03	-	-	0,03
2502242 TREBBIANO ROMAGNOLO B.	-	1,00	-	-	-	-	1,00
2502245 TREVISANA NERA N.	-	-	-	-	-	0,05	0,05
2502246 TURCA N.	0,60	-	0,05	-	0,14	0,59	1,38
2502600 UVA DI ALTRO COLORE	-	-	0,59	5,39	0,56	1,26	7,80
2502599 UVA DI COLORE NERO	1,04	0,10	0,18	1,32	1,53	5,08	9,25
2502295 VALENTINO N.	-	-	-	-	-	0,70	0,70
2502250 VELTLINER B.	-	-	-	-	-	0,23	0,23
2502253 VERDELLO B.	-	-	-	-	0,01	0,02	0,03
2502254 VERDICCHIO BIANCO B.	-	-	-	-	-	0,01	0,01
2502255 VERDISO B.	-	-	-	0,04	0,04	0,10	0,18
2502256 VERDUZZO FRIULANO B.	2,94	4,39	11,16	22,56	63,92	120,84	225,81
2502257 VERDUZZO TREVIGIANO B.	-	-	-	0,31	1,03	0,13	1,47
2502258 VERMENTINO B.	-	-	-	0,30	-	-	0,30
2502259 VERMENTINO NERO N.	-	-	-	-	0,37	-	0,37
2502260 VERNACCIA DI ORISTANO B.	-	-	-	-	-	0,02	0,02
2502343 ZIBIBBO B.	-	-	0,17	-	-	-	0,17
2503999 UVA DA TAVOLA	0,40	0,24	2,07	5,55	5,38	4,60	18,24
2503576 ISABELLA N.	0,07	0,10	0,24	1,26	0,40	2,39	4,46
2503514 ITALIA B.	-	-	-	0,96	-	0,03	0,99
2503516 MOSCATO D'ADDA N.	-	-	1,14	0,10	-	0,02	1,26
2503577 NOAH B.	0,01	-	-	0,97	0,07	0,10	1,15
2503527 REGINA B.	-	0,01	-	0,52	0,37	0,46	1,36
2503500 UVA DI ALTRO COLORE	-	-	0,02	1,40	3,74	1,39	6,55
2503499 UVA DI COLORE NERO	0,32	0,13	0,67	0,34	0,80	0,21	2,47

Tavola 2.17 - Aziende con arboricoltura da legno e/o boschi e relativa superficie per classe di superficie totale e zona altimetrica (superficie in ettari) - TOTALE

CULTURE BOSCHIVE	CLASSI DI SUPERFICIE TOTALE								Totale
	Meno di 1	1 -- 2	2 -- 5	5 -- 10	10 -- 20	20 -- 50	50 -- 100	100 ed oltre	
AZIENDE									
CULTURE BOSCHIVE									
ARBORICOLTURA DA LEGNO	153	152	323	211	147	143	49	27	1.205
Pioppeti	111	117	241	161	117	122	44	26	939
Altra arboricoltura da legno	44	37	88	52	36	25	5	3	290
BOSCHI	858	1.108	2.298	1.565	1.173	644	159	120	7.925
Fustaie	147	200	485	344	269	138	61	84	1.728
<i>Conifere</i>	12	25	64	43	33	12	8	29	226
<i>Latifoglie</i>	62	80	180	112	86	42	23	31	616
<i>Miste di conifere e latifoglie</i>	75	98	270	213	166	86	34	62	1.004
Cedui	712	920	1.857	1.268	937	519	104	47	6.364
<i>Semplici</i>	491	621	1.199	777	600	325	65	18	4.096
<i>Composti</i>	221	305	670	504	344	198	39	32	2.313
Macchia mediterranea	2	-	3	1	2	4	-	1	13
ALTRE SUPERFICI FORESTALI									
SUPERFICI BOScate A TURNO BREVE	240	214	344	190	155	129	29	20	1.321
Alberi di Natale	1	2	11	14	7	3	-	1	39
Produzione di energia	146	127	172	91	89	64	9	4	702
Produzione per l'industria	104	97	185	106	78	78	25	19	692
SUPERFICIE INVESTITA									
CULTURE BOSCHIVE									
ARBORICOLTURA DA LEGNO	65,94	117,06	445,71	422,63	526,02	910,50	519,31	1.571,92	4.579,09
Pioppeti	50,73	97,93	365,93	351,82	441,79	857,26	465,05	1.552,86	4.183,37
Altra arboricoltura da legno	15,21	19,13	79,78	70,81	84,23	53,24	54,26	19,06	395,72
BOSCHI	232,52	511,03	1.949,97	2.520,08	3.073,04	2.304,27	1.686,23	65.593,09	77.870,23
Fustaie	39,50	90,22	415,73	544,02	662,01	554,84	764,64	63.865,48	66.936,44
<i>Conifere</i>	2,99	14,55	60,78	61,09	71,63	23,14	257,55	12.591,35	13.083,08
<i>Latifoglie</i>	14,00	30,67	104,52	103,43	118,42	116,95	107,46	5.931,17	6.526,62
<i>Miste di conifere e latifoglie</i>	22,51	45,00	250,43	379,50	471,96	414,75	399,63	45.342,96	47.326,74
Cedui	192,74	420,81	1.531,23	1.974,89	2.409,51	1.741,40	921,59	1.724,11	10.916,28
<i>Semplici</i>	127,00	255,61	890,60	931,96	1.315,90	935,82	348,04	798,73	5.603,66
<i>Composti</i>	65,74	165,20	640,63	1.042,93	1.093,61	805,58	573,55	925,38	5.312,62
Macchia mediterranea	0,28	-	3,01	1,17	1,52	8,03	-	3,50	17,51
ALTRE SUPERFICI FORESTALI									
SUPERFICI BOScate A TURNO BREVE	77,91	118,53	330,86	274,04	313,55	604,41	362,61	1.048,37	3.130,28
Alberi di Natale	0,10	0,11	7,47	5,40	2,82	2,50	-	0,81	19,21
Produzione di energia	31,65	33,58	53,54	25,65	34,55	35,18	25,09	21,00	260,24
Produzione per l'industria	46,16	84,84	269,85	242,99	276,18	566,73	337,52	1.026,56	2.850,83

Tavola 2.17 segue - Aziende con arboricoltura da legno e/o boschi e relativa superficie per classe di superficie totale e zona altimetrica (superficie in ettari) - MONTAGNA

CULTURE BOSCHIVE	CLASSI DI SUPERFICIE TOTALE								Totale
	Meno di 1	1 -- 2	2 -- 5	5 -- 10	10 -- 20	20 -- 50	50 -- 100	100 ed oltre	
AZIENDE									
CULTURE BOSCHIVE									
ARBORICOLTURA DA LEGNO	-	1	-	1	2	1	-	-	5
Pioppeti	-	-	-	-	-	1	-	-	1
Altra arboricoltura da legno	-	1	-	1	2	-	-	-	4
BOSCHI	18	72	265	274	228	88	34	65	1.044
Fustaie	16	64	198	164	127	52	29	65	715
Conifere	4	16	36	19	16	3	4	27	125
Latifoglie	3	11	26	22	14	-	2	20	98
Miste di conifere e latifoglie	11	39	158	138	109	50	26	52	583
Cedui	2	12	84	126	111	38	7	4	384
Semplici	1	9	45	49	42	23	1	3	173
Composti	1	9	48	88	71	16	6	4	243
Macchia mediterranea	-	-	-	-	-	-	-	-	-
ALTRE SUPERFICI FORESTALI									
SUPERFICI BOSCADE A TURNO BREVE	-	-	1	3	-	-	-	-	4
Alberi di Natale	-	-	1	3	-	-	-	-	4
Produzione di energia	-	-	-	-	-	-	-	-	-
Produzione per l'industria	-	-	-	-	-	-	-	-	-
SUPERFICIE INVESTITA									
CULTURE BOSCHIVE									
ARBORICOLTURA DA LEGNO	-	0,40	-	0,50	2,68	1,52	-	-	5,10
Pioppeti	-	-	-	-	-	1,52	-	-	1,52
Altra arboricoltura da legno	-	0,40	-	0,50	2,68	-	-	-	3,58
BOSCHI	6,17	45,32	379,01	793,22	1.162,56	713,19	691,07	64.153,77	67.944,31
Fustaie	5,55	36,26	208,66	340,23	449,62	346,06	561,39	63.100,26	65.048,03
Conifere	1,37	11,70	38,05	36,23	59,57	17,00	148,29	12.314,42	12.626,63
Latifoglie	0,98	6,76	20,36	42,69	25,88	-	26,48	5.563,97	5.687,12
Miste di conifere e latifoglie	3,20	17,80	150,25	261,31	364,17	329,06	386,62	45.221,87	46.734,28
Cedui	0,62	9,06	170,35	452,99	712,94	367,13	129,68	1.053,51	2.896,28
Semplici	0,27	3,40	70,41	144,81	259,23	211,79	3,48	598,37	1.291,76
Composti	0,35	5,66	99,94	308,18	453,71	155,34	126,20	455,14	1.604,52
Macchia mediterranea	-	-	-	-	-	-	-	-	-
ALTRE SUPERFICI FORESTALI									
SUPERFICI BOSCADE A TURNO BREVE	-	-	0,20	2,20	-	-	-	-	2,40
Alberi di Natale	-	-	0,20	2,20	-	-	-	-	2,40
Produzione di energia	-	-	-	-	-	-	-	-	-
Produzione per l'industria	-	-	-	-	-	-	-	-	-

Tavola 2.17 segue - Aziende con arboricoltura da legno e/o boschi e relativa superficie per classe di superficie totale e zona altimetrica (superficie in ettari) - COLLINA

COLTURE BOSCHIVE	CLASSI DI SUPERFICIE TOTALE								Totale
	Meno di 1	1 -- 2	2 -- 5	5 -- 10	10 -- 20	20 -- 50	50 -- 100	100 ed oltre	
AZIENDE									
COLTURE BOSCHIVE									
ARBORICOLTURA DA LEGNO	8	7	32	18	23	15	8	-	111
Pioppeti	1	2	5	9	14	11	7	-	49
Altra arboricoltura da legno	7	5	27	9	11	6	1	-	66
BOSCHI	345	462	962	573	415	185	35	4	2.981
Fustaie	47	53	141	86	60	35	5	1	428
<i>Conifere</i>	2	6	19	23	14	7	3	-	74
<i>Latifoglie</i>	16	24	65	33	26	15	1	1	181
<i>Miste di conifere e latifoglie</i>	29	23	63	39	24	14	1	-	193
Cedui	299	412	844	514	370	158	32	3	2.632
<i>Semplici</i>	241	302	585	333	273	118	24	2	1.878
<i>Composti</i>	58	110	259	181	98	41	8	1	756
Macchia mediterranea	-	-	1	-	1	-	-	-	2
ALTRE SUPERFICI FORESTALI									
SUPERFICI BOSCADE A TURNO BREVE	2	3	9	13	8	4	-	-	39
Alberi di Natale	1	1	8	11	5	2	-	-	28
Produzione di energia	-	2	1	-	-	-	-	-	3
Produzione per l'industria	1	-	-	2	3	2	-	-	8
SUPERFICIE INVESTITA									
COLTURE BOSCHIVE									
ARBORICOLTURA DA LEGNO	3,05	4,94	30,19	19,39	91,13	105,11	77,94	-	331,75
Pioppeti	0,21	0,47	6,71	10,07	50,92	96,49	76,99	-	241,86
Altra arboricoltura da legno	2,84	4,47	23,48	9,32	40,21	8,62	0,95	-	89,89
BOSCHI	97,36	269,88	1.082,90	1.278,78	1.450,48	874,76	500,80	276,49	5.831,45
Fustaie	12,46	21,02	130,51	138,70	138,83	80,17	92,36	2,50	616,55
<i>Conifere</i>	0,37	2,07	18,41	24,57	10,34	4,89	90,68	-	151,33
<i>Latifoglie</i>	3,66	8,58	47,22	28,44	60,86	41,36	0,68	2,50	193,30
<i>Miste di conifere e latifoglie</i>	8,43	10,37	64,88	85,69	67,63	33,92	1,00	-	271,92
Cedui	84,90	248,86	950,28	1.140,08	1.310,65	794,59	408,44	273,99	5.211,79
<i>Semplici</i>	64,44	163,44	580,98	572,07	835,73	494,85	211,14	33,54	2.956,19
<i>Composti</i>	20,46	85,42	369,30	568,01	474,92	299,74	197,30	240,45	2.255,60
Macchia mediterranea	-	-	2,11	-	1,00	-	-	-	3,11
ALTRE SUPERFICI FORESTALI									
SUPERFICI BOSCADE A TURNO BREVE	0,36	0,35	5,19	4,92	8,18	24,64	-	-	43,64
Alberi di Natale	0,10	0,01	4,73	3,20	1,30	0,92	-	-	10,26
Produzione di energia	-	0,34	0,46	-	-	-	-	-	0,80
Produzione per l'industria	0,26	-	-	1,72	6,88	23,72	-	-	32,58

Tavola 2.17 segue - Aziende con arboricoltura da legno e/o boschi e relativa superficie per classe di superficie totale e zona altimetrica (superficie in ettari) - PIANURA

CULTURE BOSCHIVE	CLASSI DI SUPERFICIE TOTALE								Totale
	Meno di 1	1 -- 2	2 -- 5	5 -- 10	10 -- 20	20 -- 50	50 -- 100	100 ed oltre	
AZIENDE									
CULTURE BOSCHIVE									
ARBORICOLTURA DA LEGNO	145	144	291	192	122	127	41	27	1.089
Pioppeti	110	115	236	152	103	110	37	26	889
Altra arboricoltura da legno	37	31	61	42	23	19	4	3	220
BOSCHI	495	574	1.071	718	530	371	90	51	3.900
Fustaie	84	83	146	94	82	51	27	18	585
<i>Conifere</i>	6	3	9	1	3	2	1	2	27
<i>Latifoglie</i>	43	45	89	57	46	27	20	10	337
<i>Miste di conifere e latifoglie</i>	35	36	49	36	33	22	7	10	228
Cedui	411	496	929	628	456	323	65	40	3.348
<i>Semplici</i>	249	310	569	395	285	184	40	13	2.045
<i>Composti</i>	162	186	363	235	175	141	25	27	1.314
Macchia mediterranea	2	-	2	1	1	4	-	1	11
ALTRE SUPERFICI FORESTALI									
SUPERFICI BOSCAIE A TURNO BREVE	238	211	334	174	147	125	29	20	1.278
Alberi di Natale	-	1	2	-	2	1	-	1	7
Produzione di energia	146	125	171	91	89	64	9	4	699
Produzione per l'industria	103	97	185	104	75	76	25	19	684
SUPERFICIE INVESTITA									
CULTURE BOSCHIVE									
ARBORICOLTURA DA LEGNO	62,89	111,72	415,52	402,74	432,21	803,87	441,37	1.571,92	4.242,24
Pioppeti	50,52	97,46	359,22	341,75	390,87	759,25	388,06	1.552,86	3.939,99
Altra arboricoltura da legno	12,37	14,26	56,30	60,99	41,34	44,62	53,31	19,06	302,25
BOSCHI	128,99	195,83	488,06	448,08	460,00	716,32	494,36	1.162,83	4.094,47
Fustaie	21,49	32,94	76,56	65,09	73,56	128,61	110,89	762,72	1.271,86
<i>Conifere</i>	1,25	0,78	4,32	0,29	1,72	1,25	18,58	276,93	305,12
<i>Latifoglie</i>	9,36	15,33	36,94	32,30	31,68	75,59	80,30	364,70	646,20
<i>Miste di conifere e latifoglie</i>	10,88	16,83	35,30	32,50	40,16	51,77	12,01	121,09	320,54
Cedui	107,22	162,89	410,60	381,82	385,92	579,68	383,47	396,61	2.808,21
<i>Semplici</i>	62,29	88,77	239,21	215,08	220,94	229,18	133,42	166,82	1.355,71
<i>Composti</i>	44,93	74,12	171,39	166,74	164,98	350,50	250,05	229,79	1.452,50
Macchia mediterranea	0,28	-	0,90	1,17	0,52	8,03	-	3,50	14,40
ALTRE SUPERFICI FORESTALI									
SUPERFICI BOSCAIE A TURNO BREVE	77,55	118,18	325,47	266,92	305,37	579,77	362,61	1.048,37	3.084,24
Alberi di Natale	-	0,10	2,54	-	1,52	1,58	-	0,81	6,55
Produzione di energia	31,65	33,24	53,08	25,65	34,55	35,18	25,09	21,00	259,44
Produzione per l'industria	45,90	84,84	269,85	241,27	269,30	543,01	337,52	1.026,56	2.818,25

Tavola 2.18 - Aziende che attuano la gestione dei boschi per tipo di intervento e forma giuridica

FORME GIURIDICHE	Totale aziende con interventi boschivi	TIPI DI INTERVENTO						Altri interventi
		MANUTENZIONE E/O RIPULITURA				Taglio periodico	Migliora- mento	
		Strade	Fasce parafuoco	Sottobosco	Altro			
INTERVENTO DI MANODOPERA AZIENDALE								
FORME GIURIDICHE								
Azienda individuale	6.538	418	219	3.313	51	5.538	244	97
Comunanza o affittanza collettiva	13	1	-	10	-	12	-	-
Società di persone e di capitali	213	28	20	114	7	166	25	9
<i>Semplice</i>	184	24	19	101	6	148	22	8
<i>In nome collettivo</i>	6	2	-	2	-	3	-	-
<i>A responsabilità limitata</i>	12	-	-	6	-	7	1	1
<i>In accomandita semplice</i>	5	1	1	2	1	3	1	-
<i>In accomandita per azioni</i>	-	-	-	-	-	-	-	-
<i>Per azioni</i>	6	1	-	3	-	5	1	-
<i>Altro tipo</i>	-	-	-	-	-	-	-	-
Società cooperativa	2	-	-	-	-	-	1	1
Associazione di produttori	2	1	-	2	-	-	1	-
Ente pubblico	20	15	1	13	-	8	5	1
<i>Stato</i>	2	2	1	2	-	1	1	-
<i>Regione</i>	-	-	-	-	-	-	-	-
<i>Provincia</i>	-	-	-	-	-	-	-	-
<i>Comune</i>	17	12	-	10	-	6	4	1
<i>Comunità Montana</i>	-	-	-	-	-	-	-	-
<i>Altro</i>	1	1	-	1	-	1	-	-
Altra forma giuridica	12	5	-	11	-	7	3	1
<i>Consorzio</i>	7	4	-	6	-	3	2	1
<i>Altro tipo forma giuridica</i>	5	1	-	5	-	4	1	-
TOTALE	6.800	468	240	3.463	58	5.731	279	109
INTERVENTO DI IMPRESA ESTERNA								
FORME GIURIDICHE								
Azienda individuale	191	22	10	63	4	127	10	11
Comunanza o affittanza collettiva	-	-	-	-	-	-	-	-
Società di persone e di capitali	23	10	1	14	-	12	3	2
<i>Semplice</i>	14	6	1	8	-	6	-	2
<i>In nome collettivo</i>	1	-	-	1	-	1	-	-
<i>A responsabilità limitata</i>	3	1	-	2	-	-	-	-
<i>In accomandita semplice</i>	3	2	-	3	-	3	1	-
<i>In accomandita per azioni</i>	-	-	-	-	-	-	-	-
<i>Per azioni</i>	1	1	-	-	-	1	1	-
<i>Altro tipo</i>	1	-	-	-	-	1	1	-
Società cooperativa	-	-	-	-	-	-	-	-
Associazione di produttori	1	-	-	-	-	1	-	-
Ente pubblico	34	22	5	20	1	30	14	2
<i>Stato</i>	1	1	1	1	-	1	1	-
<i>Regione</i>	-	-	-	-	-	-	-	-
<i>Provincia</i>	-	-	-	-	-	-	-	-
<i>Comune</i>	28	18	3	16	1	24	11	2
<i>Comunità Montana</i>	-	-	-	-	-	-	-	-
<i>Altro</i>	5	3	1	3	-	5	2	-
Altra forma giuridica	8	3	-	3	-	8	2	-
<i>Consorzio</i>	8	3	-	3	-	8	2	-
<i>Altro tipo forma giuridica</i>	-	-	-	-	-	-	-	-
TOTALE	257	57	16	100	5	178	29	15

Tavola 2.19 - Aziende che attuano la gestione dei boschi per tipo di intervento, classe di superficie totale, forma di conduzione e zona altimetrica

CLASSI DI SUPERFICIE TOTALE FORME DI CONDUZIONE ZONE ALTIMETRICHE	Totale aziende con interventi boschivi	TIPI DI INTERVENTO						
		MANUTENZIONE E/O RIPULITURA				Taglio periodico	Migliora- mento	Altri interventi
		Strade	Fasce parafuoco	Sottobosco	Altro			
INTERVENTO DI MANODOPERA AZIENDALE								
CLASSI DI SUPERFICIE TOTALE (in ettari)								
Meno di 1 ettaro	711	47	13	391	7	588	23	27
1 -- 2	907	56	28	464	7	748	33	15
2 -- 3	749	49	26	376	3	629	32	16
3 -- 5	1.205	72	51	607	13	1.019	42	6
5 -- 10	1.388	73	44	696	7	1.191	36	13
10 -- 20	1.062	77	35	501	7	921	49	16
20 -- 30	334	24	15	171	1	297	21	5
30 -- 50	232	21	14	126	3	197	10	4
50 -- 100	136	21	10	82	7	104	17	1
100 ed oltre	76	28	4	49	3	37	16	6
TOTALE	6.800	468	240	3.463	58	5.731	279	109
FORME DI CONDUZIONE								
Conduzione diretta del coltivatore	6.366	404	208	3.200	56	5.399	247	99
Con solo manodopera familiare	6.229	386	203	3.142	52	5.285	239	94
Con manodopera familiare prevalente	100	12	3	41	3	85	5	2
Con manodopera extrafamiliare prevalente	37	6	2	17	1	29	3	3
Conduzione con salariati	433	64	32	262	2	332	32	9
Altra forma di conduzione	1	-	-	1	-	-	-	1
TOTALE	6.800	468	240	3.463	58	5.731	279	109
ZONE ALTIMETRICHE								
Montagna	911	50	6	474	6	639	41	12
Collina	2.426	105	49	1.852	14	2.225	97	14
Pianura	3.463	313	185	2.063	38	2.867	141	83
TOTALE	6.800	468	240	3.463	58	5.731	279	109
INTERVENTO DI IMPRESA ESTERNA								
CLASSI DI SUPERFICIE TOTALE (in ettari)								
Meno di 1 ettaro	24	2	-	10	-	18	1	1
1 -- 2	29	2	-	12	1	20	-	1
2 -- 3	30	1	2	8	1	24	1	1
3 -- 5	30	5	2	7	-	25	-	1
5 -- 10	28	1	3	6	-	19	-	3
10 -- 20	27	4	2	13	1	10	3	3
20 -- 30	12	1	-	5	-	9	2	2
30 -- 50	11	4	1	6	-	7	3	-
50 -- 100	14	4	-	5	-	6	-	1
100 ed oltre	52	33	6	28	2	40	19	2
TOTALE	257	57	16	100	5	178	29	15
FORME DI CONDUZIONE								
Conduzione diretta del coltivatore	137	15	6	37	2	91	6	10
Con solo manodopera familiare	126	14	6	32	2	84	4	10
Con manodopera familiare prevalente	10	1	-	4	-	6	2	-
Con manodopera extrafamiliare prevalente	1	-	-	1	-	1	-	-
Conduzione con salariati	120	42	10	63	3	87	23	5
Altra forma di conduzione	-	-	-	-	-	-	-	-
TOTALE	257	57	16	100	5	178	29	15
ZONE ALTIMETRICHE								
Montagna	59	32	4	25	1	43	17	5
Collina	58	4	-	20	1	45	3	-
Pianura	140	21	12	55	3	90	9	10
TOTALE	257	57	16	100	5	178	29	15

Tavola 2.20 - Aziende con superficie irrigabile per classe di superficie irrigabile, classe di superficie totale, classe di superficie agricola utilizzata (SAU) e zona altimetrica (superficie in ettari)

CLASSI DI SUPERFICIE TOTALE		CLASSI DI SUPERFICIE IRRIGABILE								Totale
CLASSI DI SAU ZONE ALTIMETRICHE	Meno di 1	1 -- 2	2 -- 5	5 -- 10	10 -- 20	20 -- 50	50--100	100 ed oltre		
AZIENDE										
CLASSI DI SUPERFICIE TOTALE										
Meno di 1 ettaro	1.209	-	-	-	-	-	-	-	1.209	
1 -- 2	452	806	-	-	-	-	-	-	1.258	
2 -- 3	145	328	433	-	-	-	-	-	906	
3 -- 5	132	175	875	-	-	-	-	-	1.182	
5 -- 10	96	100	424	712	-	-	-	-	1.332	
10 -- 20	47	57	119	258	501	-	-	-	982	
20 -- 30	9	16	40	50	138	178	-	-	431	
30 -- 50	9	7	15	30	59	170	-	-	290	
50 -- 100	-	1	5	15	17	63	73	-	174	
100 ed oltre	1	-	1	1	3	4	16	35	61	
TOTALE	2.100	1.490	1.912	1.066	718	415	89	35	7.825	
CLASSI DI SAU										
Senza superficie	26	7	13	4	1	4	-	-	55	
Meno di 1 ettaro	1.452	22	9	5	1	2	1	-	1.492	
1 -- 2	274	1.006	9	3	1	-	-	-	1.293	
2 -- 3	103	165	623	3	1	-	-	-	895	
3 -- 5	109	145	838	5	1	1	-	-	1.099	
5 -- 10	81	78	269	805	9	-	-	-	1.242	
10 -- 20	40	47	100	168	555	3	-	-	913	
20 -- 30	9	13	36	36	89	199	1	-	383	
30 -- 50	5	6	10	24	44	167	-	-	256	
50 -- 100	-	1	4	12	14	38	75	1	145	
100 ed oltre	1	-	1	1	2	1	12	34	52	
TOTALE	2.100	1.490	1.912	1.066	718	415	89	35	7.825	
ZONE ALTIMETRICHE										
Montagna	26	8	3	4	2	1	-	-	44	
Collina	170	130	111	44	24	8	-	-	487	
Pianura	1.904	1.352	1.798	1.018	692	406	89	35	7.294	
TOTALE	2.100	1.490	1.912	1.066	718	415	89	35	7.825	
SUPERFICIE IRRIGABILE										
CLASSI DI SUPERFICIE TOTALE										
Meno di 1 ettaro	540,88	-	-	-	-	-	-	-	540,88	
1 -- 2	286,77	1.093,05	-	-	-	-	-	-	1.379,82	
2 -- 3	84,74	523,24	1.014,39	-	-	-	-	-	1.622,37	
3 -- 5	71,31	261,30	2.898,17	-	-	-	-	-	3.230,78	
5 -- 10	56,82	141,88	1.579,92	4.835,62	-	-	-	-	6.614,24	
10 -- 20	22,82	81,98	398,30	2.035,32	6.607,02	-	-	-	9.145,44	
20 -- 30	4,66	21,80	135,36	366,39	2.134,61	4.136,96	-	-	6.799,78	
30 -- 50	5,28	9,86	51,68	215,34	881,97	5.518,86	-	-	6.682,99	
50 -- 100	-	1,64	15,29	103,27	229,65	2.341,61	4.771,58	-	7.463,04	
100 ed oltre	0,50	-	2,48	5,45	41,39	148,62	1.280,24	6.492,27	7.970,95	
TOTALE	1.073,78	2.134,75	6.095,59	7.561,39	9.894,64	12.146,05	6.051,82	6.492,27	51.450,29	
CLASSI DI SAU										
Senza superficie	13,00	10,98	36,38	28,56	11,00	128,00	-	-	227,92	
Meno di 1 ettaro	712,63	30,41	24,97	30,35	13,00	68,78	70,04	-	950,18	
1 -- 2	149,09	1.420,67	28,71	19,13	11,14	-	-	-	1.628,74	
2 -- 3	60,94	251,39	1.535,35	21,63	17,34	-	-	-	1.886,65	
3 -- 5	61,78	215,00	3.017,43	32,64	13,52	25,00	-	-	3.365,37	
5 -- 10	46,97	110,77	943,48	5.670,00	114,46	-	-	-	6.885,68	
10 -- 20	20,75	67,17	337,23	1.250,90	7.558,04	75,44	-	-	9.309,53	
20 -- 30	5,89	18,85	121,34	251,75	1.298,61	4.722,64	59,18	-	6.478,26	
30 -- 50	2,23	7,87	37,43	173,43	629,23	5.727,94	-	-	6.578,13	
50 -- 100	-	1,64	10,79	77,55	200,91	1.363,25	5.013,98	122,81	6.790,93	
100 ed oltre	0,50	-	2,48	5,45	27,39	35,00	908,62	6.369,46	7.348,90	
TOTALE	1.073,78	2.134,75	6.095,59	7.561,39	9.894,64	12.146,05	6.051,82	6.492,27	51.450,29	
ZONE ALTIMETRICHE										
Montagna	6,78	9,01	10,12	24,50	28,00	21,38	-	-	99,79	
Collina	94,06	183,54	352,23	298,76	300,67	241,25	-	-	1.470,51	
Pianura	972,94	1.942,20	5.733,24	7.238,13	9.565,97	11.883,42	6.051,82	6.492,27	49.879,99	
TOTALE	1.073,78	2.134,75	6.095,59	7.561,39	9.894,64	12.146,05	6.051,82	6.492,27	51.450,29	

Tavola 2.21 - Aziende che praticano l'irrigazione e relativa superficie irrigata per classe di superficie irrigata, classe di superficie totale, classe di superficie agricola utilizzata (SAU) e zona altimetrica (superficie in ettari)

CLASSI DI SUPERFICIE TOTALE										CLASSI DI SUPERFICIE IRRIGATA									
CLASSI DI SAU										Totale									
ZONE ALTIMETRICHE										Totale									

Tavola 2.22 - Aziende per principali coltivazioni irrigate e relativa superficie irrigata per classe di superficie agricola utilizzata (SAU), classe di superficie irrigata e zona altimetrica (superficie in ettari)

CLASSI DI SAU CLASSI DI SUPERFICIE IRRIGATA ZONE ALTIMETRICHE	COLTIVAZIONI IRRIGATE											
	Frumento	Granoturco da granello	Patata	Barbabie- tola da zucchero	Girasole	Soia	Ortive	Foraggiere avvicen- date	Vite	Agrumi	Fruttiferi	Altre coltivazioni
AZIENDE												
CLASSI DI SAU												
Senza superficie	-	-	-	-	-	-	-	-	-	-	-	23
Meno di 1 ettaro	4	621	2	-	-	11	21	85	135	-	17	168
1 -- 2	9	808	1	1	-	48	16	51	88	-	10	78
2 -- 3	7	598	3	-	-	46	13	43	89	-	15	82
3 -- 5	19	782	-	3	-	105	30	39	93	-	21	88
5 -- 10	18	928	4	8	-	146	41	88	130	-	54	138
10 -- 20	14	684	11	19	-	130	44	114	128	-	70	136
20 -- 30	7	305	4	30	-	74	15	47	46	-	27	71
30 -- 50	7	191	7	27	1	71	9	42	30	-	14	34
50 -- 100	9	105	-	15	1	40	1	13	21	-	11	18
100 ed oltre	2	39	-	11	1	22	-	3	11	-	7	8
TOTALE	96	5.061	32	114	3	693	190	525	771	-	246	844
CLASSI DI SUPERFICIE IRRIGATA												
Meno di 1 ettaro	31	1.212	25	2	1	131	116	232	607	-	86	565
1 -- 2	33	1.035	5	14	1	171	42	93	60	-	56	140
2 -- 5	19	1.364	2	60	1	203	27	115	61	-	56	86
5 -- 10	7	784	-	22	-	104	4	48	19	-	24	32
10 -- 20	5	450	-	7	-	52	1	27	14	-	13	14
20 -- 50	1	180	-	8	-	25	-	9	6	-	10	6
50 -- 100	-	30	-	-	-	4	-	-	2	-	1	1
100 ed oltre	-	6	-	1	-	3	-	1	2	-	-	-
TOTALE	96	5.061	32	114	3	693	190	525	771	-	246	844
ZONE ALTIMETRICHE												
Montagna	1	8	1	-	-	1	10	-	1	-	10	16
Collina	1	357	1	3	-	29	11	10	22	-	18	62
Pianura	94	4.696	30	111	3	663	169	515	748	-	218	766
TOTALE	96	5.061	32	114	3	693	190	525	771	-	246	844
SUPERFICIE IRRIGATA												
CLASSI DI SAU												
Senza superficie	-	-	-	-	-	-	-	-	-	-	-	34,97
Meno di 1 ettaro	2,29	309,94	0,32	-	-	7,09	6,89	36,97	18,00	-	4,89	97,36
1 -- 2	8,15	901,79	0,03	0,15	-	52,05	8,66	36,37	18,53	-	5,85	38,11
2 -- 3	8,82	1.064,35	1,23	-	-	65,99	10,53	42,12	33,83	-	10,39	70,06
3 -- 5	23,55	2.038,44	-	4,26	-	201,52	29,20	46,97	30,81	-	20,91	92,65
5 -- 10	28,05	4.156,33	0,81	14,34	-	364,60	38,24	172,70	104,19	-	128,68	162,47
10 -- 20	31,63	5.354,96	5,80	49,63	-	492,31	69,58	346,39	224,43	-	249,04	172,78
20 -- 30	17,48	3.465,79	2,96	111,68	-	463,05	31,10	317,59	101,10	-	151,29	211,17
30 -- 50	39,62	3.257,53	7,15	118,82	4,47	563,25	12,48	353,70	116,10	-	118,18	91,59
50 -- 100	57,72	3.284,28	-	139,21	0,46	470,74	14,00	175,05	196,24	-	134,51	208,72
100 ed oltre	35,09	2.083,09	-	526,40	1,00	1.043,12	-	213,07	455,27	-	154,29	105,62
TOTALE	252,40	25.916,50	18,30	964,49	5,93	3.723,72	220,68	1.740,93	1.298,50	-	978,03	1.285,50
CLASSI DI SUPERFICIE IRRIGATA												
Meno di 1 ettaro	19,26	658,36	7,60	1,04	0,46	82,35	43,25	112,31	144,23	-	33,55	189,74
1 -- 2	43,09	1.474,46	5,81	19,80	1,00	240,70	59,01	129,20	85,64	-	78,86	190,16
2 -- 5	48,63	4.322,24	4,89	182,42	4,47	632,13	78,63	356,99	192,69	-	181,78	266,34
5 -- 10	53,02	5.536,24	-	141,06	-	721,56	25,79	321,90	122,89	-	162,65	208,43
10 -- 20	65,01	6.035,82	-	112,82	-	688,01	14,00	390,31	203,83	-	180,44	203,67
20 -- 50	23,39	5.164,09	-	253,35	-	701,96	-	234,22	159,83	-	273,80	170,53
50 -- 100	-	1.937,35	-	-	-	271,40	-	-	119,33	-	66,95	56,63
100 ed oltre	-	787,94	-	254,00	-	385,61	-	196,00	270,06	-	-	-
TOTALE	252,40	25.916,50	18,30	964,49	5,93	3.723,72	220,68	1.740,93	1.298,50	-	978,03	1.285,50
ZONE ALTIMETRICHE												
Montagna	2,53	41,52	0,03	-	-	4,06	3,67	-	0,09	-	26,47	4,77
Collina	8,15	991,97	0,80	12,15	-	112,72	5,77	60,45	35,09	-	25,69	78,37
Pianura	241,72	24.883,01	17,47	952,34	5,93	3.606,94	211,24	1.680,48	1.263,32	-	925,87	1.202,36
TOTALE	252,40	25.916,50	18,30	964,49	5,93	3.723,72	220,68	1.740,93	1.298,50	-	978,03	1.285,50

Tavola 2.23 - Aziende che praticano l'irrigazione per tipo di approvvigionamento dell'acqua irrigua, classe di superficie totale e classe di superficie agricola utilizzata (SAU)

CLASSI DI SUPERFICIE TOTALE CLASSI DI SAU	TIPI DI APPROVVIGIONAMENTO							GESTIONE DELL'ACQUA IRRIGUA			
	Totale	Da corsi d'acqua superficiali	Da laghi naturali e laghetti artificiali	Da acquedotto	Da acque sotterranee	Diretto da impianto di depurazione	Raccolta acque pluviali	Autonoma	Da consorzi di irrigazione e di bonifica	Da altre aziende agricole	In altra forma
CLASSI DI SUPERFICIE TOTALE (in ettari)											
Meno di 1 ettaro	732	467	2	68	355	4	7	97	605	10	33
1 -- 2	922	586	10	108	393	1	3	155	752	8	35
2 -- 3	681	446	3	83	284	-	4	102	567	2	42
3 -- 5	953	644	5	120	345	3	8	189	758	7	44
5 -- 10	1.093	747	4	157	415	1	12	266	851	12	47
10 -- 20	859	589	4	101	366	-	-	264	622	6	67
20 -- 30	374	247	2	53	167	2	1	114	270	3	29
30 -- 50	250	158	3	34	115	-	6	80	175	3	22
50 -- 100	148	102	3	20	77	-	3	64	100	2	10
100 ed oltre	51	29	1	7	32	-	3	25	28	1	8
TOTALE	6.063	4.015	37	751	2.549	11	47	1.356	4.728	54	337
CLASSI DI SAU (in ettari)											
Senza superficie	23	12	-	2	13	-	-	2	22	-	-
Meno di 1 ettaro	919	583	5	81	446	5	9	138	746	11	42
1 -- 2	953	604	10	115	394	1	5	162	770	9	50
2 -- 3	696	461	2	83	291	-	2	123	570	1	35
3 -- 5	898	614	5	123	313	3	9	178	714	8	43
5 -- 10	1.044	720	4	147	403	-	9	259	811	10	46
10 -- 20	802	547	3	95	351	1	-	249	580	8	63
20 -- 30	339	216	2	53	148	1	2	100	251	1	24
30 -- 50	220	149	4	29	97	-	5	72	154	5	17
50 -- 100	124	82	2	17	65	-	4	51	86	-	10
100 ed oltre	45	27	-	6	28	-	2	22	24	1	7
TOTALE	6.063	4.015	37	751	2.549	11	47	1.356	4.728	54	337

Tavola 2.24 - Aziende che praticano l'irrigazione per tipo di approvvigionamento dell'acqua irrigua, forma di conduzione e zona altimetrica

FORME DI CONDUZIONE ZONE ALTIMETRICHE	TIPI DI APPROVVIGIONAMENTO							GESTIONE DELL'ACQUA IRRIGUA			
	Totale	Da corsi d'acqua superficiali	Da laghi naturali e laghetti artificiali	Da acquedotto	Da acque sotter- ranee	Diretto da impianto di depu- ra- zione	Raccolta acque pluviali	Autonoma	Da consorzi di irrigazione e di bonifica	Da altre aziende agricole	In altra forma
FORME DI CONDUZIONE											
Conduzione diretta del coltivatore	5.452	3.565	27	679	2.400	11	43	1.260	4.222	52	310
<i>Con solo manodopera familiare</i>	5.297	3.481	24	661	2.307	11	35	1.191	4.137	50	291
<i>Con manodopera familiare prevalente</i>	118	63	1	16	71	-	5	49	70	2	13
<i>Con manodopera extrafamiliare prevalente</i>	37	21	2	2	22	-	3	20	15	-	6
Conduzione con salariati	610	450	10	72	148	-	4	96	505	2	27
Conduzione a colonia parziaria appoderata	1	-	-	-	1	-	-	-	1	-	-
TOTALE	6.063	4.015	37	751	2.549	11	47	1.356	4.728	54	337
ZONE ALTIMETRICHE											
Montagna	35	14	3	11	9	-	3	15	6	-	14
Collina	444	345	6	29	65	5	8	48	342	1	55
Pianura	5.584	3.656	28	711	2.475	6	36	1.293	4.380	53	268
TOTALE	6.063	4.015	37	751	2.549	11	47	1.356	4.728	54	337

**Tavola 2.25 - Aziende per sistema di irrigazione e relativa superficie irrigata per classe di superficie agricola utilizzata (SAU),
classe di superficie irrigata e zona altimetrica (superficie in ettari)**

CLASSI DI SAU CLASSI DI SUPERFICIE IRRIGATA ZONE ALTIMETRICHE	SISTEMI DI IRRIGAZIONE					
	Scorrimento superficiale ed infiltrazione laterale	Sommersione	Aspersione (a pioggia)	Microirrigazione	Goccia	Altro
AZIENDE						
CLASSI DI SAU						
Senza superficie	18	-	6	-	-	-
Meno di 1 ettaro	634	-	286	9	18	15
1 -- 2	564	-	483	7	11	12
2 -- 3	422	2	375	10	9	5
3 -- 5	470	-	597	14	9	6
5 -- 10	493	1	792	23	8	10
10 -- 20	379	1	643	16	21	6
20 -- 30	151	1	286	6	6	3
30 -- 50	97	-	189	5	2	2
50 -- 100	47	-	109	3	5	1
100 ed oltre	14	-	41	1	2	3
TOTALE	3.289	5	3.807	94	91	63
CLASSI DI SUPERFICIE IRRIGATA						
Meno di 1 ettaro	1.226	4	829	50	49	43
1 -- 2	709	-	742	16	14	5
2 -- 5	755	1	1.008	18	10	5
5 -- 10	344	-	644	5	11	2
10 -- 20	175	-	348	1	5	3
20 -- 30	72	-	180	3	1	5
50 -- 100	7	-	42	-	1	-
100 ed oltre	1	-	14	1	-	-
TOTALE	3.289	5	3.807	94	91	63
ZONE ALTIMETRICHE						
Montagna	7	-	23	5	7	-
Collina	197	1	236	7	10	11
Pianura	3.085	4	3.548	82	74	52
TOTALE	3.289	5	3.807	94	91	63
SUPERFICIE IRRIGATA						
CLASSI DI SAU						
Senza superficie	30,14	-	4,83	-	-	-
Meno di 1 ettaro	321,95	-	153,18	4,06	5,36	2,23
1 -- 2	556,17	-	505,50	5,93	6,73	3,01
2 -- 3	663,22	0,79	627,24	9,35	8,92	5,50
3 -- 5	1.074,65	-	1.410,37	12,44	6,77	4,61
5 -- 10	1.805,24	0,46	3.318,33	51,78	10,52	17,88
10 -- 20	2.404,93	0,20	4.547,21	33,70	83,36	40,09
20 -- 30	1.612,52	4,94	3.328,33	15,52	46,21	11,53
30 -- 50	1.341,55	-	3.340,98	43,68	9,01	34,92
50 -- 100	987,89	-	3.567,49	81,79	51,27	30,86
100 ed oltre	426,36	-	3.983,69	113,00	67,82	91,48
TOTALE	11.224,62	6,39	24.787,15	371,25	295,97	242,11
CLASSI DI SUPERFICIE IRRIGATA						
Meno di 1 ettaro	614,91	1,45	432,67	20,80	17,76	10,18
1 -- 2	1.009,95	-	1.054,56	21,80	17,40	7,00
2 -- 5	2.307,45	4,94	3.241,74	56,80	28,96	17,40
5 -- 10	2.391,76	-	4.560,03	36,82	70,82	11,15
10 -- 20	2.362,75	-	4.710,22	18,74	73,53	44,15
20 -- 30	1.972,54	-	5.306,29	103,29	27,50	152,23
50 -- 100	449,50	-	2.726,65	-	60,00	-
100 ed oltre	115,76	-	2.754,99	113,00	-	-
TOTALE	11.224,62	6,39	24.787,15	371,25	295,97	242,11
ZONE ALTIMETRICHE						
Montagna	23,47	-	53,88	2,74	3,16	-
Collina	694,62	0,30	670,17	10,27	10,33	9,16
Pianura	10.506,53	6,09	24.063,10	358,24	282,48	232,95
TOTALE	11.224,62	6,39	24.787,15	371,25	295,97	242,11

Tavola 2.26 - Aziende con impianti per la lavorazione e trasformazione dei prodotti delle coltivazioni per classe di superficie totale e classe di superficie agricola utilizzata (SAU)

CLASSI DI SUPERFICIE TOTALE CLASSI DI SAU	Totale	ESSICCAZIONE	MECCANICA	Produzione di mangimi	TRASFORMAZIONE		Lavorazione del legno
		Della granella	Del foraggio		Di uva	Di olive	
CLASSI DI SUPERFICIE TOTALE (in ettari)							
Meno di 1 ettaro	147	-	-	3	143	1	2
1 -- 2	213	-	-	8	201	-	7
2 -- 3	185	1	1	12	169	1	4
3 -- 5	322	-	-	19	298	1	8
5 -- 10	405	1	1	36	367	-	11
10 -- 20	366	5	2	55	308	1	7
20 -- 30	129	7	2	26	95	-	3
30 -- 50	94	17	1	16	66	-	1
50 -- 100	74	21	-	10	50	-	-
100 ed oltre	40	22	-	2	18	-	-
TOTALE	1.975	74	7	187	1.715	4	43
CLASSI DI SAU (in ettari)							
Senza superficie	-	-	-	-	-	-	-
Meno di 1 ettaro	374	-	-	5	359	1	17
1 -- 2	250	-	-	13	232	1	5
2 -- 3	170	1	1	12	155	1	2
3 -- 5	264	-	-	23	240	-	6
5 -- 10	343	2	1	38	304	1	8
10 -- 20	299	5	2	50	249	-	3
20 -- 30	98	9	2	21	67	-	1
30 -- 50	82	17	1	16	55	-	1
50 -- 100	62	19	-	7	42	-	-
100 ed oltre	33	21	-	2	12	-	-
TOTALE	1.975	74	7	187	1.715	4	43

Tavola 2.27 - Aziende con allevamenti e relativo numero di capi per specie di bestiame, classe di superficie totale e classe di superficie agricola utilizzata (SAU)

CLASSI DI SUPERFICIE TOTALE CLASSI DI SAU	SPECIE DI BESTIAME								
	Bovini	Bufalini	Ovini	Caprini	Equini	Suini	Allevamenti avicoli	Conigli	Struzzi
AZIENDE									
CLASSI DI SUPERFICIE TOTALE (in ettari)									
Senza superficie	2	-	-	1	-	-	1	2	-
Meno di 1 ettaro	20	-	1	31	26	92	1.009	367	-
1 -- 2	70	-	7	44	20	143	1.052	394	3
2 -- 3	92	-	4	40	31	176	833	325	1
3 -- 5	274	-	19	60	52	357	1.171	456	-
5 -- 10	514	1	32	76	80	534	1.298	479	1
10 -- 20	718	2	30	60	83	509	880	298	1
20 -- 30	310	-	10	18	35	179	285	103	-
30 -- 50	206	-	9	16	26	99	167	47	1
50 -- 100	112	3	11	21	21	60	80	22	-
100 ed oltre	37	-	7	11	11	14	18	6	-
TOTALE	2.355	6	130	378	385	2.163	6.794	2.499	7
CLASSI DI SAU (in ettari)									
Senza superficie	3	-	-	3	1	1	33	10	-
Meno di 1 ettaro	37	-	5	52	33	140	1.412	520	1
1 -- 2	108	-	11	52	30	198	1.155	458	2
2 -- 3	120	1	8	47	33	211	808	306	1
3 -- 5	310	-	17	56	61	349	1.070	414	-
5 -- 10	544	-	34	61	79	523	1.144	420	1
10 -- 20	670	2	24	58	71	461	734	234	1
20 -- 30	250	-	9	9	29	134	227	80	-
30 -- 50	194	1	7	15	27	87	135	38	1
50 -- 100	89	2	10	19	12	49	67	18	-
100 ed oltre	30	-	5	6	9	10	9	1	-
TOTALE	2.355	6	130	378	385	2.163	6.794	2.499	7
CAPI									
CLASSI DI SUPERFICIE TOTALE (in ettari)									
Senza superficie	356	-	-	8	-	-	10	4.973	-
Meno di 1 ettaro	149	-	8	115	47	239	59.443	7.360	-
1 -- 2	180	-	27	571	47	283	150.042	7.306	115
2 -- 3	277	-	32	332	56	590	124.562	3.252	15
3 -- 5	1.180	-	123	323	275	6.299	506.719	24.139	-
5 -- 10	4.876	4	326	600	200	7.686	531.160	127.692	2
10 -- 20	13.620	131	446	585	334	14.580	1.184.068	54.592	26
20 -- 30	11.999	-	169	169	102	12.565	1.569.617	25.772	-
30 -- 50	11.794	-	257	433	117	9.484	60.811	22.458	48
50 -- 100	8.410	132	273	469	123	9.629	498.184	14.930	-
100 ed oltre	7.154	-	128	291	78	2.342	180.509	4.652	-
TOTALE	59.995	267	1.789	3.896	1.379	63.697	4.865.125	297.126	206
CLASSI DI SAU (in ettari)									
Senza superficie	364	-	-	12	2	2	960.036	5.066	-
Meno di 1 ettaro	188	-	48	493	64	395	218.029	9.032	100
1 -- 2	297	-	40	397	57	1.383	156.477	29.937	15
2 -- 3	401	4	61	340	63	3.277	180.100	15.829	15
3 -- 5	1.481	-	138	336	310	3.241	317.938	36.579	-
5 -- 10	5.766	-	496	489	222	11.506	552.464	89.674	2
10 -- 20	14.632	131	223	652	286	16.136	1.081.592	43.751	26
20 -- 30	10.878	-	225	328	112	8.917	713.354	37.204	-
30 -- 50	11.964	4	234	187	132	12.062	32.175	18.662	48
50 -- 100	7.307	128	221	498	65	4.451	472.663	6.792	-
100 ed oltre	6.717	-	103	164	66	2.327	180.297	4.600	-
TOTALE	59.995	267	1.789	3.896	1.379	63.697	4.865.125	297.126	206

Tavola 2.28 - Aziende con allevamenti e relativo numero di capi per specie di bestiame, forma di conduzione e zona altimetrica

FORME DI CONDUZIONE ZONE ALTIMETRICHE	SPECIE DI BESTIAME								
	Bovini	Bufalini	Ovini	Caprini	Equini	Suini	Allevamenti avicoli	Conigli	Struzzi
AZIENDE									
FORME DI CONDUZIONE									
Conduzione diretta del coltivatore	2.326	5	127	367	380	2.104	6.263	2.338	7
<i>Con solo manodopera familiare</i>	2.278	5	121	352	355	2.039	6.160	2.308	7
<i>Con manodopera familiare prevalente</i>	42	-	6	14	22	57	91	27	-
<i>Con manodopera extrafamiliare prevalente</i>	6	-	-	1	3	8	12	3	-
Conduzione con salariati	29	1	3	11	5	59	531	161	-
TOTALE	2.355	6	130	378	385	2.163	6.794	2.499	7
ZONE ALTIMETRICHE									
Montagna	592	-	107	169	82	251	493	190	-
Collina	628	3	16	92	122	450	1.605	803	1
Pianura	1.135	3	7	117	181	1.462	4.696	1.506	6
TOTALE	2.355	6	130	378	385	2.163	6.794	2.499	7
CAPI									
FORME DI CONDUZIONE									
Conduzione diretta del coltivatore	54.063	263	1.741	3.776	1.347	62.004	3.702.333	295.745	206
<i>Con solo manodopera familiare</i>	50.514	263	1.666	3.311	1.200	44.107	2.651.153	237.573	206
<i>Con manodopera familiare prevalente</i>	2.885	-	75	462	117	15.661	770.528	53.476	-
<i>Con manodopera extrafamiliare prevalente</i>	664	-	-	3	30	2.236	280.652	4.696	-
Conduzione con salariati	5.932	4	48	120	32	1.693	1.162.792	1.381	-
TOTALE	59.995	267	1.789	3.896	1.379	63.697	4.865.125	297.126	206
ZONE ALTIMETRICHE									
Montagna	6.246	-	1.395	2.544	343	2.167	124.026	33.254	-
Collina	13.281	222	182	621	482	13.556	1.748.619	32.628	12
Pianura	40.468	45	212	731	554	47.974	2.992.480	231.244	194
TOTALE	59.995	267	1.789	3.896	1.379	63.697	4.865.125	297.126	206

Tavola 2.29 - Aziende con bovini e/o bufalini e relativo numero di capi per classe di superficie totale e categoria

CATEGORIE	CLASSI DI SUPERFICIE TOTALE (in ettari)									Totale
	Senza superficie	Meno di 1	1 -- 2	2 -- 5	5 -- 10	10 -- 20	20 -- 50	50 -- 100	100 ed oltre	
AZIENDE										
BOVINI	2	20	70	366	514	718	516	112	37	2.355
Di età inferiore a 1 anno	1	8	23	137	295	491	420	89	26	1.490
Destinati ad essere macellati come vitelli	-	2	4	14	18	38	31	11	6	124
Maschi da riproduzione	-	1	1	4	8	17	22	9	5	67
Maschi da macello	-	2	3	36	72	120	97	25	8	363
Femmine da allevamento	-	2	8	72	186	366	357	69	23	1.083
Femmine da macello	1	2	8	35	54	65	44	9	4	222
Da 1 anno a meno di 2 anni	1	11	22	122	257	490	414	93	29	1.439
Maschi da riproduzione	-	1	-	3	4	11	9	6	7	41
Maschi da macello	1	6	3	25	50	98	82	25	7	297
Femmine da allevamento	1	4	7	74	178	387	351	77	23	1.102
Femmine da macello	-	1	12	31	56	67	42	9	3	221
Da 2 anni e più	1	14	56	297	433	643	483	103	32	2.062
Maschi da riproduzione	-	-	1	4	5	9	25	11	9	64
Maschi da macello	-	-	-	2	9	22	15	5	2	55
Femmine manze da allevamento	1	3	7	38	74	148	170	23	18	482
Femmine manze da macello	-	2	-	12	23	34	16	4	-	91
Femmine vacche da latte	1	11	46	262	375	565	431	94	29	1.814
Femmine altre vacche	-	-	4	11	22	33	32	11	4	117
BUFALINI	-	-	-	-	1	2	-	3	-	6
Bufale	-	-	-	-	1	1	-	3	-	5
Altri bufalini	-	-	-	-	-	2	-	2	-	4
CAPI										
BOVINI	356	149	180	1.457	4.876	13.620	23.793	8.410	7.154	59.995
Di età inferiore a 1 anno	150	17	42	290	963	2.883	5.368	1.744	1.431	12.888
Destinati ad essere macellati come vitelli	-	5	6	25	46	112	202	127	37	560
Maschi da riproduzione	-	1	1	5	16	64	552	48	8	695
Maschi da macello	-	2	3	66	212	421	642	316	619	2.281
Femmine da allevamento	-	7	18	118	556	2.028	3.747	1.219	711	8.404
Femmine da macello	150	2	14	76	133	258	225	34	56	948
Da 1 anno a meno di 2 anni	200	25	27	306	1.283	2.635	5.546	2.052	2.489	14.563
Maschi da riproduzione	-	1	-	4	10	56	35	60	176	342
Maschi da macello	50	11	3	92	100	426	1.347	381	1.379	3.789
Femmine da allevamento	150	12	7	120	520	1.964	3.758	1.504	917	8.952
Femmine da macello	-	1	17	90	653	189	406	107	17	1.480
Da 2 anni e più	6	107	111	861	2.630	8.102	12.879	4.614	3.234	32.544
Maschi da riproduzione	-	-	4	8	6	24	42	21	10	115
Maschi da macello	-	-	-	4	24	40	48	56	9	181
Femmine manze da allevamento	1	22	19	98	178	621	1.439	255	538	3.171
Femmine manze da macello	-	2	-	23	59	113	66	39	-	302
Femmine vacche da latte	5	83	84	700	2.256	7.098	11.010	4.051	2.581	27.868
Femmine altre vacche	-	-	4	28	107	206	274	192	96	907
BUFALINI	-	-	-	-	4	131	-	132	-	267
Bufale	-	-	-	-	4	70	-	68	-	142
Altri bufalini	-	-	-	-	-	61	-	64	-	125

Tavola 2.30 - Aziende con suini e relativo numero di capi per classe di superficie totale e categoria

CATEGORIE	CLASSI DI SUPERFICIE TOTALE (in ettari)									Totale
	Senza superficie	Meno di 1	1 -- 2	2 -- 5	5 -- 10	10 -- 20	20 -- 50	50 -- 100	100 ed oltre	
AZIENDE										
SUINI	-	92	143	533	534	509	278	60	14	2.163
Suini di peso inferiore a 20 kg	-	-	1	8	6	10	6	2	2	35
Da 20 Kg a meno di 50 Kg	-	-	2	13	9	19	19	4	2	68
Da ingrasso di 50 Kg e più	-	92	140	524	527	497	270	60	14	2.124
Da 50 Kg a meno di 80 Kg	-	2	6	19	14	20	16	8	2	87
Da 80 Kg a meno di 110 Kg	-	5	7	41	42	30	22	9	2	158
Da 110 Kg e più	-	85	128	477	482	469	255	54	13	1.963
Da riproduzione di 50 Kg e più	-	-	3	12	13	18	10	3	2	61
Verri	-	-	-	7	4	8	5	1	2	27
Scrofe montate	-	-	3	9	10	16	9	3	2	52
di cui montate per la prima volta	-	-	1	1	3	4	2	1	2	14
Altre scrofe	-	-	-	2	5	4	5	1	2	19
di cui giovani non ancora montate	-	-	-	-	2	1	2	1	2	8
CAPI										
SUINI	-	239	283	6.889	7.686	14.580	22.049	9.629	2.342	63.697
Suini di peso inferiore a 20 kg	-	-	20	2.390	153	3.078	2.182	630	620	9.073
Da 20 Kg a meno di 50 Kg	-	-	2	1.053	1.462	4.519	6.304	1.880	470	15.690
Da ingrasso di 50 Kg e più	-	239	250	3.260	5.939	6.501	12.941	6.833	898	36.861
Da 50 Kg a meno di 80 Kg	-	3	12	682	599	1.248	3.410	1.750	234	7.938
Da 80 Kg a meno di 110 Kg	-	10	17	506	2.444	1.392	3.623	2.089	16	10.097
Da 110 Kg e più	-	226	221	2.072	2.896	3.861	5.908	2.994	648	18.826
Da riproduzione di 50 Kg e più	-	-	11	186	132	482	622	286	354	2.073
Verri	-	-	-	10	7	50	13	4	9	93
Scrofe montate	-	-	11	166	66	373	542	262	310	1.730
di cui montate per la prima volta	-	-	8	20	17	23	90	20	30	208
Altre scrofe	-	-	-	10	59	59	67	20	35	250
di cui giovani non ancora montate	-	-	-	-	35	10	50	20	30	145

Tavola 2.31 - Aziende con ovini, caprini, equini, allevamenti avicoli, conigli, struzzi e/o altri allevamenti e relativo numero di capi per classe di superficie totale, specie e categoria

SPECIE E CATEGORIE	CLASSI DI SUPERFICIE TOTALE <i>(in ettari)</i>									Totale
	Senza superficie	Meno di 1	1 -- 2	2 -- 5	5 -- 10	10 -- 20	20 -- 50	50 -- 100	100 ed oltre	
AZIENDE										
OVINI	-	1	7	23	32	30	19	11	7	130
Pecore	-	1	7	21	30	28	17	10	7	121
<i>Da latte</i>	-	-	1	1	2	3	2	1	-	10
<i>Altre</i>	-	1	7	21	28	26	15	10	7	115
Altri ovini	-	-	2	6	7	6	3	2	1	27
CAPRINI	1	31	44	100	76	60	34	21	11	378
Capre	1	21	35	84	66	50	31	18	11	317
<i>Che hanno già figliato</i>	1	20	32	80	64	48	29	15	10	299
<i>Montate per la prima volta</i>	-	4	10	30	22	16	13	8	5	108
Altri caprini	1	16	21	43	32	24	15	7	4	163
EQUINI	-	26	20	83	80	83	61	21	11	385
Cavalli	-	24	18	73	67	76	58	19	10	345
Asini	-	5	4	13	19	9	5	5	3	63
Altri equini	-	-	-	1	2	1	-	-	-	4
ALLEVAMENTI AVICOLI	1	1.009	1.052	2.004	1.298	880	452	80	18	6.794
Polli da carne	-	313	320	637	454	322	176	24	2	2.248
Galline da uova	1	946	999	1.903	1.242	822	413	74	16	6.416
Tacchini	-	82	83	204	119	99	60	10	2	659
Faraone	-	25	26	65	35	26	12	5	-	194
Oche	-	71	69	174	109	92	56	9	1	581
Altri allevamenti	-	94	96	182	162	108	58	7	4	711
CONIGLI	2	367	394	781	479	298	150	22	6	2.499
Fattrici	2	288	324	630	396	242	120	19	5	2.026
Altri conigli	2	301	325	650	415	257	127	17	6	2.100
STRUZZI	-	-	3	1	1	1	1	-	-	7
Riproduttori	-	-	1	1	1	1	1	-	-	5
Altri	-	-	3	1	-	1	1	-	-	6
ALTRI ALLEVAMENTI	8	32	29	56	50	51	23	12	5	266
CAPI										
OVINI	-	8	27	155	326	446	426	273	128	1.789
Pecore	-	8	24	110	272	414	381	268	126	1.603
<i>Da latte</i>	-	-	1	4	16	43	98	50	-	212
<i>Altre</i>	-	8	23	106	256	371	283	218	126	1.391
Altri ovini	-	-	3	45	54	32	45	5	2	186
CAPRINI	8	115	571	655	600	585	602	469	291	3.896
Capre	7	93	535	538	492	460	531	415	277	3.348
<i>Che hanno già figliato</i>	7	86	192	459	400	389	428	332	216	2.509
<i>Montate per la prima volta</i>	-	7	343	79	92	71	103	83	61	839
Altri caprini	1	22	36	117	108	125	71	54	14	548
EQUINI	-	47	47	331	200	334	219	123	78	1.379
Cavalli	-	42	41	292	164	303	205	111	36	1.194
Asini	-	5	6	38	34	29	14	12	42	180
Altri equini	-	-	-	1	2	2	-	-	-	5
ALLEVAMENTI AVICOLI	10	59.443	150.042	631.281	531.160	1.184.068	1.630.428	498.184	180.509	4.865.125
Polli da carne	-	34.453	127.528	558.380	492.672	1.104.608	1.527.580	454.618	180.100	4.479.939
Galline da uova	10	8.109	20.251	39.538	20.544	16.737	31.200	26.204	241	162.834
Tacchini	-	14.392	513	1.112	10.081	9.141	48.568	16.119	20	99.946
Faraone	-	365	268	17.150	863	20.855	20.498	150	-	60.149
Oche	-	442	508	1.647	3.188	1.804	1.026	510	5	9.130
Altri allevamenti	-	1.682	974	13.454	3.812	30.923	1.556	583	143	53.127
CONIGLI	4.973	7.360	7.306	27.391	127.692	54.592	48.230	14.930	4.652	297.126
Fattrici	453	1.363	1.377	4.381	11.927	12.031	5.440	1.889	607	39.468
Altri conigli	4.520	5.997	5.929	23.010	115.765	42.561	42.790	13.041	4.045	257.658
STRUZZI	-	-	115	15	2	26	48	-	-	206
Riproduttori	-	-	2	4	2	6	25	-	-	39
Altri	-	-	113	11	-	20	23	-	-	167

Tavola 2.32 - Aziende con bovini e relativo numero di capi per classe di capi, classe di superficie totale e classe di superficie agricola utilizzata (SAU)

CLASSI DI SUPERFICIE TOTALE CLASSI DI SAU	CLASSI DI CAPI										Totale
	1 -- 2	3 -- 5	6 -- 9	10 -- 19	20 -- 49	50 -- 99	100 -- 499	500 -- 999	1000 -- 1999	2000 ed oltre	
AZIENDE											
CLASSI DI SUPERFICIE TOTALE (in ettari)											
Senza superficie	-	-	1	-	-	-	1	-	-	-	2
Meno di 1 ettaro	11	6	1	-	1	1	-	-	-	-	20
1 -- 2	49	19	1	-	1	-	-	-	-	-	70
2 -- 3	54	28	9	-	1	-	-	-	-	-	92
3 -- 5	119	101	32	17	4	1	-	-	-	-	274
5 -- 10	106	153	109	101	39	5	-	1	-	-	514
10 -- 20	52	118	117	200	175	47	9	-	-	-	718
20 -- 30	16	18	31	48	109	67	20	1	-	-	310
30 -- 50	7	1	11	23	67	67	30	-	-	-	206
50 -- 100	6	5	3	10	30	29	29	-	-	-	112
100 ed oltre	1	1	1	3	8	9	11	1	2	-	37
TOTALE	421	450	316	402	435	226	100	3	2	-	2.355
CLASSI DI SAU (in ettari)											
Senza superficie	-	-	2	-	-	-	1	-	-	-	3
Meno di 1 ettaro	23	11	1	-	1	1	-	-	-	-	37
1 -- 2	76	28	2	-	2	-	-	-	-	-	108
2 -- 3	68	37	10	4	1	-	-	-	-	-	120
3 -- 5	109	125	46	23	6	1	-	-	-	-	310
5 -- 10	88	147	130	123	48	6	1	1	-	-	544
10 -- 20	36	84	101	184	196	57	12	-	-	-	670
20 -- 30	10	12	15	39	92	64	17	1	-	-	250
30 -- 50	5	2	8	18	60	68	33	-	-	-	194
50 -- 100	5	4	1	8	23	22	26	-	-	-	89
100 ed oltre	1	-	-	3	6	7	10	1	2	-	30
TOTALE	421	450	316	402	435	226	100	3	2	-	2.355
CAPI											
CLASSI DI SUPERFICIE TOTALE (in ettari)											
Senza superficie	-	-	6	-	-	-	350	-	-	-	356
Meno di 1 ettaro	18	23	9	-	34	65	-	-	-	-	149
1 -- 2	79	71	7	-	23	-	-	-	-	-	180
2 -- 3	90	98	62	-	27	-	-	-	-	-	277
3 -- 5	186	376	213	208	107	90	-	-	-	-	1.180
5 -- 10	175	611	787	1.343	1.119	313	-	528	-	-	4.876
10 -- 20	83	468	858	2.710	5.439	2.911	1.151	-	-	-	13.620
20 -- 30	31	67	238	700	3.502	4.259	2.684	518	-	-	11.999
30 -- 50	12	5	78	335	2.134	4.791	4.439	-	-	-	11.794
50 -- 100	11	24	22	169	956	2.070	5.158	-	-	-	8.410
100 ed oltre	2	3	7	48	253	652	2.222	675	3.292	-	7.154
TOTALE	687	1.746	2.287	5.513	13.594	15.151	16.004	1.721	3.292	-	59.995
CLASSI DI SAU (in ettari)											
Senza superficie	-	-	14	-	-	-	350	-	-	-	364
Meno di 1 ettaro	40	40	9	-	34	65	-	-	-	-	188
1 -- 2	119	99	13	-	66	-	-	-	-	-	297
2 -- 3	110	136	70	58	27	-	-	-	-	-	401
3 -- 5	172	478	310	273	158	90	-	-	-	-	1.481
5 -- 10	149	588	945	1.618	1.398	370	170	528	-	-	5.766
10 -- 20	59	334	753	2.549	6.024	3.490	1.423	-	-	-	14.632
20 -- 30	18	44	110	556	3.055	4.205	2.372	518	-	-	10.878
30 -- 50	9	10	56	275	1.946	4.870	4.798	-	-	-	11.964
50 -- 100	9	17	7	136	697	1.562	4.879	-	-	-	7.307
100 ed oltre	2	-	-	48	189	499	2.012	675	3.292	-	6.717
TOTALE	687	1.746	2.287	5.513	13.594	15.151	16.004	1.721	3.292	-	59.995

Tavola 2.33 - Aziende con bovini e relativo numero di capi per classe di capi, forma di conduzione e zona altimetrica

FORME DI CONDUZIONE ZONE ALTIMETRICHE	CLASSI DI CAPI										Totale
	1 -- 2	3 -- 5	6 -- 9	10 -- 19	20 -- 49	50 -- 99	100 -- 499	500 -- 999	1000 -- 1999	2000 ed oltre	
AZIENDE											
FORME DI CONDUZIONE											
Conduzione diretta del coltivatore	416	446	315	401	428	225	93	2	-	-	2.326
Con solo manodopera familiare	414	443	311	397	415	216	80	2	-	-	2.278
Con manodopera familiare prevalente	2	2	4	3	12	8	11	-	-	-	42
Con manodopera extrafamiliare prevalente	-	1	-	1	1	1	2	-	-	-	6
Conduzione con salariati	5	4	1	1	7	1	7	1	2	-	29
Conduzione a colonia parziaria appoderata	-	-	-	-	-	-	-	-	-	-	-
Altra forma di conduzione	-	-	-	-	-	-	-	-	-	-	-
TOTALE	421	450	316	402	435	226	100	3	2	-	2.355
ZONE ALTIMETRICHE											
Montagna	196	135	85	89	63	20	4	-	-	-	592
Collina	104	141	78	107	125	53	20	-	-	-	628
Pianura	121	174	153	206	247	153	76	3	2	-	1.135
TOTALE	421	450	316	402	435	226	100	3	2	-	2.355
CAPI											
FORME DI CONDUZIONE											
Conduzione diretta del coltivatore	678	1.729	2.280	5.499	13.340	15.086	14.405	1.046	-	-	54.063
Con solo manodopera familiare	675	1.717	2.250	5.443	12.939	14.455	11.989	1.046	-	-	50.514
Con manodopera familiare prevalente	3	7	30	38	375	577	1.855	-	-	-	2.885
Con manodopera extrafamiliare prevalente	-	5	-	18	26	54	561	-	-	-	664
Conduzione con salariati	9	17	7	14	254	65	1.599	675	3.292	-	5.932
Conduzione a colonia parziaria appoderata	-	-	-	-	-	-	-	-	-	-	-
Altra forma di conduzione	-	-	-	-	-	-	-	-	-	-	-
TOTALE	687	1.746	2.287	5.513	13.594	15.151	16.004	1.721	3.292	-	59.995
ZONE ALTIMETRICHE											
Montagna	317	510	611	1.191	1.880	1.304	433	-	-	-	6.246
Collina	168	543	566	1.415	3.865	3.514	3.210	-	-	-	13.281
Pianura	202	693	1.110	2.907	7.849	10.333	12.361	1.721	3.292	-	40.468
TOTALE	687	1.746	2.287	5.513	13.594	15.151	16.004	1.721	3.292	-	59.995

Tavola 2.34 - Aziende con vacche da latte e relativo numero di capi per classe di capi, classe di superficie totale e classe di superficie agricola utilizzata (SAU)

CLASSI DI SUPERFICIE TOTALE CLASSI DI SAU	CLASSI DI CAPI										Totale
	1 -- 2	3 -- 5	6 -- 9	10 -- 19	20 -- 49	50 -- 99	100 -- 499	500 -- 999	1000 -- 1999	2000 ed oltre	
AZIENDE											
CLASSI DI SUPERFICIE TOTALE (in ettari)											
Senza superficie	-	1	-	-	-	-	-	-	-	-	1
Meno di 1 ettaro	7	1	1	-	2	-	-	-	-	-	11
1 -- 2	41	4	-	1	-	-	-	-	-	-	46
2 -- 3	43	17	2	-	-	-	-	-	-	-	62
3 -- 5	120	62	14	4	-	-	-	-	-	-	200
5 -- 10	109	121	70	59	16	-	-	-	-	-	375
10 -- 20	66	100	113	163	111	12	-	-	-	-	565
20 -- 30	15	15	32	68	111	15	1	-	-	-	257
30 -- 50	7	5	14	32	87	25	4	-	-	-	174
50 -- 100	3	4	5	15	38	21	8	-	-	-	94
100 ed oltre	-	-	1	4	13	6	4	1	-	-	29
TOTALE	411	330	252	346	378	79	17	1	-	-	1.814
CLASSI DI SAU (in ettari)											
Senza superficie	-	1	-	-	-	-	-	-	-	-	1
Meno di 1 ettaro	14	2	1	-	2	-	-	-	-	-	19
1 -- 2	64	9	-	1	1	-	-	-	-	-	75
2 -- 3	53	17	6	1	-	-	-	-	-	-	77
3 -- 5	118	83	18	8	-	-	-	-	-	-	227
5 -- 10	96	122	94	66	21	-	-	-	-	-	399
10 -- 20	46	80	99	174	125	14	-	-	-	-	538
20 -- 30	12	12	19	53	104	16	1	-	-	-	217
30 -- 50	7	2	13	27	83	28	4	-	-	-	164
50 -- 100	1	2	2	12	32	16	9	-	-	-	74
100 ed oltre	-	-	-	4	10	5	3	1	-	-	23
TOTALE	411	330	252	346	378	79	17	1	-	-	1.814
CAPI											
CLASSI DI SUPERFICIE TOTALE (in ettari)											
Senza superficie	-	5	-	-	-	-	-	-	-	-	5
Meno di 1 ettaro	10	3	6	-	64	-	-	-	-	-	83
1 -- 2	55	14	-	15	-	-	-	-	-	-	84
2 -- 3	62	63	16	-	-	-	-	-	-	-	141
3 -- 5	184	230	100	45	-	-	-	-	-	-	559
5 -- 10	169	455	510	723	399	-	-	-	-	-	2.256
10 -- 20	97	393	819	2.213	2.873	703	-	-	-	-	7.098
20 -- 30	23	62	240	950	3.259	927	100	-	-	-	5.561
30 -- 50	12	20	103	473	2.766	1.533	542	-	-	-	5.449
50 -- 100	4	18	38	221	1.252	1.307	1.211	-	-	-	4.051
100 ed oltre	-	-	6	56	424	388	803	904	-	-	2.581
TOTALE	616	1.263	1.838	4.696	11.037	4.858	2.656	904	-	-	27.868
CLASSI DI SAU (in ettari)											
Senza superficie	-	5	-	-	-	-	-	-	-	-	5
Meno di 1 ettaro	19	7	6	-	64	-	-	-	-	-	96
1 -- 2	85	29	-	15	20	-	-	-	-	-	149
2 -- 3	81	65	47	11	-	-	-	-	-	-	204
3 -- 5	188	309	127	93	-	-	-	-	-	-	717
5 -- 10	142	461	682	818	519	-	-	-	-	-	2.622
10 -- 20	70	322	721	2.378	3.265	823	-	-	-	-	7.579
20 -- 30	18	49	141	754	3.087	982	100	-	-	-	5.131
30 -- 50	12	7	100	393	2.710	1.715	542	-	-	-	5.479
50 -- 100	1	9	14	178	1.031	1.010	1.331	-	-	-	3.574
100 ed oltre	-	-	-	56	341	328	683	904	-	-	2.312
TOTALE	616	1.263	1.838	4.696	11.037	4.858	2.656	904	-	-	27.868

Tavola 2.35 - Aziende con vacche da latte e relativo numero di capi per classe di capi, forma di conduzione e zona altimetrica

FORME DI CONDUZIONE ZONE ALTIMETRICHE	CLASSI DI CAPI										Totale
	1 -- 2	3 -- 5	6 -- 9	10 -- 19	20 -- 49	50 -- 99	100 -- 499	500 -- 999	1000 -- 1999	2000 ed oltre	
AZIENDE											
FORME DI CONDUZIONE											
Conduzione diretta del coltivatore	408	330	250	344	373	77	15	-	-	-	1.797
<i>Con solo manodopera familiare</i>	407	325	246	339	361	69	12	-	-	-	1.759
<i>Con manodopera familiare prevalente</i>	1	4	2	5	11	8	2	-	-	-	33
<i>Con manodopera extrafamiliare prevalente</i>	-	1	2	-	1	-	1	-	-	-	5
Conduzione con salariati	3	-	2	2	5	2	2	1	-	-	17
Conduzione a colonia parziaria appoderata	-	-	-	-	-	-	-	-	-	-	-
Altra forma di conduzione	-	-	-	-	-	-	-	-	-	-	-
TOTALE	411	330	252	346	378	79	17	1	-	-	1.814
ZONE ALTIMETRICHE											
Montagna	212	113	69	61	49	5	-	-	-	-	509
Collina	84	94	58	91	95	18	3	-	-	-	443
Pianura	115	123	125	194	234	56	14	1	-	-	862
TOTALE	411	330	252	346	378	79	17	1	-	-	1.814
CAPI											
FORME DI CONDUZIONE											
Conduzione diretta del coltivatore	612	1.263	1.822	4.666	10.882	4.708	2.193	-	-	-	26.146
<i>Con solo manodopera familiare</i>	611	1.245	1.789	4.596	10.505	4.220	1.656	-	-	-	24.622
<i>Con manodopera familiare prevalente</i>	1	14	15	70	353	488	417	-	-	-	1.358
<i>Con manodopera extrafamiliare prevalente</i>	-	4	18	-	24	-	120	-	-	-	166
Conduzione con salariati	4	-	16	30	155	150	463	904	-	-	1.722
Conduzione a colonia parziaria appoderata	-	-	-	-	-	-	-	-	-	-	-
Altra forma di conduzione	-	-	-	-	-	-	-	-	-	-	-
TOTALE	616	1.263	1.838	4.696	11.037	4.858	2.656	904	-	-	27.868
ZONE ALTIMETRICHE											
Montagna	328	416	471	809	1.410	285	-	-	-	-	3.719
Collina	124	358	426	1.252	2.643	1.084	460	-	-	-	6.347
Pianura	164	489	941	2.635	6.984	3.489	2.196	904	-	-	17.802
TOTALE	616	1.263	1.838	4.696	11.037	4.858	2.656	904	-	-	27.868

Tavola 2.36 - Aziende con suini e relativo numero di capi per classe di capi, classe di superficie totale e classe di superficie agricola utilizzata (SAU)

CLASSI DI SUPERFICIE TOTALE CLASSI DI SAU	CLASSI DI CAPI									Totale
	1 -- 2	3 -- 5	6 -- 9	10 -- 19	20 -- 49	50 -- 99	100 -- 499	500 -- 999	1000 ed oltre	
AZIENDE										
CLASSI DI SUPERFICIE TOTALE (in ettari)										
Meno di 1 ettaro	81	8	-	2	-	1	-	-	-	92
1 -- 2	127	9	4	2	1	-	-	-	-	143
2 -- 3	157	7	6	2	3	-	1	-	-	176
3 -- 5	290	44	9	3	3	3	-	3	2	357
5 -- 10	393	87	21	14	5	4	5	4	1	534
10 -- 20	330	89	29	23	17	3	7	8	3	509
20 -- 30	102	36	7	12	8	1	4	4	5	179
30 -- 50	58	16	7	3	4	1	1	5	4	99
50 -- 100	22	13	5	7	4	-	4	3	2	60
100 ed oltre	8	1	-	3	-	1	-	-	1	14
TOTALE	1.568	310	88	71	45	14	22	27	18	2.163
CLASSI DI SAU (in ettari)										
Senza superficie	1	-	-	-	-	-	-	-	-	1
Meno di 1 ettaro	124	10	1	3	-	2	-	-	-	140
1 -- 2	174	13	6	1	2	-	-	2	-	198
2 -- 3	180	17	5	3	2	1	1	1	1	211
3 -- 5	273	52	12	4	3	3	-	1	1	349
5 -- 10	378	81	20	19	9	5	5	3	3	523
10 -- 20	291	82	27	23	17	-	8	9	4	461
20 -- 30	73	28	10	5	6	1	3	5	3	134
30 -- 50	49	15	3	4	4	1	3	4	4	87
50 -- 100	19	12	4	7	2	-	2	2	1	49
100 ed oltre	6	-	-	2	-	1	-	-	1	10
TOTALE	1.568	310	88	71	45	14	22	27	18	2.163
CAPI										
CLASSI DI SUPERFICIE TOTALE (in ettari)										
Meno di 1 ettaro	101	26	-	22	-	90	-	-	-	239
1 -- 2	165	31	27	26	34	-	-	-	-	283
2 -- 3	212	21	36	23	73	-	225	-	-	590
3 -- 5	402	155	63	42	82	195	-	2.080	3.280	6.299
5 -- 10	557	314	141	171	144	221	2.088	2.800	1.250	7.686
10 -- 20	494	310	198	299	465	169	1.861	5.452	5.332	14.580
20 -- 30	167	129	46	149	246	55	1.046	2.780	7.947	12.565
30 -- 50	94	60	47	30	118	60	150	3.475	5.450	9.484
50 -- 100	37	53	33	95	117	-	1.080	2.230	5.984	9.629
100 ed oltre	14	3	-	31	-	93	-	-	2.201	2.342
TOTALE	2.243	1.102	591	888	1.279	883	6.450	18.817	31.444	63.697
CLASSI DI SAU (in ettari)										
Senza superficie	2	-	-	-	-	-	-	-	-	2
Meno di 1 ettaro	158	33	6	33	-	165	-	-	-	395
1 -- 2	224	45	42	15	57	-	-	1.000	-	1.383
2 -- 3	241	56	32	33	50	60	225	680	1.900	3.277
3 -- 5	390	184	81	54	82	170	-	900	1.380	3.241
5 -- 10	546	292	133	233	284	280	2.088	2.300	5.350	11.506
10 -- 20	440	287	187	299	435	-	2.077	6.152	6.259	16.136
20 -- 30	119	101	63	65	184	55	830	3.280	4.220	8.917
30 -- 50	80	56	20	40	117	60	780	2.775	8.134	12.062
50 -- 100	31	48	27	95	70	-	450	1.730	2.000	4.451
100 ed oltre	12	-	-	21	-	93	-	-	2.201	2.327
TOTALE	2.243	1.102	591	888	1.279	883	6.450	18.817	31.444	63.697

Tavola 2.37 - Aziende con suini e relativo numero di capi per classe di capi, forma di conduzione e zona altimetrica

FORME DI CONDUZIONE ZONE ALTIMETRICHE	CLASSI DI CAPI									Totale
	1 -- 2	3 -- 5	6 -- 9	10 -- 19	20 -- 49	50 -- 99	100 -- 499	500 -- 999	1000 ed oltre	
AZIENDE										
FORME DI CONDUZIONE										
Conduzione diretta del coltivatore	1.523	304	85	70	44	14	21	25	18	2.104
Con solo manodopera familiare	1.504	287	79	65	38	14	18	22	12	2.039
Con manodopera familiare prevalente	15	16	5	5	5	-	3	3	5	57
Con manodopera extrafamiliare prevalente	4	1	1	-	1	-	-	-	1	8
Conduzione con salariati	45	6	3	1	1	-	1	2	-	59
Conduzione a colonia parziaria appoderata	-	-	-	-	-	-	-	-	-	-
Altra forma di conduzione	-	-	-	-	-	-	-	-	-	-
TOTALE	1.568	310	88	71	45	14	22	27	18	2.163
ZONE ALTIMETRICHE										
Montagna	191	34	11	11	-	1	1	2	-	251
Collina	294	74	29	12	21	3	6	6	5	450
Pianura	1.083	202	48	48	24	10	15	19	13	1.462
TOTALE	1.568	310	88	71	45	14	22	27	18	2.163
CAPI										
FORME DI CONDUZIONE										
Conduzione diretta del coltivatore	2.186	1.079	572	878	1.241	883	6.234	17.487	31.444	62.004
Con solo manodopera familiare	2.155	1.012	530	826	1.072	883	5.490	14.937	17.202	44.107
Con manodopera familiare prevalente	25	64	36	52	149	-	744	2.550	12.041	15.661
Con manodopera extrafamiliare prevalente	6	3	6	-	20	-	-	-	2.201	2.236
Conduzione con salariati	57	23	19	10	38	-	216	1.330	-	1.693
Conduzione a colonia parziaria appoderata	-	-	-	-	-	-	-	-	-	-
Altra forma di conduzione	-	-	-	-	-	-	-	-	-	-
TOTALE	2.243	1.102	591	888	1.279	883	6.450	18.817	31.444	63.697
ZONE ALTIMETRICHE										
Montagna	272	120	71	131	-	93	100	1.380	-	2.167
Collina	428	263	195	151	561	169	1.742	3.595	6.452	13.556
Pianura	1.543	719	325	606	718	621	4.608	13.842	24.992	47.974
TOTALE	2.243	1.102	591	888	1.279	883	6.450	18.817	31.444	63.697

Tavola 2.38 - Aziende con ovini e relativo numero di capi per classe di capi, classe di superficie totale e classe di superficie agricola utilizzata (SAU)

CLASSI DI SUPERFICIE TOTALE CLASSI DI SAU	CLASSI DI CAPI										Totale
	1 -- 2	3 -- 9	10 -- 19	20 -- 49	50 -- 99	100 -- 499	500 -- 999	1000 -- 2999	3000 -- 4999	5000 ed oltre	
AZIENDE											
CLASSI DI SUPERFICIE TOTALE (in ettari)											
Senza superficie	-	-	-	-	-	-	-	-	-	-	-
Meno di 1 ettaro	-	1	-	-	-	-	-	-	-	-	1
1 -- 2	4	3	-	-	-	-	-	-	-	-	7
2 -- 3	3	-	-	1	-	-	-	-	-	-	4
3 -- 5	6	8	4	1	-	-	-	-	-	-	19
5 -- 10	2	14	11	5	-	-	-	-	-	-	32
10 -- 20	4	12	6	7	1	-	-	-	-	-	30
20 -- 30	3	3	2	1	1	-	-	-	-	-	10
30 -- 50	1	-	7	-	-	1	-	-	-	-	9
50 -- 100	1	1	7	1	-	1	-	-	-	-	11
100 ed oltre	1	2	1	2	1	-	-	-	-	-	7
TOTALE	25	44	38	18	3	2	-	-	-	-	130
CLASSE DI SAU (in ettari)											
Senza superficie	-	-	-	-	-	-	-	-	-	-	-
Meno di 1 ettaro	1	2	1	1	-	-	-	-	-	-	5
1 -- 2	6	5	-	-	-	-	-	-	-	-	11
2 -- 3	3	3	1	1	-	-	-	-	-	-	8
3 -- 5	3	7	6	1	-	-	-	-	-	-	17
5 -- 10	2	10	12	10	-	-	-	-	-	-	34
10 -- 20	6	12	4	1	1	-	-	-	-	-	24
20 -- 30	1	2	3	2	1	-	-	-	-	-	9
30 -- 50	1	-	5	-	-	1	-	-	-	-	7
50 -- 100	1	2	5	1	-	1	-	-	-	-	10
100 ed oltre	1	1	1	1	1	-	-	-	-	-	5
TOTALE	25	44	38	18	3	2	-	-	-	-	130
CAPI											
CLASSI DI SUPERFICIE TOTALE (in ettari)											
Senza superficie	-	-	-	-	-	-	-	-	-	-	-
Meno di 1 ettaro	-	8	-	-	-	-	-	-	-	-	8
1 -- 2	8	19	-	-	-	-	-	-	-	-	27
2 -- 3	6	-	-	26	-	-	-	-	-	-	32
3 -- 5	10	43	47	23	-	-	-	-	-	-	123
5 -- 10	3	71	142	110	-	-	-	-	-	-	326
10 -- 20	6	72	76	227	65	-	-	-	-	-	446
20 -- 30	6	17	25	25	96	-	-	-	-	-	169
30 -- 50	1	-	96	-	-	160	-	-	-	-	257
50 -- 100	2	4	103	44	-	120	-	-	-	-	273
100 ed oltre	1	9	18	40	60	-	-	-	-	-	128
TOTALE	43	243	507	495	221	280	-	-	-	-	1.789
CLASSE DI SAU (in ettari)											
Senza superficie	-	-	-	-	-	-	-	-	-	-	-
Meno di 1 ettaro	2	14	10	22	-	-	-	-	-	-	48
1 -- 2	12	28	-	-	-	-	-	-	-	-	40
2 -- 3	6	19	10	26	-	-	-	-	-	-	61
3 -- 5	4	33	78	23	-	-	-	-	-	-	138
5 -- 10	3	52	156	285	-	-	-	-	-	-	496
10 -- 20	10	72	46	30	65	-	-	-	-	-	223
20 -- 30	2	12	46	69	96	-	-	-	-	-	225
30 -- 50	1	-	73	-	-	160	-	-	-	-	234
50 -- 100	2	9	70	20	-	120	-	-	-	-	221
100 ed oltre	1	4	18	20	60	-	-	-	-	-	103
TOTALE	43	243	507	495	221	280	-	-	-	-	1.789

Tavola 2.39 - Aziende con ovini e relativo numero di capi per classe di capi, forma di conduzione e zona altimetrica

FORME DI CONDUZIONE ZONE ALTIMETRICHE	CLASSI DI CAPI										Totale
	1 -- 2	3 -- 9	10 -- 19	20 -- 49	50 -- 99	100 -- 499	500 -- 999	1000 -- 2999	3000 -- 4999	5000 ed oltre	
AZIENDE											
FORME DI CONDUZIONE											
Conduzione diretta del coltivatore	25	44	36	17	3	2	-	-	-	-	127
<i>Con solo manodopera familiare</i>	25	42	33	16	3	2	-	-	-	-	121
<i>Con manodopera familiare prevalente</i>	-	2	3	1	-	-	-	-	-	-	6
<i>Con manodopera extrafamiliare prevalente</i>	-	-	-	-	-	-	-	-	-	-	-
Conduzione con salariati	-	-	2	1	-	-	-	-	-	-	3
Conduzione a colonia parziaria appoderata	-	-	-	-	-	-	-	-	-	-	-
Altra forma di conduzione	-	-	-	-	-	-	-	-	-	-	-
TOTALE	25	44	38	18	3	2	-	-	-	-	130
ZONE ALTIMETRICHE											
Montagna	19	39	29	16	3	1	-	-	-	-	107
Collina	4	4	6	2	-	-	-	-	-	-	16
Pianura	2	1	3	-	-	1	-	-	-	-	7
TOTALE	25	44	38	18	3	2	-	-	-	-	130
CAPI											
FORME DI CONDUZIONE											
Conduzione diretta del coltivatore	43	243	479	475	221	280	-	-	-	-	1.741
<i>Con solo manodopera familiare</i>	43	235	432	455	221	280	-	-	-	-	1.666
<i>Con manodopera familiare prevalente</i>	-	8	47	20	-	-	-	-	-	-	75
<i>Con manodopera extrafamiliare prevalente</i>	-	-	-	-	-	-	-	-	-	-	-
Conduzione con salariati	-	-	28	20	-	-	-	-	-	-	48
Conduzione a colonia parziaria appoderata	-	-	-	-	-	-	-	-	-	-	-
Altra forma di conduzione	-	-	-	-	-	-	-	-	-	-	-
TOTALE	43	243	507	495	221	280	-	-	-	-	1.789
ZONE ALTIMETRICHE											
Montagna	33	213	392	416	221	120	-	-	-	-	1.395
Collina	7	23	73	79	-	-	-	-	-	-	182
Pianura	3	7	42	-	-	160	-	-	-	-	212
TOTALE	43	243	507	495	221	280	-	-	-	-	1.789

Tavola 2.40 - Aziende con polli da carne e relativo numero di capi per classe di capi, classe di superficie totale e classe di superficie agricola utilizzata (SAU)

CLASSI DI SUPERFICIE TOTALE CLASSI DI SAU	CLASSI DI CAPI									Totale
	Meno di 50	50 -- 100	100 -- 500	500 -- 1000	1000 -- 5000	5000 -- 10000	10000 -- 25000	25000 -- 50000	50000 ed oltre	
AZIENDE										
CLASSI DI SUPERFICIE TOTALE (in ettari)										
Senza superficie	-	-	-	-	-	-	-	-	-	-
Meno di 1 ettaro	303	7	1	-	-	1	1	-	-	313
1 -- 2	306	6	2	-	-	1	3	1	1	320
2 -- 3	226	8	1	-	1	-	2	1	1	240
3 -- 5	371	14	3	-	-	1	2	3	3	397
5 -- 10	402	30	12	-	1	1	2	4	2	454
10 -- 20	275	26	2	1	1	-	3	6	8	322
20 -- 30	95	6	1	1	1	-	1	3	6	114
30 -- 50	54	4	2	-	1	-	-	1	-	62
50 -- 100	16	2	2	1	-	1	-	-	2	24
100 ed oltre	-	-	1	-	-	-	-	-	1	2
TOTALE	2.048	103	27	3	5	5	14	19	24	2.248
CLASSI DI SAU (in ettari)										
Senza superficie	6	-	-	-	-	1	1	1	2	11
Meno di 1 ettaro	410	7	1	-	-	1	2	2	1	424
1 -- 2	337	13	2	-	-	-	3	1	1	357
2 -- 3	225	9	2	-	1	1	2	2	1	243
3 -- 5	341	17	6	-	-	-	1	1	2	368
5 -- 10	368	25	9	1	3	1	1	3	2	413
10 -- 20	233	22	2	1	-	-	4	6	8	276
20 -- 30	71	5	1	-	-	-	-	3	4	84
30 -- 50	49	5	1	-	1	-	-	-	-	56
50 -- 100	8	-	2	1	-	1	-	-	2	14
100 ed oltre	-	-	1	-	-	-	-	-	1	2
TOTALE	2.048	103	27	3	5	5	14	19	24	2.248
CAPI										
CLASSI DI SUPERFICIE TOTALE (in ettari)										
Senza superficie	-	-	-	-	-	-	-	-	-	-
Meno di 1 ettaro	3.983	370	100	-	-	8.000	22.000	-	-	34.453
1 -- 2	4.008	320	700	-	-	8.000	39.500	25.000	50.000	127.528
2 -- 3	2.893	420	100	-	3.500	-	27.000	30.000	50.500	114.413
3 -- 5	5.332	800	335	-	-	8.500	34.000	90.000	305.000	443.967
5 -- 10	6.389	1.583	1.800	-	1.000	5.000	36.000	135.900	305.000	492.672
10 -- 20	4.408	1.400	200	600	2.000	-	61.000	195.000	840.000	1.104.608
20 -- 30	1.413	340	100	600	3.000	-	20.000	129.000	1.333.660	1.488.113
30 -- 50	847	220	400	-	3.000	-	-	35.000	-	39.467
50 -- 100	188	130	200	500	-	8.600	-	-	445.000	454.618
100 ed oltre	-	-	100	-	-	-	-	-	180.000	180.100
TOTALE	29.461	5.583	4.035	1.700	12.500	38.100	239.500	639.900	3.509.160	4.479.939
CLASSI DI SAU (in ettari)										
Senza superficie	74	-	-	-	-	8.000	15.000	35.000	893.660	951.734
Meno di 1 ettaro	5.154	370	100	-	-	8.000	32.000	53.000	90.000	188.624
1 -- 2	4.643	710	700	-	-	-	49.500	25.000	50.000	130.553
2 -- 3	2.808	510	235	-	3.500	8.500	28.000	60.000	50.500	154.053
3 -- 5	5.079	918	650	-	-	-	18.000	30.000	215.000	269.647
5 -- 10	6.008	1.285	1.450	600	6.000	5.000	16.000	117.900	355.000	509.243
10 -- 20	3.829	1.230	200	600	-	-	81.000	195.000	720.000	1.001.859
20 -- 30	1.060	260	100	-	-	-	-	124.000	510.000	635.420
30 -- 50	708	300	300	-	3.000	-	-	-	-	4.308
50 -- 100	98	-	200	500	-	8.600	-	-	445.000	454.398
100 ed oltre	-	-	100	-	-	-	-	-	180.000	180.100
TOTALE	29.461	5.583	4.035	1.700	12.500	38.100	239.500	639.900	3.509.160	4.479.939

Tavola 2.41 - Aziende con polli da carne e relativo numero di capi per classe di capi, forma di conduzione e zona altimetrica

FORME DI CONDUZIONE ZONE ALTIMETRICHE	CLASSI DI CAPI									Totale
	Meno di 50	50 -- 100	100 -- 500	500 --1000	1000 -- 5000	5000 -- 10000	10000 -- 25000	25000 -- 50000	50000 ed oltre	
AZIENDE										
FORME DI CONDUZIONE										
Conduzione diretta del coltivatore	1.892	100	27	2	5	5	13	18	20	2.082
<i>Con solo manodopera familiare</i>	<i>1.864</i>	<i>91</i>	<i>26</i>	<i>2</i>	<i>3</i>	<i>5</i>	<i>13</i>	<i>18</i>	<i>13</i>	<i>2.035</i>
<i>Con manodopera familiare prevalente</i>	<i>24</i>	<i>7</i>	<i>1</i>	-	<i>2</i>	-	-	-	<i>5</i>	<i>39</i>
<i>Con manodopera extrafamiliare prevalente</i>	<i>4</i>	<i>2</i>	-	-	-	-	-	-	<i>2</i>	<i>8</i>
Conduzione con salariati	156	3	-	1	-	-	1	1	4	166
Conduzione a colonia parziaria appoderata	-	-	-	-	-	-	-	-	-	-
Altra forma di conduzione	-	-	-	-	-	-	-	-	-	-
TOTALE	2.048	103	27	3	5	5	14	19	24	2.248
ZONE ALTIMETRICHE										
Montagna	74	7	2	-	-	-	1	-	1	85
Collina	405	32	8	-	-	-	1	6	7	459
Pianura	1.569	64	17	3	5	5	12	13	16	1.704
TOTALE	2.048	103	27	3	5	5	14	19	24	2.248
CAPI										
FORME DI CONDUZIONE										
Conduzione diretta del coltivatore	27.716	5.383	4.035	1.200	12.500	38.100	217.500	599.900	2.425.000	3.331.334
<i>Con solo manodopera familiare</i>	<i>27.274</i>	<i>4.845</i>	<i>3.935</i>	<i>1.200</i>	<i>8.500</i>	<i>38.100</i>	<i>217.500</i>	<i>599.900</i>	<i>1.410.000</i>	<i>2.311.254</i>
<i>Con manodopera familiare prevalente</i>	<i>387</i>	<i>398</i>	<i>100</i>	-	<i>4.000</i>	-	-	-	<i>735.000</i>	<i>739.885</i>
<i>Con manodopera extrafamiliare prevalente</i>	<i>55</i>	<i>140</i>	-	-	-	-	-	-	<i>280.000</i>	<i>280.195</i>
Conduzione con salariati	1.745	200	-	500	-	-	22.000	40.000	1.084.160	1.148.605
Conduzione a colonia parziaria appoderata	-	-	-	-	-	-	-	-	-	-
Altra forma di conduzione	-	-	-	-	-	-	-	-	-	-
TOTALE	29.461	5.583	4.035	1.700	12.500	38.100	239.500	639.900	3.509.160	4.479.939
ZONE ALTIMETRICHE										
Montagna	822	400	250	-	-	-	16.000	-	100.000	117.472
Collina	5.168	1.713	1.300	-	-	-	18.000	191.000	1.449.160	1.666.341
Pianura	23.471	3.470	2.485	1.700	12.500	38.100	205.500	448.900	1.960.000	2.696.126
TOTALE	29.461	5.583	4.035	1.700	12.500	38.100	239.500	639.900	3.509.160	4.479.939

Tavola 2.42 - Aziende con galline da uova e relativo numero di capi per classe di capi , classe di superficie totale e classe di superficie agricola utilizzata (SAU)

CLASSI DI SUPERFICIE TOTALE CLASSI DI SAU		CLASSI DI CAPI									Totale
		Meno di 50	50 --100	100 -- 500	500 --1000	1000 -- 3000	3000 -- 5000	5000 -- 10000	10000 -- 25000	25000 -- 50000	
AZIENDE											
CLASSI DI SUPERFICIE TOTALE (in ettari)											
Senza superficie	1	-	-	-	-	-	-	-	-	-	1
Meno di 1 ettaro	946	-	-	-	-	-	-	-	-	-	946
1 -- 2	994	2	1	-	-	1	1	-	-	-	999
2 -- 3	792	7	1	-	-	-	-	-	-	-	800
3 -- 5	1.088	12	1	-	-	1	-	1	-	-	1.103
5 -- 10	1.226	12	3	-	-	-	1	-	-	-	1.242
10 -- 20	803	15	3	-	-	-	1	-	-	-	822
20 -- 30	244	8	1	1	-	-	1	1	-	-	256
30 -- 50	154	3	-	-	-	-	-	-	-	-	157
50 -- 100	68	4	1	-	-	-	-	-	1	-	74
100 ed oltre	15	-	1	-	-	-	-	-	-	-	16
TOTALE	6.331	63	12	1	-	2	4	2	1	-	6.416
CLASSI DI SAU (in ettari)											
Senza superficie	26	-	-	-	-	-	-	-	-	-	26
Meno di 1 ettaro	1.324	1	1	-	-	-	-	-	-	-	1.326
1 -- 2	1.097	8	2	-	-	1	1	-	-	-	1.109
2 -- 3	762	5	-	-	-	-	-	1	-	-	768
3 -- 5	1.004	9	2	-	-	1	-	-	-	-	1.016
5 -- 10	1.065	13	2	-	-	-	1	-	-	-	1.081
10 -- 20	670	13	2	1	-	-	1	-	-	-	687
20 -- 30	195	8	1	-	-	-	1	1	-	-	206
30 -- 50	123	3	1	-	-	-	-	-	1	-	128
50 -- 100	58	3	1	-	-	-	-	-	-	-	62
100 ed oltre	7	-	-	-	-	-	-	-	-	-	7
TOTALE	6.331	63	12	1	-	2	4	2	1	-	6.416
CAPI											
CLASSI DI SUPERFICIE TOTALE (in ettari)											
Senza superficie	10	-	-	-	-	-	-	-	-	-	10
Meno di 1 ettaro	8.109	-	-	-	-	-	-	-	-	-	8.109
1 -- 2	8.971	130	150	-	-	4.000	7.000	-	-	-	20.251
2 -- 3	7.392	355	150	-	-	-	-	-	-	-	7.897
3 -- 5	11.111	680	150	-	-	3.700	-	16.000	-	-	31.641
5 -- 10	13.304	640	600	-	-	-	6.000	-	-	-	20.544
10 -- 20	9.599	838	300	-	-	-	6.000	-	-	-	16.737
20 -- 30	3.105	430	100	500	-	-	8.000	17.000	-	-	29.135
30 -- 50	1.885	180	-	-	-	-	-	-	-	-	2.065
50 -- 100	894	200	110	-	-	-	-	-	25.000	-	26.204
100 ed oltre	141	-	100	-	-	-	-	-	-	-	241
TOTALE	64.521	3.453	1.660	500	-	7.700	27.000	33.000	25.000	-	162.834
CLASSI DI SAU (in ettari)											
Senza superficie	184	-	-	-	-	-	-	-	-	-	184
Meno di 1 ettaro	11.490	80	100	-	-	-	-	-	-	-	11.670
1 -- 2	10.437	405	300	-	-	4.000	7.000	-	-	-	22.142
2 -- 3	7.186	270	-	-	-	-	-	16.000	-	-	23.456
3 -- 5	10.540	510	300	-	-	3.700	-	-	-	-	15.050
5 -- 10	11.749	700	450	-	-	-	6.000	-	-	-	18.899
10 -- 20	8.112	728	200	500	-	-	6.000	-	-	-	15.540
20 -- 30	2.526	430	100	-	-	-	8.000	17.000	-	-	28.056
30 -- 50	1.440	180	110	-	-	-	-	-	25.000	-	26.730
50 -- 100	785	150	100	-	-	-	-	-	-	-	1.035
100 ed oltre	72	-	-	-	-	-	-	-	-	-	72
TOTALE	64.521	3.453	1.660	500	-	7.700	27.000	33.000	25.000	-	162.834

Tavola 2.43 - Aziende con galline da uova e relativo numero di capi per classe di capi, forma di conduzione e zona altimetrica

FORME DI CONDUZIONE ZONE ALTIMETRICHE	CLASSI DI CAPI										Totale
	Meno di 50	50 -- 100	100 -- 500	500 -- 1000	1000 -- 3000	3000 -- 5000	5.000 -- 10000	10000 -- 25000	25000 -- 50000	50000 ed oltre	
AZIENDE											
FORME DI CONDUZIONE											
Conduzione diretta del coltivatore	5.839	61	11	1	-	2	4	2	1	-	5.921
<i>Con solo manodopera familiare</i>	5.759	56	6	1	-	2	4	2	-	-	5.830
<i>Con manodopera familiare prevalente</i>	70	5	5	-	-	-	-	-	1	-	81
<i>Con manodopera extrafamiliare prevalente</i>	10	-	-	-	-	-	-	-	-	-	10
Conduzione con salariati	492	2	1	-	-	-	-	-	-	-	495
Conduzione a colonia parziaria appoderata	-	-	-	-	-	-	-	-	-	-	-
Altra forma di conduzione	-	-	-	-	-	-	-	-	-	-	-
TOTALE	6.331	63	12	1	-	2	4	2	1	-	6.416
ZONE ALTIMETRICHE											
Montagna	472	7	1	-	-	-	-	-	-	-	480
Collina	1.504	17	4	-	-	-	1	-	1	-	1.527
Pianura	4.355	39	7	1	-	2	3	2	-	-	4.409
TOTALE	6.331	63	12	1	-	2	4	2	1	-	6.416
CAPI											
FORME DI CONDUZIONE											
Conduzione diretta del coltivatore	60.338	3.353	1.510	500	-	7.700	27.000	33.000	25.000	-	158.401
<i>Con solo manodopera familiare</i>	59.148	3.043	800	500	-	7.700	27.000	33.000	-	-	131.191
<i>Con manodopera familiare prevalente</i>	1.063	310	710	-	-	-	-	-	25.000	-	27.083
<i>Con manodopera extrafamiliare prevalente</i>	127	-	-	-	-	-	-	-	-	-	127
Conduzione con salariati	4.183	100	150	-	-	-	-	-	-	-	4.433
Conduzione a colonia parziaria appoderata	-	-	-	-	-	-	-	-	-	-	-
Altra forma di conduzione	-	-	-	-	-	-	-	-	-	-	-
TOTALE	64.521	3.453	1.660	500	-	7.700	27.000	33.000	25.000	-	162.834
ZONE ALTIMETRICHE											
Montagna	5.136	400	150	-	-	-	-	-	-	-	5.686
Collina	15.609	910	460	-	-	-	8.000	-	25.000	-	49.979
Pianura	43.776	2.143	1.050	500	-	7.700	19.000	33.000	-	-	107.169
TOTALE	64.521	3.453	1.660	500	-	7.700	27.000	33.000	25.000	-	162.834

Tavola 2.44 - Aziende che dispongono di ricoveri per animali e relativo numero di ricoveri per specie di ricovero, classe di superficie totale, classe di capienza di capi adulti ricoverabili e zona altimetrica

CLASSI DI SUPERFICIE TOTALE CLASSI DI CAPIENZA DI CAPI ADULTI ZONE ALTIMETRICHE	Totale	STALLE		Ovili	Porcilaie	Pollai	Ricoveri per altri allevamenti
		Per bovini	Per equini				
AZIENDE							
CLASSI DI SUPERFICIE TOTALE (in ettari)							
Senza superficie	8	2	-	1	-	1	5
Meno di 1 ettaro	1.076	133	23	10	114	936	117
1 -- 2	1.140	227	17	14	179	955	112
2 -- 3	935	228	28	16	198	721	102
3 -- 5	1.439	518	50	30	401	1.037	136
5 -- 10	1.735	849	64	48	576	1.125	116
10 -- 20	1.408	906	59	35	520	745	86
20 -- 30	503	359	16	10	178	244	28
30 -- 50	306	231	16	10	95	138	19
50 -- 100	165	126	10	10	60	68	6
100 ed oltre	68	54	8	6	13	16	5
TOTALE	8.783	3.633	291	190	2.334	5.986	732
CLASSI DI CAPIENZA DI CAPI ADULTI							
Meno di 10	1.387	1.422	227	57	2.029	223	-
10 -- 50	5.462	1.762	62	103	200	4.549	-
50 -- 100	1.237	297	1	20	23	812	-
100 -- 500	546	143	1	10	32	306	-
500 -- 1000	41	6	-	-	28	9	-
1000 -- 2000	21	1	-	-	18	4	-
2000 -- 5000	9	1	-	-	4	4	-
5000 ed oltre	80	1	-	-	-	79	-
TOTALE	8.783	3.633	291	190	2.334	5.986	-
ZONE ALTIMETRICHE							
Montagna	1.025	826	50	113	254	356	55
Collina	2.013	827	79	31	398	1.331	269
Pianura	5.745	1.980	162	46	1.682	4.299	408
TOTALE	8.783	3.633	291	190	2.334	5.986	732
NUMERO DI RICOVERI							
CLASSI DI SUPERFICIE TOTALE (in ettari)							
Senza superficie	13	6	-	1	-	1	5
Meno di 1 ettaro	1.345	133	23	10	114	937	128
1 -- 2	1.524	227	17	14	179	967	120
2 -- 3	1.320	228	28	16	199	730	119
3 -- 5	2.201	519	52	30	404	1.050	146
5 -- 10	2.847	850	64	48	585	1.159	141
10 -- 20	2.450	920	60	35	536	794	105
20 -- 30	923	392	16	10	188	278	39
30 -- 50	574	271	16	10	105	143	29
50 -- 100	334	160	11	10	64	83	6
100 ed oltre	163	108	8	7	17	17	6
TOTALE	13.694	3.814	295	191	2.391	6.159	844
CLASSI DI CAPIENZA DI CAPI ADULTI							
Meno di 10	4.802	1.422	227	57	2.029	223	-
10 -- 50	6.683	1.762	64	103	205	4.549	-
50 -- 100	1.208	346	3	20	26	813	-
100 -- 500	632	245	1	11	43	332	-
500 -- 1000	77	27	-	-	39	11	-
1000 -- 2000	50	4	-	-	39	7	-
2000 -- 5000	22	7	-	-	10	5	-
5000 ed oltre	220	1	-	-	-	219	-
TOTALE	13.694	3.814	295	191	2.391	6.159	-
ZONE ALTIMETRICHE							
Montagna	1.694	857	51	114	255	357	60
Collina	3.043	854	82	31	407	1.369	300
Pianura	8.957	2.103	162	46	1.729	4.433	484
TOTALE	13.694	3.814	295	191	2.391	6.159	844

Tavola 2.45 - Aziende che dispongono di ricoveri per animali, per numero di capi adulti ricoverabili, tipo di ricovero e tipo di impianto

TIPO DI RICOVERO TIPO DI IMPIANTO	NUMERO DI CAPI ADULTI RICOVERABILI								Totale
	Meno di 10	10-50	50 -- 100	100 --500	500 -- 1000	1000 -- 2000	2000 -- 5000	5000 ed oltre	
STALLE PER BOVINI	1.422	1.762	297	143	6	1	1	1	3.633
Con impianti per:									
Alimentazione automatizzata	10	51	53	56	2	-	-	1	173
Abbeveraggio automatizzato	671	1.171	260	130	5	1	1	1	2.240
Sgombero di letame e rimozione rifiuti	30	444	217	123	3	1	1	-	819
Mungitura meccanica	266	874	236	106	3	1	-	-	1.486
STALLE PER EQUINI	227	62	1	1	-	-	-	-	291
Con impianti per:									
Alimentazione automatizzata	4	1	-	-	-	-	-	-	5
Abbeveraggio automatizzato	71	36	1	1	-	-	-	-	109
Sgombero di letame e rimozione rifiuti	8	5	1	-	-	-	-	-	14
OVILI	57	103	20	10	-	-	-	-	190
Con impianti per:									
Alimentazione automatizzata	-	-	1	-	-	-	-	-	1
Abbeveraggio automatizzato	10	8	2	5	-	-	-	-	25
Sgombero di letame e rimozione rifiuti	-	-	-	3	-	-	-	-	3
Mungitura meccanica	-	1	1	4	-	-	-	-	6
PORCILAIE	2.029	200	23	32	28	18	4	-	2.334
Con impianti per:									
Alimentazione automatizzata	6	3	1	10	22	16	4	-	62
Abbeveraggio automatizzato	235	81	14	25	21	17	4	-	397
Sgombero di letame e rimozione rifiuti	39	15	4	9	12	13	3	-	95
Depurazione liquami	44	16	1	8	2	3	-	-	74
POLLAI	223	4.549	812	306	9	4	4	79	5.986
Con impianti per:									
Alimentazione automatizzata	-	2	3	3	-	1	1	71	81
Abbeveraggio automatizzato	3	44	19	19	3	2	2	75	167
Sgombero di letame e rimozione rifiuti	2	38	10	5	-	-	-	22	77

Tavola 2.46 - Aziende che utilizzano mezzi meccanici aziendali ed extraziendali per titolo di possesso dei mezzi meccanici, tipo di mezzo utilizzato e zona altimetrica

MEZZI MECCANICI	Totale aziende	DI PROPRIETÀ SOLO DELL'AZIENDA			In comproprietà	Forniti da terzi
		Aziende	NUMERO MEZZI			
			Totale	Di età inferiore a 10 anni		
TOTALE						
TOTALE	18.882	15.119	-	-	1.024	14.076
Trattrici	16.822	12.111	19.913	3.383	486	7.226
Di potenza inferiore a 40 Kw	7.209	6.684	7.260	683	208	522
Da 40 Kw a meno di 60 Kw	8.950	6.424	7.536	1.187	247	2.754
Da 60 Kw a meno di 100 Kw	6.881	3.357	4.264	1.191	144	3.692
Di 100 Kw e oltre	1.668	715	853	322	46	956
Motocoltivatori, motozappe, motofresatrici e motofalciatrici	8.242	7.533	8.888	1.424	278	737
Mietitrebbiatrici	13.084	518	568	83	89	12.617
Macchine per la raccolta completamente automatizzata di:						
Pomodoro da industria	1	1	1	-	-	-
Patata	28	24	24	7	1	4
Barbabietola da zucchero	353	5	5	-	1	349
Altri prodotti	243	139	168	49	4	108
Apparecchi meccanici distribuzione dei prodotti fitoiatrici	10.958	6.288	6.868	928	415	4.646
Macchine per la fertilizzazione	11.385	6.344	7.170	817	462	4.959
Altri mezzi meccanici	4.130	2.498	-	-	110	1.679
MONTAGNA						
TOTALE	1.262	1.245	-	-	22	90
Trattrici	798	781	1.078	328	12	31
Di potenza inferiore a 40 Kw	520	514	561	149	5	12
Da 40 Kw a meno di 60 Kw	302	295	347	107	5	9
Da 60 Kw a meno di 100 Kw	127	117	159	69	3	12
Di 100 Kw e oltre	9	9	11	3	-	-
Motocoltivatori, motozappe, motofresatrici e motofalciatrici	974	969	1.334	406	9	6
Mietitrebbiatrici	57	4	4	1	1	53
Macchine per la raccolta completamente automatizzata di:						
Pomodoro da industria	-	-	-	-	-	-
Patata	9	9	9	2	-	-
Barbabietola da zucchero	-	-	-	-	-	-
Altri prodotti	37	37	49	12	-	-
Apparecchi meccanici distribuzione dei prodotti fitoiatrici	37	27	30	11	1	10
Macchine per la fertilizzazione	98	89	104	27	5	10
Altri mezzi meccanici	459	452	-	-	1	8
COLLINA						
TOTALE	4.662	3.874	-	-	284	3.071
Trattrici	3.864	2.879	4.535	791	154	1.383
Di potenza inferiore a 40 Kw	1.679	1.573	1.717	154	54	104
Da 40 Kw a meno di 60 Kw	2.068	1.547	1.824	309	93	554
Da 60 Kw a meno di 100 Kw	1.342	668	867	278	48	696
Di 100 Kw e oltre	185	110	127	50	10	75
Motocoltivatori, motozappe, motofresatrici e motofalciatrici	2.647	2.441	2.972	461	123	230
Mietitrebbiatrici	2.828	137	149	21	28	2.731
Macchine per la raccolta completamente automatizzata di:						
Pomodoro da industria	-	-	-	-	-	-
Patata	1	1	1	1	-	-
Barbabietola da zucchero	4	-	-	-	-	4
Altri prodotti	45	26	26	3	2	19
Apparecchi meccanici distribuzione dei prodotti fitoiatrici	2.052	1.358	1.471	190	98	682
Macchine per la fertilizzazione	2.058	1.160	1.312	131	100	880
Altri mezzi meccanici	652	482	-	-	19	168
PIANURA						
TOTALE	12.958	10.000	-	-	718	10.915
Trattrici	12.160	8.451	14.300	2.264	320	5.812
Di potenza inferiore a 40 Kw	5.010	4.597	4.982	380	149	406
Da 40 Kw a meno di 60 Kw	6.580	4.582	5.365	771	149	2.191
Da 60 Kw a meno di 100 Kw	5.412	2.572	3.238	844	93	2.984
Di 100 Kw e oltre	1.474	596	715	269	36	881
Motocoltivatori, motozappe, motofresatrici e motofalciatrici	4.621	4.123	4.582	557	146	501
Mietitrebbiatrici	10.199	377	415	61	60	9.833
Macchine per la raccolta completamente automatizzata di:						
Pomodoro da industria	1	1	1	-	-	-
Patata	18	14	14	4	1	4
Barbabietola da zucchero	349	5	5	-	1	345
Altri prodotti	161	76	93	34	2	89
Apparecchi meccanici distribuzione dei prodotti fitoiatrici	8.869	4.903	5.367	727	316	3.954
Macchine per la fertilizzazione	9.229	5.095	5.754	659	357	4.069
Altri mezzi meccanici	3.019	1.564	-	-	90	1.503

Tavola 2.47 - Aziende che utilizzano mezzi meccanici aziendali ed extraziendali per tipo di possesso, tipo di mezzo utilizzato e zona altimetrica

MEZZI MECCANICI	TIPO DI POSSESSO						
	Solo di proprietà	Solo in comproprietà	Solo forniti da terzi	Di proprietà e in comproprietà	Di proprietà e forniti da terzi	In comproprietà e forniti da terzi	Di proprietà, in comproprietà e forniti da terzi
TOTALE							
Trattrici	9.164	119	4.565	313	2.607	27	27
<i>Di potenza inferiore a 40 Kw</i>	6.479	65	460	143	62	-	-
<i>Da 40 Kw a meno di 60 Kw</i>	5.953	75	2.450	168	300	1	3
<i>Da 60 Kw a meno di 100 Kw</i>	3.050	49	3.471	90	216	4	1
<i>Di 100 Kw e oltre</i>	667	17	935	28	20	1	-
Motocoltivatori, motozappe, motofresatrici e motofalciatrici	7.227	64	645	214	92	-	-
Mietitrebbiatrici	382	51	12.512	34	101	3	1
Macchine per la raccolta completamente automatizzata di:							
<i>Pomodoro da industria</i>	1	-	-	-	-	-	-
<i>Patata</i>	23	-	4	1	-	-	-
<i>Barbabietola da zucchero</i>	3	1	347	-	2	-	-
<i>Altri prodotti</i>	131	1	103	3	5	-	-
Apparecchi meccanici distribuzione dei prodotti fitoiatrici	5.900	209	4.458	203	185	3	-
Macchine per la fertilizzazione	5.968	241	4.797	217	158	3	1
Altri mezzi meccanici	2.347	61	1.568	43	105	3	3
MONTAGNA							
Trattrici	755	2	15	10	16	-	-
<i>Di potenza inferiore a 40 Kw</i>	503	-	6	5	6	-	-
<i>Da 40 Kw a meno di 60 Kw</i>	288	2	5	3	4	-	-
<i>Da 60 Kw a meno di 100 Kw</i>	112	-	10	3	2	-	-
<i>Di 100 Kw e oltre</i>	9	-	-	-	-	-	-
Motocoltivatori, motozappe, motofresatrici e motofalciatrici	959	1	4	8	2	-	-
Mietitrebbiatrici	3	1	52	-	1	-	-
Macchine per la raccolta completamente automatizzata di:							
<i>Pomodoro da industria</i>	-	-	-	-	-	-	-
<i>Patata</i>	9	-	-	-	-	-	-
<i>Barbabietola da zucchero</i>	-	-	-	-	-	-	-
<i>Altri prodotti</i>	37	-	-	-	-	-	-
Apparecchi meccanici distribuzione dei prodotti fitoiatrici	26	-	10	1	-	-	-
Macchine per la fertilizzazione	83	-	9	5	1	-	-
Altri mezzi meccanici	450	-	7	1	1	-	-
COLLINA							
Trattrici	2.337	15	966	129	407	4	6
<i>Di potenza inferiore a 40 Kw</i>	1.521	8	98	46	6	-	-
<i>Da 40 Kw a meno di 60 Kw</i>	1.422	11	510	81	43	-	1
<i>Da 60 Kw a meno di 100 Kw</i>	600	5	668	41	26	1	1
<i>Di 100 Kw e oltre</i>	100	1	74	9	1	-	-
Motocoltivatori, motozappe, motofresatrici e motofalciatrici	2.294	10	196	113	34	-	-
Mietitrebbiatrici	70	8	2.682	19	48	1	-
Macchine per la raccolta completamente automatizzata di:							
<i>Pomodoro da industria</i>	-	-	-	-	-	-	-
<i>Patata</i>	1	-	-	-	-	-	-
<i>Barbabietola da zucchero</i>	-	-	4	-	-	-	-
<i>Altri prodotti</i>	24	-	19	2	-	-	-
Apparecchi meccanici distribuzione dei prodotti fitoiatrici	1.272	37	657	61	25	-	-
Macchine per la fertilizzazione	1.079	47	850	52	29	1	-
Altri mezzi meccanici	466	13	156	5	11	1	-
PIANURA							
Trattrici	6.072	102	3.584	174	2.184	23	21
<i>Di potenza inferiore a 40 Kw</i>	4.455	57	356	92	50	-	-
<i>Da 40 Kw a meno di 60 Kw</i>	4.243	62	1.935	84	253	1	2
<i>Da 60 Kw a meno di 100 Kw</i>	2.338	44	2.793	46	188	3	-
<i>Di 100 Kw e oltre</i>	558	16	861	19	19	1	-
Motocoltivatori, motozappe, motofresatrici e motofalciatrici	3.974	53	445	93	56	-	-
Mietitrebbiatrici	309	42	9.778	15	52	2	1
Macchine per la raccolta completamente automatizzata di:							
<i>Pomodoro da industria</i>	1	-	-	-	-	-	-
<i>Patata</i>	13	-	4	1	-	-	-
<i>Barbabietola da zucchero</i>	3	1	343	-	2	-	-
<i>Altri prodotti</i>	70	1	84	1	5	-	-
Apparecchi meccanici distribuzione dei prodotti fitoiatrici	4.602	172	3.791	141	160	3	-
Macchine per la fertilizzazione	4.806	194	3.938	160	128	2	1
Altri mezzi meccanici	1.431	48	1.405	37	93	2	3

Tavola 2.48 - Aziende che utilizzano mezzi meccanici di proprietà dell'azienda e relativo numero di mezzi per classe di superficie agricola utilizzata (SAU) e tipo di mezzo utilizzato

MEZZI MECCANICI	CLASSI DI SUPERFICIE AGRICOLA UTILIZZATA (in ettari)									Totale
	Senza superficie	Meno di 1	1 -- 2	2 -- 5	5 -- 10	10 -- 20	20 -- 50	50 -- 100	100 ed oltre	
AZIENDE										
Trattrici	102	1.146	1.572	3.756	2.526	1.708	991	224	86	12.111
Di potenza inferiore a 40 Kw	57	812	1.049	2.131	1.289	824	410	79	33	6.684
Da 40 Kw a meno di 60 Kw	39	317	520	1.769	1.587	1.235	729	172	56	6.424
Da 60 Kw a meno di 100 Kw	18	66	103	428	737	1.012	753	168	72	3.357
Di 100 Kw e oltre	6	8	10	31	69	157	268	116	50	715
Motocoltivatori, motozappe, motofresatrici e motofalciatrici	85	1.802	1.302	2.065	1.151	663	364	73	28	7.533
Mietitrebbiatrici	-	9	22	51	45	106	198	72	15	518
Macchine per la raccolta automatizzata di:										
Pomodoro da industria	-	-	-	-	-	1	-	-	-	1
Patata	-	-	1	4	5	6	8	-	-	24
Barbabietola da zucchero	-	-	-	-	-	1	1	2	1	5
Altri prodotti	-	3	5	13	24	31	39	12	12	139
Apparecchi meccanici distribuzione dei prodotti fitoiatrici	15	554	593	1.589	1.435	1.146	742	168	46	6.288
Macchine per la fertilizzazione	-	355	505	1.717	1.535	1.226	781	174	51	6.344
Altri mezzi meccanici	49	421	257	517	443	420	299	64	28	2.498
NUMERO DI MEZZI										
Trattrici	131	1.230	1.754	4.593	4.110	3.884	2.982	842	387	19.913
Di potenza inferiore a 40 Kw	60	826	1.094	2.247	1.442	945	515	94	37	7.260
Da 40 Kw a meno di 60 Kw	40	327	538	1.858	1.765	1.544	1.042	302	120	7.536
Da 60 Kw a meno di 100 Kw	23	69	112	452	822	1.228	1.109	293	156	4.264
Di 100 Kw e oltre	8	8	10	36	81	167	316	153	74	853
Motocoltivatori, motozappe, motofresatrici e motofalciatrici	95	1.941	1.471	2.441	1.469	843	484	100	44	8.888
Mietitrebbiatrici	-	9	24	55	50	110	220	83	17	568
Macchine per la raccolta automatizzata di:										
Pomodoro da industria	-	-	-	-	-	1	-	-	-	1
Patata	-	-	1	4	5	6	8	-	-	24
Barbabietola da zucchero	-	-	-	-	-	1	1	2	1	5
Altri prodotti	-	4	6	13	27	35	48	15	20	168
Apparecchi meccanici distribuzione dei prodotti fitoiatrici	16	558	600	1.648	1.508	1.292	892	250	104	6.868
Macchine per la fertilizzazione	-	357	513	1.783	1.649	1.460	1.075	234	99	7.170

Tavola 2.49 - Aziende che utilizzano i principali mezzi meccanici di proprietà dell'azienda per numero di mezzi e tipo di mezzo utilizzato

	NUMERO DI MEZZI DI PROPRIETÀ DELL'AZIENDA							
MEZZI MECCANICI	1	2	3	4	5	6 E OLTRE		Totale
						Aziende	Numero mezzi	
TOTALE								
Trattrici	7.222	3.108	1.129	396	135	121	829	12.111
Di potenza inferiore a 40 Kw	6.168	468	41	4	2	1	7	6.684
Da 40 Kw a meno di 60 Kw	5.519	760	108	24	5	8	52	6.424
Da 60 Kw a meno di 100 Kw	2.659	558	99	23	13	5	35	3.357
Di 100 Kw e oltre	610	85	13	4	1	2	13	715
Motocoltivatori, motozappe, motofresatrici e motofalciatrici	6.512	851	94	36	13	27	183	7.533
Mietitrebbiatrici	468	50	-	-	-	-	-	518
Macchine per la raccolta completamente automatizzata di:								
Pomodoro da industria	1	-	-	-	-	-	-	1
Patata	24	-	-	-	-	-	-	24
Barbabietola da zucchero	5	-	-	-	-	-	-	5
Altri prodotti	123	9	4	-	3	-	-	139
Apparecchi meccanici distribuzione dei prodotti fitoiatrici	5.821	392	56	8	7	4	28	6.288
Macchine per la fertilizzazione	5.752	415	137	30	7	3	22	6.344
DI ETÀ INFERIORE A 10 ANNI								
Trattrici	1.909	430	117	34	15	8	52	2.513
Di potenza inferiore a 40 Kw	615	29	2	1	-	-	-	647
Da 40 Kw a meno di 60 Kw	937	97	12	5	-	-	-	1.051
Da 60 Kw a meno di 100 Kw	895	103	21	3	3	-	-	1.025
Di 100 Kw e oltre	252	21	6	1	-	1	6	281
Motocoltivatori, motozappe, motofresatrici e motofalciatrici	1.073	129	12	7	3	2	14	1.226
Mietitrebbiatrici	67	8	-	-	-	-	-	75
Macchine per la raccolta completamente automatizzata di:								
Pomodoro da industria	-	-	-	-	-	-	-	-
Patata	7	-	-	-	-	-	-	7
Barbabietola da zucchero	-	-	-	-	-	-	-	-
Altri prodotti	33	4	1	-	1	-	-	39
Apparecchi meccanici distribuzione dei prodotti fitoiatrici	704	81	12	1	3	1	7	802
Macchine per la fertilizzazione	611	79	9	4	1	-	-	704

Tavola 2.50 - Aziende e relativo numero di giornate di lavoro aziendale per classe di giornate di lavoro, classe di superficie totale e classe di superficie agricola utilizzata (SAU)

CLASSI DI SUPERFICIE TOTALE		CLASSI DI GIORNATE DI LAVORO								Totale
CLASSI DI SAU	Meno di 50	50 -- 100	100 -- 200	200 -- 300	300 -- 500	500 -- 1000	1000 -- 2500	2500 ed oltre		
AZIENDE										
CLASSI DI SUPERFICIE TOTALE										
(in ettari)										
Senza superficie	4	3	1	-	2	1	1	-	12	
Meno di 1 ettaro	2.877	407	211	64	37	13	-	-	3.609	
1 -- 2	2.634	473	285	108	75	30	2	1	3.608	
2 -- 3	1.540	450	317	97	103	30	4	1	2.542	
3 -- 5	1.515	657	604	231	225	96	5	2	3.335	
5 -- 10	871	571	695	414	478	263	23	-	3.315	
10 -- 20	239	220	384	324	547	449	65	1	2.229	
20 -- 30	47	31	102	96	181	245	58	1	761	
30 -- 50	43	11	38	66	135	149	68	2	512	
50 -- 100	25	11	11	25	69	89	62	5	297	
100 ed oltre	36	8	14	13	22	36	32	16	177	
TOTALE	9.831	2.842	2.662	1.438	1.874	1.401	320	29	20.397	
CLASSI DI SAU (in ettari)										
Senza superficie	392	31	17	9	10	2	2	1	464	
Meno di 1 ettaro	3.558	717	411	127	64	27	4	1	4.909	
1 -- 2	2.457	502	403	139	113	45	5	-	3.664	
2 -- 3	1.357	436	326	129	132	45	5	2	2.432	
3 -- 5	1.196	543	526	237	275	113	7	1	2.898	
5 -- 10	639	435	581	380	478	288	26	1	2.828	
10 -- 20	136	145	285	255	451	456	68	-	1.796	
20 -- 30	40	16	70	84	162	191	58	3	624	
30 -- 50	29	10	29	49	115	137	63	1	433	
50 -- 100	13	5	7	22	60	69	54	8	238	
100 ed oltre	14	2	7	7	14	28	28	11	111	
TOTALE	9.831	2.842	2.662	1.438	1.874	1.401	320	29	20.397	
GIORNATE DI LAVORO AZIENDALE										
CLASSI DI SUPERFICIE TOTALE										
(in ettari)										
Senza superficie	114	180	130	-	685	824	1.700	-	3.633	
Meno di 1 ettaro	38.893	26.397	27.149	14.624	12.753	8.804	-	-	128.620	
1 -- 2	37.515	30.578	37.522	24.732	26.102	20.959	2.143	3.575	183.126	
2 -- 3	25.577	29.748	40.851	21.838	37.356	19.087	5.486	3.600	183.543	
3 -- 5	29.429	44.255	80.610	53.306	81.368	61.100	6.805	7.816	364.689	
5 -- 10	19.205	39.273	94.817	96.783	173.878	173.033	28.152	-	625.141	
10 -- 20	4.996	15.182	54.744	76.204	203.380	302.839	81.249	4.180	742.774	
20 -- 30	636	2.129	14.934	23.149	67.091	170.781	74.186	7.011	359.917	
30 -- 50	642	758	5.587	15.344	51.553	106.266	86.502	5.281	271.933	
50 -- 100	366	731	1.586	5.964	26.728	62.248	87.836	23.004	208.463	
100 ed oltre	576	570	1.783	3.175	8.141	26.069	50.249	96.304	186.867	
TOTALE	157.949	189.801	359.713	335.119	689.035	952.010	424.308	150.771	3.258.706	
CLASSI DI SAU (in ettari)										
Senza superficie	4.808	1.950	2.160	2.158	3.657	1.724	3.308	2.737	22.502	
Meno di 1 ettaro	52.901	46.728	53.470	28.961	22.375	18.648	4.723	3.575	231.381	
1 -- 2	35.508	33.074	53.513	31.771	39.720	29.672	6.540	-	229.798	
2 -- 3	22.397	28.618	43.244	29.285	48.165	29.491	6.205	7.610	215.015	
3 -- 5	23.881	37.000	69.925	55.356	99.328	72.609	8.650	3.806	370.555	
5 -- 10	14.215	30.110	80.227	89.327	174.601	190.812	34.029	4.180	617.501	
10 -- 20	2.893	10.037	40.825	59.597	168.598	307.854	84.877	-	674.681	
20 -- 30	584	1.076	10.138	20.211	60.708	134.171	72.958	18.780	318.626	
30 -- 50	397	758	4.269	11.504	43.221	99.488	79.976	2.631	242.244	
50 -- 100	135	340	1.097	5.254	23.331	47.016	78.280	28.234	183.687	
100 ed oltre	230	110	845	1.695	5.331	20.525	44.762	79.218	152.716	
TOTALE	157.949	189.801	359.713	335.119	689.035	952.010	424.308	150.771	3.258.706	

Tavola 2.51 - Aziende e relativo numero di giornate di lavoro aziendale per classe di giornate di lavoro, forma di conduzione e zona altimetrica

FORME DI CONDUZIONE ZONE ALTIMETRICHE	CLASSI DI GIORNATE DI LAVORO								Totale
	Meno di 50	50--100	100--200	200--300	300--500	500--1000	1000--2500	2500 ed oltre	
AZIENDE									
FORME DI CONDUZIONE									
Conduzione diretta del coltivatore	7.142	2.753	2.605	1.412	1.836	1.360	277	7	17.392
Con solo manodopera familiare	7.103	2.746	2.586	1.391	1.773	1.251	193	-	17.043
Con manodopera familiare prevalente	35	6	16	16	51	88	57	2	271
Con manodopera extrafamiliare prevalente	4	1	3	5	12	21	27	5	78
Conduzione con salariati	2.686	89	56	26	38	41	43	22	3.001
Conduzione a colonia parziaria appoderata	2	-	1	-	-	-	-	-	3
Altra forma di conduzione	1	-	-	-	-	-	-	-	1
TOTALE	9.831	2.842	2.662	1.438	1.874	1.401	320	29	20.397
ZONE ALTIMETRICHE									
Montagna	212	205	326	201	273	181	24	1	1.423
Collina	2.296	828	709	374	499	400	72	4	5.182
Pianura	7.323	1.809	1.627	863	1.102	820	224	24	13.792
TOTALE	9.831	2.842	2.662	1.438	1.874	1.401	320	29	20.397
GIORNATE DI LAVORO AZIENDALE									
FORME DI CONDUZIONE									
Conduzione diretta del coltivatore	138.552	184.025	352.286	329.017	675.167	923.027	357.715	24.766	2.984.555
Con solo manodopera familiare	137.837	183.555	349.450	324.019	649.558	842.782	239.310	-	2.726.511
Con manodopera familiare prevalente	610	400	2.394	3.744	20.616	64.696	75.952	5.628	174.040
Con manodopera extrafamiliare prevalente	105	70	442	1.254	4.993	15.549	42.453	19.138	84.004
Conduzione con salariati	19.379	5.776	7.307	6.102	13.868	28.983	66.593	126.005	274.013
Conduzione a colonia parziaria appoderata	8	-	120	-	-	-	-	-	128
Altra forma di conduzione	10	-	-	-	-	-	-	-	10
TOTALE	157.949	189.801	359.713	335.119	689.035	952.010	424.308	150.771	3.258.706
ZONE ALTIMETRICHE									
Montagna	5.353	14.098	45.307	47.658	102.319	120.903	30.558	4.351	370.547
Collina	37.882	54.921	94.349	87.466	183.874	269.739	95.436	13.238	836.905
Pianura	114.714	120.782	220.057	199.995	402.842	561.368	298.314	133.182	2.051.254
TOTALE	157.949	189.801	359.713	335.119	689.035	952.010	424.308	150.771	3.258.706

Tavola 2.52 - Aziende per categoria di manodopera familiare, classe di superficie totale, classe di superficie agricola utilizzata (SAU) e sesso

		FAMILIARI E PARENTI DEL CONDUTTORE					
CLASSI DI SUPERFICIE TOTALE CLASSI DI SAU	Conduttore	CONIUGE		ALTRI FAMILIARI DEL CONDUTTORE		Parenti del conduttore	Totale
		Totale	Di cui che lavora in azienda	Totale	Di cui che lavorano in azienda		
TOTALE							
CLASSI DI SUPERFICIE TOTALE (in ettari)							
Senza superficie	9	6	3	6	1	-	9
Meno di 1 ettaro	3.602	2.245	1.127	1.726	298	191	3.602
1 -- 2	3.602	2.213	1.175	1.739	365	200	3.602
2 -- 3	2.530	1.558	943	1.338	360	178	2.530
3 -- 5	3.321	2.119	1.446	1.839	611	277	3.321
5 -- 10	3.304	2.168	1.545	1.998	775	324	3.304
10 -- 20	2.208	1.485	1.123	1.540	717	256	2.208
20 -- 30	742	506	368	570	310	99	742
30 -- 50	493	327	233	386	212	92	493
50 -- 100	271	176	126	204	128	58	271
100 ed oltre	96	61	35	63	38	21	96
TOTALE	20.178	12.864	8.124	11.409	3.815	1.696	20.178
CLASSI DI SAU (in ettari)							
Senza superficie	429	247	87	217	25	24	429
Meno di 1 ettaro	4.895	3.004	1.654	2.387	524	267	4.895
1 -- 2	3.655	2.247	1.236	1.827	469	222	3.655
2 -- 3	2.418	1.521	947	1.314	359	191	2.418
3 -- 5	2.887	1.854	1.289	1.632	575	249	2.887
5 -- 10	2.813	1.872	1.352	1.743	674	289	2.813
10 -- 20	1.775	1.235	935	1.278	617	215	1.775
20 -- 30	606	420	298	476	261	94	606
30 -- 50	415	273	195	320	174	78	415
50 -- 100	218	146	105	170	109	49	218
100 ed oltre	67	45	26	45	28	18	67
TOTALE	20.178	12.864	8.124	11.409	3.815	1.696	20.178
MASCHI							
CLASSI DI SUPERFICIE TOTALE (in ettari)							
Senza superficie	7	2	2	4	1	-	9
Meno di 1 ettaro	2.378	491	307	1.195	233	149	3.131
1 -- 2	2.239	648	446	1.238	296	172	3.161
2 -- 3	1.424	601	466	944	301	149	2.255
3 -- 5	1.878	881	745	1.332	508	239	3.069
5 -- 10	2.024	850	729	1.441	613	273	3.126
10 -- 20	1.586	444	371	1.125	568	205	2.144
20 -- 30	619	87	69	451	251	78	733
30 -- 50	441	29	27	313	185	71	484
50 -- 100	234	21	16	163	111	52	262
100 ed oltre	79	9	4	50	35	16	92
TOTALE	12.909	4.063	3.182	8.256	3.102	1.404	18.466
CLASSI DI SAU (in ettari)							
Senza superficie	296	60	42	152	24	22	382
Meno di 1 ettaro	3.265	672	458	1.652	417	213	4.293
1 -- 2	2.169	730	519	1.320	387	186	3.220
2 -- 3	1.335	635	496	906	288	166	2.179
3 -- 5	1.633	802	689	1.188	466	215	2.691
5 -- 10	1.771	708	601	1.266	534	236	2.681
10 -- 20	1.299	357	302	956	501	172	1.742
20 -- 30	523	53	39	382	211	74	597
30 -- 50	370	24	22	260	151	61	404
50 -- 100	193	15	11	138	98	46	213
100 ed oltre	55	7	3	36	25	13	64
TOTALE	12.909	4.063	3.182	8.256	3.102	1.404	18.466

Tavola 2.52 segue - Aziende per categoria di manodopera familiare, classe di superficie totale, classe di superficie agricola utilizzata (SAU) e sesso

		FAMILIARI E PARENTI DEL CONDUTTORE						
CLASSI DI SUPERFICIE TOTALE CLASSI DI SAU	Conduttore	CONIUGE		ALTRI FAMILIARI DEL CONDUTTORE		Parenti del conduttore	Totale	
		Totale	Di cui che lavora in azienda	Totale	Di cui che lavorano in azienda			
FEMMINE								
CLASSI DI SUPERFICIE TOTALE (in ettari)								
Senza superficie	2	4	1	4	-	-	7	
Meno di 1 ettaro	1.224	1.754	820	1.043	98	60	3.168	
1 -- 2	1.363	1.565	729	1.020	118	55	3.108	
2 -- 3	1.106	957	477	807	101	50	2.193	
3 -- 5	1.443	1.238	701	1.066	190	66	2.890	
5 -- 10	1.280	1.318	816	1.257	294	101	2.897	
10 -- 20	622	1.041	752	1.035	317	103	1.957	
20 -- 30	123	419	299	369	154	46	662	
30 -- 50	52	298	206	272	103	47	437	
50 -- 100	37	155	110	143	59	26	238	
100 ed oltre	17	52	31	39	12	11	75	
TOTALE	7.269	8.801	4.942	7.055	1.446	565	17.632	
CLASSI DI SAU (in ettari)								
Senza superficie	133	187	45	136	3	6	346	
Meno di 1 ettaro	1.630	2.332	1.196	1.432	179	80	4.241	
1 -- 2	1.486	1.517	717	1.050	136	69	3.194	
2 -- 3	1.083	886	451	835	124	43	2.101	
3 -- 5	1.254	1.052	600	947	198	60	2.508	
5 -- 10	1.042	1.164	751	1.100	258	102	2.483	
10 -- 20	476	878	633	873	273	89	1.595	
20 -- 30	83	367	259	309	131	46	554	
30 -- 50	45	249	173	226	88	40	367	
50 -- 100	25	131	94	121	48	20	191	
100 ed oltre	12	38	23	26	8	10	52	
TOTALE	7.269	8.801	4.942	7.055	1.446	565	17.632	

Tavola 2.53 - Aziende per categoria di altra manodopera aziendale, classe di superficie totale, classe di superficie agricola utilizzata (SAU) e sesso

ALTRA MANODOPERA AZIENDALE					
CLASSI DI SUPERFICIE TOTALE CLASSI DI SAU	DIRIGENTI E IMPIEGATI		OPERAI ED ASSIMILATI		Totale
	A tempo indeterminato	A tempo determinato	A tempo indeterminato	A tempo determinato	
TOTALE					
CLASSI DI SUPERFICIE TOTALE (in ettari)					
Senza superficie	2	-	1	2	3
Meno di 1 ettaro	5	5	2	27	39
1 -- 2	5	4	5	33	43
2 -- 3	9	1	7	28	39
3 -- 5	12	6	8	24	46
5 -- 10	10	7	21	37	66
10 -- 20	22	8	43	69	112
20 -- 30	20	4	30	40	70
30 -- 50	18	8	36	35	66
50 -- 100	25	12	46	45	84
100 ed oltre	62	16	60	74	126
TOTALE	190	71	259	414	694
CLASSI DI SAU (in ettari)					
Senza superficie	21	5	8	21	43
Meno di 1 ettaro	9	6	8	44	63
1 -- 2	9	6	7	33	50
2 -- 3	12	2	10	27	42
3 -- 5	10	3	12	17	36
5 -- 10	16	9	26	48	82
10 -- 20	17	8	48	69	113
20 -- 30	20	5	22	36	57
30 -- 50	13	11	31	28	58
50 -- 100	26	8	43	39	71
100 ed oltre	37	8	44	52	79
TOTALE	190	71	259	414	694
MASCHI					
CLASSI DI SUPERFICIE TOTALE (in ettari)					
Senza superficie	2	-	1	2	3
Meno di 1 ettaro	5	4	2	26	37
1 -- 2	5	4	3	30	40
2 -- 3	6	1	7	26	37
3 -- 5	12	6	6	19	40
5 -- 10	9	7	16	32	57
10 -- 20	18	7	37	57	95
20 -- 30	15	4	29	36	63
30 -- 50	13	8	35	33	65
50 -- 100	20	11	44	43	83
100 ed oltre	54	16	59	69	124
TOTALE	159	68	239	373	644
CLASSI DI SAU (in ettari)					
Senza superficie	18	5	8	20	42
Meno di 1 ettaro	9	5	5	39	56
1 -- 2	8	6	5	31	47
2 -- 3	9	2	10	24	39
3 -- 5	9	3	11	16	34
5 -- 10	14	8	21	43	73
10 -- 20	13	8	44	57	98
20 -- 30	15	4	20	32	50
30 -- 50	9	11	30	26	57
50 -- 100	21	8	42	37	70
100 ed oltre	34	8	43	48	78
TOTALE	159	68	239	373	644

Tavola 2.53 segue - Aziende per categoria di altra manodopera aziendale, classe di superficie totale, classe di superficie agricola utilizzata (SAU) e sesso

	ALTRA MANODOPERA AZIENDALE				
CLASSI DI SUPERFICIE TOTALE CLASSI DI SAU	DIRIGENTI E IMPIEGATI		OPERAI ED ASSIMILATI		Totale
	A tempo indeterminato	A tempo determinato	A tempo indeterminato	A tempo determinato	
FEMMINE					
CLASSI DI SUPERFICIE TOTALE (in ettari)					
Senza superficie	1	-	1	1	3
Meno di 1 ettaro	-	1	-	1	2
1 -- 2	1	-	3	5	6
2 -- 3	3	-	2	7	10
3 -- 5	2	1	4	9	13
5 -- 10	2	3	7	16	27
10 -- 20	7	2	11	43	55
20 -- 30	9	1	1	25	33
30 -- 50	6	2	3	17	23
50 -- 100	12	6	10	24	39
100 ed oltre	25	4	4	30	49
TOTALE	68	20	46	178	260
CLASSI DI SAU (in ettari)					
Senza superficie	6	-	2	3	9
Meno di 1 ettaro	2	1	4	8	12
1 -- 2	1	-	3	3	6
2 -- 3	5	1	3	10	15
3 -- 5	2	-	2	4	7
5 -- 10	4	5	7	25	37
10 -- 20	7	4	7	41	53
20 -- 30	8	3	4	20	30
30 -- 50	6	1	3	15	20
50 -- 100	12	3	8	26	37
100 ed oltre	15	2	3	23	34
TOTALE	68	20	46	178	260

Tavola 2.54 - Giornate di lavoro aziendale per categoria di manodopera familiare, classe di superficie totale, classe di superficie agricola utilizzata (SAU) e sesso

CLASSI DI SUPERFICIE TOTALE CLASSI DI SAU	FAMILIARI E PARENTI DEL CONDUTTORE				
	Conduttore				Totale
		Coniuge	Altri familiari del conduttore	Parenti del conduttore	
TOTALE					
CLASSI DI SUPERFICIE TOTALE (in ettari)					
Senza superficie	710	75	4	-	789
Meno di 1 ettaro	89.411	26.937	7.808	3.384	127.540
1 -- 2	118.219	40.244	13.417	5.717	177.597
2 -- 3	114.180	36.317	15.454	8.038	173.989
3 -- 5	225.545	80.332	35.389	12.524	353.790
5 -- 10	384.124	133.532	75.365	24.479	617.500
10 -- 20	415.026	143.996	121.244	32.421	712.687
20 -- 30	174.538	63.166	75.051	18.351	331.106
30 -- 50	122.470	38.355	61.669	24.025	246.519
50 -- 100	65.276	22.565	43.636	18.134	149.611
100 ed oltre	22.327	6.815	12.444	6.550	48.136
TOTALE	1.731.826	592.334	461.481	153.623	2.939.264
CLASSI DI SAU (in ettari)					
Senza superficie	9.094	1.601	548	596	11.839
Meno di 1 ettaro	154.039	45.790	17.229	6.875	223.933
1 -- 2	145.288	49.314	23.341	7.483	225.426
2 -- 3	129.857	42.623	19.606	9.291	201.377
3 -- 5	230.291	82.505	40.412	12.262	365.470
5 -- 10	371.380	127.722	76.966	24.052	600.120
10 -- 20	367.276	133.715	113.780	31.547	646.318
20 -- 30	147.180	51.857	68.059	18.509	285.605
30 -- 50	106.992	33.347	54.410	21.574	216.323
50 -- 100	54.386	18.235	37.586	16.399	126.606
100 ed oltre	16.043	5.625	9.544	5.035	36.247
TOTALE	1.731.826	592.334	461.481	153.623	2.939.264
MASCHI					
CLASSI DI SUPERFICIE TOTALE (in ettari)					
Senza superficie	590	70	4	-	664
Meno di 1 ettaro	65.900	8.454	5.839	2.371	82.564
1 -- 2	78.344	17.596	9.594	4.453	109.987
2 -- 3	70.375	19.839	11.549	5.663	107.426
3 -- 5	134.141	45.835	24.929	9.338	214.243
5 -- 10	247.521	65.424	48.433	17.069	378.447
10 -- 20	319.626	42.903	76.649	21.788	460.966
20 -- 30	152.119	8.677	50.112	11.909	222.817
30 -- 50	113.331	3.764	44.109	16.099	177.303
50 -- 100	59.006	2.520	32.765	13.895	108.186
100 ed oltre	18.212	1.015	10.174	4.650	34.051
TOTALE	1.259.165	216.097	314.157	107.235	1.896.654
CLASSI DI SAU (in ettari)					
Senza superficie	7.512	976	518	489	9.495
Meno di 1 ettaro	113.772	15.049	12.957	5.126	146.904
1 -- 2	91.886	23.290	15.941	5.509	136.626
2 -- 3	76.799	24.768	13.673	7.228	122.468
3 -- 5	137.383	49.049	26.915	9.084	222.431
5 -- 10	249.060	55.866	49.520	15.934	370.380
10 -- 20	288.581	35.555	73.069	20.819	418.024
20 -- 30	132.183	5.825	46.670	12.594	197.272
30 -- 50	99.285	3.144	38.420	14.382	155.231
50 -- 100	49.836	1.660	28.425	12.775	92.696
100 ed oltre	12.868	915	8.049	3.295	25.127
TOTALE	1.259.165	216.097	314.157	107.235	1.896.654

Tavola 2.54 segue - Giornate di lavoro aziendale per categoria di manodopera familiare, classe di superficie totale, classe di superficie agricola utilizzata (SAU) e sesso

CLASSI DI SUPERFICIE TOTALE CLASSI DI SAU	Conduttore	FAMILIARI E PARENTI DEL CONDUTTORE			Totale
		Coniuge	Altri familiari del conduttore	Parenti del conduttore	
FEMMINE					
CLASSI DI SUPERFICIE TOTALE (in ettari)					
Senza superficie	120	5	-	-	125
Meno di 1 ettaro	23.511	18.483	1.969	1.013	44.976
1 -- 2	39.875	22.648	3.823	1.264	67.610
2 -- 3	43.805	16.478	3.905	2.375	66.563
3 -- 5	91.404	34.497	10.460	3.186	139.547
5 -- 10	136.603	68.108	26.932	7.410	239.053
10 -- 20	95.400	101.093	44.595	10.633	251.721
20 -- 30	22.419	54.489	24.939	6.442	108.289
30 -- 50	9.139	34.591	17.560	7.926	69.216
50 -- 100	6.270	20.045	10.871	4.239	41.425
100 ed oltre	4.115	5.800	2.270	1.900	14.085
TOTALE	472.661	376.237	147.324	46.388	1.042.610
CLASSI DI SAU (in ettari)					
Senza superficie	1.582	625	30	107	2.344
Meno di 1 ettaro	40.267	30.741	4.272	1.749	77.029
1 -- 2	53.402	26.024	7.400	1.974	88.800
2 -- 3	53.058	17.855	5.933	2.063	78.909
3 -- 5	92.908	33.456	13.497	3.178	143.039
5 -- 10	122.320	71.856	27.446	8.118	229.740
10 -- 20	78.695	98.160	40.711	10.728	228.294
20 -- 30	14.997	46.032	21.389	5.915	88.333
30 -- 50	7.707	30.203	15.990	7.192	61.092
50 -- 100	4.550	16.575	9.161	3.624	33.910
100 ed oltre	3.175	4.710	1.495	1.740	11.120
TOTALE	472.661	376.237	147.324	46.388	1.042.610

Tavola 2.55 - Giornate di lavoro aziendale per categoria di altra manodopera aziendale, classe di superficie totale, classe di superficie agricola utilizzata (SAU) e sesso

ALTRA MANODOPERA AZIENDALE					
CLASSI DI SUPERFICIE TOTALE CLASSI DI SAU	DIRIGENTI E IMPIEGATI		OPERAI E ASSIMILATI		Totale
	A tempo indeterminato	A tempo determinato	A tempo indeterminato	A tempo determinato	
TOTALE					
CLASSI DI SUPERFICIE TOTALE (in ettari)					
Senza superficie	620	-	624	1.600	2.844
Meno di 1 ettaro	50	44	801	185	1.080
1 -- 2	911	103	3.610	905	5.529
2 -- 3	613	10	2.759	6.172	9.554
3 -- 5	2.981	199	4.071	3.648	10.899
5 -- 10	271	388	3.080	3.902	7.641
10 -- 20	4.307	843	15.371	9.566	30.087
20 -- 30	4.547	415	9.272	14.577	28.811
30 -- 50	3.717	1.477	12.841	7.379	25.414
50 -- 100	10.046	2.607	27.816	18.383	58.852
100 ed oltre	23.095	2.147	49.162	64.327	138.731
TOTALE	51.158	8.233	129.407	130.644	319.442
CLASSI DI SAU (in ettari)					
Senza superficie	2.028	243	4.622	3.770	10.663
Meno di 1 ettaro	986	54	4.472	1.936	7.448
1 -- 2	1.232	107	2.372	661	4.372
2 -- 3	2.692	130	4.624	6.192	13.638
3 -- 5	398	71	2.224	2.392	5.085
5 -- 10	2.204	993	8.012	6.172	17.381
10 -- 20	3.072	606	14.053	10.632	28.363
20 -- 30	5.579	634	14.150	12.658	33.021
30 -- 50	4.207	1.336	10.858	9.520	25.921
50 -- 100	9.646	2.181	22.448	22.806	57.081
100 ed oltre	19.114	1.878	41.572	53.905	116.469
TOTALE	51.158	8.233	129.407	130.644	319.442
MASCHI					
CLASSI DI SUPERFICIE TOTALE (in ettari)					
Senza superficie	480	-	312	600	1.392
Meno di 1 ettaro	50	4	801	85	940
1 -- 2	536	103	2.330	215	3.184
2 -- 3	44	10	1.847	3.152	5.053
3 -- 5	2.035	189	2.364	1.117	5.705
5 -- 10	211	250	1.815	1.914	4.190
10 -- 20	2.828	755	12.897	4.394	20.874
20 -- 30	2.092	385	9.247	5.941	17.665
30 -- 50	1.652	1.397	11.951	4.745	19.745
50 -- 100	6.120	1.258	23.040	10.844	41.262
100 ed oltre	16.988	1.689	47.988	39.182	105.847
TOTALE	33.036	6.040	114.592	72.189	225.857
CLASSI DI SAU (in ettari)					
Senza superficie	1.189	243	3.686	2.310	7.428
Meno di 1 ettaro	591	14	3.041	796	4.442
1 -- 2	902	107	1.520	276	2.805
2 -- 3	1.487	120	3.054	2.981	7.642
3 -- 5	283	71	1.698	732	2.784
5 -- 10	1.602	813	6.667	2.705	11.787
10 -- 20	1.422	492	12.763	6.061	20.738
20 -- 30	3.144	367	11.397	4.587	19.495
30 -- 50	1.857	1.236	10.218	6.125	19.436
50 -- 100	5.953	1.154	19.845	12.961	39.913
100 ed oltre	14.606	1.423	40.703	32.655	89.387
TOTALE	33.036	6.040	114.592	72.189	225.857

Tavola 2.55 segue - Giornate di lavoro aziendale per categoria di altra manodopera aziendale, classe di superficie totale, classe di superficie agricola utilizzata (SAU) e sesso

	ALTRA MANODOPERA AZIENDALE				
CLASSI DI SUPERFICIE TOTALE CLASSI DI SAU	DIRIGENTI E IMPIEGATI		OPERAI E ASSIMILATI		Totale
	A tempo indeterminato	A tempo determinato	A tempo indeterminato	A tempo determinato	
FEMMINE					
CLASSI DI SUPERFICIE TOTALE (in ettari)					
Senza superficie	140	-	312	1.000	1.452
Meno di 1 ettaro	-	40	-	100	140
1 -- 2	375	-	1.280	690	2.345
2 -- 3	569	-	912	3.020	4.501
3 -- 5	946	10	1.707	2.531	5.194
5 -- 10	60	138	1.265	1.988	3.451
10 -- 20	1.479	88	2.474	5.172	9.213
20 -- 30	2.455	30	25	8.636	11.146
30 -- 50	2.065	80	890	2.634	5.669
50 -- 100	3.926	1.349	4.776	7.539	17.590
100 ed oltre	6.107	458	1.174	25.145	32.884
TOTALE	18.122	2.193	14.815	58.455	93.585
CLASSI DI SAU (in ettari)					
Senza superficie	839	-	936	1.460	3.235
Meno di 1 ettaro	395	40	1.431	1.140	3.006
1 -- 2	330	-	852	385	1.567
2 -- 3	1.205	10	1.570	3.211	5.996
3 -- 5	115	-	526	1.660	2.301
5 -- 10	602	180	1.345	3.467	5.594
10 -- 20	1.650	114	1.290	4.571	7.625
20 -- 30	2.435	267	2.753	8.071	13.526
30 -- 50	2.350	100	640	3.395	6.485
50 -- 100	3.693	1.027	2.603	9.845	17.168
100 ed oltre	4.508	455	869	21.250	27.082
TOTALE	18.122	2.193	14.815	58.455	93.585

Tavola 2.56 - Aziende per categoria di manodopera familiare, forma di conduzione, zona altimetrica e sesso

		FAMILIARI E PARENTI DEL CONDUTTORE					
FORME DI CONDUZIONE ZONE ALTIMETRICHE	Conditore	CONIUGE		ALTRI FAMILIARI DEL CONDUTTORE		Parenti del conduttore	Totale
		Totale	Di cui che lavora in azienda	Totale	Di cui che lavorano in azienda		
TOTALE							
FORME DI CONDUZIONE							
Conduzione diretta del coltivatore	17.392	11.389	7.718	10.165	3.695	1.621	17.392
<i>Con solo manodopera familiare</i>	17.043	11.166	7.574	9.925	3.559	1.559	17.043
<i>Con manodopera familiare prevalente</i>	271	178	122	201	117	53	271
<i>Con manodopera extrafamiliare prevalente</i>	78	45	22	39	19	9	78
Conduzione con salariati	2.783	1.474	405	1.244	120	74	2.783
Conduzione a colonia parziaria appoderata	3	1	1	-	-	1	3
TOTALE	20.178	12.864	8.124	11.409	3.815	1.696	20.178
ZONE ALTIMETRICHE							
Montagna	1.357	798	686	844	513	153	1.357
Collina	5.147	3.036	2.092	2.580	999	416	5.147
Pianura	13.674	9.030	5.346	7.985	2.303	1.127	13.674
TOTALE	20.178	12.864	8.124	11.409	3.815	1.696	20.178
MASCHI							
FORME DI CONDUZIONE							
Conduzione diretta del coltivatore	11.429	3.574	3.001	7.403	3.016	1.353	16.274
<i>Con solo manodopera familiare</i>	11.158	3.536	2.974	7.216	2.915	1.309	15.952
<i>Con manodopera familiare prevalente</i>	212	31	23	160	88	38	253
<i>Con manodopera extrafamiliare prevalente</i>	59	7	4	27	13	6	69
Conduzione con salariati	1.479	489	181	853	86	51	2.191
Conduzione a colonia parziaria appoderata	1	-	-	-	-	-	1
TOTALE	12.909	4.063	3.182	8.256	3.102	1.404	18.466
ZONE ALTIMETRICHE							
Montagna	761	383	349	640	396	97	1.274
Collina	3.187	1.022	818	1.820	799	343	4.613
Pianura	8.961	2.658	2.015	5.796	1.907	964	12.579
TOTALE	12.909	4.063	3.182	8.256	3.102	1.404	18.466
FEMMINE							
FORME DI CONDUZIONE							
Conduzione diretta del coltivatore	5.963	7.815	4.717	6.309	1.393	533	15.214
<i>Con solo manodopera familiare</i>	5.885	7.630	4.600	6.144	1.314	493	14.906
<i>Con manodopera familiare prevalente</i>	59	147	99	138	71	36	249
<i>Con manodopera extrafamiliare prevalente</i>	19	38	18	27	8	4	59
Conduzione con salariati	1.304	985	224	746	53	31	2.415
Conduzione a colonia parziaria appoderata	2	1	1	-	-	1	3
TOTALE	7.269	8.801	4.942	7.055	1.446	565	17.632
ZONE ALTIMETRICHE							
Montagna	596	415	337	493	221	83	1.165
Collina	1.960	2.014	1.274	1.536	380	132	4.314
Pianura	4.713	6.372	3.331	5.026	845	350	12.153
TOTALE	7.269	8.801	4.942	7.055	1.446	565	17.632

Tavola 2.57 - Aziende per categoria di altra manodopera aziendale, forma di conduzione, zona altimetrica e sesso

	ALTRA MANODOPERA AZIENDALE				
FORME DI CONDUZIONE ZONE ALTIMETRICHE	DIRIGENTI E IMPIEGATI		OPERAI ED ASSIMILATI		Totale
	A tempo indeterminato	A tempo determinato	A tempo indeterminato	A tempo determinato	
TOTALE					
FORME DI CONDUZIONE					
Conduzione diretta del coltivatore	23	39	139	227	349
Con manodopera familiare prevalente	8	33	82	174	271
Con manodopera extrafamiliare prevalente	15	6	57	53	78
Conduzione con salariati	167	31	120	187	344
Altra forma di conduzione	-	1	-	-	1
TOTALE	190	71	259	414	694
ZONE ALTIMETRICHE					
Montagna	37	23	16	47	99
Collina	24	14	61	91	157
Pianura	129	34	182	276	438
TOTALE	190	71	259	414	694
MASCHI					
FORME DI CONDUZIONE					
Conduzione diretta del coltivatore	14	37	122	195	304
Con manodopera familiare prevalente	6	31	65	144	227
Con manodopera extrafamiliare prevalente	8	6	57	51	77
Conduzione con salariati	145	30	117	178	339
Altra forma di conduzione	-	1	-	-	1
TOTALE	159	68	239	373	644
ZONE ALTIMETRICHE					
Montagna	33	22	13	46	93
Collina	21	14	51	85	144
Pianura	105	32	175	242	407
TOTALE	159	68	239	373	644
FEMMINE					
FORME DI CONDUZIONE					
Conduzione diretta del coltivatore	15	13	27	120	161
Con manodopera familiare prevalente	3	12	21	87	120
Con manodopera extrafamiliare prevalente	12	1	6	33	41
Conduzione con salariati	53	7	19	58	99
Altra forma di conduzione	-	-	-	-	-
TOTALE	68	20	46	178	260
ZONE ALTIMETRICHE					
Montagna	9	4	6	9	27
Collina	7	5	16	32	53
Pianura	52	11	24	137	180
TOTALE	68	20	46	178	260

Tavola 2.58 - Giornate di lavoro aziendale per categoria di manodopera familiare, forma di conduzione, zona altimetrica e sesso

FORME DI CONDUZIONE ZONE ALTIMETRICHE	Conduttore	FAMILIARI E PARENTI DEL CONDUTTORE			Totale
		Coniuge	Altri familiari del conduttore	Parenti del conduttore	
TOTALE					
FORME DI CONDUZIONE					
Conduzione diretta del coltivatore	1.692.821	584.396	455.572	151.263	2.884.052
Con solo manodopera familiare	1.618.282	559.778	412.530	135.921	2.726.511
Con manodopera familiare prevalente	60.860	21.481	38.617	13.652	134.610
Con manodopera extrafamiliare prevalente	13.679	3.137	4.425	1.690	22.931
Conduzione con salariati	38.899	7.918	5.909	2.358	55.084
Conduzione a colonia parziaria appoderata	106	20	-	2	128
Altra forma di conduzione	-	-	-	-	-
TOTALE	1.731.826	592.334	461.481	153.623	2.939.264
ZONE ALTIMETRICHE					
Montagna	203.831	66.487	60.662	16.200	347.180
Collina	462.395	173.892	128.285	31.011	795.583
Pianura	1.065.600	351.955	272.534	106.412	1.796.501
TOTALE	1.731.826	592.334	461.481	153.623	2.939.264
MASCHI					
FORME DI CONDUZIONE					
Conduzione diretta del coltivatore	1.233.664	212.727	309.720	105.713	1.861.824
Con solo manodopera familiare	1.171.683	209.036	282.774	96.892	1.760.385
Con manodopera familiare prevalente	50.629	3.590	23.896	7.591	85.706
Con manodopera extrafamiliare prevalente	11.352	101	3.050	1.230	15.733
Conduzione con salariati	25.401	3.370	4.437	1.522	34.730
Conduzione a colonia parziaria appoderata	100	-	-	-	100
Altra forma di conduzione	-	-	-	-	-
TOTALE	1.259.165	216.097	314.157	107.235	1.896.654
ZONE ALTIMETRICHE					
Montagna	114.055	34.699	39.548	7.319	195.621
Collina	317.662	64.553	83.849	21.909	487.973
Pianura	827.448	116.845	190.760	78.007	1.213.060
TOTALE	1.259.165	216.097	314.157	107.235	1.896.654
FEMMINE					
FORME DI CONDUZIONE					
Conduzione diretta del coltivatore	459.157	371.669	145.852	45.550	1.022.228
Con solo manodopera familiare	446.599	350.742	129.756	39.029	966.126
Con manodopera familiare prevalente	10.231	17.891	14.721	6.061	48.904
Con manodopera extrafamiliare prevalente	2.327	3.036	1.375	460	7.198
Conduzione con salariati	13.498	4.548	1.472	836	20.354
Conduzione a colonia parziaria appoderata	6	20	-	2	28
Altra forma di conduzione	-	-	-	-	-
TOTALE	472.661	376.237	147.324	46.388	1.042.610
ZONE ALTIMETRICHE					
Montagna	89.776	31.788	21.114	8.881	151.559
Collina	144.733	109.339	44.436	9.102	307.610
Pianura	238.152	235.110	81.774	28.405	583.441
TOTALE	472.661	376.237	147.324	46.388	1.042.610

Tavola 2.59 - Giornate di lavoro aziendale per categoria di altra manodopera aziendale, forma di conduzione, zona altimetrica e sesso

	ALTRA MANODOPERA AZIENDALE				
FORME DI CONDUZIONE	DIRIGENTI E IMPIEGATI		OPERAI ED ASSIMILATI		Totale
ZONE ALTIMETRICHE	A tempo indeterminato	A tempo determinato	A tempo indeterminato	A tempo determinato	
TOTALE					
FORME DI CONDUZIONE					
Conduzione diretta del coltivatore	8.117	4.333	45.786	42.267	100.503
<i>Con manodopera familiare prevalente</i>	2.363	2.096	18.519	16.452	39.430
<i>Con manodopera extrafamiliare prevalente</i>	5.754	2.237	27.267	25.815	61.073
Conduzione con salariati	43.041	3.890	83.621	88.377	218.929
Altra forma di conduzione	-	10	-	-	10
TOTALE	51.158	8.233	129.407	130.644	319.442
ZONE ALTIMETRICHE					
Montagna	3.268	940	5.539	13.620	23.367
Collina	6.812	979	22.493	11.038	41.322
Pianura	41.078	6.314	101.375	105.986	254.753
TOTALE	51.158	8.233	129.407	130.644	319.442
MASCHI					
FORME DI CONDUZIONE					
Conduzione diretta del coltivatore	4.153	3.340	40.362	21.054	68.909
<i>Con manodopera familiare prevalente</i>	1.751	1.603	14.627	8.178	26.159
<i>Con manodopera extrafamiliare prevalente</i>	2.402	1.737	25.735	12.876	42.750
Conduzione con salariati	28.883	2.690	74.230	51.135	156.938
Altra forma di conduzione	-	10	-	-	10
TOTALE	33.036	6.040	114.592	72.189	225.857
ZONE ALTIMETRICHE					
Montagna	2.777	887	4.450	10.607	18.721
Collina	4.767	830	17.687	6.030	29.314
Pianura	25.492	4.323	92.455	55.552	177.822
TOTALE	33.036	6.040	114.592	72.189	225.857
FEMMINE					
FORME DI CONDUZIONE					
Conduzione diretta del coltivatore	3.964	993	5.424	21.213	31.594
<i>Con manodopera familiare prevalente</i>	612	493	3.892	8.274	13.271
<i>Con manodopera extrafamiliare prevalente</i>	3.352	500	1.532	12.939	18.323
Conduzione con salariati	14.158	1.200	9.391	37.242	61.991
Altra forma di conduzione	-	-	-	-	-
TOTALE	18.122	2.193	14.815	58.455	93.585
ZONE ALTIMETRICHE					
Montagna	491	53	1.089	3.013	4.646
Collina	2.045	149	4.806	5.008	12.008
Pianura	15.586	1.991	8.920	50.434	76.931
TOTALE	18.122	2.193	14.815	58.455	93.585

Tavola 2.60 - Componenti della manodopera familiare per categoria, classe di superficie totale, classe di superficie agricola utilizzata (SAU) e sesso

		FAMILIARI E PARENTI DEL CONDUTTORE					
CLASSI DI SUPERFICIE TOTALE CLASSI DI SAU	Conduttore	CONIUGE		ALTRI FAMILIARI DEL CONDUTTORE		Parenti del conduttore	Totale
		Totale	Di cui che lavora in azienda	Totale	Di cui che lavorano in azienda		
TOTALE							
CLASSI DI SUPERFICIE TOTALE (in ettari)							
Senza superficie	9	6	3	11	2	-	26
Meno di 1 ettaro	3.602	2.245	1.127	2.797	359	228	8.872
1 -- 2	3.602	2.213	1.175	2.894	465	255	8.964
2 -- 3	2.530	1.558	943	2.262	473	223	6.573
3 -- 5	3.321	2.119	1.446	3.166	802	352	8.958
5 -- 10	3.304	2.168	1.545	3.598	1.040	438	9.508
10 -- 20	2.208	1.485	1.123	2.977	1.023	360	7.030
20 -- 30	742	506	368	1.250	492	140	2.638
30 -- 50	493	327	233	866	349	138	1.824
50 -- 100	271	176	126	472	224	101	1.020
100 ed oltre	96	61	35	143	63	34	334
TOTALE	20.178	12.864	8.124	20.436	5.292	2.269	55.747
CLASSI DI SAU (in ettari)							
Senza superficie	429	247	87	374	31	32	1.082
Meno di 1 ettaro	4.895	3.004	1.654	3.897	666	331	12.127
1 -- 2	3.655	2.247	1.236	3.045	608	286	9.233
2 -- 3	2.418	1.521	947	2.264	479	238	6.441
3 -- 5	2.887	1.854	1.289	2.842	753	317	7.900
5 -- 10	2.813	1.872	1.352	3.159	912	389	8.233
10 -- 20	1.775	1.235	935	2.598	908	309	5.917
20 -- 30	606	420	298	1.023	407	135	2.184
30 -- 50	415	273	195	734	291	115	1.537
50 -- 100	218	146	105	394	190	89	847
100 ed oltre	67	45	26	106	47	28	246
TOTALE	20.178	12.864	8.124	20.436	5.292	2.269	55.747
MASCHI							
CLASSI DI SUPERFICIE TOTALE (in ettari)							
Senza superficie	7	2	2	5	2	-	14
Meno di 1 ettaro	2.378	491	307	1.488	251	164	4.521
1 -- 2	2.239	648	446	1.587	335	195	4.669
2 -- 3	1.424	601	466	1.231	366	166	3.422
3 -- 5	1.878	881	745	1.773	593	278	4.810
5 -- 10	2.024	850	729	1.933	712	324	5.131
10 -- 20	1.586	444	371	1.541	668	246	3.817
20 -- 30	619	87	69	693	314	88	1.487
30 -- 50	441	29	27	470	235	88	1.028
50 -- 100	234	21	16	282	158	69	606
100 ed oltre	79	9	4	83	46	23	194
TOTALE	12.909	4.063	3.182	11.086	3.680	1.641	29.699
CLASSI DI SAU (in ettari)							
Senza superficie	296	60	42	207	28	25	588
Meno di 1 ettaro	3.265	672	458	2.088	471	244	6.269
1 -- 2	2.169	730	519	1.696	454	211	4.806
2 -- 3	1.335	635	496	1.185	345	186	3.341
3 -- 5	1.633	802	689	1.587	537	251	4.273
5 -- 10	1.771	708	601	1.702	625	274	4.455
10 -- 20	1.299	357	302	1.350	594	212	3.218
20 -- 30	523	53	39	581	263	85	1.242
30 -- 50	370	24	22	395	193	72	861
50 -- 100	193	15	11	232	135	63	503
100 ed oltre	55	7	3	63	35	18	143
TOTALE	12.909	4.063	3.182	11.086	3.680	1.641	29.699

Tavola 2.60 segue - Componenti della manodopera familiare per categoria, classe di superficie totale, classe di superficie agricola utilizzata (SAU) e sesso

		FAMILIARI E PARENTI DEL CONDUTTORE					
CLASSI DI SUPERFICIE TOTALE CLASSI DI SAU	Conduttore	CONIUGE		ALTRI FAMILIARI DEL CONDUTTORE		Parenti del conduttore	Totale
		Totale	Di cui che lavora in azienda	Totale	Di cui che lavorano in azienda		
FEMMINE							
CLASSI DI SUPERFICIE TOTALE (in ettari)							
Senza superficie	2	4	1	6	-	-	12
Meno di 1 ettaro	1.224	1.754	820	1.309	108	64	4.351
1 -- 2	1.363	1.565	729	1.307	130	60	4.295
2 -- 3	1.106	957	477	1.031	107	57	3.151
3 -- 5	1.443	1.238	701	1.393	209	74	4.148
5 -- 10	1.280	1.318	816	1.665	328	114	4.377
10 -- 20	622	1.041	752	1.436	355	114	3.213
20 -- 30	123	419	299	557	178	52	1.151
30 -- 50	52	298	206	396	114	50	796
50 -- 100	37	155	110	190	66	32	414
100 ed oltre	17	52	31	60	17	11	140
TOTALE	7.269	8.801	4.942	9.350	1.612	628	26.048
CLASSI DI SAU (in ettari)							
Senza superficie	133	187	45	167	3	7	494
Meno di 1 ettaro	1.630	2.332	1.196	1.809	195	87	5.858
1 -- 2	1.486	1.517	717	1.349	154	75	4.427
2 -- 3	1.083	886	451	1.079	134	52	3.100
3 -- 5	1.254	1.052	600	1.255	216	66	3.627
5 -- 10	1.042	1.164	751	1.457	287	115	3.778
10 -- 20	476	878	633	1.248	314	97	2.699
20 -- 30	83	367	259	442	144	50	942
30 -- 50	45	249	173	339	98	43	676
50 -- 100	25	131	94	162	55	26	344
100 ed oltre	12	38	23	43	12	10	103
TOTALE	7.269	8.801	4.942	9.350	1.612	628	26.048

Tavola 2.61 - Persone per categoria di altra manodopera aziendale, classe di superficie totale, classe di superficie agricola utilizzata (SAU) e sesso

ALTRA MANODOPERA AZIENDALE					
CLASSI DI SUPERFICIE TOTALE CLASSI DI SAU	DIRIGENTI E IMPIEGATI		OPERAI ED ASSIMILATI		Totale
	A tempo indeterminato	A tempo determinato	A tempo indeterminato	A tempo determinato	
TOTALE					
CLASSI DI SUPERFICIE TOTALE (in ettari)					
Senza superficie	3	-	2	8	13
Meno di 1 ettaro	5	5	4	27	41
1 -- 2	8	4	17	48	77
2 -- 3	10	1	13	108	132
3 -- 5	24	7	23	82	136
5 -- 10	11	23	30	157	221
10 -- 20	29	23	71	313	436
20 -- 30	27	10	39	381	457
30 -- 50	25	22	55	275	377
50 -- 100	50	62	116	513	741
100 ed oltre	137	163	192	827	1.319
TOTALE	329	320	562	2.739	3.950
CLASSI DI SAU (in ettari)					
Senza superficie	31	5	21	39	96
Meno di 1 ettaro	13	6	22	111	152
1 -- 2	11	6	16	38	71
2 -- 3	23	3	25	95	146
3 -- 5	12	5	21	46	84
5 -- 10	21	35	38	224	318
10 -- 20	21	56	65	413	555
20 -- 30	30	15	57	267	369
30 -- 50	24	27	46	264	361
50 -- 100	45	125	94	685	949
100 ed oltre	98	37	157	557	849
TOTALE	329	320	562	2.739	3.950
MASCHI					
CLASSI DI SUPERFICIE TOTALE (in ettari)					
Senza superficie	2	-	1	3	6
Meno di 1 ettaro	5	4	4	26	39
1 -- 2	6	4	12	39	61
2 -- 3	6	1	9	90	106
3 -- 5	18	6	12	36	72
5 -- 10	9	13	21	79	122
10 -- 20	21	16	59	163	259
20 -- 30	16	8	38	182	244
30 -- 50	15	19	51	157	242
50 -- 100	33	32	96	266	427
100 ed oltre	99	146	187	490	922
TOTALE	230	249	490	1.531	2.500
CLASSI DI SAU (in ettari)					
Senza superficie	24	5	18	31	78
Meno di 1 ettaro	10	5	16	96	127
1 -- 2	9	6	8	34	57
2 -- 3	14	2	18	52	86
3 -- 5	9	5	17	25	56
5 -- 10	16	20	31	111	178
10 -- 20	14	42	58	230	344
20 -- 30	19	10	45	122	196
30 -- 50	12	21	43	139	215
50 -- 100	30	111	83	366	590
100 ed oltre	73	22	153	325	573
TOTALE	230	249	490	1.531	2.500

Tavola 2.61 segue - Persone per categoria di altra manodopera aziendale, classe di superficie totale, classe di superficie agricola utilizzata (SAU) e sesso

ALTRA MANODOPERA AZIENDALE					
CLASSI DI SUPERFICIE TOTALE CLASSI DI SAU	DIRIGENTI E IMPIEGATI		OPERAI ED ASSIMILATI		Totale
	A tempo indeterminato	A tempo determinato	A tempo indeterminato	A tempo determinato	
	FEMMINE				
CLASSI DI SUPERFICIE TOTALE (in ettari)					
Senza superficie	1	-	1	5	7
Meno di 1 ettaro	-	1	-	1	2
1 -- 2	2	-	5	9	16
2 -- 3	4	-	4	18	26
3 -- 5	6	1	11	46	64
5 -- 10	2	10	9	78	99
10 -- 20	8	7	12	150	177
20 -- 30	11	2	1	199	213
30 -- 50	10	3	4	118	135
50 -- 100	17	30	20	247	314
100 ed oltre	38	17	5	337	397
TOTALE	99	71	72	1.208	1.450
CLASSI DI SAU (in ettari)					
Senza superficie	7	-	3	8	18
Meno di 1 ettaro	3	1	6	15	25
1 -- 2	2	-	8	4	14
2 -- 3	9	1	7	43	60
3 -- 5	3	-	4	21	28
5 -- 10	5	15	7	113	140
10 -- 20	7	14	7	183	211
20 -- 30	11	5	12	145	173
30 -- 50	12	6	3	125	146
50 -- 100	15	14	11	319	359
100 ed oltre	25	15	4	232	276
TOTALE	99	71	72	1.208	1.450

Tavola 2.62 - Persone per categoria di manodopera familiare, forma di conduzione, zona altimetrica e sesso

		FAMILIARI E PARENTI DEL CONDUTTORE					
FORME DI CONDUZIONE ZONE ALTIMETRICHE	Conduttore	CONIUGE		ALTRI FAMILIARI DEL CONDUTTORE		Parenti del conduttore	Totale
		Totale	Di cui che lavora in azienda	Totale	Di cui che lavorano in azienda		
TOTALE							
FORME DI CONDUZIONE							
Conduzione diretta del coltivatore	17.392	11.389	7.718	18.416	5.133	2.179	49.376
<i>Con solo manodopera familiare</i>	17.043	11.166	7.574	17.904	4.906	2.077	48.190
<i>Con manodopera familiare prevalente</i>	271	178	122	435	198	90	974
<i>Con manodopera extrafamiliare prevalente</i>	78	45	22	77	29	12	212
Conduzione con salariati	2.783	1.474	405	2.020	159	89	6.366
Conduzione a colonia parziaria appoderata	3	1	1	-	-	1	5
TOTALE	20.178	12.864	8.124	20.436	5.292	2.269	55.747
ZONE ALTIMETRICHE							
Montagna	1.357	798	686	1.509	745	208	3.872
Collina	5.147	3.036	2.092	4.388	1.384	550	13.121
Pianura	13.674	9.030	5.346	14.539	3.163	1.511	38.754
TOTALE	20.178	12.864	8.124	20.436	5.292	2.269	55.747
MASCHI							
FORME DI CONDUZIONE							
Conduzione diretta del coltivatore	11.429	3.574	3.001	9.993	3.579	1.584	26.580
<i>Con solo manodopera familiare</i>	11.158	3.536	2.974	9.715	3.449	1.530	25.939
<i>Con manodopera familiare prevalente</i>	212	31	23	238	112	46	527
<i>Con manodopera extrafamiliare prevalente</i>	59	7	4	40	18	8	114
Conduzione con salariati	1.479	489	181	1.093	101	57	3.118
Conduzione a colonia parziaria appoderata	1	-	-	-	-	-	1
TOTALE	12.909	4.063	3.182	11.086	3.680	1.641	29.699
ZONE ALTIMETRICHE							
Montagna	761	383	349	874	489	111	2.129
Collina	3.187	1.022	818	2.411	960	403	7.023
Pianura	8.961	2.658	2.015	7.801	2.231	1.127	20.547
TOTALE	12.909	4.063	3.182	11.086	3.680	1.641	29.699
FEMMINE							
FORME DI CONDUZIONE							
Conduzione diretta del coltivatore	5.963	7.815	4.717	8.423	1.554	595	22.796
<i>Con solo manodopera familiare</i>	5.885	7.630	4.600	8.189	1.457	547	22.251
<i>Con manodopera familiare prevalente</i>	59	147	99	197	86	44	447
<i>Con manodopera extrafamiliare prevalente</i>	19	38	18	37	11	4	98
Conduzione con salariati	1.304	985	224	927	58	32	3.248
Conduzione a colonia parziaria appoderata	2	1	1	-	-	1	4
TOTALE	7.269	8.801	4.942	9.350	1.612	628	26.048
ZONE ALTIMETRICHE							
Montagna	596	415	337	635	256	97	1.743
Collina	1.960	2.014	1.274	1.977	424	147	6.098
Pianura	4.713	6.372	3.331	6.738	932	384	18.207
TOTALE	7.269	8.801	4.942	9.350	1.612	628	26.048

Tavola 2.63 - Persone per categoria di altra manodopera aziendale, forma di conduzione, zona altimetrica e sesso

FORME DI CONDUZIONE ZONE ALTIMETRICHE	ALTRA MANODOPERA AZIENDALE				Totale
	DIRIGENTI E IMPIEGATI		OPERAI ED ASSIMILATI		
	A tempo indeterminato	A tempo determinato	A tempo indeterminato	A tempo determinato	
TOTALE					
FORME DI CONDUZIONE					
Conduzione diretta del coltivatore	35	112	210	1.380	1.737
Con manodopera familiare prevalente	11	94	104	673	882
Con manodopera extrafamiliare prevalente	24	18	106	707	855
Conduzione con salariati	294	207	352	1.359	2.212
Altra forma di conduzione	-	1	-	-	1
TOTALE	329	320	562	2.739	3.950
ZONE ALTIMETRICHE					
Montagna	56	50	30	180	316
Collina	44	62	107	308	521
Pianura	229	208	425	2.251	3.113
TOTALE	329	320	562	2.739	3.950
MASCHI					
FORME DI CONDUZIONE					
Conduzione diretta del coltivatore	17	70	179	713	979
Con manodopera familiare prevalente	8	57	79	341	485
Con manodopera extrafamiliare prevalente	9	13	100	372	494
Conduzione con salariati	213	178	311	818	1.520
Altra forma di conduzione	-	1	-	-	1
TOTALE	230	249	490	1.531	2.500
ZONE ALTIMETRICHE					
Montagna	45	46	24	132	247
Collina	33	45	82	205	365
Pianura	152	158	384	1.194	1.888
TOTALE	230	249	490	1.531	2.500
FEMMINE					
FORME DI CONDUZIONE					
Conduzione diretta del coltivatore	18	42	31	667	758
Con manodopera familiare prevalente	3	37	25	332	397
Con manodopera extrafamiliare prevalente	15	5	6	335	361
Conduzione con salariati	81	29	41	541	692
Altra forma di conduzione	-	-	-	-	-
TOTALE	99	71	72	1.208	1.450
ZONE ALTIMETRICHE					
Montagna	11	4	6	48	69
Collina	11	17	25	103	156
Pianura	77	50	41	1.057	1.225
TOTALE	99	71	72	1.208	1.450

Tavola 2.64 - Componenti la famiglia del conduttore per numero di componenti, classe di superficie agricola utilizzata (SAU) , classe di giornate di lavoro aziendale e sesso

CLASSI DI SAU CLASSI DI GIORNATE DI LAVORO AZIENDALE	NUMERO DI COMPONENTI							Totale
	1	2	3	4	5	6 ED OLTRE		
						Famiglie	Componenti	
TOTALE								
CLASSI DI SAU (in ettari)								
Senza superficie	119	256	243	304	110	3	18	1.050
Meno di 1 ettaro	1.166	3.556	3.021	2.848	1.000	32	205	11.796
1 -- 2	824	2.654	2.319	2.156	820	28	174	8.947
2 -- 3	507	1.604	1.596	1.668	680	24	148	6.203
3 -- 5	509	2.056	1.938	2.020	750	49	310	7.583
5 -- 10	403	1.894	1.968	2.172	1.000	64	407	7.844
10 -- 20	182	890	1.383	1.680	855	96	618	5.608
20 -- 30	47	250	468	656	405	33	223	2.049
30 -- 50	47	162	243	460	320	27	190	1.422
50 -- 100	25	66	138	276	165	12	88	758
100 ed oltre	14	18	36	68	55	4	27	218
TOTALE	3.843	13.406	13.353	14.308	6.160	372	2.408	53.478
CLASSI DI GIORNATE DI LAVORO AZIENDALE								
Meno di 50	2.672	9.305	9.709	10.943	4.707	108	1.730	39.066
50 -- 100	447	1.538	1.161	933	361	34	152	4.592
100 -- 200	346	1.312	1.042	941	363	48	150	4.154
200 -- 300	167	537	554	544	190	54	118	2.110
300 -- 500	211	714	887	947	539	128	258	3.556
500 -- 1000	-	-	-	-	-	-	-	-
1000 -- 2500	-	-	-	-	-	-	-	-
2500 ed oltre	-	-	-	-	-	-	-	-
TOTALE	3.843	13.406	13.353	14.308	6.160	372	2.408	53.478
MASCHI								
CLASSI DI SAU (in ettari)								
Senza superficie	72	127	125	164	65	3	10	563
Meno di 1 ettaro	582	1.780	1.600	1.467	499	32	97	6.025
1 -- 2	401	1.327	1.252	1.127	402	28	86	4.595
2 -- 3	278	782	826	878	329	24	62	3.155
3 -- 5	297	1.053	1.055	1.072	395	49	150	4.022
5 -- 10	267	976	1.084	1.155	489	64	210	4.181
10 -- 20	147	467	765	875	426	96	326	3.006
20 -- 30	35	140	273	365	233	33	111	1.157
30 -- 50	38	92	143	256	164	27	96	789
50 -- 100	20	37	74	166	93	12	50	440
100 ed oltre	12	10	24	35	26	4	18	125
TOTALE	2.149	6.791	7.221	7.560	3.121	372	1.216	28.058
CLASSI DI GIORNATE DI LAVORO AZIENDALE								
Meno di 50	1.280	4.165	4.879	5.497	2.223	108	818	18.862
50 -- 100	308	972	724	575	235	34	90	2.904
100 -- 200	250	841	648	550	192	48	71	2.552
200 -- 300	134	351	372	329	122	54	67	1.375
300 -- 500	177	462	598	609	349	128	170	2.365
500 -- 1000	-	-	-	-	-	-	-	-
1000 -- 2500	-	-	-	-	-	-	-	-
2500 ed oltre	-	-	-	-	-	-	-	-
TOTALE	2.149	6.791	7.221	7.560	3.121	372	1.216	28.058

Tavola 2.64 segue - Componenti la famiglia del conduttore per numero di componenti , classe di superficie agricola utilizzata (SAU), classe di giornate di lavoro aziendale e sesso

CLASSI DI SAU CLASSI DI GIORNATE DI LAVORO AZIENDALE	NUMERO DI COMPONENTI							Totale
	1	2	3	4	5	6 ED OLTRE		
						Famiglie	Componenti	
FEMMINE								
CLASSI DI SAU (in ettari)								
Senza superficie	47	129	118	140	45	3	8	487
Meno di 1 ettaro	584	1.776	1.421	1.381	501	32	108	5.771
1 -- 2	423	1.327	1.067	1.029	418	28	88	4.352
2 -- 3	229	822	770	790	351	24	86	3.048
3 -- 5	212	1.003	883	948	355	49	160	3.561
5 -- 10	136	918	884	1.017	511	64	197	3.663
10 -- 20	35	423	618	805	429	96	292	2.602
20 -- 30	12	110	195	291	172	33	112	892
30 -- 50	9	70	100	204	156	27	94	633
50 -- 100	5	29	64	110	72	12	38	318
100 ed oltre	2	8	12	33	29	4	9	93
TOTALE	1.694	6.615	6.132	6.748	3.039	372	1.192	25.420
CLASSI DI GIORNATE DI LAVORO AZIENDALE								
Meno di 50	1.392	5.140	4.830	5.446	2.484	108	912	20.204
50 -- 100	139	566	437	358	126	34	62	1.688
100 -- 200	96	471	394	391	171	48	79	1.602
200 -- 300	33	186	182	215	68	54	51	735
300 -- 500	34	252	289	338	190	128	88	1.191
500 -- 1000	-	-	-	-	-	-	-	-
1000 -- 2500	-	-	-	-	-	-	-	-
2500 ed oltre	-	-	-	-	-	-	-	-
TOTALE	1.694	6.615	6.132	6.748	3.039	372	1.192	25.420

Tavola 2.65 - Componenti la famiglia del conduttore per numero di componenti, forma di conduzione, zona altimetrica e sesso

FORME DI CONDUZIONE ZONE ALTIMETRICHE	NUMERO DI COMPONENTI							Totale
	1	2	3	4	5	6 ED OLTRE		
						Famiglie	Componenti	
TOTALE								
FORME DI CONDUZIONE								
Conduzione diretta del coltivatore	2.983	11.518	11.802	12.872	5.680	362	2.342	47.197
Con solo manodopera familiare	2.926	11.362	11.598	12.512	5.465	349	2.250	46.113
Con manodopera familiare prevalente	32	120	171	304	165	13	92	884
Con manodopera extrafamiliare prevalente	25	36	33	56	50	-	-	200
Conduzione con salariati	858	1.886	1.551	1.436	480	10	66	6.277
Conduzione a colonia parziaria appoderata	2	2	-	-	-	-	-	4
TOTALE	3.843	13.406	13.353	14.308	6.160	372	2.408	53.478
ZONE ALTIMETRICHE								
Montagna	235	860	1.014	992	400	26	163	3.664
Collina	1.266	3.550	3.177	3.020	1.125	67	433	12.571
Pianura	2.342	8.996	9.162	10.296	4.635	279	1.812	37.243
TOTALE	3.843	13.406	13.353	14.308	6.160	372	2.408	53.478
MASCHI								
FORME DI CONDUZIONE								
Conduzione diretta del coltivatore	1.822	5.874	6.426	6.815	2.881	362	1.178	24.996
Con solo manodopera familiare	1.782	5.798	6.316	6.613	2.773	349	1.127	24.409
Con manodopera familiare prevalente	22	59	93	173	83	13	51	481
Con manodopera extrafamiliare prevalente	18	17	17	29	25	-	-	106
Conduzione con salariati	327	916	795	745	240	10	38	3.061
Conduzione a colonia parziaria appoderata	-	1	-	-	-	-	-	1
TOTALE	2.149	6.791	7.221	7.560	3.121	372	1.216	28.058
ZONE ALTIMETRICHE								
Montagna	158	453	566	535	218	26	88	2.018
Collina	743	1.776	1.701	1.622	555	67	223	6.620
Pianura	1.248	4.562	4.954	5.403	2.348	279	905	19.420
TOTALE	2.149	6.791	7.221	7.560	3.121	372	1.216	28.058
FEMMINE								
FORME DI CONDUZIONE								
Conduzione diretta del coltivatore	1.161	5.644	5.376	6.057	2.799	362	1.164	22.201
Con solo manodopera familiare	1.144	5.564	5.282	5.899	2.692	349	1.123	21.704
Con manodopera familiare prevalente	10	61	78	131	82	13	41	403
Con manodopera extrafamiliare prevalente	7	19	16	27	25	-	-	94
Conduzione con salariati	531	970	756	691	240	10	28	3.216
Conduzione a colonia parziaria appoderata	2	1	-	-	-	-	-	3
TOTALE	1.694	6.615	6.132	6.748	3.039	372	1.192	25.420
ZONE ALTIMETRICHE								
Montagna	77	407	448	457	182	26	75	1.646
Collina	523	1.774	1.476	1.398	570	67	210	5.951
Pianura	1.094	4.434	4.208	4.893	2.287	279	907	17.823
TOTALE	1.694	6.615	6.132	6.748	3.039	372	1.192	25.420

Tavola 2.66 - Componenti la famiglia e parenti del conduttore con attività lavorativa esercitata esclusivamente o prevalentemente presso l'azienda o fuori l'azienda per settore di attività economica, classe di superficie agricola utilizzata (SAU) e forma di conduzione

CLASSI DI SAU FORME DI CONDUZIONE	Esclusivamente presso l'azienda	PREVALENTEMENTE PRESSO L'AZIENDA					Totale
		In agricoltura	Nell'industria	Nel commercio, pubblici esercizi e alberghi	Nei servizi (esclusa la Pubblica Ammin.)	Nella Pubblica Ammin.	
CONDUTTORE							
CLASSI DI SAU (in ettari)							
Senza superficie	284	1	-	-	-	-	1
Meno di 1 ettaro	3.754	1	2	3	2	-	8
1 -- 2	2.912	2	2	-	2	1	7
2 -- 3	1.913	1	3	-	5	-	9
3 -- 5	2.421	8	1	3	3	-	15
5 -- 10	2.419	7	6	7	9	2	31
10 -- 20	1.583	16	9	7	7	1	40
20 -- 30	530	18	-	-	2	-	20
30 -- 50	335	34	1	4	1	-	40
50 -- 100	184	16	-	1	3	-	20
100 ed oltre	54	2	1	-	1	-	4
TOTALE	16.389	106	25	25	35	4	195
FORME DI CONDUZIONE							
Conduzione diretta del coltivatore	14.215	101	24	24	35	4	188
Con solo manodopera familiare	13.919	99	23	19	30	4	175
Con manodopera familiare prevalente	238	2	-	3	3	-	8
Con manodopera extrafamiliare prevalente	58	-	1	2	2	-	5
Conduzione con salariati	2.171	5	1	1	-	-	7
Conduzione a colonia parziaria appoderata	3	-	-	-	-	-	-
TOTALE	16.389	106	25	25	35	4	195
CONIUGE							
CLASSI DI SAU (in ettari)							
Senza superficie	56	-	-	-	-	-	-
Meno di 1 ettaro	1.357	-	-	-	2	-	2
1 -- 2	1.030	-	2	-	-	-	2
2 -- 3	769	-	-	-	-	-	-
3 -- 5	1.031	1	1	1	-	-	3
5 -- 10	1.064	1	-	2	2	-	5
10 -- 20	761	2	4	1	2	-	9
20 -- 30	252	3	-	-	1	-	4
30 -- 50	175	3	-	-	-	-	3
50 -- 100	93	1	-	-	-	-	1
100 ed oltre	24	-	-	-	-	-	-
TOTALE	6.612	11	7	4	7	-	29
FORME DI CONDUZIONE							
Conduzione diretta del coltivatore	6.284	9	7	4	7	-	27
Con solo manodopera familiare	6.169	7	7	3	7	-	24
Con manodopera familiare prevalente	99	2	-	1	-	-	3
Con manodopera extrafamiliare prevalente	16	-	-	-	-	-	-
Conduzione con salariati	327	2	-	-	-	-	2
Conduzione a colonia parziaria appoderata	1	-	-	-	-	-	-
TOTALE	6.612	11	7	4	7	-	29

Tavola 2.66 segue - Componenti la famiglia e parenti del conduttore con attività lavorativa esercitata esclusivamente o prevalentemente presso l'azienda o fuori l'azienda per settore di attività economica, classe di superficie agricola utilizzata (SAU) e forma di conduzione

CLASSI DI SAU FORME DI CONDUZIONE	Esclusivamente presso l'azienda	PREVALENTEMENTE PRESSO L'AZIENDA					Totale
		In agricoltura	Nell'industria	Nel commercio, pubblici esercizi e alberghi	Nei servizi (esclusa la Pubblica Ammin.)	Nella Pubblica Ammin.	
ALTRI FAMILIARI CHE LAVORANO IN AZIENDA							
CLASSI DI SAU (in ettari)							
Senza superficie	15	-	-	-	-	-	-
Meno di 1 ettaro	307	1	-	-	-	1	2
1 -- 2	267	-	-	1	-	1	2
2 -- 3	203	-	2	1	1	1	5
3 -- 5	352	-	2	1	-	-	3
5 -- 10	467	3	7	3	2	3	18
10 -- 20	623	4	5	1	2	-	12
20 -- 30	318	5	2	-	1	-	8
30 -- 50	247	6	-	2	1	-	9
50 -- 100	161	7	1	-	-	-	8
100 ed oltre	38	2	2	-	-	-	4
TOTALE	2.998	28	21	9	7	6	71
FORME DI CONDUZIONE							
Conduzione diretta del coltivatore	2.911	25	21	9	7	6	68
Con solo manodopera familiare	2.717	23	21	9	6	6	65
Con manodopera familiare prevalente	171	1	-	-	1	-	2
Con manodopera extrafamiliare prevalente	23	1	-	-	-	-	1
Conduzione con salariati	87	3	-	-	-	-	3
Conduzione a colonia parziaria appoderata	-	-	-	-	-	-	-
TOTALE	2.998	28	21	9	7	6	71
PARENTI							
CLASSI DI SAU (in ettari)							
Senza superficie	8	-	-	-	-	-	-
Meno di 1 ettaro	157	-	-	-	-	-	-
1 -- 2	99	1	-	-	-	-	1
2 -- 3	96	-	-	-	1	1	2
3 -- 5	132	-	1	-	-	-	1
5 -- 10	180	-	2	1	1	-	4
10 -- 20	180	-	-	-	-	-	-
20 -- 30	104	-	-	1	-	-	1
30 -- 50	94	5	-	-	-	-	5
50 -- 100	68	3	-	-	-	-	3
100 ed oltre	23	-	-	-	-	-	-
TOTALE	1.141	9	3	2	2	1	17
FORME DI CONDUZIONE							
Conduzione diretta del coltivatore	1.093	8	3	2	2	1	16
Con solo manodopera familiare	1.018	8	3	2	2	1	16
Con manodopera familiare prevalente	67	-	-	-	-	-	-
Con manodopera extrafamiliare prevalente	8	-	-	-	-	-	-
Conduzione con salariati	48	1	-	-	-	-	1
Conduzione a colonia parziaria appoderata	-	-	-	-	-	-	-
TOTALE	1.141	9	3	2	2	1	17

Tavola 2.66 segue - Componenti la famiglia e parenti del conduttore con attività lavorativa esercitata esclusivamente o prevalentemente presso l'azienda o fuori l'azienda per settore di attività economica, classe di superficie agricola utilizzata (SAU) e forma di conduzione

CLASSI DI SAU FORME DI CONDUZIONE	PREVALENTEMENTE FUORI L'AZIENDA					Totale
	In agricoltura	Nell'industria	Nel commercio, pubblici esercizi e alberghi	Nei servizi (esclusa la Pubblica Ammin.)	Nella Pubblica Ammin.	
CONDUTTORE						
CLASSI DI SAU (in ettari)						
Senza superficie	9	52	29	43	11	144
Meno di 1 ettaro	44	465	225	307	92	1.133
1 -- 2	33	309	139	189	66	736
2 -- 3	36	207	96	126	31	496
3 -- 5	39	178	87	107	40	451
5 -- 10	43	141	78	70	31	363
10 -- 20	33	38	30	35	16	152
20 -- 30	21	10	9	12	4	56
30 -- 50	23	7	4	5	1	40
50 -- 100	6	4	2	2	-	14
100 ed oltre	2	5	1	1	-	9
TOTALE	289	1.416	700	897	292	3.594
FORME DI CONDUZIONE						
Conduzione diretta del coltivatore	256	1.195	555	732	251	2.989
Con solo manodopera familiare	246	1.183	549	724	247	2.949
Con manodopera familiare prevalente	5	6	5	5	4	25
Con manodopera extrafamiliare prevalente	5	6	1	3	-	15
Conduzione con salariati	33	221	145	165	41	605
Conduzione a colonia parziaria appoderata	-	-	-	-	-	-
TOTALE	289	1.416	700	897	292	3.594
CONIUGE						
CLASSI DI SAU (in ettari)						
Senza superficie	2	12	8	7	2	31
Meno di 1 ettaro	9	105	55	88	38	295
1 -- 2	6	78	42	54	24	204
2 -- 3	16	67	32	46	17	178
3 -- 5	17	97	37	78	26	255
5 -- 10	19	119	51	66	28	283
10 -- 20	14	51	26	53	21	165
20 -- 30	6	6	13	7	10	42
30 -- 50	1	4	5	3	4	17
50 -- 100	1	2	2	5	1	11
100 ed oltre	-	1	-	1	-	2
TOTALE	91	542	271	408	171	1.483
FORME DI CONDUZIONE						
Conduzione diretta del coltivatore	90	513	253	389	162	1.407
Con solo manodopera familiare	86	511	246	385	153	1.381
Con manodopera familiare prevalente	4	1	4	2	9	20
Con manodopera extrafamiliare prevalente	-	1	3	2	-	6
Conduzione con salariati	1	29	18	19	9	76
Conduzione a colonia parziaria appoderata	-	-	-	-	-	-
TOTALE	91	542	271	408	171	1.483

Tavola 2.66 segue - Componenti la famiglia e parenti del conduttore con attività lavorativa esercitata esclusivamente o prevalentemente presso l'azienda o fuori l'azienda per settore di attività economica, classe di superficie agricola utilizzata (SAU) e forma di conduzione

CLASSI DI SAU FORME DI CONDUZIONE	PREVALENTEMENTE FUORI L'AZIENDA					Totale
	In agricoltura	Nell'industria	Nel commercio, pubblici esercizi e alberghi	Nei servizi (esclusa la Pubblica Ammin.)	Nella Pubblica Ammin.	
ALTRI FAMILIARI CHE LAVORANO IN AZIENDA						
CLASSI DI SAU (in ettari)						
Senza superficie	1	8	2	5	-	16
Meno di 1 ettaro	14	204	50	74	15	357
1 -- 2	23	162	42	69	43	339
2 -- 3	14	151	29	59	18	271
3 -- 5	23	201	55	83	36	398
5 -- 10	36	204	63	83	41	427
10 -- 20	23	111	40	77	22	273
20 -- 30	12	27	15	21	6	81
30 -- 50	6	9	7	8	5	35
50 -- 100	4	10	1	5	1	21
100 ed oltre	-	2	2	-	1	5
TOTALE	156	1.089	306	484	188	2.223
FORME DI CONDUZIONE						
Conduzione diretta del coltivatore	152	1.054	300	465	183	2.154
Con solo manodopera familiare	149	1.045	295	455	180	2.124
Con manodopera familiare prevalente	3	7	2	10	3	25
Con manodopera extrafamiliare prevalente	-	2	3	-	-	5
Conduzione con salariati	4	35	6	19	5	69
Conduzione a colonia parziaria appoderata	-	-	-	-	-	-
TOTALE	156	1.089	306	484	188	2.223
PARENTI						
CLASSI DI SAU (in ettari)						
Senza superficie	-	9	4	6	5	24
Meno di 1 ettaro	21	73	22	44	14	174
1 -- 2	16	83	21	43	23	186
2 -- 3	13	59	17	33	18	140
3 -- 5	11	90	14	56	13	184
5 -- 10	15	82	36	44	28	205
10 -- 20	13	58	14	31	13	129
20 -- 30	6	7	7	9	1	30
30 -- 50	5	6	-	5	-	16
50 -- 100	8	3	2	5	-	18
100 ed oltre	-	5	-	-	-	5
TOTALE	108	475	137	276	115	1.111
FORME DI CONDUZIONE						
Conduzione diretta del coltivatore	104	462	133	260	111	1.070
Con solo manodopera familiare	97	455	129	251	111	1.043
Con manodopera familiare prevalente	7	4	4	8	-	23
Con manodopera extrafamiliare prevalente	-	3	-	1	-	4
Conduzione con salariati	4	13	4	15	4	40
Conduzione a colonia parziaria appoderata	-	-	-	1	-	1
TOTALE	108	475	137	276	115	1.111

Tavola 2.67 - Capi azienda per classe di superficie totale, titolo di studio e sesso

CLASSI DI SUPERFICIE TOTALE TITOLI DI STUDIO	CAPI AZIENDA				
	Conduttore	Coniuge	Familiare	Parente	Altra persona
TOTALE					
CLASSI DI SUPERFICIE TOTALE					
Senza superficie	9	-	-	-	3
Meno di 1 ettaro	3.460	77	33	32	7
1 -- 2	3.465	82	35	20	6
2 -- 3	2.394	92	26	18	12
3 -- 5	3.119	127	45	30	14
5 -- 10	3.148	100	42	14	11
10 -- 20	2.130	32	32	14	21
20 -- 30	722	12	6	2	19
30 -- 50	482	4	4	3	19
50 -- 100	263	3	5	-	26
100 ed oltre	95	1	-	-	81
TOTALE	19.287	530	228	133	219
TITOLI DI STUDIO					
Conseguito in scuole ad indirizzo agrario	564	8	15	5	28
<i>Laurea o diploma universitario</i>	67	1	5	1	13
<i>Diploma di scuola media superiore</i>	497	7	10	4	15
Conseguito in altri tipi di scuole	18.118	515	212	128	191
<i>Laurea o diploma universitario</i>	229	3	8	4	24
<i>Diploma di scuola media superiore</i>	1.981	53	56	27	94
<i>Licenza di scuola media inferiore</i>	4.427	106	87	62	48
<i>Licenza di scuola elementare</i>	11.481	353	61	35	25
Capi azienda privi di titolo di studio	605	7	1	-	-
TOTALE	19.287	530	228	133	219
Capi azienda che frequentano o hanno frequentato corsi professionali	2.429	44	35	18	34
MASCHI					
CLASSI DI SUPERFICIE TOTALE					
Senza superficie	7	-	-	-	2
Meno di 1 ettaro	2.333	59	27	23	7
1 -- 2	2.210	74	30	17	6
2 -- 3	1.398	87	22	15	10
3 -- 5	1.833	109	39	28	13
5 -- 10	1.991	89	37	13	10
10 -- 20	1.560	25	28	12	18
20 -- 30	609	8	5	2	17
30 -- 50	437	3	2	1	19
50 -- 100	230	2	5	-	25
100 ed oltre	78	-	-	-	72
TOTALE	12.686	456	195	111	199
TITOLI DI STUDIO					
Conseguito in scuole ad indirizzo agrario	524	8	15	5	28
<i>Laurea o diploma universitario</i>	59	1	5	1	13
<i>Diploma di scuola media superiore</i>	465	7	10	4	15
Conseguito in altri tipi di scuole	11.859	441	179	106	171
<i>Laurea o diploma universitario</i>	160	3	8	4	21
<i>Diploma di scuola media superiore</i>	1.439	45	46	26	82
<i>Licenza di scuola media inferiore</i>	3.223	90	82	52	43
<i>Licenza di scuola elementare</i>	7.037	303	43	24	25
Capi azienda privi di titolo di studio	303	7	1	-	-
TOTALE	12.686	456	195	111	199
Capi azienda che frequentano o hanno frequentato corsi professionali	2.029	33	29	15	34

Tavola 2.67 segue - Capi azienda per classe di superficie totale, titolo di studio e sesso

CLASSI DI SUPERFICIE TOTALE TITOLI DI STUDIO	CAPI AZIENDA				
	Conduttore	Coniuge	Familiare	Parente	Altra persona
FEMMINE					
CLASSI DI SUPERFICIE TOTALE					
Senza superficie	2	-	-	-	1
Meno di 1 ettaro	1.127	18	6	9	-
1 -- 2	1.255	8	5	3	-
2 -- 3	996	5	4	3	2
3 -- 5	1.286	18	6	2	1
5 -- 10	1.157	11	5	1	1
10 -- 20	570	7	4	2	3
20 -- 30	113	4	1	-	2
30 -- 50	45	1	2	2	-
50 -- 100	33	1	-	-	1
100 ed oltre	17	1	-	-	9
TOTALE	6.601	74	33	22	20
TITOLI DI STUDIO					
Conseguito in scuole ad indirizzo agrario	40	-	-	-	-
<i>Laurea o diploma universitario</i>	8	-	-	-	-
<i>Diploma di scuola media superiore</i>	32	-	-	-	-
Conseguito in altri tipi di scuole	6.259	74	33	22	20
<i>Laurea o diploma universitario</i>	69	-	-	-	3
<i>Diploma di scuola media superiore</i>	542	8	10	1	12
<i>Licenza di scuola media inferiore</i>	1.204	16	5	10	5
<i>Licenza di scuola elementare</i>	4.444	50	18	11	-
<i>Capi azienda privi di titolo di studio</i>	302	-	-	-	-
TOTALE	6.601	74	33	22	20
Capi azienda che frequentano o hanno frequentato corsi professionali	400	11	6	3	-

Tavola 2.68 - Giornate di lavoro dei capi azienda per classe di superficie totale, titolo di studio e sesso

CLASSI DI SUPERFICIE TOTALE TITOLI DI STUDIO	CAPI AZIENDA				
	Conduttore	Coniuge	Familiare	Parente	Altra persona
TOTALE					
CLASSI DI SUPERFICIE TOTALE					
Senza superficie	710	-	-	-	752
Meno di 1 ettaro	87.790	3.286	822	455	372
1 -- 2	115.390	3.772	1.060	262	296
2 -- 3	111.159	4.841	1.109	918	915
3 -- 5	219.683	8.713	2.126	1.227	434
5 -- 10	373.966	11.896	4.218	566	151
10 -- 20	408.894	3.661	5.746	1.013	2.476
20 -- 30	172.928	1.660	1.260	230	2.004
30 -- 50	120.778	770	955	750	1.406
50 -- 100	64.336	310	1.560	-	2.850
100 ed oltre	21.962	200	-	-	7.005
TOTALE	1.697.596	39.109	18.856	5.421	18.661
TITOLI DI STUDIO					
Conseguito in scuole ad indirizzo agrario	115.830	383	1.633	225	4.607
<i>Laurea o diploma universitario</i>	8.767	80	581	60	1.705
<i>Diploma di scuola media superiore</i>	107.063	303	1.052	165	2.902
Conseguito in altri tipi di scuole	1.551.837	38.130	17.213	5.196	14.054
<i>Laurea o diploma universitario</i>	14.666	310	1.109	122	1.493
<i>Diploma di scuola media superiore</i>	171.666	4.415	4.398	829	6.379
<i>Licenza di scuola media inferiore</i>	484.492	6.275	7.467	2.563	5.523
<i>Licenza di scuola elementare</i>	881.013	27.130	4.239	1.682	659
Capi azienda privi di titolo di studio	29.929	596	10	-	-
TOTALE	1.697.596	39.109	18.856	5.421	18.661
MASCHI					
CLASSI DI SUPERFICIE TOTALE					
Senza superficie	590	-	-	-	612
Meno di 1 ettaro	65.469	2.264	785	324	372
1 -- 2	77.966	3.243	923	226	296
2 -- 3	70.039	4.580	768	458	676
3 -- 5	132.848	7.070	1.805	1.207	283
5 -- 10	245.866	10.656	3.867	410	101
10 -- 20	317.070	2.786	5.166	823	2.159
20 -- 30	151.194	600	895	230	1.484
30 -- 50	112.711	480	360	310	1.406
50 -- 100	58.406	300	1.560	-	2.730
100 ed oltre	17.847	-	-	-	6.207
TOTALE	1.250.006	31.979	16.129	3.988	16.326
TITOLI DI STUDIO					
Conseguito in scuole ad indirizzo agrario	111.867	383	1.633	225	4.607
<i>Laurea o diploma universitario</i>	7.737	80	581	60	1.705
<i>Diploma di scuola media superiore</i>	104.130	303	1.052	165	2.902
Conseguito in altri tipi di scuole	1.118.180	31.000	14.486	3.763	11.719
<i>Laurea o diploma universitario</i>	10.803	310	1.109	122	1.385
<i>Diploma di scuola media superiore</i>	126.635	3.100	3.331	824	4.866
<i>Licenza di scuola media inferiore</i>	375.480	4.516	6.650	1.967	4.809
<i>Licenza di scuola elementare</i>	605.262	23.074	3.396	850	659
Capi azienda privi di titolo di studio	19.959	596	10	-	-
TOTALE	1.250.006	31.979	16.129	3.988	16.326

Tavola 2.68 segue - Giornate di lavoro dei capi azienda per classe di superficie totale, titolo di studio e sesso

CLASSI DI SUPERFICIE TOTALE TITOLI DI STUDIO	CAPI AZIENDA				
	Conduttore	Coniuge	Familiare	Parente	Altra persona
FEMMINE					
CLASSI DI SUPERFICIE TOTALE					
Senza superficie	120	-	-	-	140
Meno di 1 ettaro	22.321	1.022	37	131	-
1 -- 2	37.424	529	137	36	-
2 -- 3	41.120	261	341	460	239
3 -- 5	86.835	1.643	321	20	151
5 -- 10	128.100	1.240	351	156	50
10 -- 20	91.824	875	580	190	317
20 -- 30	21.734	1.060	365	-	520
30 -- 50	8.067	290	595	440	-
50 -- 100	5.930	10	-	-	120
100 ed oltre	4.115	200	-	-	798
TOTALE	447.590	7.130	2.727	1.433	2.335
TITOLI DI STUDIO					
Conseguito in scuole ad indirizzo agrario	3.963	-	-	-	-
<i>Laurea o diploma universitario</i>	1.030	-	-	-	-
<i>Diploma di scuola media superiore</i>	2.933	-	-	-	-
Conseguito in altri tipi di scuole	433.657	7.130	2.727	1.433	2.335
<i>Laurea o diploma universitario</i>	3.863	-	-	-	108
<i>Diploma di scuola media superiore</i>	45.031	1.315	1.067	5	1.513
<i>Licenza di scuola media inferiore</i>	109.012	1.759	817	596	714
<i>Licenza di scuola elementare</i>	275.751	4.056	843	832	-
Capi azienda privi di titolo di studio	9.970	-	-	-	-
TOTALE	447.590	7.130	2.727	1.433	2.335

Tavola 2.69 - Capi azienda per classe di età (in anni compiuti), classe di giornate di lavoro e sesso

CLASSI DI ETÀ' CLASSI DI GIORNATE DI LAVORO	CAPI AZIENDA				
	Conduttore	Coniuge	Familiare	Parente	Altra persona
TOTALE					
CLASSI DI ETÀ'					
Meno di 20	13	1	1	1	-
20 -- 24	73	1	5	1	1
25 -- 29	255	-	10	1	9
30 -- 34	490	2	23	2	9
35 -- 39	865	9	37	13	26
40 -- 44	1.144	25	30	16	33
45 -- 49	1.523	33	29	32	36
50 -- 54	2.253	70	37	32	33
55 -- 59	2.385	81	22	14	27
60 -- 64	2.739	91	20	10	20
65 ed oltre	7.547	217	14	11	25
TOTALE	19.287	530	228	133	219
CLASSI DI GIORNATE DI LAVORO					
Meno di 10	3.689	68	38	33	29
10 -- 20	3.416	75	31	26	92
20 -- 30	1.437	64	27	18	14
30 -- 50	2.219	76	35	25	6
50 -- 100	2.507	96	34	18	10
100 -- 200	2.397	98	27	8	15
200 -- 250	800	19	8	1	14
250 -- 300	576	9	4	1	16
300 ed oltre	2.246	25	24	3	23
TOTALE	19.287	530	228	133	219
MASCHI					
CLASSI DI ETÀ'					
Meno di 20	8	1	1	1	-
20 -- 24	61	-	5	1	1
25 -- 29	226	-	8	1	6
30 -- 34	384	2	23	1	6
35 -- 39	648	7	32	12	24
40 -- 44	806	19	30	15	27
45 -- 49	1.014	26	25	26	34
50 -- 54	1.363	57	32	24	30
55 -- 59	1.541	72	18	13	27
60 -- 64	1.760	88	11	8	20
65 ed oltre	4.875	184	10	9	24
TOTALE	12.686	456	195	111	199
CLASSI DI GIORNATE DI LAVORO					
Meno di 10	1.983	58	27	27	24
10 -- 20	2.068	67	28	21	90
20 -- 30	950	59	25	16	14
30 -- 50	1.540	65	31	23	5
50 -- 100	1.748	85	31	16	8
100 -- 200	1.625	80	23	5	11
200 -- 250	572	16	5	1	11
250 -- 300	425	6	4	-	16
300 ed oltre	1.775	20	21	2	20
TOTALE	12.686	456	195	111	199

Tavola 2.69 segue - Capi azienda per classe di età (in anni compiuti), classe di giornate di lavoro e sesso

CLASSI DI ETÀ' CLASSI DI GIORNATE DI LAVORO	CAPI AZIENDA				
	Conduttore	Coniuge	Familiare	Parente	Altra persona
FEMMINE					
CLASSI DI ETÀ'					
Meno di 20	5	-	-	-	-
20 -- 24	12	1	-	-	-
25 -- 29	29	-	2	-	3
30 -- 34	106	-	-	1	3
35 -- 39	217	2	5	1	2
40 -- 44	338	6	-	1	6
45 -- 49	509	7	4	6	2
50 -- 54	890	13	5	8	3
55 -- 59	844	9	4	1	-
60 -- 64	979	3	9	2	-
65 ed oltre	2.672	33	4	2	1
TOTALE	6.601	74	33	22	20
CLASSI DI GIORNATE DI LAVORO					
Meno di 10	1.706	10	11	6	5
10 -- 20	1.348	8	3	5	2
20 -- 30	487	5	2	2	-
30 -- 50	679	11	4	2	1
50 -- 100	759	11	3	2	2
100 -- 200	772	18	4	3	4
200 -- 250	228	3	3	-	3
250 -- 300	151	3	-	1	-
300 ed oltre	471	5	3	1	3
TOTALE	6.601	74	33	22	20

Tavola 2.70 - Giornate di lavoro dei capi azienda per classe di età (in anni compiuti), classe di giornate di lavoro e sesso

CLASSI DI ETÀ' CLASSI DI GIORNATE DI LAVORO	CAPI AZIENDA				
	Conduttore	Coniuge	Familiare	Parente	Altra persona
TOTALE					
CLASSI DI ETÀ'					
Meno di 20	1.396	300	180	30	-
20 -- 24	13.333	150	640	30	312
25 -- 29	50.047	-	766	1	1.191
30 -- 34	87.635	159	1.858	65	860
35 -- 39	137.543	700	3.968	651	1.626
40 -- 44	157.207	1.182	2.376	884	3.762
45 -- 49	161.219	2.760	2.966	961	2.771
50 -- 54	208.698	5.366	2.755	1.441	3.478
55 -- 59	210.373	6.116	1.465	338	1.476
60 -- 64	226.133	5.590	1.178	287	1.508
65 ed oltre	444.012	16.786	704	733	1.677
TOTALE	1.697.596	39.109	18.856	5.421	18.661
CLASSI DI GIORNATE DI LAVORO					
Meno di 10	10.395	299	149	136	103
10 -- 20	37.532	875	352	293	950
20 -- 30	29.623	1.351	550	381	290
30 -- 50	73.655	2.621	1.110	800	194
50 -- 100	162.633	6.332	2.110	1.170	671
100 -- 200	313.884	12.928	3.768	1.156	1.997
200 -- 250	165.457	3.890	1.700	210	3.159
250 -- 300	151.185	2.373	1.030	250	4.253
300 ed oltre	753.232	8.440	8.087	1.025	7.044
TOTALE	1.697.596	39.109	18.856	5.421	18.661
MASCHI					
CLASSI DI ETÀ'					
Meno di 20	1.219	300	180	30	-
20 -- 24	11.252	-	640	30	312
25 -- 29	46.082	-	535	1	831
30 -- 34	71.092	159	1.858	60	845
35 -- 39	110.555	235	2.898	641	1.321
40 -- 44	118.688	767	2.376	534	2.865
45 -- 49	110.026	1.850	2.510	760	2.581
50 -- 54	128.993	3.388	2.570	974	2.915
55 -- 59	142.280	5.226	1.239	318	1.476
60 -- 64	161.019	5.510	820	92	1.508
65 ed oltre	348.800	14.544	503	548	1.672
TOTALE	1.250.006	31.979	16.129	3.988	16.326
CLASSI DI GIORNATE DI LAVORO					
Meno di 10	5.958	259	127	114	87
10 -- 20	23.010	790	322	238	930
20 -- 30	19.661	1.245	510	341	290
30 -- 50	51.305	2.226	965	740	164
50 -- 100	112.982	5.522	1.920	1.030	531
100 -- 200	212.388	10.369	3.218	640	1.486
200 -- 250	118.405	3.290	1.030	210	2.465
250 -- 300	111.691	1.583	1.030	-	4.253
300 ed oltre	594.606	6.695	7.007	675	6.120
TOTALE	1.250.006	31.979	16.129	3.988	16.326

Tavola 2.70 segue - Giornate di lavoro dei capi azienda per classe di età (in anni compiuti), classe di giornate di lavoro e sesso

CLASSI DI ETA' CLASSI DI GIORNATE DI LAVORO	CAPI AZIENDA				
	Conduttore	Coniuge	Familiare	Parente	Altra persona
FEMMINE					
CLASSI DI ETA'					
Meno di 20	177	-	-	-	-
20 -- 24	2.081	150	-	-	-
25 -- 29	3.965	-	231	-	360
30 -- 34	16.543	-	-	5	15
35 -- 39	26.988	465	1.070	10	305
40 -- 44	38.519	415	-	350	897
45 -- 49	51.193	910	456	201	190
50 -- 54	79.705	1.978	185	467	563
55 -- 59	68.093	890	226	20	-
60 -- 64	65.114	80	358	195	-
65 ed oltre	95.212	2.242	201	185	5
TOTALE	447.590	7.130	2.727	1.433	2.335
CLASSI DI GIORNATE DI LAVORO					
Meno di 10	4.437	40	22	22	16
10 -- 20	14.522	85	30	55	20
20 -- 30	9.962	106	40	40	-
30 -- 50	22.350	395	145	60	30
50 -- 100	49.651	810	190	140	140
100 -- 200	101.496	2.559	550	516	511
200 -- 250	47.052	600	670	-	694
250 -- 300	39.494	790	-	250	-
300 ed oltre	158.626	1.745	1.080	350	924
TOTALE	447.590	7.130	2.727	1.433	2.335

Tavola 2.71 - Aziende interessate al contoterzismo e relativo numero di giornate di lavoro secondo l'utilizzazione dei mezzi meccanici per classe di superficie totale e classe di superficie agricola utilizzata (SAU)

CLASSI DI SUPERFICIE TOTALE CLASSI DI SAU	AZIENDE CHE UTILIZZANO MEZZI MECCANICI						
	IN ALTRE AZIENDE AGRICOLE			IN AZIENDA E FORNITI DA			
	Totale	Di proprietà solo dell'azienda	In comproprietà	Totale	Altre aziende agricole	Organismi associativi	Imprese di esercizio e noleggio
AZIENDE							
CLASSI DI SUPERFICIE TOTALE (in ettari)							
Senza superficie	-	-	-	-	-	-	-
Meno di 1 ettaro	4	2	2	1.932	1.436	47	460
1 -- 2	6	2	4	2.593	1.953	55	636
2 -- 3	7	5	2	1.944	1.441	53	490
3 -- 5	12	9	3	2.482	1.795	88	658
5 -- 10	29	24	6	2.458	1.754	98	648
10 -- 20	50	45	5	1.602	1.134	81	433
20 -- 30	45	39	6	524	353	23	161
30 -- 50	75	70	6	311	185	16	113
50 -- 100	33	33	-	153	82	4	70
100 ed oltre	2	2	-	77	31	1	47
TOTALE	263	231	34	14.076	10.164	466	3.716
CLASSI DI SAU (in ettari)							
Senza superficie	3	-	3	93	57	-	36
Meno di 1 ettaro	5	4	1	2.541	1.907	64	587
1 -- 2	3	-	3	2.740	2.058	59	682
2 -- 3	11	9	2	1.928	1.417	59	503
3 -- 5	9	7	2	2.269	1.641	83	586
5 -- 10	35	30	6	2.227	1.575	92	603
10 -- 20	50	45	5	1.384	976	70	382
20 -- 30	52	46	6	442	283	21	145
30 -- 50	65	60	6	274	163	13	103
50 -- 100	28	28	-	124	63	4	59
100 ed oltre	2	2	-	54	24	1	30
TOTALE	263	231	34	14.076	10.164	466	3.716
GIORNATE DI LAVORO EFFETTUATE							
CLASSI DI SUPERFICIE TOTALE (in ettari)							
Senza superficie	-	-	-	-	-	-	-
Meno di 1 ettaro	103	101	2	3.692	2.659	251	782
1 -- 2	243	230	13	6.445	4.859	216	1.370
2 -- 3	296	176	120	4.928	3.666	198	1.064
3 -- 5	362	322	40	6.781	4.962	230	1.589
5 -- 10	1.059	1.040	19	7.317	5.265	338	1.714
10 -- 20	1.971	1.825	146	5.470	3.904	251	1.315
20 -- 30	2.407	2.255	152	2.316	1.541	102	673
30 -- 50	4.113	3.890	223	1.965	984	96	885
50 -- 100	1.869	1.869	-	1.841	760	21	1.060
100 ed oltre	385	385	-	1.969	612	11	1.346
TOTALE	12.808	12.093	715	42.724	29.212	1.714	11.798
CLASSI DI SAU (in ettari)							
Senza superficie	7	-	7	623	132	-	491
Meno di 1 ettaro	332	331	1	5.385	3.948	330	1.107
1 -- 2	27	-	27	6.887	5.190	225	1.472
2 -- 3	376	266	110	4.966	3.632	232	1.102
3 -- 5	302	272	30	6.214	4.586	198	1.430
5 -- 10	1.352	1.333	19	6.788	4.852	292	1.644
10 -- 20	2.673	2.527	146	4.935	3.559	223	1.153
20 -- 30	2.685	2.533	152	2.211	1.267	98	846
30 -- 50	3.250	3.027	223	2.001	970	84	947
50 -- 100	1.419	1.419	-	1.414	549	21	844
100 ed oltre	385	385	-	1.300	527	11	762
TOTALE	12.808	12.093	715	42.724	29.212	1.714	11.798

Tavola 2.72 - Aziende interessate al contoterzismo e relativo numero di giornate di lavoro secondo l'utilizzazione dei mezzi meccanici per forma di conduzione e zona altimetrica

FORME DI CONDUZIONE ZONE ALTIMETRICHE	AZIENDE CHE UTILIZZANO MEZZI MECCANICI						
	IN ALTRE AZIENDE AGRICOLE			IN AZIENDA E FORNITI DA			
	Totale	Di proprietà solo dell'azienda	In comproprietà	Totale	Altre aziende agricole	Organismi associativi	Imprese di esercizio e noleggio
AZIENDE							
FORME DI CONDUZIONE							
Conduzione diretta del coltivatore	259	227	34	11.526	8.338	417	2.974
<i>Con solo manodopera familiare</i>	253	221	34	11.316	8.201	405	2.912
<i>Con manodopera familiare prevalente</i>	6	6	-	172	117	12	44
<i>Con manodopera extrafamiliare prevalente</i>	-	-	-	38	20	-	18
Conduzione con salariati	4	4	-	2.547	1.824	49	740
Conduzione a colonia parziaria appoderata	-	-	-	3	2	-	2
Altra forma di conduzione	-	-	-	-	-	-	-
TOTALE	263	231	34	14.076	10.164	466	3.716
ZONE ALTIMETRICHE							
Montagna	4	4	-	90	55	11	24
Collina	38	30	8	3.071	2.437	59	604
Pianura	221	197	26	10.915	7.672	396	3.088
TOTALE	263	231	34	14.076	10.164	466	3.716
GIORNATE DI LAVORO EFFETTUATE							
FORME DI CONDUZIONE							
Conduzione diretta del coltivatore	12.213	11.498	715	32.201	22.785	1.454	7.962
<i>Con solo manodopera familiare</i>	11.859	11.144	715	30.873	22.156	1.420	7.297
<i>Con manodopera familiare prevalente</i>	354	354	-	955	512	34	409
<i>Con manodopera extrafamiliare prevalente</i>	-	-	-	373	117	-	256
Conduzione con salariati	595	595	-	10.518	6.424	260	3.834
Conduzione a colonia parziaria appoderata	-	-	-	5	3	-	2
Altra forma di conduzione	-	-	-	-	-	-	-
TOTALE	12.808	12.093	715	42.724	29.212	1.714	11.798
ZONE ALTIMETRICHE							
Montagna	775	775	-	709	192	101	416
Collina	1.982	1.823	159	9.963	7.801	375	1.787
Pianura	10.051	9.495	556	32.052	21.219	1.238	9.595
TOTALE	12.808	12.093	715	42.724	29.212	1.714	11.798

Tavola 2.73 - Aziende che utilizzano mezzi meccanici in altre aziende agricole e relative giornate di lavoro per classe di giornate di lavoro effettuate in altre aziende, classe di superficie agricola utilizzata (SAU) e classe di giornate di lavoro aziendale

CLASSI DI SAU	CLASSI DI GIORNATE DI LAVORO EFFETTUATE IN ALTRE AZIENDE								Totale
CLASSI DI GIORNATE DI LAVORO AZIENDALE	1 -- 2	3 -- 4	5 -- 9	10 -- 14	15 -- 19	20 -- 29	30 -- 49	50 ed oltre	
AZIENDE									
CLASSI DI SAU (in ettari)									
Senza superficie	2	-	1	-	-	-	-	-	3
Meno di 1 ettaro	1	-	-	-	-	-	2	2	5
1 -- 2	-	2	-	-	-	1	-	-	3
2 -- 3	-	1	2	2	-	1	2	3	11
3 -- 5	1	-	1	1	-	1	2	3	9
5 -- 10	3	7	3	5	2	2	4	9	35
10 -- 20	5	1	1	4	2	7	11	19	50
20 -- 30	2	2	2	3	3	7	9	24	52
30 -- 50	-	1	6	1	2	12	20	23	65
50 -- 100	-	2	1	3	-	1	9	12	28
100 ed oltre	-	-	-	-	-	1	-	1	2
TOTALE	14	16	17	19	9	33	59	96	263
CLASSI DI GIORNATE DI LAVORO AZIENDALE									
Meno di 50	2	2	5	3	1	1	-	3	17
50 -- 100	3	2	2	2	-	2	4	3	18
100 -- 200	2	7	-	2	2	4	8	15	40
200 -- 300	4	2	4	3	-	6	12	13	44
300 -- 500	1	2	3	4	4	10	21	24	69
500 -- 1000	2	1	3	4	2	7	10	30	59
1000 -- 2500	-	-	-	1	-	3	4	8	16
2500 ed oltre	-	-	-	-	-	-	-	-	-
TOTALE	14	16	17	19	9	33	59	96	263
GIORNATE DI LAVORO EFFETTUATE IN ALTRE AZIENDE									
CLASSI DI SAU (in ettari)									
Senza superficie	2	-	5	-	-	-	-	-	7
Meno di 1 ettaro	1	-	-	-	-	-	60	271	332
1 -- 2	-	7	-	-	-	20	-	-	27
2 -- 3	-	3	13	20	-	20	60	260	376
3 -- 5	2	-	5	10	-	20	75	190	302
5 -- 10	4	25	19	59	30	40	150	1.025	1.352
10 -- 20	8	4	5	44	30	159	363	2.060	2.673
20 -- 30	4	6	14	30	49	154	308	2.120	2.685
30 -- 50	-	3	41	10	31	276	686	2.203	3.250
50 -- 100	-	7	6	34	-	25	317	1.030	1.419
100 ed oltre	-	-	-	-	-	20	-	365	385
TOTALE	21	55	108	207	140	734	2.019	9.524	12.808
CLASSI DI GIORNATE DI LAVORO AZIENDALE									
Meno di 50	2	7	28	30	15	20	-	260	362
50 -- 100	5	6	15	23	-	45	128	160	382
100 -- 200	4	25	-	28	34	87	277	1.651	2.106
200 -- 300	5	6	24	32	-	125	395	1.118	1.705
300 -- 500	2	7	22	44	61	235	700	2.550	3.621
500 -- 1000	3	4	19	40	30	153	377	2.640	3.266
1000 -- 2500	-	-	-	10	-	69	142	1.145	1.366
2500 ed oltre	-	-	-	-	-	-	-	-	-
TOTALE	21	55	108	207	140	734	2.019	9.524	12.808

Tavola 2.74 - Aziende che utilizzano mezzi meccanici in altre aziende agricole e relative giornate di lavoro per classe di giornate di lavoro effettuate in altre aziende, forma di conduzione e zona altimetrica

FORME DI CONDUZIONE ZONE ALTIMETRICHE	CLASSI DI GIORNATE DI LAVORO EFFETTUATE IN ALTRE AZIENDE								Totale
	1 -- 2	3 -- 4	5 -- 9	10 -- 14	15 -- 19	20 -- 29	30 -- 49	50 ed oltre	
AZIENDE									
FORME DI CONDUZIONE									
Conduzione diretta del coltivatore	14	16	17	18	9	32	59	94	259
<i>Con solo manodopera familiare</i>	14	15	17	18	9	32	56	92	253
<i>Con manodopera familiare prevalente</i>	-	1	-	-	-	-	3	2	6
<i>Con manodopera extrafamiliare prevalente</i>	-	-	-	-	-	-	-	-	-
Conduzione con salariati	-	-	-	1	-	1	-	2	4
TOTALE	14	16	17	19	9	33	59	96	263
ZONE ALTIMETRICHE									
Montagna	-	-	-	-	1	-	1	2	4
Collina	1	3	2	5	4	4	5	14	38
Pianura	13	13	15	14	4	29	53	80	221
TOTALE	14	16	17	19	9	33	59	96	263
GIORNATE DI LAVORO EFFETTUATE IN ALTRE AZIENDE									
FORME DI CONDUZIONE									
Conduzione diretta del coltivatore	21	55	108	197	140	714	2.019	8.959	12.213
<i>Con solo manodopera familiare</i>	21	51	108	197	140	714	1.919	8.709	11.859
<i>Con manodopera familiare prevalente</i>	-	4	-	-	-	-	100	250	354
<i>Con manodopera extrafamiliare prevalente</i>	-	-	-	-	-	-	-	-	-
Conduzione con salariati	-	-	-	10	-	20	-	565	595
TOTALE	21	55	108	207	140	734	2.019	9.524	12.808
ZONE ALTIMETRICHE									
Montagna	-	-	-	-	15	-	30	730	775
Collina	2	11	13	50	61	88	182	1.575	1.982
Pianura	19	44	95	157	64	646	1.807	7.219	10.051
TOTALE	21	55	108	207	140	734	2.019	9.524	12.808

Tavola 2.75 - Aziende che utilizzano mezzi meccanici extraziendali e relative giornate di lavoro extraziendale, per classe di giornate di lavoro extraziendale, classe di superficie agricola utilizzata (SAU) e classe di giornate di lavoro aziendale

CLASSI DI SAU CLASSI DI GIORNATE DI LAVORO AZIENDALE	CLASSI DI GIORNATE DI LAVORO EXTRAZIENDALI								Totale
	1 -- 2	3 -- 4	5 -- 9	10 -- 14	15 -- 19	20 -- 29	30 -- 49	50 ed oltre	
AZIENDE									
CLASSI DI SAU (in ettari)									
Senza superficie	65	8	9	4	-	2	1	4	93
Meno di 1 ettaro	2.005	301	159	71	1	-	3	1	2.541
1 -- 2	1.864	531	262	71	2	7	2	1	2.740
2 -- 3	1.230	447	202	46	-	1	2	-	1.928
3 -- 5	1.435	494	257	68	5	5	4	1	2.269
5 -- 10	1.444	415	231	90	28	13	2	4	2.227
10 -- 20	773	333	178	65	11	17	5	2	1.384
20 -- 30	151	152	91	22	8	6	10	2	442
30 -- 50	63	78	69	35	7	12	8	2	274
50 -- 100	17	24	34	24	7	8	4	6	124
100 ed oltre	-	3	9	19	4	4	4	11	54
TOTALE	9.047	2.786	1.501	515	73	75	45	34	14.076
CLASSI DI GIORNATE DI LAVORO AZIENDALE									
Meno di 50	4.606	1.433	752	245	32	40	15	5	7.128
50 -- 100	1.358	351	171	61	9	3	7	3	1.963
100 -- 200	1.198	334	166	59	7	7	5	6	1.782
200 -- 300	603	192	88	34	4	8	2	2	933
300 -- 500	714	249	176	54	7	5	7	6	1.218
500 -- 1000	480	183	123	47	10	8	6	5	862
1000 -- 2500	85	44	24	14	4	3	-	3	177
2500 ed oltre	3	-	1	1	-	1	3	4	13
TOTALE	9.047	2.786	1.501	515	73	75	45	34	14.076
GIORNATE DI LAVORO EXTRAZIENDALE									
CLASSI DI SAU (in ettari)									
Senza superficie	87	27	48	42	-	45	40	334	623
Meno di 1 ettaro	2.546	998	921	714	15	-	101	90	5.385
1 -- 2	2.610	1.740	1.524	715	36	141	71	50	6.887
2 -- 3	1.753	1.496	1.175	462	-	20	60	-	4.966
3 -- 5	2.052	1.628	1.500	684	75	100	125	50	6.214
5 -- 10	2.127	1.393	1.353	944	429	277	65	200	6.788
10 -- 20	1.275	1.105	1.083	677	179	361	155	100	4.935
20 -- 30	257	499	540	226	122	129	338	100	2.211
30 -- 50	111	265	432	371	105	250	267	200	2.001
50 -- 100	25	81	221	258	110	172	147	400	1.414
100 ed oltre	-	12	62	197	61	90	138	740	1.300
TOTALE	12.843	9.244	8.859	5.290	1.132	1.585	1.507	2.264	42.724
CLASSI DI GIORNATE DI LAVORO AZIENDALE									
Meno di 50	6.429	4.760	4.389	2.495	495	829	494	340	20.231
50 -- 100	1.905	1.160	1.008	633	139	61	225	290	5.421
100 -- 200	1.705	1.105	996	607	113	147	181	370	5.224
200 -- 300	881	639	518	349	61	176	72	164	2.860
300 -- 500	1.049	819	1.053	562	109	105	235	500	4.432
500 -- 1000	740	610	740	487	152	170	200	250	3.349
1000 -- 2500	131	151	150	147	63	72	-	150	864
2500 ed oltre	3	-	5	10	-	25	100	200	343
TOTALE	12.843	9.244	8.859	5.290	1.132	1.585	1.507	2.264	42.724

Tavola. 2.76 - Aziende che utilizzano mezzi meccanici extraziendali e relative giornate di lavoro extraziendale per classe di giornate di lavoro extraziendale, forma di conduzione e zona altimetrica

FORME DI CONDUZIONE ZONE ALTIMETRICHE	CLASSI DI GIORNATE DI LAVORO EXTRAZIENDALE								Totale
	1 -- 2	3 -- 4	5 -- 9	10 -- 14	15 -- 19	20 -- 29	30 -- 49	50 ed oltre	
AZIENDE									
FORME DI CONDUZIONE									
Conduzione diretta del coltivatore	7.656	2.167	1.164	409	51	43	25	11	11.526
<i>Con solo manodopera familiare</i>	7.549	2.130	1.134	391	48	37	21	6	11.316
<i>Con manodopera familiare prevalente</i>	96	27	25	14	-	5	3	2	172
<i>Con manodopera extrafamiliare prevalente</i>	11	10	5	4	3	1	1	3	38
Conduzione con salariati	1.388	619	337	106	22	32	20	23	2.547
Conduzione a colonia parziaria appoderata	3	-	-	-	-	-	-	-	3
TOTALE	9.047	2.786	1.501	515	73	75	45	34	14.076
ZONE ALITIMETRICHE									
Montagna	37	20	17	10	-	1	1	4	90
Collina	1.923	571	347	169	17	22	17	5	3.071
Pianura	7.087	2.195	1.137	336	56	52	27	25	10.915
TOTALE	9.047	2.786	1.501	515	73	75	45	34	14.076
GIORNATE DI LAVORO EXTRAZIENDALE									
FORME DI CONDUZIONE									
Conduzione diretta del coltivatore	10.781	7.193	6.848	4.201	782	920	826	650	32.201
<i>Con solo manodopera familiare</i>	10.617	7.066	6.666	4.015	737	788	684	300	30.873
<i>Con manodopera familiare prevalente</i>	145	89	153	144	-	112	112	200	955
<i>Con manodopera extrafamiliare prevalente</i>	19	38	29	42	45	20	30	150	373
Conduzione con salariati	2.057	2.051	2.011	1.089	350	665	681	1.614	10.518
Conduzione a colonia parziaria appoderata	5	-	-	-	-	-	-	-	5
TOTALE	12.843	9.244	8.859	5.290	1.132	1.585	1.507	2.264	42.724
ZONE ALTIMETRICHE									
Montagna	51	63	99	102	-	20	40	334	709
Collina	2.756	1.887	2.063	1.725	270	467	545	250	9.963
Pianura	10.036	7.294	6.697	3.463	862	1.098	922	1.680	32.052
TOTALE	12.843	9.244	8.859	5.290	1.132	1.585	1.507	2.264	42.724

Tavola 2.77 - Aziende che utilizzano mezzi meccanici extraziendali e superficie lavorata secondo le principali operazioni effettuate per classe di superficie agricola utilizzata (SAU), forma di conduzione e zona altimetrica (superficie in ettari)

OPERAZIONI EFFETTUATE IN AZIENDA CON MEZZI EXTRAZIENDALI									
CLASSI DI SAU FORME DI CONDUZIONE ZONE ALTIMETRICHE	Totale	Affidamento completo	AFFIDAMENTO PARZIALE						
			Solo aratura	Solo semina	Solo raccolta meccanica	Aratura e semina	Aratura e raccolta meccanica	Semina e raccolta meccanica	Aratura, semina e raccolta meccanica
AZIENDE									
CLASSI DI SAU									
Senza superficie	93	44	-	-	-	-	-	-	-
Meno di 1 ettaro	2.541	1.348	28	8	203	43	-	-	-
1 -- 2	2.740	1.322	7	4	320	11	-	-	-
2 -- 3	1.928	693	6	5	332	4	-	-	-
3 -- 5	2.269	496	3	7	591	1	-	-	-
5 -- 10	2.227	274	1	8	972	2	-	-	-
10 -- 20	1.384	112	1	2	911	-	-	-	-
20 -- 30	442	43	-	-	318	1	-	-	-
30 -- 50	274	29	1	-	189	-	-	-	-
50 -- 100	124	15	-	-	77	-	-	-	-
100 ed oltre	54	5	-	-	26	-	-	-	-
TOTALE	14.076	4.381	47	34	3.939	62	-	-	-
FORME DI CONDUZIONE									
Conduzione diretta del coltivatore	11.526	2.159	46	34	3.860	61	-	-	-
Con solo manodopera familiare	11.316	2.128	46	34	3.768	61	-	-	-
Con manodopera familiare prevalente	172	28	-	-	76	-	-	-	-
Con manodopera extrafamiliare prevalente	38	3	-	-	16	-	-	-	-
Conduzione con salariati	2.547	2.220	1	-	78	1	-	-	-
Conduzione a colonia parziaria appoderata	3	2	-	-	1	-	-	-	-
TOTALE	14.076	4.381	47	34	3.939	62	-	-	-
ZONE ALTIMETRICHE									
Montagna	90	39	2	-	30	-	-	-	-
Collina	3.071	1.156	12	12	978	12	-	-	-
Pianura	10.915	3.186	33	22	2.931	50	-	-	-
TOTALE	14.076	4.381	47	34	3.939	62	-	-	-
SUPERFICIE LAVORATA									
CLASSI DI SAU									
Senza superficie	768,41	264,04	-	-	-	-	-	-	-
Meno di 1 ettaro	2.489,70	855,47	9,42	3,22	108,29	24,48	-	-	-
1 -- 2	6.753,54	1.810,54	5,35	4,67	410,37	22,74	-	-	-
2 -- 3	8.099,13	1.608,20	12,52	6,93	704,94	10,82	-	-	-
3 -- 5	14.148,85	1.718,89	4,50	24,24	1.914,48	6,00	-	-	-
5 -- 10	21.633,38	1.664,55	0,50	41,85	5.753,84	18,70	-	-	-
10 -- 20	19.906,16	1.392,24	4,20	7,61	9.815,45	-	-	-	-
20 -- 30	9.526,27	945,62	-	-	5.526,29	29,60	-	-	-
30 -- 50	9.649,53	1.087,14	31,50	-	4.674,44	-	-	-	-
50 -- 100	7.899,29	876,60	-	-	3.144,56	-	-	-	-
100 ed oltre	21.446,30	847,64	-	-	2.410,60	-	-	-	-
TOTALE	122.320,56	13.070,93	67,99	88,52	34.463,26	112,34	-	-	-
FORME DI CONDUZIONE									
Conduzione diretta del coltivatore	94.213,59	6.173,45	65,93	88,52	32.572,90	82,74	-	-	-
Con solo manodopera familiare	88.732,82	5.927,19	65,93	88,52	30.975,79	82,74	-	-	-
Con manodopera familiare prevalente	3.353,85	232,62	-	-	1.038,39	-	-	-	-
Con manodopera extrafamiliare prevalente	2.126,92	13,64	-	-	558,72	-	-	-	-
Conduzione con salariati	28.089,16	6.894,18	2,06	-	1.875,85	29,60	-	-	-
Conduzione a colonia parziaria appoderata	17,81	3,30	-	-	14,51	-	-	-	-
TOTALE	122.320,56	13.070,93	67,99	88,52	34.463,26	112,34	-	-	-
ZONE ALTIMETRICHE									
Montagna	1.050,08	543,01	0,65	-	146,44	-	-	-	-
Collina	15.751,05	2.952,64	7,83	33,59	5.973,83	21,74	-	-	-
Pianura	105.519,43	9.575,28	59,51	54,93	28.342,99	90,60	-	-	-
TOTALE	122.320,56	13.070,93	67,99	88,52	34.463,26	112,34	-	-	-

Tavola 2.78 - Aziende con attrezzature informatiche per classe di superficie agricola utilizzata (SAU) e forma di conduzione

CLASSI DI SAU FORME DI CONDUZIONE	AZIENDE CON ATTREZZATURE INFORMATICHE						
	Totale	Servizi amministrativi	Gestione coltivazione e/o allevamenti	Altre operazioni	UTILIZZO ABITUALE RETE INTERNET		
					Dispone di un sito proprio	Uso del commercio elettronico per la vendita di prodotti aziendali	Uso del commercio elettronico per l'acquisto di mezzi tecnici
CLASSI DI SAU (in ettari)							
Senza superficie	10	7	3	-	2	1	-
Meno di 1 ettaro	18	11	10	3	2	1	1
1 -- 2	17	8	8	4	6	1	1
2 -- 3	20	10	7	7	7	1	1
3 -- 5	34	17	14	5	10	6	7
5 -- 10	68	31	32	13	23	11	7
10 -- 20	97	56	51	11	19	11	7
20 -- 30	54	28	25	7	12	5	4
30 -- 50	60	33	41	10	10	3	8
50 -- 100	43	27	24	5	10	4	6
100 ed oltre	46	34	21	4	12	2	2
TOTALE	467	262	236	69	113	46	44
FORME DI CONDUZIONE							
Conduzione diretta del coltivatore	357	176	192	56	76	36	39
<i>Con solo manodopera familiare</i>	259	121	140	42	41	24	30
<i>Con manodopera familiare prevalente</i>	67	34	38	11	25	6	6
<i>Con manodopera extrafamiliare prevalente</i>	31	21	14	3	10	6	3
Conduzione con salariati	110	86	44	13	37	10	5
Conduzione a colonia parziaria appoderata	-	-	-	-	-	-	-
Altra forma di conduzione	-	-	-	-	-	-	-
TOTALE	467	262	236	69	113	46	44

Capitolo 3 – Dati provinciali (Universo CEE)

Tavola 3.1 - Aziende e relativa superficie totale per classe di superficie totale, forma di conduzione, titolo di possesso dei terreni e zona altimetrica (superficie in ettari) - TOTALE

FORME DI CONDUZIONE TITOLI DI POSSESSO DEI TERRENI	CLASSI DI SUPERFICIE TOTALE								Totale
	Meno di 1	1 -- 2	2 -- 5	5 -- 10	10 -- 20	20 -- 50	50 -- 100	100 ed oltre	
AZIENDE									
Solo in proprietà	1.910	2.199	3.528	1.667	824	289	39	12	10.468
Solo in affitto	12	15	31	27	38	22	3	3	151
Solo in uso gratuito	30	34	106	40	23	10	1	1	245
Parte in proprietà e parte in affitto	27	84	436	610	703	520	103	17	2.500
Parte in proprietà e parte in uso gratuito	88	236	731	518	221	73	8	3	1.878
Parte in affitto e parte in uso gratuito	1	4	8	25	15	10	-	1	64
Parte in proprietà, parte in affitto e parte in uso gratuito	-	11	73	158	216	172	44	9	683
Con solo manodopera familiare	2.068	2.583	4.913	3.045	2.040	1.096	198	46	15.989
Solo in proprietà	9	12	22	23	26	18	6	4	120
Solo in affitto	-	1	2	3	3	4	-	-	13
Solo in uso gratuito	-	-	-	-	1	-	-	-	1
Parte in proprietà e parte in affitto	1	1	5	11	28	23	14	6	89
Parte in proprietà e parte in uso gratuito	-	4	1	2	6	5	3	-	21
Parte in affitto e parte in uso gratuito	-	-	-	1	-	1	-	-	2
Parte in proprietà, parte in affitto e parte in uso gratuito	-	-	1	3	5	8	5	1	23
Con manodopera familiare prevalente	10	18	31	43	69	59	28	11	269
Solo in proprietà	-	1	5	4	11	14	6	3	44
Solo in affitto	-	-	-	-	-	3	-	1	4
Parte in proprietà e parte in affitto	-	-	1	2	-	4	8	7	22
Parte in proprietà e parte in uso gratuito	-	-	-	-	1	1	1	-	3
Parte in proprietà, parte in affitto e parte in uso gratuito	-	-	-	-	1	-	-	2	3
Con manodopera extrafamiliare prevalente	-	1	6	6	13	22	15	13	76
Solo in proprietà	651	720	625	136	65	60	34	59	2.350
Solo in affitto	2	2	5	4	2	5	2	12	34
Solo in uso gratuito	14	19	22	3	1	1	-	1	61
Parte in proprietà e parte in affitto	4	24	36	18	4	11	10	6	113
Parte in proprietà e parte in uso gratuito	41	87	112	24	11	4	2	3	284
Parte in affitto e parte in uso gratuito	1	-	2	-	1	-	-	3	7
Parte in proprietà, parte in affitto e parte in uso gratuito	-	2	6	1	1	3	2	2	17
Conduzione con salariati	713	854	808	186	85	84	50	86	2.866
Solo in proprietà	1	-	1	-	1	-	-	-	3
Conduzione a colonia parziaria appoderata	1	-	1	-	1	-	-	-	3
Altra forma di conduzione	-	-	-	-	-	-	-	-	-
Solo in proprietà	2.571	2.932	4.181	1.830	927	381	85	78	12.985
Solo in affitto	14	18	38	34	43	34	5	16	202
Solo in uso gratuito	44	53	128	43	25	11	1	2	307
Parte in proprietà e parte in affitto	32	109	478	641	735	558	135	36	2.724
Parte in proprietà e parte in uso gratuito	129	327	844	544	239	83	14	6	2.186
Parte in affitto e parte in uso gratuito	2	4	10	26	16	11	-	4	73
Parte in proprietà, parte in affitto e parte in uso gratuito	-	13	80	162	223	183	51	14	726
TOTALE	2.792	3.456	5.759	3.280	2.208	1.261	291	156	19.203

Tavola 3.1 segue - Aziende e relativa superficie totale per classe di superficie totale, forma di conduzione, titolo di possesso dei terreni e zona altimetrica (superficie in ettari) - MONTAGNA

FORME DI CONDUZIONE TITOLI DI POSSESSO DEI TERRENI	CLASSI DI SUPERFICIE TOTALE								Totale
	Meno di 1	1 -- 2	2 -- 5	5 -- 10	10 -- 20	20 -- 50	50 -- 100	100 ed oltre	
AZIENDE									
Solo in proprietà	37	86	231	197	132	35	5	2	725
Solo in affitto	1	2	4	3	5	2	-	2	19
Solo in uso gratuito	4	3	11	15	7	8	-	1	49
Parte in proprietà e parte in affitto	1	2	20	37	38	20	11	3	132
Parte in proprietà e parte in uso gratuito	9	22	95	66	48	20	4	3	267
Parte in affitto e parte in uso gratuito	-	-	3	2	5	4	-	1	15
Parte in proprietà, parte in affitto e parte in uso gratuito	-	1	9	26	24	16	10	8	94
Con solo manodopera familiare	52	116	373	346	259	105	30	20	1.301
Solo in proprietà	-	-	3	-	-	1	-	1	5
Solo in affitto	-	-	-	-	-	2	-	-	2
Solo in uso gratuito	-	-	-	-	-	-	-	-	-
Parte in proprietà e parte in affitto	1	-	-	-	1	1	3	1	7
Parte in proprietà e parte in uso gratuito	-	-	-	-	-	1	1	-	2
Parte in affitto e parte in uso gratuito	-	-	-	1	-	-	-	-	1
Parte in proprietà, parte in affitto e parte in uso gratuito	-	-	1	-	-	2	-	1	4
Con manodopera familiare prevalente	1	-	4	1	1	7	4	3	21
Solo in proprietà	-	-	-	-	-	-	-	-	-
Solo in affitto	-	-	-	-	-	1	-	-	1
Parte in proprietà e parte in affitto	-	-	-	-	-	-	1	-	1
Parte in proprietà e parte in uso gratuito	-	-	-	-	1	-	1	-	2
Parte in proprietà, parte in affitto e parte in uso gratuito	-	-	-	-	1	-	-	1	2
Con manodopera extrafamiliare prevalente	-	-	-	-	2	1	2	1	6
Solo in proprietà	2	-	-	-	-	1	4	33	40
Solo in affitto	-	-	-	-	-	-	-	1	1
Solo in uso gratuito	-	-	-	1	-	-	-	1	2
Parte in proprietà e parte in affitto	-	1	1	-	-	-	1	-	3
Parte in proprietà e parte in uso gratuito	-	-	-	-	-	1	-	-	1
Parte in affitto e parte in uso gratuito	-	-	-	-	-	-	-	1	1
Parte in proprietà, parte in affitto e parte in uso gratuito	-	-	-	-	-	-	1	-	1
Conduzione con salariati	2	1	1	1	-	2	6	36	49
Solo in proprietà	-	-	-	-	-	-	-	-	-
Conduzione a colonia parziaria appoderata	-	-	-	-	-	-	-	-	-
Altra forma di conduzione	-	-	-	-	-	-	-	-	-
Solo in proprietà	39	86	234	197	132	37	9	36	770
Solo in affitto	1	2	4	3	5	5	-	3	23
Solo in uso gratuito	4	3	11	16	7	8	-	2	51
Parte in proprietà e parte in affitto	2	3	21	37	39	21	16	4	143
Parte in proprietà e parte in uso gratuito	9	22	95	66	49	22	6	3	272
Parte in affitto e parte in uso gratuito	-	-	3	3	5	4	-	2	17
Parte in proprietà, parte in affitto e parte in uso gratuito	-	1	10	26	25	18	11	10	101
TOTALE	55	117	378	348	262	115	42	60	1.377

Tavola 3.1 segue - Aziende e relativa superficie totale per classe di superficie totale, forma di conduzione, titolo di possesso dei terreni e zona altimetrica (superficie in ettari) - COLLINA

FORME DI CONDUZIONE TITOLI DI POSSESSO DEI TERRENI	CLASSI DI SUPERFICIE TOTALE								Totale
	Meno di 1	1 -- 2	2 -- 5	5 -- 10	10 -- 20	20 -- 50	50 -- 100	100 ed oltre	
AZIENDE									
Solo in proprietà	573	691	1.084	456	214	54	8	-	3.080
Solo in affitto	2	3	8	4	9	5	-	-	31
Solo in uso gratuito	7	9	22	12	5	-	-	-	55
Parte in proprietà e parte in affitto	6	13	94	131	155	101	14	2	516
Parte in proprietà e parte in uso gratuito	23	63	201	126	57	14	2	-	486
Parte in affitto e parte in uso gratuito	-	1	-	6	3	3	-	-	13
Parte in proprietà, parte in affitto e parte in uso gratuito	-	3	26	34	56	44	5	-	168
Con solo manodopera familiare	611	783	1.435	769	499	221	29	2	4.349
Solo in proprietà	4	-	3	10	7	4	2	-	30
Solo in affitto	-	-	1	1	-	1	-	-	3
Solo in uso gratuito	-	-	-	-	-	-	-	-	-
Parte in proprietà e parte in affitto	-	-	-	4	10	6	2	-	22
Parte in proprietà e parte in uso gratuito	-	-	-	-	3	2	-	-	5
Parte in affitto e parte in uso gratuito	-	-	-	-	-	1	-	-	1
Parte in proprietà, parte in affitto e parte in uso gratuito	-	-	-	1	1	3	1	-	6
Con manodopera familiare prevalente	4	-	4	16	21	17	5	-	67
Solo in proprietà	-	-	2	2	3	1	1	-	9
Solo in affitto	-	-	-	-	-	1	-	-	1
Parte in proprietà e parte in affitto	-	-	-	1	-	-	3	1	5
Parte in proprietà e parte in uso gratuito	-	-	-	-	-	1	-	-	1
Parte in proprietà, parte in affitto e parte in uso gratuito	-	-	-	-	-	-	-	-	-
Con manodopera extrafamiliare prevalente	-	-	2	3	3	3	4	1	16
Solo in proprietà	107	100	113	28	16	11	5	2	382
Solo in affitto	-	1	1	2	-	-	-	-	4
Solo in uso gratuito	2	2	2	-	-	1	-	-	7
Parte in proprietà e parte in affitto	2	4	8	4	1	4	2	-	25
Parte in proprietà e parte in uso gratuito	5	16	17	2	2	-	-	-	42
Parte in affitto e parte in uso gratuito	-	-	-	-	-	-	-	-	-
Parte in proprietà, parte in affitto e parte in uso gratuito	-	-	-	1	1	2	-	-	4
Conduzione con salariati	116	123	141	37	20	18	7	2	464
Solo in proprietà	-	-	-	-	-	-	-	-	-
Conduzione a colonia parziaria appoderata	-	-	-	-	-	-	-	-	-
Altra forma di conduzione	-	-	-	-	-	-	-	-	-
Solo in proprietà	684	791	1.202	496	240	70	16	2	3.501
Solo in affitto	2	4	10	7	9	7	-	-	39
Solo in uso gratuito	9	11	24	12	5	1	-	-	62
Parte in proprietà e parte in affitto	8	17	102	140	166	111	21	3	568
Parte in proprietà e parte in uso gratuito	28	79	218	128	62	17	2	-	534
Parte in affitto e parte in uso gratuito	-	1	-	6	3	4	-	-	14
Parte in proprietà, parte in affitto e parte in uso gratuito	-	3	26	36	58	49	6	-	178
TOTALE	731	906	1.582	825	543	259	45	5	4.896

Tavola 3.1 segue - Aziende e relativa superficie totale per classe di superficie totale, forma di conduzione, titolo di possesso dei terreni e zona altimetrica (superficie in ettari) - PIANURA

FORME DI CONDUZIONE TITOLI DI POSSESSO DEI TERRENI	CLASSI DI SUPERFICIE TOTALE								Totale
	Meno di 1	1 -- 2	2 -- 5	5 -- 10	10 -- 20	20 -- 50	50 -- 100	100 ed oltre	
AZIENDE									
Solo in proprietà	1.300	1.422	2.213	1.014	478	200	26	10	6.663
Solo in affitto	9	10	19	20	24	15	3	1	101
Solo in uso gratuito	19	22	73	13	11	2	1	-	141
Parte in proprietà e parte in affitto	20	69	322	442	510	399	78	12	1.852
Parte in proprietà e parte in uso gratuito	56	151	435	326	116	39	2	-	1.125
Parte in affitto e parte in uso gratuito	1	3	5	17	7	3	-	-	36
Parte in proprietà, parte in affitto e parte in uso gratuito	-	7	38	98	136	112	29	1	421
Con solo manodopera familiare	1.405	1.684	3.105	1.930	1.282	770	139	24	10.339
Solo in proprietà	5	12	16	13	19	13	4	3	85
Solo in affitto	-	1	1	2	3	1	-	-	8
Solo in uso gratuito	-	-	-	-	1	-	-	-	1
Parte in proprietà e parte in affitto	-	1	5	7	17	16	9	5	60
Parte in proprietà e parte in uso gratuito	-	4	1	2	3	2	2	-	14
Parte in affitto e parte in uso gratuito	-	-	-	-	-	-	-	-	-
Parte in proprietà, parte in affitto e parte in uso gratuito	-	-	-	2	4	3	4	-	13
Con manodopera familiare prevalente	5	18	23	26	47	35	19	8	181
Solo in proprietà	-	1	3	2	8	13	5	3	35
Solo in affitto	-	-	-	-	-	1	-	1	2
Parte in proprietà e parte in affitto	-	-	1	1	-	4	4	6	16
Parte in proprietà e parte in uso gratuito	-	-	-	-	-	-	-	-	-
Parte in proprietà, parte in affitto e parte in uso gratuito	-	-	-	-	-	-	-	1	1
Con manodopera extrafamiliare prevalente	-	1	4	3	8	18	9	11	54
Solo in proprietà	542	620	512	108	49	48	25	24	1.928
Solo in affitto	2	1	4	2	2	5	2	11	29
Solo in uso gratuito	12	17	20	2	1	-	-	-	52
Parte in proprietà e parte in affitto	2	19	27	14	3	7	7	6	85
Parte in proprietà e parte in uso gratuito	36	71	95	22	9	3	2	3	241
Parte in affitto e parte in uso gratuito	1	-	2	-	1	-	-	2	6
Parte in proprietà, parte in affitto e parte in uso gratuito	-	2	6	-	-	1	1	2	12
Conduzione con salariati	595	730	666	148	65	64	37	48	2.353
Solo in proprietà	1	-	1	-	1	-	-	-	3
Conduzione a colonia parziaria appoderata	1	-	1	-	1	-	-	-	3
Altra forma di conduzione	-	-	-	-	-	-	-	-	-
Solo in proprietà	1.848	2.055	2.745	1.137	555	274	60	40	8.714
Solo in affitto	11	12	24	24	29	22	5	13	140
Solo in uso gratuito	31	39	93	15	13	2	1	-	194
Parte in proprietà e parte in affitto	22	89	355	464	530	426	98	29	2.013
Parte in proprietà e parte in uso gratuito	92	226	531	350	128	44	6	3	1.380
Parte in affitto e parte in uso gratuito	2	3	7	17	8	3	-	2	42
Parte in proprietà, parte in affitto e parte in uso gratuito	-	9	44	100	140	116	34	4	447
TOTALE	2.006	2.433	3.799	2.107	1.403	887	204	91	12.930

Tavola 3.1 segue - Aziende e relativa superficie totale per classe di superficie totale, forma di conduzione, titolo di possesso dei terreni e zona altimetrica (superficie in ettari) - TOTALE

FORME DI CONDUZIONE TITOLI DI POSSESSO DEI TERRENI	CLASSI DI SUPERFICIE TOTALE									Totale
	Meno di 1	1 -- 2	2 -- 5	5 -- 10	10 -- 20	20 -- 50	50 -- 100	100 ed oltre		
SUPERFICIE TOTALE										
Solo in proprietà	1.139,24	3.227,16	11.498,56	11.559,80	11.061,25	8.177,63	2.624,78	2.158,26	51.446,68	
Solo in affitto	7,49	21,88	106,16	194,06	541,13	616,87	172,87	478,32	2.138,78	
Solo in uso gratuito	16,07	50,94	362,01	277,18	319,41	243,90	51,73	103,75	1.424,99	
Parte in proprietà e parte in affitto	18,95	130,48	1.552,42	4.469,05	10.033,04	15.664,42	6.815,96	2.255,04	40.939,36	
Parte in proprietà e parte in uso gratuito	62,87	358,35	2.523,15	3.643,70	2.962,97	2.112,06	520,48	465,29	12.648,87	
Parte in affitto e parte in uso gratuito	0,52	6,47	28,09	185,60	236,88	257,02	-	295,04	1.009,62	
Parte in proprietà, parte in affitto e parte in uso gratuito	-	16,69	263,50	1.161,13	3.132,18	5.359,93	3.055,82	1.746,98	14.736,23	
Con solo manodopera familiare	1.245,14	3.811,97	16.333,89	21.490,52	28.286,86	32.431,83	13.241,64	7.502,68	124.344,53	
Solo in proprietà	6,76	18,13	72,52	161,73	375,35	538,22	357,65	563,23	2.093,59	
Solo in affitto	-	1,97	7,86	21,47	38,16	116,03	-	-	185,49	
Solo in uso gratuito	-	-	-	-	14,82	-	-	-	14,82	
Parte in proprietà e parte in affitto	0,11	1,66	16,87	83,59	415,14	695,87	983,60	1.153,43	3.350,27	
Parte in proprietà e parte in uso gratuito	-	6,55	3,13	14,14	91,63	182,10	212,16	-	509,71	
Parte in affitto e parte in uso gratuito	-	-	-	5,88	-	39,55	-	-	45,43	
Parte in proprietà, parte in affitto e parte in uso gratuito	-	-	2,22	22,50	73,87	234,83	286,39	172,27	792,08	
Con manodopera familiare prevalente	6,87	28,31	102,60	309,31	1.008,97	1.806,60	1.839,80	1.888,93	6.991,39	
Solo in proprietà	-	1,52	17,74	31,90	154,68	469,39	447,10	666,20	1.788,53	
Solo in affitto	-	-	-	-	-	89,17	-	586,61	675,78	
Parte in proprietà e parte in affitto	-	-	4,46	17,69	-	135,03	569,31	1.205,75	1.932,24	
Parte in proprietà e parte in uso gratuito	-	-	-	-	16,48	34,68	82,57	-	133,73	
Parte in proprietà, parte in affitto e parte in uso gratuito	-	-	-	-	18,04	-	-	950,81	968,85	
Con manodopera extrafamiliare prevalente	-	1,52	22,20	49,59	189,20	728,27	1.098,98	3.409,37	5.499,13	
Solo in proprietà	403,03	1.044,88	1.870,35	914,27	910,45	1.876,19	2.430,93	87.280,47	96.730,57	
Solo in affitto	1,39	2,77	15,80	26,99	26,39	150,61	150,06	6.257,90	6.631,91	
Solo in uso gratuito	7,92	27,31	61,86	19,13	12,17	21,31	-	945,00	1.094,70	
Parte in proprietà e parte in affitto	2,64	35,53	118,34	119,97	53,92	371,69	693,06	1.414,25	2.809,40	
Parte in proprietà e parte in uso gratuito	29,92	132,16	330,75	160,94	171,21	125,85	132,61	592,08	1.675,52	
Parte in affitto e parte in uso gratuito	0,54	-	5,88	-	16,26	-	-	446,56	469,24	
Parte in proprietà, parte in affitto e parte in uso gratuito	-	3,81	19,65	6,06	11,01	89,44	123,94	337,62	591,53	
Conduzione con salariati	445,44	1.246,46	2.422,63	1.247,36	1.201,41	2.635,09	3.530,60	97.273,88	110.002,87	
Solo in proprietà	0,44	-	3,18	-	17,83	-	-	-	21,45	
Conduzione a colonia parziaria appoderata	0,44	-	3,18	-	17,83	-	-	-	21,45	
Altra forma di conduzione	-	-	-	-	-	-	-	-	-	
Solo in proprietà	1.549,47	4.291,69	13.462,35	12.667,70	12.519,56	11.061,43	5.860,46	90.668,16	152.080,82	
Solo in affitto	8,88	26,62	129,82	242,52	605,68	972,68	322,93	7.322,83	9.631,96	
Solo in uso gratuito	23,99	78,25	423,87	296,31	346,40	265,21	51,73	1.048,75	2.534,51	
Parte in proprietà e parte in affitto	21,70	167,67	1.692,09	4.690,30	10.502,10	16.867,01	9.061,93	6.028,47	49.031,27	
Parte in proprietà e parte in uso gratuito	92,79	497,06	2.857,03	3.818,78	3.242,29	2.454,69	947,82	1.057,37	14.967,83	
Parte in affitto e parte in uso gratuito	1,06	6,47	33,97	191,48	253,14	296,57	-	741,60	1.524,29	
Parte in proprietà, parte in affitto e parte in uso gratuito	-	20,50	285,37	1.189,69	3.235,10	5.684,20	3.466,15	3.207,68	17.088,69	
TOTALE	1.697,89	5.088,26	18.884,50	23.096,78	30.704,27	37.601,79	19.711,02	110.074,86	246.859,37	

Tavola 3.1 segue - Aziende e relativa superficie totale per classe di superficie totale, forma di conduzione, titolo di possesso dei terreni e zona altimetrica (superficie in ettari) - MONTAGNA

FORME DI CONDUZIONE TITOLI DI POSSESSO DEI TERRENI	CLASSI DI SUPERFICIE TOTALE								Totale
	Meno di 1	1 -- 2	2 -- 5	5 -- 10	10 -- 20	20 -- 50	50 -- 100	100 ed oltre	
SUPERFICIE TOTALE									
Solo in proprietà	20,98	132,65	820,33	1.380,86	1.762,67	927,59	305,24	818,82	6.169,14
Solo in affitto	0,70	2,01	13,98	19,61	69,19	57,64	-	357,05	520,18
Solo in uso gratuito	1,21	5,64	44,03	103,95	100,99	194,71	-	103,75	554,28
Parte in proprietà e parte in affitto	0,96	3,29	76,01	255,85	536,50	566,04	767,57	443,15	2.649,37
Parte in proprietà e parte in uso gratuito	7,16	33,70	344,06	465,51	651,55	609,72	281,72	465,29	2.858,71
Parte in affitto e parte in uso gratuito	-	-	10,91	15,59	83,84	112,92	-	295,04	518,30
Parte in proprietà, parte in affitto e parte in uso gratuito	-	1,84	34,44	188,62	340,56	458,39	661,84	1.635,00	3.320,69
Con solo manodopera familiare	31,01	179,13	1.343,76	2.429,99	3.545,30	2.927,01	2.016,37	4.118,10	16.590,67
Solo in proprietà	-	-	10,76	-	-	28,69	-	179,00	218,45
Solo in affitto	-	-	-	-	-	66,23	-	-	66,23
Solo in uso gratuito	-	-	-	-	-	-	-	-	-
Parte in proprietà e parte in affitto	0,11	-	-	-	14,87	23,79	174,63	197,60	411,00
Parte in proprietà e parte in uso gratuito	-	-	-	-	-	39,41	57,53	-	96,94
Parte in affitto e parte in uso gratuito	-	-	-	5,88	-	-	-	-	5,88
Parte in proprietà, parte in affitto e parte in uso gratuito	-	-	2,22	-	-	76,53	-	172,27	251,02
Con manodopera familiare prevalente	0,11	-	12,98	5,88	14,87	234,65	232,16	548,87	1.049,52
Solo in proprietà	-	-	-	-	-	-	-	-	-
Solo in affitto	-	-	-	-	-	44,42	-	-	44,42
Parte in proprietà e parte in affitto	-	-	-	-	-	-	88,26	-	88,26
Parte in proprietà e parte in uso gratuito	-	-	-	-	16,48	-	82,57	-	99,05
Parte in proprietà, parte in affitto e parte in uso gratuito	-	-	-	-	18,04	-	-	838,53	856,57
Con manodopera extrafamiliare prevalente	-	-	-	-	34,52	44,42	170,83	838,53	1.088,30
Solo in proprietà	1,13	-	-	-	-	23,22	270,56	78.105,17	78.400,08
Solo in affitto	-	-	-	-	-	-	-	132,33	132,33
Solo in uso gratuito	-	-	-	8,56	-	-	-	945,00	953,56
Parte in proprietà e parte in affitto	-	1,52	2,13	-	-	-	81,28	-	84,93
Parte in proprietà e parte in uso gratuito	-	-	-	-	-	20,24	-	-	20,24
Parte in affitto e parte in uso gratuito	-	-	-	-	-	-	-	135,96	135,96
Parte in proprietà, parte in affitto e parte in uso gratuito	-	-	-	-	-	-	65,03	-	65,03
Conduzione con salariati	1,13	1,52	2,13	8,56	-	43,46	416,87	79.318,46	79.792,13
Solo in proprietà	-	-	-	-	-	-	-	-	-
Conduzione a colonia parziaria appoderata	-	-	-	-	-	-	-	-	-
Altra forma di conduzione	-	-	-	-	-	-	-	-	-
Solo in proprietà	22,11	132,65	831,09	1.380,86	1.762,67	979,50	575,80	79.102,99	84.787,67
Solo in affitto	0,70	2,01	13,98	19,61	69,19	168,29	-	489,38	763,16
Solo in uso gratuito	1,21	5,64	44,03	112,51	100,99	194,71	-	1.048,75	1.507,84
Parte in proprietà e parte in affitto	1,07	4,81	78,14	255,85	551,37	589,83	1.111,74	640,75	3.233,56
Parte in proprietà e parte in uso gratuito	7,16	33,70	344,06	465,51	668,03	669,37	421,82	465,29	3.074,94
Parte in affitto e parte in uso gratuito	-	-	10,91	21,47	83,84	112,92	-	431,00	660,14
Parte in proprietà, parte in affitto e parte in uso gratuito	-	1,84	36,66	188,62	358,60	534,92	726,87	2.645,80	4.493,31
TOTALE	32,25	180,65	1.358,87	2.444,43	3.594,69	3.249,54	2.836,23	84.823,96	98.520,62

Tavola 3.1 segue - Aziende e relativa superficie totale per classe di superficie totale, forma di conduzione, titolo di possesso dei terreni e zona altimetrica (superficie in ettari) - COLLINA

FORME DI CONDUZIONE TITOLI DI POSSESSO DEI TERRENI	CLASSI DI SUPERFICIE TOTALE								Totale
	Meno di 1	1 -- 2	2 -- 5	5 -- 10	10 -- 20	20 -- 50	50 -- 100	100 ed oltre	
SUPERFICIE TOTALE									
Solo in proprietà	348,76	1.009,91	3.499,18	3.137,45	2.880,87	1.529,28	559,98	-	12.965,43
Solo in affitto	0,68	4,32	27,03	29,61	131,03	114,22	-	-	306,89
Solo in uso gratuito	3,40	13,59	75,42	82,00	66,84	-	-	-	241,25
Parte in proprietà e parte in affitto	3,85	20,95	335,20	952,44	2.221,49	3.070,72	905,69	256,00	7.766,34
Parte in proprietà e parte in uso gratuito	16,65	96,98	709,71	874,45	778,23	411,19	123,04	-	3.010,25
Parte in affitto e parte in uso gratuito	-	1,79	-	44,83	50,57	78,00	-	-	175,19
Parte in proprietà, parte in affitto e parte in uso gratuito	-	4,46	96,21	252,06	795,95	1.382,59	345,31	-	2.876,58
Con solo manodopera familiare	373,34	1.152,00	4.742,75	5.372,84	6.924,98	6.586,00	1.934,02	256,00	27.341,93
Solo in proprietà	3,04	-	9,57	73,13	99,54	124,93	111,61	-	421,82
Solo in affitto	-	-	4,38	8,22	-	25,49	-	-	38,09
Solo in uso gratuito	-	-	-	-	-	-	-	-	-
Parte in proprietà e parte in affitto	-	-	-	29,33	147,06	150,32	162,21	-	488,92
Parte in proprietà e parte in uso gratuito	-	-	-	-	45,14	65,76	-	-	110,90
Parte in affitto e parte in uso gratuito	-	-	-	-	-	39,55	-	-	39,55
Parte in proprietà, parte in affitto e parte in uso gratuito	-	-	-	9,48	13,11	86,48	54,31	-	163,38
Con manodopera familiare prevalente	3,04	-	13,95	120,16	304,85	492,53	328,13	-	1.262,66
Solo in proprietà	-	-	7,10	16,20	46,68	46,46	94,82	-	211,26
Solo in affitto	-	-	-	-	-	22,89	-	-	22,89
Parte in proprietà e parte in affitto	-	-	-	8,23	-	-	218,73	138,95	365,91
Parte in proprietà e parte in uso gratuito	-	-	-	-	-	34,68	-	-	34,68
Parte in proprietà, parte in affitto e parte in uso gratuito	-	-	-	-	-	-	-	-	-
Con manodopera extrafamiliare prevalente	-	-	7,10	24,43	46,68	104,03	313,55	138,95	634,74
Solo in proprietà	63,03	138,62	337,23	185,03	233,65	397,15	342,21	2.236,64	3.933,56
Solo in affitto	-	1,37	4,33	13,13	-	-	-	-	18,83
Solo in uso gratuito	1,25	2,98	6,81	-	-	21,31	-	-	32,35
Parte in proprietà e parte in affitto	1,18	5,86	24,67	22,02	11,20	129,16	125,56	-	319,65
Parte in proprietà e parte in uso gratuito	3,83	23,29	46,16	11,07	27,92	-	-	-	112,27
Parte in affitto e parte in uso gratuito	-	-	-	-	-	-	-	-	-
Parte in proprietà, parte in affitto e parte in uso gratuito	-	-	-	6,06	11,01	61,24	-	-	78,31
Conduzione con salariati	69,29	172,12	419,20	237,31	283,78	608,86	467,77	2.236,64	4.494,97
Solo in proprietà	-	-	-	-	-	-	-	-	-
Conduzione a colonia parziaria appoderata	-	-	-	-	-	-	-	-	-
Altra forma di conduzione	-	-	-	-	-	-	-	-	-
Solo in proprietà	414,83	1.148,53	3.853,08	3.411,81	3.260,74	2.097,82	1.108,62	2.236,64	17.532,07
Solo in affitto	0,68	5,69	35,74	50,96	131,03	162,60	-	-	386,70
Solo in uso gratuito	4,65	16,57	82,23	82,00	66,84	21,31	-	-	273,60
Parte in proprietà e parte in affitto	5,03	26,81	359,87	1.012,02	2.379,75	3.350,20	1.412,19	394,95	8.940,82
Parte in proprietà e parte in uso gratuito	20,48	120,27	755,87	885,52	851,29	511,63	123,04	-	3.268,10
Parte in affitto e parte in uso gratuito	-	1,79	-	44,83	50,57	117,55	-	-	214,74
Parte in proprietà, parte in affitto e parte in uso gratuito	-	4,46	96,21	267,60	820,07	1.530,31	399,62	-	3.118,27
TOTALE	445,67	1.324,12	5.183,00	5.754,74	7.560,29	7.791,42	3.043,47	2.631,59	33.734,30

Tavola 3.1 segue - Aziende e relativa superficie totale per classe di superficie totale, forma di conduzione, titolo di possesso dei terreni e zona altimetrica (superficie in ettari) - PIANURA

FORME DI CONDUZIONE TITOLI DI POSSESSO DEI TERRENI	CLASSI DI SUPERFICIE TOTALE								
	Meno di 1	1 -- 2	2 -- 5	5 -- 10	10 -- 20	20 -- 50	50 -- 100	100 ed oltre	Totale
SUPERFICIE TOTALE									
Solo in proprietà	769,50	2.084,60	7.179,05	7.041,49	6.417,71	5.720,76	1.759,56	1.339,44	32.312,11
Solo in affitto	6,11	15,55	65,15	144,84	340,91	445,01	172,87	121,27	1.311,71
Solo in uso gratuito	11,46	31,71	242,56	91,23	151,58	49,19	51,73	-	629,46
Parte in proprietà e parte in affitto	14,14	106,24	1.141,21	3.260,76	7.275,05	12.027,66	5.142,70	1.555,89	30.523,65
Parte in proprietà e parte in uso gratuito	39,06	227,67	1.469,38	2.303,74	1.533,19	1.091,15	115,72	-	6.779,91
Parte in affitto e parte in uso gratuito	0,52	4,68	17,18	125,18	102,47	66,10	-	-	316,13
Parte in proprietà, parte in affitto e parte in uso gratuito	-	10,39	132,85	720,45	1.995,67	3.518,95	2.048,67	111,98	8.538,96
Con solo manodopera familiare	840,79	2.480,84	10.247,38	13.687,69	17.816,58	22.918,82	9.291,25	3.128,58	80.411,93
Solo in proprietà	3,72	18,13	52,19	88,60	275,81	384,60	246,04	384,23	1.453,32
Solo in affitto	-	1,97	3,48	13,25	38,16	24,31	-	-	81,17
Solo in uso gratuito	-	-	-	-	14,82	-	-	-	14,82
Parte in proprietà e parte in affitto	-	1,66	16,87	54,26	253,21	521,76	646,76	955,83	2.450,35
Parte in proprietà e parte in uso gratuito	-	6,55	3,13	14,14	46,49	76,93	154,63	-	301,87
Parte in affitto e parte in uso gratuito	-	-	-	-	-	-	-	-	-
Parte in proprietà, parte in affitto e parte in uso gratuito	-	-	-	13,02	60,76	71,82	232,08	-	377,68
Con manodopera familiare prevalente	3,72	28,31	75,67	183,27	689,25	1.079,42	1.279,51	1.340,06	4.679,21
Solo in proprietà	-	1,52	10,64	15,70	108,00	422,93	352,28	666,20	1.577,27
Solo in affitto	-	-	-	-	-	21,86	-	586,61	608,47
Parte in proprietà e parte in affitto	-	-	4,46	9,46	-	135,03	262,32	1.066,80	1.478,07
Parte in proprietà e parte in uso gratuito	-	-	-	-	-	-	-	-	-
Parte in proprietà, parte in affitto e parte in uso gratuito	-	-	-	-	-	-	-	112,28	112,28
Con manodopera extrafamiliare prevalente	-	1,52	15,10	25,16	108,00	579,82	614,60	2.431,89	3.776,09
Solo in proprietà	338,87	906,26	1.533,12	729,24	676,80	1.455,82	1.818,16	6.938,66	14.396,93
Solo in affitto	1,39	1,40	11,47	13,86	26,39	150,61	150,06	6.125,57	6.480,75
Solo in uso gratuito	6,67	24,33	55,05	10,57	12,17	-	-	-	108,79
Parte in proprietà e parte in affitto	1,46	28,15	91,54	97,95	42,72	242,53	486,22	1.414,25	2.404,82
Parte in proprietà e parte in uso gratuito	26,09	108,87	284,59	149,87	143,29	105,61	132,61	592,08	1.543,01
Parte in affitto e parte in uso gratuito	0,54	-	5,88	-	16,26	-	-	310,60	333,28
Parte in proprietà, parte in affitto e parte in uso gratuito	-	3,81	19,65	-	-	28,20	58,91	337,62	448,19
Conduzione con salariati	375,02	1.072,82	2.001,30	1.001,49	917,63	1.982,77	2.645,96	15.718,78	25.715,77
Solo in proprietà	0,44	-	3,18	-	17,83	-	-	-	21,45
Conduzione a colonia parziaria appoderata	0,44	-	3,18	-	17,83	-	-	-	21,45
Altra forma di conduzione	-	-	-	-	-	-	-	-	-
Solo in proprietà	1.112,53	3.010,51	8.778,18	7.875,03	7.496,15	7.984,11	4.176,04	9.328,53	49.761,08
Solo in affitto	7,50	18,92	80,10	171,95	405,46	641,79	322,93	6.833,45	8.482,10
Solo in uso gratuito	18,13	56,04	297,61	101,80	178,57	49,19	51,73	-	753,07
Parte in proprietà e parte in affitto	15,60	136,05	1.254,08	3.422,43	7.570,98	12.926,98	6.538,00	4.992,77	36.856,89
Parte in proprietà e parte in uso gratuito	65,15	343,09	1.757,10	2.467,75	1.722,97	1.273,69	402,96	592,08	8.624,79
Parte in affitto e parte in uso gratuito	1,06	4,68	23,06	125,18	118,73	66,10	-	310,60	649,41
Parte in proprietà, parte in affitto e parte in uso gratuito	-	14,20	152,50	733,47	2.056,43	3.618,97	2.339,66	561,88	9.477,11
TOTALE	1.219,97	3.583,49	12.342,63	14.897,61	19.549,29	26.560,83	13.831,32	22.619,31	114.604,45

Tavola 3.2 - Aziende e relativa superficie agricola utilizzata (SAU) per classe di superficie agricola utilizzata, forma di conduzione, titolo di possesso dei terreni e zona altimetrica (superficie in ettari) - TOTALE

FORME DI CONDUZIONE TITOLI DI POSSESSO DEI TERRENI	CLASSI DI SUPERFICIE AGRICOLA UTILIZZATA								Totale
	Meno di 1	1 -- 2	2 -- 5	5 -- 10	10 -- 20	20 -- 50	50 -- 100	100 ed oltre	
AZIENDE									
Solo in proprietà	3.012	2.338	3.092	1.295	556	206	31	6	10.536
Solo in affitto	24	18	49	39	44	24	1	3	202
Solo in uso gratuito	54	54	120	33	20	7	1	-	289
Parte in proprietà e parte in affitto	31	93	500	616	668	460	85	13	2.466
Parte in proprietà e parte in uso gratuito	138	261	733	429	151	57	4	1	1.774
Parte in affitto e parte in uso gratuito	3	3	16	24	14	5	1	1	67
Parte in proprietà, parte in affitto e parte in uso gratuito	1	14	83	163	187	146	39	6	639
Con solo manodopera familiare	3.263	2.781	4.593	2.599	1.640	905	162	30	15.973
Solo in proprietà	18	17	18	25	20	18	3	4	123
Solo in affitto	-	1	2	5	3	2	-	-	13
Solo in uso gratuito	-	-	-	-	1	-	-	-	1
Parte in proprietà e parte in affitto	1	2	5	15	28	21	13	4	89
Parte in proprietà e parte in uso gratuito	-	4	-	3	5	3	3	-	18
Parte in affitto e parte in uso gratuito	-	-	1	-	-	1	-	-	2
Parte in proprietà, parte in affitto e parte in uso gratuito	-	-	1	3	7	6	4	1	22
Con manodopera familiare prevalente	19	24	27	51	64	51	23	9	268
Solo in proprietà	1	2	4	8	10	11	5	2	43
Solo in affitto	-	-	-	-	2	1	-	1	4
Solo in uso gratuito	-	-	-	-	1	-	-	-	1
Parte in proprietà e parte in affitto	-	-	1	2	1	5	8	5	22
Parte in proprietà e parte in uso gratuito	-	-	-	-	-	1	1	-	2
Parte in proprietà, parte in affitto e parte in uso gratuito	-	-	-	-	1	-	-	2	3
Con manodopera extrafamiliare prevalente	1	2	5	10	15	18	14	10	75
Solo in proprietà	791	722	536	128	52	62	27	38	2.356
Solo in affitto	2	2	9	7	5	3	4	10	42
Solo in uso gratuito	18	24	18	2	2	-	-	1	65
Parte in proprietà e parte in affitto	8	19	34	14	7	9	7	6	104
Parte in proprietà e parte in uso gratuito	49	87	101	16	9	5	-	3	270
Parte in affitto e parte in uso gratuito	1	-	1	-	-	-	-	2	4
Parte in proprietà, parte in affitto e parte in uso gratuito	-	3	5	1	1	4	1	2	17
Conduzione con salariati	869	857	704	168	76	83	39	62	2.858
Solo in proprietà	1	-	1	-	1	-	-	-	3
Conduzione a colonia parziaria appoderata	1	-	1	-	1	-	-	-	3
Altra forma di conduzione	-	-	-	-	-	-	-	-	-
Solo in proprietà	3.823	3.079	3.651	1.456	639	297	66	50	13.061
Solo in affitto	26	21	60	51	54	30	5	14	261
Solo in uso gratuito	72	78	138	35	24	7	1	1	356
Parte in proprietà e parte in affitto	40	114	540	647	704	495	113	28	2.681
Parte in proprietà e parte in uso gratuito	187	352	834	448	165	66	8	4	2.064
Parte in affitto e parte in uso gratuito	4	3	18	24	14	6	1	3	73
Parte in proprietà, parte in affitto e parte in uso gratuito	1	17	89	167	196	156	44	11	681
TOTALE	4.153	3.664	5.330	2.828	1.796	1.057	238	111	19.177

Tavola 3.2 segue - Aziende e relativa superficie agricola utilizzata (SAU) per classe di superficie agricola utilizzata, forma di conduzione, titolo di possesso dei terreni e zona altimetrica (*superficie in ettari*) - MONTAGNA

FORME DI CONDUZIONE TITOLI DI POSSESSO DEI TERRENI	CLASSI DI SUPERFICIE AGRICOLA UTILIZZATA								Totale
	Meno di 1	1 -- 2	2 -- 5	5 -- 10	10 -- 20	20 -- 50	50 -- 100	100 ed oltre	
AZIENDE									
Solo in proprietà	205	168	212	95	39	10	2	1	732
Solo in affitto	2	1	9	5	5	3	-	2	27
Solo in uso gratuito	6	8	19	7	9	5	1	-	55
Parte in proprietà e parte in affitto	1	6	32	33	33	18	8	2	133
Parte in proprietà e parte in uso gratuito	18	32	106	62	21	14	3	1	257
Parte in affitto e parte in uso gratuito	-	-	5	3	3	2	1	1	15
Parte in proprietà, parte in affitto e parte in uso gratuito	-	2	11	23	19	14	7	6	82
Con solo manodopera familiare	232	217	394	228	129	66	22	13	1.301
Solo in proprietà	1	-	2	-	-	1	-	1	5
Solo in affitto	-	-	-	-	-	2	-	-	2
Solo in uso gratuito	-	-	-	-	-	-	-	-	-
Parte in proprietà e parte in affitto	1	-	-	-	1	2	2	1	7
Parte in proprietà e parte in uso gratuito	-	-	-	-	-	1	1	-	2
Parte in affitto e parte in uso gratuito	-	-	1	-	-	-	-	-	1
Parte in proprietà, parte in affitto e parte in uso gratuito	-	-	1	-	-	2	-	1	4
Con manodopera familiare prevalente	2	-	4	-	1	8	3	3	21
Solo in proprietà	-	-	-	-	-	-	-	-	-
Solo in affitto	-	-	-	-	-	1	-	-	1
Solo in uso gratuito	-	-	-	-	1	-	-	-	1
Parte in proprietà e parte in affitto	-	-	-	-	-	-	1	-	1
Parte in proprietà e parte in uso gratuito	-	-	-	-	-	-	1	-	1
Parte in affitto e parte in uso gratuito	-	-	-	-	1	-	-	1	2
Con manodopera extrafamiliare prevalente	-	-	-	-	2	1	2	1	6
Solo in proprietà	4	-	3	2	4	5	5	19	42
Solo in affitto	-	-	-	-	-	-	-	1	1
Solo in uso gratuito	-	-	-	1	-	-	-	1	2
Parte in proprietà e parte in affitto	-	-	-	-	-	-	1	-	1
Parte in proprietà e parte in uso gratuito	-	-	-	-	1	-	-	-	1
Parte in affitto e parte in uso gratuito	-	-	-	-	-	-	-	1	1
Parte in proprietà, parte in affitto e parte in uso gratuito	-	-	-	-	-	-	1	-	1
Conduzione con salariati	4	-	3	3	5	5	7	22	49
Solo in proprietà	-	-	-	-	-	-	-	-	-
Conduzione a colonia parziaria appoderata	-	-	-	-	-	-	-	-	-
Altra forma di conduzione	-	-	-	-	-	-	-	-	-
Solo in proprietà	210	168	217	97	43	16	7	21	779
Solo in affitto	2	1	9	5	5	6	-	3	31
Solo in uso gratuito	6	8	19	8	10	5	1	1	58
Parte in proprietà e parte in affitto	2	6	32	33	34	20	12	3	142
Parte in proprietà e parte in uso gratuito	18	32	106	62	22	15	5	1	261
Parte in affitto e parte in uso gratuito	-	-	6	3	3	2	1	2	17
Parte in proprietà, parte in affitto e parte in uso gratuito	-	2	12	23	20	16	8	8	89
TOTALE	238	217	401	231	137	80	34	39	1.377

Tavola 3.2 segue - Aziende e relativa superficie agricola utilizzata (SAU) per classe di superficie agricola utilizzata, forma di conduzione, titolo di possesso dei terreni e zona altimetrica (superficie in ettari) - COLLINA

FORME DI CONDUZIONE TITOLI DI POSSESSO DEI TERRENI	CLASSI DI SUPERFICIE AGRICOLA UTILIZZATA								Totale
	Meno di 1	1 -- 2	2 -- 5	5 -- 10	10 -- 20	10 -- 50	50 -- 100	100 ed oltre	
AZIENDE									
Solo in proprietà	1.093	728	825	317	104	31	4	-	3.102
Solo in affitto	5	4	12	7	11	5	-	-	44
Solo in uso gratuito	14	16	25	13	1	-	-	-	69
Parte in proprietà e parte in affitto	6	18	119	129	139	88	10	1	510
Parte in proprietà e parte in uso gratuito	48	80	207	81	28	10	1	-	455
Parte in affitto e parte in uso gratuito	-	-	2	5	4	1	-	-	12
Parte in proprietà, parte in affitto e parte in uso gratuito	-	6	26	39	45	32	5	-	153
Con solo manodopera familiare	1.166	852	1.216	591	332	167	20	1	4.345
Solo in proprietà	5	3	4	10	3	6	-	-	31
Solo in affitto	-	-	1	1	1	-	-	-	3
Solo in uso gratuito	-	-	-	-	-	-	-	-	-
Parte in proprietà e parte in affitto	-	-	2	5	11	2	2	-	22
Parte in proprietà e parte in uso gratuito	-	-	-	-	3	1	-	-	4
Parte in affitto e parte in uso gratuito	-	-	-	-	-	1	-	-	1
Parte in proprietà, parte in affitto e parte in uso gratuito	-	-	-	1	2	3	-	-	6
Con manodopera familiare prevalente	5	3	7	17	20	13	2	-	67
Solo in proprietà	1	-	1	3	2	1	1	-	9
Solo in affitto	-	-	-	-	1	-	-	-	1
Solo in uso gratuito	-	-	-	-	-	-	-	-	-
Parte in proprietà e parte in affitto	-	-	-	1	-	-	3	1	5
Parte in proprietà e parte in uso gratuito	-	-	-	-	-	1	-	-	1
Parte in proprietà, parte in affitto e parte in uso gratuito	-	-	-	-	-	-	-	-	-
Con manodopera extrafamiliare prevalente	1	-	1	4	3	2	4	1	16
Solo in proprietà	132	102	97	26	15	10	-	1	383
Solo in affitto	-	1	1	2	-	-	-	-	4
Solo in uso gratuito	4	3	2	-	1	-	-	-	10
Parte in proprietà e parte in affitto	3	3	9	3	3	3	1	-	25
Parte in proprietà e parte in uso gratuito	8	11	16	1	1	-	-	-	37
Parte in affitto e parte in uso gratuito	-	-	-	-	-	-	-	-	-
Parte in proprietà, parte in affitto e parte in uso gratuito	-	-	-	1	1	2	-	-	4
Conduzione con salariati	147	120	125	33	21	15	1	1	463
Solo in proprietà	-	-	-	-	-	-	-	-	-
Conduzione a colonia parziaria appoderata	-	-	-	-	-	-	-	-	-
Altra forma di conduzione	-	-	-	-	-	-	-	-	-
Solo in proprietà	1.231	833	927	356	124	48	5	1	3.525
Solo in affitto	5	5	14	10	13	5	-	-	52
Solo in uso gratuito	18	19	27	13	2	-	-	-	79
Parte in proprietà e parte in affitto	9	21	130	138	153	93	16	2	562
Parte in proprietà e parte in uso gratuito	56	91	223	82	32	12	1	-	497
Parte in affitto e parte in uso gratuito	-	-	2	5	4	2	-	-	13
Parte in proprietà, parte in affitto e parte in uso gratuito	-	6	26	41	48	37	5	-	163
TOTALE	1.319	975	1.349	645	376	197	27	3	4.891

Tavola 3.2 segue - Aziende e relativa superficie agricola utilizzata (SAU) per classe di superficie agricola utilizzata, forma di conduzione, titolo di possesso dei terreni e zona altimetrica (superficie in ettari) - PIANURA

FORME DI CONDUZIONE TITOLI DI POSSESSO DEI TERRENI	CLASSI DI SUPERFICIE AGRICOLA UTILIZZATA								Totale
	Meno di 1	1 -- 2	2 -- 5	5 -- 10	10 -- 20	20 -- 50	50 -- 100	100 ed oltre	
AZIENDE									
Solo in proprietà	1.714	1.442	2.055	883	413	165	25	5	6.702
Solo in affitto	17	13	28	27	28	16	1	1	131
Solo in uso gratuito	34	30	76	13	10	2	-	-	165
Parte in proprietà e parte in affitto	24	69	349	454	496	354	67	10	1.823
Parte in proprietà e parte in uso gratuito	72	149	420	286	102	33	-	-	1.062
Parte in affitto e parte in uso gratuito	3	3	9	16	7	2	-	-	40
Parte in proprietà, parte in affitto e parte in uso gratuito	1	6	46	101	123	100	27	-	404
Con solo manodopera familiare	1.865	1.712	2.983	1.780	1.179	672	120	16	10.327
Solo in proprietà	12	14	12	15	17	11	3	3	87
Solo in affitto	-	1	1	4	2	-	-	-	8
Solo in uso gratuito	-	-	-	-	1	-	-	-	1
Parte in proprietà e parte in affitto	-	2	3	10	16	17	9	3	60
Parte in proprietà e parte in uso gratuito	-	4	-	3	2	1	2	-	12
Parte in affitto e parte in uso gratuito	-	-	-	-	-	-	-	-	-
Parte in proprietà, parte in affitto e parte in uso gratuito	-	-	-	2	5	1	4	-	12
Con manodopera familiare prevalente	12	21	16	34	43	30	18	6	180
Solo in proprietà	-	2	3	5	8	10	4	2	34
Solo in affitto	-	-	-	-	1	-	-	1	2
Solo in uso gratuito	-	-	-	-	-	-	-	-	-
Parte in proprietà e parte in affitto	-	-	1	1	1	5	4	4	16
Parte in proprietà e parte in uso gratuito	-	-	-	-	-	-	-	-	-
Parte in proprietà, parte in affitto e parte in uso gratuito	-	-	-	-	-	-	-	1	1
Con manodopera extrafamiliare prevalente	-	2	4	6	10	15	8	8	53
Solo in proprietà	655	620	436	100	33	47	22	18	1.931
Solo in affitto	2	1	8	5	5	3	4	9	37
Solo in uso gratuito	14	21	16	1	1	-	-	-	53
Parte in proprietà e parte in affitto	5	16	25	11	4	6	5	6	78
Parte in proprietà e parte in uso gratuito	41	76	85	15	7	5	-	3	232
Parte in affitto e parte in uso gratuito	1	-	1	-	-	-	-	1	3
Parte in proprietà, parte in affitto e parte in uso gratuito	-	3	5	-	-	2	-	2	12
Conduzione con salariati	718	737	576	132	50	63	31	39	2.346
Solo in proprietà	1	-	1	-	1	-	-	-	3
Conduzione a colonia parziaria appoderata	1	-	1	-	1	-	-	-	3
Altra forma di conduzione	-	-	-	-	-	-	-	-	-
Solo in proprietà	2.382	2.078	2.507	1.003	472	233	54	28	8.757
Solo in affitto	19	15	37	36	36	19	5	11	178
Solo in uso gratuito	48	51	92	14	12	2	-	-	219
Parte in proprietà e parte in affitto	29	87	378	476	517	382	85	23	1.977
Parte in proprietà e parte in uso gratuito	113	229	505	304	111	39	2	3	1.306
Parte in affitto e parte in uso gratuito	4	3	10	16	7	2	-	1	43
Parte in proprietà, parte in affitto e parte in uso gratuito	1	9	51	103	128	103	31	3	429
TOTALE	2.596	2.472	3.580	1.952	1.283	780	177	69	12.909

Tavola 3.2 segue - Aziende e relativa superficie agricola utilizzata (SAU) per classe di superficie agricola utilizzata, forma di conduzione, titolo di possesso dei terreni e zona altimetrica (superficie in ettari) - TOTALE

FORME DI CONDUZIONE TITOLI DI POSSESSO DEI TERRENI	CLASSI DI SUPERFICIE AGRICOLA UTILIZZATA								Totale
	Meno di 1	1 -- 2	2 -- 5	5 -- 10	10 -- 20	20 -- 50	50 -- 100	100 ed oltre	
SUPERFICIE AGRICOLA UTILIZZATA									
Solo in proprietà	1.547,37	3.388,30	9.908,72	8.934,91	7.506,45	5.821,83	2.133,28	781,44	40.022,30
Solo in affitto	12,64	25,57	152,66	272,31	624,21	665,29	60,32	353,68	2.166,68
Solo in uso gratuito	26,05	78,70	392,45	233,17	288,26	174,40	86,93	-	1.279,96
Parte in proprietà e parte in affitto	20,70	141,78	1.740,46	4.496,29	9.531,14	13.773,78	5.625,13	1.736,56	37.065,84
Parte in proprietà e parte in uso gratuito	89,57	391,91	2.438,39	2.971,54	2.009,63	1.609,56	285,21	231,93	10.027,74
Parte in affitto e parte in uso gratuito	1,79	5,25	55,06	177,99	219,76	137,34	71,56	152,00	820,75
Parte in proprietà, parte in affitto e parte in uso gratuito	0,85	22,12	298,15	1.213,70	2.714,37	4.493,20	2.697,30	1.329,15	12.768,84
Con solo manodopera familiare	1.698,97	4.053,63	14.985,89	18.299,91	22.893,82	26.675,40	10.959,73	4.584,76	104.152,11
Solo in proprietà	10,71	25,68	55,04	180,65	270,72	542,33	172,13	538,04	1.795,30
Solo in affitto	-	1,96	6,07	36,29	47,54	65,73	-	-	157,59
Solo in uso gratuito	-	-	-	-	13,26	-	-	-	13,26
Parte in proprietà e parte in affitto	0,11	3,35	16,55	109,89	395,45	664,54	938,21	887,91	3.016,01
Parte in proprietà e parte in uso gratuito	-	6,21	-	20,54	70,57	108,59	197,56	-	403,47
Parte in affitto e parte in uso gratuito	-	-	4,16	-	-	38,16	-	-	42,32
Parte in proprietà, parte in affitto e parte in uso gratuito	-	-	2,14	19,50	106,16	169,46	214,21	172,27	683,74
Con manodopera familiare prevalente	10,82	37,20	83,96	366,87	903,70	1.588,81	1.522,11	1.598,22	6.111,69
Solo in proprietà	0,22	3,01	12,83	60,05	143,83	361,66	367,68	440,16	1.389,44
Solo in affitto	-	-	-	-	36,32	44,42	-	509,29	590,03
Solo in uso gratuito	-	-	-	-	11,59	-	-	-	11,59
Parte in proprietà e parte in affitto	-	-	4,33	14,50	17,70	167,72	580,98	619,01	1.404,24
Parte in proprietà e parte in uso gratuito	-	-	-	-	-	21,39	82,57	-	103,96
Parte in proprietà, parte in affitto e parte in uso gratuito	-	-	-	-	12,21	-	-	761,59	773,80
Con manodopera extrafamiliare prevalente	0,22	3,01	17,16	74,55	221,65	595,19	1.031,23	2.330,05	4.273,06
Solo in proprietà	453,90	1.029,09	1.578,34	869,95	718,94	1.977,03	2.027,64	10.710,12	19.365,01
Solo in affitto	1,05	2,44	24,89	48,12	81,31	118,06	278,10	5.111,20	5.665,17
Solo in uso gratuito	10,16	34,56	50,69	13,72	30,29	-	-	100,00	239,42
Parte in proprietà e parte in affitto	6,10	27,88	109,34	87,64	107,68	274,76	441,69	1.111,50	2.166,59
Parte in proprietà e parte in uso gratuito	34,94	128,81	293,26	109,15	138,01	192,37	-	438,92	1.335,46
Parte in affitto e parte in uso gratuito	0,49	-	2,77	-	-	-	-	258,76	262,02
Parte in proprietà, parte in affitto e parte in uso gratuito	-	5,51	16,39	5,90	10,96	129,44	58,05	298,85	525,10
Conduzione con salariati	506,64	1.228,29	2.075,68	1.134,48	1.087,19	2.691,66	2.805,48	18.029,35	29.558,77
Solo in proprietà	0,37	-	2,95	-	16,18	-	-	-	19,50
Conduzione a colonia parziaria appoderata	0,37	-	2,95	-	16,18	-	-	-	19,50
Altra forma di conduzione	-	-	-	-	-	-	-	-	-
Solo in proprietà	2.012,57	4.446,08	11.557,88	10.045,56	8.656,12	8.702,85	4.700,73	12.469,76	62.591,55
Solo in affitto	13,69	29,97	183,62	356,72	789,38	893,50	338,42	5.974,17	8.579,47
Solo in uso gratuito	36,21	113,26	443,14	246,89	343,40	174,40	86,93	100,00	1.544,23
Parte in proprietà e parte in affitto	26,91	173,01	1.870,68	4.708,32	10.051,97	14.880,80	7.586,01	4.354,98	43.652,68
Parte in proprietà e parte in uso gratuito	124,51	526,93	2.731,65	3.101,23	2.218,21	1.931,91	565,34	670,85	11.870,63
Parte in affitto e parte in uso gratuito	2,28	5,25	61,99	177,99	219,76	175,50	71,56	410,76	1.125,09
Parte in proprietà, parte in affitto e parte in uso gratuito	0,85	27,63	316,68	1.239,10	2.843,70	4.792,10	2.969,56	2.561,86	14.751,48
TOTALE	2.217,02	5.322,13	17.165,64	19.875,81	25.122,54	31.551,06	16.318,55	26.542,38	144.115,13

Tavola 3.2 segue - Aziende e relativa superficie agricola utilizzata (SAU) per classe di superficie agricola utilizzata, forma di conduzione, titolo di possesso dei terreni e zona altimetrica (superficie in ettari) - MONTAGNA

FORME DI CONDUZIONE TITOLI DI POSSESSO DEI TERRENI	CLASSI DI SUPERFICIE AGRICOLA UTILIZZATA								Totale
	Meno di 1	1 -- 2	2 -- 5	5 -- 10	10 -- 20	20 -- 50	50 -- 100	100 ed oltre	
SUPERFICIE AGRICOLA UTILIZZATA									
Solo in proprietà	106,65	234,29	685,96	639,48	533,20	270,03	135,56	143,01	2.748,18
Solo in affitto	1,39	1,01	32,32	31,83	68,84	78,77	-	235,32	449,48
Solo in uso gratuito	2,17	12,52	64,87	51,67	131,16	113,70	86,93	-	463,02
Parte in proprietà e parte in affitto	0,46	9,86	116,78	225,87	460,58	494,32	569,71	324,63	2.202,21
Parte in proprietà e parte in uso gratuito	11,39	48,80	356,65	434,55	289,52	420,42	215,03	231,93	2.008,29
Parte in affitto e parte in uso gratuito	-	-	18,01	26,76	48,39	63,45	71,56	152,00	380,17
Parte in proprietà, parte in affitto e parte in uso gratuito	-	3,71	37,42	164,03	263,17	451,11	505,60	1.329,15	2.754,19
Con solo manodopera familiare	122,06	310,19	1.312,01	1.574,19	1.794,86	1.891,80	1.584,39	2.416,04	11.005,54
Solo in proprietà	0,54	-	4,84	-	-	24,50	-	178,97	208,85
Solo in affitto	-	-	-	-	-	65,73	-	-	65,73
Solo in uso gratuito	-	-	-	-	-	-	-	-	-
Parte in proprietà e parte in affitto	0,11	-	-	-	14,66	71,46	123,23	197,60	407,06
Parte in proprietà e parte in uso gratuito	-	-	-	-	-	35,17	53,97	-	89,14
Parte in affitto e parte in uso gratuito	-	-	4,16	4,16	-	-	-	-	4,16
Parte in proprietà, parte in affitto e parte in uso gratuito	-	-	2,14	-	-	53,77	-	172,27	228,18
Con manodopera familiare prevalente	0,65	-	11,14	-	14,66	250,63	177,20	548,84	1.003,12
Solo in proprietà	-	-	-	-	-	-	-	-	-
Solo in affitto	-	-	-	-	-	44,42	-	-	44,42
Solo in uso gratuito	-	-	-	-	11,59	-	-	-	11,59
Parte in proprietà e parte in affitto	-	-	-	-	-	-	88,26	-	88,26
Parte in proprietà e parte in uso gratuito	-	-	-	-	-	-	82,57	-	82,57
Parte in proprietà, parte in affitto e parte in uso gratuito	-	-	-	-	12,21	-	-	661,44	673,65
Con manodopera extrafamiliare prevalente	-	-	-	-	23,80	44,42	170,83	661,44	900,49
Solo in proprietà	2,50	-	12,13	16,41	60,96	185,47	361,46	6.168,96	6.807,89
Solo in affitto	-	-	-	-	-	-	-	132,25	132,25
Solo in uso gratuito	-	-	-	8,46	-	-	-	100,00	108,46
Parte in proprietà e parte in affitto	-	-	-	-	-	-	77,13	-	77,13
Parte in proprietà e parte in uso gratuito	-	-	-	-	19,09	-	-	-	19,09
Parte in affitto e parte in uso gratuito	-	-	-	-	-	-	-	135,96	135,96
Parte in proprietà, parte in affitto e parte in uso gratuito	-	-	-	-	-	-	58,05	-	58,05
Conduzione con salariati	2,50	-	12,13	24,87	80,05	185,47	496,64	6.537,17	7.338,83
Solo in proprietà	-	-	-	-	-	-	-	-	-
Conduzione a colonia parziaria appoderata	-	-	-	-	-	-	-	-	-
Altra forma di conduzione	-	-	-	-	-	-	-	-	-
Solo in proprietà	109,69	234,29	702,93	655,89	594,16	480,00	497,02	6.490,94	9.764,92
Solo in affitto	1,39	1,01	32,32	31,83	68,84	188,92	-	367,57	691,88
Solo in uso gratuito	2,17	12,52	64,87	60,13	142,75	113,70	86,93	100,00	583,07
Parte in proprietà e parte in affitto	0,57	9,86	116,78	225,87	475,24	565,78	858,33	522,23	2.774,66
Parte in proprietà e parte in uso gratuito	11,39	48,80	356,65	434,55	308,61	455,59	351,57	231,93	2.199,09
Parte in affitto e parte in uso gratuito	-	-	22,17	26,76	48,39	63,45	71,56	287,96	520,29
Parte in proprietà, parte in affitto e parte in uso gratuito	-	3,71	39,56	164,03	275,38	504,88	563,65	2.162,86	3.714,07
TOTALE	125,21	310,19	1.335,28	1.599,06	1.913,37	2.372,32	2.429,06	10.163,49	20.247,98

Tavola 3.2 segue - Aziende e relativa superficie agricola utilizzata (SAU) per classe di superficie agricola utilizzata, forma di conduzione, titolo di possesso dei terreni e zona altimetrica (superficie in ettari) - COLLINA

FORME DI CONDUZIONE TITOLI DI POSSESSO DEI TERRENI	CLASSI DI SUPERFICIE AGRICOLA UTILIZZATA								Totale
	Meno di 1	1 -- 2	2 -- 5	5 -- 10	10 -- 20	20 -- 50	50 -- 100	100 ed oltre	
SUPERFICIE AGRICOLA UTILIZZATA									
Solo in proprietà	557,24	1.050,24	2.619,26	2.153,22	1.396,86	870,90	261,12	-	8.908,84
Solo in affitto	1,50	5,65	37,54	49,24	160,08	113,97	-	-	367,98
Solo in uso gratuito	6,87	21,50	80,61	86,03	17,65	-	-	-	212,66
Parte in proprietà e parte in affitto	3,47	29,26	415,52	922,43	1.983,93	2.614,19	649,77	145,40	6.763,97
Parte in proprietà e parte in uso gratuito	28,18	119,06	683,21	548,74	375,98	278,23	70,18	-	2.103,58
Parte in affitto e parte in uso gratuito	-	-	6,70	38,05	64,28	30,48	-	-	139,51
Parte in proprietà, parte in affitto e parte in uso gratuito	-	9,67	90,62	287,43	652,00	998,86	323,31	-	2.361,89
Con solo manodopera familiare	597,26	1.235,38	3.933,46	4.085,14	4.650,78	4.906,63	1.304,38	145,40	20.858,43
Solo in proprietà	2,63	5,59	13,81	68,41	33,12	189,74	-	-	313,30
Solo in affitto	-	-	3,47	7,07	16,85	-	-	-	27,39
Solo in uso gratuito	-	-	-	-	-	-	-	-	-
Parte in proprietà e parte in affitto	-	-	7,91	35,84	152,37	45,65	152,15	-	393,92
Parte in proprietà e parte in uso gratuito	-	-	-	-	43,22	44,11	-	-	87,33
Parte in affitto e parte in uso gratuito	-	-	-	-	-	38,16	-	-	38,16
Parte in proprietà, parte in affitto e parte in uso gratuito	-	-	-	8,87	27,71	91,05	-	-	127,63
Con manodopera familiare prevalente	2,63	5,59	25,19	120,19	273,27	408,71	152,15	-	987,73
Solo in proprietà	0,22	-	3,02	25,34	26,57	40,51	66,52	-	162,18
Solo in affitto	-	-	-	-	17,52	-	-	-	17,52
Solo in uso gratuito	-	-	-	-	-	-	-	-	-
Parte in proprietà e parte in affitto	-	-	-	7,54	-	-	207,89	116,20	331,63
Parte in proprietà e parte in uso gratuito	-	-	-	-	-	21,39	-	-	21,39
Parte in proprietà, parte in affitto e parte in uso gratuito	-	-	-	-	-	-	-	-	-
Con manodopera extrafamiliare prevalente	0,22	-	3,02	32,88	44,09	61,90	274,41	116,20	532,72
Solo in proprietà	75,49	141,27	288,45	176,77	203,89	318,64	-	138,90	1.343,41
Solo in affitto	-	1,24	4,33	12,82	-	-	-	-	18,39
Solo in uso gratuito	2,19	3,97	6,53	-	19,12	-	-	-	31,81
Parte in proprietà e parte in affitto	2,12	4,40	27,96	16,59	49,25	98,21	63,37	-	261,90
Parte in proprietà e parte in uso gratuito	6,54	17,13	46,10	9,96	17,25	-	-	-	96,98
Parte in affitto e parte in uso gratuito	-	-	-	-	-	-	-	-	-
Parte in proprietà, parte in affitto e parte in uso gratuito	-	-	-	5,90	10,96	57,92	-	-	74,78
Conduzione con salariati	86,34	168,01	373,37	222,04	300,47	474,77	63,37	138,90	1.827,27
Solo in proprietà	-	-	-	-	-	-	-	-	-
Conduzione a colonia parziaria appoderata	-	-	-	-	-	-	-	-	-
Altra forma di conduzione	-	-	-	-	-	-	-	-	-
Solo in proprietà	635,58	1.197,10	2.924,54	2.423,74	1.660,44	1.419,79	327,64	138,90	10.727,73
Solo in affitto	1,50	6,89	45,34	69,13	194,45	113,97	-	-	431,28
Solo in uso gratuito	9,06	25,47	87,14	86,03	36,77	-	-	-	244,47
Parte in proprietà e parte in affitto	5,59	33,66	451,39	982,40	2.185,55	2.758,05	1.073,18	261,60	7.751,42
Parte in proprietà e parte in uso gratuito	34,72	136,19	729,31	558,70	436,45	343,73	70,18	-	2.309,28
Parte in affitto e parte in uso gratuito	-	-	6,70	38,05	64,28	68,64	-	-	177,67
Parte in proprietà, parte in affitto e parte in uso gratuito	-	9,67	90,62	302,20	690,67	1.147,83	323,31	-	2.564,30
TOTALE	686,45	1.408,98	4.335,04	4.460,25	5.268,61	5.852,01	1.794,31	400,50	24.206,15

Tavola 3.2 segue - Aziende e relativa superficie agricola utilizzata (SAU) per classe di superficie agricola utilizzata, forma di conduzione, titolo di possesso dei terreni e zona altimetrica (superficie in ettari) - PIANURA

FORME DI CONDUZIONE TITOLI DI POSSESSO DEI TERRENI	CLASSI DI SUPERFICIE AGRICOLA UTILIZZATA								Totale
	Meno di 1	1 -- 2	2 -- 5	5 -- 10	10 -- 20	20 -- 50	50 -- 100	100 ed oltre	
SUPERFICIE AGRICOLA UTILIZZATA									
Solo in proprietà	883,48	2.103,77	6.603,50	6.142,21	5.576,39	4.680,90	1.736,60	638,43	28.365,28
Solo in affitto	9,75	18,91	82,80	191,24	395,29	472,55	60,32	118,36	1.349,22
Solo in uso gratuito	17,01	44,68	246,97	95,47	139,45	60,70	-	-	604,28
Parte in proprietà e parte in affitto	16,77	102,66	1.208,16	3.347,99	7.086,63	10.665,27	4.405,65	1.266,53	28.099,66
Parte in proprietà e parte in uso gratuito	50,00	224,05	1.398,53	1.988,25	1.344,13	910,91	-	-	5.915,87
Parte in affitto e parte in uso gratuito	1,79	5,25	30,35	113,18	107,09	43,41	-	-	301,07
Parte in proprietà, parte in affitto e parte in uso gratuito	0,85	8,74	170,11	762,24	1.799,20	3.043,23	1.868,39	-	7.652,76
Con solo manodopera familiare	979,65	2.508,06	9.740,42	12.640,58	16.448,18	19.876,97	8.070,96	2.023,32	72.288,14
Solo in proprietà	7,54	20,09	36,39	112,24	237,60	328,09	172,13	359,07	1.273,15
Solo in affitto	-	1,96	2,60	29,22	30,69	-	-	-	64,47
Solo in uso gratuito	-	-	-	-	13,26	-	-	-	13,26
Parte in proprietà e parte in affitto	-	3,35	8,64	74,05	228,42	547,43	662,83	690,31	2.215,03
Parte in proprietà e parte in uso gratuito	-	6,21	-	20,54	27,35	29,31	143,59	-	227,00
Parte in affitto e parte in uso gratuito	-	-	-	-	-	-	-	-	-
Parte in proprietà, parte in affitto e parte in uso gratuito	-	-	-	10,63	78,45	24,64	214,21	-	327,93
Con manodopera familiare prevalente	7,54	31,61	47,63	246,68	615,77	929,47	1.192,76	1.049,38	4.120,84
Solo in proprietà	-	3,01	9,81	34,71	117,26	321,15	301,16	440,16	1.227,26
Solo in affitto	-	-	-	-	18,80	-	-	509,29	528,09
Solo in uso gratuito	-	-	-	-	-	-	-	-	-
Parte in proprietà e parte in affitto	-	-	4,33	6,96	17,70	167,72	284,83	502,81	984,35
Parte in proprietà e parte in uso gratuito	-	-	-	-	-	-	-	-	-
Parte in proprietà, parte in affitto e parte in uso gratuito	-	-	-	-	-	-	-	100,15	100,15
Con manodopera extrafamiliare prevalente	-	3,01	14,14	41,67	153,76	488,87	585,99	1.552,41	2.839,85
Solo in proprietà	375,91	887,82	1.277,76	676,77	454,09	1.472,92	1.666,18	4.402,26	11.213,71
Solo in affitto	1,05	1,20	20,56	35,30	81,31	118,06	278,10	4.978,95	5.514,53
Solo in uso gratuito	7,97	30,59	44,16	5,26	11,17	-	-	-	99,15
Parte in proprietà e parte in affitto	3,98	23,48	81,38	71,05	58,43	176,55	301,19	1.111,50	1.827,56
Parte in proprietà e parte in uso gratuito	28,40	111,68	247,16	99,19	101,67	192,37	-	438,92	1.219,39
Parte in affitto e parte in uso gratuito	0,49	-	2,77	-	-	-	-	122,80	126,06
Parte in proprietà, parte in affitto e parte in uso gratuito	-	5,51	16,39	-	-	71,52	-	298,85	392,27
Conduzione con salariati	417,80	1.060,28	1.690,18	887,57	706,67	2.031,42	2.245,47	11.353,28	20.392,67
Solo in proprietà	0,37	-	2,95	-	16,18	-	-	-	19,50
Conduzione a colonia parziaria appoderata	0,37	-	2,95	-	16,18	-	-	-	19,50
Altra forma di conduzione	-	-	-	-	-	-	-	-	-
Solo in proprietà	1.267,30	3.014,69	7.930,41	6.965,93	6.401,52	6.803,06	3.876,07	5.839,92	42.098,90
Solo in affitto	10,80	22,07	105,96	255,76	526,09	590,61	338,42	5.606,60	7.456,31
Solo in uso gratuito	24,98	75,27	291,13	100,73	163,88	60,70	-	-	716,69
Parte in proprietà e parte in affitto	20,75	129,49	1.302,51	3.500,05	7.391,18	11.556,97	5.654,50	3.571,15	33.126,60
Parte in proprietà e parte in uso gratuito	78,40	341,94	1.645,69	2.107,98	1.473,15	1.132,59	143,59	438,92	7.362,26
Parte in affitto e parte in uso gratuito	2,28	5,25	33,12	113,18	107,09	43,41	-	122,80	427,13
Parte in proprietà, parte in affitto e parte in uso gratuito	0,85	14,25	186,50	772,87	1.877,65	3.139,39	2.082,60	399,00	8.473,11
TOTALE	1.405,36	3.602,96	11.495,32	13.816,50	17.940,56	23.326,73	12.095,18	15.978,39	99.661,00

Tavola 3.3 - Aziende e relativa superficie per forma di utilizzazione dei terreni, classe di superficie totale e classe di superficie agricola utilizzata (SAU) (superficie in ettari)

CLASSI DI SUPERFICIE TOTALE CLASSI DI SAU	SUPERFICIE AGRICOLA UTILIZZATA				Arboricoltura da legno	Boschi	SUPERFICIE AGRICOLA NON UTILIZZATA			Totale generale
	Seminativi	Coltivazioni legnose agrarie	Prati permanenti e pascoli	Totale aziende con SAU			Totale	Di cui destinata ad attività ricreative	Altra superficie	
AZIENDE										
CLASSI DI SUPERFICIE TOTALE										
Meno di 1 ettaro	2.341	560	877	2.786	89	519	173	2	2.279	2.792
1 -- 2	3.224	758	869	3.453	119	992	291	3	2.992	3.456
2 -- 3	2.345	611	659	2.468	118	850	266	3	2.187	2.474
3 -- 5	3.092	972	1.157	3.282	153	1.375	423	6	2.945	3.285
5 -- 10	3.109	1.131	1.247	3.278	199	1.537	544	7	3.024	3.280
10 -- 20	2.061	895	913	2.206	139	1.158	418	10	2.074	2.208
20 -- 30	708	305	296	754	73	387	135	4	720	755
30 -- 50	477	194	180	505	61	252	105	4	477	506
50 -- 100	268	120	118	290	48	154	54	1	278	291
100 ed oltre	107	47	81	155	25	101	61	13	145	156
TOTALE	17.732	5.593	6.397	19.177	1.024	7.325	2.470	53	17.121	19.203
CLASSI DI SAU										
Senza superficie	-	-	-	-	17	12	5	1	24	26
Meno di 1 ettaro	3.493	1.004	1.520	4.153	270	1.437	563	6	3.498	4.153
1 -- 2	3.445	864	995	3.664	126	1.213	403	4	3.189	3.664
2 -- 3	2.321	628	711	2.432	100	861	291	3	2.162	2.432
3 -- 5	2.751	837	1.011	2.898	111	1.102	322	6	2.608	2.898
5 -- 10	2.702	987	1.001	2.828	149	1.197	354	4	2.603	2.828
10 -- 20	1.708	742	646	1.796	103	822	278	12	1.701	1.796
20 -- 30	599	239	225	624	56	296	97	5	594	624
30 -- 50	411	158	141	433	40	203	75	2	415	433
50 -- 100	222	96	94	238	32	114	44	2	226	238
100 ed oltre	80	38	53	111	20	68	38	8	101	111
TOTALE	17.732	5.593	6.397	19.177	1.024	7.325	2.470	53	17.121	19.203
SUPERFICIE INVESTITA										
CLASSI DI SUPERFICIE TOTALE										
Meno di 1 ettaro	989,89	99,57	280,88	1.370,34	33,76	114,17	23,46	0,45	156,16	1.697,89
1 -- 2	3.478,49	190,71	516,23	4.185,43	79,96	396,09	75,71	0,42	351,07	5.088,26
2 -- 3	4.296,99	187,38	519,95	5.004,32	114,09	530,90	89,37	0,33	354,03	6.092,71
3 -- 5	8.602,31	457,75	1.406,03	10.466,09	199,59	1.265,93	234,71	3,06	625,47	12.791,79
5 -- 10	15.476,49	1.044,13	2.373,60	18.894,22	350,91	2.380,77	495,44	4,93	975,44	23.096,78
10 -- 20	20.411,85	1.786,49	3.296,46	25.494,80	421,65	2.946,09	606,40	6,22	1.235,33	30.704,27
20 -- 30	12.944,71	1.013,06	1.875,87	15.833,64	292,96	1.157,67	251,13	4,08	761,08	18.296,48
30 -- 50	14.101,21	1.006,02	1.646,77	16.754,00	367,55	1.032,61	330,37	7,84	820,78	19.305,31
50 -- 100	12.916,48	1.295,78	2.575,43	16.787,69	475,13	1.388,06	166,47	22,90	893,67	19.711,02
100 ed oltre	14.993,23	2.017,97	12.313,40	29.324,60	1.401,97	49.995,41	13.839,47	85,76	15.513,41	110.074,86
TOTALE	108.211,65	9.098,86	26.804,62	144.115,13	3.737,57	61.207,70	16.112,53	135,99	21.686,44	246.859,37
CLASSI DI SAU										
Senza superficie	-	-	-	-	312,11	16,71	12,85	0,04	115,66	457,33
Meno di 1 ettaro	1.459,39	218,63	539,00	2.217,02	456,97	1.876,79	478,43	3,08	356,84	5.386,05
1 -- 2	4.263,73	265,78	792,62	5.322,13	206,82	1.406,88	290,01	2,77	462,05	7.687,89
2 -- 3	4.903,43	266,75	800,66	5.970,84	176,59	1.198,09	443,60	0,28	423,70	8.212,82
3 -- 5	8.958,47	529,97	1.706,36	11.194,80	243,87	2.983,11	335,82	25,04	843,08	15.600,68
5 -- 10	16.044,16	1.188,72	2.642,93	19.875,81	288,03	2.359,94	397,04	1,20	1.170,82	24.091,64
10 -- 20	20.342,42	1.804,10	2.976,02	25.122,54	297,84	2.891,82	1.317,56	8,60	1.159,81	30.789,57
20 -- 30	12.562,25	888,13	1.637,89	15.088,27	506,08	2.544,30	746,19	12,76	906,84	19.791,68
30 -- 50	13.793,68	950,89	1.718,22	16.462,79	229,30	1.038,46	714,41	2,23	2.164,83	20.609,79
50 -- 100	12.268,11	1.279,25	2.771,19	16.318,55	184,07	1.718,82	906,65	11,93	883,66	20.011,75
100 ed oltre	13.616,01	1.706,64	11.219,73	26.542,38	835,89	43.172,78	10.469,97	68,06	13.199,15	94.220,17
TOTALE	108.211,65	9.098,86	26.804,62	144.115,13	3.737,57	61.207,70	16.112,53	135,99	21.686,44	246.859,37

Tavola 3.4 - Aziende con seminativi e relativa superficie investita per classe di superficie agricola utilizzata (SAU) e principali coltivazioni praticate (superficie in ettari) - TOTALE

COLTIVAZIONI	CLASSI DI SUPERFICIE AGRICOLA UTILIZZATA								Totale
	Meno di 1	1 -- 2	2 -- 5	5 -- 10	10 -- 20	20 -- 50	50 -- 100	100 ed oltre	
AZIENDE									
SEMINATIVI	2.726	3.319	4.930	2.638	1.676	1.000	214	77	16.580
Cereali	1.892	2.656	4.102	2.311	1.523	921	197	67	13.669
Frumento tenero e spelta	52	92	253	208	196	154	40	25	1.020
Frumento duro	14	37	58	37	33	20	10	6	215
Segale	-	3	8	5	1	3	1	-	21
Orzo	100	176	483	490	519	300	46	12	2.126
Avena	4	3	12	15	11	5	-	-	50
Granoturco	1.756	2.503	3.909	2.239	1.483	878	181	66	13.015
Riso	-	-	-	-	-	-	-	-	-
Sorgo	-	1	-	2	-	5	-	-	8
Altri cereali	-	5	5	7	4	7	7	2	37
Legumi secchi	18	15	27	18	8	5	-	-	91
Patata	149	124	214	139	66	56	6	1	755
Barbabietola da zucchero	10	10	41	96	130	162	50	32	531
Piante sarchiate da foraggio	-	-	2	2	1	3	1	-	9
Piante industriali	191	492	1.232	964	723	563	151	57	4.373
Tabacco	-	-	-	2	-	-	2	-	4
Luppolo	-	-	-	-	-	-	-	-	-
Cotone	-	-	-	-	-	-	-	-	-
Lino	-	-	-	-	-	-	-	-	-
Canapa	-	-	1	-	-	-	-	-	1
Piante da semi oleosi	191	492	1.230	963	721	562	149	57	4.365
Colza e ravizzone	-	1	2	3	2	2	1	2	13
Girasole	-	1	8	2	4	10	8	7	40
Soia	191	489	1.214	957	716	560	147	55	4.329
Altre piante da semi oleosi	-	1	9	5	4	2	-	1	22
Piante aromatiche, medicinali e da condimento	-	-	1	-	1	-	-	-	2
Altre piante industriali	-	-	-	-	1	1	1	-	3
Ortive	144	147	290	254	195	119	20	10	1.179
In piena aria	138	144	285	250	188	115	20	9	1.149
In coltivazioni di pieno campo	121	131	255	236	176	105	17	9	1.050
Pomodoro da mensa	3	4	8	13	9	4	-	-	41
Pomodoro da industria	1	1	3	4	3	2	-	-	14
Altre ortive	120	130	253	233	174	103	17	9	1.039
In orti stabili o industriali	18	14	32	15	14	12	3	-	108
Pomodoro da mensa	-	1	3	1	1	-	-	-	6
Altre ortive	18	14	32	15	14	12	3	-	108
Protette	12	6	25	17	24	12	-	1	97
In serra	9	3	17	9	17	8	-	1	64
Pomodoro da mensa	1	1	6	2	7	3	-	-	20
Altre ortive	9	2	17	9	14	7	-	1	59
In tunnel, campane, ecc.	3	3	10	8	8	4	-	-	36
Fiori e piante ornamentali	33	16	33	22	13	3	1	-	121
In piena aria	14	6	14	7	5	-	-	-	46
Protetti	27	14	30	20	12	3	1	-	107
In serra	23	10	25	19	12	2	1	-	92
In tunnel, campane, ecc.	7	7	14	5	3	2	-	-	38
Piantine	17	12	23	13	17	5	1	1	89
Orticole	9	8	15	10	15	4	1	-	62
Floricole ed ornamentali	12	7	9	5	5	2	-	-	40
Altre piantine	1	2	4	2	2	-	-	1	12
Foraggiere avvicendate	507	397	755	656	645	432	81	24	3.497
Prati avvicendati	482	379	723	637	622	411	70	20	3.344
Erba medica	410	323	648	589	580	378	63	19	3.010
Altri prati avvicendati	74	58	81	62	60	47	7	2	391
Erbai	26	18	37	38	73	108	23	9	332
Granoturco in erba	1	-	4	7	4	5	2	-	23
Granoturco a maturazione cerosa	3	1	7	26	59	92	19	8	215
Altri erbai monofiti di cereali	-	-	-	-	2	4	1	-	7
Altri erbai	22	17	26	7	10	10	2	2	96
Sementi	-	-	-	-	-	1	-	-	1
Terreni a riposo	46	122	321	305	587	762	176	62	2.381

Tavola 3.4 segue - Aziende con seminativi e relativa superficie investita per classe di superficie agricola utilizzata (SAU) e principali coltivazioni praticate (superficie in ettari) - MONTAGNA

COLTIVAZIONI	CLASSI DI SUPERFICIE AGRICOLA UTILIZZATA								Totale
	Meno di 1	1 -- 2	2 -- 5	5 -- 10	10 -- 20	20 -- 50	50 -- 100	100 ed oltre	
AZIENDE									
SEMINATIVI	144	147	214	137	67	44	14	7	774
Cereali	16	31	50	59	28	18	7	2	211
Frumento tenero e spelta	-	-	-	-	1	1	-	-	2
Frumento duro	-	-	-	-	-	-	-	-	-
Segale	-	-	-	-	-	-	-	-	-
Orzo	1	1	1	1	3	2	-	-	9
Avena	-	-	-	-	-	-	-	-	-
Granoturco	15	30	50	59	27	18	7	2	208
Riso	-	-	-	-	-	-	-	-	-
Sorgo	-	-	-	-	-	-	-	-	-
Altri cereali	-	-	-	1	-	-	-	-	1
Legumi secchi	14	13	25	12	4	3	-	-	71
Patata	130	119	169	89	30	23	3	1	564
Barbabietola da zucchero	1	-	-	1	-	-	-	-	2
Piante sarchiate da foraggio	-	-	-	1	-	-	-	-	1
Piante industriali	-	-	-	2	2	2	-	-	6
Tabacco	-	-	-	-	-	-	-	-	-
Luppolo	-	-	-	-	-	-	-	-	-
Cotone	-	-	-	-	-	-	-	-	-
Lino	-	-	-	-	-	-	-	-	-
Canapa	-	-	-	-	-	-	-	-	-
Piante da semi oleosi	-	-	-	2	2	2	-	-	6
Colza e ravizzone	-	-	-	-	-	-	-	-	-
Girasole	-	-	-	-	-	-	-	-	-
Soia	-	-	-	2	2	2	-	-	6
Altre piante da semi oleosi	-	-	-	-	-	-	-	-	-
Piante aromatiche, medicinali e da condimento	-	-	-	-	-	-	-	-	-
Altre piante industriali	-	-	-	-	-	-	-	-	-
Ortive	16	31	46	26	12	6	2	3	142
In piena aria	12	31	44	25	12	6	2	3	135
In coltivazioni di pieno campo	7	20	28	18	7	5	1	3	89
Pomodoro da mensa	-	-	-	-	-	-	-	-	-
Pomodoro da industria	-	1	-	-	-	-	-	-	1
Altre ortive	7	20	28	18	7	5	1	3	89
In orti stabili o industriali	5	11	16	7	5	1	1	-	46
Pomodoro da mensa	-	-	-	-	-	-	-	-	-
Altre ortive	5	11	16	7	5	1	1	-	46
Protette	4	-	5	2	1	-	-	-	12
In serra	3	-	4	1	-	-	-	-	8
Pomodoro da mensa	-	-	2	1	-	-	-	-	3
Altre ortive	3	-	4	1	-	-	-	-	8
In tunnel, campane, ecc.	1	-	2	1	1	-	-	-	5
Fiori e piante ornamentali	3	1	2	2	-	-	-	-	8
In piena aria	2	-	-	-	-	-	-	-	2
Protetti	1	1	2	2	-	-	-	-	6
In serra	1	1	1	2	-	-	-	-	5
In tunnel, campane, ecc.	-	-	2	2	-	-	-	-	4
Piantine	3	2	4	-	1	1	-	-	11
Orticole	2	2	1	-	-	-	-	-	5
Floricole ed ornamentali	2	1	2	-	1	1	-	-	7
Altre piantine	-	-	3	-	-	-	-	-	3
Foraggiere avvicendate	-	1	15	18	16	14	8	2	74
Prati avvicendati	-	1	10	12	8	7	2	1	41
Erba medica	-	1	9	11	8	5	2	1	37
Altri prati avvicendati	-	-	1	1	-	3	-	-	5
Erbai	-	-	5	6	8	11	7	1	38
Granoturco in erba	-	-	2	1	-	1	1	-	5
Granoturco a maturazione cerosa	-	-	3	4	7	7	5	1	27
Altri erbai monofiti di cereali	-	-	-	-	-	-	-	-	-
Altri erbai	-	-	-	1	1	4	1	-	7
Sementi	-	-	-	-	-	-	-	-	-
Terreni a riposo	-	-	-	1	2	2	-	-	5

Tavola 3.4 segue - Aziende con seminativi e relativa superficie investita per classe di superficie agricola utilizzata (SAU) e principali coltivazioni praticate (superficie in ettari) - COLLINA

COLTIVAZIONI	CLASSI DI SUPERFICIE AGRICOLA UTILIZZATA								Totale
	Meno di 1	1 -- 2	2 -- 5	5 -- 10	10 -- 20	20 -- 50	50 -- 100	100 ed oltre	
AZIENDE									
SEMINATIVI	597	783	1.194	579	347	189	26	3	3.718
Cereali	459	687	1.085	529	321	181	23	3	3.288
Frumento tenero e spelta	1	8	24	24	18	11	3	-	89
Frumento duro	-	6	11	6	2	2	1	1	29
Segale	-	-	-	1	-	-	-	-	1
Orzo	9	34	117	119	127	68	5	2	481
Avena	-	-	8	3	2	2	-	-	15
Granoturco	453	667	1.062	516	315	173	23	3	3.212
Riso	-	-	-	-	-	-	-	-	-
Sorgo	-	-	-	-	-	1	-	-	1
Altri cereali	-	3	2	2	3	2	2	1	15
Legumi secchi	1	1	-	-	-	-	-	-	2
Patata	14	4	25	18	5	3	1	-	70
Barbabietola da zucchero	-	-	-	-	-	3	5	-	8
Piante sarchiate da foraggio	-	-	-	-	-	-	-	-	-
Piante industriali	21	57	176	137	109	92	19	2	613
Tabacco	-	-	-	-	-	-	-	-	-
Luppolo	-	-	-	-	-	-	-	-	-
Cotone	-	-	-	-	-	-	-	-	-
Lino	-	-	-	-	-	-	-	-	-
Canapa	-	-	-	-	-	-	-	-	-
Piante da semi oleosi	21	57	176	137	108	92	19	2	612
Colza e ravizzone	-	-	-	-	-	1	-	-	1
Girasole	-	-	3	-	-	2	-	-	5
Soia	21	57	171	137	106	91	19	2	604
Altre piante da semi oleosi	-	-	2	-	2	-	-	-	4
Piante aromatiche, medicinali e da condimento	-	-	-	-	-	-	-	-	-
Altre piante industriali	-	-	-	-	1	-	-	-	1
Ortive	34	35	53	50	33	15	2	-	222
In piena aria	34	35	52	50	32	15	2	-	220
In coltivazioni di pieno campo	29	34	46	49	32	14	2	-	206
Pomodoro da mensa	1	1	2	3	1	-	-	-	8
Pomodoro da industria	-	-	-	-	-	-	-	-	-
Altre ortive	29	33	45	48	31	14	2	-	202
In orti stabili o industriali	5	1	6	1	1	1	-	-	15
Pomodoro da mensa	-	-	2	-	-	-	-	-	2
Altre ortive	5	1	6	1	1	1	-	-	15
Protette	-	1	3	-	2	-	-	-	6
In serra	-	-	3	-	1	-	-	-	4
Pomodoro da mensa	-	-	1	-	1	-	-	-	2
Altre ortive	-	-	3	-	-	-	-	-	3
In tunnel, campane, ecc.	-	1	-	-	1	-	-	-	2
Fiori e piante ornamentali	5	1	7	3	3	-	-	-	19
In piena aria	2	-	4	2	1	-	-	-	9
Protetti	4	1	6	2	3	-	-	-	16
In serra	3	1	6	2	3	-	-	-	15
In tunnel, campane, ecc.	1	-	1	-	1	-	-	-	3
Piantine	1	2	7	3	5	-	-	-	18
Orticole	1	1	5	2	4	-	-	-	13
Floricole ed ornamentali	-	2	3	2	2	-	-	-	9
Altre piantine	-	2	1	1	1	-	-	-	5
Foraggiere avvicendate	109	127	256	190	178	111	17	2	990
Prati avvicendati	95	115	233	186	173	106	15	2	925
Erba medica	86	90	195	156	155	90	13	2	787
Altri prati avvicendati	9	26	42	39	30	20	2	-	168
Erbai	14	12	25	5	12	13	2	-	83
Granoturco in erba	-	-	1	-	-	1	-	-	2
Granoturco a maturazione cerosa	-	-	1	2	7	9	2	-	21
Altri erbai monofiti di cereali	-	-	-	-	-	1	-	-	1
Altri erbai	14	12	23	4	6	2	-	-	61
Sementi	-	-	-	-	-	-	-	-	-
Terreni a riposo	9	20	63	55	80	117	17	3	364

Tavola 3.4 segue - Aziende con seminativi e relativa superficie investita per classe di superficie agricola utilizzata (SAU) e principali coltivazioni praticate (superficie in ettari) - PIANURA

COLTIVAZIONI	CLASSI DI SUPERFICIE AGRICOLA UTILIZZATA								Totale
	Meno di 1	1 -- 2	2 -- 5	5 -- 10	10 -- 20	20 -- 50	50 -- 100	100 ed oltre	
AZIENDE									
SEMINATIVI	1.985	2.389	3.522	1.922	1.262	767	174	67	12.088
Cereali	1.417	1.938	2.967	1.723	1.174	722	167	62	10.170
Frumento tenero e spelta	51	84	229	184	177	142	37	25	929
Frumento duro	14	31	47	31	31	18	9	5	186
Segale	-	3	8	4	1	3	1	-	20
Orzo	90	141	365	370	389	230	41	10	1.636
Avena	4	3	4	12	9	3	-	-	35
Granoturco	1.288	1.806	2.797	1.664	1.141	687	151	61	9.595
Riso	-	-	-	-	-	-	-	-	-
Sorgo	-	1	-	2	-	4	-	-	7
Altri cereali	-	2	3	4	1	5	5	1	21
Legumi secchi	3	1	2	6	4	2	-	-	18
Patata	5	1	20	32	31	30	2	-	121
Barbabietola da zucchero	9	10	41	95	130	159	45	32	521
Piante sarchiate da foraggio	-	-	2	1	1	3	1	-	8
Piante industriali	170	435	1.056	825	612	469	132	55	3.754
Tabacco	-	-	-	2	-	-	2	-	4
Luppolo	-	-	-	-	-	-	-	-	-
Cotone	-	-	-	-	-	-	-	-	-
Lino	-	-	-	-	-	-	-	-	-
Canapa	-	-	1	-	-	-	-	-	1
Piante da semi oleosi	170	435	1.054	824	611	468	130	55	3.747
Colza e ravizzone	-	1	2	3	2	1	1	2	12
Girasole	-	1	5	2	4	8	8	7	35
Soia	170	432	1.043	818	608	467	128	53	3.719
Altre piante da semi oleosi	-	1	7	5	2	2	-	1	18
Piante aromatiche, medicinali e da condimento	-	-	1	-	1	-	-	-	2
Altre piante industriali	-	-	-	-	-	1	1	-	2
Ortive	94	81	191	178	150	98	16	7	815
In piena aria	92	78	189	175	144	94	16	6	794
In coltivazioni di pieno campo	85	77	181	169	137	86	14	6	755
Pomodoro da mensa	2	3	6	10	8	4	-	-	33
Pomodoro da industria	1	-	3	4	3	2	-	-	13
Altre ortive	84	77	180	167	136	84	14	6	748
In orti stabili o industriali	8	2	10	7	8	10	2	-	47
Pomodoro da mensa	-	1	1	1	1	-	-	-	4
Altre ortive	8	2	10	7	8	10	2	-	47
Protette	8	5	17	15	21	12	-	1	79
In serra	6	3	10	8	16	8	-	1	52
Pomodoro da mensa	1	1	3	1	6	3	-	-	15
Altre ortive	6	2	10	8	14	7	-	1	48
In tunnel, campane, ecc.	2	2	8	7	6	4	-	-	29
Fiori e piante ornamentali	25	14	24	17	10	3	1	-	94
In piena aria	10	6	10	5	4	-	-	-	35
Protetti	22	12	22	16	9	3	1	-	85
In serra	19	8	18	15	9	2	1	-	72
In tunnel, campane, ecc.	6	7	11	3	2	2	-	-	31
Piantine	13	8	12	10	11	4	1	1	60
Orticole	6	5	9	8	11	4	1	-	44
Floricole ed ornamentali	10	4	4	3	2	1	-	-	24
Altre piantine	1	-	-	1	1	-	-	1	4
Foraggiere avvicendate	398	269	484	448	451	307	56	20	2.433
Prati avvicendati	387	263	480	439	441	298	53	17	2.378
Erba medica	324	232	444	422	417	283	48	16	2.186
Altri prati avvicendati	65	32	38	22	30	24	5	2	218
Erbai	12	6	7	27	53	84	14	8	211
Granoturco in erba	1	-	1	6	4	3	1	-	16
Granoturco a maturazione cerosa	3	1	3	20	45	76	12	7	167
Altri erbai monofiti di cereali	-	-	-	-	2	3	1	-	6
Altri erbai	8	5	3	2	3	4	1	2	28
Sementi	-	-	-	-	-	1	-	-	1
Terreni a riposo	37	102	258	249	505	643	159	59	2.012

Tavola 3.4 segue - Aziende con seminativi e relativa superficie investita per classe di superficie agricola utilizzata (SAU) e principali coltivazioni praticate (superficie in ettari) - TOTALE

COLTIVAZIONI	CLASSI DI SUPERFICIE AGRICOLA UTILIZZATA								Totale
	Meno di 1	1 -- 2	2 -- 5	5 -- 10	10 -- 20	20 -- 50	50 -- 100	100 ed oltre	
	SUPERFICIE INVESTITA								
SEMINATIVI	1.373,73	4.180,59	13.719,19	15.950,96	20.285,68	26.325,40	12.262,22	13.613,82	107.711,59
Cereali	992,34	3.173,63	9.904,50	11.035,21	13.186,59	15.257,37	7.040,55	5.440,80	66.030,99
Frumento tenero e spelta	29,09	95,56	375,19	377,95	541,88	724,54	441,97	714,83	3.301,01
Frumento duro	6,65	39,23	77,77	51,70	87,11	75,86	129,10	134,99	602,41
Segale	-	2,47	11,66	7,09	5,33	15,59	8,50	-	50,64
Orzo	46,94	133,68	509,66	585,42	863,17	843,32	215,79	212,29	3.410,27
Avena	1,40	2,85	9,88	40,67	28,46	8,09	-	-	91,35
Granoturco	908,26	2.896,64	8.916,14	9.949,27	11.654,90	13.525,73	6.210,40	4.353,40	58.414,74
Riso	-	-	-	-	-	-	-	-	-
Sorgo	-	0,78	-	7,60	-	32,04	-	-	40,42
Altri cereali	-	2,42	4,20	15,51	5,74	32,20	34,79	25,29	120,15
Legumi secchi	1,74	2,28	3,97	4,36	2,90	6,17	-	-	21,42
Patata	5,75	7,06	26,01	26,59	27,70	30,74	1,85	0,10	125,80
Barbabietola da zucchero	5,48	9,83	52,54	156,28	357,04	806,75	511,42	1.341,17	3.240,51
Piante sarchiate da foraggio	-	-	2,18	3,02	2,84	11,48	19,87	-	39,39
Piante industriali	113,80	578,89	2.658,52	3.194,69	3.596,27	5.056,94	2.761,37	4.588,17	22.548,65
Tabacco	-	-	-	1,20	-	-	82,92	-	84,12
Luppolo	-	-	-	-	-	-	-	-	-
Cotone	-	-	-	-	-	-	-	-	-
Lino	-	-	-	-	-	-	-	-	-
Canapa	-	-	0,84	-	-	-	-	-	0,84
Piante da semi oleosi	113,80	578,89	2.657,03	3.193,49	3.595,07	5.050,64	2.670,95	4.588,17	22.448,04
Colza e ravizzone	-	1,59	3,23	9,33	5,21	6,77	15,13	31,83	73,09
Girasole	-	1,30	15,44	7,48	6,08	40,03	28,39	82,40	181,12
Soia	113,80	575,17	2.619,21	3.165,62	3.555,88	4.996,78	2.627,43	4.429,74	22.083,63
Altre piante da semi oleosi	-	0,83	19,15	11,06	27,90	7,06	-	44,20	110,20
Piante aromatiche, medicinali e da condimento	-	-	0,65	-	0,20	-	-	-	0,85
Altre piante industriali	-	-	-	-	1,00	6,30	7,50	-	14,80
Ortive	21,79	33,46	100,60	105,85	146,68	131,12	118,93	27,30	685,73
In piena aria	18,54	32,27	92,26	100,57	138,09	86,76	118,93	3,66	591,08
In coltivazioni di pieno campo	15,88	30,47	77,02	96,65	124,14	76,76	96,51	3,66	521,09
Pomodoro da mensa	0,20	1,49	2,01	9,13	4,72	0,70	-	-	18,25
Pomodoro da industria	0,05	0,15	2,28	2,65	1,49	0,32	-	-	6,94
Altre ortive	15,63	28,83	72,73	84,87	117,93	75,74	96,51	3,66	495,90
In orti stabili o industriali	2,66	1,80	15,24	3,92	13,95	10,00	22,42	-	69,99
Pomodoro da mensa	-	0,20	1,13	0,30	2,03	-	-	-	3,66
Altre ortive	2,66	1,60	14,11	3,62	11,92	10,00	22,42	-	66,33
Protette	3,25	1,19	8,34	5,28	8,59	44,36	-	23,64	94,65
In serra	2,17	0,28	6,18	2,91	4,48	42,87	-	23,64	82,53
Pomodoro da mensa	0,50	0,16	0,31	0,11	0,67	0,85	-	-	2,60
Altre ortive	1,67	0,12	5,87	2,80	3,81	42,02	-	23,64	79,93
In tunnel, campane, ecc.	1,08	0,91	2,16	2,37	4,11	1,49	-	-	12,12
Fiori e piante ornamentali	7,64	7,72	31,73	35,97	5,76	3,32	0,04	-	92,18
In piena aria	2,18	2,26	15,89	19,35	2,23	-	-	-	41,91
Protetti	5,46	5,34	15,67	15,05	3,53	-	-	-	45,05
In serra	3,74	3,03	7,94	12,24	3,03	1,55	0,04	-	31,57
In tunnel, campane, ecc.	1,72	2,43	7,90	4,38	0,50	1,77	-	-	18,70
Piantine	3,02	5,09	11,33	8,30	24,61	22,75	10,00	0,64	85,74
Orticole	0,76	1,95	5,28	5,79	22,06	22,61	10,00	-	68,45
Floricole ed ornamentali	2,21	2,84	4,56	0,59	0,23	0,14	-	-	10,57
Altre piantine	0,05	0,30	1,49	1,92	2,32	-	-	0,64	6,72
Foraggiere avvicendate	206,00	275,58	726,41	1.100,26	2.040,76	2.849,29	771,17	941,85	8.911,32
Prati avvicendati	195,73	265,08	689,56	1.017,82	1.769,23	2.145,00	520,05	463,97	7.066,44
Erba medica	167,61	229,84	616,02	903,40	1.555,79	1.857,95	420,73	440,96	6.192,30
Altri prati avvicendati	28,12	35,24	73,54	114,42	213,44	287,05	99,32	23,01	874,14
Erbai	10,27	10,50	36,85	82,44	271,53	704,29	251,12	477,88	1.844,88
Granoturco in erba	0,18	-	3,22	11,70	11,38	43,84	6,12	-	76,44
Granoturco a maturazione cerosa	1,29	0,64	7,40	51,81	239,53	601,52	210,60	402,41	1.515,20
Altri erbai monofiti di cereali	-	-	-	-	3,15	35,79	10,05	-	48,99
Altri erbai	8,80	9,86	26,23	18,93	17,47	23,14	24,35	75,47	204,25
Sementi	-	-	-	-	-	0,97	-	-	0,97
Terreni a riposo	16,17	87,05	201,40	280,43	894,53	2.148,50	1.027,02	1.273,79	5.928,89

Tavola 3.4 segue - Aziende con seminativi e relativa superficie investita per classe di superficie agricola utilizzata (SAU) e principali coltivazioni praticate (superficie in ettari) - MONTAGNA

COLTIVAZIONI	CLASSI DI SUPERFICIE AGRICOLA UTILIZZATA								Totale
	Meno di 1	1 -- 2	2 -- 5	5 -- 10	10 -- 20	20 -- 50	50 -- 100	100 ed oltre	
	SUPERFICIE INVESTITA								
SEMINATIVI	9,59	27,42	68,11	121,36	122,64	194,68	65,77	9,55	619,12
Cereali	3,55	15,75	34,63	80,99	83,29	111,47	17,83	5,32	352,83
Frumento tenero e spelta	-	-	-	-	0,10	2,53	-	-	2,63
Frumento duro	-	-	-	-	-	-	-	-	-
Segale	-	-	-	-	-	-	-	-	-
Orzo	0,59	1,50	1,25	0,08	4,29	4,19	-	-	11,90
Avena	-	-	-	-	-	-	-	-	-
Granoturco	2,96	14,25	33,38	80,79	78,90	104,75	17,83	5,32	338,18
Riso	-	-	-	-	-	-	-	-	-
Sorgo	-	-	-	-	-	-	-	-	-
Altri cereali	-	-	-	0,12	-	-	-	-	0,12
Legumi secchi	0,38	0,39	1,70	0,58	0,41	0,13	-	-	3,59
Patata	3,89	6,56	14,69	13,59	5,50	6,24	0,15	0,10	50,72
Barbabietola da zucchero	0,03	-	-	0,09	-	-	-	-	0,12
Piante sarchiate da foraggio	-	-	-	0,02	-	-	-	-	0,02
Piante industriali	-	-	-	4,42	6,04	6,91	-	-	17,37
Tabacco	-	-	-	-	-	-	-	-	-
Luppolo	-	-	-	-	-	-	-	-	-
Cotone	-	-	-	-	-	-	-	-	-
Lino	-	-	-	-	-	-	-	-	-
Canapa	-	-	-	-	-	-	-	-	-
Piante da semi oleosi	-	-	-	4,42	6,04	6,91	-	-	17,37
Colza e ravizzone	-	-	-	-	-	-	-	-	-
Girasole	-	-	-	-	-	-	-	-	-
Soia	-	-	-	4,42	6,04	6,91	-	-	17,37
Altre piante da semi oleosi	-	-	-	-	-	-	-	-	-
Piante aromatiche, medicinali e da condimento	-	-	-	-	-	-	-	-	-
Altre piante industriali	-	-	-	-	-	-	-	-	-
Ortive	1,43	4,39	7,05	5,16	2,80	1,48	0,43	1,50	24,24
In piena aria	0,30	4,39	4,36	5,07	2,75	1,48	0,43	1,50	20,28
In coltivazioni di pieno campo	0,17	4,12	3,05	3,59	2,54	0,70	0,35	1,50	16,02
Pomodoro da mensa	-	-	-	-	-	-	-	-	-
Pomodoro da industria	-	0,15	-	-	-	-	-	-	0,15
Altre ortive	0,17	3,97	3,05	3,59	2,54	0,70	0,35	1,50	15,87
In orti stabili o industriali	0,13	0,27	1,31	1,48	0,21	0,78	0,08	-	4,26
Pomodoro da mensa	-	-	-	-	-	-	-	-	-
Altre ortive	0,13	0,27	1,31	1,48	0,21	0,78	0,08	-	4,26
Protette	1,13	-	2,69	0,09	0,05	-	-	-	3,96
In serra	0,33	-	2,35	0,07	-	-	-	-	2,75
Pomodoro da mensa	-	-	0,04	0,02	-	-	-	-	0,06
Altre ortive	0,33	-	2,31	0,05	-	-	-	-	2,69
In tunnel, campane, ecc.	0,80	-	0,34	0,02	0,05	-	-	-	1,21
Fiori e piante ornamentali	0,21	0,04	0,17	1,57	-	-	-	-	1,99
In piena aria	0,11	-	-	-	-	-	-	-	0,11
Protetti	0,10	-	-	-	-	-	-	-	0,10
In serra	0,10	0,04	0,03	0,54	-	-	-	-	0,71
In tunnel, campane, ecc.	-	-	0,14	1,03	-	-	-	-	1,17
Piantine	0,10	0,27	1,52	-	0,02	0,06	-	-	1,97
Orticole	0,03	0,24	0,03	-	-	-	-	-	0,30
Floricole ed ornamentali	0,07	0,03	0,10	-	0,02	0,06	-	-	0,28
Altre piantine	-	-	1,39	-	-	-	-	-	1,39
Foraggiere avvicendate	-	0,02	8,35	14,79	21,45	52,58	47,36	2,63	147,18
Prati avvicendati	-	0,02	7,09	12,15	14,65	19,24	9,39	0,63	63,17
Erba medica	-	0,02	5,99	11,96	14,65	13,79	9,39	0,63	56,43
Altri prati avvicendati	-	-	1,10	0,19	-	5,45	-	-	6,74
Erbai	-	-	1,26	2,64	6,80	33,34	37,97	2,00	84,01
Granoturco in erba	-	-	0,58	0,20	-	6,00	0,60	-	7,38
Granoturco a maturazione cerosa	-	-	0,68	2,33	6,44	17,39	22,02	2,00	50,86
Altri erbai monofiti di cereali	-	-	-	-	-	-	-	-	-
Altri erbai	-	-	-	0,11	0,36	9,95	15,35	-	25,77
Sementi	-	-	-	-	-	-	-	-	-
Terreni a riposo	-	-	-	0,15	3,13	15,81	-	-	19,09

Tavola 3.4 segue - Aziende con seminativi e relativa superficie investita per classe di superficie agricola utilizzata (SAU) e principali coltivazioni praticate (superficie in ettari) - COLLINA

COLTIVAZIONI	CLASSI DI SUPERFICIE AGRICOLA UTILIZZATA								Totale
	Meno di 1	1 -- 2	2 -- 5	5 -- 10	10 -- 20	20 -- 50	50 -- 100	100 ed oltre	
	SUPERFICIE INVESTITA								
SEMINATIVI	279,33	884,58	3.031,82	3.062,21	3.774,34	4.595,36	1.332,88	300,38	17.260,90
Cereali	215,08	731,96	2.386,48	2.272,04	2.524,19	2.882,49	723,27	208,19	11.943,70
Frumento tenero e spelta	0,40	9,83	21,34	41,09	43,40	35,31	16,14	-	167,51
Frumento duro	-	4,20	12,50	8,57	2,45	8,79	0,72	11,09	48,32
Segale	-	-	-	3,06	-	-	-	-	3,06
Orzo	3,11	23,25	112,01	135,72	225,15	213,85	23,38	24,42	760,89
Avena	-	-	8,10	15,58	2,47	1,85	-	-	28,00
Granoturco	211,57	693,14	2.231,66	2.067,05	2.247,28	2.610,83	681,48	160,01	10.903,02
Riso	-	-	-	-	-	-	-	-	-
Sorgo	-	-	-	-	-	8,47	-	-	8,47
Altri cereali	-	1,54	0,87	0,97	3,44	3,39	1,55	12,67	24,43
Legumi secchi	0,05	0,52	-	-	-	-	-	-	0,57
Patata	1,29	0,47	5,42	3,48	1,06	0,53	0,11	-	12,36
Barbabietola da zucchero	-	-	-	-	-	11,77	30,92	-	42,69
Piante sarchiate da foraggio	-	-	-	-	-	-	-	-	-
Piante industriali	11,34	52,93	325,57	378,75	464,59	615,66	279,74	50,80	2.179,38
Tabacco	-	-	-	-	-	-	-	-	-
Luppolo	-	-	-	-	-	-	-	-	-
Cotone	-	-	-	-	-	-	-	-	-
Lino	-	-	-	-	-	-	-	-	-
Canapa	-	-	-	-	-	-	-	-	-
Piante da semi oleosi	11,34	52,93	325,57	378,75	463,59	615,66	279,74	50,80	2.178,38
Colza e ravizzone	-	-	-	-	-	4,55	-	-	4,55
Girasole	-	-	6,09	-	-	10,44	-	-	16,53
Soia	11,34	52,93	316,45	378,75	449,34	600,67	279,74	50,80	2.140,02
Altre piante da semi oleosi	-	-	3,03	-	14,25	-	-	-	17,28
Piante aromatiche, medicinali e da condimento	-	-	-	-	-	-	-	-	-
Altre piante industriali	-	-	-	-	1,00	-	-	-	1,00
Ortive	4,16	7,85	19,17	22,90	14,41	6,71	1,16	-	76,36
In piena aria	4,16	7,67	17,97	22,90	14,34	6,71	1,16	-	74,91
In coltivazioni di pieno campo	3,44	7,17	14,47	22,75	14,18	5,30	1,16	-	68,47
Pomodoro da mensa	0,05	0,90	0,55	6,97	1,74	-	-	-	10,21
Pomodoro da industria	-	-	-	-	-	-	-	-	-
Altre ortive	3,39	6,27	13,92	15,78	12,44	5,30	1,16	-	58,26
In orti stabili o industriali	0,72	0,50	3,50	0,15	0,16	1,41	-	-	6,44
Pomodoro da mensa	-	-	1,12	-	-	-	-	-	1,12
Altre ortive	0,72	0,50	2,38	0,15	0,16	1,41	-	-	5,32
Protette	-	0,18	1,20	-	0,07	-	-	-	1,45
In serra	-	-	1,20	-	0,04	-	-	-	1,24
Pomodoro da mensa	-	-	0,04	-	0,04	-	-	-	0,08
Altre ortive	-	-	1,16	-	-	-	-	-	1,16
In tunnel, campane, ecc.	-	0,18	-	-	0,03	-	-	-	0,21
Fiori e piante ornamentali	1,58	0,08	5,63	1,99	0,58	-	-	-	9,86
In piena aria	0,32	-	4,12	1,73	0,25	-	-	-	6,42
Protetti	1,26	-	1,51	0,26	0,33	-	-	-	3,36
In serra	0,71	0,08	1,31	0,26	0,25	-	-	-	2,61
In tunnel, campane, ecc.	0,55	-	0,20	-	0,08	-	-	-	0,83
Piantine	0,15	2,06	3,32	0,22	3,31	-	-	-	9,06
Orticole	0,15	0,25	0,62	0,11	0,93	-	-	-	2,06
Floricole ed ornamentali	-	1,51	2,60	0,09	0,10	-	-	-	4,30
Altre piantine	-	0,30	0,10	0,02	2,28	-	-	-	2,70
Foraggiere avvicendate	42,28	75,92	252,22	336,81	648,02	739,40	209,11	12,68	2.316,44
Prati avvicendati	36,29	69,41	229,05	324,79	585,05	681,82	177,11	12,68	2.116,20
Erba medica	33,64	56,38	187,88	233,73	437,54	478,47	96,17	12,68	1.536,49
Altri prati avvicendati	2,65	13,03	41,17	91,06	147,51	203,35	80,94	-	579,71
Erbai	5,99	6,51	23,17	12,02	62,97	57,58	32,00	-	200,24
Granoturco in erba	-	-	0,34	-	-	5,00	-	-	5,34
Granoturco a maturazione cerosa	-	-	0,70	3,25	48,16	42,10	32,00	-	126,21
Altri erbai monofiti di cereali	-	-	-	-	-	9,38	-	-	9,38
Altri erbai	5,99	6,51	22,13	8,77	14,81	1,10	-	-	59,31
Sementi	-	-	-	-	-	-	-	-	-
Terreni a riposo	3,40	12,79	34,01	46,02	118,18	338,80	88,57	28,71	670,48

Tavola 3.4 segue - Aziende con seminativi e relativa superficie investita per classe di superficie agricola utilizzata (SAU) e principali coltivazioni praticate (superficie in ettari) - PIANURA

COLTIVAZIONI	CLASSI DI SUPERFICIE AGRICOLA UTILIZZATA								Totale
	Meno di 1	1 -- 2	2 -- 5	5 -- 10	10 -- 20	20 -- 50	50 -- 100	100 ed oltre	
	SUPERFICIE INVESTITA								
SEMINATIVI	1.084,81	3.268,59	10.619,26	12.767,39	16.388,70	21.535,36	10.863,57	13.303,89	89.831,57
Cereali	773,71	2.425,92	7.483,39	8.682,18	10.579,11	12.263,41	6.299,45	5.227,29	53.734,46
Frumento tenero e spelta	28,69	85,73	353,85	336,86	498,38	686,70	425,83	714,83	3.130,87
Frumento duro	6,65	35,03	65,27	43,13	84,66	67,07	128,38	123,90	554,09
Segale	-	2,47	11,66	4,03	5,33	15,59	8,50	-	47,58
Orzo	43,24	108,93	396,40	449,62	633,73	625,28	192,41	187,87	2.637,48
Avena	1,40	2,85	1,78	25,09	25,99	6,24	-	-	63,35
Granoturco	693,73	2.189,25	6.651,10	7.801,43	9.328,72	10.810,15	5.511,09	4.188,07	47.173,54
Riso	-	-	-	-	-	-	-	-	-
Sorgo	-	0,78	-	7,60	-	23,57	-	-	31,95
Altri cereali	-	0,88	3,33	14,42	2,30	28,81	33,24	12,62	95,60
Legumi secchi	1,31	1,37	2,27	3,78	2,49	6,04	-	-	17,26
Patata	0,57	0,03	5,90	9,52	21,14	23,97	1,59	-	62,72
Barbabietola da zucchero	5,45	9,83	52,54	156,19	357,04	794,98	480,50	1.341,17	3.197,70
Piante sarchiate da foraggio	-	-	2,18	3,00	2,84	11,48	19,87	-	39,37
Piante industriali	102,46	525,96	2.332,95	2.811,52	3.125,64	4.434,37	2.481,63	4.537,37	20.351,90
Tabacco	-	-	-	1,20	-	-	82,92	-	84,12
Luppolo	-	-	-	-	-	-	-	-	-
Cotone	-	-	-	-	-	-	-	-	-
Lino	-	-	-	-	-	-	-	-	-
Canapa	-	-	0,84	-	-	-	-	-	0,84
Piante da semi oleosi	102,46	525,96	2.331,46	2.810,32	3.125,44	4.428,07	2.391,21	4.537,37	20.252,29
Colza e ravizzone	-	1,59	3,23	9,33	5,21	2,22	15,13	31,83	68,54
Girasole	-	1,30	9,35	7,48	6,08	29,59	28,39	82,40	164,59
Soia	102,46	522,24	2.302,76	2.782,45	3.100,50	4.389,20	2.347,69	4.378,94	19.926,24
Altre piante da semi oleosi	-	0,83	16,12	11,06	13,65	7,06	-	44,20	92,92
Piante aromatiche, medicinali e da condimento	-	-	0,65	-	0,20	-	-	-	0,85
Altre piante industriali	-	-	-	-	-	6,30	7,50	-	13,80
Ortive	16,20	21,22	74,38	77,79	129,47	122,93	117,34	25,80	585,13
In piena aria	14,08	20,21	69,93	72,60	121,00	78,57	117,34	2,16	495,89
In coltivazioni di pieno campo	12,27	19,18	59,50	70,31	107,42	70,76	95,00	2,16	436,60
Pomodoro da mensa	0,15	0,59	1,46	2,16	2,98	0,70	-	-	8,04
Pomodoro da industria	0,05	-	2,28	2,65	1,49	0,32	-	-	6,79
Altre ortive	12,07	18,59	55,76	65,50	102,95	69,74	95,00	2,16	421,77
In orti stabili o industriali	1,81	1,03	10,43	2,29	13,58	7,81	22,34	-	59,29
Pomodoro da mensa	-	0,20	0,01	0,30	2,03	-	-	-	2,54
Altre ortive	1,81	0,83	10,42	1,99	11,55	7,81	22,34	-	56,75
Protette	2,12	1,01	4,45	5,19	8,47	44,36	-	23,64	89,24
In serra	1,84	0,28	2,63	2,84	4,44	42,87	-	23,64	78,54
Pomodoro da mensa	0,50	0,16	0,23	0,09	0,63	0,85	-	-	2,46
Altre ortive	1,34	0,12	2,40	2,75	3,81	42,02	-	23,64	76,08
In tunnel, campane, ecc.	0,28	0,73	1,82	2,35	4,03	1,49	-	-	10,70
Fiori e piante ornamentali	5,85	7,60	25,93	32,41	5,18	3,32	0,04	-	80,33
In piena aria	1,75	2,26	11,77	17,62	1,98	-	-	-	35,38
Protetti	4,10	5,34	14,16	14,79	3,20	-	-	-	41,59
In serra	2,93	2,91	6,60	11,44	2,78	1,55	0,04	-	28,25
In tunnel, campane, ecc.	1,17	2,43	7,56	3,35	0,42	1,77	-	-	16,70
Piantine	2,77	2,76	6,49	8,08	21,28	22,69	10,00	0,64	74,71
Orticole	0,58	1,46	4,63	5,68	21,13	22,61	10,00	-	66,09
Floricole ed ornamentali	2,14	1,30	1,86	0,50	0,11	0,08	-	-	5,99
Altre piantine	0,05	-	-	1,90	0,04	-	-	0,64	2,63
Foraggiere avvicendate	163,72	199,64	465,84	748,66	1.371,29	2.057,31	514,70	926,54	6.447,70
Prati avvicendati	159,44	195,65	453,42	680,88	1.169,53	1.443,94	333,55	450,66	4.887,07
Erba medica	133,97	173,44	422,15	657,71	1.103,60	1.365,69	315,17	427,65	4.599,38
Altri prati avvicendati	25,47	22,21	31,27	23,17	65,93	78,25	18,38	23,01	287,69
Erbai	4,28	3,99	12,42	67,78	201,76	613,37	181,15	475,88	1.560,63
Granoturco in erba	0,18	-	2,30	11,50	11,38	32,84	5,52	-	63,72
Granoturco a maturazione cerosa	1,29	0,64	6,02	46,23	184,93	542,03	156,58	400,41	1.338,13
Altri erbai monofiti di cereali	-	-	-	-	3,15	26,41	10,05	-	39,61
Altri erbai	2,81	3,35	4,10	10,05	2,30	12,09	9,00	75,47	119,17
Sementi	-	-	-	-	-	0,97	-	-	0,97
Terreni a riposo	12,77	74,26	167,39	234,26	773,22	1.793,89	938,45	1.245,08	5.239,32

Tavola 3.5 - Aziende con coltivazioni legnose agrarie e relativa superficie investita per le principali coltivazioni praticate e per classe di superficie agricola utilizzata (SAU) (superficie in ettari)

	CLASSI DI SUPERFICIE AGRICOLA UTILIZZATA								
COLTIVAZIONI	Meno di 1	1 -- 2	2 -- 5	5 -- 10	10 -- 20	20 -- 50	50 -- 100	100 ed oltre	Totale
AZIENDE									
COLTIVAZIONI LEGNOSE AGRARIE	1.004	864	1.465	987	742	397	96	38	5.593
Vite	859	777	1.330	897	655	337	87	31	4.973
Olivo per la produzioe di olive	5	5	14	5	3	4	4	1	41
Da tavola	1	1	2	-	1	-	1	-	6
Per olio	4	4	13	5	2	4	3	1	36
Agrumi	-	-	-	-	-	-	-	-	-
Arancio	-	-	-	-	-	-	-	-	-
Mandarino	-	-	-	-	-	-	-	-	-
Clementina e suoi ibridi	-	-	-	-	-	-	-	-	-
Limone	-	-	-	-	-	-	-	-	-
Altri agrumi	-	-	-	-	-	-	-	-	-
Fruttiferi	182	115	165	130	124	81	17	10	824
Frutta fresca di origine temperata	144	87	136	106	107	68	15	10	673
Melo	112	72	107	72	69	44	11	8	495
Pero	46	26	31	28	20	23	8	3	185
Pesco	22	17	34	37	41	22	2	3	178
Nettarina (pesca noce)	3	5	11	14	17	2	-	2	54
Albicocco	12	10	6	8	5	6	1	-	48
Altra frutta	58	35	35	32	16	12	1	1	190
Frutta fresca di origine sub-tropicale	8	12	14	23	18	17	5	-	97
Actinidia (kiwi)	7	10	14	23	14	16	5	-	89
Altra frutta	1	2	-	1	4	1	-	-	9
Frutta a guscio	58	38	33	16	7	7	-	1	160
Mandorlo	1	2	1	-	-	-	-	-	4
Nocciolo	19	13	10	8	2	2	-	-	54
Castagno	42	27	23	11	4	5	-	1	113
Altra frutta	6	4	2	-	1	-	-	-	13
Vivai	12	9	15	19	17	14	2	4	92
Fruttiferi	-	3	2	1	3	1	-	-	10
Piante ornamentali	8	3	7	7	3	5	-	1	34
Altri	4	3	7	14	13	9	2	3	55
SUPERFICIE INVESTITA									
COLTIVAZIONI LEGNOSE AGRARIE	218,63	265,78	796,72	1.188,72	1.804,10	1.839,02	1.279,25	1.706,64	9.098,86
Vite	180,06	210,05	645,07	947,12	1.420,56	1.363,80	1.118,51	1.433,41	7.318,58
Olivo per la produzioe di olive	0,86	2,69	9,11	5,83	7,67	3,27	8,29	2,35	40,07
Da tavola	0,05	0,35	1,07	-	0,87	-	3,50	-	5,84
Per olio	0,81	2,34	8,04	5,83	6,80	3,27	4,79	2,35	34,23
Agrumi	-	-	-	-	-	-	-	-	-
Arancio	-	-	-	-	-	-	-	-	-
Mandarino	-	-	-	-	-	-	-	-	-
Clementina e suoi ibridi	-	-	-	-	-	-	-	-	-
Limone	-	-	-	-	-	-	-	-	-
Altri agrumi	-	-	-	-	-	-	-	-	-
Fruttiferi	31,64	44,57	125,83	191,90	314,27	400,67	143,31	197,60	1.449,79
Frutta fresca di origine temperata	20,88	28,03	98,31	141,64	275,61	324,55	119,08	196,53	1.204,63
Melo	12,64	18,40	58,76	78,93	159,61	207,99	88,76	158,42	783,51
Pero	1,89	2,07	10,48	22,64	22,37	57,22	23,81	32,01	172,49
Pesco	1,44	1,29	16,24	25,64	59,38	40,90	5,51	1,68	152,08
Nettarina (pesca noce)	0,14	0,33	2,48	3,91	23,46	2,60	-	4,00	36,92
Albicocco	0,31	0,24	0,43	1,46	2,61	2,41	0,50	-	7,96
Altra frutta	4,46	5,70	9,92	9,06	8,18	13,43	0,50	0,42	51,67
Frutta fresca di origine sub-tropicale	2,60	5,65	8,75	40,22	28,85	58,94	24,23	-	169,24
Actinidia (kiwi)	2,35	5,23	8,75	39,66	26,04	57,87	24,23	-	164,13
Altra frutta	0,25	0,42	-	0,56	2,81	1,07	-	-	5,11
Frutta a guscio	8,16	10,89	18,77	10,04	9,81	17,18	-	1,07	75,92
Mandorlo	0,01	0,06	0,55	-	-	-	-	-	0,62
Nocciolo	1,47	1,90	3,28	3,82	0,17	0,44	-	-	11,08
Castagno	5,37	8,55	14,79	6,22	9,51	16,74	-	1,07	62,25
Altra frutta	1,31	0,38	0,15	-	0,13	-	-	-	1,97
Vivai	4,91	4,38	13,80	35,30	48,69	68,75	9,14	54,33	239,30
Fruttiferi	-	0,92	0,38	0,87	19,84	0,20	-	-	22,21
Piante ornamentali	3,15	1,14	5,23	17,54	5,86	31,70	-	10,39	75,01
Altri	1,76	2,32	8,19	16,89	22,99	36,85	9,14	43,94	142,08

Tavola 3.6 - Aziende con superficie irrigabile per classe di superficie irrigabile, classe di superficie totale, classe di superficie agricola utilizzata (SAU) e zona altimetrica (superficie in ettari)

CLASSI DI SUPERFICIE TOTALE		CLASSI DI SUPERFICIE IRRIGABILE								Totale
CLASSI DI SAU ZONE ALTIMETRICHE	Meno di 1	1 -- 2	2 -- 5	5 -- 10	10 -- 20	20 -- 50	50--100	100 ed oltre		
AZIENDE										
CLASSI DI SUPERFICIE TOTALE										
Meno di 1 ettaro	967	-	-	-	-	-	-	-	967	
1 -- 2	440	803	-	-	-	-	-	-	1.243	
2 -- 3	139	325	425	-	-	-	-	-	889	
3 -- 5	131	174	873	-	-	-	-	-	1.178	
5 -- 10	95	100	423	708	-	-	-	-	1.326	
10 -- 20	47	57	119	258	500	-	-	-	981	
20 -- 30	9	16	40	50	138	176	-	-	429	
30 -- 50	9	7	15	30	59	169	-	-	289	
50 -- 100	-	1	5	15	17	62	73	-	173	
100 ed oltre	1	-	1	1	3	4	16	35	61	
TOTALE	1.838	1.483	1.901	1.062	717	411	89	35	7.536	
CLASSI DI SAU										
Senza superficie	1	-	2	-	-	1	-	-	4	
Meno di 1 ettaro	1.215	22	9	5	1	1	1	-	1.254	
1 -- 2	274	1.006	9	3	1	-	-	-	1.293	
2 -- 3	103	165	623	3	1	-	-	-	895	
3 -- 5	109	145	838	5	1	1	-	-	1.099	
5 -- 10	81	78	269	805	9	-	-	-	1.242	
10 -- 20	40	47	100	168	555	3	-	-	913	
20 -- 30	9	13	36	36	89	199	1	-	383	
30 -- 50	5	6	10	24	44	167	-	-	256	
50 -- 100	-	1	4	12	14	38	75	1	145	
100 ed oltre	1	-	1	1	2	1	12	34	52	
TOTALE	1.838	1.483	1.901	1.062	717	411	89	35	7.536	
ZONE ALTIMETRICHE										
Montagna	26	8	3	4	2	1	-	-	44	
Collina	163	130	111	44	24	8	-	-	480	
Pianura	1.649	1.345	1.787	1.014	691	402	89	35	7.012	
TOTALE	1.838	1.483	1.901	1.062	717	411	89	35	7.536	
SUPERFICIE IRRIGABILE										
CLASSI DI SUPERFICIE TOTALE										
Meno di 1 ettaro	469,01	-	-	-	-	-	-	-	469,01	
1 -- 2	282,35	1.089,04	-	-	-	-	-	-	1.371,39	
2 -- 3	82,38	518,17	996,46	-	-	-	-	-	1.597,01	
3 -- 5	70,93	259,40	2.891,13	-	-	-	-	-	3.221,46	
5 -- 10	56,62	141,88	1.575,25	4.807,06	-	-	-	-	6.580,81	
10 -- 20	22,82	81,98	398,30	2.035,32	6.596,02	-	-	-	9.134,44	
20 -- 30	4,66	21,80	135,36	366,39	2.134,61	4.095,30	-	-	6.758,12	
30 -- 50	5,28	9,86	51,68	215,34	881,97	5.476,07	-	-	6.640,20	
50 -- 100	-	1,64	15,29	103,27	229,65	2.297,43	4.771,58	-	7.418,86	
100 ed oltre	0,50	-	2,48	5,45	41,39	148,62	1.280,24	6.492,27	7.970,95	
TOTALE	994,55	2.123,77	6.065,95	7.532,83	9.883,64	12.017,42	6.051,82	6.492,27	51.162,25	
CLASSI DI SAU										
Senza superficie	0,38	-	6,74	-	-	43,55	-	-	50,67	
Meno di 1 ettaro	646,02	30,41	24,97	30,35	13,00	24,60	70,04	-	839,39	
1 -- 2	149,09	1.420,67	28,71	19,13	11,14	-	-	-	1.628,74	
2 -- 3	60,94	251,39	1.535,35	21,63	17,34	-	-	-	1.886,65	
3 -- 5	61,78	215,00	3.017,43	32,64	13,52	25,00	-	-	3.365,37	
5 -- 10	46,97	110,77	943,48	5.670,00	114,46	-	-	-	6.885,68	
10 -- 20	20,75	67,17	337,23	1.250,90	7.558,04	75,44	-	-	9.309,53	
20 -- 30	5,89	18,85	121,34	251,75	1.298,61	4.722,64	59,18	-	6.478,26	
30 -- 50	2,23	7,87	37,43	173,43	629,23	5.727,94	-	-	6.578,13	
50 -- 100	-	1,64	10,79	77,55	200,91	1.363,25	5.013,98	122,81	6.790,93	
100 ed oltre	0,50	-	2,48	5,45	27,39	35,00	908,62	6.369,46	7.348,90	
TOTALE	994,55	2.123,77	6.065,95	7.532,83	9.883,64	12.017,42	6.051,82	6.492,27	51.162,25	
ZONE ALTIMETRICHE										
Montagna	6,78	9,01	10,12	24,50	28,00	21,38	-	-	99,79	
Collina	90,53	183,54	352,23	298,76	300,67	241,25	-	-	1.466,98	
Pianura	897,24	1.931,22	5.703,60	7.209,57	9.554,97	11.754,79	6.051,82	6.492,27	49.595,48	
TOTALE	994,55	2.123,77	6.065,95	7.532,83	9.883,64	12.017,42	6.051,82	6.492,27	51.162,25	

Tavola 3.7 - Aziende con allevamenti e relativo numero di capi per specie di bestiame, classe di superficie totale e classe di superficie agricola utilizzata (SAU)

CLASSI DI SUPERFICIE TOTALE CLASSI DI SAU	SPECIE DI BESTIAME								
	Bovini	Bufalini	Ovini	Caprini	Equini	Suini	Allevamenti avicoli	Conigli	Struzzi
AZIENDE									
CLASSI DI SUPERFICIE TOTALE (in ettari)									
Senza superficie	2	-	-	1	-	-	1	2	-
Meno di 1 ettaro	20	-	1	26	26	68	725	273	-
1 -- 2	70	-	7	43	20	142	1.020	383	3
2 -- 3	92	-	4	39	31	175	822	323	1
3 -- 5	274	-	19	60	52	355	1.170	455	-
5 -- 10	514	1	32	76	80	534	1.298	479	1
10 -- 20	718	2	30	60	83	509	879	298	1
20 -- 30	310	-	10	18	35	179	285	103	-
30 -- 50	206	-	9	16	26	99	167	47	1
50 -- 100	112	3	11	21	21	60	80	22	-
100 ed oltre	37	-	7	11	11	14	18	6	-
TOTALE	2.355	6	130	371	385	2.135	6.465	2.391	7
CLASSI DI SAU (in ettari)									
Senza superficie	3	-	-	1	1	-	16	6	-
Meno di 1 ettaro	37	-	5	47	33	113	1.100	416	1
1 -- 2	108	-	11	52	30	198	1.155	458	2
2 -- 3	120	1	8	47	33	211	808	306	1
3 -- 5	310	-	17	56	61	349	1.070	414	-
5 -- 10	544	-	34	61	79	523	1.144	420	1
10 -- 20	670	2	24	58	71	461	734	234	1
20 -- 30	250	-	9	9	29	134	227	80	-
30 -- 50	194	1	7	15	27	87	135	38	1
50 -- 100	89	2	10	19	12	49	67	18	-
100 ed oltre	30	-	5	6	9	10	9	1	-
TOTALE	2.355	6	130	371	385	2.135	6.465	2.391	7
CAPI									
CLASSI DI SUPERFICIE TOTALE (in ettari)									
Senza superficie	356	-	-	8	-	-	10	4.973	-
Meno di 1 ettaro	149	-	8	108	47	211	54.793	6.653	-
1 -- 2	180	-	27	569	47	282	149.367	7.147	115
2 -- 3	277	-	32	331	56	588	124.402	3.230	15
3 -- 5	1.180	-	123	323	275	6.296	506.681	24.134	-
5 -- 10	4.876	4	326	600	200	7.686	531.160	127.692	2
10 -- 20	13.620	131	446	585	334	14.580	1.184.061	54.592	26
20 -- 30	11.999	-	169	169	102	12.565	1.569.617	25.772	-
30 -- 50	11.794	-	257	433	117	9.484	60.811	22.458	48
50 -- 100	8.410	132	273	469	123	9.629	498.184	14.930	-
100 ed oltre	7.154	-	128	291	78	2.342	180.509	4.652	-
TOTALE	59.995	267	1.789	3.886	1.379	63.663	4.859.595	296.233	206
CLASSI DI SAU (in ettari)									
Senza superficie	364	-	-	8	2	-	959.813	5.060	-
Meno di 1 ettaro	188	-	48	487	64	363	212.722	8.145	100
1 -- 2	297	-	40	397	57	1.383	156.477	29.937	15
2 -- 3	401	4	61	340	63	3.277	180.100	15.829	15
3 -- 5	1.481	-	138	336	310	3.241	317.938	36.579	-
5 -- 10	5.766	-	496	489	222	11.506	552.464	89.674	2
10 -- 20	14.632	131	223	652	286	16.136	1.081.592	43.751	26
20 -- 30	10.878	-	225	328	112	8.917	713.354	37.204	-
30 -- 50	11.964	4	234	187	132	12.062	32.175	18.662	48
50 -- 100	7.307	128	221	498	65	4.451	472.663	6.792	-
100 ed oltre	6.717	-	103	164	66	2.327	180.297	4.600	-
TOTALE	59.995	267	1.789	3.886	1.379	63.663	4.859.595	296.233	206

Tavola 3.8 - Aziende con bovini e relativo numero di capi per classe di capi, classe di superficie totale e classe di superficie agricola utilizzata (SAU)

CLASSI DI SUPERFICIE TOTALE CLASSI DI SAU	CLASSI DI CAPI										Totale
	1 -- 2	3 -- 5	6 -- 9	10 -- 19	20 -- 49	50 -- 99	100 -- 499	500 -- 999	1000 -- 1999	2000 ed oltre	
AZIENDE											
CLASSI DI SUPERFICIE TOTALE (in ettari)											
Senza superficie	-	-	1	-	-	-	1	-	-	-	2
Meno di 1 ettaro	11	6	1	-	1	1	-	-	-	-	20
1 -- 2	49	19	1	-	1	-	-	-	-	-	70
2 -- 3	54	28	9	-	1	-	-	-	-	-	92
3 -- 5	119	101	32	17	4	1	-	-	-	-	274
5 -- 10	106	153	109	101	39	5	-	1	-	-	514
10 -- 20	52	118	117	200	175	47	9	-	-	-	718
20 -- 30	16	18	31	48	109	67	20	1	-	-	310
30 -- 50	7	1	11	23	67	67	30	-	-	-	206
50 -- 100	6	5	3	10	30	29	29	-	-	-	112
100 ed oltre	1	1	1	3	8	9	11	1	2	-	37
TOTALE	421	450	316	402	435	226	100	3	2	-	2.355
CLASSI DI SAU (in ettari)											
Senza superficie	-	-	2	-	-	-	1	-	-	-	3
Meno di 1 ettaro	23	11	1	-	1	1	-	-	-	-	37
1 -- 2	76	28	2	-	2	-	-	-	-	-	108
2 -- 3	68	37	10	4	1	-	-	-	-	-	120
3 -- 5	109	125	46	23	6	1	-	-	-	-	310
5 -- 10	88	147	130	123	48	6	1	1	-	-	544
10 -- 20	36	84	101	184	196	57	12	-	-	-	670
20 -- 30	10	12	15	39	92	64	17	1	-	-	250
30 -- 50	5	2	8	18	60	68	33	-	-	-	194
50 -- 100	5	4	1	8	23	22	26	-	-	-	89
100 ed oltre	1	-	-	3	6	7	10	1	2	-	30
TOTALE	421	450	316	402	435	226	100	3	2	-	2.355
CAPI											
CLASSI DI SUPERFICIE TOTALE (in ettari)											
Senza superficie	-	-	6	-	-	-	350	-	-	-	356
Meno di 1 ettaro	18	23	9	-	34	65	-	-	-	-	149
1 -- 2	79	71	7	-	23	-	-	-	-	-	180
2 -- 3	90	98	62	-	27	-	-	-	-	-	277
3 -- 5	186	376	213	208	107	90	-	-	-	-	1.180
5 -- 10	175	611	787	1.343	1.119	313	-	528	-	-	4.876
10 -- 20	83	468	858	2.710	5.439	2.911	1.151	-	-	-	13.620
20 -- 30	31	67	238	700	3.502	4.259	2.684	518	-	-	11.999
30 -- 50	12	5	78	335	2.134	4.791	4.439	-	-	-	11.794
50 -- 100	11	24	22	169	956	2.070	5.158	-	-	-	8.410
100 ed oltre	2	3	7	48	253	652	2.222	675	3.292	-	7.154
TOTALE	687	1.746	2.287	5.513	13.594	15.151	16.004	1.721	3.292	-	59.995
CLASSI DI SAU (in ettari)											
Senza superficie	-	-	14	-	-	-	350	-	-	-	364
Meno di 1 ettaro	40	40	9	-	34	65	-	-	-	-	188
1 -- 2	119	99	13	-	66	-	-	-	-	-	297
2 -- 3	110	136	70	58	27	-	-	-	-	-	401
3 -- 5	172	478	310	273	158	90	-	-	-	-	1.481
5 -- 10	149	588	945	1.618	1.398	370	170	528	-	-	5.766
10 -- 20	59	334	753	2.549	6.024	3.490	1.423	-	-	-	14.632
20 -- 30	18	44	110	556	3.055	4.205	2.372	518	-	-	10.878
30 -- 50	9	10	56	275	1.946	4.870	4.798	-	-	-	11.964
50 -- 100	9	17	7	136	697	1.562	4.879	-	-	-	7.307
100 ed oltre	2	-	-	48	189	499	2.012	675	3.292	-	6.717
TOTALE	687	1.746	2.287	5.513	13.594	15.151	16.004	1.721	3.292	-	59.995

Tavola 3.9 - Aziende con vacche da latte e relativo numero di capi per classe di capi, classe di superficie totale e classe di superficie agricola utilizzata (SAU)

CLASSI DI SUPERFICIE TOTALE CLASSI DI SAU	CLASSI DI CAPI										Totale
	1 -- 2	3 -- 5	6 -- 9	10 -- 19	20 -- 49	50 -- 99	100 -- 499	500 -- 999	1000 -- 1999	2000 ed oltre	
AZIENDE											
CLASSI DI SUPERFICIE TOTALE (in ettari)											
Senza superficie	-	1	-	-	-	-	-	-	-	-	1
Meno di 1 ettaro	7	1	1	-	2	-	-	-	-	-	11
1 -- 2	41	4	-	1	-	-	-	-	-	-	46
2 -- 3	43	17	2	-	-	-	-	-	-	-	62
3 -- 5	120	62	14	4	-	-	-	-	-	-	200
5 -- 10	109	121	70	59	16	-	-	-	-	-	375
10 -- 20	66	100	113	163	111	12	-	-	-	-	565
20 -- 30	15	15	32	68	111	15	1	-	-	-	257
30 -- 50	7	5	14	32	87	25	4	-	-	-	174
50 -- 100	3	4	5	15	38	21	8	-	-	-	94
100 ed oltre	-	-	1	4	13	6	4	1	-	-	29
TOTALE	411	330	252	346	378	79	17	1	-	-	1.814
CLASSI DI SAU (in ettari)											
Senza superficie	-	1	-	-	-	-	-	-	-	-	1
Meno di 1 ettaro	14	2	1	-	2	-	-	-	-	-	19
1 -- 2	64	9	-	1	1	-	-	-	-	-	75
2 -- 3	53	17	6	1	-	-	-	-	-	-	77
3 -- 5	118	83	18	8	-	-	-	-	-	-	227
5 -- 10	96	122	94	66	21	-	-	-	-	-	399
10 -- 20	46	80	99	174	125	14	-	-	-	-	538
20 -- 30	12	12	19	53	104	16	1	-	-	-	217
30 -- 50	7	2	13	27	83	28	4	-	-	-	164
50 -- 100	1	2	2	12	32	16	9	-	-	-	74
100 ed oltre	-	-	-	4	10	5	3	1	-	-	23
TOTALE	411	330	252	346	378	79	17	1	-	-	1.814
CAPI											
CLASSI DI SUPERFICIE TOTALE (in ettari)											
Senza superficie	-	5	-	-	-	-	-	-	-	-	5
Meno di 1 ettaro	10	3	6	-	64	-	-	-	-	-	83
1 -- 2	55	14	-	15	-	-	-	-	-	-	84
2 -- 3	62	63	16	-	-	-	-	-	-	-	141
3 -- 5	184	230	100	45	-	-	-	-	-	-	559
5 -- 10	169	455	510	723	399	-	-	-	-	-	2.256
10 -- 20	97	393	819	2.213	2.873	703	-	-	-	-	7.098
20 -- 30	23	62	240	950	3.259	927	100	-	-	-	5.561
30 -- 50	12	20	103	473	2.766	1.533	542	-	-	-	5.449
50 -- 100	4	18	38	221	1.252	1.307	1.211	-	-	-	4.051
100 ed oltre	-	-	6	56	424	388	803	904	-	-	2.581
TOTALE	616	1.263	1.838	4.696	11.037	4.858	2.656	904	-	-	27.868
CLASSI DI SAU (in ettari)											
Senza superficie	-	5	-	-	-	-	-	-	-	-	5
Meno di 1 ettaro	19	7	6	-	64	-	-	-	-	-	96
1 -- 2	85	29	-	15	20	-	-	-	-	-	149
2 -- 3	81	65	47	11	-	-	-	-	-	-	204
3 -- 5	188	309	127	93	-	-	-	-	-	-	717
5 -- 10	142	461	682	818	519	-	-	-	-	-	2.622
10 -- 20	70	322	721	2.378	3.265	823	-	-	-	-	7.579
20 -- 30	18	49	141	754	3.087	982	100	-	-	-	5.131
30 -- 50	12	7	100	393	2.710	1.715	542	-	-	-	5.479
50 -- 100	1	9	14	178	1.031	1.010	1.331	-	-	-	3.574
100 ed oltre	-	-	-	56	341	328	683	904	-	-	2.312
TOTALE	616	1.263	1.838	4.696	11.037	4.858	2.656	904	-	-	27.868

Tavola 3.10 - Aziende con suini e relativo numero di capi per classe di capi, classe di superficie totale e classe di superficie agricola utilizzata (SAU)

CLASSI DI SUPERFICIE TOTALE CLASSI DI SAU	CLASSI DI CAPI									Totale
	1 -- 2	3 -- 5	6 -- 9	10 -- 19	20 -- 49	50 -- 99	100 -- 499	500 -- 999	1000 ed oltre	
AZIENDE										
CLASSI DI SUPERFICIE TOTALE (in ettari)										
Meno di 1 ettaro	58	7	-	2	-	1	-	-	-	68
1 -- 2	126	9	4	2	1	-	-	-	-	142
2 -- 3	156	7	6	2	3	-	1	-	-	175
3 -- 5	288	44	9	3	3	3	-	3	2	355
5 -- 10	393	87	21	14	5	4	5	4	1	534
10 -- 20	330	89	29	23	17	3	7	8	3	509
20 -- 30	102	36	7	12	8	1	4	4	5	179
30 -- 50	58	16	7	3	4	1	1	5	4	99
50 -- 100	22	13	5	7	4	-	4	3	2	60
100 ed oltre	8	1	-	3	-	1	-	-	1	14
TOTALE	1.541	309	88	71	45	14	22	27	18	2.135
CLASSI DI SAU (in ettari)										
Meno di 1 ettaro	98	9	1	3	-	2	-	-	-	113
1 -- 2	174	13	6	1	2	-	-	2	-	198
2 -- 3	180	17	5	3	2	1	1	1	1	211
3 -- 5	273	52	12	4	3	3	-	1	1	349
5 -- 10	378	81	20	19	9	5	5	3	3	523
10 -- 20	291	82	27	23	17	-	8	9	4	461
20 -- 30	73	28	10	5	6	1	3	5	3	134
30 -- 50	49	15	3	4	4	1	3	4	4	87
50 -- 100	19	12	4	7	2	-	2	2	1	49
100 ed oltre	6	-	-	2	-	1	-	-	1	10
TOTALE	1.541	309	88	71	45	14	22	27	18	2.135
CAPI										
CLASSI DI SUPERFICIE TOTALE (in ettari)										
Meno di 1 ettaro	76	23	-	22	-	90	-	-	-	211
1 -- 2	164	31	27	26	34	-	-	-	-	282
2 -- 3	210	21	36	23	73	-	225	-	-	588
3 -- 5	399	155	63	42	82	195	-	2.080	3.280	6.296
5 -- 10	557	314	141	171	144	221	2.088	2.800	1.250	7.686
10 -- 20	494	310	198	299	465	169	1.861	5.452	5.332	14.580
20 -- 30	167	129	46	149	246	55	1.046	2.780	7.947	12.565
30 -- 50	94	60	47	30	118	60	150	3.475	5.450	9.484
50 -- 100	37	53	33	95	117	-	1.080	2.230	5.984	9.629
100 ed oltre	14	3	-	31	-	93	-	-	2.201	2.342
TOTALE	2.212	1.099	591	888	1.279	883	6.450	18.817	31.444	63.663
CLASSI DI SAU (in ettari)										
Meno di 1 ettaro	129	30	6	33	-	165	-	-	-	363
1 -- 2	224	45	42	15	57	-	-	1.000	-	1.383
2 -- 3	241	56	32	33	50	60	225	680	1.900	3.277
3 -- 5	390	184	81	54	82	170	-	900	1.380	3.241
5 -- 10	546	292	133	233	284	280	2.088	2.300	5.350	11.506
10 -- 20	440	287	187	299	435	-	2.077	6.152	6.259	16.136
20 -- 30	119	101	63	65	184	55	830	3.280	4.220	8.917
30 -- 50	80	56	20	40	117	60	780	2.775	8.134	12.062
50 -- 100	31	48	27	95	70	-	450	1.730	2.000	4.451
100 ed oltre	12	-	-	21	-	93	-	-	2.201	2.327
TOTALE	2.212	1.099	591	888	1.279	883	6.450	18.817	31.444	63.663

Tavola 3.11 - Aziende con ovini e relativo numero di capi per classe di capi, classe di superficie totale e classe di superficie agricola utilizzata (SAU)

CLASSI DI SUPERFICIE TOTALE CLASSI DI SAU	CLASSI DI CAPI										Totale
	1 -- 2	3 -- 9	10 -- 19	20 -- 49	50 -- 99	100 -- 499	500 -- 999	1000 -- 2999	3000 -- 4999	5000 ed oltre	
AZIENDE											
CLASSI DI SUPERFICIE TOTALE (in ettari)											
Senza superficie	-	-	-	-	-	-	-	-	-	-	-
Meno di 1 ettaro	-	1	-	-	-	-	-	-	-	-	1
1 -- 2	4	3	-	-	-	-	-	-	-	-	7
2 -- 3	3	-	-	1	-	-	-	-	-	-	4
3 -- 5	6	8	4	1	-	-	-	-	-	-	19
5 -- 10	2	14	11	5	-	-	-	-	-	-	32
10 -- 20	4	12	6	7	1	-	-	-	-	-	30
20 -- 30	3	3	2	1	1	-	-	-	-	-	10
30 -- 50	1	-	7	-	-	1	-	-	-	-	9
50 -- 100	1	1	7	1	-	1	-	-	-	-	11
100 ed oltre	1	2	1	2	1	-	-	-	-	-	7
TOTALE	25	44	38	18	3	2	-	-	-	-	130
CLASSE DI SAU (in ettari)											
Senza superficie	-	-	-	-	-	-	-	-	-	-	-
Meno di 1 ettaro	1	2	1	1	-	-	-	-	-	-	5
1 -- 2	6	5	-	-	-	-	-	-	-	-	11
2 -- 3	3	3	1	1	-	-	-	-	-	-	8
3 -- 5	3	7	6	1	-	-	-	-	-	-	17
5 -- 10	2	10	12	10	-	-	-	-	-	-	34
10 -- 20	6	12	4	1	1	-	-	-	-	-	24
20 -- 30	1	2	3	2	1	-	-	-	-	-	9
30 -- 50	1	-	5	-	-	1	-	-	-	-	7
50 -- 100	1	2	5	1	-	1	-	-	-	-	10
100 ed oltre	1	1	1	1	1	-	-	-	-	-	5
TOTALE	25	44	38	18	3	2	-	-	-	-	130
CAPI											
CLASSI DI SUPERFICIE TOTALE (in ettari)											
Senza superficie	-	-	-	-	-	-	-	-	-	-	-
Meno di 1 ettaro	-	8	-	-	-	-	-	-	-	-	8
1 -- 2	8	19	-	-	-	-	-	-	-	-	27
2 -- 3	6	-	-	26	-	-	-	-	-	-	32
3 -- 5	10	43	47	23	-	-	-	-	-	-	123
5 -- 10	3	71	142	110	-	-	-	-	-	-	326
10 -- 20	6	72	76	227	65	-	-	-	-	-	446
20 -- 30	6	17	25	25	96	-	-	-	-	-	169
30 -- 50	1	-	96	-	-	160	-	-	-	-	257
50 -- 100	2	4	103	44	-	120	-	-	-	-	273
100 ed oltre	1	9	18	40	60	-	-	-	-	-	128
TOTALE	43	243	507	495	221	280	-	-	-	-	1.789
CLASSE DI SAU (in ettari)											
Senza superficie	-	-	-	-	-	-	-	-	-	-	-
Meno di 1 ettaro	2	14	10	22	-	-	-	-	-	-	48
1 -- 2	12	28	-	-	-	-	-	-	-	-	40
2 -- 3	6	19	10	26	-	-	-	-	-	-	61
3 -- 5	4	33	78	23	-	-	-	-	-	-	138
5 -- 10	3	52	156	285	-	-	-	-	-	-	496
10 -- 20	10	72	46	30	65	-	-	-	-	-	223
20 -- 30	2	12	46	69	96	-	-	-	-	-	225
30 -- 50	1	-	73	-	-	160	-	-	-	-	234
50 -- 100	2	9	70	20	-	120	-	-	-	-	221
100 ed oltre	1	4	18	20	60	-	-	-	-	-	103
TOTALE	43	243	507	495	221	280	-	-	-	-	1.789

Tavola 3.12 - Aziende con polli da carne e relativo numero di capi per classe di capi, classe di superficie totale e classe di superficie agricola utilizzata (SAU)

CLASSI DI SUPERFICIE TOTALE CLASSI DI SAU	CLASSI DI CAPI									Totale
	Meno di 50	50 -- 100	100 -- 500	500 -- 1000	1000 -- 5000	5000 -- 10000	10000 -- 25000	25000 -- 50000	50000 ed oltre	

AZIENDE										
CLASSI DI SUPERFICIE TOTALE (in ettari)										
Senza superficie	-	-	-	-	-	-	-	-	-	-
Meno di 1 ettaro	199	4	1	-	-	1	1	-	-	206
1 -- 2	294	6	2	-	-	1	3	1	1	308
2 -- 3	223	8	1	-	1	-	2	1	1	237
3 -- 5	371	14	3	-	-	1	2	3	3	397
5 -- 10	402	30	12	-	1	1	2	4	2	454
10 -- 20	275	26	2	1	1	-	3	6	8	322
20 -- 30	95	6	1	1	1	-	1	3	6	114
30 -- 50	54	4	2	-	1	-	-	1	-	62
50 -- 100	16	2	2	1	-	1	-	-	2	24
100 ed oltre	-	-	1	-	-	-	-	-	1	2
TOTALE	1.929	100	27	3	5	5	14	19	24	2.126
CLASSI DI SAU (in ettari)										
Senza superficie	3	-	-	-	-	1	1	1	2	8
Meno di 1 ettaro	294	4	1	-	-	1	2	2	1	305
1 -- 2	337	13	2	-	-	-	3	1	1	357
2 -- 3	225	9	2	-	1	1	2	2	1	243
3 -- 5	341	17	6	-	-	-	1	1	2	368
5 -- 10	368	25	9	1	3	1	1	3	2	413
10 -- 20	233	22	2	1	-	-	4	6	8	276
20 -- 30	71	5	1	-	-	-	-	3	4	84
30 -- 50	49	5	1	-	1	-	-	-	-	56
50 -- 100	8	-	2	1	-	1	-	-	2	14
100 ed oltre	-	-	1	-	-	-	-	-	1	2
TOTALE	1.929	100	27	3	5	5	14	19	24	2.126
CAPI										
CLASSI DI SUPERFICIE TOTALE (in ettari)										
Senza superficie	-	-	-	-	-	-	-	-	-	-
Meno di 1 ettaro	2.616	210	100	-	-	8.000	22.000	-	-	32.926
1 -- 2	3.868	320	700	-	-	8.000	39.500	25.000	50.000	127.388
2 -- 3	2.871	420	100	-	3.500	-	27.000	30.000	50.500	114.391
3 -- 5	5.332	800	335	-	-	8.500	34.000	90.000	305.000	443.967
5 -- 10	6.389	1.583	1.800	-	1.000	5.000	36.000	135.900	305.000	492.672
10 -- 20	4.408	1.400	200	600	2.000	-	61.000	195.000	840.000	1.104.608
20 -- 30	1.413	340	100	600	3.000	-	20.000	129.000	1.333.660	1.488.113
30 -- 50	847	220	400	-	3.000	-	-	35.000	-	39.467
50 -- 100	188	130	200	500	-	8.600	-	-	445.000	454.618
100 ed oltre	-	-	100	-	-	-	-	-	180.000	180.100
TOTALE	27.932	5.423	4.035	1.700	12.500	38.100	239.500	639.900	3.509.160	4.478.250
CLASSI DI SAU (in ettari)										
Senza superficie	32	-	-	-	-	8.000	15.000	35.000	893.660	951.692
Meno di 1 ettaro	3.667	210	100	-	-	8.000	32.000	53.000	90.000	186.977
1 -- 2	4.643	710	700	-	-	-	49.500	25.000	50.000	130.553
2 -- 3	2.808	510	235	-	3.500	8.500	28.000	60.000	50.500	154.053
3 -- 5	5.079	918	650	-	-	-	18.000	30.000	215.000	269.647
5 -- 10	6.008	1.285	1.450	600	6.000	5.000	16.000	117.900	355.000	509.243
10 -- 20	3.829	1.230	200	600	-	-	81.000	195.000	720.000	1.001.859
20 -- 30	1.060	260	100	-	-	-	-	124.000	510.000	635.420
30 -- 50	708	300	300	-	3.000	-	-	-	-	4.308
50 -- 100	98	-	200	500	-	8.600	-	-	445.000	454.398
100 ed oltre	-	-	100	-	-	-	-	-	180.000	180.100
TOTALE	27.932	5.423	4.035	1.700	12.500	38.100	239.500	639.900	3.509.160	4.478.250

Tavola 3.13 - Aziende con galline da uova e relativo numero di capi per classe di capi, classe di superficie totale e classe di superficie agricola utilizzata (SAU)

CLASSI DI SUPERFICIE TOTALE CLASSI DI SAU	CLASSI DI CAPI										Totale
	Meno di 50	50 --100	100 -- 500	500 --1000	1000 -- 3000	3000 -- 5000	5000 -- 10000	10000 -- 25000	25000 -- 50000	50000 ed oltre	
AZIENDE											
CLASSI DI SUPERFICIE TOTALE (in ettari)											
Senza superficie	1	-	-	-	-	-	-	-	-	-	1
Meno di 1 ettaro	682	-	-	-	-	-	-	-	-	-	682
1 -- 2	966	1	1	-	-	1	1	-	-	-	970
2 -- 3	781	7	1	-	-	-	-	-	-	-	789
3 -- 5	1.087	12	1	-	-	1	-	1	-	-	1.102
5 -- 10	1.226	12	3	-	-	-	1	-	-	-	1.242
10 -- 20	802	15	3	-	-	-	1	-	-	-	821
20 -- 30	244	8	1	1	-	-	1	1	-	-	256
30 -- 50	154	3	-	-	-	-	-	-	-	-	157
50 -- 100	68	4	1	-	-	-	-	-	1	-	74
100 ed oltre	15	-	1	-	-	-	-	-	-	-	16
TOTALE	6.026	62	12	1	-	2	4	2	1	-	6.110
CLASSI DI SAU (in ettari)											
Senza superficie	10	-	-	-	-	-	-	-	-	-	10
Meno di 1 ettaro	1.035	-	1	-	-	-	-	-	-	-	1.036
1 -- 2	1.097	8	2	-	-	1	1	-	-	-	1.109
2 -- 3	762	5	-	-	-	-	-	1	-	-	768
3 -- 5	1.004	9	2	-	-	1	-	-	-	-	1.016
5 -- 10	1.065	13	2	-	-	-	1	-	-	-	1.081
10 -- 20	670	13	2	1	-	-	1	-	-	-	687
20 -- 30	195	8	1	-	-	-	1	1	-	-	206
30 -- 50	123	3	1	-	-	-	-	-	1	-	128
50 -- 100	58	3	1	-	-	-	-	-	-	-	62
100 ed oltre	7	-	-	-	-	-	-	-	-	-	7
TOTALE	6.026	62	12	1	-	2	4	2	1	-	6.110
CAPI											
CLASSI DI SUPERFICIE TOTALE (in ettari)											
Senza superficie	10	-	-	-	-	-	-	-	-	-	10
Meno di 1 ettaro	5.709	-	-	-	-	-	-	-	-	-	5.709
1 -- 2	8.692	50	150	-	-	4.000	7.000	-	-	-	19.892
2 -- 3	7.265	355	150	-	-	-	-	-	-	-	7.770
3 -- 5	11.101	680	150	-	-	3.700	-	16.000	-	-	31.631
5 -- 10	13.304	640	600	-	-	-	6.000	-	-	-	20.544
10 -- 20	9.592	838	300	-	-	-	6.000	-	-	-	16.730
20 -- 30	3.105	430	100	500	-	-	8.000	17.000	-	-	29.135
30 -- 50	1.885	180	-	-	-	-	-	-	-	-	2.065
50 -- 100	894	200	110	-	-	-	-	-	25.000	-	26.204
100 ed oltre	141	-	100	-	-	-	-	-	-	-	241
TOTALE	61.698	3.373	1.660	500	-	7.700	27.000	33.000	25.000	-	159.931
CLASSI DI SAU (in ettari)											
Senza superficie	63	-	-	-	-	-	-	-	-	-	63
Meno di 1 ettaro	8.788	-	100	-	-	-	-	-	-	-	8.888
1 -- 2	10.437	405	300	-	-	4.000	7.000	-	-	-	22.142
2 -- 3	7.186	270	-	-	-	-	-	16.000	-	-	23.456
3 -- 5	10.540	510	300	-	-	3.700	-	-	-	-	15.050
5 -- 10	11.749	700	450	-	-	-	6.000	-	-	-	18.899
10 -- 20	8.112	728	200	500	-	-	6.000	-	-	-	15.540
20 -- 30	2.526	430	100	-	-	-	8.000	17.000	-	-	28.056
30 -- 50	1.440	180	110	-	-	-	-	-	25.000	-	26.730
50 -- 100	785	150	100	-	-	-	-	-	-	-	1.035
100 ed oltre	72	-	-	-	-	-	-	-	-	-	72
TOTALE	61.698	3.373	1.660	500	-	7.700	27.000	33.000	25.000	-	159.931

Tavola 3.14 - Aziende che utilizzano mezzi meccanici aziendali ed extraziendali per titolo di possesso dei mezzi meccanici, tipo di mezzo utilizzato e zona altimetrica

MEZZI MECCANICI	Totale aziende	DI PROPRIETÀ SOLO DELL'AZIENDA			In comproprietà	Forniti da terzi
		Aziende	NUMERO MEZZI			
			Totale	Di età inferiore a 10 anni		
TOTALE						
TOTALE	18.079	14.510	-	-	1.004	13.701
Trattrici	16.319	11.870	19.648	3.351	476	6.935
Di potenza inferiore a 40 Kw	7.003	6.518	7.091	666	203	481
Da 40 Kw a meno di 60 Kw	8.759	6.359	7.469	1.177	243	2.629
Da 60 Kw a meno di 100 Kw	6.754	3.337	4.241	1.186	143	3.582
Di 100 Kw e oltre	1.626	709	847	322	46	920
Motocoltivatori, motozappe, motofresatrici e motofalciatrici	7.821	7.141	8.474	1.362	272	708
Mietitrebbiatrici	12.913	517	567	83	88	12.447
Macchine per la raccolta completamente automatizzata di:						
Pomodoro da industria	1	1	1	-	-	-
Patata	28	24	24	7	1	4
Barbabietola da zucchero	353	5	5	-	1	349
Altri prodotti	242	139	168	49	4	107
Apparecchi meccanici distribuzione dei prodotti fitoiatrici	10.716	6.205	6.784	928	412	4.488
Macchine per la fertilizzazione	11.201	6.289	7.115	817	456	4.835
Altri mezzi meccanici	3.989	2.396	-	-	108	1.640
MONTAGNA						
TOTALE	1.236	1.221	-	-	22	86
Trattrici	787	773	1.068	322	12	27
Di potenza inferiore a 40 Kw	514	508	555	146	5	12
Da 40 Kw a meno di 60 Kw	299	292	343	104	5	8
Da 60 Kw a meno di 100 Kw	124	117	159	69	3	9
Di 100 Kw e oltre	9	9	11	3	-	-
Motocoltivatori, motozappe, motofresatrici e motofalciatrici	964	959	1.322	400	9	6
Mietitrebbiatrici	57	4	4	1	1	53
Macchine per la raccolta completamente automatizzata di:						
Pomodoro da industria	-	-	-	-	-	-
Patata	9	9	9	2	-	-
Barbabietola da zucchero	-	-	-	-	-	-
Altri prodotti	37	37	49	12	-	-
Apparecchi meccanici distribuzione dei prodotti fitoiatrici	37	27	30	11	1	10
Macchine per la fertilizzazione	98	89	104	27	5	10
Altri mezzi meccanici	440	435	-	-	1	6
COLLINA						
TOTALE	4.496	3.745	-	-	282	3.007
Trattrici	3.770	2.826	4.479	786	153	1.341
Di potenza inferiore a 40 Kw	1.636	1.533	1.677	151	54	101
Da 40 Kw a meno di 60 Kw	2.033	1.537	1.814	307	92	529
Da 60 Kw a meno di 100 Kw	1.324	663	862	278	48	682
Di 100 Kw e oltre	184	109	126	50	10	75
Motocoltivatori, motozappe, motofresatrici e motofalciatrici	2.560	2.361	2.885	453	123	223
Mietitrebbiatrici	2.783	136	148	21	28	2.686
Macchine per la raccolta completamente automatizzata di:						
Pomodoro da industria	-	-	-	-	-	-
Patata	1	1	1	1	-	-
Barbabietola da zucchero	4	-	-	-	-	4
Altri prodotti	45	26	26	3	2	19
Apparecchi meccanici distribuzione dei prodotti fitoiatrici	2.012	1.341	1.454	190	98	659
Macchine per la fertilizzazione	2.026	1.152	1.304	131	100	856
Altri mezzi meccanici	618	451	-	-	18	166
PIANURA						
TOTALE	12.347	9.544	-	-	700	10.608
Trattrici	11.762	8.271	14.101	2.243	311	5.567
Di potenza inferiore a 40 Kw	4.853	4.477	4.859	369	144	368
Da 40 Kw a meno di 60 Kw	6.427	4.530	5.312	766	146	2.092
Da 60 Kw a meno di 100 Kw	5.306	2.557	3.220	839	92	2.891
Di 100 Kw e oltre	1.433	591	710	269	36	845
Motocoltivatori, motozappe, motofresatrici e motofalciatrici	4.297	3.821	4.267	509	140	479
Mietitrebbiatrici	10.073	377	415	61	59	9.708
Macchine per la raccolta completamente automatizzata di:						
Pomodoro da industria	1	1	1	-	-	-
Patata	18	14	14	4	1	4
Barbabietola da zucchero	349	5	5	-	1	345
Altri prodotti	160	76	93	34	2	88
Apparecchi meccanici distribuzione dei prodotti fitoiatrici	8.667	4.837	5.300	727	313	3.819
Macchine per la fertilizzazione	9.077	5.048	5.707	659	351	3.969
Altri mezzi meccanici	2.931	1.510	-	-	89	1.468

Tavola 3.15 - Aziende e relativo numero di giornate di lavoro aziendale, per classe di giornate di lavoro, classe di superficie totale e classe di superficie agricola utilizzata (SAU)

CLASSI DI SUPERFICIE TOTALE CLASSI DI SAU	CLASSI DI GIORNATE DI LAVORO								Totale
	Meno di 50	50 -- 100	100 -- 200	200 -- 300	300 -- 500	500 -- 1000	1000 -- 2500	2500 ed oltre	
AZIENDE									
CLASSI DI SUPERFICIE TOTALE (in ettari)									
Senza superficie	4	3	1	-	2	1	1	-	12
Meno di 1 ettaro	2.222	316	159	54	29	12	-	-	2.792
1 -- 2	2.502	461	277	108	75	30	2	1	3.456
2 -- 3	1.485	441	314	96	103	30	4	1	2.474
3 -- 5	1.474	652	600	231	225	96	5	2	3.285
5 -- 10	842	567	693	414	478	263	23	-	3.280
10 -- 20	226	216	381	323	547	449	65	1	2.208
20 -- 30	44	30	102	95	181	244	58	1	755
30 -- 50	38	11	38	66	134	149	68	2	506
50 -- 100	21	9	11	25	69	89	62	5	291
100 ed oltre	26	4	11	11	20	36	32	16	156
TOTALE	8.884	2.710	2.587	1.423	1.863	1.399	320	29	19.215
CLASSI DI SAU (in ettari)									
Senza superficie	14	5	5	4	6	1	2	1	38
Meno di 1 ettaro	2.989	611	348	117	57	26	4	1	4.153
1 -- 2	2.457	502	403	139	113	45	5	-	3.664
2 -- 3	1.357	436	326	129	132	45	5	2	2.432
3 -- 5	1.196	543	526	237	275	113	7	1	2.898
5 -- 10	639	435	581	380	478	288	26	1	2.828
10 -- 20	136	145	285	255	451	456	68	-	1.796
20 -- 30	40	16	70	84	162	191	58	3	624
30 -- 50	29	10	29	49	115	137	63	1	433
50 -- 100	13	5	7	22	60	69	54	8	238
100 ed oltre	14	2	7	7	14	28	28	11	111
TOTALE	8.884	2.710	2.587	1.423	1.863	1.399	320	29	19.215
GIORNATE DI LAVORO AZIENDALE									
CLASSI DI SUPERFICIE TOTALE (in ettari)									
Senza superficie	114	180	130	-	685	824	1.700	-	3.633
Meno di 1 ettaro	28.820	20.464	20.372	12.261	9.937	8.074	-	-	99.928
1 -- 2	35.428	29.776	36.487	24.732	26.102	20.959	2.143	3.575	179.202
2 -- 3	24.710	29.218	40.521	21.638	37.356	19.087	5.486	3.600	181.616
3 -- 5	28.927	43.925	80.190	53.306	81.368	61.100	6.805	7.816	363.437
5 -- 10	18.741	39.003	94.547	96.783	173.878	173.033	28.152	-	624.137
10 -- 20	4.796	14.951	54.304	75.934	203.380	302.839	81.249	4.180	741.633
20 -- 30	614	2.039	14.934	22.941	67.091	169.881	74.186	7.011	358.697
30 -- 50	550	758	5.587	15.344	51.163	106.266	86.502	5.281	271.451
50 -- 100	331	621	1.586	5.964	26.728	62.248	87.836	23.004	208.318
100 ed oltre	415	260	1.453	2.745	7.341	26.069	50.249	96.304	184.836
TOTALE	143.446	181.195	350.111	331.648	685.029	950.380	424.308	150.771	3.216.888
CLASSI DI SAU (in ettari)									
Senza superficie	227	335	720	1.000	2.107	824	3.308	2.737	11.258
Meno di 1 ettaro	42.979	39.737	45.308	26.648	19.919	17.918	4.723	3.575	200.807
1 -- 2	35.508	33.074	53.513	31.771	39.720	29.672	6.540	-	229.798
2 -- 3	22.397	28.618	43.244	29.285	48.165	29.491	6.205	7.610	215.015
3 -- 5	23.881	37.000	69.925	55.356	99.328	72.609	8.650	3.806	370.555
5 -- 10	14.215	30.110	80.227	89.327	174.601	190.812	34.029	4.180	617.501
10 -- 20	2.893	10.037	40.825	59.597	168.598	307.854	84.877	-	674.681
20 -- 30	584	1.076	10.138	20.211	60.708	134.171	72.958	18.780	318.626
30 -- 50	397	758	4.269	11.504	43.221	99.488	79.976	2.631	242.244
50 -- 100	135	340	1.097	5.254	23.331	47.016	78.280	28.234	183.687
100 ed oltre	230	110	845	1.695	5.331	20.525	44.762	79.218	152.716
TOTALE	143.446	181.195	350.111	331.648	685.029	950.380	424.308	150.771	3.216.888

Tavola 3.16 - Aziende per categoria di manodopera familiare, classe di superficie totale, classe di superficie agricola utilizzata (SAU) e sesso

		FAMILIARI E PARENTI DEL CONDUTTORE					
CLASSI DI SUPERFICIE TOTALE CLASSI DI SAU	Conduttore	CONIUGE		ALTRI FAMILIARI DEL CONDUTTORE		Parenti del conduttore	Totale
		Totale	Di cui che lavora in azienda	Totale	Di cui che lavorano in azienda		
TOTALE							
CLASSI DI SUPERFICIE TOTALE (in ettari)							
Senza superficie	9	6	3	6	1	-	9
Meno di 1 ettaro	2.785	1.690	840	1.305	232	147	2.785
1 -- 2	3.450	2.121	1.135	1.666	354	194	3.450
2 -- 3	2.462	1.519	923	1.307	355	174	2.462
3 -- 5	3.273	2.089	1.437	1.816	607	277	3.273
5 -- 10	3.271	2.152	1.539	1.979	771	322	3.271
10 -- 20	2.188	1.474	1.119	1.529	717	253	2.188
20 -- 30	738	505	368	569	310	98	738
30 -- 50	489	326	233	385	211	91	489
50 -- 100	267	174	126	202	128	58	267
100 ed oltre	93	60	34	62	38	21	93
TOTALE	19.025	12.116	7.757	10.826	3.724	1.635	19.025
CLASSI DI SAU (in ettari)							
Senza superficie	32	19	10	20	2	1	32
Meno di 1 ettaro	4.139	2.484	1.364	2.001	456	229	4.139
1 -- 2	3.655	2.247	1.236	1.827	469	222	3.655
2 -- 3	2.418	1.521	947	1.314	359	191	2.418
3 -- 5	2.887	1.854	1.289	1.632	575	249	2.887
5 -- 10	2.813	1.872	1.352	1.743	674	289	2.813
10 -- 20	1.775	1.235	935	1.278	617	215	1.775
20 -- 30	606	420	298	476	261	94	606
30 -- 50	415	273	195	320	174	78	415
50 -- 100	218	146	105	170	109	49	218
100 ed oltre	67	45	26	45	28	18	67
TOTALE	19.025	12.116	7.757	10.826	3.724	1.635	19.025
MASCHI							
CLASSI DI SUPERFICIE TOTALE (in ettari)							
Senza superficie	7	2	2	4	1	-	9
Meno di 1 ettaro	1.799	386	231	907	185	113	2.393
1 -- 2	2.136	630	436	1.191	286	166	3.030
2 -- 3	1.381	592	459	919	298	146	2.199
3 -- 5	1.842	877	743	1.315	504	239	3.025
5 -- 10	2.002	846	725	1.429	609	271	3.099
10 -- 20	1.568	443	370	1.118	568	202	2.125
20 -- 30	616	86	69	451	251	77	729
30 -- 50	437	29	27	312	184	70	480
50 -- 100	231	21	16	162	111	52	259
100 ed oltre	76	9	4	49	35	16	89
TOTALE	12.095	3.921	3.082	7.857	3.032	1.352	17.437
CLASSI DI SAU (in ettari)							
Senza superficie	26	2	2	14	2	1	30
Meno di 1 ettaro	2.721	588	398	1.391	369	182	3.616
1 -- 2	2.169	730	519	1.320	387	186	3.220
2 -- 3	1.335	635	496	906	288	166	2.179
3 -- 5	1.633	802	689	1.188	466	215	2.691
5 -- 10	1.771	708	601	1.266	534	236	2.681
10 -- 20	1.299	357	302	956	501	172	1.742
20 -- 30	523	53	39	382	211	74	597
30 -- 50	370	24	22	260	151	61	404
50 -- 100	193	15	11	138	98	46	213
100 ed oltre	55	7	3	36	25	13	64
TOTALE	12.095	3.921	3.082	7.857	3.032	1.352	17.437

Tavola 3.16 segue - Aziende per categoria di manodopera familiare, classe di superficie totale, classe di superficie agricola utilizzata (SAU) e sesso

		FAMILIARI E PARENTI DEL CONDUTTORE						
CLASSI DI SUPERFICIE TOTALE CLASSI DI SAU	Conduttore	CONIUGE		ALTRI FAMILIARI DEL CONDUTTORE		Parenti del conduttore	Totale	
		Totale	Di cui che lavora in azienda	Totale	Di cui che lavorano in azienda			
FEMMINE								
CLASSI DI SUPERFICIE TOTALE (in ettari)								
Senza superficie	2	4	1	4	-	-	7	
Meno di 1 ettaro	986	1.304	609	781	76	48	2.444	
1 -- 2	1.314	1.491	699	974	114	54	2.975	
2 -- 3	1.081	927	464	790	99	47	2.134	
3 -- 5	1.431	1.212	694	1.057	190	66	2.850	
5 -- 10	1.269	1.306	814	1.243	294	101	2.873	
10 -- 20	620	1.031	749	1.027	317	102	1.942	
20 -- 30	122	419	299	368	154	46	660	
30 -- 50	52	297	206	272	103	47	436	
50 -- 100	36	153	110	141	59	26	234	
100 ed oltre	17	51	30	39	12	11	74	
TOTALE	6.930	8.195	4.675	6.696	1.418	548	16.629	
CLASSI DI SAU (in ettari)								
Senza superficie	6	17	8	11	-	-	26	
Meno di 1 ettaro	1.418	1.896	966	1.198	154	69	3.558	
1 -- 2	1.486	1.517	717	1.050	136	69	3.194	
2 -- 3	1.083	886	451	835	124	43	2.101	
3 -- 5	1.254	1.052	600	947	198	60	2.508	
5 -- 10	1.042	1.164	751	1.100	258	102	2.483	
10 -- 20	476	878	633	873	273	89	1.595	
20 -- 30	83	367	259	309	131	46	554	
30 -- 50	45	249	173	226	88	40	367	
50 -- 100	25	131	94	121	48	20	191	
100 ed oltre	12	38	23	26	8	10	52	
TOTALE	6.930	8.195	4.675	6.696	1.418	548	16.629	

Tavola 3.17 - Aziende per categoria di altra manodopera aziendale, classe di superficie totale, classe di superficie agricola utilizzata (SAU) e sesso

	ALTRA MANODOPERA AZIENDALE				
CLASSI DI SUPERFICIE TOTALE CLASSI DI SAU	DIRIGENTI E IMPIEGATI		OPERAI ED ASSIMILATI		Totale
	A tempo indeterminato	A tempo determinato	A tempo indeterminato	A tempo determinato	
	TOTALE				
CLASSI DI SUPERFICIE TOTALE (in ettari)					
Senza superficie	2	-	1	2	3
Meno di 1 ettaro	5	5	2	27	39
1 -- 2	5	4	5	33	43
2 -- 3	9	1	7	28	39
3 -- 5	11	6	8	23	44
5 -- 10	9	5	20	37	63
10 -- 20	21	7	43	68	109
20 -- 30	19	3	30	39	68
30 -- 50	18	8	36	32	63
50 -- 100	24	12	46	44	82
100 ed oltre	51	15	58	66	107
TOTALE	174	66	256	399	660
CLASSI DI SAU (in ettari)					
Senza superficie	5	-	5	6	9
Meno di 1 ettaro	9	6	8	44	63
1 -- 2	9	6	7	33	50
2 -- 3	12	2	10	27	42
3 -- 5	10	3	12	17	36
5 -- 10	16	9	26	48	82
10 -- 20	17	8	48	69	113
20 -- 30	20	5	22	36	57
30 -- 50	13	11	31	28	58
50 -- 100	26	8	43	39	71
100 ed oltre	37	8	44	52	79
TOTALE	174	66	256	399	660
	MASCHI				
CLASSI DI SUPERFICIE TOTALE (in ettari)					
Senza superficie	2	-	1	2	3
Meno di 1 ettaro	5	4	2	26	37
1 -- 2	5	4	3	30	40
2 -- 3	6	1	7	26	37
3 -- 5	11	6	6	18	38
5 -- 10	8	5	15	32	54
10 -- 20	17	6	37	56	92
20 -- 30	14	3	29	35	61
30 -- 50	13	8	35	30	62
50 -- 100	19	11	44	42	81
100 ed oltre	44	15	57	61	106
TOTALE	144	63	236	358	611
CLASSI DI SAU (in ettari)					
Senza superficie	3	-	5	5	9
Meno di 1 ettaro	9	5	5	39	56
1 -- 2	8	6	5	31	47
2 -- 3	9	2	10	24	39
3 -- 5	9	3	11	16	34
5 -- 10	14	8	21	43	73
10 -- 20	13	8	44	57	98
20 -- 30	15	4	20	32	50
30 -- 50	9	11	30	26	57
50 -- 100	21	8	42	37	70
100 ed oltre	34	8	43	48	78
TOTALE	144	63	236	358	611

Tavola 3.17 segue - Aziende per categoria di altra manodopera aziendale, classe di superficie totale, classe di superficie agricola utilizzata (SAU) e sesso

	ALTRA MANODOPERA AZIENDALE				
CLASSI DI SUPERFICIE TOTALE CLASSI DI SAU	DIRIGENTI E IMPIEGATI		OPERAI ED ASSIMILATI		Totale
	A tempo indeterminato	A tempo determinato	A tempo indeterminato	A tempo determinato	
FEMMINE					
CLASSI DI SUPERFICIE TOTALE (in ettari)					
Senza superficie	1	-	1	1	3
Meno di 1 ettaro	-	1	-	1	2
1 -- 2	1	-	3	5	6
2 -- 3	3	-	2	7	10
3 -- 5	2	1	4	9	13
5 -- 10	2	3	7	16	27
10 -- 20	7	2	11	43	55
20 -- 30	9	1	1	25	33
30 -- 50	6	2	3	17	23
50 -- 100	12	6	10	24	39
100 ed oltre	22	4	4	30	46
TOTALE	65	20	46	178	257
CLASSI DI SAU (in ettari)					
Senza superficie	3	-	2	3	6
Meno di 1 ettaro	2	1	4	8	12
1 -- 2	1	-	3	3	6
2 -- 3	5	1	3	10	15
3 -- 5	2	-	2	4	7
5 -- 10	4	5	7	25	37
10 -- 20	7	4	7	41	53
20 -- 30	8	3	4	20	30
30 -- 50	6	1	3	15	20
50 -- 100	12	3	8	26	37
100 ed oltre	15	2	3	23	34
TOTALE	65	20	46	178	257

Tavola 3.18 - Aziende interessate al contoterzismo e relativo numero di giornate di lavoro secondo l'utilizzazione dei mezzi meccanici per classe di superficie totale e classe di superficie agricola utilizzata (SAU)

CLASSI DI SUPERFICIE TOTALE CLASSI DI SAU	AZIENDE CHE UTILIZZANO MEZZI MECCANICI						
	IN ALTRE AZIENDE AGRICOLE			IN AZIENDA E FORNITI DA			
	Totale	Di proprietà solo dell'azienda	In comproprietà	Totale	Altre aziende agricole	Organismi associativi	Imprese di esercizio e noleggio
AZIENDE							
CLASSI DI SUPERFICIE TOTALE (in ettari)							
Senza superficie	-	-	-	-	-	-	-
Meno di 1 ettaro	3	2	1	1.654	1.241	40	384
1 -- 2	4	2	2	2.554	1.927	55	623
2 -- 3	7	5	2	1.923	1.423	53	487
3 -- 5	12	9	3	2.466	1.780	88	657
5 -- 10	29	24	6	2.447	1.745	98	646
10 -- 20	50	45	5	1.601	1.133	81	433
20 -- 30	45	39	6	522	353	23	159
30 -- 50	75	70	6	310	185	16	112
50 -- 100	33	33	-	153	82	4	70
100 ed oltre	2	2	-	71	31	1	41
TOTALE	260	231	31	13.701	9.900	459	3.612
CLASSI DI SAU (in ettari)							
Senza superficie	-	-	-	6	4	-	2
Meno di 1 ettaro	5	4	1	2.253	1.696	57	517
1 -- 2	3	-	3	2.740	2.058	59	682
2 -- 3	11	9	2	1.928	1.417	59	503
3 -- 5	9	7	2	2.269	1.641	83	586
5 -- 10	35	30	6	2.227	1.575	92	603
10 -- 20	50	45	5	1.384	976	70	382
20 -- 30	52	46	6	442	283	21	145
30 -- 50	65	60	6	274	163	13	103
50 -- 100	28	28	-	124	63	4	59
100 ed oltre	2	2	-	54	24	1	30
TOTALE	260	231	31	13.701	9.900	459	3.612
GIORNATE DI LAVORO EFFETTUATE							
CLASSI DI SUPERFICIE TOTALE (in ettari)							
Senza superficie	-	-	-	-	-	-	-
Meno di 1 ettaro	102	101	1	3.161	2.294	204	663
1 -- 2	237	230	7	6.342	4.808	216	1.318
2 -- 3	296	176	120	4.865	3.611	198	1.056
3 -- 5	362	322	40	6.733	4.915	230	1.588
5 -- 10	1.059	1.040	19	7.271	5.241	338	1.692
10 -- 20	1.971	1.825	146	5.468	3.902	251	1.315
20 -- 30	2.407	2.255	152	2.290	1.541	102	647
30 -- 50	4.113	3.890	223	1.953	984	96	873
50 -- 100	1.869	1.869	-	1.841	760	21	1.060
100 ed oltre	385	385	-	1.589	612	11	966
TOTALE	12.801	12.093	708	41.513	28.668	1.667	11.178
CLASSI DI SAU (in ettari)							
Senza superficie	-	-	-	14	8	-	6
Meno di 1 ettaro	332	331	1	4.783	3.528	283	972
1 -- 2	27	-	27	6.887	5.190	225	1.472
2 -- 3	376	266	110	4.966	3.632	232	1.102
3 -- 5	302	272	30	6.214	4.586	198	1.430
5 -- 10	1.352	1.333	19	6.788	4.852	292	1.644
10 -- 20	2.673	2.527	146	4.935	3.559	223	1.153
20 -- 30	2.685	2.533	152	2.211	1.267	98	846
30 -- 50	3.250	3.027	223	2.001	970	84	947
50 -- 100	1.419	1.419	-	1.414	549	21	844
100 ed oltre	385	385	-	1.300	527	11	762
TOTALE	12.801	12.093	708	41.513	28.668	1.667	11.178

Capitolo 4 – Dati comunali

Tavola 4.1 - Aziende per forma di conduzione, comune e zona altimetrica

COMUNI ZONE ALTIMETRICHE	CONDUZIONE DIRETTA DEL COLTIVATORE				Conduzione con salariati	Conduzione a colonia parziaria appoderata	Altra forma di conduzione	Totale generale
	Con solo manodopera familiare	Con manodopera familiare prevalente	Con manodopera extrafamiliare prevalente	Totale				
Aiello del Friuli	123	3	-	126	41	-	-	167
Amaro	6	-	-	6	-	-	-	6
Ampezzo	27	2	-	29	2	-	-	31
Aquileia	75	19	-	94	16	-	-	110
Arta Terme	41	-	2	43	1	-	-	44
Artegna	98	-	-	98	-	-	-	98
Attimis	170	1	-	171	2	-	-	173
Bagnaria Arsa	126	-	1	127	12	-	-	139
Basiliano	302	4	2	308	173	-	-	481
Bertiolo	249	-	-	249	38	-	-	287
Bicinicco	99	3	1	103	41	-	-	144
Bordano	5	-	1	6	-	-	-	6
Buia	248	-	-	248	-	-	-	248
Buttrio	134	-	-	134	30	-	-	164
Camino al Tagliamento	247	2	1	250	3	-	-	253
Campoformido	100	-	-	100	27	-	-	127
Campolongo al Torre	46	-	-	46	32	-	-	78
Carlino	153	7	3	163	6	-	-	169
Cassacco	116	3	-	119	-	-	-	119
Castions di Strada	322	6	-	328	56	-	-	384
Cavazzo Carnico	8	1	-	9	-	-	-	9
Cervicento	20	-	1	21	1	-	-	22
Cervignano del Friuli	103	5	1	109	8	-	-	117
Chiopris-Viscone	31	2	1	34	3	-	-	37
Chiusaforte	3	-	-	3	1	-	-	4
Cividale del Friuli	390	23	7	420	9	-	-	429
Codroipo	651	11	4	666	45	-	-	711
Colloredo di Monte Albano	166	4	-	170	81	-	-	251
Corneglians	8	-	1	9	4	-	-	13
Corno di Rosazzo	57	2	1	60	2	-	-	62
Coseano	218	1	-	219	42	-	-	261
Dignano	191	-	-	191	74	-	-	265
Dogna	6	-	-	6	1	-	-	7
Drenchia	31	-	-	31	-	-	-	31
Enemonzo	22	1	-	23	2	-	-	25
Faedis	222	1	-	223	4	-	-	227
Fagagna	271	-	3	274	138	-	-	412
Fiumicello	170	1	1	172	28	-	-	200
Flaibano	127	-	-	127	36	-	-	163
Forgaria nel Friuli	42	-	-	42	-	-	-	42
Forni Avoltri	2	-	-	2	3	-	-	5
Forni di Sopra	4	-	-	4	-	-	-	4
Forni di Sotto	5	-	-	5	1	-	-	6
Gemona del Friuli	245	1	-	246	2	-	-	248
Gonars	200	-	-	200	27	-	-	227
Grimacco	16	-	-	16	-	-	-	16
Latisana	399	2	1	402	181	-	-	583
Lauco	33	-	-	33	1	-	-	34
Lestizza	358	8	-	366	15	-	-	381
Lignano Sabbiadoro	2	-	-	2	4	-	-	6
Ligosullo	2	-	-	2	2	-	-	4
Lusevera	33	1	-	34	4	-	-	38
Magnano in Riviera	132	-	-	132	-	-	-	132
Majano	195	-	1	196	31	-	-	227
Malborghetto Valbruna	56	1	-	57	5	-	1	63
Manzano	95	3	4	102	20	-	-	122
Marano Lagunare	5	-	-	5	2	-	-	7
Martignacco	328	3	-	331	64	-	-	395
Mereto di Tomba	341	1	1	343	88	-	-	431
Moggio Udinese	21	-	-	21	1	-	-	22
Moimacco	89	-	1	90	2	-	-	92
Montenars	4	-	-	4	-	-	-	4
Mortegliano	282	8	1	291	4	-	-	295
Moruzzo	144	-	-	144	49	-	-	193
Muzzana del Turgnano	161	-	-	161	47	-	-	208
Nimis	241	5	1	247	5	-	-	252
Osoppo	31	1	-	32	1	-	-	33

Tavola 4.1 - Aziende per forma di conduzione, comune e zona altimetrica

COMUNI ZONE ALTIMETRICHE	CONDUZIONE DIRETTA DEL COLTIVATORE				Conduzione con salariati	Conduzione a colonia parziaria appoderata	Altra forma di conduzione	Totale generale
	Con solo manodopera familiare	Con manodopera familiare prevalente	Con manodopera extrafamiliare prevalente	Totale				
Ovaro	102	-	-	102	3	-	-	105
Pagnacco	133	2	-	135	12	-	-	147
Palazzolo dello Stella	200	1	2	203	66	1	-	270
Palmanova	108	2	-	110	-	-	-	110
Paluzza	50	-	-	50	2	-	-	52
Pasian di Prato	173	1	-	174	23	-	-	197
Paularo	79	7	-	86	2	-	-	88
Pavia di Udine	186	3	2	191	36	-	-	227
Pocenia	142	4	3	149	87	-	-	236
Pontebba	46	-	-	46	4	-	-	50
Porpetto	161	1	-	162	19	-	-	181
Povoletto	263	7	-	270	45	-	-	315
Pozzuolo del Friuli	315	4	1	320	100	-	-	420
Pradamano	54	5	1	60	13	-	-	73
Prato Carnico	13	-	-	13	3	-	-	16
Precentico	82	5	2	89	41	-	-	130
Premariacco	262	3	3	268	40	-	-	308
Preone	7	-	-	7	1	-	-	8
Prepotto	240	17	4	261	3	-	-	264
Pulfero	85	1	-	86	-	-	-	86
Ragogna	133	-	-	133	1	-	-	134
Ravascletto	7	-	-	7	1	-	-	8
Raveo	7	1	-	8	-	-	-	8
Reana del Rojale	237	1	1	239	22	-	-	261
Remanzacco	260	3	1	264	16	-	-	280
Resia	101	-	-	101	1	-	-	102
Resiutta	2	-	-	2	1	-	-	3
Rigolato	4	-	-	4	1	-	-	5
Rive d'Arcano	231	1	-	232	51	-	-	283
Rivignano	183	4	-	187	75	-	-	262
Ronchis	159	3	-	162	33	-	-	195
Ruda	113	4	-	117	25	-	-	142
San Daniele del Friuli	278	1	-	279	19	-	-	298
San Giorgio di Nogaro	163	1	-	164	16	-	-	180
San Giovanni al Natisone	132	1	1	134	16	-	-	150
San Leonardo	41	2	1	44	-	-	-	44
San Pietro al Natisone	74	-	-	74	-	-	-	74
Santa Maria la Longa	116	2	2	120	40	-	-	160
San Vito al Torre	72	2	-	74	60	-	-	134
San Vito di Fagagna	106	-	-	106	33	-	-	139
Sauris	12	1	-	13	1	-	-	14
Savogna	100	-	-	100	-	-	-	100
Sedegliano	397	6	3	406	66	-	-	472
Socchieve	24	1	-	25	2	-	-	27
Stregna	22	-	-	22	-	-	-	22
Sutrio	22	-	-	22	2	-	-	24
Taipana	8	-	-	8	1	-	-	9
Talmassons	424	3	1	428	24	1	-	453
Tapogliano	34	-	-	34	18	-	-	52
Tarcento	286	2	-	288	2	-	-	290
Tarvisio	45	1	-	46	7	-	-	53
Tavagnacco	84	2	1	87	49	-	-	136
Teor	181	1	-	182	85	1	-	268
Terzo d'Aquileia	90	3	-	93	27	-	-	120
Tolmezzo	69	-	-	69	2	-	-	71
Torreano	145	2	1	148	3	-	-	151
Torviscosa	8	-	-	8	6	-	-	14
Trasaghis	19	-	-	19	-	-	-	19
Treppo Carnico	8	-	-	8	1	-	-	9
Treppo Grande	159	1	-	160	44	-	-	204
Tricesimo	211	1	-	212	17	-	-	229
Trivignano Udinese	132	1	2	135	31	-	-	166
Udine	208	9	2	219	107	-	-	326
Varmo	252	7	2	261	56	-	-	317
Venzone	33	1	-	34	3	-	-	37
Verzegnis	4	-	-	4	1	-	-	5
Villa Santina	17	1	-	18	1	-	-	19

Tavola 4.1 - Aziende per forma di conduzione, comune e zona altimetrica

COMUNI ZONE ALTIMETRICHE	CONDUZIONE DIRETTA DEL COLTIVATORE				Conduzione con salariati	Conduzione a colonia parziaria appoderata	Altra forma di conduzione	Totale generale
	Con solo manodopera familiare	Con manodopera familiare prevalente	Con manodopera extrafamiliare prevalente	Totale				
Villa Vicentina	34	2	-	36	5	-	-	41
Visco	41	1	1	43	10	-	-	53
Zuglio	6	-	-	6	1	-	-	7
TOTALE	17.043	271	78	17.392	3.001	3	1	20.397
ZONE ALTIMETRICHE								
Montagna	1.324	22	6	1.352	70	-	1	1.423
Collina	4.620	68	18	4.706	476	-	-	5.182
Pianura	11.099	181	54	11.334	2.455	3	-	13.792
TOTALE	17.043	271	78	17.392	3.001	3	1	20.397

Tavola 4.2 - Superficie totale per forma di conduzione delle aziende, comune e zona altimetrica (superficie in ettari)

COMUNI ZONE ALTIMETRICHE	CONDUZIONE DIRETTA DEL COLTIVATORE				Conduzione con salariati	Conduzione a colonia parziaria appoderata	Altra forma di conduzione	Totale generale
	Con solo manodopera familiare	Con manodopera familiare prevalente	Con manodopera extrafamiliare prevalente	Totale				
Aiello del Friuli	578,33	13,46	-	591,79	157,52	-	-	749,31
Amaro	103,27	-	-	103,27	-	-	-	103,27
Ampezzo	1.030,29	54,89	-	1.085,18	4.029,11	-	-	5.114,29
Aquileia	890,95	289,06	-	1.180,01	2.254,23	-	-	3.434,24
Arta Terme	767,25	-	170,83	938,08	1.759,21	-	-	2.697,29
Artegna	416,37	-	-	416,37	-	-	-	416,37
Attimis	747,90	15,30	-	763,20	47,13	-	-	810,33
Bagnaria Arsia	1.170,31	-	50,18	1.220,49	265,88	-	-	1.486,37
Basiliano	2.569,41	95,35	80,73	2.745,49	503,49	-	-	3.248,98
Bertolo	2.192,80	-	-	2.192,80	437,59	-	-	2.630,39
Bicinicco	1.044,89	56,04	20,41	1.121,34	365,92	-	-	1.487,26
Bordano	16,90	-	44,42	61,32	-	-	-	61,32
Buia	1.401,14	-	-	1.401,14	-	-	-	1.401,14
Buttrio	1.051,54	-	-	1.051,54	321,27	-	-	1.372,81
Camino al Tagliamento	1.416,92	17,55	51,91	1.486,38	237,04	-	-	1.723,42
Campoformido	763,31	-	-	763,31	52,34	-	-	815,65
Campolongo al Torre	289,20	-	-	289,20	92,44	-	-	381,64
Carlino	1.119,70	196,14	320,36	1.636,20	608,65	-	-	2.244,85
Cassacco	700,24	31,08	-	731,32	-	-	-	731,32
Castions di Strada	1.860,07	82,97	-	1.943,04	184,22	-	-	2.127,26
Cavazzo Carnico	122,00	14,87	-	136,87	-	-	-	136,87
Cervicento	108,86	-	18,04	126,90	290,95	-	-	417,85
Cervignano del Friuli	984,45	355,85	4,22	1.344,52	910,89	-	-	2.255,41
Chiopris-Viscone	202,90	67,31	22,56	292,77	133,18	-	-	425,95
Chiusaforte	246,51	-	-	246,51	1.475,52	-	-	1.722,03
Cividale del Friuli	2.822,51	496,72	289,60	3.608,83	145,90	-	-	3.754,73
Codroipo	4.022,85	64,36	218,88	4.306,09	751,12	-	-	5.057,21
Colloredo di Monte Albano	1.316,40	109,95	-	1.426,35	282,63	-	-	1.708,98
Corneglians	121,05	-	838,53	959,58	764,30	-	-	1.723,88
Corno di Rosazzo	546,13	23,55	16,92	586,60	38,97	-	-	625,57
Coseano	2.105,37	12,91	-	2.118,28	99,76	-	-	2.218,04
Dignano	1.212,95	-	-	1.212,95	179,40	-	-	1.392,35
Dogna	61,66	-	-	61,66	5.544,82	-	-	5.606,48
Drenchia	223,06	-	-	223,06	-	-	-	223,06
Enemonzo	527,40	71,84	-	599,24	1.394,47	-	-	1.993,71
Faedis	1.328,72	16,16	-	1.344,88	206,31	-	-	1.551,19
Fagagna	1.929,39	-	268,83	2.198,22	358,02	-	-	2.556,24
Fiumicello	1.430,66	13,32	14,75	1.458,73	258,37	-	-	1.717,10
Flaibano	818,19	-	-	818,19	167,21	-	-	985,40
Forgaria nel Friuli	623,98	-	-	623,98	-	-	-	623,98
Forni Avoltri	14,41	-	-	14,41	2.048,73	-	-	2.063,14
Forni di Sopra	269,77	-	-	269,77	-	-	-	269,77
Forni di Sotto	36,28	-	-	36,28	4.208,12	-	-	4.244,40
Gemona del Friuli	1.645,17	0,60	-	1.645,77	2.037,02	-	-	3.682,79
Gonars	986,15	-	-	986,15	272,16	-	-	1.258,31
Grimacco	190,67	-	-	190,67	-	-	-	190,67
Latissana	2.411,04	142,07	33,88	2.586,99	582,95	-	-	3.169,94
Lauco	421,96	-	-	421,96	1.413,75	-	-	1.835,71
Lestizza	3.303,02	68,57	-	3.371,59	151,66	-	-	3.523,25
Lignano Sabbiadoro	10,02	-	-	10,02	161,12	-	-	171,14
Ligosullo	24,59	-	-	24,59	1.210,97	-	-	1.235,56
Lusevera	180,04	2,74	-	182,78	946,52	-	-	1.129,30
Magnano in Riviera	456,88	-	-	456,88	-	-	-	456,88
Majano	1.616,23	-	8,23	1.624,46	93,97	-	-	1.718,43
Malborghetto Valbruna	844,63	5,88	-	850,51	494,75	-	8,57	1.353,83
Manzano	831,19	53,56	134,33	1.019,08	1.293,56	-	-	2.312,64
Marano Lagunare	80,94	-	-	80,94	563,22	-	-	644,16
Martignacco	1.880,99	126,89	-	2.007,88	106,90	-	-	2.114,78
Mereto di Tomba	2.521,88	84,02	68,72	2.674,62	172,21	-	-	2.846,83
Moggio Udinese	277,41	-	-	277,41	5.355,94	-	-	5.633,35
Moimacco	482,25	-	49,47	531,72	184,99	-	-	716,71
Montenars	49,80	-	-	49,80	-	-	-	49,80
Mortegliano	1.908,59	102,08	142,72	2.153,39	13,58	-	-	2.166,97
Moruzzo	841,68	-	-	841,68	293,06	-	-	1.134,74
Muzzana del Turignano	1.096,59	-	-	1.096,59	759,79	-	-	1.856,38
Nimis	1.525,77	87,22	43,70	1.656,69	117,69	-	-	1.774,38
Osoppo	263,12	7,23	-	270,35	32,11	-	-	302,46

Tavola 4.2 - Superficie totale per forma di conduzione delle aziende, comune e zona altimetrica (superficie in ettari)

COMUNI ZONE ALTIMETRICHE	CONDUZIONE DIRETTA DEL COLTIVATORE				Conduzione con salariati	Conduzione a colonia parziaria appoderata	Altra forma di conduzione	Totale generale
	Con solo manodopera familiare	Con manodopera familiare prevalente	Con manodopera extrafamiliare prevalente	Totale				
Ovaro	1.664,10	-	-	1.664,10	1.288,49	-	-	2.952,59
Pagnacco	805,95	95,10	-	901,05	49,09	-	-	950,14
Palazzo dello Stella	967,45	2,25	125,20	1.094,90	1.383,76	0,44	-	2.479,10
Palmanova	716,90	15,56	-	732,46	-	-	-	732,46
Paluzza	200,21	-	-	200,21	1.217,07	-	-	1.417,28
Pasian di Prato	1.142,74	1,51	-	1.144,25	52,58	-	-	1.196,83
Paularo	483,13	496,62	-	979,75	2.643,34	-	-	3.623,09
Pavia di Udine	1.862,69	121,27	26,15	2.010,11	709,60	-	-	2.719,71
Pocenia	1.210,48	86,19	135,82	1.432,49	1.577,31	-	-	3.009,80
Pontebba	608,63	-	-	608,63	5.674,86	-	-	6.283,49
Porpetto	1.032,56	3,50	-	1.036,06	408,43	-	-	1.444,49
Povoletto	2.357,40	195,59	-	2.552,99	284,43	-	-	2.837,42
Pozzuolo del Friuli	1.854,89	95,99	11,42	1.962,30	181,81	-	-	2.144,11
Pradamano	563,26	94,44	11,65	669,35	132,88	-	-	802,23
Prato Carnico	61,79	-	-	61,79	3.076,41	-	-	3.138,20
Precenico	450,63	193,03	611,18	1.254,84	299,24	-	-	1.554,08
Premariacco	2.445,15	66,84	144,10	2.656,09	445,49	-	-	3.101,58
Preone	27,30	-	-	27,30	1.007,68	-	-	1.034,98
Prepotto	1.953,80	308,41	47,92	2.310,13	105,55	-	-	2.415,68
Pulfero	941,82	45,18	-	987,00	-	-	-	987,00
Ragogna	861,16	-	-	861,16	2,93	-	-	864,09
Ravascletto	326,88	-	-	326,88	924,08	-	-	1.250,96
Raveo	345,10	2,22	-	347,32	-	-	-	347,32
Reana del Rojale	1.379,64	14,48	14,00	1.408,12	68,29	-	-	1.476,41
Remanzacco	1.535,76	278,50	86,12	1.900,38	39,55	-	-	1.939,93
Resia	289,05	-	-	289,05	7.539,02	-	-	7.828,07
Resiutta	16,55	-	-	16,55	1.422,40	-	-	1.438,95
Rigolato	17,00	-	-	17,00	674,09	-	-	691,09
Rive d'Arcano	1.401,68	18,67	-	1.420,35	375,05	-	-	1.795,40
Rivignano	1.348,45	89,51	-	1.437,96	645,15	-	-	2.083,11
Ronchis	1.159,31	133,08	-	1.292,39	178,67	-	-	1.471,06
Ruda	784,21	72,83	-	857,04	407,23	-	-	1.264,27
San Daniele del Friuli	1.560,70	32,33	-	1.593,03	110,42	-	-	1.703,45
San Giorgio di Nogaro	1.002,99	16,02	-	1.019,01	119,36	-	-	1.138,37
San Giovanni al Natisone	827,76	14,76	55,57	898,09	344,97	-	-	1.243,06
San Leonardo	595,94	60,04	16,48	672,46	-	-	-	672,46
San Pietro al Natisone	630,23	-	-	630,23	-	-	-	630,23
Santa Maria la Longa	1.247,31	321,31	59,12	1.627,74	154,50	-	-	1.782,24
San Vito al Torre	668,72	37,34	-	706,06	99,31	-	-	805,37
San Vito di Fagagna	1.099,20	-	-	1.099,20	81,37	-	-	1.180,57
Sauris	134,53	4,55	-	139,08	693,80	-	-	832,88
Savogna	916,54	-	-	916,54	-	-	-	916,54
Sedegliano	3.485,06	58,86	88,21	3.632,13	172,58	-	-	3.804,71
Socchieve	350,01	179,00	-	529,01	3.988,36	-	-	4.517,37
Stregna	253,87	-	-	253,87	-	-	-	253,87
Sutrio	176,61	-	-	176,61	1.136,79	-	-	1.313,40
Taipana	236,52	-	-	236,52	325,49	-	-	562,01
Talmassons	2.289,71	52,91	271,43	2.614,05	61,74	3,18	-	2.678,97
Tapogliano	365,71	-	-	365,71	28,90	-	-	394,61
Tarcento	889,20	4,31	-	893,51	5,16	-	-	898,67
Tarvisio	861,32	45,85	-	907,17	25.788,37	-	-	26.695,54
Tavagnacco	698,13	21,23	100,71	820,07	105,40	-	-	925,47
Teor	1.121,32	4,35	-	1.125,67	342,78	17,83	-	1.486,28
Terzo d'Aquileia	1.159,93	220,52	-	1.380,45	793,11	-	-	2.173,56
Tolmezzo	1.026,40	-	-	1.026,40	5.339,89	-	-	6.366,29
Torreano	826,31	17,42	9,38	853,11	81,52	-	-	934,63
Torviscosa	16,21	-	-	16,21	2.954,78	-	-	2.970,99
Trasaghis	237,65	-	-	237,65	-	-	-	237,65
Treppo Carnico	399,67	-	-	399,67	737,43	-	-	1.137,10
Treppo Grande	421,49	0,69	-	422,18	146,37	-	-	568,55
Tricesimo	838,50	12,76	-	851,26	26,35	-	-	877,61
Trivignano Udinese	1.161,91	6,53	113,08	1.281,52	125,96	-	-	1.407,48
Udine	1.784,92	63,35	6,50	1.854,77	1.422,28	-	-	3.277,05
Varmo	1.892,12	519,66	698,33	3.110,11	106,47	-	-	3.216,58
Venzona	336,53	57,53	-	394,06	2.125,99	-	-	2.520,05
Verzegnis	14,30	-	-	14,30	1.962,54	-	-	1.976,84
Villa Santina	198,87	23,79	-	222,66	212,27	-	-	434,93

Tavola 4.2 - Superficie totale per forma di conduzione delle aziende, comune e zona altimetrica (superficie in ettari)

COMUNI ZONE ALTIMETRICHE	CONDUZIONE DIRETTA DEL COLTIVATORE				Conduzione con salariati	Conduzione a colonia parziaria appoderata	Altra forma di conduzione	Totale generale
	Con solo manodopera familiare	Con manodopera familiare prevalente	Con manodopera extrafamiliare prevalente	Totale				
Villa Vicentina	275,00	29,95	-	304,95	358,17	-	-	663,12
Visco	251,75	6,34	4,38	262,47	18,35	-	-	280,82
Zuglio	252,82	-	-	252,82	259,51	-	-	512,33
TOTALE	126.378,33	7.021,71	5.548,97	138.949,01	129.877,40	21,45	8,57	268.856,43
ZONE ALTIMETRICHE								
Montagna	17.185,13	1.065,00	1.088,30	19.338,43	98.975,04	-	8,57	118.322,04
Collina	27.796,47	1.277,50	684,58	29.758,55	4.555,25	-	-	34.313,80
Pianura	81.396,73	4.679,21	3.776,09	89.852,03	26.347,11	21,45	-	116.220,59
TOTALE	126.378,33	7.021,71	5.548,97	138.949,01	129.877,40	21,45	8,57	268.856,43

Tavola 4.3 - Superficie agricola utilizzata (SAU) per forma di conduzione delle aziende, comune e zona altimetrica
(superficie in ettari)

COMUNI ZONE ALTIMETRICHE	CONDUZIONE DIRETTA DEL COLTIVATORE				Conduzione con salariati	Conduzione a colonia parziaria appoderata	Altra forma di conduzione	Totale generale
	Con solo manodopera familiare	Con manodopera familiare prevalente	Con manodopera extrafamiliare prevalente	Totale				
Aiello del Friuli	512,26	8,94	-	521,20	131,18	-	-	652,38
Amaro	80,33	-	-	80,33	-	-	-	80,33
Ampezzo	864,26	35,17	-	899,43	8,46	-	-	907,89
Aquileia	811,71	254,42	-	1.066,13	1.819,24	-	-	2.885,37
Arta Terme	767,09	-	170,83	937,92	-	-	-	937,92
Artegna	354,86	-	-	354,86	-	-	-	354,86
Attimis	331,32	3,28	-	334,60	11,81	-	-	346,41
Bagnaria Arsia	995,70	-	47,10	1.042,80	254,16	-	-	1.296,96
Basiliano	2.380,79	86,95	77,03	2.544,77	460,08	-	-	3.004,85
Bertiolo	1.929,07	-	-	1.929,07	196,86	-	-	2.125,93
Bicinicco	976,28	53,30	18,76	1.048,34	334,73	-	-	1.383,07
Bordano	12,51	-	44,42	56,93	-	-	-	56,93
Buia	1.251,56	-	-	1.251,56	-	-	-	1.251,56
Buttrio	909,20	-	-	909,20	249,03	-	-	1.158,23
Camino al Tagliamento	1.286,65	16,45	47,91	1.351,01	206,66	-	-	1.557,67
Campoformido	703,55	-	-	703,55	48,01	-	-	751,56
Campolongo al Torre	271,59	-	-	271,59	85,73	-	-	357,32
Carlino	937,29	160,36	277,13	1.374,78	389,29	-	-	1.764,07
Cassacco	592,32	27,54	-	619,86	-	-	-	619,86
Castions di Strada	1.498,05	68,04	-	1.566,09	137,54	-	-	1.703,63
Cavazzo Carnico	71,44	14,66	-	86,10	-	-	-	86,10
Cervicento	96,28	-	12,21	108,49	15,42	-	-	123,91
Cervignano del Friuli	850,26	320,09	3,92	1.174,27	817,08	-	-	1.991,35
Chiopris-Viscone	185,05	50,82	21,34	257,21	113,58	-	-	370,79
Chiusaforte	119,25	-	-	119,25	60,81	-	-	180,06
Civiale del Friuli	2.022,79	413,09	244,15	2.680,03	123,38	-	-	2.803,41
Codroipo	3.571,16	54,99	125,78	3.751,93	517,79	-	-	4.269,72
Colloredo di Monte Albano	1.201,61	85,65	-	1.287,26	244,26	-	-	1.531,52
Comeglians	100,46	-	661,44	761,90	25,13	-	-	787,03
Corno di Rosazzo	417,99	22,91	9,72	450,62	20,18	-	-	470,80
Coseano	2.011,13	12,16	-	2.023,29	94,86	-	-	2.118,15
Dignano	1.091,00	-	-	1.091,00	157,95	-	-	1.248,95
Dogna	46,60	-	-	46,60	100,50	-	-	147,10
Drenchia	63,83	-	-	63,83	-	-	-	63,83
Enemonzo	445,64	71,82	-	517,46	373,05	-	-	890,51
Faedis	876,53	16,01	-	892,54	108,92	-	-	1.001,46
Fagagna	1.653,09	-	237,38	1.890,47	324,66	-	-	2.215,13
Fiumicello	1.301,57	11,73	14,00	1.327,30	242,46	-	-	1.569,76
Flaibano	762,95	-	-	762,95	132,25	-	-	895,20
Forgaria nel Friuli	528,00	-	-	528,00	-	-	-	528,00
Forni Avoltri	14,41	-	-	14,41	135,96	-	-	150,37
Forni di Sopra	267,72	-	-	267,72	-	-	-	267,72
Forni di Sotto	17,32	-	-	17,32	217,45	-	-	234,77
Gemona del Friuli	1.316,84	0,28	-	1.317,12	89,76	-	-	1.406,88
Gonars	862,44	-	-	862,44	208,35	-	-	1.070,79
Grimacco	101,32	-	-	101,32	-	-	-	101,32
Latisana	2.209,99	129,36	29,09	2.368,44	538,32	-	-	2.906,76
Lauro	364,14	-	-	364,14	352,74	-	-	716,88
Lestizza	3.070,75	63,54	-	3.134,29	141,92	-	-	3.276,21
Lignano Sabbiadoro	10,02	-	-	10,02	132,29	-	-	142,31
Ligosullo	13,10	-	-	13,10	172,39	-	-	185,49
Lusevera	28,95	0,54	-	29,49	100,85	-	-	130,34
Magnano in Riviera	373,49	-	-	373,49	-	-	-	373,49
Majano	1.447,49	-	7,54	1.455,03	76,10	-	-	1.531,13
Malborghetto Valbruna	652,91	4,16	-	657,07	209,09	-	-	866,16
Manzano	700,42	37,09	115,12	852,63	888,17	-	-	1.740,80
Marano Lagunare	25,03	-	-	25,03	428,99	-	-	454,02
Martignacco	1.729,00	101,71	-	1.830,71	96,07	-	-	1.926,78
Mereto di Tomba	2.406,02	76,26	61,74	2.544,02	139,45	-	-	2.683,47
Moggio Udinese	169,25	-	-	169,25	283,91	-	-	453,16
Moimacco	430,01	-	46,18	476,19	177,94	-	-	654,13
Montenas	10,47	-	-	10,47	-	-	-	10,47
Mortegliano	1.745,20	88,14	140,69	1.974,03	10,47	-	-	1.984,50
Moruzzo	732,62	-	-	732,62	212,73	-	-	945,35
Muzzana del Turignano	968,73	-	-	968,73	491,77	-	-	1.460,50
Nimis	523,49	49,10	-	572,59	21,47	-	-	594,06
Osoppo	239,52	7,23	-	246,75	31,62	-	-	278,37

Tavola 4.3 - Superficie agricola utilizzata (SAU) per forma di conduzione delle aziende, comune e zona altimetrica
(superficie in ettari)

COMUNI ZONE ALTIMETRICHE	CONDUZIONE DIRETTA DEL COLTIVATORE				Conduzione con salariati	Conduzione a colonia parziaria appoderata	Altra forma di conduzione	Totale generale
	Con solo manodopera familiare	Con manodopera familiare prevalente	Con manodopera extrafamiliare prevalente	Totale				
Ovaro	547,36	-	-	547,36	117,96	-	-	665,32
Pagnacco	733,68	94,70	-	828,38	28,72	-	-	857,10
Palazzolo dello Stella	760,71	1,13	111,40	873,24	1.035,44	0,37	-	1.909,05
Palmanova	662,76	13,25	-	676,01	-	-	-	676,01
Paluzza	166,18	-	-	166,18	132,25	-	-	298,43
Pasian di Prato	1.075,80	0,45	-	1.076,25	45,52	-	-	1.121,77
Paularo	413,38	493,62	-	907,00	56,08	-	-	963,08
Pavia di Udine	1.778,41	116,79	19,93	1.915,13	580,72	-	-	2.495,85
Pocenia	929,96	60,97	70,94	1.061,87	1.357,03	-	-	2.418,90
Pontebba	453,74	-	-	453,74	2.555,08	-	-	3.008,82
Porpetto	796,15	1,00	-	797,15	104,56	-	-	901,71
Povoletto	2.018,30	173,22	-	2.191,52	213,56	-	-	2.405,08
Pozzuolo del Friuli	1.739,64	87,37	5,87	1.832,88	168,14	-	-	2.001,02
Pradamano	539,29	71,18	11,09	621,56	130,56	-	-	752,12
Prato Carnico	50,75	-	-	50,75	-	-	-	50,75
Preccenico	408,51	179,32	532,29	1.120,12	260,48	-	-	1.380,60
Premariacco	2.174,13	55,88	122,81	2.352,82	267,24	-	-	2.620,06
Preone	5,43	-	-	5,43	-	-	-	5,43
Prepotto	1.031,42	204,21	24,63	1.260,26	66,72	-	-	1.326,98
Pulfero	395,93	27,82	-	423,75	-	-	-	423,75
Ragogna	722,81	-	-	722,81	2,22	-	-	725,03
Ravascello	174,66	-	-	174,66	4,06	-	-	178,72
Raveo	308,25	2,14	-	310,39	-	-	-	310,39
Reana del Rojale	1.171,35	14,38	5,57	1.191,30	61,49	-	-	1.252,79
Remanzacco	1.358,28	268,93	75,32	1.702,53	34,08	-	-	1.736,61
Resia	113,37	-	-	113,37	280,14	-	-	393,51
Resiutta	14,90	-	-	14,90	-	-	-	14,90
Rigolato	9,98	-	-	9,98	-	-	-	9,98
Rive d'Arcano	1.293,67	16,41	-	1.310,08	258,61	-	-	1.568,69
Rivignano	1.054,56	78,97	-	1.133,53	358,13	-	-	1.491,66
Ronchis	1.029,11	101,84	-	1.130,95	164,10	-	-	1.295,05
Ruda	707,99	60,97	-	768,96	345,72	-	-	1.114,68
San Daniele del Friuli	1.383,18	20,53	-	1.403,71	40,44	-	-	1.444,15
San Giorgio di Nogaro	869,13	15,51	-	884,64	76,84	-	-	961,48
San Giovanni al Natisone	769,68	14,40	55,55	839,63	314,10	-	-	1.153,73
San Leonardo	320,09	50,45	11,59	382,13	-	-	-	382,13
San Pietro al Natisone	353,38	-	-	353,38	-	-	-	353,38
Santa Maria la Longa	1.136,77	298,62	45,41	1.480,80	128,53	-	-	1.609,33
San Vito al Torre	625,45	36,67	-	662,12	88,50	-	-	750,62
San Vito di Fagagna	866,86	-	-	866,86	76,60	-	-	943,46
Sauris	64,42	2,06	-	66,48	3,50	-	-	69,98
Savogna	146,17	-	-	146,17	-	-	-	146,17
Sedegliano	3.252,06	53,73	84,55	3.390,34	157,53	-	-	3.547,87
Socchieve	330,57	178,97	-	509,54	226,34	-	-	735,88
Stregna	86,90	-	-	86,90	-	-	-	86,90
Sutrio	153,62	-	-	153,62	277,46	-	-	431,08
Taipana	169,44	-	-	169,44	9,20	-	-	178,64
Talmassons	1.953,42	33,98	156,88	2.144,28	53,64	2,95	-	2.200,87
Tapogliano	310,73	-	-	310,73	26,59	-	-	337,32
Tarcento	440,99	1,37	-	442,36	4,45	-	-	446,81
Tarvisio	488,96	45,67	-	534,63	822,96	-	-	1.357,59
Tavagnacco	664,59	20,12	92,22	776,93	94,74	-	-	871,67
Teor	875,59	0,10	-	875,69	253,31	16,18	-	1.145,18
Terzo d'Aquileia	1.077,25	198,97	-	1.276,22	746,62	-	-	2.022,84
Tolmezzo	889,81	-	-	889,81	161,96	-	-	1.051,77
Torreano	509,45	12,32	9,30	531,07	25,91	-	-	556,98
Torviscosa	13,73	-	-	13,73	2.302,04	-	-	2.315,77
Trasaghis	229,38	-	-	229,38	-	-	-	229,38
Treppo Carnico	86,85	-	-	86,85	-	-	-	86,85
Treppo Grande	357,88	0,64	-	358,52	117,55	-	-	476,07
Tricesimo	727,71	12,46	-	740,17	20,66	-	-	760,83
Trivignano Udinese	1.039,13	6,00	109,99	1.155,12	115,99	-	-	1.271,11
Udine	1.585,96	45,99	5,83	1.637,78	796,05	-	-	2.433,83
Varmo	1.578,42	481,95	304,75	2.365,12	69,33	-	-	2.434,45
Venzona	176,62	53,97	-	230,59	271,90	-	-	502,49
Verzegnis	8,82	-	-	8,82	150,12	-	-	158,94
Villa Santina	128,10	22,07	-	150,17	82,00	-	-	232,17

Tavola 4.3 - Superficie agricola utilizzata (SAU) per forma di conduzione delle aziende, comune e zona altimetrica
(superficie in ettari)

COMUNI ZONE ALTIMETRICHE	CONDUZIONE DIRETTA DEL COLTIVATORE				Conduzione con salariati	Conduzione a colonia parziaria appoderata	Altra forma di conduzione	Totale generale
	Con solo manodopera familiare	Con manodopera familiare prevalente	Con manodopera extrafamiliare prevalente	Totale				
Villa Vicentina	254,92	29,30	-	284,22	322,76	-	-	606,98
Visco	200,79	5,50	3,66	209,95	16,98	-	-	226,93
Zuglio	248,48	-	-	248,48	132,06	-	-	380,54
TOTALE	104.329,43	6.111,69	4.273,06	114.714,18	29.578,14	19,50	-	144.311,82
ZONE ALTIMETRICHE								
Montagna	11.006,97	1.003,12	900,49	12.910,58	7.338,83	-	-	20.249,41
Collina	20.900,16	987,73	532,72	22.420,61	1.830,17	-	-	24.250,78
Pianura	72.422,30	4.120,84	2.839,85	79.382,99	20.409,14	19,50	-	99.811,63
TOTALE	104.329,43	6.111,69	4.273,06	114.714,18	29.578,14	19,50	-	144.311,82

Tavola 4.4 - Aziende per titolo di possesso dei terreni, comune e zona altimetrica

COMUNI ZONE ALTIMETRICHE	TITOLO DI POSSESSO DEI TERRENI							Totale
	Proprietà	Affitto	Uso gratuito	Parte in proprietà e parte in affitto	Parte in proprietà e parte in uso gratuito	Parte in affitto e parte in uso gratuito	Parte in proprietà, parte in affitto e parte in uso gratuito	
Aiello del Friuli	131	-	-	28	5	-	3	167
Amaro	-	1	-	1	1	-	3	6
Ampezzo	10	1	1	12	5	-	2	31
Aquileia	85	7	-	13	3	-	2	110
Arta Terme	16	-	-	3	23	-	2	44
Artegna	85	-	-	7	4	-	2	98
Attimis	122	-	9	8	27	1	6	173
Bagnaria Arsa	108	1	1	24	4	-	1	139
Basiliano	218	2	20	52	147	4	38	481
Bertolo	206	2	-	73	5	-	1	287
Bicinicco	37	5	7	9	61	5	20	144
Bordano	4	1	-	-	1	-	-	6
Buia	172	-	-	38	25	-	13	248
Buttrio	95	6	3	43	9	1	7	164
Camino al Tagliamento	165	4	6	59	11	2	6	253
Campoformido	87	-	-	24	8	-	8	127
Campolongo al Torre	68	-	-	6	2	-	2	78
Carlino	116	4	3	31	10	-	5	169
Cassacco	106	-	-	10	-	-	3	119
Castions di Strada	308	2	2	42	20	-	10	384
Cavazzo Carnico	1	-	-	3	1	1	3	9
Cercivento	5	-	2	-	9	1	5	22
Cervignano del Friuli	79	2	1	17	13	2	3	117
Chiopris-Viscone	20	1	-	11	4	-	1	37
Chiusaforte	2	2	-	-	-	-	-	4
Cividale del Friuli	305	11	6	36	37	4	30	429
Codroipo	579	5	3	95	24	-	4	710
Colloredo di Monte Albano	168	2	4	32	34	2	8	250
Comeglians	5	-	1	2	4	-	1	13
Corno di Rosazzo	40	1	-	17	1	1	2	62
Coseano	174	-	1	67	15	-	4	261
Dignano	116	1	22	26	77	3	20	265
Dogna	3	-	-	-	4	-	-	7
Drenchia	30	-	1	-	-	-	-	31
Enemonzo	1	2	3	7	1	3	8	25
Faedis	187	2	1	21	14	-	2	227
Fagagna	301	4	1	92	10	-	4	412
Fiumicello	116	1	2	32	35	1	12	199
Flaibano	133	-	2	15	11	-	2	163
Forgaria nel Friuli	25	-	-	8	6	-	3	42
Forni Avoltri	3	-	1	-	-	1	-	5
Forni di Sopra	-	-	-	-	4	-	-	4
Forni di Sotto	3	-	-	-	3	-	-	6
Gemona del Friuli	202	1	2	33	9	1	-	248
Gonars	184	2	1	30	9	1	-	227
Grimacco	11	1	1	-	3	-	-	16
Latisana	411	4	18	43	95	1	11	583
Lauco	15	-	13	1	5	-	-	34
Lestizza	178	-	11	55	110	2	25	381
Lignano Sabbiadoro	6	-	-	-	-	-	-	6
Ligosullo	3	-	-	1	-	-	-	4
Lusevera	31	-	1	1	3	-	-	36
Magnano in Riviera	106	-	-	8	13	-	5	132
Majano	120	1	10	42	35	-	18	226
Malborghetto Valbruna	30	-	-	13	8	2	10	63
Manzano	72	4	-	27	12	1	6	122
Marano Lagunare	5	2	-	-	-	-	-	7
Martignacco	275	3	3	70	32	-	12	395
Mereto di Tomba	263	4	13	58	79	-	13	430
Moggio Udinese	5	-	-	1	3	2	11	22
Moimacco	25	3	13	9	29	4	9	92
Montenars	3	-	-	1	-	-	-	4
Mortegliano	237	1	1	34	7	-	15	295
Moruzzo	177	2	2	3	8	-	1	193
Muzzana del Turgnano	130	-	5	25	40	1	7	208
Nimis	176	1	3	23	44	1	4	252
Osoppo	24	-	-	7	1	-	1	33

Tavola 4.4 - Aziende per titolo di possesso dei terreni, comune e zona altimetrica

COMUNI ZONE ALTIMETRICHE	TITOLO DI POSSESSO DEI TERRENI							Totale
	Proprietà	Affitto	Uso gratuito	Parte in proprietà e parte in affitto	Parte in proprietà e parte in uso gratuito	Parte in affitto e parte in uso gratuito	Parte in proprietà, parte in affitto e parte in uso gratuito	
Ovaro	60	-	4	-	41	-	-	105
Pagnacco	105	3	1	35	3	-	-	147
Palazzolo dello Stella	250	1	-	6	11	-	2	270
Palmanova	85	4	1	11	7	-	2	110
Paluzza	9	1	2	-	38	-	2	52
Pasian di Prato	140	-	2	44	8	-	3	197
Paularo	59	1	3	13	8	-	3	87
Pavia di Udine	151	2	1	41	22	1	9	227
Pocenia	194	5	2	28	6	-	1	236
Pontebba	21	1	2	9	4	3	10	50
Porpetto	146	3	1	19	7	-	5	181
Povoletto	122	5	11	49	86	3	39	315
Pozzuolo del Friuli	311	1	3	62	26	1	16	420
Pradamano	32	4	-	22	7	1	6	72
Prato Carnico	9	-	-	5	1	-	1	16
Preccenico	78	3	9	5	22	2	11	130
Premariacco	173	5	6	54	53	2	15	308
Preone	3	-	-	-	5	-	-	8
Prepotto	218	4	-	26	9	-	7	264
Pulfero	68	-	-	1	16	-	1	86
Ragogna	32	1	5	2	69	2	23	134
Ravascletto	2	-	1	-	4	1	-	8
Raveo	1	-	1	-	1	1	3	7
Reana del Rojale	191	1	1	31	33	-	4	261
Remanzacco	231	3	-	35	8	-	3	280
Resia	86	-	1	1	13	-	1	102
Resiutta	1	-	-	-	1	-	1	3
Rigolato	4	-	-	1	-	-	-	5
Rive d'Arcano	173	2	10	27	57	-	14	283
Rivignano	218	1	2	29	10	-	1	261
Ronchis	126	1	2	27	30	1	8	195
Ruda	112	3	-	15	8	-	4	142
San Daniele del Friuli	161	1	4	42	75	1	14	298
San Giorgio di Nogaro	117	2	7	21	27	-	6	180
San Giovanni al Natisone	119	4	-	25	2	-	-	150
San Leonardo	18	-	1	1	20	-	4	44
San Pietro al Natisone	45	-	1	4	20	-	4	74
Santa Maria la Longa	97	2	1	36	18	-	6	160
San Vito al Torre	87	3	2	26	8	-	8	134
San Vito di Fagagna	101	1	-	24	7	-	6	139
Sauris	13	-	-	-	1	-	-	14
Savogna	98	-	-	-	2	-	-	100
Sedegliano	413	2	-	45	11	-	1	472
Socchieve	17	4	-	4	2	-	-	27
Stregna	20	-	1	-	-	-	1	22
Sutrio	17	-	-	2	4	-	1	24
Taipana	9	-	-	-	-	-	-	9
Talmassons	355	2	-	79	11	-	6	453
Tapogliano	46	-	-	4	1	-	1	52
Tarcento	273	1	-	14	1	-	1	290
Tarvisio	30	3	-	14	4	-	2	53
Tavagnacco	96	1	-	35	3	-	1	136
Teor	218	1	1	33	13	-	2	268
Terzo d'Aquileia	68	6	-	39	6	-	1	120
Tolmezzo	20	-	5	21	8	2	15	71
Torreano	118	1	-	15	14	-	3	151
Torviscosa	8	3	1	1	1	-	-	14
Trasaghis	14	-	-	5	-	-	-	19
Treppo Carnico	7	-	-	-	-	-	2	9
Treppo Grande	163	-	1	7	26	-	7	204
Tricesimo	184	1	4	21	12	1	6	229
Trivignano Udinese	103	1	4	40	15	-	3	166
Udine	274	1	-	42	4	-	5	326
Varmo	172	4	4	56	61	1	18	316
Venzone	9	2	5	5	15	-	1	37
Verzegnis	2	1	-	-	1	-	1	5
Villa Santina	7	1	-	8	-	-	3	19

Tavola 4.4 - Aziende per titolo di possesso dei terreni, comune e zona altimetrica

COMUNI ZONE ALTIMETRICHE	TITOLO DI POSSESSO DEI TERRENI							Totale
	Proprietà	Affitto	Uso gratuito	Parte in proprietà e parte in affitto	Parte in proprietà e parte in uso gratuito	Parte in affitto e parte in uso gratuito	Parte in proprietà, parte in affitto e parte in uso gratuito	
Villa Vicentina	27	2	1	8	1	2	-	41
Visco	31	-	1	7	7	-	7	53
Zuglio	3	1	2	-	-	-	1	7
TOTALE	14.095	205	317	2.731	2.238	73	726	20.385
ZONE ALTIMETRICHE								
Montagna	810	23	52	143	273	17	101	1.419
Collina	3.766	39	64	571	548	14	178	5.180
Pianura	9.519	143	201	2.017	1.417	42	447	13.786
TOTALE	14.095	205	317	2.731	2.238	73	726	20.385

Tavola 4.5 - Superficie totale per titolo di possesso dei terreni, comune e zona altimetrica *(superficie in ettari)*

COMUNI ZONE ALTIMETRICHE	TITOLO DI POSSESSO DEI TERRENI							Totale
	Proprietà	Affitto	Uso gratuito	Parte in proprietà e parte in affitto	Parte in proprietà e parte in uso gratuito	Parte in affitto e parte in uso gratuito	Parte in proprietà, parte in affitto e parte in uso gratuito	
Aiello del Friuli	323,97	-	-	372,16	32,00	-	21,18	749,31
Amaro	-	18,35	-	11,14	4,58	-	69,20	103,27
Ampezzo	4.156,54	16,03	8,56	530,57	73,65	-	328,94	5.114,29
Aquileia	1.913,76	1.200,98	-	260,20	16,15	-	43,15	3.434,24
Arta Terme	1.830,96	-	-	291,46	218,74	-	356,13	2.697,29
Artegna	190,48	-	-	129,74	30,45	-	65,70	416,37
Attimis	478,76	-	46,77	67,31	120,75	8,49	88,25	810,33
Bagnaria Arsia	969,29	1,21	51,73	423,39	31,46	-	9,29	1.486,37
Basiliano	763,06	58,76	63,11	1.098,00	627,54	13,53	624,98	3.248,98
Bertiolo	895,72	29,89	-	1.631,63	65,82	-	7,33	2.630,39
Bicinicco	202,29	227,39	34,64	242,01	278,76	52,74	449,43	1.487,26
Bordano	10,86	44,42	-	-	6,04	-	-	61,32
Buia	519,42	-	-	599,07	96,50	-	186,15	1.401,14
Buttrio	362,07	178,46	5,95	647,84	29,24	1,87	147,38	1.372,81
Camino al Tagliamento	699,09	41,32	19,19	631,42	77,02	7,65	247,73	1.723,42
Campoformido	236,77	-	-	282,06	99,43	-	197,39	815,65
Campolongo al Torre	208,77	-	-	58,61	36,09	-	78,17	381,64
Carlino	768,17	387,21	5,75	588,56	211,12	-	284,04	2.244,85
Cassacco	432,92	-	-	181,30	-	-	117,10	731,32
Castions di Strada	1.122,33	36,90	16,43	629,28	95,55	-	226,77	2.127,26
Cavazzo Carnico	5,22	-	-	78,69	14,65	4,29	34,02	136,87
Cervicento	308,52	-	11,66	-	47,99	7,35	42,33	417,85
Cervignano del Friuli	500,30	839,60	4,90	707,31	97,97	25,41	79,92	2.255,41
Chiopris-Viscone	139,49	24,31	-	124,43	6,33	-	131,39	425,95
Chiusaforte	1.483,62	238,41	-	-	-	-	-	1.722,03
Civiale del Friuli	1.686,26	128,95	42,67	763,25	402,32	100,62	630,66	3.754,73
Codroipo	2.967,45	114,58	6,73	1.685,96	167,69	-	114,80	5.057,21
Colloredo di Monte Albano	648,71	13,13	16,19	618,78	199,25	42,43	170,49	1.708,98
Comeglians	775,01	-	7,01	21,10	82,23	-	838,53	1.723,88
Corno di Rosazzo	335,88	3,10	-	242,26	12,44	6,57	25,32	625,57
Coseano	1.039,77	-	2,72	1.026,83	84,10	-	64,62	2.218,04
Dignano	352,43	12,01	77,24	351,25	348,49	16,86	234,07	1.392,35
Dogna	5.549,39	-	-	-	57,09	-	-	5.606,48
Drenchia	217,49	-	5,57	-	-	-	-	223,06
Enemonzo	1.329,44	23,75	130,66	155,36	9,03	73,08	272,39	1.993,71
Faedis	1.026,45	24,38	19,58	346,06	117,17	-	17,55	1.551,19
Fagagna	955,48	3,64	0,31	1.477,88	23,27	-	95,66	2.556,24
Fiumicello	902,30	3,64	4,89	362,95	243,41	5,80	194,11	1.717,10
Flaibano	556,55	-	3,47	301,33	72,23	-	51,82	985,40
Forgaria nel Friuli	289,41	-	-	137,06	169,31	-	28,20	623,98
Forni Avoltri	1.918,96	-	8,22	-	-	135,96	-	2.063,14
Forni di Sopra	-	-	-	-	269,77	-	-	269,77
Forni di Sotto	4.221,74	-	-	-	22,66	-	-	4.244,40
Gemona del Friuli	2.918,40	15,06	8,90	647,75	82,89	9,79	-	3.682,79
Gonars	748,02	5,02	4,68	399,59	77,48	23,52	-	1.258,31
Grimacco	68,93	11,06	4,79	-	105,89	-	-	190,67
Latisana	1.514,10	136,40	84,35	772,40	445,29	21,89	195,51	3.169,94
Lauro	1.589,34	-	177,50	5,91	62,96	-	-	1.835,71
Lestizza	811,43	-	62,88	1.383,58	596,84	140,47	528,05	3.523,25
Lignano Sabbiadoro	171,14	-	-	-	-	-	-	171,14
Ligosullo	1.224,46	-	-	11,10	-	-	-	1.235,56
Lusevera	173,78	-	945,00	1,52	9,00	-	-	1.129,30
Magnano in Riviera	149,44	-	-	173,31	57,53	-	76,60	456,88
Majano	490,27	4,33	24,73	744,44	166,36	-	288,30	1.718,43
Malborghetto Valbruna	712,70	-	-	215,54	132,30	14,12	279,17	1.353,83
Manzano	1.609,28	41,46	-	389,42	85,71	1,05	185,72	2.312,64
Marano Lagunare	580,42	63,74	-	-	-	-	-	644,16
Martignacco	926,30	14,33	18,44	816,59	116,98	-	222,14	2.114,78
Mereto di Tomba	1.003,88	66,03	49,00	1.036,05	487,05	-	204,82	2.846,83
Moggio Udinese	5.400,35	-	-	2,84	32,34	40,78	157,04	5.633,35
Moimacco	231,59	23,02	80,89	150,85	118,75	27,77	83,84	716,71
Montenars	37,71	-	-	12,09	-	-	-	49,80
Mortegliano	695,40	6,25	1,48	885,48	42,47	-	535,89	2.166,97
Moruzzo	1.062,19	7,58	11,35	19,96	25,66	-	8,00	1.134,74
Muzzana del Turgnano	1.087,62	-	8,29	432,75	239,84	5,50	82,38	1.856,38
Nimis	917,46	10,43	14,31	324,51	403,28	6,78	97,61	1.774,38
Osoppo	182,73	-	-	111,07	3,28	-	5,38	302,46

Tavola 4.5 - Superficie totale per titolo di possesso dei terreni, comune e zona altimetrica (*superficie in ettari*)

COMUNI ZONE ALTIMETRICHE	TITOLO DI POSSESSO DEI TERRENI							Totale
	Proprietà	Affitto	Uso gratuito	Parte in proprietà e parte in affitto	Parte in proprietà e parte in uso gratuito	Parte in affitto e parte in uso gratuito	Parte in proprietà, parte in affitto e parte in uso gratuito	
Ovaro	2.492,38	-	27,63	-	432,58	-	-	2.952,59
Pagnacco	376,14	18,13	2,45	546,03	7,39	-	-	950,14
Palazzolo dello Stella	1.662,85	110,41	-	137,67	520,95	-	47,22	2.479,10
Palmanova	426,76	19,26	5,22	197,28	34,38	-	49,56	732,46
Paluzza	1.100,48	132,33	5,24	-	163,22	-	16,01	1.417,28
Pasian di Prato	398,44	-	4,31	702,50	55,70	-	35,88	1.196,83
Paularo	2.886,45	20,38	9,64	490,33	28,91	-	187,38	3.623,09
Pavia di Udine	1.221,25	57,12	0,31	996,81	146,73	18,72	278,77	2.719,71
Pocenia	1.895,32	249,52	3,23	721,84	121,09	-	18,80	3.009,80
Pontebba	5.683,78	7,60	16,74	200,44	18,45	24,71	331,77	6.283,49
Porpetto	904,78	100,68	2,10	245,03	53,56	-	138,34	1.444,49
Povoletto	744,94	24,54	23,30	696,43	553,04	19,72	775,45	2.837,42
Pozzuolo del Friuli	698,16	11,30	3,98	1.006,41	90,04	6,62	327,60	2.144,11
Pradamano	195,40	46,57	-	384,94	71,19	11,77	92,36	802,23
Prato Carnico	3.093,80	-	-	26,03	1,67	-	16,70	3.138,20
Prencico	367,47	640,10	23,21	65,68	197,16	28,11	232,35	1.554,08
Premariacco	1.179,25	82,00	26,10	1.058,98	390,44	20,15	344,66	3.101,58
Preone	1.010,83	-	-	-	24,15	-	-	1.034,98
Prepotto	1.748,39	45,01	-	343,07	131,14	-	148,07	2.415,68
Pulfero	709,89	-	-	11,65	220,28	-	45,18	987,00
Ragogna	89,92	23,50	22,10	39,40	376,29	32,01	280,87	864,09
Ravascletto	925,60	-	5,61	-	24,71	295,04	-	1.250,96
Raveo	12,07	-	25,98	-	46,78	21,25	241,24	347,32
Reana del Rojale	517,67	0,11	4,39	583,48	231,70	-	139,06	1.476,41
Remanzacco	1.162,16	10,81	-	697,47	38,66	-	30,83	1.939,93
Resia	7.779,76	-	0,05	1,66	44,76	-	1,84	7.828,07
Resiutta	1.422,40	-	-	-	8,72	-	7,83	1.438,95
Rigolato	687,97	-	-	3,12	-	-	-	691,09
Rive d'Arcano	788,39	26,46	22,08	444,10	291,90	-	222,47	1.795,40
Rivignano	1.027,67	20,03	1,92	941,13	36,62	-	55,74	2.083,11
Ronchis	817,21	2,56	5,26	473,01	99,36	9,46	64,20	1.471,06
Ruda	850,03	64,70	-	189,19	123,46	-	36,89	1.264,27
San Daniele del Friuli	661,81	21,99	10,02	455,63	306,58	6,26	241,16	1.703,45
San Giorgio di Nogaro	370,23	71,23	23,86	395,79	117,57	-	159,69	1.138,37
San Giovanni al Natisone	592,10	27,40	-	597,92	25,64	-	-	1.243,06
San Leonardo	270,54	-	4,64	10,60	293,26	-	93,42	672,46
San Pietro al Natisone	293,30	-	11,37	100,98	142,38	-	82,20	630,23
Santa Maria la Longa	511,23	41,93	4,87	962,39	98,13	-	163,69	1.782,24
San Vito al Torre	166,35	7,51	3,59	399,94	32,92	-	195,06	805,37
San Vito di Fagagna	676,22	11,15	-	330,66	48,64	-	113,90	1.180,57
Sauris	815,23	-	-	-	17,65	-	-	832,88
Savogna	895,58	-	-	-	20,96	-	-	916,54
Sedegliano	2.929,31	17,66	-	768,52	76,89	-	12,33	3.804,71
Socchieve	4.275,19	134,55	-	64,79	42,84	-	-	4.517,37
Stregna	221,92	-	9,60	-	-	-	22,35	253,87
Sutrio	1.193,49	-	-	8,06	25,48	-	86,37	1.313,40
Taipana	562,01	-	-	-	-	-	-	562,01
Talmassons	916,64	20,07	-	1.547,02	58,93	-	136,31	2.678,97
Tapogliano	273,09	-	-	112,82	6,09	-	2,61	394,61
Tarcento	733,22	1,08	-	147,36	0,30	-	16,71	898,67
Tarvisio	26.079,98	51,85	-	416,03	94,86	-	52,82	26.695,54
Tavagnacco	326,47	2,80	-	536,22	6,89	-	53,09	925,47
Teor	704,21	6,86	1,40	648,30	73,12	-	52,39	1.486,28
Terzo d'Aquileia	572,14	552,77	-	971,50	43,75	-	33,40	2.173,56
Tolmezzo	5.391,44	-	40,35	193,36	47,93	43,56	649,65	6.366,29
Torreano	622,71	15,10	-	191,90	68,14	-	36,78	934,63
Torviscosa	140,62	2.704,19	0,55	121,83	3,80	-	-	2.970,99
Trasaghis	70,03	-	-	167,62	-	-	-	237,65
Treppo Carnico	1.066,43	-	-	-	-	-	70,67	1.137,10
Treppo Grande	271,64	-	5,52	45,97	195,37	-	50,05	568,55
Tricesimo	431,02	24,83	16,70	170,69	65,39	1,79	167,19	877,61
Trivignano Udinese	532,33	3,23	11,27	746,77	97,10	-	16,78	1.407,48
Udine	2.515,45	11,57	-	527,53	108,68	-	113,82	3.277,05
Varmo	1.125,63	25,57	10,58	1.372,10	300,51	3,65	378,54	3.216,58
Venzona	2.122,75	36,22	61,30	96,48	197,80	-	5,50	2.520,05
Verzegnis	1.965,66	2,78	-	-	3,37	-	5,03	1.976,84
Villa Santina	284,89	3,00	-	81,10	-	-	65,94	434,93

Tavola 4.5 - Superficie totale per titolo di possesso dei terreni, comune e zona altimetrica (*superficie in ettari*)

COMUNI ZONE ALTIMETRICHE	TITOLO DI POSSESSO DEI TERRENI							Totale
	Proprietà	Affitto	Uso gratuito	Parte in proprietà e parte in affitto	Parte in proprietà e parte in uso gratuito	Parte in affitto e parte in uso gratuito	Parte in proprietà, parte in affitto e parte in uso gratuito	
Villa Vicentina	316,97	56,93	2,18	82,84	17,05	187,15	-	663,12
Visco	49,91	-	1,76	68,21	29,07	-	131,87	280,82
Zuglio	274,15	22,43	28,09	-	-	-	187,66	512,33
TOTALE	173.701,54	9.662,95	2.579,04	49.157,61	15.142,31	1.524,29	17.088,69	268.856,43
ZONE ALTIMETRICHE								
Montagna	104.561,42	763,16	1.533,84	3.233,56	3.076,61	660,14	4.493,31	118.322,04
Collina	18.049,10	386,70	275,05	8.943,91	3.326,03	214,74	3.118,27	34.313,80
Pianura	51.091,02	8.513,09	770,15	36.980,14	8.739,67	649,41	9.477,11	116.220,59
TOTALE	173.701,54	9.662,95	2.579,04	49.157,61	15.142,31	1.524,29	17.088,69	268.856,43

Tavola 4.6 - Superficie agricola utilizzata (SAU) per titolo di possesso dei terreni, comune e zona altimetrica (superficie in ettari)

COMUNI ZONE ALTIMETRICHE	TITOLO DI POSSESSO DEI TERRENI							Totale
	Proprietà	Affitto	Uso gratuito	Parte in proprietà e parte in affitto	Parte in proprietà e parte in uso gratuito	Parte in affitto e parte in uso gratuito	Parte in proprietà, parte in affitto e parte in uso gratuito	
Aiello del Friuli	253,43	11,70	-	338,70	29,02	-	19,53	652,38
Amaro	-	6,00	-	16,07	2,94	-	55,32	80,33
Ampezzo	31,50	15,96	8,46	469,75	59,99	-	322,23	907,89
Aquileia	1.649,80	946,01	-	234,23	15,38	-	39,95	2.885,37
Arta Terme	71,69	-	-	291,46	218,64	-	356,13	937,92
Artegna	143,01	22,35	7,46	100,48	19,76	-	61,80	354,86
Attimis	176,23	-	28,44	44,41	27,31	3,29	66,73	346,41
Bagnaria Arsa	845,14	7,99	34,60	370,85	29,61	-	8,77	1.296,96
Basiliano	694,82	59,22	57,55	1.028,32	569,26	10,61	585,07	3.004,85
Bertiolo	762,24	25,34	-	1.271,92	59,60	-	6,83	2.125,93
Bicinicco	186,61	212,38	32,43	231,15	251,01	53,55	415,94	1.383,07
Bordano	7,23	44,42	-	-	5,28	-	-	56,93
Buia	432,95	-	-	556,33	85,64	-	176,64	1.251,56
Buttrio	270,22	142,17	4,92	578,70	25,79	1,48	134,95	1.158,23
Camino al Tagliamento	629,10	33,21	6,84	588,91	69,81	7,20	222,60	1.557,67
Campoformido	210,77	-	-	263,81	94,43	-	182,55	751,56
Campolongo al Torre	190,70	6,65	-	48,57	33,89	1,83	75,68	357,32
Carlino	558,19	237,34	5,14	519,41	180,50	-	263,49	1.764,07
Cassacco	343,53	14,10	-	154,69	-	-	107,54	619,86
Castions di Strada	864,81	30,36	15,49	510,01	80,62	-	202,34	1.703,63
Cavazzo Carnico	1,04	-	-	56,73	6,08	2,57	19,68	86,10
Cervicento	26,99	-	10,76	-	46,30	7,35	32,51	123,91
Cervignano del Friuli	403,79	759,33	4,31	647,72	80,45	23,41	72,34	1.991,35
Chiopris-Viscone	120,21	17,82	-	116,21	4,16	-	112,39	370,79
Chiusaforte	63,41	116,65	-	-	-	-	-	180,06
Cividale del Friuli	1.111,66	115,23	39,08	635,60	251,31	103,44	547,09	2.803,41
Codroipo	2.358,98	106,86	6,09	1.540,27	151,55	-	105,97	4.269,72
Colloredo di Monte Albano	577,23	35,64	14,55	581,83	157,60	17,52	147,15	1.531,52
Corneglians	29,88	-	6,13	18,86	70,72	-	661,44	787,03
Corno di Rosazzo	212,01	3,10	-	225,23	11,62	18,84	-	470,80
Coseano	987,13	2,16	4,20	984,26	78,32	-	62,08	2.118,15
Dignano	315,04	10,67	67,62	319,85	304,00	14,24	217,53	1.248,95
Dogna	102,39	-	-	-	44,71	-	-	147,10
Drenchia	62,50	-	1,33	-	-	-	-	63,83
Enemonzo	315,00	42,79	106,39	142,94	7,13	47,50	228,76	890,51
Faedis	562,25	15,92	20,00	314,84	84,85	-	3,60	1.001,46
Fagagna	843,56	3,41	0,31	1.264,25	21,47	-	82,13	2.215,13
Fiumicello	823,63	3,37	4,53	335,02	219,09	4,87	179,25	1.569,76
Flaibano	509,81	9,80	3,46	275,75	68,06	-	28,32	895,20
Forgaria nel Friuli	236,57	-	-	121,17	143,58	-	26,68	528,00
Forni Avoltri	6,19	-	8,22	-	-	135,96	-	150,37
Forni di Sopra	-	-	-	-	267,72	-	-	267,72
Forni di Sotto	224,30	-	-	-	10,47	-	-	234,77
Gemona del Friuli	753,25	15,06	8,02	545,69	75,07	9,79	-	1.406,88
Gonars	595,08	4,41	10,92	372,58	65,61	22,19	-	1.070,79
Grimacco	15,98	2,41	1,25	-	81,68	-	-	101,32
Latisana	1.375,96	131,74	77,26	713,43	404,95	21,22	182,20	2.906,76
Lauco	505,85	-	148,06	5,68	57,29	-	-	716,88
Lestizza	747,39	-	62,86	1.322,07	534,13	132,33	477,43	3.276,21
Lignano Sabbiadoro	142,31	-	-	-	-	-	-	142,31
Ligosullo	179,41	-	-	6,08	-	-	-	185,49
Lusevera	29,97	-	100,00	-	0,37	-	-	130,34
Magnano in Riviera	91,38	0,20	0,15	164,58	46,90	-	70,28	373,49
Majano	427,36	4,33	24,41	648,78	156,05	-	270,20	1.531,13
Malborghetto Valbruna	348,16	3,96	-	166,65	106,98	4,16	236,25	866,16
Manzano	1.132,33	56,68	-	309,14	74,00	0,75	167,90	1.740,80
Marano Lagunare	435,72	18,30	-	-	-	-	-	454,02
Martignacco	834,29	13,15	17,44	750,37	101,62	-	209,91	1.926,78
Mereto di Tomba	919,47	66,96	48,76	979,60	469,71	-	198,97	2.683,47
Moggio Udinese	297,35	-	-	4,82	18,15	26,29	106,55	453,16
Moimacco	221,99	21,98	70,77	137,98	96,89	26,61	77,91	654,13
Montenars	5,20	-	-	5,27	-	-	-	10,47
Mortegliano	612,04	6,17	2,01	830,03	34,54	-	499,71	1.984,50
Moruzzo	887,98	9,85	10,96	7,85	21,71	-	7,00	945,35
Muzzana del Turgnano	778,19	-	11,39	380,05	211,92	5,06	73,89	1.460,50
Nimis	253,33	2,50	1,67	214,47	92,97	3,41	25,71	594,06
Osoppo	169,08	-	-	100,63	3,28	-	5,38	278,37

Tavola 4.6 - Superficie agricola utilizzata (SAU) per titolo di possesso dei terreni, comune e zona altimetrica (superficie in ettari)

COMUNI ZONE ALTIMETRICHE	TITOLO DI POSSESSO DEI TERRENI							Totale
	Proprietà	Affitto	Uso gratuito	Parte in proprietà e parte in affitto	Parte in proprietà e parte in uso gratuito	Parte in affitto e parte in uso gratuito	Parte in proprietà, parte in affitto e parte in uso gratuito	
Ovaro	402,16	-	23,00	-	240,16	-	-	665,32
Pagnacco	322,49	15,41	2,22	509,89	7,09	-	-	857,10
Palazzolo dello Stella	1.304,46	65,85	-	122,95	373,27	-	42,52	1.909,05
Palmanova	383,38	19,20	4,40	187,42	71,82	-	9,79	676,01
Paluzza	13,43	132,25	5,23	-	133,15	-	14,37	298,43
Pasian di Prato	366,80	-	3,63	665,73	51,77	-	33,84	1.121,77
Paularo	255,75	20,06	6,91	470,74	23,23	-	186,39	963,08
Pavia di Udine	1.048,89	57,50	4,03	971,30	124,36	18,49	271,28	2.495,85
Pocenia	1.502,05	219,82	2,92	645,21	32,46	-	16,44	2.418,90
Pontebba	2.538,55	7,60	14,36	184,67	14,23	23,02	226,39	3.008,82
Porpetto	492,78	59,83	2,21	212,37	25,31	-	109,21	901,71
Povoletto	579,42	35,59	23,03	666,59	416,91	13,12	670,42	2.405,08
Pozzuolo del Friuli	632,17	20,46	4,82	950,85	78,49	9,07	305,16	2.001,02
Pradamano	192,00	105,78	2,04	302,28	48,92	11,65	89,45	752,12
Prato Carnico	14,97	-	0,38	20,84	-	-	14,56	50,75
Precenico	324,37	560,67	20,65	85,76	177,00	24,64	187,51	1.380,60
Premariacco	891,26	107,86	30,58	937,23	327,16	5,60	320,37	2.620,06
Preone	0,97	-	0,05	-	4,41	-	-	5,43
Prepotto	855,48	35,22	-	243,73	94,67	-	97,88	1.326,98
Pulfero	271,05	-	-	1,69	123,19	-	27,82	423,75
Ragogna	70,99	36,25	18,38	35,52	300,39	15,21	248,29	725,03
Ravascletto	4,33	-	2,84	-	19,55	152,00	-	178,72
Raveo	3,98	21,13	25,04	-	29,30	-	230,94	310,39
Reana del Rojale	388,53	0,10	8,35	639,89	190,29	-	25,63	1.252,79
Remanzacco	999,13	10,76	-	663,47	37,19	-	26,06	1.736,61
Resia	366,86	-	3,30	-	21,63	-	1,72	393,51
Resiutta	-	-	-	-	8,04	-	6,86	14,90
Rigolato	6,87	-	-	3,11	-	-	-	9,98
Rive d'Arcano	640,65	19,43	23,87	453,73	269,72	-	161,29	1.568,69
Rivignano	685,26	22,01	1,75	702,63	29,74	-	50,27	1.491,66
Ronchis	734,05	2,41	4,89	410,42	81,84	8,61	52,83	1.295,05
Ruda	752,27	57,52	-	167,44	106,73	-	30,72	1.114,68
San Daniele del Friuli	514,02	21,88	11,49	417,69	257,71	6,17	215,19	1.444,15
San Giorgio di Nogaro	256,70	74,15	21,72	357,57	101,42	-	149,92	961,48
San Giovanni al Natisone	538,15	27,40	-	563,86	24,32	-	-	1.153,73
San Leonardo	140,83	5,11	29,86	5,07	156,54	-	44,72	382,13
San Pietro al Natisone	145,74	15,98	13,83	68,26	77,83	-	31,74	353,38
Santa Maria la Longa	436,74	46,44	5,13	882,79	82,97	-	155,26	1.609,33
San Vito al Torre	155,67	6,31	3,15	385,31	17,75	-	182,43	750,62
San Vito di Fagagna	483,18	10,68	-	314,39	26,68	-	108,53	943,46
Sauris	52,33	-	-	-	17,65	-	-	69,98
Savogna	140,66	-	-	-	5,51	-	-	146,17
Sedegliano	2.709,27	16,79	-	737,20	73,34	-	11,27	3.547,87
Socchieve	504,42	134,50	-	54,18	42,78	-	-	735,88
Stregna	78,86	-	3,02	5,02	-	-	-	86,90
Sutrio	315,13	-	-	5,06	24,52	-	86,37	431,08
Taipana	178,64	-	-	-	-	-	-	178,64
Talmassons	694,50	14,91	-	1.346,48	51,50	-	93,48	2.200,87
Tapogliano	237,87	-	-	91,32	5,53	-	2,60	337,32
Tarcento	321,05	8,52	-	116,99	0,25	-	-	446,81
Tarvisio	970,57	51,39	-	274,15	24,58	-	36,90	1.357,59
Tavagnacco	293,49	2,75	-	516,63	6,01	-	52,79	871,67
Teor	502,43	6,52	1,32	528,68	58,48	-	47,75	1.145,18
Terzo d'Aquileia	525,98	524,26	-	899,91	41,27	-	31,42	2.022,84
Tolmezzo	198,53	23,27	33,72	166,23	38,96	121,44	469,62	1.051,77
Torreano	337,51	10,72	-	144,35	36,47	-	27,93	556,98
Torviscosa	129,54	2.182,04	0,39	-	3,80	-	-	2.315,77
Trasaghis	63,22	-	-	166,16	-	-	-	229,38
Treppo Carnico	20,75	-	-	-	-	-	66,10	86,85
Treppo Grande	210,34	-	5,32	41,65	173,81	-	44,95	476,07
Tricesimo	361,45	26,19	14,75	154,68	37,98	-	165,78	760,83
Trivignano Udinese	497,07	3,08	10,62	651,36	93,47	-	15,51	1.271,11
Udine	1.772,18	11,02	-	466,60	77,43	-	106,60	2.433,83
Varmo	962,76	24,49	11,00	924,96	168,37	3,60	339,27	2.434,45
Venzona	280,87	36,22	17,05	43,31	120,38	-	4,66	502,49
Verzegnis	150,30	2,73	-	-	3,25	-	2,66	158,94
Villa Santina	94,17	3,00	-	74,22	-	-	60,78	232,17

Tavola 4.6 - Superficie agricola utilizzata (SAU) per titolo di possesso dei terreni, comune e zona altimetrica *(superficie in ettari)*

COMUNI ZONE ALTIMETRICHE	TITOLO DI POSSESSO DEI TERRENI							Totale
	Proprietà	Affitto	Uso gratuito	Parte in proprietà e parte in affitto	Parte in proprietà e parte in uso gratuito	Parte in affitto e parte in uso gratuito	Parte in proprietà, parte in affitto e parte in uso gratuito	
Villa Vicentina	306,41	219,60	2,00	71,97	-	7,00	-	606,98
Visco	35,50	-	1,76	57,67	20,72	-	111,28	226,93
Zuglio	142,36	22,43	28,09	-	-	-	187,66	380,54
TOTALE	62.779,15	8.580,74	1.547,34	43.653,23	11.874,79	1.125,09	14.751,48	144.311,82
ZONE ALTIMETRICHE								
Montagna	9.765,97	691,88	583,45	2.774,66	2.199,09	520,29	3.714,07	20.249,41
Collina	10.769,73	431,29	244,91	7.751,42	2.311,46	177,67	2.564,30	24.250,78
Pianura	42.243,45	7.457,57	718,98	33.127,15	7.364,24	427,13	8.473,11	99.811,63
TOTALE	62.779,15	8.580,74	1.547,34	43.653,23	11.874,79	1.125,09	14.751,48	144.311,82

Tavola 4.7 - Aziende per classe di superficie totale, comune e zona altimetrica

COMUNI ZONE ALTIMETRICHE	CLASSI DI SUPERFICIE TOTALE (superficie in ettari)									Totale
	Senza superficie	Meno di 1	1 -- 2	2 -- 5	5 -- 10	10 -- 20	20 -- 50	50 -- 100	100 ed oltre	
Aiello del Friuli	-	50	31	47	17	14	8	-	-	167
Amaro	-	-	-	1	1	3	1	-	-	6
Ampezzo	-	-	1	2	7	11	1	6	3	31
Aquileia	-	9	12	21	19	21	17	3	8	110
Arta Terme	-	-	-	26	11	-	2	2	3	44
Artegna	-	30	27	23	7	6	4	1	-	98
Attimis	-	24	38	61	32	13	5	-	-	173
Bagnaria Arsia	-	9	21	39	33	19	11	7	-	139
Basiliano	-	88	100	152	61	42	30	6	2	481
Bertiolo	-	46	40	85	41	44	26	4	1	287
Bicinicco	-	26	28	34	16	23	13	2	2	144
Bordano	-	1	1	1	2	-	1	-	-	6
Buia	-	54	42	81	31	24	14	2	-	248
Buttrio	-	28	30	41	27	24	8	5	1	164
Camino al Tagliamento	-	58	51	68	26	35	11	3	1	253
Campoformido	-	18	30	40	20	10	8	1	-	127
Campolongo al Torre	-	23	21	19	8	2	4	1	-	78
Carlino	-	33	36	39	20	16	15	6	4	169
Cassacco	-	38	20	27	15	11	7	1	-	119
Castions di Strada	-	151	44	85	43	32	25	4	-	384
Cavazzo Carnico	-	-	-	1	4	3	-	1	-	9
Cervicento	-	-	4	10	5	1	1	-	1	22
Cervignano del Friuli	-	9	20	39	20	14	7	4	4	117
Chiopris-Viscone	-	6	11	7	2	3	7	-	1	37
Chiusaforte	-	1	-	-	1	-	-	-	2	4
Cividale del Friuli	-	39	57	142	67	84	29	11	-	429
Codroipo	1	207	142	163	77	57	43	17	4	711
Colloredo di Monte Albano	1	43	35	91	35	25	19	2	-	251
Comeglians	-	-	-	1	2	4	1	1	4	13
Corno di Rosazzo	-	-	5	17	18	17	4	1	-	62
Coseano	-	8	41	79	64	46	20	3	-	261
Dignano	-	29	50	111	45	21	8	1	-	265
Dogna	-	1	1	2	-	1	1	-	1	7
Drenchia	-	-	1	10	14	6	-	-	-	31
Enemonzo	-	-	-	1	3	11	4	4	2	25
Faedis	-	15	41	82	51	26	8	4	-	227
Fagagna	-	75	92	124	65	28	22	4	2	412
Fiumicello	1	16	23	60	44	41	12	3	-	200
Flaibano	-	12	28	63	39	10	11	-	-	163
Forgaria nel Friuli	-	-	2	10	11	8	9	1	1	42
Forni Avoltri	-	-	-	-	2	-	-	-	3	5
Forni di Sopra	-	-	-	1	1	-	1	-	1	4
Forni di Sotto	-	-	-	3	1	1	-	-	1	6
Gemona del Friuli	-	34	59	71	38	28	15	2	1	248
Gonars	-	51	42	69	37	16	11	-	1	227
Grimacco	-	-	-	6	4	5	-	1	-	16
Latisana	-	163	126	153	75	30	30	3	3	583
Lauco	-	1	-	4	11	9	8	-	1	34
Lestizza	-	41	58	116	76	50	27	10	3	381
Lignano Sabbiadoro	-	-	1	-	1	1	2	-	1	6
Ligosullo	-	-	-	-	-	2	-	-	2	4
Lusevera	2	-	9	14	9	2	1	-	1	38
Magnano in Riviera	-	57	42	20	5	4	3	1	-	132
Majano	1	30	41	84	30	24	13	3	1	227
Malborghetto Valbruna	-	-	1	9	14	22	10	5	2	63
Manzano	-	6	13	36	26	19	14	5	3	122
Marano Lagunare	-	-	-	1	2	-	3	-	1	7
Martignacco	-	75	94	125	54	29	12	6	-	395
Mereto di Tomba	1	77	75	122	91	37	22	4	2	431
Moggio Udinese	-	-	1	1	7	7	5	-	1	22
Moimacco	-	9	11	34	23	10	3	1	1	92
Montenars	-	-	-	-	1	2	1	-	-	4
Mortegliano	-	69	73	61	38	27	20	6	1	295
Moruzzo	-	24	45	67	29	19	7	2	-	193
Muzzana del Turgnano	-	38	33	67	27	27	14	-	2	208
Nimis	-	20	37	73	76	32	12	2	-	252
Osoppo	-	4	2	12	9	2	3	1	-	33

Tavola 4.7 - Aziende per classe di superficie totale, comune e zona altimetrica

COMUNI ZONE ALTIMETRICHE	CLASSI DI SUPERFICIE TOTALE (superficie in ettari)									Totale
	Senza superficie	Meno di 1	1 -- 2	2 -- 5	5 -- 10	10 -- 20	20 -- 50	50 -- 100	100 ed oltre	
Ovaro	-	9	14	31	31	11	2	1	6	105
Pagnacco	-	17	30	56	21	12	9	2	-	147
Palazzolo dello Stella	-	120	42	53	26	4	16	4	5	270
Palmanova	-	5	13	44	31	12	4	1	-	110
Paluzza	-	3	8	29	7	3	-	-	2	52
Pasian di Prato	-	30	41	72	23	18	10	2	1	197
Paularo	1	5	12	39	17	5	2	3	4	88
Pavia di Udine	-	29	31	52	53	35	19	4	4	227
Pocenia	-	53	42	57	32	21	25	2	4	236
Pontebba	-	2	3	15	12	8	4	1	5	50
Porpetto	-	44	31	52	22	19	8	4	1	181
Povoletto	-	22	49	100	60	50	29	5	-	315
Pozzuolo del Friuli	-	142	78	117	32	28	15	8	-	420
Pradamano	1	4	14	22	8	12	8	4	-	73
Prato Carnico	-	2	2	4	4	1	-	-	3	16
Precentico	-	33	25	28	20	13	6	3	2	130
Premariacco	-	17	37	100	70	45	32	5	2	308
Preone	-	2	-	2	3	-	-	-	1	8
Prepotto	-	18	32	67	62	59	24	2	-	264
Pulfero	-	1	1	13	28	32	11	-	-	86
Ragogna	-	6	17	56	28	19	8	-	-	134
Ravascletto	-	1	1	1	2	1	-	-	2	8
Raveo	1	-	-	1	1	1	3	-	1	8
Reana del Rojale	-	61	57	75	34	22	9	1	2	261
Remanzacco	-	41	54	87	51	26	17	3	1	280
Resia	-	17	36	34	10	4	-	-	1	102
Resiutta	-	-	-	-	2	-	-	-	1	3
Rigolato	-	-	1	2	1	-	-	-	1	5
Rive d'Arcano	-	49	55	84	54	27	12	1	1	283
Rivignano	1	53	58	73	33	20	17	6	1	262
Ronchis	-	48	40	53	26	12	8	7	1	195
Ruda	-	14	31	46	25	12	10	2	2	142
San Daniele del Friuli	-	29	68	110	48	28	13	2	-	298
San Giorgio di Nogaro	-	44	43	43	23	16	8	3	-	180
San Giovanni al Natisone	-	30	24	42	25	17	8	3	1	150
San Leonardo	-	-	-	5	8	19	12	-	-	44
San Pietro al Natisone	-	2	7	24	18	16	7	-	-	74
Santa Maria la Longa	-	7	26	49	31	26	18	2	1	160
San Vito al Torre	-	35	33	32	19	7	6	1	1	134
San Vito di Fagagna	-	11	20	49	26	24	7	1	1	139
Sauris	-	-	-	4	3	5	1	-	1	14
Savogna	-	-	-	19	44	34	3	-	-	100
Sedegliano	-	34	68	141	115	78	30	5	1	472
Socchieve	-	4	-	6	8	3	3	-	3	27
Stregna	-	1	-	5	6	6	4	-	-	22
Sutrio	-	-	3	13	5	1	-	1	1	24
Taipana	-	-	-	-	2	2	2	2	1	9
Talmassons	-	126	101	111	48	35	27	4	1	453
Tapogliano	-	16	9	11	6	3	5	2	-	52
Tarcento	-	83	69	100	24	10	3	1	-	290
Tarvisio	-	-	2	6	12	12	10	5	6	53
Tavagnacco	-	26	30	44	15	9	9	2	1	136
Teor	-	82	55	58	36	18	15	4	-	268
Terzo d'Aquileia	-	14	12	24	22	21	21	3	3	120
Tolmezzo	-	3	6	22	20	7	6	3	4	71
Torreano	-	14	14	60	40	18	5	-	-	151
Torviscosa	-	3	2	4	-	-	1	2	2	14
Trasaghis	-	-	5	4	3	4	2	1	-	19
Treppo Carnico	-	-	-	5	-	1	-	1	2	9
Treppo Grande	-	108	37	33	14	7	4	1	-	204
Tricesimo	-	75	52	63	22	8	9	-	-	229
Trivignano Udinese	-	2	35	66	31	19	9	3	1	166
Udine	-	78	63	87	38	30	25	2	3	326
Varmo	1	63	66	76	51	30	23	4	3	317
Venzona	-	3	3	10	9	4	4	3	1	37
Verzegnis	-	-	-	3	1	-	-	-	1	5
Villa Santina	-	2	1	5	3	4	1	2	1	19

Tavola 4.7 - Aziende per classe di superficie totale, comune e zona altimetrica

COMUNI ZONE ALTIMETRICHE	CLASSI DI SUPERFICIE TOTALE <i>(superficie in ettari)</i>									Totale
	Senza superficie	Meno di 1	1 -- 2	2 -- 5	5 -- 10	10 -- 20	20 -- 50	50 -- 100	100 ed oltre	
Villa Vicentina	-	4	1	11	11	8	4	-	2	41
Visco	-	16	9	12	8	3	5	-	-	53
Zuglio	-	-	-	1	-	3	1	-	2	7
TOTALE	12	3.609	3.608	5.877	3.315	2.229	1.273	297	177	20.397
ZONE ALTIMETRICHE										
Montagna	4	59	119	382	352	267	117	44	79	1.423
Collina	2	888	964	1.628	840	549	260	46	5	5.182
Pianura	6	2.662	2.525	3.867	2.123	1.413	896	207	93	13.792
TOTALE	12	3.609	3.608	5.877	3.315	2.229	1.273	297	177	20.397

Tavola 4.8 - Superficie totale per classe di superficie, comune e zona altimetrica (superficie in ettari)

COMUNI ZONE ALTIMETRICHE	CLASSI DI SUPERFICIE TOTALE								Totale
	Meno di 1	1 -- 2	2 -- 5	5 -- 10	10 - 20	20 -- 50	50 -- 100	100 ed oltre	
Aiello del Friuli	24,69	43,97	146,89	114,97	192,46	226,33	-	-	749,31
Amaro	-	-	4,58	7,50	41,73	49,46	-	-	103,27
Ampezzo	-	1,97	7,39	54,07	151,91	39,41	409,42	4.450,12	5.114,29
Aquileia	5,39	16,49	69,57	139,97	293,86	473,81	216,50	2.218,65	3.434,24
Arta Terme	-	-	99,55	77,23	-	54,81	170,83	2.294,87	2.697,29
Artegna	19,81	37,20	69,96	44,88	80,57	113,65	50,30	-	416,37
Attimis	13,44	59,42	204,22	217,94	161,85	153,46	-	-	810,33
Bagnaria Arsa	6,54	32,14	129,96	257,77	280,33	318,91	460,72	-	1.486,37
Basiliano	51,44	150,15	487,19	433,64	595,93	923,96	372,69	233,98	3.248,98
Bertolo	27,85	59,58	272,68	297,36	627,69	735,47	332,86	276,90	2.630,39
Bicinico	17,42	42,59	109,09	113,42	340,38	384,22	133,14	347,00	1.487,26
Bordano	0,94	1,54	3,30	11,12	-	44,42	-	-	61,32
Buia	32,33	59,09	261,91	225,87	329,28	380,01	112,65	-	1.401,14
Buttrio	16,41	46,38	135,57	190,81	325,02	238,67	314,99	104,96	1.372,81
Camino al Tagliamento	35,50	75,30	219,92	193,20	481,52	335,30	176,45	206,23	1.723,42
Campoformido	10,92	46,13	128,38	141,63	155,31	251,34	81,94	-	815,65
Campolongo al Torre	12,40	29,93	56,67	52,25	25,96	128,27	76,16	-	381,64
Carlino	20,58	49,56	122,08	144,68	207,98	467,17	410,44	822,36	2.244,85
Cassacco	24,22	29,90	86,93	112,19	154,77	225,77	97,54	-	731,32
Castions di Strada	74,84	62,70	276,53	292,49	441,54	738,95	240,21	-	2.127,26
Cavazzo Carnico	-	-	4,29	28,80	47,28	-	56,50	-	136,87
Cervento	-	5,86	33,53	42,18	18,04	27,29	-	290,95	417,85
Cervignano del Friuli	5,02	28,58	130,61	147,58	204,75	270,72	253,60	1.214,55	2.255,41
Chiopris-Viscone	4,48	15,08	23,26	11,26	38,31	202,17	-	131,39	425,95
Chiusaforte	0,70	-	-	8,10	-	-	-	1.713,23	1.722,03
Cividal del Friuli	23,25	86,40	471,94	485,76	1.175,87	782,81	728,70	-	3.754,73
Codroipo	103,47	206,24	521,39	557,53	798,16	1.189,06	1.122,50	558,86	5.057,21
Colloredo di Monte Albano	23,09	49,36	300,19	243,90	347,59	607,28	137,57	-	1.708,98
Coneglians	-	-	3,68	15,45	52,67	49,25	71,42	1.531,41	1.723,88
Corno di Rosazzo	-	7,53	62,77	139,24	247,83	108,04	60,16	-	625,57
Coseano	5,83	64,26	276,57	463,84	625,96	549,91	231,67	-	2.218,04
Dignano	19,71	74,60	372,76	322,32	275,79	264,97	62,20	-	1.392,35
Dogna	0,93	1,87	7,67	-	10,93	40,26	-	5.544,82	5.606,48
Drenchia	-	1,88	36,16	100,27	84,75	-	-	-	223,06
Enemonzo	-	-	3,98	25,63	164,79	113,43	252,69	1.433,19	1.993,71
Faedis	12,36	57,45	277,67	345,98	361,75	244,03	251,95	-	1.551,19
Fagagna	40,97	134,44	395,03	434,73	411,97	605,90	289,88	243,32	2.556,24
Fiumicello	9,56	33,55	209,20	312,16	593,62	318,27	240,74	-	1.717,10
Flaibano	6,62	39,22	216,90	273,22	133,77	315,67	-	-	985,40
Forgaria nel Friuli	-	2,90	33,96	75,36	112,43	237,96	53,73	107,64	623,98
Forni Avoltri	-	-	-	14,41	-	-	-	2.048,73	2.063,14
Forni di Sopra	-	-	2,84	7,68	-	25,58	-	233,67	269,77
Forni di Sotto	-	-	12,57	9,58	14,13	-	-	4.208,12	4.244,40
Gemona del Friuli	23,58	83,01	221,52	281,66	393,09	529,67	156,06	1.994,20	3.682,79
Gonars	30,76	60,61	226,96	251,87	246,43	304,58	-	137,10	1.258,31
Grimacco	-	-	24,68	25,39	66,97	-	73,63	-	190,67
Latisana	87,39	181,67	481,77	535,74	444,91	849,76	227,43	361,27	3.169,94
Lauro	0,63	-	13,23	69,63	122,71	215,76	-	1.413,75	1.835,71
Lestizza	25,81	85,46	377,49	542,33	689,23	784,32	644,62	373,99	3.523,25
Lignano Sabbiadoro	-	1,30	-	8,72	17,54	43,31	-	100,27	171,14
Ligosullo	-	-	-	-	24,59	-	-	1.210,97	1.235,56
Lusevera	-	12,30	49,10	63,37	21,88	37,65	-	945,00	1.129,30
Magnano in Riviera	38,63	57,85	53,63	30,21	60,17	133,61	82,78	-	456,88
Majano	18,67	61,20	276,46	220,66	337,73	458,68	193,40	151,63	1.718,43
Malborghetto Valbruna	-	1,13	33,58	102,05	305,00	279,29	305,71	327,07	1.353,83
Manzano	3,20	20,35	125,83	184,66	271,91	398,15	351,71	956,83	2.312,64
Marano Lagunare	-	-	4,11	13,09	-	88,18	-	538,78	644,16
Martignacco	44,66	137,65	387,49	363,73	403,45	387,62	390,18	-	2.114,78
Mereto di Tomba	42,13	108,75	403,60	656,52	488,25	622,49	288,83	236,26	2.846,83
Moggio Udinese	-	1,24	2,84	59,83	95,69	117,81	-	5.355,94	5.633,35
Moimacco	5,54	17,28	110,21	160,92	137,29	100,48	76,04	108,95	716,71
Montenars	-	-	-	5,18	23,48	21,14	-	-	49,80
Mortegliano	38,36	105,89	193,32	268,60	358,32	666,64	393,12	142,72	2.166,97
Moruzzo	14,13	64,14	212,86	209,46	280,87	201,05	152,23	-	1.134,74
Muzzana del Turgnano	21,11	49,23	207,35	173,45	387,66	411,31	-	606,27	1.856,38
Nimis	11,57	55,89	245,41	545,26	453,91	354,43	107,91	-	1.774,38
Osoppo	2,89	3,62	37,19	59,17	35,84	80,06	83,69	-	302,46

Tavola 4.8 - Superficie totale per classe di superficie, comune e zona altimetrica (superficie in ettari)

COMUNI ZONE ALTIMETRICHE	CLASSI DI SUPERFICIE TOTALE								Totale
	Meno di 1	1 – 2	2 -- 5	5 --10	10 - 20	20 -- 50	50 -- 100	100 ed oltre	
Ovaro	5,54	22,00	110,81	201,67	140,57	46,29	72,58	2.353,13	2.952,59
Pagnacco	11,64	44,45	179,95	141,06	169,57	249,59	153,88	-	950,14
Palazzolo dello Stella	62,20	59,85	168,00	171,01	66,84	554,39	291,98	1.104,83	2.479,10
Palmanova	3,12	20,90	142,36	220,28	154,33	138,25	53,22	-	732,46
Paluzza	1,57	12,19	99,79	45,54	41,12	-	-	1.217,07	1.417,28
Pasian di Prato	20,03	59,99	232,50	152,37	252,51	268,11	104,78	106,54	1.196,83
Paularo	3,33	19,85	138,31	110,22	66,23	42,84	160,62	3.081,69	3.623,09
Pavia di Udine	16,44	46,93	161,31	373,61	507,67	572,98	287,47	753,30	2.719,71
Pocenia	34,38	61,44	178,10	221,92	294,60	773,74	134,70	1.310,92	3.009,80
Pontebba	1,32	4,81	52,06	77,28	118,57	92,10	81,28	5.856,07	6.283,49
Porpetto	26,48	42,87	180,35	171,41	265,03	251,28	266,29	240,78	1.444,49
Povoletto	14,82	71,01	334,07	432,00	720,89	887,67	376,96	-	2.837,42
Pozzuolo del Friuli	65,12	109,64	373,93	221,61	383,05	447,39	543,37	-	2.144,11
Pradamano	2,31	20,27	79,16	50,02	165,47	223,16	261,84	-	802,23
Prato Carnico	0,74	2,86	16,00	25,49	16,70	-	-	3.076,41	3.138,20
Precenico	19,96	34,68	90,23	144,98	184,51	165,31	204,92	709,49	1.554,08
Premariacco	10,97	58,16	324,03	496,62	630,44	935,23	312,62	333,51	3.101,58
Preone	1,79	-	5,67	19,84	-	-	-	1.007,68	1.034,98
Prepotto	10,82	49,29	228,37	441,29	821,81	730,18	133,92	-	2.415,68
Pulfero	0,74	1,66	49,28	204,57	425,54	305,21	-	-	987,00
Ragogna	4,73	27,88	180,81	188,55	255,63	206,49	-	-	864,09
Ravascletto	0,80	1,52	4,62	10,69	14,21	-	-	1.219,12	1.250,96
Raveo	-	-	2,22	5,79	12,07	94,01	-	233,23	347,32
Reana del Rojale	36,49	83,54	238,03	230,91	299,25	267,12	61,49	259,58	1.476,41
Remanzacco	27,30	79,68	279,73	344,09	325,16	505,36	221,97	156,64	1.939,93
Resia	8,84	57,27	108,62	60,58	53,74	-	-	7.539,02	7.828,07
Resiutta	-	-	-	16,55	-	-	-	1.422,40	1.438,95
Rigolato	-	1,16	7,83	8,01	-	-	-	674,09	691,09
Rive d'Arcano	29,19	77,64	283,46	372,01	391,90	344,59	54,17	242,44	1.795,40
Rivignano	34,61	82,64	228,52	232,39	263,25	537,95	381,70	322,05	2.083,11
Ronchis	25,71	60,84	153,00	190,10	156,13	236,16	485,91	163,21	1.471,06
Ruda	10,49	46,33	149,06	167,13	168,12	282,04	144,50	296,60	1.264,27
San Daniele del Friuli	18,26	102,08	343,33	318,19	372,27	426,61	122,71	-	1.703,45
San Giorgio di Nogaro	25,61	61,56	135,66	159,49	241,36	278,73	235,96	-	1.138,37
San Giovanni al Natisone	19,85	34,46	144,16	178,28	244,06	258,17	182,65	181,43	1.243,06
San Leonardo	-	-	21,37	54,63	273,04	323,42	-	-	672,46
San Pietro al Natisone	0,82	9,34	88,68	119,92	207,95	203,52	-	-	630,23
Santa Maria la Longa	4,64	39,68	165,49	230,42	364,42	546,45	138,38	292,76	1.782,24
San Vito al Torre	22,95	48,51	106,78	135,59	93,15	204,14	63,86	130,39	805,37
San Vito di Fagagna	6,94	29,38	168,68	186,48	320,06	203,34	51,45	214,24	1.180,57
Sauris	-	-	17,25	17,85	73,33	30,65	-	693,80	832,88
Savogna	-	-	74,18	321,13	453,27	67,96	-	-	916,54
Sedegliano	22,25	103,21	467,95	809,26	1.054,90	899,54	327,18	120,42	3.804,71
Socchieve	1,44	-	22,54	58,29	39,30	109,39	-	4.286,41	4.517,37
Stregna	0,65	-	19,38	51,60	81,75	100,49	-	-	253,87
Sutrio	-	5,02	40,02	34,29	13,04	-	86,37	1.134,66	1.313,40
Taipana	-	-	-	15,36	26,11	48,68	146,37	325,49	562,01
Talmassons	77,87	144,33	347,41	341,14	500,65	735,63	260,51	271,43	2.678,97
Tapogliano	10,09	13,32	32,38	41,60	34,23	148,05	114,94	-	394,61
Tarcento	44,82	99,54	315,96	164,08	133,24	84,96	56,07	-	898,67
Tarvisio	-	2,94	24,82	84,06	173,07	339,64	350,91	25.720,10	26.695,54
Tavagnacco	16,72	44,00	135,86	102,58	127,59	279,74	118,27	100,71	925,47
Teor	39,46	84,87	180,25	244,67	250,02	450,47	236,54	-	1.486,28
Terzo d'Aquileia	7,28	18,90	76,90	150,77	293,47	718,17	191,02	717,05	2.173,56
Tolmezzo	1,37	8,64	87,37	139,30	88,24	164,50	233,75	5.643,12	6.366,29
Torreano	9,07	21,05	203,89	287,33	227,48	185,81	-	-	934,63
Torviscosa	2,15	2,80	12,66	-	-	36,00	186,82	2.730,56	2.970,99
Trasaghis	-	8,26	13,63	17,30	55,18	53,26	90,02	-	237,65
Treppo Carnico	-	-	16,36	-	12,00	-	67,50	1.041,24	1.137,10
Treppo Grande	56,53	51,54	108,28	86,66	89,50	104,86	71,18	-	568,55
Tricesimo	43,45	76,90	205,70	137,31	115,33	298,92	-	-	877,61
Trivignano Udinese	1,09	53,90	223,28	211,06	256,10	326,89	232,18	102,98	1.407,48
Udine	45,76	94,66	282,89	257,36	413,53	748,22	145,27	1.289,36	3.277,05
Varmo	35,81	100,64	250,61	374,07	426,58	729,17	287,00	1.012,70	3.216,58
Venzona	2,03	3,79	31,98	65,09	58,66	102,40	176,35	2.079,75	2.520,05
Verzegnis	-	-	9,27	5,03	-	-	-	1.962,54	1.976,84
Villa Santina	0,79	1,63	17,80	21,26	54,92	23,79	102,47	212,27	434,93

Tavola 4.8 - Superficie totale per classe di superficie, comune e zona altimetrica (superficie in ettari)

COMUNI ZONE ALTIMETRICHE	CLASSI DI SUPERFICIE TOTALE								Totale
	Meno di 1	1 -- 2	2 -- 5	5 -- 10	10 - 20	20 -- 50	50 -- 100	100 ed oltre	
Villa Vicentina	2,36	1,39	36,63	84,00	117,65	133,07	-	288,02	663,12
Visco	8,68	12,71	39,94	55,84	35,30	128,35	-	-	280,82
Zuglio	-	-	2,64	-	40,09	22,43	-	447,17	512,33
TOTALE	2.079,99	5.302,23	19.230,13	23.330,35	31.001,15	37.994,84	20.063,39	129.854,35	268.856,43
ZONE ALTIMETRICHE									
Montagna	34,15	184,29	1.370,75	2.469,07	3.666,25	3.299,44	2.962,15	104.335,94	118.322,04
Collina	528,27	1.406,21	5.316,12	5.858,49	7.641,25	7.835,12	3.096,75	2.631,59	34.313,80
Pianura	1.517,57	3.711,73	12.543,26	15.002,79	19.693,65	26.860,28	14.004,49	22.886,82	116.220,59
TOTALE	2.079,99	5.302,23	19.230,13	23.330,35	31.001,15	37.994,84	20.063,39	129.854,35	268.856,43

Tavola 4.9 - Aziende per classe di superficie agricola utilizzata (SAU), comune e zona altimetrica

COMUNI ZONE ALTIMETRICHE	CLASSI DI SUPERFICIE AGRICOLA UTILIZZATA (in ettari)									Totale
	Senza superficie	Meno di 1	1 -- 2	2 -- 5	5 -- 10	10 -- 20	20 -- 50	50 -- 100	100 ed oltre	
Aiello del Friuli	14	50	32	37	15	12	7	-	-	167
Amaro	-	-	-	1	2	2	1	-	-	6
Ampezzo	4	3	1	2	5	8	1	6	1	31
Aquileia	-	10	13	22	21	18	16	4	6	110
Arta Terme	1	-	-	26	11	-	2	2	2	44
Artegna	3	40	24	14	8	4	5	-	-	98
Attimis	12	82	29	29	15	4	2	-	-	173
Bagnaria Arsa	4	10	22	38	31	18	12	4	-	139
Basiliano	13	95	99	139	60	39	28	6	2	481
Bertolo	-	56	48	77	40	41	21	3	1	287
Bicinico	3	30	28	30	15	22	12	2	2	144
Bordano	-	2	1	1	1	-	1	-	-	6
Buia	1	76	38	65	35	19	12	2	-	248
Buttrio	1	34	30	38	29	20	7	5	-	164
Camino al Tagliamento	4	66	51	62	26	29	12	2	1	253
Campoformido	1	24	27	40	16	10	8	1	-	127
Campolongo al Torre	3	25	17	19	7	2	4	1	-	78
Carlino	2	43	36	34	23	11	12	4	4	169
Cassacco	3	46	18	23	13	9	6	1	-	119
Castions di Strada	26	154	49	68	35	32	19	1	-	384
Cavazzo Carnico	-	-	1	2	4	1	1	-	-	9
Cervicento	-	1	4	10	4	2	1	-	-	22
Cervignano del Friuli	1	15	21	35	16	14	10	2	3	117
Chiopris-Viscone	-	12	7	5	3	3	6	-	1	37
Chiusaforte	-	1	-	1	-	-	-	1	1	4
Cividale del Friuli	27	79	68	105	63	59	21	7	-	429
Codroipo	18	238	121	147	81	54	38	13	1	711
Colloredo di Monte Albano	4	49	39	89	30	20	19	1	-	251
Corneglians	2	-	-	2	4	3	1	-	1	13
Corno di Rosazzo	-	4	5	19	18	13	3	-	-	62
Coseano	-	10	40	86	61	42	19	3	-	261
Dignano	4	35	55	102	46	14	8	1	-	265
Dogna	-	2	2	1	-	-	1	-	1	7
Drenchia	-	4	16	10	1	-	-	-	-	31
Enemonzo	-	-	-	1	5	10	4	4	1	25
Faedis	11	54	46	68	23	18	6	1	-	227
Fagagna	2	86	98	117	58	28	18	4	1	412
Fiumicello	3	20	26	60	41	39	8	3	-	200
Flaibano	3	13	34	58	37	9	9	-	-	163
Forgaria nel Friuli	-	2	5	10	8	9	6	2	-	42
Forni Avoltri	2	-	-	-	2	-	-	-	1	5
Forni di Sopra	-	-	-	1	1	-	1	-	1	4
Forni di Sotto	-	-	-	5	-	-	-	-	1	6
Gemona del Friuli	1	49	64	62	37	20	14	1	-	248
Gonars	9	62	45	61	24	16	9	-	1	227
Grimacco	-	3	5	6	-	1	-	1	-	16
Latisana	6	177	123	148	65	33	25	3	3	583
Lauco	-	1	-	8	10	9	5	-	1	34
Lestizza	4	48	54	123	69	47	26	8	2	381
Lignano Sabbiadoro	1	-	1	-	1	-	2	1	-	6
Ligosullo	1	-	-	-	2	-	-	-	1	4
Lusevera	2	22	11	2	-	-	-	-	1	38
Magnano in Riviera	1	88	21	13	3	2	3	1	-	132
Majano	1	37	43	83	26	21	13	2	1	227
Malborghetto Valbruna	1	-	2	16	18	14	10	2	-	63
Manzano	5	9	15	36	23	19	8	5	2	122
Marano Lagunare	-	1	1	1	3	-	-	-	1	7
Martignacco	-	90	97	119	44	28	13	4	-	395
Mereto di Tomba	4	84	78	117	88	32	22	4	2	431
Moggio Udinese	-	1	1	6	8	5	-	-	1	22
Moimacco	-	12	10	35	21	9	3	1	1	92
Montenars	-	-	2	1	1	-	-	-	-	4
Mortegliano	6	79	66	62	34	23	18	6	1	295
Moruzzo	1	39	48	53	27	18	6	1	-	193
Muzzana del Turgnano	2	43	37	65	22	27	10	1	1	208
Nimis	7	119	47	51	15	11	2	-	-	252
Osoppo	-	5	1	16	5	2	3	1	-	33

Tavola 4.9 - Aziende per classe di superficie agricola utilizzata (SAU), comune e zona altimetrica

COMUNI ZONE ALTIMETRICHE	CLASSI DI SUPERFICIE AGRICOLA UTILIZZATA (in ettari)									Totale
	Senza superficie	Meno di 1	1 -- 2	2 -- 5	5 -- 10	10 -- 20	20 -- 50	50 -- 100	100 ed oltre	
Ovaro	3	24	20	35	14	4	2	1	2	105
Pagnacco	-	24	28	53	21	12	7	2	-	147
Palazzolo dello Stella	13	135	34	48	15	5	13	3	4	270
Palmanova	2	7	16	46	24	10	4	1	-	110
Paluzza	1	4	14	25	5	2	-	-	1	52
Pasian di Prato	2	33	46	65	24	15	10	2	-	197
Paularo	1	6	23	33	12	4	5	1	3	88
Pavia di Udine	4	36	31	50	46	34	18	4	4	227
Pocenia	25	69	36	41	24	21	15	1	4	236
Pontebba	-	2	8	16	10	7	2	3	2	50
Porpetto	18	53	23	46	19	12	7	3	-	181
Povoletto	3	41	53	89	59	44	22	4	-	315
Pozzuolo del Friuli	17	140	78	105	33	28	11	8	-	420
Pradamano	2	6	13	21	8	13	6	4	-	73
Prato Carnico	3	3	1	6	2	1	-	-	-	16
Prececnicco	2	40	19	27	21	11	6	2	2	130
Premariacco	3	32	40	92	65	41	30	4	1	308
Preone	1	5	1	1	-	-	-	-	-	8
Prepotto	16	48	40	71	53	28	8	-	-	264
Pulfero	1	16	20	20	16	11	2	-	-	86
Ragogna	-	9	31	52	23	13	6	-	-	134
Ravascletto	-	2	-	4	-	1	-	-	1	8
Raveo	1	-	-	2	1	-	3	-	1	8
Reana del Rojale	3	87	56	59	29	15	9	2	1	261
Remanzacco	5	46	59	81	47	25	13	3	1	280
Resia	-	65	22	12	1	-	-	-	1	102
Resiutta	1	-	-	-	2	-	-	-	-	3
Rigolato	1	-	1	3	-	-	-	-	-	5
Rive d'Arcano	4	61	46	88	44	28	11	-	1	283
Rivignano	15	85	45	56	31	13	12	4	1	262
Ronchis	3	63	37	42	25	11	7	6	1	195
Ruda	2	18	31	46	22	14	6	1	2	142
San Daniele del Friuli	2	48	71	96	47	20	13	1	-	298
San Giorgio di Nogaro	2	62	38	39	16	13	7	3	-	180
San Giovanni al Natisone	-	34	25	40	26	15	6	3	1	150
San Leonardo	-	2	2	12	16	8	4	-	-	44
San Pietro al Natisone	-	10	16	20	20	6	2	-	-	74
Santa Maria la Longa	2	13	29	44	28	25	16	2	1	160
San Vito al Torre	2	40	29	32	18	6	5	1	1	134
San Vito di Fagagna	2	14	21	47	23	25	7	-	-	139
Sauris	-	-	5	5	2	2	-	-	-	14
Savogna	1	52	21	21	5	-	-	-	-	100
Sedegliano	1	47	66	145	112	66	29	5	1	472
Socchieve	-	6	-	6	6	3	3	-	3	27
Stregna	-	6	4	6	4	1	1	-	-	22
Sutrio	-	4	5	8	4	1	-	1	1	24
Taipana	-	-	-	2	4	-	2	1	-	9
Talmassons	19	148	87	97	41	35	22	3	1	453
Tapogliano	6	14	9	9	5	2	6	1	-	52
Tarcento	-	207	41	26	8	4	3	1	-	290
Tarvisio	1	1	1	13	14	8	10	2	3	53
Tavagnacco	1	28	33	39	15	9	8	3	-	136
Teor	11	105	48	48	29	13	12	2	-	268
Terzo d'Aquileia	-	14	13	26	22	19	20	4	2	120
Tolmezzo	1	5	6	29	13	6	5	3	3	71
Torreano	1	35	35	50	22	5	3	-	-	151
Torviscosa	1	4	2	3	-	-	2	1	1	14
Trasaghis	-	-	5	4	4	3	2	1	-	19
Treppo Carnico	1	-	2	4	-	1	-	1	-	9
Treppo Grande	7	118	28	30	12	5	3	1	-	204
Tricesimo	3	90	48	55	18	7	8	-	-	229
Trivignano Udinese	1	5	34	71	29	14	9	2	1	166
Udine	1	87	68	77	41	25	23	3	1	326
Varmo	12	83	61	64	43	29	20	3	2	317
Venzzone	2	4	5	12	7	4	1	1	1	37
Verzegnis	-	1	-	3	-	-	-	-	1	5
Villa Santina	-	2	2	7	2	3	2	1	-	19

Tavola 4.9 - Aziende per classe di superficie agricola utilizzata (SAU), comune e zona altimetrica

COMUNI ZONE ALTIMETRICHE	CLASSI DI SUPERFICIE AGRICOLA UTILIZZATA (in ettari)									Totale
	Senza superficie	Meno di 1	1 -- 2	2 -- 5	5 -- 10	10 -- 20	20 -- 50	50 -- 100	100 ed oltre	
Villa Vicentina	-	5	2	12	9	7	4	1	1	41
Visco	8	15	7	9	6	5	3	-	-	53
Zuglio	-	-	-	1	1	2	1	-	2	7
TOTALE	464	4.909	3.664	5.330	2.828	1.796	1.057	238	111	20.397
ZONE ALTIMETRICHE										
Montagna	32	252	217	401	231	137	80	34	39	1.423
Collina	107	1.503	975	1.349	645	376	197	27	3	5.182
Pianura	325	3.154	2.472	3.580	1.952	1.283	780	177	69	13.792
TOTALE	464	4.909	3.664	5.330	2.828	1.796	1.057	238	111	20.397

Tavola 4.10 - Superficie agricola utilizzata (SAU) per classe di SAU, comune e zona altimetrica (superficie in ettari)

COMUNI ZONE ALTIMETRICHE	CLASSI DI SUPERFICIE AGRICOLA UTILIZZATA								Totale
	Meno di 1	1 -- 2	2 -- 5	5 -- 10	10 -- 20	20 -- 50	50 -- 100	100 ed oltre	
Aiello del Friuli	23,63	46,48	111,55	109,61	168,22	192,89	-	-	652,38
Amaro	-	-	2,94	11,32	21,51	44,56	-	-	80,33
Ampezzo	1,64	1,91	8,13	40,19	98,43	35,17	413,84	308,58	907,89
Aquileia	5,78	16,45	66,30	153,30	254,51	449,56	329,06	1.610,41	2.885,37
Arta Terme	-	-	99,49	77,23	-	54,71	170,83	535,66	937,92
Artegna	22,14	30,94	42,34	48,44	57,05	153,95	-	-	354,86
Attimis	29,50	38,39	85,86	92,70	53,37	46,59	-	-	346,41
Bagnaria Arsa	6,19	31,91	117,07	232,69	253,35	378,16	277,59	-	1.296,96
Basiliano	53,67	147,94	431,55	421,44	544,20	834,92	357,09	214,04	3.004,85
Bertolo	27,68	71,52	246,51	287,29	576,49	562,18	223,52	130,74	2.125,93
Bicinicco	17,05	42,02	97,06	108,49	319,55	351,60	120,80	326,50	1.383,07
Bordano	0,94	1,87	4,42	5,28	-	44,42	-	-	56,93
Buia	38,53	55,32	204,13	255,96	274,14	318,49	104,99	-	1.251,56
Buttrio	19,33	46,12	119,80	198,33	271,35	182,77	320,53	-	1.158,23
Camino al Tagliamento	33,77	73,87	191,11	197,83	391,54	361,79	121,30	186,46	1.557,67
Campoformido	14,02	41,77	124,58	110,79	145,08	237,11	78,21	-	751,56
Campolongo al Torre	10,87	23,58	56,95	45,12	24,99	120,13	75,68	-	357,32
Carlino	22,66	49,81	104,16	169,91	163,20	372,01	265,32	617,00	1.764,07
Cassacco	20,43	26,38	76,39	91,87	118,74	191,51	94,54	-	619,86
Castions di Strada	63,59	72,19	230,75	247,97	464,20	574,92	50,01	-	1.703,63
Cavazzo Carnico	-	1,04	6,50	25,76	14,66	38,14	-	-	86,10
Cervicento	0,92	5,94	29,93	32,40	27,63	27,09	-	-	123,91
Cervignano del Friuli	9,30	30,76	115,35	110,90	188,36	384,56	146,00	1.006,12	1.991,35
Chiopris-Viscone	7,61	10,23	17,26	18,98	44,66	159,66	-	112,39	370,79
Chiusaforte	0,65	-	2,60	-	-	-	60,81	116,00	180,06
Cividale del Friuli	39,01	102,51	337,74	455,10	830,48	605,37	433,20	-	2.803,41
Codroipo	106,94	171,93	454,07	577,78	782,61	1.122,94	899,35	154,10	4.269,72
Colloredo di Monte Albano	23,19	56,72	294,06	221,01	271,19	587,31	78,04	-	1.531,52
Coneglians	-	-	8,43	29,34	45,11	42,71	-	661,44	787,03
Corno di Rosazzo	2,17	6,44	66,62	135,85	184,88	74,84	-	-	470,80
Coseano	6,03	59,08	295,31	442,16	569,66	517,30	228,61	-	2.118,15
Dignano	22,85	80,94	324,18	332,67	182,11	246,95	59,25	-	1.248,95
Dogna	1,44	2,96	3,96	-	-	38,24	-	100,50	147,10
Drenchia	2,11	21,75	33,09	6,88	-	-	-	-	63,83
Enemonzo	-	-	2,54	40,69	148,23	116,97	267,08	315,00	890,51
Faedis	31,65	64,11	218,13	148,13	263,33	218,10	58,01	-	1.001,46
Fagagna	45,97	143,02	377,52	381,93	404,60	484,02	261,87	116,20	2.215,13
Fiumicello	11,08	38,56	209,12	295,87	571,80	213,32	230,01	-	1.569,76
Flaibano	6,22	48,89	199,97	263,00	127,78	249,34	-	-	895,20
Forgaria nel Friuli	1,67	7,30	37,10	53,96	126,31	156,16	145,50	-	528,00
Forni Avoltri	-	-	-	14,41	-	-	-	135,96	150,37
Forni di Sopra	-	-	2,79	7,62	-	25,38	-	231,93	267,72
Forni di Sotto	-	-	17,32	-	-	-	-	217,45	234,77
Gemona del Friuli	31,12	92,43	195,04	261,25	287,77	461,11	78,16	-	1.406,88
Gonars	30,78	65,71	196,33	166,98	236,19	245,06	-	129,74	1.070,79
Grimacco	1,00	5,66	17,71	-	14,60	-	62,35	-	101,32
Latisana	85,28	175,33	460,33	451,04	492,55	703,19	213,08	325,96	2.906,76
Lauro	0,62	-	31,44	64,92	134,95	132,21	-	352,74	716,88
Lestizza	27,63	78,51	397,85	501,16	660,15	790,76	570,93	249,22	3.276,21
Lignano Sabbiadoro	-	1,30	-	8,72	-	43,31	88,98	-	142,31
Ligosullo	-	-	-	13,10	-	-	-	172,39	185,49
Lusevera	10,65	14,83	4,86	-	-	-	-	100,00	130,34
Magnano in Riviera	39,78	30,58	42,19	19,18	37,77	125,16	78,83	-	373,49
Majano	22,32	62,48	272,90	196,78	286,53	415,04	129,68	145,40	1.531,13
Malborghetto Valbruna	-	2,98	55,85	135,52	195,93	329,83	146,05	-	866,16
Manzano	4,17	24,34	125,17	168,31	268,91	229,36	341,41	579,13	1.740,80
Marano Lagunare	0,89	1,34	4,50	25,74	-	-	-	421,55	454,02
Martignacco	51,80	138,31	372,95	302,34	374,22	425,35	261,81	-	1.926,78
Mereto di Tomba	41,61	114,72	392,81	636,90	408,36	594,98	268,85	225,24	2.683,47
Moggio Udinese	0,94	1,54	20,74	63,95	82,08	-	-	283,91	453,16
Moimacco	4,64	15,62	108,43	138,82	117,11	91,57	73,89	104,05	654,13
Montenars	-	2,57	2,63	5,27	-	-	-	-	10,47
Mortegliano	40,87	94,00	199,35	247,25	301,15	583,98	377,21	140,69	1.984,50
Moruzzo	21,28	68,60	170,63	193,21	252,76	166,44	72,43	-	945,35
Muzzana del Turignano	21,05	55,54	206,12	148,62	381,35	295,23	85,07	267,52	1.460,50
Nimis	52,89	68,04	152,74	101,74	159,65	59,00	-	-	594,06
Osoppo	3,59	1,96	50,12	35,88	31,32	76,09	79,41	-	278,37

Tavola 4.10 - Superficie agricola utilizzata (SAU) per classe di SAU, comune e zona altimetrica (superficie in ettari)

COMUNI ZONE ALTIMETRICHE	CLASSI DI SUPERFICIE AGRICOLA UTILIZZATA								Totale
	Meno di 1	1 -- 2	2 -- 5	5 -- 10	10 -- 20	20 -- 50	50 -- 100	100 ed oltre	
Ovaro	14,93	29,87	108,49	87,55	51,16	52,23	60,87	260,22	665,32
Pagnacco	14,46	41,51	164,64	142,07	162,70	181,11	150,61	-	857,10
Palazzolo dello Stella	54,58	50,18	160,61	94,14	87,35	449,43	201,91	810,85	1.909,05
Palmanova	4,53	25,24	156,83	174,87	130,61	132,12	51,81	-	676,01
Paluzza	1,98	21,93	83,22	30,99	28,06	-	-	132,25	298,43
Pasian di Prato	18,44	67,79	210,67	166,75	221,63	285,25	151,24	-	1.121,77
Paularo	3,04	36,38	104,24	73,54	53,11	146,62	51,41	494,74	963,08
Pavia di Udine	19,96	48,41	156,39	324,54	492,54	537,71	274,55	641,75	2.495,85
Pocenia	29,85	50,09	129,58	169,26	305,78	463,17	70,83	1.200,34	2.418,90
Pontebba	1,31	12,44	52,67	68,77	108,91	49,73	251,55	2.463,44	3.008,82
Porpetto	21,99	29,52	146,68	144,76	158,84	217,41	182,51	-	901,71
Povoletto	24,65	77,97	289,98	415,70	637,26	687,08	272,44	-	2.405,08
Pozzuolo del Friuli	56,92	106,95	333,45	229,98	398,69	356,66	518,37	-	2.001,02
Pradamano	3,75	18,88	77,16	51,60	186,14	157,82	256,77	-	752,12
Prato Carnico	0,72	1,19	21,06	13,22	14,56	-	-	-	50,75
Precenico	21,88	26,48	85,28	152,48	156,71	185,50	141,04	611,23	1.380,60
Premariacco	16,64	62,11	289,99	433,79	554,58	861,97	297,09	103,89	2.620,06
Preone	2,01	1,16	2,26	-	-	-	-	-	5,43
Prepotto	24,44	56,88	242,41	357,82	382,49	262,94	-	-	1.326,98
Pulfero	8,97	27,89	65,37	114,57	154,58	52,37	-	-	423,75
Ragogna	6,28	48,48	165,85	168,79	184,74	150,89	-	-	725,03
Ravascletto	1,06	-	14,82	-	10,84	-	-	152,00	178,72
Raveo	-	-	6,12	5,77	-	75,47	-	223,03	310,39
Reana del Rojale	45,82	80,76	186,03	197,91	198,76	250,25	150,37	142,89	1.252,79
Remanzacco	25,22	85,60	249,40	314,62	317,39	388,11	205,25	151,02	1.736,61
Resia	30,03	28,75	34,63	5,11	14,85	-	-	280,14	393,51
Resiutta	-	-	-	14,90	-	-	-	-	14,90
Rigolato	-	1,13	8,85	-	-	-	-	-	9,98
Rive d'Arcano	35,12	66,25	300,85	309,86	397,58	320,13	-	138,90	1.568,69
Rivignano	34,95	68,38	178,21	220,76	189,06	365,56	236,07	198,67	1.491,66
Ronchis	29,61	55,60	123,46	176,80	143,83	224,59	387,70	153,46	1.295,05
Ruda	11,79	45,96	145,45	151,28	209,41	201,77	77,07	271,95	1.114,68
San Daniele del Friuli	29,45	104,63	299,97	299,74	263,43	394,12	52,81	-	1.444,15
San Giorgio di Nogaro	29,62	54,91	122,42	116,79	186,35	225,45	225,94	-	961,48
San Giovanni al Natisone	21,71	35,51	140,17	181,44	211,25	200,74	181,48	181,43	1.153,73
San Leonardo	0,79	2,37	40,30	119,05	121,18	98,44	-	-	382,13
San Pietro al Natisone	4,27	22,60	65,66	128,73	84,28	47,84	-	-	353,38
Santa Maria la Longa	7,63	42,46	145,95	197,00	350,21	461,14	131,81	273,13	1.609,33
San Vito al Torre	23,32	40,33	104,91	129,69	87,12	174,25	63,00	128,00	750,62
San Vito di Fagagna	8,38	31,44	160,56	166,70	330,96	245,42	-	-	943,46
Sauris	-	7,39	16,55	11,80	34,24	-	-	-	69,98
Savogna	24,68	30,56	62,36	28,57	-	-	-	-	146,17
Sedegliano	30,55	98,59	474,60	793,25	885,51	840,76	310,19	114,42	3.547,87
Socchieve	2,30	-	22,65	43,10	39,21	104,23	-	524,39	735,88
Stregna	3,35	5,05	17,14	25,32	11,02	25,02	-	-	86,90
Sutrio	2,59	6,62	22,47	24,15	12,08	-	86,37	276,80	431,08
Taipana	-	-	8,51	28,48	-	59,78	81,87	-	178,64
Talmassons	74,18	121,81	286,92	288,84	500,42	578,38	193,44	156,88	2.200,87
Tapogliano	7,53	14,21	27,31	35,87	22,79	170,32	59,29	-	337,32
Tarcento	80,66	57,20	72,51	54,56	48,77	81,56	51,55	-	446,81
Tarvisio	0,74	1,90	50,46	98,77	93,27	307,65	138,47	666,33	1.357,59
Tavagnacco	17,07	48,49	119,40	102,26	127,65	246,79	210,01	-	871,67
Teor	35,05	71,31	151,14	199,23	190,20	384,18	114,07	-	1.145,18
Terzo d'Aquileia	6,45	18,10	81,30	154,64	259,52	655,77	271,37	575,69	2.022,84
Tolmezzo	2,22	7,32	105,59	87,96	73,48	136,77	202,49	435,94	1.051,77
Torreano	19,80	50,95	160,64	159,36	65,80	100,43	-	-	556,98
Torviscosa	2,73	2,70	9,50	-	-	78,59	86,00	2.136,25	2.315,77
Trasaghis	-	8,23	13,62	23,61	41,92	52,00	90,00	-	229,38
Treppo Carnico	-	2,81	10,04	-	10,40	-	63,60	-	86,85
Treppo Grande	48,37	38,26	101,07	79,71	70,25	68,23	70,18	-	476,07
Tricesimo	44,66	71,73	172,40	115,31	94,99	261,74	-	-	760,83
Trivignano Udinese	3,80	51,29	241,50	214,43	196,28	308,58	153,88	101,35	1.271,11
Udine	47,71	100,11	251,30	282,46	341,37	682,46	241,23	487,19	2.433,83
Varmo	34,94	88,92	210,65	300,57	405,52	601,08	215,43	577,34	2.434,45
Venzone	2,68	6,63	39,05	50,17	61,97	35,21	53,97	252,81	502,49
Verzegnis	0,18	-	8,64	-	-	-	-	150,12	158,94
Villa Santina	0,48	2,79	23,69	13,43	41,00	68,78	82,00	-	232,17

Tavola 4.10 - Superficie agricola utilizzata (SAU) per classe di SAU, comune e zona altimetrica (superficie in ettari)

COMUNI ZONE ALTIMETRICHE	CLASSI DI SUPERFICIE AGRICOLA UTILIZZATA								Totale
	Meno di 1	1 -- 2	2 -- 5	5 --10	10 -- 20	20 -- 50	50 -- 100	100 ed oltre	
Villa Vicentina	2,80	3,71	42,99	73,48	101,35	123,39	99,46	159,80	606,98
Visco	4,95	10,38	29,04	40,60	71,83	70,13	-	-	226,93
Zuglio	-	-	2,64	7,66	28,09	22,43	-	319,72	380,54
TOTALE	2.413,71	5.322,13	17.165,64	19.875,81	25.122,54	31.551,06	16.318,55	26.542,38	144.311,82
ZONE ALTIMETRICHE									
Montagna	126,64	310,19	1.335,28	1.599,06	1.913,37	2.372,32	2.429,06	10.163,49	20.249,41
Collina	731,08	1.408,98	4.335,04	4.460,25	5.268,61	5.852,01	1.794,31	400,50	24.250,78
Pianura	1.555,99	3.602,96	11.495,32	13.816,50	17.940,56	23.326,73	12.095,18	15.978,39	99.811,63
TOTALE	2.413,71	5.322,13	17.165,64	19.875,81	25.122,54	31.551,06	16.318,55	26.542,38	144.311,82

Tavola 4.11 - Superficie aziendale secondo l'utilizzazione dei terreni per comune e zona altimetrica (superficie in ettari)

COMUNI ZONE ALTIMETRICHE	SUPERFICIE AGRICOLA UTILIZZATA				Arboricoltura da legno	Boschi	SUPERFICIE AGRARIA NON UTILIZZATA		Altra superficie	Totale
	Seminativi	Coltivazioni legnose agrarie	Prati permanenti e pascoli	Totale			Totale	Di cui destinata ad attività ricreative		
Aiello del Friuli	627,93	21,72	2,73	652,38	39,96	11,03	6,61	1,65	39,33	749,31
Amaro	43,31	-	37,02	80,33	-	-	21,70	-	1,24	103,27
Ampezzo	0,77	1,38	905,74	907,89	-	3.879,32	320,14	-	6,94	5.114,29
Aquileia	2.679,49	204,31	1,57	2.885,37	209,72	88,55	68,63	48,09	181,97	3.434,24
Arta Terme	10,17	1,00	926,75	937,92	-	1.759,21	-	-	0,16	2.697,29
Artegna	191,87	1,73	161,26	354,86	5,00	44,16	1,57	-	10,78	416,37
Attimis	136,98	32,11	177,32	346,41	0,59	432,04	19,37	-	11,92	810,33
Bagnaria Arsa	1.179,02	95,29	22,65	1.296,96	46,89	56,37	5,82	-	80,33	1.486,37
Basiliano	2.873,50	91,83	39,52	3.004,85	11,39	21,65	9,80	-	201,29	3.248,98
Bertio	1.870,81	173,49	81,63	2.125,93	209,01	61,12	28,22	0,76	206,11	2.630,39
Bicinico	1.092,52	290,55	-	1.383,07	13,05	14,19	5,50	-	71,45	1.487,26
Bordano	25,95	21,07	9,91	56,93	-	3,25	0,98	-	0,16	61,32
Buia	990,66	7,19	253,71	1.251,56	27,75	60,07	22,37	0,05	39,39	1.401,14
Buttrio	853,19	260,10	44,94	1.158,23	-	133,73	36,05	-	44,80	1.372,81
Camino al Tagliamento	1.395,27	150,85	11,55	1.557,67	26,07	26,16	1,21	-	112,31	1.723,42
Campoformido	695,90	12,16	43,50	751,56	8,54	22,39	7,70	0,19	25,46	815,65
Campolongo al Torre	338,35	14,43	4,54	357,32	0,54	3,75	11,18	-	8,85	381,64
Carlino	1.665,14	95,51	3,42	1.764,07	20,39	231,37	2,99	-	226,03	2.244,85
Cassacco	548,30	8,61	62,95	619,86	1,50	81,74	2,00	1,00	26,22	731,32
Castions di Strada	1.594,91	61,96	46,76	1.703,63	202,65	64,36	14,87	-	141,75	2.127,26
Cavazzo Carnico	14,20	12,76	59,14	86,10	-	24,39	24,51	-	1,87	136,87
Cervicento	5,29	2,12	116,50	123,91	-	283,90	9,45	1,00	0,59	417,85
Cervignano del Friuli	1.401,18	583,33	6,84	1.991,35	13,55	73,04	0,01	-	177,46	2.255,41
Chiopris-Viscone	287,78	81,55	1,46	370,79	6,56	27,67	0,03	0,03	20,90	425,95
Chiusaforte	0,40	0,35	179,31	180,06	-	928,77	605,40	8,71	7,80	1.722,03
Civiale del Friuli	1.616,23	775,32	411,86	2.803,41	17,94	773,67	51,41	2,02	108,30	3.754,73
Codroipo	3.708,88	442,47	118,37	4.269,72	327,73	66,99	1,30	-	391,47	5.057,21
Colloredo di Monte Albano	1.370,63	28,07	132,82	1.531,52	36,86	59,96	7,53	-	73,11	1.708,98
Comeglians	1,06	-	785,97	787,03	-	623,14	311,28	-	2,43	1.723,88
Corno di Rosazzo	211,31	234,37	25,12	470,80	15,38	91,12	10,52	-	37,75	625,57
Coseano	2.073,62	7,01	37,52	2.118,15	19,28	24,91	2,38	0,06	53,32	2.218,04
Dignano	1.198,76	6,69	43,50	1.248,95	14,06	42,22	3,95	-	83,17	1.392,35
Dogna	1,94	0,07	145,09	147,10	-	2.294,66	1.504,02	-	1.660,70	5.606,48
Drenchia	2,19	0,44	61,20	63,83	-	133,63	24,61	-	0,99	223,06
Enemonzo	33,07	2,46	854,98	890,51	-	675,90	0,92	-	426,38	1.993,71
Faedis	567,22	236,65	197,59	1.001,46	24,00	462,97	36,95	-	25,81	1.551,19
Fagagna	1.935,53	34,65	244,95	2.215,13	17,24	52,51	36,73	1,10	234,63	2.556,24
Fiumicello	1.357,31	207,43	5,02	1.569,76	9,44	16,47	1,90	-	119,53	1.717,10
Flaibano	882,84	0,90	11,46	895,20	0,80	54,30	-	-	35,10	985,40
Forgaria nel Friuli	57,03	0,12	470,85	528,00	-	84,51	6,00	-	5,47	623,98
Forni Avoltri	0,30	-	150,07	150,37	-	1.659,29	243,48	1,00	10,00	2.063,14
Forni di Sopra	0,09	-	267,63	267,72	-	-	-	-	2,05	269,77
Forni di Sotto	0,49	-	234,28	234,77	-	4.006,67	2,48	-	0,48	4.244,40
Gemona del Friuli	1.119,64	22,63	264,61	1.406,88	3,67	342,68	615,04	0,67	1.314,52	3.682,79
Gonars	994,43	63,26	13,10	1.070,79	95,21	21,72	10,13	-	60,46	1.258,31
Grimacco	2,12	0,97	98,23	101,32	-	71,16	17,24	-	0,95	190,67
Latisana	2.598,82	207,66	100,28	2.906,76	43,44	20,07	6,01	0,02	193,66	3.169,94
Lauro	5,62	0,05	711,21	716,88	1,21	1.020,42	91,53	1,50	5,67	1.835,71
Lestizza	3.173,47	65,64	37,10	3.276,21	28,62	27,12	4,21	-	187,09	3.523,25
Lignano Sabbiadoro	142,31	-	-	142,31	17,29	-	-	-	11,54	171,14
Ligosullo	0,05	-	185,44	185,49	-	579,51	8,08	-	462,48	1.235,56
Lusevera	3,63	0,82	125,89	130,34	0,40	965,23	6,80	-	26,53	1.129,30
Magnano in Riviera	298,72	4,95	69,82	373,49	3,10	65,37	-	-	14,92	456,88
Majano	1.306,86	20,03	204,24	1.531,13	50,39	79,89	1,65	-	55,37	1.718,43
Malborghetto Valbruna	7,58	1,36	857,22	866,16	-	360,20	118,35	-	9,12	1.353,83
Manzano	1.175,05	397,51	168,24	1.740,80	52,11	348,87	59,40	3,13	111,46	2.312,64
Marano Lagunare	445,42	8,27	0,33	454,02	-	21,78	3,56	-	164,80	644,16
Martignacco	1.812,97	29,00	84,81	1.926,78	27,32	54,09	1,73	-	104,86	2.114,78
Mereto di Tomba	2.629,00	19,19	35,28	2.683,47	12,47	31,37	21,64	-	97,88	2.846,83
Moggio Udinese	3,16	-	450,00	453,16	-	4.046,06	1.130,12	-	4,01	5.633,35
Moimacco	599,77	41,96	12,40	654,13	-	47,85	4,03	-	10,70	716,71
Montenars	0,20	-	10,27	10,47	-	30,02	7,13	-	2,18	49,80
Mortegliano	1.842,17	116,82	25,51	1.984,50	40,72	13,78	36,88	2,01	91,09	2.166,97
Moruzzo	806,62	42,43	96,30	945,35	1,73	85,71	7,09	-	94,86	1.134,74
Muzzana del Tugnano	1.444,47	15,46	0,57	1.460,50	50,39	192,00	15,31	-	138,18	1.856,38
Nimis	229,82	251,87	112,37	594,06	51,12	980,83	118,31	0,77	30,06	1.774,38
Osoppo	173,57	7,03	97,77	278,37	0,26	6,31	15,29	-	2,23	302,46

Tavola 4.11 - Superficie aziendale secondo l'utilizzazione dei terreni per comune e zona altimetrica (superficie in ettari)

COMUNI ZONE ALTIMETRICHE	SUPERFICIE AGRICOLA UTILIZZATA				Arboricultu- ra da legno	SUPERFICIE AGRARIA NON UTILIZZATA			Altra superficie	Totale
	Seminativi	Coltivazioni legnose agrarie	Prati permanenti e pascoli	Totale		Boschi	Totale	Di cui destinata ad attività ricreative		
Ovaro	6,28	5,04	654,00	665,32	-	1.634,51	641,73	5,80	11,03	2.952,59
Pagnacco	744,58	5,27	107,25	857,10	3,23	32,54	8,80	0,43	48,47	950,14
Palazzolo dello Stella	1.738,87	151,70	18,48	1.909,05	226,39	98,53	0,33	-	244,80	2.479,10
Palmanova	655,91	15,71	4,39	676,01	16,55	6,86	11,29	-	21,75	732,46
Paluzza	1,68	-	296,75	298,43	-	1.110,81	6,93	-	1,11	1.417,28
Pasian di Prato	1.068,36	3,04	50,37	1.121,77	2,09	20,74	7,79	-	44,44	1.196,83
Paularo	7,62	-	955,46	963,08	-	1.879,32	577,90	4,50	202,79	3.623,09
Pavia di Udine	2.125,21	324,12	46,52	2.495,85	48,60	110,17	11,89	1,72	53,20	2.719,71
Pocenia	2.208,40	176,67	33,83	2.418,90	322,03	38,74	-	-	230,13	3.009,80
Pontebba	5,51	0,18	3.003,13	3.008,82	1,47	1.674,31	1.575,20	-	23,69	6.283,49
Porpetto	838,22	46,19	17,30	901,71	299,25	38,16	46,46	1,15	158,91	1.444,49
Povoletto	2.004,44	201,96	198,68	2.405,08	1,00	318,36	41,10	-	71,88	2.837,42
Pozzuolo del Friuli	1.923,31	36,61	41,10	2.001,02	21,03	41,24	9,05	-	71,77	2.144,11
Pradamano	668,15	69,90	14,07	752,12	12,21	17,21	0,56	-	20,13	802,23
Prato Carnico	2,43	1,31	47,01	50,75	-	1.775,21	1.303,22	2,00	9,02	3.138,20
Precenico	1.266,99	102,53	11,08	1.380,60	7,04	13,40	38,09	-	114,95	1.554,08
Premariacco	2.148,93	314,25	156,88	2.620,06	18,77	353,17	14,23	5,46	95,35	3.101,58
Preone	0,31	0,88	4,24	5,43	-	991,68	27,93	-	9,94	1.034,98
Prepotto	213,02	379,61	734,35	1.326,98	2,25	924,85	62,89	2,16	98,71	2.415,68
Pulfero	66,94	13,56	343,25	423,75	-	384,01	175,04	2,40	4,20	987,00
Ragogna	633,50	8,29	83,24	725,03	3,86	82,04	1,06	-	52,10	864,09
Ravascletto	0,38	0,12	178,22	178,72	-	868,81	182,52	0,27	20,91	1.250,96
Raveo	5,81	3,11	301,47	310,39	-	13,28	23,15	-	0,50	347,32
Reana del Rojale	1.043,64	60,07	149,08	1.252,79	2,56	162,37	15,32	-	43,37	1.476,41
Remanzacco	1.640,48	24,90	71,23	1.736,61	26,69	135,09	6,00	-	35,54	1.939,93
Resia	2,56	0,18	390,77	393,51	-	4.166,47	3.261,92	2,00	6,17	7.828,07
Resiutta	0,03	-	14,87	14,90	-	432,75	231,58	-	759,72	1.438,95
Rigolato	0,45	0,46	9,07	9,98	-	644,82	35,73	-	0,56	691,09
Rive d'Arcano	1.375,56	31,59	161,54	1.568,69	8,70	94,18	61,22	-	62,61	1.795,40
Rivignano	1.356,59	111,17	23,90	1.491,66	274,11	120,08	6,31	-	190,95	2.083,11
Ronchis	1.258,42	23,92	12,71	1.295,05	63,39	23,64	0,97	0,35	88,01	1.471,06
Ruda	1.012,68	100,78	1,22	1.114,68	9,22	40,28	7,26	-	92,83	1.264,27
San Daniele del Friuli	1.297,89	8,42	137,84	1.444,15	49,91	101,12	30,17	-	78,10	1.703,45
San Giorgio di Nogaro	920,83	39,31	1,34	961,48	29,50	45,17	26,20	1,71	76,02	1.138,37
San Giovanni al Natisone	690,63	363,24	99,86	1.153,73	38,42	48,60	0,93	-	1,38	1.243,06
San Leonardo	134,09	10,35	237,69	382,13	1,52	266,26	9,87	-	12,68	672,46
San Pietro al Natisone	176,12	21,27	155,99	353,38	-	242,78	25,06	-	9,01	630,23
Santa Maria la Longa	1.299,72	55,41	254,20	1.609,33	40,74	39,26	1,39	1,39	91,52	1.782,24
San Vito al Torre	727,35	21,25	2,02	750,62	3,80	6,71	13,84	-	30,40	805,37
San Vito di Fagagna	918,38	2,72	22,36	943,46	10,74	2,94	163,39	-	60,04	1.180,57
Sauris	0,27	0,02	69,69	69,98	0,50	501,99	50,51	-	209,90	832,88
Savogna	10,84	9,07	126,26	146,17	-	549,93	214,68	-	5,76	916,54
Sedegliano	3.357,86	177,57	12,44	3.547,87	3,77	18,23	9,31	-	225,53	3.804,71
Socchieve	0,26	0,72	734,90	735,88	-	2.728,55	1.052,41	-	0,53	4.517,37
Stregna	4,63	3,80	78,47	86,90	-	153,31	10,42	-	3,24	253,87
Sutrio	3,34	1,09	426,65	431,08	-	760,62	37,97	7,08	83,73	1.313,40
Taipana	28,59	4,21	145,84	178,64	-	372,51	6,08	-	4,78	562,01
Talmassons	2.125,02	40,37	35,48	2.200,87	291,00	50,63	2,95	-	133,52	2.678,97
Tapogliano	314,32	19,32	3,68	337,32	9,21	24,79	14,39	-	8,90	394,61
Tarcento	261,21	68,69	116,91	446,81	3,06	291,51	139,74	-	17,55	898,67
Tarvisio	7,75	1,01	1.348,83	1.357,59	-	15.961,52	32,92	26,12	9.343,51	26.695,54
Tavagnacco	843,27	27,21	1,19	871,67	13,61	21,40	3,73	-	15,06	925,47
Teor	1.108,02	34,36	2,80	1.145,18	163,36	32,01	1,88	-	143,85	1.486,28
Terzo d'Aquileia	1.905,07	113,17	4,60	2.022,84	-	5,05	-	-	145,67	2.173,56
Tolmezzo	20,01	4,48	1.027,28	1.051,77	-	4.103,34	1.205,88	0,15	5,30	6.366,29
Torreano	297,30	121,66	138,02	556,98	1,91	301,66	50,05	-	24,03	934,63
Torviscosa	2.295,40	3,37	17,00	2.315,77	279,94	15,46	88,31	0,32	271,51	2.970,99
Trasaghis	65,97	-	163,41	229,38	-	6,15	1,06	-	1,06	237,65
Treppo Carnico	0,89	-	85,96	86,85	-	762,36	287,68	22,15	0,21	1.137,10
Treppo Grande	304,03	48,21	123,83	476,07	1,27	44,28	25,33	-	21,60	568,55
Tricesimo	619,12	23,09	118,62	760,83	1,03	67,44	30,86	-	17,45	877,61
Trivignano Udinese	1.236,14	30,07	4,90	1.271,11	0,97	72,55	2,61	-	60,24	1.407,48
Udine	1.846,99	13,31	573,53	2.433,83	8,01	232,92	523,02	-	79,27	3.277,05
Varmo	2.392,80	34,72	6,93	2.434,45	442,27	100,17	8,24	0,04	231,45	3.216,58
Venzone	30,08	6,29	466,12	502,49	-	1.054,00	766,11	2,00	197,45	2.520,05
Verzegnis	4,05	4,18	150,71	158,94	-	1.588,72	228,06	1,00	1,12	1.976,84
Villa Santina	9,18	2,35	220,64	232,17	-	63,98	134,60	-	4,18	434,93

Tavola 4.11 - Superficie aziendale secondo l'utilizzazione dei terreni per comune e zona altimetrica (superficie in ettari)

COMUNI ZONE ALTIMETRICHE	SUPERFICIE AGRICOLA UTILIZZATA				Arboricoltura da legno	Boschi	SUPERFICIE AGRARIA NON UTILIZZATA		Altra superficie	Totale
	Seminativi	Coltivazioni legnose agrarie	Prati permanenti e pascoli	Totale			Totale	Di cui destinata ad attività ricreative		
Villa Vicentina	525,15	69,22	12,61	606,98	2,18	8,37	1,45	0,10	44,14	663,12
Visco	212,42	4,31	10,20	226,93	6,59	13,25	9,85	0,04	24,20	280,82
Zuglio	10,17	-	370,37	380,54	-	95,87	-	-	35,92	512,33
TOTALE	108.387,28	9.119,92	26.804,62	144.311,82	4.579,09	77.870,23	19.375,52	164,10	22.719,77	268.856,43
ZONE ALTIMETRICHE										
Montagna	648,54	117,38	19.483,49	20.249,41	5,10	67.944,31	16.528,19	87,68	13.595,03	118.322,04
Collina	17.426,49	2.423,74	4.400,55	24.250,78	331,75	5.831,45	1.388,14	8,20	2.511,68	34.313,80
Pianura	90.312,25	6.578,80	2.920,58	99.811,63	4.242,24	4.094,47	1.459,19	68,22	6.613,06	116.220,59
TOTALE	108.387,28	9.119,92	26.804,62	144.311,82	4.579,09	77.870,23	19.375,52	164,10	22.719,77	268.856,43

Tavola 4.12 - Aziende con seminativi e relativa superficie per le principali coltivazioni praticate, comune e zona altimetrica
(superficie in ettari)

COMUNI ZONE ALTIMETRICHE	Totale aziende	CEREALI				COLTIVAZIONI ORTIVE		COLTIVAZIONI FORAGGERE AVVICENDATE	
		TOTALE		FRUMENTO		Aziende	Superficie	Aziende	Superficie
		Aziende	Superficie	Aziende	Superficie				
Aiello del Friuli	148	105	344,48	19	31,76	7	0,70	30	30,73
Amaro	4	4	37,09	-	-	-	-	1	4,50
Ampezzo	22	1	0,05	-	-	-	-	-	-
Aquileia	105	56	677,54	26	210,90	10	26,37	14	40,43
Arta Terme	43	-	-	-	-	7	1,86	2	2,20
Artegnà	70	63	171,88	-	-	6	0,85	4	9,38
Attimis	131	52	101,91	-	-	3	4,61	14	20,54
Bagnaria Arsa	134	102	558,54	48	161,16	12	4,51	36	88,23
Basiliano	454	418	2.156,90	21	68,55	32	7,35	89	302,45
Bertolo	276	252	1.418,62	5	7,26	9	5,86	40	144,25
Bicinicco	139	124	733,88	11	17,95	16	12,38	35	153,36
Bordano	5	4	10,46	-	-	-	-	-	-
Buia	239	195	677,59	4	4,55	15	10,68	51	133,62
Buttrio	156	124	517,09	16	22,23	17	4,17	23	36,89
Camino al Tagliamento	243	219	1.187,55	18	39,49	4	0,53	12	15,21
Campoformido	124	110	478,29	3	15,67	6	3,07	28	57,14
Campolongo al Torre	70	54	207,43	3	3,37	6	0,92	7	7,72
Carlino	165	84	514,93	15	159,00	6	6,93	42	104,99
Cassacco	107	82	463,63	-	-	3	1,21	17	58,26
Castions di Strada	320	245	1.046,56	2	3,24	15	8,15	98	176,23
Cavazzo Carnico	9	7	8,16	-	-	2	2,00	-	-
Cervicento	17	7	0,44	-	-	13	0,34	3	3,82
Cervignano del Friuli	115	70	543,74	21	111,99	7	9,48	24	85,82
Chiopris-Viscone	35	28	169,02	6	22,73	3	2,33	9	15,06
Chiusaforte	2	1	0,03	-	-	1	0,30	-	-
Cividale del Friuli	298	243	1.040,41	48	95,33	37	11,67	78	248,97
Codroipo	653	565	2.926,55	18	53,42	31	88,10	91	149,89
Colloredo di Monte Albano	221	173	963,27	-	-	9	4,42	64	151,87
Corneglians	4	2	0,47	-	-	-	-	-	-
Corno di Rosazzo	50	32	110,20	9	24,06	4	3,44	14	28,50
Coseano	258	247	1.632,78	6	6,87	26	6,85	57	184,27
Dignano	257	220	808,54	13	12,34	9	1,16	68	89,30
Dogna	6	-	-	-	-	4	0,17	1	1,10
Drenchia	31	-	-	-	-	22	0,63	-	-
Enemonzo	21	-	-	-	-	-	-	12	32,15
Faedis	157	119	436,96	4	11,84	12	1,55	25	63,25
Fagagna	383	331	1.351,93	8	18,70	10	0,77	105	218,12
Fiumicello	195	145	487,41	45	145,29	43	64,99	20	24,23
Flaibano	159	153	718,17	2	2,40	11	0,71	19	86,49
Forgaria nel Friuli	32	21	50,15	-	-	-	-	1	1,09
Forni Avoltri	1	-	-	-	-	-	-	-	-
Forni di Sopra	4	-	-	-	-	-	-	-	-
Forni di Sotto	4	-	-	-	-	-	-	-	-
Gemona del Friuli	243	232	638,69	1	1,22	11	7,05	99	395,78
Gonars	208	179	661,03	30	65,81	16	11,98	26	43,72
Grimacco	16	1	1,50	-	-	-	-	-	-
Latisana	569	483	1.286,85	39	78,33	19	5,25	34	48,88
Lauco	30	-	-	-	-	18	4,24	1	0,02
Lestizza	366	333	2.258,00	5	6,53	11	14,07	136	538,77
Lignano Sabbiadoro	5	3	41,24	-	-	1	1,11	1	10,79
Ligosullo	2	-	-	-	-	-	-	-	-
Lusevera	35	1	0,05	-	-	13	1,69	-	-
Magnano in Riviera	103	59	189,59	2	10,02	2	0,02	6	27,09
Majano	221	202	884,30	3	1,29	5	1,49	68	210,66
Malborghetto Valbruna	31	-	-	-	-	5	0,55	6	1,47
Manzano	98	90	700,51	32	85,90	12	3,97	24	52,82
Marano Lagunare	5	3	151,19	1	28,40	-	-	2	34,84
Martignacco	378	331	1.386,37	6	88,38	21	18,29	89	121,65
Mereto di Tomba	402	361	2.173,42	7	11,14	21	8,67	103	188,25
Moggio Udinese	18	2	0,85	-	-	-	-	-	-
Moimacco	88	76	359,49	26	55,76	8	0,96	19	18,35
Montenars	3	1	0,03	-	-	-	-	-	-
Mortegliano	278	241	1.217,83	5	7,52	14	8,15	84	348,23
Moruzzo	181	155	533,42	4	2,79	10	8,30	48	82,72
Muzzana del Turgnano	203	98	340,53	17	68,93	6	2,72	9	14,89
Nimis	195	84	121,97	-	-	9	1,15	62	88,97
Osoppo	32	30	125,82	1	2,68	1	0,09	-	-

Tavola 4.12 - Aziende con seminativi e relativa superficie per le principali coltivazioni praticate, comune e zona altimetrica
(superficie in ettari)

COMUNI ZONE ALTIMETRICHE	Totale aziende	CEREALI				COLTIVAZIONI ORTIVE		COLTIVAZIONI FORAGGERE AVVICENDATE	
		TOTALE		FRUMENTO		Aziende	Superficie	Aziende	Superficie
		Aziende	Superficie	Aziende	Superficie				
Ovaro	35	1	0,20	-	-	2	0,05	1	1,66
Pagnacco	142	132	546,93	5	10,43	12	2,11	38	70,31
Palazzolo dello Stella	234	115	658,70	22	124,91	7	3,60	47	167,80
Palmanova	105	95	404,02	38	77,09	7	3,44	19	58,27
Paluzza	39	3	0,07	-	-	-	-	-	-
Pasian di Prato	192	171	729,67	7	7,77	17	5,80	36	49,66
Paularo	74	10	0,63	-	-	-	-	-	-
Pavia di Udine	217	181	1.382,20	34	112,46	41	31,96	46	85,90
Pocenia	204	128	825,91	8	47,28	11	4,09	35	381,78
Pontebba	27	1	0,10	1	0,10	4	0,80	1	0,36
Porpetto	155	116	399,70	8	41,64	4	0,37	28	59,29
Povoletto	292	261	1.318,16	10	57,84	21	6,57	74	184,28
Pozzuolo del Friuli	370	298	1.354,05	20	35,40	16	4,38	69	102,24
Pradamano	69	60	436,89	5	24,92	8	10,82	13	38,70
Prato Carnico	11	-	-	-	-	2	0,27	-	-
Preccenico	124	74	504,74	33	179,61	4	40,29	23	59,69
Premariacco	288	236	1.297,51	115	269,54	22	5,05	70	129,05
Preone	6	-	-	-	-	-	-	-	-
Prepotto	122	51	99,44	-	-	15	3,06	19	27,05
Pulfero	81	31	43,01	1	2,53	3	2,29	5	6,34
Ragogna	134	127	455,88	-	-	5	0,58	27	43,64
Ravascletto	3	-	-	-	-	1	0,01	-	-
Raveo	3	2	5,71	-	-	-	-	-	-
Reana del Rojale	240	191	837,68	5	4,50	11	3,42	43	66,43
Remanzacco	269	234	1.156,24	23	51,74	21	10,10	38	77,52
Resia	95	4	0,06	-	-	-	-	-	-
Resiutta	1	-	-	-	-	-	-	-	-
Rigolato	4	-	-	-	-	4	0,10	-	-
Rive d'Arcano	270	222	951,07	9	16,32	11	1,77	79	132,95
Rivignano	241	160	705,50	7	21,92	7	0,59	22	72,47
Ronchis	187	147	745,77	12	33,20	5	7,53	13	20,05
Ruda	139	104	427,61	22	45,95	10	3,86	18	27,20
San Daniele del Friuli	288	253	881,57	9	3,79	11	1,98	58	107,84
San Giorgio di Nogaro	178	103	269,34	3	21,22	10	2,24	38	73,43
San Giovanni al Natisone	130	97	378,40	42	98,91	8	3,81	28	63,29
San Leonardo	35	32	81,30	-	-	-	-	18	46,67
San Pietro al Natisone	69	53	129,06	1	0,85	3	2,98	18	35,90
Santa Maria la Longa	154	112	734,69	22	61,06	10	3,68	63	187,81
San Vito al Torre	128	106	456,38	27	44,53	10	5,38	9	17,77
San Vito di Fagagna	137	114	527,45	17	27,55	4	1,08	52	120,33
Sauris	5	-	-	-	-	-	-	-	-
Savogna	97	7	7,51	-	-	-	-	-	-
Sedegliano	463	440	2.789,79	7	17,51	15	7,13	61	251,55
Socchieve	1	1	0,26	-	-	-	-	-	-
Stregna	22	1	1,50	-	-	2	0,64	2	1,52
Sutrio	21	15	0,80	-	-	16	0,66	1	0,40
Taipana	7	2	1,82	-	-	2	0,75	3	24,76
Talmassons	425	344	1.563,85	10	45,54	16	1,92	138	259,91
Tapogliano	44	32	189,36	6	20,09	2	3,10	7	11,29
Tarcento	272	81	175,24	-	-	2	1,11	15	56,10
Tarvisio	34	-	-	-	-	4	1,46	3	1,11
Tavagnacco	133	125	551,00	10	14,80	23	32,78	44	101,65
Teor	248	132	534,50	23	53,23	16	3,26	10	31,09
Terzo d'Aquileia	119	69	597,94	28	176,87	6	4,78	17	81,11
Tolmezzo	43	10	7,09	-	-	7	1,09	7	6,15
Torreano	128	108	211,59	6	8,18	6	0,70	21	30,67
Torviscosa	13	7	416,11	3	159,98	1	0,52	2	334,26
Trasaghis	16	13	58,54	-	-	4	1,05	1	3,07
Treppo Carnico	8	2	0,18	-	-	-	-	1	0,02
Treppo Grande	162	111	231,42	2	2,54	3	0,12	31	35,45
Tricesimo	208	172	481,44	3	1,46	17	4,65	29	38,80
Trivignano Udinese	164	134	731,20	39	100,32	10	5,25	14	18,90
Udine	308	224	1.119,28	12	15,82	55	31,37	61	92,20
Varmo	303	257	1.824,93	3	35,04	7	3,97	27	45,02
Venzone	25	18	25,72	-	-	4	0,72	2	0,41
Verzegnis	3	1	0,30	-	-	1	2,26	-	-
Villa Santina	15	4	2,01	-	-	-	-	2	6,38

Tavola 4.12 - Aziende con seminativi e relativa superficie per le principali coltivazioni praticate, comune e zona altimetrica
(superficie in ettari)

COMUNI ZONE ALTIMETRICHE	Totale aziende	CEREALI				COLTIVAZIONI ORTIVE		COLTIVAZIONI FORAGGERE AVVICENDATE	
		TOTALE		FRUMENTO		Aziende	Superficie	Aziende	Superficie
		Aziende	Superficie	Aziende	Superficie				
Villa Vicentina	39	26	102,71	5	19,75	6	3,08	3	2,90
Visco	41	32	138,79	20	45,67	5	0,18	2	0,35
Zuglio	5	3	6,97	-	-	1	0,31	1	2,00
TOTALE	18.441	14.019	66.142,82	1.233	3.904,66	1.179	685,73	3.504	8.950,71
ZONE ALTIMETRICHE									
Montagna	1.053	212	353,03	2	2,63	142	24,24	75	147,20
Collina	4.429	3.363	11.975,24	119	216,05	222	76,36	990	2.316,44
Pianura	12.959	10.444	53.814,55	1.112	3.685,98	815	585,13	2.439	6.487,07
TOTALE	18.441	14.019	66.142,82	1.233	3.904,66	1.179	685,73	3.504	8.950,71

Tavola 4.13 - Aziende con coltivazioni legnose agrarie e relativa superficie per le principali coltivazioni praticate, comune e zona altimetrica (superficie in ettari)

COMUNI ZONE ALTIMETRICHE	Totale aziende	VITE		OLIVO		AGRUMI		FRUTTIFERI	
		Aziende	Superficie	Aziende	Superficie	Aziende	Superficie	Aziende	Superficie
Aiello del Friuli	45	44	20,45	-	-	-	-	5	1,02
Amaro	-	-	-	-	-	-	-	-	-
Ampezzo	3	-	-	-	-	-	-	3	1,38
Aquileia	57	53	162,92	-	-	-	-	6	41,39
Arta Terme	1	-	-	-	-	-	-	1	1,00
Artegna	5	4	0,83	-	-	-	-	1	0,90
Attimis	57	49	28,81	-	-	-	-	9	3,30
Bagnaria Arsa	53	52	66,72	-	-	-	-	3	28,57
Basiliano	76	67	53,04	-	-	-	-	14	31,17
Bertolo	116	114	154,40	1	0,29	-	-	8	15,66
Bicinicco	52	46	249,54	-	-	-	-	12	41,01
Bordano	3	1	0,10	-	-	-	-	3	20,97
Buia	48	44	6,66	-	-	-	-	6	0,48
Buttrio	70	69	252,77	1	3,50	-	-	1	1,38
Camino al Tagliamento	121	113	105,63	-	-	-	-	9	10,30
Campoformido	17	17	12,06	-	-	-	-	1	0,10
Campolongo al Torre	23	20	8,84	1	0,06	-	-	5	5,53
Carlino	99	99	94,14	-	-	-	-	2	1,37
Cassacco	19	15	7,80	-	-	-	-	2	0,19
Castions di Strada	98	90	45,56	2	0,37	-	-	10	15,55
Cavazzo Carnico	3	-	-	-	-	-	-	3	12,76
Cervicento	5	-	-	-	-	-	-	5	2,12
Cervignano del Friuli	59	59	581,40	-	-	-	-	6	1,28
Chiopris-Viscone	24	21	40,73	-	-	-	-	4	38,32
Chiusaforte	1	-	-	-	-	-	-	1	0,35
Cividale del Friuli	245	239	758,69	6	5,23	-	-	13	11,40
Codroipo	197	179	301,79	-	-	-	-	20	117,88
Colloredo di Monte Albano	52	49	27,34	-	-	-	-	3	0,73
Corneglians	-	-	-	-	-	-	-	-	-
Corno di Rosazzo	50	50	232,37	-	-	-	-	1	0,32
Coseano	25	22	3,75	-	-	-	-	3	3,26
Dignano	24	20	3,44	-	-	-	-	4	3,25
Dogna	2	-	-	-	-	-	-	2	0,07
Drenchia	3	-	-	-	-	-	-	3	0,44
Enemonzo	4	-	-	-	-	-	-	4	2,46
Faedis	159	156	228,76	2	4,50	-	-	6	3,39
Fagagna	68	66	32,63	1	0,87	-	-	4	1,15
Fiumicello	92	47	62,81	1	0,15	-	-	64	142,77
Flaibano	1	1	0,90	-	-	-	-	-	-
Forgaria nel Friuli	1	1	0,12	-	-	-	-	-	-
Forni Avoltri	-	-	-	-	-	-	-	-	-
Forni di Sopra	-	-	-	-	-	-	-	-	-
Forni di Sotto	-	-	-	-	-	-	-	-	-
Gemona del Friuli	61	54	10,91	1	0,35	-	-	10	11,37
Gonars	52	49	56,65	1	1,10	-	-	2	5,41
Grimacco	10	9	0,56	-	-	-	-	3	0,41
Latisana	218	199	100,10	-	-	-	-	20	65,20
Lauco	1	-	-	-	-	-	-	1	0,05
Lestizza	77	65	28,80	1	0,09	-	-	17	35,87
Lignano Sabbiadoro	-	-	-	-	-	-	-	-	-
Ligosullo	-	-	-	-	-	-	-	-	-
Lusevera	1	-	-	-	-	-	-	1	0,82
Magnano in Riviera	28	24	4,13	-	-	-	-	5	0,82
Majano	62	46	6,77	1	1,50	-	-	18	11,76
Malborghetto Valbruna	3	-	-	-	-	-	-	3	1,36
Manzano	74	73	397,14	1	0,37	-	-	-	-
Marano Lagunare	4	4	8,27	-	-	-	-	-	-
Martignacco	85	78	24,69	1	0,32	-	-	6	2,27
Mereto di Tomba	54	50	11,36	-	-	-	-	6	7,83
Moggio Udinese	-	-	-	-	-	-	-	-	-
Moimacco	46	46	39,68	-	-	-	-	2	2,28
Montenars	-	-	-	-	-	-	-	-	-
Mortegliano	58	51	30,77	-	-	-	-	12	86,05
Moruzzo	20	16	22,84	-	-	-	-	5	19,59
Muzzana del Turgnano	51	48	11,17	-	-	-	-	4	4,01
Nimis	189	177	233,91	1	1,39	-	-	36	6,12
Osoppo	5	-	-	-	-	-	-	3	1,41

Tavola 4.13 - Aziende con coltivazioni legnose agrarie e relativa superficie per le principali coltivazioni praticate, comune e zona altimetrica (superficie in ettari)

COMUNI ZONE ALTIMETRICHE	Totale aziende	VITE		OLIVO		AGRUMI		FRUTTIFERI	
		Aziende	Superficie	Aziende	Superficie	Aziende	Superficie	Aziende	Superficie
Ovaro	4	-	-	-	-	-	-	4	5,04
Pagnacco	24	23	4,99	-	-	-	-	1	0,28
Palazzolo dello Stella	91	87	82,99	1	2,00	-	-	6	37,07
Palmanova	31	30	15,36	-	-	-	-	1	0,35
Paluzza	-	-	-	-	-	-	-	-	-
Pasian di Prato	23	17	2,38	-	-	-	-	5	0,52
Paularo	-	-	-	-	-	-	-	-	-
Pavia di Udine	72	70	238,73	-	-	-	-	7	74,36
Pocenia	49	42	145,80	-	-	-	-	6	24,51
Pontebba	2	-	-	-	-	-	-	2	0,18
Porpetto	67	66	34,95	-	-	-	-	6	2,83
Povoletto	126	120	188,92	-	-	-	-	6	12,00
Pozzuolo del Friuli	128	124	34,30	-	-	-	-	9	1,61
Pradamano	25	23	65,09	-	-	-	-	1	4,20
Prato Carnico	4	-	-	-	-	-	-	4	1,31
Preccenico	48	48	99,36	-	-	-	-	3	2,45
Premariacco	146	145	310,44	1	0,78	-	-	8	3,03
Preone	5	-	-	-	-	-	-	5	0,88
Prepotto	150	126	349,56	1	1,02	-	-	30	26,57
Pulfero	14	1	1,08	-	-	-	-	12	11,68
Ragogna	37	35	6,32	3	0,97	-	-	1	1,00
Ravascletto	1	-	-	-	-	-	-	1	0,12
Raveo	2	-	-	-	-	-	-	2	3,11
Reana del Rojale	105	97	38,08	1	6,50	-	-	12	15,49
Remanzacco	51	46	20,94	-	-	-	-	4	2,04
Resia	3	-	-	-	-	-	-	3	0,18
Resiutta	-	-	-	-	-	-	-	-	-
Rigolato	1	-	-	-	-	-	-	1	0,46
Rive d'Arcano	36	28	16,77	2	3,09	-	-	8	10,50
Rivignano	75	74	74,55	-	-	-	-	3	36,22
Ronchis	45	41	11,60	-	-	-	-	4	0,71
Ruda	50	45	85,25	-	-	-	-	5	5,23
San Daniele del Friuli	16	11	2,59	-	-	-	-	5	1,27
San Giorgio di Nogaro	95	94	38,80	-	-	-	-	-	-
San Giovanni al Natisone	80	79	361,97	1	0,17	-	-	2	1,10
San Leonardo	9	-	-	-	-	-	-	9	10,35
San Pietro al Natisone	25	11	5,37	-	-	-	-	16	15,90
Santa Maria la Longa	63	63	43,86	-	-	-	-	2	4,58
San Vito al Torre	30	29	21,00	-	-	-	-	1	0,25
San Vito di Fagagna	14	13	1,89	-	-	-	-	2	0,83
Sauris	1	-	-	-	-	-	-	-	-
Savogna	32	3	0,17	-	-	-	-	31	8,88
Sedegliano	64	37	29,47	-	-	-	-	22	132,64
Socchieve	2	-	-	-	-	-	-	2	0,72
Stregna	7	-	-	-	-	-	-	7	3,80
Sutrio	3	-	-	-	-	-	-	3	1,09
Taipana	5	-	-	-	-	-	-	5	4,21
Talmassons	76	70	14,67	1	0,94	-	-	3	3,59
Tapogliano	10	7	1,86	-	-	-	-	3	17,46
Tarcento	178	127	38,78	6	2,56	-	-	92	25,37
Tarvisio	8	-	-	-	-	-	-	8	1,01
Tavagnacco	32	30	25,32	-	-	-	-	3	1,89
Teor	88	85	27,08	-	-	-	-	5	7,28
Terzo d'Aquileia	48	44	61,64	-	-	-	-	8	50,20
Tolmezzo	4	-	-	-	-	-	-	4	4,48
Torreano	112	112	120,28	3	0,67	-	-	3	0,71
Torviscosa	4	4	3,37	-	-	-	-	-	-
Trasaghis	-	-	-	-	-	-	-	-	-
Treppo Carnico	-	-	-	-	-	-	-	-	-
Treppo Grande	42	39	44,12	-	-	-	-	2	1,68
Tricesimo	64	60	19,74	1	0,91	-	-	10	2,44
Trivignano Udinese	68	66	28,47	-	-	-	-	-	-
Udine	14	6	4,09	-	-	-	-	6	8,24
Varmo	83	76	21,98	-	-	-	-	9	7,19
Venzone	5	1	0,09	-	-	-	-	5	5,98
Verzegnis	3	-	-	-	-	-	-	3	4,18
Villa Santina	4	-	-	-	-	-	-	4	2,35

Tavola 4.13 - Aziende con coltivazioni legnose agrarie e relativa superficie per le principali coltivazioni praticate, comune e zona altimetrica (superficie in ettari)

COMUNI ZONE ALTIMETRICHE	Totale aziende	VITE		OLIVO		AGRUMI		FRUTTIFERI	
		Aziende	Superficie	Aziende	Superficie	Aziende	Superficie	Aziende	Superficie
Villa Vicentina	26	22	54,71	-	-	-	-	9	14,51
Visco	17	14	2,93	1	0,80	-	-	2	0,58
Zuglio	-	-	-	-	-	-	-	-	-
TOTALE	5.824	5.187	7.334,46	44	40,50	-	-	847	1.454,54
ZONE ALTIMETRICHE									
Montagna	160	16	2,12	-	-	-	-	148	114,20
Collina	1.752	1.561	2.210,97	28	23,06	-	-	290	158,65
Pianura	3.912	3.610	5.121,37	16	17,44	-	-	409	1.181,69
TOTALE	5.824	5.187	7.334,46	44	40,50	-	-	847	1.454,54

Tavola 4.14 - Aziende con allevamenti e aziende con bovini, bufalini, suini e relativo numero di capi per comune e zona altimetrica

COMUNI ZONE ALTIMETRICHE	Totale aziende	BOVINI			BUFALINI			SUINI	
		Aziende	CAPI		Aziende	CAPI		Aziende	Capi
			Totale	Di cui vacche		Totale	Di cui bufale		
Aiello del Friuli	68	9	127	69	-	-	-	22	63
Amaro	5	3	62	8	-	-	-	1	4
Ampezzo	25	17	333	221	-	-	-	3	5
Aquileia	62	10	387	191	-	-	-	23	47
Arta Terme	36	32	233	169	-	-	-	14	26
Artegna	52	21	323	162	-	-	-	12	71
Attimis	14	3	62	39	-	-	-	2	7
Bagnaria Arsa	26	16	384	201	-	-	-	8	50
Basiliano	121	33	1.090	562	-	-	-	36	133
Bertiolo	89	25	1.246	580	-	-	-	29	1.410
Bicinicco	95	18	930	447	-	-	-	31	91
Bordano	3	2	3	1	-	-	-	-	-
Buia	146	52	854	464	2	218	115	37	2.325
Buttrio	39	17	240	130	1	40	19	24	55
Camino al Tagliamento	158	4	27	-	-	-	-	27	41
Campoformido	60	11	225	122	-	-	-	6	9
Campolongo al Torre	43	3	31	15	-	-	-	10	18
Carlino	125	21	631	270	-	-	-	30	51
Cassacco	32	15	337	187	-	-	-	7	13
Castions di Strada	190	33	1.091	486	-	-	-	26	53
Cavazzo Carnico	6	3	47	37	-	-	-	2	501
Cervicento	20	13	78	55	-	-	-	5	8
Cervignano del Friuli	73	16	724	412	-	-	-	25	54
Chiopris-Viscone	21	3	85	53	-	-	-	7	21
Chiusaforte	2	1	1	1	-	-	-	-	-
Cividale del Friuli	211	60	1.523	701	-	-	-	66	370
Codroipo	99	39	1.364	567	-	-	-	28	138
Colloredo di Monte Albano	67	35	1.397	596	-	-	-	13	3.956
Comeglians	5	4	56	46	-	-	-	3	16
Corno di Rosazzo	18	7	52	31	-	-	-	5	15
Coseano	77	36	1.073	572	-	-	-	32	6.582
Dignano	138	27	335	201	-	-	-	33	326
Dogna	5	1	26	11	-	-	-	1	2
Drenchia	3	2	3	3	-	-	-	-	-
Enemonzo	23	22	526	332	-	-	-	11	40
Faedis	29	19	463	274	1	4	4	5	66
Fagagna	68	45	1.175	544	-	-	-	23	131
Fiumicello	96	9	111	20	-	-	-	49	156
Flaibano	39	14	321	197	-	-	-	27	85
Forgaria nel Friuli	38	26	471	286	-	-	-	3	5
Forni Avoltri	3	3	53	26	-	-	-	-	-
Forni di Sopra	3	3	63	32	-	-	-	-	-
Forni di Sotto	3	2	3	2	-	-	-	-	-
Gemona del Friuli	196	94	1.509	791	-	-	-	34	117
Gonars	125	16	320	173	-	-	-	27	100
Grimacco	13	6	45	24	-	-	-	1	2
Latisana	264	32	490	216	-	-	-	61	135
Lauro	32	24	371	221	-	-	-	15	29
Lestizza	165	69	4.360	1.739	-	-	-	33	134
Ligosullo	2	2	5	2	-	-	-	2	2
Lusevera	15	1	3	1	-	-	-	-	-
Magnano in Riviera	29	6	152	93	-	-	-	4	6
Majano	164	39	1.338	675	-	-	-	39	1.314
Malborghetto Valbruna	35	30	320	154	-	-	-	6	12
Manzano	50	9	196	101	-	-	-	27	82
Marano Lagunare	2	1	163	-	-	-	-	-	-
Martignacco	147	32	955	548	-	-	-	28	55
Mereto di Tomba	167	36	1.441	757	-	-	-	42	1.517
Moggio Udinese	20	18	92	62	-	-	-	5	9
Moimacco	62	9	73	27	-	-	-	30	63
Montenars	3	1	8	-	-	-	-	-	-
Mortegliano	182	39	1.834	888	-	-	-	27	3.263
Moruzzo	85	18	401	124	-	-	-	7	67
Muzzana del Turgnano	54	9	215	95	-	-	-	7	7
Nimis	111	15	209	126	-	-	-	28	591
Osoppo	14	8	310	163	-	-	-	1	2

Tavola 4.14 - Aziende con allevamenti e aziende con bovini, bufalini, suini e relativo numero di capi per comune e zona altimetrica

COMUNI ZONE ALTIMETRICHE	Totale aziende	BOVINI			BUFALINI			SUINI	
		Aziende	CAPI		Aziende	CAPI		Aziende	Capi
			Totale	Di cui vacche		Totale	Di cui bufale		
Ovaro	41	24	307	208	-	-	-	11	45
Pagnacco	61	28	811	412	-	-	-	15	822
Palazzolo dello Stella	83	13	1.674	539	-	-	-	8	1.041
Palmanova	78	10	181	81	-	-	-	24	82
Paluzza	39	35	108	79	-	-	-	6	7
Pasian di Prato	127	12	151	61	-	-	-	30	1.309
Paularo	83	67	441	294	-	-	-	31	65
Pavia di Udine	93	30	697	354	-	-	-	49	239
Pocenia	47	25	2.731	494	-	-	-	22	926
Pontebba	34	23	227	157	-	-	-	19	51
Porpetto	45	15	406	183	1	1	-	9	103
Povoletto	97	50	1.489	833	-	-	-	27	3.038
Pozzuolo del Friuli	197	23	401	201	-	-	-	35	970
Pradamano	51	7	157	94	-	-	-	12	93
Prato Carnico	10	7	65	49	-	-	-	6	11
Precenico	53	7	287	55	-	-	-	9	2.224
Premariacco	169	17	470	195	-	-	-	43	79
Prepotto	66	19	243	87	-	-	-	14	48
Pulfero	51	23	143	97	-	-	-	20	39
Ragogna	36	24	371	175	-	-	-	18	71
Ravascletto	6	3	25	15	-	-	-	1	2
Raveo	7	6	142	89	-	-	-	-	-
Reana del Rojale	150	32	323	223	-	-	-	35	222
Remanzacco	65	20	401	134	-	-	-	15	3.207
Resia	33	6	21	7	-	-	-	1	1
Resiutta	2	2	9	3	-	-	-	1	1
Rigolato	4	3	5	4	-	-	-	-	-
Rive d'Arcano	183	31	516	319	-	-	-	15	1.344
Rivignano	138	12	768	478	-	-	-	26	46
Ronchis	63	10	462	169	-	-	-	15	4.967
Ruda	49	11	202	95	-	-	-	17	2.501
San Daniele del Friuli	71	26	510	130	-	-	-	29	829
San Giorgio di Nogaro	121	13	280	148	-	-	-	29	75
San Giovanni al Natisone	35	10	269	91	-	-	-	21	236
San Leonardo	21	10	124	53	-	-	-	7	20
San Pietro al Natisone	41	13	146	66	-	-	-	14	72
Santa Maria la Longa	107	24	746	423	-	-	-	33	64
San Vito al Torre	49	3	146	28	-	-	-	23	485
San Vito di Fagagna	74	25	500	284	-	-	-	31	3.006
Sauris	12	2	22	13	-	-	-	-	-
Savogna	45	10	44	18	-	-	-	14	27
Sedegliano	65	38	1.699	974	-	-	-	16	1.968
Socchieve	17	15	184	141	-	-	-	1	2
Stregna	9	3	19	5	-	-	-	2	4
Sutrio	21	16	75	43	-	-	-	7	7
Taipana	6	3	52	37	-	-	-	2	15
Talmassons	189	45	1.527	748	-	-	-	44	224
Tapogliano	22	4	74	42	-	-	-	4	505
Tarcento	107	17	202	100	-	-	-	12	26
Tarvisio	35	19	195	128	-	-	-	8	13
Tavagnacco	42	8	235	126	-	-	-	9	366
Teor	130	9	128	87	-	-	-	15	1.399
Terzo d'Aquileia	49	10	519	242	-	-	-	28	393
Tolmezzo	62	54	662	457	-	-	-	17	130
Torreano	57	9	70	38	-	-	-	14	33
Torviscosa	4	1	1.900	904	-	-	-	-	-
Trasaghis	14	8	132	71	-	-	-	3	122
Treppo Carnico	8	5	45	33	-	-	-	5	13
Treppo Grande	110	12	169	97	-	-	-	15	1.213
Tricesimo	135	11	130	71	-	-	-	21	47
Trivignano Udinese	92	10	226	107	-	-	-	24	70
Udine	116	20	315	116	1	4	4	25	2.774
Varmo	148	24	630	238	-	-	-	9	27
Venzone	28	20	108	57	-	-	-	10	27
Villa Santina	14	7	117	79	-	-	-	5	893
Villa Vicentina	29	1	5	3	-	-	-	13	9

Tavola 4.14 - Aziende con allevamenti e aziende con bovini, bufalini, suini e relativo numero di capi per comune e zona altimetrica

COMUNI ZONE ALTIMETRICHE	Totale aziende	BOVINI			BUFALINI			SUINI	
		Aziende	CAPI		Aziende	CAPI		Aziende	Capi
			Totale	Di cui vacche		Totale	Di cui bufale		
Visco	30	-	-	-	-	-	7	498	
Zuglio	6	6	180	90	-	-	2	11	
TOTALE	8.655	2.355	59.995	28.775	6	267	142	2.163	63.697
ZONE ALTIMETRICHE									
Montagna	905	592	6.246	3.921	-	-	-	251	2.167
Collina	2.106	628	13.281	6.465	3	222	119	450	13.556
Pianura	5.644	1.135	40.468	18.389	3	45	23	1.462	47.974
TOTALE	8.655	2.355	59.995	28.775	6	267	142	2.163	63.697

Tavola 4.15 - Aziende con ovini, caprini, equini, allevamenti avicoli e relativo numero di capi per comune e zona altimetrica

COMUNI	OVINI		CAPRINI		EQUINI		ALLEVAMENTI AVICOLI	
	Aziende	Capi	Aziende	Capi	Aziende	Capi	Aziende	Capi
Aiello del Friuli	-	-	3	73	7	50	62	41.054
Amaro	2	26	1	16	-	-	3	182
Ampezzo	8	75	13	198	4	37	19	368
Aquileia	-	-	2	33	6	14	57	142.114
Arta Terme	10	83	3	38	5	44	-	-
Artegna	-	-	10	42	10	50	48	751
Attimis	2	16	3	35	1	7	10	909
Bagnaria Arsa	-	-	1	12	3	24	4	485
Basiliano	-	-	1	2	1	1	91	9.024
Bertiolo	-	-	1	1	3	4	67	1.095
Bicinicco	-	-	4	5	1	3	87	57.056
Bordano	-	-	1	8	-	-	3	76
Buia	1	10	6	28	6	6	107	9.485
Buttrio	1	18	2	6	3	5	8	55.460
Camino al Tagliamento	-	-	1	13	2	7	151	2.593
Campoformido	-	-	1	5	5	11	55	1.881
Campolongo al Torre	-	-	1	5	2	4	41	389
Carlino	-	-	4	11	1	1	111	499.894
Cassacco	1	8	1	2	1	1	17	3.301
Castions di Strada	-	-	3	6	4	6	176	69.981
Cavazzo Carnico	-	-	-	-	1	1	1	60
Cervicento	1	7	3	24	6	16	8	118
Cervignano del Friuli	1	2	2	12	3	6	71	1.975
Chiopris-Viscone	-	-	-	-	-	-	19	401
Chiusaforte	-	-	2	29	-	-	-	-
Cividale del Friuli	3	80	11	99	20	72	173	4.764
Codroipo	-	-	7	28	10	17	55	2.192
Colloredo di Monte Albano	-	-	3	17	4	11	24	847.177
Corneglians	1	30	-	-	-	-	1	4
Corno di Rosazzo	-	-	1	4	4	8	8	632
Coseano	-	-	1	7	5	22	38	109.929
Dignano	-	-	1	2	4	6	126	27.241
Dogna	1	8	4	16	-	-	4	50
Drenchia	-	-	-	-	-	-	2	20
Enemonzo	3	21	5	48	3	5	13	159
Faedis	-	-	3	62	6	10	4	105.085
Fagagna	-	-	3	24	8	21	7	422.988
Fiumicello	-	-	2	4	4	9	81	1.376
Flaibano	-	-	-	-	1	3	1	20.000
Forgaria nel Friuli	5	34	11	101	1	5	30	384
Forni Avoltri	-	-	-	-	1	3	-	-
Forni di Sopra	-	-	-	-	1	5	-	-
Forni di Sotto	1	10	1	9	-	-	2	32
Gemona del Friuli	-	-	3	15	4	5	168	1.893
Gonars	1	10	7	12	3	5	115	1.633
Grimacco	-	-	1	3	2	14	7	85
Latisana	-	-	5	18	6	8	253	7.638
Lauco	6	54	9	92	2	3	25	391
Lestizza	-	-	1	4	4	8	112	2.858
Ligosullo	-	-	-	-	-	-	1	4
Lusevera	1	6	1	6	-	-	11	83
Magnano in Riviera	-	-	-	-	3	5	21	299
Majano	-	-	5	39	4	51	150	2.531
Malborghetto Valbruna	5	67	3	7	5	17	20	327
Manzano	-	-	1	34	2	2	35	817
Marano Lagunare	-	-	-	-	-	-	1	48
Martignacco	-	-	1	4	5	9	124	1.785
Mereto di Tomba	-	-	-	-	1	2	139	5.630
Moggio Udinese	3	60	7	296	2	8	13	169
Moimacco	-	-	1	5	2	5	59	1.138
Montenars	-	-	1	5	1	6	2	41
Mortegliano	-	-	1	5	6	19	151	85.903
Moruzzo	-	-	2	13	3	20	71	26.950
Muzzana del Turgnano	-	-	4	15	1	2	46	787
Nimis	3	30	5	48	4	11	101	2.702
Osoppo	-	-	-	-	-	-	8	164
Ovaro	5	66	6	107	2	3	14	204
Pagnacco	-	-	2	4	4	6	49	563

Tavola 4.15 - Aziende con ovini, caprini, equini, allevamenti avicoli e relativo numero di capi per comune e zona altimetrica

COMUNI	OVINI		CAPRINI		EQUINI		ALLEVAMENTI AVICOLI	
	Aziende	Capi	Aziende	Capi	Aziende	Capi	Aziende	Capi
Palazzolo dello Stella	-	-	-	-	-	-	73	1.189
Palmanova	-	-	2	17	3	8	74	3.935
Paluzza	2	6	9	109	-	-	11	84
Pasian di Prato	-	-	2	8	4	11	119	2.260
Paularo	7	101	6	52	5	46	58	546
Pavia di Udine	-	-	1	12	5	10	65	280.341
Pocenia	-	-	1	9	5	10	30	65.111
Pontebba	1	5	4	80	1	2	16	218
Porpetto	-	-	-	-	2	4	29	51.960
Povoletto	-	-	5	41	5	8	42	323.783
Pozzuolo del Friuli	-	-	-	-	4	6	188	258.341
Pradamano	-	-	-	-	3	30	47	1.331
Prato Carnico	1	3	1	55	1	2	2	40
Precentico	-	-	1	15	2	7	47	1.893
Premariacco	-	-	4	34	4	13	157	3.082
Prepotto	-	-	8	69	8	53	45	26.222
Pulfero	1	3	4	305	2	3	36	828
Ragogna	-	-	3	14	3	8	-	-
Ravascletto	2	125	-	-	2	9	1	10
Raveo	-	-	-	-	1	2	-	-
Reana del Rojale	-	-	4	16	6	8	134	2.928
Remanzacco	1	7	1	15	2	6	43	706
Resia	4	30	19	201	2	2	3	151
Resiutta	-	-	2	5	-	-	2	44
Rigolato	-	-	1	4	-	-	4	40
Rive d'Arcano	-	-	5	13	5	8	166	102.533
Rivignano	-	-	3	19	2	22	127	13.781
Ronchis	-	-	1	1	2	13	54	2.029
Ruda	-	-	2	17	3	4	39	715
San Daniele del Friuli	1	2	1	3	6	90	29	180.520
San Giorgio di Nogaro	-	-	7	24	1	1	117	34.058
San Giovanni al Natisone	-	-	-	-	2	2	24	739
San Leonardo	-	-	3	16	5	8	7	116.103
San Pietro al Natisone	-	-	-	-	3	11	33	739
Santa Maria la Longa	-	-	2	4	3	25	99	341.119
San Vito al Torre	-	-	1	5	1	4	35	601
San Vito di Fagagna	-	-	3	20	3	14	59	58.043
Sauris	2	36	1	10	2	4	9	188
Savogna	2	38	3	6	2	2	38	434
Sedegliano	-	-	-	-	2	5	9	162
Socchieve	5	40	8	196	2	9	-	-
Stregna	-	-	2	10	1	4	7	158
Sutrio	-	-	1	2	2	2	10	166
Taipana	4	139	1	145	2	30	4	432
Talmassons	1	14	6	23	5	9	150	86.769
Tapogliano	-	-	-	-	2	4	19	125.255
Tarcento	2	16	4	40	4	6	94	1.317
Tarvisio	7	97	1	4	6	13	23	402
Tavagnacco	-	-	2	24	-	-	33	76.418
Teor	-	-	1	2	1	1	124	13.364
Terzo d'Aquileia	-	-	-	-	4	46	41	1.011
Tolmezzo	8	42	12	135	4	11	38	482
Torreano	-	-	3	8	2	2	44	895
Torviscosa	-	-	-	-	-	-	3	51
Trasaghis	2	126	2	42	2	2	7	218
Treppo Carnico	1	2	4	49	1	1	8	71
Treppo Grande	-	-	5	25	1	2	98	1.546
Tricesimo	3	20	4	12	7	12	128	4.612
Trivignano Udinese	-	-	2	52	2	3	85	9.279
Udine	2	161	2	39	1	3	106	1.641
Varmo	-	-	4	9	6	18	131	41.801
Venzone	2	16	10	56	3	20	20	456
Villa Santina	3	9	2	29	1	10	10	194
Villa Vicentina	-	-	1	1	-	-	29	1.048
Visco	-	-	1	2	1	6	28	35.359
Zuglio	1	30	2	35	-	-	2	45
TOTALE	130	1.789	378	3.896	385	1.379	6.794	4.865.125

Tavola 4.15 - Aziende con ovini, caprini, equini, allevamenti avicoli e relativo numero di capi per comune e zona altimetrica

COMUNI	OVINI		CAPRINI		EQUINI		ALLEVAMENTI AVICOLI	
	Aziende	Capi	Aziende	Capi	Aziende	Capi	Aziende	Capi
ZONE ALTIMETRICHE								
Montagna	107	1.395	169	2.544	82	343	493	124.026
Collina	16	182	92	621	122	482	1.605	1.748.619
Pianura	7	212	117	731	181	554	4.696	2.992.480
TOTALE	130	1.789	378	3.896	385	1.379	6.794	4.865.125

Tavola 4.16 - Persone per categoria di manodopera agricola, comune e zona altimetrica

COMUNI ZONE ALTIMETRICHE	FAMILIARI E PARENTI DEL CONDUTTORE					ALTRA MANODOPERA AZIENDALE				Totale generale
	Conduttore	Coniuge	Altri familiari del conduttore	Parenti del conduttore	Totale	DIRIGENTI E IMPIEGATI		OPERAI ED ASSIMILATI		
						A tempo indeter- minato	A tempo deter- minato	A tempo indeter- minato	A tempo deter- minato	
Aiello del Friuli	165	112	142	9	263	2	-	-	10	440
Amaro	6	3	12	1	16	-	-	-	-	22
Ampezzo	29	17	39	16	72	1	-	1	17	120
Aquileia	106	75	180	9	264	4	1	13	123	511
Arta Terme	43	27	19	1	47	-	-	-	6	96
Artegna	98	53	18	1	72	-	-	-	-	170
Attimis	172	85	127	25	237	-	-	2	2	413
Bagnaria Arsa	136	90	129	8	227	4	-	6	126	499
Basiliano	478	313	489	38	840	4	-	6	30	1.358
Bertiole	283	183	282	26	491	8	2	32	4	820
Bicinicco	144	113	201	12	326	-	-	11	89	570
Bordano	6	4	5	5	14	-	-	-	19	39
Buia	248	172	254	19	445	-	-	-	-	693
Buttrio	164	104	160	11	275	12	-	20	79	550
Camino al Tagliamento	252	172	284	47	503	2	-	5	9	771
Campoformido	127	70	106	2	178	-	-	-	-	305
Campolongo al Torre	77	47	117	1	165	-	-	-	1	243
Carlino	165	93	258	51	402	5	9	11	41	633
Cassacco	119	84	116	10	210	-	-	1	4	334
Castions di Strada	380	262	500	15	777	5	-	3	17	1.182
Cavazzo Carnico	9	7	18	2	27	-	-	-	1	37
Cercivento	21	11	31	10	52	-	1	-	10	84
Cervignano del Friuli	116	70	121	38	229	8	-	26	137	516
Chiopris-Viscone	36	25	40	16	81	1	-	3	59	180
Chiusaforte	3	2	2	-	4	-	-	-	1	8
Cividale del Friuli	425	284	490	48	822	15	24	33	85	1.404
Codroipo	704	481	705	69	1.255	17	5	36	98	2.115
Colloredo di Monte Albano	249	178	256	23	457	1	2	3	2	714
Comeglians	9	4	4	-	8	7	21	-	4	49
Corno di Rosazzo	60	35	94	11	140	13	-	12	16	241
Coseano	260	183	246	29	458	1	-	1	10	730
Dignano	265	184	290	17	491	-	-	-	-	756
Dogna	6	3	6	-	9	2	-	-	-	17
Drenchia	31	13	21	-	34	-	-	-	-	65
Enemonzo	23	19	39	6	64	1	-	2	2	92
Faedis	226	82	90	10	182	-	2	3	5	418
Fagagna	410	192	285	20	497	2	-	5	21	935
Fiumicello	197	130	257	54	441	1	-	1	16	656
Flaibano	162	100	133	6	239	-	-	-	1	402
Forgaria nel Friuli	42	31	49	6	86	-	-	-	-	128
Forni Avoltri	2	-	2	-	2	1	-	1	2	8
Forni di Sopra	4	2	6	1	9	-	-	-	-	13
Forni di Sotto	5	3	-	1	4	1	-	-	2	12
Gemona del Friuli	246	101	106	1	208	1	-	3	2	460
Gonars	223	157	235	15	407	4	-	7	42	683
Grimacco	16	9	30	-	39	-	-	-	-	55
Latisana	583	406	560	80	1.046	2	1	4	24	1.660
Lauco	33	23	40	5	68	-	-	-	1	102
Lestizza	380	261	510	96	867	1	1	1	18	1.268
Lignano Sabbiadoro	2	2	-	-	2	4	-	-	-	8
Ligosullo	2	-	2	1	3	1	-	-	3	9
Lusevera	35	21	31	3	55	1	4	2	51	148
Magnano in Riviera	132	79	58	3	140	-	-	-	-	272
Majano	227	156	233	63	452	-	-	1	2	682
Malborghetto Valbruna	58	30	68	19	117	-	5	1	1	182
Manzano	119	62	107	25	194	16	10	21	134	494
Marano Lagunare	5	2	8	-	10	3	-	2	4	24
Martignacco	393	265	310	29	604	2	8	2	2	1.011
Mereto di Tomba	427	281	446	65	792	4	3	4	23	1.253
Moggio Udinese	21	15	18	-	33	-	-	-	1	55
Moimacco	90	58	99	6	163	1	-	2	7	263
Montenars	4	-	-	-	-	-	-	-	-	4
Mortegliano	295	193	336	36	565	2	-	9	116	987
Moruzzo	190	128	181	17	326	5	-	6	-	527
Muzzana del Turgnano	205	134	205	12	351	2	100	2	1	661
Nimis	250	171	310	25	506	-	22	6	19	803
Osoppo	32	23	29	11	63	-	-	1	6	102

Tavola 4.16 - Persone per categoria di manodopera agricola, comune e zona altimetrica

COMUNI ZONE ALTIMETRICHE	FAMILIARI E PARENTI DEL CONDUTTORE					ALTRA MANODOPERA AZIENDALE				Totale generale
	Conduttore	Coniuge	Altri familiari del conduttore	Parenti del conduttore	Totale	DIRIGENTI E IMPIEGATI		OPERAI ED ASSIMILATI		
						A tempo indeter- minato	A tempo deter- minato	A tempo indeter- minato	A tempo deter- minato	
Ovaro	102	75	131	4	210	3	-	7	-	322
Pagnacco	147	91	131	16	238	-	-	4	1	390
Palazzolo dello Stella	265	183	264	8	455	13	6	18	14	771
Palmanova	110	79	125	13	217	-	2	2	-	331
Paluzza	50	35	52	14	101	3	1	-	2	157
Pasian di Prato	197	124	205	20	349	-	-	1	2	549
Paularo	87	66	93	29	188	1	8	-	5	289
Pavia di Udine	225	155	242	13	410	11	-	11	78	735
Pocenia	234	155	288	39	482	7	2	17	37	779
Pontebba	47	24	56	5	85	3	-	1	1	137
Porpetto	178	114	236	16	366	4	-	10	6	564
Povoletto	310	213	325	90	628	3	3	6	67	1.017
Pozzuolo del Friuli	418	260	320	38	618	3	-	10	64	1.113
Pradamano	71	46	78	19	143	2	2	3	17	238
Prato Carnico	13	12	18	4	34	5	-	-	-	52
Preccenico	127	93	188	8	289	4	-	11	46	477
Premariacco	305	208	365	64	637	9	-	14	95	1.060
Preone	7	5	9	-	14	-	-	-	1	22
Prepotto	261	126	217	42	385	1	12	8	83	750
Pulfero	86	48	110	5	163	-	-	-	1	250
Ragogna	134	87	136	21	244	-	-	-	-	378
Ravascletto	7	6	3	3	12	2	-	2	4	27
Raveo	8	1	4	2	7	-	-	-	1	16
Reana del Rojale	260	169	252	8	429	3	2	4	5	703
Remanzacco	279	183	253	22	458	1	-	4	3	745
Resia	101	30	43	1	74	-	-	-	1	176
Resiutta	2	1	5	3	9	-	-	-	1	12
Rigolato	4	2	3	-	5	3	-	-	-	12
Rive d'Arcano	282	195	272	42	509	-	-	5	6	802
Rivignano	260	173	243	12	428	4	4	8	31	735
Ronchis	193	110	164	10	284	2	-	5	-	484
Ruda	141	91	162	23	276	2	-	6	51	476
San Daniele del Friuli	298	167	198	16	381	-	-	4	2	685
San Giorgio di Nogaro	179	125	194	21	340	-	-	-	2	521
San Giovanni al Natisone	148	106	161	30	297	11	-	3	214	673
San Leonardo	44	29	56	2	87	1	-	4	-	136
San Pietro al Natisone	74	30	101	5	136	-	-	-	-	210
Santa Maria la Longa	159	117	202	10	329	-	-	5	9	502
San Vito al Torre	133	41	103	7	151	2	-	2	-	288
San Vito di Fagagna	139	100	175	4	279	-	-	-	-	418
Sauris	13	10	16	-	26	1	-	1	2	43
Savogna	100	52	152	13	217	-	-	-	-	317
Sedegliano	472	323	600	20	943	-	14	6	69	1.504
Socchieve	25	12	20	2	34	1	-	-	2	62
Stregna	22	14	39	1	54	-	-	-	-	76
Sutrio	22	18	24	8	50	3	-	-	-	75
Taipana	8	5	14	-	19	-	-	-	1	28
Talmassons	453	319	493	62	874	-	-	2	9	1.338
Tapogliano	52	31	81	-	112	-	-	-	-	164
Tarcento	289	166	255	61	482	-	-	5	12	788
Tarvisio	46	20	57	5	82	6	5	6	13	158
Tavagnacco	135	92	98	1	191	1	-	1	102	430
Teor	265	152	269	14	435	8	-	1	1	710
Terzo d'Aquileia	118	80	155	33	268	-	24	10	39	459
Tolmezzo	69	48	84	14	146	4	-	-	16	235
Torreano	148	73	70	17	160	2	-	3	6	319
Torviscosa	12	5	12	1	18	13	-	16	1	60
Trasaghis	19	8	33	1	42	-	-	-	-	61
Treppo Carnico	8	1	-	4	5	1	1	1	-	16
Treppo Grande	200	128	157	19	304	1	-	1	33	539
Tricesimo	226	150	204	24	378	3	-	1	1	609
Trivignano Udinese	166	105	181	2	288	1	-	3	5	463
Udine	323	176	182	40	398	5	7	5	29	767
Varmo	315	211	330	34	575	2	1	11	21	925
Venzona	35	16	9	2	27	3	4	1	5	75
Verzegnis	4	1	4	3	8	-	-	-	1	13
Villa Santina	18	12	20	6	38	1	-	-	1	58

Tavola 4.16 - Persone per categoria di manodopera agricola, comune e zona altimetrica

COMUNI ZONE ALTIMETRICHE	FAMILIARI E PARENTI DEL CONDUTTORE					ALTRA MANODOPERA AZIENDALE				Totale generale
	Conduttore	Coniuge	Altri familiari del conduttore	Parenti del conduttore	Totale	DIRIGENTI E IMPIEGATI		OPERAI ED ASSIMILATI		
						A tempo indeter- minato	A tempo deter- minato	A tempo indeter- minato	A tempo deter- minato	
Villa Vicentina	40	32	72	4	108	3	1	2	10	164
Visco	53	31	65	3	99	-	-	-	3	155
Zuglio	6	3	12	-	15	-	-	-	1	22
TOTALE	20.178	12.864	20.436	2.269	35.569	329	320	562	2.739	59.697
ZONE ALTIMETRICHE										
Montagna	1.357	798	1.509	208	2.515	56	50	30	180	4.188
Collina	5.147	3.036	4.388	550	7.974	44	62	107	308	13.642
Pianura	13.674	9.030	14.539	1.511	25.080	229	208	425	2.251	41.867
TOTALE	20.178	12.864	20.436	2.269	35.569	329	320	562	2.739	59.697

Tavola 4.17 - Giornate di lavoro aziendale per categoria di manodopera agricola, comune e zona altimetrica

COMUNI ZONE ALTIMETRICHE	FAMILIARI E PARENTI DEL CONDUTTORE					ALTRA MANODOPERA AZIENDALE				Totale generale
	Conduttore	Coniuge	Altri familiari del conduttore	Parenti del conduttore	Totale	DIRIGENTI E IMPIEGATI		OPERAI ED ASSIMILATI		
						A tempo indeter- minato	A tempo deter- minato	A tempo indeter- minato	A tempo deter- minato	
Aiello del Friuli	8.760	1.851	3.172	207	5.230	20	-	-	750	14.760
Amaro	765	216	80	30	326	-	-	-	-	1.091
Ampezzo	6.482	2.215	1.170	1.560	4.945	20	-	73	675	12.195
Aquileia	13.378	2.638	5.586	1.005	9.229	946	312	3.274	7.288	34.427
Arta Terme	8.235	2.690	1.515	70	4.275	-	-	-	363	12.873
Artegna	10.385	2.055	1.895	365	4.315	-	-	-	-	14.700
Attimis	10.045	2.698	1.665	487	4.850	-	-	20	7	14.922
Bagnaria Arsa	8.700	1.156	1.511	444	3.111	557	-	1.718	1.237	15.323
Basiliano	26.105	7.749	5.739	3.621	17.109	310	-	1.267	1.435	46.226
Bertolo	24.303	7.966	4.088	4.576	16.630	2.187	187	8.670	379	52.356
Bicinicco	17.115	5.274	5.719	2.000	12.993	-	-	2.931	3.346	36.385
Bordano	470	295	110	113	518	-	-	-	216	1.204
Buia	21.574	9.541	4.126	627	14.294	-	-	-	-	35.868
Buttrio	15.349	3.346	2.065	450	5.861	2.830	-	4.865	3.186	32.091
Camino al Tagliamento	14.972	4.675	3.346	1.614	9.635	530	-	1.300	691	27.128
Campoformido	7.078	2.334	3.126	100	5.560	-	-	-	-	12.638
Campolongo al Torre	3.772	894	140	10	1.044	-	-	-	10	4.826
Carlino	16.427	4.822	4.650	2.665	12.137	621	210	2.582	1.848	33.825
Cassacco	13.413	8.029	2.794	601	11.424	-	-	250	456	25.543
Castions di Strada	32.317	12.537	9.623	1.231	23.391	47	-	15	503	56.273
Cavazzo Carnico	1.815	450	730	110	1.290	-	-	-	160	3.265
Cervicento	4.140	1.065	1.060	600	2.725	-	25	-	1.500	8.390
Cervignano del Friuli	17.836	6.856	7.345	2.935	17.136	1.553	-	7.515	22.291	66.331
Chiopris-Viscone	4.519	1.204	1.205	1.380	3.789	90	-	795	1.314	10.507
Chiusaforte	815	150	-	-	150	-	-	-	10	975
Cividale del Friuli	49.768	19.581	24.742	4.203	48.526	3.020	319	7.246	2.357	111.236
Codroipo	45.048	13.458	5.877	4.056	23.391	3.450	834	8.662	2.407	83.792
Colloredo di Monte Albano	21.147	6.059	4.256	2.920	13.235	10	130	430	112	35.064
Comeglians	2.040	780	620	-	1.400	151	32	-	423	4.046
Corno di Rosazzo	11.414	4.025	4.705	1.445	10.175	2.278	-	2.152	442	26.461
Coseano	29.205	14.399	9.789	1.763	25.951	234	-	290	1.380	57.060
Dignano	16.827	7.304	3.319	750	11.373	-	-	-	-	28.200
Dogna	714	270	175	-	445	3	-	-	-	1.162
Drenchia	3.350	950	780	-	1.730	-	-	-	-	5.080
Enemonzo	6.818	3.485	1.470	1.445	6.400	150	-	624	100	14.092
Faedis	20.748	6.415	6.480	420	13.315	-	2	478	782	35.325
Fagagna	21.784	7.576	6.760	1.188	15.524	35	-	1.160	270	38.773
Fiumicello	19.214	5.840	6.232	4.260	16.332	10	-	230	342	36.128
Flaibano	10.039	6.299	1.369	385	8.053	-	-	-	10	18.102
Forgaria nel Friuli	8.055	3.660	3.875	440	7.975	-	-	-	-	16.030
Forni Avoltri	730	-	465	-	465	10	-	312	40	1.557
Forni di Sopra	930	210	90	180	480	-	-	-	-	1.410
Forni di Sotto	961	151	-	220	371	1	-	-	120	1.453
Gemona del Friuli	30.061	15.165	10.267	30	25.462	300	-	900	110	56.833
Gonars	14.470	2.978	3.451	1.243	7.672	310	-	1.522	840	24.814
Grimacco	2.755	260	665	-	925	-	-	-	-	3.680
Latisana	30.165	11.498	7.151	2.290	20.939	525	1	852	962	53.444
Lauco	10.784	4.795	3.532	760	9.087	-	-	-	10	19.881
Lestizza	45.958	19.684	16.591	7.644	43.919	20	5	312	1.013	91.227
Lignano Sabbiadoro	125	50	-	-	50	25	-	-	-	200
Ligosullo	420	-	300	10	310	10	-	-	450	1.190
Lusevera	3.875	345	250	40	635	300	70	624	3.760	9.264
Magnano in Riviera	10.042	3.885	1.975	40	5.900	-	-	-	-	15.942
Majano	25.085	11.065	3.982	4.087	19.134	-	-	312	4	44.535
Malborghetto Valbruna	10.132	3.211	3.372	1.274	7.857	-	83	60	50	18.182
Manzano	15.831	4.115	3.131	2.613	9.859	3.895	1.000	5.064	6.179	41.828
Marano Lagunare	981	150	70	-	220	514	-	504	265	2.484
Martignacco	28.497	10.265	12.161	1.389	23.815	20	12	550	225	53.119
Mereto di Tomba	28.931	10.592	9.484	2.751	22.827	245	6	246	1.366	53.621
Moggio Udinese	4.100	2.070	950	-	3.020	-	-	-	10	7.130
Moimacco	4.177	1.043	538	66	1.647	10	-	540	950	7.324
Montenars	105	-	-	-	-	-	-	-	-	105
Mortegliano	27.108	11.680	10.475	4.177	26.332	600	-	1.157	1.825	57.022
Moruzzo	11.805	3.447	1.850	400	5.697	890	-	1.700	-	20.092
Muzzana del Turgnano	11.369	3.027	544	560	4.131	20	101	392	312	16.325
Nimis	31.530	12.263	13.622	965	26.850	-	250	1.300	300	60.230
Osoppo	3.644	748	1.487	450	2.685	-	-	300	270	6.899

Tavola 4.17 - Giornate di lavoro aziendale per categoria di manodopera agricola, comune e zona altimetrica

COMUNI ZONE ALTIMETRICHE	FAMILIARI E PARENTI DEL CONDUTTORE					ALTRA MANODOPERA AZIENDALE				Totale generale
	Conduttore	Coniuge	Altri familiari del conduttore	Parenti del conduttore	Totale	DIRIGENTI E IMPIEGATI		OPERAI ED ASSIMILATI		
						A tempo indeter- minato	A tempo deter- minato	A tempo indeter- minato	A tempo deter- minato	
Ovaro	10.913	3.282	3.365	60	6.707	100	-	919	-	18.639
Pagnacco	13.248	4.581	4.230	625	9.436	-	-	644	50	23.378
Palazzolo dello Stella	13.337	2.875	2.650	1.070	6.595	3.036	962	4.869	1.204	30.003
Palmanova	13.153	5.233	3.040	518	8.791	-	180	20	-	22.144
Paluzza	8.855	4.170	2.572	1.815	8.557	80	30	-	114	17.636
Pasian di Prato	19.078	7.491	2.969	1.092	11.552	-	-	300	180	31.110
Paularo	8.080	3.830	1.857	945	6.632	250	302	-	360	15.624
Pavia di Udine	28.782	10.236	9.681	2.830	22.747	3.115	-	2.856	7.174	64.674
Pocenia	16.925	3.617	3.197	4.006	10.820	1.868	400	4.378	2.775	37.166
Pontebba	8.451	2.366	4.694	632	7.692	120	-	100	184	16.547
Porpetto	14.895	4.629	5.592	1.203	11.424	674	-	3.096	660	30.749
Povoletto	41.645	15.225	10.467	8.233	33.925	30	260	1.113	2.723	79.696
Pozzuolo del Friuli	23.841	6.683	6.498	1.303	14.484	600	-	2.361	1.865	43.151
Pradamano	5.751	1.784	2.000	748	4.532	123	200	830	1.122	12.558
Prato Carnico	2.342	596	842	356	1.794	155	-	-	-	4.291
Preconico	6.431	1.862	3.745	136	5.743	470	-	2.355	1.512	16.511
Premariacco	28.194	7.979	8.214	1.640	17.833	1.961	-	3.592	2.717	54.297
Preone	415	67	45	-	112	-	-	-	10	537
Prepotto	27.037	7.375	9.115	2.008	18.498	250	278	1.935	1.225	49.223
Pulfero	9.837	3.071	2.403	263	5.737	-	-	-	120	15.694
Ragogna	11.653	3.222	2.034	766	6.022	-	-	-	-	17.675
Ravascletto	1.352	170	200	285	655	75	-	40	12	2.134
Raveo	2.855	-	1.010	570	1.580	-	-	-	65	4.500
Reana del Rojale	23.192	7.655	5.042	850	13.547	774	500	530	100	38.643
Remanzacco	19.561	5.377	2.950	2.275	10.602	10	-	892	160	31.225
Resia	4.753	1.065	1.247	40	2.352	-	-	-	10	7.115
Resiutta	545	-	485	55	540	-	-	-	10	1.095
Rigolato	889	170	230	-	400	100	-	-	-	1.389
Rive d'Arcano	19.833	8.356	2.715	879	11.950	-	-	1.172	22	32.977
Rivignano	15.613	3.878	2.559	507	6.944	530	40	1.980	1.720	26.827
Ronchis	8.482	1.847	2.574	418	4.839	20	-	805	-	14.146
Ruda	11.171	1.875	3.004	335	5.214	320	-	1.572	1.350	19.627
San Daniele del Friuli	25.488	12.105	5.209	862	18.176	-	-	800	250	44.714
San Giorgio di Nogaro	14.346	4.325	2.422	532	7.279	-	-	-	13	21.638
San Giovanni al Natisone	15.208	6.667	4.991	2.813	14.471	2.575	-	760	7.430	40.444
San Leonardo	6.807	1.700	1.790	310	3.800	155	-	675	-	11.437
San Pietro al Natisone	7.095	1.497	1.441	490	3.428	-	-	-	-	10.523
Santa Maria la Longa	17.122	6.600	5.734	1.695	14.029	-	-	1.194	770	33.115
San Vito al Torre	5.778	917	536	490	1.943	60	-	40	-	7.821
San Vito di Fagagna	15.708	6.319	4.021	1.037	11.377	-	-	-	-	27.085
Sauris	2.245	1.160	1.170	-	2.330	10	-	10	30	4.625
Savogna	10.100	2.290	3.750	395	6.435	-	-	-	-	16.535
Sedegliano	39.962	13.265	10.190	1.517	24.972	-	84	1.363	1.287	67.668
Socchieve	6.635	2.025	2.190	180	4.395	10	-	-	100	11.140
Stregna	1.785	303	1.075	150	1.528	-	-	-	-	3.313
Sutrio	3.135	1.704	490	330	2.524	230	-	-	-	5.889
Taipana	2.405	20	1.770	-	1.790	-	-	-	10	4.205
Talmassons	21.839	6.498	6.207	2.543	15.248	-	-	480	685	38.252
Tapogliano	4.382	1.210	2.390	-	3.600	-	-	-	-	7.982
Tarcento	20.913	5.732	4.415	2.618	12.765	-	-	942	3.600	38.220
Tarvisio	7.561	2.515	1.260	310	4.085	379	180	1.862	2.177	16.244
Tavagnacco	7.294	1.883	985	20	2.888	10	-	312	4.014	14.518
Teor	14.084	3.331	1.596	745	5.672	1.700	-	200	5	21.661
Terzo d'Aquileia	14.401	3.905	1.490	4.605	10.000	-	763	1.828	1.190	28.182
Tolmezzo	9.289	4.570	2.710	937	8.217	678	-	-	1.681	19.865
Torreano	9.883	4.359	4.413	1.050	9.822	20	-	240	310	20.275
Torviscosa	1.027	25	130	10	165	2.600	-	3.678	84	7.554
Trasaghis	3.380	405	1.950	100	2.455	-	-	-	-	5.835
Treppo Carnico	1.910	110	-	460	570	15	35	150	-	2.680
Treppo Grande	12.509	5.997	822	861	7.680	1	-	200	191	20.581
Tricesimo	22.186	8.116	3.285	2.624	14.025	8	-	312	280	36.811
Trivignano Udinese	12.395	3.235	1.308	60	4.603	150	-	626	200	17.974
Udine	22.854	10.169	2.400	3.023	15.592	540	7	1.060	2.053	42.106
Varmo	22.377	7.475	5.638	3.653	16.766	3	150	2.752	270	42.318
Venzone	5.143	1.742	573	160	2.475	16	183	90	820	8.727
Verzegnis	1.180	365	75	810	1.250	-	-	-	10	2.440
Villa Santina	2.393	793	1.335	185	2.313	250	-	-	10	4.966

Tavola 4.17 - Giornate di lavoro aziendale per categoria di manodopera agricola, comune e zona altimetrica

COMUNI ZONE ALTIMETRICHE	FAMILIARI E PARENTI DEL CONDUTTORE					ALTRA MANODOPERA AZIENDALE				Totale generale
	Conduttore	Coniuge	Altri familiari del conduttore	Parenti del conduttore	Totale	DIRIGENTI E IMPIEGATI		OPERAI ED ASSIMILATI		
						A tempo indeter- minato	A tempo deter- minato	A tempo indeter- minato	A tempo deter- minato	
Villa Vicentina	5.845	1.740	390	210	2.340	340	100	280	269	9.174
Visco	2.351	461	427	110	998	-	-	-	100	3.449
Zuglio	2.190	730	365	-	1.095	-	-	-	10	3.295
TOTALE	1.731.826	592.334	461.481	153.623	1.207.438	51.158	8.233	129.407	130.644	3.258.706
ZONE ALTIMETRICHE										
Montagna	203.831	66.487	60.662	16.200	143.349	3.268	940	5.539	13.620	370.547
Collina	462.395	173.892	128.285	31.011	333.188	6.812	979	22.493	11.038	836.905
Pianura	1.065.600	351.955	272.534	106.412	730.901	41.078	6.314	101.375	105.986	2.051.254
TOTALE	1.731.826	592.334	461.481	153.623	1.207.438	51.158	8.233	129.407	130.644	3.258.706

Tavola 4.18 - Aziende che utilizzano mezzi meccanici in complesso e relativo numero di mezzi di proprietà dell'azienda per comune e zona altimetrica

COMUNI ZONE ALTIMETRICHE	TOTALE			AZIENDE CON MEZZI DI PROPRIETÀ				
	Aziende con mezzi	Aziende con mezzi forniti da terzi	Aziende con mezzi in compro- pietà	Totale	TRATTRICI		MOTOCOLTIVATORI, MOTOZAPPE, MOTOFRESATRICI E MOTOFALCIATRICI	
					Aziende	Mezzi	Aziende	Mezzi
Aiello del Friuli	141	117	2	93	77	139	41	44
Amaro	5	-	-	5	4	9	3	7
Ampezzo	29	1	-	29	22	30	28	35
Aquileia	106	91	5	90	88	211	34	40
Arta Terme	40	-	2	40	26	41	35	46
Artegna	79	33	-	74	43	75	61	76
Attimis	119	28	6	115	74	92	66	82
Bagnaria Arsa	125	102	20	116	114	201	36	47
Basiliano	429	398	9	266	234	403	134	145
Bertiolo	277	265	9	199	188	311	34	34
Bicinicco	141	117	10	118	105	209	42	44
Bordano	6	1	-	5	3	5	4	6
Buia	236	180	7	190	144	246	140	171
Buttrio	157	129	2	128	108	194	61	68
Camino al Tagliamento	244	227	7	189	175	284	36	41
Campoformido	125	114	3	91	72	109	47	60
Campolongo al Torre	68	52	-	39	30	47	28	35
Carlino	159	97	5	148	116	231	94	98
Cassacco	114	73	1	101	58	104	74	80
Castions di Strada	333	243	2	262	180	292	138	145
Cavazzo Carnico	8	1	-	8	7	10	1	1
Cervento	19	1	-	18	11	15	15	22
Cervignano del Friuli	116	108	7	98	92	177	48	51
Chiopris-Viscone	37	33	1	31	28	59	13	13
Chiusaforte	2	1	-	1	-	-	1	1
Cividale del Friuli	369	224	21	349	305	552	174	211
Codroipo	662	563	67	546	426	668	121	135
Colloredo di Monte Albano	243	224	19	165	141	252	68	73
Corneglians	10	1	-	9	8	10	8	11
Corno di Rosazzo	61	9	1	60	59	112	29	34
Coseano	252	222	14	221	212	363	55	58
Dignano	256	241	13	209	188	273	50	65
Dogna	5	-	-	5	1	1	5	8
Drenchia	30	1	-	30	4	4	3	3
Enemonzo	24	-	-	24	23	50	21	29
Faedis	198	121	1	187	166	243	116	144
Fagagna	401	371	10	270	216	337	165	189
Fiumicello	198	184	15	168	158	320	122	133
Flaibano	159	152	1	122	111	162	32	32
Forgaria nel Friuli	41	5	-	40	33	60	28	40
Forni Avoltri	4	-	-	4	3	3	1	1
Forni di Sopra	4	-	-	4	2	4	4	8
Forni di Sotto	4	-	-	4	2	2	3	3
Gemona del Friuli	234	103	100	201	171	266	173	226
Gonars	220	200	11	161	131	209	51	65
Grimacco	16	-	-	16	13	15	14	20
Latisana	521	460	27	377	331	494	185	223
Lauro	31	-	-	31	25	28	30	42
Lestizza	378	342	27	304	269	483	86	86
Lignano Sabbiadoro	3	-	-	3	1	3	3	3
Ligosullo	3	-	-	3	2	2	2	3
Lusevera	34	2	-	32	3	3	4	6
Magnano in Riviera	93	26	-	92	33	53	60	66
Majano	214	153	10	169	131	229	131	165
Malborghetto Valbruna	57	4	1	55	50	85	51	88
Manzano	114	72	1	109	106	213	37	45
Marano Lagunare	7	-	-	7	6	11	5	6
Martignacco	389	349	20	269	201	333	174	197
Mereto di Tomba	421	364	33	337	280	441	140	151
Moggio Udinese	18	-	-	18	11	14	18	37
Moimacco	88	80	-	79	68	99	31	31
Montenars	3	-	1	3	1	1	3	4
Mortegliano	262	192	24	191	160	293	73	77
Moruzzo	190	173	6	135	106	159	76	82
Muzzana del Turgnano	205	186	10	147	132	217	50	57
Nimis	219	67	8	214	137	179	137	176
Osoppo	33	28	1	30	26	43	19	31

Tavola 4.18 - Aziende che utilizzano mezzi meccanici in complesso e relativo numero di mezzi di proprietà dell'azienda per comune e zona altimetrica

COMUNI ZONE ALTIMETRICHE	TOTALE			AZIENDE CON MEZZI DI PROPRIETÀ				
	Aziende con mezzi	Aziende con mezzi forniti da terzi	Aziende con mezzi in compro- pietà	Totale	TRATTRICI		MOTOCOLTIVATORI, MOTOZAPPE, MOTOFRESATRICI E MOTOFALCIATRICI	
					Aziende	Mezzi	Aziende	Mezzi
Ovaro	98	3	-	96	60	70	93	115
Pagnacco	146	126	7	133	114	201	41	47
Palazzolo dello Stella	255	186	5	182	95	152	124	134
Palmanova	89	11	-	89	80	134	36	37
Paluzza	44	1	-	44	29	31	39	48
Pasian di Prato	196	174	12	133	104	167	92	104
Paularo	65	-	-	65	33	39	56	71
Pavia di Udine	205	149	9	186	170	288	91	102
Pocenia	229	194	5	171	144	286	70	73
Pontebba	41	4	-	41	30	42	39	63
Porpetto	169	140	7	124	101	174	57	69
Povoletto	310	218	16	267	238	444	147	190
Pozzuolo del Friuli	311	140	14	252	192	306	115	126
Pradamano	71	63	2	62	59	110	31	36
Prato Carnico	12	1	-	12	8	11	11	18
Precenico	125	112	3	84	67	131	22	22
Premariacco	299	253	29	240	223	358	80	89
Preone	4	-	1	4	1	1	4	4
Prepotto	186	87	2	151	142	215	83	103
Pulfero	78	31	2	77	43	59	67	96
Ragogna	134	127	3	87	74	130	58	83
Ravascletto	7	-	-	7	7	9	4	5
Raveo	7	-	1	7	6	13	7	8
Reana del Rojale	258	210	6	203	126	203	140	166
Remanzacco	276	248	1	211	179	285	45	47
Resia	77	-	2	77	10	11	44	47
Resiutta	2	-	-	2	2	2	2	2
Rigolato	5	1	-	4	-	-	3	3
Rive d'Arcano	263	219	47	205	171	247	107	125
Rivignano	247	213	9	184	145	234	99	109
Ronchis	182	172	2	111	101	160	32	33
Ruda	138	137	5	98	93	148	43	46
San Daniele del Friuli	258	212	9	198	170	260	136	200
San Giorgio di Nogaro	169	129	7	155	116	193	91	94
San Giovanni al Natisone	140	107	13	122	110	165	47	54
San Leonardo	44	21	4	42	42	51	26	30
San Pietro al Natisone	66	38	4	64	51	71	54	70
Santa Maria la Longa	157	140	31	130	119	216	48	51
San Vito al Torre	128	117	9	72	55	99	38	39
San Vito di Fagagna	137	128	2	113	105	177	45	46
Sauris	14	-	1	14	7	8	14	18
Savogna	99	-	-	99	42	46	54	72
Sedegliano	458	390	8	369	347	557	51	64
Socchieve	21	-	-	21	15	22	19	26
Stregna	21	-	1	21	20	21	18	23
Sutrio	23	-	-	23	6	7	21	29
Taipana	9	1	-	9	8	13	8	12
Talmassons	436	396	24	279	204	339	104	107
Tapogliano	41	34	-	24	22	41	11	12
Tarcento	275	70	3	264	75	105	228	240
Tarvisio	45	1	2	44	41	61	31	44
Tavagnacco	135	126	6	83	56	96	64	66
Teor	229	194	4	145	118	204	58	59
Terzo d'Aquileia	104	92	26	99	92	186	34	34
Tolmezzo	68	2	-	67	47	67	61	79
Torreano	141	98	9	127	116	146	28	40
Torviscosa	12	6	-	8	7	9	4	4
Trasaghis	16	3	-	16	14	27	11	16
Treppo Carnico	9	2	-	9	5	7	8	11
Treppo Grande	169	101	6	118	59	87	82	95
Tricesimo	218	180	2	172	96	130	132	159
Trivignano Udinese	165	156	14	128	125	205	38	45
Udine	310	260	9	241	177	280	152	166
Varmo	296	248	91	239	227	386	83	89
Venzone	36	-	2	36	26	35	31	46
Verzegnis	4	-	-	4	4	4	1	2
Villa Santina	17	-	2	17	16	19	12	19

Tavola 4.18 - Aziende che utilizzano mezzi meccanici in complesso e relativo numero di mezzi di proprietà dell'azienda per comune e zona altimetrica

COMUNI ZONE ALTIMETRICHE	TOTALE			AZIENDE CON MEZZI DI PROPRIETÀ				
	Aziende con mezzi	Aziende con mezzi forniti da terzi	Aziende con mezzi in proprietà	Totale	TRATTRICI		MOTOCOLTIVATORI, MOTOZAPPE, MOTOFRESATRICI E MOTOFALCIATRICI	
					Aziende	Mezzi	Aziende	Mezzi
Villa Vicentina	40	36	-	38	36	71	21	30
Visco	48	36	4	40	31	47	9	10
Zuglio	6	1	1	6	6	11	6	10
TOTALE	18.882	14.076	1.024	15.119	12.111	19.913	7.533	8.888
ZONE ALTIMETRICHE								
Montagna	1.262	90	22	1.245	781	1.078	969	1.334
Collina	4.662	3.071	284	3.874	2.879	4.535	2.441	2.972
Pianura	12.958	10.915	718	10.000	8.451	14.300	4.123	4.582
TOTALE	18.882	14.076	1.024	15.119	12.111	19.913	7.533	8.888

Tavola 4.18 - Aziende che utilizzano mezzi meccanici in complesso e relativo numero di mezzi di proprietà dell'azienda per comune e zona altimetrica

COMUNI ZONE ALTIMETRICHE	AZIENDE CON MEZZI DI PROPRIETÀ								
	MIETITREBBIATRICI		MACCHINE PER RACCOLTA COMPLETAMENTE AUTOMATIZZATA		APPARECCHI PER L'IRRORAZIONE DI PRODOTTI FITOIATRICI		MACCHINE PER LA FERTILIZZAZIONE		ALTRI MEZZI MECCA- NICI
	Aziende	Mezzi	Aziende	Mezzi	Aziende	Mezzi	Aziende	Mezzi	Aziende
Aiello del Friuli	6	6	-	-	49	51	50	53	15
Amaro	-	-	1	2	2	2	3	5	2
Ampezzo	-	-	-	-	-	-	5	5	17
Aquileia	5	6	3	3	24	32	38	54	38
Arta Terme	-	-	5	7	-	-	1	1	-
Artegna	3	3	1	1	-	-	12	15	2
Attimis	-	-	-	-	38	40	16	20	40
Bagnaria Arsa	5	5	1	1	52	60	50	52	1
Basiliano	10	10	3	4	118	126	183	218	35
Bertiolo	2	2	1	1	118	125	121	128	5
Bicinicco	4	4	3	5	50	63	50	60	75
Bordano	-	-	-	-	1	2	1	1	1
Buia	6	6	1	1	25	25	57	57	7
Buttrio	8	9	1	1	70	80	55	58	20
Camino al Tagliamento	4	5	-	-	115	121	127	129	23
Campoformido	5	6	-	-	53	53	59	59	3
Campolongo al Torre	1	1	-	-	9	9	9	10	2
Carlino	3	3	1	1	36	36	24	24	2
Cassacco	5	5	-	-	35	36	39	41	11
Castions di Strada	10	10	1	1	56	58	69	72	51
Cavazzo Carnico	-	-	2	2	2	2	3	4	-
Cervicento	-	-	4	4	2	2	-	-	10
Cervignano del Friuli	6	7	4	6	66	86	63	74	10
Chiopris-Viscone	1	2	1	1	15	23	13	14	1
Chiusaforte	-	-	-	-	-	-	-	-	-
Cividale del Friuli	21	22	5	5	188	230	187	227	38
Codroipo	17	19	3	4	379	393	379	403	75
Colloredo di Monte Albano	5	6	-	-	95	96	109	130	-
Corneglians	-	-	-	-	-	-	1	1	7
Corno di Rosazzo	1	2	-	-	29	34	26	30	1
Coseano	9	12	4	4	166	170	166	178	68
Dignano	6	9	-	-	80	84	86	111	83
Dogna	-	-	-	-	-	-	-	-	-
Drenchia	-	-	-	-	-	-	-	-	30
Enemonzo	-	-	-	-	-	-	5	6	1
Faedis	-	-	2	2	123	129	37	44	4
Fagagna	8	8	1	1	61	62	74	98	16
Fiumicello	3	3	-	-	115	139	103	109	69
Flaibano	-	-	-	-	60	60	80	89	2
Forgaria nel Friuli	1	1	1	2	-	-	-	-	2
Forni Avoltri	-	-	-	-	-	-	-	-	-
Forni di Sopra	-	-	-	-	-	-	2	3	3
Forni di Sotto	-	-	-	-	-	-	-	-	-
Gemona del Friuli	13	14	1	1	38	38	26	27	3
Gonars	5	5	2	2	78	78	90	90	1
Grimacco	-	-	-	-	1	1	-	-	12
Latisana	10	11	3	3	186	195	229	236	30
Lauco	-	-	-	-	-	-	-	-	2
Lestizza	11	13	1	3	187	217	217	259	48
Lignano Sabbiadoro	-	-	-	-	-	-	-	-	-
Ligosullo	-	-	-	-	-	-	-	-	1
Lusevera	-	-	-	-	-	-	1	2	32
Magnano in Riviera	12	12	-	-	22	22	17	17	13
Majano	8	9	2	2	12	12	40	43	10
Malborghetto Valbruna	-	-	4	4	2	4	17	22	46
Manzano	28	29	5	5	71	93	65	71	4
Marano Lagunare	-	-	-	-	4	6	3	6	-
Martignacco	20	22	3	5	123	138	131	185	13
Mereto di Tomba	16	17	5	6	114	115	180	186	14
Moggio Udinese	-	-	4	4	-	-	1	1	-
Moimacco	-	-	1	1	33	33	22	22	6
Montenars	-	-	-	-	-	-	-	-	-
Mortegliano	10	10	6	6	112	121	101	113	54
Moruzzo	-	-	-	-	50	50	54	56	3
Muzzana del Turgnano	6	7	-	-	97	101	98	111	4
Nimis	17	17	2	2	156	165	38	45	80
Osoppo	-	-	1	1	-	-	9	10	-

Tavola 4.18 - Aziende che utilizzano mezzi meccanici in complesso e relativo numero di mezzi di proprietà dell'azienda per comune e zona altimetrica

COMUNI ZONE ALTIMETRICHE	AZIENDE CON MEZZI DI PROPRIETÀ								
	MIETITREBBIATRICI		MACCHINE PER RACCOLTA COMPLETAMENTE AUTOMATIZZATA		APPARECCHI PER L'IRRORAZIONE DI PRODOTTI FITOIATRICI		MACCHINE PER LA FERTILIZZAZIONE		ALTRI MEZZI MECCA- NICI
	Aziende	Mezzi	Aziende	Mezzi	Aziende	Mezzi	Aziende	Mezzi	Aziende
Ovaro	-	-	-	-	-	-	1	1	28
Pagnacco	4	5	-	-	82	88	77	83	52
Palazzolo dello Stella	9	9	2	2	33	35	28	33	8
Palmanova	3	3	1	1	62	67	63	65	10
Paluzza	-	-	-	-	-	-	3	4	3
Pasian di Prato	12	12	1	1	50	51	72	83	11
Paularo	-	-	8	13	5	5	1	1	5
Pavia di Udine	5	6	1	1	90	96	94	99	16
Pocenia	8	11	2	2	88	102	79	90	32
Pontebba	-	-	2	2	-	-	6	6	14
Porpetto	4	5	-	-	68	78	61	72	5
Povoletto	11	14	2	6	180	214	136	197	23
Pozzuolo del Friuli	7	7	1	1	56	58	44	44	18
Pradamano	3	4	1	1	41	46	47	49	13
Prato Carnico	-	-	2	2	-	-	2	2	-
Preccenico	1	1	-	-	52	56	58	61	-
Premariacco	9	9	1	1	146	174	145	166	110
Preone	-	-	-	-	-	-	-	-	-
Prepotto	1	1	3	3	104	113	54	60	19
Pulfero	-	-	-	-	5	5	8	8	2
Ragogna	6	9	-	-	-	-	-	-	-
Ravascletto	-	-	-	-	-	-	-	-	-
Raveo	-	-	-	-	2	2	1	1	1
Reana del Rojale	5	6	6	6	112	128	86	134	81
Remanzacco	5	5	-	-	66	67	69	71	70
Resia	-	-	-	-	-	-	-	-	72
Resiutta	-	-	-	-	-	-	-	-	-
Rigolato	-	-	-	-	-	-	-	-	1
Rive d'Arcano	8	10	1	1	59	61	91	95	47
Rivignano	5	5	3	4	88	93	107	115	5
Ronchis	1	1	-	-	73	78	78	81	-
Ruda	-	-	1	1	9	12	15	16	25
San Daniele del Friuli	7	7	1	1	26	29	78	87	3
San Giorgio di Nogaro	7	7	1	1	16	17	13	15	7
San Giovanni al Natisone	1	1	1	1	61	75	22	25	1
San Leonardo	-	-	-	-	-	-	3	3	-
San Pietro al Natisone	1	1	-	-	8	8	4	5	1
Santa Maria la Longa	7	7	-	-	80	94	74	116	109
San Vito al Torre	2	2	-	-	45	47	45	49	5
San Vito di Fagagna	2	2	1	1	46	47	70	100	-
Sauris	-	-	2	2	-	-	-	-	1
Savogna	1	1	-	-	1	1	-	-	99
Sedegliano	8	8	1	2	121	126	116	121	12
Socchieve	-	-	1	5	-	-	1	1	-
Stregna	-	-	-	-	-	-	-	-	6
Sutrio	-	-	8	8	1	1	-	-	-
Taipana	-	-	-	-	-	-	-	-	-
Talmassons	7	8	1	1	118	130	135	173	75
Tapogliano	-	-	1	1	7	8	8	9	1
Tarcento	5	5	-	-	92	94	5	6	43
Tarvisio	-	-	-	-	-	-	12	13	38
Tavagnacco	2	3	2	2	33	36	25	27	5
Teor	12	12	1	1	84	84	73	74	-
Terzo d'Aquileia	4	4	-	-	58	82	60	66	-
Tolmezzo	-	-	-	-	-	-	2	2	11
Torreano	2	2	4	4	41	62	41	43	4
Torviscosa	-	-	-	-	3	5	1	2	1
Trasaghis	1	1	-	-	1	1	2	2	-
Treppo Carnico	-	-	-	-	-	-	1	1	1
Treppo Grande	3	3	2	2	28	31	17	21	35
Tricesimo	1	2	-	-	46	46	52	52	50
Trivignano Udinese	6	8	3	3	76	79	80	83	90
Udine	8	9	1	1	105	105	112	115	23
Varmo	10	11	-	-	165	170	174	183	22
Venzone	-	-	1	1	-	-	4	6	2
Verzegnis	-	-	-	-	1	1	-	-	1
Villa Santina	-	-	-	-	-	-	1	1	1

Tavola 4.18 - Aziende che utilizzano mezzi meccanici in complesso e relativo numero di mezzi di proprietà dell'azienda per comune e zona altimetrica

COMUNI ZONE ALTIMETRICHE	AZIENDE CON MEZZI DI PROPRIETÀ								
	MIETITREBBIATRICI		MACCHINE PER RACCOLTA COMPLETAMENTE AUTOMATIZZATA		APPARECCHI PER L'IRRORAZIONE DI PRODOTTI FITOIATRICI		MACCHINE PER LA FERTILIZZAZIONE		ALTRI MEZZI MECCA- NICI
	Aziende	Mezzi	Aziende	Mezzi	Aziende	Mezzi	Aziende	Mezzi	Aziende
Villa Vicentina	1	1	-	-	17	22	27	29	-
Visco	1	1	9	9	18	19	17	17	34
Zuglio	1	1	-	-	1	1	1	1	-
TOTALE	518	568	168	198	6.288	6.868	6.344	7.170	2.498
ZONE ALTIMETRICHE									
Montagna	4	4	45	58	27	30	89	104	452
Collina	137	149	27	27	1.358	1.471	1.160	1.312	482
Pianura	377	415	96	113	4.903	5.367	5.095	5.754	1.564
TOTALE	518	568	168	198	6.288	6.868	6.344	7.170	2.498

Glossario

Abitazioni situate nell'azienda – Tutte le abitazioni comprese nel perimetro aziendale. Per abitazione si intende un insieme di vani o anche un vano solo, destinato funzionalmente ad uso abitazione, che dispone di un ingresso indipendente su strada, pianerottolo, cortile, terrazza, ballatoio e simili. Sono esclusi i locali che non hanno le caratteristiche proprie delle abitazioni (roulotte, carrozzoni, cantine, magazzini, ecc.) anche se risultano occupati di fatto da una o più famiglie. Una abitazione è considerata occupata quando in essa abitano una o più persone ivi aventi la loro dimora abituale anche se temporaneamente assenti alla data del censimento.

Agrumi – Arancio, mandarino, clementina e i suoi ibridi, limone, altri agrumi (arancio amaro o melangolo, bergamotto, cedro, chinotto, kunquat, limetta, pompelmo).

Alimentazione automatizzata del bestiame (impianti per l') – Apparecchiature rappresentate essenzialmente dagli alimentatori automatici (a coclea, a nastro o a catena fissa) fissi o mobili con strutture metalliche o di legno, utilizzati per la distribuzione automatica degli alimenti agli animali che consistono in uno o più trasportatori che prelevano il foraggio o i mangimi da una tramoggia oppure direttamente dai silos e li trasportano in una canaletta parallela alla mangiatoia.

Allevamenti – I dati sulla consistenza degli allevamenti fanno riferimento a tutti i capi di bestiame che alla data del censimento si trovavano presso l'azienda sia che si trattasse di bestiame in dotazione dell'azienda stessa, sia che si trattasse di bestiame affidato o da essa allevato. Sono inclusi i capi temporaneamente assenti per transumanza, pascolo, ecc. sono esclusi gli animali di passaggio (es.: femmine presenti per la monta).

Allevamenti avicoli

Polli da carne – compresi i giovani capi destinati alla produzione di carne.

Galline da uova – Galline che hanno già cominciato a deporre uova e giovani capi destinati alla produzione di uova.

Allevamenti (altri) – Allevamenti di anatre, lumache, lombrichi, rane, cervidi.

Ammendante organico – Prodotto di diverso tipo la cui funzione principale è quella di modificare e migliorare le caratteristiche fisiche del terreno (ammendante animale idrolizzato, vegetale composto, vegetale fermentato, vegetale semplice, torboso composto, leonardite, torba acida, ecc.).

Approvvigionamento dell'acqua irrigua – L'approvvigionamento dell'acqua irrigua è considerato: fonte di approvvigionamento, quando l'azienda si approvvigiona per derivazione diretta da corsi d'acqua superficiali, senza essere soggetta a vincoli per quanto riguarda le modalità di presa e di utilizzazione dell'acqua o mediante pozzi, fontanili, ecc. situati nel proprio fondo;

- *da consorzi di irrigazione e bonifica* quando l'azienda si approvvigiona di acqua attraverso consorzi di irrigazione e bonifica che servono per lo più un complesso organizzato di aziende;
- *da altre aziende agricole*;
- *in altra forma*, quando l'azienda si approvvigiona d'acqua attraverso imprese private non agricole, ecc..

Aratura – Fondamentale tecnica di lavorazione che consiste nel ribaltare una fetta di terreno dopo aver proceduto al suo distacco dal suolo con lo scopo della distruzione della vegetazione preesistente, dell'incorporamento di concimi, dell'aumento dell'areazione permeabilità e dei fenomeni ad essa collegati.

Area protetta – Ecosistema tutelato per conservare la biodiversità che lo caratterizza, con l'obiettivo di uno sviluppo sostenibile del territorio.

Aree boscate a turno breve – Superfici a bosco in cui il periodo tra l'impianto degli alberi ed il taglio del prodotto (escludendo le normali operazioni di sfoltitura) non supera i 15 anni.

Artigianato – Attività artigianali esercitate dal conduttore, dai membri della sua famiglia o da manodopera non familiare a condizione che essi siano addetti anche ai lavori agricoli.

Aspersione – Metodo che prevede l'aspersione dell'acqua con apparecchiature che simulano la pioggia naturale. Esso prevede una serie di tubi, una pompa che fornisce pressione all'acqua e uno o più irrigatori che distribuiscono l'acqua sul terreno. Gli impianti possono essere fissi, semifissi o mobili. La pressione idrica e la gittata degli irrigatori possono variare sensibilmente.

Associazioni di produttori – Associazioni costituite per iniziativa dei produttori stessi allo scopo di:

- promuovere la concentrazione dell'offerta e la regolarizzazione dei prezzi nella fase della produzione per uno o più prodotti agricoli;
- mettere a disposizione dei produttori associati mezzi tecnici adeguati per il condizionamento e la commercializzazione dei prodotti in questione.

Attività di agriturismo – Attività turistica svolta in locali rurali, nei quali viene dato alloggio a turisti da imprenditori agricoli.

Attività remunerativa extraziendale – Qualsiasi attività esercitata al di fuori dell'azienda e che ha come corrispettivo una remunerazione. Sono comprese eventuali attività remunerative che possono essere esercitate sull'azienda stessa o in un'altra impresa agricola (gestione di un terreno da campeggio, affitto di alloggi a turisti), oppure in una impresa non agricola appartenente al conduttore.

Avvicendamento libero – La successione di colture diverse sullo stesso terreno viene decisa annualmente.

Azienda agricola, forestale e zootecnica – L'unità tecnico-economica costituita da terreni, anche in appezzamenti non contigui, ed eventualmente da impianti ed attrezzature varie, in cui si attua la produzione agraria, forestale e zootecnica ad opera di un conduttore, cioè persona fisica, società od ente che ne sopporta il rischio sia da solo (conduttore coltivatore e conduttore con salariati e/o compartecipanti), sia in associazione ad un mezzadro o colono parziario.

Azienda senza terreno agrario – Per *terreno agrario* si intende la superficie dell'azienda destinata alla pratica delle varie colture o che potrebbe essere ad esse destinata mediante l'impiego di mezzi normalmente disponibili presso un'azienda agricola. Non è terreno agrario la superficie costituita da aree occupate da fabbricati, cortili, strade poderali, ecc.

Le *aziende senza terreno agrario* sono quelle zootecniche nelle quali si attua esclusivamente l'allevamento di bestiame e le aziende che utilizzano terreni pascolativi appartenenti a Comuni, ad altri enti pubblici o a privati senza che i terreni stessi si configurino come elementi costitutivi delle aziende stesse.

Le aziende che praticano la coltivazione di funghi in grotte, sotterranei ed appositi edifici sono assimilate a quelle con terreno agrario.

Barbatelle – Giovani piante di vite, innestate e non, prima del loro impianto definitivo.

Boschi – Superfici coperte da alberi e/o arbusti forestali, il cui prodotto principale è il legno. Sono considerati boschi anche i terreni il cui suolo occupato dalle piante forestali viene parzialmente utilizzato per coltivazioni erbacee aventi carattere accessorio o marginale. Sono compresi i vivai forestali destinati al fabbisogno aziendale. Sono esclusi i castagneti da frutto e le pioppete.

Bosco misto – Quando non possiede le caratteristiche del bosco puro.

Bosco puro – Quando le piante di una singola specie legnosa rappresentano, a maturità, almeno i 9/10 della superficie.

Bovini

— *Maschi:*

- *da riproduzione*, costituiti dai torelli (bovini interi destinati alla riproduzione) e dai tori (bovini interi già adibiti alla riproduzione naturale od impiegati per la fecondazione artificiale) compresi i tori riformati, cioè al termine della loro carriera riproduttiva;
- *da macello*, costituiti dai vitelli, vitelloni, manzetti o manzi e buoi destinati alla produzione di carne;

— *Femmine:*

- *da allevamento*: bovine che non hanno mai partorito anche se gravide alla data del censimento o che sono allevate per la riproduzione;
- *da macello*: bovine che non hanno mai partorito e che vengono allevate per essere macellate;
- *vacche da latte* (comprese le vacche da latte e carne): vacche (bovine che hanno già partorito almeno una volta), che, per razza o attitudine, sono adibite esclusivamente o prevalentemente alla produzione di latte destinato al consumo umano o alla trasformazione in prodotti lattiero-caseari. Sono comprese le vacche da latte riformate o al termine della loro carriera economica;
- *altre vacche* (da carne e/o da lavoro): bovine che hanno già partorito almeno una volta, ma che sono allevate per la produzione di vitelli o vengono adibite per il lavoro o ad entrambe le funzioni economiche e il cui latte, di norma, non è

destinato né al consumo umano diretto né alla trasformazione in prodotti lattiero-caseari. Sono comprese le altre vacche riformate o al termine della loro carriera economica.

Burro – Prodotto avente un tenore di materie grasse del latte, uguale o superiore all'80%, ma inferiore al 90%, un tenore massimo di acqua del 16% ed un massimo del 2% di materie secche e non grasse del latte.

Capo azienda – Persona che di fatto gestisce l'azienda e cioè la persona fisica che assicura la gestione corrente e quotidiana dell'azienda. Si ha la gestione quotidiana dell'azienda anche quando l'attività è assicurata per un limitato numero di mesi, come ad esempio, nelle aziende specializzate per la viticoltura, olivicoltura, ecc.. Il capo azienda è in genere il conduttore stesso, ma può essere una diversa persona, qualora il conduttore stesso abbia affidato la gestione dell'azienda ad altra persona, per esempio ad un membro della famiglia. Per ciascuna azienda si considera capo azienda esclusivamente una persona. Se più persone partecipano alla gestione corrente e quotidiana dell'azienda, è considerato capo azienda la persona che reca il maggior contributo alla gestione dell'azienda. Qualora tale contributo alla gestione si è ripartito in maniera uguale tra due o più persone, di queste è considerata capo azienda la più avanzata in età. Il mezzadro è da considerarsi come capo azienda ed analogamente il soccidario per le aziende a soccida.

Caprini – Gruppo di mammiferi artiodattili ruminanti della specie Capra.

- *Capre che hanno già figliato*: femmine che hanno già figliato anche una volta, anche se alla data della rilevazione sono a riposo o stanno allattando. In questa categoria devono essere comprese anche le femmine riformate al termine della loro carriera economica.
- *Capre montate per la prima volta*: femmine di meno di un anno che non hanno ancora figliato.
- *Altri caprini*: capretti (maschi e femmine di età inferiore ad un anno), maschi di più di un anno compresi i riproduttori e femmine di età superiore ad un anno che non hanno mai partorito (non comprese nelle capre).

Caseifici – Comprendono:

- a) le imprese o stabilimenti - compresi gli enti cooperativi agricoli e le latterie turnarie che svolgono attività di trattamento igienico e/o di trasformazione del latte;
- b) le aziende agricole, i cui impianti tecnici di lavorazione e/o di trasformazione sono paragonabili a quelli degli stabilimenti di cui al punto a);
- c) gli stabilimenti che raccolgono latte o crema e li cedono interamente od in parte alle unità di cui al punto a) senza averli lavorati né trasformati (centri di raccolta, generalmente dotati di attrezzature - quali impianti e vasche di refrigerazione - adeguate per la raccolta e/o della crema).

Castagneto da frutto – Sono i castagneti allevati ad alto fusto e destinati principalmente alla produzione del frutto. Sono compresi soltanto i castagneti nei quali durante l'annata agraria di riferimento si è proceduto alle operazioni colturali e alla raccolta del frutto. La superficie degli altri castagneti va indicata tra i boschi (fustaie di latifoglie).

Cavalli – Sono compresi i cavalli da corsa e da sella appartenenti ad aziende agricole.

Categorie assimilate – Lavoratori che guidano e controllano, con apporto di adeguata competenza tecnico-pratica, gruppi di altri lavoratori operai esercitando a volte un certo potere di iniziativa per la condotta dei lavori.

Ceduo composto – Bosco costituito da fustaia e ceduo semplice frammisti. Sono assimilati ai cedui composti i cedui semplici con matricine dal turno almeno triplo di quello del ceduo e la cui area di insidenza a maturità sia superiore al 15% della superficie totale del bosco.

Ceduo semplice – Bosco le cui piante, nate esclusivamente e prevalentemente da gemma, sono destinate a rinnovarsi per via agamica (gemma).

Celle frigorifere – Locali in muratura o prefabbricati predisposti allo stoccaggio di prodotti delle coltivazioni e/ o degli allevamenti i quali vengono mantenuti a temperatura ed umidità costanti.

Centro aziendale – Insieme di fabbricati situati nell'azienda agricola e connessi all'attività dell'azienda stessa. Essi, di norma, comprendono le abitazioni del conduttore e dell'altra manodopera impiegata nell'azienda; i ricoveri per animali; locali per l'immagazzinamento dei prodotti (magazzini, sili da foraggio, fienili ecc.) e quelli per il deposito di macchine ed attrezzi di uso agricolo.

Ciclo aperto – Un allevamento:

- ove si praticano solo le fasi di riproduzione e svezzamento (si vendono suinetti);

- ove si pratica solo la fase di ingrasso di suinetti acquistati all'esterno, in Italia o all'estero.

Ciclo chiuso – Un allevamento caratterizzato dalla presenza di tutte le fasi produttive: dalla riproduzione e svezzamento fino all'ingrasso dei soggetti nati in azienda (non vengono considerati eventuali acquisti di capi da riproduzione).

Classi di ampiezza – L'intervallo tra un valore ed un altro all'interno di una classificazione.

Coloni impropri – Coloro che prestano lavoro manuale in una azienda agricola, sulla base di pattuizioni particolari aventi in comune la natura associativa parziaria, ma caratterizzata da una diversità di contenuto per quanto riguarda le prestazioni di lavoro, i conferimenti delle scorte e le suddivisioni delle spese e dei prodotti.

Coltivazione principale

- *Coltivazione unica*, cioè quella che è la sola ad essere praticata su una data superficie nel corso dell'annata agraria di riferimento. Una coltivazione si considera unica anche quando è consociata con coltivazioni erbacee aventi carattere accessorio o marginale o con colture legnose agrarie o boschive presenti in numero trascurabile di piante.
- *Coltivazioni erbacee consociate praticate su seminativi nudi*. Ciascuna coltivazione erbacea consociata va considerata come *coltivazione principale* per la parte di superficie effettivamente occupata.
- *Coltivazioni legnose agrarie consociate tra loro o con coltivazioni erbacee*. Ciascuna coltivazione va considerata come *coltivazione principale* per la parte di superficie effettivamente occupata.
- *Coltivazione successiva o intercalare più importante dal punto di vista economico*. E' considerata come *coltivazione principale* per l'intera superficie sulla quale essa è stata praticata.

Coltivazioni in serra – Si intendono le coltivazioni praticate per l'intero ciclo vegetativo o per la quasi totalità di esso, entro costruzioni di altezza sufficiente per potervi accedere ed eseguirvi le operazioni colturali e nei quali si realizza un ambiente artificiale che permette di coltivare le piante fuori stagione o piante che esigono speciali condizioni ambientali. Sono escluse in quante considerate in piena area, le coltivazioni sottoposte a copertura temporanea (campane, tunnel, ecc.) nonché quelle praticate in costruzioni la cui copertura è limitata al tetto, senza resistenza di pareti esterne.

Coltivazioni legnose agrarie – Vite, olivo, agrumi, fruttiferi, vivaia, canne, gelso (foglie), giunco, manna, salice da vimini, sommacco.

Coltivazione secondaria successiva o intercalare – La coltivazione successiva meno importante dal punto di vista economico (valore della produzione annuale). In tal caso a ciascuna coltivazione successiva od intercalare, viene attribuita l'intera superficie su cui è stata praticata.

Compostaggio – Processo che ha l'obiettivo di favorire la biodegradazione per evaporazione; si ottengono modificazioni della sostanza organica che viene umificata per attività biologica e si ha contemporaneamente distruzione dei batteri patogeni contenuti nelle deiezioni. Il compost è il prodotto derivato generalmente da residui solidi urbani trattati e trasformati in un composto scuro abbastanza simile al letame.

Concimazione – Apporto artificiale di sostanze naturali o sintetiche, minerali od organiche idonee a fornire alle colture l'elemento o gli elementi chimici della fertilità a queste necessarie per lo svolgimento del loro ciclo produttivo e vegetativo.

Concimazione (macchine per la)

- *Spandiconcime*: macchine semoventi, trainate, portate o semiportate da trattori, utilizzate per la distribuzione meccanica dei concimi chimici, distributori combinati di concimi ed antiparassitari. Sono esclusi gli spandiconcime azionati a mano e le seminatrici combinate con spandiconcime.
- *Spandiletame*: macchine trainate o portate da trattori, utilizzate per il trasporto e la distribuzione meccanica del letame. Sono esclusi gli spanditori semimeccanici ed i rimorchi a piano mobile senza apparecchi spanditori.

Condizione professionale – La condizione professionale è quella posseduta nella settimana precedente la data di riferimento del censimento e si distingue in:

- *Occupato*: chi possiede una occupazione (in proprio o alle dipendenze) da cui trae una retribuzione o un profitto. Si considera occupato anche chi collabora, senza avere un regolare contratto di lavoro con un familiare che svolge una attività lavorativa in conto proprio;
- *Disoccupato alla ricerca di nuova occupazione*: chi ha perduto una precedente occupazione alle dipendenze ed è alla ricerca attiva di una nuova occupazione, essendo in grado accettarla se gli viene offerta;

- *In cerca di prima occupazione*: chi non ha mai esercitato un'attività lavorativa o ha cessato una attività lavorativa in proprio ed è alla ricerca attiva di una occupazione essendo in grado di accettarla se gli viene offerta;
- *Casalunga/o*: chi si dedica prevalentemente alla cura della propria famiglia o della propria casa;
- *Studente*: chi si dedica prevalentemente allo studio;
- *Ritirato dal lavoro*: chi ha cessato una attività lavorativa per raggiunti limiti di età oppure per altra causa;
- *In altra condizione*: proprietari, benestanti, inabili al lavoro, chi sta assolvendo agli obblighi di leva ecc..

Conduttore – Responsabile giuridico ed economico dell'azienda. Può essere una persona fisica, una società o un Ente pubblico. Nel caso di colonia parziaria appoderata (mezzadria) come conduttore di azienda è stato considerato il mezzadro. Nel caso di soccida quale conduttore di azienda è stato considerato il soccidante.

Conigli – Comprendono le fattrici femmine che hanno partorito almeno una volta.

Consistenza del bestiame – I dati sulla consistenza degli allevamenti fanno riferimento a tutti i capi di bestiame che alla data della rilevazione si trovavano presso l'azienda sia che si tratti di bestiame in dotazione dell'azienda stessa sia che si tratti di bestiame affidato o da essa allevato. Sono inclusi i capi temporaneamente assenti per transumanza, pascolo, ecc.. Sono esclusi gli animali di passaggio (es.: femmine presenti per la monta).

Consociazioni – Coltivazioni che si trovano sullo stesso terreno durante uno stesso periodo e ciascuna delle quali fornisce un raccolto ben distinto nel corso dell'annata agraria.

Consorzio – Associazione tra gli agricoltori costituita secondo la legislazione vigente, avente scopo mutualistico e rivolta prevalentemente alla fornitura di beni e servizi direttamente agli appartenenti all'organismo sociale a condizioni più vantaggiose. A seconda delle finalità e del campo di attività prende denominazioni diverse come cantine sociali, centrali ortofrutticole, latterie e caseifici sociali, di bonifica e irrigazione, tra imprese, tra Enti pubblici, consorzi fitoiatrici ecc.. Sono compresi i consorzi per il noleggio di macchine agricole, gli organismi associativi che abbiano come scopo mutualistico l'acquisto o la produzione per i propri soci di sostanze utili per l'agricoltura, l'acquisto di terreni, la raccolta, la conservazione, la trasformazione e vendita dei prodotti.

Contoterzismo – Utilizzazione di mezzi meccanici:

- *in altre aziende agricole*. Sono rilevate le giornate di lavoro prestate in altre aziende agricole con mezzi meccanici di proprietà o comproprietà dell'azienda con e senza manodopera aziendale;
- *in azienda*. Sono rilevate le giornate di lavoro effettuate in azienda con mezzi meccanici forniti distintamente da terzi, cioè da altre aziende agricole, da organismi associativi o da imprese di esercizio e noleggio.

Corpo – Porzione continua di terreno facente di un'unica azienda, non interrotto da fattori di discontinuità quali strade, corsi d'acqua, ecc. Non costituiscono fattori tali da configurare l'esistenza di due o più corpi, piccoli canali, sentieri poderali, muriccioli, siepi, nonché aree di servizio delle coltivazioni. Il numero di corpi fa riferimento alla superficie totale dell'azienda.

Credito agrario – Strumento che fornisce agli imprenditori agricoli i capitali necessari alla produzione ed all'incremento e miglioramento delle strutture aziendali. Si suddivide in credito agrario di esercizio e di miglioramento ed entrambi possono essere a saggio agevolato od ordinario a seconda che gli enti pubblici intervengano o no alla diminuzione del tasso di interesse. Il credito agrario è regolato dalla legge n.1760 del 5 luglio 1928 e da altre posteriori, ma le forme di intervento variano da Regione a Regione.

Il "*credito agrario di esercizio*" viene concesso ad agricoltori, anche non proprietari, per la conduzione e per la dotazione dell'azienda. Le principali operazioni riguardano:

- prestiti per la conduzione delle aziende agrarie e per l'utilizzazione, manipolazione e trasformazione dei prodotti (credito agrario di conduzione);
- prestiti per l'acquisto di bestiame, macchine ed attrezzi agricoli (credito agrario di dotazione);
- anticipazione su pegno di prodotti agricoli;
- prestiti a favore di enti ed associazioni agrarie.

Il "*credito agrario di miglioramento*" viene concesso per l'esecuzione di opere di miglioramento fondiario e per l'acquisto di terreni agrari per la formazione delle piccole proprietà contadine.

Crema – Strato di grasso che si forma naturalmente alla superficie del latte per lenta agglomerazione dei globuli grassi dell'emulsione. Prelevata per scrematura dalla superficie del latte o estratta mediante centrifugazione del latte in una scrematrice, essa contiene, oltre alle altre sostanze costitutive del latte, una quantità relativamente elevata di materie grasse superiore generalmente al 10% in peso del prodotto.

Depurazione dei liquami – Sistema per accelerare artificialmente, in un ambiente controllato, i fenomeni di degradazione biologica naturale della sostanza organica con processi biologici, chimici o processi misti.

Depurazione dei liquami (impianti per la) – Impianti costituiti da fosse biologiche di decantazione, fosse di ossigenazione, fosse biologiche di decantazione, fosse di ossigenazione, fanghi attivi, letti percolatori, ecc. che, attraverso l'attività di micro-organismi e/o reattivi chimici, provvedono a depurare i liquami degli allevamenti al fine di ottenere acque non inquinanti.

Dirigenti – Lavoratori che ricoprono un ruolo caratterizzato da un grado di professionalità, autonomia e potere decisionale e sono preposti alla direzione dell'azienda agricola, forestale e zootecnica, esplicando le loro funzioni al fine di promuovere, coordinare e gestire la realizzazione degli obiettivi dell'azienda stessa.

Diserbanti – Vedi la voce *erbicidi*.

Erbicidi (o diserbanti) – Prodotti attivi contro le erbe infestanti. Si distinguono in erbicidi per contatto, per traslocazione, residui, secondo il sistema di assorbimento. Inoltre esistono erbicidi totali, il cui pa è tossico per tutte le specie vegetali e selettivi quando agiscono solo su alcune specie.

Erpicatura – Tecnica superficiale di lavorazione che si attua generalmente su terreno arato e in tempera che ha subito l'azione disgregante del gelo o delle piogge.

Equini – *Cavalli* (compresi i cavalli da corsa e da sella appartenenti ad aziende agricole), *Asini*, *Altri* (muli e bardotti).

Essiccazione meccanica (impianti per l')

- *della granella*: impianti utilizzati per l'essiccamento artificiale della granella che per la ventilazione di aria fredda, riscaldata o calda riducono il tasso di umidità della granella ad un grado che ne consenta la conservazione;
- *del foraggio*: impianti utilizzati per l'essiccamento artificiale del foraggio verde o semiappassito che per la ventilazione di aria fredda, riscaldata o calda riducono il tasso di umidità del foraggio in modo da ottenere un prodotto concentrato di più alto potere nutritivo.

Fabbricati rurali – Locali per la conservazione o l'immagazzinamento dei prodotti nonché per il deposito di macchine ed attrezzi di uso agricolo.

- *Celle frigorifere*: locali in muratura o prefabbricati predisposti allo stoccaggio di prodotti delle coltivazioni e/o degli allevamenti che vengono mantenuti a temperatura ed umidità costanti.
- *Magazzini*: locali appositamente attrezzati per il deposito e la conservazione dei prodotti dell'azienda.
- *Sili da foraggio*: speciali serbatoi in muratura od in plastica rigida destinati alla conservazione del foraggio verde o semiessiccato che vi subisce una particolare maturazione. Sono esclusi i cosiddetti *sili all'aperto*, costituiti da masse di fieno o paglia pressate e conservate all'aperto.

Famiglia del conduttore – Per famiglia, ai fini del censimento, si intende un insieme di persone legate da vincoli di matrimonio, parentela, affinità, adozione. Tutela o da vincoli affettivi, coabitanti ed aventi dimora abituale nello stesso Comune. Sono considerate facenti parte della famiglia, come membri aggregati di essa, anche le persone addette ai servizi domestici, nonché le altre persone che, a qualsiasi titolo, convivono abitualmente con la famiglia stessa. I caratteri distintivi della famiglia per il Censimento sono:

- la relazione di parentela, affinità o affettività che unisce tra loro più persone;
- la coabitazione, cioè la convivenza di tutti i membri nello stesso alloggio e la conseguente condizione della loro dimora abituale in uno stesso Comune.

Fertirrigazione – Somministrazione di elementi fertilizzanti, disciolti o sospesi nell'acqua, alle coltivazioni mediante apposite apparecchiature per l'irrigazione opportunamente predisposte per il dosaggio degli elementi stessi.

Fiori e piante ornamentali – Tutte le coltivazioni sia in piena aria che protette, di piante da fiore, da foglia e da fronda da recidere, di bulbi e tuberi da fiori, nonché di piante ornamentali non legnose da interni o destinate alla formazione di aiuole, bordure, tappeti erbosi.

Fitofarmaci o antiparassitari – Sostanze di origine inorganica o organica, naturali o di sintesi, tossiche verso i nemici delle piante, costituiti dal principio attivo (pa) rappresentato dalla sostanza tossica, da sostanze inerti per uniformare la distribuzione e per veicolare il pa, e da sostanze coadiuvanti come emulsionanti, umettanti, ecc. Fanno parte dei fitofarmaci:

- fungicida, la sostanza che ha la proprietà di distruggere i funghi e le loro spore o di inibirne la crescita;
- insetticida, la sostanza la cui tossicità verso gli insetti è tale da provocarne la morte;
- erbicida, la sostanza che ha una azione tossica su specifiche vegetazioni infestanti.

Foglio di mappa catastale – Un insieme di fogli di mappa individua una sezione censuaria, che a sua volta e ai fini del catasto indica una parte del territorio comunale.

Foraggiere avvicendate

- *Prati avvicendati*, coltivazioni foraggiere erbacee in avvicendamento che occupano il terreno per più annate agrarie consecutive (al massimo fino a cinque anni) e che sono costituite generalmente da leguminose pure o in miscuglio. Si distinguono in puri (erba medica, lupinella, sulla, trifoglio ladino, trifoglio pratense) e misti.
- *Erbai*, coltivazioni foraggiere erbacee in avvicendamento che occupano il terreno al massimo per un'annata agraria (veccia, trifoglio incarnato, cereali in erba ed a maturazione cerosa, ecc.). Si distinguono in puri (avena, bietola, cicerchia, colza, fava, favino, frumento e triticale, granoturco, loglio italico, lupino, miglio, moco, orzo, panico, pimpinella, pisello, ravizzone, sala palustre, segale, senape, serradella, soia, sorgo, trifoglio alessandrino, trifoglio incarnato, trigonella o fieno greco, veccia, vigna cinese) e misti.

Forma di conduzione (rapporti tra impresa e lavoro)

- *Conduzione diretta del coltivatore*, quando il conduttore presta egli stesso lavoro manuale nell'azienda da solo o con l'aiuto di familiari, indipendentemente dall'entità del lavoro fornito da eventuale manodopera salariale, che può anche risultare prevalente rispetto a quella prestata dal conduttore e dai suoi familiari. La conduzione diretta del coltivatore si suddivide ulteriormente nelle seguenti forme:
 - con solo manodopera familiare, quando le giornate lavorative impiegate nell'azienda sono dovute esclusivamente al conduttore, ai suoi familiari o agli altri parenti;
 - con manodopera familiare prevalente, se le giornate di lavoro prestate dal conduttore e dai suoi familiari o dagli altri parenti sono in numero uguale o maggiore di quelle prestate dall'altra manodopera aziendale (salariati fissi, braccianti, ecc.);
 - con manodopera extrafamiliare prevalente, se le giornate di lavoro prestate dal conduttore, e dagli altri parenti, risultano inferiori a quelle dell'altra manodopera aziendale (salariati fissi, braccianti, ecc.).
- *Conduzione con salariati e/o compartecipanti (in economia)*, quando il conduttore impiega per i lavori manuali dell'azienda esclusivamente manodopera fornita da operai a tempo indeterminato o a tempo determinato (salariati fissi ed assimilati, braccianti, giornalieri e simili) e/o compartecipanti, mentre la sua opera e quella dei familiari è rivolta, in generale, alla direzione dell'azienda nei riguardi dei vari aspetti tecnico-organizzativi.
- *Conduzione a colonia parziaria appoderata (mezzadria)*, quando una persona fisica o giuridica (concedente) affida un podere ad un capo famiglia il quale si impegna ad eseguire, con l'aiuto dei familiari (famiglia colonica), tutti i lavori che il podere richiede, sostenendo parte delle spese necessarie.
- *Altra forma di conduzione*, comprende tutte le forme di conduzione non classificabili tra quelle sopraindicate tra le quali:
 - conduzione parziaria non appoderata, con questa forma di conduzione il concedente non conferisce un podere come si riscontra nelle aziende a colonia parziaria appoderata (mezzadria) ma soltanto uno o più appezzamenti di terreno. Inoltre, il rapporto associativo non si estende ai familiari del colono, sebbene questi di norma si avvalgano di familiari per i lavori richiesti dal fondo;
 - soccida: contratto di natura associativa tra chi dispone di bestiame e di terreni a pascolo (soccidante) ed allevatore (soccidario) che presta lavoro manuale, anche se talvolta può conferire parte del bestiame e di altre scorte. I due contraenti si associano per l'allevamento e per l'esercizio delle attività connesse al fine di ripartire i prodotti e gli utili che ne derivano.

Formaggio – Prodotto solido o semisolido, fresco o giunto a maturazione, ottenuto in seguito a coagulazione del latte, del latte scremato, del latte scremato, della crema, della crema di siero di latte o di latticello, o di una combinazione di tali prodotti, con l'azione della pressione o di altri agenti coagulanti appropriati, e sgocciolando parzialmente il siero di latte che si forma in seguito a tale processo di coagulazione.

Forma giuridica

- a) *Azienda individuale*: persona singola, persone legate da vincoli di parentela che conducono unitariamente terreni appartenenti a più componenti
- b) *Comunanza o affittanza collettiva*: la comunanza è un'associazione costituita da collettività di famiglie che conducono in forma mutualistica un'azienda agricola costituita di norma, da terreni pascolativi di proprietà della comunanza stessa. L'affittanza collettiva è un'associazione di lavoratori agricoli che conducono pro-indiviso un'azienda agricola costituita di norma da estese superfici prese in affitto.
- c) *Società di persone e di capitali*: le società di persone sono collettività di soci su base personale e godono di un'autonomia patrimoniale in funzione della destinazione dei beni ad uno scopo comune. Con il contratto i soci regolano la loro reciproca posizione dandosi un ordinamento per lo svolgimento dell'attività sociale e, a tale ordinamento, la legge riconosce efficacia anche nei confronti dei terzi.

Le altre società di persone sono le *società* in nome collettivo, le società in accomandita semplice e le altre forme per le quali sono state osservate le formalità prescritte e la conseguente iscrizione al Registro delle società.

Le società di capitali sono quelle organizzate su base capitalistica nelle quali i beni conferiti non rimangono proprietà comune dei soci ma costituiscono il patrimonio delle società. Rientrano in questa categoria la società per azioni, la società a responsabilità limitata e la società in accomandita per azioni.

- d) *Cooperativa*: per cooperativa si intende l'associazione di agricoltori costituita secondo la legislazione vigente la cui caratteristica fondamentale è la mutualità (stalla sociale, cooperativa per la conduzione dei terreni, ecc.).
- e) *Associazione di produttori*: trattasi di associazioni costituite per iniziativa dei produttori stessi allo scopo di:
 - promuovere la concentrazione dell'offerta e la regolarizzazione dei prezzi nella fase della produzione per uno o più prodotti agricoli;
 - mettere a disposizione dei produttori associati mezzi tecnici adeguati per il condizionamento e la commercializzazione dei prodotti in questione.I produttori associati hanno l'obbligo di:
 - vendere, tramite l'organizzazione dei produttori, tutta la produzione relativa al prodotto o ai prodotti per i quali hanno aderito, con la possibilità, tuttavia, per l'organizzazione di esentare i produttori da tale obbligo per determinate quantità;
 - applicare in materia di produzione e di commercializzazione, le norme adottate dall'organizzazione dei produttori per migliorare la qualità dei prodotti e per adattare il volume dell'offerta alle esigenze del mercato;
 - fornire le informazioni richieste dall'organizzazione in materia di raccolti e disponibilità dei prodotti.
- f) *Ente pubblico*: trattasi di azienda condotta da una persona giuridica di diritto pubblico (Stato, Regioni, Province, Comuni), nonché da altri enti ed istituzioni non aventi scopo di lucro (ospedali, enti comunali di assistenza, enti ecclesiastici e religiosi, fondazioni, istituti penitenziari, scuole agrarie, ecc.).
- g) *Altra forma giuridica*: trattasi di tutte quelle aziende che non rientrano nelle forme giuridiche precedenti.

Fresatura – Pratica che provoca un elevato amminutamento del terreno eseguito con strumenti il cui corpo lavorante è un rotore orizzontale dotato di utensili rigidi (zappatrice) o elastici (fresatrice).

Fruttiferi

- *Frutta fresca di origine temperata*: melo, pero, pesco, nettarina (pesca noce), albicocco, susino, ciliegio (ciliegia tenerina e duracina, ciliegia visciola ed amarena o marasca), cotogno, fico, gelso (bacca), giuggiolo, lampone, loto (kaki), melograno, mirtillo, mora di rovo, nespola comune, nespola del Giappone, ribes comune, ribes nero, sorbo, uva spina.
- *Frutta fresca di origine sub-tropicale*: actinidia (kiwi), ananas, annone, avocado, babaco, banano, dattero, fico d'India, mango, maracuja, papaja, passiflora.
- *Frutta a guscio*: mandorlo, nocciolo, carrubo, noce, pistacchio.

Funghi in grotte, sotterranei, appositi edifici – Coltivazione dei funghi praticata in grotte ovvero nei sotterranei od in appositi edifici. Qualora la stessa superficie di un letto di coltura fosse stata utilizzata più volte nel corso dell'annata agraria è stata conteggiata una sola volta.

Fustaia – Bosco le cui piante, nate da seme, sono destinate a crescere ad alto fusto ed a rinnovarsi per via sessuale (seme).

Giornata di lavoro – Prestazione lavorativa non inferiore alle otto ore. Se il lavoro prestato giornalmente presso l'azienda è stato inferiore alle 8 ore si sono convertite le ore di lavoro in giornate di 8 ore. Se invece le ore di lavoro giornaliero hanno superato le 8 ore non si è operata alcuna conversione. Il numero delle giornate di lavoro fa riferimento a quelle effettivamente prestate con esclusione di giorni di congedo, ferie e malattia.

Goccia (irrigazione a) – Metodo che si basa sull'impiego di tubi ove l'acqua raggiunge esigue pressioni (meno di 3 atm) e gocciolatoi di modesta portata. I risultati desiderati si ottengono con tempi di distribuzione lunghi. Considerare in questa voce anche la *sub-irrigazione*, ovvero il metodo di distribuzione localizzata dell'acqua con tubi sotterranei.

Impiegati – Lavoratori che svolgono un'attività nel campo tecnico-amministrativo di coordinamento e controllo o di esecuzione con diverso grado di responsabilità.

Inerbimento controllato – L'utilizzo di una coltura intercalare avente la finalità di intercettare l'azoto solubile per evitare il dilavamento, effettuata con specie vegetali che vengono interrate prima della successiva coltura.

Irrigazione (superficie irrigabile) – Superficie aziendale che nel corso dell'annata agraria di riferimento potrebbe essere irrigabile in base alla potenzialità degli impianti a disposizione dell'azienda ed alla quantità di acqua disponibile.

Irrorazione per la lotta contro i parassiti e le erbe infestanti (apparecchi meccanici per l') – Apparecchi a motore, a dorso o a trazione animale e tutti gli apparecchi a trazione meccanica e semoventi che servono per irrorare, atomizzare, nebulizzare, polverizzare o bruciare e che vengono utilizzati nella lotta contro i parassiti vegetali ed animali e le erbe infestanti. Sono compresi gli elicotteri, gli aerei e le jeep utilizzati a detto scopo. Sono esclusi gli apparecchi portati a dorso o a trazione animale non azionati a motore.

Latte – Liquido opaco biancastro secreto dalle ghiandole delle femmine dei mammiferi dopo il parto e che costituisce l'alimento dei piccoli nei primi mesi di vita. Il latte di maggiore importanza come prodotto alimentare è il latte vaccino; il latte di capra, di pecora e di bufala viene principalmente usato per la preparazione dei formaggi.

Latte alimentare – Destinato alla alimentazione umana pastorizzato, sterilizzato o uperizzato.

Latte intero – Il latte che abbia subito, in una impresa che tratta il latte, almeno un trattamento termico od un trattamento di effetto equivalente autorizzato ed il cui tenore di materia grassa sia uguale o superiore al 3,50% oppure il cui tenore di materia grassa sia stato portato almeno al 3,50%.

Latte scremato – Latte che abbia subito, in un'impresa che tratta il latte, almeno un trattamento termico od un trattamento di effetto equivalente autorizzato, ed il cui tenore di materia grassa sia stato portato ad un tasso massimo dello 0,30%.

Lavorazione e trasformazione dei prodotti delle coltivazioni (impianti per la) – Impianti propri dell'azienda utilizzati esclusivamente o prevalentemente per la lavorazione e la trasformazione di prodotti aziendali e per la produzione di mangimi da consumarsi in azienda.

Lavoro – I *lavori agricoli* sono quelli che contribuiscono al conseguimento della produzione agricola, forestale e zootecnica, ad eccezione dei lavori domestici (pulizia dell'abitazione, preparazione dei pasti per la famiglia, ecc.). Sono considerati lavori agricoli, purché effettuati dalla manodopera aziendale, la direzione e la sorveglianza dei lavori, l'organizzazione e la gestione aziendale, la conservazione, la lavorazione, la trasformazione e la commercializzazione dei prodotti nonché la manutenzione di fabbricati, macchine ed impianti ed il trasporto per conto dell'azienda. Sono esclusi i lavori effettuati dalla manodopera aziendale presso altre aziende agricole, nonché i lavori di stoccaggio, condizionamento, trasformazione, vendita e trasporto dei prodotti di altre aziende. E' esclusa la manodopera fornita da imprese di esercizio e noleggio di mezzi meccanici, da imprese industriali od a titolo di aiuto reciproco.

Legname

- *Combustibile*, la produzione legnosa destinata direttamente alla combustione di essenze forti e dolci (legna da ardere e fasciame), alla carbonizzazione (legna da carbone e carbonella);
- *da lavoro*, comprende gli assortimenti ricavati sul luogo dell'abbattimento della massa legnosa grezza; le quantità espresse in metri cubi sono quelle effettive della massa legnosa utilizzata, valutata dopo le operazioni di allestimento ed esbosco.

Legnosa agraria – La coltura praticata sulle superfici fuori avvicendamento, investite a coltivazioni di piante legnose agrarie che occupano il terreno per un lungo periodo.

Legumi secchi

- *per foraggio* (esclusi i miscugli): favetta, pisello, veccia, vecciolo;
- *altri*: cece, cicerchia, dolico, fagiuolo, fava, lenticchia, lupino, pisello, serradella, soia.

Letame solido – Qualsiasi tipo di escremento di animale domestico, con o senza stame, comprendente eventualmente una minima quantità di urina. E' da includere in tale voce anche la pollina.

Liquame – Per *liquame* si intende il letame liquido, vale a dire una miscela di escrementi ed urine di animali domestici, con l'aggiunta eventuale di acqua e comprendenti in alcuni casi anche una minima quantità di stame.

Locali per la conservazione dei prodotti (celle frigorifere) – Locali in muratura o prefabbricati predisposti allo stoccaggio di prodotti delle coltivazioni e/o degli allevamenti i quali vengono mantenuti a temperatura ed umidità costanti.

Locali per l'immagazzinamento dei prodotti

- a) *Magazzini*, locali appositamente attrezzati per il deposito e la conservazione dei prodotti dell'azienda (escluse le celle frigorifere).
- b) *Sili da foraggio*, speciali serbatoi in muratura od in plastica rigida destinati alla conservazione del foraggio verde o semiessiccato che vi subisce una particolare maturazione. Sono esclusi i cosiddetti "*sili all'aperto*" costituiti da masse di fieno o paglia pressate e conservate all'aperto.

Lotta biologica – Tecnica di difesa delle piante di interesse agrario basata sull'uso di mezzi biologici inteso nel senso più ampio del termine quale interventi indiretti sulle fasi vegetative delle infestanti, uso di virus e batteri letali specie-specifici, uso di feromoni sessuali a scopo di mascheramento o di confusione oppure ormoni della crescita (juvenoidi), uso di piante-trappola (piante con caratteristiche simili quelle coltivate ma di interesse economico nullo o scarso) oppure, ancora, sull'uso di predatori appositamente allevati allo scopo.

Lotta guidata – Tecnica di difesa delle piante di interesse agrario tendente a limitare l'uso di pesticidi ed erbicidi con la quale il momento dell'intervento non viene più stabilito sulla base di un calendario dei trattamenti ma sulla base del concetto di "soglia economica di intervento" cioè sul limite, da individuare sperimentalmente volta per volta, oltre il quale il danno potenziale provocato dal parassita (stimato quale mancata produzione) è maggiore del costo dell'intervento di difesa stesso nonché su modelli deterministici i cui parametri sono generalmente costituiti dalle fasi fenologiche delle piante, dagli andamenti climatici e pluviometrici, dal monitoraggio dei parassiti (cattura e conteggio con trappole a feromoni).

Lotta integrata – Sistema di regolazione delle popolazioni delle specie dannose che utilizza tutte le tecniche e i mezzi adatte a mantenerle a un livello a cui non causino danni economici. E' una lotta che prevede interventi di diversa natura (biologici, fisici, agronomici e meccanici) limitando quelli chimici ai quali si ricorre solo quando è effettivamente necessario e con prodotti selettivi.

Macchia mediterranea – L'associazione vegetale tipica della fascia litoranea del Mediterraneo, costituita da piante forestali sempreverdi (pino marittimo, cipresso, leccio, sughero, ecc.) alle quali si associano, con carattere di prevalenza, piante arbustive sempreverdi (lentisco, alloro, mirto, corbezzolo, olivastro, oleandro, ecc.). Tali formazioni non sono sottoposte a regolari tagli per la produzione di legname.

Mangime

- *Completo*: la miscela di mangimi per animali che per la loro composizione bastano ad assicurare una razione giornaliera, cioè la quantità necessaria in media al giorno ad un animale di una specie, di una categoria di età e di rendimento determinato, per soddisfare tutti i suoi bisogni.
- *Complementare*: la miscela di mangimi per animali che contengono tassi elevati di alcune sostanze e che, per la loro composizione, assicurano la razione giornaliera soltanto se sono associati ad altri mangimi. Rientrano in questa categoria la maggior parte dei mangimi per ruminanti che in genere sono carenti di fibra e quindi rappresentano una integrazione di una frazione a base di foraggio.

Manodopera (agricola) – Persone di 16 anni e più occupati nei lavori agricoli dell'azienda. Nella Manodopera extrafamiliare (*altra manodopera aziendale*) sono compresi i dirigenti, impiegati, categorie speciali, operai ed assimilati a tempo indeterminato e determinato.

Manodopera agricola familiare – Persone di 16 anni e più appartenenti alla famiglia del conduttore (*v. famiglia del conduttore*) che svolgono lavoro agricolo nell'azienda.

Mezzi di produzione – I dati sui mezzi di produzione riguardano le sementi, i mangimi, i prodotti fitoiatrici e dei concimi chimici distribuiti al settore agricolo nell'anno solare. La periodicità delle rilevazioni è semestrale per i concimi, annuale per gli altri mezzi di produzione. I dati rilevati attraverso le imprese che producono e/o che importano detti prodotti fanno riferimento ai quantitativi distribuiti per uso agricolo dalle stesse ditte al commercio o direttamente.

Mezzi meccanici utilizzati – Mezzi meccanici utilizzati durante l'annata agraria di riferimento per l'effettuazione di lavori agricoli. Sono:

- *di proprietà dell'azienda* i mezzi meccanici di proprietà esclusiva dell'azienda, anche se temporaneamente utilizzati in altre aziende agricole, compresi i mezzi meccanici acquistati in leasing;
- *in comproprietà* i mezzi meccanici di proprietà di due o più aziende agricole;
- *forniti da altre aziende agricole* i mezzi meccanici temporaneamente utilizzati dall'azienda, ma di proprietà di una altra azienda (aiuto reciproco, consorzi per il noleggio di macchine agricole);
- *forniti da organismi associativi* i mezzi meccanici appartenenti a cooperative agricole, enti di sviluppo, consorzi di bonifica, ecc. e utilizzati dall'azienda facente parte dell'organismo associativo stesso;
- *forniti da imprese di esercizio e noleggio* i mezzi meccanici utilizzati in azienda e di proprietà di imprenditori di lavori agricoli e di altre imprese industriali.

Microirrigazione – Forma particolare di irrigazione per aspersione, in cui si fa ricorso ad aspersori di piccola gittata ad alta pressione, con una minimizzazione dei consumi d'acqua.

Mietitrebbiatrici – Macchine semoventi, trainate o portate da trattori, utilizzate per la mietitura, raccolta, trebbiatura dei cereali, dei legumi secchi, dei semi oleosi e delle sementi foraggere.

Monosuccessione – Su uno stesso appezzamento si pratica la coltura di una singola specie.

Motocoltivatori, motozappe, motofesatrici, motofalciatrici – Veicoli a motore, ad un solo asse, utilizzati per i lavori agricoli. Sono esclusi tutti gli apparecchi utilizzati esclusivamente per gli orti familiari, i parchi e i giardini ornamentali.

Mungitura (sala di) – Locale, distinto dalla stalla, appositamente attrezzato con poste fisse ed impianti di mungitura meccanica.

Mungitura completamente automatizzata (sala di) – Sala di mungitura nella quale si svolgono contemporaneamente le operazioni di distacco automatico del porta capezzolo alla fine della mungitura e di registrazione automatica del volume del latte munto durante la mungitura.

Operai a tempo determinato – Operai assunti con un rapporto individuale di lavoro a tempo determinato per l'esecuzione di lavori di breve durata, stagionale o a carattere saltuario oppure assunti per fase lavorativa o per la sostituzione di operai per i quali sussista il diritto alla conservazione del posto. Agli operai a tempo determinato sono assimilati, ai fini del censimento, i compartecipanti, intendendosi per tali lavoratori ai quali vengono affidati, nel corso dell'annata agraria, tutti o soltanto una parte dei lavori che richiede una determinata coltivazione, ricevendo come compenso una quota parte del prodotto.

Operai a tempo indeterminato – Lavoratori agricoli assunti con rapporti di lavoro senza prefissione di termine ed ai quali il datore di lavoro garantisce 181 giornate annuali di effettivo lavoro per tutta la durata del rapporto e la cui retribuzione, riferita ad anno, viene corrisposta mensilmente, a norma del contratto nazionale di lavoro per gli operai agricoli con l'integrazione dei contratti provinciali.

Organismi associativi – Per organismi associativi si intendono le cooperative agricole e gli organismi associativi simili.

- *Cooperative agricole.* Associazioni tra agricoltori costituite secondo la legislazione vigente, aventi scopo mutualistico e rivolte prevalentemente alla fornitura di beni e servizi direttamente agli appartenenti all'organismo sociale e condizioni più vantaggiose. Le cooperative a seconda della finalità e del campo di attività prendono denominazioni diverse, come cantine sociali, oleifici cooperativi, centrali ortofrutticole, latterie e caseifici sociali, macelli cooperativi, ecc..
- *Organismi associativi simili.* Società di diritto o di fatto che operano nel campo agricolo e che hanno lo scopo di conseguire un dato fine economico sia attraverso l'aumento della produzione e della produttività che attraverso l'espletamento di determinati servizi senza che sia sancito il principio mutualistico. Sono compresi tra gli organismi associativi gli enopoli, gli elaiopoli, i consorzi di miglioramento fondiario ed ogni altra società o ente che abbia come scopo mutualistico l'acquisto o la produzione per i propri soci di sostanze utili per l'agricoltura, l'acquisto di terreni, la raccolta, la conservazione, la trasformazione e vendita di prodotti ai soci.

Orti familiari – Piccole superfici utilizzate essenzialmente per la produzione di ortaggi, legumi freschi, patate, ecc. destinati, di norma, ad essere consumati dalla famiglia del conduttore o da altre persone che lavorano nell'azienda. Su tali superfici possono essere eventualmente presenti anche altre coltivazioni erbacee e/o alcune piante legnose agrarie.

Ortive

Le coltivazioni *ortive in piena aria* sono le coltivazioni di legumi freschi ed ortaggi praticate all'aperto sia in pieno campo che in orti stabili o industriali. Si distinguono in:

- *coltivazioni ortive di pieno campo*, quando sono in avvicendamento con le altre coltivazioni agricole;
- *coltivazioni ortive in orti stabili o industriali*, quando sono caratterizzate da un rapido avvicendamento tra di loro e producono ortaggi e legumi freschi normalmente immessi nel commercio.

Le coltivazioni *ortive protette* sono quelle coltivazioni praticate al coperto per tutto o per la maggior parte del ciclo vegetativo. Rientrano in questa voce:

- *legumi freschi:* fagiolo (compresi i fagioli mangiatutto), pisello (compresi i piselli mangiatutto o taccole), fava;
- *carciofo*;
- *fragola*;
- *pomodoro da mensa*;
- *pomodoro da industria*;
- *altre ortive:* acetosella, aglio, asparago, barbabietola da orto, basilico, bietola, broccolo di rapa, cardo, carota, cavolfiore, cavolo a penna, cavolo broccolo, cavolo cappuccio, cavolo di Bruxelles, cavolo rapa, cavolo rosso, cavolo verza, cetriolo da mensa, cetriolini, cicoria o radicchio (da foglie e da radici), cipolla, cocomero o anguria, crescione, finocchio, funghi (esclusi quelli coltivati in grotte, sotterranei o in appositi edifici), indivia (riccia e scarola), lattuga (cappuccina romana, da taglio), mais dolce, melanzana, melone o popone o cantalupo, pastinaca, peperone, porro, prezzemolo, rapa, ravanella, scalogno,

scorzonera, scorzonera bianca, sedano (da coste e da foglie), sedano rapa (da radice), spinacio, topinambur, zucca, zucchine.

Ovini

Pecore e agnelle montate.

- *Pecore*, femmine che hanno partorito almeno una volta anche se alla data di riferimento della rilevazione sono a riposo o stanno allattando. In questa categoria sono comprese le pecore riformate al termine della loro carriera economica.
- *Agnelle montate*, femmine di meno di un anno montate per la prima volta che non hanno ancora figliato.
- Altri ovini, *agnelli (maschi e femmine di età inferiore ad un anno)*, *agnelloni*, *castrati*, *montoni*. In questa categoria sono comprese le femmine di età superiore ad un anno che non hanno mai partorito (non comprese nelle pecore).
- *Agnelloni*: ovini interi di età superiore ai 12 mesi, non destinati alla riproduzione.
- *Castrati*: maschi della specie ovina di età superiore ad 1 anno castrati destinati alla macellazione.

Pacciamatura – Pratica di copertura del suolo con utilizzo di materiali di origine naturale (paglia, trucioli di legno, schegge di corteccia, foglie secche, ecc.) o di origine artificiale (film plastici, teli di carta, tessuto-non-tessuto, composti altri derivati industriali, ecc.) posto direttamente a contatto con il terreno con diversi scopi agronomici.

Parco – Area naturale protetta iscritta in un elenco ufficiale, generalmente dotata di perimetrazione e di un Ente Gestore operativo. La Legge quadro sulle aree protette, 6 Dicembre 1991, n. 394 all'art.1 comma 1 definisce i parchi nazionali come "costituiti da aree terrestri, lacuali o marine che contengono uno o più ecosistemi intatti o anche parzialmente alterati da interventi antropici, una o più formazioni fisiche, geologiche, geomorfologiche, biologiche di rilievo nazionale o internazionale per valori naturalistici, scientifici, estetici, culturali, educativi e ricreativi, tali da richiedere l'intervento dello Stato ai fini della loro conservazione per le generazioni presenti e future" Il comma 2 definisce i parchi regionali naturali "costituiti da aree terrestri, fluviali, lacuali, ed eventualmente tratti di mare prospicienti la costa, di valore naturalistico ed ambientale, che costituiscono, nell'ambito di una o più Regioni limitrofe, un sistema omogeneo individuato dagli assetti naturali dei luoghi, dai valori paesaggistici e dalle tradizioni culturali delle popolazioni locali".

Parenti del conduttore che lavorano in azienda – Per parenti del conduttore che lavorano in azienda si intendono i discendenti, gli ascendenti ed altri parenti o affini del conduttore (compresi i casi di parentela derivante da adozione) non facenti parte della famiglia del conduttore stesso, la cui attività lavorativa presso l'azienda durante l'annata agraria non è stata svolta a carattere saltuario o occasionale.

Particella catastale – Poligono chiuso di una porzione di territorio situata in uno stesso Comune appartenente ad un'unica proprietà (la quale può appartenere a più soggetti), avente la stessa qualità o classe e la stessa destinazione. Una particella è individuata da un numero, da un foglio catastale all'interno del quale è inserita, dal Comune e Provincia in cui il foglio ricade.

Piante industriali – Tabacco, luppolo, cotone, piante da semi oleosi (colza e ravizzone, girasole, soia, arachide, canapa, lino, papavero, ricino, senape, sesamo), piante aromatiche, medicinali, da condimento (aneto, angelica, anice, assenzio, belladonna, camomilla, capperi, cerfoglio, cumino o carvi, digitale, dragoncello, gelsomino, genziana, hamamelis, issopo, lavanda, liquirizia, maggiorana, malva, melissa o cedronella, menta, origano, piretro, rabarbaro, rafano, rosmarino, ruchetta, salvia, segale cornuta, timo, valeriana, zafferano), canapa (fibra). Canna da zucchero, cicoria da caffè, giaggiolo (ireos), lino (fibra), saggina da scopa, scopiglio, sorgo zuccherino.

Piante sarchiate da foraggio – Barbabetola da foraggio e semizuccherina, carota da foraggio, cavolo da foraggio o rutabaga, pastinaca da foraggio, topinambur, zucca da foraggio. Sono escluse le superfici destinate alla produzione di sementi.

Piantine – Piantine non legnose ai primi stadi di sviluppo destinate alla vendita per essere trapiantate.

Pioppeti – Superfici utilizzate per la coltivazione dei pioppi ad alto fusto anche se il suolo viene parzialmente adibito a coltivazioni erbacee a carattere accessorio o marginale.

Prati permanenti e pascoli – Coltivazioni foraggere erbacee fuori avvicendamento che occupano il terreno per un periodo superiore a cinque anni.

- *Prato permanente* quando il foraggio viene, di norma, raccolto mediante falciatura.
- *Pascolo* quando il foraggio viene utilizzato, di regola, soltanto dal bestiame pascolante.

Prodotti condizionati – Sono da intendere tutti i prodotti principali (o grezzi) che hanno subito una lavorazione e/o manipolazione diversa dalla trasformazione e/o specifici trattamenti fisico-chimici finalizzati a consentirne il trasferimento nello spazio e nel tempo (disidratazione, insilamento, confezionamento, surgelazione, salatura, presso-condizionato o sottovuoto, ecc.).

Prodotti ottenuti dalla lavorazione del latte in azienda – Vanno indicati i singoli quantitativi dei prodotti ottenuti nell'azienda dalla trasformazione del latte munto nell'azienda stessa (formaggio, burro, ricotta).

Prodotti trasformati – Sono da intendere tutti i prodotti derivati dalla trasformazione di prodotti primari (ad esempio, farine di cereali, vino, olio di oliva, passate di pomodoro, ecc.).

Produzione di mangime (impianti per la) – Impianti utilizzati per ridurre in farina o in piccoli frammenti le granaglie ed i foraggi destinati all'alimentazione del bestiame e per miscelare gli elementi costitutivi dei mangimi, previamente tritati o macinati.

Purino – Si intende l'urina di animali domestici comprendenti eventualmente una minima quantità di escrementi e/o acqua.

Raccogliatrici pressatrici di foraggio – Macchine semoventi oppure trainate, portate o semiportate da trattori che effettuano in maniera continua la raccolta, la trinciatura ed il caricamento del foraggio (verde, da insilare semiappassito o secco) e della paglia lasciati sul posto o preventivamente disposti in andane.

Raccolta (macchine per la)

- *Delle ortive*: macchine specializzate per la raccolta di prodotti ortivi, dotate di pettine battitore che possono realizzare in una sola operazione e in modo continuo il distacco delle parti non utilizzabili degli ortaggi e la loro raccolta. Il prodotto raccolto può essere convogliato provvisoriamente in tramogge situate nella stessa macchina;
- *Di uva*: macchine semoventi, oppure trainate o portate da trattori, utilizzate per la vendemmia e costituite da una piattaforma portante e da una testa di raccolta, nonché da installazioni per la raccolta e lo scarico dell'uva;
- *Della frutta*: macchine semoventi dotate di piattaforma mobile a comando idraulico portata all'estremità di telai articolati capaci di spostarsi verticalmente ed orizzontalmente (carrelli elevatori), utilizzati per la raccolta della frutta.

Raccolta meccanizzata della patata (macchine per la) – Macchine semoventi oppure trainate o portate da trattori, che estraggono le patate dal terreno, le separano dalle foglie, zolle, terriccio, ecc., le dispongono in file, le raccolgono e/o le caricano in sacchi o in casse o recipienti da carico o su di un rimorchio. Gli organi che eseguono tale operazione possono essere raccolti in un'unica macchina o divisi in più macchine semplici collegate tra loro.

Raccolta meccanizzata della barbabietola da zucchero (macchine per la) – Macchine semoventi, oppure trainate o portate da trattori, che scollettano le barbabietole da zucchero, le estraggono dal terreno, le allineano in file, le raccolgono in casoni e/o distruggono le foglie, oppure le sistemano in andane trasversali o longitudinali. Gli organi che eseguono tale operazione possono essere raccolti in un'unica macchina o divisi in più macchine semplici collegate tra loro.

Refrigerazione e/o il trattamento igienico del latte (impianti per la) – Impianti per il raffreddamento e la conservazione del latte freddo dopo la mungitura per impedire la moltiplicazione dei batteri. Subito dopo la mungitura si esegue anche la filtrazione del latte mediante filtri adatti, semplici e disinfettabili.

Ricoveri

- *Stalle*: i locali appositamente adibiti all'allevamento dei bovini. Esse possono essere a *stabulazione fissa*, quando i bovini vivono costantemente nelle poste, oppure a *stabulazione libera* allorché gli animali possono muoversi liberamente nell'ambito delle diverse zone della stalla (zona di riposo, di alimentazione, sala di mungitura, ecc.).
- *Ovili*: i locali appositamente predisposti per l'allevamento degli ovini. Come le stalle per bovini, gli ovili possono essere a *stabulazione fissa* o a *stabulazione libera*.
- *Porcilaie*: i locali appositamente predisposti per l'allevamento suino aventi caratteristiche particolari in relazione al tipo di specializzazione produttiva. Le porcilaie *da riproduzione* sono caratterizzate dalla presenza di una zona parto, allevamento e svezzamento destinata ad ospitare le scrofe e la relativa nidata. Le porcilaie *da ingrasso* sono destinate all'allevamento dei suini svezzati, sino al momento della loro vendita.
- *Pollai*: i locali appositamente predisposti per gli allevamenti avicoli e con caratteristiche particolari a seconda del tipo di allevamento praticato. Nei pollai per *allevamento a terra*, l'allevamento stesso è effettuato al suolo in capannoni aperti o chiusi; nei pollai destinati all'*allevamento in batteria* l'allevamento stesso è effettuato al suolo in capannoni aperti o chiusi; nei pollai destinati all'*allevamento in batteria* l'allevamento stesso è effettuato con un sistema di gabbie disposte in fila, in un unico piano o incastellate.

Ripuntatura – Come lavorazione di coltivazione è chiamata anche scarificazione. Si attua nei prati vecchi in inverno o inizio primavera allo scopo di favorire la penetrazione dell'aria, dell'acqua e dei fertilizzanti, di intensificare l'attività microbica e di propiziare la mineralizzazione della sostanza organica.

Ristallo – Un allevamento di bovini generalmente vitelli) acquistati all'esterno, in Italia o all'estero e destinati al macello (sono pertanto esclusi gli acquisti di capi da riproduzione o da rimonta come ad esempio le manze da allevamento).

Rotazione (o avvicendamento a ciclo chiuso) – La successione segue un piano prestabilito di colture che ritornano ciclicamente sugli stessi appezzamenti.

Sarchiatura – Tipica lavorazione di coltivazione, si esegue su piante seminate a file, smuovendo la porzione di terreno libero dalla coltura.

Scarificazione – Come lavorazione di coltivazione è chiamata anche ripuntatura. Si attua nei prati vecchi in inverno o inizio primavera con attrezzi che incidono il terreno con tagli verticali allo scopo di favorire la penetrazione dell'aria, dell'acqua e dei fertilizzanti, di intensificare l'attività microbica e di propiziare la mineralizzazione della sostanza organica.

Scorrimento superficiale ed infiltrazione laterale – Metodo di irrigazione in cui l'acqua viene fatta scorrere sul terreno sistemato a piani inclinati (è tipica delle marcite lombarde) oppure viene immessa in canaletti o in solchi e raggiunge lateralmente, per infiltrazione, le radici delle piante coltivate. E' frequente nell'irrigazione delle sarchiate, in genere, e delle culture ortive del Mezzogiorno.

Sementi – Superfici per la produzione di sementi destinate alla vendita per essere trapiantate. Sono escluse le superfici per la produzione di sementi di cereali, di leguminose, di patate da semina, di piante da semi oleosi. Le superfici utilizzate per la produzione di sementi per il fabbisogno aziendale rientrano nelle varie voci relative alle singole colture.

Seminativi – Le colture di piante erbacee, soggette all'avvicendamento colturale che prevede una durata delle coltivazioni non superiore a cinque anni.

Serre – Costruzione per la protezione delle coltivazioni, di altezza sufficiente per potervi accedere ed eseguire le operazioni colturali e che realizza un ambiente artificiale che permette di coltivare piante fuori stagione o piante che esigono speciali condizioni climatiche. Fra le serre sono comprese sia le installazioni di tipo tradizionale con strutture in muratura o metallica e con copertura di vetro, che le costruzioni più semplici, generalmente costituite da intelaiatura di legno con copertura di materiale plastico rigido o flessibile estesa sia al tetto sia alle pareti, che di norma si rinnova all'inizio della campagna. Non sono considerate serre le costruzioni la cui copertura è limitata al tetto, dato che non si realizza quella differenza tra condizioni ambientali interne ed esterne che è caratteristica delle serre vere e proprie.

Sezione censuaria – Parte del territorio in cui ai fini del catasto è suddiviso il Comune.

Sgombero quotidiano del letame o rimozione dei rifiuti (impianti per lo) – Impianti fissi, meccanici o semi meccanici, che trasportano il letame o i rifiuti fuori dai ricoveri nelle concimaie. Sono esclusi i caricatori frontali o posteriori, i ripulitori-trasportatori di letame fissati alle trattrici e le treggie utilizzate per lo sgombero.

Sili da foraggio – Speciali serbatoi in muratura od in plastica rigida destinati alla conservazione del foraggio verde o semiessiccato che vi subisce una particolare maturazione. Possono essere di tipo *verticale* (*ermetici, a compressione, ciclatori*) e *orizzontali* (*a trincea, a fossa, a corridoio, a cumulo*). Sono da escludere i cosiddetti "sili all'aperto" costituiti da masse di fieno o paglia pressate e conservate all'aperto.

Sommersione – Metodo che prevede la sommersione del terreno con uno strato d'acqua per periodi variabili e con livelli variabili. (tipico delle risaie). L'irrigazione "a conca" degli alberi da frutto nel Mezzogiorno è assimilata alla sommersione.

Sovescio – Pratica agricola che prevede la coltivazione di colture intercalari a rapido sviluppo e seminate a forte densità col fine di apportare al terreno azoto e altri elementi fertilizzanti.

Suini

- *Verri*: maschi interi già utilizzati per la funzione riproduttiva o ad essa destinati.
- *Scrofe*: femmine utilizzate o destinate alla riproduzione.
- *Suini da macello*: suini destinati alla produzione di carne compresi i verri e le scrofe riformate, ossia al termine della loro carriera riproduttiva.

Sughero – Sostituisce l'epidermide nella struttura secondaria della pianta; è formato da più strati di cellule nelle cui pareti deposita la suberina, derivata da acidi grassi.

Superficie aziendale

- **Superficie Totale:** area complessiva dei terreni dell'azienda formata dalla superficie agricola utilizzata, da quella coperta da arboricoltura da legno, da boschi, dalla superficie agraria non utilizzata, nonché dall'area occupata da parchi e giardini ornamentali, fabbricati, stagni, canali, cortili situati entro il perimetro dei terreni che costituiscono l'azienda.
- **Superficie agricola utilizzata:** insieme dei terreni investiti a seminativi, coltivazioni legnose agrarie, orti familiari, prati permanenti e pascoli e castagneti da frutto. Essa costituisce la superficie investita ed effettivamente utilizzata in coltivazioni propriamente agricole. E' esclusa la superficie investita a funghi in grotte, sotterranei ed appositi edifici.
- **Agraria non utilizzata:** insieme dei terreni dell'azienda non utilizzati a scopi agricoli per una qualsiasi ragione (di natura economica, sociale od altra), ma suscettibili di essere utilizzati a scopi agricoli mediante l'intervento di mezzi normalmente disponibili presso un'azienda agricola. Sono compresi gli eventuali terreni abbandonati facenti parte dell'azienda ed aree destinate ad attività ricreative. Sono esclusi i terreni a riposo.
- **Altra:** è costituita dalle aree occupate da fabbricati, cortili, strade poderali, fossi, canali, cave, terre sterili, rocce, parchi e giardini ornamentali. Sono comprese anche le superfici delle grotte, dei sotterranei e degli appositi edifici destinati alla coltivazione dei funghi.

Superficie in produzione – Per superficie in produzione si intende quella che risulta occupata dagli impianti in fase produttiva, anche se, a seguito di avversità climatiche e/o attacchi parassitari, non ha dato luogo a produzione.

Terreni a riposo – Terreni, lavorati (maggesi) o non, che entrano in avvicendamento e sui quali non è praticata alcuna coltura nel corso dell'annata agraria. I dati sono forniti distintamente per le superfici soggette e non a regime d'aiuto comunitario secondo quanto previsto dalla nuova Politica Agraria Comune (PAC). Sono esclusi i terreni in stato di abbandono per una qualsiasi ragione di natura economica, sociale od altra.

Titolo di possesso dei terreni – Sono assimilati alla *proprietà*: l'usufrutto, l'enfiteusi, l'assegnazione dei terreni da parte di enti di sviluppo, consorzi e simili, il beneficio parrocchiale, la colonia perpetua. Sono assimilati all'*affitto*: l'affitto misto e l'uso gratuito.

Trasformazione di uva e olive (impianti per la) – Impianti utilizzati per la trasformazione dell'uva o delle olive azionati a motore e situati, in genere, in appositi locali destinati ed attrezzati a tale scopo. Sono escluse le pigiatrici, le diraspatrici ed i torchi azionati a mano.

Trattamento e la trasformazione del latte (impianti per il) – Impianti propri dell'azienda utilizzati esclusivamente o prevalentemente per il trattamento e la trasformazione del latte aziendale.

Trattrici – Trattrici con almeno due assi, utilizzate per l'esecuzione dei lavori agricoli. Sono compresi i veicoli a motore trasformati (derivate) ed i veicoli a motore specializzati (Jeep, Unimag, ecc.) che vengono utilizzati come trattrici agricole propriamente dette.

Tunnel e campane

- **Tunnel:** coperture installate allo scopo di proteggere file di piante;
- **Campane:** coperture installate allo scopo di proteggere singole piante.

Tra i tunnel e le campane sono compresi i cassoni fissi e mobili.

Uso civico – E' il diritto che gruppi di persone (collettività di abitanti di un Comune o di una sua frazione) o, anche, di una sola parte di essi o di una collettività di altro tipo (associazione agraria, università, comunanza, partecipazione, dominio collettivo, vicinia, regola, ecc.), esercitano su terreni appartenenti a privati, oppure, ad enti territoriali od associativi di vario genere (Legge 16 giugno 1927, n. 1766, G.U. 3 ottobre 1927, n. 228 e regolamento di applicazione 26 febbraio 1926, n. 332, G.U. 8 marzo 1928, n. 57 e leggi delle Regioni di Statuto ordinario ed a Statuto speciale che regolano la materia).

Uva per la produzione di vini a denominazione di origine controllata (vini DOC) e controllata e garantita (vini DOCG) – Uva prodotta da viti appartenenti a vitigni di uva da vino le cui superfici sono iscritte all'*Albo dei vigneti* istituito presso le Camere di Commercio, Industria, Artigianato e Agricoltura, per la produzione di vini a denominazione di origine controllata (vini DOC) e controllata e garantita (vini DOCG). Tale uva può essere destinata in tutto o in parte alla produzione di altri vini o al consumo diretto.

Uva per la produzione di altri vini (compresi i vini da tavola con indicazione geografica) – Uva prodotta da viti appartenenti a vitigni di uva da vino le cui superfici non sono iscritte all'*Albo dei vigneti*. Tale uva può anche essere destinata in tutto o in parte al consumo diretto.

Uva da tavola – Uva prodotta da viti appartenenti a vitigni di uva da tavola, anche se essa viene destinata del tutto o in parte alla vinificazione.

Uva per la produzione di vini da tavola con indicazione geografica – Uva per la produzione di altri vini le cui superfici sono destinate dall'azienda alla produzione di vini da tavola con indicazione geografica e dichiarate come tali alla competente Camera di Commercio, Industria, Artigianato e Agricoltura. Per indicazione geografica si intende la specificazione della zona di produzione in cui ricadono le superfici a vite. Tale zona può essere costituita da una o più unità amministrative (Comune, Provincia, Regione) oppure da una parte del loro territorio o da località delimitate da apposito decreto del Ministero dell'agricoltura e delle foreste.

Viti madri di portinnesto – Piante di vite appartenenti a varietà coltivate per la produzione di materiale per la moltiplicazione della vite (tralci). Trattasi di particolari varietà di viti dalle quali vengono prelevate parti di tralci le quali, interrate, emettono radici dando origine ad una nuova piante di vite (barbatella).

Viti non innestate – Giovani piante di vite messe a dimora e non ancora innestate, ma destinate ad esserlo.

Vitigno – Varietà di una stessa specie di vite, compresi i loro incroci e reincroci, nonché gli incroci tra diverse specie di vite, coltivate per la produzione di uva da vino, uva da tavola o materiale per la moltiplicazione vegetativa della vite.

Vivai – Superfici investite a piantine legnose agrarie e forestali, destinate ad essere trapiantate. Sono esclusi i vivai forestali destinati al fabbisogno aziendale, la cui superficie è compresa tra le colture boschive.