

CARATTERISTICHE STRUTTURALI DELLE AZIENDE AGRICOLE

FASCICOLO REGIONALE
**FRIULI - VENEZIA
GIULIA**



SISTEMA STATISTICO NAZIONALE
ISTITUTO NAZIONALE DI STATISTICA

Caratteristiche strutturali delle aziende agricole

FASCICOLO REGIONALE FRIULI - VENEZIA GIULIA

*5° Censimento generale dell'agricoltura
22 ottobre 2000*

Coordinatore scientifico: Bruno Massoli
Progetto informatico elaborazione dati: M. Carla Runci
Progetto informatico diffusione dati: Alberto Sorce
Coordinamento editoriale diffusione dati: Franco Lorenzini

Per chiarimenti sul contenuto
della pubblicazione rivolgersi a:
ISTAT, Servizio CUE, Via Adolfo Ravà 150 - Roma

Tel: 06.59584535 - 06.59524573
Fax: 06.5940121

**CARATTERISTICHE
STRUTTURALI
DELLE AZIENDE
AGRICOLE**

**FASCICOLO REGIONALE
FRIULI - VENEZIA GIULIA**

Istituto Nazionale di Statistica
Via Cesare Balbo, 16 - Roma

Coordinamento tecnico editoriale:
Andrea Braghin - Piero Crivelli
Servizio Produzione Editoriale
Via Tuscolana, 1782 - Roma

Stampa Digitale:
Industrie Abbate S.p.a. - aprile 2003

Tiratura:
300 copie

Si autorizza la riproduzione a fini
non commerciali e con la citazione della fonte

Il volume e le tavole in esso contenute sono disponibili in formato
elettronico al sito Internet dell'Istat: www.istat.it

Indice

Presentazione	11
Introduzione	
1. Cenni storici	13
2. Le basi giuridiche	14
3. La struttura organizzativa	14
4. Le attività di formazione ed istruzione della rete di rilevazione	18
5. Il campo di osservazione e l'unità di rilevazione	18
6. I criteri per l'individuazione delle aziende agricole	19
7. Il questionario di rilevazione	20
8. Epoca di riferimento dei dati	21
9. L'aggiornamento degli elenchi comunali delle aziende agricole	21
10. Le indagini pilota pre-censuarie	23
11. Le operazioni preliminari della rete di rilevazione	24
12. Le attività di raccolta dei dati	25
13. La registrazione controllata	26
14. Il trattamento informatico dei dati	27
15. Il piano di diffusione dei risultati	28
16. Le indagini di qualità e copertura	30
 Avvertenze alle tavole	 33
 Tavole statistiche	
Capitolo 1 – Confronti temporali (Universo Italia)	
Tavola 1.1 – Aziende e relativa superficie totale per forma di conduzione e titolo di possesso dei terreni	41
Tavola 1.2 – Aziende e relativa superficie agricola utilizzata (SAU) per forma di conduzione e titolo di possesso dei terreni	41
Tavola 1.3 – Aziende e relativa superficie totale per classe di superficie totale e classe di superficie agricola utilizzata (SAU)	42
Tavola 1.4 – Aziende e relativa superficie investita per le principali coltivazioni praticate	42
Tavola 1.5 – Aziende con irrigazione secondo il tipo di approvvigionamento dell'acqua irrigua ed il sistema di irrigazione	43
Tavola 1.6 – Aziende con irrigazione secondo le principali coltivazioni irrigate	43
Tavola 1.7 – Aziende con allevamenti secondo le principali specie di bestiame	44
Tavola 1.8 – Aziende e relativo numero di giornate di lavoro per categoria di manodopera aziendale e classe di giornate di lavoro aziendale	44
Tavola 1.9 – Aziende con abitazioni	45

Tavola 1.10	– Aziende che utilizzano mezzi meccanici nel complesso e numero di mezzi di proprietà dell'azienda	45
-------------	--	----

Capitolo 2 – Dati regionali (Universo Italia)

Notizie generali sull'azienda

Tavola 2.1	– Aziende, relativa superficie totale e numero di giornate di lavoro effettuate nell'azienda per classe di superficie totale e forma giuridica	49
Tavola 2.2	– Aziende, relativa superficie totale e numero di giornate di lavoro effettuate nell'azienda per classe di superficie totale e forma di conduzione	51
Tavola 2.3	– Aziende, relativa superficie agricola utilizzata (SAU) e numero di giornate di lavoro effettuate nell'azienda per classe di superficie agricola utilizzata e forma giuridica	52
Tavola 2.4	– Aziende, relativa superficie agricola utilizzata (SAU) e numero di giornate di lavoro effettuate nell'azienda per classe di superficie agricola utilizzata e forma di conduzione	54
Tavola 2.5	– Aziende e relativa superficie totale per classe di superficie totale, forma di conduzione, titolo di possesso dei terreni e zona altimetrica	55
Tavola 2.6	– Aziende e relativa superficie agricola utilizzata (SAU) per classe di superficie agricola utilizzata, forma di conduzione, titolo di possesso dei terreni e zona altimetrica	63
Tavola 2.7	– Aziende per numero dei corpi di terreno, classe di superficie totale e classe di superficie agricola utilizzata (SAU)	71
Tavola 2.8	– Superficie totale per numero dei corpi di terreno, classe di superficie totale e classe di superficie agricola utilizzata (SAU)	72
Tavola 2.9	– Superficie agricola utilizzata (SAU) per numero dei corpi di terreno, classe di superficie totale e classe di superficie agricola utilizzata	73

Utilizzazione dei terreni

Tavola 2.10	– Aziende e relativa superficie per forma di utilizzazione dei terreni, classe di superficie totale e classe di superficie agricola utilizzata (SAU)	74
Tavola 2.11	– Aziende con seminativi e relativa superficie investita per classe di superficie agricola utilizzata (SAU) e principali coltivazioni praticate	75
Tavola 2.12	– Aziende con coltivazioni legnose agrarie e relativa superficie investita per le principali coltivazioni praticate e per classe di superficie agricola utilizzata (SAU).....	83
Tavola 2.13	– Aziende con vite e relativa superficie investita per natura della produzione, classe di superficie agricola utilizzata (SAU), forma di conduzione e zona altimetrica	84
Tavola 2.14	– Aziende con vite e relativa superficie investita per natura della produzione e classe di superficie investita a vite	88
Tavola 2.15	– Aziende con vite e relativa superficie investita per classe di superficie investita a vite, classe di superficie agricola utilizzata (SAU) e forma di conduzione	89
Tavola 2.16	– Aziende con vite e relativa superficie investita per natura della produzione, età delle viti e tipo di vitigno	90
Tavola 2.17	– Aziende con arboricoltura da legno e/o boschi e relativa superficie per classe di superficie totale e zona altimetrica	100
Tavola 2.18	– Aziende che attuano la gestione dei boschi per tipo di intervento e forma giuridica	104

Tavola 2.19	– Aziende che attuano la gestione dei boschi per tipo di intervento, classe di superficie totale, forma di conduzione e zona altimetrica	105
Tavola 2.20	– Aziende con superficie irrigabile per classe di superficie irrigabile, classe di superficie totale, classe di superficie agricola utilizzata (SAU) e zona altimetrica	106
Tavola 2.21	– Aziende che praticano l'irrigazione e relativa superficie irrigata per classe di superficie irrigata, classe di superficie totale, classe di superficie agricola utilizzata (SAU) e zona altimetrica	107
Tavola 2.22	– Aziende per principali coltivazioni irrigate e relativa superficie irrigata per classe di superficie agricola utilizzata (SAU), classe di superficie irrigata e zona altimetrica	108
Tavola 2.23	– Aziende che praticano l'irrigazione per tipo di approvvigionamento dell'acqua irrigua, classe di superficie totale e classe di superficie agricola utilizzata (SAU)	109
Tavola 2.24	– Aziende che praticano l'irrigazione per tipo di approvvigionamento dell'acqua irrigua, forma di conduzione e zona altimetrica	110
Tavola 2.25	– Aziende per sistema di irrigazione e relativa superficie irrigata per classe di superficie agricola utilizzata (SAU), classe di superficie irrigata e zona altimetrica	111
Tavola 2.26	– Aziende con impianti per la lavorazione e trasformazione dei prodotti delle coltivazioni per classe di superficie totale e classe di superficie agricola utilizzata (SAU)	112

Allevamenti

Tavola 2.27	– Aziende con allevamenti e relativo numero di capi per specie di bestiame, classe di superficie totale e classe di superficie agricola utilizzata (SAU)	113
Tavola 2.28	– Aziende con allevamenti e relativo numero di capi per specie di bestiame, forma di conduzione e zona altimetrica	114
Tavola 2.29	– Aziende con bovini e/o bufalini e relativo numero di capi per classe di superficie totale e categoria	115
Tavola 2.30	– Aziende con suini e relativo numero di capi per classe di superficie totale e categoria	116
Tavola 2.31	– Aziende con ovini, caprini, equini, allevamenti avicoli, conigli, struzzi e/o altri allevamenti e relativo numero di capi per classe di superficie totale, specie e categoria	117
Tavola 2.32	– Aziende con bovini e relativo numero di capi per classe di capi, classe di superficie totale e classe di superficie agricola utilizzata (SAU)	118
Tavola 2.33	– Aziende con bovini e relativo numero di capi per classe di capi, forma di conduzione e zona altimetrica	119
Tavola 2.34	– Aziende con vacche da latte e relativo numero di capi per classe di capi, classe di superficie totale e classe di superficie agricola utilizzata (SAU)	120
Tavola 2.35	– Aziende con vacche da latte e relativo numero di capi per classe di capi, forma di conduzione e zona altimetrica	121
Tavola 2.36	– Aziende con suini e relativo numero di capi per classe di capi, classe di superficie totale e classe di superficie agricola utilizzata (SAU)	122
Tavola 2.37	– Aziende con suini e relativo numero di capi per classe di capi, forma di conduzione e zona altimetrica	123
Tavola 2.38	– Aziende con ovini e relativo numero di capi per classe di capi, classe di superficie totale e classe di superficie agricola utilizzata (SAU)	124
Tavola 2.39	– Aziende con ovini e relativo numero di capi per classe di capi, forma di conduzione e zona altimetrica	125

Tavola 2.40	– Aziende con polli da carne e relativo numero di capi per classe di capi, classe di superficie totale e classe di superficie agricola utilizzata (SAU)	126
Tavola 2.41	– Aziende con polli da carne e relativo numero di capi per classe di capi, forma di conduzione e zona altimetrica	127
Tavola 2.42	– Aziende con galline da uova e relativo numero di capi per classe di capi, classe di superficie totale e classe di superficie agricola utilizzata (SAU)	128
Tavola 2.43	– Aziende con galline da uova e relativo numero di capi per classe di capi, forma di conduzione e zona altimetrica	129
Tavola 2.44	– Aziende che dispongono di ricoveri per animali e relativo numero di ricoveri per specie di ricovero, classe di superficie totale, classe di capienza di capi adulti ricoverabili e zona altimetrica	130
Tavola 2.45	– Aziende che dispongono di ricoveri per animali per numero di capi adulti ricoverabili, tipo di ricovero e tipo di impianto	131

Mezzi meccanici

Tavola 2.46	– Aziende che utilizzano mezzi meccanici aziendali ed extraziendali per titolo di possesso dei mezzi meccanici, tipo di mezzo utilizzato e zona altimetrica.....	132
Tavola 2.47	– Aziende che utilizzano mezzi meccanici aziendali ed extraziendali per tipo di possesso, tipo di mezzo utilizzato e zona altimetrica	133
Tavola 2.48	– Aziende che utilizzano mezzi meccanici di proprietà dell'azienda e relativo numero di mezzi per classe di superficie agricola utilizzata (SAU) e tipo di mezzo utilizzato	134
Tavola 2.49	– Aziende che utilizzano i principali mezzi meccanici di proprietà dell'azienda per numero di mezzi e tipo di mezzo utilizzato	135

Lavoro

Tavola 2.50	– Aziende e relativo numero di giornate di lavoro aziendale per classe di giornate di lavoro, classe di superficie totale e classe di superficie agricola utilizzata (SAU)	136
Tavola 2.51	– Aziende e relativo numero di giornate di lavoro aziendale per classe di giornate di lavoro, forma di conduzione e zona altimetrica	137
Tavola 2.52	– Aziende per categoria di manodopera familiare, classe di superficie totale, classe di superficie agricola utilizzata (SAU) e sesso	138
Tavola 2.53	– Aziende per categoria di altra manodopera aziendale, classe di superficie totale, classe di superficie agricola utilizzata (SAU) e sesso	140
Tavola 2.54	– Giornate di lavoro aziendale per categoria di manodopera familiare, classe di superficie totale, classe di superficie agricola utilizzata (SAU) e sesso	142
Tavola 2.55	– Giornate di lavoro aziendale per categoria di altra manodopera aziendale, classe di superficie totale, classe di superficie agricola utilizzata (SAU) e sesso	144
Tavola 2.56	– Aziende per categoria di manodopera familiare, forma di conduzione, zona altimetrica e sesso	146
Tavola 2.57	– Aziende per categoria di altra manodopera aziendale, forma di conduzione, zona altimetrica e sesso	147
Tavola 2.58	– Giornate di lavoro aziendale per categoria di manodopera familiare, forma di conduzione, zona altimetrica e sesso	148
Tavola 2.59	– Giornate di lavoro aziendale per categoria di altra manodopera aziendale, forma di conduzione, zona altimetrica e sesso	149
Tavola 2.60	– Componenti della manodopera familiare per categoria, classe di superficie totale, classe di superficie agricola utilizzata (SAU) e sesso	150

Tavola 2.61	– Persone per categoria di altra manodopera aziendale, classe di superficie totale, classe di superficie agricola utilizzata (SAU) e sesso	152
Tavola 2.62	– Persone per categoria di manodopera familiare, forma di conduzione, zona altimetrica e sesso	154
Tavola 2.63	Persone per categoria di altra manodopera aziendale, forma di conduzione, zona altimetrica e sesso	155
Tavola 2.64	– Componenti la famiglia del conduttore per numero di componenti, classe di superficie agricola utilizzata (SAU), classe di giornate di lavoro aziendale e sesso	156
Tavola 2.65	– Componenti la famiglia del conduttore per numero di componenti, forma di conduzione, zona altimetrica e sesso	158
Tavola 2.66	– Componenti la famiglia e parenti del conduttore con attività lavorativa esercitata esclusivamente o prevalentemente presso l'azienda o fuori l'azienda per settore di attività economica, classe di superficie agricola utilizzata (SAU) e forma di conduzione	159
Tavola 2.67	– Capi azienda per classe di superficie totale, titolo di studio e sesso	163
Tavola 2.68	– Giornate di lavoro dei capi azienda per classe di superficie totale, titolo di studio e sesso	165
Tavola 2.69	– Capi azienda per classe di età (in anni compiuti), classe di giornate di lavoro e sesso	167
Tavola 2.70	– Giornate di lavoro dei capi azienda per classe di età (in anni compiuti), classe di giornate di lavoro e sesso	169

Altre notizie

Tavola 2.71	– Aziende interessate al contoterzismo e relativo numero di giornate di lavoro secondo l'utilizzazione dei mezzi meccanici per classe di superficie totale e classe di superficie agricola utilizzata (SAU)	171
Tavola 2.72	– Aziende interessate al contoterzismo e relativo numero di giornate di lavoro secondo l'utilizzazione dei mezzi meccanici per forma di conduzione e zona altimetrica	172
Tavola 2.73	– Aziende che utilizzano mezzi meccanici in altre aziende agricole e relative giornate di lavoro per classe di giornate di lavoro effettuate in altre aziende, classe di superficie agricola utilizzata (SAU) e classe di giornate di lavoro aziendale	173
Tavola 2.74	– Aziende che utilizzano mezzi meccanici in altre aziende agricole e relative giornate di lavoro per classe di giornate di lavoro effettuate in altre aziende, forma di conduzione e zona altimetrica	174
Tavola 2.75	– Aziende che utilizzano mezzi meccanici extraziendali e relative giornate di lavoro extraziendale per classe di giornate di lavoro extraziendale, classe di superficie agricola utilizzata (SAU) e classe di giornate di lavoro aziendale	175
Tavola 2.76	– Aziende che utilizzano mezzi meccanici extraziendali e relative giornate di lavoro extraziendale per classe di giornate di lavoro extraziendale, forma di conduzione e zona altimetrica	176
Tavola 2.77	– Aziende che utilizzano mezzi meccanici extraziendali e superficie lavorata secondo le principali operazioni effettuate per classe di superficie agricola utilizzata (SAU), forma di conduzione e zona altimetrica	177
Tavola 2.78	– Aziende con attrezzature informatiche per classe di superficie agricola utilizzata (SAU) e forma di conduzione	178

Capitolo 3 – Dati regionali (Universo CEE)

Tavola 3.1	– Aziende e relativa superficie totale per classe di superficie totale, forma di conduzione, titolo di possesso dei terreni e zona altimetrica	181
------------	--	-----

Tavola 3.2	– Aziende e relativa superficie agricola utilizzata (SAU) per classe di superficie agricola utilizzata, forma di conduzione, titolo di possesso dei terreni e zona altimetrica	189
Tavola 3.3	– Aziende e relativa superficie per forma di utilizzazione dei terreni, classe di superficie totale e classe di superficie agricola utilizzata (SAU)	197
Tavola 3.4	– Aziende con seminativi e relativa superficie investita per classe di superficie agricola utilizzata (SAU) e principali coltivazioni praticate	198
Tavola 3.5	– Aziende con coltivazioni legnose agrarie e relativa superficie investita per le principali coltivazioni praticate e per classe di superficie agricola utilizzata (SAU)	206
Tavola 3.6	– Aziende con superficie irrigabile per classe di superficie irrigabile, classe di superficie totale, classe di superficie agricola utilizzata (SAU) e zona altimetrica	207
Tavola 3.7	– Aziende con allevamenti e relativo numero di capi per specie di bestiame, classe di superficie totale e classe di superficie agricola utilizzata (SAU)	208
Tavola 3.8	– Aziende con bovini e relativo numero di capi per classe di capi, classe di superficie totale e classe di superficie agricola utilizzata (SAU)	209
Tavola 3.9	– Aziende con vacche da latte e relativo numero di capi per classe di capi, classe di superficie totale e classe di superficie agricola utilizzata (SAU)	210
Tavola 3.10	– Aziende con suini e relativo numero di capi per classe di capi, classe di superficie totale e classe di superficie agricola utilizzata (SAU)	211
Tavola 3.11	– Aziende con ovini e relativo numero di capi per classe di capi, classe di superficie totale e classe di superficie agricola utilizzata (SAU)	212
Tavola 3.12	– Aziende con polli da carne e relativo numero di capi per classe di capi, classe di superficie totale e classe di superficie agricola utilizzata (SAU)	213
Tavola 3.13	– Aziende con galline da uova e relativo numero di capi per classe di capi, classe di superficie totale e classe di superficie agricola utilizzata (SAU)	214
Tavola 3.14	– Aziende che utilizzano mezzi meccanici aziendali ed extraziendali per titolo di possesso dei mezzi meccanici, tipo di mezzo utilizzato e zona altimetrica	215
Tavola 3.15	– Aziende e relativo numero di giornate di lavoro aziendale per classe di giornate di lavoro, classe di superficie totale e classe di superficie agricola utilizzata (SAU)	216
Tavola 3.16	– Aziende per categoria di manodopera familiare, classe di superficie totale, classe di superficie agricola utilizzata (SAU) e sesso	217
Tavola 3.17	– Aziende per categoria di altra manodopera aziendale, classe di superficie totale, classe di superficie agricola utilizzata (SAU) e sesso	219
Tavola 3.18	– Aziende interessate al contoterzismo e relativo numero di giornate di lavoro secondo l'utilizzazione dei mezzi meccanici per classe di superficie totale e classe di superficie agricola utilizzata (SAU)	221

Allegati

Glossario	223
Questionario di azienda agricola	239

Presentazione

In questo fascicolo sono riportati i risultati definitivi del 5° Censimento generale dell'agricoltura. Le tavole formano un ampio quadro conoscitivo dell'agricoltura nello specifico di territorio e della sua evoluzione rispetto al 1990 e al 1982, anni di effettuazione dei due precedenti censimenti. In particolare, le tavole di questo fascicolo trattano delle caratteristiche strutturali delle aziende agricole, rinviando ad altri fascicoli di prossima uscita le informazioni relative alle caratteristiche tipologiche (dimensione economica e orientamento tecnico delle aziende agricole).

Il fascicolo è stato strutturato in modo da offrire all'utente non solo dati sulle dimensioni del settore agricolo nel territorio di riferimento, ma anche informazioni sui principali aspetti tecnici e metodologici che hanno caratterizzato l'esecuzione del Censimento.

Dopo brevi cenni storici sui censimenti dell'agricoltura effettuati in Italia, vengono fornite indicazioni sulle basi giuridiche del Censimento, sulle indagini pilota realizzate per verificare sul piano tecnico l'efficacia delle procedure previste e degli strumenti di rilevazione, sulle modalità dell'aggiornamento preliminare degli elenchi comunali delle aziende agricole, finalizzato ad ottenere la massima copertura dei risultati, sulla struttura organizzativa adottata per la rilevazione e sulle modalità di istruzione del personale addetto alle operazioni censuarie.

Vengono, inoltre, riportate le definizioni relative all'unità di rilevazione adottata per il Censimento, in continuità con le precedenti edizioni e in coerenza con le regole statistiche internazionali ed europee; si tratta in particolare delle definizioni di *azienda agricola*, *forestale* e *zootecnica*, di *centro aziendale* e di *conduttore dell'azienda*. Ulteriori informazioni sono offerte in merito ai criteri stabiliti per individuare le unità da censire sul territorio. Alla determinazione del campo di osservazione è dedicato un breve paragrafo nel quale viene specificata la differenza tra universo delle aziende a livello nazionale e a livello comunitario. Le innovazioni apportate al questionario di rilevazione rispetto alle precedenti edizioni del Censimento sono presentate in un apposito paragrafo, mentre il questionario stesso è riprodotto alla fine del fascicolo.

Lo svolgimento delle operazioni censuarie viene riassunto nei paragrafi successivi, mettendo in luce le operazioni preliminari eseguite dagli organi censuari e lo sviluppo delle attività di raccolta dei dati che sono stati monitorati in continuo attraverso un sistema di *reporting* condiviso dai principali organi censuari, aventi accesso ad un sito Internet predisposto allo scopo dall'Istat. Altre informazioni sulle attività censuarie sono riassunte in merito alla registrazione controllata e al trattamento informatico dei dati per la loro validazione e correzione.

Nell'ultimo paragrafo della "Introduzione" al fascicolo si dà conto delle modalità di diffusione dei risultati provvisori e definitivi e viene presentato il piano di pubblicazione del 5° Censimento generale dell'agricoltura, in modo da orientare il lettore circa la complessiva offerta informativa predisposta dall'Istat sia su supporto cartaceo che informatico, in questo caso attraverso la disponibilità di un *data warehouse* accessibile dal sito Internet dell'Istituto.

Per facilitare l'interpretazione dei dati riportati nelle tavole statistiche, sono state redatte apposite "Avvertenze", nelle quali viene chiarito il significato dei valori presenti in ciascuna di esse.

Le tavole statistiche di questo fascicolo sono 106 e sono state raggruppate in tre capitoli.

Il Capitolo 1 – Confronti temporali (Universo Italia) – riporta in 10 tavole statistiche i dati del territorio di riferimento del fascicolo, relativi ai principali caratteri rilevati, messi a confronto con i dati risultati dalle evidenze dei censimenti del 1990 e del 1982 in termini di valori assoluti. Vengono presentati anche confronti in termini di indicatori sintetici, quali la superficie media per azienda. Tutti i

confronti sono effettuati con riferimento all'universo Italia che comprende tutte le aziende agricole censite nel territorio di riferimento del fascicolo, quale che sia la loro ampiezza in termini di superficie e di dimensione economica.

Il Capitolo 2 – Dati regionali (Universo Italia) – contiene le elaborazioni effettuate sui risultati aggregati a livello complessivo e per zone altimetriche. I dati considerati nelle 78 tavole statistiche si riferiscono alle informazioni registrate nel questionario di azienda, combinando i diversi caratteri strutturali in relazione all'argomento considerato.

Un primo gruppo di tavole prende in esame le informazioni generali sull'azienda, concernenti la forma giuridica e il sistema di conduzione, inteso sia come rapporto tra impresa e lavoro (forma di conduzione), sia come rapporto tra impresa e proprietà fondiaria (titolo di possesso dei terreni). Fanno parte di questo primo gruppo di tavole anche quelle dedicate alla frammentazione delle superfici aziendali in corpi di terreno.

Gli aspetti relativi all'utilizzazione dei terreni vengono trattati mettendo in luce la destinazione delle superfici alle principali classi di coltivazione dei terreni durante l'annata agraria 1999-2000. In questo ambito sono presentate anche alcune tavole statistiche che espongono i dati relativi alle sole aziende con terreni irrigui. Viene inoltre proposta una dettagliata analisi della viticoltura con riferimento agli impianti secondo la loro natura, la classe di età e il tipo di vitigno.

Le elaborazioni sulle aziende con allevamenti riguardano la consistenza delle specie di bestiame più rilevanti dal punto di vista economico, nonché i ricoveri per animali con riferimento alla loro capienza e alla dotazione di specifiche installazioni.

Alla meccanizzazione aziendale sono riferite numerose tavole che ne descrivono l'intensità e la diffusione distinguendo per tipo di mezzo meccanico e per titolo di utilizzazione (in proprietà, in comproprietà, in conto terzi). Particolare attenzione è dedicata al contoterzismo attivo e passivo che viene esaminato anche in relazione al numero di giornate di lavoro effettuate in azienda.

Le tavole sulla manodopera aziendale riportano i dati differenziati per singole categorie e per genere. L'analisi riguarda il volume di lavoro e il numero di persone che hanno lavorato in azienda durante l'annata agraria 1999-2000. Il tipo di attività lavorativa esercitata fuori dall'azienda agricola dal conduttore e dai suoi familiari è considerata in una specifica tavola. Ulteriori informazioni sono fornite in merito alle caratteristiche socio-demografiche dei conduttori e dei capi azienda, nonché alla composizione della famiglia del conduttore.

Il Capitolo 3 – Dati regionali (Universo CEE) – comprende 18 tavole statistiche elaborate in base al particolare campo di osservazione comunitario, comparabile tra gli stati membri dell'Unione Europea. Esso differisce dall'Universo Italia per il fatto che non comprende le aziende agricole con superficie agricola utilizzata (SAU) inferiore ad un ettaro e con produzione agricola commercializzata inferiore a 4 milioni di Lire (pari a 2.065,83 Euro). Le elaborazioni relative alle aziende che superano almeno uno dei due limiti citati, offrono agli utenti la possibilità di confrontare alcune fondamentali caratteristiche strutturali del settore, anche per zone altimetriche, secondo i due campi di osservazione della rilevazione censuaria: quello nazionale e quello comunitario.

In allegato è riportato un glossario contenente, per ciascuna informazione rilevata con il questionario di azienda, la corrispondente definizione adottata. Per una più agevole consultazione, le singole voci sono riportate in ordine alfabetico.

Introduzione

1. Cenni storici

I censimenti economici hanno l'obiettivo principale di fornire un quadro esaustivo e territorialmente dettagliato delle dimensioni e delle caratteristiche del sistema economico nazionale. Inoltre, essi consentono la predisposizione di archivi delle unità produttive (aziende, imprese, istituzioni) da utilizzare nei periodi intercensuari come basi per l'esecuzione di indagini campionarie, per ricerche e per studi economici e sociali.

Il Censimento generale dell'agricoltura è stato effettuato con riferimento alla data del 22 ottobre 2000. Esso è il quinto svolto in Italia ed ha avuto luogo in una stagione di grande importanza per il settore agricolo, che ha vissuto un riposizionamento strategico di notevole portata. Infatti, la riforma della politica agricola comunitaria, unitamente al varo della cosiddetta "Agenda 2000" e al previsto allargamento dell'Unione Europea a numerosi altri paesi, ha avviato un ripensamento profondo delle strategie di sviluppo del settore, sempre più orientato a svolgere un ruolo multifunzionale, di carattere economico, ambientale e sociale.

Il Censimento del 2000, pur utilizzando una tecnica di rilevazione tradizionale basata sulla conduzione di interviste "faccia a faccia" e salvaguardando la continuità storica rispetto ai censimenti precedenti, ha presentato numerose ed importanti novità rispetto al passato, conseguendo un elevato standard qualitativo dei dati e una più rapida diffusione dei risultati, che costituiscono una base conoscitiva affidabile per la definizione di politiche nazionali e regionali.

Il piano di rilevazione del 5° Censimento generale dell'agricoltura è stato predisposto sulla base delle proposte formulate da un'apposita Commissione di studio istituita presso l'Istituto nazionale di statistica, della quale hanno fatto parte docenti universitari e rappresentanti di amministrazioni pubbliche e di organizzazioni di categoria.¹

Sul piano dell'organizzazione, il sistema degli organi censuari è stato improntato alla massima integrazione e valorizzazione delle specifiche competenze dei soggetti che svolgono attività statistica sul territorio nazionale, in particolare a livello regionale e comunale, in linea con le recenti riforme amministrative e costituzionali che hanno ridisegnato il ruolo ed i compiti delle autonomie locali nell'ordinamento italiano.

La diffusione dei dati è stata progettata in modo da rispettare la tutela della riservatezza e da utilizzare anche moderni strumenti informatici (*data warehouse on line*) allo scopo di facilitarne l'accesso da parte degli utenti. Infine, va sottolineato come i risultati del Censimento agricolo vengono rilasciati secondo un'articolazione territoriale coerente con quella che verrà adottata nei censimenti generali del 2001 (popolazione, abitazioni, industria e servizi), così da offrire all'utenza (in particolare quella costituita dagli enti locali) una base statistica pienamente integrata sui principali caratteri demografici, sociali ed economici.

¹ In tale Commissione erano rappresentate le seguenti Amministrazioni ed Enti: Ministero per le Politiche Agricole e Forestali; Ministero per le Attività Produttive; Ministero dell'Ambiente e della Tutela del Territorio; Ministero dell'Interno; Ministero dell'Economia e delle Finanze; Ministero della Salute; Istituto Nazionale di Economia Agraria; Assessorati all'Agricoltura ed alle Foreste delle Regioni Piemonte, Veneto, Emilia -Romagna, Marche e Sicilia; Unione Italiana delle Camere di Commercio, Industria, Artigianato e Agricoltura; Associazione nazionale comuni italiani; Unione Statistica dei Comuni Italiani; Confederazione generale dell'agricoltura italiana, Confederazione nazionale coltivatori diretti; Confederazione Italiana Agricoltori; Confederazione Produttori Agricoli; Agenzia Nazionale per la Protezione dell'Ambiente; Istituto di Servizi per il Mercato Agricolo

2. Le basi giuridiche

L'obbligo di esecuzione decennale di un censimento dell'agricoltura è previsto dall'art. 2 del regolamento CEE n. 571 del 28 febbraio 1988, modificato dal regolamento CE n. 2467 del 17 dicembre 1996. Queste norme disciplinano la produzione (con cadenza biennale) di informazioni statistiche di carattere strutturale sulle aziende agricole, sulle coltivazioni, sulla consistenza degli allevamenti, sui mezzi meccanici, sul lavoro, ecc., allo scopo di valutare la situazione di un settore fondamentale per l'economia dell'Unione Europea e di seguire l'evoluzione nel tempo della sua struttura produttiva.

Mentre la rilevazione periodica di tali caratteri (che in Italia ha cadenza annuale) è effettuata su base campionaria, il Censimento rileva informazioni strutturali su tutte le aziende agricole, perseguendo anche l'obiettivo di aggiornare lo schedario delle aziende stesse. Di conseguenza sono state rilevate, in ciascun Comune, la consistenza numerica delle aziende agricole, forestali e zootecniche, di qualsiasi ampiezza e da chiunque condotte, nonché le loro fondamentali caratteristiche strutturali. I dati di censimento, inoltre, servono a costruire l'Archivio statistico delle aziende e imprese agricole (ASAIA), in esecuzione del regolamento comunitario n. 2186 del 1993.

Altre disposizioni in materia di statistiche agricole sono contenute in vari regolamenti e direttive dell'Unione Europea e nelle raccomandazioni dell'Organizzazione delle Nazioni Unite per l'alimentazione e l'agricoltura (FAO), tutti atti volti ad ottenere informazioni statistiche omogenee e comparabili a livello europeo e mondiale.

A livello nazionale, le disposizioni di carattere generale in materia di censimenti sono contenute nell'art. 37 della legge 17 maggio 1999 n. 144 e nel relativo regolamento di esecuzione approvato con DPR n.197 del 6 giugno 2000. L'attuale disciplina dell'attività censuaria deriva dalla considerazione della stessa come funzione istituzionale dell'Istat, a differenza dal passato quando i censimenti erano disciplinati autonomamente da un'apposita legge di indizione e finanziamento e da uno specifico regolamento di esecuzione.

L'attività censuaria svolta dalle Regioni e dalla Province autonome di Trento e di Bolzano è oggetto di una separata disciplina stabilita nelle sue linee fondamentali dal Protocollo di intesa stipulato tra l'Istat e la Conferenza dei Presidenti delle Regioni e delle Province autonome il 5 agosto 1999 ed approvato dalla Conferenza Stato-Regioni.

L'attività censuaria si è svolta secondo quanto previsto dalla normativa che regola il trattamento dei dati personali dettata dagli articoli 17 e 18 del regolamento di esecuzione del Censimento e dalla legge n. 675 del 1996 e successive modifiche e integrazioni, in particolare del d.lgs. n. 281 del 1999.

La disciplina delle operazioni tecniche è stata dettata con il Piano di censimento generale, integrato dai piani regionali approvati secondo la procedura prevista dal citato Protocollo di intesa, nonché da specifiche circolari dell'Istat.

Il 5° Censimento generale dell'agricoltura è inserito tra le statistiche di interesse nazionale: esso è incluso nel Programma statistico nazionale, approvato con DPCM del 31 marzo 2000, e nell'elenco delle rilevazioni soggette all'obbligo di risposta previsto dal DPR del 5 luglio 1999, pubblicato nella G.U. n. 194 del 19 agosto 1999.

3. La struttura organizzativa

La rete di rilevazione del Censimento si è articolata su quattro livelli territoriali e ha coinvolto diversi organismi: il livello nazionale è stato costituito dall'Istat e dall'Unione nazionale delle Camere di Commercio; il livello regionale è stato costituito dagli Uffici regionali di censimento, dalle Commissioni tecniche regionali istituite presso le Regioni e le Province autonome e dagli Uffici regionali dell'Istat; il

Alimentare; Ente per le Nuove tecnologie, l'Energia e l'Ambiente; Azienda di Stato Interventi nel Mercato Agricolo; Unione Province Italiane; Istituto Nazionale di Sociologia Rurale; docenti universitari.

livello provinciale è stato costituito dagli Uffici provinciali di censimento istituiti presso le Camere di commercio e dai Gruppi tecnici provinciali; il livello comunale è stato costituito dagli Uffici comunali di censimento.

I Prefetti e i Sindaci, con riferimento al territorio di propria competenza, hanno provveduto ad assicurare il buon andamento ed il regolare svolgimento delle operazioni di censimento, secondo quanto disposto dalle vigenti disposizioni di legge e dal regolamento di esecuzione del Censimento stesso.

Struttura della rete di rilevazione

REGIONI	NUMERO COMUNI AL 22-10- 2000	ISPETTORATI PROVINCIALI ISTAT	UNITA' – ORGANI DI CENSIMENTO						
			REGIONI (UCR)		CAMERE DI COMMERCIO (UCP)	COMUNI (UCC)			RILEVATORI
			Responsabili dei coordinatori intercomunali (RPCIC)	Coordinatori intercomunali (CIC)	Responsabili dei coordinatori provinciali (RCP)	Totale	Responsabili (a)	Coordinatori	
Piemonte	1.206	8	29	130	8	1.206	1.206	148	1.619
Valle d'Aosta	74	1	1	8	1	74	74	2	88
Lombardia	1.546	11	36	108	11	1.546	1.546	285	1.811
Trentino-A.A.	339	2	2	32	2	339	339	19	614
Veneto	581	7	29	75	7	626	581	45	1.732
Friuli-V.G.	219	4	7	31	4	219	219	70	413
Liguria	235	4	11	37	4	257	235	22	511
Emilia-R.	341	9	23	59	9	341	341	14	1.066
Toscana	287	10	34	64	10	346	287	59	1.246
Umbria	92	2	12	20	2	114	92	22	499
Marche	246	4	4	52	4	246	246	21	2.939
Lazio	377	5	15	87	5	512	377	135	1.867
Abruzzo	305	4	11	40	4	315	305	10	770
Molise	136	2	6	16	2	136	136	38	340
Campania	551	5	12	105	5	555	551	4	2.230
Puglia	258	5	26	80	5	643	258	385	3.047
Basilicata	131	2	9	35	2	169	131	38	743
Calabria	409	5	5	78	5	511	409	102	1.745
Sicilia	390	9	24	150	9	622	390	232	2.830
Sardegna	377	4	19	100	4	377	377	65	1.016
ITALIA	8.100	103	315	1.307	103	9.154	8.100	1.716	27.126

(a) In 643 Comuni il responsabile di UCC ha anche svolto le funzioni ed i compiti di coordinatore.

Al livello nazionale hanno operato i seguenti organismi:

- Istituto nazionale di statistica*, con l'incarico di provvedere all'effettuazione del Censimento dell'agricoltura. L'Istat, quale titolare della rilevazione, ha esercitato un potere decisorio tecnico e metodologico in ordine all'organizzazione del Censimento e alle sue modalità di svolgimento. In particolare, l'Istat ha impartito agli organismi della rete censuaria le istruzioni necessarie per

l'esecuzione del Censimento e ha sovrinteso a tutte le relative operazioni, adottando i provvedimenti necessari per assicurare il loro regolare e tempestivo svolgimento. L'Istat ha esercitato tali funzioni anche attraverso le sue articolazioni territoriali costituite dagli uffici regionali. Inoltre, l'Istituto si è avvalso della collaborazione degli Uffici di statistica del Sistema statistico nazionale (Sistan) che, in base a quanto stabilito dal regolamento, hanno assunto la qualificazione giuridica di organi di censimento.

- b) L'*Ufficio di statistica di Unioncamere*, facente parte del Sistema statistico nazionale, ha avuto il compito di collaborare con l'Istat e con le Camere di commercio per assicurare il funzionamento degli organi censuari di livello provinciale.

Al *livello regionale* l'organizzazione si è basata su un modello "a geometria variabile" definito dal Protocollo d'intesa Istat-Regioni. In base ad esso il Piano generale di censimento è stato integrato dai singoli piani di censimento regionali approvati dalle Regioni e dalle Province autonome, anche sulla scorta delle valutazioni organizzative, tecniche e metodologiche effettuate dall'Istat.

Il nucleo dell'organizzazione a livello regionale è stato rappresentato dall'Ufficio di censimento regionale (UCR), mentre l'operatività sul territorio di competenza è stata assicurata dalla rete dei coordinatori intercomunali e dei rispettivi responsabili provinciali. L'UCR ha, inoltre, avuto il compito di fornire assistenza e sostegno tecnico alla Commissione tecnica regionale.

Nel dettaglio, il livello regionale è stato rappresentato dai seguenti organismi:

- a) *Ufficio regionale dell'Istat*, con il compito di sovrintendere a tutte le attività svolte dagli organi censuari a livello locale e di verificare l'attuazione dei piani di censimento regionali, con particolare riferimento alla designazione dei coordinatori intercomunali e dei loro responsabili provinciali, alle attività di formazione, istruzione e sensibilizzazione, allo svolgimento delle indagini pilota e di controllo. Gli uffici regionali hanno, inoltre, valutato i rapporti periodici sullo svolgimento delle operazioni censuarie nel territorio di competenza e svolto attività ispettiva.
- b) *Ufficio di censimento regionale (UCR)*, con il compito di curare, in generale, l'esecuzione del piano di censimento dell'Istat e di quello regionale.

Tra le funzioni svolte dagli UCR si segnalano in particolare le seguenti:

- la designazione dei coordinatori intercomunali e dei loro responsabili provinciali;
 - la sensibilizzazione delle istituzioni locali e delle aziende agricole;
 - lo svolgimento di attività di istruzione e di formazione;
 - il monitoraggio delle operazioni;
 - la rendicontazione dei contributi finanziari ricevuti.
- c) *Commissione tecnica regionale*, con il compito di assistere la Regione nella predisposizione del piano regionale di censimento e di sovrintendere al buon andamento delle operazioni censuarie, attraverso la valutazione del monitoraggio delle stesse.
- I compiti specifici assegnati alle Commissioni sono stati:
- la predisposizione del piano regionale e la sua eventuale revisione alla luce delle osservazioni dell'Istat;
 - la valutazione dello stato di attuazione del piano, anche nella fase precedente l'avvio delle operazioni di rilevazione censuaria;
 - la valutazione, sulla base degli aggiornamenti periodici trasmessi dall'UCR, dell'andamento delle attività censuarie;
 - l'individuazione degli interventi da adottare nelle situazioni di ritardo a livello comunale e provinciale.

Al *livello provinciale* hanno operato i seguenti organismi:

- a) *Ufficio di censimento provinciale (UCP)*, istituito presso la Camera di commercio, con il compito di sovrintendere al coordinamento delle operazioni censuarie a livello provinciale. Gli UCP hanno assolto a una funzione di stimolo, raccordo e controllo di tutte le operazioni censuarie svolte dagli Uffici comunali, svolgendo attività di natura organizzativa strumentali all'attività di rilevazione, nonché compiti di istruzione e formazione, di assistenza organizzativa e monitoraggio delle operazioni censuarie, attraverso un apposito collegamento informatico.

Tra i compiti specifici assegnati agli UCP vi sono stati:

- l'organizzazione di riunioni di istruzione sulle attività censuarie;
- la creazione del collegamento telematico con l'Istat per la trasmissione dei dati via Internet;
- il raccordo tecnico-organizzativo con il responsabile provinciale dei coordinatori intercomunali;
- la segnalazione di situazioni critiche all'UCR ed all'Ufficio regionale dell'Istat.

Nelle Province autonome di Trento e Bolzano le funzioni di UCP sono state svolte rispettivamente dal Servizio Statistica della Provincia autonoma di Trento e dall'Istituto provinciale di statistica della Provincia autonoma di Bolzano (ASTAT).

- b) *Gruppo tecnico provinciale*, con il compito di realizzare il collegamento funzionale tra i diversi livelli di responsabilità censuarie presenti a livello provinciale, ai fini della elaborazione del calendario di assistenza tecnica agli UCC, della programmazione di attività e di interventi di diversa natura, nonché di valutazione dell'andamento complessivo del Censimento. Esso è stato formato dal responsabile dell'UCP, da un funzionario dell'Ufficio regionale dell'Istat e dal responsabile provinciale dei coordinatori intercomunali.

Nell'ambito di ciascuna Provincia hanno operato i coordinatori intercomunali e il loro responsabile provinciale, i primi con il compito di provvedere al controllo delle attività di rilevazione effettuate presso le aziende agricole, il secondo con il compito di coordinare le attività di assistenza tecnica alla rilevazione.

Tra le funzioni specifiche dei coordinatori intercomunali era compresa:

- l'istruzione dei coordinatori e rilevatori comunali;
- l'assistenza tecnica nel corso delle attività di rilevazione;
- la redazione di rapporti settimanali.

Tra le funzioni specifiche dei responsabili provinciali figurava:

- l'assegnazione dei Comuni della Provincia di competenza ai singoli coordinatori intercomunali;
- la predisposizione dei programmi di attività dei coordinatori intercomunali;
- l'espletamento di attività di istruzione;
- l'organizzazione delle indagini post-censuarie.

Nella struttura organizzativa il *livello comunale* è stato rappresentato dall'*Ufficio di censimento comunale (UCC)*, con la funzione di rilevazione diretta sul territorio. I principali compiti assegnati all'UCC sono stati:

- la nomina di eventuali ulteriori coordinatori comunali;
- la selezione dei rilevatori;
- l'istruzione ai rilevatori e coordinatori comunali;
- la verifica, controllo e aggiornamento degli elenchi delle unità di rilevazione;
- la raccolta dei dati presso le aziende agricole e il controllo della corretta compilazione dei questionari;
- la comunicazione periodica di informazioni e dati sullo svolgimento delle operazioni censuarie;
- la revisione quantitativa del materiale raccolto e il suo confezionamento per la successiva spedizione ai centri di registrazione.

Alle dirette dipendenze del responsabile dell'UCC hanno operato i coordinatori comunali e i rilevatori. La nomina dei primi era obbligatoria nei Comuni con almeno 600 aziende da censire. I

secondi sono stati impegnati nella misura di uno ogni 150 aziende (o frazione di 150 comunque non inferiore a 100).

Ai coordinatori comunali è stato affidato l'incarico di pianificare, coordinare e controllare l'attività di rilevazione presso le aziende. I rilevatori comunali hanno effettuato la rilevazione presso le aziende agricole, raccogliendo i dati tramite intervista diretta ai conduttori.

4. Le attività di formazione ed istruzione della rete di rilevazione

A causa dell'articolazione territoriale e della complessità della rete di rilevazione, l'attività di formazione e istruzione dei soggetti coinvolti ha avuto un ruolo determinante per il buon esito delle operazioni censuarie.

Le attività formative hanno coperto l'intera rete di rilevazione con una serie di interventi "a cascata", ricorrendo a più strumenti. Infatti i corsi di istruzione e formazione si sono sviluppati secondo un percorso per fasi successive che ha coinvolto via via destinatari diversi: gli Uffici regionali dell'Istat, gli Uffici di censimento regionali (UCR), gli Uffici di censimento provinciali (UCP), i coordinatori intercomunali e i loro responsabili provinciali e gli Uffici di censimento comunali (UCC) con i loro coordinatori e rilevatori.

Dato l'elevato numero delle persone da formare e la loro distribuzione su tutto il territorio nazionale, nonché la diversità dei fabbisogni formativi, si sono attuati molteplici interventi. Accanto alla formazione in aula si è fatto ricorso anche allo strumento della formazione a distanza, tramite l'utilizzo di appositi strumenti (CD-Rom formativo, pagina dedicata nel sito Internet del Censimento).

Ulteriori interventi di carattere formativo, aggiuntivi rispetto a quelli dedicati alle istruzioni per la rilevazione, si sono svolti nei confronti dei coordinatori intercomunali e dei coordinatori comunali, a cura sia dell'Istat, sia degli Uffici regionali di censimento.

Interventi di verifica della formazione dei rilevatori e di *training on the job* sono stati svolti dai coordinatori intercomunali nel corso delle ispezioni volte a fornire assistenza tecnica agli UCC durante lo svolgimento della rilevazione.

Le istruzioni al personale degli UCR, ai responsabili degli UCP e ai responsabili provinciali dei coordinatori intercomunali sono state effettuate da personale selezionato dall'Istat e da funzionari dell'Istituto.

Le istruzioni ai coordinatori intercomunali sono state trasmesse da personale appartenente all'Istat e agli UCR, nonché dai responsabili dei coordinatori intercomunali. A loro volta, i coordinatori intercomunali, coadiuvati da personale dell'Istat, hanno effettuato gli interventi di istruzione ai coordinatori comunali e ai rilevatori.

5. Il campo di osservazione e l'unità di rilevazione

Il campo di osservazione del Censimento dell'agricoltura ha considerato tutte le aziende agricole, forestali e zootecniche, di qualsiasi ampiezza e da chiunque condotte. Sono rientrate nel suddetto campo di osservazione anche:

- le aziende agricole degli istituti di ricerca, degli ospedali, delle cliniche, delle comunità religiose, degli istituti penitenziari e delle imprese industriali;
- gli allevamenti di tori e verri da riproduzione, gli allevamenti di cavalli, i centri di incubazione;
- le aziende agricole costituite da prati permanenti e/o pascoli condotti dalle amministrazioni comunali (terreni messi a disposizione, generalmente dietro corresponsione di un canone, per il pascolo di animali appartenenti ad altre aziende).

I terreni destinati ad alcuni usi particolari, se non compresi nella superficie totale di un'azienda agricola attiva, sono stati esclusi dal campo di osservazione del Censimento. Questa esclusione riguarda in particolare:

- i suoli edificabili o comunque non destinati ad uso agricolo;
- i parchi e i giardini ornamentali;
- i terreni completamente abbandonati;
- i piccoli orti familiari, generalmente annessi alle abitazioni, la cui produzione era destinata normalmente all'autoconsumo (salvo il caso in cui la persona che ne disponeva fosse conduttore di azienda agricola; in tal caso l'orto doveva essere considerato parte integrante dell'azienda stessa);
- i piccoli allevamenti a conduzione familiare, costituiti da uno o due capi di bestiame suino, ovino, caprino o da pochi animali di bassa corte (polli, tacchini, oche, conigli ecc.) utilizzati normalmente per autoconsumo (salvo il caso in cui la persona che ne disponeva fosse anche conduttore di azienda agricola; in tal caso questi allevamenti dovevano essere considerati parte integrante dell'azienda stessa).

Sono state inoltre escluse dal campo di osservazione le scuderie, i terreni per l'esercizio dei cavalli da corsa, gli allevamenti di cani, i centri di commercio del bestiame ed i macelli che non praticavano l'allevamento del bestiame. Gli allevamenti ittici (impianti di acquacoltura) sono rientrati nel campo di osservazione del Censimento solo se praticati nell'ambito di un'azienda agricola.

L'unità di rilevazione del Censimento è stata l'*azienda agricola, forestale e zootecnica*, definita come *l'unità tecnico-economica costituita da terreni, anche in appezzamenti non contigui, ed eventualmente da impianti ed attrezzature varie in cui si attua la produzione agraria, forestale o zootecnica ad opera di un conduttore, e cioè persona fisica, società od ente, che ne sopporta il rischio sia da solo (conduttore coltivatore o conduttore con salariati), sia in forma associata.*

Caratteri distintivi fondamentali di un'azienda agricola sono stati pertanto:

- l'utilizzazione dei terreni per la produzione agricola e/o forestale e/o zootecnica: tali terreni potevano essere costituiti da una o più particelle (contigue o no), situate nello stesso Comune oppure in Comuni diversi, anche non confinanti o vicini tra loro;
- la presenza di un conduttore, cioè di una persona fisica, società od ente che sopportava il rischio imprenditoriale connesso con l'attività economica dell'azienda.

Tra le aziende agricole sono state comprese anche quelle prive di terreno agrario ed in particolare:

- le aziende zootecniche nelle quali si allevava bestiame senza utilizzazione di terreno agrario (allevamenti intensivi di bovini, di suini, avicunicoli, ecc.);
- le aziende zootecniche nelle quali il bestiame veniva allevato utilizzando terreni pascolativi appartenenti a Comuni, ad altri enti pubblici od a privati, senza che i terreni potessero configurarsi come elementi costitutivi di dette aziende.

6. I criteri per l'individuazione delle aziende agricole

Le aziende agricole sono state individuate nel Comune, ed in particolare nel foglio di mappa catastale, in cui ricadeva il centro aziendale o, in mancanza di esso, la maggior parte delle particelle catastali costituenti la superficie totale aziendale. Ne consegue che le aziende agricole, i cui terreni erano situati in due o più fogli di mappa catastali dello stesso Comune oppure in due o più Comuni, sono state rilevate dal Comune ove era situato il centro aziendale e, quindi, indicate nel relativo foglio di mappa catastale. Pertanto, il luogo dove era ubicata l'abitazione del conduttore, se non coincidente con il centro aziendale, non ha costituito elemento per l'individuazione di un'azienda agricola, né per l'attribuzione dell'azienda stessa ad un determinato foglio di mappa.

Per *centro aziendale* s'intende il complesso dei fabbricati situati nei terreni dell'azienda agricola e connessi alla sua attività produttiva. Il centro aziendale, in molti casi, comprende le abitazioni del

conduttore e dell'altra manodopera impiegata nei lavori agricoli aziendali, i ricoveri per animali, i locali per l'immagazzinamento dei prodotti (magazzini, sili da foraggio, fienili, ecc.) e quelli per il deposito di macchine ed attrezzi di uso agricolo.

Le aziende pastorali con greggi transumanti, nel caso in cui il conduttore disponeva anche di terreno agrario, sono state individuate nel Comune e foglio di mappa catastale nel quale ricadeva il centro aziendale o la maggior parte delle particelle costituenti la superficie totale aziendale. Se, invece, tali aziende erano prive di terreno agrario (esclusivamente zootecniche), sono state individuate nel Comune e foglio di mappa catastale nel quale erano situati i ricoveri di proprietà dell'azienda; oppure, se l'azienda non possedeva ricoveri propri, nel Comune dove il gregge era stato ricoverato per la maggior parte dell'anno; oppure, se quest'ultimo criterio fosse risultato di difficile adozione, nel Comune dove il gregge si trovava alla data di riferimento del Censimento.

Ai fini del censimento, per individuare le aziende agricole si è fatto riferimento ai conduttori e non ai proprietari o intestatari dei terreni, in quanto:

- il proprietario o intestatario dei terreni non è necessariamente conduttore di azienda agricola, termine con il quale si intende la persona fisica, società o ente, che, in quanto responsabile giuridico ed economico, sopporta il rischio della gestione aziendale, indipendentemente dal titolo di possesso dei terreni;
- i terreni di proprietà o intestati a soggetti diversi possono essere condotti da un'unica azienda agricola.

I censimenti generali del 2000-01 prevedono di incrementare in misura significativa il dettaglio territoriale disponibile nella georeferenziazione dei dati, con l'obiettivo di potenziare la capacità informativa dei dati raccolti. In particolare, Il 5° Censimento generale dell'agricoltura, che copre con il suo campo di osservazione il territorio extraurbano, ha adottato per la prima volta come livello minimo di aggregazione dei dati il foglio di mappa catastale, che ha il vantaggio di essere un riferimento facilmente individuabile sia per i rispondenti che per gli utenti finali e corrisponde ad un livello di dettaglio ottimale, ad esempio, per le esigenze di analisi della pianificazione territoriale. La disponibilità dei dati elementari aggregati per foglio di mappa consentirà di ottenere proiezioni cartografiche molto accurate dei risultati censuari: dalla semplice localizzazione delle aziende agricole e dei relativi terreni a mappe tematiche sull'utilizzazione del suolo e sulla distribuzione delle caratteristiche strutturali e tipologiche delle aziende.

7. Il questionario di rilevazione

Nella progettazione del questionario di azienda si è tenuto conto di esigenze diverse: la domanda di informazioni da parte dell'utenza; l'obbligo di rispondere alle esigenze internazionali (FAO e UE) secondo un prestabilito elenco di caratteristiche da rilevare; l'esigenza di mantenere la confrontabilità dei risultati con quelli delle precedenti rilevazioni censuarie; la necessità di indagare fenomeni attuali di interesse nazionale e locale; la limitazione degli oneri di risposta per i rilevatori, e, soprattutto, per le aziende stesse.

Il questionario di rilevazione adottato per il 5° Censimento generale dell'agricoltura ha rappresentato una soluzione di equilibrio tra queste esigenze. Una volta assicurata la sua corrispondenza al quadro informativo richiesto dai regolamenti europei, esso è stato redatto apportando integrazioni finalizzate a rispondere alle molteplici esigenze informative nazionali e locali.

Il compito di definire i contenuti rispondenti a tali esigenze è stato affidato ad una apposita sottocommissione nell'ambito della Commissione di studio avente l'incarico di formulare proposte in merito agli aspetti organizzativi, metodologici e tecnici per il 5° Censimento generale dell'agricoltura. Le attività svolte al riguardo nel corso di circa un anno hanno consentito l'approntamento di un questionario di azienda, che, oltre a consentire una soddisfacente comparabilità dei risultati nel tempo,

ha esteso le informazioni su fenomeni maggiormente esplicativi della nuova realtà agricola. In esso sono stati mantenuti molti dei quesiti già rilevati nel 1990, compresi quelli relativi alla viticoltura, ed inserite alcune interessanti novità.

In particolare, i nuovi quesiti hanno riguardato:

- la ulteriore suddivisione della superficie aziendale secondo il titolo di possesso dei terreni: proprietà, affitto (Legge 203/82) e uso gratuito;
- una maggiore articolazione della forma giuridica delle aziende (persona fisica, società, cooperativa, associazione di produttori, Ente pubblico);
- più specifiche informazioni sulla tenuta della contabilità aziendale;
- la rilevazione della superficie utilizzata per attività extragricole (turismo, sport, ecc.);
- la capacità lavorativa oraria degli impianti per la lavorazione e/o trasformazione in azienda dei prodotti delle coltivazioni;
- la consistenza degli "altri" allevamenti, la produzione del latte distinta per specie, l'impiego del latte munto e i prodotti ottenuti dalla lavorazione del latte in azienda;
- riguardo al lavoro aziendale, la posizione nella professione dei componenti la famiglia del conduttore e la distinzione della "altra manodopera aziendale" tra operai e dirigenti e impiegati, nonché la loro distinzione per genere;
- alcune informazioni sulle pratiche colturali e sui sistemi utilizzati per la fertilizzazione dei terreni;
- le produzioni di qualità, sia vegetali che zootecniche.

8. Epoca di riferimento dei dati

Fanno riferimento all'annata agraria 1° novembre 1999 – 31 ottobre 2000 i dati relativi a: vendita dei prodotti dell'azienda; contabilità; utilizzazione dei terreni; lavoro; mezzi meccanici; contoterzismo; attrezzature informatiche; rapporti con l'esterno.

Fanno riferimento alla data del 22 ottobre 2000 i dati relativi a: forma di conduzione; forma giuridica; credito agrario; adesione ad organismi associativi economici; parchi ed aree protette; ricoveri; superficie totale; superficie agricola utilizzata; consistenza degli allevamenti; fabbricati ed abitazioni.

La condizione professionale del conduttore, dei familiari, dei parenti e del capo azienda si riferisce a quella posseduta nella settimana precedente il 22 ottobre 2000. Fanno riferimento all'anno solare 2000 i dati relativi alla produzione del latte.

9. L'aggiornamento degli elenchi comunali delle aziende agricole

Sul piano tecnico-metodologico, il problema di maggior rilevanza nell'esecuzione di un censimento generale dell'agricoltura è connesso con l'identificazione delle aziende e con l'obiettivo di massimizzare il grado di copertura della rilevazione, dato il notevole riflesso che tale operazione riveste nel dimensionamento numerico del collettivo di osservazione.

Le operazioni di aggiornamento si sono articolate nelle seguenti fasi:

- produzione dell'elenco delle aziende agricole, forestali e zootecniche, risultanti nello schedario Istat e dell'elenco dei soggetti risultanti in archivi e/o registri di fonte amministrativa e non individuati tra i conduttori delle aziende agricole, forestali e zootecniche dello schedario Istat
- individuazione delle aziende agricole, forestali e zootecniche "ancora esistenti", "non più esistenti" e "di nuova costituzione" (rispetto all'elenco, basato sul Censimento del 1990);
- per ciascuna azienda agricola risultante negli elenchi come "ancora esistente" o "di nuova costituzione", indicazione dell'ubicazione del centro aziendale o, in assenza di esso, della località dove ricadeva il maggior numero di particelle dei terreni costituenti l'azienda agricola. Tale località

poteva essere distinta dal domicilio del conduttore, ove quest'ultimo non coincidesse con l'ubicazione del centro aziendale. Per le aziende "ancora esistenti" dovevano essere verificati, modificati ed eventualmente integrati i dati personalizzati a cura dell'Istat;

- per ciascuna azienda agricola "ancora esistente" o "di nuova costituzione", indicazione delle superfici ricadenti nel Comune, distintamente per i terreni situati nello stesso foglio di mappa catastale del centro aziendale e per quelli ricadenti in altri fogli di mappa dello stesso Comune o di altri Comuni, con la specificazione, per ciascuna azienda, del numero complessivo delle particelle catastali che ne costituivano la superficie. Per le aziende prive di terreno agrario (esclusivamente zootecniche) si doveva indicare il Comune e il foglio di mappa catastale ove erano situati i ricoveri di proprietà dell'azienda; oppure, se l'azienda non possedeva ricoveri propri, il Comune dove erano ricoverati i capi di bestiame per la maggior parte dell'anno; oppure, se quest'ultimo criterio risultava di difficile adozione, il Comune dove gli allevamenti si trovavano al momento della verifica effettuata per l'aggiornamento;
- scambi di informazioni tra Comuni sulle superfici di aziende con parte dei terreni localizzati in Comuni diversi;
- compilazione dei riepiloghi delle superfici di foglio di mappa catastale e comunali e verifica del grado di copertura raggiunto.

Per agevolare i compiti degli Uffici comunali, l'Istat ha fornito a ciascuno di essi un apposito Manuale contenente il piano completo dell'aggiornamento con le istruzioni da seguire per le diverse operazioni da effettuare. Inoltre l'Istat ha inviato a ciascun Comune un CD multimediale con finalità di comunicazione generale sui censimenti 2000 – 2001, unitamente ad un apposito *software*, le cui procedure hanno consentito la compilazione automatica di alcuni modelli man mano che il Comune procedeva alle previste operazioni di aggiornamento degli elenchi.

Alle operazioni di aggiornamento hanno contribuito l'Istat, i Comuni e le Camere di Commercio, ciascuno con ruoli e compiti ben definiti.

Prima di avviare le operazioni di aggiornamento l'Istat ha effettuato un preliminare processo di integrazione e/o sovrapposizione dei dati anagrafici e strutturali contenuti nei principali archivi amministrativi di interesse agricolo, ha predisposto la metodologia, sviluppato le procedure informatiche di acquisizione e trattamento delle informazioni aggiornate, prodotto il materiale per l'aggiornamento stesso su supporto cartaceo ed informatico, nonché sottoposto a verifica di fattibilità tutte le modalità tecniche ed organizzative dell'operazione.

In particolare l'aggiornamento delle liste si è basato su una verifica preliminare dell'archivio censuario riferito al 1990, svolta mediante l'uso di archivi anagrafici delle aziende aggiornati al 1997 e al 1998 e provenienti dal Sistema informativo agricolo nazionale (SIAN), dall'anagrafe tributaria del Ministero delle Finanze, dal registro delle imprese agricole tenuto presso le Camere di Commercio e dall'archivio residente presso l'AIMA (attualmente AGEA). Tale operazione di aggiornamento e di "incrocio" tra archivi (analoga a quella posta alla base dell'Archivio statistico delle imprese attive, ASIA) è stata estremamente complessa, in quanto il Censimento del 1990 non aveva rilevato il codice fiscale delle aziende agricole (o dei relativi conduttori). Di conseguenza, per effettuare le verifiche sono state utilizzate altre "chiavi", quali la localizzazione e la denominazione dell'azienda, tutti elementi certamente meno sicuri del codice identificativo.²

L'analisi integrata degli archivi sopra menzionati³ ha consentito di "rintracciare" circa 1.400.000 aziende censite nel 1990, informazione questa che è stata fornita ai Comuni per rendere più agevole il loro lavoro di aggiornamento degli elenchi. D'altra parte, i Comuni hanno ricevuto anche un elenco di

² Per essere trattato in modo efficace, l'archivio del 1990 e gli archivi integrativi sono stati preliminarmente sottoposti ad una "normalizzazione", cioè ad un trattamento statistico finalizzato ad assicurare che i caratteri in essi contenuti fossero resi omogenei e confrontabili tra loro.

³ L'operazione di *linkage* tra i diversi archivi, su cui si baserà anche in futuro la costruzione e l'aggiornamento annuale dell'Archivio statistico delle aziende e delle imprese agricole (ASAIA) ha costituito, naturalmente, solo il primo passo del lavoro, cui sono seguite approfondite analisi di carattere statistico volte all'individuazione dei soggetti effettivamente titolari di un'attività agricola rientrante nel campo di osservazione del censimento.

circa 1.800.000 altri soggetti presenti negli archivi amministrativi, per i quali è stato impossibile procedere all'abbinamento automatico e preventivo con le unità contenute nell'archivio censuario del 1990. In alcuni casi si è trattato effettivamente di nuove aziende, ma in molti altri il mancato abbinamento è dipeso unicamente dalla assenza del codice identificativo nell'archivio del 1990.

L'operazione di aggiornamento è poi proseguita sul territorio a cura dei Comuni. Anche le Camere di Commercio, attraverso i propri Uffici di statistica, hanno partecipato all'operazione, svolgendo attività di coordinamento e monitoraggio in collegamento telematico con l'Istat.

Le modalità tecniche ed operative da seguire per l'aggiornamento sono state descritte in un apposito fascicolo contenente il Piano completo delle operazioni.

Con la circolare n.38 del 15 ottobre 1999 prot. 10465, sono stati disposti i criteri e le modalità per la costituzione degli Uffici di censimento comunali e provinciali, precisandone compiti e funzioni per l'aggiornamento.

Entro il mese di giugno 2000, tutti i Comuni, ad eccezione di pochi per i quali si è reso necessario prorogare la scadenza al mese di agosto, hanno trasmesso all'Istat tutto il materiale su supporto informatico e cartaceo. Il materiale pervenuto soltanto su supporto cartaceo, dopo i necessari controlli quantitativi e qualitativi presso l'Istat, è stato sottoposto a registrazione *in service*. Appena registrato, il materiale è stato elaborato al pari di quello pervenuto su supporto informatico, in modo da ottenere gli elenchi definitivi comunali, per foglio di mappa catastale. Questo ha costituito l'area di riferimento da assegnare successivamente a ciascun rilevatore per la raccolta dei dati mediante somministrazione del questionario aziendale.

I file contenenti i dati identificativi dei conduttori, integrati con quello di superficie totale dell'azienda, da inviare ai Comuni come elenchi definitivi, sono stati approntati dall'Istat nel periodo luglio - settembre 2000 e sono stati utilizzati anche per la personalizzazione dei questionari di rilevazione.

10. Le indagini pilota pre-censuarie

Al fine di risolvere le problematiche relative alla localizzazione delle aziende agricole e dei loro terreni, all'aggiornamento delle liste comunali di aziende, nonché alla messa a punto degli strumenti di rilevazione, sono state realizzate nel periodo pre-censuario tre indagini pilota:

1. *localizzazione e georeferenziazione dei terreni aziendali*: l'indagine è stata effettuata nel periodo novembre 1998 – gennaio 1999 per verificare le difficoltà incontrate dai Comuni nell'individuare le aziende agricole e nel localizzare i loro terreni. Hanno partecipato volontariamente 10 Comuni in totale; in particolare, 3 Comuni delle Marche, 5 dell'Emilia-Romagna e 2 della Toscana. Con questa indagine è stata verificata anche la possibilità di utilizzare, per la prima volta nel settore delle statistiche agricole, la documentazione catastale. Il materiale di base per l'esecuzione dell'indagine pilota (elenchi delle aziende agricole e dei soggetti da rilevare) è stato fornito dall'Istat) mentre la documentazione catastale è stata acquisita dai Comuni interessati all'indagine. Per agevolare il compito ai Comuni partecipanti l'Istat ha redatto un apposito manuale di istruzioni.
2. *aggiornamento dell'archivio Istat delle aziende agricole*: questa seconda indagine pilota è stata effettuata nel periodo aprile – maggio 1999 al fine di valutare la fattibilità delle operazioni di individuazione delle aziende agricole finalizzata all'aggiornamento degli elenchi. Ad essa hanno partecipato gli stessi Comuni già coinvolti nella prima indagine pilota, integrati da altri 22 in modo da rispettare criteri di rappresentatività per grandi circoscrizioni territoriali.

La metodologia seguita per questa seconda indagine pilota è stata simile a quella adottata per la prima. Tuttavia, tenuto conto che un aggiornamento esaustivo degli elenchi non può essere realizzato se non a seguito di un accurato e completo scambio di informazioni tra Comuni confinanti, tra i 30 sono stati scelti 2 Comuni "nucleo" con i rispettivi Comuni "satelliti" in numero di

8. In termini di numero di aziende agricole da aggiornare con l'indagine pilota, la selezione ha riguardato 5 Comuni con un numero consistente di aziende censite nel 1990 (Comuni "grandi" con oltre 1.000 aziende), 7 altri di "media dimensione" (500 - 1.000 aziende) e 20 di "piccola dimensione" (meno di 500 aziende).

Per i Comuni di grande e media dimensione l'indagine ha consentito di sperimentare le diverse modalità di assunzione delle informazioni dal conduttore, di verificare l'utilizzazione della cartografia più opportuna e di valutare le difficoltà inerenti la localizzazione dei terreni aziendali, nonché i tempi di esecuzione dell'operazione. Per 20 Comuni non erano previsti scambi di informazioni con i Comuni limitrofi, per i 2 Comuni "nucleo" sono state effettuate tutte le fasi dell'operazione di aggiornamento, sino alla completa verifica del grado di copertura raggiunto. Gli 8 Comuni "satelliti", infine, hanno proceduto all'aggiornamento degli elenchi di loro competenza, all'individuazione ed attribuzione delle aziende agricole e dei relativi terreni ai rispettivi fogli di mappa catastali ed allo scambio di informazioni con il corrispondente Comune "nucleo".

Anche per questa seconda indagine l'Istat ha approntato tutto il materiale di base su supporto cartaceo ed informatico, nonché la redazione di un apposito fascicolo di istruzioni.

3. *controllo della qualità degli elenchi aziendali e test del questionario di azienda agricola*: allo scopo di completare le attività preparatorie del Censimento, nel mese di maggio 2000 è stata condotta la terza indagine pilota, finalizzata a valutare le caratteristiche del questionario di rilevazione ed a verificare la qualità degli elenchi aziendali approntati con l'aggiornamento dell'archivio Istat. La rilevazione è stata affidata agli Uffici regionali di censimento (UCR). Essa ha riguardato circa 2.700 unità dislocate in 43 Comuni. Per l'esecuzione dell'indagine pilota gli UCR si sono avvalsi di proprio personale dipendente.

Sono stati utilizzati due modelli: il primo (Mod. ISTAT SME1) per stabilire l'appartenenza dell'unità oggetto dell'indagine pilota al campo di osservazione del Censimento; il secondo che riproduceva il questionario di azienda agricola (Mod. ISTAT CEAGR1) da somministrare alle unità risultate appartenenti al campo di osservazione a seguito dell'accertamento effettuato dal rilevatore.

Alla fine dell'intervista il rilevatore ha redatto per ciascuna azienda agricola intervistata un rapporto (Mod. ISTAT CEAGR RIL1), nel quale è stato precisato il grado di difficoltà riscontrato nella compilazione del questionario di azienda, il tempo di durata dell'intervista e la completezza e chiarezza delle istruzioni predisposte dall'Istat e delle definizioni adottate.

11. Le operazioni preliminari della rete di rilevazione

Preliminarmente alla raccolta dei dati presso i conduttori d'azienda, l'Istat ha fornito a ciascun Comune il materiale necessario allo svolgimento della rilevazione censuaria ed in particolare:

- a) l'elenco delle aziende agricole da intervistare (Mod. ISTAT CEAGR 201), nel quale sono state riportate le aziende individuate con l'aggiornamento degli archivi statistici ed amministrativi, distinte per foglio di mappa catastale;
- b) elenchi aggiuntivi contenenti le indicazioni sui conduttori domiciliati in luogo diverso dall'ubicazione del centro aziendale;
- c) i questionari di azienda agricola (Mod. ISTAT CEAGR 1) in bianco, secondo il numero delle aziende da censire, integrato da una congrua scorta;
- d) le etichette autoadesive con la pre stampa dei caratteri identificativi dei conduttori ai quali somministrare il questionario per le aziende agricole individuate in fase di aggiornamento; per le eventuali aziende nuove (o non identificate nel corso dell'aggiornamento) sono state fornite etichette in bianco, le quali contenevano soltanto i codici e le denominazioni della Provincia e del Comune ed un apposito codice di azienda;

- e) un congruo numero di copie del manuale di istruzioni per la rilevazione, contenente le definizioni, le modalità tecnico-operative e le disposizioni per la raccolta dei dati;
- f) un congruo numero di CD-rom per la formazione dei rilevatori;
- g) il materiale e i modelli accessori da utilizzare per lo svolgimento delle operazioni e per la spedizione del materiale censuario, al termine delle operazioni stesse.

Sempre nel periodo precedente la rilevazione, gli UCC hanno svolto alcune operazioni preparatorie, come la predisposizione del materiale per ciascun rilevatore e la definizione degli "itinerari di sezione" per il rilevatori. Di particolare rilievo, in tale ambito, sono stati i casi in cui vi era differenza tra l'ubicazione dell'azienda e il domicilio del conduttore. Al fine di agevolare gli UCC nella rilevazione di queste aziende, l'Istat ha trasmesso agli UCC, su supporto informatico, la lista dei "conduttori con domicilio in Comune diverso da quello di rilevazione".

Inoltre, per agevolare il compito dei rilevatori e dei rispondenti, molti Comuni hanno fornito a ciascun rilevatore una copia del foglio di mappa catastale di competenza, unitamente ad una copia del quadro di unione dei fogli di mappa in cui si ripartisce il territorio comunale. Ciò ha consentito al rilevatore di individuare più facilmente l'ubicazione delle aziende e la distribuzione dei loro terreni sul territorio. In questo modo si è anche agevolato il rispondente nella collocazione delle diverse attività aziendali in ciascun foglio di mappa.

12. Le attività di raccolta dei dati

All'inizio del mese di ottobre 2000 gli UCC hanno ricevuto il materiale necessario allo svolgimento della rilevazione censuaria. A partire dal 23 ottobre 2000, i rilevatori hanno condotto personalmente le interviste con i conduttori delle aziende agricole secondo un calendario programmato sulle seguenti scadenze di conclusione della rilevazione sul campo: 22 novembre 2000 per i Comuni con meno di 100 aziende da censire e 31 dicembre 2000 per i Comuni con 100 o più aziende da censire.

La concentrazione dei tempi previsti per la raccolta dei dati in circa 60 giorni lavorativi ha richiesto l'impiego di più personale rispetto al precedente censimento.

La revisione dei questionari di rilevazione da parte dei coordinatori comunali è stata effettuata, di norma, giornalmente presso l'UCC, subordinatamente alla consegna quotidiana dei questionari compilati da parte dei rilevatori. L'attività di revisione si è svolta nel periodo dal 23 ottobre 2000 al 12 gennaio 2001, anche con l'ausilio dei coordinatori intercomunali, i quali hanno visitato periodicamente gli UCC, così da risolvere eventuali dubbi ed offrire assistenza tecnica alla rilevazione.

A questo stesso scopo l'Istat ha attivato durante il periodo della rilevazione censuaria due numeri verdi di *help-desk* delle operazioni di raccolta dei dati destinati uno agli operatori istituzionali della rete censuaria e l'altro ai rispondenti.

Il primo è stato gestito dagli Uffici regionali dell'Istat, mentre il secondo è stato affidato ad un *call center* specializzato che ha operato sull'intero territorio nazionale. In entrambi i casi, comunque, l'Istat ha provveduto a predisporre preliminarmente un numero molto consistente di risposte a fattispecie di quesiti (oltre 700 per il primo e più di 35 per il secondo), opportunamente ripartiti nell'ambito di tre differenti tipologie (amministrativa, metodologica e tecnico-informatica). Il ricorso a tali numeri verdi è stato consistente: a quello destinato agli operatori di censimento sono pervenute 6.416 chiamate, di cui 4.235 da parte degli UCC, a quello destinato agli altri soggetti sono pervenute 4.233 chiamate.

Non appena revisionati tutti i questionari di azienda compilati dai rilevatori, gli UCC hanno provveduto alla redazione dei prospetti riepilogativi contenenti i dati relativi alle principali variabili rilevate a livello di foglio di mappa (Mod. ISTAT RIEP 1). Man mano che la compilazione dei prospetti riepilogativi è stata terminata, e comunque entro febbraio 2001, l'UCC ha provveduto a riepilogare tali prospetti a livello comunale, compilando l'apposito modello predisposto dall'Istat (Mod. ISTAT RIEP 2) che è stato inviato all'UCP competente per territorio. I modelli riepilogativi per Comune hanno

consentito all'Istat di elaborare e diffondere alcuni risultati preliminari l'8 marzo 2001 e quelli provvisori il 20 giugno 2001.

La verifica del buon andamento delle operazioni censuarie è stata svolta attraverso un sistema di monitoraggio basato su rapporti periodici inoltrati dagli UCC agli UCP. Tali rapporti sono stati immessi da questi ultimi nella rete telematica appositamente predisposta e sono stati resi disponibili in tempo reale agli uffici di censimento regionali (UCR) ed all'Istat. Più in dettaglio, il monitoraggio ha previsto le seguenti attività:

- a) gli uffici di censimento comunali:
 - hanno comunicato al competente UCP l'inizio della raccolta dei dati;
 - in funzione della numerosità aziendale di competenza, hanno inviato via fax o per via telematica, al competente UCP l'apposito modello con la comunicazione del numero dei questionari compilati, evidenziando anche il numero delle aziende viticole e zootecniche;
 - al termine della raccolta dei dati hanno trasmesso all'UCP gli appositi modelli, nei quali sono stati indicati, tra l'altro, il numero definitivo delle aziende censite, il numero delle aziende per le quali non è stato possibile condurre l'intervista, il numero delle aziende viticole e zootecniche, queste ultime distinte per gli allevamenti bovini, suini, ovini ed altri tipi, alcuni ulteriori dati riassuntivi a livello comunale;
- b) i responsabili provinciali dei coordinatori intercomunali: hanno inoltrato all'UCP e all'UCR competenti per territorio, mediamente ogni 14 giorni, un rapporto sull'attività svolta dai coordinatori intercomunali di propria competenza, compilando l'apposito modello predisposto dall'Istat; tale modello ha fornito per ogni coordinatore intercomunale il numero delle visite effettuate presso ciascun Comune di competenza, il numero dei questionari revisionati unitamente ai rilevatori e ai coordinatori comunali, il grado di difficoltà riscontrato dai rilevatori nella compilazione delle diverse sezioni dei questionari di rilevazione, nonché i problemi eventualmente riscontrati nell'attività dei Comuni;
- c) gli Uffici di censimento provinciali: hanno provveduto all'inserimento nella rete Internet delle informazioni ricevute dagli UCC e dai responsabili dei coordinatori intercomunali, impegnandosi tempestivamente a risolvere i problemi che emergevano dal monitoraggio;
- d) gli Uffici di censimento regionali: hanno riepilogato a livello regionale le informazioni ricevute dagli Uffici di censimento provinciali, utilizzando i prospetti appositamente predisposti dall'Istat, trasmettendoli per via telematica all'Istat ed alla competente Commissione tecnica regionale; essi sono, inoltre, intervenuti tempestivamente per la risoluzione dei problemi evidenziati dal monitoraggio, collaborando strettamente con gli UCP e gli Uffici regionali dell'Istat.

Il monitoraggio telematico è stato svolto utilizzando la rete Internet come struttura di trasmissione, limitando però l'accesso alle aree di monitoraggio ai soli soggetti autorizzati. In questo modo è stato possibile assicurare in tempo reale la condivisione delle informazioni relative allo stato di avanzamento delle operazioni censuarie tra tutti i soggetti della rete territoriale.

Al termine delle operazioni di rilevazione, gli UCC hanno confezionato tutto il materiale utilizzato per la raccolta dei dati, secondo le istruzioni trasmesse dall'Istat. Anche le operazioni di trasmissione del materiale sono state monitorate mediante apposite comunicazioni veicolate dalla rete telematica.

13. La registrazione controllata

La registrazione dei dati su supporto informatico è stata eseguita presso 6 centri distribuiti sul territorio nazionale. Tale attività è stata svolta dai centri applicando piani di registrazione controllata predisposti secondo norme tecniche, operative e di sicurezza stabilite dall'Istat che ha provveduto anche a verificarne l'applicazione. Ciò ha consentito di garantire la completa omogeneità tra le operazioni effettuate dai diversi centri.

Le regole di registrazione dei dati sono state impostate in modo da garantire la maggiore conformità possibile tra le informazioni memorizzate sul supporto informatico ed il questionario cartaceo. Inoltre, nel *software* di registrazione dei dati sono state introdotte alcune regole di incompatibilità con lo scopo di evidenziare particolari incongruenze. Compito dell'operatore è stato di verificare se l'errore segnalato fosse dovuto ad una errata digitazione oppure ad una errata compilazione del questionario. Nel primo caso l'operatore era tenuto a correggere l'errore introdotto; nel secondo, invece, doveva confermare la registrazione effettuata e segnalare la situazione anomala, secondo una opportuna sintassi, su un file di errori che è stato consegnato all'Istat insieme ai dati registrati.

I supporti informatici contenenti i dati registrati per ciascuna Provincia sono stati sottoposti dall'Istat ad una serie di controlli tecnici a campione che hanno garantito il rispetto degli standard di qualità della registrazione effettuata. In questo modo i livelli accertati di errore nella registrazione non hanno superato le soglie prestabilite per la validità dell'operazione.

La registrazione era stata inizialmente fissata nel periodo maggio - settembre 2001; tuttavia, alcune difficoltà tecniche riscontrate presso alcuni centri non hanno consentito il pieno rispetto della tempistica inizialmente predisposta, ritardando così la disponibilità presso l'Istat dei dati registrati per alcune Regioni.

14. Il trattamento informatico dei dati

Espletati i necessari controlli amministrativi e tecnici dei dati contenuti sul supporto informatico provinciale, i record registrati sono stati sottoposti ad un programma di controllo (piano di incompatibilità) che prevedeva l'imposizione automatica, sotto determinate condizioni, di notizie mancanti e la correzione di notizie registrate nei casi di accertata incongruenza.

Il controllo automatico dei dati qualitativi (mutabili) è stato effettuato con tabelle decisionali a doppia o multipla entrata (adottando come criteri di base le definizioni censuarie dei singoli quesiti) e con tabelle di correzione che, secondo combinazioni di risposte non compatibili, prevedevano quale risposta si dovesse ritenere non fondamentale e consentivano l'imposizione della relativa correzione. In caso di combinazioni di tre o più risposte incompatibili, si è corretto il minor numero di risposte necessarie a ristabilire la compatibilità tra esse.

Tabelle decisionali e di correzione per area geografica sono state impostate per quelle coltivazioni la cui presenza è limitata solo in aree geoclimatiche definite. Il controllo automatico dei dati quantitativi (variabili) è stato effettuato con i metodi dell'operatore logico e della funzione di controllo.

Per numerose variabili del questionario di azienda è stata verificata la relazione dell'operatore uguaglianza o disuguaglianza (maggiore o minore). Ad esempio, la superficie irrigata di una coltivazione non può essere superiore alla superficie complessiva della coltivazione stessa, la quantità di latte trasformato deve essere minore o uguale alla quantità di latte munto, e così via.

Maggiormente applicata è stata la funzione di controllo, considerato l'elevato numero di variabili soggette a quadratura con la funzione "addizione". Ad esempio, la somma delle singole superfici deve essere uguale alla superficie totale aziendale; la somma del numero dei capi delle singole categorie di bestiame bovino deve essere uguale al numero totale di capi bovini, e così via.

Inoltre, le risposte ai quesiti del questionario sono in prevalenza non obbligatorie. Ove però sono risultate presenti una o più risposte non obbligatorie, ciò ha implicato il controllo di presenza di risposta ad altro quesito.

Una volta verificata l'esistenza della condizione di errore, è stato automaticamente corretto il campo del *record* relativo al quesito affetto da errore. Nel caso di controlli tra più campi appartenenti allo stesso *record* o a *record* diversi relativi ad uno stesso questionario, sono stati scelti uno o più campi come fondamentali ed i rimanenti campi sono stati oggetto di correzione.

La procedura descritta ha permesso di ottenere come risultato una sufficiente minimizzazione della differenza tra i dati aggregati osservati e i dati aggregati reali.

Dal supporto informatico così ottenuto sono state elaborate delle tavole di controllo contenenti i principali caratteri delle aziende agricole rilevati con il questionario di azienda ed i possibili confronti con quelli del precedente Censimento del 1990, secondo i livelli territoriali previsti.

Un'analisi approfondita dei dati contenuti nelle tavole suddette ha consentito l'individuazione di "aziende anomale" (aventi cioè delle caratteristiche sostanzialmente diverse rispetto a quelle desumibili anche da altre fonti) da sottoporre ad ulteriori controlli ed eventuali correzioni parametriche o interattive.

Dopo l'ultimazione delle precedenti fasi di controllo critico e di analisi dei dati, si è proceduto alla costruzione di una struttura, tipo *data warehouse*, per la costruzione delle tavole statistiche. Tale struttura prevede la trasposizione dei dati dalla forma tipo "questionario" ad una forma più idonea per l'interrogazione dei microdati (Tabelle dei fatti).

I dati, infatti, presentavano una struttura studiata per fornire il massimo della *performance* in fase di inserimento, *check* e controllo. Detta struttura è del tutto inadatta per la produzione veloce di tavole statistiche e per l'analisi; a tal proposito si è resa necessaria la creazione di 21 tabelle dei fatti che aggregano settorialmente e per argomenti i dati di rilevazione, riclassificando ove necessario le voci e aggregando per classi e settori previsti dal piano di diffusione. Queste tabelle hanno alimentato tutti i processi di creazione dei volumi cartacei, della stampa su richiesta (*Print on demand*) e della produzione delle tavole sul *web*.

Le tabelle dei fatti sono le fonti che alimentano ulteriori strutture di dati (*datamart*) più sintetiche (a livello di Comune) che vengono poi date in *input* alle procedure informatiche preposte alla consultazione libera.

Sui *datamart* tutti i dati "sensibili" (a norma della Legge 675 a tutela della *privacy*) sono stati oscurati, al fine di preservare il segreto statistico. Gli elaborati prodotti sono stati realizzati parametrizzando il livello territoriale, in modo da produrre agevolmente le tavole a livello provinciale, regionale e nazionale.

15. Il piano di diffusione dei risultati

Tenuto conto del Protocollo di intesa tra Istat e Conferenza dei Presidenti delle Regioni e di quanto previsto dall'articolo 17 del regolamento di esecuzione del Censimento l'Istat ha fornito agli Uffici di statistica delle Regioni che ne hanno fatto richiesta i file dei dati definitivi, privi dei caratteri anagrafici, relativi alle singole unità di rilevazione per il territorio di rispettiva competenza. Ciò ha permesso di programmare la diffusione dei dati secondo modalità articolate nei tempi, negli strumenti e nei contenuti. In particolare, i dati provvisori del Censimento sono stati diffusi dall'Istat in due occasioni. Con la prima l'Istat ha diffuso l'8 marzo 2001 una "Statistica in breve" con alcuni dati preliminari relativi al numero complessivo di aziende agricole ed alla loro distribuzione per Regione. Successivamente l'Istat ha prodotto una seconda "Statistica in breve", che ha diffuso il 20 giugno 2001, con i dati provvisori a livello nazionale e regionale riferiti al numero delle aziende con e senza superficie agricola utilizzata (SAU), secondo le principali forme di utilizzazione dei terreni, e con allevamenti, secondo le principali specie di bestiame. Anche diverse Regioni hanno curato in proprio la diffusione dei dati provvisori ad un maggior livello di dettaglio a partire dal mese di giugno 2001.

Il piano di diffusione dei dati definitivi a livello regionale è stato concordato dall'Istat con il Centro Interregionale per il sistema informativo ed il sistema statistico (CISIS) ed è stato messo in atto secondo criteri organizzativi comuni. A partire dal 14 giugno 2002 sono state effettuate conferenze stampa organizzate congiuntamente dall'Istat e dai singoli Uffici di statistica delle Regioni, durante le quali sono stati presentati i risultati definitivi fino a livello comunale riguardanti le principali

caratteristiche strutturali delle aziende agricole. I principali dati sono stati anche esposti sui siti Internet dell'Istat e delle Regioni interessate insieme a prime note di commento.

Il piano di pubblicazione dei risultati definitivi del 5° Censimento generale dell'agricoltura è stato predisposto dall'Istat secondo un'articolazione che distingue tra livelli territoriali di riferimento e contenuti caratterizzanti. Le pubblicazioni sono così articolate:

A. Pubblicazioni generali

1. *“Caratteristiche strutturali delle aziende agricole”*
 - a) Fascicolo nazionale
 - b) Fascicoli regionali
 - c) Fascicoli provinciali
2. *“Caratteristiche tipologiche delle aziende agricole”*
 - a) Fascicolo nazionale
 - b) Fascicoli regionali
 - c) *I censimenti agricoli in Italia dal 1961 al 2000*
3. Organizzazione e atti del 5° Censimento generale dell'agricoltura

B. Pubblicazioni tematiche

1. La coltivazione della vite in Italia
 - volume 1 – *“Caratteristiche generali”*
 - volume 2 – *“Vitigni”*
2. Le aziende familiari
3. Le imprese agricole
4. I giovani in agricoltura
5. L'uso del suolo (le coltivazioni)
6. La zootecnia (gli allevamenti)
7. Le infrastrutture aziendali (gli impianti, i fabbricati rurali ed i mezzi meccanici agricoli)
8. La donna in agricoltura

Tutti i volumi previsti dal piano di pubblicazione sono resi disponibili anche sul sito Internet dell'Istat. Inoltre, viene reso disponibile agli utenti un *data warehouse* specializzato.

C. Data Warehouse

Al termine del processo di *check* e controllo, i dati memorizzati su *database* relazionale sono stati normalizzati e trattati secondo le regole statistiche ed i vincoli imposti dai metodi di rilevazione.

Grafico 1 – Struttura del Data Warehouse

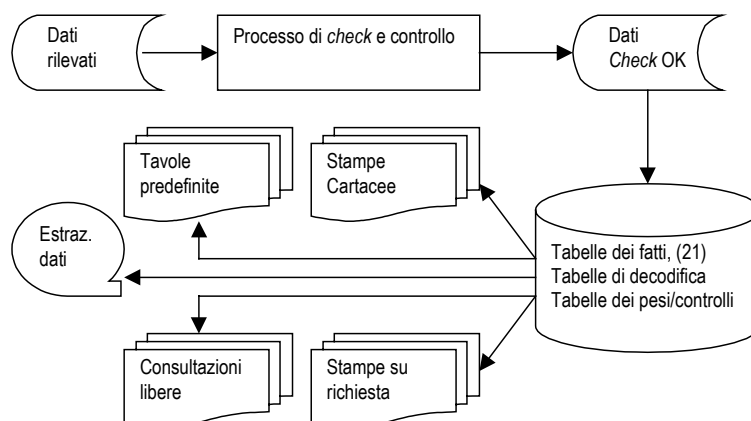

Essi sono stati trasferiti in strutture denominate “tabelle dei fatti”. Queste sono uniche per tutti i successivi processi del *Data Warehouse*.

La sua disponibilità consente ad utenti remoti di creare proprie interrogazioni e di ottenere risposte garantite sotto il profilo dell'integrità dei dati e del rispetto del segreto statistico.

16. Le indagini di qualità e copertura

La qualità dell'informazione statistica fornita dal 5° Censimento generale dell'agricoltura è stata documentata dall'Istat con due rilevazioni post-censuarie mirate a valutare il grado di copertura e il grado di attendibilità delle singole risposte fornite dai conduttori di azienda. Le due rilevazioni post-censuarie sono state eseguite, con riferimento al censimento dell'agricoltura, per la prima volta in questa occasione. Nella precedenti edizioni la valutazione della qualità dell'informazione, fornita con i risultati censuari, era stata realizzata con altre tecniche di analisi dei dati, come risulta dagli specifici volumi a suo tempo pubblicati. Le due indagini di controllo post-censuarie realizzate in questa occasione sono:

- *indagine di copertura*, finalizzata a fornire una misurazione del grado di copertura del Censimento relativamente alla popolazione delle aziende agricole, mediante un campione areale di fogli di mappa del Catasto dei terreni.
- *indagine di qualità*, finalizzata a fornire alcune valutazioni dell'errore di misura dovuto al processo di risposta, mediante reintervista telefonica su un campione di aziende rilevate al Censimento.

Con riferimento alla prima indagine, per *tasso di copertura* si intende il rapporto tra il numero di aziende agricole rilevate al Censimento ed il numero di aziende realmente esistenti sul territorio nazionale alla data di riferimento del Censimento stesso (22 Ottobre 2000).

I domini territoriali di riferimento delle stime sono: l'intero territorio nazionale (ad esclusione della Provincia autonoma di Bolzano), le cinque ripartizioni geografiche (Nord Ovest, Nord Est, Centro, Sud, Isole), le 19 Regioni e la Provincia autonoma di Trento.

Nell'indagine campionaria, di tipo areale, le unità finali di campionamento sono costituite dai fogli di mappa del Catasto dei terreni.⁴ Nella fase di rilevazione sono state individuate le aziende agricole che, alla data di riferimento del Censimento, avevano terreni nelle particelle catastali⁵ di ciascuno dei fogli di mappa selezionati nel campione.

Il disegno di campionamento è del tipo a due stadi con stratificazione delle unità di primo stadio.

Il primo stadio di campionamento è costituito dai Comuni che sono stati stratificati, nell'ambito di ciascuna Regione o Provincia autonoma, nel modo seguente:

- a) i Comuni del medesimo strato sono omogenei rispetto alla variabile numero di aziende facenti parte della lista inviata dall'Istat ai Comuni per il Censimento;
- b) gli strati hanno approssimativamente la medesima dimensione, ossia il numero di aziende agricole è circa lo stesso nei vari strati della Regione.

In ogni strato è stato selezionato un unico Comune campione con probabilità proporzionale alla sua dimensione definita secondo il punto (b) sopra riportato. Il secondo stadio di campionamento è stato costituito dai fogli di mappa catastali. In ciascun Comune campione è stato selezionato un unico foglio del Catasto dei terreni con probabilità proporzionale alla sua dimensione definita secondo il punto (b) sopra riportato. Ciascun foglio di mappa selezionato nel campione è stato sottoposto nuovamente a censimento, al fine di individuare le aziende agricole che avevano terreni nel territorio individuato dal foglio stesso.

⁴ *Foglio di mappa catastale*: insieme di particelle catastali continue, rurali o urbane, che appartengono a precise porzioni di territorio, predeterminate dal catasto dei terreni.

⁵ *Particella catastale*: poligono chiuso di una porzione di territorio situata in uno stesso Comune appartenente ad un'unica proprietà (la quale può appartenere a più soggetti), avente la stessa qualità o classe e la stessa destinazione. Una particella è individuata da un numero identificativo, da un foglio di mappa all'interno del quale è inserita, dal Comune e Provincia in cui il foglio ricade.

Obiettivo dell'*indagine di qualità* è stato ottenere stime sufficientemente affidabili dell'errore di misura e delle sue principali componenti (varianza di risposta e direzione dell'eventuale errore di misura) relativamente alle variabili più significative rilevate tramite il questionario censuario.

La rilevazione è stata condotta su un campione di aziende agricole, già rilevate al Censimento, attraverso una reintervista effettuata con tecniche di rilevazione telefonica (CATI). Le variabili oggetto dell'intervista telefonica riguardavano l'uso dei terreni, la consistenza dei principali allevamenti e le giornate di lavoro dell'annata agraria 1999-2000. Il meccanismo dell'indagine ha previsto il confronto tra il dato ottenuto sulla medesima unità nelle due rilevazioni – per le variabili rilevate sia al Censimento che all'indagine di qualità – e la riconciliazione delle eventuali differenze tra il dato rilevato al Censimento e la risposta all'intervista telefonica.

I domini territoriali di riferimento sono stati rappresentati dall'intero territorio nazionale, dalle cinque ripartizioni geografiche (Nord-Ovest, Nord-Est, Centro, Sud, Isole) e per alcune variabili dalle 19 Regioni e dalla Provincia Autonoma di Bolzano.

Per la selezione del campione di aziende agricole è stato adottato un disegno di campionamento a due stadi, con stratificazione delle unità del primo e del secondo stadio. Il primo stadio è stato rappresentato dai Comuni, stratificati per zona altimetrica e numero di aziende facenti parte della lista di aziende agricole rilevate al Censimento; il secondo stadio è stato costituito dalle aziende agricole stratificate per classe di superficie totale.

Avvertenze alle tavole

Generali

Le denominazioni e le circoscrizioni territoriali di Province e Comuni fanno riferimento alla data del 22 ottobre 2000. Nelle tavole che riportano i dati per classi di valori (superficie totale, superficie agricola utilizzata, giornate di lavoro, ecc.) gli estremi inferiori di ciascuna classe s'intendono inclusi e gli estremi superiori esclusi. Così, ad esempio, nelle classi di superficie da 2 a 5 ettari sono comprese le aziende da 2,00 ettari fino a 4,99 ettari.

Per alcune tavole si deve tener presente che, secondo i caratteri considerati, la stessa azienda può essere conteggiata più volte. Con riferimento alle coltivazioni, ad esempio, un'azienda che pratica la coltivazione della vite e dell'olivo risulta sia tra quelle che coltivano la vite che tra quelle che coltivano l'olivo. Allo stesso modo, un'azienda che pratica l'irrigazione con diverse modalità di approvvigionamento dell'acqua è conteggiata tante volte quante sono le modalità di approvvigionamento utilizzate. Ad esempio, un'azienda che si approvvigiona di acqua irrigua sia da un lago artificiale che da altre aziende agricole entra nel conteggio sia del primo che del secondo dato.

Poiché la superficie agricola utilizzata (SAU) costituisce parte della superficie totale, nella ripartizione delle aziende per classi di SAU si verifica normalmente uno slittamento delle aziende verso le classi inferiori. Così, ad esempio, un'azienda con 3,50 ettari di superficie totale, di cui 1,20 ettari di SAU, è conteggiata nella classe da 3 a 5 ettari nella ripartizione per classi di superficie totale e nella classe da 1 a 2 ettari nella ripartizione per classi di SAU.

Nella fiancata delle tavole, una determinata modalità di variabile è presente solo se esiste almeno un caso verificato. Ad esempio, le sei modalità della forma di conduzione (conduzione diretta del coltivatore con solo manodopera familiare; conduzione diretta del coltivatore con manodopera familiare prevalente; conduzione diretta del coltivatore con manodopera extrafamiliare prevalente; conduzione con salariati; conduzione a colonia parziaria appoderata; altra forma di conduzione) compaiono tutte in fiancata solo se per ciascuna di esse è stato rilevato almeno un caso.

Particolari

Tavola 1.1 – Nella distribuzione per titolo di possesso dei terreni sono escluse le aziende senza terreno agrario (esclusivamente zootecniche), in quanto la distribuzione si riferisce al titolo di possesso della

superficie totale. Le superfici medie aziendali riferite alle forme di conduzione (prima parte della tavola) sono calcolate rispetto al numero totale delle aziende rilevate, mentre quelle riferite ai titoli di possesso dei terreni (seconda parte della tavola) sono calcolate rispetto al numero delle aziende con superficie.

Tavola 1.2 – Sono escluse le aziende senza superficie agricola utilizzata (esclusivamente forestali, esclusivamente zootecniche e forestali-zootecniche).

Tavola 1.4 – La voce SEMINATIVI comprende la modalità *orti familiari* prevista nel questionario di azienda. Nella voce FORAGGERE AVVICENDATE è compresa la modalità *piante sarchiate da foraggio*. La voce VITE comprende anche la modalità *viti non innestate* e non comprende le modalità *viti madri di portinnesto* e *barbatelle*. Per garantire il confronto con i dati dei due censimenti precedenti, la voce FRUTTIFERI riferita agli anni 1982 e 1990 comprende la modalità *castagneti da frutto*, considerata autonoma nei relativi questionari di azienda.

Tavola 1.5 – La voce ALTRO riferita all'approvvigionamento dell'acqua irrigua comprende le seguenti modalità previste nel questionario di azienda: *da acquedotto*, *da acque sotterranee*, *diretto da impianto di depurazione*, *raccolta acque pluviali*. La voce IN ALTRA FORMA riferita alla gestione dell'acqua irrigua comprende la modalità *gestione autonoma*. La voce ASPERSIONE riferita ai sistemi di irrigazione comprende la modalità *microirrigazione* prevista nel questionario di azienda.

Tavola 1.6 – Con riferimento al 2000, la differenza che si riscontra tra la somma degli addendi e il totale della superficie è dovuta ad arrotondamenti operati direttamente dal calcolatore, causati dalla ridistribuzione proporzionale del totale della superficie irrigata tra le diverse tipologie di coltivazioni effettivamente irrigate, limitatamente alle aziende per le quali il totale della superficie irrigata è risultato al controllo maggiore del totale della superficie irrigabile. Con riferimento al 1990, la voce FRUMENTO comprende solo la modalità *frumento duro*, mentre il *frumento tenero* è incluso nella voce ALTRE COLTIVAZIONI.

Tavola 1.7 – La voce AZIENDE CON ALLEVAMENTI comprende anche le aziende con produzione di pulcini di un giorno mediante incubazione artificiale.

Tavola 1.10 – La voce ALTRI MEZZI MECCANICI riferita al 2000 comprende le seguenti modalità previste nel questionario di azienda: *macchine per la raccolta completamente automatizzata di pomodoro da industria e di altri prodotti* e *altri mezzi meccanici utilizzati*. La stessa voce riferita al 1990 comprende le modalità *macchine per la raccolta di ortive, uve e frutta*; *raccogliatrici-trinciatrici*; *raccogliatrici-presse di foraggio*; *automezzi per trasporto merci*; *altri mezzi meccanici utilizzati* previste nel relativo questionario. La stessa voce riferita al 1982 comprende le modalità *macchine per la raccolta della frutta*; *raccogliatrici-trinciatrici*; *automezzi per trasporto merci* e *altri mezzi meccanici utilizzati* previste nel relativo questionario.

Tavola 2.1 – Sono escluse le aziende senza terreno agrario (esclusivamente zootecniche).

Tavola 2.2 – Sono escluse le aziende senza terreno agrario (esclusivamente zootecniche).

Tavola 2.3 – Sono escluse le aziende senza superficie agricola utilizzata (esclusivamente forestali, esclusivamente zootecniche e forestali-zootecniche).

Tavola 2.4 – Sono escluse le aziende senza superficie agricola utilizzata (esclusivamente forestali, esclusivamente zootecniche e forestali-zootecniche).

Tavola 2.5 – Sono escluse le aziende senza terreno agrario (esclusivamente zootecniche).

Tavola 2.6 – Sono escluse le aziende senza superficie agricola utilizzata (esclusivamente forestali, esclusivamente zootecniche e forestali-zootecniche).

Tavola 2.10 – La voce SEMINATIVI comprende la modalità *orti familiari* prevista nel questionario di azienda.

Tavola 2.11 – La voce SEMINATIVI non comprende la modalità *orti familiari*.

Tavola 2.12 – Nella tavola sono riportate solo le principali coltivazioni praticate. Per tale motivo, nella seconda parte della tavola (superficie investita), la somma degli addendi non corrisponde al totale. La voce VITE non comprende le modalità *viti madri di portinnesto* e *barbatelle* previste nel questionario di azienda.

Tavola 2.16 – I vitigni sono indicati sia con il codice di riferimento che con la denominazione.

Tavola 2.17 – Sono escluse le aziende senza terreno agrario (esclusivamente zootecniche).

Tavole 2.20 e 2.21 – Nella superficie irrigabile può essere compresa la superficie investita ad arboricoltura da legno. Pertanto può verificarsi il caso di aziende che hanno superficie irrigabile pur essendo prive di SAU.

Tavola 2.22 – La differenza tra il totale della superficie irrigata di Tav. 2.21 e la somma delle superfici effettivamente irrigate è dovuta ad arrotondamenti operati direttamente dal calcolatore, causati dalla ridistribuzione proporzionale del totale della superficie irrigata tra le coltivazioni stesse, limitatamente alle aziende per le quali il totale della superficie irrigata è risultato al controllo maggiore del totale della superficie irrigabile.

Tavola 2.67 – Nei casi in cui il capo azienda ha conseguito più titoli di studio, sia in scuole ad indirizzo agrario che in altri tipi di scuole, è stato considerato esclusivamente il titolo di studio conseguito nelle scuole ad indirizzo agrario.

Tavola 3.1 – Sono escluse le aziende senza superficie agricola utilizzata (esclusivamente forestali, esclusivamente zootecniche e forestali-zootecniche).

Tavola 3.3 – La voce SEMINATIVI comprende la modalità *orti familiari*. La voce ALTRA SUPERFICIE comprende anche la modalità *superficie agraria non utilizzata*,

Tavola 3.5 – La voce VITE non comprende le modalità *viti madri di portinnesto* e *barbatelle*.

Tavole statistiche

Capitolo 1 – Confronti temporali (Universo Italia)

Tavola 1.1 - Aziende e relativa superficie totale per forma di conduzione e titolo di possesso dei terreni (superficie in ettari)

FORME DI CONDUZIONE TITOLI DI POSSESSO DEI TERRENI	ANNI DI CENSIMENTO						SUPERFICIE MEDIA AZIENDALE		
	2000		1990		1982		2000	1990	1982
	Aziende	Superficie totale	Aziende	Superficie totale	Aziende	Superficie totale			
FORME DI CONDUZIONE									
Conduzione diretta del coltivatore	29.808	228.355,96	51.735	274.713,53	63.367	287.876,44	7,66	5,31	4,54
<i>Con solo manodopera familiare</i>	<i>29.068</i>	<i>203.433,63</i>	<i>50.555</i>	<i>247.923,16</i>	<i>57.141</i>	<i>251.634,09</i>	<i>7,00</i>	<i>4,90</i>	<i>4,40</i>
<i>Con manodopera familiare prevalente</i>	<i>579</i>	<i>15.577,25</i>	<i>917</i>	<i>15.102,39</i>	<i>4.866</i>	<i>24.878,44</i>	<i>26,90</i>	<i>16,47</i>	<i>5,11</i>
<i>Con manodopera extrafamiliare prevalente</i>	<i>161</i>	<i>9.345,08</i>	<i>263</i>	<i>11.687,98</i>	<i>1.360</i>	<i>11.363,91</i>	<i>58,04</i>	<i>44,44</i>	<i>8,36</i>
Conduzione con salariati	5.144	189.575,00	6.029	214.768,83	3.363	221.793,21	36,85	35,62	65,95
Conduzione a colonia parziaria appoderata	7	56,77	83	846,38	272	2.497,17	8,11	10,20	9,18
Altra forma di conduzione	4	15,75	1	0,60	441	1.026,69	3,94	0,60	2,33
TOTALE	34.963	418.003,48	57.848	490.329,34	67.443	513.193,51	11,96	8,48	7,61
TITOLI DI POSSESSO DEI TERRENI									
Solo in proprietà	24.449	259.943,41	46.016	333.199,65	51.100	374.162,33	10,63	7,24	7,32
Solo in affitto	1.091	21.493,11	1.076	32.955,52	1.427	8.536,17	19,70	30,63	5,98
Parte in proprietà e parte in affitto	9.407	136.566,96	10.722	124.174,17	14.784	130.495,01	14,52	11,58	8,83
<i>In proprietà</i>	<i>-</i>	<i>70.901,61</i>	<i>-</i>	<i>73.533,69</i>	<i>-</i>	<i>77.867,45</i>	<i>7,54</i>	<i>6,86</i>	<i>5,27</i>
<i>In affitto</i>	<i>-</i>	<i>65.665,35</i>	<i>-</i>	<i>50.640,48</i>	<i>-</i>	<i>52.627,56</i>	<i>6,98</i>	<i>4,72</i>	<i>3,56</i>
TOTALE	34.947	418.003,48	57.814	490.329,34	67.311	513.193,51	11,96	8,48	7,62

Tavola 1.2 - Aziende e relativa superficie agricola utilizzata (SAU) per forma di conduzione e titolo di possesso dei terreni (superficie in ettari)

FORME DI CONDUZIONE TITOLI DI POSSESSO DEI TERRENI	ANNI DI CENSIMENTO						SUPERFICIE MEDIA AZIENDALE		
	2000		1990		1982		2000	1990	1982
	Aziende	SAU	Aziende	SAU	Aziende	SAU			
FORME DI CONDUZIONE									
Conduzione diretta del coltivatore	29.275	188.784,28	50.334	198.895,37	61.947	210.961,59	6,45	3,95	3,41
<i>Con solo manodopera familiare</i>	<i>28.542</i>	<i>168.771,02</i>	<i>49.166</i>	<i>178.397,96</i>	<i>55.746</i>	<i>181.094,59</i>	<i>5,91</i>	<i>3,63</i>	<i>4,90</i>
<i>Con manodopera familiare prevalente</i>	<i>575</i>	<i>12.685,31</i>	<i>912</i>	<i>12.047,57</i>	<i>4.857</i>	<i>20.995,15</i>	<i>22,06</i>	<i>13,21</i>	<i>4,32</i>
<i>Con manodopera extrafamiliare prevalente</i>	<i>158</i>	<i>7.327,95</i>	<i>256</i>	<i>8.449,84</i>	<i>1.344</i>	<i>8.871,85</i>	<i>46,38</i>	<i>33,01</i>	<i>6,60</i>
Conduzione con salariati	5.020	49.284,63	5.945	57.237,62	3.246	58.938,70	9,82	9,63	18,16
Conduzione a colonia parziaria appoderata	7	52,91	83	721,22	272	2.242,94	7,56	8,69	8,25
Altra forma di conduzione	2	2,59	1	0,56	440	795,38	1,30	0,56	1,81
TOTALE	34.304	238.124,41	56.363	256.854,77	65.905	272.938,61	6,94	4,56	4,14
TITOLI DI POSSESSO DEI TERRENI									
Solo in proprietà	24.052	105.070,03	44.791	147.832,58	50.270	158.131,49	4,37	3,30	3,15
Solo in affitto	1.276	17.118,34	1.207	9.174,49	1.657	7.884,97	13,42	7,60	4,76
Parte in proprietà e parte in affitto	8.976	115.936,04	10.365	99.847,70	13.978	106.922,15	12,92	9,63	7,65
<i>In proprietà</i>	<i>-</i>	<i>59.408,15</i>	<i>-</i>	<i>55.553,07</i>	<i>-</i>	<i>60.969,92</i>	<i>6,62</i>	<i>5,36</i>	<i>4,36</i>
<i>In affitto</i>	<i>-</i>	<i>56.527,89</i>	<i>-</i>	<i>44.294,63</i>	<i>-</i>	<i>45.952,23</i>	<i>6,30</i>	<i>4,27</i>	<i>3,29</i>
TOTALE	34.304	238.124,41	56.363	256.854,77	65.905	272.938,61	6,94	4,56	4,14

Tavola 1.3 - Aziende e relativa superficie totale per classe di superficie totale e classe di superficie agricola utilizzata (SAU)
(superficie in ettari)

CLASSI DI SUPERFICIE TOTALE CLASSI DI SAU	ANNI DI CENSIMENTO					
	2000		1990		1982	
	Aziende	Superficie totale	Aziende	Superficie totale	Aziende	Superficie totale
CLASSI DI SUPERFICIE TOTALE						
Senza superficie	16	-	34	-	132	-
Meno di 1 ettaro	6.780	3.890,29	14.178	7.543,86	17.139	8.834,60
1 -- 2	6.507	9.484,44	11.327	15.973,69	12.998	18.269,29
2 -- 3	4.365	10.719,01	7.316	17.644,15	8.760	21.057,87
3 -- 5	5.491	21.324,11	9.160	35.013,15	10.919	41.563,94
5 -- 10	5.479	38.497,28	8.620	59.331,59	10.207	70.098,74
10 -- 20	3.492	48.580,31	4.722	63.795,52	4.985	66.827,81
20 -- 30	1.208	29.339,66	1.170	27.788,29	1.055	24.911,51
30 -- 50	826	31.475,22	665	24.869,04	608	22.514,30
50 -- 100	502	33.801,16	353	24.010,31	347	23.790,89
100 ed oltre	297	190.892,00	303	214.359,74	293	215.324,56
TOTALE	34.963	418.003,48	57.848	490.329,34	67.443	513.193,51
CLASSI DI SAU						
Senza superficie	659	24.746,35	1.485	35.425,83	1.538	37.967,52
Meno di 1 ettaro	8.958	9.644,54	20.815	33.403,54	24.295	28.630,92
1 -- 2	6.481	13.243,01	11.062	26.888,11	13.226	32.092,72
2 -- 3	4.186	13.573,01	6.432	22.646,09	7.897	28.660,81
3 -- 5	4.889	25.090,87	7.015	35.648,44	8.537	42.895,65
5 -- 10	4.671	39.626,82	6.047	51.844,60	7.126	60.874,80
10 -- 20	2.841	50.653,84	3.245	52.357,37	3.210	50.462,37
20 -- 30	983	29.919,12	769	21.077,89	737	20.321,05
30 -- 50	693	31.998,40	512	26.788,00	432	32.361,34
50 -- 100	408	41.762,18	272	35.657,19	264	52.647,94
100 ed oltre	194	137.745,34	194	148.592,28	181	126.278,39
TOTALE	34.963	418.003,48	57.848	490.329,34	67.443	513.193,51

Tavola 1.4 - Aziende e relativa superficie investita per le principali coltivazioni praticate (superficie in ettari)

COLTIVAZIONI	ANNI DI CENSIMENTO						SUPERFICIE MEDIA AZIENDALE		
	2000		1990		1982		2000	1990	1982
	Aziende	Superficie investita	Aziende	Superficie investita	Aziende	Superficie investita			
SEMINATIVI	31.466	174.849,75	52.485	182.156,61	62.027	183.698,67	5,56	3,47	2,96
Cereali	23.490	104.711,71	34.607	87.700,30	46.967	138.357,76	4,46	2,53	2,95
<i>Frumento tenero</i>	1.566	4.977,42	1.716	5.762,81	3.622	10.156,51	3,18	3,36	2,80
<i>Frumento duro</i>	272	724,19	181	483,17	332	553,05	2,66	2,67	1,67
<i>Orzo</i>	3.322	6.279,94	7.420	16.468,74	8.936	11.866,91	1,89	2,22	1,33
<i>Grano turco</i>	22.328	92.278,62	32.447	64.602,13	45.991	115.166,73	4,13	1,99	2,50
<i>Riso</i>	-	-	-	-	-	-	-	-	-
Legumi secchi	163	88,81	539	181,30	872	82,37	0,54	0,34	0,09
Patata	1.169	279,53	4.084	498,87	7.347	863,97	0,24	0,12	0,12
Barbabietola da zucchero	799	4.805,18	720	4.522,98	181	1.729,21	6,01	6,28	9,55
Piante industriali	7.559	38.209,56	18.857	60.850,98	90	473,64	5,05	3,23	5,26
Ortive	2.003	1.244,39	2.497	1.087,30	8.876	1.776,79	0,62	0,44	0,20
Foraggere avvicendate	5.413	14.437,01	12.500	24.292,51	22.044	38.750,98	2,67	1,94	1,76
COLTIVAZIONI LEGNOSE AGRARIE	13.343	22.753,84	23.608	22.752,13	36.109	25.166,06	1,71	0,96	0,70
Vite	12.285	17.804,85	22.470	18.439,84	35.014	21.605,04	1,45	0,82	0,62
<i>per vini DOC e DOCG</i>	3.195	12.935,54	3.283	11.329,26	3.453	9.809,59	4,05	3,45	2,84
<i>per altri vini</i>	9.808	4.819,57	19.714	7.003,58	32.213	11.700,84	0,49	0,36	0,36
<i>per uva da tavola</i>	152	44,75	294	92,62	66	19,04	0,29	0,32	0,29
Olivo	266	124,62	158	123,20	200	19,54	0,47	0,78	0,10
Agrumi	-	-	-	-	-	-	-	-	-
Fruttiferi	1.646	2.827,64	1.987	3.020,55	2.352	2.970,23	1,72	1,52	1,26
Vivai	375	1.711,15	289	1.083,42	345	708,30	4,56	3,75	2,05
PRATI PERMANENTI E PASCOLI	10.021	40.520,82	17.842	51.946,03	22.603	64.073,88	4,04	2,91	2,83
SUPERFICIE AGRICOLA UTILIZZATA	34.304	238.124,41	56.363	256.854,77	65.905	272.938,61	6,94	4,56	4,14
ARBORICOLTURA DA LEGNO	2.282	7.225,40	-	-	-	-	3,17	-	-
<i>di cui pioppeti</i>	1.551	6.316,45	867	4.223,25	652	3.480,30	4,07	4,87	5,34
BOSCHI	11.072	103.363,68	20.855	138.726,34	24.077	153.553,38	9,34	6,65	6,38
SUPERFICIE AGRARIA NON UTILIZZATA	4.489	32.501,51	9.465	51.316,27	13.403	45.777,24	7,24	5,42	3,42
ALTRA SUPERFICIE	31.399	36.788,48	52.738	39.208,71	56.624	37.443,98	1,17	0,74	0,66
SUPERFICIE TOTALE	34.947	418.003,48	57.814	490.329,34	67.311	513.193,51	11,96	8,48	7,62

Tavola 1.5 - Aziende con irrigazione secondo il tipo di approvvigionamento dell'acqua irrigua ed il sistema di irrigazione

TIPI DI APPROVVIGIONAMENTO SISTEMI DI IRRIGAZIONE	ANNI DI CENSIMENTO		
	2000	1990	1982
APPROVVIGIONAMENTO DELL'ACQUA IRRIGUA	10.770	17.764	15.260
Fonte di approvvigionamento			
<i>Da corsi d'acqua superficiali</i>	6.853	3.079	1.178
<i>Da laghi naturali e laghetti artificiali</i>	98	40	97
<i>Altro</i>	5.555	3.913	2.747
Gestione dell'acqua irrigua			
<i>Da consorzi di irrigazione e di bonifica</i>	7.671	12.113	11.081
<i>Da altre aziende agricole</i>	77	52	44
<i>In altra forma</i>	3.533	300	1.000
SISTEMI DI IRRIGAZIONE			
Scorrimento superficiale ed infiltrazione laterale	5.258	9.201	10.461
Sommersione	7	131	137
Aspersione (a pioggia)	7.096	10.193	6.120
Goccia	233	391	92
Altro sistema	146	355	67

Tavola 1.6 - Aziende con irrigazione secondo le principali coltivazioni irrigate (superficie in ettari)

COLTIVAZIONI IRRIGATE	ANNI DI CENSIMENTO					
	2000		1990		1982	
	Aziende	Superficie irrigata	Aziende	Superficie irrigata	Aziende	Superficie irrigata
Frumento	175	466,30	25	101,82	-	-
Granoturco da granella	8.184	41.164,60	10.788	27.339,47	11.814	32.623,00
Patata	122	95,22	100	45,47	-	-
Barbabietola da zucchero	167	1.216,09	161	895,89	-	-
Girasole	7	22,86	42	103,27	-	-
Soia	1.180	6.078,03	5.584	19.795,58	-	-
Ortive	456	431,62	623	369,26	1.080	348,03
Foraggiere avvicendate	662	2.248,22	1.734	4.332,48	3.427	6.237,67
Vite	2.755	6.073,43	4.231	5.511,92	5.599	5.326,97
Agrumi	-	-	-	-	-	-
Fruttiferi	576	2.038,61	462	1.936,28	300	1.578,34
Altre coltivazioni	1.701	3.367,22	3.063	2.253,74	2.658	1.541,09
TOTALE	10.770	63.202,20	14.915	62.685,18	15.260	47.655,10

Tavola 1.7 - Aziende con allevamenti secondo le principali specie di bestiame

SPECIE DI BESTIAME	ANNI DI CENSIMENTO					
	2000		1990		1982	
	Aziende	Capi	Aziende	Capi	Aziende	Capi
AZIENDE CON ALLEVAMENTI	14.679	-	31.742	-	48.531	-
BOVINI E BUFALINI	3.765	101.335	9.108	152.869	18.015	192.379
<i>Vacche da latte</i>	2.596	44.146	7.507	67.471	15.300	78.142
OVINI	231	6.270	422	5.797	630	4.638
<i>Pecore</i>	207	4.942	397	4.766	604	3.933
CAPRINI	624	6.128	1.395	8.063	2.194	7.870
<i>Capre</i>	521	5.229	1.329	7.018	2.013	6.745
EQUINI	647	2.310	950	2.510	1.444	6.286
SUINI	3.095	191.663	7.290	207.531	16.662	155.777
<i>Scrofe</i>	100	20.291	166	17.554	428	10.018
CONIGLI	4.386	719.412	12.982	539.032	27.680	513.392
<i>Fattrici</i>	3.513	69.162	10.035	65.171	21.065	85.218
ALLEVAMENTI AVICOLI	11.827	8.638.393	27.038	6.569.727	43.479	5.747.110
<i>Polli da carne</i>	4.292	7.426.089	9.920	5.132.023	17.484	4.247.528
<i>Galline da uova</i>	10.944	624.838	25.279	930.687	38.798	1.086.094
<i>Altri avicoli</i>	2.857	587.466	5.885	507.017	13.807	413.488

Tavola 1.8 - Aziende e relativo numero di giornate di lavoro per categoria di manodopera aziendale e classe di giornate di lavoro aziendale

CATEGORIE DI MANODOPERA AZIENDALE CLASSI DI GIORNATE DI LAVORO AZIENDALE	ANNI DI CENSIMENTO					
	2000		1990		1982	
	Aziende	Giornate di lavoro	Aziende	Giornate di lavoro	Aziende	Giornate di lavoro
CATEGORIE DI MANODOPERA AZIENDALE						
Conduttore	34.531	2.935.398	57.405	4.014.857	67.030	5.824.067
Coniuge	13.947	985.084	24.869	1.472.242	30.254	2.458.214
Familiari e parenti del conduttore	9.024	1.084.389	17.203	1.692.880	21.381	2.415.304
Manodopera aziendale a tempo indeterminato	695	357.107	800	486.521	901	693.035
Manodopera aziendale a tempo determinato	933	261.728	1.359	301.137	7.167	593.660
CLASSI DI GIORNATE DI LAVORO AZIENDALE						
Meno di 50	17.310	279.728	31.177	495.549	26.308	591.824
50 -- 100	4.708	312.218	7.670	513.138	10.642	718.877
100 -- 200	4.282	576.484	6.574	895.773	10.819	1.485.063
200 -- 300	2.395	557.880	3.928	932.453	6.233	1.482.649
300 -- 500	3.254	1.196.163	4.383	1.631.439	7.460	2.783.887
500 -- 1000	2.370	1.609.462	3.442	2.301.054	5.134	3.359.581
1000 -- 2500	585	789.125	605	808.382	750	982.531
2500 ed oltre	59	302.646	69	389.849	97	579.868
TOTALE	34.963	5.623.706	57.848	7.967.637	67.443	11.984.280

Tavola 1.9 - Aziende con abitazioni

ABITAZIONI	ANNI DI CENSIMENTO					
	2000		1990		1982	
	Aziende	Numero abitazioni	Aziende	Numero abitazioni	Aziende	Numero abitazioni
AZIENDE CON ABITAZIONI	27.203	30.710	37.685	42.198	32.068	36.295
Occupate	26.532	28.616	36.907	39.996	31.414	34.591
<i>dal conduttore, familiari e parenti</i>	26.213	-	36.609	38.882	31.073	32.885
<i>da altra manodopera aziendale</i>	135	-	182	372	278	714
<i>da altre persone</i>	440	-	471	742	633	992
Non occupate	1.851	2.094	1.872	2.202	1.458	1.704
Aziende che praticano agriturismo	263	-	72	-	130	-

Tavola 1.10 - Aziende che utilizzano mezzi meccanici nel complesso e numero di mezzi di proprietà dell'azienda

MEZZI MECCANICI	ANNI DI CENSIMENTO					
	2000		1990		1982	
	Aziende in complesso	Numero mezzi di proprietà	Aziende in complesso	Numero mezzi di proprietà	Aziende in complesso	Numero mezzi di proprietà
AZIENDE CHE UTILIZZANO MEZZI MECCANICI	32.566	-	50.300	-	53.921	-
Trattrici	29.189	34.927	43.266	38.163	45.366	35.670
<i>Di potenza inferiore a 40 kw</i>	12.933	13.185	20.796	19.471	25.797	20.989
<i>Da 40 Kw a meno di 60 Kw</i>	14.747	12.841	19.146	12.240	18.389	9.626
<i>Oltre 60 Kw</i>	14.132	8.901	19.896	6.452	12.936	5.055
Motocoltivatori, motozappe, motofresatrici e motofalciatrici	14.999	16.182	20.909	20.708	22.977	19.888
Mietitrebbiatrici	22.179	819	35.117	865	28.733	735
Macchine per la raccolta automatizzata di:						
<i>Patata</i>	57	36	42	22	45	27
<i>Barbabietola da zucchero</i>	533	7	533	31	90	26
Apparecchi meccanici per l'irrorazione di prodotti fitoiatrici	17.418	11.607	29.482	16.669	24.794	15.124
Macchine per la fertilizzazione	18.053	11.284	27.562	12.691	20.775	9.336
Altri mezzi meccanici	7.225	-	27.679	-	27.424	-

Capitolo 2 – Dati provinciali (Universo Italia)

Tavola 2.1 - Aziende, relativa superficie totale e numero di giornate di lavoro effettuate nell'azienda per classe di superficie totale e forma giuridica (superficie in ettari)

	CLASSI DI SUPERFICIE TOTALE									
FORME GIURIDICHE	Meno di 1	1 -- 2	2 -- 5	5 -- 10	10 -- 20	20 - 30	30 -- 50	50 -- 100	100 ed oltre	Totale
AZIENDE										
Azienda individuale	6.730	6.442	9.738	5.379	3.286	1.050	636	313	112	33.686
Comunanza o affittanza collettiva	12	7	16	13	8	6	1	1	1	65
Società di persone e di capitali	32	50	80	76	189	146	173	174	106	1.026
Semplice	15	18	41	63	154	125	153	146	61	776
In nome collettivo	2	1	9	1	8	7	2	7	5	42
A responsabilità limitata	1	3	6	1	15	9	9	11	16	71
In accomandita semplice	-	2	1	4	6	3	8	6	5	35
In accomandita per azioni	-	-	-	-	-	-	-	-	-	-
Per azioni	-	-	1	1	3	2	1	4	17	29
Altro tipo	14	26	22	6	3	-	-	-	2	73
Società cooperativa	5	4	10	4	2	3	6	4	9	47
Associazione di produttori	-	-	-	-	1	-	-	-	1	2
Ente pubblico	1	2	6	5	4	1	8	6	55	88
Stato	-	-	-	-	-	-	-	1	2	3
Regione	-	-	1	-	-	-	-	-	-	1
Provincia	-	-	-	1	-	-	2	1	-	4
Comune	-	-	3	1	3	-	5	4	49	65
Comunità montana	-	-	-	-	-	-	-	-	-	-
Altro	1	2	2	3	1	1	1	-	4	15
Altra forma giuridica	-	2	6	2	2	2	2	4	13	33
Consorzio	-	-	-	1	-	1	1	4	12	19
Altro tipo forma giuridica	-	2	6	1	2	1	1	-	1	14
TOTALE	6.780	6.507	9.856	5.479	3.492	1.208	826	502	297	34.947
SUPERFICIE TOTALE										
Azienda individuale	3.863,46	9.388,84	31.662,10	37.756,61	45.547,67	25.407,67	23.996,04	20.772,87	20.332,15	218.727,41
Comunanza o affittanza collettiva	5,41	10,51	53,76	90,35	105,29	138,97	44,23	56,15	198,39	703,06
Società di persone e di capitali	18,40	72,58	256,60	571,50	2.789,58	3.648,80	6.816,42	12.077,74	30.158,86	56.410,48
Semplice	8,82	27,84	137,04	489,23	2.290,79	3.123,79	6.033,94	10.049,91	16.732,30	38.893,66
In nome collettivo	0,91	1,91	29,92	6,89	120,36	168,05	73,21	506,65	879,61	1.787,51
A responsabilità limitata	0,95	4,62	19,88	5,47	203,17	222,52	342,38	755,60	4.234,25	5.788,84
In accomandita semplice	-	2,82	3,90	27,23	98,37	77,51	319,09	464,88	1.614,78	2.608,58
In accomandita per azioni	-	-	-	-	-	-	-	-	-	-
Per azioni	-	-	3,13	5,56	38,00	56,93	47,80	300,70	6.351,66	6.803,78
Altro tipo	7,72	35,39	62,73	37,12	38,89	-	-	-	346,26	528,11
Società cooperativa	2,10	5,99	30,75	27,25	33,77	78,03	230,26	248,25	1.323,94	1.980,34
Associazione di produttori	-	-	-	-	19,60	-	-	-	1.064,97	1.084,57
Ente pubblico	0,92	3,68	22,42	36,70	51,64	21,31	320,36	398,05	130.355,83	131.210,91
Stato	-	-	-	-	-	-	-	72,67	23.469,94	23.542,61
Regione	-	-	4,94	-	-	-	-	-	-	4,94
Provincia	-	-	-	8,89	-	-	73,50	54,60	-	136,99
Comune	-	-	11,26	9,30	41,15	-	211,33	270,78	101.902,99	102.446,81
Comunità montana	-	-	-	-	-	-	-	-	-	-
Altro	0,92	3,68	6,22	18,51	10,49	21,31	35,53	-	4.982,90	5.079,56
Altra forma giuridica	-	2,84	17,49	14,87	32,76	44,88	67,91	248,10	7.457,86	7.886,71
Consorzio	-	-	-	8,57	-	23,22	35,49	248,10	7.348,91	7.664,29
Altro tipo forma giuridica	-	2,84	17,49	6,30	32,76	21,66	32,42	-	108,95	222,42
TOTALE	3.890,29	9.484,44	32.043,12	38.497,28	48.580,31	29.339,66	31.475,22	33.801,16	190.892,00	418.003,48

Tavola 2.1 segue - Aziende, relativa superficie totale e numero di giornate di lavoro effettuate nell'azienda per classe di superficie totale e forma giuridica (superficie in ettari)

FORME GIURIDICHE	CLASSI DI SUPERFICIE TOTALE									Totale
	Meno di 1	1 -- 2	2 -- 5	5 -- 10	10 -- 20	20 - 30	30 -- 50	50 -- 100	100 ed oltre	
	GIORNATE DI LAVORO AZIENDALE									
Azienda individuale	261.487	334.879	898.721	1.043.090	1.087.453	462.521	313.793	193.610	84.412	4.679.966
Comunanza o affittanza collettiva	570	291	1.767	1.418	2.081	4.732	1.280	330	390	12.859
Società di persone e di capitali	6.416	15.033	21.790	33.048	114.590	113.630	142.006	166.632	231.275	844.420
<i>Semplice</i>	4.978	11.053	15.192	32.601	104.954	105.347	131.197	134.486	118.474	658.282
<i>In nome collettivo</i>	1.288	100	420	10	3.841	1.020	210	6.053	4.322	17.264
<i>A responsabilità limitata</i>	10	3.600	1.688	10	3.888	5.343	7.603	8.460	39.759	70.361
<i>In accomandita semplice</i>	-	20	10	357	1.377	704	2.454	4.902	3.655	13.479
<i>In accomandita per azioni</i>	-	-	-	-	-	-	-	-	-	-
<i>Per azioni</i>	-	-	4.010	10	500	1.216	542	12.731	62.013	81.022
<i>Altro tipo</i>	140	260	470	60	30	-	-	-	3.052	4.012
Società cooperativa	1.781	2.202	12.524	5.698	2.184	1.245	5.617	14.754	5.605	51.610
Associazione di produttori	-	-	-	-	2.250	-	-	-	200	2.450
Ente pubblico	10	20	1.381	77	322	576	3.635	3.497	13.802	23.320
<i>Stato</i>	-	-	-	-	-	-	-	1.857	6.907	8.764
<i>Regione</i>	-	-	1.338	-	-	-	-	-	-	1.338
<i>Provincia</i>	-	-	-	10	-	-	3.234	1.600	-	4.844
<i>Comune</i>	-	-	30	40	49	-	391	40	2.510	3.060
<i>Comunità montana</i>	-	-	-	-	-	-	-	-	-	-
<i>Altro</i>	10	20	13	27	273	576	10	-	4.385	5.314
Altra forma giuridica	-	11	618	11	130	20	210	46	3.402	4.448
<i>Consorzio</i>	-	-	-	10	-	5	200	46	2.452	2.713
<i>Altro tipo forma giuridica</i>	-	11	618	1	130	15	10	-	950	1.735
TOTALE	270.264	352.436	936.801	1.083.342	1.209.010	582.724	466.541	378.869	339.086	5.619.073

Tavola 2.2 - Aziende, relativa superficie totale e numero di giornate di lavoro effettuate nell'azienda per classe di superficie totale e forma di conduzione (superficie in ettari)

FORME DI CONDUZIONE	CLASSI DI SUPERFICIE TOTALE									Totale
	Meno di 1	1 -- 2	2-- 5	5 -- 10	10 -- 20	20 -- 30	30 -- 50	50 -- 100	100 ed oltre	
AZIENDE										
Conduzione diretta del coltivatore	5.438	5.004	8.471	5.147	3.309	1.127	750	417	132	29.795
Con solo manodopera familiare	5.405	4.967	8.389	5.023	3.125	1.046	678	340	82	29.055
Con manodopera familiare prevalente	26	30	68	104	161	65	51	52	22	579
Con manodopera extrafamiliare prevalente	7	7	14	20	23	16	21	25	28	161
Conduzione con salariati	1.341	1.501	1.382	330	180	81	76	85	165	5.141
Conduzione a colonia parziaria appoderata	1	1	1	1	3	-	-	-	-	7
Altra forma di conduzione	-	1	2	1	-	-	-	-	-	4
TOTALE	6.780	6.507	9.856	5.479	3.492	1.208	826	502	297	34.947
SUPERFICIE TOTALE										
Conduzione diretta del coltivatore	3.061,32	7.313,90	27.871,98	36.258,66	46.007,10	27.341,25	28.541,08	27.842,43	24.118,24	228.355,96
Con solo manodopera familiare	3.042,96	7.257,02	27.601,63	35.343,81	43.380,07	25.416,00	25.681,67	22.639,63	13.070,84	203.433,63
Con manodopera familiare prevalente	14,82	46,38	223,78	770,69	2.296,76	1.551,64	1.984,28	3.474,57	5.214,33	15.577,25
Con manodopera extrafamiliare prevalente	3,54	10,50	46,57	144,16	330,27	373,61	875,13	1.728,23	5.833,07	9.345,08
Conduzione con salariati	828,53	2.167,55	4.161,79	2.223,90	2.528,19	1.998,41	2.934,14	5.958,73	166.773,76	189.575,00
Conduzione a colonia parziaria appoderata	0,44	1,98	3,18	6,15	45,02	-	-	-	-	56,77
Altra forma di conduzione	-	1,01	6,17	8,57	-	-	-	-	-	15,75
TOTALE	3.890,29	9.484,44	32.043,12	38.497,28	48.580,31	29.339,66	31.475,22	33.801,16	190.892,00	418.003,48
GIORNATE DI LAVORO AZIENDALE										
Conduzione diretta del coltivatore	253.402	327.604	890.349	1.064.019	1.182.021	552.255	421.425	291.031	118.135	5.100.241
Con solo manodopera familiare	245.260	317.338	856.662	989.421	1.043.479	479.609	346.622	212.483	57.089	4.547.963
Con manodopera familiare prevalente	7.820	8.619	23.839	61.253	111.325	55.050	50.680	48.948	20.138	387.672
Con manodopera extrafamiliare prevalente	322	1.647	9.848	13.345	27.217	17.596	24.123	29.600	40.908	164.606
Conduzione con salariati	16.861	24.830	46.434	19.113	26.134	30.469	45.116	87.838	220.951	517.746
Conduzione a colonia parziaria appoderata	1	1	7	200	855	-	-	-	-	1.064
Altra forma di conduzione	-	1	11	10	-	-	-	-	-	22
TOTALE	270.264	352.436	936.801	1.083.342	1.209.010	582.724	466.541	378.869	339.086	5.619.073

Tavola 2.3 - Aziende, relativa superficie agricola utilizzata (SAU) e numero di giornate di lavoro effettuate nell'azienda per classe di superficie agricola utilizzata e forma giuridica (superficie in ettari)

	CLASSI DI SUPERFICIE AGRICOLA UTILIZZATA									
FORME GIURIDICHE	Meno di 1	1 -- 2	2 -- 5	5 -- 10	10 -- 20	20--30	30 -- 50	50 -- 100	100 ed oltre	Totale
AZIENDE										
Azienda individuale	8.879	6.412	8.954	4.551	2.642	833	505	253	70	33.099
Comunanza o affittanza collettiva	11	8	16	14	7	4	1	1	1	63
Società di persone e di capitali	55	51	86	92	180	137	173	142	87	1.003
<i>Semplice</i>	25	21	51	74	151	119	151	122	52	766
<i>In nome collettivo</i>	4	3	7	4	7	3	2	5	5	40
<i>A responsabilità limitata</i>	3	3	5	5	12	11	11	4	15	69
<i>In accomandita semplice</i>	1	1	3	2	4	3	7	5	2	28
<i>In accomandita per azioni</i>	-	-	-	-	-	-	-	-	-	-
<i>Per azioni</i>	-	-	1	3	3	1	2	4	13	27
<i>Altro tipo</i>	22	23	19	4	3	-	-	2	-	73
Società cooperativa	7	5	9	2	2	4	7	2	7	45
Associazione di produttori	-	-	-	1	-	-	-	-	1	2
Ente pubblico	4	4	6	10	6	3	4	8	23	68
<i>Stato</i>	-	-	-	-	-	-	1	1	1	3
<i>Regione</i>	-	1	-	-	-	-	-	-	-	1
<i>Provincia</i>	-	-	-	1	1	1	1	-	-	4
<i>Comune</i>	2	-	6	4	4	2	2	7	20	47
<i>Comunità montana</i>	-	-	-	-	-	-	-	-	-	-
<i>Altro</i>	2	3	-	5	1	-	-	-	2	13
Altra forma giuridica	2	1	4	1	4	2	3	2	5	24
<i>Consorzio</i>	1	-	-	-	2	-	3	2	4	12
<i>Altro tipo forma giuridica</i>	1	1	4	1	2	2	-	-	1	12
TOTALE	8.958	6.481	9.075	4.671	2.841	983	693	408	194	34.304
SUPERFICIE AGRICOLA UTILIZZATA										
Azienda individuale	4.363,73	9.250,30	28.700,57	31.936,71	36.727,58	20.219,87	18.860,31	16.914,21	11.698,56	178.671,84
Comunanza o affittanza collettiva	4,59	11,09	51,27	96,42	99,96	88,87	43,68	53,12	193,63	642,63
Società di persone e di capitali	30,71	69,93	280,30	694,24	2.612,90	3.381,23	6.803,95	9.927,43	21.587,28	45.387,97
<i>Semplice</i>	13,59	28,90	178,13	570,19	2.196,41	2.933,80	5.903,92	8.401,07	13.209,46	33.435,47
<i>In nome collettivo</i>	1,64	3,71	22,06	30,23	108,82	74,41	79,63	334,53	809,97	1.465,00
<i>A responsabilità limitata</i>	1,68	4,14	15,11	37,89	159,52	267,64	450,11	259,77	3.451,68	4.647,54
<i>In accomandita semplice</i>	0,70	1,00	7,60	11,44	62,06	84,52	284,84	366,96	500,70	1.319,82
<i>In accomandita per azioni</i>	-	-	-	-	-	-	-	-	-	-
<i>Per azioni</i>	-	-	2,03	21,25	48,19	20,86	85,45	369,82	3.615,47	4.163,07
<i>Altro tipo</i>	13,10	32,18	55,37	23,24	37,90	-	-	195,28	-	357,07
Società cooperativa	2,97	6,48	27,61	16,13	28,77	93,22	263,32	130,30	908,82	1.477,62
Associazione di produttori	-	-	-	8,99	-	-	-	-	487,19	496,18
Ente pubblico	2,09	6,68	21,62	69,48	91,07	71,33	185,06	610,34	6.936,09	7.993,76
<i>Stato</i>	-	-	-	-	-	-	44,37	77,57	162,15	284,09
<i>Regione</i>	-	1,50	-	-	-	-	-	-	-	1,50
<i>Provincia</i>	-	-	-	7,32	13,00	23,19	44,45	-	-	87,96
<i>Comune</i>	1,05	-	21,62	30,08	58,95	48,14	96,24	532,77	6.361,48	7.150,33
<i>Comunità montana</i>	-	-	-	-	-	-	-	-	-	-
<i>Altro</i>	1,04	5,18	-	32,08	19,12	-	-	-	412,46	469,88
Altra forma giuridica	1,03	1,50	9,88	6,30	53,02	50,30	129,39	146,05	3.056,94	3.454,41
<i>Consorzio</i>	0,12	-	-	-	31,03	-	129,39	146,05	2.952,89	3.259,48
<i>Altro tipo forma giuridica</i>	0,91	1,50	9,88	6,30	21,99	50,30	-	-	104,05	194,93
TOTALE	4.405,12	9.345,98	29.091,25	32.828,27	39.613,30	23.904,82	26.285,71	27.781,45	44.868,51	238.124,41

Tavola 2.3 segue - Aziende, relativa superficie agricola utilizzata (SAU) e numero di giornate di lavoro effettuate nell'azienda per classe di superficie agricola utilizzata e forma giuridica (superficie in ettari)

FORME GIURIDICHE	CLASSI DI SUPERFICIE AGRICOLA UTILIZZATA									Totale
	Meno di 1	1 -- 2	2 -- 5	5 -- 10	10 -- 20	20--30	30 -- 50	50 -- 100	100 ed oltre	
	GIORNATE DI LAVORO AZIENDALE									
Azienda individuale	418.434	403.990	983.426	1.008.554	972.446	391.093	250.619	178.985	53.690	4.661.237
Comunanza o affittanza collettiva	540	421	1.697	1.868	2.820	3.482	1.280	330	390	12.828
Società di persone e di capitali	19.138	10.285	30.614	47.040	115.089	114.638	155.467	141.260	207.455	840.986
<i>Semplice</i>	13.324	9.155	22.746	42.749	108.100	100.147	132.248	119.665	109.329	657.463
<i>In nome collettivo</i>	1.808	850	380	1.216	342	471	1.446	4.541	4.322	15.376
<i>A responsabilità limitata</i>	3.736	40	1.537	2.480	4.554	4.871	12.932	2.350	37.779	70.279
<i>In accomandita semplice</i>	50	10	1.501	55	717	30	5.249	4.262	1.320	13.194
<i>In accomandita per azioni</i>	-	-	-	-	-	-	-	-	-	-
<i>Per azioni</i>	-	-	4.010	500	1.346	9.119	3.592	7.390	54.705	80.662
<i>Altro tipo</i>	220	230	440	40	30	-	-	3.052	-	4.012
Società cooperativa	2.291	2.332	12.049	5.533	2.184	655	19.287	821	3.558	48.710
Associazione di produttori	-	-	-	2.250	-	-	-	-	200	2.450
Ente pubblico	40	1.361	182	405	1.795	2.430	3.477	2.807	9.261	21.758
<i>Stato</i>	-	-	-	-	-	-	1.857	2.556	4.351	8.764
<i>Regione</i>	-	1.338	-	-	-	-	-	-	-	1.338
<i>Provincia</i>	-	-	-	10	1.064	2.170	1.600	-	-	4.844
<i>Comune</i>	20	-	182	55	155	260	20	251	615	1.558
<i>Comunità montana</i>	-	-	-	-	-	-	-	-	-	-
<i>Altro</i>	20	23	-	340	576	-	-	-	4.295	5.254
Altra forma giuridica	210	270	338	1	164	25	32	66	3.140	4.246
<i>Consorzio</i>	200	-	-	-	34	-	32	66	2.190	2.522
<i>Altro tipo forma giuridica</i>	10	270	338	1	130	25	-	-	950	1.724
TOTALE	440.653	418.659	1.028.306	1.065.651	1.094.498	512.323	430.162	324.269	277.694	5.592.215

Tavola 2.4 - Aziende, relativa superficie agricola utilizzata (SAU) e numero di giornate di lavoro effettuate nell'azienda per classe di superficie agricola utilizzata e forma di conduzione (superficie in ettari)

FORME DI CONDUZIONE	CLASSI DI SUPERFICIE AGRICOLA UTILIZZATA									Totale
	Meno di 1	1 -- 2	2 -- 5	5 -- 10	10 -- 20	20 -- 30	30 -- 50	50 -- 100	100 ed oltre	
AZIENDE										
Conduzione diretta del coltivatore	7.316	5.026	7.898	4.387	2.682	910	621	343	92	29.275
Con solo manodopera familiare	7.265	4.979	7.816	4.243	2.509	848	553	277	52	28.542
Con manodopera familiare prevalente	40	36	68	125	148	48	47	45	18	575
Con manodopera extrafamiliare prevalente	11	11	14	19	25	14	21	21	22	158
Conduzione con salariati	1.640	1.454	1.175	283	156	73	72	65	102	5.020
Conduzione a colonia parziaria appoderata	1	1	1	1	3	-	-	-	-	7
Altra forma di conduzione	1	-	1	-	-	-	-	-	-	2
TOTALE	8.958	6.481	9.075	4.671	2.841	983	693	408	194	34.304
SUPERFICIE AGRICOLA UTILIZZATA										
Conduzione diretta del coltivatore	3.462,94	7.280,82	25.611,49	30.909,98	37.380,07	22.116,21	23.416,15	22.995,44	15.611,18	188.784,28
Con solo manodopera familiare	3.436,65	7.211,61	25.346,73	29.836,06	34.957,66	20.608,75	20.813,23	18.567,78	7.992,55	168.771,02
Con manodopera familiare prevalente	20,67	53,71	218,15	932,29	2.059,48	1.173,90	1.767,81	2.955,85	3.503,45	12.685,31
Con manodopera extrafamiliare prevalente	5,62	15,50	46,61	141,63	362,93	333,56	835,11	1.471,81	4.115,18	7.327,95
Conduzione con salariati	941,23	2.063,22	3.474,80	1.913,29	2.190,58	1.788,61	2.869,56	4.786,01	29.257,33	49.284,63
Conduzione a colonia parziaria appoderata	0,37	1,94	2,95	5,00	42,65	-	-	-	-	52,91
Altra forma di conduzione	0,58	-	2,01	-	-	-	-	-	-	2,59
TOTALE	4.405,12	9.345,98	29.091,25	32.828,27	39.613,30	23.904,82	26.285,71	27.781,45	44.868,51	238.124,41
GIORNATE DI LAVORO AZIENDALE										
Conduzione diretta del coltivatore	412.041	396.102	983.868	1.040.376	1.067.708	470.772	367.531	255.051	91.723	5.085.172
Con solo manodopera familiare	395.811	380.416	948.725	944.188	929.208	412.328	302.181	180.224	40.928	4.534.009
Con manodopera familiare prevalente	14.292	9.551	26.177	76.157	113.083	43.097	44.449	43.902	16.379	387.087
Con manodopera extrafamiliare prevalente	1.938	6.135	8.966	20.031	25.417	15.347	20.901	30.925	34.416	164.076
Conduzione con salariati	28.601	22.556	44.430	25.075	25.935	41.551	62.631	69.218	185.971	505.968
Conduzione a colonia parziaria appoderata	1	1	7	200	855	-	-	-	-	1.064
Altra forma di conduzione	10	-	1	-	-	-	-	-	-	11
TOTALE	440.653	418.659	1.028.306	1.065.651	1.094.498	512.323	430.162	324.269	277.694	5.592.215

Tavola 2.5 - Aziende e relativa superficie totale per classe di superficie totale, forma di conduzione, titolo di possesso dei terreni e zona altimetrica (superficie in ettari) - TOTALE

FORME DI CONDUZIONE TITOLI DI POSSESSO DEI TERRENI	CLASSI DI SUPERFICIE TOTALE								Totale
	Meno di 1	1 -- 2	2 -- 5	5 -- 10	10 -- 20	20 -- 50	50 -- 100	100 ed oltre	
AZIENDE									
Solo in proprietà	4.988	4.230	6.031	2.790	1.243	455	62	19	19.818
Solo in affitto	32	31	61	49	60	35	11	6	285
Solo in uso gratuito	86	76	165	73	37	15	2	1	455
Parte in proprietà e parte in affitto	72	164	715	986	1.047	765	170	36	3.955
Parte in proprietà e parte in uso gratuito	222	442	1.258	827	373	139	26	6	3.293
Parte in affitto e parte in uso gratuito	2	9	25	40	27	20	2	1	126
Parte in proprietà, parte in affitto e parte in uso gratuito	3	15	134	258	338	295	67	13	1.123
Con solo manodopera familiare	5.405	4.967	8.389	5.023	3.125	1.724	340	82	29.055
Solo in proprietà	23	20	45	42	51	30	13	7	231
Solo in affitto	1	1	3	5	4	8	2	2	26
Solo in uso gratuito	-	-	-	1	1	-	-	-	2
Parte in proprietà e parte in affitto	2	2	13	34	64	48	23	11	197
Parte in proprietà e parte in uso gratuito	-	6	2	7	11	9	5	-	40
Parte in affitto e parte in uso gratuito	-	-	-	2	2	3	1	-	8
Parte in proprietà, parte in affitto e parte in uso gratuito	-	1	5	13	28	18	8	2	75
Con manodopera familiare prevalente	26	30	68	104	161	116	52	22	579
Solo in proprietà	7	7	10	13	17	20	11	10	95
Solo in affitto	-	-	-	-	-	5	4	1	10
Parte in proprietà e parte in affitto	-	-	2	4	3	10	9	12	40
Parte in proprietà e parte in uso gratuito	-	-	2	3	1	1	1	2	10
Parte in proprietà, parte in affitto e parte in uso gratuito	-	-	-	-	2	1	-	3	6
Con manodopera extrafamiliare prevalente	7	7	14	20	23	37	25	28	161
Solo in proprietà	1.233	1.296	1.102	250	138	105	58	113	4.295
Solo in affitto	5	5	8	7	3	11	5	17	61
Solo in uso gratuito	31	34	33	4	2	3	1	2	110
Parte in proprietà e parte in affitto	9	33	51	25	14	23	16	20	191
Parte in proprietà e parte in uso gratuito	62	131	178	41	21	10	3	5	451
Parte in affitto e parte in uso gratuito	1	-	2	-	1	-	-	3	7
Parte in proprietà, parte in affitto e parte in uso gratuito	-	2	8	3	1	5	2	5	26
Conduzione con salariati	1.341	1.501	1.382	330	180	157	85	165	5.141
Solo in proprietà	1	1	1	-	3	-	-	-	6
Solo in uso gratuito	-	-	-	1	-	-	-	-	1
Conduzione a colonia parziaria appoderata	1	1	1	1	3	-	-	-	7
Solo in proprietà	-	1	2	1	-	-	-	-	4
Altra forma di conduzione	-	1	2	1	-	-	-	-	4
Solo in proprietà	6.252	5.555	7.191	3.096	1.452	610	144	149	24.449
Solo in affitto	38	37	72	61	67	59	22	26	382
Solo in uso gratuito	117	110	198	79	40	18	3	3	568
Parte in proprietà e parte in affitto	83	199	781	1.049	1.128	846	218	79	4.383
Parte in proprietà e parte in uso gratuito	284	579	1.440	878	406	159	35	13	3.794
Parte in affitto e parte in uso gratuito	3	9	27	42	30	23	3	4	141
Parte in proprietà, parte in affitto e parte in uso gratuito	3	18	147	274	369	319	77	23	1.230
TOTALE	6.780	6.507	9.856	5.479	3.492	2.034	502	297	34.947

Tavola 2.5 segue - Aziende e relativa superficie totale per classe di superficie totale, forma di conduzione, titolo di possesso dei terreni e zona altimetrica (superficie in ettari) - MONTAGNA

FORME DI CONDUZIONE TITOLI DI POSSESSO DEI TERRENI	CLASSI DI SUPERFICIE TOTALE								Totale
	Meno di 1	1 -- 2	2 -- 5	5 -- 10	10 -- 20	20 -- 50	50 -- 100	100 ed oltre	
AZIENDE									
Solo in proprietà	41	93	250	210	141	44	6	4	789
Solo in affitto	2	2	4	3	6	2	-	2	21
Solo in uso gratuito	6	4	13	16	11	11	-	1	62
Parte in proprietà e parte in affitto	1	2	20	38	41	24	11	3	140
Parte in proprietà e parte in uso gratuito	11	23	101	77	65	32	8	6	323
Parte in affitto e parte in uso gratuito	-	-	3	2	5	4	-	1	15
Parte in proprietà, parte in affitto e parte in uso gratuito	-	1	9	26	25	17	13	8	99
Con solo manodopera familiare	61	125	400	372	294	134	38	25	1.449
Solo in proprietà	-	-	3	-	1	1	-	1	6
Solo in affitto	-	-	-	-	-	2	-	1	3
Solo in uso gratuito	-	-	-	-	-	-	-	-	-
Parte in proprietà e parte in affitto	1	-	-	-	1	1	3	1	7
Parte in proprietà e parte in uso gratuito	-	-	-	-	-	1	1	-	2
Parte in affitto e parte in uso gratuito	-	-	-	1	-	-	-	-	1
Parte in proprietà, parte in affitto e parte in uso gratuito	-	-	1	1	-	2	-	1	5
Con manodopera familiare prevalente	1	-	4	2	2	7	4	4	24
Solo in proprietà	-	-	-	-	-	-	-	-	-
Solo in affitto	-	-	-	-	-	1	-	-	1
Parte in proprietà e parte in affitto	-	-	-	-	-	-	1	-	1
Parte in proprietà e parte in uso gratuito	-	-	-	-	1	-	1	-	2
Parte in proprietà, parte in affitto e parte in uso gratuito	-	-	-	-	1	-	-	1	2
Con manodopera extrafamiliare prevalente	-	-	-	-	2	1	2	1	6
Solo in proprietà	2	-	1	1	-	1	6	59	70
Solo in affitto	-	1	-	-	-	-	-	1	2
Solo in uso gratuito	-	-	-	1	-	1	-	2	4
Parte in proprietà e parte in affitto	-	1	1	-	1	-	1	-	4
Parte in proprietà e parte in uso gratuito	-	-	-	-	-	2	-	-	2
Parte in affitto e parte in uso gratuito	-	-	-	-	-	-	-	1	1
Parte in proprietà, parte in affitto e parte in uso gratuito	-	-	-	-	-	-	1	-	1
Conduzione con salariati	2	2	2	2	1	4	8	63	84
Solo in proprietà	-	-	-	-	-	-	-	-	-
Solo in uso gratuito	-	-	-	-	-	-	-	-	-
Conduzione a colonia parziaria appoderata	-	-	-	-	-	-	-	-	-
Solo in proprietà	-	-	-	1	-	-	-	-	1
Altra forma di conduzione	-	-	-	1	-	-	-	-	1
Solo in proprietà	43	93	254	212	142	46	12	64	866
Solo in affitto	2	3	4	3	6	5	-	4	27
Solo in uso gratuito	6	4	13	17	11	12	-	3	66
Parte in proprietà e parte in affitto	2	3	21	38	43	25	16	4	152
Parte in proprietà e parte in uso gratuito	11	23	101	77	66	35	10	6	329
Parte in affitto e parte in uso gratuito	-	-	3	3	5	4	-	2	17
Parte in proprietà, parte in affitto e parte in uso gratuito	-	1	10	27	26	19	14	10	107
TOTALE	64	127	406	377	299	146	52	93	1.564

Tavola 2.5 segue - Aziende e relativa superficie totale per classe di superficie totale, forma di conduzione, titolo di possesso dei terreni e zona altimetrica (superficie in ettari) - COLLINA

FORME DI CONDUZIONE TITOLI DI POSSESSO DEI TERRENI	CLASSI DI SUPERFICIE TOTALE								Totale
	Meno di 1	1 -- 2	2 -- 5	5 -- 10	10 -- 20	20 -- 50	50 -- 100	100 ed oltre	
AZIENDE									
Solo in proprietà	1.079	1.019	1.523	688	287	79	12	1	4.688
Solo in affitto	9	15	20	9	20	10	6	2	91
Solo in uso gratuito	20	11	32	25	8	-	-	-	96
Parte in proprietà e parte in affitto	21	30	144	204	234	171	36	12	852
Parte in proprietà e parte in uso gratuito	42	95	294	222	111	37	9	-	810
Parte in affitto e parte in uso gratuito	1	2	5	10	7	10	-	-	35
Parte in proprietà, parte in affitto e parte in uso gratuito	1	4	37	64	96	81	19	1	303
Con solo manodopera familiare	1.173	1.176	2.055	1.222	763	388	82	16	6.875
Solo in proprietà	9	2	4	14	12	5	3	-	49
Solo in affitto	1	-	1	2	-	2	-	1	7
Solo in uso gratuito	-	-	-	-	-	-	-	-	-
Parte in proprietà e parte in affitto	1	-	1	5	12	9	4	3	35
Parte in proprietà e parte in uso gratuito	-	-	1	2	3	5	-	-	11
Parte in affitto e parte in uso gratuito	-	-	-	1	1	3	-	-	5
Parte in proprietà, parte in affitto e parte in uso gratuito	-	1	1	2	1	3	2	1	11
Con manodopera familiare prevalente	11	3	8	26	29	27	9	5	118
Solo in proprietà	2	3	3	4	6	3	1	-	22
Solo in affitto	-	-	-	-	-	1	1	-	2
Parte in proprietà e parte in affitto	-	-	-	1	-	-	3	2	6
Parte in proprietà e parte in uso gratuito	-	-	-	-	-	1	-	1	2
Parte in proprietà, parte in affitto e parte in uso gratuito	-	-	-	-	-	-	-	-	-
Con manodopera extrafamiliare prevalente	2	3	3	5	6	5	5	3	32
Solo in proprietà	127	125	145	36	22	14	11	11	491
Solo in affitto	-	1	1	4	1	3	-	2	12
Solo in uso gratuito	2	3	3	1	-	1	1	-	11
Parte in proprietà e parte in affitto	2	5	10	8	3	6	4	1	39
Parte in proprietà e parte in uso gratuito	6	16	21	5	4	1	1	-	54
Parte in affitto e parte in uso gratuito	-	-	-	-	-	-	-	-	-
Parte in proprietà, parte in affitto e parte in uso gratuito	-	-	1	1	1	4	-	3	10
Conduzione con salariati	137	150	181	55	31	29	17	17	617
Solo in proprietà	-	-	-	-	-	-	-	-	-
Solo in uso gratuito	-	-	-	-	-	-	-	-	-
Conduzione a colonia parziaria appoderata	-	-	-	-	-	-	-	-	-
Solo in proprietà	-	-	1	-	-	-	-	-	1
Altra forma di conduzione	-	-	1	-	-	-	-	-	1
Solo in proprietà	1.217	1.149	1.676	742	327	101	27	12	5.251
Solo in affitto	10	16	22	15	21	16	7	5	112
Solo in uso gratuito	22	14	35	26	8	1	1	-	107
Parte in proprietà e parte in affitto	24	35	155	218	249	186	47	18	932
Parte in proprietà e parte in uso gratuito	48	111	316	229	118	44	10	1	877
Parte in affitto e parte in uso gratuito	1	2	5	11	8	13	-	-	40
Parte in proprietà, parte in affitto e parte in uso gratuito	1	5	39	67	98	88	21	5	324
TOTALE	1.323	1.332	2.248	1.308	829	449	113	41	7.643

Tavola 2.5 segue - Aziende e relativa superficie totale per classe di superficie totale, forma di conduzione, titolo di possesso dei terreni e zona altimetrica (superficie in ettari) - PIANURA

FORME DI CONDUZIONE TITOLI DI POSSESSO DEI TERRENI	CLASSI DI SUPERFICIE TOTALE								Totale
	Meno di 1	1 -- 2	2 -- 5	5 -- 10	10 -- 20	20 -- 50	50 -- 100	100 ed oltre	
AZIENDE									
Solo in proprietà	3.868	3.118	4.258	1.892	815	332	44	14	14.341
Solo in affitto	21	14	37	37	34	23	5	2	173
Solo in uso gratuito	60	61	120	32	18	4	2	-	297
Parte in proprietà e parte in affitto	50	132	551	744	772	570	123	21	2.963
Parte in proprietà e parte in uso gratuito	169	324	863	528	197	70	9	-	2.160
Parte in affitto e parte in uso gratuito	1	7	17	28	15	6	2	-	76
Parte in proprietà, parte in affitto e parte in uso gratuito	2	10	88	168	217	197	35	4	721
Con solo manodopera familiare	4.171	3.666	5.934	3.429	2.068	1.202	220	41	20.731
Solo in proprietà	14	18	38	28	38	24	10	6	176
Solo in affitto	-	1	2	3	4	4	2	-	16
Solo in uso gratuito	-	-	-	1	1	-	-	-	2
Parte in proprietà e parte in affitto	-	2	12	29	51	38	16	7	155
Parte in proprietà e parte in uso gratuito	-	6	1	5	8	3	4	-	27
Parte in affitto e parte in uso gratuito	-	-	-	-	1	-	1	-	2
Parte in proprietà, parte in affitto e parte in uso gratuito	-	-	3	10	27	13	6	-	59
Con manodopera familiare prevalente	14	27	56	76	130	82	39	13	437
Solo in proprietà	5	4	7	9	11	17	10	10	73
Solo in affitto	-	-	-	-	-	3	3	1	7
Parte in proprietà e parte in affitto	-	-	2	3	3	10	5	10	33
Parte in proprietà e parte in uso gratuito	-	-	2	3	-	-	-	1	6
Parte in proprietà, parte in affitto e parte in uso gratuito	-	-	-	-	1	1	-	2	4
Con manodopera extrafamiliare prevalente	5	4	11	15	15	31	18	24	123
Solo in proprietà	1.104	1.171	956	213	116	90	41	43	3.734
Solo in affitto	5	3	7	3	2	8	5	14	47
Solo in uso gratuito	29	31	30	2	2	1	-	-	95
Parte in proprietà e parte in affitto	7	27	40	17	10	17	11	19	148
Parte in proprietà e parte in uso gratuito	56	115	157	36	17	7	2	5	395
Parte in affitto e parte in uso gratuito	1	-	2	-	1	-	-	2	6
Parte in proprietà, parte in affitto e parte in uso gratuito	-	2	7	2	-	1	1	2	15
Conduzione con salariati	1.202	1.349	1.199	273	148	124	60	85	4.440
Solo in proprietà	1	1	1	-	3	-	-	-	6
Solo in uso gratuito	-	-	-	1	-	-	-	-	1
Conduzione a colonia parziaria appoderata	1	1	1	1	3	-	-	-	7
Solo in proprietà	-	1	1	-	-	-	-	-	2
Altra forma di conduzione	-	1	1	-	-	-	-	-	2
Solo in proprietà	4.992	4.313	5.261	2.142	983	463	105	73	18.332
Solo in affitto	26	18	46	43	40	38	15	17	243
Solo in uso gratuito	89	92	150	36	21	5	2	-	395
Parte in proprietà e parte in affitto	57	161	605	793	836	635	155	57	3.299
Parte in proprietà e parte in uso gratuito	225	445	1.023	572	222	80	15	6	2.588
Parte in affitto e parte in uso gratuito	2	7	19	28	17	6	3	2	84
Parte in proprietà, parte in affitto e parte in uso gratuito	2	12	98	180	245	212	42	8	799
TOTALE	5.393	5.048	7.202	3.794	2.364	1.439	337	163	25.740

Tavola 2.5 segue - Aziende e relativa superficie totale per classe di superficie totale, forma di conduzione, titolo di possesso dei terreni e zona altimetrica (superficie in ettari) - TOTALE

FORME DI CONDUZIONE TITOLI DI POSSESSO DEI TERRENI	CLASSI D SUPERFICIE TOTALE									Totale
	Meno di 1	1 -- 2	2 -- 5	5 -- 10	10 -- 20	20 -- 50	50 -- 100	100 ed oltre		
SUPERFICIE TOTALE										
Solo in proprietà	2.779,94	6.151,12	19.457,37	19.235,99	16.754,47	13.047,06	4.102,87	3.378,32	84.907,14	
Solo in affitto	17,17	43,52	203,68	355,01	865,20	1.021,19	690,88	969,03	4.165,68	
Solo in uso gratuito	48,31	113,12	547,99	502,20	506,84	367,04	122,75	103,75	2.312,00	
Parte in proprietà e parte in affitto	45,90	248,42	2.543,87	7.227,24	14.892,70	22.905,30	11.302,64	5.058,46	64.224,53	
Parte in proprietà e parte in uso gratuito	147,82	663,89	4.278,53	5.811,89	5.067,53	4.074,52	1.755,88	866,33	22.666,39	
Parte in affitto e parte in uso gratuito	1,41	13,92	88,88	294,51	417,98	604,44	112,68	295,04	1.828,86	
Parte in proprietà, parte in affitto e parte in uso gratuito	2,41	23,03	481,31	1.916,97	4.875,35	9.078,12	4.551,93	2.399,91	23.329,03	
Con solo manodopera familiare	3.042,96	7.257,02	27.601,63	35.343,81	43.380,07	51.097,67	22.639,63	13.070,84	203.433,63	
Solo in proprietà	13,59	30,09	146,29	304,44	727,30	892,14	808,75	1.087,60	4.010,20	
Solo in affitto	0,65	1,97	11,16	34,53	50,75	254,08	128,92	1.121,08	1.603,14	
Solo in uso gratuito	-	-	-	5,15	14,82	-	-	-	19,97	
Parte in proprietà e parte in affitto	0,58	3,29	45,95	258,96	921,54	1.444,15	1.560,65	2.465,22	6.700,34	
Parte in proprietà e parte in uso gratuito	-	9,40	6,48	57,56	158,82	324,41	352,42	-	909,09	
Parte in affitto e parte in uso gratuito	-	-	-	12,29	30,58	85,84	61,51	-	190,22	
Parte in proprietà, parte in affitto e parte in uso gratuito	-	1,63	13,90	97,76	392,95	535,30	562,32	540,43	2.144,29	
Con manodopera familiare prevalente	14,82	46,38	223,78	770,69	2.296,76	3.535,92	3.474,57	5.214,33	15.577,25	
Solo in proprietà	3,54	10,50	33,91	91,49	226,46	690,23	776,93	1.950,87	3.783,93	
Solo in affitto	-	-	-	-	-	159,41	248,96	586,61	994,98	
Parte in proprietà e parte in affitto	-	-	6,48	29,90	49,92	325,84	619,77	2.017,19	3.049,10	
Parte in proprietà e parte in uso gratuito	-	-	6,18	22,77	16,48	34,68	82,57	218,24	380,92	
Parte in proprietà, parte in affitto e parte in uso gratuito	-	-	-	-	37,41	38,58	-	1.060,16	1.136,15	
Con manodopera extrafamiliare prevalente	3,54	10,50	46,57	144,16	330,27	1.248,74	1.728,23	5.833,07	9.345,08	
Solo in proprietà	753,29	1.861,49	3.314,91	1.695,06	1.923,71	3.323,23	4.114,21	150.189,87	167.175,77	
Solo in affitto	3,03	7,15	24,77	49,01	37,92	341,36	365,31	7.540,39	8.368,94	
Solo in uso gratuito	19,75	50,08	95,27	24,24	22,66	69,08	61,33	1.191,52	1.533,93	
Parte in proprietà e parte in affitto	6,08	49,62	167,71	167,34	212,33	725,59	1.089,55	5.833,23	8.251,45	
Parte in proprietà e parte in uso gratuito	45,84	195,40	524,40	268,73	304,30	325,76	204,39	871,75	2.740,57	
Parte in affitto e parte in uso gratuito	0,54	-	5,88	-	16,26	-	-	446,56	469,24	
Parte in proprietà, parte in affitto e parte in uso gratuito	-	3,81	28,85	19,52	11,01	147,53	123,94	700,44	1.035,10	
Conduzione con salariati	828,53	2.167,55	4.161,79	2.223,90	2.528,19	4.932,55	5.958,73	166.773,76	189.575,00	
Solo in proprietà	0,44	1,98	3,18	-	45,02	-	-	-	50,62	
Solo in uso gratuito	-	-	-	6,15	-	-	-	-	6,15	
Conduzione a colonia parziaria appoderata	0,44	1,98	3,18	6,15	45,02	-	-	-	56,77	
Solo in proprietà	-	1,01	6,17	8,57	-	-	-	-	15,75	
Altra forma di conduzione	-	1,01	6,17	8,57	-	-	-	-	15,75	
Solo in proprietà	3.550,80	8.056,19	22.961,83	21.335,55	19.676,96	17.952,66	9.802,76	156.606,66	259.943,41	
Solo in affitto	20,85	52,64	239,61	438,55	953,87	1.776,04	1.434,07	10.217,11	15.132,74	
Solo in uso gratuito	68,06	163,20	643,26	537,74	544,32	436,12	184,08	1.295,27	3.872,05	
Parte in proprietà e parte in affitto	52,56	301,33	2.764,01	7.683,44	16.076,49	25.400,88	14.572,61	15.374,10	82.225,42	
Parte in proprietà e parte in uso gratuito	193,66	868,69	4.815,59	6.160,95	5.547,13	4.759,37	2.395,26	1.956,32	26.696,97	
Parte in affitto e parte in uso gratuito	1,95	13,92	94,76	306,80	464,82	690,28	174,19	741,60	2.488,32	
Parte in proprietà, parte in affitto e parte in uso gratuito	2,41	28,47	524,06	2.034,25	5.316,72	9.799,53	5.238,19	4.700,94	27.644,57	
TOTALE	3.890,29	9.484,44	32.043,12	38.497,28	48.580,31	60.814,88	33.801,16	190.892,00	418.003,48	

Tavola 2.5 segue - Aziende e relativa superficie totale per classe di superficie totale, forma di conduzione, titolo di possesso dei terreni e zona altimetrica (superficie in ettari) - MONTAGNA

FORME DI CONDUZIONE TITOLI DI POSSESSO DEI TERRENI	CLASSI DI SUPERFICIE TOTALE								Totale
	Meno di 1	1 -- 2	2 -- 5	5 -- 10	10 -- 20	20 -- 50	50 -- 100	100 ed oltre	
SUPERFICIE TOTALE									
Solo in proprietà	22,88	142,99	887,07	1.467,70	1.890,33	1.174,48	359,74	1.245,31	7.190,50
Solo in affitto	1,10	2,01	13,98	19,61	89,15	57,64	-	357,05	540,54
Solo in uso gratuito	2,97	6,68	51,89	113,36	160,04	269,51	-	103,75	708,20
Parte in proprietà e parte in affitto	0,96	3,29	76,01	261,84	582,52	678,93	767,57	443,15	2.814,27
Parte in proprietà e parte in uso gratuito	8,07	35,37	364,78	551,73	904,57	985,61	536,68	866,33	4.253,14
Parte in affitto e parte in uso gratuito	-	-	10,91	15,59	83,84	112,92	-	295,04	518,30
Parte in proprietà, parte in affitto e parte in uso gratuito	-	1,84	34,44	188,62	356,07	479,42	865,71	1.635,00	3.561,10
Con solo manodopera familiare	35,98	192,18	1.439,08	2.618,45	4.066,52	3.758,51	2.529,70	4.945,63	19.586,05
Solo in proprietà	-	-	10,76	-	15,48	28,69	-	179,00	233,93
Solo in affitto	-	-	-	-	-	66,23	-	885,80	952,03
Solo in uso gratuito	-	-	-	-	-	-	-	-	-
Parte in proprietà e parte in affitto	0,11	-	-	-	14,87	23,79	174,63	197,60	411,00
Parte in proprietà e parte in uso gratuito	-	-	-	-	-	39,41	57,53	-	96,94
Parte in affitto e parte in uso gratuito	-	-	-	5,88	-	-	-	-	5,88
Parte in proprietà, parte in affitto e parte in uso gratuito	-	-	2,22	5,77	-	76,53	-	172,27	256,79
Con manodopera familiare prevalente	0,11	-	12,98	11,65	30,35	234,65	232,16	1.434,67	1.956,57
Solo in proprietà	-	-	-	-	-	-	-	-	-
Solo in affitto	-	-	-	-	-	44,42	-	-	44,42
Parte in proprietà e parte in affitto	-	-	-	-	-	-	88,26	-	88,26
Parte in proprietà e parte in uso gratuito	-	-	-	-	16,48	-	82,57	-	99,05
Parte in proprietà, parte in affitto e parte in uso gratuito	-	-	-	-	18,04	-	-	838,53	856,57
Con manodopera extrafamiliare prevalente	-	-	-	-	34,52	44,42	170,83	838,53	1.088,30
Solo in proprietà	1,13	-	3,90	9,17	-	23,22	425,54	131.435,02	131.897,98
Solo in affitto	-	1,46	-	-	-	-	-	132,33	133,79
Solo in uso gratuito	-	-	-	8,56	-	26,00	-	1.191,52	1.226,08
Parte in proprietà e parte in affitto	-	1,52	2,13	-	19,94	-	81,28	-	104,87
Parte in proprietà e parte in uso gratuito	-	-	-	-	-	42,22	-	-	42,22
Parte in affitto e parte in uso gratuito	-	-	-	-	-	-	-	135,96	135,96
Parte in proprietà, parte in affitto e parte in uso gratuito	-	-	-	-	-	-	65,03	-	65,03
Conduzione con salariati	1,13	2,98	6,03	17,73	19,94	91,44	571,85	132.894,83	133.605,93
Solo in proprietà	-	-	-	-	-	-	-	-	-
Solo in uso gratuito	-	-	-	-	-	-	-	-	-
Conduzione a colonia parziaria appoderata	-	-	-	-	-	-	-	-	-
Solo in proprietà	-	-	-	8,57	-	-	-	-	8,57
Altra forma di conduzione	-	-	-	8,57	-	-	-	-	8,57
Solo in proprietà	24,01	142,99	901,73	1.485,44	1.905,81	1.226,39	785,28	132.859,33	139.330,98
Solo in affitto	1,10	3,47	13,98	19,61	89,15	168,29	-	1.375,18	1.670,78
Solo in uso gratuito	2,97	6,68	51,89	121,92	160,04	295,51	-	1.295,27	1.934,28
Parte in proprietà e parte in affitto	1,07	4,81	78,14	261,84	617,33	702,72	1.111,74	640,75	3.418,40
Parte in proprietà e parte in uso gratuito	8,07	35,37	364,78	551,73	921,05	1.067,24	676,78	866,33	4.491,35
Parte in affitto e parte in uso gratuito	-	-	10,91	21,47	83,84	112,92	-	431,00	660,14
Parte in proprietà, parte in affitto e parte in uso gratuito	-	1,84	36,66	194,39	374,11	555,95	930,74	2.645,80	4.739,49
TOTALE	37,22	195,16	1.458,09	2.656,40	4.151,33	4.129,02	3.504,54	140.113,66	156.245,42

Tavola 2.5 segue - Aziende e relativa superficie totale per classe di superficie totale, forma di conduzione, titolo di possesso dei terreni e zona altimetrica (superficie in ettari) - COLLINA

FORME DI CONDUZIONE TITOLI DI POSSESSO DEI TERRENI	CLASSI DI SUPERFICIE TOTALE								Totale
	Meno di 1	1 -- 2	2 -- 5	5 -- 10	10 -- 20	20 -- 50	50 -- 100	100 ed oltre	
SUPERFICIE TOTALE									
Solo in proprietà	611,91	1.477,50	4.892,42	4.729,66	3.858,62	2.248,69	791,92	198,39	18.809,11
Solo in affitto	2,59	20,40	67,67	65,15	293,51	272,11	386,59	248,71	1.356,73
Solo in uso gratuito	10,26	16,22	106,50	171,56	101,88	-	-	-	406,42
Parte in proprietà e parte in affitto	11,63	46,07	515,97	1.492,88	3.329,34	5.168,78	2.481,15	1.785,91	14.831,73
Parte in proprietà e parte in uso gratuito	28,35	145,30	1.019,38	1.563,66	1.547,80	1.086,24	617,28	-	6.008,01
Parte in affitto e parte in uso gratuito	0,89	3,74	16,06	72,19	119,12	301,42	-	-	513,42
Parte in proprietà, parte in affitto e parte in uso gratuito	0,68	6,17	133,14	481,52	1.355,00	2.544,96	1.284,25	216,34	6.022,06
Con solo manodopera familiare	666,31	1.715,40	6.751,14	8.576,62	10.605,27	11.622,20	5.561,19	2.449,35	47.947,48
Solo in proprietà	5,27	3,01	13,81	103,43	176,00	144,93	173,61	-	620,06
Solo in affitto	0,65	-	4,38	16,16	-	58,46	-	235,28	314,93
Solo in uso gratuito	-	-	-	-	-	-	-	-	-
Parte in proprietà e parte in affitto	0,47	-	3,39	34,96	177,38	251,08	318,75	1.025,20	1.811,23
Parte in proprietà e parte in uso gratuito	-	-	3,35	19,44	45,14	172,64	-	-	240,57
Parte in affitto e parte in uso gratuito	-	-	-	6,41	14,39	85,84	-	-	106,64
Parte in proprietà, parte in affitto e parte in uso gratuito	-	1,63	2,04	14,78	13,11	86,48	153,52	368,16	639,72
Con manodopera familiare prevalente	6,39	4,64	26,97	195,18	426,02	799,43	645,88	1.628,64	3.733,15
Solo in proprietà	1,13	4,07	10,80	27,56	79,82	115,16	94,82	-	333,36
Solo in affitto	-	-	-	-	-	22,89	71,61	-	94,50
Parte in proprietà e parte in affitto	-	-	-	8,23	-	-	218,73	264,15	491,11
Parte in proprietà e parte in uso gratuito	-	-	-	-	-	34,68	-	113,91	148,59
Parte in proprietà, parte in affitto e parte in uso gratuito	-	-	-	-	-	-	-	-	-
Con manodopera extrafamiliare prevalente	1,13	4,07	10,80	35,79	79,82	172,73	385,16	378,06	1.067,56
Solo in proprietà	72,87	173,64	441,87	240,44	312,62	465,77	772,57	7.666,37	10.146,15
Solo in affitto	-	1,37	4,33	27,75	11,53	88,03	-	300,51	433,52
Solo in uso gratuito	1,25	4,81	10,68	5,11	-	21,31	61,33	-	104,49
Parte in proprietà e parte in affitto	1,18	6,92	32,49	47,61	37,95	197,94	263,10	228,73	815,92
Parte in proprietà e parte in uso gratuito	4,31	23,29	60,15	33,05	59,35	40,66	71,78	-	292,59
Parte in affitto e parte in uso gratuito	-	-	-	-	-	-	-	-	-
Parte in proprietà, parte in affitto e parte in uso gratuito	-	-	4,46	6,06	11,01	119,33	-	362,82	503,68
Conduzione con salariati	79,61	210,03	553,98	360,02	432,46	933,04	1.168,78	8.558,43	12.296,35
Solo in proprietà	-	-	-	-	-	-	-	-	-
Solo in uso gratuito	-	-	-	-	-	-	-	-	-
Conduzione a colonia parziaria appoderata	-	-	-	-	-	-	-	-	-
Solo in proprietà	-	-	4,16	-	-	-	-	-	4,16
Altra forma di conduzione	-	-	4,16	-	-	-	-	-	4,16
Solo in proprietà	691,18	1.658,22	5.363,06	5.101,09	4.427,06	2.974,55	1.832,92	7.864,76	29.912,84
Solo in affitto	3,24	21,77	76,38	109,06	305,04	441,49	458,20	784,50	2.199,68
Solo in uso gratuito	11,51	21,03	117,18	176,67	101,88	21,31	61,33	-	510,91
Parte in proprietà e parte in affitto	13,28	52,99	551,85	1.583,68	3.544,67	5.617,80	3.281,73	3.303,99	17.949,99
Parte in proprietà e parte in uso gratuito	32,66	168,59	1.082,88	1.616,15	1.652,29	1.334,22	689,06	113,91	6.689,76
Parte in affitto e parte in uso gratuito	0,89	3,74	16,06	78,60	133,51	387,26	-	-	620,06
Parte in proprietà, parte in affitto e parte in uso gratuito	0,68	7,80	139,64	502,36	1.379,12	2.750,77	1.437,77	947,32	7.165,46
TOTALE	753,44	1.934,14	7.347,05	9.167,61	11.543,57	13.527,40	7.761,01	13.014,48	65.048,70

Tavola 2.5 segue - Aziende e relativa superficie totale per classe di superficie totale, forma di conduzione, titolo di possesso dei terreni e zona altimetrica (superficie in ettari) - PIANURA

FORME DI CONDUZIONE TITOLI DI POSSESSO DEI TERRENI	CLASSI DI SUPERFICIE TOTALE								
	Meno di 1	1 -- 2	2 -- 5	5 -- 10	10 -- 20	20 -- 50	50 -- 100	100 ed oltre	Totale
SUPERFICIE TOTALE									
Solo in proprietà	2.145,15	4.530,63	13.677,88	13.038,63	11.005,52	9.623,89	2.951,21	1.934,62	58.907,53
Solo in affitto	13,48	21,11	122,03	270,25	482,54	691,44	304,29	363,27	2.268,41
Solo in uso gratuito	35,08	90,22	389,60	217,28	244,92	97,53	122,75	-	1.197,38
Parte in proprietà e parte in affitto	33,31	199,06	1.951,89	5.472,52	10.980,84	17.057,59	8.053,92	2.829,40	46.578,53
Parte in proprietà e parte in uso gratuito	111,40	483,22	2.894,37	3.696,50	2.615,16	2.002,67	601,92	-	12.405,24
Parte in affitto e parte in uso gratuito	0,52	10,18	61,91	206,73	215,02	190,10	112,68	-	797,14
Parte in proprietà, parte in affitto e parte in uso gratuito	1,73	15,02	313,73	1.246,83	3.164,28	6.053,74	2.401,97	548,57	13.745,87
Con solo manodopera familiare	2.340,67	5.349,44	19.411,41	24.148,74	28.708,28	35.716,96	14.548,74	5.675,86	135.900,10
Solo in proprietà	8,32	27,08	121,72	201,01	535,82	718,52	635,14	908,60	3.156,21
Solo in affitto	-	1,97	6,78	18,37	50,75	129,39	128,92	-	336,18
Solo in uso gratuito	-	-	-	5,15	14,82	-	-	-	19,97
Parte in proprietà e parte in affitto	-	3,29	42,56	224,00	729,29	1.169,28	1.067,27	1.242,42	4.478,11
Parte in proprietà e parte in uso gratuito	-	9,40	3,13	38,12	113,68	112,36	294,89	-	571,58
Parte in affitto e parte in uso gratuito	-	-	-	-	16,19	-	61,51	-	77,70
Parte in proprietà, parte in affitto e parte in uso gratuito	-	-	9,64	77,21	379,84	372,29	408,80	-	1.247,78
Con manodopera familiare prevalente	8,32	41,74	183,83	563,86	1.840,39	2.501,84	2.596,53	2.151,02	9.887,53
Solo in proprietà	2,41	6,43	23,11	63,93	146,64	575,07	682,11	1.950,87	3.450,57
Solo in affitto	-	-	-	-	-	92,10	177,35	586,61	856,06
Parte in proprietà e parte in affitto	-	-	6,48	21,67	49,92	325,84	312,78	1.753,04	2.469,73
Parte in proprietà e parte in uso gratuito	-	-	6,18	22,77	-	-	-	104,33	133,28
Parte in proprietà, parte in affitto e parte in uso gratuito	-	-	-	-	19,37	38,58	-	221,63	279,58
Con manodopera extrafamiliare prevalente	2,41	6,43	35,77	108,37	215,93	1.031,59	1.172,24	4.616,48	7.189,22
Solo in proprietà	679,29	1.687,85	2.869,14	1.445,45	1.611,09	2.834,24	2.916,10	11.088,48	25.131,64
Solo in affitto	3,03	4,32	20,44	21,26	26,39	253,33	365,31	7.107,55	7.801,63
Solo in uso gratuito	18,50	45,27	84,59	10,57	22,66	21,77	-	-	203,36
Parte in proprietà e parte in affitto	4,90	41,18	133,09	119,73	154,44	527,65	745,17	5.604,50	7.330,66
Parte in proprietà e parte in uso gratuito	41,53	172,11	464,25	235,68	244,95	242,88	132,61	871,75	2.405,76
Parte in affitto e parte in uso gratuito	0,54	-	5,88	-	16,26	-	-	310,60	333,28
Parte in proprietà, parte in affitto e parte in uso gratuito	-	3,81	24,39	13,46	-	28,20	58,91	337,62	466,39
Conduzione con salariati	747,79	1.954,54	3.601,78	1.846,15	2.075,79	3.908,07	4.218,10	25.320,50	43.672,72
Solo in proprietà	0,44	1,98	3,18	-	45,02	-	-	-	50,62
Solo in uso gratuito	-	-	-	6,15	-	-	-	-	6,15
Conduzione a colonia parziaria appoderata	0,44	1,98	3,18	6,15	45,02	-	-	-	56,77
Solo in proprietà	-	1,01	2,01	-	-	-	-	-	3,02
Altra forma di conduzione	-	1,01	2,01	-	-	-	-	-	3,02
Solo in proprietà	2.835,61	6.254,98	16.697,04	14.749,02	13.344,09	13.751,72	7.184,56	15.882,57	90.699,59
Solo in affitto	16,51	27,40	149,25	309,88	559,68	1.166,26	975,87	8.057,43	11.262,28
Solo in uso gratuito	53,58	135,49	474,19	239,15	282,40	119,30	122,75	-	1.426,86
Parte in proprietà e parte in affitto	38,21	243,53	2.134,02	5.837,92	11.914,49	19.080,36	10.179,14	11.429,36	60.857,03
Parte in proprietà e parte in uso gratuito	152,93	664,73	3.367,93	3.993,07	2.973,79	2.357,91	1.029,42	976,08	15.515,86
Parte in affitto e parte in uso gratuito	1,06	10,18	67,79	206,73	247,47	190,10	174,19	310,60	1.208,12
Parte in proprietà, parte in affitto e parte in uso gratuito	1,73	18,83	347,76	1.337,50	3.563,49	6.492,81	2.869,68	1.107,82	15.739,62
TOTALE	3.099,63	7.355,14	23.237,98	26.673,27	32.885,41	43.158,46	22.535,61	37.763,86	196.709,36

Tavola 2.6 - Aziende e relativa superficie agricola utilizzata (SAU) per classe di superficie agricola utilizzata, forma di conduzione, titolo di possesso dei terreni e zona altimetrica (superficie in ettari) - TOTALE

FORME DI CONDUZIONE TITOLI DI POSSESSO DEI TERRENI	CLASSI DI SUPERFICIE AGRICOLA UTILIZZATA								Totale
	Meno di 1	1 -- 2	2 -- 5	5 -- 10	10 -- 20	20 -- 50	50 -- 100	100 ed oltre	
AZIENDE									
Solo in proprietà	6.689	4.126	5.311	2.145	858	320	49	9	19.507
Solo in affitto	59	46	90	68	64	37	9	4	377
Solo in uso gratuito	131	109	187	56	29	10	2	-	524
Parte in proprietà e parte in affitto	80	181	828	968	988	668	146	26	3.885
Parte in proprietà e parte in uso gratuito	296	490	1.222	697	254	103	14	2	3.078
Parte in affitto e parte in uso gratuito	5	7	35	35	23	17	3	1	126
Parte in proprietà, parte in affitto e parte in uso gratuito	5	20	143	274	293	246	54	10	1.045
Con solo manodopera familiare	7.265	4.979	7.816	4.243	2.509	1.401	277	52	28.542
Solo in proprietà	35	26	41	49	38	27	11	6	233
Solo in affitto	1	2	3	8	5	7	1	2	29
Solo in uso gratuito	-	-	1	-	1	-	-	-	2
Parte in proprietà e parte in affitto	3	2	14	46	62	40	21	8	196
Parte in proprietà e parte in uso gratuito	1	5	3	8	10	6	4	-	37
Parte in affitto e parte in uso gratuito	-	-	3	-	5	1	1	-	10
Parte in proprietà, parte in affitto e parte in uso gratuito	-	1	3	14	27	14	7	2	68
Con manodopera familiare prevalente	40	36	68	125	148	95	45	18	575
Solo in proprietà	10	11	9	15	15	18	8	8	94
Solo in affitto	-	-	1	-	2	3	4	1	11
Solo in uso gratuito	-	-	-	-	1	-	-	-	1
Parte in proprietà e parte in affitto	-	-	2	3	5	12	8	10	40
Parte in proprietà e parte in uso gratuito	1	-	2	1	-	1	1	1	7
Parte in proprietà, parte in affitto e parte in uso gratuito	-	-	-	-	2	1	-	2	5
Con manodopera extrafamiliare prevalente	11	11	14	19	25	35	21	22	158
Solo in proprietà	1.507	1.245	921	221	111	97	45	63	4.210
Solo in affitto	8	6	12	10	9	9	7	12	73
Solo in uso gratuito	38	41	30	3	2	2	-	1	117
Parte in proprietà e parte in affitto	12	29	47	21	16	21	11	15	172
Parte in proprietà e parte in uso gratuito	74	130	156	26	17	10	1	4	418
Parte in affitto e parte in uso gratuito	1	-	1	-	-	-	-	3	5
Parte in proprietà, parte in affitto e parte in uso gratuito	-	3	8	2	1	6	1	4	25
Conduzione con salariati	1.640	1.454	1.175	283	156	145	65	102	5.020
Solo in proprietà	1	1	1	-	3	-	-	-	6
Solo in uso gratuito	-	-	-	1	-	-	-	-	1
Conduzione a colonia parziaria appoderata	1	1	1	1	3	-	-	-	7
Solo in proprietà	1	-	1	-	-	-	-	-	2
Altra forma di conduzione	1	-	1	-	-	-	-	-	2
Solo in proprietà	8.243	5.409	6.284	2.430	1.025	462	113	86	24.052
Solo in affitto	68	54	106	86	80	56	21	19	490
Solo in uso gratuito	169	150	218	60	33	12	2	1	645
Parte in proprietà e parte in affitto	95	212	891	1.038	1.071	741	186	59	4.293
Parte in proprietà e parte in uso gratuito	372	625	1.383	732	281	120	20	7	3.540
Parte in affitto e parte in uso gratuito	6	7	39	35	28	18	4	4	141
Parte in proprietà, parte in affitto e parte in uso gratuito	5	24	154	290	323	267	62	18	1.143
TOTALE	8.958	6.481	9.075	4.671	2.841	1.676	408	194	34.304

Tavola 2.6 segue - Aziende e relativa superficie agricola utilizzata (SAU) per classe di superficie agricola utilizzata, forma di conduzione, titolo di possesso dei terreni e zona altimetrica (superficie in ettari) - MONTAGNA

FORME DI CONDUZIONE TITOLI DI POSSESSO DEI TERRENI	CLASSI DI SUPERFICIE AGRICOLA UTILIZZATA								Totale
	Meno di 1	1 -- 2	2 -- 5	5 -- 10	10 -- 20	20 -- 50	50 -- 100	100 ed oltre	
AZIENDE									
Solo in proprietà	226	180	229	101	41	11	2	1	791
Solo in affitto	2	1	10	5	5	4	-	2	29
Solo in uso gratuito	12	10	22	8	11	6	1	-	70
Parte in proprietà e parte in affitto	1	6	33	36	35	19	9	2	141
Parte in proprietà e parte in uso gratuito	20	34	112	83	33	21	4	2	309
Parte in affitto e parte in uso gratuito	-	-	5	3	3	2	1	1	15
Parte in proprietà, parte in affitto e parte in uso gratuito	1	2	11	23	20	15	8	6	86
Con solo manodopera familiare	262	233	422	259	148	78	25	14	1.441
Solo in proprietà	1	-	2	-	-	1	-	1	5
Solo in affitto	-	-	-	-	-	2	-	1	3
Solo in uso gratuito	-	-	-	-	-	-	-	-	-
Parte in proprietà e parte in affitto	1	-	-	-	1	2	2	1	7
Parte in proprietà e parte in uso gratuito	-	-	-	-	-	1	1	-	2
Parte in affitto e parte in uso gratuito	-	-	1	-	-	-	-	-	1
Parte in proprietà, parte in affitto e parte in uso gratuito	-	-	1	1	-	2	-	1	5
Con manodopera familiare prevalente	2	-	4	1	1	8	3	4	23
Solo in proprietà	-	-	-	-	-	-	-	-	-
Solo in affitto	-	-	-	-	-	1	-	-	1
Solo in uso gratuito	-	-	-	-	1	-	-	-	1
Parte in proprietà e parte in affitto	-	-	-	-	-	-	1	-	1
Parte in proprietà e parte in uso gratuito	-	-	-	-	-	-	1	-	1
Parte in proprietà, parte in affitto e parte in uso gratuito	-	-	-	-	1	-	-	1	2
Con manodopera extrafamiliare prevalente	-	-	-	-	2	1	2	1	6
Solo in proprietà	4	-	5	2	6	5	6	25	53
Solo in affitto	-	1	-	-	-	-	-	1	2
Solo in uso gratuito	-	-	-	1	-	1	-	1	3
Parte in proprietà e parte in affitto	-	-	-	-	1	-	1	-	2
Parte in proprietà e parte in uso gratuito	-	-	-	-	1	-	-	-	1
Parte in affitto e parte in uso gratuito	-	-	-	-	-	-	-	1	1
Parte in proprietà, parte in affitto e parte in uso gratuito	-	-	-	-	-	-	1	-	1
Conduzione con salariati	4	1	5	3	8	6	8	28	63
Solo in proprietà	-	-	-	-	-	-	-	-	-
Solo in uso gratuito	-	-	-	-	-	-	-	-	-
Conduzione a colonia parziaria appoderata	-	-	-	-	-	-	-	-	-
Solo in proprietà	-	-	-	-	-	-	-	-	-
Altra forma di conduzione	-	-	-	-	-	-	-	-	-
Solo in proprietà	231	180	236	103	47	17	8	27	849
Solo in affitto	2	2	10	5	5	7	-	4	35
Solo in uso gratuito	12	10	22	9	12	7	1	1	74
Parte in proprietà e parte in affitto	2	6	33	36	37	21	13	3	151
Parte in proprietà e parte in uso gratuito	20	34	112	83	34	22	6	2	313
Parte in affitto e parte in uso gratuito	-	-	6	3	3	2	1	2	17
Parte in proprietà, parte in affitto e parte in uso gratuito	1	2	12	24	21	17	9	8	94
TOTALE	268	234	431	263	159	93	38	47	1.531

Tavola 2.6 segue - Aziende e relativa superficie agricola utilizzata (SAU) per classe di superficie agricola utilizzata, forma di conduzione, titolo di possesso dei terreni e zona altimetrica (superficie in ettari) - COLLINA

FORME DI CONDUZIONE TITOLI DI POSSESSO DEI TERRENI	CLASSI DI SUPERFICIE AGRICOLA UTILIZZATA								Totale
	Meno di 1	1 -- 2	2 -- 5	5 -- 10	10 -- 20	10 -- 50	50 -- 100	100 ed oltre	
AZIENDE									
Solo in proprietà	1.824	989	1.189	437	138	44	7	1	4.629
Solo in affitto	21	16	25	14	18	12	6	-	112
Solo in uso gratuito	35	21	38	21	3	-	-	-	118
Parte in proprietà e parte in affitto	26	37	186	199	208	149	32	9	846
Parte in proprietà e parte in uso gratuito	69	128	304	156	62	24	5	-	748
Parte in affitto e parte in uso gratuito	1	2	6	9	8	9	-	-	35
Parte in proprietà, parte in affitto e parte in uso gratuito	-	8	39	73	79	58	15	1	273
Con solo manodopera familiare	1.976	1.201	1.787	909	516	296	65	11	6.761
Solo in proprietà	10	5	6	16	6	6	1	-	50
Solo in affitto	1	-	1	3	2	-	-	1	8
Solo in uso gratuito	-	-	-	-	-	-	-	-	-
Parte in proprietà e parte in affitto	1	-	4	6	13	5	4	2	35
Parte in proprietà e parte in uso gratuito	-	-	1	2	4	2	-	-	9
Parte in affitto e parte in uso gratuito	-	-	1	-	3	1	-	-	5
Parte in proprietà, parte in affitto e parte in uso gratuito	-	1	-	1	2	3	1	1	9
Con manodopera familiare prevalente	12	6	13	28	30	17	6	4	116
Solo in proprietà	3	3	3	3	6	2	1	-	21
Solo in affitto	-	-	-	-	1	-	1	-	2
Solo in uso gratuito	-	-	-	-	-	-	-	-	-
Parte in proprietà e parte in affitto	-	-	-	1	-	-	3	2	6
Parte in proprietà e parte in uso gratuito	-	-	-	-	-	1	-	-	1
Parte in proprietà, parte in affitto e parte in uso gratuito	-	-	-	-	-	-	-	-	-
Con manodopera extrafamiliare prevalente	3	3	3	4	7	3	5	2	30
Solo in proprietà	164	122	125	36	17	12	6	6	488
Solo in affitto	1	1	1	4	2	2	1	1	13
Solo in uso gratuito	5	4	3	-	1	-	-	-	13
Parte in proprietà e parte in affitto	4	3	13	7	4	4	2	-	37
Parte in proprietà e parte in uso gratuito	9	11	20	2	3	2	-	-	47
Parte in affitto e parte in uso gratuito	-	-	-	-	-	-	-	1	1
Parte in proprietà, parte in affitto e parte in uso gratuito	-	-	1	1	1	4	-	2	9
Conduzione con salariati	183	141	163	50	28	24	9	10	608
Solo in proprietà	-	-	-	-	-	-	-	-	-
Solo in uso gratuito	-	-	-	-	-	-	-	-	-
Conduzione a colonia parziaria appoderata	-	-	-	-	-	-	-	-	-
Solo in proprietà	1	-	-	-	-	-	-	-	1
Altra forma di conduzione	1	-	-	-	-	-	-	-	1
Solo in proprietà	2.002	1.119	1.323	492	167	64	15	7	5.189
Solo in affitto	23	17	27	21	23	14	8	2	135
Solo in uso gratuito	40	25	41	21	4	-	-	-	131
Parte in proprietà e parte in affitto	31	40	203	213	225	158	41	13	924
Parte in proprietà e parte in uso gratuito	78	139	325	160	69	29	5	-	805
Parte in affitto e parte in uso gratuito	1	2	7	9	11	10	-	1	41
Parte in proprietà, parte in affitto e parte in uso gratuito	-	9	40	75	82	65	16	4	291
TOTALE	2.175	1.351	1.966	991	581	340	85	27	7.516

Tavola 2.6 segue - Aziende e relativa superficie agricola utilizzata (SAU) per classe di superficie agricola utilizzata, forma di conduzione, titolo di possesso dei terreni e zona altimetrica (superficie in ettari) - PIANURA

FORME DI CONDUZIONE TITOLI DI POSSESSO DEI TERRENI	CLASSI DI SUPERFICIE AGRICOLA UTILIZZATA								Totale
	Meno di 1	1 -- 2	2 -- 5	5 -- 10	10 -- 20	20 -- 50	50 -- 100	100 ed oltre	
AZIENDE									
Solo in proprietà	4.639	2.957	3.893	1.607	679	265	40	7	14.087
Solo in affitto	36	29	55	49	41	21	3	2	236
Solo in uso gratuito	84	78	127	27	15	4	1	-	336
Parte in proprietà e parte in affitto	53	138	609	733	745	500	105	15	2.898
Parte in proprietà e parte in uso gratuito	207	328	806	458	159	58	5	-	2.021
Parte in affitto e parte in uso gratuito	4	5	24	23	12	6	2	-	76
Parte in proprietà, parte in affitto e parte in uso gratuito	4	10	93	178	194	173	31	3	686
Con solo manodopera familiare	5.027	3.545	5.607	3.075	1.845	1.027	187	27	20.340
Solo in proprietà	24	21	33	33	32	20	10	5	178
Solo in affitto	-	2	2	5	3	5	1	-	18
Solo in uso gratuito	-	-	1	-	1	-	-	-	2
Parte in proprietà e parte in affitto	1	2	10	40	48	33	15	5	154
Parte in proprietà e parte in uso gratuito	1	5	2	6	6	3	3	-	26
Parte in affitto e parte in uso gratuito	-	-	1	-	2	-	1	-	4
Parte in proprietà, parte in affitto e parte in uso gratuito	-	-	2	12	25	9	6	-	54
Con manodopera familiare prevalente	26	30	51	96	117	70	36	10	436
Solo in proprietà	7	8	6	12	9	16	7	8	73
Solo in affitto	-	-	1	-	1	2	3	1	8
Solo in uso gratuito	-	-	-	-	-	-	-	-	-
Parte in proprietà e parte in affitto	-	-	2	2	5	12	4	8	33
Parte in proprietà e parte in uso gratuito	1	-	2	1	-	-	-	1	5
Parte in proprietà, parte in affitto e parte in uso gratuito	-	-	-	-	1	1	-	1	3
Con manodopera extrafamiliare prevalente	8	8	11	15	16	31	14	19	122
Solo in proprietà	1.339	1.123	791	183	88	80	33	32	3.669
Solo in affitto	7	4	11	6	7	7	6	10	58
Solo in uso gratuito	33	37	27	2	1	1	-	-	101
Parte in proprietà e parte in affitto	8	26	34	14	11	17	8	15	133
Parte in proprietà e parte in uso gratuito	65	119	136	24	13	8	1	4	370
Parte in affitto e parte in uso gratuito	1	-	1	-	-	-	-	1	3
Parte in proprietà, parte in affitto e parte in uso gratuito	-	3	7	1	-	2	-	2	15
Conduzione con salariati	1.453	1.312	1.007	230	120	115	48	64	4.349
Solo in proprietà	1	1	1	-	3	-	-	-	6
Solo in uso gratuito	-	-	-	1	-	-	-	-	1
Conduzione a colonia parziaria appoderata	1	1	1	1	3	-	-	-	7
Solo in proprietà	-	-	1	-	-	-	-	-	1
Altra forma di conduzione	-	-	1	-	-	-	-	-	1
Solo in proprietà	6.010	4.110	4.725	1.835	811	381	90	52	18.014
Solo in affitto	43	35	69	60	52	35	13	13	320
Solo in uso gratuito	117	115	155	30	17	5	1	-	440
Parte in proprietà e parte in affitto	62	166	655	789	809	562	132	43	3.218
Parte in proprietà e parte in uso gratuito	274	452	946	489	178	69	9	5	2.422
Parte in affitto e parte in uso gratuito	5	5	26	23	14	6	3	1	83
Parte in proprietà, parte in affitto e parte in uso gratuito	4	13	102	191	220	185	37	6	758
TOTALE	6.515	4.896	6.678	3.417	2.101	1.243	285	120	25.255

Tavola 2.6 segue - Aziende e relativa superficie agricola utilizzata (SAU) per classe di superficie agricola utilizzata, forma di conduzione, titolo di possesso dei terreni e zona altimetrica (*superficie in ettari*) - TOTALE

FORME DI CONDUZIONE TITOLI DI POSSESSO DEI TERRENI	CLASSI DI SUPERFICIE AGRICOLA UTILIZZATA								Totale
	Meno di 1	1 -- 2	2 -- 5	5 -- 10	10 -- 20	20 -- 50	50 -- 100	100 ed oltre	
SUPERFICIE AGRICOLA UTILIZZATA									
Solo in proprietà	3.111,58	5.945,24	16.876,85	14.782,27	11.608,79	9.111,02	3.364,29	1.274,42	66.074,46
Solo in affitto	27,62	65,24	289,56	473,97	909,95	1.074,35	572,96	587,12	4.000,77
Solo in uso gratuito	61,36	155,31	608,18	393,75	398,99	239,62	156,95	-	2.014,16
Parte in proprietà e parte in affitto	50,64	271,06	2.903,56	7.074,04	14.016,51	19.953,39	9.705,45	3.687,63	57.662,28
Parte in proprietà e parte in uso gratuito	177,92	730,45	4.044,05	4.817,02	3.425,29	3.005,25	993,40	364,20	17.557,58
Parte in affitto e parte in uso gratuito	3,58	11,77	121,50	258,02	351,87	533,73	174,91	152,00	1.607,38
Parte in proprietà, parte in affitto e parte in uso gratuito	3,95	32,54	503,03	2.036,99	4.246,26	7.504,62	3.599,82	1.927,18	19.854,39
Con solo manodopera familiare	3.436,65	7.211,61	25.346,73	29.836,06	34.957,66	41.421,98	18.567,78	7.992,55	168.771,02
Solo in proprietà	17,72	37,84	125,66	363,94	520,17	813,60	668,67	954,53	3.502,13
Solo in affitto	0,65	3,16	10,88	61,06	78,48	235,36	69,43	313,30	772,32
Solo in uso gratuito	-	-	4,35	-	13,26	-	-	-	17,61
Parte in proprietà e parte in affitto	1,49	3,35	45,83	335,57	868,11	1.241,73	1.418,88	1.696,19	5.611,15
Parte in proprietà e parte in uso gratuito	0,81	7,82	12,64	63,31	136,74	207,62	279,29	-	708,23
Parte in affitto e parte in uso gratuito	-	-	11,77	-	71,46	38,16	56,64	-	178,03
Parte in proprietà, parte in affitto e parte in uso gratuito	-	1,54	7,02	108,41	371,26	405,24	462,94	539,43	1.895,84
Con manodopera familiare prevalente	20,67	53,71	218,15	932,29	2.059,48	2.941,71	2.955,85	3.503,45	12.685,31
Solo in proprietà	4,87	15,50	28,58	112,37	206,63	609,56	574,41	1.362,18	2.914,10
Solo in affitto	-	-	2,00	-	36,32	99,52	233,85	509,29	880,98
Solo in uso gratuito	-	-	-	-	11,59	-	-	-	11,59
Parte in proprietà e parte in affitto	-	-	9,03	19,81	80,31	402,41	580,98	1.378,79	2.471,33
Parte in proprietà e parte in uso gratuito	0,75	-	7,00	9,45	-	21,39	82,57	103,33	224,49
Parte in proprietà, parte in affitto e parte in uso gratuito	-	-	-	-	28,08	35,79	-	761,59	825,46
Con manodopera extrafamiliare prevalente	5,62	15,50	46,61	141,63	362,93	1.168,67	1.471,81	4.115,18	7.327,95
Solo in proprietà	852,07	1.758,84	2.713,98	1.504,37	1.522,17	3.122,56	3.411,88	17.642,97	32.528,84
Solo in affitto	4,02	7,54	33,74	68,94	142,90	318,84	494,33	5.823,85	6.894,16
Solo in uso gratuito	22,06	56,49	82,59	22,40	30,29	42,35	-	100,00	356,18
Parte in proprietà e parte in affitto	8,79	43,67	152,09	131,22	244,06	647,64	726,26	4.219,13	6.172,86
Parte in proprietà e parte in uso gratuito	53,80	191,17	460,03	174,15	240,20	341,52	95,49	555,76	2.112,12
Parte in affitto e parte in uso gratuito	0,49	-	2,77	-	-	-	-	376,90	380,16
Parte in proprietà, parte in affitto e parte in uso gratuito	-	5,51	29,60	12,21	10,96	185,26	58,05	538,72	840,31
Conduzione con salariati	941,23	2.063,22	3.474,80	1.913,29	2.190,58	4.658,17	4.786,01	29.257,33	49.284,63
Solo in proprietà	0,37	1,94	2,95	-	42,65	-	-	-	47,91
Solo in uso gratuito	-	-	-	5,00	-	-	-	-	5,00
Conduzione a colonia parziaria appoderata	0,37	1,94	2,95	5,00	42,65	-	-	-	52,91
Solo in proprietà	0,58	-	2,01	-	-	-	-	-	2,59
Altra forma di conduzione	0,58	-	2,01	-	-	-	-	-	2,59
Solo in proprietà	3.987,19	7.759,36	19.750,03	16.762,95	13.900,41	13.656,74	8.019,25	21.234,10	105.070,03
Solo in affitto	32,29	75,94	336,18	603,97	1.167,65	1.728,07	1.370,57	7.233,56	12.548,23
Solo in uso gratuito	83,42	211,80	695,12	421,15	454,13	281,97	156,95	100,00	2.404,54
Parte in proprietà e parte in affitto	60,92	318,08	3.110,51	7.560,64	15.208,99	22.245,17	12.431,57	10.981,74	71.917,62
Parte in proprietà e parte in uso gratuito	233,28	929,44	4.523,72	5.063,93	3.802,23	3.575,78	1.450,75	1.023,29	20.602,42
Parte in affitto e parte in uso gratuito	4,07	11,77	136,04	258,02	423,33	571,89	231,55	528,90	2.165,57
Parte in proprietà, parte in affitto e parte in uso gratuito	3,95	39,59	539,65	2.157,61	4.656,56	8.130,91	4.120,81	3.766,92	23.416,00
TOTALE	4.405,12	9.345,98	29.091,25	32.828,27	39.613,30	50.190,53	27.781,45	44.868,51	238.124,41

Tavola 2.6 segue - Aziende e relativa superficie agricola utilizzata (SAU) per classe di superficie agricola utilizzata, forma di conduzione, titolo di possesso dei terreni e zona altimetrica (superficie in ettari) - MONTAGNA

FORME DI CONDUZIONE TITOLI DI POSSESSO DEI TERRENI	CLASSI DI SUPERFICIE AGRICOLA UTILIZZATA								Totale
	Meno di 1	1 -- 2	2 -- 5	5 -- 10	10 -- 20	20 -- 50	50 -- 100	100 ed oltre	
SUPERFICIE AGRICOLA UTILIZZATA									
Solo in proprietà	112,26	252,41	741,84	682,76	562,54	292,08	135,56	143,01	2.922,46
Solo in affitto	1,39	1,01	35,24	31,83	68,84	102,77	-	235,32	476,40
Solo in uso gratuito	4,69	15,79	74,23	60,22	158,31	136,24	86,93	-	536,41
Parte in proprietà e parte in affitto	0,46	9,86	121,14	246,04	484,21	529,32	627,14	324,63	2.342,80
Parte in proprietà e parte in uso gratuito	12,14	52,01	380,71	581,59	465,04	630,50	273,42	364,20	2.759,61
Parte in affitto e parte in uso gratuito	-	-	18,01	26,76	48,39	63,45	71,56	152,00	380,17
Parte in proprietà, parte in affitto e parte in uso gratuito	0,80	3,71	37,42	164,03	274,72	484,58	573,91	1.329,15	2.868,32
Con solo manodopera familiare	131,74	334,79	1.408,59	1.793,23	2.062,05	2.238,94	1.768,52	2.548,31	12.286,17
Solo in proprietà	0,54	-	4,84	-	-	24,50	-	178,97	208,85
Solo in affitto	-	-	-	-	-	65,73	-	113,31	179,04
Solo in uso gratuito	-	-	-	-	-	-	-	-	-
Parte in proprietà e parte in affitto	0,11	-	-	-	14,66	71,46	123,23	197,60	407,06
Parte in proprietà e parte in uso gratuito	-	-	-	-	-	35,17	53,97	-	89,14
Parte in affitto e parte in uso gratuito	-	-	4,16	-	-	-	-	-	4,16
Parte in proprietà, parte in affitto e parte in uso gratuito	-	-	2,14	5,77	-	53,77	-	172,27	233,95
Con manodopera familiare prevalente	0,65	-	11,14	5,77	14,66	250,63	177,20	662,15	1.122,20
Solo in proprietà	-	-	-	-	-	-	-	-	-
Solo in affitto	-	-	-	-	-	44,42	-	-	44,42
Solo in uso gratuito	-	-	-	-	11,59	-	-	-	11,59
Parte in proprietà e parte in affitto	-	-	-	-	-	-	88,26	-	88,26
Parte in proprietà e parte in uso gratuito	-	-	-	-	-	-	82,57	-	82,57
Parte in proprietà, parte in affitto e parte in uso gratuito	-	-	-	-	12,21	-	-	661,44	673,65
Con manodopera extrafamiliare prevalente	-	-	-	-	23,80	44,42	170,83	661,44	900,49
Solo in proprietà	2,50	-	18,89	16,41	89,98	185,47	443,44	9.398,94	10.155,63
Solo in affitto	-	1,00	-	-	-	-	-	132,25	133,25
Solo in uso gratuito	-	-	-	8,46	-	21,28	-	100,00	129,74
Parte in proprietà e parte in affitto	-	-	-	-	19,64	-	77,13	-	96,77
Parte in proprietà e parte in uso gratuito	-	-	-	-	19,09	-	-	-	19,09
Parte in affitto e parte in uso gratuito	-	-	-	-	-	-	-	135,96	135,96
Parte in proprietà, parte in affitto e parte in uso gratuito	-	-	-	-	-	-	58,05	-	58,05
Conduzione con salariati	2,50	1,00	18,89	24,87	128,71	206,75	578,62	9.767,15	10.728,49
Solo in proprietà	-	-	-	-	-	-	-	-	-
Solo in uso gratuito	-	-	-	-	-	-	-	-	-
Conduzione a colonia parziaria appoderata	-	-	-	-	-	-	-	-	-
Solo in proprietà	-	-	-	-	-	-	-	-	-
Altra forma di conduzione	-	-	-	-	-	-	-	-	-
Solo in proprietà	115,30	252,41	765,57	699,17	652,52	502,05	579,00	9.720,92	13.286,94
Solo in affitto	1,39	2,01	35,24	31,83	68,84	212,92	-	480,88	833,11
Solo in uso gratuito	4,69	15,79	74,23	68,68	169,90	157,52	86,93	100,00	677,74
Parte in proprietà e parte in affitto	0,57	9,86	121,14	246,04	518,51	600,78	915,76	522,23	2.934,89
Parte in proprietà e parte in uso gratuito	12,14	52,01	380,71	581,59	484,13	665,67	409,96	364,20	2.950,41
Parte in affitto e parte in uso gratuito	-	-	22,17	26,76	48,39	63,45	71,56	287,96	520,29
Parte in proprietà, parte in affitto e parte in uso gratuito	0,80	3,71	39,56	169,80	286,93	538,35	631,96	2.162,86	3.833,97
TOTALE	134,89	335,79	1.438,62	1.823,87	2.229,22	2.740,74	2.695,17	13.639,05	25.037,35

Tavola 2.6 segue - Aziende e relativa superficie agricola utilizzata (SAU) per classe di superficie agricola utilizzata, forma di conduzione, titolo di possesso dei terreni e zona altimetrica (superficie in ettari) - COLLINA

FORME DI CONDUZIONE TITOLI DI POSSESSO DEI TERRENI	CLASSI DI SUPERFICIE AGRICOLA UTILIZZATA								Totale
	Meno di 1	1 -- 2	2 -- 5	5 -- 10	10 -- 20	20 -- 50	50 -- 100	100 ed oltre	
SUPERFICIE AGRICOLA UTILIZZATA									
Solo in proprietà	838,61	1.424,38	3.763,31	2.987,39	1.832,87	1.274,93	463,71	193,63	12.778,83
Solo in affitto	7,42	21,90	80,74	91,95	259,25	346,31	397,14	-	1.204,71
Solo in uso gratuito	13,75	27,73	122,91	140,09	38,87	-	-	-	343,35
Parte in proprietà e parte in affitto	13,44	58,19	652,03	1.443,18	2.928,51	4.397,98	2.219,15	1.376,15	13.088,63
Parte in proprietà e parte in uso gratuito	39,94	190,92	1.022,35	1.061,84	844,19	725,13	366,80	-	4.251,17
Parte in affitto e parte in uso gratuito	0,84	3,64	19,64	66,11	124,24	287,63	-	-	502,10
Parte in proprietà, parte in affitto e parte in uso gratuito	-	13,16	137,62	537,12	1.153,74	1.843,85	926,96	191,53	4.803,98
Con solo manodopera familiare	914,00	1.739,92	5.798,60	6.327,68	7.181,67	8.875,83	4.373,76	1.761,31	36.972,77
Solo in proprietà	4,53	7,80	19,50	114,37	70,18	189,74	59,70	-	465,82
Solo in affitto	0,65	-	3,47	22,39	29,59	-	-	199,99	256,09
Solo in uso gratuito	-	-	-	-	-	-	-	-	-
Parte in proprietà e parte in affitto	0,39	-	12,43	41,16	183,95	144,14	297,21	545,59	1.224,87
Parte in proprietà e parte in uso gratuito	-	-	3,01	18,12	58,22	76,50	-	-	155,85
Parte in affitto e parte in uso gratuito	-	-	3,71	-	46,13	38,16	-	-	88,00
Parte in proprietà, parte in affitto e parte in uso gratuito	-	1,54	-	8,87	27,71	91,05	87,93	367,16	584,26
Con manodopera familiare prevalente	5,57	9,34	42,12	204,91	415,78	539,59	444,84	1.112,74	2.774,89
Solo in proprietà	1,01	3,40	9,56	25,34	76,37	64,82	66,52	-	247,02
Solo in affitto	-	-	-	-	17,52	-	68,11	-	85,63
Solo in uso gratuito	-	-	-	-	-	-	-	-	-
Parte in proprietà e parte in affitto	-	-	-	7,54	-	-	207,89	236,73	452,16
Parte in proprietà e parte in uso gratuito	-	-	-	-	-	21,39	-	-	21,39
Parte in proprietà, parte in affitto e parte in uso gratuito	-	-	-	-	-	-	-	-	-
Con manodopera extrafamiliare prevalente	1,01	3,40	9,56	32,88	93,89	86,21	342,52	236,73	806,20
Solo in proprietà	94,13	169,73	379,03	243,30	233,54	388,42	461,44	999,16	2.968,75
Solo in affitto	0,12	1,24	4,33	26,63	30,11	50,65	72,25	143,99	329,32
Solo in uso gratuito	3,10	5,38	9,15	-	19,12	-	-	-	36,75
Parte in proprietà e parte in affitto	3,10	4,40	43,50	40,59	62,25	122,70	138,43	-	414,97
Parte in proprietà e parte in uso gratuito	7,02	17,13	60,37	19,19	44,01	61,75	-	-	209,47
Parte in affitto e parte in uso gratuito	-	-	-	-	-	-	-	118,14	118,14
Parte in proprietà, parte in affitto e parte in uso gratuito	-	-	4,19	5,90	10,96	113,74	-	239,87	374,66
Conduzione con salariati	107,47	197,88	500,57	335,61	399,99	737,26	672,12	1.501,16	4.452,06
Solo in proprietà	-	-	-	-	-	-	-	-	-
Solo in uso gratuito	-	-	-	-	-	-	-	-	-
Conduzione a colonia parziaria appoderata	-	-	-	-	-	-	-	-	-
Solo in proprietà	0,58	-	-	-	-	-	-	-	0,58
Altra forma di conduzione	0,58	-	-	-	-	-	-	-	0,58
Solo in proprietà	938,86	1.605,31	4.171,40	3.370,40	2.212,96	1.917,91	1.051,37	1.192,79	16.461,00
Solo in affitto	8,19	23,14	88,54	140,97	336,47	396,96	537,50	343,98	1.875,75
Solo in uso gratuito	16,85	33,11	132,06	140,09	57,99	-	-	-	380,10
Parte in proprietà e parte in affitto	16,93	62,59	707,96	1.532,47	3.174,71	4.664,82	2.862,68	2.158,47	15.180,63
Parte in proprietà e parte in uso gratuito	46,96	208,05	1.085,73	1.099,15	946,42	884,77	366,80	-	4.637,88
Parte in affitto e parte in uso gratuito	0,84	3,64	23,35	66,11	170,37	325,79	-	118,14	708,24
Parte in proprietà, parte in affitto e parte in uso gratuito	-	14,70	141,81	551,89	1.192,41	2.048,64	1.014,89	798,56	5.762,90
TOTALE	1.028,63	1.950,54	6.350,85	6.901,08	8.091,33	10.238,89	5.833,24	4.611,94	45.006,50

Tavola 2.6 segue - Aziende e relativa superficie agricola utilizzata (SAU) per classe di superficie agricola utilizzata, forma di conduzione, titolo di possesso dei terreni e zona altimetrica (superficie in ettari) - PIANURA

FORME DI CONDUZIONE TITOLI DI POSSESSO DEI TERRENI	CLASSI DI SUPERFICIE AGRICOLA UTILIZZATA								Totale
	Meno di 1	1 -- 2	2 -- 5	5 -- 10	10 -- 20	20 -- 50	50 -- 100	100 ed oltre	
SUPERFICIE AGRICOLA UTILIZZATA									
Solo in proprietà	2.160,71	4.268,45	12.371,70	11.112,12	9.213,38	7.544,01	2.765,02	937,78	50.373,17
Solo in affitto	18,81	42,33	173,58	350,19	581,86	625,27	175,82	351,80	2.319,66
Solo in uso gratuito	42,92	111,79	411,04	193,44	201,81	103,38	70,02	-	1.134,40
Parte in proprietà e parte in affitto	36,74	203,01	2.130,39	5.384,82	10.603,79	15.026,09	6.859,16	1.986,85	42.230,85
Parte in proprietà e parte in uso gratuito	125,84	487,52	2.640,99	3.173,59	2.116,06	1.649,62	353,18	-	10.546,80
Parte in affitto e parte in uso gratuito	2,74	8,13	83,85	165,15	179,24	182,65	103,35	-	725,11
Parte in proprietà, parte in affitto e parte in uso gratuito	3,15	15,67	327,99	1.335,84	2.817,80	5.176,19	2.098,95	406,50	12.182,09
Con solo manodopera familiare	2.390,91	5.136,90	18.139,54	21.715,15	25.713,94	30.307,21	12.425,50	3.682,93	119.512,08
Solo in proprietà	12,65	30,04	101,32	249,57	449,99	599,36	608,97	775,56	2.827,46
Solo in affitto	-	3,16	7,41	38,67	48,89	169,63	69,43	-	337,19
Solo in uso gratuito	-	-	4,35	-	13,26	-	-	-	17,61
Parte in proprietà e parte in affitto	0,99	3,35	33,40	294,41	669,50	1.026,13	998,44	953,00	3.979,22
Parte in proprietà e parte in uso gratuito	0,81	7,82	9,63	45,19	78,52	95,95	225,32	-	463,24
Parte in affitto e parte in uso gratuito	-	-	3,90	-	25,33	-	56,64	-	85,87
Parte in proprietà, parte in affitto e parte in uso gratuito	-	-	4,88	93,77	343,55	260,42	375,01	-	1.077,63
Con manodopera familiare prevalente	14,45	44,37	164,89	721,61	1.629,04	2.151,49	2.333,81	1.728,56	8.788,22
Solo in proprietà	3,86	12,10	19,02	87,03	130,26	544,74	507,89	1.362,18	2.667,08
Solo in affitto	-	-	2,00	-	18,80	55,10	165,74	509,29	750,93
Solo in uso gratuito	-	-	-	-	-	-	-	-	-
Parte in proprietà e parte in affitto	-	-	9,03	12,27	80,31	402,41	284,83	1.142,06	1.930,91
Parte in proprietà e parte in uso gratuito	0,75	-	7,00	9,45	-	-	-	103,33	120,53
Parte in proprietà, parte in affitto e parte in uso gratuito	-	-	-	-	15,87	35,79	-	100,15	151,81
Con manodopera extrafamiliare prevalente	4,61	12,10	37,05	108,75	245,24	1.038,04	958,46	3.217,01	5.621,26
Solo in proprietà	755,44	1.589,11	2.316,06	1.244,66	1.198,65	2.548,67	2.507,00	7.244,87	19.404,46
Solo in affitto	3,90	5,30	29,41	42,31	112,79	268,19	422,08	5.547,61	6.431,59
Solo in uso gratuito	18,96	51,11	73,44	13,94	11,17	21,07	-	-	189,69
Parte in proprietà e parte in affitto	5,69	39,27	108,59	90,63	162,17	524,94	510,70	4.219,13	5.661,12
Parte in proprietà e parte in uso gratuito	46,78	174,04	399,66	154,96	177,10	279,77	95,49	555,76	1.883,56
Parte in affitto e parte in uso gratuito	0,49	-	2,77	-	-	-	-	122,80	126,06
Parte in proprietà, parte in affitto e parte in uso gratuito	-	5,51	25,41	6,31	-	71,52	-	298,85	407,60
Conduzione con salariati	831,26	1.864,34	2.955,34	1.552,81	1.661,88	3.714,16	3.535,27	17.989,02	34.104,08
Solo in proprietà	0,37	1,94	2,95	-	42,65	-	-	-	47,91
Solo in uso gratuito	-	-	-	5,00	-	-	-	-	5,00
Conduzione a colonia parziaria appoderata	0,37	1,94	2,95	5,00	42,65	-	-	-	52,91
Solo in proprietà	-	-	2,01	-	-	-	-	-	2,01
Altra forma di conduzione	-	-	2,01	-	-	-	-	-	2,01
Solo in proprietà	2.933,03	5.901,64	14.813,06	12.693,38	11.034,93	11.236,78	6.388,88	10.320,39	75.322,09
Solo in affitto	22,71	50,79	212,40	431,17	762,34	1.118,19	833,07	6.408,70	9.839,37
Solo in uso gratuito	61,88	162,90	488,83	212,38	226,24	124,45	70,02	-	1.346,70
Parte in proprietà e parte in affitto	43,42	245,63	2.281,41	5.782,13	11.515,77	16.979,57	8.653,13	8.301,04	53.802,10
Parte in proprietà e parte in uso gratuito	174,18	669,38	3.057,28	3.383,19	2.371,68	2.025,34	673,99	659,09	13.014,13
Parte in affitto e parte in uso gratuito	3,23	8,13	90,52	165,15	204,57	182,65	159,99	122,80	937,04
Parte in proprietà, parte in affitto e parte in uso gratuito	3,15	21,18	358,28	1.435,92	3.177,22	5.543,92	2.473,96	805,50	13.819,13
TOTALE	3.241,60	7.059,65	21.301,78	24.103,32	29.292,75	37.210,90	19.253,04	26.617,52	168.080,56

Tavola 2.7 - Aziende per numero dei corpi di terreno, classe di superficie totale e classe di superficie agricola utilizzata (SAU)

	NUMERO DEI CORPI DI TERRENO								
CLASSI DI SUPERFICIE TOTALE CLASSI DI SAU	1	2	3	4	5	6 ed oltre	TOTALE		
							Aziende	Corpi	
CLASSI DI SUPERFICIE TOTALE (in ettari)									
Meno di 1 ettaro	3.556	2.173	669	215	91	76	6.780	11.854	
1 -- 2	1.454	1.884	1.518	835	392	424	6.507	19.148	
2 -- 3	566	798	864	758	516	863	4.365	17.235	
3 -- 5	397	654	805	779	713	2.143	5.491	30.744	
5 -- 10	268	372	444	510	525	3.360	5.479	45.870	
10 -- 20	123	167	201	200	220	2.581	3.492	43.928	
20 -- 30	32	53	60	43	53	967	1.208	20.743	
30 -- 50	24	32	28	26	34	682	826	19.179	
50 -- 100	7	21	30	32	26	386	502	14.195	
100 ed oltre	5	8	12	12	9	251	297	13.608	
TOTALE	6.432	6.162	4.631	3.410	2.579	11.733	34.947	236.504	
CLASSI DI SAU (in ettari)									
Senza superficie	221	181	87	51	19	84	643	4.504	
Meno di 1 ettaro	3.865	2.615	1.093	492	293	600	8.958	22.987	
1 -- 2	1.199	1.652	1.423	904	460	843	6.481	24.424	
2 -- 3	447	676	740	676	517	1.130	4.186	20.513	
3 -- 5	337	523	657	643	592	2.137	4.889	31.060	
5 -- 10	216	294	390	398	428	2.945	4.671	41.140	
10 -- 20	96	137	142	159	174	2.133	2.841	36.543	
20 -- 30	26	40	42	30	44	801	983	18.138	
30 -- 50	18	24	28	30	27	566	693	16.978	
50 -- 100	5	14	22	19	21	327	408	11.569	
100 ed oltre	2	6	7	8	4	167	194	8.648	
TOTALE	6.432	6.162	4.631	3.410	2.579	11.733	34.947	236.504	

Tavola 2.8 - Superficie totale per numero dei corpi di terreno, classe di superficie totale e classe di superficie agricola utilizzata (SAU) (superficie in ettari)

CLASSI DI SUPERFICIE TOTALE CLASSI DI SAU	NUMERO DEI CORPI DI TERRENO						Totale
	1	2	3	4	5	6 ed oltre	
CLASSI DI SUPERFICIE TOTALE							
Meno di 1 ettaro	1.813,47	1.332,59	472,43	153,44	63,40	54,96	3.890,29
1 -- 2	2.006,76	2.682,14	2.232,73	1.264,97	617,28	680,56	9.484,44
2 -- 3	1.360,41	1.932,53	2.107,59	1.849,22	1.288,11	2.181,15	10.719,01
3 -- 5	1.523,20	2.472,91	3.068,24	3.000,79	2.724,14	8.534,83	21.324,11
5 -- 10	1.834,26	2.508,37	3.073,44	3.444,75	3.614,27	24.022,19	38.497,28
10 -- 20	1.623,75	2.329,38	2.729,42	2.742,33	2.995,48	36.159,95	48.580,31
20 -- 30	770,45	1.259,15	1.444,88	1.021,39	1.292,14	23.551,65	29.339,66
30 -- 50	880,97	1.212,35	1.081,22	1.000,69	1.310,38	25.989,61	31.475,22
50 -- 100	471,74	1.334,69	2.084,24	2.250,10	1.686,10	25.974,29	33.801,16
100 ed oltre	1.213,20	2.306,31	1.668,52	2.218,33	1.229,61	182.256,03	190.892,00
TOTALE	13.498,21	19.370,42	19.962,71	18.946,01	16.820,91	329.405,22	418.003,48
CLASSI DI SAU							
Senza superficie	783,22	809,88	349,25	577,66	219,47	22.006,87	24.746,35
Meno di 1 ettaro	2.357,45	2.158,05	1.282,29	740,82	511,65	2.594,28	9.644,54
1 -- 2	2.103,41	2.789,31	2.487,15	1.771,56	1.045,04	3.046,54	13.243,01
2 -- 3	1.203,12	1.892,54	2.080,69	1.976,00	1.571,05	4.849,61	13.573,01
3 -- 5	1.469,34	2.262,07	2.963,50	2.867,33	2.663,17	12.865,46	25.090,87
5 -- 10	1.753,92	2.283,43	3.216,75	3.082,01	3.357,87	25.932,84	39.626,82
10 -- 20	1.454,41	2.103,11	2.227,56	2.394,43	2.655,76	39.818,57	50.653,84
20 -- 30	699,26	1.118,28	1.129,59	825,47	1.364,16	24.782,36	29.919,12
30 -- 50	838,65	1.056,77	1.296,29	1.599,67	1.178,98	26.028,04	31.998,40
50 -- 100	366,90	919,39	1.882,34	1.524,19	1.692,43	35.376,93	41.762,18
100 ed oltre	468,53	1.977,59	1.047,30	1.586,87	561,33	132.103,72	137.745,34
TOTALE	13.498,21	19.370,42	19.962,71	18.946,01	16.820,91	329.405,22	418.003,48

Tavola 2.9 - Superficie agricola utilizzata (SAU) per numero dei corpi di terreno, classe di superficie totale e classe di superficie agricola utilizzata (superficie in ettari)

CLASSI DI SUPERFICIE TOTALE CLASSI DI SAU	NUMERO DEI CORPI DI TERRENO						Totale
	1	2	3	4	5	6 ed oltre	
CLASSI DI SUPERFICIE TOTALE							
Meno di 1 ettaro	1.388,56	981,29	338,38	98,77	45,24	35,82	2.888,06
1 -- 2	1.609,34	2.186,42	1.807,23	1.002,05	471,25	479,12	7.555,41
2 -- 3	1.113,79	1.594,08	1.740,13	1.523,05	1.019,86	1.675,56	8.666,47
3 -- 5	1.248,85	2.064,33	2.584,50	2.490,87	2.278,50	6.751,55	17.418,60
5 -- 10	1.527,92	2.090,66	2.572,17	2.904,54	3.071,91	19.270,64	31.437,84
10 -- 20	1.382,73	1.909,13	2.203,31	2.275,76	2.510,58	29.878,70	40.160,21
20 -- 30	671,85	980,61	1.229,17	763,30	1.100,38	20.189,52	24.934,83
30 -- 50	750,73	1.005,40	855,64	803,71	1.061,76	22.392,92	26.870,16
50 -- 100	402,08	1.028,54	1.572,37	1.854,02	1.378,58	22.253,82	28.489,41
100 ed oltre	448,64	1.221,07	1.373,15	1.497,42	846,93	44.316,21	49.703,42
TOTALE	10.544,49	15.061,53	16.276,05	15.213,49	13.784,99	167.243,86	238.124,41
CLASSI DI SAU							
Meno di 1 ettaro	1.704,36	1.347,52	621,26	269,00	155,57	307,41	4.405,12
1 -- 2	1.634,51	2.325,01	2.055,64	1.349,31	700,32	1.281,19	9.345,98
2 -- 3	1.059,65	1.624,58	1.790,01	1.649,46	1.290,02	2.829,62	10.243,34
3 -- 5	1.287,24	1.961,19	2.459,28	2.457,37	2.274,94	8.407,89	18.847,91
5 -- 10	1.514,08	1.994,27	2.748,15	2.686,59	2.951,32	20.933,86	32.828,27
10 -- 20	1.294,92	1.874,30	1.970,29	2.135,98	2.376,16	29.961,65	39.613,30
20 -- 30	637,85	981,82	996,51	723,76	1.075,23	19.489,65	23.904,82
30 -- 50	656,18	885,45	1.090,61	1.212,10	1.043,12	21.398,25	26.285,71
50 -- 100	352,29	877,04	1.590,58	1.366,13	1.431,69	22.163,72	27.781,45
100 ed oltre	403,41	1.190,35	953,72	1.363,79	486,62	40.470,62	44.868,51
TOTALE	10.544,49	15.061,53	16.276,05	15.213,49	13.784,99	167.243,86	238.124,41

Tavola 2.10 - Aziende e relativa superficie per forma di utilizzazione dei terreni, classe di superficie totale e classe di superficie agricola utilizzata (SAU) (superficie in ettari)

CLASSI DI SUPERFICIE TOTALE CLASSI DI SAU	SUPERFICIE AGRICOLA UTILIZZATA				Arboricoltura da legno	Boschi	SUPERFICIE AGRICOLA NON UTILIZZATA			Totale generale
	Seminativi	Coltivazioni legnose agrarie	Prati permanenti e pascoli	Totale aziende con SAU			Totale	Di cui destinata ad attività ricreative	Altra superficie	
AZIENDE										
CLASSI DI SUPERFICIE TOTALE										
Meno di 1 ettaro	5.435	2.152	1.576	6.500	294	1.155	577	45	5.706	6.780
1 -- 2	5.897	2.032	1.400	6.381	317	1.511	664	25	5.708	6.507
2 -- 3	4.080	1.528	1.048	4.300	266	1.219	536	20	3.902	4.365
3 -- 5	5.132	2.140	1.672	5.442	343	1.888	692	19	5.005	5.491
5 -- 10	5.129	2.486	1.910	5.437	408	2.282	812	10	5.076	5.479
10 -- 20	3.238	1.724	1.310	3.467	268	1.640	607	21	3.310	3.492
20 -- 30	1.125	565	461	1.198	135	562	208	8	1.153	1.208
30 -- 50	778	373	299	817	117	382	174	7	782	826
50 -- 100	451	239	209	492	80	248	103	5	483	502
100 ed oltre	201	104	136	270	54	185	116	27	274	297
TOTALE	31.466	13.343	10.021	34.304	2.282	11.072	4.489	187	31.399	34.947
CLASSI DI SAU										
Senza superficie	-	-	-	-	304	384	117	10	455	643
Meno di 1 ettaro	7.521	3.095	2.451	8.958	525	2.356	1.229	65	7.744	8.958
1 -- 2	6.062	2.147	1.571	6.481	250	1.638	703	28	5.732	6.481
2 -- 3	4.003	1.519	1.126	4.186	201	1.204	495	11	3.772	4.186
3 -- 5	4.626	1.959	1.524	4.889	236	1.570	549	12	4.473	4.889
5 -- 10	4.439	2.180	1.551	4.671	308	1.750	568	11	4.334	4.671
10 -- 20	2.689	1.409	963	2.841	198	1.165	410	18	2.707	2.841
20 -- 30	938	447	340	983	90	416	149	7	941	983
30 -- 50	660	313	235	693	81	297	125	6	667	693
50 -- 100	378	195	166	408	54	189	84	6	395	408
100 ed oltre	150	79	94	194	35	103	60	13	179	194
TOTALE	31.466	13.343	10.021	34.304	2.282	11.072	4.489	187	31.399	34.947
SUPERFICIE INVESTITA										
CLASSI DI SUPERFICIE TOTALE										
Meno di 1 ettaro	1.997,75	404,16	486,15	2.888,06	119,38	303,11	83,65	2,65	496,09	3.890,29
1 -- 2	6.086,71	640,24	828,46	7.555,41	211,26	687,62	185,34	3,06	844,81	9.484,44
2 -- 3	7.208,61	630,06	827,80	8.666,47	280,85	795,96	200,35	1,84	775,38	10.719,01
3 -- 5	14.085,81	1.349,09	1.983,70	17.418,60	441,28	1.717,75	394,55	11,02	1.351,93	21.324,11
5 -- 10	24.681,82	3.262,09	3.493,93	31.437,84	658,51	3.565,60	770,58	10,17	2.064,75	38.497,28
10 -- 20	30.786,71	4.762,64	4.610,86	40.160,21	862,19	4.168,13	962,35	33,00	2.427,43	48.580,31
20 -- 30	19.557,11	2.617,74	2.759,98	24.934,83	646,13	1.806,53	425,97	6,72	1.526,20	29.339,66
30 -- 50	21.634,62	2.603,11	2.632,43	26.870,16	722,49	1.742,46	579,02	10,46	1.561,09	31.475,22
50 -- 100	21.504,30	2.876,60	4.108,51	28.489,41	796,97	2.231,75	455,17	34,25	1.827,86	33.801,16
100 ed oltre	27.306,31	3.608,11	18.789,00	49.703,42	2.486,34	86.344,77	28.444,53	191,05	23.912,94	190.892,00
TOTALE	174.849,75	22.753,84	40.520,82	238.124,41	7.225,40	103.363,68	32.501,51	304,22	36.788,48	418.003,48
CLASSI DI SAU										
Senza superficie	-	-	-	-	1.721,38	18.402,37	3.423,29	35,47	1.199,31	24.746,35
Meno di 1 ettaro	2.913,46	649,57	842,09	4.405,12	751,79	2.708,21	833,00	21,79	946,42	9.644,54
1 -- 2	7.357,83	790,14	1.198,01	9.345,98	335,73	1.998,00	511,44	7,92	1.051,86	13.243,01
2 -- 3	8.243,26	782,72	1.217,36	10.243,34	255,89	1.598,19	552,90	1,94	922,69	13.573,01
3 -- 5	14.764,05	1.650,88	2.432,98	18.847,91	428,40	3.668,99	526,60	26,08	1.618,97	25.090,87
5 -- 10	25.324,53	3.572,65	3.931,09	32.828,27	537,18	3.376,98	578,95	11,84	2.305,44	39.626,82
10 -- 20	30.729,16	4.613,49	4.270,65	39.613,30	642,91	4.714,37	3.355,20	13,74	2.328,06	50.653,84
20 -- 30	19.151,75	2.425,76	2.327,31	23.904,82	696,60	2.852,25	939,28	13,15	1.526,17	29.919,12
30 -- 50	20.974,10	2.557,61	2.754,00	26.285,71	381,63	1.420,25	988,60	65,92	2.922,21	31.998,40
50 -- 100	20.784,87	2.731,92	4.264,66	27.781,45	307,97	6.779,26	3.514,63	20,10	3.378,87	41.762,18
100 ed oltre	24.606,74	2.979,10	17.282,67	44.868,51	1.165,92	55.844,81	17.277,62	86,27	18.588,48	137.745,34
TOTALE	174.849,75	22.753,84	40.520,82	238.124,41	7.225,40	103.363,68	32.501,51	304,22	36.788,48	418.003,48

Tavola 2.11 - Aziende con seminativi e relativa superficie investita per classe di superficie agricola utilizzata (SAU) e principali coltivazioni praticate (superficie in ettari) - TOTALE

COLTIVAZIONI	CLASSI DI SUPERFICIE AGRICOLA UTILIZZATA								Totale
	Meno di 1	1 -- 2	2 -- 5	5 -- 10	10 -- 20	20 -- 50	50 -- 100	100 ed oltre	
	AZIENDE								
SEMINATIVI	5,714	5,831	8,398	4,342	2,642	1,581	368	147	29,023
Cereali	4,147	4,585	6,805	3,709	2,336	1,440	335	133	23,490
Frumento tenero e spelta	85	152	411	331	283	208	56	40	1,566
Frumento duro	17	47	76	47	42	23	13	7	272
Segale	-	3	10	7	2	5	1	-	28
Orzo	138	279	781	762	733	496	99	34	3,322
Avena	9	4	21	22	19	9	-	-	84
Granoturco	3,938	4,322	6,447	3,550	2,250	1,373	317	131	22,328
Riso	-	-	-	-	-	-	-	-	-
Sorgo	1	4	1	3	-	6	-	-	15
Altri cereali	-	6	10	10	6	10	8	3	53
Legumi secchi	41	22	38	29	13	14	6	-	163
Patata	255	190	319	204	104	83	12	2	1,169
Barbabietola da zucchero	12	13	71	150	208	222	71	52	799
Piante sarchiate da foraggio	-	2	5	6	3	3	1	-	20
Piante industriali	383	955	2,235	1,623	1,147	868	240	108	7,559
Tabacco	-	-	1	8	4	3	3	-	19
Luppolo	-	-	-	-	-	-	-	-	-
Cotone	-	-	-	-	-	-	-	-	-
Lino	-	-	-	-	-	-	-	-	-
Canapa	-	-	2	-	-	1	-	-	3
Piante da semi oleosi	381	954	2,231	1,618	1,141	864	238	108	7,535
Colza e ravizzone	-	2	7	9	4	3	6	3	34
Girasole	1	2	12	5	7	17	9	9	62
Soia	377	947	2,200	1,595	1,131	854	234	104	7,442
Altre piante da semi oleosi	3	3	15	16	6	4	-	2	49
Piante aromatiche, medicinali e da condimento	2	1	1	1	1	-	-	-	6
Altre piante industriali	1	-	-	-	2	3	1	-	7
Ortive	296	270	489	393	317	188	32	18	2,003
In piena aria	285	266	481	388	308	181	32	15	1,956
In coltivazioni di pieno campo	244	245	430	363	292	162	29	15	1,780
Pomodoro da mensa	48	20	26	20	11	6	-	-	131
Pomodoro da industria	1	3	4	5	3	2	-	-	18
Altre ortive	222	239	423	359	290	160	29	15	1,737
In orti stabili o industriali	53	24	57	27	18	23	3	-	205
Pomodoro da mensa	4	3	8	2	1	1	-	-	19
Altre ortive	52	24	55	26	18	23	3	-	201
Protette	30	12	41	26	31	22	-	3	165
In serra	18	7	29	16	23	15	-	3	111
Pomodoro da mensa	2	2	7	3	10	6	-	-	30
Altre ortive	17	6	29	16	18	13	-	3	102
In tunnel, campane, ecc.	14	5	15	10	10	8	-	1	63
Flori e piante ornamentali	96	33	56	34	19	4	1	-	243
In piena aria	48	16	26	13	6	1	-	-	110
Protetti	77	28	52	29	18	4	1	-	209
In serra	66	22	44	28	18	3	1	-	182
In tunnel, campane, ecc.	26	13	19	8	3	2	-	-	71
Piantine	61	22	40	17	21	9	2	2	174
Orticole	46	14	28	14	18	7	2	1	130
Floricole ed ornamentali	27	13	17	7	6	2	-	-	72
Altre piantine	3	3	5	3	3	1	-	1	19
Foraggere avvicendate	759	624	1,182	1,052	919	665	150	49	5,400
Prati avvicendati	697	587	1,114	1,019	881	634	133	39	5,104
Erba medica	586	510	997	957	828	596	124	36	4,634
Altri prati avvicendati	115	83	131	82	78	56	13	5	563
Erbai	63	38	79	71	116	160	38	25	590
Granoturco in erba	2	1	9	8	6	10	4	-	40
Granoturco a maturazione cerosa	7	4	13	47	85	129	32	24	341
Altri erbai monofiti di cereali	-	1	2	-	2	6	1	-	12
Altri erbai	54	32	55	19	25	24	4	2	215
Sementi	-	-	1	-	-	1	-	-	2
Terreni a riposo	252	236	569	516	875	1,154	303	119	4,024

Tavola 2.11 segue - Aziende con seminativi e relativa superficie investita per classe di superficie agricola utilizzata (SAU) e principali coltivazioni praticate (superficie in ettari) - MONTAGNA

COLTIVAZIONI	CLASSI DI SUPERFICIE AGRICOLA UTILIZZATA								Totale
	Meno di 1	1 -- 2	2 -- 5	5 -- 10	10 -- 20	20 -- 50	50 -- 100	100 ed oltre	
	AZIENDE								
SEMINATIVI	149	151	218	140	72	46	14	9	799
Cereali	17	31	51	60	29	18	7	3	216
Frumento tenero e spelta	-	-	-	-	1	1	-	-	2
Frumento duro	-	-	-	-	-	-	-	-	-
Segale	-	-	-	-	-	-	-	-	-
Orzo	1	1	2	1	4	2	-	-	11
Avena	-	-	-	-	-	-	-	-	-
Granoturco	16	30	50	60	28	18	7	3	212
Riso	-	-	-	-	-	-	-	-	-
Sorgo	-	-	-	-	-	-	-	-	-
Altri cereali	-	-	-	1	-	-	-	-	1
Legumi secchi	14	13	25	12	5	3	-	-	72
Patata	135	121	171	91	31	24	3	1	577
Barbabietola da zucchero	1	-	-	1	-	-	-	-	2
Piante sarchiate da foraggio	-	-	-	1	-	-	-	-	1
Piante industriali	-	-	-	2	2	3	-	-	7
Tabacco	-	-	-	-	-	-	-	-	-
Luppolo	-	-	-	-	-	-	-	-	-
Cotone	-	-	-	-	-	-	-	-	-
Lino	-	-	-	-	-	-	-	-	-
Canapa	-	-	-	-	-	-	-	-	-
Piante da semi oleosi	-	-	-	2	2	3	-	-	7
Colza e ravizzone	-	-	-	-	-	-	-	-	-
Girasole	-	-	-	-	-	-	-	-	-
Soia	-	-	-	2	2	3	-	-	7
Altre piante da semi oleosi	-	-	-	-	-	-	-	-	-
Piante aromatiche, medicinali e da condimento	-	-	-	-	-	-	-	-	-
Altre piante industriali	-	-	-	-	-	-	-	-	-
Ortive	16	32	46	27	14	6	2	3	146
In piena aria	12	32	44	26	14	6	2	3	139
In coltivazioni di pieno campo	7	21	28	19	9	5	1	3	93
Pomodoro da mensa	-	-	-	-	-	-	-	-	-
Pomodoro da industria	-	1	-	-	-	-	-	-	1
Altre ortive	7	21	28	19	9	5	1	3	93
In orti stabili o industriali	5	11	16	7	5	1	1	-	46
Pomodoro da mensa	-	-	-	-	-	-	-	-	-
Altre ortive	5	11	16	7	5	1	1	-	46
Protette	4	-	5	2	1	-	-	-	12
In serra	3	-	4	1	-	-	-	-	8
Pomodoro da mensa	-	-	2	1	-	-	-	-	3
Altre ortive	3	-	4	1	-	-	-	-	8
In tunnel, campane, ecc.	1	-	2	1	1	-	-	-	5
Flori e piante ornamentali	3	2	2	2	-	-	-	-	9
In piena aria	2	-	-	-	-	-	-	-	2
Protetti	1	2	2	2	-	-	-	-	7
In serra	1	2	1	2	-	-	-	-	6
In tunnel, campane, ecc.	-	-	2	2	-	-	-	-	4
Piantine	3	2	4	-	1	1	-	-	11
Orticole	2	2	1	-	-	-	-	-	5
Floricole ed ornamentali	2	1	2	-	1	1	-	-	7
Altre piantine	-	-	3	-	-	-	-	-	3
Foraggere avvicendate	-	1	16	18	17	14	8	3	77
Prati avvicendati	-	1	10	12	9	7	2	1	42
Erba medica	-	1	9	11	9	5	2	1	38
Altri prati avvicendati	-	-	1	1	-	3	-	-	5
Erbai	-	-	6	6	8	11	7	2	40
Granoturco in erba	-	-	2	1	-	1	1	-	5
Granoturco a maturazione cerosa	-	-	3	4	7	7	5	2	28
Altri erbai monofiti di cereali	-	-	-	-	-	-	-	-	-
Altri erbai	-	-	1	1	1	4	1	-	8
Sementi	-	-	-	-	-	-	-	-	-
Terreni a riposo	-	-	-	1	2	3	-	-	6

Tavola 2.11 segue - Aziende con seminativi e relativa superficie investita per classe di superficie agricola utilizzata (SAU) e principali coltivazioni praticate (superficie in ettari) - COLLINA

COLTIVAZIONI	CLASSI DI SUPERFICIE AGRICOLA UTILIZZATA								Totale
	Meno di 1	1 -- 2	2 -- 5	5 -- 10	10 -- 20	20 -- 50	50 -- 100	100 ed oltre	
	AZIENDE								
SEMINATIVI	979	1,065	1,699	888	533	320	76	20	5,580
Cereali	662	865	1,427	752	470	303	70	19	4,568
Frumento tenero e spelta	2	11	39	36	29	14	6	-	137
Frumento duro	2	8	16	7	4	2	3	1	43
Segale	-	-	-	1	-	-	-	-	1
Orzo	10	42	164	185	185	138	30	14	768
Avena	1	-	10	3	2	3	-	-	19
Granoturco	651	834	1,377	724	450	292	69	19	4,416
Riso	-	-	-	-	-	-	-	-	-
Sorgo	-	1	-	1	-	2	-	-	4
Altri cereali	-	3	4	2	3	3	3	1	19
Legumi secchi	21	8	9	8	3	5	2	-	56
Patata	93	52	100	56	24	8	2	1	336
Barbabietola da zucchero	1	1	1	2	1	3	5	-	14
Piante sarchiate da foraggio	-	1	3	3	2	-	-	-	9
Piante industriali	37	77	297	239	183	153	42	10	1,038
Tabacco	-	-	-	-	-	-	-	-	-
Luppolo	-	-	-	-	-	-	-	-	-
Cotone	-	-	-	-	-	-	-	-	-
Lino	-	-	-	-	-	-	-	-	-
Canapa	-	-	1	-	-	1	-	-	2
Piante da semi oleosi	35	77	296	239	182	153	42	10	1,034
Colza e ravizzone	-	-	-	1	-	1	-	-	2
Girasole	-	-	4	-	-	3	-	1	8
Soia	35	77	290	238	180	152	42	10	1,024
Altre piante da semi oleosi	-	-	2	-	2	-	-	-	4
Piante aromatiche, medicinali e da condimento	2	-	-	-	-	-	-	-	2
Altre piante industriali	1	-	-	-	1	-	-	-	2
Ortive	129	97	143	100	62	24	6	1	562
In piena aria	129	97	139	100	61	23	6	1	556
In coltivazioni di pieno campo	110	89	124	94	59	21	6	1	504
Pomodoro da mensa	42	11	13	4	1	-	-	-	71
Pomodoro da industria	-	2	-	-	-	-	-	-	2
Altre ortive	89	84	120	93	58	21	6	1	472
In orti stabili o industriali	30	10	16	7	3	2	-	-	68
Pomodoro da mensa	3	2	4	1	-	-	-	-	10
Altre ortive	30	10	15	6	3	2	-	-	66
Protette	6	3	10	-	2	2	-	-	23
In serra	2	2	8	-	1	2	-	-	15
Pomodoro da mensa	-	1	1	-	1	-	-	-	3
Altre ortive	2	2	8	-	-	2	-	-	14
In tunnel, campane, ecc.	4	1	3	-	1	-	-	-	9
Flori e piante ornamentali	38	6	15	8	4	-	-	-	71
In piena aria	23	3	7	5	2	-	-	-	40
Protetti	27	4	14	5	4	-	-	-	54
In serra	23	4	12	5	4	-	-	-	48
In tunnel, campane, ecc.	11	1	3	1	1	-	-	-	17
Piantine	30	4	12	6	5	1	1	-	59
Orticole	27	2	9	5	4	1	1	-	49
Floricole ed ornamentali	8	3	4	4	2	-	-	-	21
Altre piantine	2	2	1	2	1	-	-	-	8
Foraggere avvicendate	126	156	342	284	247	187	51	12	1,405
Prati avvicendati	108	141	315	275	240	179	47	11	1,316
Erba medica	98	111	262	241	219	161	44	10	1,146
Altri prati avvicendati	11	31	58	47	36	25	6	2	216
Erbai	18	15	30	15	22	24	10	5	139
Granoturco in erba	1	-	2	1	2	2	2	-	10
Granoturco a maturazione cerosa	2	2	1	7	10	14	9	5	50
Altri erbai monofiti di cereali	-	-	-	-	-	1	-	-	1
Altri erbai	15	13	27	8	11	7	-	-	81
Sementi	-	-	-	-	-	-	-	-	-
Terreni a riposo	42	45	150	115	125	186	58	14	735

Tavola 2.11 segue - Aziende con seminativi e relativa superficie investita per classe di superficie agricola utilizzata (SAU) e principali coltivazioni praticate (superficie in ettari) - PIANURA

COLTIVAZIONI	CLASSI DI SUPERFICIE AGRICOLA UTILIZZATA								Totale
	Meno di 1	1 -- 2	2 -- 5	5 -- 10	10 -- 20	20 -- 50	50 -- 100	100 ed oltre	
AZIENDE									
SEMINATIVI	4,586	4,615	6,481	3,314	2,037	1,215	278	118	22,644
Cereali	3,468	3,689	5,327	2,897	1,837	1,119	258	111	18,706
Frumento tenero e spelta	83	141	372	295	253	193	50	40	1,427
Frumento duro	15	39	60	40	38	21	10	6	229
Segale	-	3	10	6	2	5	1	-	27
Orzo	127	236	615	576	544	356	69	20	2,543
Avena	8	4	11	19	17	6	-	-	65
Granoturco	3,271	3,458	5,020	2,766	1,772	1,063	241	109	17,700
Riso	-	-	-	-	-	-	-	-	-
Sorgo	1	3	1	2	-	4	-	-	11
Altri cereali	-	3	6	7	3	7	5	2	33
Legumi secchi	6	1	4	9	5	6	4	-	35
Patata	27	17	48	57	49	51	7	-	256
Barbabietola da zucchero	10	12	70	147	207	219	66	52	783
Piante sarchiate da foraggio	-	1	2	2	1	3	1	-	10
Piante industriali	346	878	1,938	1,382	962	712	198	98	6,514
Tabacco	-	-	1	8	4	3	3	-	19
Luppolo	-	-	-	-	-	-	-	-	-
Cotone	-	-	-	-	-	-	-	-	-
Lino	-	-	-	-	-	-	-	-	-
Canapa	-	-	1	-	-	-	-	-	1
Piante da semi oleosi	346	877	1,935	1,377	957	708	196	98	6,494
Colza e ravizzone	-	2	7	8	4	2	6	3	32
Girasole	1	2	8	5	7	14	9	8	54
Soia	342	870	1,910	1,355	949	699	192	94	6,411
Altre piante da semi oleosi	3	3	13	16	4	4	-	2	45
Piante aromatiche, medicinali e da condimento	-	1	1	1	1	-	-	-	4
Altre piante industriali	-	-	-	-	1	3	1	-	5
Ortive	151	141	300	266	241	158	24	14	1,295
In piena aria	144	137	298	262	233	152	24	11	1,261
In coltivazioni di pieno campo	127	135	278	250	224	136	22	11	1,183
Pomodoro da mensa	6	9	13	16	10	6	-	-	60
Pomodoro da industria	1	-	4	5	3	2	-	-	15
Altre ortive	126	134	275	247	223	134	22	11	1,172
In orti stabili o industriali	18	3	25	13	10	20	2	-	91
Pomodoro da mensa	1	1	4	1	1	1	-	-	9
Altre ortive	17	3	24	13	10	20	2	-	89
Protette	20	9	26	24	28	20	-	3	130
In serra	13	5	17	15	22	13	-	3	88
Pomodoro da mensa	2	1	4	2	9	6	-	-	24
Altre ortive	12	4	17	15	18	11	-	3	80
In tunnel, campane, ecc.	9	4	10	9	8	8	-	1	49
Flori e piante ornamentali	55	25	39	24	15	4	1	-	163
In piena aria	23	13	19	8	4	1	-	-	68
Protetti	49	22	36	22	14	4	1	-	148
In serra	42	16	31	21	14	3	1	-	128
In tunnel, campane, ecc.	15	12	14	5	2	2	-	-	50
Piantine	28	16	24	11	15	7	1	2	104
Orticole	17	10	18	9	14	6	1	1	76
Floricole ed ornamentali	17	9	11	3	3	1	-	-	44
Altre piantine	1	1	1	1	2	1	-	1	8
Foraggere avvicendate	633	467	824	750	655	464	91	34	3,918
Prati avvicendati	589	445	789	732	632	448	84	27	3,746
Erba medica	488	398	726	705	600	430	78	25	3,450
Altri prati avvicendati	104	52	72	34	42	28	7	3	342
Erbai	45	23	43	50	86	125	21	18	411
Granoturco in erba	1	1	5	6	4	7	1	-	25
Granoturco a maturazione cerosa	5	2	9	36	68	108	18	17	263
Altri erbai monofiti di cereali	-	1	2	-	2	5	1	-	11
Altri erbai	39	19	27	10	13	13	3	2	126
Sementi	-	-	1	-	-	1	-	-	2
Terreni a riposo	210	191	419	400	748	965	245	105	3,283

Tavola 2.11 segue - Aziende con seminativi e relativa superficie investita per classe di superficie agricola utilizzata (SAU) e principali coltivazioni praticate (superficie in ettari) - TOTALE

	CLASSI DI SUPERFICIE AGRICOLA UTILIZZATA								
COLTIVAZIONI	Meno di 1	1 -- 2	2 -- 5	5 -- 10	10 -- 20	20 -- 50	50 -- 100	100 ed oltre	Totale
	SUPERFICIE INVESTITA								
SEMINATIVI	2.744,67	7.232,56	22.792,55	25.188,38	30.646,27	40.080,40	20.774,88	24.603,10	174.062,81
Cereali	2.016,30	5.382,56	15.925,54	16.875,93	19.328,56	22.738,92	11.625,10	10.818,80	104.711,71
Frumento tenero e spelta	46,19	154,30	613,38	636,05	804,65	971,33	581,39	1.170,13	4.977,42
Frumento duro	8,07	49,77	104,15	67,86	118,56	91,22	145,48	139,08	724,19
Segale	-	2,47	16,20	9,09	15,69	28,64	8,50	-	80,59
Orzo	68,68	226,83	885,86	1.104,02	1.360,18	1.536,63	527,75	569,99	6.279,94
Avena	4,86	3,67	24,92	62,13	50,32	16,64	-	-	162,54
Granoturco	1.888,00	4.937,53	14.268,93	14.956,05	16.968,83	20.021,64	10.325,31	8.912,35	92.278,64
Riso	-	-	-	-	-	-	-	-	-
Sorgo	0,50	3,82	0,38	9,74	-	32,92	-	-	47,36
Altri cereali	-	4,17	11,72	30,99	10,33	39,90	36,67	27,25	161,03
Legumi secchi	3,30	2,75	7,90	10,76	8,31	35,72	20,07	-	88,81
Patata	13,71	17,94	50,15	46,88	64,66	70,21	15,68	0,30	279,53
Barbabietola da zucchero	5,90	11,97	92,39	245,97	578,77	1.109,13	690,62	2.070,43	4.805,18
Piante sarchiate da foraggio	-	0,20	2,35	3,31	3,34	11,48	19,87	-	40,55
Piante industriali	235,41	1.133,31	4.939,70	5.548,34	6.159,91	8.196,81	4.748,15	7.247,93	38.209,56
Tabacco	-	-	1,90	11,77	8,71	4,97	105,86	-	133,21
Luppolo	-	-	-	-	-	-	-	-	-
Cotone	-	-	-	-	-	-	-	-	-
Lino	-	-	-	-	-	-	-	-	-
Canapa	-	-	2,39	-	-	0,46	-	-	2,85
Piante da semi oleosi	235,15	1.133,01	4.934,76	5.534,29	6.148,40	8.162,86	4.634,79	7.247,93	38.031,19
Colza e ravizzone	-	3,52	15,33	27,46	16,47	36,89	57,90	54,09	211,66
Girasole	0,75	1,88	25,13	21,23	17,41	87,75	36,76	96,96	287,87
Soia	232,07	1.124,08	4.863,75	5.440,82	6.077,30	8.018,24	4.540,13	6.831,81	37.128,20
Altre piante da semi oleosi	2,33	3,53	30,55	44,78	37,22	19,98	-	265,07	403,46
Piante aromatiche, medicinali e da condimento	0,25	0,30	0,65	2,28	0,20	-	-	-	3,68
Altre piante industriali	0,01	-	-	-	2,60	28,52	7,50	-	38,63
Ortive	47,10	70,21	182,06	197,41	230,56	214,94	124,60	177,51	1.244,39
In piena aria	42,25	68,20	169,02	189,24	218,50	164,43	124,60	7,35	983,59
In coltivazioni di pieno campo	32,65	63,29	142,59	172,49	200,57	114,77	102,18	7,35	835,89
Pomodoro da mensa	1,10	3,44	6,26	9,89	5,32	0,82	-	-	26,83
Pomodoro da industria	0,05	0,58	2,38	2,90	1,49	0,32	-	-	7,72
Altre ortive	31,50	59,27	133,95	159,70	193,76	113,63	102,18	7,35	801,34
In orti stabili o industriali	9,60	4,91	26,43	16,75	17,93	49,66	22,42	-	147,70
Pomodoro da mensa	0,07	0,27	1,32	0,83	2,03	0,28	-	-	4,80
Altre ortive	9,53	4,64	25,11	15,92	15,90	49,38	22,42	-	142,90
Protette	4,85	2,01	13,04	8,17	12,06	50,51	-	170,16	260,80
In serra	2,92	0,89	9,41	4,90	7,58	47,80	-	99,16	172,66
Pomodoro da mensa	0,55	0,18	0,41	0,19	0,81	1,82	-	-	3,96
Altre ortive	2,37	0,71	9,00	4,71	6,77	45,98	-	99,16	168,70
In tunnel, campane, ecc.	1,93	1,12	3,63	3,27	4,48	2,71	-	71,00	88,14
Fiori e piante ornamentali	20,82	15,40	43,33	48,07	7,21	3,90	0,04	-	138,77
In piena aria	6,57	7,19	20,07	28,47	2,75	0,47	-	-	65,52
Protetti	14,25	8,13	23,09	18,03	4,46	3,43	-	-	71,39
In serra	10,43	5,10	14,69	14,15	3,96	1,66	0,04	-	50,03
In tunnel, campane, ecc.	3,82	3,11	8,57	5,45	0,50	1,77	-	-	23,22
Piantine	5,85	7,77	17,50	12,02	28,90	31,39	10,70	7,40	121,53
Orticole	2,54	2,47	8,18	7,91	22,97	26,25	10,70	6,76	87,78
Floricole ed ornamentali	3,09	4,81	7,82	1,65	0,26	0,14	-	-	17,77
Altre piantine	0,22	0,49	1,50	2,46	5,67	5,00	-	0,64	15,98
Foraggiere avvicendate	296,02	431,19	1.145,17	1.719,28	2.895,18	4.338,56	1.598,41	1.972,65	14.396,46
Prati avvicendati	274,32	409,78	1.074,87	1.567,88	2.478,59	3.336,39	1.198,36	932,11	11.272,30
Erba medica	233,07	359,72	952,83	1.431,74	2.232,72	3.019,34	1.063,70	865,29	10.158,41
Altri prati avvicendati	41,25	50,06	122,04	136,14	245,87	317,05	134,66	66,82	1.113,89
Erbai	21,70	21,41	70,30	151,40	416,59	1.002,17	400,05	1.040,54	3.124,16
Granoturco in erba	0,21	1,00	8,02	13,08	19,38	73,42	23,76	-	138,87
Granoturco a maturazione cerosa	3,89	3,17	13,76	107,44	363,42	810,39	338,96	965,07	2.606,10
Altri erbai monofiti di cereali	-	0,61	4,33	-	3,15	61,54	10,05	-	79,68
Altri erbai	17,60	16,63	44,19	30,88	30,64	56,82	27,28	75,47	299,51
Sementi	-	-	0,74	-	-	0,97	-	-	1,71
Terreni a riposo	100,26	159,26	385,72	480,41	1.340,87	3.328,37	1.921,64	2.308,08	10.024,61

Tavola 2.11 segue - Aziende con seminativi e relativa superficie investita per classe di superficie agricola utilizzata (SAU) e principali coltivazioni praticate (superficie in ettari) - MONTAGNA

COLTIVAZIONI	CLASSI DI SUPERFICIE AGRICOLA UTILIZZATA								Totale
	Meno di 1	1 -- 2	2 -- 5	5 -- 10	10 -- 20	20 -- 50	50 -- 100	100 ed oltre	
	SUPERFICIE INVESTITA								
SEMINATIVI	10,01	27,72	70,74	123,62	125,21	197,84	65,77	25,95	646,86
Cereali	3,75	15,75	37,19	83,19	85,47	111,47	17,83	8,72	363,37
Frumento tenero e spelta	-	-	-	-	0,10	2,53	-	-	2,63
Frumento duro	-	-	-	-	-	-	-	-	-
Segale	-	-	-	-	-	-	-	-	-
Orzo	0,59	1,50	3,81	0,08	5,15	4,19	-	-	15,32
Avena	-	-	-	-	-	-	-	-	-
Granoturco	3,16	14,25	33,38	82,99	80,22	104,75	17,83	8,72	345,30
Riso	-	-	-	-	-	-	-	-	-
Sorgo	-	-	-	-	-	-	-	-	-
Altri cereali	-	-	-	0,12	-	-	-	-	0,12
Legumi secchi	0,38	0,39	1,70	0,58	0,42	0,13	-	-	3,60
Patata	4,11	6,61	14,74	13,64	5,51	6,40	0,15	0,10	51,26
Barbabietola da zucchero	0,03	-	-	0,09	-	-	-	-	0,12
Piante sarchiate da foraggio	-	-	-	0,02	-	-	-	-	0,02
Piante industriali	-	-	-	4,42	6,04	9,41	-	-	19,87
Tabacco	-	-	-	-	-	-	-	-	-
Luppolo	-	-	-	-	-	-	-	-	-
Cotone	-	-	-	-	-	-	-	-	-
Lino	-	-	-	-	-	-	-	-	-
Canapa	-	-	-	-	-	-	-	-	-
Piante da semi oleosi	-	-	-	4,42	6,04	9,41	-	-	19,87
Colza e ravizzone	-	-	-	-	-	-	-	-	-
Girasole	-	-	-	-	-	-	-	-	-
Soia	-	-	-	4,42	6,04	9,41	-	-	19,87
Altre piante da semi oleosi	-	-	-	-	-	-	-	-	-
Piante aromatiche, medicinali e da condimento	-	-	-	-	-	-	-	-	-
Altre piante industriali	-	-	-	-	-	-	-	-	-
Ortive	1,43	4,60	7,05	5,17	2,82	1,48	0,43	1,50	24,48
In piena aria	0,30	4,60	4,36	5,08	2,77	1,48	0,43	1,50	20,52
In coltivazioni di pieno campo	0,17	4,33	3,05	3,60	2,56	0,70	0,35	1,50	16,26
Pomodoro da mensa	-	-	-	-	-	-	-	-	-
Pomodoro da industria	-	0,15	-	-	-	-	-	-	0,15
Altre ortive	0,17	4,18	3,05	3,60	2,56	0,70	0,35	1,50	16,11
In orti stabili o industriali	0,13	0,27	1,31	1,48	0,21	0,78	0,08	-	4,26
Pomodoro da mensa	-	-	-	-	-	-	-	-	-
Altre ortive	0,13	0,27	1,31	1,48	0,21	0,78	0,08	-	4,26
Proteggite	1,13	-	2,69	0,09	0,05	-	-	-	3,96
In serra	0,33	-	2,35	0,07	-	-	-	-	2,75
Pomodoro da mensa	-	-	0,04	0,02	-	-	-	-	0,06
Altre ortive	0,33	-	2,31	0,05	-	-	-	-	2,69
In tunnel, campane, ecc.	0,80	-	0,34	0,02	0,05	-	-	-	1,21
Fiori e piante ornamentali	0,21	0,08	0,17	1,57	-	-	-	-	2,03
In piena aria	0,11	-	-	-	-	-	-	-	0,11
Protetti	0,10	-	-	-	-	-	-	-	0,10
In serra	0,10	0,08	0,03	0,54	-	-	-	-	0,75
In tunnel, campane, ecc.	-	-	0,14	1,03	-	-	-	-	1,17
Piantine	0,10	0,27	1,52	-	0,02	0,06	-	-	1,97
Orticole	0,03	0,24	0,03	-	-	-	-	-	0,30
Floricole ed ornamentali	0,07	0,03	0,10	-	0,02	0,06	-	-	0,28
Altre piantine	-	-	1,39	-	-	-	-	-	1,39
Foraggiere avvicendate	-	0,02	8,37	14,79	21,80	52,58	47,36	15,63	160,55
Prati avvicendati	-	0,02	7,09	12,15	15,00	19,24	9,39	0,63	63,52
Erba medica	-	0,02	5,99	11,96	15,00	13,79	9,39	0,63	56,78
Altri prati avvicendati	-	-	1,10	0,19	-	5,45	-	-	6,74
Erbai	-	-	1,28	2,64	6,80	33,34	37,97	15,00	97,03
Granoturco in erba	-	-	0,58	0,20	-	6,00	0,60	-	7,38
Granoturco a maturazione cerosa	-	-	0,68	2,33	6,44	17,39	22,02	15,00	63,86
Altri erbai monofiti di cereali	-	-	-	-	-	-	-	-	-
Altri erbai	-	-	0,02	0,11	0,36	9,95	15,35	-	25,79
Sementi	-	-	-	-	-	-	-	-	-
Terreni a riposo	-	-	-	0,15	3,13	16,31	-	-	19,59

Tavola 2.11 segue - Aziende con seminativi e relativa superficie investita per classe di superficie agricola utilizzata (SAU) e principali coltivazioni praticate (superficie in ettari) - COLLINA

COLTIVAZIONI	CLASSI DI SUPERFICIE AGRICOLA UTILIZZATA								Totale
	Meno di 1	1 -- 2	2 -- 5	5 -- 10	10 -- 20	20 -- 50	50 -- 100	100 ed oltre	
	SUPERFICIE INVESTITA								
SEMINATIVI	416,03	1.146,06	4.109,22	4.345,64	5.494,65	7.582,62	4.006,05	2.038,12	29.138,39
Cereali	300,86	909,28	3.021,08	2.993,48	3.556,11	4.504,91	2.147,88	1.196,37	18.629,97
Frumento tenero e spelta	0,89	12,81	45,45	63,48	88,40	43,44	40,13	-	294,60
Frumento duro	0,82	6,36	19,72	10,27	26,08	8,79	5,10	11,09	88,23
Segale	-	-	-	3,06	-	-	-	-	3,06
Orzo	3,78	31,03	163,60	248,12	369,35	491,14	171,11	184,50	1.662,63
Avena	0,75	-	10,47	15,58	2,47	2,85	-	-	32,12
Granoturco	294,62	856,94	2.778,30	2.649,86	3.066,37	3.943,89	1.928,11	988,11	16.506,20
Riso	-	-	-	-	-	-	-	-	-
Sorgo	-	0,60	-	2,14	-	9,35	-	-	12,09
Altri cereali	-	1,54	3,54	0,97	3,44	5,45	3,43	12,67	31,04
Legumi secchi	0,62	0,99	1,47	3,93	4,40	8,60	3,75	-	23,76
Patata	6,41	6,14	17,86	11,02	6,02	1,75	0,21	0,20	49,61
Barbabietola da zucchero	0,05	0,05	0,10	3,00	0,20	11,77	30,92	-	46,09
Piante sarchiate da foraggio	-	0,10	0,17	0,19	0,50	-	-	-	0,96
Piante industriali	20,94	76,30	572,90	717,16	890,36	1.266,87	727,62	342,50	4.614,65
Tabacco	-	-	-	-	-	-	-	-	-
Luppolo	-	-	-	-	-	-	-	-	-
Cotone	-	-	-	-	-	-	-	-	-
Lino	-	-	-	-	-	-	-	-	-
Canapa	-	-	1,55	-	-	0,46	-	-	2,01
Piante da semi oleosi	20,68	76,30	571,35	717,16	889,36	1.266,41	727,62	342,50	4.611,38
Colza e ravizzone	-	-	-	3,71	-	4,55	-	-	8,26
Girasole	-	-	7,34	-	-	21,14	-	9,82	38,30
Soia	20,68	76,30	560,98	713,45	875,11	1.240,72	727,62	332,68	4.547,54
Altre piante da semi oleosi	-	-	3,03	-	14,25	-	-	-	17,28
Piante aromatiche, medicinali e da condimento	0,25	-	-	-	-	-	-	-	0,25
Altre piante industriali	0,01	-	-	-	1,00	-	-	-	1,01
Ortive	18,61	26,35	51,60	42,32	28,44	9,07	1,61	0,26	178,26
In piena aria	18,38	26,11	49,31	42,32	28,37	8,86	1,61	0,26	175,22
In coltivazioni di pieno campo	13,73	23,50	43,32	40,47	24,73	7,42	1,61	0,26	155,04
Pomodoro da mensa	0,83	1,59	3,52	7,00	1,74	-	-	-	14,68
Pomodoro da industria	-	0,43	-	-	-	-	-	-	0,43
Altre ortive	12,90	21,48	39,80	33,47	22,99	7,42	1,61	0,26	139,93
In orti stabili o industriali	4,65	2,61	5,99	1,85	3,64	1,44	-	-	20,18
Pomodoro da mensa	0,05	0,07	1,17	0,53	-	-	-	-	1,82
Altre ortive	4,60	2,54	4,82	1,32	3,64	1,44	-	-	18,36
Protette	0,23	0,24	2,29	-	0,07	0,21	-	-	3,04
In serra	0,12	0,06	1,54	-	0,04	0,21	-	-	1,97
Pomodoro da mensa	-	0,02	0,04	-	0,04	-	-	-	0,10
Altre ortive	0,12	0,04	1,50	-	-	0,21	-	-	1,87
In tunnel, campane, ecc.	0,11	0,18	0,75	-	0,03	-	-	-	1,07
Fiori e piante ornamentali	6,63	1,92	8,55	3,60	1,21	-	-	-	21,91
In piena aria	2,92	0,58	4,30	2,13	0,77	-	-	-	10,70
Protetti	3,71	1,34	4,25	1,47	0,44	-	-	-	11,21
In serra	2,48	1,17	3,98	0,67	0,36	-	-	-	8,66
In tunnel, campane, ecc.	1,23	0,17	0,27	0,80	0,08	-	-	-	2,55
Piantine	1,73	2,57	3,54	2,15	3,31	3,59	0,70	-	17,59
Orticole	1,13	0,26	0,81	0,44	0,93	3,59	0,70	-	7,86
Floricole ed ornamentali	0,43	2,01	2,63	1,15	0,10	-	-	-	6,32
Altre piantine	0,17	0,30	0,10	0,56	2,28	-	-	-	3,41
Foraggiere avvicendate	48,27	95,33	334,79	464,53	820,75	1.207,09	674,60	330,62	3.975,98
Prati avvicendati	40,27	86,32	306,31	432,80	738,74	1.104,76	578,75	211,39	3.499,34
Erba medica	37,30	68,98	244,30	326,06	582,65	877,78	463,31	206,02	2.806,40
Altri prati avvicendati	2,97	17,34	62,01	106,74	156,09	226,98	115,44	5,37	692,94
Erbai	8,00	9,01	28,48	31,73	82,01	102,33	95,85	119,23	476,64
Granoturco in erba	0,03	-	0,49	1,38	8,00	6,70	17,64	-	34,24
Granoturco a maturazione cerosa	1,52	1,93	0,70	18,13	55,36	81,44	78,21	119,23	356,52
Altri erbai monofiti di cereali	-	-	-	-	-	9,38	-	-	9,38
Altri erbai	6,45	7,08	27,29	12,22	18,65	4,81	-	-	76,50
Sementi	-	-	-	-	-	-	-	-	-
Terreni a riposo	11,91	27,03	97,16	104,26	183,35	568,97	418,76	168,17	1.579,61

Tavola 2.11 segue - Aziende con seminativi e relativa superficie investita per classe di superficie agricola utilizzata (SAU) e principali coltivazioni praticate (superficie in ettari) - PIANURA

COLTIVAZIONI	CLASSI DI SUPERFICIE AGRICOLA UTILIZZATA								Totale
	Meno di 1	1 -- 2	2 -- 5	5 -- 10	10 -- 20	20 -- 50	50 -- 100	100 ed oltre	
	SUPERFICIE INVESTITA								
SEMINATIVI	2.318,63	6.058,78	18.612,59	20.719,12	25.026,41	32.299,94	16.703,06	22.539,03	144.277,56
Cereali	1.711,69	4.457,53	12.867,27	13.799,26	15.686,98	18.122,54	9.459,39	9.613,71	85.718,37
Frumento tenero e spelta	45,30	141,49	567,93	572,57	716,15	925,36	541,26	1.170,13	4.680,19
Frumento duro	7,25	43,41	84,43	57,59	92,48	82,43	140,38	127,99	635,96
Segale	-	2,47	16,20	6,03	15,69	28,64	8,50	-	77,53
Orzo	64,31	194,30	718,45	855,82	985,68	1.041,30	356,64	385,49	4.601,99
Avena	4,11	3,67	14,45	46,55	47,85	13,79	-	-	130,42
Granoturco	1.590,22	4.066,34	11.457,25	12.223,20	13.822,24	15.973,00	8.379,37	7.915,52	75.427,14
Riso	-	-	-	-	-	-	-	-	-
Sorgo	0,50	3,22	0,38	7,60	-	23,57	-	-	35,27
Altri cereali	-	2,63	8,18	29,90	6,89	34,45	33,24	14,58	129,87
Legumi secchi	2,30	1,37	4,73	6,25	3,49	26,99	16,32	-	61,45
Patata	3,19	5,19	17,55	22,22	53,13	62,06	15,32	-	178,66
Barbabetola da zucchero	5,82	11,92	92,29	242,88	578,57	1.097,36	659,70	2.070,43	4.758,97
Piante sarchiate da foraggio	-	0,10	2,18	3,10	2,84	11,48	19,87	-	39,57
Piante industriali	214,47	1.057,01	4.366,80	4.826,76	5.263,51	6.920,53	4.020,53	6.905,43	33.575,04
Tabacco	-	-	1,90	11,77	8,71	4,97	105,86	-	133,21
Luppolo	-	-	-	-	-	-	-	-	-
Cotone	-	-	-	-	-	-	-	-	-
Lino	-	-	-	-	-	-	-	-	-
Canapa	-	-	0,84	-	-	-	-	-	0,84
Piante da semi oleosi	214,47	1.056,71	4.363,41	4.812,71	5.253,00	6.887,04	3.907,17	6.905,43	33.399,94
Colza e ravizzone	-	3,52	15,33	23,75	16,47	32,34	57,90	54,09	203,40
Girasole	0,75	1,88	17,79	21,23	17,41	66,61	36,76	87,14	249,57
Soia	211,39	1.047,78	4.302,77	4.722,95	5.196,15	6.768,11	3.812,51	6.499,13	32.560,79
Altre piante da semi oleosi	2,33	3,53	27,52	44,78	22,97	19,98	-	265,07	386,18
Piante aromatiche, medicinali e da condimento	-	0,30	0,65	2,28	0,20	-	-	-	3,43
Altre piante industriali	-	-	-	-	1,60	28,52	7,50	-	37,62
Ortive	27,06	39,26	123,41	149,92	199,30	204,39	122,56	175,75	1.041,65
In piena aria	23,57	37,49	115,35	141,84	187,36	154,09	122,56	5,59	787,85
In coltivazioni di pieno campo	18,75	35,46	96,22	128,42	173,28	106,65	100,22	5,59	664,59
Pomodoro da mensa	0,27	1,85	2,74	2,89	3,58	0,82	-	-	12,15
Pomodoro da industria	0,05	-	2,38	2,90	1,49	0,32	-	-	7,14
Altre ortive	18,43	33,61	91,10	122,63	168,21	105,51	100,22	5,59	645,30
In orti stabili o industriali	4,82	2,03	19,13	13,42	14,08	47,44	22,34	-	123,26
Pomodoro da mensa	0,02	0,20	0,15	0,30	2,03	0,28	-	-	2,98
Altre ortive	4,80	1,83	18,98	13,12	12,05	47,16	22,34	-	120,28
Protette	3,49	1,77	8,06	8,08	11,94	50,30	-	170,16	253,80
In serra	2,47	0,83	5,52	4,83	7,54	47,59	-	99,16	167,94
Pomodoro da mensa	0,55	0,16	0,33	0,17	0,77	1,82	-	-	3,80
Altre ortive	1,92	0,67	5,19	4,66	6,77	45,77	-	99,16	164,14
In tunnel, campane, ecc.	1,02	0,94	2,54	3,25	4,40	2,71	-	71,00	85,86
Fiori e piante ornamentali	13,98	13,40	34,61	42,90	6,00	3,90	0,04	-	114,83
In piena aria	3,54	6,61	15,77	26,34	1,98	0,47	-	-	54,71
Protetti	10,44	6,79	18,84	16,56	4,02	3,43	-	-	60,08
In serra	7,85	3,85	10,68	12,94	3,60	1,66	0,04	-	40,62
In tunnel, campane, ecc.	2,59	2,94	8,16	3,62	0,42	1,77	-	-	19,50
Piantine	4,02	4,93	12,44	9,87	25,57	27,74	10,00	7,40	101,97
Orticole	1,38	1,97	7,34	7,47	22,04	22,66	10,00	6,76	79,62
Floricole ed ornamentali	2,59	2,77	5,09	0,50	0,14	0,08	-	-	11,17
Altre piantine	0,05	0,19	0,01	1,90	3,39	5,00	-	0,64	11,18
Foraggiere avvicendate	247,75	335,84	802,01	1.239,96	2.052,63	3.078,89	876,45	1.626,40	10.259,93
Prati avvicendati	234,05	323,44	761,47	1.122,93	1.724,85	2.212,39	610,22	720,09	7.709,44
Erba medica	195,77	290,72	702,54	1.093,72	1.635,07	2.127,77	591,00	658,64	7.295,23
Altri prati avvicendati	38,28	32,72	58,93	29,21	89,78	84,62	19,22	61,45	414,21
Erbai	13,70	12,40	40,54	117,03	327,78	866,50	266,23	906,31	2.550,49
Granoturco in erba	0,18	1,00	6,95	11,50	11,38	60,72	5,52	-	97,25
Granoturco a maturazione cerosa	2,37	1,24	12,38	86,98	301,62	711,56	238,73	830,84	2.185,72
Altri erbai monofiti di cereali	-	0,61	4,33	-	3,15	52,16	10,05	-	70,30
Altri erbai	11,15	9,55	16,88	18,55	11,63	42,06	11,93	75,47	197,22
Sementi	-	-	0,74	-	-	0,97	-	-	1,71
Terreni a riposo	88,35	132,23	288,56	376,00	1.154,39	2.743,09	1.502,88	2.139,91	8.425,41

Tavola 2.12 - Aziende con coltivazioni legnose agrarie e relativa superficie investita per le principali coltivazioni praticate e per classe di superficie agricola utilizzata (SAU) (superficie in ettari)

	CLASSI DI SUPERFICIE AGRICOLA UTILIZZATA								
COLTIVAZIONI	Meno di 1	1 -- 2	2 -- 5	5 -- 10	10 -- 20	20 -- 50	50 -- 100	100 ed oltre	Totale
AZIENDE									
COLTIVAZIONI LEGNOSE AGRARIE	3.095	2.147	3.478	2.180	1.409	760	195	79	13.343
Vite	2.807	2.007	3.253	2.022	1.270	682	176	68	12.285
Olivo per la produzione di olive	135	41		11	15	11	4	1	266
Da tavola	13	5	8	1	1	-	1	-	29
Per olio	123	36	41	10	14	11	3	1	239
Agrumi	-	-	-	-	-	-	-	-	-
Arancio	-	-	-	-	-	-	-	-	-
Mandarino	-	-	-	-	-	-	-	-	-
Clementina e suoi ibridi	-	-	-	-	-	-	-	-	-
Limone	-	-	-	-	-	-	-	-	-
Altri agrumi	-	-	-	-	-	-	-	-	-
Fruttiferi	409	213	313	254	231	165	43	18	1.646
Frutta fresca di origine temperata	337	164	256	190	177	129	36	16	1.305
Melo	220	116	175	128	117	86	28	13	883
Pero	109	54	64	51	33	38	12	6	367
Pesco	83	40	76	70	68	43	3	5	388
Nettarina (pesca noce)	15	9	13	21	20	5	-	2	85
Albicocco	53	27	20	16	6	14	2	2	140
Altra frutta	177	77	90	61	30	28	4	3	470
Frutta fresca di origine sub-tropicale	35	31	47	68	64	53	14	3	315
Actinidia (kiwi)	30	26	45	68	60	52	14	3	298
Altra frutta	6	5	3	2	5	1	1	-	23
Frutta a guscio	104	50	52	26	9	10	1	2	254
Mandorlo	11	2	5	1	-	-	-	-	19
Nocciolo	46	23	21	17	3	4	1	1	116
Castagno	44	27	23	12	4	6	-	2	118
Altra frutta	24	7	8	-	2	1	-	-	42
Vivai	22	24	58	115	99	47	4	6	375
Fruttiferi	1	5	3	4	5	3	-	-	21
Piante ornamentali	13	7	14	18	13	6	-	1	72
Altri	8	12	42	98	87	41	4	5	297
SUPERFICIE INVESTITA									
COLTIVAZIONI LEGNOSE AGRARIE	649,57	790,14	2.433,60	3.572,65	4.613,49	4.983,37	2.731,92	2.979,10	22.753,84
Vite	558,33	681,06	2.054,00	2.716,57	3.310,47	3.680,95	2.199,48	2.603,99	17.804,85
Olivo per la produzione di olive	18,83	11,31	30,16	10,20	17,52	25,96	8,29	2,35	124,62
Da tavola	0,84	0,92	2,98	0,02	0,87	-	3,50	-	9,13
Per olio	17,99	10,39	27,18	10,18	16,65	25,96	4,79	2,35	115,49
Agrumi	-	-	-	-	-	-	-	-	-
Arancio	-	-	-	-	-	-	-	-	-
Mandarino	-	-	-	-	-	-	-	-	-
Clementina e suoi ibridi	-	-	-	-	-	-	-	-	-
Limone	-	-	-	-	-	-	-	-	-
Altri agrumi	-	-	-	-	-	-	-	-	-
Fruttiferi	63,01	75,31	223,61	389,16	604,69	755,79	444,38	271,69	2.827,64
Frutta fresca di origine temperata	40,18	44,07	161,13	258,56	445,96	586,60	389,87	256,00	2.182,37
Melo	19,14	23,19	86,20	156,49	289,35	429,52	333,74	176,22	1.513,85
Pero	4,76	3,74	17,82	35,32	28,86	75,88	46,84	68,07	281,29
Pesco	3,54	3,71	31,90	39,77	80,57	51,95	6,10	5,23	222,77
Nettarina (pesca noce)	0,55	0,82	3,13	5,77	24,45	4,14	-	4,00	42,86
Albicocco	1,43	0,73	0,93	1,99	2,71	3,99	0,55	0,45	12,78
Altra frutta	10,76	11,88	21,15	19,22	20,02	21,12	2,64	2,03	108,82
Frutta fresca di origine sub-tropicale	9,33	18,04	38,78	116,31	146,70	147,91	50,17	14,52	541,76
Actinidia (kiwi)	8,92	17,55	37,36	113,65	142,28	146,84	49,97	14,52	531,09
Altra frutta	0,41	0,49	1,42	2,66	4,42	1,07	0,20	-	10,67
Frutta a guscio	13,50	13,20	23,70	14,29	12,03	21,28	4,34	1,17	103,51
Mandorlo	0,17	0,06	1,71	0,01	-	-	-	-	1,95
Nocciolo	4,43	3,60	6,72	5,44	2,07	0,95	4,34	0,05	27,60
Castagno	5,50	8,55	14,79	8,84	9,51	16,79	-	1,12	65,10
Altra frutta	3,40	0,99	0,48	-	0,45	3,54	-	-	8,86
Vivai	7,62	14,62	114,20	407,59	598,83	430,53	71,00	66,76	1.711,15
Fruttiferi	0,20	1,50	1,21	10,01	25,92	8,67	-	-	47,51
Piante ornamentali	4,23	2,29	18,31	42,49	28,98	65,23	-	10,39	171,92
Altri	3,19	10,83	94,68	355,09	543,93	356,63	71,00	56,37	1.491,72

Tavola 2.13 - Aziende con vite e relativa superficie investita per natura della produzione, classe di superficie agricola utilizzata (SAU), forma di conduzione e zona altimetrica (superficie in ettari) - TOTALE

CLASSI DI SAU FORME DI CONDUZIONE	UVA DA VINO				Uva da tavola	Viti non innestate	Viti madri da portinnesto	Barbatelle
	Totale	Totale uva da vino	Per vini DOC e DOCG	Per altri vini				
AZIENDE								
CLASSI DI SAU								
Meno di 1 ettaro	2.809	2.776	290	2.510	44	2	2	3
1 -- 2	2.013	1.995	314	1.719	24	-	5	6
2 -- 3	1.431	1.425	283	1.191	14	1	3	4
3 -- 5	1.837	1.818	515	1.405	22	-	21	22
5 -- 10	2.035	2.018	719	1.515	15	2	75	65
10 -- 20	1.286	1.267	576	871	14	4	68	74
20 -- 30	400	396	196	269	6	-	21	24
30 -- 50	286	284	150	176	5	-	8	8
50 -- 100	176	175	105	112	6	-	1	3
100 ed oltre	68	67	47	40	2	1	-	1
TOTALE	12.341	12.221	3.195	9.808	152	10	204	210
FORME DI CONDUZIONE								
Conduzione diretta del coltivatore	11.777	11.662	3.013	9.377	145	10	200	203
Con solo manodopera familiare	11.327	11.229	2.703	9.119	135	5	103	103
Con manodopera familiare prevalente	366	350	246	211	9	5	91	91
Con manodopera extrafamiliare prevalente	84	83	64	47	1	-	6	9
Conduzione con salariati	562	557	182	429	7	-	4	7
Conduzione a colonia parziaria appoderata	2	2	-	2	-	-	-	-
Altra forma di conduzione	-	-	-	-	-	-	-	-
TOTALE	12.341	12.221	3.195	9.808	152	10	204	210
SUPERFICIE INVESTITA								
CLASSI DI SAU								
Meno di 1 ettaro	559,92	555,97	110,08	445,89	1,70	0,66	0,60	0,99
1 -- 2	690,39	679,45	204,91	474,54	1,61	-	2,99	6,34
2 -- 3	667,40	658,62	275,49	383,13	0,72	0,82	3,10	4,14
3 -- 5	1.461,68	1.390,66	799,56	591,10	3,18	-	34,33	33,51
5 -- 10	3.027,81	2.708,07	1.767,53	940,54	7,56	0,94	179,51	131,73
10 -- 20	3.830,30	3.295,52	2.448,58	846,94	12,58	2,37	259,95	259,88
20 -- 30	1.955,09	1.697,09	1.356,25	340,84	8,10	-	117,59	132,31
30 -- 50	2.070,62	1.972,05	1.669,56	302,49	3,71	-	31,93	62,93
50 -- 100	2.264,48	2.194,80	1.874,89	319,91	4,68	-	13,52	51,48
100 ed oltre	2.629,05	2.602,88	2.428,69	174,19	0,91	0,20	-	25,06
TOTALE	19.156,74	17.755,11	12.935,54	4.819,57	44,75	4,99	643,52	708,37
FORME DI CONDUZIONE								
Conduzione diretta del coltivatore	14.499,66	13.192,82	8.706,04	4.486,78	38,42	4,99	619,55	643,88
Con solo manodopera familiare	10.370,74	9.907,14	6.032,99	3.874,15	29,88	2,75	235,53	195,44
Con manodopera familiare prevalente	2.658,82	1.886,32	1.483,96	402,36	8,40	2,24	355,11	406,75
Con manodopera extrafamiliare prevalente	1.470,10	1.399,36	1.189,09	210,27	0,14	-	28,91	41,69
Conduzione con salariati	4.654,87	4.560,08	4.229,50	330,58	6,33	-	23,97	64,49
Conduzione a colonia parziaria appoderata	2,21	2,21	-	2,21	-	-	-	-
Altra forma di conduzione	-	-	-	-	-	-	-	-
TOTALE	19.156,74	17.755,11	12.935,54	4.819,57	44,75	4,99	643,52	708,37

Tavola 2.13 segue - Aziende con vite e relativa superficie investita per natura della produzione, classe di superficie agricola, utilizzata (SAU), forma di conduzione e zona altimetrica (superficie in ettari) - MONTAGNA

CLASSI DI SAU FORME DI CONDUZIONE	Totale	UVA DA VINO			Uva da tavola	Viti non innestate	Viti madri da portinnesto	Barbatelle
		Totale uva da vino	Per vini DOC e DOCG	Per altri vini				
AZIENDE								
CLASSI DI SAU								
Meno di 1 ettaro	4	3	-	3	-	1	-	-
1 -- 2	8	6	-	6	2	-	-	-
2 -- 3	4	4	-	4	-	-	-	-
3 -- 5	1	1	-	1	-	-	-	-
5 -- 10	1	-	-	-	1	-	-	-
10 -- 20	1	1	-	1	-	-	-	-
20 -- 30	-	-	-	-	-	-	-	-
30 -- 50	1	1	1	-	-	-	-	-
50 -- 100	-	-	-	-	-	-	-	-
100 ed oltre	1	-	-	-	-	1	-	-
TOTALE	21	16	1	15	3	2	-	-
FORME DI CONDUZIONE								
Conduzione diretta del coltivatore	21	16	1	15	3	2	-	-
Con solo manodopera familiare	20	16	1	15	3	1	-	-
Con manodopera familiare prevalente	1	-	-	-	-	1	-	-
Con manodopera extrafamiliare prevalente	-	-	-	-	-	-	-	-
Conduzione con salariati	-	-	-	-	-	-	-	-
Conduzione a colonia parziaria appoderata	-	-	-	-	-	-	-	-
Altra forma di conduzione	-	-	-	-	-	-	-	-
TOTALE	21	16	1	15	3	2	-	-
SUPERFICIE INVESTITA								
CLASSI DI SAU								
Meno di 1 ettaro	0,05	0,04	-	0,04	-	0,01	-	-
1 -- 2	1,40	1,33	-	1,33	0,07	-	-	-
2 -- 3	0,21	0,21	-	0,21	-	-	-	-
3 -- 5	0,40	0,40	-	0,40	-	-	-	-
5 -- 10	0,10	-	-	-	0,10	-	-	-
10 -- 20	0,12	0,12	-	0,12	-	-	-	-
20 -- 30	-	-	-	-	-	-	-	-
30 -- 50	2,10	2,10	2,10	-	-	-	-	-
50 -- 100	-	-	-	-	-	-	-	-
100 ed oltre	0,20	-	-	-	-	0,20	-	-
TOTALE	4,58	4,20	2,10	2,10	0,17	0,21	-	-
FORME DI CONDUZIONE								
Conduzione diretta del coltivatore	4,58	4,20	2,10	2,10	0,17	0,21	-	-
Con solo manodopera familiare	4,38	4,20	2,10	2,10	0,17	0,01	-	-
Con manodopera familiare prevalente	0,20	-	-	-	-	0,20	-	-
Con manodopera extrafamiliare prevalente	-	-	-	-	-	-	-	-
Conduzione con salariati	-	-	-	-	-	-	-	-
Conduzione a colonia parziaria appoderata	-	-	-	-	-	-	-	-
Altra forma di conduzione	-	-	-	-	-	-	-	-
TOTALE	4,58	4,20	2,10	2,10	0,17	0,21	-	-

Tavola 2.13 segue - Aziende con vite e relativa superficie investita per natura della produzione, classe di superficie agricola, utilizzata (SAU), forma di conduzione e zona altimetrica (superficie in ettari) - COLLINA

CLASSI DI SAU FORME DI CONDUZIONE	Totale	UVA DA VINO			Uva da tavola	Viti non innestate	Viti madri da portinnesto	Barbatelle
		Totale uva da vino	Per vini DOC e DOCG	Per altri vini				
AZIENDE								
CLASSI DI SAU								
Meno di 1 ettaro	775	767	39	737	15	-	-	1
1 -- 2	477	475	51	439	5	-	1	-
2 -- 3	298	298	35	275	5	-	-	1
3 -- 5	421	419	108	356	6	-	-	1
5 -- 10	437	436	141	364	3	1	-	3
10 -- 20	255	255	103	205	-	-	-	3
20 -- 30	59	59	26	46	1	-	-	2
30 -- 50	51	51	17	41	1	-	-	-
50 -- 100	32	32	15	23	1	-	-	-
100 ed oltre	9	9	6	3	-	-	-	-
TOTALE	2.814	2.801	541	2.489	37	1	1	11
FORME DI CONDUZIONE								
Conduzione diretta del coltivatore	2.748	2.736	519	2.436	36	1	1	11
Con solo manodopera familiare	2.649	2.637	453	2.372	36	1	1	8
Con manodopera familiare prevalente	79	79	52	53	-	-	-	1
Con manodopera extrafamiliare prevalente	20	20	14	11	-	-	-	2
Conduzione con salariati	66	65	22	53	1	-	-	-
Conduzione a colonia parziaria appoderata	-	-	-	-	-	-	-	-
Altra forma di conduzione	-	-	-	-	-	-	-	-
TOTALE	2.814	2.801	541	2.489	37	1	1	11
SUPERFICIE INVESTITA								
CLASSI DI SAU								
Meno di 1 ettaro	175,28	174,41	15,92	158,49	0,82	-	-	0,05
1 -- 2	201,59	201,17	35,48	165,69	0,24	-	0,18	-
2 -- 3	170,49	169,01	44,36	124,65	0,13	-	-	1,35
3 -- 5	426,15	423,94	226,55	197,39	0,84	-	-	1,37
5 -- 10	784,95	782,73	486,79	295,94	0,44	0,36	-	1,42
10 -- 20	881,65	877,91	634,90	243,01	-	-	-	3,74
20 -- 30	315,07	307,69	248,71	58,98	0,01	-	-	7,37
30 -- 50	269,68	269,67	213,99	55,68	0,01	-	-	-
50 -- 100	416,31	416,01	376,14	39,87	0,30	-	-	-
100 ed oltre	190,73	190,73	189,90	0,83	-	-	-	-
TOTALE	3.831,90	3.813,27	2.472,74	1.340,53	2,79	0,36	0,18	15,30
FORME DI CONDUZIONE								
Conduzione diretta del coltivatore	3.360,21	3.341,60	2.052,65	1.288,95	2,77	0,36	0,18	15,30
Con solo manodopera familiare	2.479,19	2.468,19	1.298,47	1.169,72	2,77	0,36	0,18	7,69
Con manodopera familiare prevalente	508,66	501,79	421,76	80,03	-	-	-	6,87
Con manodopera extrafamiliare prevalente	372,36	371,62	332,42	39,20	-	-	-	0,74
Conduzione con salariati	471,69	471,67	420,09	51,58	0,02	-	-	-
Conduzione a colonia parziaria appoderata	-	-	-	-	-	-	-	-
Altra forma di conduzione	-	-	-	-	-	-	-	-
TOTALE	3.831,90	3.813,27	2.472,74	1.340,53	2,79	0,36	0,18	15,30

Tavola 2.13 segue - Aziende con vite e relativa superficie investita per natura della produzione, classe di superficie agricola, utilizzata (SAU), forma di conduzione e zona altimetrica (superficie in ettari) - PIANURA

CLASSI DI SAU FORME DI CONDUZIONE	Totale	UVA DA VINO			Uva da tavola	Viti non innestate	Viti madri da portinnesto	Barbatelle
		Totale uva da vino	Per vini DOC e DOCG	Per altri vini				
AZIENDE								
CLASSI DI SAU								
Meno di 1 ettaro	2.030	2.006	251	1.770	29	1	2	2
1 -- 2	1.528	1.514	263	1.274	17	-	4	6
2 -- 3	1.129	1.123	248	912	9	1	3	3
3 -- 5	1.415	1.398	407	1.048	16	-	21	21
5 -- 10	1.597	1.582	578	1.151	11	1	75	62
10 -- 20	1.030	1.011	473	665	14	4	68	71
20 -- 30	341	337	170	223	5	-	21	22
30 -- 50	234	232	132	135	4	-	8	8
50 -- 100	144	143	90	89	5	-	1	3
100 ed oltre	58	58	41	37	2	-	-	1
TOTALE	9.506	9.404	2.653	7.304	112	7	203	199
FORME DI CONDUZIONE								
Conduzione diretta del coltivatore	9.008	8.910	2.493	6.926	106	7	199	192
Con solo manodopera familiare	8.658	8.576	2.249	6.732	96	3	102	95
Con manodopera familiare prevalente	286	271	194	158	9	4	91	90
Con manodopera extrafamiliare prevalente	64	63	50	36	1	-	6	7
Conduzione con salariati	496	492	160	376	6	-	4	7
Conduzione a colonia parziaria appoderata	2	2	-	2	-	-	-	-
Altra forma di conduzione	-	-	-	-	-	-	-	-
TOTALE	9.506	9.404	2.653	7.304	112	7	203	199
SUPERFICIE INVESTITA								
CLASSI DI SAU								
Meno di 1 ettaro	384,59	381,52	94,16	287,36	0,88	0,65	0,60	0,94
1 -- 2	487,40	476,95	169,43	307,52	1,30	-	2,81	6,34
2 -- 3	496,70	489,40	231,13	258,27	0,59	0,82	3,10	2,79
3 -- 5	1.035,13	966,32	573,01	393,31	2,34	-	34,33	32,14
5 -- 10	2.242,76	1.925,34	1.280,74	644,60	7,02	0,58	179,51	130,31
10 -- 20	2.948,53	2.417,49	1.813,68	603,81	12,58	2,37	259,95	256,14
20 -- 30	1.640,02	1.389,40	1.107,54	281,86	8,09	-	117,59	124,94
30 -- 50	1.798,84	1.700,28	1.453,47	246,81	3,70	-	31,93	62,93
50 -- 100	1.848,17	1.778,79	1.498,75	280,04	4,38	-	13,52	51,48
100 ed oltre	2.438,12	2.412,15	2.238,79	173,36	0,91	-	-	25,06
TOTALE	15.320,26	13.937,64	10.460,70	3.476,94	41,79	4,42	643,34	693,07
FORME DI CONDUZIONE								
Conduzione diretta del coltivatore	11.134,87	9.847,02	6.651,29	3.195,73	35,48	4,42	619,37	628,58
Con solo manodopera familiare	7.887,17	7.434,75	4.732,42	2.702,33	26,94	2,38	235,35	187,75
Con manodopera familiare prevalente	2.149,96	1.384,53	1.062,20	322,33	8,40	2,04	355,11	399,88
Con manodopera extrafamiliare prevalente	1.097,74	1.027,74	856,67	171,07	0,14	-	28,91	40,95
Conduzione con salariati	4.183,18	4.088,41	3.809,41	279,00	6,31	-	23,97	64,49
Conduzione a colonia parziaria appoderata	2,21	2,21	-	2,21	-	-	-	-
Altra forma di conduzione	-	-	-	-	-	-	-	-
TOTALE	15.320,26	13.937,64	10.460,70	3.476,94	41,79	4,42	643,34	693,07

Tavola 2.14 - Aziende con vite e relativa superficie investita per natura della produzione e classe di superficie investita a vite
(superficie in ettari)

CLASSI DI SUPERFICIE A VITE	Totale	UVA DA VINO			Uva da tavola	Viti non innestate	Viti madri da portinnesto	Barbatelle
		Totale uva da vino	Per vini DOC e DOCG	Per altri vini				
AZIENDE								
Meno di 0,20	4.500	4.449	222	4.401	110	1	3	4
0,20 -- 0,30	1.671	1.665	189	1.588	9	1	5	2
0,30 -- 0,50	1.807	1.802	333	1.623	10	2	9	9
0,50 -- 1	1.473	1.466	571	1.132	8	6	9	14
1 -- 2	1.099	1.087	616	675	11	-	40	57
2 -- 3	450	444	308	169	2	-	50	35
3 -- 5	525	514	382	131	1	-	57	54
5 -- 10	465	448	309	66	1	-	27	26
10 ed oltre	351	346	265	23	-	-	4	9
TOTALE	12.341	12.221	3.195	9.808	152	10	204	210
SUPERFICIE INVESTITA								
Meno di 0,20	437,41	453,62	25,42	428,20	4,62	0,01	0,36	0,42
0,20 -- 0,30	380,44	405,48	44,99	360,49	2,06	0,20	1,28	0,47
0,30 -- 0,50	660,75	716,36	126,18	590,18	3,66	0,66	3,50	3,71
0,50 -- 1	993,57	1.149,87	397,25	752,62	5,45	4,12	6,71	9,71
1 -- 2	1.485,73	1.760,96	860,12	900,84	14,47	-	59,21	82,64
2 -- 3	1.079,57	1.143,88	743,18	400,70	5,16	-	119,06	83,68
3 -- 5	1.995,15	1.945,51	1.451,82	493,69	3,83	-	222,39	199,55
5 -- 10	3.233,27	2.559,49	2.118,24	441,25	5,50	-	181,08	175,02
10 ed oltre	8.890,85	7.619,94	7.168,34	451,60	-	-	49,93	153,17
TOTALE	19.156,74	17.755,11	12.935,54	4.819,57	44,75	4,99	643,52	708,37

Tavola 2.15 - Aziende con vite e relativa superficie investita per classe di superficie investita a vite, classe di superficie agricola utilizzata (SAU) e forma di conduzione (superficie in ettari)

CLASSI DI SAU FORME DI CONDUZIONE	CLASSI DI SUPERFICIE INVESTITA A VITE									Totale
	Meno di 0,20	0,20 -- 0,30	0,30 -- 0,50	0,50 -- 1	1 -- 2	2 -- 3	3 -- 5	5 -- 10	10 ed oltre	
AZIENDE										
CLASSI DI SAU										
Meno di 1 ettaro	1.684	486	412	227	-	-	-	-	-	2.809
1 -- 2	889	323	370	263	168	-	-	-	-	2.013
2 -- 3	569	203	256	187	153	63	-	-	-	1.431
3 -- 5	595	249	283	257	202	113	138	-	-	1.837
5 -- 10	456	226	276	286	306	128	169	188	-	2.035
10 -- 20	221	106	133	149	174	93	130	166	114	1.286
20 -- 30	49	36	33	51	40	32	42	44	73	400
30 -- 50	16	23	27	36	33	14	31	34	72	286
50 -- 100	17	15	13	14	20	6	9	25	57	176
100 ed oltre	4	4	4	3	3	1	6	8	35	68
TOTALE	4.500	1.671	1.807	1.473	1.099	450	525	465	351	12.341
FORME DI CONDUZIONE										
Conduzione diretta del coltivatore	4.297	1.595	1.741	1.436	1.072	439	511	440	246	11.777
Con solo manodopera familiare	4.264	1.587	1.725	1.411	1.034	416	463	318	109	11.327
Con manodopera familiare prevalente	28	5	13	22	37	21	42	106	92	366
Con manodopera extrafamiliare prevalente	5	3	3	3	1	2	6	16	45	84
Conduzione con salariati	203	76	66	36	26	11	14	25	105	562
Conduzione a colonia parziaria appoderata	-	-	-	1	1	-	-	-	-	2
TOTALE	4.500	1.671	1.807	1.473	1.099	450	525	465	351	12.341
SUPERFICIE INVESTITA										
CLASSI DI SAU										
Meno di 1 ettaro	153,12	108,35	150,84	147,61	-	-	-	-	-	559,92
1 -- 2	83,94	73,61	134,52	176,29	222,03	-	-	-	-	690,39
2 -- 3	57,21	45,89	92,82	124,84	203,45	143,19	-	-	-	667,40
3 -- 5	61,39	57,37	103,95	177,22	277,01	273,81	510,93	-	-	1.461,68
5 -- 10	48,05	52,25	100,90	194,04	416,71	312,16	660,72	1.242,98	-	3.027,81
10 -- 20	24,67	24,87	49,70	104,13	234,44	223,33	486,63	1.204,75	1.477,78	3.830,30
20 -- 30	5,25	8,43	12,14	33,57	56,70	78,21	158,46	321,02	1.281,31	1.955,09
30 -- 50	1,44	5,30	9,71	24,28	44,01	32,76	121,59	233,50	1.598,03	2.070,62
50 -- 100	1,91	3,44	4,77	9,55	27,19	14,11	36,01	174,16	1.993,34	2.264,48
100 ed oltre	0,43	0,93	1,40	2,04	4,19	2,00	20,81	56,86	2.540,39	2.629,05
TOTALE	437,41	380,44	660,75	993,57	1.485,73	1.079,57	1.995,15	3.233,27	8.890,85	19.156,74
FORME DI CONDUZIONE										
Conduzione diretta del coltivatore	418,73	363,76	636,34	970,11	1.453,12	1.053,91	1.942,81	3.048,86	4.612,02	14.499,66
Con solo manodopera familiare	415,40	361,72	630,10	951,84	1.400,55	998,05	1.754,39	2.157,04	1.701,65	10.370,74
Con manodopera familiare prevalente	2,84	1,28	4,91	15,94	51,41	50,92	166,03	771,72	1.593,77	2.658,82
Con manodopera extrafamiliare prevalente	0,49	0,76	1,33	2,33	1,16	4,94	22,39	120,10	1.316,60	1.470,10
Conduzione con salariati	18,68	16,68	24,41	22,75	31,11	25,66	52,34	184,41	4.278,83	4.654,87
Conduzione a colonia parziaria appoderata	-	-	-	0,71	1,50	-	-	-	-	2,21
TOTALE	437,41	380,44	660,75	993,57	1.485,73	1.079,57	1.995,15	3.233,27	8.890,85	19.156,74

Tavola 2.16 - Aziende con vite e relativa superficie investita per natura della produzione, età delle viti e tipo di vitigno
(superficie in ettari) - **AZIENDE**

NATURA DELLE PRODUZIONI VITIGNI	ETÀ DELLE VITI (anni)						Totale
	Meno di 3	3 -- 6	6 -- 10	10 -- 20	20 -- 30	30 ed oltre	
UVA DA VINO	992	1.001	1.392	2.361	4.048	7.099	12.221
2501999 per vini DOC e DOCG	689	650	912	1.178	1.442	1.581	3.195
2501266 AGLIANICO DEL VULTURE N.	-	-	1	-	-	-	1
2501012 ANCELLOTTA N.	-	1	1	-	-	-	2
2501013 ANSONICA B.	-	-	1	-	-	1	1
2501019 BARBERA N.	-	-	-	1	-	-	1
2501021 BARBERA SARDA N.	-	1	-	1	-	-	2
2501023 BELLONE	-	-	-	1	-	1	2
2501024 BERVEDINO B.	-	-	-	-	1	-	1
2501035 BONARDA N.	-	-	1	-	1	1	2
2501038 BOVALE N.	1	-	-	-	-	-	1
2501040 BRACHETTO N.	-	-	-	-	1	-	1
2501042 CABERNET FRANC N.	201	194	240	234	291	208	1.040
2501043 CABERNET SAUVIGNON N.	158	147	249	191	143	103	790
2501044 CADDIU N.	-	-	-	1	-	-	1
2501046 CALABRESE N.	3	5	3	3	14	25	46
2501047 CALORIA N.	-	-	-	1	-	-	1
2501054 CARIGNANO N.	-	1	-	1	-	-	2
2501055 CARRICANTE B.	-	1	-	-	-	-	1
2501056 CASTIGLIONE N.	-	1	-	-	-	-	1
2501058 CATARRATTO BIANCO COMUNE B.	-	1	-	-	-	-	1
2501298 CHARDONNAY B.	113	122	280	336	187	98	931
2501270 CHASSELAS DORATO B.	1	1	1	3	3	3	9
2501073 DOLCETTO N.	1	1	-	-	-	-	2
2501081 FIANO B.	-	-	1	-	-	-	1
2501321 FORGIARIN N.	-	-	-	-	-	1	1
2501086 FRANCONIA N.	3	-	1	6	2	4	15
2501088 FREISA N.	-	-	-	-	1	1	2
2501090 GAGLIOPPO N.	-	-	1	-	-	-	1
2501093 GIRÒ N.	1	-	1	3	6	4	12
2501094 GRECANICO DORATO B.	1	-	1	3	4	1	9
2501095 GRECHETTO B.	1	-	-	-	-	-	1
2501098 GRECO BIANCO B.	1	-	1	-	-	-	2
2501099 GRECO NERO N.	-	-	-	-	-	1	1
2501104 GROPPELLO GENTILE N.	1	-	-	-	-	-	1
2501106 GUARNACCIA B.	-	-	-	-	-	1	1
2501108 INCROCIO BRUNI 54 B.	-	1	-	-	-	-	1
2501109 INCROCIO MANZONI 2.15 N.	-	1	-	1	-	-	2
2501114 LAMBRUSCO A FOGLIA FRASTAGLIATA N.	-	-	-	-	1	-	1
2501116 LAMBRUSCO GRASPAROSSA N.	-	1	-	1	-	1	3
2501120 LAMBRUSCO SALAMINO N.	-	1	-	-	-	1	2
2501123 LUMASSINA B.	-	-	-	-	1	-	1
2501124 MACERATINO B.	1	-	-	1	-	-	1
2501127 MALBECH N.	-	-	-	3	2	1	6
2501129 MALVASIA BIANCA B.	4	-	1	1	2	2	10
2501130 MALVASIA BIANCA DI BASILICATA	-	-	-	-	1	1	2
2501279 MALVASIA DI CANDIA AROMATICA B.	-	-	-	-	1	-	1
2501135 MALVASIA DI LIPARI B.	-	1	2	5	2	3	8
2501137 MALVASIA DI SCHIERANO N.	-	-	-	-	1	1	1
2501138 MALVASIA ISTRIANA B.	12	11	36	62	93	103	269
2501128 MALVASIA N.	-	1	1	1	2	-	5
2501318 MALVASIA ROSA Rs.	-	-	1	-	-	-	1
2501142 MAMMOLO N.	1	2	2	2	-	5	7
2501299 MANZONI BIANCO B.	2	1	1	5	2	3	9
2501143 MARSIGLIANA NERA N.	2	2	3	-	1	-	7
2501144 MARZEMINO N.	1	1	1	1	1	4	7
2501145 MAZZESE N.	1	-	-	1	1	1	3
2501146 MERLOT N.	288	210	260	315	789	1.177	2.418
2501148 MOLINARA N.	1	1	-	1	-	-	1
2501153 MOSCATO BIANCO B.	3	1	1	5	-	5	15
2501281 MOSCATO DI TERRACINA B.	1	-	1	1	1	-	1
2501154 MOSCATO GIALLO B.	4	1	4	6	1	1	15
2501156 MOSCATO ROSA Rs.	-	1	2	3	1	2	9
2501158 MÜLLER THURGAU B.	1	1	2	9	7	-	16
2501160 NEBBIOLO N.	-	-	-	1	-	-	1
2501163 NEGRO AMARO N.	-	-	1	-	-	-	1
2501166 NERETTA CUNESE N.	-	-	-	-	-	1	1
2501173 NOSIOLA B.	-	-	-	-	1	-	1
2501174 NOTARDOMENICO N.	1	-	-	-	-	-	1
2501182 PAVANA N.	-	-	-	1	-	-	1
2501184 PECORINO B.	1	-	1	2	-	-	2
2501335 PETIT VERDOT N.	-	-	-	-	1	-	1
2501188 PICOLIT B.	14	13	24	62	69	41	182

Tavola 2.16 - Aziende con vite e relativa superficie investita per natura della produzione, età delle viti e tipo di vitigno
(superficie in ettari) - **AZIENDE**

NATURA DELLE PRODUZIONI VITIGNI	ETÀ DELLE VITI (anni)						Totale
	Meno di 3	3 -- 6	6 -- 10	10 -- 20	20 -- 30	30 ed oltre	
2501322 PICULIT-NERI N.	-	-	-	-	-	1	1
2501190 PIGATO B.	-	-	-	-	-	1	1
2501191 PIGNOLA N.	1	-	-	-	-	-	1
2501300 PIGNOLETTO B.	1	-	2	2	2	2	6
2501285 PIGNOLO N.	9	2	2	6	2	4	21
2501192 PINELLA B.	-	-	-	1	-	-	1
2501193 PINOT BIANCO B.	51	74	169	237	411	218	991
2501194 PINOT GRIGIO G.	269	210	292	458	324	144	1.177
2501195 PINOT NERO N.	17	12	41	48	42	20	159
2501196 PLASSA N.	-	-	-	-	1	-	1
2501198 PORTOGHESE N.	-	3	-	1	2	1	6
2501199 PRIMITIVO N.	-	-	1	-	-	-	1
2501200 PROSECCO B.	3	3	3	3	3	4	13
2501205 REFOSCO DAL PEDUNCOLO ROSSO N.	58	37	77	134	169	94	468
2501206 REFOSCO NOSTRANO N.	18	6	10	17	20	16	76
2501208 RIBOLLA GIALLA B.	24	25	42	81	37	37	190
2501210 RIESLING B.	5	13	41	56	33	15	139
2501209 RIESLING ITALICO B.	-	4	10	18	19	9	54
2501212 RONDINELLA N.	-	-	-	-	-	1	1
2501213 ROSSESE N.	1	-	-	-	-	-	1
2501218 SANGIOVESE N.	1	-	2	-	-	-	3
2501221 SAUVIGNON B.	105	139	289	412	228	79	923
2501290 SCHIOPPETTINO N.	12	10	20	42	19	9	93
2501323 SCIAGLIN B.	1	-	-	-	-	-	1
2501225 SCIASCINOSO N.	-	-	-	-	-	1	1
2501227 SÈMILLON B.	-	-	-	-	-	1	1
2501292 SOPERGA N.	-	-	-	-	1	-	1
2501231 SYRAH N.	-	-	-	2	-	-	2
2501293 TAZZELENGHE N.	3	-	3	2	2	2	12
2501345 TEMPRANILLO N.	-	-	1	-	-	-	1
2501233 TERRANO N.	3	2	3	12	14	8	31
2501235 TOCAI FRIULANO B.	83	134	258	368	564	735	1.628
2501236 TOCAI ROSSO N.	1	2	4	3	4	7	17
2501238 TRAMINER AROMATICO Rs.	11	12	27	52	58	13	153
2501240 TREBBIANO GIALLO B.	-	-	1	-	-	-	1
2501242 TREBBIANO ROMAGNOLO B.	-	-	-	1	-	-	1
2501243 TREBBIANO SPOLETINO B.	1	-	-	-	-	-	1
2501245 TREVISANA NERA N.	-	-	-	2	1	5	7
2501294 TSCHAGGELE N.	-	-	-	1	-	-	1
2501246 TURCA N.	-	-	-	-	2	1	2
2501324 UCELUT B.	-	-	-	2	1	2	5
2501600 UVA DI ALTRO COLORE	2	1	1	5	3	3	9
2501599 UVA DI COLORE NERO	-	1	1	2	3	2	9
2501248 UVA RARA N.	-	-	-	1	-	-	1
2501295 VALENTINO N.	-	1	1	-	2	-	3
2501296 VEGA B.	-	-	-	1	-	-	1
2501250 VELTLINER B.	-	-	-	-	1	-	1
2501253 VERDELLO B.	1	-	2	2	2	-	5
2501254 VERDICCHIO BIANCO B.	-	-	-	-	-	1	1
2501255 VERDISO B.	-	1	-	-	1	-	2
2501256 VERDUZZO FRIULANO B.	41	66	125	174	258	299	816
2501257 VERDUZZO TREVIGIANO B.	1	-	6	9	9	20	39
2501258 VERMENTINO B.	-	-	1	-	-	1	2
2501259 VERMENTINO NERO N.	-	-	-	-	1	-	1
2501263 VESPAIOLA B.	-	-	-	1	-	-	1
2501320 VITOUSKA B.	2	4	2	10	5	2	16
2502999 per altri vini	351	395	565	1.335	2.800	5.721	9.808
2502266 AGLIANICO DEL VULTURE N.	-	-	-	-	-	2	2
2502002 AGLIANICO N.	-	-	-	-	-	1	1
2502004 ALBANA B.	1	-	1	-	-	-	2
2502005 ALBANELLO B.	-	-	-	-	-	3	3
2502006 ALBARANZEULI BIANCO B.	1	-	-	-	2	4	6
2502012 ANCELLOTTA N.	1	-	2	1	-	-	4
2502014 ARNEIS B.	-	-	-	4	-	1	5
2502016 ASPRINIO BIANCO B.	-	-	-	-	1	-	1
2502017 AVANÀ N.	-	-	-	-	1	1	2
2502018 AVARENGO N.	-	-	-	-	-	1	1
2502019 BARBERA N.	2	-	1	2	1	5	11
2502021 BARBERA SARDA N.	-	-	-	-	-	1	1
2502023 BELLONE	-	1	1	4	4	2	10
2502025 BIANCAME B.	-	-	-	1	1	1	3

Tavola 2.16 - Aziende con vite e relativa superficie investita per natura della produzione, età delle viti e tipo di vitigno
(superficie in ettari) - **AZIENDE**

NATURA DELLE PRODUZIONI VITIGNI		ETÀ DELLE VITI (anni)						Totale
		Meno di 3	3 -- 6	6 -- 10	10 -- 20	20 -- 30	30 ed oltre	
2502030	BIANCONE B.	-	-	-	-	1	-	1
2502035	BONARDA N.	1	-	-	1	5	11	16
2502036	BOSCO B.	-	-	-	1	-	-	1
2502040	BRACHETTO N.	1	-	-	-	-	-	1
2502042	CABERNET FRANC N.	77	77	104	159	258	407	1.007
2502043	CABERNET SAUVIGNON N.	39	21	33	48	58	103	285
2502046	CALABRESE N.	-	-	-	-	2	2	4
2502047	CALORIA N.	-	-	-	-	-	1	1
2502051	CANNONAO N.	-	-	-	1	1	-	2
2502056	CASTIGLIONE N.	1	-	2	3	7	11	22
2502059	CATARRATTO BIANCO LUCIDO B.	-	1	-	-	-	-	1
2502298	CHARDONNAY B.	15	19	39	50	32	38	180
2502270	CHASSELAS DORATO B.	-	-	-	1	1	-	2
2502062	CILIEGIOLO N.	-	-	1	1	-	1	3
2502068	CORINTO NERO N.	-	-	-	-	-	1	1
2502070	CORVINA N.	-	-	-	1	-	-	1
2502328	CORVINONE N.	-	-	1	-	-	-	1
2502071	CROATINA N.	1	-	-	-	-	-	1
2502349	CROVASSA N.	-	-	-	-	-	1	1
2502073	DOLCETTO N.	-	-	1	1	-	-	2
2502084	FORTANA N.	-	-	-	-	-	1	1
2502086	FRANCONIA N.	5	10	13	36	59	127	233
2502275	FUBIANO B.	-	-	-	-	-	1	1
2502091	GAMAY N.	-	-	3	1	6	11	19
2502092	GARGANEGA B.	1	-	1	1	-	-	3
2502093	GIRÒ N.	-	2	-	-	-	-	2
2502096	GRECHETTO ROSSO N.	-	-	-	1	-	-	1
2502098	GRECO BIANCO B.	-	1	-	-	-	-	1
2502099	GRECO NERO N.	1	-	-	-	2	6	9
2502106	GUARNACCIA B.	-	-	-	-	1	3	4
2502108	INCROCIO BRUNI 54 B.	-	-	-	-	1	1	2
2502109	INCROCIO MANZONI 2.15 N.	1	2	2	3	-	-	7
2502113	LAMBRUSCA DI ALESSANDRIA N.	-	-	-	-	-	1	1
2502114	LAMBRUSCO A FOGLIA FRASTAGLIATA N.	-	2	-	2	3	12	18
2502115	LAMBRUSCO DI SORBARA N.	-	-	-	-	-	1	1
2502116	LAMBRUSCO GRASPAROSSA N.	1	-	2	2	2	7	13
2502117	LAMBRUSCO MAESTRI N.	1	-	-	-	4	3	8
2502120	LAMBRUSCO SALAMINO N.	-	-	1	2	-	-	3
2502123	LUMASSINA B.	-	-	-	-	1	-	1
2502124	MACERATINO B.	-	-	-	-	-	1	1
2502125	MAGLIOCCO CANINO N.	-	-	-	-	1	-	1
2502126	MAIOLICA N.	-	-	-	1	-	1	2
2502127	MALBECH N.	3	4	3	19	31	52	107
2502129	MALVASIA BIANCA B.	1	-	2	4	13	28	46
2502131	MALVASIA BIANCA DI CANDIA B.	-	2	-	1	-	1	4
2502132	MALVASIA BIANCA LUNGA B.	1	-	1	4	1	13	19
2502279	MALVASIA DI CANDIA AROMATICA B.	-	-	-	-	1	-	1
2502135	MALVASIA DI LIPARI B.	-	1	-	-	2	1	3
2502138	MALVASIA ISTRIANA B.	19	23	39	106	125	380	626
2502128	MALVASIA N.	1	-	-	2	1	7	11
2502140	MALVASIA NERA DI BRINDISI N.	-	-	-	1	1	3	5
2502141	MALVASIA NERA DI LECCE N.	-	-	-	-	1	-	1
2502318	MALVASIA ROSA Rs.	-	-	-	-	1	3	4
2502142	MAMMOLO N.	1	-	-	1	2	4	7
2502299	MANZONI BIANCO B.	22	16	21	59	111	168	344
2502143	MARSIGLIANA NERA N.	1	-	1	1	2	1	3
2502329	MARZEMINA BIANCA B.	-	-	-	-	1	-	1
2502144	MARZEMINO N.	4	3	6	8	12	21	52
2502145	MAZZESE N.	-	-	1	-	-	-	1
2502146	MERLOT N.	149	189	251	737	2.114	4.560	7.693
2502147	MINNELLA BIANCA B.	-	-	-	1	1	2	4
2502148	MOLINARA N.	-	-	-	1	2	2	5
2502149	MONICA N.	-	-	-	-	5	3	8
2502150	MONTEPULCIANO N.	2	-	-	1	1	-	4
2502119	MONTERICCO N.	-	-	-	-	-	2	2
2502153	MOSCATO BIANCO B.	1	10	9	25	17	30	89
2502281	MOSCATO DI TERRACINA B.	-	-	-	-	-	1	1
2502154	MOSCATO GIALLO B.	3	1	9	10	6	2	30
2502156	MOSCATO ROSA Rs.	1	4	-	7	8	10	30
2502158	MÜLLER THURGAU B.	-	2	6	12	3	7	26
2502163	NEGRO AMARO N.	-	-	-	-	1	-	1

Tavola 2.16 - Aziende con vite e relativa superficie investita per natura della produzione, età delle viti e tipo di vitigno
(superficie in ettari) - **AZIENDE**

NATURA DELLE PRODUZIONI VITIGNI		ETÀ DELLE VITI (anni)						Totale
		Meno di 3	3 -- 6	6 -- 10	10 -- 20	20 -- 30	30 ed oltre	
2502164	NERELLO CAPPUCCIO N.	-	-	-	-	-	5	5
2502166	NERETTA CUNESE N.	-	-	-	2	1	-	3
2502167	NERETTO DI BAIRIO N.	-	-	-	-	-	1	1
2502168	NERO BUONO N.	-	-	-	-	-	1	1
2502176	OLIVELLA NERA N.	-	-	-	-	-	1	1
2502178	OTTAVIANELLO N.	-	-	1	-	-	1	2
2502182	PAVANA N.	-	-	-	-	1	17	18
2502183	PECORELLO N.	-	-	-	1	1	-	2
2502185	PERRICONE N.	-	-	-	-	1	-	1
2502335	PETIT VERDOT N.	-	-	-	-	1	-	1
2502187	PICCOLA NERA N.	1	-	-	-	-	9	10
2502188	PICOLIT B.	2	3	18	24	43	64	144
2502322	PICULIT-NERI N.	-	1	1	1	1	1	4
2502300	PIGNOLETTA B.	17	13	17	53	89	137	285
2502285	PIGNOLO N.	-	-	1	3	2	1	6
2502192	PINELLA B.	-	-	-	-	-	1	1
2502193	PINOT BIANCO B.	17	26	42	100	185	232	578
2502194	PINOT GRIGIO G.	31	18	33	55	98	96	309
2502195	PINOT NERO N.	6	1	8	12	12	15	47
2502196	PLASSA N.	-	-	-	-	5	4	9
2502199	PRIMITIVO N.	-	-	-	-	1	2	2
2502286	PRODEST N.	-	-	1	1	1	-	3
2502200	PROSECCO B.	17	13	11	32	45	61	171
2502325	QUAGLIANO N.	-	-	-	-	1	-	1
2502203	RABOSO PIAVE N.	-	-	-	-	2	-	2
2502204	RABOSO VERONESE N.	-	-	-	-	1	-	1
2502205	REFOSCO DAL PEDUNCOLO ROSSO N.	14	13	27	55	102	170	357
2502206	REFOSCO NOSTRANO N.	16	11	23	49	97	251	418
2502341	REGINA B.	-	-	1	-	-	-	1
2502342	REGINA DEI VIGNETI B.	-	-	-	-	-	1	1
2502208	RIBOLLA GIALLA B.	2	3	4	12	10	27	57
2502210	RIESLING B.	4	3	5	7	8	13	39
2502209	RIESLING ITALICO B.	2	1	6	8	11	19	47
2502211	ROLLO B.	1	-	1	-	-	-	1
2502216	ROUSSANE B.	-	-	-	-	2	1	3
2502218	SANGIOVESE N.	2	-	-	1	1	1	5
2502340	SANTA MARIA B.	-	-	-	1	-	-	1
2502221	SAUVIGNON B.	15	21	41	58	60	84	260
2502223	SCHIAVA GRIGIA N.	-	-	-	-	1	-	1
2502290	SCHIOPPETTINO N.	5	5	20	17	20	20	79
2502323	SCIAGLIN B.	-	1	-	2	1	-	4
2502288	S. MICHELE N.	1	-	-	-	-	-	1
2502230	SYLVANER VERDE B.	-	-	-	1	1	2	3
2502231	SYRAH N.	1	-	-	-	-	-	1
2502344	TANNAT N.	-	-	-	-	-	1	1
2502293	TAZZELENTE N.	-	1	1	3	1	1	7
2502345	TEMPRANILLO N.	2	-	-	1	-	-	3
2502233	TERRANO N.	12	16	13	27	25	94	159
2502234	TIMORASSO B.	-	-	1	-	3	-	3
2502235	TOCAI FRIULANO B.	47	50	91	215	453	1.061	1.807
2502236	TOCAI ROSSO N.	-	2	-	2	6	15	25
2502238	TRAMINER AROMATICO Rs.	2	2	4	8	26	8	48
2502239	TREBBIANO DI SOAVE B.	-	-	-	1	-	-	1
2502240	TREBBIANO GIALLO B.	-	-	-	2	-	-	2
2502242	TREBBIANO ROMAGNOLO B.	-	1	-	1	-	-	2
2502243	TREBBIANO SPOLETINO B.	-	-	-	-	-	1	1
2502244	TREBBIANO TOSCANO B.	1	1	-	-	-	-	2
2502245	TREVISANA NERA N.	-	-	-	-	-	1	1
2502246	TURCA N.	1	1	1	3	3	6	15
2502324	UCELUT B.	-	2	2	2	3	1	9
2502600	UVA DI ALTRO COLORE	9	9	7	17	17	26	73
2502599	UVA DI COLORE NERO	12	9	8	20	25	56	118
2502247	UVA DI TROIA N.	-	-	-	-	1	-	1
2502295	VALENTINO N.	-	-	-	-	-	1	1
2502250	VELTLINER B.	-	-	-	-	-	2	2
2502251	VERDEA B.	-	-	-	-	-	1	1
2502253	VERDELLO B.	-	-	-	2	3	6	11
2502254	VERDICCHIO BIANCO B.	-	-	-	-	1	1	2
2502255	VERDISO B.	3	-	2	6	6	14	30
2502256	VERDUZZO FRIULANO B.	32	52	99	248	562	1.117	2.028
2502257	VERDUZZO TREVIGIANO B.	1	3	5	17	32	55	112

Tavola 2.16 - Aziende con vite e relativa superficie investita per natura della produzione, età delle viti e tipo di vitigno
(superficie in ettari) - **AZIENDE**

NATURA DELLE PRODUZIONI VITIGNI		ETÀ DELLE VITI (anni)						Totale
		Meno di 3	3 -- 6	6 -- 10	10 -- 20	20 -- 30	30 ed oltre	
2502258	VERMENTINO B.	-	-	-	2	1	-	3
2502259	VERMENTINO NERO N.	-	-	-	-	1	-	1
2502260	VERNACCIA DI ORISTANO B.	-	-	-	-	-	1	1
2502320	VITOUSKA B.	8	10	17	40	26	58	124
2502343	ZIBIBBO B.	-	-	1	-	-	-	1
2503999	UVA DA TAVOLA	6	9	15	41	39	50	152
2503507	CARDINAL N.	-	-	-	-	1	-	1
2503576	ISABELLA N.	2	3	3	7	3	23	38
2503514	ITALIA B.	-	-	-	2	-	1	3
2503515	LATTUARIO NERO N.	1	-	1	-	-	1	3
2503516	MOSCATO D'ADDA N.	-	-	1	3	-	3	7
2503517	MOSCATO D'AMBURGO N.	-	-	1	2	-	1	4
2503518	MOSCATO DI TERRACINA B.	-	-	-	1	1	-	2
2503577	NOAH B.	1	-	1	2	2	2	7
2503543	PANSE BLANCHE B.	-	-	-	1	-	1	2
2503527	REGINA B.	1	1	2	4	5	2	14
2503528	REGINA DEI VIGNETI B.	-	-	1	-	1	-	2
2503531	SULTANINA BIANCA B.	-	-	-	2	2	-	4
2503500	UVA DI ALTRO COLORE	-	3	4	13	17	10	47
2503499	UVA DI COLORE NERO	1	2	5	10	16	12	45

Tavola 2.16 - Aziende con vite e relativa superficie investita per natura della produzione, età delle viti e tipo di vitigno
(superficie in ettari) - SUPERFICIE

NATURA DELLE PRODUZIONI VITIGNI	ETÀ DELLE VITI (anni)						Totale
	Meno di 3	3 -- 6	6 -- 10	10 -- 20	20 -- 30	30 ed oltre	
UVA DA VINO	1.771,53	1.493,65	2.538,05	3.814,49	3.969,74	4.167,65	17.755,11
2501999 per vini DOC e DOCG	1.451,37	1.264,67	2.238,34	3.053,50	2.711,42	2.216,24	12.935,54
2501266 AGLIANICO DEL VULTURE N.	-	-	0,05	-	-	-	0,05
2501012 ANCELLOTTA N.	-	0,09	0,25	-	-	-	0,34
2501013 ANSONICA B.	-	-	0,35	-	-	0,86	1,21
2501019 BARBERA N.	-	-	-	0,13	-	-	0,13
2501021 BARBERA SARDA N.	-	2,04	-	1,07	-	-	3,11
2501023 BELLONE	-	-	-	1,19	-	0,67	1,86
2501024 BERVEDINO B.	-	-	-	-	0,78	-	0,78
2501035 BONARDA N.	-	-	2,70	-	1,45	0,81	4,96
2501038 BOVALE N.	0,65	-	-	-	-	-	0,65
2501040 BRACHETTO N.	-	-	-	-	0,20	-	0,20
2501042 CABERNET FRANC N.	143,18	159,81	238,68	219,03	216,81	135,58	1.113,09
2501043 CABERNET SAUVIGNON N.	138,97	137,79	258,74	147,47	102,93	57,05	842,95
2501044 CADDIU N.	-	-	-	0,60	-	-	0,60
2501046 CALABRESE N.	4,45	1,10	1,29	0,75	6,53	6,59	20,71
2501047 CALORIA N.	-	-	-	0,04	-	-	0,04
2501054 CARIGNANO N.	-	0,02	-	1,35	-	-	1,37
2501055 CARRICANTE B.	-	0,07	-	-	-	-	0,07
2501056 CASTIGLIONE N.	-	0,71	-	-	-	-	0,71
2501058 CATARRATTO BIANCO COMUNE B.	-	0,08	-	-	-	-	0,08
2501298 CHARDONNAY B.	92,85	86,91	275,92	347,81	141,04	83,78	1.028,31
2501270 CHASSELAS DORATO B.	1,12	0,45	0,45	1,17	2,09	0,72	6,00
2501073 DOLCETTO N.	0,05	0,09	-	-	-	-	0,14
2501081 FIANO B.	-	-	1,00	-	-	-	1,00
2501321 FORGIARIN N.	-	-	-	-	-	0,02	0,02
2501086 FRANCONIA N.	2,75	-	0,16	1,56	0,36	0,81	5,64
2501088 FREISA N.	-	-	-	-	0,06	0,05	0,11
2501090 GAGLIOPPO N.	-	-	0,08	-	-	-	0,08
2501093 GIRÒ N.	0,21	-	1,22	2,61	4,49	2,11	10,64
2501094 GRECANICO DORATO B.	0,78	-	0,68	0,32	8,25	0,28	10,31
2501095 GRECHETTO B.	0,66	-	-	-	-	-	0,66
2501098 GRECO BIANCO B.	0,43	-	3,93	-	-	-	4,36
2501099 GRECO NERO N.	-	-	-	-	-	0,35	0,35
2501104 GROPPELLO GENTILE N.	0,40	-	-	-	-	-	0,40
2501106 GUARNACCIA B.	-	-	-	-	-	0,44	0,44
2501108 INCROCIO BRUNI 54 B.	-	0,30	-	-	-	-	0,30
2501109 INCROCIO MANZONI 2.15 N.	-	0,15	-	0,19	-	-	0,34
2501114 LAMBRUSCO A FOGLIA FRASTAGLIATA N.	-	-	-	-	0,10	-	0,10
2501116 LAMBRUSCO GRASPAROSSA N.	-	0,30	-	0,10	-	0,10	0,50
2501120 LAMBRUSCO SALAMINO N.	-	0,50	-	-	-	0,40	0,90
2501123 LUMASSINA B.	-	-	-	-	1,00	-	1,00
2501124 MACERATINO B.	3,13	-	-	2,56	-	-	5,69
2501127 MALBECH N.	-	-	-	6,63	1,21	0,69	8,53
2501129 MALVASIA BIANCA B.	0,96	-	0,36	0,16	0,44	0,55	2,47
2501130 MALVASIA BIANCA DI BASILICATA	-	-	-	-	0,50	0,34	0,84
2501279 MALVASIA DI CANDIA AROMATICA B.	-	-	-	-	0,19	-	0,19
2501135 MALVASIA DI LIPARI B.	-	0,74	0,26	1,98	1,00	3,55	7,53
2501137 MALVASIA DI SCHIERANO N.	-	-	-	-	0,07	0,20	0,27
2501138 MALVASIA ISTRIANA B.	5,44	2,13	11,93	28,81	35,91	34,09	118,31
2501128 MALVASIA N.	-	0,30	0,05	0,04	0,66	-	1,05
2501318 MALVASIA ROSA Rs.	-	-	0,30	-	-	-	0,30
2501142 MAMMOLO N.	1,91	2,32	0,35	0,20	-	2,35	7,13
2501299 MANZONI BIANCO B.	2,33	0,20	0,30	7,18	1,77	5,53	17,31
2501143 MARSIGLIANA NERA N.	3,10	1,73	3,60	-	0,30	-	8,73
2501144 MARZEMINO N.	1,08	0,36	0,10	0,30	0,16	3,72	5,72
2501145 MAZZESE N.	0,70	-	-	0,40	0,20	0,26	1,56
2501146 MERLOT N.	275,13	204,92	233,98	233,81	567,69	862,15	2.377,68
2501148 MOLINARA N.	0,24	0,20	-	0,10	-	-	0,54
2501153 MOSCATO BIANCO B.	2,57	0,10	0,20	1,29	-	0,53	4,69
2501281 MOSCATO DI TERRACINA B.	0,51	-	0,18	0,42	0,40	-	1,51
2501154 MOSCATO GIALLO B.	1,73	0,57	0,37	6,86	1,61	0,11	11,25
2501156 MOSCATO ROSA Rs.	-	0,49	0,41	1,76	0,32	0,23	3,21
2501158 MÜLLER THURGAU B.	6,50	3,46	1,72	9,11	3,10	-	23,89
2501160 NEBBIOLO N.	-	-	-	0,10	-	-	0,10
2501163 NEGRO AMARO N.	-	-	0,50	-	-	-	0,50
2501166 NERETTA CUNESE N.	-	-	-	-	-	1,00	1,00
2501173 NOSIOLA B.	-	-	-	-	0,57	-	0,57
2501174 NOTARDOMENICO N.	0,22	-	-	-	-	-	0,22
2501182 PAVANA N.	-	-	-	0,07	-	-	0,07
2501184 PECORINO B.	0,81	-	0,52	2,02	-	-	3,35
2501335 PETIT VERDOT N.	-	-	-	-	0,03	-	0,03
2501188 PICOLIT B.	4,88	2,39	5,02	17,08	13,02	10,05	52,44

Tavola 2.16 - Aziende con vite e relativa superficie investita per natura della produzione, età delle viti e tipo di vitigno
(superficie in ettari) - SUPERFICIE

NATURA DELLE PRODUZIONI VITIGNI	ETÀ DELLE VITI (anni)						Totale
	Meno di 3	3 -- 6	6 -- 10	10 -- 20	20 -- 30	30 ed oltre	
2501322 PICULIT-NERI N.	-	-	-	-	-	0,03	0,03
2501190 PIGATO B.	-	-	-	-	-	0,10	0,10
2501191 PIGNOLA N.	0,15	-	-	-	-	-	0,15
2501300 PIGNOLETTO B.	0,30	-	2,20	0,59	1,57	1,75	6,41
2501285 PIGNOLO N.	6,09	0,46	2,49	2,76	0,80	0,99	13,59
2501192 PINELLA B.	-	-	-	0,30	-	-	0,30
2501193 PINOT BIANCO B.	30,03	46,85	144,75	210,07	258,05	96,06	785,81
2501194 PINOT GRIGIO G.	372,25	275,01	304,20	581,44	332,87	133,40	1.999,17
2501195 PINOT NERO N.	10,62	5,94	27,80	35,30	24,27	11,93	115,86
2501196 PLASSA N.	-	-	-	-	0,18	-	0,18
2501198 PORTOGHESE N.	-	1,12	-	0,59	2,54	0,25	4,50
2501199 PRIMITIVO N.	-	-	0,30	-	-	-	0,30
2501200 PROSECCO B.	1,64	1,26	1,46	1,86	0,85	4,52	11,59
2501205 REFOSCO DAL PEDUNCOLO ROSSO N.	67,42	22,42	67,80	90,15	123,08	43,09	413,96
2501206 REFOSCO NOSTRANO N.	21,14	2,90	6,68	7,07	8,09	5,81	51,69
2501208 RIBOLLA GIALLA B.	12,35	8,11	18,44	38,99	15,74	17,12	110,75
2501210 RIESLING B.	1,20	8,75	22,91	30,73	22,41	4,48	90,48
2501209 RIESLING ITALICO B.	-	3,43	5,09	15,29	15,14	3,62	42,57
2501212 RONDINELLA N.	-	-	-	-	-	0,04	0,04
2501213 ROSSESE N.	0,88	-	-	-	-	-	0,88
2501218 SANGIOVESE N.	2,42	-	0,78	-	-	-	3,20
2501221 SAUVIGNON B.	129,69	147,16	266,92	454,86	167,71	50,69	1.217,03
2501290 SCHIOPPETTINO N.	7,08	2,62	6,85	16,64	6,51	1,36	41,06
2501323 SCIAGLIN B.	0,10	-	-	-	-	-	0,10
2501225 SCIASCINOSO N.	-	-	-	-	-	0,25	0,25
2501227 SÈMILLON B.	-	-	-	-	-	0,18	0,18
2501292 SOPERGA N.	-	-	-	-	0,08	-	0,08
2501231 SYRAH N.	-	-	-	0,62	-	-	0,62
2501293 TAZZELENGHE N.	1,04	-	1,46	2,60	0,78	0,15	6,03
2501345 TEMPRANILLO N.	-	-	0,08	-	-	-	0,08
2501233 TERRANO N.	2,77	0,31	0,39	11,77	6,89	2,12	24,25
2501235 TOCAI FRIULANO B.	45,47	78,50	211,73	326,23	424,28	491,50	1.577,71
2501236 TOCAI ROSSO N.	0,10	1,01	6,13	1,33	3,10	2,52	14,19
2501238 TRAMINER AROMATICO Rs.	20,17	14,74	18,38	34,24	31,06	4,35	122,94
2501240 TREBBIANO GIALLO B.	-	-	0,09	-	-	-	0,09
2501242 TREBBIANO ROMAGNOLO B.	-	-	-	0,10	-	-	0,10
2501243 TREBBIANO SPOLETINO B.	0,70	-	-	-	-	-	0,70
2501245 TREVISANA NERA N.	-	-	-	2,10	0,20	1,24	3,54
2501294 TSCHAGGELE N.	-	-	-	0,28	-	-	0,28
2501246 TURCA N.	-	-	-	-	1,19	2,03	3,22
2501324 UCELUT B.	-	-	-	0,30	0,10	0,26	0,66
2501600 UVA DI ALTRO COLORE	2,68	0,57	0,20	13,35	3,93	1,44	22,17
2501599 UVA DI COLORE NERO	-	0,45	0,14	2,02	3,93	1,35	7,89
2501248 UVA RARA N.	-	-	-	0,82	-	-	0,82
2501295 VALENTINO N.	-	0,15	1,00	-	3,50	-	4,65
2501296 VEGA B.	-	-	-	0,20	-	-	0,20
2501250 VELTLINER B.	-	-	-	-	0,25	-	0,25
2501253 VERDELLO B.	0,10	-	0,33	0,76	1,15	-	2,34
2501254 VERDICCHIO BIANCO B.	-	-	-	-	-	0,13	0,13
2501255 VERDISO B.	-	0,30	-	-	1,00	-	1,30
2501256 VERDUZZO FRIULANO B.	16,61	31,39	67,32	112,77	127,43	103,61	459,13
2501257 VERDUZZO TREVIGIANO B.	0,40	-	5,67	7,48	5,33	13,27	32,15
2501258 VERMENTINO B.	-	-	0,40	-	-	0,01	0,41
2501259 VERMENTINO NERO N.	-	-	-	-	0,42	-	0,42
2501263 VESPAIOLA B.	-	-	-	0,40	-	-	0,40
2501320 VITOUSKA B.	0,23	0,90	0,70	3,22	1,75	0,62	7,42
2502999 per altri vini	320,16	228,98	299,71	760,99	1.258,32	1.951,41	4.819,57
2502266 AGLIANICO DEL VULTURE N.	-	-	-	-	-	0,34	0,34
2502002 AGLIANICO N.	-	-	-	-	-	0,40	0,40
2502004 ALBANA B.	0,10	-	1,00	-	-	-	1,10
2502005 ALBANELLO B.	-	-	-	-	-	0,43	0,43
2502006 ALBARANZEULI BIANCO B.	0,18	-	-	-	0,30	0,44	0,92
2502012 ANCELLOTTA N.	0,12	-	0,19	0,05	-	-	0,36
2502014 ARNEIS B.	-	-	-	0,54	-	0,20	0,74
2502016 ASPRINIO BIANCO B.	-	-	-	-	0,10	-	0,10
2502017 AVANÀ N.	-	-	-	-	0,28	0,07	0,35
2502018 AVARENGO N.	-	-	-	-	-	0,18	0,18
2502019 BARBERA N.	0,20	-	0,24	0,05	0,20	0,11	0,80
2502021 BARBERA SARDA N.	-	-	-	-	-	0,30	0,30
2502023 BELLONE	-	0,70	0,50	2,60	3,72	0,65	8,17
2502025 BIANCAME B.	-	-	-	0,02	0,47	0,12	0,61

Tavola 2.16 - Aziende con vite e relativa superficie investita per natura della produzione, età delle viti e tipo di vitigno
(superficie in ettari) - SUPERFICIE

NATURA DELLE PRODUZIONI VITIGNI		ETÀ DELLE VITI (anni)						Totale
		Meno di 3	3 -- 6	6 -- 10	10 -- 20	20 -- 30	30 ed oltre	
2502030	BIANCONE B.	-	-	-	-	0,10	-	0,10
2502035	BONARDA N.	0,10	-	-	0,18	1,09	1,49	2,86
2502036	BOSCO B.	-	-	-	0,10	-	-	0,10
2502040	BRACHETTO N.	0,20	-	-	-	-	-	0,20
2502042	CABERNET FRANC N.	36,02	22,64	31,52	61,66	62,26	72,41	286,51
2502043	CABERNET SAUVIGNON N.	19,49	5,92	8,56	18,43	13,24	12,78	78,42
2502046	CALABRESE N.	-	-	-	-	0,12	0,15	0,27
2502047	CALORIA N.	-	-	-	-	-	0,08	0,08
2502051	CANNONAO N.	-	-	-	0,01	0,47	-	0,48
2502056	CASTIGLIONE N.	0,02	-	0,14	0,17	0,58	0,46	1,37
2502059	CATARRATTO BIANCO LUCIDO B.	-	0,20	-	-	-	-	0,20
2502298	CHARDONNAY B.	10,75	9,06	15,72	20,78	8,35	9,02	73,68
2502270	CHASSELAS DORATO B.	-	-	-	1,90	0,15	-	2,05
2502062	CILIEGIOLO N.	-	-	0,05	0,06	-	0,16	0,27
2502068	CORINTO NERO N.	-	-	-	-	-	0,02	0,02
2502070	CORVINA N.	-	-	-	0,16	-	-	0,16
2502328	CORVINONE N.	-	-	0,15	-	-	-	0,15
2502071	CROATINA N.	0,08	-	-	-	-	-	0,08
2502349	CROVASSA N.	-	-	-	-	-	0,23	0,23
2502073	DOLCETTO N.	-	-	0,30	0,01	-	-	0,31
2502084	FORTANA N.	-	-	-	-	-	0,33	0,33
2502086	FRANCONIA N.	1,67	1,90	1,33	20,47	14,86	18,34	58,57
2502275	FUBIANO B.	-	-	-	-	-	0,10	0,10
2502091	GAMAY N.	-	-	0,23	0,80	1,25	1,29	3,57
2502092	GARGANEGA B.	0,18	-	0,05	0,08	-	-	0,31
2502093	GIRÒ N.	-	0,32	-	-	-	-	0,32
2502096	GRECHETTO ROSSO N.	-	-	-	0,18	-	-	0,18
2502098	GRECO BIANCO B.	-	1,00	-	-	-	-	1,00
2502099	GRECO NERO N.	0,50	-	-	-	0,52	1,34	2,36
2502106	GUARNACCIA B.	-	-	-	-	0,10	0,22	0,32
2502108	INCROCIO BRUNI 54 B.	-	-	-	-	0,02	0,14	0,16
2502109	INCROCIO MANZONI 2.15 N.	0,75	2,10	0,40	1,61	-	-	4,86
2502113	LAMBRUSCA DI ALESSANDRIA N.	-	-	-	-	-	0,20	0,20
2502114	LAMBRUSCO A FOGLIA FRASTAGLIATA N.	-	0,10	-	0,41	0,50	2,23	3,24
2502115	LAMBRUSCO DI SORBARA N.	-	-	-	-	-	0,10	0,10
2502116	LAMBRUSCO GRASPAROSSA N.	0,18	-	0,25	0,13	0,81	0,95	2,32
2502117	LAMBRUSCO MAESTRI N.	0,15	-	-	-	0,39	0,36	0,90
2502120	LAMBRUSCO SALAMINO N.	-	-	0,08	0,09	-	-	0,17
2502123	LUMASSINA B.	-	-	-	-	0,10	-	0,10
2502124	MACERATINO B.	-	-	-	-	-	0,29	0,29
2502125	MAGLIOCCO CANINO N.	-	-	-	-	0,05	-	0,05
2502126	MAIOLICA N.	-	-	-	0,10	-	1,70	1,80
2502127	MALBECH N.	5,58	2,05	0,86	20,62	10,28	11,31	50,70
2502129	MALVASIA BIANCA B.	0,06	-	1,33	0,38	2,49	3,41	7,67
2502131	MALVASIA BIANCA DI CANDIA B.	-	0,40	-	0,06	-	0,06	0,52
2502132	MALVASIA BIANCA LUNGA B.	0,10	-	0,10	0,46	0,20	1,26	2,12
2502279	MALVASIA DI CANDIA AROMATICA B.	-	-	-	-	0,10	-	0,10
2502135	MALVASIA DI LIPARI B.	-	0,10	-	-	0,26	0,02	0,38
2502138	MALVASIA ISTRIANA B.	4,62	3,17	8,70	23,13	22,93	57,13	119,68
2502128	MALVASIA N.	0,04	-	-	0,43	0,10	0,78	1,35
2502140	MALVASIA NERA DI BRINDISI N.	-	-	-	0,11	0,20	0,30	0,61
2502141	MALVASIA NERA DI LECCE N.	-	-	-	-	0,35	-	0,35
2502318	MALVASIA ROSA Rs.	-	-	-	-	0,35	0,20	0,55
2502142	MAMMOLO N.	0,02	-	-	0,95	0,20	1,05	2,22
2502299	MANZONI BIANCO B.	24,25	7,57	15,22	38,38	48,92	40,82	175,16
2502143	MARSIGLIANA NERA N.	0,02	-	0,34	0,34	0,50	0,05	1,25
2502329	MARZEMINA BIANCA B.	-	-	-	-	0,10	-	0,10
2502144	MARZEMINO N.	0,90	0,70	0,60	0,77	1,99	7,23	12,19
2502145	MAZZESE N.	-	-	0,05	-	-	-	0,05
2502146	MERLOT N.	56,69	46,28	64,52	172,67	542,64	1.020,82	1.903,62
2502147	MINNELLA BIANCA B.	-	-	-	0,26	0,15	0,43	0,84
2502148	MOLINARA N.	-	-	-	0,08	0,38	0,18	0,64
2502149	MONICA N.	-	-	-	-	2,24	0,62	2,86
2502150	MONTEPULCIANO N.	0,18	-	-	0,11	0,04	-	0,33
2502119	MONTERICCO N.	-	-	-	-	-	0,26	0,26
2502153	MOSCATO BIANCO B.	0,14	3,52	2,21	4,26	7,36	2,24	19,73
2502281	MOSCATO DI TERRACINA B.	-	-	-	-	-	0,20	0,20
2502154	MOSCATO GIALLO B.	2,33	0,11	2,53	4,11	1,70	0,49	11,27
2502156	MOSCATO ROSA Rs.	1,04	1,03	-	2,20	1,56	1,03	6,86
2502158	MÜLLER THURGAU B.	-	1,23	3,52	7,03	2,33	2,67	16,78
2502163	NEGRO AMARO N.	-	-	-	-	0,10	-	0,10

Tavola 2.16 - Aziende con vite e relativa superficie investita per natura della produzione, età delle viti e tipo di vitigno
(superficie in ettari) - SUPERFICIE

NATURA DELLE PRODUZIONI VITIGNI	ETÀ DELLE VITI (anni)						Totale
	Meno di 3	3 -- 6	6 -- 10	10 -- 20	20 -- 30	30 ed oltre	
2502164 NERELLO CAPPUCCIO N.	-	-	-	-	-	0,54	0,54
2502166 NERETTA CUNESE N.	-	-	-	0,23	0,05	-	0,28
2502167 NERETTO DI BAIRIO N.	-	-	-	-	-	0,16	0,16
2502168 NERO BUONO N.	-	-	-	-	-	0,09	0,09
2502176 OLIVELLA NERA N.	-	-	-	-	-	0,15	0,15
2502178 OTTAVIANELLO N.	-	-	0,80	-	-	0,07	0,87
2502182 PAVANA N.	-	-	-	-	0,10	1,66	1,76
2502183 PECORELLO N.	-	-	-	0,20	0,36	-	0,56
2502185 PERRICONE N.	-	-	-	-	0,02	-	0,02
2502335 PETIT VERDOT N.	-	-	-	-	0,18	-	0,18
2502187 PICCOLA NERA N.	0,02	-	-	-	-	0,63	0,65
2502188 PICOLIT B.	0,14	0,97	6,71	2,97	5,78	7,94	24,51
2502322 PICULIT-NERI N.	-	0,32	0,05	0,15	0,20	0,10	0,82
2502300 PIGNOLETTO B.	10,13	10,05	6,86	29,87	43,42	37,86	138,19
2502285 PIGNOLO N.	-	-	0,67	0,05	0,31	0,51	1,54
2502192 PINELLA B.	-	-	-	-	-	0,05	0,05
2502193 PINOT BIANCO B.	7,79	7,73	10,42	28,13	43,41	49,42	146,90
2502194 PINOT GRIGIO G.	29,27	12,46	14,53	22,53	32,89	18,28	129,96
2502195 PINOT NERO N.	2,37	0,13	4,46	4,25	11,31	3,62	26,14
2502196 PLASSA N.	-	-	-	-	0,47	0,63	1,10
2502199 PRIMITIVO N.	-	-	-	-	0,20	0,39	0,59
2502286 PRODEST N.	-	-	0,02	0,30	0,06	-	0,38
2502200 PROSECCO B.	8,49	11,17	2,21	10,11	8,85	11,22	52,05
2502325 QUAGLIANO N.	-	-	-	-	0,01	-	0,01
2502203 RABOSO PIAVE N.	-	-	-	-	0,78	-	0,78
2502204 RABOSO VERONESE N.	-	-	-	-	0,09	-	0,09
2502205 REFOSCO DAL PEDUNCOLO ROSSO N.	12,39	2,72	8,94	17,27	30,95	29,75	102,02
2502206 REFOSCO NOSTRANO N.	3,77	2,23	5,68	15,19	24,17	40,64	91,68
2502341 REGINA B.	-	-	0,01	-	-	-	0,01
2502342 REGINA DEI VIGNETI B.	-	-	-	-	-	0,23	0,23
2502208 RIBOLLA GIALLA B.	0,64	1,34	0,45	5,66	1,65	1,97	11,71
2502210 RIESLING B.	3,85	0,72	0,86	2,78	2,23	1,29	11,73
2502209 RIESLING ITALICO B.	0,18	0,04	3,42	1,71	5,72	2,49	13,56
2502211 ROLLO B.	0,02	-	0,12	-	-	-	0,14
2502216 ROUSSANE B.	-	-	-	-	0,11	0,40	0,51
2502218 SANGIOVESE N.	0,34	-	-	0,01	0,36	0,08	0,79
2502340 SANTA MARIA B.	-	-	-	0,10	-	-	0,10
2502221 SAUVIGNON B.	11,73	7,70	11,29	21,73	11,36	12,63	76,44
2502223 SCHIAVA GRIGIA N.	-	-	-	-	0,15	-	0,15
2502290 SCHIOPPETTINO N.	1,08	2,31	5,60	3,43	5,74	3,01	21,17
2502323 SCIAGLIN B.	-	0,09	-	1,88	0,43	-	2,40
2502288 S. MICHELE N.	2,00	-	-	-	-	-	2,00
2502230 SYLVANER VERDE B.	-	-	-	0,03	0,41	0,11	0,55
2502231 SYRAH N.	0,08	-	-	-	-	-	0,08
2502344 TANNAT N.	-	-	-	-	-	0,46	0,46
2502293 TAZZELENGHE N.	-	0,46	0,14	2,09	0,21	0,02	2,92
2502345 TEMPRANILLO N.	0,20	-	-	0,10	-	-	0,30
2502233 TERRANO N.	2,37	1,17	2,13	3,95	3,27	10,61	23,50
2502234 TIMORASSO B.	-	-	0,10	-	0,82	-	0,92
2502235 TOCAI FRIULANO B.	16,92	20,29	21,03	59,55	117,26	218,28	453,33
2502236 TOCAI ROSSO N.	-	1,65	-	0,22	7,00	3,09	11,96
2502238 TRAMINER AROMATICO Rs.	1,66	1,47	2,47	1,75	11,33	1,62	20,30
2502239 TREBBIANO DI SOAVE B.	-	-	-	0,07	-	-	0,07
2502240 TREBBIANO GIALLO B.	-	-	-	0,53	-	-	0,53
2502242 TREBBIANO ROMAGNOLO B.	-	1,00	-	0,42	-	-	1,42
2502243 TREBBIANO SPOLETINO B.	-	-	-	-	-	0,01	0,01
2502244 TREBBIANO TOSCANO B.	0,15	0,20	-	-	-	-	0,35
2502245 TREVISANA NERA N.	-	-	-	-	-	0,05	0,05
2502246 TURCA N.	0,60	0,05	0,05	0,48	0,20	1,26	2,64
2502324 UCELUT B.	-	1,33	0,73	1,28	1,74	0,50	5,58
2502600 UVA DI ALTRO COLORE	14,09	9,42	1,87	47,14	5,81	2,85	81,18
2502599 UVA DI COLORE NERO	10,98	12,16	2,12	12,33	6,21	9,15	52,95
2502247 UVA DI TROIA N.	-	-	-	-	0,05	-	0,05
2502295 VALENTINO N.	-	-	-	-	-	0,70	0,70
2502250 VELTLINER B.	-	-	-	-	-	0,23	0,23
2502251 VERDEA B.	-	-	-	-	-	0,20	0,20
2502253 VERDELLO B.	-	-	-	0,05	0,08	0,36	0,49
2502254 VERDICCHIO BIANCO B.	-	-	-	-	0,10	0,01	0,11
2502255 VERDISO B.	1,30	-	0,16	0,83	0,69	2,78	5,76
2502256 VERDUZZO FRIULANO B.	6,89	7,92	20,55	39,15	95,92	173,24	343,67
2502257 VERDUZZO TREVIGIANO B.	0,10	0,17	1,14	7,20	10,14	10,80	29,55

Tavola 2.16 - Aziende con vite e relativa superficie investita per natura della produzione, età delle viti e tipo di vitigno
(superficie in ettari) - **SUPERFICIE**

NATURA DELLE PRODUZIONI VITIGNI	ETÀ DELLE VITI (anni)						Totale
	Meno di 3	3 -- 6	6 -- 10	10 -- 20	20 -- 30	30 ed oltre	
2502258 VERMENTINO B.	-	-	-	0,35	2,35	-	2,70
2502259 VERMENTINO NERO N.	-	-	-	-	0,37	-	0,37
2502260 VERNACCIA DI ORISTANO B.	-	-	-	-	-	0,02	0,02
2502320 VITOUSKA B.	3,95	1,61	3,26	7,98	5,50	9,06	31,36
2502343 ZIBIBBO B.	-	-	0,17	-	-	-	0,17
2503999 UVA DA TAVOLA	0,87	0,27	5,28	10,16	17,90	10,27	44,75
2503507 CARDINAL N.	-	-	-	-	0,02	-	0,02
2503576 ISABELLA N.	0,07	0,10	0,24	1,26	0,40	2,39	4,46
2503514 ITALIA B.	-	-	-	0,96	-	0,03	0,99
2503515 LATTUARIO NERO N.	0,02	-	0,11	-	-	0,10	0,23
2503516 MOSCATO D'ADDA N.	-	-	1,14	0,25	-	0,36	1,75
2503517 MOSCATO D'AMBURGO N.	-	-	0,03	0,05	-	0,01	0,09
2503518 MOSCATO DI TERRACINA B.	-	-	-	0,04	0,01	-	0,05
2503577 NOAH B.	0,01	-	0,05	0,97	0,07	0,10	1,20
2503543 PANSE BLANCHE B.	-	-	-	0,10	-	0,01	0,11
2503527 REGINA B.	0,45	0,01	0,08	0,88	1,24	0,46	3,12
2503528 REGINA DEI VIGNETI B.	-	-	0,03	-	1,75	-	1,78
2503531 SULTANINA BIANCA B.	-	-	-	0,36	0,03	-	0,39
2503500 UVA DI ALTRO COLORE	-	0,03	1,59	4,53	9,01	3,09	18,25
2503499 UVA DI COLORE NERO	0,32	0,13	2,01	0,76	5,37	3,72	12,31

Tavola 2.17 - Aziende con arboricoltura da legno e/o boschi e relativa superficie per classe di superficie totale e zona altimetrica (superficie in ettari) - TOTALE

COLTURE BOSCHIVE	CLASSI DI SUPERFICIE TOTALE								Totale
	Meno di 1	1 -- 2	2 -- 5	5 -- 10	10 -- 20	20 -- 50	50 -- 100	100 ed oltre	
AZIENDE									
COLTURE BOSCHIVE									
ARBORICOLTURA DA LEGNO	294	317	609	408	268	252	80	54	2.282
Pioppeti	176	198	399	281	194	194	64	45	1.551
Altra arboricoltura da legno	123	127	228	139	90	69	20	14	810
BOSCHI	1.155	1.511	3.107	2.282	1.640	944	248	185	11.072
Fustaie	242	318	694	505	387	215	82	114	2.557
<i>Conifere</i>	16	34	78	52	47	19	9	37	292
<i>Latifoglie</i>	109	144	266	174	141	70	31	41	976
<i>Miste di conifere e latifoglie</i>	120	146	384	308	221	131	47	82	1.439
Cedui	914	1.208	2.460	1.832	1.308	751	177	89	8.739
<i>Semplici</i>	573	741	1.453	998	760	426	97	39	5.087
<i>Composti</i>	342	475	1.021	847	557	330	81	58	3.711
Macchia mediterranea	9	-	8	4	3	8	1	3	36
ALTRE SUPERFICI FORESTALI									
SUPERFICI BOSCATI A TURNO BREVE	333	327	574	411	279	195	43	33	2.195
Alberi di Natale	2	3	14	15	10	4	-	1	49
Produzione di energia	207	203	320	252	174	105	18	6	1.285
Produzione per l'industria	136	135	269	167	115	107	30	30	989
SUPERFICIE INVESTITA									
COLTURE BOSCHIVE									
ARBORICOLTURA DA LEGNO	119,38	211,26	722,13	658,51	862,19	1.368,62	796,97	2.486,34	7.225,40
Pioppeti	78,34	154,54	565,23	534,35	710,74	1.198,90	707,18	2.367,17	6.316,45
Altra arboricoltura da legno	41,04	56,72	156,90	124,16	151,45	169,72	89,79	119,17	908,95
BOSCHI	303,11	687,62	2.513,71	3.565,60	4.168,13	3.548,99	2.231,75	86.344,77	103.363,68
Fustaie	66,43	148,88	592,82	819,84	927,53	917,81	968,08	73.222,34	77.663,73
<i>Conifere</i>	3,34	16,72	69,49	71,77	85,54	32,53	259,55	14.107,10	14.646,04
<i>Latifoglie</i>	24,69	57,82	179,12	207,00	233,80	218,17	206,93	7.459,10	8.586,63
<i>Miste di conifere e latifoglie</i>	38,40	74,34	344,21	541,07	608,19	667,11	501,60	51.656,14	54.431,06
Cedui	235,40	538,74	1.915,07	2.741,37	3.239,07	2.604,90	1.257,32	13.056,93	25.588,80
<i>Semplici</i>	144,51	300,84	1.056,90	1.201,75	1.634,79	1.292,66	515,60	5.418,42	11.565,47
<i>Composti</i>	90,89	237,90	858,17	1.539,62	1.604,28	1.312,24	741,72	7.638,51	14.023,33
Macchia mediterranea	1,28	-	5,82	4,39	1,53	26,28	6,35	65,50	111,15
ALTRE SUPERFICI FORESTALI									
SUPERFICI BOSCATI A TURNO BREVE	101,64	173,02	498,89	543,75	577,76	908,18	449,81	1.361,89	4.614,94
Alberi di Natale	0,40	0,26	8,22	5,80	5,09	2,60	-	0,81	23,18
Produzione di energia	42,47	61,05	115,21	198,34	170,45	166,32	86,93	50,47	891,24
Produzione per l'industria	58,77	111,71	375,46	339,61	402,22	739,26	362,88	1.310,61	3.700,52

Tavola 2.17 segue - Aziende con arboricoltura da legno e/o boschi e relativa superficie per classe di superficie totale e zona altimetrica (superficie in ettari) - MONTAGNA

CULTURE BOSCHIVE	CLASSI DI SUPERFICIE TOTALE								Totale
	Meno di 1	1 -- 2	2 -- 5	5 -- 10	10 -- 20	20 -- 50	50 -- 100	100 ed oltre	
AZIENDE									
CULTURE BOSCHIVE									
ARBORICOLTURA DA LEGNO	-	1	-	1	2	3	-	-	7
Pioppeti	-	-	-	-	-	2	-	-	2
Altra arboricoltura da legno	-	1	-	1	2	1	-	-	5
BOSCHI	20	78	284	290	256	111	39	78	1.156
Fustaie	16	66	202	170	130	57	31	72	744
<i>Conifere</i>	4	17	37	21	18	5	5	30	137
<i>Latifoglie</i>	3	13	30	26	16	4	4	23	119
<i>Miste di conifere e latifoglie</i>	11	39	158	140	110	51	26	58	593
Cedui	4	16	99	137	137	57	11	14	475
<i>Semplici</i>	3	11	56	56	63	40	5	8	242
<i>Composti</i>	1	11	52	92	76	18	7	12	269
Macchia mediterranea	-	-	-	-	-	-	-	1	1
ALTRE SUPERFICI FORESTALI									
SUPERFICI BOSCADE A TURNO BREVE	-	-	1	4	-	-	-	-	5
Alberi di Natale	-	-	1	4	-	-	-	-	5
Produzione di energia	-	-	-	-	-	-	-	-	-
Produzione per l'industria	-	-	-	-	-	-	-	-	-
SUPERFICIE INVESTITA									
CULTURE BOSCHIVE									
ARBORICOLTURA DA LEGNO	-	0,40	-	0,50	2,68	14,87	-	-	18,45
Pioppeti	-	-	-	-	-	3,06	-	-	3,06
Altra arboricoltura da legno	-	0,40	-	0,50	2,68	11,81	-	-	15,39
BOSCHI	6,79	48,28	402,46	839,23	1.291,43	875,54	771,74	80.191,49	84.426,96
Fustaie	5,55	37,62	215,74	362,72	461,65	370,73	574,40	70.617,09	72.645,50
<i>Conifere</i>	1,37	11,78	38,55	37,27	60,48	17,07	150,29	13.430,81	13.747,62
<i>Latifoglie</i>	0,98	8,04	26,94	60,06	35,88	20,60	37,49	6.838,06	7.028,05
<i>Miste di conifere e latifoglie</i>	3,20	17,80	150,25	265,39	365,29	333,06	386,62	50.348,22	51.869,83
Cedui	1,24	10,66	186,72	476,51	829,78	504,81	197,34	9.552,40	11.759,46
<i>Semplici</i>	0,89	3,85	84,68	155,17	356,46	346,48	58,14	4.574,91	5.580,58
<i>Composti</i>	0,35	6,81	102,04	321,34	473,32	158,33	139,20	4.977,49	6.178,88
Macchia mediterranea	-	-	-	-	-	-	-	22,00	22,00
ALTRE SUPERFICI FORESTALI									
SUPERFICI BOSCADE A TURNO BREVE	-	-	0,20	2,60	-	-	-	-	2,80
Alberi di Natale	-	-	0,20	2,60	-	-	-	-	2,80
Produzione di energia	-	-	-	-	-	-	-	-	-
Produzione per l'industria	-	-	-	-	-	-	-	-	-

Tavola 2.17 segue - Aziende con arboricoltura da legno e/o boschi e relativa superficie per classe di superficie totale e zona altimetrica (superficie in ettari) - COLLINA

COLTURE BOSCHIVE	CLASSI DI SUPERFICIE TOTALE								Totale
	Meno di 1	1 -- 2	2 -- 5	5 -- 10	10 -- 20	20 -- 50	50 -- 100	100 ed oltre	
AZIENDE									
COLTURE BOSCHIVE									
ARBORICOLTURA DA LEGNO	10	20	42	25	30	24	13	3	167
Pioppeti	1	5	6	9	16	15	10	1	63
Altra arboricoltura da legno	9	16	36	16	16	12	4	2	111
BOSCHI	457	623	1.300	912	616	305	76	26	4.315
Fustaie	104	121	274	171	119	72	16	8	885
<i>Conifere</i>	4	8	26	26	22	10	3	1	100
<i>Latifoglie</i>	40	52	112	60	45	26	5	2	342
<i>Miste di conifere e latifoglie</i>	60	63	146	96	59	38	8	7	477
Cedui	354	505	1.054	774	523	249	63	20	3.542
<i>Semplici</i>	269	350	684	435	331	150	34	11	2.264
<i>Composti</i>	85	157	371	339	193	101	29	10	1.285
Macchia mediterranea	3	-	1	1	1	1	-	-	7
ALTRE SUPERFICI FORESTALI									
SUPERFICI BOSCADE A TURNO BREVE	5	18	31	57	40	13	3	-	167
Alberi di Natale	2	1	10	11	8	2	-	-	34
Produzione di energia	2	16	20	43	28	7	1	-	117
Produzione per l'industria	1	1	2	3	4	4	2	-	17
SUPERFICIE INVESTITA									
COLTURE BOSCHIVE									
ARBORICOLTURA DA LEGNO	3,36	13,24	34,52	29,34	102,68	153,86	93,11	23,03	453,14
Pioppeti	0,21	1,54	7,21	10,07	55,28	124,76	81,88	4,88	285,83
Altra arboricoltura da legno	3,15	11,70	27,31	19,27	47,40	29,10	11,23	18,15	167,31
BOSCHI	129,92	358,68	1.422,26	1.960,01	2.135,40	1.575,70	747,21	4.530,21	12.859,39
Fustaie	30,53	60,45	261,92	303,63	319,12	319,59	197,13	1.652,63	3.145,00
<i>Conifere</i>	0,69	2,78	24,73	31,01	19,63	13,12	90,68	371,33	553,97
<i>Latifoglie</i>	9,48	20,96	96,22	79,70	129,20	113,33	81,14	209,05	739,08
<i>Miste di conifere e latifoglie</i>	20,36	36,71	140,97	192,92	170,29	193,14	25,31	1.072,25	1.851,95
Cedui	98,55	298,23	1.158,23	1.653,97	1.815,28	1.251,22	550,08	2.877,58	9.703,14
<i>Semplici</i>	71,67	187,98	672,86	770,41	988,74	651,78	294,11	557,90	4.195,45
<i>Composti</i>	26,88	110,25	485,37	883,56	826,54	599,44	255,97	2.319,68	5.507,69
Macchia mediterranea	0,84	-	2,11	2,41	1,00	4,89	-	-	11,25
ALTRE SUPERFICI FORESTALI									
SUPERFICI BOSCADE A TURNO BREVE	1,25	7,18	21,26	62,59	68,41	70,93	6,81	-	238,43
Alberi di Natale	0,40	0,01	5,28	3,20	3,57	0,92	-	-	13,38
Produzione di energia	0,59	6,67	14,97	54,05	57,64	23,06	1,50	-	158,48
Produzione per l'industria	0,26	0,50	1,01	5,34	7,20	46,95	5,31	-	66,57

Tavola 2.17 segue - Aziende con arboricoltura da legno e/o boschi e relativa superficie per classe di superficie totale e zona altimetrica (superficie in ettari) - PIANURA

COLTURE BOSCHIVE	CLASSI DI SUPERFICIE TOTALE								Totale
	Meno di 1	1 -- 2	2 -- 5	5 -- 10	10 -- 20	20 -- 50	50 -- 100	100 ed oltre	
AZIENDE									
COLTURE BOSCHIVE									
ARBORICOLTURA DA LEGNO	284	296	567	382	236	225	67	51	2.108
Pioppeti	175	193	393	272	178	177	54	44	1.486
Altra arboricoltura da legno	114	110	192	122	72	56	16	12	694
BOSCHI	678	810	1.523	1.080	768	528	133	81	5.601
Fustaie	122	131	218	164	138	86	35	34	928
<i>Conifere</i>	8	9	15	5	7	4	1	6	55
<i>Latifoglie</i>	66	79	124	88	80	40	22	16	515
<i>Miste di conifere e latifoglie</i>	49	44	80	72	52	42	13	17	369
Cedui	556	687	1.307	921	648	445	103	55	4.722
<i>Semplici</i>	301	380	713	507	366	236	58	20	2.581
<i>Composti</i>	256	307	598	416	288	211	45	36	2.157
Macchia mediterranea	6	-	7	3	2	7	1	2	28
ALTRE SUPERFICI FORESTALI									
SUPERFICI BOSCATI A TURNO BREVE	328	309	542	350	239	182	40	33	2.023
Alberi di Natale	-	2	3	-	2	2	-	1	10
Produzione di energia	205	187	300	209	146	98	17	6	1.168
Produzione per l'industria	135	134	267	164	111	103	28	30	972
SUPERFICIE INVESTITA									
COLTURE BOSCHIVE									
ARBORICOLTURA DA LEGNO	116,02	197,62	687,61	628,67	756,83	1.199,89	703,86	2.463,31	6.753,81
Pioppeti	78,13	153,00	558,02	524,28	655,46	1.071,08	625,30	2.362,29	6.027,56
Altra arboricoltura da legno	37,89	44,62	129,59	104,39	101,37	128,81	78,56	101,02	726,25
BOSCHI	166,40	280,66	688,99	766,36	741,30	1.097,75	712,80	1.623,07	6.077,33
Fustaie	30,35	50,81	115,16	153,49	146,76	227,49	196,55	952,62	1.873,23
<i>Conifere</i>	1,28	2,16	6,21	3,49	5,43	2,34	18,58	304,96	344,45
<i>Latifoglie</i>	14,23	28,82	55,96	67,24	68,72	84,24	88,30	411,99	819,50
<i>Miste di conifere e latifoglie</i>	14,84	19,83	52,99	82,76	72,61	140,91	89,67	235,67	709,28
Cedui	135,61	229,85	570,12	610,89	594,01	848,87	509,90	626,95	4.126,20
<i>Semplici</i>	71,95	109,01	299,36	276,17	289,59	294,40	163,35	285,61	1.789,44
<i>Composti</i>	63,66	120,84	270,76	334,72	304,42	554,47	346,55	341,34	2.336,76
Macchia mediterranea	0,44	-	3,71	1,98	0,53	21,39	6,35	43,50	77,90
ALTRE SUPERFICI FORESTALI									
SUPERFICI BOSCATI A TURNO BREVE	100,39	165,84	477,43	478,56	509,35	837,25	443,00	1.361,89	4.373,71
Alberi di Natale	-	0,25	2,74	-	1,52	1,68	-	0,81	7,00
Produzione di energia	41,88	54,38	100,24	144,29	112,81	143,26	85,43	50,47	732,76
Produzione per l'industria	58,51	111,21	374,45	334,27	395,02	692,31	357,57	1.310,61	3.633,33

Tavola 2.18 - Aziende che attuano la gestione dei boschi per tipo di intervento e forma giuridica

FORME GIURIDICHE	Totale aziende con interventi boschivi	TIPI DI INTERVENTO						Altri interventi
		MANUTENZIONE E/O RIPULITURA				Taglio periodico	Migliora- mento	
		Strade	Fasce parafuoco	Sottobosco	Altro			
INTERVENTO DI MANODOPERA AZIENDALE								
FORME GIURIDICHE								
Azienda individuale	9.206	579	279	4.547	111	7.753	327	142
Comunanza o affittanza collettiva	16	1	-	12	-	14	-	-
Società di persone e di capitali	324	35	22	169	13	255	31	11
<i>Semplice</i>	277	26	20	144	12	226	25	9
<i>In nome collettivo</i>	11	4	-	5	-	7	-	-
<i>A responsabilità limitata</i>	19	3	1	12	-	10	3	2
<i>In accomandita semplice</i>	7	1	1	3	1	4	1	-
<i>In accomandita per azioni</i>	-	-	-	-	-	-	-	-
<i>Per azioni</i>	9	1	-	5	-	7	2	-
<i>Altro tipo</i>	1	-	-	-	-	1	-	-
Società cooperativa	4	2	1	1	-	1	2	1
Associazione di produttori	2	1	-	2	-	-	1	-
Ente pubblico	30	18	3	20	1	13	8	1
<i>Stato</i>	3	2	1	3	-	2	1	-
<i>Regione</i>	1	-	-	-	-	-	1	-
<i>Provincia</i>	1	1	1	1	-	1	1	-
<i>Comune</i>	22	13	1	13	-	9	5	1
<i>Comunità Montana</i>	-	-	-	-	-	-	-	-
<i>Altro</i>	3	2	-	3	1	1	-	-
Altra forma giuridica	13	6	1	12	-	8	4	1
<i>Consorzio</i>	8	5	1	7	-	4	3	1
<i>Altro tipo forma giuridica</i>	5	1	-	5	-	4	1	-
TOTALE	9.595	642	306	4.763	125	8.044	373	156
INTERVENTO DI IMPRESA ESTERNA								
FORME GIURIDICHE								
Azienda individuale	297	32	15	120	8	191	17	15
Comunanza o affittanza collettiva	1	-	-	-	-	1	-	-
Società di persone e di capitali	38	13	2	21	1	22	4	2
<i>Semplice</i>	20	7	2	10	-	10	-	2
<i>In nome collettivo</i>	3	-	-	1	1	2	-	-
<i>A responsabilità limitata</i>	8	2	-	5	-	4	1	-
<i>In accomandita semplice</i>	3	2	-	3	-	3	1	-
<i>In accomandita per azioni</i>	-	-	-	-	-	-	-	-
<i>Per azioni</i>	2	2	-	1	-	2	1	-
<i>Altro tipo</i>	2	-	-	1	-	1	1	-
Società cooperativa	1	-	-	-	-	-	1	-
Associazione di produttori	1	-	-	-	-	1	-	-
Ente pubblico	43	27	6	25	1	39	18	2
<i>Stato</i>	1	1	1	1	-	1	1	-
<i>Regione</i>	-	-	-	-	-	-	-	-
<i>Provincia</i>	-	-	-	-	-	-	-	-
<i>Comune</i>	37	23	4	21	1	33	15	2
<i>Comunità Montana</i>	-	-	-	-	-	-	-	-
<i>Altro</i>	5	3	1	3	-	5	2	-
Altra forma giuridica	10	4	-	5	-	8	2	-
<i>Consorzio</i>	9	4	-	4	-	8	2	-
<i>Altro tipo forma giuridica</i>	1	-	-	1	-	-	-	-
TOTALE	391	76	23	171	10	262	42	19

Tavola 2.19 - Aziende che attuano la gestione dei boschi per tipo di intervento, classe di superficie totale, forma di conduzione e zona altimetrica

CLASSI DI SUPERFICIE TOTALE FORME DI CONDUZIONE ZONE ALTIMETRICHE	Totale aziende con interventi boschivi	TIPI DI INTERVENTO						
		MANUTENZIONE E/O RIPULITURA				Taglio periodico	Migliora- mento	Altri interventi
		Strade	Fasce parafuoco	Sottobosco	Altro			
INTERVENTO DI MANODOPERA AZIENDALE								
CLASSI DI SUPERFICIE TOTALE (in ettari)								
Meno di 1 ettaro	990	60	25	537	11	788	25	32
1 -- 2	1.277	76	38	637	20	1.050	39	20
2 -- 3	1.050	68	34	522	7	871	38	18
3 -- 5	1.618	95	53	810	20	1.353	55	11
5 -- 10	2.041	116	58	979	21	1.758	59	24
10 -- 20	1.465	102	44	677	20	1.268	69	24
20 -- 30	487	33	18	235	5	432	25	8
30 -- 50	342	30	18	178	4	289	21	9
50 -- 100	209	26	12	115	13	169	21	4
100 ed oltre	116	36	6	73	4	66	21	6
TOTALE	9.595	642	306	4.763	125	8.044	373	156
FORME DI CONDUZIONE								
Conduzione diretta del coltivatore	9.023	557	262	4.432	119	7.610	331	142
Con solo manodopera familiare	8.806	533	256	4.328	114	7.440	317	136
Con manodopera familiare prevalente	161	14	3	76	4	125	10	3
Con manodopera extrafamiliare prevalente	56	10	3	28	1	45	4	3
Conduzione con salariati	570	84	44	329	6	434	42	13
Altra forma di conduzione	2	1	-	2	-	-	-	1
TOTALE	9.595	642	306	4.763	125	8.044	373	156
ZONE ALTIMETRICHE								
Montagna	1.001	54	7	498	6	721	47	13
Collina	3.555	174	75	2.808	31	3.219	121	21
Pianura	5.039	414	224	2.861	88	4.104	205	122
TOTALE	9.595	642	306	4.763	125	8.044	373	156
INTERVENTO DI IMPRESA ESTERNA								
CLASSI DI SUPERFICIE TOTALE (in ettari)								
Meno di 1 ettaro	44	2	-	23	-	31	2	1
1 -- 2	52	3	3	28	2	32	-	1
2 -- 3	38	2	2	12	1	29	2	1
3 -- 5	46	6	3	17	-	36	1	1
5 -- 10	43	2	3	13	-	27	2	6
10 -- 20	45	7	3	19	2	21	4	4
20 -- 30	15	2	-	7	1	11	2	2
30 -- 50	20	7	2	10	1	13	3	-
50 -- 100	20	5	-	5	1	10	1	1
100 ed oltre	68	40	7	37	2	52	25	2
TOTALE	391	76	23	171	10	262	42	19
FORME DI CONDUZIONE								
Conduzione diretta del coltivatore	210	25	10	72	5	134	10	12
Con solo manodopera familiare	192	23	10	64	5	124	6	12
Con manodopera familiare prevalente	15	2	-	6	-	9	3	-
Con manodopera extrafamiliare prevalente	3	-	-	2	-	1	1	-
Conduzione con salariati	180	51	13	98	5	128	32	7
Altra forma di conduzione	1	-	-	1	-	-	-	-
TOTALE	391	76	23	171	10	262	42	19
ZONE ALTIMETRICHE								
Montagna	66	37	5	30	1	47	19	5
Collina	79	10	3	29	1	55	10	-
Pianura	246	29	15	112	8	160	13	14
TOTALE	391	76	23	171	10	262	42	19

Tavola 2.20 - Aziende con superficie irrigabile per classe di superficie irrigabile, classe di superficie totale, classe di superficie agricola utilizzata (SAU) e zona altimetrica (superficie in ettari)

CLASSI DI SUPERFICIE TOTALE		CLASSI DI SUPERFICIE IRRIGABILE								Totale
CLASSI DI SAU		Meno di 1	1 -- 2	2 -- 5	5 -- 10	10 -- 20	20 -- 50	50--100	100 ed oltre	
ZONE ALTIMETRICHE										
AZIENDE										
CLASSI DI SUPERFICIE TOTALE										
Meno di 1 ettaro	2.088	-	-	-	-	-	-	-	-	2.088
1 -- 2	876	1.368	-	-	-	-	-	-	-	2.244
2 -- 3	299	567	731	-	-	-	-	-	-	1.597
3 -- 5	275	354	1.539	-	-	-	-	-	-	2.168
5 -- 10	186	206	807	1.291	-	-	-	-	-	2.490
10 -- 20	84	91	200	501	886	-	-	-	-	1.762
20 -- 30	20	24	63	74	241	286	-	-	-	708
30 -- 50	15	11	27	47	89	305	-	-	-	494
50 -- 100	4	1	10	22	33	123	119	-	-	312
100 ed oltre	1	-	3	3	3	17	37	66	-	130
TOTALE	3.848	2.622	3.380	1.938	1.252	731	156	66		13.993
CLASSI DI SAU										
Senza superficie	37	13	14	5	2	4	1	-	-	76
Meno di 1 ettaro	2.596	34	12	5	2	2	1	-	-	2.652
1 -- 2	547	1.725	12	4	1	-	-	-	-	2.289
2 -- 3	234	316	1.055	3	1	-	-	-	-	1.609
3 -- 5	209	279	1.531	8	2	1	-	-	-	2.030
5 -- 10	137	157	510	1.503	11	1	-	-	-	2.319
10 -- 20	63	72	166	302	986	4	-	-	-	1.593
20 -- 30	13	18	50	51	146	337	1	-	-	616
30 -- 50	8	7	21	37	74	291	2	-	-	440
50 -- 100	3	1	6	18	25	83	126	1	-	263
100 ed oltre	1	-	3	2	2	8	25	65	-	106
TOTALE	3.848	2.622	3.380	1.938	1.252	731	156	66		13.993
ZONE ALTIMETRICHE										
Montagna	28	9	3	5	2	1	-	-	-	48
Collina	599	225	234	126	77	51	13	3	-	1.328
Pianura	3.221	2.388	3.143	1.807	1.173	679	143	63	-	12.617
TOTALE	3.848	2.622	3.380	1.938	1.252	731	156	66		13.993
SUPERFICIE IRRIGABILE										
CLASSI DI SUPERFICIE TOTALE										
Meno di 1 ettaro	899,10	-	-	-	-	-	-	-	-	899,10
1 -- 2	519,23	1.856,80	-	-	-	-	-	-	-	2.376,03
2 -- 3	156,24	897,99	1.705,78	-	-	-	-	-	-	2.760,01
3 -- 5	137,99	523,82	5.071,75	-	-	-	-	-	-	5.733,56
5 -- 10	98,18	294,34	2.998,90	8.671,10	-	-	-	-	-	12.062,52
10 -- 20	37,77	128,20	666,31	3.992,46	11.643,39	-	-	-	-	16.468,13
20 -- 30	9,75	32,51	207,54	535,38	3.814,65	6.679,15	-	-	-	11.278,98
30 -- 50	8,67	15,50	86,85	333,22	1.317,27	9.745,67	-	-	-	11.507,18
50 -- 100	2,52	1,64	32,63	151,62	449,65	4.388,51	7.752,60	-	-	12.779,17
100 ed oltre	0,50	-	8,58	22,09	41,39	612,61	2.750,40	12.575,91	-	16.011,48
TOTALE	1.869,95	3.750,80	10.778,34	13.705,87	17.266,35	21.425,94	10.503,00	12.575,91		91.876,16
CLASSI DI SAU										
Senza superficie	17,57	18,53	39,26	35,79	24,00	128,00	54,49	-	-	317,64
Meno di 1 ettaro	1.219,44	47,02	34,48	30,35	23,95	68,78	70,04	-	-	1.494,06
1 -- 2	279,79	2.437,02	38,08	24,72	11,14	-	-	-	-	2.790,75
2 -- 3	125,89	478,32	2.574,80	21,63	17,34	-	-	-	-	3.217,98
3 -- 5	109,18	408,88	5.480,91	49,98	24,09	25,00	-	-	-	6.098,04
5 -- 10	72,58	225,25	1.792,17	10.526,05	143,40	26,65	-	-	-	12.786,10
10 -- 20	32,16	99,08	557,96	2.263,02	13.399,88	96,50	-	-	-	16.448,60
20 -- 30	7,59	25,53	161,87	356,55	2.186,73	8.030,45	59,18	-	-	10.827,90
30 -- 50	3,34	9,53	73,44	267,21	1.058,02	9.899,98	124,03	-	-	11.435,55
50 -- 100	1,91	1,64	16,79	116,90	350,41	2.868,95	8.388,95	122,81	-	11.868,36
100 ed oltre	0,50	-	8,58	13,67	27,39	281,63	1.806,31	12.453,10	-	14.591,18
TOTALE	1.869,95	3.750,80	10.778,34	13.705,87	17.266,35	21.425,94	10.503,00	12.575,91		91.876,16
ZONE ALTIMETRICHE										
Montagna	7,32	10,16	10,12	30,27	28,00	21,38	-	-	-	107,25
Collina	222,38	316,94	732,10	860,68	1.016,02	1.513,14	858,66	444,53	-	5.964,45
Pianura	1.640,25	3.423,70	10.036,12	12.814,92	16.222,33	19.891,42	9.644,34	12.131,38	-	85.804,46
TOTALE	1.869,95	3.750,80	10.778,34	13.705,87	17.266,35	21.425,94	10.503,00	12.575,91		91.876,16

Tavola 2.21 - Aziende che praticano l'irrigazione e relativa superficie irrigata per classe di superficie irrigata, classe di superficie totale, classe di superficie agricola utilizzata (SAU) e zona altimetrica (superficie in ettari)

CLASSI DI SUPERFICIE TOTALE										CLASSI DI SUPERFICIE IRRIGATA									
CLASSI DI SAU										CLASSI DI SAU									
ZONE ALTIMETRICHE										ZONE ALTIMETRICHE									
Meno di 1										1 -- 2									
2 -- 5										5 -- 10									
10 -- 20										20 -- 50									
50 -- 100										100 ed oltre									
Totale										Totale									
AZIENDE																			
CLASSI DI SUPERFICIE TOTALE																			
Meno di 1 ettaro																			
1 -- 2																			
2 -- 3																			
3 -- 5																			
5 -- 10																			
10 -- 20																			
20 -- 30																			
30 -- 50																			
50 -- 100																			
100 ed oltre																			
TOTALE																			
CLASSI DI SAU																			
Senza superficie																			
Meno di 1 ettaro																			
1 -- 2																			
2 -- 3																			
3 -- 5																			
5 -- 10																			
10 -- 20																			
20 -- 30																			
30 -- 50																			
50 -- 100																			
100 ed oltre																			
TOTALE																			
ZONE ALTIMETRICHE																			
Montagna																			
Collina																			
Pianura																			
TOTALE																			
SUPERFICIE IRRIGATA																			
CLASSI DI SUPERFICIE TOTALE																			
Meno di 1 ettaro																			
1 -- 2																			
2 -- 3																			
3 -- 5																			
5 -- 10																			
10 -- 20																			
20 -- 30																			
30 -- 50																			
50 -- 100																			
100 ed oltre																			
TOTALE																			
CLASSI DI SAU																			
Senza superficie																			
Meno di 1 ettaro																			
1 -- 2																			
2 -- 3																			
3 -- 5																			
5 -- 10																			
10 -- 20																			
20 -- 30																			
30 -- 50																			
50 -- 100																			
100 ed oltre																			
TOTALE																			
ZONE ALTIMETRICHE																			
Montagna																			
Collina																			
Pianura																			
TOTALE																			

Tavola 2.22 - Aziende per principali coltivazioni irrigate e relativa superficie irrigata per classe di superficie agricola utilizzata (SAU), classe di superficie irrigata e zona altimetrica (superficie in ettari)

CLASSI DI SAU CLASSI DI SUPERFICIE IRRIGATA	COLTIVAZIONI IRRIGATE											
	Frumento	Granoturco da granello	Patata	Barbabe- tola da zucchero	Girasole	Soia	Ortive	Foraggiere avvicen- date	Vite	Agrumi	Fruttiferi	Altre coltivazioni
ZONE ALTIMETRICHE												
AZIENDE												
CLASSI DI SAU												
Senza superficie	-	-	-	-	-	-	-	-	-	-	-	35
Meno di 1 ettaro	5	958	29	-	-	18	83	99	488	-	64	339
1 -- 2	17	1.260	11	2	-	82	60	59	370	-	33	156
2 -- 3	14	985	11	-	-	64	40	51	291	-	39	147
3 -- 5	32	1.288	11	5	-	170	57	48	358	-	55	190
5 -- 10	40	1.515	15	16	-	270	81	111	532	-	121	329
10 -- 20	26	1.105	19	37	1	231	80	150	391	-	133	274
20 -- 30	9	461	12	42	-	110	34	60	140	-	58	122
30 -- 50	14	328	13	33	4	117	16	57	101	-	37	62
50 -- 100	14	200	1	18	1	75	3	20	59	-	24	32
100 ed oltre	4	84	-	14	1	43	2	7	25	-	12	15
TOTALE	175	8.184	122	167	7	1.180	456	662	2.755	-	576	1.701
CLASSI DI SUPERFICIE IRRIGATA												
Meno di 1 ettaro	53	2.081	99	7	1	209	324	288	1.763	-	232	979
1 -- 2	58	1.705	13	28	1	291	75	114	386	-	115	286
2 -- 5	40	2.184	5	82	4	368	46	150	376	-	137	242
5 -- 10	14	1.195	4	31	1	177	9	66	124	-	47	140
10 -- 20	8	665	1	8	-	85	1	30	58	-	26	43
20 -- 50	2	288	-	9	-	39	1	12	35	-	16	10
50 -- 100	-	52	-	1	-	8	-	-	8	-	3	1
100 ed oltre	-	14	-	1	-	3	-	2	5	-	-	-
TOTALE	175	8.184	122	167	7	1.180	456	662	2.755	-	576	1.701
ZONE ALTIMETRICHE												
Montagna	1	9	1	-	-	1	10	-	1	-	11	18
Collina	5	649	33	5	1	122	98	25	201	-	75	224
Pianura	169	7.526	88	162	6	1.057	348	637	2.553	-	490	1.459
TOTALE	175	8.184	122	167	7	1.180	456	662	2.755	-	576	1.701
SUPERFICIE IRRIGATA												
CLASSI DI SAU												
Senza superficie	-	-	-	-	-	-	-	-	-	-	-	42,85
Meno di 1 ettaro	2,87	465,84	1,61	-	-	11,71	19,95	41,23	108,71	-	14,70	141,01
1 -- 2	13,61	1.356,18	2,86	0,20	-	84,37	22,96	43,26	168,64	-	21,74	84,58
2 -- 3	18,44	1.624,12	2,80	-	-	92,03	21,68	47,72	172,31	-	32,10	126,68
3 -- 5	38,43	3.122,79	4,32	7,88	-	307,83	51,05	57,28	350,98	-	63,26	268,42
5 -- 10	69,03	6.170,59	6,03	26,51	-	670,90	84,50	214,75	808,04	-	272,42	690,06
10 -- 20	57,24	7.891,58	28,30	95,61	2,83	861,75	106,62	422,79	1.139,91	-	458,23	783,87
20 -- 30	27,32	5.070,77	10,75	157,75	-	699,95	80,60	370,32	548,15	-	251,96	484,20
30 -- 50	78,68	5.234,09	29,76	141,99	18,57	917,78	19,09	438,25	754,27	-	307,21	242,59
50 -- 100	92,86	5.698,61	8,79	159,82	0,46	799,95	15,70	209,31	794,11	-	391,53	331,07
100 ed oltre	67,82	4.530,03	-	626,33	1,00	1.631,76	9,47	403,31	1.228,31	-	225,46	171,89
TOTALE	466,30	41.164,60	95,22	1.216,09	22,86	6.078,03	431,62	2.248,22	6.073,43	-	2.038,61	3.367,22
CLASSI DI SUPERFICIE IRRIGATA												
Meno di 1 ettaro	32,24	1.125,32	23,50	4,14	0,46	134,06	101,94	138,56	561,71	-	86,40	319,81
1 -- 2	76,57	2.421,11	16,26	40,05	1,00	409,16	102,25	157,09	537,78	-	159,24	385,45
2 -- 5	106,11	6.877,41	14,83	253,10	13,40	1.138,01	131,79	461,81	1.164,33	-	421,88	774,65
5 -- 10	100,54	8.352,44	29,57	198,70	8,00	1.210,15	59,61	438,57	833,25	-	316,85	956,52
10 -- 20	107,45	8.921,28	11,06	132,32	-	1.164,13	14,00	431,73	811,23	-	357,49	586,84
20 -- 50	43,39	8.360,63	-	283,42	-	1.102,23	22,03	310,05	988,75	-	475,44	287,32
50 -- 100	-	3.313,98	-	50,36	-	534,68	-	-	537,64	-	221,31	56,63
100 ed oltre	-	1.792,43	-	254,00	-	385,61	-	310,41	638,74	-	-	-
TOTALE	466,30	41.164,60	95,22	1.216,09	22,86	6.078,03	431,62	2.248,22	6.073,43	-	2.038,61	3.367,22
ZONE ALTIMETRICHE												
Montagna	2,53	42,67	0,03	-	-	4,06	3,67	-	0,09	-	32,24	5,31
Collina	11,54	3.185,92	4,10	13,70	2,00	511,03	30,85	123,71	362,64	-	355,30	213,58
Pianura	452,23	37.936,01	91,09	1.202,39	20,86	5.562,94	397,10	2.124,51	5.710,70	-	1.651,07	3.148,33
TOTALE	466,30	41.164,60	95,22	1.216,09	22,86	6.078,03	431,62	2.248,22	6.073,43	-	2.038,61	3.367,22

Tavola 2.23 - Aziende che praticano l'irrigazione per tipo di approvvigionamento dell'acqua irrigua, classe di superficie totale e classe di superficie agricola utilizzata (SAU)

CLASSI DI SUPERFICIE TOTALE CLASSI DI SAU	TIPI DI APPROVVIGIONAMENTO							GESTIONE DELL'ACQUA IRRIGUA			
	Totale	Da corsi d'acqua superficiali	Da laghi naturali e laghetti artificiali	Da acquedotto	Da acque sotterranee	Diretto da impianto di depurazione	Raccolta acque pluviali	Autonoma	Da consorzi di irrigazione e di bonifica	Da altre aziende agricole	In altra forma
CLASSI DI SUPERFICIE TOTALE (in ettari)											
Meno di 1 ettaro	1.340	755	6	210	546	6	32	328	921	13	94
1 -- 2	1.619	974	13	187	633	2	26	383	1.145	17	108
2 -- 3	1.185	727	5	130	466	1	20	265	859	6	93
3 -- 5	1.691	1.101	12	190	573	4	27	394	1.208	10	133
5 -- 10	2.000	1.335	16	261	668	1	48	478	1.453	13	158
10 -- 20	1.500	1.007	17	188	538	3	17	414	1.064	8	135
20 -- 30	615	422	4	81	225	2	14	167	452	3	49
30 -- 50	430	278	11	56	165	-	13	126	306	4	33
50 -- 100	274	189	7	38	106	-	5	97	190	2	20
100 ed oltre	116	65	7	19	48	-	6	47	73	1	11
TOTALE	10.770	6.853	98	1.360	3.968	19	208	2.699	7.671	77	834
CLASSI DI SAU (in ettari)											
Senza superficie	35	17	-	5	17	-	-	3	30	-	3
Meno di 1 ettaro	1.717	977	11	254	693	7	42	434	1.167	16	124
1 -- 2	1.661	996	13	197	637	2	27	389	1.169	18	127
2 -- 3	1.220	761	3	134	475	1	19	295	870	4	91
3 -- 5	1.608	1.059	14	191	519	4	36	357	1.164	10	129
5 -- 10	1.896	1.280	15	238	650	1	33	454	1.387	12	148
10 -- 20	1.372	926	15	169	501	3	15	387	978	9	117
20 -- 30	544	362	4	76	201	1	16	144	406	1	42
30 -- 50	385	260	11	46	149	-	10	119	270	6	27
50 -- 100	237	159	8	34	88	-	5	80	170	-	16
100 ed oltre	95	56	4	16	38	-	5	37	60	1	10
TOTALE	10.770	6.853	98	1.360	3.968	19	208	2.699	7.671	77	834

Tavola 2.24 - Aziende che praticano l'irrigazione per tipo di approvvigionamento dell'acqua irrigua, forma di conduzione e zona altimetrica

FORME DI CONDUZIONE ZONE ALTIMETRICHE	TIPI DI APPROVVIGIONAMENTO							GESTIONE DELL'ACQUA IRRIGUA			
	Totale	Da corsi d'acqua superficiali	Da laghi naturali e laghetti artificiali	Da acquedotto	Da acque sotter- ranee	Diretto da impianto di depu- razione	Raccolta acque pluviali	Autonoma	Da consorzi di irrigazione e di bonifica	Da altre aziende agricole	In altra forma
FORME DI CONDUZIONE											
Conduzione diretta del coltivatore	9.768	6.187	81	1.231	3.700	18	194	2.481	6.912	71	787
<i>Con solo manodopera familiare</i>	<i>9.331</i>	<i>5.889</i>	<i>73</i>	<i>1.183</i>	<i>3.538</i>	<i>16</i>	<i>167</i>	<i>2.351</i>	<i>6.608</i>	<i>69</i>	<i>748</i>
<i>Con manodopera familiare prevalente</i>	<i>346</i>	<i>242</i>	<i>5</i>	<i>38</i>	<i>124</i>	<i>1</i>	<i>16</i>	<i>93</i>	<i>256</i>	<i>2</i>	<i>26</i>
<i>Con manodopera extrafamiliare prevalente</i>	<i>91</i>	<i>56</i>	<i>3</i>	<i>10</i>	<i>38</i>	<i>1</i>	<i>11</i>	<i>37</i>	<i>48</i>	<i>-</i>	<i>13</i>
Conduzione con salariati	999	665	17	129	266	1	14	218	757	6	46
Conduzione a colonia parziaria appoderata	3	1	-	-	2	-	-	-	2	-	1
TOTALE	10.770	6.853	98	1.360	3.968	19	208	2.699	7.671	77	834
ZONE ALTIMETRICHE											
Montagna	39	14	3	11	13	-	3	16	7	-	16
Collina	1.082	588	28	341	166	7	45	249	686	2	149
Pianura	9.649	6.251	67	1.008	3.789	12	160	2.434	6.978	75	669
TOTALE	10.770	6.853	98	1.360	3.968	19	208	2.699	7.671	77	834

**Tavola 2.25 - Aziende per sistema di irrigazione e relativa superficie irrigata per classe di superficie agricola utilizzata (SAU),
classe di superficie irrigata e zona altimetrica (superficie in ettari)**

CLASSI DI SAU CLASSI DI SUPERFICIE IRRIGATA ZONE ALTIMETRICHE	SISTEMI DI IRRIGAZIONE					
	Scorrimento superficiale ed infiltrazione laterale	Sommersione	Asperzione (a pioggia)	Microirrigazione	Goccia	Altro
AZIENDE						
CLASSI DI SAU						
Senza superficie	28	-	8	-	-	-
Meno di 1 ettaro	1.031	-	669	30	59	31
1 -- 2	920	-	847	18	30	18
2 -- 3	670	2	680	19	24	16
3 -- 5	792	-	1.038	28	21	11
5 -- 10	819	3	1.423	54	32	26
10 -- 20	568	1	1.101	47	34	21
20 -- 30	211	1	455	17	10	10
30 -- 50	128	-	338	12	12	2
50 -- 100	69	-	210	9	7	6
100 ed oltre	22	-	87	6	4	5
TOTALE	5.258	7	6.856	240	233	146
CLASSI DI SUPERFICIE IRRIGATA						
Meno di 1 ettaro	2.063	5	1.605	108	146	87
1 -- 2	1.112	1	1.291	41	35	23
2 -- 5	1.197	1	1.758	58	26	15
5 -- 10	517	-	1.108	17	12	7
10 -- 20	255	-	646	3	6	4
20 -- 50	99	-	346	9	6	9
50 -- 100	13	-	75	2	2	-
100 ed oltre	2	-	27	2	-	1
TOTALE	5.258	7	6.856	240	233	146
ZONE ALTIMETRICHE						
Montagna	7	-	27	5	7	-
Collina	322	3	707	36	80	23
Pianura	4.929	4	6.122	199	146	123
TOTALE	5.258	7	6.856	240	233	146
SUPERFICIE IRRIGATA						
CLASSI DI SAU						
Senza superficie	36,62	-	6,23	-	-	-
Meno di 1 ettaro	490,67	-	293,56	9,25	15,29	6,42
1 -- 2	884,84	-	890,18	12,65	16,48	6,14
2 -- 3	997,60	0,79	1.109,76	17,62	20,74	12,10
3 -- 5	1.796,94	-	2.464,00	31,10	22,44	7,93
5 -- 10	2.905,03	1,69	5.989,85	128,21	36,60	50,60
10 -- 20	3.536,40	0,20	8.158,67	153,25	100,00	73,68
20 -- 30	2.252,49	4,94	5.461,17	50,81	68,17	47,36
30 -- 50	1.779,69	-	6.295,62	100,84	105,19	34,92
50 -- 100	1.569,18	-	6.575,52	214,00	86,27	145,26
100 ed oltre	786,22	-	7.408,89	397,96	165,35	256,00
TOTALE	17.035,68	7,62	44.653,45	1.115,69	636,53	640,41
CLASSI DI SUPERFICIE IRRIGATA						
Meno di 1 ettaro	987,05	1,65	779,87	43,00	48,38	23,56
1 -- 2	1.579,07	1,03	1.828,51	57,83	45,88	29,78
2 -- 5	3.678,89	4,94	5.642,29	188,49	82,18	50,02
5 -- 10	3.578,21	-	7.827,08	115,80	75,82	43,70
10 -- 20	3.433,52	-	8.767,22	43,86	90,03	60,15
20 -- 50	2.760,93	-	10.219,28	305,84	158,71	296,94
50 -- 100	800,51	-	4.850,72	115,00	135,53	-
100 ed oltre	217,50	-	4.738,48	245,87	-	136,26
TOTALE	17.035,68	7,62	44.653,45	1.115,69	636,53	640,41
ZONE ALTIMETRICHE						
Montagna	23,47	-	61,34	2,74	3,16	-
Collina	960,07	1,53	3.544,18	164,36	163,49	74,39
Pianura	16.052,14	6,09	41.047,93	948,59	469,88	566,02
TOTALE	17.035,68	7,62	44.653,45	1.115,69	636,53	640,41

Tavola 2.26 - Aziende con impianti per la lavorazione e trasformazione dei prodotti delle coltivazioni per classe di superficie totale e classe di superficie agricola utilizzata (SAU)

CLASSI DI SUPERFICIE TOTALE CLASSI DI SAU	Totale	ESSICCAZIONE MECCANICA		Produzione di mangimi	TRASFORMAZIONE		Lavorazione del legno
		Della granella	Del foraggio		Di uva	Di olive	
CLASSI DI SUPERFICIE TOTALE (in ettari)							
Meno di 1 ettaro	335	1	-	33	304	1	2
1 -- 2	379	1	-	24	354	-	7
2 -- 3	300	2	1	24	275	1	4
3 -- 5	515	2	-	48	472	1	8
5 -- 10	660	6	1	54	607	1	11
10 -- 20	559	6	3	67	493	1	7
20 -- 30	212	9	2	37	166	-	4
30 -- 50	143	21	3	24	104	-	1
50 -- 100	116	26	5	16	81	1	-
100 ed oltre	71	36	-	7	34	-	-
TOTALE	3.290	110	15	334	2.890	6	44
CLASSI DI SAU (in ettari)							
Senza superficie	-	-	-	-	-	-	-
Meno di 1 ettaro	629	1	-	42	584	1	17
1 -- 2	429	1	-	31	394	1	5
2 -- 3	303	2	1	26	278	1	2
3 -- 5	449	2	-	45	411	-	6
5 -- 10	603	7	2	54	550	2	8
10 -- 20	446	7	2	65	385	-	4
20 -- 30	153	11	3	28	112	-	1
30 -- 50	129	21	3	23	92	1	1
50 -- 100	92	23	4	13	63	-	-
100 ed oltre	57	35	-	7	21	-	-
TOTALE	3.290	110	15	334	2.890	6	44

Tavola 2.27 - Aziende con allevamenti e relativo numero di capi per specie di bestiame, classe di superficie totale e classe di superficie agricola utilizzata (SAU)

CLASSI DI SUPERFICIE TOTALE CLASSI DI SAU	SPECIE DI BESTIAME								
	Bovini	Bufalini	Ovini	Caprini	Equini	Suini	Allevamenti avicoli	Conigli	Struzzi
AZIENDE									
CLASSI DI SUPERFICIE TOTALE (in ettari)									
Senza superficie	3	-	1	2	1	-	3	2	-
Meno di 1 ettaro	46	-	5	63	45	147	2.044	756	2
1 -- 2	136	-	17	81	48	238	2.037	762	6
2 -- 3	186	-	4	66	59	264	1.509	584	2
3 -- 5	462	-	35	94	98	500	1.993	778	-
5 -- 10	864	1	51	126	121	757	2.117	771	2
10 -- 20	1.004	2	44	90	124	678	1.290	448	2
20 -- 30	467	-	18	34	55	249	417	152	-
30 -- 50	332	1	16	24	44	141	255	76	2
50 -- 100	191	5	23	25	32	96	133	48	1
100 ed oltre	70	-	17	19	20	25	29	9	-
TOTALE	3.761	9	231	624	647	3.095	11.827	4.386	17
CLASSI DI SAU (in ettari)									
Senza superficie	4	-	1	4	2	2	48	10	-
Meno di 1 ettaro	73	-	15	102	64	230	2.807	1.043	3
1 -- 2	209	-	20	90	66	314	2.142	839	6
2 -- 3	235	1	15	69	59	320	1.475	564	1
3 -- 5	523	-	27	96	103	499	1.806	687	1
5 -- 10	882	-	57	112	123	731	1.841	674	2
10 -- 20	938	2	35	78	106	594	1.052	347	1
20 -- 30	383	-	15	18	44	180	327	121	-
30 -- 50	299	3	13	20	43	127	203	60	3
50 -- 100	158	3	21	24	21	77	109	38	-
100 ed oltre	57	-	12	11	16	21	17	3	-
TOTALE	3.761	9	231	624	647	3.095	11.827	4.386	17
CAPI									
CLASSI DI SUPERFICIE TOTALE (in ettari)									
Senza superficie	362	-	950	23	13	-	62	4.973	-
Meno di 1 ettaro	289	-	156	233	101	330	104.012	11.181	12
1 -- 2	419	-	55	701	131	480	297.860	15.269	325
2 -- 3	615	-	32	411	119	873	272.141	16.195	85
3 -- 5	2.115	-	247	605	417	7.358	751.911	153.715	-
5 -- 10	8.912	4	532	979	310	12.946	1.741.300	220.888	8
10 -- 20	20.160	131	712	1.385	492	30.797	2.527.825	202.652	34
20 -- 30	17.980	-	297	333	173	52.511	2.011.227	39.187	-
30 -- 50	19.420	1	468	524	172	20.550	133.941	35.154	328
50 -- 100	15.976	433	994	544	185	26.085	538.535	15.454	50
100 ed oltre	14.518	-	1.827	390	197	39.733	259.579	4.744	-
TOTALE	100.766	569	6.270	6.128	2.310	191.663	8.638.393	719.412	842
CLASSI DI SAU (in ettari)									
Senza superficie	370	-	950	27	15	22.131	1.020.242	5.066	-
Meno di 1 ettaro	354	-	219	689	144	559	311.626	14.224	112
1 -- 2	628	-	75	526	155	1.681	337.696	47.100	295
2 -- 3	863	4	117	448	125	3.809	219.742	29.993	15
3 -- 5	3.498	-	202	749	457	7.672	872.290	177.157	6
5 -- 10	9.034	-	814	1.149	355	14.007	1.823.263	168.968	10
10 -- 20	21.912	131	508	1.119	447	44.805	2.175.542	195.582	26
20 -- 30	16.902	-	371	385	155	13.334	1.061.804	45.836	-
30 -- 50	19.142	255	570	217	197	24.692	47.473	23.545	378
50 -- 100	14.468	179	669	615	115	19.255	509.478	7.282	-
100 ed oltre	13.595	-	1.775	204	145	39.718	259.237	4.659	-
TOTALE	100.766	569	6.270	6.128	2.310	191.663	8.638.393	719.412	842

Tavola 2.28 - Aziende con allevamenti e relativo numero di capi per specie di bestiame, forma di conduzione e zona altimetrica

FORME DI CONDUZIONE ZONE ALTIMETRICHE	SPECIE DI BESTIAME								
	Bovini	Bufalini	Ovini	Caprini	Equini	Suini	Allevamenti avicoli	Conigli	Struzzi
AZIENDE									
FORME DI CONDUZIONE									
Conduzione diretta del coltivatore	3.695	7	222	603	627	3.011	10.907	4.131	17
<i>Con solo manodopera familiare</i>	<i>3.617</i>	<i>7</i>	<i>209</i>	<i>579</i>	<i>587</i>	<i>2.905</i>	<i>10.738</i>	<i>4.090</i>	<i>17</i>
<i>Con manodopera familiare prevalente</i>	<i>70</i>	<i>-</i>	<i>11</i>	<i>21</i>	<i>35</i>	<i>95</i>	<i>151</i>	<i>38</i>	<i>-</i>
<i>Con manodopera extrafamiliare prevalente</i>	<i>8</i>	<i>-</i>	<i>2</i>	<i>3</i>	<i>5</i>	<i>11</i>	<i>18</i>	<i>3</i>	<i>-</i>
Conduzione con salariati	65	2	9	21	20	84	918	255	-
Conduzione a colonia parziaria appoderata	1	-	-	-	-	-	1	-	-
Altra forma di conduzione	-	-	-	-	-	-	1	-	-
TOTALE	3.761	9	231	624	647	3.095	11.827	4.386	17
ZONE ALTIMETRICHE									
Montagna	641	-	136	207	94	260	544	215	-
Collina	1.003	5	65	176	213	708	2.557	1.250	2
Pianura	2.117	4	30	241	340	2.127	8.726	2.921	15
TOTALE	3.761	9	231	624	647	3.095	11.827	4.386	17
CAPI									
FORME DI CONDUZIONE									
Conduzione diretta del coltivatore	90.280	514	6.103	5.880	2.177	136.164	6.327.651	579.488	842
<i>Con solo manodopera familiare</i>	<i>83.303</i>	<i>514</i>	<i>5.659</i>	<i>5.272</i>	<i>1.938</i>	<i>91.830</i>	<i>4.398.080</i>	<i>521.066</i>	<i>842</i>
<i>Con manodopera familiare prevalente</i>	<i>5.543</i>	<i>-</i>	<i>429</i>	<i>585</i>	<i>178</i>	<i>34.703</i>	<i>1.610.640</i>	<i>53.726</i>	<i>-</i>
<i>Con manodopera extrafamiliare prevalente</i>	<i>1.434</i>	<i>-</i>	<i>15</i>	<i>23</i>	<i>61</i>	<i>9.631</i>	<i>318.931</i>	<i>4.696</i>	<i>-</i>
Conduzione con salariati	10.437	55	167	248	133	55.499	2.310.707	139.924	-
Conduzione a colonia parziaria appoderata	49	-	-	-	-	-	20	-	-
Altra forma di conduzione	-	-	-	-	-	-	15	-	-
TOTALE	100.766	569	6.270	6.128	2.310	191.663	8.638.393	719.412	842
ZONE ALTIMETRICHE									
Montagna	7.101	-	1.840	3.108	398	2.935	124.695	61.961	-
Collina	25.207	523	3.788	1.550	917	41.947	2.480.178	82.597	62
Pianura	68.458	46	642	1.470	995	146.781	6.033.520	574.854	780
TOTALE	100.766	569	6.270	6.128	2.310	191.663	8.638.393	719.412	842

Tavola 2.29 - Aziende con bovini e/o bufalini e relativo numero di capi per classe di superficie totale e categoria

CATEGORIE	CLASSI DI SUPERFICIE TOTALE (in ettari)									Totale
	Senza superficie	Meno di 1	1 -- 2	2 -- 5	5 -- 10	10 -- 20	20 -- 50	50 -- 100	100 ed oltre	
AZIENDE										
BOVINI	3	46	136	648	864	1.004	799	191	70	3.761
Di età inferiore a 1 anno	2	23	67	296	518	698	655	157	55	2.471
<i>Destinati ad essere macellati come vitelli</i>	1	4	10	27	41	57	52	15	8	215
<i>Maschi da riproduzione</i>	-	1	1	5	13	20	31	13	7	91
<i>Maschi da macello</i>	-	10	14	81	130	186	168	49	21	659
<i>Femmine da allevamento</i>	-	3	15	126	294	494	538	127	45	1.642
<i>Femmine da macello</i>	1	9	34	106	132	115	78	17	8	500
Da 1 anno a meno di 2 anni	2	19	55	265	476	681	650	163	59	2.370
<i>Maschi da riproduzione</i>	-	1	1	3	6	13	14	12	8	58
<i>Maschi da macello</i>	2	9	9	64	97	144	129	43	18	515
<i>Femmine da allevamento</i>	1	6	12	111	268	514	540	135	46	1.633
<i>Femmine da macello</i>	1	6	34	109	166	117	82	14	6	535
Da 2 anni e più	2	28	84	446	649	876	725	173	55	3.038
<i>Maschi da riproduzione</i>	-	-	1	5	6	10	33	17	10	82
<i>Maschi da macello</i>	-	1	2	4	15	32	27	6	2	89
<i>Femmine manze da allevamento</i>	1	8	13	51	122	207	251	45	31	729
<i>Femmine manze da macello</i>	-	5	5	45	42	54	28	6	1	186
<i>Femmine vacche da latte</i>	2	17	63	366	543	761	639	154	51	2.596
<i>Femmine altre vacche</i>	-	2	5	25	37	44	56	15	5	189
BUFALINI	-	-	-	-	1	2	1	5	-	9
Bufale	-	-	-	-	1	1	-	5	-	7
Altri bufalini	-	-	-	-	-	2	1	2	-	5
CAPI										
BOVINI	362	289	419	2.730	8.912	20.160	37.400	15.976	14.518	100.766
Di età inferiore a 1 anno	152	105	126	676	2.417	5.082	8.650	3.778	3.614	24.600
<i>Destinati ad essere macellati come vitelli</i>	2	8	23	62	551	834	488	174	43	2.185
<i>Maschi da riproduzione</i>	-	1	1	6	234	82	619	270	189	1.402
<i>Maschi da macello</i>	-	73	20	157	315	888	1.441	885	1.510	5.289
<i>Femmine da allevamento</i>	-	9	31	223	941	2.790	5.651	2.286	1.731	13.662
<i>Femmine da macello</i>	150	14	51	228	376	488	451	163	141	2.062
Da 1 anno a meno di 2 anni	202	41	77	610	2.302	3.794	8.931	4.003	4.759	24.719
<i>Maschi da riproduzione</i>	-	1	1	4	16	59	42	148	179	450
<i>Maschi da macello</i>	51	15	15	168	477	665	2.263	1.094	2.556	7.304
<i>Femmine da allevamento</i>	150	17	14	198	816	2.721	5.817	2.610	1.992	14.335
<i>Femmine da macello</i>	1	8	47	240	993	349	809	151	32	2.630
Da 2 anni e più	8	143	216	1.444	4.193	11.284	19.819	8.195	6.145	51.447
<i>Maschi da riproduzione</i>	-	-	4	9	7	25	81	34	11	171
<i>Maschi da macello</i>	-	2	4	8	34	64	103	57	9	281
<i>Femmine manze da allevamento</i>	1	28	32	145	308	869	2.236	433	825	4.877
<i>Femmine manze da macello</i>	-	7	9	95	106	160	116	50	1	544
<i>Femmine vacche da latte</i>	7	102	161	1.133	3.576	9.887	16.753	7.336	5.191	44.146
<i>Femmine altre vacche</i>	-	4	6	54	162	279	530	285	108	1.428
BUFALINI	-	-	-	-	4	131	1	433	-	569
Bufale	-	-	-	-	4	70	-	369	-	443
Altri bufalini	-	-	-	-	-	61	1	64	-	126

Tavola 2.30 - Aziende con suini e relativo numero di capi per classe di superficie totale e categoria

CATEGORIE	CLASSI DI SUPERFICIE TOTALE (in ettari)									Totale
	Senza superficie	Meno di 1	1 -- 2	2 -- 5	5 -- 10	10 -- 20	20 -- 50	50 -- 100	100 ed oltre	
AZIENDE										
SUINI	-	147	238	764	757	678	390	96	25	3.095
Suini di peso inferiore a 20 kg	-	-	5	9	11	19	17	9	5	75
Da 20 Kg a meno di 50 Kg	-	-	3	17	16	31	34	13	4	118
Da ingrasso di 50 Kg e più	-	147	232	752	745	660	380	94	22	3.032
Da 50 Kg a meno di 80 Kg	-	3	13	23	22	26	40	17	5	149
Da 80 Kg a meno di 110 Kg	-	10	15	52	55	52	39	18	6	247
Da 110 Kg e più	-	134	205	693	688	615	353	85	20	2.793
Da riproduzione di 50 Kg e più	-	-	4	15	19	29	25	9	5	106
Verri	-	-	1	9	8	13	16	6	5	58
Scrofe montate	-	-	4	12	14	26	22	9	5	92
di cui montate per la prima volta	-	-	1	2	4	10	4	5	4	30
Altre scrofe	-	-	-	3	8	7	9	4	4	35
di cui giovani non ancora montate	-	-	-	-	3	3	3	4	4	17
CAPI										
SUINI	-	330	480	8.231	12.946	30.797	73.061	26.085	39.733	191.663
Suini di peso inferiore a 20 kg	-	-	42	2.395	1.124	5.217	12.526	3.542	11.517	36.363
Da 20 Kg a meno di 50 Kg	-	-	3	1.125	2.627	8.045	16.228	4.549	3.833	36.410
Da ingrasso di 50 Kg e più	-	330	420	4.068	8.616	16.268	37.920	16.812	13.796	98.230
Da 50 Kg a meno di 80 Kg	-	8	30	962	1.068	2.786	12.308	4.246	4.454	25.862
Da 80 Kg a meno di 110 Kg	-	18	31	563	2.867	5.248	9.551	4.156	3.583	26.017
Da 110 Kg e più	-	304	359	2.543	4.681	8.234	16.061	8.410	5.759	46.351
Da riproduzione di 50 Kg e più	-	-	15	643	579	1.267	6.387	1.182	10.587	20.660
Verri	-	-	1	12	18	66	221	28	23	369
Scrofe montate	-	-	14	620	467	1.090	3.811	1.024	5.092	12.118
di cui montate per la prima volta	-	-	8	22	57	197	126	102	1.129	1.641
Altre scrofe	-	-	-	11	94	111	2.355	130	5.472	8.173
di cui giovani non ancora montate	-	-	-	-	49	56	80	53	4.540	4.778

Tavola 2.31 - Aziende con ovini, caprini, equini, allevamenti avicoli, conigli, struzzi e/o altri allevamenti e relativo numero di capi per classe di superficie totale, specie e categoria

SPECIE E CATEGORIE	CLASSI DI SUPERFICIE TOTALE <i>(in ettari)</i>									Totale
	Senza superficie	Meno di 1	1 -- 2	2 -- 5	5 -- 10	10 -- 20	20 -- 50	50 -- 100	100 ed oltre	
AZIENDE										
OVINI	1	5	17	39	51	44	34	23	17	231
Pecore	1	4	13	35	48	41	29	22	14	207
<i>Da latte</i>	-	2	1	3	6	5	5	6	-	28
<i>Altre</i>	1	2	13	35	43	38	26	19	14	191
Altri ovini	1	3	6	11	8	9	8	3	6	55
CAPRINI	2	63	81	160	126	90	58	25	19	624
Capre	2	45	62	134	105	79	53	22	19	521
<i>Che hanno già figliato</i>	2	42	56	127	101	75	48	19	18	488
<i>Montate per la prima volta</i>	1	7	14	42	32	29	23	10	6	164
Altri caprini	1	36	44	71	58	44	29	9	8	300
EQUINI	1	45	48	157	121	124	99	32	20	647
Cavalli	1	39	43	133	104	115	89	29	18	571
Asini	1	9	7	28	25	15	12	7	7	111
Altri equini	-	2	-	5	3	3	3	-	-	16
ALLEVAMENTI AVICOLI	3	2.044	2.037	3.502	2.117	1.290	672	133	29	11.827
Polli da carne	1	678	704	1.250	819	507	268	58	7	4.292
Galline da uova	3	1.889	1.882	3.247	1.984	1.186	608	119	26	10.944
Tacchini	-	150	163	376	222	161	93	17	7	1.189
Faraone	-	63	64	128	77	54	29	7	1	423
Oche	1	127	128	287	188	137	84	15	4	971
Altri allevamenti	1	207	224	370	264	166	94	19	6	1.351
CONIGLI	2	756	762	1.362	771	448	228	48	9	4.386
Fattrici	2	587	608	1.085	630	368	184	41	8	3.513
Altri conigli	2	645	646	1.160	672	387	190	39	9	3.750
STRUZZI	-	2	6	2	2	2	2	1	-	17
Riproduttori	-	1	4	2	2	2	2	1	-	14
Altri	-	1	6	2	-	2	2	1	-	14
ALTRI ALLEVAMENTI	9	75	62	101	78	70	40	15	10	460
CAPI										
OVINI	950	156	55	279	532	712	765	994	1.827	6.270
Pecore	750	147	45	197	474	657	671	987	1.014	4.942
<i>Da latte</i>	-	137	1	20	128	170	160	495	-	1.111
<i>Altre</i>	750	10	44	177	346	487	511	492	1.014	3.831
Altri ovini	200	9	10	82	58	55	94	7	813	1.328
CAPRINI	23	233	701	1.016	979	1.385	857	544	390	6.128
Capre	22	171	616	815	818	1.191	744	483	369	5.229
<i>Che hanno già figliato</i>	21	153	266	704	691	917	586	370	306	4.014
<i>Montate per la prima volta</i>	1	18	350	111	127	274	158	113	63	1.215
Altri caprini	1	62	85	201	161	194	113	61	21	899
EQUINI	13	101	131	536	310	492	345	185	197	2.310
Cavalli	2	85	120	463	260	445	308	169	134	1.986
Asini	11	14	11	63	45	43	34	16	63	300
Altri equini	-	2	-	10	5	4	3	-	-	24
ALLEVAMENTI AVICOLI	62	104.012	297.860	1.024.052	1.741.300	2.527.825	2.145.168	538.535	259.579	8.638.393
Polli da carne	25	59.308	171.664	721.704	1.577.533	2.261.508	1.998.035	456.027	180.285	7.426.089
Galline da uova	20	25.117	80.975	190.138	139.669	31.432	69.253	26.822	61.412	624.838
Tacchini	-	14.765	40.949	15.995	10.684	70.762	48.800	51.163	17.564	270.682
Faraone	-	782	733	17.889	1.334	61.541	24.768	460	100	107.607
Oche	12	878	854	2.375	4.006	9.633	1.307	922	40	20.027
Altri allevamenti	5	3.162	2.685	75.951	8.074	92.949	3.005	3.141	178	189.150
CONIGLI	4.973	11.181	15.269	169.910	220.888	202.652	74.341	15.454	4.744	719.412
Fattrici	453	2.115	2.436	10.639	18.491	22.224	10.103	2.055	646	69.162
Altri conigli	4.520	9.066	12.833	159.271	202.397	180.428	64.238	13.399	4.098	650.250
STRUZZI	-	12	325	85	8	34	328	50	-	842
Riproduttori	-	8	9	14	8	10	55	20	-	124
Altri	-	4	316	71	-	24	273	30	-	718

Tavola 2.32 - Aziende con bovini e relativo numero di capi per classe di capi, classe di superficie totale e classe di superficie agricola utilizzata (SAU)

CLASSI DI SUPERFICIE TOTALE		CLASSI DI CAPI									Totale
CLASSI DI SAU	1 -- 2	3 -- 5	6 -- 9	10 -- 19	20 -- 49	50 -- 99	100 -- 499	500 -- 999	1000 -- 1999	2000 ed oltre	
AZIENDE											
CLASSI DI SUPERFICIE TOTALE (in ettari)											
Senza superficie	-	-	2	-	-	-	1	-	-	-	3
Meno di 1 ettaro	23	16	4	-	1	2	-	-	-	-	46
1 -- 2	88	41	3	1	3	-	-	-	-	-	136
2 -- 3	93	67	22	3	1	-	-	-	-	-	186
3 -- 5	197	159	64	32	8	2	-	-	-	-	462
5 -- 10	196	242	168	172	73	10	2	1	-	-	864
10 -- 20	85	167	157	268	241	72	13	1	-	-	1.004
20 -- 30	25	34	45	76	158	95	33	1	-	-	467
30 -- 50	11	6	22	35	97	112	49	-	-	-	332
50 -- 100	9	7	5	13	43	57	56	1	-	-	191
100 ed oltre	1	2	1	3	11	14	33	3	2	-	70
TOTALE	728	741	493	603	636	364	187	7	2	-	3.761
CLASSI DI SAU (in ettari)											
Senza superficie	-	-	3	-	-	-	1	-	-	-	4
Meno di 1 ettaro	41	25	4	-	1	2	-	-	-	-	73
1 -- 2	135	64	5	1	4	-	-	-	-	-	209
2 -- 3	118	74	30	12	1	-	-	-	-	-	235
3 -- 5	192	194	82	37	14	2	2	-	-	-	523
5 -- 10	158	235	194	198	83	12	1	1	-	-	882
10 -- 20	52	123	134	255	267	89	17	1	-	-	938
20 -- 30	17	16	23	62	140	94	30	1	-	-	383
30 -- 50	8	5	15	24	86	109	52	-	-	-	299
50 -- 100	6	4	3	11	33	46	54	1	-	-	158
100 ed oltre	1	1	-	3	7	10	30	3	2	-	57
TOTALE	728	741	493	603	636	364	187	7	2	-	3.761
CAPI											
CLASSI DI SUPERFICIE TOTALE (in ettari)											
Senza superficie	-	-	12	-	-	-	350	-	-	-	362
Meno di 1 ettaro	35	60	30	-	34	130	-	-	-	-	289
1 -- 2	141	155	20	16	87	-	-	-	-	-	419
2 -- 3	155	242	150	41	27	-	-	-	-	-	615
3 -- 5	312	599	439	404	201	160	-	-	-	-	2.115
5 -- 10	317	958	1.217	2.278	2.123	576	915	528	-	-	8.912
10 -- 20	140	652	1.144	3.673	7.467	4.734	1.831	519	-	-	20.160
20 -- 30	47	133	342	1.105	5.204	6.135	4.496	518	-	-	17.980
30 -- 50	18	24	159	503	3.171	7.802	7.743	-	-	-	19.420
50 -- 100	16	31	35	211	1.373	4.066	9.674	570	-	-	15.976
100 ed oltre	2	7	7	48	336	1.050	7.435	2.341	3.292	-	14.518
TOTALE	1.183	2.861	3.555	8.279	20.023	24.653	32.444	4.476	3.292	-	100.766
CLASSI DI SAU (in ettari)											
Senza superficie	-	-	20	-	-	-	350	-	-	-	370
Meno di 1 ettaro	67	93	30	-	34	130	-	-	-	-	354
1 -- 2	217	232	33	16	130	-	-	-	-	-	628
2 -- 3	189	279	207	161	27	-	-	-	-	-	863
3 -- 5	308	735	567	465	348	160	915	-	-	-	3.498
5 -- 10	260	930	1.415	2.596	2.447	688	170	528	-	-	9.034
10 -- 20	86	489	982	3.558	8.250	5.825	2.203	519	-	-	21.912
20 -- 30	30	60	173	900	4.732	6.180	4.309	518	-	-	16.902
30 -- 50	13	22	108	357	2.822	7.670	8.150	-	-	-	19.142
50 -- 100	11	17	20	178	1.024	3.247	9.401	570	-	-	14.468
100 ed oltre	2	4	-	48	209	753	6.946	2.341	3.292	-	13.595
TOTALE	1.183	2.861	3.555	8.279	20.023	24.653	32.444	4.476	3.292	-	100.766

Tavola 2.33 - Aziende con bovini e relativo numero di capi per classe di capi, forma di conduzione e zona altimetrica

FORME DI CONDUZIONE ZONE ALTIMETRICHE	CLASSI DI CAPI										Totale
	1 -- 2	3 -- 5	6 -- 9	10 -- 19	20 -- 49	50 -- 99	100 -- 499	500 -- 999	1000 -- 1999	2000 ed oltre	
AZIENDE											
FORME DI CONDUZIONE											
Conduzione diretta del coltivatore	712	732	490	601	626	359	171	4	-	-	3.695
Con solo manodopera familiare	710	725	485	591	611	345	146	4	-	-	3.617
Con manodopera familiare prevalente	2	6	5	9	14	13	21	-	-	-	70
Con manodopera extrafamiliare prevalente	-	1	-	1	1	1	4	-	-	-	8
Conduzione con salariati	16	9	3	2	9	5	16	3	2	-	65
Conduzione a colonia parziaria appoderata	-	-	-	-	1	-	-	-	-	-	1
Altra forma di conduzione	-	-	-	-	-	-	-	-	-	-	-
TOTALE	728	741	493	603	636	364	187	7	2	-	3.761
ZONE ALTIMETRICHE											
Montagna	204	146	96	98	69	22	6	-	-	-	641
Collina	182	219	121	159	180	90	51	1	-	-	1.003
Pianura	342	376	276	346	387	252	130	6	2	-	2.117
TOTALE	728	741	493	603	636	364	187	7	2	-	3.761
CAPI											
FORME DI CONDUZIONE											
Conduzione diretta del coltivatore	1.156	2.824	3.533	8.253	19.652	24.327	28.400	2.135	-	-	90.280
Con solo manodopera familiare	1.153	2.798	3.497	8.125	19.167	23.279	23.149	2.135	-	-	83.303
Con manodopera familiare prevalente	3	21	36	110	459	994	3.920	-	-	-	5.543
Con manodopera extrafamiliare prevalente	-	5	-	18	26	54	1.331	-	-	-	1.434
Conduzione con salariati	27	37	22	26	322	326	4.044	2.341	3.292	-	10.437
Conduzione a colonia parziaria appoderata	-	-	-	-	49	-	-	-	-	-	49
Altra forma di conduzione	-	-	-	-	-	-	-	-	-	-	-
TOTALE	1.183	2.861	3.555	8.279	20.023	24.653	32.444	4.476	3.292	-	100.766
ZONE ALTIMETRICHE											
Montagna	331	551	691	1.309	2.080	1.435	704	-	-	-	7.101
Collina	303	836	876	2.140	5.660	6.179	8.643	570	-	-	25.207
Pianura	549	1.474	1.988	4.830	12.283	17.039	23.097	3.906	3.292	-	68.458
TOTALE	1.183	2.861	3.555	8.279	20.023	24.653	32.444	4.476	3.292	-	100.766

Tavola 2.34 - Aziende con vacche da latte e relativo numero di capi per classe di capi, classe di superficie totale e classe di superficie agricola utilizzata (SAU)

CLASSI DI SUPERFICIE TOTALE CLASSI DI SAU	CLASSI DI CAPI										Totale
	1 -- 2	3 -- 5	6 -- 9	10 -- 19	20 -- 49	50 -- 99	100 -- 499	500 -- 999	1000 -- 1999	2000 ed oltre	
AZIENDE											
CLASSI DI SUPERFICIE TOTALE (in ettari)											
Senza superficie	1	1	-	-	-	-	-	-	-	-	2
Meno di 1 ettaro	9	4	2	-	2	-	-	-	-	-	17
1 -- 2	50	10	-	2	1	-	-	-	-	-	63
2 -- 3	56	28	4	1	-	-	-	-	-	-	89
3 -- 5	148	90	29	8	2	-	-	-	-	-	277
5 -- 10	148	160	113	90	32	-	-	-	-	-	543
10 -- 20	95	123	144	233	149	17	-	-	-	-	761
20 -- 30	25	26	42	101	151	23	2	-	-	-	370
30 -- 50	11	8	19	43	141	39	8	-	-	-	269
50 -- 100	3	4	8	18	68	38	15	-	-	-	154
100 ed oltre	-	-	1	4	15	14	16	1	-	-	51
TOTALE	546	454	362	500	561	131	41	1	-	-	2.596
CLASSI DI SAU (in ettari)											
Senza superficie	1	1	-	-	-	-	-	-	-	-	2
Meno di 1 ettaro	18	5	2	-	2	-	-	-	-	-	27
1 -- 2	82	17	-	2	2	-	-	-	-	-	103
2 -- 3	67	34	9	3	-	-	-	-	-	-	113
3 -- 5	152	110	37	13	3	-	-	-	-	-	315
5 -- 10	139	161	140	100	38	-	-	-	-	-	578
10 -- 20	61	103	127	246	170	21	-	-	-	-	728
20 -- 30	16	17	27	81	147	23	3	-	-	-	314
30 -- 50	9	4	15	37	132	41	7	-	-	-	245
50 -- 100	1	2	5	14	57	35	16	-	-	-	130
100 ed oltre	-	-	-	4	10	11	15	1	-	-	41
TOTALE	546	454	362	500	561	131	41	1	-	-	2.596
CAPI											
CLASSI DI SUPERFICIE TOTALE (in ettari)											
Senza superficie	2	5	-	-	-	-	-	-	-	-	7
Meno di 1 ettaro	12	14	12	-	64	-	-	-	-	-	102
1 -- 2	66	36	-	31	28	-	-	-	-	-	161
2 -- 3	80	104	30	10	-	-	-	-	-	-	224
3 -- 5	226	338	206	99	40	-	-	-	-	-	909
5 -- 10	222	613	835	1.100	806	-	-	-	-	-	3.576
10 -- 20	137	475	1.043	3.175	4.062	995	-	-	-	-	9.887
20 -- 30	38	109	319	1.421	4.393	1.402	204	-	-	-	7.886
30 -- 50	19	32	138	654	4.423	2.525	1.076	-	-	-	8.867
50 -- 100	4	18	60	263	2.262	2.387	2.342	-	-	-	7.336
100 ed oltre	-	-	6	56	494	889	2.842	904	-	-	5.191
TOTALE	806	1.744	2.649	6.809	16.572	8.198	6.464	904	-	-	44.146
CLASSI DI SAU (in ettari)											
Senza superficie	2	5	-	-	-	-	-	-	-	-	7
Meno di 1 ettaro	23	18	12	-	64	-	-	-	-	-	117
1 -- 2	108	58	-	31	48	-	-	-	-	-	245
2 -- 3	100	131	67	35	-	-	-	-	-	-	333
3 -- 5	237	411	264	157	60	-	-	-	-	-	1.129
5 -- 10	205	618	1.026	1.244	976	-	-	-	-	-	4.069
10 -- 20	89	409	928	3.361	4.679	1.220	-	-	-	-	10.686
20 -- 30	25	71	203	1.167	4.273	1.402	324	-	-	-	7.465
30 -- 50	16	14	113	553	4.213	2.657	956	-	-	-	8.522
50 -- 100	1	9	36	205	1.918	2.211	2.462	-	-	-	6.842
100 ed oltre	-	-	-	56	341	708	2.722	904	-	-	4.731
TOTALE	806	1.744	2.649	6.809	16.572	8.198	6.464	904	-	-	44.146

Tavola 2.35 - Aziende con vacche da latte e relativo numero di capi per classe di capi, forma di conduzione e zona altimetrica

FORME DI CONDUZIONE ZONE ALTIMETRICHE	CLASSI DI CAPI										Totale
	1 -- 2	3 -- 5	6 -- 9	10 -- 19	20 -- 49	50 -- 99	100 -- 499	500 -- 999	1000 -- 1999	2000 ed oltre	
AZIENDE											
FORME DI CONDUZIONE											
Conduzione diretta del coltivatore	541	452	360	496	553	128	32	-	-	-	2.562
<i>Con solo manodopera familiare</i>	538	445	356	489	538	117	23	-	-	-	2.506
<i>Con manodopera familiare prevalente</i>	3	6	2	7	14	11	7	-	-	-	50
<i>Con manodopera extrafamiliare prevalente</i>	-	1	2	-	1	-	2	-	-	-	6
Conduzione con salariati	5	2	2	4	7	3	9	1	-	-	33
Conduzione a colonia parziaria appoderata	-	-	-	-	1	-	-	-	-	-	1
Altra forma di conduzione	-	-	-	-	-	-	-	-	-	-	-
TOTALE	546	454	362	500	561	131	41	1	-	-	2.596
ZONE ALTIMETRICHE											
Montagna	220	118	75	66	56	6	-	-	-	-	541
Collina	128	135	90	129	152	38	11	-	-	-	683
Pianura	198	201	197	305	353	87	30	1	-	-	1.372
TOTALE	546	454	362	500	561	131	41	1	-	-	2.596
CAPI											
FORME DI CONDUZIONE											
Conduzione diretta del coltivatore	800	1.737	2.633	6.753	16.332	7.968	4.641	-	-	-	40.864
<i>Con solo manodopera familiare</i>	797	1.711	2.600	6.654	15.870	7.282	3.334	-	-	-	38.248
<i>Con manodopera familiare prevalente</i>	3	22	15	99	438	686	1.009	-	-	-	2.272
<i>Con manodopera extrafamiliare prevalente</i>	-	4	18	-	24	-	298	-	-	-	344
Conduzione con salariati	6	7	16	56	214	230	1.823	904	-	-	3.256
Conduzione a colonia parziaria appoderata	-	-	-	-	26	-	-	-	-	-	26
Altra forma di conduzione	-	-	-	-	-	-	-	-	-	-	-
TOTALE	806	1.744	2.649	6.809	16.572	8.198	6.464	904	-	-	44.146
ZONE ALTIMETRICHE											
Montagna	339	434	512	861	1.606	345	-	-	-	-	4.097
Collina	185	516	669	1.791	4.434	2.312	1.653	-	-	-	11.560
Pianura	282	794	1.468	4.157	10.532	5.541	4.811	904	-	-	28.489
TOTALE	806	1.744	2.649	6.809	16.572	8.198	6.464	904	-	-	44.146

Tavola 2.36 - Aziende con suini e relativo numero di capi per classe di capi, classe di superficie totale e classe di superficie agricola utilizzata (SAU)

CLASSI DI SUPERFICIE TOTALE CLASSI DI SAU	CLASSI DI CAPI									Totale
	1 -- 2	3 -- 5	6 -- 9	10 -- 19	20 -- 49	50 -- 99	100 -- 499	500 -- 999	1000 ed oltre	
AZIENDE										
CLASSI DI SUPERFICIE TOTALE (in ettari)										
Meno di 1 ettaro	130	14	-	2	-	1	-	-	-	147
1 -- 2	207	22	5	2	2	-	-	-	-	238
2 -- 3	228	17	10	3	3	2	1	-	-	264
3 -- 5	409	57	13	6	4	4	2	3	2	500
5 -- 10	553	119	32	24	7	5	9	5	3	757
10 -- 20	436	112	41	28	23	4	12	13	9	678
20 -- 30	131	46	12	20	11	4	7	8	10	249
30 -- 50	75	21	11	9	5	1	1	10	8	141
50 -- 100	33	22	7	7	5	3	6	4	9	96
100 ed oltre	9	4	-	4	-	1	-	-	7	25
TOTALE	2.211	434	131	105	60	25	38	43	48	3.095
CLASSI DI SAU (in ettari)										
Senza superficie	1	-	-	-	-	-	-	-	1	2
Meno di 1 ettaro	201	22	2	3	-	2	-	-	-	230
1 -- 2	271	28	8	1	3	1	-	2	-	314
2 -- 3	266	31	10	4	3	2	2	1	1	320
3 -- 5	392	64	17	12	3	4	3	1	3	499
5 -- 10	520	115	32	29	13	6	8	5	3	731
10 -- 20	367	98	34	29	22	4	14	13	13	594
20 -- 30	95	33	15	10	9	1	4	9	4	180
30 -- 50	64	22	7	7	5	1	3	9	9	127
50 -- 100	27	18	6	7	2	3	4	3	7	77
100 ed oltre	7	3	-	3	-	1	-	-	7	21
TOTALE	2.211	434	131	105	60	25	38	43	48	3.095
CAPI										
CLASSI DI SUPERFICIE TOTALE (in ettari)										
Meno di 1 ettaro	171	47	-	22	-	90	-	-	-	330
1 -- 2	282	80	33	26	59	-	-	-	-	480
2 -- 3	301	54	63	34	73	123	225	-	-	873
3 -- 5	569	204	92	84	102	247	700	2.080	3.280	7.358
5 -- 10	784	426	228	311	184	306	3.029	3.300	4.378	12.946
10 -- 20	645	398	281	364	626	239	2.797	9.126	16.321	30.797
20 -- 30	212	167	82	252	350	234	1.953	5.284	43.977	52.511
30 -- 50	120	80	75	106	153	60	150	7.026	12.780	20.550
50 -- 100	56	88	48	95	152	175	1.684	2.730	21.057	26.085
100 ed oltre	16	16	-	43	-	93	-	-	39.565	39.733
TOTALE	3.156	1.560	902	1.337	1.699	1.567	10.538	29.546	141.358	191.663
CLASSI DI SAU (in ettari)										
Senza superficie	2	-	-	-	-	-	-	-	22.129	22.131
Meno di 1 ettaro	271	75	15	33	-	165	-	-	-	559
1 -- 2	361	101	54	15	82	68	-	1.000	-	1.681
2 -- 3	354	104	67	44	70	115	475	680	1.900	3.809
3 -- 5	555	226	118	171	82	222	890	900	4.508	7.672
5 -- 10	744	417	224	358	380	365	2.709	3.460	5.350	14.007
10 -- 20	554	352	235	388	575	249	3.527	9.166	29.759	44.805
20 -- 30	152	118	99	125	288	55	1.103	5.784	5.610	13.334
30 -- 50	103	84	48	75	152	60	780	6.326	17.064	24.692
50 -- 100	46	70	42	95	70	175	1.054	2.230	15.473	19.255
100 ed oltre	14	13	-	33	-	93	-	-	39.565	39.718
TOTALE	3.156	1.560	902	1.337	1.699	1.567	10.538	29.546	141.358	191.663

Tavola 2.37 - Aziende con suini e relativo numero di capi per classe di capi, forma di conduzione e zona altimetrica

FORME DI CONDUZIONE ZONE ALTIMETRICHE	CLASSI DI CAPI									Totale
	1 -- 2	3 -- 5	6 -- 9	10 -- 19	20 -- 49	50 -- 99	100 -- 499	500 -- 999	1000 ed oltre	
AZIENDE										
FORME DI CONDUZIONE										
Conduzione diretta del coltivatore	2.156	423	127	103	59	25	37	39	42	3.011
<i>Con solo manodopera familiare</i>	2.128	398	116	89	52	25	32	36	29	2.905
<i>Con manodopera familiare prevalente</i>	24	24	10	13	6	-	5	3	10	95
<i>Con manodopera extrafamiliare prevalente</i>	4	1	1	1	1	-	-	-	3	11
Conduzione con salariati	55	11	4	2	1	-	1	4	6	84
Conduzione a colonia parziaria appoderata	-	-	-	-	-	-	-	-	-	-
Altra forma di conduzione	-	-	-	-	-	-	-	-	-	-
TOTALE	2.211	434	131	105	60	25	38	43	48	3.095
ZONE ALTIMETRICHE										
Montagna	196	35	11	11	1	1	2	3	-	260
Collina	440	137	48	25	25	4	8	10	11	708
Pianura	1.575	262	72	69	34	20	28	30	37	2.127
TOTALE	2.211	434	131	105	60	25	38	43	48	3.095
CAPI										
FORME DI CONDUZIONE										
Conduzione diretta del coltivatore	3.088	1.521	875	1.311	1.661	1.567	10.322	26.816	89.003	136.164
<i>Con solo manodopera familiare</i>	3.044	1.421	791	1.139	1.457	1.567	9.188	24.266	48.957	91.830
<i>Con manodopera familiare prevalente</i>	38	97	78	160	184	-	1.134	2.550	30.462	34.703
<i>Con manodopera extrafamiliare prevalente</i>	6	3	6	12	20	-	-	-	9.584	9.631
Conduzione con salariati	68	39	27	26	38	-	216	2.730	52.355	55.499
Conduzione a colonia parziaria appoderata	-	-	-	-	-	-	-	-	-	-
Altra forma di conduzione	-	-	-	-	-	-	-	-	-	-
TOTALE	3.156	1.560	902	1.337	1.699	1.567	10.538	29.546	141.358	191.663
ZONE ALTIMETRICHE										
Montagna	279	125	71	131	36	93	220	1.980	-	2.935
Collina	660	504	329	339	665	224	2.147	6.087	30.992	41.947
Pianura	2.217	931	502	867	998	1.250	8.171	21.479	110.366	146.781
TOTALE	3.156	1.560	902	1.337	1.699	1.567	10.538	29.546	141.358	191.663

Tavola 2.38 - Aziende con ovini e relativo numero di capi per classe di capi, classe di superficie totale e classe di superficie agricola utilizzata (SAU)

CLASSI DI SUPERFICIE TOTALE CLASSI DI SAU	CLASSI DI CAPI										Totale
	1 -- 2	3 -- 9	10 -- 19	20 -- 49	50 -- 99	100 -- 499	500 -- 999	1000 -- 2999	3000 -- 4999	5000 ed oltre	
AZIENDE											
CLASSI DI SUPERFICIE TOTALE (in ettari)											
Senza superficie	-	-	-	-	-	-	1	-	-	-	1
Meno di 1 ettaro	2	2	-	-	-	1	-	-	-	-	5
1 -- 2	11	5	1	-	-	-	-	-	-	-	17
2 -- 3	3	-	-	1	-	-	-	-	-	-	4
3 -- 5	7	18	9	1	-	-	-	-	-	-	35
5 -- 10	8	22	14	6	1	-	-	-	-	-	51
10 -- 20	8	18	7	8	2	1	-	-	-	-	44
20 -- 30	3	7	4	3	1	-	-	-	-	-	18
30 -- 50	2	1	7	4	1	1	-	-	-	-	16
50 -- 100	2	5	10	1	1	4	-	-	-	-	23
100 ed oltre	2	4	4	2	1	3	-	1	-	-	17
TOTALE	48	82	56	26	7	10	1	1	-	-	231
CLASSE DI SAU (in ettari)											
Senza superficie	-	-	-	-	-	-	1	-	-	-	1
Meno di 1 ettaro	6	5	2	1	-	1	-	-	-	-	15
1 -- 2	10	10	-	-	-	-	-	-	-	-	20
2 -- 3	3	7	4	1	-	-	-	-	-	-	15
3 -- 5	6	12	8	1	-	-	-	-	-	-	27
5 -- 10	9	17	16	13	2	-	-	-	-	-	57
10 -- 20	7	18	6	1	2	1	-	-	-	-	35
20 -- 30	1	3	4	6	1	-	-	-	-	-	15
30 -- 50	2	2	6	1	-	2	-	-	-	-	13
50 -- 100	3	5	8	1	1	3	-	-	-	-	21
100 ed oltre	1	3	2	1	1	3	-	1	-	-	12
TOTALE	48	82	56	26	7	10	1	1	-	-	231
CAPI											
CLASSI DI SUPERFICIE TOTALE (in ettari)											
Senza superficie	-	-	-	-	-	-	950	-	-	-	950
Meno di 1 ettaro	3	11	-	-	-	142	-	-	-	-	156
1 -- 2	19	26	10	-	-	-	-	-	-	-	55
2 -- 3	6	-	-	26	-	-	-	-	-	-	32
3 -- 5	12	94	118	23	-	-	-	-	-	-	247
5 -- 10	12	116	183	156	65	-	-	-	-	-	532
10 -- 20	11	98	91	247	115	150	-	-	-	-	712
20 -- 30	6	39	56	100	96	-	-	-	-	-	297
30 -- 50	3	4	96	125	80	160	-	-	-	-	468
50 -- 100	4	32	138	44	81	695	-	-	-	-	994
100 ed oltre	3	21	53	40	60	380	-	1.270	-	-	1.827
TOTALE	79	441	745	761	497	1.527	950	1.270	-	-	6.270
CLASSE DI SAU (in ettari)											
Senza superficie	-	-	-	-	-	-	950	-	-	-	950
Meno di 1 ettaro	10	25	20	22	-	142	-	-	-	-	219
1 -- 2	18	57	-	-	-	-	-	-	-	-	75
2 -- 3	6	40	45	26	-	-	-	-	-	-	117
3 -- 5	8	57	114	23	-	-	-	-	-	-	202
5 -- 10	14	87	212	386	115	-	-	-	-	-	814
10 -- 20	11	100	72	30	145	150	-	-	-	-	508
20 -- 30	2	18	61	194	96	-	-	-	-	-	371
30 -- 50	3	9	88	40	-	430	-	-	-	-	570
50 -- 100	6	32	105	20	81	425	-	-	-	-	669
100 ed oltre	1	16	28	20	60	380	-	1.270	-	-	1.775
TOTALE	79	441	745	761	497	1.527	950	1.270	-	-	6.270

Tavola 2.39 - Aziende con ovini e relativo numero di capi per classe di capi, forma di conduzione e zona altimetrica

FORME DI CONDUZIONE ZONE ALTIMETRICHE	CLASSI DI CAPI										Totale
	1 -- 2	3 -- 9	10 -- 19	20 -- 49	50 -- 99	100 -- 499	500 -- 999	1000 -- 2999	3000 -- 4999	5000 ed oltre	
AZIENDE											
FORME DI CONDUZIONE											
Conduzione diretta del coltivatore	48	79	52	25	6	10	1	1	-	-	222
Con solo manodopera familiare	48	74	48	24	5	8	1	1	-	-	209
Con manodopera familiare prevalente	-	4	3	1	1	2	-	-	-	-	11
Con manodopera extrafamiliare prevalente	-	1	1	-	-	-	-	-	-	-	2
Conduzione con salariati	-	3	4	1	1	-	-	-	-	-	9
Conduzione a colonia parziaria appoderata	-	-	-	-	-	-	-	-	-	-	-
Altra forma di conduzione	-	-	-	-	-	-	-	-	-	-	-
TOTALE	48	82	56	26	7	10	1	1	-	-	231
ZONE ALTIMETRICHE											
Montagna	25	53	34	19	3	2	-	-	-	-	136
Collina	12	23	13	7	3	5	1	1	-	-	65
Pianura	11	6	9	-	1	3	-	-	-	-	30
TOTALE	48	82	56	26	7	10	1	1	-	-	231
CAPI											
FORME DI CONDUZIONE											
Conduzione diretta del coltivatore	79	427	692	741	417	1.527	950	1.270	-	-	6.103
Con solo manodopera familiare	79	405	635	721	352	1.247	950	1.270	-	-	5.659
Con manodopera familiare prevalente	-	17	47	20	65	280	-	-	-	-	429
Con manodopera extrafamiliare prevalente	-	5	10	-	-	-	-	-	-	-	15
Conduzione con salariati	-	14	53	20	80	-	-	-	-	-	167
Conduzione a colonia parziaria appoderata	-	-	-	-	-	-	-	-	-	-	-
Altra forma di conduzione	-	-	-	-	-	-	-	-	-	-	-
TOTALE	79	441	745	761	497	1.527	950	1.270	-	-	6.270
ZONE ALTIMETRICHE											
Montagna	44	283	455	537	221	300	-	-	-	-	1.840
Collina	20	131	173	224	195	825	950	1.270	-	-	3.788
Pianura	15	27	117	-	81	402	-	-	-	-	642
TOTALE	79	441	745	761	497	1.527	950	1.270	-	-	6.270

Tavola 2.40 - Aziende con polli da carne e relativo numero di capi per classe di capi, classe di superficie totale e classe di superficie agricola utilizzata (SAU)

CLASSI DI SUPERFICIE TOTALE CLASSI DI SAU	CLASSI DI CAPI									Totale
	Meno di 50	50 -- 100	100 -- 500	500 -- 1000	1000 -- 5000	5000 -- 10000	10000 -- 25000	25000 -- 50000	50000 ed oltre	
AZIENDE										
CLASSI DI SUPERFICIE TOTALE (in ettari)										
Senza superficie	1	-	-	-	-	-	-	-	-	1
Meno di 1 ettaro	654	18	3	-	-	1	2	-	-	678
1 -- 2	674	20	3	-	-	1	3	2	1	704
2 -- 3	492	17	2	-	1	-	2	2	2	518
3 -- 5	682	30	8	-	1	1	3	4	3	732
5 -- 10	733	44	19	1	1	2	8	4	7	819
10 -- 20	437	32	7	1	2	-	4	9	15	507
20 -- 30	137	12	2	1	1	-	1	5	8	167
30 -- 50	86	8	2	1	1	1	-	1	1	101
50 -- 100	46	4	3	2	-	1	-	-	2	58
100 ed oltre	3	2	1	-	-	-	-	-	1	7
TOTALE	3.945	187	50	6	7	7	23	27	40	4.292
CLASSI DI SAU (in ettari)										
Senza superficie	13	-	-	-	-	1	1	1	3	19
Meno di 1 ettaro	890	21	4	-	-	1	3	2	1	922
1 -- 2	714	30	3	1	-	-	3	3	1	755
2 -- 3	475	17	3	-	1	1	3	2	1	503
3 -- 5	632	33	10	-	1	-	2	2	3	683
5 -- 10	650	36	18	1	3	2	6	3	9	728
10 -- 20	357	27	5	1	1	-	5	11	13	420
20 -- 30	105	11	2	1	-	-	-	3	6	128
30 -- 50	77	9	1	1	1	1	-	-	-	90
50 -- 100	29	2	3	1	-	1	-	-	2	38
100 ed oltre	3	1	1	-	-	-	-	-	1	6
TOTALE	3.945	187	50	6	7	7	23	27	40	4.292
CAPI										
CLASSI DI SUPERFICIE TOTALE (in ettari)										
Senza superficie	25	-	-	-	-	-	-	-	-	25
Meno di 1 ettaro	8.928	1.030	350	-	-	8.000	41.000	-	-	59.308
1 -- 2	9.284	1.080	800	-	-	8.000	39.500	63.000	50.000	171.664
2 -- 3	7.023	945	250	-	3.500	-	27.000	75.000	110.500	224.218
3 -- 5	10.251	1.700	1.035	-	2.000	8.500	47.000	122.000	305.000	497.486
5 -- 10	11.645	2.388	3.100	500	1.000	12.000	151.000	135.900	1.260.000	1.577.533
10 -- 20	7.478	1.770	900	600	6.000	-	81.000	319.000	1.844.760	2.261.508
20 -- 30	2.107	640	200	600	3.000	-	20.000	194.000	1.671.660	1.892.207
30 -- 50	1.468	460	400	500	3.000	5.000	-	35.000	60.000	105.828
50 -- 100	767	260	300	1.100	-	8.600	-	-	445.000	456.027
100 ed oltre	65	120	100	-	-	-	-	-	180.000	180.285
TOTALE	59.041	10.393	7.435	3.300	18.500	50.100	406.500	943.900	5.926.920	7.426.089
CLASSI DI SAU (in ettari)										
Senza superficie	175	-	-	-	-	8.000	15.000	35.000	953.660	1.011.835
Meno di 1 ettaro	11.947	1.220	500	-	-	8.000	51.000	53.000	90.000	215.667
1 -- 2	10.158	1.625	800	500	-	-	49.500	108.000	50.000	220.583
2 -- 3	6.741	1.010	385	-	3.500	8.500	41.000	60.000	50.500	171.636
3 -- 5	9.715	1.818	1.200	-	2.000	-	38.000	62.000	530.000	644.733
5 -- 10	10.608	1.900	3.050	600	6.000	12.000	111.000	117.900	1.383.600	1.646.658
10 -- 20	6.199	1.520	600	600	4.000	-	101.000	384.000	1.424.160	1.922.079
20 -- 30	1.641	560	200	500	-	-	-	124.000	820.000	946.901
30 -- 50	1.273	570	300	600	3.000	5.000	-	-	-	10.743
50 -- 100	519	120	300	500	-	8.600	-	-	445.000	455.039
100 ed oltre	65	50	100	-	-	-	-	-	180.000	180.215
TOTALE	59.041	10.393	7.435	3.300	18.500	50.100	406.500	943.900	5.926.920	7.426.089

Tavola 2.41 - Aziende con polli da carne e relativo numero di capi per classe di capi, forma di conduzione e zona altimetrica

FORME DI CONDUZIONE ZONE ALTIMETRICHE	CLASSI DI CAPI									Totale
	Meno di 50	50 -- 100	100 -- 500	500 --1000	1000 -- 5000	5000 -- 10000	10000 -- 25000	25000 -- 50000	50000 ed oltre	
AZIENDE										
FORME DI CONDUZIONE										
Conduzione diretta del coltivatore	3.677	184	50	5	7	7	22	25	31	4.008
<i>Con solo manodopera familiare</i>	3.639	171	45	5	5	7	21	23	20	3.936
<i>Con manodopera familiare prevalente</i>	33	10	5	-	2	-	1	1	9	61
<i>Con manodopera extrafamiliare prevalente</i>	5	3	-	-	-	-	-	1	2	11
Conduzione con salariati	267	3	-	1	-	-	1	2	9	283
Conduzione a colonia parziaria appoderata	1	-	-	-	-	-	-	-	-	1
Altra forma di conduzione	-	-	-	-	-	-	-	-	-	-
TOTALE	3.945	187	50	6	7	7	23	27	40	4.292
ZONE ALTIMETRICHE										
Montagna	86	7	2	-	-	-	1	-	1	97
Collina	728	47	14	1	1	-	1	9	11	812
Pianura	3.131	133	34	5	6	7	21	18	28	3.383
TOTALE	3.945	187	50	6	7	7	23	27	40	4.292
CAPI										
FORME DI CONDUZIONE										
Conduzione diretta del coltivatore	55.867	10.193	7.435	2.800	18.500	50.100	384.500	858.900	4.014.160	5.402.455
<i>Con solo manodopera familiare</i>	55.200	9.455	6.585	2.800	14.500	50.100	364.500	784.900	2.376.160	3.664.200
<i>Con manodopera familiare prevalente</i>	592	548	850	-	4.000	-	20.000	36.000	1.358.000	1.419.990
<i>Con manodopera extrafamiliare prevalente</i>	75	190	-	-	-	-	-	38.000	280.000	318.265
Conduzione con salariati	3.159	200	-	500	-	-	22.000	85.000	1.912.760	2.023.619
Conduzione a colonia parziaria appoderata	15	-	-	-	-	-	-	-	-	15
Altra forma di conduzione	-	-	-	-	-	-	-	-	-	-
TOTALE	59.041	10.393	7.435	3.300	18.500	50.100	406.500	943.900	5.926.920	7.426.089
ZONE ALTIMETRICHE										
Montagna	938	400	250	-	-	-	16.000	-	100.000	117.588
Collina	9.765	2.553	2.250	500	4.000	-	18.000	288.000	1.807.160	2.132.228
Pianura	48.338	7.440	4.935	2.800	14.500	50.100	372.500	655.900	4.019.760	5.176.273
TOTALE	59.041	10.393	7.435	3.300	18.500	50.100	406.500	943.900	5.926.920	7.426.089

Tavola 2.42 - Aziende con galline da uova e relativo numero di capi per classe di capi , classe di superficie totale e classe di superficie agricola utilizzata (SAU)

CLASSI DI SUPERFICIE TOTALE		CLASSI DI CAPI										Totale
CLASSI DI SAU	Meno di 50	50 --100	100 -- 500	500 --1000	1000 -- 3000	3000 -- 5000	5000 -- 10000	10000 -- 25000	25000 -- 50000	50000 ed oltre		
AZIENDE												
CLASSI DI SUPERFICIE TOTALE (in ettari)												
Senza superficie	3	-	-	-	-	-	-	-	-	-	3	
Meno di 1 ettaro	1.886	1	1	-	-	-	1	-	-	-	1.889	
1 -- 2	1.868	9	1	-	-	1	1	1	1	-	1.882	
2 -- 3	1.392	11	1	-	-	-	-	-	1	-	1.405	
3 -- 5	1.818	18	2	-	-	1	-	2	-	1	1.842	
5 -- 10	1.951	22	9	-	-	-	1	-	-	1	1.984	
10 -- 20	1.158	20	6	-	-	-	2	-	-	-	1.186	
20 -- 30	349	15	3	1	-	-	1	1	1	-	371	
30 -- 50	229	8	-	-	-	-	-	-	-	-	237	
50 -- 100	112	5	1	-	-	-	-	-	1	-	119	
100 ed oltre	22	2	1	-	-	-	-	-	-	1	26	
TOTALE	10.788	111	25	1	-	2	6	4	4	3	10.944	
CLASSI DI SAU (in ettari)												
Senza superficie	37	-	-	-	-	-	-	-	-	-	37	
Meno di 1 ettaro	2.582	4	2	-	-	-	1	1	1	-	2.591	
1 -- 2	1.966	16	2	-	-	1	1	-	1	-	1.987	
2 -- 3	1.361	9	-	-	-	-	-	1	-	-	1.371	
3 -- 5	1.663	13	4	-	-	1	-	1	-	1	1.683	
5 -- 10	1.681	24	7	-	-	-	1	-	-	1	1.714	
10 -- 20	938	19	6	1	-	-	2	-	-	-	966	
20 -- 30	272	15	2	-	-	-	1	1	1	-	292	
30 -- 50	183	5	1	-	-	-	-	-	1	-	190	
50 -- 100	93	4	1	-	-	-	-	-	-	-	98	
100 ed oltre	12	2	-	-	-	-	-	-	-	1	15	
TOTALE	10.788	111	25	1	-	2	6	4	4	3	10.944	
CAPI												
CLASSI DI SUPERFICIE TOTALE (in ettari)												
Senza superficie	20	-	-	-	-	-	-	-	-	-	20	
Meno di 1 ettaro	15.917	50	150	-	-	-	9.000	-	-	-	25.117	
1 -- 2	16.295	530	150	-	-	4.000	7.000	13.000	40.000	-	80.975	
2 -- 3	12.696	605	150	-	-	-	-	-	30.000	-	43.451	
3 -- 5	18.447	990	550	-	-	3.700	-	28.000	-	95.000	146.687	
5 -- 10	21.249	1.170	1.250	-	-	-	6.000	-	-	110.000	139.669	
10 -- 20	13.894	1.138	900	-	-	-	15.500	-	-	-	31.432	
20 -- 30	4.374	800	300	500	-	-	8.000	17.000	35.000	-	65.974	
30 -- 50	2.849	430	-	-	-	-	-	-	-	-	3.279	
50 -- 100	1.452	260	110	-	-	-	-	-	25.000	-	26.822	
100 ed oltre	239	100	100	-	-	-	-	-	-	60.973	61.412	
TOTALE	107.432	6.073	3.660	500	-	7.700	45.500	58.000	130.000	265.973	624.838	
CLASSI DI SAU (in ettari)												
Senza superficie	243	-	-	-	-	-	-	-	-	-	243	
Meno di 1 ettaro	22.000	240	250	-	-	-	9.000	13.000	30.000	-	74.490	
1 -- 2	18.036	885	300	-	-	4.000	7.000	-	40.000	-	70.221	
2 -- 3	12.899	490	-	-	-	-	-	16.000	-	-	29.389	
3 -- 5	17.256	720	800	-	-	3.700	-	12.000	-	95.000	129.476	
5 -- 10	18.668	1.280	1.000	-	-	-	6.000	-	-	110.000	136.948	
10 -- 20	11.341	1.078	900	500	-	-	15.500	-	-	-	29.319	
20 -- 30	3.378	790	200	-	-	-	8.000	17.000	35.000	-	64.368	
30 -- 50	2.211	280	110	-	-	-	-	-	25.000	-	27.601	
50 -- 100	1.270	210	100	-	-	-	-	-	-	-	1.580	
100 ed oltre	130	100	-	-	-	-	-	-	-	60.973	61.203	
TOTALE	107.432	6.073	3.660	500	-	7.700	45.500	58.000	130.000	265.973	624.838	

Tavola 2.43 - Aziende con galline da uova e relativo numero di capi per classe di capi, forma di conduzione e zona altimetrica

FORME DI CONDUZIONE ZONE ALTIMETRICHE	CLASSI DI CAPI										Totale
	Meno di 50	50 -- 100	100 -- 500	500 -- 1000	1000 -- 3000	3000 -- 5000	5.000 -- 10000	10000 -- 25000	25000 -- 50000	50000 ed oltre	
AZIENDE											
FORME DI CONDUZIONE											
Conduzione diretta del coltivatore	9.950	107	24	1	-	2	6	4	3	1	10.098
<i>Con solo manodopera familiare</i>	<i>9.824</i>	<i>97</i>	<i>17</i>	<i>1</i>	<i>-</i>	<i>2</i>	<i>6</i>	<i>4</i>	<i>2</i>	<i>1</i>	<i>9.954</i>
<i>Con manodopera familiare prevalente</i>	<i>113</i>	<i>9</i>	<i>7</i>	<i>-</i>	<i>-</i>	<i>-</i>	<i>-</i>	<i>-</i>	<i>1</i>	<i>-</i>	<i>130</i>
<i>Con manodopera extrafamiliare prevalente</i>	<i>13</i>	<i>1</i>	<i>-</i>	<i>-</i>	<i>-</i>	<i>-</i>	<i>-</i>	<i>-</i>	<i>-</i>	<i>-</i>	<i>14</i>
Conduzione con salariati	836	4	1	-	-	-	-	-	1	2	844
Conduzione a colonia parziaria appoderata	1	-	-	-	-	-	-	-	-	-	1
Altra forma di conduzione	1	-	-	-	-	-	-	-	-	-	1
TOTALE	10.788	111	25	1	-	2	6	4	4	3	10.944
ZONE ALTIMETRICHE											
Montagna	523	7	1	-	-	-	-	-	-	-	531
Collina	2.274	31	9	-	-	-	3	-	3	1	2.321
Pianura	7.991	73	15	1	-	2	3	4	1	2	8.092
TOTALE	10.788	111	25	1	-	2	6	4	4	3	10.944
CAPI											
FORME DI CONDUZIONE											
Conduzione diretta del coltivatore	100.672	5.863	3.510	500	-	7.700	45.500	58.000	95.000	110.000	426.745
<i>Con solo manodopera familiare</i>	<i>98.827</i>	<i>5.293</i>	<i>2.550</i>	<i>500</i>	<i>-</i>	<i>7.700</i>	<i>45.500</i>	<i>58.000</i>	<i>70.000</i>	<i>110.000</i>	<i>398.370</i>
<i>Con manodopera familiare prevalente</i>	<i>1.689</i>	<i>520</i>	<i>960</i>	<i>-</i>	<i>-</i>	<i>-</i>	<i>-</i>	<i>-</i>	<i>25.000</i>	<i>-</i>	<i>28.169</i>
<i>Con manodopera extrafamiliare prevalente</i>	<i>156</i>	<i>50</i>	<i>-</i>	<i>-</i>	<i>-</i>	<i>-</i>	<i>-</i>	<i>-</i>	<i>-</i>	<i>-</i>	<i>206</i>
Conduzione con salariati	6.740	210	150	-	-	-	-	-	35.000	155.973	198.073
Conduzione a colonia parziaria appoderata	5	-	-	-	-	-	-	-	-	-	5
Altra forma di conduzione	15	-	-	-	-	-	-	-	-	-	15
TOTALE	107.432	6.073	3.660	500	-	7.700	45.500	58.000	130.000	265.973	624.838
ZONE ALTIMETRICHE											
Montagna	5.662	400	150	-	-	-	-	-	-	-	6.212
Collina	24.587	1.690	1.560	-	-	-	26.500	-	100.000	95.000	249.337
Pianura	77.183	3.983	1.950	500	-	7.700	19.000	58.000	30.000	170.973	369.289
TOTALE	107.432	6.073	3.660	500	-	7.700	45.500	58.000	130.000	265.973	624.838

Tavola 2.44 - Aziende che dispongono di ricoveri per animali e relativo numero di ricoveri per specie di ricovero, classe di superficie totale, classe di capienza di capi adulti ricoverabili e zona altimetrica

CLASSI DI SUPERFICIE TOTALE CLASSI DI CAPIENZA DI CAPI ADULTI ZONE ALTIMETRICHE	Totale	STALLE		Ovili	Porcilaie	Pollai	Ricoveri per altri allevamenti
		Per bovini	Per equini				
AZIENDE							
CLASSI DI SUPERFICIE TOTALE (in ettari)							
Senza superficie	10	3	-	1	-	2	5
Meno di 1 ettaro	2.113	221	40	24	183	1.863	275
1 -- 2	2.129	402	42	32	297	1.823	250
2 -- 3	1.656	417	49	25	310	1.335	192
3 -- 5	2.347	839	77	58	585	1.760	235
5 -- 10	2.704	1.301	88	68	801	1.838	242
10 -- 20	2.012	1.249	91	54	692	1.093	146
20 -- 30	738	531	28	16	245	339	48
30 -- 50	480	365	26	19	134	202	35
50 -- 100	278	214	16	14	91	101	16
100 ed oltre	121	92	13	11	24	27	9
TOTALE	14.588	5.634	470	322	3.362	10.383	1.453
CLASSI DI CAPIENZA DI CAPI ADULTI							
Meno di 10	2.148	2.303	369	108	2.881	354	-
10 -- 50	8.721	2.584	97	169	295	7.466	-
50 -- 100	2.419	463	3	27	34	1.783	-
100 -- 500	1.033	265	1	18	55	622	-
500 -- 1000	73	15	-	-	46	17	-
1000 -- 2000	34	2	-	-	28	5	-
2000 -- 5000	26	1	-	-	18	7	-
5000 ed oltre	134	1	-	-	5	129	-
TOTALE	14.588	5.634	470	322	3.362	10.383	-
ZONE ALTIMETRICHE							
Montagna	1.149	905	57	138	261	386	68
Collina	3.235	1.320	135	74	640	2.127	511
Pianura	10.204	3.409	278	110	2.461	7.870	874
TOTALE	14.588	5.634	470	322	3.362	10.383	1.453
NUMERO DI RICOVERI							
CLASSI DI SUPERFICIE TOTALE (in ettari)							
Senza superficie	15	7	-	1	-	2	5
Meno di 1 ettaro	2.637	221	40	24	183	1.865	304
1 -- 2	2.904	402	42	32	297	1.836	295
2 -- 3	2.393	417	49	25	311	1.357	234
3 -- 5	3.625	840	80	58	592	1.784	271
5 -- 10	4.476	1.303	88	68	820	1.906	291
10 -- 20	3.512	1.276	95	55	719	1.174	193
20 -- 30	1.366	583	28	16	298	379	62
30 -- 50	903	428	26	19	156	215	59
50 -- 100	566	281	17	14	111	116	27
100 ed oltre	359	198	15	12	71	49	14
TOTALE	22.756	5.956	480	324	3.558	10.683	1.755
CLASSI DI CAPIENZA DI CAPI ADULTI							
Meno di 10	7.770	2.303	369	108	2.881	354	-
10 -- 50	10.625	2.584	105	169	301	7.466	-
50 -- 100	2.391	538	5	27	37	1.784	-
100 -- 500	1.203	446	1	20	73	663	-
500 -- 1000	152	63	-	-	69	20	-
1000 -- 2000	86	14	-	-	64	8	-
2000 -- 5000	69	7	-	-	51	11	-
5000 ed oltre	460	1	-	-	82	377	-
TOTALE	22.756	5.956	480	324	3.558	10.683	-
ZONE ALTIMETRICHE							
Montagna	1.860	940	58	139	262	387	74
Collina	5.081	1.388	140	74	664	2.199	616
Pianura	15.815	3.628	282	111	2.632	8.097	1.065
TOTALE	22.756	5.956	480	324	3.558	10.683	1.755

Tavola 2.45 - Aziende che dispongono di ricoveri per animali, per numero di capi adulti ricoverabili, tipo di ricovero e tipo di impianto

TIPO DI RICOVERO TIPO DI IMPIANTO	NUMERO DI CAPI ADULTI RICOVERABILI								Totale
	Meno di 10	10--50	50 -- 100	100 --500	500 -- 1000	1000 -- 2000	2000 -- 5000	5000 ed oltre	
STALLE PER BOVINI	2.303	2.584	463	265	15	2	1	1	5.634
Con impianti per:									
Alimentazione automatizzata	17	75	88	96	6	-	-	1	283
Abbeveraggio automatizzato	1.111	1.747	410	241	13	2	1	1	3.526
Sgombero di letame e rimozione rifiuti	56	692	335	199	8	1	1	-	1.292
Mungitura meccanica	388	1.252	357	184	5	2	-	-	2.188
STALLE PER EQUINI	369	97	3	1	-	-	-	-	470
Con impianti per:									
Alimentazione automatizzata	5	2	-	-	-	-	-	-	7
Abbeveraggio automatizzato	122	59	1	1	-	-	-	-	183
Sgombero di letame e rimozione rifiuti	11	6	1	-	-	-	-	-	18
OVILI	108	169	27	18	-	-	-	-	322
Con impianti per:									
Alimentazione automatizzata	-	-	1	-	-	-	-	-	1
Abbeveraggio automatizzato	12	12	3	10	-	-	-	-	37
Sgombero di letame e rimozione rifiuti	-	-	-	4	-	-	-	-	4
Mungitura meccanica	-	3	2	9	-	-	-	-	14
PORCILAIE	2.881	295	34	55	46	28	18	5	3.362
Con impianti per:									
Alimentazione automatizzata	7	4	2	17	34	26	15	5	110
Abbeveraggio automatizzato	309	117	21	40	36	27	16	5	571
Sgombero di letame e rimozione rifiuti	56	20	7	20	24	17	11	4	159
Depurazione liquami	51	18	2	12	8	6	5	-	102
POLLAI	354	7.466	1.783	622	17	5	7	129	10.383
Con impianti per:									
Alimentazione automatizzata	-	5	3	4	-	1	1	118	132
Abbeveraggio automatizzato	3	58	33	28	3	2	3	122	252
Sgombero di letame e rimozione rifiuti	3	52	11	8	-	-	1	40	115

Tavola 2.46 - Aziende che utilizzano mezzi meccanici aziendali ed extraziendali per titolo di possesso dei mezzi meccanici, tipo di mezzo utilizzato e zona altimetrica

MEZZI MECCANICI	Totale aziende	DI PROPRIETÀ SOLO DELL'AZIENDA			In comproprietà	Forniti da terzi
		Aziende	NUMERO MEZZI			
			Totale	Di età inferiore a 10 anni		
TOTALE						
TOTALE	32.566	26.085	-	-	1.550	24.205
Trattrici	29.189	21.243	34.927	5.823	777	12.914
Di potenza inferiore a 40 Kw	12.933	12.078	13.185	1.192	338	828
Da 40 Kw a meno di 60 Kw	14.747	10.867	12.841	2.063	381	4.264
Da 60 Kw a meno di 100 Kw	12.365	5.849	7.442	2.028	225	6.981
Di 100 Kw e oltre	3.055	1.232	1.459	540	64	1.842
Motocoltivatori, motozappe, motofresatrici e motofalciatrici	14.999	13.443	16.182	2.477	420	1.625
Mietitrebbiatrici	22.179	745	819	114	128	21.497
Macchine per la raccolta completamente automatizzata di:						
Pomodoro da industria	1	1	1	-	-	-
Patata	57	36	36	12	2	20
Barbabietola da zucchero	533	7	7	1	2	528
Altri prodotti	581	243	296	84	20	332
Apparecchi meccanici distribuzione dei prodotti fitoiatrici	17.418	10.391	11.607	1.669	533	7.278
Macchine per la fertilizzazione	18.053	9.957	11.284	1.281	621	8.185
Altri mezzi meccanici	6.747	3.702	-	-	154	3.177
MONTAGNA						
TOTALE	1.390	1.373	-	-	25	91
Trattrici	879	862	1.198	366	13	32
Di potenza inferiore a 40 Kw	559	553	605	156	6	12
Da 40 Kw a meno di 60 Kw	334	327	382	115	6	9
Da 60 Kw a meno di 100 Kw	154	144	195	87	3	12
Di 100 Kw e oltre	14	14	16	8	-	1
Motocoltivatori, motozappe, motofresatrici e motofalciatrici	1.083	1.078	1.487	458	12	6
Mietitrebbiatrici	58	5	5	2	1	53
Macchine per la raccolta completamente automatizzata di:						
Pomodoro da industria	-	-	-	-	-	-
Patata	9	9	9	2	-	-
Barbabietola da zucchero	-	-	-	-	-	-
Altri prodotti	38	38	50	12	-	-
Apparecchi meccanici distribuzione dei prodotti fitoiatrici	38	28	31	11	1	10
Macchine per la fertilizzazione	100	91	106	29	5	10
Altri mezzi meccanici	518	511	-	-	1	8
COLLINA						
TOTALE	6.926	5.931	-	-	401	4.236
Trattrici	5.754	4.534	7.452	1.320	240	1.774
Di potenza inferiore a 40 Kw	2.706	2.546	2.835	298	88	155
Da 40 Kw a meno di 60 Kw	3.017	2.353	2.887	507	133	719
Da 60 Kw a meno di 100 Kw	1.966	1.137	1.483	433	80	860
Di 100 Kw e oltre	314	217	247	82	17	95
Motocoltivatori, motozappe, motofresatrici e motofalciatrici	4.209	3.904	5.010	767	178	349
Mietitrebbiatrici	3.895	190	204	28	35	3.752
Macchine per la raccolta completamente automatizzata di:						
Pomodoro da industria	-	-	-	-	-	-
Patata	3	3	3	2	-	-
Barbabietola da zucchero	5	-	-	-	-	5
Altri prodotti	70	46	58	9	3	24
Apparecchi meccanici distribuzione dei prodotti fitoiatrici	2.794	2.012	2.266	362	125	770
Macchine per la fertilizzazione	2.813	1.741	2.036	233	132	1.060
Altri mezzi meccanici	1.180	846	-	-	30	347
PIANURA						
TOTALE	24.250	18.781	-	-	1.124	19.878
Trattrici	22.556	15.847	26.277	4.137	524	11.108
Di potenza inferiore a 40 Kw	9.668	8.979	9.745	738	244	661
Da 40 Kw a meno di 60 Kw	11.396	8.187	9.572	1.441	242	3.536
Da 60 Kw a meno di 100 Kw	10.245	4.568	5.764	1.508	142	6.109
Di 100 Kw e oltre	2.727	1.001	1.196	450	47	1.746
Motocoltivatori, motozappe, motofresatrici e motofalciatrici	9.707	8.461	9.685	1.252	230	1.270
Mietitrebbiatrici	18.226	550	610	84	92	17.692
Macchine per la raccolta completamente automatizzata di:						
Pomodoro da industria	1	1	1	-	-	-
Patata	45	24	24	8	2	20
Barbabietola da zucchero	528	7	7	1	2	523
Altri prodotti	473	159	188	63	17	308
Apparecchi meccanici distribuzione dei prodotti fitoiatrici	14.586	8.351	9.310	1.296	407	6.498
Macchine per la fertilizzazione	15.140	8.125	9.142	1.019	484	7.115
Altri mezzi meccanici	5.049	2.345	-	-	123	2.822

Tavola 2.47 - Aziende che utilizzano mezzi meccanici aziendali ed extraziendali per tipo di possesso, tipo di mezzo utilizzato e zona altimetrica

MEZZI MECCANICI	TIPO DI POSSESSO						
	Solo di proprietà	Solo in comproprietà	Solo forniti da terzi	Di proprietà e in comproprietà	Di proprietà e forniti da terzi	In comproprietà e forniti da terzi	Di proprietà, in comproprietà e forniti da terzi
TOTALE							
Trattrici	15.604	195	7.698	476	5.110	53	53
<i>Di potenza inferiore a 40 Kw</i>	11.767	118	737	220	91	-	-
<i>Da 40 Kw a meno di 60 Kw</i>	10.109	125	3.752	249	505	3	4
<i>Da 60 Kw a meno di 100 Kw</i>	5.169	78	6.430	137	541	8	2
<i>Di 100 Kw e oltre</i>	1.150	26	1.796	37	45	1	-
Motocoltivatori, motozappe, motofresatrici e motofalciatrici	12.955	124	1.432	295	192	-	1
Mietitrebbiatrici	560	77	21.352	45	139	5	1
Macchine per la raccolta completamente automatizzata di:							
<i>Pomodoro da industria</i>	1	-	-	-	-	-	-
<i>Patata</i>	35	1	20	1	-	-	-
<i>Barbabietola da zucchero</i>	3	1	525	1	3	-	-
<i>Altri prodotti</i>	229	12	326	8	6	-	-
Apparecchi meccanici distribuzione dei prodotti fitoiatrici	9.616	268	6.752	256	517	7	2
Macchine per la fertilizzazione	9.254	320	7.772	294	406	4	3
Altri mezzi meccanici	3.425	89	2.950	56	218	6	3
MONTAGNA							
Trattrici	834	2	15	11	17	-	-
<i>Di potenza inferiore a 40 Kw</i>	541	-	6	6	6	-	-
<i>Da 40 Kw a meno di 60 Kw</i>	319	2	5	4	4	-	-
<i>Da 60 Kw a meno di 100 Kw</i>	139	-	10	3	2	-	-
<i>Di 100 Kw e oltre</i>	13	-	-	-	1	-	-
Motocoltivatori, motozappe, motofresatrici e motofalciatrici	1.065	1	4	11	2	-	-
Mietitrebbiatrici	4	1	52	-	1	-	-
Macchine per la raccolta completamente automatizzata di:							
<i>Pomodoro da industria</i>	-	-	-	-	-	-	-
<i>Patata</i>	9	-	-	-	-	-	-
<i>Barbabietola da zucchero</i>	-	-	-	-	-	-	-
<i>Altri prodotti</i>	38	-	-	-	-	-	-
Apparecchi meccanici distribuzione dei prodotti fitoiatrici	27	-	10	1	-	-	-
Macchine per la fertilizzazione	85	-	9	5	1	-	-
Altri mezzi meccanici	509	-	7	1	1	-	-
COLLINA							
Trattrici	3.750	32	1.184	198	580	4	6
<i>Di potenza inferiore a 40 Kw</i>	2.463	17	143	71	12	-	-
<i>Da 40 Kw a meno di 60 Kw</i>	2.166	19	645	113	73	-	1
<i>Da 60 Kw a meno di 100 Kw</i>	1.028	10	818	68	40	1	1
<i>Di 100 Kw e oltre</i>	202	4	93	13	2	-	-
Motocoltivatori, motozappe, motofresatrici e motofalciatrici	3.683	22	283	155	65	-	1
Mietitrebbiatrici	109	12	3.692	22	59	1	-
Macchine per la raccolta completamente automatizzata di:							
<i>Pomodoro da industria</i>	-	-	-	-	-	-	-
<i>Patata</i>	3	-	-	-	-	-	-
<i>Barbabietola da zucchero</i>	-	-	5	-	-	-	-
<i>Altri prodotti</i>	43	-	24	3	-	-	-
Apparecchi meccanici distribuzione dei prodotti fitoiatrici	1.899	45	737	80	33	-	-
Macchine per la fertilizzazione	1.623	53	1.018	77	40	1	1
Altri mezzi meccanici	804	17	316	12	30	1	-
PIANURA							
Trattrici	11.020	161	6.499	267	4.513	49	47
<i>Di potenza inferiore a 40 Kw</i>	8.763	101	588	143	73	-	-
<i>Da 40 Kw a meno di 60 Kw</i>	7.624	104	3.102	132	428	3	3
<i>Da 60 Kw a meno di 100 Kw</i>	4.002	68	5.602	66	499	7	1
<i>Di 100 Kw e oltre</i>	935	22	1.703	24	42	1	-
Motocoltivatori, motozappe, motofresatrici e motofalciatrici	8.207	101	1.145	129	125	-	-
Mietitrebbiatrici	447	64	17.608	23	79	4	1
Macchine per la raccolta completamente automatizzata di:							
<i>Pomodoro da industria</i>	1	-	-	-	-	-	-
<i>Patata</i>	23	1	20	1	-	-	-
<i>Barbabietola da zucchero</i>	3	1	520	1	3	-	-
<i>Altri prodotti</i>	148	12	302	5	6	-	-
Apparecchi meccanici distribuzione dei prodotti fitoiatrici	7.690	223	6.005	175	484	7	2
Macchine per la fertilizzazione	7.546	267	6.745	212	365	3	2
Altri mezzi meccanici	2.112	72	2.627	43	187	5	3

Tavola 2.48 - Aziende che utilizzano mezzi meccanici di proprietà dell'azienda e relativo numero di mezzi per classe di superficie agricola utilizzata (SAU) e tipo di mezzo utilizzato

MEZZI MECCANICI	CLASSI DI SUPERFICIE AGRICOLA UTILIZZATA (in ettari)									Totale
	Senza superficie	Meno di 1	1 -- 2	2 -- 5	5 -- 10	10 -- 20	20 -- 50	50 -- 100	100 ed oltre	
AZIENDE										
Trattrici	143	2.413	3.096	6.634	4.185	2.663	1.573	383	153	21.243
Di potenza inferiore a 40 Kw	80	1.756	2.071	3.817	2.182	1.297	669	151	55	12.078
Da 40 Kw a meno di 60 Kw	53	622	1.009	3.070	2.637	1.920	1.164	287	105	10.867
Da 60 Kw a meno di 100 Kw	25	142	229	924	1.337	1.577	1.192	295	128	5.849
Di 100 Kw e oltre	11	12	22	64	134	257	441	196	95	1.232
Motocoltivatori, motozappe, motofresatrici e motofalciatrici	121	3.431	2.339	3.629	1.966	1.100	657	138	62	13.443
Mietitrebbiatrici	-	12	33	73	67	155	276	98	31	745
Macchine per la raccolta automatizzata di:										
Pomodoro da industria	-	-	-	-	-	1	-	-	-	1
Patata	-	1	2	6	6	7	13	1	-	36
Barbabietola da zucchero	-	-	-	-	-	2	1	3	1	7
Altri prodotti	-	5	6	25	39	56	69	23	20	243
Apparecchi meccanici distribuzione dei prodotti fitoiatrici	23	1.206	1.149	2.701	2.219	1.655	1.082	269	87	10.391
Macchine per la fertilizzazione	-	693	914	2.708	2.327	1.774	1.161	279	101	9.957
Altri mezzi meccanici	68	606	381	800	684	590	417	102	54	3.702
NUMERO DI MEZZI										
Trattrici	185	2.594	3.466	8.355	7.068	6.152	4.893	1.493	721	34.927
Di potenza inferiore a 40 Kw	86	1.791	2.158	4.063	2.449	1.513	857	198	70	13.185
Da 40 Kw a meno di 60 Kw	54	637	1.045	3.246	2.971	2.419	1.745	508	216	12.841
Da 60 Kw a meno di 100 Kw	32	154	241	974	1.499	1.947	1.779	531	285	7.442
Di 100 Kw e oltre	13	12	22	72	149	273	512	256	150	1.459
Motocoltivatori, motozappe, motofresatrici e motofalciatrici	137	3.850	2.708	4.355	2.537	1.452	869	180	94	16.182
Mietitrebbiatrici	-	13	35	81	76	162	304	115	33	819
Macchine per la raccolta automatizzata di:										
Pomodoro da industria	-	-	-	-	-	1	-	-	-	1
Patata	-	1	2	6	6	7	13	1	-	36
Barbabietola da zucchero	-	-	-	-	-	2	1	3	1	7
Altri prodotti	-	6	8	27	44	63	88	29	31	296
Apparecchi meccanici distribuzione dei prodotti fitoiatrici	24	1.216	1.161	2.797	2.424	1.977	1.385	425	198	11.607
Macchine per la fertilizzazione	-	698	930	2.825	2.524	2.108	1.606	393	200	11.284

Tavola 2.49 - Aziende che utilizzano i principali mezzi meccanici di proprietà dell'azienda per numero di mezzi e tipo di mezzo utilizzato

MEZZI MECCANICI	NUMERO DI MEZZI DI PROPRIETÀ DELL'AZIENDA							Totale
	1	2	3	4	5	6 E OLTRE		
						Aziende	Numero mezzi	
	TOTALE							
Trattrici	12.812	5.302	1.929	700	269	231	1.579	21.243
<i>Di potenza inferiore a 40 Kw</i>	11.089	893	81	10	4	1	7	12.078
<i>Da 40 Kw a meno di 60 Kw</i>	9.283	1.310	204	42	16	12	78	10.867
<i>Da 60 Kw a meno di 100 Kw</i>	4.652	925	196	46	20	10	68	5.849
<i>Di 100 Kw e oltre</i>	1.057	139	27	5	2	2	13	1.232
Motocoltivatori, motozappe, motofresatrici e motofalciatrici	11.346	1.725	231	83	19	39	266	13.443
Mietitrebbiatrici	671	74	-	-	-	-	-	745
Macchine per la raccolta completamente automatizzata di:								
<i>Pomodoro da industria</i>	1	-	-	-	-	-	-	1
<i>Patata</i>	36	-	-	-	-	-	-	36
<i>Barbabietola da zucchero</i>	7	-	-	-	-	-	-	7
<i>Altri prodotti</i>	211	21	6	-	5	-	-	243
Apparecchi meccanici distribuzione dei prodotti fitoiatrici	9.469	730	140	27	12	13	90	10.391
Macchine per la fertilizzazione	8.995	692	204	48	12	6	41	9.957
	DI ETÀ INFERIORE A 10 ANNI							
Trattrici	3.241	753	199	57	26	18	121	4.294
<i>Di potenza inferiore a 40 Kw</i>	1.079	50	3	1	-	-	-	1.133
<i>Da 40 Kw a meno di 60 Kw</i>	1.604	168	24	10	1	1	6	1.808
<i>Da 60 Kw a meno di 100 Kw</i>	1.493	190	31	6	6	1	8	1.727
<i>Di 100 Kw e oltre</i>	416	41	9	1	1	1	6	469
Motocoltivatori, motozappe, motofresatrici e motofalciatrici	1.897	211	25	10	3	4	28	2.150
Mietitrebbiatrici	92	11	-	-	-	-	-	103
Macchine per la raccolta completamente automatizzata di:								
<i>Pomodoro da industria</i>	-	-	-	-	-	-	-	-
<i>Patata</i>	12	-	-	-	-	-	-	12
<i>Barbabietola da zucchero</i>	1	-	-	-	-	-	-	1
<i>Altri prodotti</i>	58	9	1	-	1	-	-	69
Apparecchi meccanici distribuzione dei prodotti fitoiatrici	1.180	158	29	6	6	5	32	1.384
Macchine per la fertilizzazione	959	128	15	4	1	-	-	1.107

Tavola 2.50 - Aziende e relativo numero di giornate di lavoro aziendale per classe di giornate di lavoro, classe di superficie totale e classe di superficie agricola utilizzata (SAU)

CLASSI DI SUPERFICIE TOTALE CLASSI DI SAU	CLASSI DI GIORNATE DI LAVORO								Totale
	Meno di 50	50 -- 100	100 -- 200	200 -- 300	300 -- 500	500 -- 1000	1000 -- 2500	2500 ed oltre	

AZIENDE									
CLASSI DI SUPERFICIE TOTALE (in ettari)									
Senza superficie	5	3	2	-	4	1	1	-	16
Meno di 1 ettaro	5.367	748	384	133	105	40	3	-	6.780
1 -- 2	4.706	846	526	210	143	64	11	1	6.507
2 -- 3	2.644	738	547	189	181	59	6	1	4.365
3 -- 5	2.498	1.053	953	403	408	164	9	3	5.491
5 -- 10	1.416	912	1.077	686	880	464	43	1	5.479
10 -- 20	431	309	543	478	856	744	129	2	3.492
20 -- 30	80	48	153	138	298	388	101	2	1.208
30 -- 50	65	23	59	98	227	232	113	9	826
50 -- 100	38	18	21	39	108	160	107	11	502
100 ed oltre	60	10	17	21	44	54	62	29	297
TOTALE	17.310	4.708	4.282	2.395	3.254	2.370	585	59	34.963
CLASSI DI SAU (in ettari)									
Senza superficie	562	41	21	10	18	3	3	1	659
Meno di 1 ettaro	6.596	1.195	687	238	162	68	11	1	8.958
1 -- 2	4.360	873	684	265	200	85	14	-	6.481
2 -- 3	2.324	732	563	231	236	88	9	3	4.186
3 -- 5	1.987	895	860	424	498	208	16	1	4.889
5 -- 10	1.044	698	893	622	853	509	49	3	4.671
10 -- 20	278	216	409	364	714	726	134	-	2.841
20 -- 30	66	26	98	122	267	301	96	7	983
30 -- 50	42	19	44	74	183	214	110	7	693
50 -- 100	23	10	15	32	96	125	92	15	408
100 ed oltre	28	3	8	13	27	43	51	21	194
TOTALE	17.310	4.708	4.282	2.395	3.254	2.370	585	59	34.963

GIORNATE DI LAVORO AZIENDALE									
CLASSI DI SUPERFICIE TOTALE (in ettari)									
Senza superficie	124	180	260	-	1.545	824	1.700	-	4.633
Meno di 1 ettaro	75.423	48.054	49.264	30.624	36.798	25.925	4.176	-	270.264
1 -- 2	69.084	54.742	69.026	48.196	50.018	42.170	15.625	3.575	352.436
2 -- 3	44.061	48.684	71.129	42.833	65.457	37.959	8.520	3.600	322.243
3 -- 5	47.981	70.452	127.117	93.062	147.198	104.629	12.767	11.352	614.558
5 -- 10	30.748	62.139	146.307	160.154	321.670	302.811	54.650	4.863	1.083.342
10 -- 20	8.560	21.221	77.158	112.608	318.914	502.528	160.898	7.123	1.209.010
20 -- 30	1.259	3.314	22.313	32.957	110.321	272.884	130.145	9.531	582.724
30 -- 50	968	1.581	8.694	23.045	86.136	167.270	149.043	29.804	466.541
50 -- 100	639	1.181	3.028	9.321	41.070	113.342	152.276	58.012	378.869
100 ed oltre	881	670	2.188	5.080	17.036	39.120	99.325	174.786	339.086
TOTALE	279.728	312.218	576.484	557.880	1.196.163	1.609.462	789.125	302.646	5.623.706
CLASSI DI SAU (in ettari)									
Senza superficie	6.761	2.565	2.650	2.358	6.668	2.444	5.308	2.737	31.491
Meno di 1 ettaro	99.397	77.198	89.010	54.449	57.021	44.989	15.014	3.575	440.653
1 -- 2	64.811	57.496	90.201	60.936	71.069	54.718	19.428	-	418.659
2 -- 3	38.955	48.014	74.676	52.936	85.738	56.806	11.850	11.146	380.121
3 -- 5	39.279	60.470	114.584	98.535	179.140	132.689	19.682	3.806	648.185
5 -- 10	22.883	47.717	122.976	145.708	313.642	336.115	64.624	11.986	1.065.651
10 -- 20	5.349	14.796	58.376	85.379	267.659	494.913	168.026	-	1.094.498
20 -- 30	909	1.751	14.071	29.309	99.042	212.081	123.400	31.760	512.323
30 -- 50	674	1.395	6.621	17.527	68.815	155.381	146.075	33.674	430.162
50 -- 100	305	656	2.349	7.583	36.779	87.807	133.331	55.459	324.269
100 ed oltre	405	160	970	3.160	10.590	31.519	82.387	148.503	277.694
TOTALE	279.728	312.218	576.484	557.880	1.196.163	1.609.462	789.125	302.646	5.623.706

Tavola 2.51 - Aziende e relativo numero di giornate di lavoro aziendale per classe di giornate di lavoro, forma di conduzione e zona altimetrica

FORME DI CONDUZIONE ZONE ALTIMETRICHE	CLASSI DI GIORNATE DI LAVORO								Totale
	Meno di 50	50--100	100--200	200--300	300--500	500--1000	1000--2500	2500 ed oltre	
AZIENDE									
FORME DI CONDUZIONE									
Conduzione diretta del coltivatore	12.734	4.546	4.188	2.346	3.182	2.295	500	17	29.808
Con solo manodopera familiare	12.663	4.529	4.150	2.306	3.045	2.046	325	4	29.068
Con manodopera familiare prevalente	52	14	30	30	115	211	125	2	579
Con manodopera extrafamiliare prevalente	19	3	8	10	22	38	50	11	161
Conduzione con salariati	4.568	162	93	48	72	74	85	42	5.144
Conduzione a colonia parziaria appoderata	4	-	1	1	-	1	-	-	7
Altra forma di conduzione	4	-	-	-	-	-	-	-	4
TOTALE	17.310	4.708	4.282	2.395	3.254	2.370	585	59	34.963
ZONE ALTIMETRICHE									
Montagna	236	223	354	219	303	203	29	1	1.568
Collina	3.070	1.188	1.108	606	854	667	143	10	7.646
Pianura	14.004	3.297	2.820	1.570	2.097	1.500	413	48	25.749
TOTALE	17.310	4.708	4.282	2.395	3.254	2.370	585	59	34.963
GIORNATE DI LAVORO AZIENDALE									
FORME DI CONDUZIONE									
Conduzione diretta del coltivatore	246.230	301.781	564.333	546.431	1.170.116	1.556.214	652.935	63.990	5.102.030
Con solo manodopera familiare	244.980	300.578	558.570	536.636	1.115.476	1.375.398	406.048	12.066	4.549.752
Con manodopera familiare prevalente	917	991	4.461	7.251	45.750	153.392	169.282	5.628	387.672
Con manodopera extrafamiliare prevalente	333	212	1.302	2.544	8.890	27.424	77.605	46.296	164.606
Conduzione con salariati	33.457	10.437	12.031	11.249	26.047	52.523	136.190	238.656	520.590
Conduzione a colonia parziaria appoderata	19	-	120	200	-	725	-	-	1.064
Altra forma di conduzione	22	-	-	-	-	-	-	-	22
TOTALE	279.728	312.218	576.484	557.880	1.196.163	1.609.462	789.125	302.646	5.623.706
ZONE ALTIMETRICHE									
Montagna	5.850	15.393	49.122	51.668	114.251	135.119	36.292	4.351	412.046
Collina	54.890	78.672	148.422	141.748	317.127	452.314	193.166	42.822	1.429.161
Pianura	218.988	218.153	378.940	364.464	764.785	1.022.029	559.667	255.473	3.782.499
TOTALE	279.728	312.218	576.484	557.880	1.196.163	1.609.462	789.125	302.646	5.623.706

Tavola 2.52 - Aziende per categoria di manodopera familiare, classe di superficie totale, classe di superficie agricola utilizzata (SAU) e sesso

		FAMILIARI E PARENTI DEL CONDUTTORE					
CLASSI DI SUPERFICIE TOTALE CLASSI DI SAU	Conduttore	CONIUGE		ALTRI FAMILIARI DEL CONDUTTORE		Parenti del conduttore	Totale
		Totale	Di cui che lavora in azienda	Totale	Di cui che lavorano in azienda		
TOTALE							
CLASSI DI SUPERFICIE TOTALE (in ettari)							
Senza superficie	13	7	4	8	2	1	13
Meno di 1 ettaro	6.757	4.223	2.180	3.324	606	376	6.757
1 -- 2	6.466	4.044	2.175	3.278	729	375	6.466
2 -- 3	4.334	2.712	1.640	2.344	626	313	4.334
3 -- 5	5.461	3.544	2.404	3.075	958	486	5.461
5 -- 10	5.455	3.597	2.544	3.409	1.365	573	5.455
10 -- 20	3.448	2.341	1.775	2.430	1.171	440	3.448
20 -- 30	1.177	795	580	889	481	189	1.177
30 -- 50	789	530	378	610	322	165	789
50 -- 100	460	308	207	345	204	113	460
100 ed oltre	171	104	60	104	54	42	171
TOTALE	34.531	22.205	13.947	19.816	6.518	3.073	34.531
CLASSI DI SAU (in ettari)							
Senza superficie	612	357	122	307	36	35	612
Meno di 1 ettaro	8.915	5.577	3.073	4.454	935	518	8.915
1 -- 2	6.440	4.032	2.242	3.363	863	397	6.440
2 -- 3	4.155	2.615	1.629	2.310	642	332	4.155
3 -- 5	4.866	3.168	2.187	2.796	958	465	4.866
5 -- 10	4.639	3.074	2.213	2.967	1.224	518	4.639
10 -- 20	2.799	1.951	1.485	2.011	984	370	2.799
20 -- 30	952	657	466	742	396	170	952
30 -- 50	657	443	314	507	267	139	657
50 -- 100	376	255	171	286	173	96	376
100 ed oltre	120	76	45	73	40	33	120
TOTALE	34.531	22.205	13.947	19.816	6.518	3.073	34.531
MASCHI							
CLASSI DI SUPERFICIE TOTALE (in ettari)							
Senza superficie	11	2	2	5	1	1	13
Meno di 1 ettaro	4.582	878	581	2.309	472	314	5.962
1 -- 2	4.163	1.104	787	2.311	594	322	5.763
2 -- 3	2.581	954	740	1.665	524	266	3.906
3 -- 5	3.204	1.394	1.171	2.192	789	426	5.062
5 -- 10	3.412	1.351	1.171	2.485	1.097	488	5.180
10 -- 20	2.517	664	561	1.810	945	359	3.349
20 -- 30	974	132	107	706	396	158	1.153
30 -- 50	697	58	51	497	285	134	774
50 -- 100	399	39	27	283	183	103	450
100 ed oltre	142	15	8	81	49	36	162
TOTALE	22.682	6.591	5.206	14.344	5.335	2.607	31.774
CLASSI DI SAU (in ettari)							
Senza superficie	417	89	59	219	32	31	543
Meno di 1 ettaro	6.072	1.199	847	3.071	734	438	7.927
1 -- 2	3.985	1.227	896	2.411	713	336	5.751
2 -- 3	2.418	996	785	1.630	523	287	3.770
3 -- 5	2.868	1.282	1.092	2.006	775	413	4.548
5 -- 10	3.001	1.108	955	2.178	992	431	4.437
10 -- 20	2.086	521	443	1.520	807	298	2.738
20 -- 30	815	85	66	598	329	141	932
30 -- 50	586	45	38	414	235	114	644
50 -- 100	334	27	19	236	158	90	369
100 ed oltre	100	12	6	61	37	28	115
TOTALE	22.682	6.591	5.206	14.344	5.335	2.607	31.774

Tavola 2.52 segue - Aziende per categoria di manodopera familiare, classe di superficie totale, classe di superficie agricola utilizzata (SAU) e sesso

		FAMILIARI E PARENTI DEL CONDUTTORE						
CLASSI DI SUPERFICIE TOTALE CLASSI DI SAU	Conduttore	CONIUGE		ALTRI FAMILIARI DEL CONDUTTORE		Parenti del conduttore	Totale	
		Totale	Di cui che lavora in azienda	Totale	Di cui che lavorano in azienda			
FEMMINE								
CLASSI DI SUPERFICIE TOTALE (in ettari)								
Senza superficie	2	5	2	5	1	-	9	
Meno di 1 ettaro	2.175	3.345	1.599	2.057	204	99	5.908	
1 -- 2	2.303	2.940	1.388	2.003	244	108	5.625	
2 -- 3	1.753	1.758	900	1.414	188	81	3.758	
3 -- 5	2.257	2.150	1.233	1.896	320	114	4.776	
5 -- 10	2.043	2.246	1.373	2.151	516	180	4.812	
10 -- 20	931	1.677	1.214	1.613	522	182	3.061	
20 -- 30	203	663	473	586	235	83	1.051	
30 -- 50	92	472	327	421	150	84	696	
50 -- 100	61	269	180	238	85	45	401	
100 ed oltre	29	89	52	70	20	19	134	
TOTALE	11.849	15.614	8.741	12.454	2.485	995	30.231	
CLASSI DI SAU (in ettari)								
Senza superficie	195	268	63	195	7	8	504	
Meno di 1 ettaro	2.843	4.378	2.226	2.754	323	136	7.754	
1 -- 2	2.455	2.805	1.346	2.016	281	122	5.640	
2 -- 3	1.737	1.619	844	1.455	219	81	3.613	
3 -- 5	1.998	1.886	1.095	1.709	339	103	4.248	
5 -- 10	1.638	1.966	1.258	1.882	467	183	4.093	
10 -- 20	713	1.430	1.042	1.357	445	165	2.516	
20 -- 30	137	572	400	493	192	74	866	
30 -- 50	71	398	276	349	131	70	578	
50 -- 100	42	228	152	200	69	37	326	
100 ed oltre	20	64	39	44	12	16	93	
TOTALE	11.849	15.614	8.741	12.454	2.485	995	30.231	

Tavola 2.53 - Aziende per categoria di altra manodopera aziendale, classe di superficie totale, classe di superficie agricola utilizzata (SAU) e sesso

	ALTRA MANODOPERA AZIENDALE				
CLASSI DI SUPERFICIE TOTALE CLASSI DI SAU	DIRIGENTI E IMPIEGATI		OPERAI ED ASSIMILATI		Totale
	A tempo indeterminato	A tempo determinato	A tempo indeterminato	A tempo determinato	
TOTALE					
CLASSI DI SUPERFICIE TOTALE (in ettari)					
Senza superficie	2	-	1	2	3
Meno di 1 ettaro	19	8	16	43	81
1 -- 2	37	9	10	52	100
2 -- 3	26	4	12	48	79
3 -- 5	23	7	20	49	89
5 -- 10	28	12	39	107	158
10 -- 20	44	14	64	169	243
20 -- 30	30	8	47	86	129
30 -- 50	39	12	65	75	125
50 -- 100	43	13	82	87	145
100 ed oltre	102	24	110	116	206
TOTALE	393	111	466	834	1.358
CLASSI DI SAU (in ettari)					
Senza superficie	29	7	12	26	59
Meno di 1 ettaro	32	11	27	68	128
1 -- 2	38	11	15	54	105
2 -- 3	28	3	20	48	84
3 -- 5	21	4	22	41	77
5 -- 10	36	15	43	136	188
10 -- 20	36	16	73	165	237
20 -- 30	34	7	37	70	105
30 -- 50	31	15	61	73	118
50 -- 100	41	8	74	71	121
100 ed oltre	67	14	82	82	136
TOTALE	393	111	466	834	1.358
MASCHI					
CLASSI DI SUPERFICIE TOTALE (in ettari)					
Senza superficie	2	-	1	2	3
Meno di 1 ettaro	19	6	11	40	74
1 -- 2	36	7	7	46	94
2 -- 3	22	4	12	46	76
3 -- 5	22	6	16	40	76
5 -- 10	23	12	30	72	119
10 -- 20	37	11	55	114	183
20 -- 30	24	6	43	66	105
30 -- 50	29	11	64	70	122
50 -- 100	35	12	79	83	142
100 ed oltre	90	24	109	109	200
TOTALE	339	99	427	688	1.194
CLASSI DI SAU (in ettari)					
Senza superficie	24	7	12	25	57
Meno di 1 ettaro	31	8	19	61	114
1 -- 2	36	10	11	49	100
2 -- 3	24	3	18	44	77
3 -- 5	20	3	19	34	69
5 -- 10	30	13	36	91	140
10 -- 20	29	14	66	116	187
20 -- 30	27	5	32	56	86
30 -- 50	24	14	60	69	115
50 -- 100	33	8	73	67	118
100 ed oltre	61	14	81	76	131
TOTALE	339	99	427	688	1.194

Tavola 2.53 segue - Aziende per categoria di altra manodopera aziendale, classe di superficie totale, classe di superficie agricola utilizzata (SAU) e sesso

	ALTRA MANODOPERA AZIENDALE				
CLASSI DI SUPERFICIE TOTALE CLASSI DI SAU	DIRIGENTI E IMPIEGATI		OPERAI ED ASSIMILATI		Totale
	A tempo indeterminato	A tempo determinato	A tempo indeterminato	A tempo determinato	
FEMMINE					
CLASSI DI SUPERFICIE TOTALE (in ettari)					
Senza superficie	1	-	1	1	3
Meno di 1 ettaro	-	2	6	4	11
1 -- 2	4	2	7	10	16
2 -- 3	4	-	2	12	16
3 -- 5	5	2	8	18	27
5 -- 10	7	5	13	68	88
10 -- 20	11	5	18	125	147
20 -- 30	12	5	4	59	73
30 -- 50	15	5	7	42	56
50 -- 100	21	6	18	51	71
100 ed oltre	41	6	9	55	83
TOTALE	121	38	93	445	591
CLASSI DI SAU (in ettari)					
Senza superficie	8	-	2	4	12
Meno di 1 ettaro	3	3	11	13	26
1 -- 2	5	2	8	9	18
2 -- 3	6	1	6	15	23
3 -- 5	3	1	5	14	21
5 -- 10	11	8	13	94	114
10 -- 20	11	8	12	115	136
20 -- 30	12	5	8	48	63
30 -- 50	16	3	10	44	56
50 -- 100	18	3	12	47	62
100 ed oltre	28	4	6	42	60
TOTALE	121	38	93	445	591

Tavola 2.54 - Giornate di lavoro aziendale per categoria di manodopera familiare, classe di superficie totale, classe di superficie agricola utilizzata (SAU) e sesso

CLASSI DI SUPERFICIE TOTALE CLASSI DI SAU	Conduttore	FAMILIARI E PARENTI DEL CONDUTTORE			Totale
		Coniuge	Altri familiari del conduttore	Parenti del conduttore	
TOTALE					
CLASSI DI SUPERFICIE TOTALE (in ettari)					
Senza superficie	1.550	175	34	30	1.789
Meno di 1 ettaro	183.766	53.399	17.858	9.303	264.326
1 -- 2	225.200	71.593	29.440	14.811	341.044
2 -- 3	204.971	66.564	25.577	11.443	308.555
3 -- 5	381.821	133.122	56.148	21.823	592.914
5 -- 10	655.711	220.806	137.125	41.841	1.055.483
10 -- 20	655.914	232.734	203.262	59.437	1.151.347
20 -- 30	276.565	97.020	125.350	36.394	535.329
30 -- 50	196.240	62.099	96.972	46.848	402.159
50 -- 100	114.078	35.657	73.469	38.749	261.953
100 ed oltre	39.582	11.915	18.340	20.135	89.972
TOTALE	2.935.398	985.084	783.575	300.814	5.004.871
CLASSI DI SAU (in ettari)					
Senza superficie	13.515	2.496	717	833	17.561
Meno di 1 ettaro	288.989	87.227	32.276	16.888	425.380
1 -- 2	263.183	86.021	41.083	15.296	405.583
2 -- 3	231.792	76.879	33.309	15.246	357.226
3 -- 5	404.380	139.271	69.948	23.506	637.105
5 -- 10	629.204	209.618	142.320	42.064	1.023.206
10 -- 20	578.329	212.634	189.550	57.073	1.037.586
20 -- 30	232.655	78.437	110.544	36.703	458.339
30 -- 50	168.471	53.331	86.789	41.032	349.623
50 -- 100	96.729	29.611	62.574	35.893	224.807
100 ed oltre	28.151	9.559	14.465	16.280	68.455
TOTALE	2.935.398	985.084	783.575	300.814	5.004.871
MASCHI					
CLASSI DI SUPERFICIE TOTALE (in ettari)					
Senza superficie	1.430	70	4	30	1.534
Meno di 1 ettaro	137.563	19.116	12.629	6.908	176.216
1 -- 2	156.286	32.761	20.923	11.158	221.128
2 -- 3	134.345	34.744	19.560	8.347	196.996
3 -- 5	238.776	72.948	38.423	16.898	367.045
5 -- 10	446.158	103.388	89.987	29.555	669.088
10 -- 20	520.329	63.952	133.190	39.726	757.197
20 -- 30	242.972	12.952	85.250	25.227	366.401
30 -- 50	180.849	6.572	70.844	31.159	289.424
50 -- 100	104.437	3.867	58.525	31.170	197.999
100 ed oltre	33.010	1.665	14.696	14.895	64.266
TOTALE	2.196.155	352.035	544.031	215.073	3.307.294
CLASSI DI SAU (in ettari)					
Senza superficie	11.097	1.519	647	700	13.963
Meno di 1 ettaro	216.392	32.849	22.667	12.741	284.649
1 -- 2	174.666	41.435	28.923	11.496	256.520
2 -- 3	144.885	42.633	23.470	11.948	222.936
3 -- 5	257.271	77.193	47.535	18.570	400.569
5 -- 10	445.830	86.574	94.170	27.935	654.509
10 -- 20	467.276	51.693	124.660	37.199	680.828
20 -- 30	209.490	8.432	76.683	25.313	319.918
30 -- 50	156.730	5.337	62.850	28.629	253.546
50 -- 100	89.237	2.855	50.240	28.842	171.174
100 ed oltre	23.281	1.515	12.186	11.700	48.682
TOTALE	2.196.155	352.035	544.031	215.073	3.307.294

Tavola 2.54 segue - Giornate di lavoro aziendale per categoria di manodopera familiare, classe di superficie totale, classe di superficie agricola utilizzata (SAU) e sesso

CLASSI DI SUPERFICIE TOTALE CLASSI DI SAU	Conduttore	FAMILIARI E PARENTI DEL CONDUTTORE			Totale
		Coniuge	Altri familiari del conduttore	Parenti del conduttore	
FEMMINE					
CLASSI DI SUPERFICIE TOTALE (in ettari)					
Senza superficie	120	105	30	-	255
Meno di 1 ettaro	46.203	34.283	5.229	2.395	88.110
1 -- 2	68.914	38.832	8.517	3.653	119.916
2 -- 3	70.626	31.820	6.017	3.096	111.559
3 -- 5	143.045	60.174	17.725	4.925	225.869
5 -- 10	209.553	117.418	47.138	12.286	386.395
10 -- 20	135.585	168.782	70.072	19.711	394.150
20 -- 30	33.593	84.068	40.100	11.167	168.928
30 -- 50	15.391	55.527	26.128	15.689	112.735
50 -- 100	9.641	31.790	14.944	7.579	63.954
100 ed oltre	6.572	10.250	3.644	5.240	25.706
TOTALE	739.243	633.049	239.544	85.741	1.697.577
CLASSI DI SAU (in ettari)					
Senza superficie	2.418	977	70	133	3.598
Meno di 1 ettaro	72.597	54.378	9.609	4.147	140.731
1 -- 2	88.517	44.586	12.160	3.800	149.063
2 -- 3	86.907	34.246	9.839	3.298	134.290
3 -- 5	147.109	62.078	22.413	4.936	236.536
5 -- 10	183.374	123.044	48.150	14.129	368.697
10 -- 20	111.053	160.941	64.890	19.874	356.758
20 -- 30	23.165	70.005	33.861	11.390	138.421
30 -- 50	11.741	47.994	23.939	12.403	96.077
50 -- 100	7.492	26.756	12.334	7.051	53.633
100 ed oltre	4.870	8.044	2.279	4.580	19.773
TOTALE	739.243	633.049	239.544	85.741	1.697.577

Tavola 2.55 - Giornate di lavoro aziendale per categoria di altra manodopera aziendale, classe di superficie totale, classe di superficie agricola utilizzata (SAU) e sesso

ALTRA MANODOPERA AZIENDALE					
CLASSI DI SUPERFICIE TOTALE CLASSI DI SAU	DIRIGENTI E IMPIEGATI		OPERAI E ASSIMILATI		Totale
	A tempo indeterminato	A tempo determinato	A tempo indeterminato	A tempo determinato	
<div>TOTALE</div>					
CLASSI DI SUPERFICIE TOTALE (in ettari)					
Senza superficie	620	-	624	1.600	2.844
Meno di 1 ettaro	1.190	165	3.814	769	5.938
1 -- 2	1.973	409	7.192	1.818	11.392
2 -- 3	1.401	301	4.681	7.305	13.688
3 -- 5	4.308	299	9.307	7.730	21.644
5 -- 10	3.119	1.710	9.817	13.213	27.859
10 -- 20	6.504	1.563	24.620	24.976	57.663
20 -- 30	6.260	1.375	14.981	24.779	47.395
30 -- 50	10.173	2.658	30.291	21.260	64.382
50 -- 100	22.349	2.647	46.704	45.216	116.916
100 ed oltre	44.104	5.179	103.075	96.756	249.114
TOTALE	102.001	16.306	255.106	245.422	618.835
<div>CLASSI DI SAU (in ettari)</div>					
Senza superficie	2.485	246	7.022	4.177	13.930
Meno di 1 ettaro	2.216	276	9.625	3.156	15.273
1 -- 2	2.481	1.862	7.100	1.633	13.076
2 -- 3	3.720	150	8.351	10.674	22.895
3 -- 5	1.858	171	5.441	3.610	11.080
5 -- 10	5.965	1.575	15.589	19.316	42.445
10 -- 20	5.291	2.426	24.442	24.753	56.912
20 -- 30	8.472	1.054	21.358	23.100	53.984
30 -- 50	18.237	1.757	30.927	29.618	80.539
50 -- 100	14.427	2.181	37.434	45.420	99.462
100 ed oltre	36.849	4.608	87.817	79.965	209.239
TOTALE	102.001	16.306	255.106	245.422	618.835
<div>MASCHI</div>					
CLASSI DI SUPERFICIE TOTALE (in ettari)					
Senza superficie	480	-	312	600	1.392
Meno di 1 ettaro	1.190	25	2.285	353	3.853
1 -- 2	1.086	209	4.286	561	6.142
2 -- 3	712	301	3.769	3.804	8.586
3 -- 5	3.057	189	6.663	3.513	13.422
5 -- 10	1.502	602	7.188	5.491	14.783
10 -- 20	4.182	1.282	20.572	8.083	34.119
20 -- 30	3.160	685	14.374	10.984	29.203
30 -- 50	5.132	2.086	28.080	13.418	48.716
50 -- 100	14.036	1.298	39.899	25.399	80.632
100 ed oltre	32.451	3.486	99.856	55.108	190.901
TOTALE	66.988	10.163	227.284	127.314	431.749
<div>CLASSI DI SAU (in ettari)</div>					
Senza superficie	1.444	246	6.086	2.703	10.479
Meno di 1 ettaro	1.811	36	6.405	1.450	9.702
1 -- 2	1.604	802	4.562	757	7.725
2 -- 3	2.395	140	6.164	5.551	14.250
3 -- 5	1.483	71	4.215	1.390	7.159
5 -- 10	3.190	1.045	12.980	8.030	25.245
10 -- 20	2.766	1.919	21.758	10.011	36.454
20 -- 30	4.487	467	17.593	8.963	31.510
30 -- 50	11.236	1.365	28.436	16.923	57.960
50 -- 100	8.902	1.154	33.680	25.725	69.461
100 ed oltre	27.670	2.918	85.405	45.811	161.804
TOTALE	66.988	10.163	227.284	127.314	431.749

Tavola 2.55 segue - Giornate di lavoro aziendale per categoria di altra manodopera aziendale, classe di superficie totale, classe di superficie agricola utilizzata (SAU) e sesso

ALTRA MANODOPERA AZIENDALE					
CLASSI DI SUPERFICIE TOTALE CLASSI DI SAU	DIRIGENTI E IMPIEGATI		OPERAI E ASSIMILATI		Totale
	A tempo indeterminato	A tempo determinato	A tempo indeterminato	A tempo determinato	
	FEMMINE				
CLASSI DI SUPERFICIE TOTALE (in ettari)					
Senza superficie	140	-	312	1.000	1.452
Meno di 1 ettaro	-	140	1.529	416	2.085
1 -- 2	887	200	2.906	1.257	5.250
2 -- 3	689	-	912	3.501	5.102
3 -- 5	1.251	110	2.644	4.217	8.222
5 -- 10	1.617	1.108	2.629	7.722	13.076
10 -- 20	2.322	281	4.048	16.893	23.544
20 -- 30	3.100	690	607	13.795	18.192
30 -- 50	5.041	572	2.211	7.842	15.666
50 -- 100	8.313	1.349	6.805	19.817	36.284
100 ed oltre	11.653	1.693	3.219	41.648	58.213
TOTALE	35.013	6.143	27.822	118.108	187.086
CLASSI DI SAU (in ettari)					
Senza superficie	1.041	-	936	1.474	3.451
Meno di 1 ettaro	405	240	3.220	1.706	5.571
1 -- 2	877	1.060	2.538	876	5.351
2 -- 3	1.325	10	2.187	5.123	8.645
3 -- 5	375	100	1.226	2.220	3.921
5 -- 10	2.775	530	2.609	11.286	17.200
10 -- 20	2.525	507	2.684	14.742	20.458
20 -- 30	3.985	587	3.765	14.137	22.474
30 -- 50	7.001	392	2.491	12.695	22.579
50 -- 100	5.525	1.027	3.754	19.695	30.001
100 ed oltre	9.179	1.690	2.412	34.154	47.435
TOTALE	35.013	6.143	27.822	118.108	187.086

Tavola 2.56 - Aziende per categoria di manodopera familiare, forma di conduzione, zona altimetrica e sesso

		FAMILIARI E PARENTI DEL CONDUTTORE					
FORME DI CONDUZIONE ZONE ALTIMETRICHE	Conditore	CONIUGE		ALTRI FAMILIARI DEL CONDUTTORE		Parenti del conduttore	Totale
		Totale	Di cui che lavora in azienda	Totale	Di cui che lavorano in azienda		
TOTALE							
FORME DI CONDUZIONE							
Conduzione diretta del coltivatore	29.808	19.775	13.271	17.701	6.316	2.946	29.808
<i>Con solo manodopera familiare</i>	<i>29.068</i>	<i>19.283</i>	<i>12.945</i>	<i>17.170</i>	<i>6.024</i>	<i>2.799</i>	<i>29.068</i>
<i>Con manodopera familiare prevalente</i>	<i>579</i>	<i>393</i>	<i>281</i>	<i>447</i>	<i>256</i>	<i>126</i>	<i>579</i>
<i>Con manodopera extrafamiliare prevalente</i>	<i>161</i>	<i>99</i>	<i>45</i>	<i>84</i>	<i>36</i>	<i>21</i>	<i>161</i>
Conduzione con salariati	4.716	2.426	674	2.113	201	126	4.716
Conduzione a colonia parziaria appoderata	7	4	2	2	1	1	7
TOTALE	34.531	22.205	13.947	19.816	6.518	3.073	34.531
ZONE ALTIMETRICHE							
Montagna	1.488	876	743	922	556	168	1.488
Collina	7.573	4.640	3.203	4.015	1.614	725	7.573
Pianura	25.470	16.689	10.001	14.879	4.348	2.180	25.470
TOTALE	34.531	22.205	13.947	19.816	6.518	3.073	34.531
MASCHI							
FORME DI CONDUZIONE							
Conduzione diretta del coltivatore	20.092	5.841	4.932	12.918	5.188	2.517	28.062
<i>Con solo manodopera familiare</i>	<i>19.485</i>	<i>5.772</i>	<i>4.885</i>	<i>12.507</i>	<i>4.960</i>	<i>2.408</i>	<i>27.362</i>
<i>Con manodopera familiare prevalente</i>	<i>486</i>	<i>51</i>	<i>39</i>	<i>353</i>	<i>202</i>	<i>93</i>	<i>556</i>
<i>Con manodopera extrafamiliare prevalente</i>	<i>121</i>	<i>18</i>	<i>8</i>	<i>58</i>	<i>26</i>	<i>16</i>	<i>144</i>
Conduzione con salariati	2.586	750	274	1.425	146	90	3.708
Conduzione a colonia parziaria appoderata	4	-	-	1	1	-	4
TOTALE	22.682	6.591	5.206	14.344	5.335	2.607	31.774
ZONE ALTIMETRICHE							
Montagna	833	422	380	695	428	108	1.397
Collina	4.801	1.558	1.279	2.876	1.303	609	6.915
Pianura	17.048	4.611	3.547	10.773	3.604	1.890	23.462
TOTALE	22.682	6.591	5.206	14.344	5.335	2.607	31.774
FEMMINE							
FORME DI CONDUZIONE							
Conduzione diretta del coltivatore	9.716	13.934	8.339	11.137	2.399	945	26.187
<i>Con solo manodopera familiare</i>	<i>9.583</i>	<i>13.511</i>	<i>8.060</i>	<i>10.769</i>	<i>2.238</i>	<i>857</i>	<i>25.525</i>
<i>Con manodopera familiare prevalente</i>	<i>93</i>	<i>342</i>	<i>242</i>	<i>308</i>	<i>145</i>	<i>77</i>	<i>530</i>
<i>Con manodopera extrafamiliare prevalente</i>	<i>40</i>	<i>81</i>	<i>37</i>	<i>60</i>	<i>16</i>	<i>11</i>	<i>132</i>
Conduzione con salariati	2.130	1.676	400	1.315	86	49	4.037
Conduzione a colonia parziaria appoderata	3	4	2	2	-	1	7
TOTALE	11.849	15.614	8.741	12.454	2.485	995	30.231
ZONE ALTIMETRICHE							
Montagna	655	454	363	540	241	89	1.272
Collina	2.772	3.082	1.924	2.430	631	263	6.418
Pianura	8.422	12.078	6.454	9.484	1.613	643	22.541
TOTALE	11.849	15.614	8.741	12.454	2.485	995	30.231

Tavola 2.57 - Aziende per categoria di altra manodopera aziendale, forma di conduzione, zona altimetrica e sesso

	ALTRA MANODOPERA AZIENDALE				
FORME DI CONDUZIONE ZONE ALTIMETRICHE	DIRIGENTI E IMPIEGATI		OPERAI ED ASSIMILATI		Totale
	A tempo indeterminato	A tempo determinato	A tempo indeterminato	A tempo determinato	
TOTALE					
FORME DI CONDUZIONE					
Conduzione diretta del coltivatore	46	59	241	535	740
Con manodopera familiare prevalente	15	47	139	424	579
Con manodopera extrafamiliare prevalente	31	12	102	111	161
Conduzione con salariati	345	50	225	299	614
Altra forma di conduzione	2	2	-	-	4
TOTALE	393	111	466	834	1.358
ZONE ALTIMETRICHE					
Montagna	45	25	17	53	115
Collina	55	28	119	149	273
Pianura	293	58	330	632	970
TOTALE	393	111	466	834	1.358
MASCHI					
FORME DI CONDUZIONE					
Conduzione diretta del coltivatore	26	54	210	403	589
Con manodopera familiare prevalente	9	43	109	297	431
Con manodopera extrafamiliare prevalente	17	11	101	106	158
Conduzione con salariati	312	43	217	285	602
Altra forma di conduzione	1	2	-	-	3
TOTALE	339	99	427	688	1.194
ZONE ALTIMETRICHE					
Montagna	40	24	14	52	108
Collina	45	25	102	128	243
Pianura	254	50	311	508	843
TOTALE	339	99	427	688	1.194
FEMMINE					
FORME DI CONDUZIONE					
Conduzione diretta del coltivatore	30	21	50	330	402
Con manodopera familiare prevalente	7	16	36	267	319
Con manodopera extrafamiliare prevalente	23	5	14	63	83
Conduzione con salariati	90	17	43	115	188
Altra forma di conduzione	1	-	-	-	1
TOTALE	121	38	93	445	591
ZONE ALTIMETRICHE					
Montagna	11	4	6	9	29
Collina	18	10	35	72	114
Pianura	92	24	52	364	448
TOTALE	121	38	93	445	591

Tavola 2.58 - Giornate di lavoro aziendale per categoria di manodopera familiare, forma di conduzione, zona altimetrica e sesso

FORME DI CONDUZIONE		FAMILIARI E PARENTI DEL CONDUTTORE			
ZONE ALTIMETRICHE	Conditore	Coniuge	Altri familiari del conduttore	Parenti del conduttore	Totale
TOTALE					
FORME DI CONDUZIONE					
Conduzione diretta del coltivatore	2.863.002	969.753	772.734	295.458	4.900.947
Con solo manodopera familiare	2.696.351	910.301	684.441	258.659	4.549.752
Con manodopera familiare prevalente	140.552	53.392	80.356	32.646	306.946
Con manodopera extrafamiliare prevalente	26.099	6.060	7.937	4.153	44.249
Conduzione con salariati	71.899	15.131	10.476	5.354	102.860
Conduzione a colonia parziaria appoderata	497	200	365	2	1.064
Altra forma di conduzione	-	-	-	-	-
TOTALE	2.935.398	985.084	783.575	300.814	5.004.871
ZONE ALTIMETRICHE					
Montagna	226.024	74.555	68.744	18.359	387.682
Collina	757.795	277.475	209.319	78.899	1.323.488
Pianura	1.951.579	633.054	505.512	203.556	3.293.701
TOTALE	2.935.398	985.084	783.575	300.814	5.004.871
MASCHI					
FORME DI CONDUZIONE					
Conduzione diretta del coltivatore	2.147.139	346.026	536.202	211.791	3.241.158
Con solo manodopera familiare	2.000.526	339.095	479.202	188.838	3.007.661
Con manodopera familiare prevalente	124.325	6.267	51.860	19.828	202.280
Con manodopera extrafamiliare prevalente	22.288	664	5.140	3.125	31.217
Conduzione con salariati	48.535	6.009	7.464	3.282	65.290
Conduzione a colonia parziaria appoderata	481	-	365	-	846
Altra forma di conduzione	-	-	-	-	-
TOTALE	2.196.155	352.035	544.031	215.073	3.307.294
ZONE ALTIMETRICHE					
Montagna	127.413	39.647	45.560	8.914	221.534
Collina	535.658	108.788	138.093	56.156	838.695
Pianura	1.533.084	203.600	360.378	150.003	2.247.065
TOTALE	2.196.155	352.035	544.031	215.073	3.307.294
FEMMINE					
FORME DI CONDUZIONE					
Conduzione diretta del coltivatore	715.863	623.727	236.532	83.667	1.659.789
Con solo manodopera familiare	695.825	571.206	205.239	69.821	1.542.091
Con manodopera familiare prevalente	16.227	47.125	28.496	12.818	104.666
Con manodopera extrafamiliare prevalente	3.811	5.396	2.797	1.028	13.032
Conduzione con salariati	23.364	9.122	3.012	2.072	37.570
Conduzione a colonia parziaria appoderata	16	200	-	2	218
Altra forma di conduzione	-	-	-	-	-
TOTALE	739.243	633.049	239.544	85.741	1.697.577
ZONE ALTIMETRICHE					
Montagna	98.611	34.908	23.184	9.445	166.148
Collina	222.137	168.687	71.226	22.743	484.793
Pianura	418.495	429.454	145.134	53.553	1.046.636
TOTALE	739.243	633.049	239.544	85.741	1.697.577

Tavola 2.59 - Giornate di lavoro aziendale per categoria di altra manodopera aziendale, forma di conduzione, zona altimetrica e sesso

	ALTRA MANODOPERA AZIENDALE				
FORME DI CONDUZIONE	DIRIGENTI E IMPIEGATI		OPERAI ED ASSIMILATI		Totale
ZONE ALTIMETRICHE	A tempo indeterminato	A tempo determinato	A tempo indeterminato	A tempo determinato	
TOTALE					
FORME DI CONDUZIONE					
Conduzione diretta del coltivatore	14.797	7.360	87.031	91.895	201.083
Con manodopera familiare prevalente	3.553	3.014	33.091	41.068	80.726
Con manodopera extrafamiliare prevalente	11.244	4.346	53.940	50.827	120.357
Conduzione con salariati	87.193	8.935	168.075	153.527	417.730
Altra forma di conduzione	11	11	-	-	22
TOTALE	102.001	16.306	255.106	245.422	618.835
ZONE ALTIMETRICHE					
Montagna	3.894	951	5.839	13.680	24.364
Collina	15.177	3.232	49.416	37.848	105.673
Pianura	82.930	12.123	199.851	193.894	488.798
TOTALE	102.001	16.306	255.106	245.422	618.835
MASCHI					
FORME DI CONDUZIONE					
Conduzione diretta del coltivatore	6.974	4.462	76.535	42.850	130.821
Con manodopera familiare prevalente	2.521	1.971	26.035	15.685	46.212
Con manodopera extrafamiliare prevalente	4.453	2.491	50.500	27.165	84.609
Conduzione con salariati	60.013	5.690	150.749	84.464	300.916
Altra forma di conduzione	1	11	-	-	12
TOTALE	66.988	10.163	227.284	127.314	431.749
ZONE ALTIMETRICHE					
Montagna	3.208	898	4.750	10.667	19.523
Collina	10.294	2.313	39.753	19.186	71.546
Pianura	53.486	6.952	182.781	97.461	340.680
TOTALE	66.988	10.163	227.284	127.314	431.749
FEMMINE					
FORME DI CONDUZIONE					
Conduzione diretta del coltivatore	7.823	2.898	10.496	49.045	70.262
Con manodopera familiare prevalente	1.032	1.043	7.056	25.383	34.514
Con manodopera extrafamiliare prevalente	6.791	1.855	3.440	23.662	35.748
Conduzione con salariati	27.180	3.245	17.326	69.063	116.814
Altra forma di conduzione	10	-	-	-	10
TOTALE	35.013	6.143	27.822	118.108	187.086
ZONE ALTIMETRICHE					
Montagna	686	53	1.089	3.013	4.841
Collina	4.883	919	9.663	18.662	34.127
Pianura	29.444	5.171	17.070	96.433	148.118
TOTALE	35.013	6.143	27.822	118.108	187.086

Tavola 2.60 - Componenti della manodopera familiare per categoria, classe di superficie totale, classe di superficie agricola utilizzata (SAU) e sesso

		FAMILIARI E PARENTI DEL CONDUTTORE					
CLASSI DI SUPERFICIE TOTALE CLASSI DI SAU	Conduttore	CONIUGE		ALTRI FAMILIARI DEL CONDUTTORE		Parenti del conduttore	Totale
		Totale	Di cui che lavora in azienda	Totale	Di cui che lavorano in azienda		
TOTALE							
CLASSI DI SUPERFICIE TOTALE (in ettari)							
Senza superficie	13	7	4	14	3	1	35
Meno di 1 ettaro	6.757	4.223	2.180	5.604	750	458	17.042
1 -- 2	6.466	4.044	2.175	5.616	948	489	16.615
2 -- 3	4.334	2.712	1.640	4.022	840	395	11.463
3 -- 5	5.461	3.544	2.404	5.368	1.286	637	15.010
5 -- 10	5.455	3.597	2.544	6.232	1.871	804	16.088
10 -- 20	3.448	2.341	1.775	4.753	1.725	650	11.192
20 -- 30	1.177	795	580	1.957	782	282	4.211
30 -- 50	789	530	378	1.368	540	270	2.957
50 -- 100	460	308	207	804	353	207	1.779
100 ed oltre	171	104	60	237	90	118	630
TOTALE	34.531	22.205	13.947	35.975	9.188	4.311	97.022
CLASSI DI SAU (in ettari)							
Senza superficie	612	357	122	530	44	45	1.544
Meno di 1 ettaro	8.915	5.577	3.073	7.534	1.196	654	22.680
1 -- 2	6.440	4.032	2.242	5.773	1.146	521	16.766
2 -- 3	4.155	2.615	1.629	4.013	868	423	11.206
3 -- 5	4.866	3.168	2.187	4.933	1.283	604	13.571
5 -- 10	4.639	3.074	2.213	5.483	1.710	742	13.938
10 -- 20	2.799	1.951	1.485	4.092	1.481	562	9.404
20 -- 30	952	657	466	1.618	641	253	3.480
30 -- 50	657	443	314	1.152	455	221	2.473
50 -- 100	376	255	171	677	296	184	1.492
100 ed oltre	120	76	45	170	68	102	468
TOTALE	34.531	22.205	13.947	35.975	9.188	4.311	97.022
MASCHI							
CLASSI DI SUPERFICIE TOTALE (in ettari)							
Senza superficie	11	2	2	7	2	1	21
Meno di 1 ettaro	4.582	878	581	2.979	528	351	8.790
1 -- 2	4.163	1.104	787	3.023	682	370	8.660
2 -- 3	2.581	954	740	2.186	633	298	6.019
3 -- 5	3.204	1.394	1.171	2.908	933	510	8.016
5 -- 10	3.412	1.351	1.171	3.365	1.292	591	8.719
10 -- 20	2.517	664	561	2.507	1.132	436	6.124
20 -- 30	974	132	107	1.089	508	185	2.380
30 -- 50	697	58	51	755	375	170	1.680
50 -- 100	399	39	27	468	261	153	1.059
100 ed oltre	142	15	8	128	65	80	365
TOTALE	22.682	6.591	5.206	19.415	6.411	3.145	51.833
CLASSI DI SAU (in ettari)							
Senza superficie	417	89	59	294	37	34	834
Meno di 1 ettaro	6.072	1.199	847	3.999	842	505	11.775
1 -- 2	3.985	1.227	896	3.151	835	385	8.748
2 -- 3	2.418	996	785	2.131	625	326	5.871
3 -- 5	2.868	1.282	1.092	2.678	910	489	7.317
5 -- 10	3.001	1.108	955	2.973	1.185	521	7.603
10 -- 20	2.086	521	443	2.154	969	372	5.133
20 -- 30	815	85	66	921	425	166	1.987
30 -- 50	586	45	38	631	311	141	1.403
50 -- 100	334	27	19	381	220	139	881
100 ed oltre	100	12	6	102	52	67	281
TOTALE	22.682	6.591	5.206	19.415	6.411	3.145	51.833

Tavola 2.60 segue - Componenti della manodopera familiare per categoria, classe di superficie totale, classe di superficie agricola utilizzata (SAU) e sesso

		FAMILIARI E PARENTI DEL CONDUTTORE					
CLASSI DI SUPERFICIE TOTALE CLASSI DI SAU	Conduttore	CONIUGE		ALTRI FAMILIARI DEL CONDUTTORE		Parenti del conduttore	Totale
		Totale	Di cui che lavora in azienda	Totale	Di cui che lavorano in azienda		
FEMMINE							
CLASSI DI SUPERFICIE TOTALE (in ettari)							
Senza superficie	2	5	2	7	1	-	14
Meno di 1 ettaro	2.175	3.345	1.599	2.625	222	107	8.252
1 -- 2	2.303	2.940	1.388	2.593	266	119	7.955
2 -- 3	1.753	1.758	900	1.836	207	97	5.444
3 -- 5	2.257	2.150	1.233	2.460	353	127	6.994
5 -- 10	2.043	2.246	1.373	2.867	579	213	7.369
10 -- 20	931	1.677	1.214	2.246	593	214	5.068
20 -- 30	203	663	473	868	274	97	1.831
30 -- 50	92	472	327	613	165	100	1.277
50 -- 100	61	269	180	336	92	54	720
100 ed oltre	29	89	52	109	25	38	265
TOTALE	11.849	15.614	8.741	16.560	2.777	1.166	45.189
CLASSI DI SAU (in ettari)							
Senza superficie	195	268	63	236	7	11	710
Meno di 1 ettaro	2.843	4.378	2.226	3.535	354	149	10.905
1 -- 2	2.455	2.805	1.346	2.622	311	136	8.018
2 -- 3	1.737	1.619	844	1.882	243	97	5.335
3 -- 5	1.998	1.886	1.095	2.255	373	115	6.254
5 -- 10	1.638	1.966	1.258	2.510	525	221	6.335
10 -- 20	713	1.430	1.042	1.938	512	190	4.271
20 -- 30	137	572	400	697	216	87	1.493
30 -- 50	71	398	276	521	144	80	1.070
50 -- 100	42	228	152	296	76	45	611
100 ed oltre	20	64	39	68	16	35	187
TOTALE	11.849	15.614	8.741	16.560	2.777	1.166	45.189

Tavola 2.61 - Persone per categoria di altra manodopera aziendale, classe di superficie totale, classe di superficie agricola utilizzata (SAU) e sesso

ALTRA MANODOPERA AZIENDALE					
CLASSI DI SUPERFICIE TOTALE CLASSI DI SAU	DIRIGENTI E IMPIEGATI		OPERAI ED ASSIMILATI		Totale
	A tempo indeterminato	A tempo determinato	A tempo indeterminato	A tempo determinato	
TOTALE					
CLASSI DI SUPERFICIE TOTALE (in ettari)					
Senza superficie	3	-	2	8	13
Meno di 1 ettaro	22	8	21	75	126
1 -- 2	42	10	30	88	170
2 -- 3	27	4	22	156	209
3 -- 5	39	8	51	146	244
5 -- 10	33	40	60	426	559
10 -- 20	56	40	122	740	958
20 -- 30	39	20	65	614	738
30 -- 50	56	43	131	668	898
50 -- 100	105	82	197	1.123	1.507
100 ed oltre	238	195	419	1.525	2.377
TOTALE	660	450	1.120	5.569	7.799
CLASSI DI SAU (in ettari)					
Senza superficie	39	7	35	50	131
Meno di 1 ettaro	39	11	49	176	275
1 -- 2	44	19	37	87	187
2 -- 3	39	4	41	157	241
3 -- 5	25	6	40	94	165
5 -- 10	48	48	82	584	762
10 -- 20	44	81	112	825	1.062
20 -- 30	48	21	89	483	641
30 -- 50	84	64	132	843	1.123
50 -- 100	70	125	162	1.213	1.570
100 ed oltre	180	64	341	1.057	1.642
TOTALE	660	450	1.120	5.569	7.799
MASCHI					
CLASSI DI SUPERFICIE TOTALE (in ettari)					
Senza superficie	2	-	1	3	6
Meno di 1 ettaro	22	6	14	46	88
1 -- 2	37	8	19	71	135
2 -- 3	22	4	18	125	169
3 -- 5	30	6	33	79	148
5 -- 10	23	22	43	177	265
10 -- 20	44	22	102	312	480
20 -- 30	25	12	60	287	384
30 -- 50	34	27	121	331	513
50 -- 100	69	52	168	562	851
100 ed oltre	171	165	405	833	1.574
TOTALE	479	324	984	2.826	4.613
CLASSI DI SAU (in ettari)					
Senza superficie	30	7	32	40	109
Meno di 1 ettaro	35	8	35	128	206
1 -- 2	38	12	21	71	142
2 -- 3	29	3	31	97	160
3 -- 5	21	5	30	52	108
5 -- 10	33	28	68	253	382
10 -- 20	33	55	99	368	555
20 -- 30	31	13	71	217	332
30 -- 50	52	46	120	381	599
50 -- 100	47	111	147	650	955
100 ed oltre	130	36	330	569	1.065
TOTALE	479	324	984	2.826	4.613

Tavola 2.61 segue - Persone per categoria di altra manodopera aziendale, classe di superficie totale, classe di superficie agricola utilizzata (SAU) e sesso

	ALTRA MANODOPERA AZIENDALE				
CLASSI DI SUPERFICIE TOTALE CLASSI DI SAU	DIRIGENTI E IMPIEGATI		OPERAI ED ASSIMILATI		Totale
	A tempo indeterminato	A tempo determinato	A tempo indeterminato	A tempo determinato	
FEMMINE					
CLASSI DI SUPERFICIE TOTALE (in ettari)					
Senza superficie	1	-	1	5	7
Meno di 1 ettaro	-	2	7	29	38
1 -- 2	5	2	11	17	35
2 -- 3	5	-	4	31	40
3 -- 5	9	2	18	67	96
5 -- 10	10	18	17	249	294
10 -- 20	12	18	20	428	478
20 -- 30	14	8	5	327	354
30 -- 50	22	16	10	337	385
50 -- 100	36	30	29	561	656
100 ed oltre	67	30	14	692	803
TOTALE	181	126	136	2.743	3.186
CLASSI DI SAU (in ettari)					
Senza superficie	9	-	3	10	22
Meno di 1 ettaro	4	3	14	48	69
1 -- 2	6	7	16	16	45
2 -- 3	10	1	10	60	81
3 -- 5	4	1	10	42	57
5 -- 10	15	20	14	331	380
10 -- 20	11	26	13	457	507
20 -- 30	17	8	18	266	309
30 -- 50	32	18	12	462	524
50 -- 100	23	14	15	563	615
100 ed oltre	50	28	11	488	577
TOTALE	181	126	136	2.743	3.186

Tavola 2.62 - Persone per categoria di manodopera familiare, forma di conduzione, zona altimetrica e sesso

		FAMILIARI E PARENTI DEL CONDUTTORE					
FORME DI CONDUZIONE ZONE ALTIMETRICHE	Conduttore	CONIUGE		ALTRI FAMILIARI DEL CONDUTTORE		Parenti del conduttore	Totale
		Totale	Di cui che lavora in azienda	Totale	Di cui che lavorano in azienda		
TOTALE							
FORME DI CONDUZIONE							
Conduzione diretta del coltivatore	29.808	19.775	13.271	32.477	8.916	4.159	86.219
<i>Con solo manodopera familiare</i>	29.068	19.283	12.945	31.379	8.440	3.918	83.648
<i>Con manodopera familiare prevalente</i>	579	393	281	938	423	209	2.119
<i>Con manodopera extrafamiliare prevalente</i>	161	99	45	160	53	32	452
Conduzione con salariati	4.716	2.426	674	3.494	271	151	10.787
Conduzione a colonia parziaria appoderata	7	4	2	4	1	1	16
TOTALE	34.531	22.205	13.947	35.975	9.188	4.311	97.022
ZONE ALTIMETRICHE							
Montagna	1.488	876	743	1.641	808	229	4.234
Collina	7.573	4.640	3.203	7.034	2.307	1.073	20.320
Pianura	25.470	16.689	10.001	27.300	6.073	3.009	72.468
TOTALE	34.531	22.205	13.947	35.975	9.188	4.311	97.022
MASCHI							
FORME DI CONDUZIONE							
Conduzione diretta del coltivatore	20.092	5.841	4.932	17.569	6.233	3.048	46.550
<i>Con solo manodopera familiare</i>	19.485	5.772	4.885	16.980	5.948	2.914	45.151
<i>Con manodopera familiare prevalente</i>	486	51	39	509	252	114	1.160
<i>Con manodopera extrafamiliare prevalente</i>	121	18	8	80	33	20	239
Conduzione con salariati	2.586	750	274	1.844	177	97	5.277
Conduzione a colonia parziaria appoderata	4	-	-	2	1	-	6
TOTALE	22.682	6.591	5.206	19.415	6.411	3.145	51.833
ZONE ALTIMETRICHE							
Montagna	833	422	380	944	530	126	2.325
Collina	4.801	1.558	1.279	3.857	1.585	751	10.967
Pianura	17.048	4.611	3.547	14.614	4.296	2.268	38.541
TOTALE	22.682	6.591	5.206	19.415	6.411	3.145	51.833
FEMMINE							
FORME DI CONDUZIONE							
Conduzione diretta del coltivatore	9.716	13.934	8.339	14.908	2.683	1.111	39.669
<i>Con solo manodopera familiare</i>	9.583	13.511	8.060	14.399	2.492	1.004	38.497
<i>Con manodopera familiare prevalente</i>	93	342	242	429	171	95	959
<i>Con manodopera extrafamiliare prevalente</i>	40	81	37	80	20	12	213
Conduzione con salariati	2.130	1.676	400	1.650	94	54	5.510
Conduzione a colonia parziaria appoderata	3	4	2	2	-	1	10
TOTALE	11.849	15.614	8.741	16.560	2.777	1.166	45.189
ZONE ALTIMETRICHE							
Montagna	655	454	363	697	278	103	1.909
Collina	2.772	3.082	1.924	3.177	722	322	9.353
Pianura	8.422	12.078	6.454	12.686	1.777	741	33.927
TOTALE	11.849	15.614	8.741	16.560	2.777	1.166	45.189

Tavola 2.63 - Persone per categoria di altra manodopera aziendale, forma di conduzione, zona altimetrica e sesso

	ALTRA MANODOPERA AZIENDALE				
FORME DI CONDUZIONE ZONE ALTIMETRICHE	DIRIGENTI E IMPIEGATI		OPERAI ED ASSIMILATI		Totale
	A tempo indeterminato	A tempo determinato	A tempo indeterminato	A tempo determinato	
TOTALE					
FORME DI CONDUZIONE					
Conduzione diretta del coltivatore	66	171	405	2.939	3.581
Con manodopera familiare prevalente	18	126	177	1.662	1.983
Con manodopera extrafamiliare prevalente	48	45	228	1.277	1.598
Conduzione con salariati	592	277	715	2.630	4.214
Altra forma di conduzione	2	2	-	-	4
TOTALE	660	450	1.120	5.569	7.799
ZONE ALTIMETRICHE					
Montagna	69	52	31	186	338
Collina	92	107	238	815	1.252
Pianura	499	291	851	4.568	6.209
TOTALE	660	450	1.120	5.569	7.799
MASCHI					
FORME DI CONDUZIONE					
Conduzione diretta del coltivatore	29	99	344	1.412	1.884
Con manodopera familiare prevalente	11	74	131	717	933
Con manodopera extrafamiliare prevalente	18	25	213	695	951
Conduzione con salariati	449	223	640	1.414	2.726
Altra forma di conduzione	1	2	-	-	3
TOTALE	479	324	984	2.826	4.613
ZONE ALTIMETRICHE					
Montagna	55	48	25	138	266
Collina	66	83	190	418	757
Pianura	358	193	769	2.270	3.590
TOTALE	479	324	984	2.826	4.613
FEMMINE					
FORME DI CONDUZIONE					
Conduzione diretta del coltivatore	37	72	61	1.527	1.697
Con manodopera familiare prevalente	7	52	46	945	1.050
Con manodopera extrafamiliare prevalente	30	20	15	582	647
Conduzione con salariati	143	54	75	1.216	1.488
Altra forma di conduzione	1	-	-	-	1
TOTALE	181	126	136	2.743	3.186
ZONE ALTIMETRICHE					
Montagna	14	4	6	48	72
Collina	26	24	48	397	495
Pianura	141	98	82	2.298	2.619
TOTALE	181	126	136	2.743	3.186

Tavola 2.64 - Componenti la famiglia del conduttore per numero di componenti, classe di superficie agricola utilizzata (SAU) , classe di giornate di lavoro aziendale e sesso

CLASSI DI SAU CLASSI DI GIORNATE DI LAVORO AZIENDALE	NUMERO DI COMPONENTI							Totale
	1	2	3	4	5	6 ED OLTRE		
						Famiglie	Componenti	
TOTALE								
CLASSI DI SAU (in ettari)								
Senza superficie	165	376	339	456	145	3	18	1.499
Meno di 1 ettaro	1.982	6.480	5.505	5.384	2.150	82	525	22.026
1 -- 2	1.375	4.540	4.032	4.196	1.640	74	462	16.245
2 -- 3	846	2.718	2.790	2.908	1.230	47	291	10.783
3 -- 5	841	3.372	3.225	3.612	1.370	87	547	12.967
5 -- 10	660	2.914	3.258	3.876	1.760	115	728	13.196
10 -- 20	291	1.396	2.154	2.660	1.410	145	931	8.842
20 -- 30	79	398	696	1.020	635	60	399	3.227
30 -- 50	75	250	405	704	510	44	308	2.252
50 -- 100	43	130	225	424	300	27	186	1.308
100 ed oltre	29	42	60	112	75	7	48	366
TOTALE	6.386	22.616	22.689	25.352	11.225	691	4.443	92.711
CLASSI DI GIORNATE DI LAVORO AZIENDALE								
Meno di 50	4.498	16.017	16.601	19.553	8.696	239	3.255	68.620
50 -- 100	673	2.397	1.875	1.570	610	58	259	7.384
100 -- 200	541	2.082	1.797	1.602	632	79	254	6.908
200 -- 300	293	932	942	962	402	91	201	3.732
300 -- 500	381	1.188	1.474	1.665	885	224	474	6.067
500 -- 1000	-	-	-	-	-	-	-	-
1000 -- 2500	-	-	-	-	-	-	-	-
2500 ed oltre	-	-	-	-	-	-	-	-
TOTALE	6.386	22.616	22.689	25.352	11.225	691	4.443	92.711
MASCHI								
CLASSI DI SAU (in ettari)								
Senza superficie	96	183	179	247	85	3	10	800
Meno di 1 ettaro	1.016	3.245	2.876	2.801	1.072	82	260	11.270
1 -- 2	687	2.290	2.156	2.186	809	74	235	8.363
2 -- 3	474	1.331	1.471	1.530	602	47	137	5.545
3 -- 5	497	1.717	1.737	1.894	709	87	274	6.828
5 -- 10	447	1.517	1.783	2.078	883	115	374	7.082
10 -- 20	228	733	1.193	1.419	711	145	477	4.761
20 -- 30	58	218	406	565	364	60	210	1.821
30 -- 50	65	144	237	392	264	44	160	1.262
50 -- 100	38	73	129	242	157	27	103	742
100 ed oltre	24	23	39	62	37	7	29	214
TOTALE	3.630	11.474	12.206	13.416	5.693	691	2.269	48.688
CLASSI DI GIORNATE DI LAVORO AZIENDALE								
Meno di 50	2.197	7.122	8.233	9.798	4.113	239	1.542	33.005
50 -- 100	473	1.549	1.211	1.002	395	58	166	4.796
100 -- 200	393	1.361	1.105	916	344	79	131	4.250
200 -- 300	237	620	644	584	251	91	111	2.447
300 -- 500	330	822	1.013	1.116	590	224	319	4.190
500 -- 1000	-	-	-	-	-	-	-	-
1000 -- 2500	-	-	-	-	-	-	-	-
2500 ed oltre	-	-	-	-	-	-	-	-
TOTALE	3.630	11.474	12.206	13.416	5.693	691	2.269	48.688

Tavola 2.64 segue - Componenti la famiglia del conduttore per numero di componenti , classe di superficie agricola utilizzata (SAU), classe di giornate di lavoro aziendale e sesso

CLASSI DI SAU CLASSI DI GIORNATE DI LAVORO AZIENDALE	NUMERO DI COMPONENTI							Totale
	1	2	3	4	5	6 ED OLTRE		
						Famiglie	Componenti	
FEMMINE								
CLASSI DI SAU (in ettari)								
Senza superficie	69	193	160	209	60	3	8	699
Meno di 1 ettaro	966	3.235	2.629	2.583	1.078	82	265	10.756
1 -- 2	688	2.250	1.876	2.010	831	74	227	7.882
2 -- 3	372	1.387	1.319	1.378	628	47	154	5.238
3 -- 5	344	1.655	1.488	1.718	661	87	273	6.139
5 -- 10	213	1.397	1.475	1.798	877	115	354	6.114
10 -- 20	63	663	961	1.241	699	145	454	4.081
20 -- 30	21	180	290	455	271	60	189	1.406
30 -- 50	10	106	168	312	246	44	148	990
50 -- 100	5	57	96	182	143	27	83	566
100 ed oltre	5	19	21	50	38	7	19	152
TOTALE	2.756	11.142	10.483	11.936	5.532	691	2.174	44.023
CLASSI DI GIORNATE DI LAVORO AZIENDALE								
Meno di 50	2.301	8.895	8.368	9.755	4.583	239	1.713	35.615
50 -- 100	200	848	664	568	215	58	93	2.588
100 -- 200	148	721	692	686	288	79	123	2.658
200 -- 300	56	312	298	378	151	91	90	1.285
300 -- 500	51	366	461	549	295	224	155	1.877
500 -- 1000	-	-	-	-	-	-	-	-
1000 -- 2500	-	-	-	-	-	-	-	-
2500 ed oltre	-	-	-	-	-	-	-	-
TOTALE	2.756	11.142	10.483	11.936	5.532	691	2.174	44.023

Tavola 2.65 - Componenti la famiglia del conduttore per numero di componenti, forma di conduzione, zona altimetrica e sesso

FORME DI CONDUZIONE ZONE ALTIMETRICHE	NUMERO DI COMPONENTI							Totale
	1	2	3	4	5	6 ED OLTRE		
						Famiglie	Componenti	
TOTALE								
FORME DI CONDUZIONE								
Conduzione diretta del coltivatore	4.888	19.480	20.151	22.888	10.385	664	4.268	82.060
Con solo manodopera familiare	4.787	19.166	19.641	22.076	9.990	634	4.070	79.730
Con manodopera familiare prevalente	60	224	423	692	325	28	186	1.910
Con manodopera extrafamiliare prevalente	41	90	87	120	70	2	12	420
Conduzione con salariati	1.495	3.132	2.535	2.464	835	27	175	10.636
Conduzione a colonia parziaria appoderata	3	4	3	-	5	-	-	15
TOTALE	6.386	22.616	22.689	25.352	11.225	691	4.443	92.711
ZONE ALTIMETRICHE								
Montagna	260	952	1.107	1.068	430	30	188	4.005
Collina	1.674	5.104	4.764	5.004	1.960	116	741	19.247
Pianura	4.452	16.560	16.818	19.280	8.835	545	3.514	69.459
TOTALE	6.386	22.616	22.689	25.352	11.225	691	4.443	92.711
MASCHI								
FORME DI CONDUZIONE								
Conduzione diretta del coltivatore	3.025	9.970	10.912	12.149	5.276	664	2.170	43.502
Con solo manodopera familiare	2.952	9.813	10.632	11.703	5.071	634	2.066	42.237
Con manodopera familiare prevalente	46	112	235	387	168	28	98	1.046
Con manodopera extrafamiliare prevalente	27	45	45	59	37	2	6	219
Conduzione con salariati	605	1.502	1.293	1.267	414	27	99	5.180
Conduzione a colonia parziaria appoderata	-	2	1	-	3	-	-	6
TOTALE	3.630	11.474	12.206	13.416	5.693	691	2.269	48.688
ZONE ALTIMETRICHE								
Montagna	176	505	613	572	234	30	99	2.199
Collina	1.020	2.583	2.562	2.684	982	116	385	10.216
Pianura	2.434	8.386	9.031	10.160	4.477	545	1.785	36.273
TOTALE	3.630	11.474	12.206	13.416	5.693	691	2.269	48.688
FEMMINE								
FORME DI CONDUZIONE								
Conduzione diretta del coltivatore	1.863	9.510	9.239	10.739	5.109	664	2.098	38.558
Con solo manodopera familiare	1.835	9.353	9.009	10.373	4.919	634	2.004	37.493
Con manodopera familiare prevalente	14	112	188	305	157	28	88	864
Con manodopera extrafamiliare prevalente	14	45	42	61	33	2	6	201
Conduzione con salariati	890	1.630	1.242	1.197	421	27	76	5.456
Conduzione a colonia parziaria appoderata	3	2	2	-	2	-	-	9
TOTALE	2.756	11.142	10.483	11.936	5.532	691	2.174	44.023
ZONE ALTIMETRICHE								
Montagna	84	447	494	496	196	30	89	1.806
Collina	654	2.521	2.202	2.320	978	116	356	9.031
Pianura	2.018	8.174	7.787	9.120	4.358	545	1.729	33.186
TOTALE	2.756	11.142	10.483	11.936	5.532	691	2.174	44.023

Tavola 2.66 - Componenti la famiglia e parenti del conduttore con attività lavorativa esercitata esclusivamente o prevalentemente presso l'azienda o fuori l'azienda per settore di attività economica, classe di superficie agricola utilizzata (SAU) e forma di conduzione

CLASSI DI SAU FORME DI CONDUZIONE	Esclusivamente presso l'azienda	PREVALENTEMENTE PRESSO L'AZIENDA					Totale
		In agricoltura	Nell'industria	Nel commercio, pubblici esercizi e alberghi	Nei servizi (esclusa la Pubblica Ammin.)	Nella Pubblica Ammin.	
CONDUTTORE							
CLASSI DI SAU (in ettari)							
Senza superficie	396	1	-	-	-	-	1
Meno di 1 ettaro	6.817	3	3	6	4	2	18
1 -- 2	5.103	4	4	3	2	2	15
2 -- 3	3.299	3	7	2	8	-	20
3 -- 5	4.027	14	2	12	6	-	34
5 -- 10	3.979	15	8	10	13	4	50
10 -- 20	2.473	32	12	10	10	1	65
20 -- 30	835	26	-	2	2	1	31
30 -- 50	542	47	1	4	1	2	55
50 -- 100	328	22	1	2	3	-	28
100 ed oltre	94	4	2	-	1	1	8
TOTALE	27.893	171	40	51	50	13	325
FORME DI CONDUZIONE							
Conduzione diretta del coltivatore	24.212	164	36	48	50	13	311
Con solo manodopera familiare	23.564	155	33	42	45	11	286
Con manodopera familiare prevalente	527	7	1	4	3	1	16
Con manodopera extrafamiliare prevalente	121	2	2	2	2	1	9
Conduzione con salariati	3.674	7	4	3	-	-	14
Conduzione a colonia parziaria appoderata	7	-	-	-	-	-	-
TOTALE	27.893	171	40	51	50	13	325
CONIUGE							
CLASSI DI SAU (in ettari)							
Senza superficie	73	-	-	-	-	-	-
Meno di 1 ettaro	2.516	1	-	2	2	-	5
1 -- 2	1.805	-	2	-	-	-	2
2 -- 3	1.312	-	1	-	1	1	3
3 -- 5	1.733	2	1	1	2	-	6
5 -- 10	1.723	2	2	2	2	-	8
10 -- 20	1.193	3	5	2	2	-	12
20 -- 30	395	3	-	-	2	-	5
30 -- 50	274	4	-	-	-	1	5
50 -- 100	148	1	-	1	-	-	2
100 ed oltre	41	-	-	-	-	-	-
TOTALE	11.213	16	11	8	11	2	48
FORME DI CONDUZIONE							
Conduzione diretta del coltivatore	10.680	13	11	8	11	2	45
Con solo manodopera familiare	10.403	10	11	6	10	2	39
Con manodopera familiare prevalente	241	3	-	1	1	-	5
Con manodopera extrafamiliare prevalente	36	-	-	1	-	-	1
Conduzione con salariati	531	3	-	-	-	-	3
Conduzione a colonia parziaria appoderata	2	-	-	-	-	-	-
TOTALE	11.213	16	11	8	11	2	48

Tavola 2.66 segue - Componenti la famiglia e parenti del conduttore con attività lavorativa esercitata esclusivamente o prevalentemente presso l'azienda o fuori l'azienda per settore di attività economica, classe di superficie agricola utilizzata (SAU) e forma di conduzione

CLASSI DI SAU FORME DI CONDUZIONE	Esclusivamente presso l'azienda	PREVALENTEMENTE PRESSO L'AZIENDA					Totale
		In agricoltura	Nell'industria	Nel commercio, pubblici esercizi e alberghi	Nei servizi (esclusa la Pubblica Ammin.)	Nella Pubblica Ammin.	
ALTRI FAMILIARI CHE LAVORANO IN AZIENDA							
CLASSI DI SAU (in ettari)							
Senza superficie	19	-	-	-	-	-	-
Meno di 1 ettaro	528	1	-	-	-	1	2
1 -- 2	507	-	-	1	-	1	2
2 -- 3	343	1	2	1	1	2	7
3 -- 5	616	1	4	2	-	1	8
5 -- 10	891	5	8	5	3	3	24
10 -- 20	1.041	8	5	3	3	1	20
20 -- 30	510	6	2	-	1	-	9
30 -- 50	388	8	-	2	4	-	14
50 -- 100	255	7	1	-	-	-	8
100 ed oltre	56	2	2	-	-	-	4
TOTALE	5.154	39	24	14	12	9	98
FORME DI CONDUZIONE							
Conduzione diretta del coltivatore	4.999	36	24	14	12	9	95
Con solo manodopera familiare	4.598	33	23	12	11	9	88
Con manodopera familiare prevalente	362	2	1	1	1	-	5
Con manodopera extrafamiliare prevalente	39	1	-	1	-	-	2
Conduzione con salariati	154	3	-	-	-	-	3
Conduzione a colonia parziaria appoderata	1	-	-	-	-	-	-
TOTALE	5.154	39	24	14	12	9	98
PARENTI							
CLASSI DI SAU (in ettari)							
Senza superficie	12	-	-	-	-	-	-
Meno di 1 ettaro	325	-	-	-	-	-	-
1 -- 2	213	2	1	-	-	-	3
2 -- 3	174	-	1	-	1	1	3
3 -- 5	247	1	2	-	-	-	3
5 -- 10	334	-	2	1	1	-	4
10 -- 20	336	3	-	1	1	-	5
20 -- 30	187	5	-	1	-	-	6
30 -- 50	182	7	-	-	-	-	7
50 -- 100	149	4	-	-	-	-	4
100 ed oltre	83	-	-	-	-	-	-
TOTALE	2.242	22	6	3	3	1	35
FORME DI CONDUZIONE							
Conduzione diretta del coltivatore	2.153	21	6	3	3	1	34
Con solo manodopera familiare	1.964	20	6	3	3	1	33
Con manodopera familiare prevalente	165	1	-	-	-	-	1
Con manodopera extrafamiliare prevalente	24	-	-	-	-	-	-
Conduzione con salariati	89	1	-	-	-	-	1
Conduzione a colonia parziaria appoderata	-	-	-	-	-	-	-
TOTALE	2.242	22	6	3	3	1	35

Tavola 2.66 segue - Componenti la famiglia e parenti del conduttore con attività lavorativa esercitata esclusivamente o prevalentemente presso l'azienda o fuori l'azienda per settore di attività economica, classe di superficie agricola utilizzata (SAU) e forma di conduzione

CLASSI DI SAU FORME DI CONDUZIONE	PREVALENTEMENTE FUORI L'AZIENDA					Totale
	In agricoltura	Nell'industria	Nel commercio, pubblici esercizi e alberghi	Nei servizi (esclusa la Pubblica Ammin.)	Nella Pubblica Ammin.	
CONDUTTORE						
CLASSI DI SAU (in ettari)						
Senza superficie	14	83	41	59	18	215
Meno di 1 ettaro	85	931	396	517	151	2.080
1 -- 2	70	597	234	310	111	1.322
2 -- 3	66	373	152	191	54	836
3 -- 5	66	334	149	181	75	805
5 -- 10	74	239	113	136	48	610
10 -- 20	51	67	61	62	20	261
20 -- 30	28	19	14	21	4	86
30 -- 50	33	11	7	7	2	60
50 -- 100	7	6	3	4	-	20
100 ed oltre	5	8	1	3	1	18
TOTALE	499	2.668	1.171	1.491	484	6.313
FORME DI CONDUZIONE						
Conduzione diretta del coltivatore	434	2.266	947	1.224	414	5.285
Con solo manodopera familiare	419	2.246	935	1.212	406	5.218
Con manodopera familiare prevalente	7	10	7	6	6	36
Con manodopera extrafamiliare prevalente	8	10	5	6	2	31
Conduzione con salariati	65	402	224	267	70	1.028
Conduzione a colonia parziaria appoderata	-	-	-	-	-	-
TOTALE	499	2.668	1.171	1.491	484	6.313
CONIUGE						
CLASSI DI SAU (in ettari)						
Senza superficie	4	19	12	12	2	49
Meno di 1 ettaro	19	216	105	150	62	552
1 -- 2	18	191	77	101	48	435
2 -- 3	23	136	53	72	30	314
3 -- 5	25	180	60	129	54	448
5 -- 10	39	207	82	110	44	482
10 -- 20	23	97	50	76	34	280
20 -- 30	9	14	17	13	13	66
30 -- 50	5	9	7	9	5	35
50 -- 100	4	5	3	8	1	21
100 ed oltre	-	2	-	2	-	4
TOTALE	169	1.076	466	682	293	2.686
FORME DI CONDUZIONE						
Conduzione diretta del coltivatore	167	1.007	434	657	281	2.546
Con solo manodopera familiare	158	1.002	424	650	269	2.503
Con manodopera familiare prevalente	7	4	7	5	12	35
Con manodopera extrafamiliare prevalente	2	1	3	2	-	8
Conduzione con salariati	2	69	32	25	12	140
Conduzione a colonia parziaria appoderata	-	-	-	-	-	-
TOTALE	169	1.076	466	682	293	2.686

Tavola 2.66 segue - Componenti la famiglia e parenti del conduttore con attività lavorativa esercitata esclusivamente o prevalentemente presso l'azienda o fuori l'azienda per settore di attività economica, classe di superficie agricola utilizzata (SAU) e forma di conduzione

CLASSI DI SAU FORME DI CONDUZIONE	PREVALENTEMENTE FUORI L'AZIENDA					Totale
	In agricoltura	Nell'industria	Nel commercio, pubblici esercizi e alberghi	Nei servizi (esclusa la Pubblica Ammin.)	Nella Pubblica Ammin.	
ALTRI FAMILIARI CHE LAVORANO IN AZIENDA						
CLASSI DI SAU (in ettari)						
Senza superficie	1	12	5	7	-	25
Meno di 1 ettaro	30	373	97	133	33	666
1 -- 2	40	325	73	138	61	637
2 -- 3	20	296	61	102	39	518
3 -- 5	45	345	85	135	49	659
5 -- 10	74	389	107	151	74	795
10 -- 20	38	168	67	113	34	420
20 -- 30	15	52	22	25	8	122
30 -- 50	10	17	9	11	6	53
50 -- 100	7	15	3	6	2	33
100 ed oltre	3	2	2	-	1	8
TOTALE	283	1.994	531	821	307	3.936
FORME DI CONDUZIONE						
Conduzione diretta del coltivatore	276	1.931	520	797	298	3.822
Con solo manodopera familiare	264	1.908	511	778	293	3.754
Con manodopera familiare prevalente	10	18	5	18	5	56
Con manodopera extrafamiliare prevalente	2	5	4	1	-	12
Conduzione con salariati	7	63	11	24	9	114
Conduzione a colonia parziaria appoderata	-	-	-	-	-	-
TOTALE	283	1.994	531	821	307	3.936
PARENTI						
CLASSI DI SAU (in ettari)						
Senza superficie	1	16	4	7	5	33
Meno di 1 ettaro	29	152	38	76	34	329
1 -- 2	20	147	33	68	37	305
2 -- 3	21	108	32	53	32	246
3 -- 5	25	170	39	93	27	354
5 -- 10	37	172	62	80	53	404
10 -- 20	29	94	27	49	22	221
20 -- 30	13	16	11	16	4	60
30 -- 50	8	10	4	9	1	32
50 -- 100	17	6	3	5	-	31
100 ed oltre	1	8	2	8	-	19
TOTALE	201	899	255	464	215	2.034
FORME DI CONDUZIONE						
Conduzione diretta del coltivatore	196	877	250	439	210	1.972
Con solo manodopera familiare	180	864	243	425	209	1.921
Con manodopera familiare prevalente	16	9	7	10	1	43
Con manodopera extrafamiliare prevalente	-	4	-	4	-	8
Conduzione con salariati	5	22	5	24	5	61
Conduzione a colonia parziaria appoderata	-	-	-	1	-	1
TOTALE	201	899	255	464	215	2.034

Tavola 2.67 - Capi azienda per classe di superficie totale, titolo di studio e sesso

CLASSI DI SUPERFICIE TOTALE TITOLI DI STUDIO	CAPI AZIENDA				
	Conduttore	Coniuge	Familiare	Parente	Altra persona
TOTALE					
CLASSI DI SUPERFICIE TOTALE					
Senza superficie	13	-	-	-	3
Meno di 1 ettaro	6.484	143	67	63	23
1 -- 2	6.208	149	69	40	41
2 -- 3	4.108	150	45	31	31
3 -- 5	5.167	187	62	45	30
5 -- 10	5.194	158	75	28	24
10 -- 20	3.329	56	45	18	44
20 -- 30	1.148	16	11	2	31
30 -- 50	769	7	7	6	37
50 -- 100	447	4	8	1	42
100 ed oltre	168	2	-	1	126
TOTALE	33.035	872	389	235	432
TITOLI DI STUDIO					
Conseguito in scuole ad indirizzo agrario	1.005	14	20	6	62
<i>Laurea o diploma universitario</i>	120	1	6	1	28
<i>Diploma di scuola media superiore</i>	885	13	14	5	34
Conseguito in altri tipi di scuole	30.986	847	364	229	356
<i>Laurea o diploma universitario</i>	398	7	13	8	39
<i>Diploma di scuola media superiore</i>	3.504	84	94	49	165
<i>Licenza di scuola media inferiore</i>	7.816	199	150	99	84
<i>Licenza di scuola elementare</i>	19.268	557	107	73	68
Capi azienda privi di titolo di studio	1.044	11	5	-	14
TOTALE	33.035	872	389	235	432
Capi azienda che frequentano o hanno frequentato corsi professionali	4.145	95	53	25	72
MASCHI					
CLASSI DI SUPERFICIE TOTALE					
Senza superficie	11	-	-	-	2
Meno di 1 ettaro	4.496	111	56	53	22
1 -- 2	4.109	134	61	33	40
2 -- 3	2.543	140	39	28	29
3 -- 5	3.136	161	54	43	27
5 -- 10	3.354	143	65	27	22
10 -- 20	2.484	48	39	16	41
20 -- 30	962	12	9	2	26
30 -- 50	689	6	5	3	36
50 -- 100	393	3	8	1	40
100 ed oltre	139	-	-	-	113
TOTALE	22.316	758	336	206	398
TITOLI DI STUDIO					
Conseguito in scuole ad indirizzo agrario	942	14	20	6	61
<i>Laurea o diploma universitario</i>	108	1	6	1	28
<i>Diploma di scuola media superiore</i>	834	13	14	5	33
Conseguito in altri tipi di scuole	20.832	735	311	200	323
<i>Laurea o diploma universitario</i>	280	7	12	8	35
<i>Diploma di scuola media superiore</i>	2.559	76	80	47	147
<i>Licenza di scuola media inferiore</i>	5.729	170	138	87	74
<i>Licenza di scuola elementare</i>	12.264	482	81	58	67
Capi azienda privi di titolo di studio	542	9	5	-	14
TOTALE	22.316	758	336	206	398
Capi azienda che frequentano o hanno frequentato corsi professionali	3.501	83	44	22	66

Tavola 2.67 segue - Capi azienda per classe di superficie totale, titolo di studio e sesso

CLASSI DI SUPERFICIE TOTALE TITOLI DI STUDIO	CAPI AZIENDA				
	Conduttore	Coniuge	Familiare	Parente	Altra persona
FEMMINE					
CLASSI DI SUPERFICIE TOTALE					
Senza superficie	2	-	-	-	1
Meno di 1 ettaro	1.988	32	11	10	1
1 -- 2	2.099	15	8	7	1
2 -- 3	1.565	10	6	3	2
3 -- 5	2.031	26	8	2	3
5 -- 10	1.840	15	10	1	2
10 -- 20	845	8	6	2	3
20 -- 30	186	4	2	-	5
30 -- 50	80	1	2	3	1
50 -- 100	54	1	-	-	2
100 ed oltre	29	2	-	1	13
TOTALE	10.719	114	53	29	34
TITOLI DI STUDIO					
Conseguito in scuole ad indirizzo agrario	63	-	-	-	1
<i>Laurea o diploma universitario</i>	12	-	-	-	-
<i>Diploma di scuola media superiore</i>	51	-	-	-	1
Conseguito in altri tipi di scuole	10.154	112	53	29	33
<i>Laurea o diploma universitario</i>	118	-	1	-	4
<i>Diploma di scuola media superiore</i>	945	8	14	2	18
<i>Licenza di scuola media inferiore</i>	2.087	29	12	12	10
<i>Licenza di scuola elementare</i>	7.004	75	26	15	1
<i>Capi azienda privi di titolo di studio</i>	502	2	-	-	-
TOTALE	10.719	114	53	29	34
Capi azienda che frequentano o hanno frequentato corsi professionali	644	12	9	3	6

Tavola 2.68 - Giornate di lavoro dei capi azienda per classe di superficie totale, titolo di studio e sesso

CLASSI DI SUPERFICIE TOTALE TITOLI DI STUDIO	CAPI AZIENDA				
	Conduttore	Coniuge	Familiare	Parente	Altra persona
TOTALE					
CLASSI DI SUPERFICIE TOTALE					
Senza superficie	1.550	-	-	-	752
Meno di 1 ettaro	179.483	5.581	1.812	1.661	1.216
1 -- 2	219.740	7.024	2.225	912	1.179
2 -- 3	199.701	8.065	1.754	1.644	1.866
3 -- 5	372.445	13.676	3.184	1.601	1.636
5 -- 10	640.376	17.999	8.002	1.120	564
10 -- 20	645.737	6.793	6.917	1.238	3.914
20 -- 30	274.409	2.180	1.781	230	3.912
30 -- 50	192.922	1.292	1.555	1.225	4.261
50 -- 100	112.639	360	2.260	20	5.726
100 ed oltre	38.502	300	-	360	13.391
TOTALE	2.877.504	63.270	29.490	10.011	38.417
TITOLI DI STUDIO					
Conseguito in scuole ad indirizzo agrario	198.928	1.688	2.373	255	11.178
<i>Laurea o diploma universitario</i>	15.231	80	596	60	4.907
<i>Diploma di scuola media superiore</i>	183.697	1.608	1.777	195	6.271
Conseguito in altri tipi di scuole	2.632.621	60.942	26.912	9.756	27.099
<i>Laurea o diploma universitario</i>	23.865	795	1.295	227	2.895
<i>Diploma di scuola media superiore</i>	303.829	7.079	5.751	1.622	11.611
<i>Licenza di scuola media inferiore</i>	871.652	11.702	11.665	4.375	9.808
<i>Licenza di scuola elementare</i>	1.433.275	41.366	8.201	3.532	2.785
Capi azienda privi di titolo di studio	45.955	640	205	-	140
TOTALE	2.877.504	63.270	29.490	10.011	38.417
MASCHI					
CLASSI DI SUPERFICIE TOTALE					
Senza superficie	1.430	-	-	-	612
Meno di 1 ettaro	136.435	4.138	1.699	1.380	904
1 -- 2	155.659	6.309	2.076	834	867
2 -- 3	133.826	7.762	1.398	1.184	1.627
3 -- 5	237.218	11.721	2.850	1.581	1.440
5 -- 10	443.547	16.423	6.974	964	512
10 -- 20	517.226	5.828	5.967	1.048	3.597
20 -- 30	242.027	1.120	1.366	230	2.672
30 -- 50	179.144	1.002	960	775	3.961
50 -- 100	103.372	350	2.260	20	5.491
100 ed oltre	31.930	-	-	-	11.990
TOTALE	2.181.814	54.653	25.550	8.016	33.673
TITOLI DI STUDIO					
Conseguito in scuole ad indirizzo agrario	192.437	1.688	2.373	255	10.866
<i>Laurea o diploma universitario</i>	13.980	80	596	60	4.907
<i>Diploma di scuola media superiore</i>	178.457	1.608	1.777	195	5.959
Conseguito in altri tipi di scuole	1.959.032	52.355	22.972	7.761	22.667
<i>Laurea o diploma universitario</i>	17.169	795	1.294	227	2.752
<i>Diploma di scuola media superiore</i>	229.421	5.764	4.666	1.616	9.366
<i>Licenza di scuola media inferiore</i>	684.050	9.440	10.330	3.619	8.042
<i>Licenza di scuola elementare</i>	1.028.392	36.356	6.682	2.299	2.507
Capi azienda privi di titolo di studio	30.345	610	205	-	140
TOTALE	2.181.814	54.653	25.550	8.016	33.673

Tavola 2.68 segue - Giornate di lavoro dei capi azienda per classe di superficie totale, titolo di studio e sesso

CLASSI DI SUPERFICIE TOTALE TITOLI DI STUDIO	CAPI AZIENDA				
	Conduttore	Coniuge	Familiare	Parente	Altra persona
FEMMINE					
CLASSI DI SUPERFICIE TOTALE					
Senza superficie	120	-	-	-	140
Meno di 1 ettaro	43.048	1.443	113	281	312
1 -- 2	64.081	715	149	78	312
2 -- 3	65.875	303	356	460	239
3 -- 5	135.227	1.955	334	20	196
5 -- 10	196.829	1.576	1.028	156	52
10 -- 20	128.511	965	950	190	317
20 -- 30	32.382	1.060	415	-	1.240
30 -- 50	13.778	290	595	450	300
50 -- 100	9.267	10	-	-	235
100 ed oltre	6.572	300	-	360	1.401
TOTALE	695.690	8.617	3.940	1.995	4.744
TITOLI DI STUDIO					
Conseguito in scuole ad indirizzo agrario	6.491	-	-	-	312
<i>Laurea o diploma universitario</i>	1.251	-	-	-	-
<i>Diploma di scuola media superiore</i>	5.240	-	-	-	312
Conseguito in altri tipi di scuole	673.589	8.587	3.940	1.995	4.432
<i>Laurea o diploma universitario</i>	6.696	-	1	-	143
<i>Diploma di scuola media superiore</i>	74.408	1.315	1.085	6	2.245
<i>Licenza di scuola media inferiore</i>	187.602	2.262	1.335	756	1.766
<i>Licenza di scuola elementare</i>	404.883	5.010	1.519	1.233	278
Capi azienda privi di titolo di studio	15.610	30	-	-	-
TOTALE	695.690	8.617	3.940	1.995	4.744

Tavola 2.69 - Capi azienda per classe di età (in anni compiuti), classe di giornate di lavoro e sesso

CLASSI DI ETÀ' CLASSI DI GIORNATE DI LAVORO	CAPI AZIENDA				
	Conduttore	Coniuge	Familiare	Parente	Altra persona
TOTALE					
CLASSI DI ETÀ'					
Meno di 20	21	1	2	1	-
20 -- 24	128	1	9	3	5
25 -- 29	418	-	14	2	12
30 -- 34	882	4	36	6	15
35 -- 39	1.496	13	58	19	73
40 -- 44	1.939	36	48	26	69
45 -- 49	2.586	59	54	51	72
50 -- 54	3.924	113	63	53	74
55 -- 59	4.071	128	38	27	44
60 -- 64	4.678	159	40	16	34
65 ed oltre	12.892	358	27	31	34
TOTALE	33.035	872	389	235	432
CLASSI DI GIORNATE DI LAVORO					
Meno di 10	6.598	131	60	55	46
10 -- 20	5.829	130	65	46	202
20 -- 30	2.455	91	43	30	15
30 -- 50	3.870	122	56	47	11
50 -- 100	4.037	147	68	32	17
100 -- 200	3.962	155	42	15	26
200 -- 250	1.426	39	16	2	36
250 -- 300	1.004	16	6	1	35
300 ed oltre	3.854	41	33	7	44
TOTALE	33.035	872	389	235	432
MASCHI					
CLASSI DI ETÀ'					
Meno di 20	14	1	2	1	-
20 -- 24	105	-	8	3	4
25 -- 29	356	-	12	2	8
30 -- 34	710	4	35	4	10
35 -- 39	1.143	9	51	18	69
40 -- 44	1.378	26	47	24	60
45 -- 49	1.754	47	48	43	69
50 -- 54	2.498	96	55	44	69
55 -- 59	2.710	116	30	26	44
60 -- 64	3.092	149	27	14	33
65 ed oltre	8.556	310	21	27	32
TOTALE	22.316	758	336	206	398
CLASSI DI GIORNATE DI LAVORO					
Meno di 10	3.657	112	42	47	39
10 -- 20	3.609	106	58	39	199
20 -- 30	1.700	85	41	28	15
30 -- 50	2.754	106	51	44	9
50 -- 100	2.922	134	61	30	15
100 -- 200	2.709	132	37	11	20
200 -- 250	1.041	34	12	2	30
250 -- 300	770	13	5	-	34
300 ed oltre	3.154	36	29	5	37
TOTALE	22.316	758	336	206	398

Tavola 2.69 segue - Capi azienda per classe di età (in anni compiuti), classe di giornate di lavoro e sesso

CLASSI DI ETÀ' CLASSI DI GIORNATE DI LAVORO	CAPI AZIENDA				
	Conduttore	Coniuge	Familiare	Parente	Altra persona
FEMMINE					
CLASSI DI ETÀ'					
Meno di 20	7	-	-	-	-
20 -- 24	23	1	1	-	1
25 -- 29	62	-	2	-	4
30 -- 34	172	-	1	2	5
35 -- 39	353	4	7	1	4
40 -- 44	561	10	1	2	9
45 -- 49	832	12	6	8	3
50 -- 54	1.426	17	8	9	5
55 -- 59	1.361	12	8	1	-
60 -- 64	1.586	10	13	2	1
65 ed oltre	4.336	48	6	4	2
TOTALE	10.719	114	53	29	34
CLASSI DI GIORNATE DI LAVORO					
Meno di 10	2.941	19	18	8	7
10 -- 20	2.220	24	7	7	3
20 -- 30	755	6	2	2	-
30 -- 50	1.116	16	5	3	2
50 -- 100	1.115	13	7	2	2
100 -- 200	1.253	23	5	4	6
200 -- 250	385	5	4	-	6
250 -- 300	234	3	1	1	1
300 ed oltre	700	5	4	2	7
TOTALE	10.719	114	53	29	34

Tavola 2.70 - Giornate di lavoro dei capi azienda per classe di età (in anni compiuti), classe di giornate di lavoro e sesso

CLASSI DI ETÀ' CLASSI DI GIORNATE DI LAVORO	CAPI AZIENDA				
	Conduttore	Coniuge	Familiare	Parente	Altra persona
TOTALE					
CLASSI DI ETÀ'					
Meno di 20	1.976	300	195	30	-
20 -- 24	22.308	150	673	455	784
25 -- 29	77.595	-	1.206	7	2.001
30 -- 34	155.576	342	2.455	500	1.949
35 -- 39	237.392	1.179	5.546	832	5.948
40 -- 44	268.063	2.010	3.519	1.210	6.758
45 -- 49	280.007	4.224	4.058	1.682	5.377
50 -- 54	360.317	7.706	4.138	2.656	7.628
55 -- 59	349.099	9.290	2.576	684	3.004
60 -- 64	374.517	9.790	3.198	383	2.545
65 ed oltre	750.654	28.279	1.926	1.572	2.423
TOTALE	2.877.504	63.270	29.490	10.011	38.417
CLASSI DI GIORNATE DI LAVORO					
Meno di 10	18.861	546	223	206	154
10 -- 20	64.519	1.518	735	510	2.061
20 -- 30	50.932	1.901	875	626	315
30 -- 50	129.327	4.163	1.790	1.505	349
50 -- 100	258.787	9.404	4.285	2.058	1.127
100 -- 200	517.144	20.025	5.688	2.056	3.505
200 -- 250	294.436	7.915	3.317	410	8.035
250 -- 300	263.195	4.231	1.530	250	9.350
300 ed oltre	1.280.303	13.567	11.047	2.390	13.521
TOTALE	2.877.504	63.270	29.490	10.011	38.417
MASCHI					
CLASSI DI ETÀ'					
Meno di 20	1.786	300	195	30	-
20 -- 24	17.640	-	663	455	664
25 -- 29	70.629	-	975	7	1.441
30 -- 34	131.344	342	2.425	485	1.402
35 -- 39	196.424	654	4.257	822	5.053
40 -- 44	206.847	1.457	3.419	859	5.554
45 -- 49	198.308	3.254	3.596	1.120	5.152
50 -- 54	235.000	5.483	3.701	2.039	6.565
55 -- 59	243.474	8.295	1.968	664	3.004
60 -- 64	274.860	9.270	2.717	188	2.535
65 ed oltre	605.502	25.598	1.634	1.347	2.303
TOTALE	2.181.814	54.653	25.550	8.016	33.673
CLASSI DI GIORNATE DI LAVORO					
Meno di 10	11.117	476	187	182	131
10 -- 20	40.527	1.241	663	435	2.031
20 -- 30	35.436	1.775	835	586	315
30 -- 50	92.052	3.618	1.615	1.415	284
50 -- 100	186.459	8.454	3.845	1.918	987
100 -- 200	352.201	16.911	5.038	1.390	2.759
200 -- 250	215.232	6.915	2.440	410	6.721
250 -- 300	202.070	3.441	1.280	-	9.072
300 ed oltre	1.046.720	11.822	9.647	1.680	11.373
TOTALE	2.181.814	54.653	25.550	8.016	33.673

Tavola 2.70 segue - Giornate di lavoro dei capi azienda per classe di età (in anni compiuti), classe di giornate di lavoro e sesso

CLASSI DI ETÀ' CLASSI DI GIORNATE DI LAVORO	CAPI AZIENDA				
	Conduttore	Coniuge	Familiare	Parente	Altra persona
FEMMINE					
CLASSI DI ETÀ'					
Meno di 20	190	-	-	-	-
20 -- 24	4.668	150	10	-	120
25 -- 29	6.966	-	231	-	560
30 -- 34	24.232	-	30	15	547
35 -- 39	40.968	525	1.289	10	895
40 -- 44	61.216	553	100	351	1.204
45 -- 49	81.699	970	462	562	225
50 -- 54	125.317	2.223	437	617	1.063
55 -- 59	105.625	995	608	20	-
60 -- 64	99.657	520	481	195	10
65 ed oltre	145.152	2.681	292	225	120
TOTALE	695.690	8.617	3.940	1.995	4.744
CLASSI DI GIORNATE DI LAVORO					
Meno di 10	7.744	70	36	24	23
10 -- 20	23.992	277	72	75	30
20 -- 30	15.496	126	40	40	-
30 -- 50	37.275	545	175	90	65
50 -- 100	72.328	950	440	140	140
100 -- 200	164.943	3.114	650	666	746
200 -- 250	79.204	1.000	877	-	1.314
250 -- 300	61.125	790	250	250	278
300 ed oltre	233.583	1.745	1.400	710	2.148
TOTALE	695.690	8.617	3.940	1.995	4.744

Tavola 2.71 - Aziende interessate al contoterzismo e relativo numero di giornate di lavoro secondo l'utilizzazione dei mezzi meccanici per classe di superficie totale e classe di superficie agricola utilizzata (SAU)

CLASSI DI SUPERFICIE TOTALE CLASSI DI SAU	AZIENDE CHE UTILIZZANO MEZZI MECCANICI						
	IN ALTRE AZIENDE AGRICOLE			IN AZIENDA E FORNITI DA			
	Totale	Di proprietà solo dell'azienda	In comproprietà	Totale	Altre aziende agricole	Organismi associativi	Imprese di esercizio e noleggio
AZIENDE							
CLASSI DI SUPERFICIE TOTALE (in ettari)							
Senza superficie	-	-	-	-	-	-	-
Meno di 1 ettaro	8	4	4	3.566	2.370	97	1.114
1 -- 2	11	7	4	4.734	3.203	111	1.478
2 -- 3	12	9	3	3.386	2.329	98	1.005
3 -- 5	24	19	5	4.198	2.870	149	1.255
5 -- 10	46	41	6	4.071	2.828	185	1.128
10 -- 20	82	76	6	2.493	1.706	182	699
20 -- 30	59	53	6	823	541	55	255
30 -- 50	102	95	8	514	304	28	191
50 -- 100	48	48	-	278	159	7	115
100 ed oltre	8	8	-	142	58	3	84
TOTALE	400	360	42	24.205	16.368	915	7.324
CLASSI DI SAU (in ettari)							
Senza superficie	4	1	3	141	79	-	62
Meno di 1 ettaro	11	8	3	4.709	3.141	133	1.459
1 -- 2	9	6	3	4.902	3.348	115	1.505
2 -- 3	14	10	4	3.346	2.309	104	995
3 -- 5	25	22	3	3.834	2.607	144	1.135
5 -- 10	52	46	7	3.643	2.528	183	1.013
10 -- 20	78	73	5	2.161	1.472	165	611
20 -- 30	68	62	6	690	445	38	223
30 -- 50	92	85	8	445	269	23	163
50 -- 100	40	40	-	231	127	7	99
100 ed oltre	7	7	-	103	43	3	59
TOTALE	400	360	42	24.205	16.368	915	7.324
GIORNATE DI LAVORO EFFETTUATE							
CLASSI DI SUPERFICIE TOTALE (in ettari)							
Senza superficie	-	-	-	-	-	-	-
Meno di 1 ettaro	122	117	5	6.849	4.495	539	1.815
1 -- 2	322	309	13	10.785	7.457	493	2.835
2 -- 3	343	219	124	8.238	5.756	403	2.079
3 -- 5	652	602	50	11.009	7.574	446	2.989
5 -- 10	2.033	2.014	19	11.956	8.244	697	3.015
10 -- 20	3.504	3.353	151	8.867	5.880	600	2.387
20 -- 30	2.927	2.775	152	3.696	2.310	260	1.126
30 -- 50	5.365	5.090	275	3.522	1.755	172	1.595
50 -- 100	2.452	2.452	-	3.082	1.471	51	1.560
100 ed oltre	540	540	-	3.428	1.094	39	2.295
TOTALE	18.260	17.471	789	71.432	46.036	3.700	21.696
CLASSI DI SAU (in ettari)							
Senza superficie	10	3	7	1.002	271	-	731
Meno di 1 ettaro	422	418	4	9.549	6.333	708	2.508
1 -- 2	75	48	27	11.395	7.966	505	2.924
2 -- 3	383	268	115	8.285	5.759	400	2.126
3 -- 5	1.184	1.145	39	10.300	7.056	439	2.805
5 -- 10	2.110	2.086	24	11.016	7.533	638	2.845
10 -- 20	3.877	3.731	146	8.226	5.358	585	2.283
20 -- 30	3.320	3.168	152	3.547	1.995	183	1.369
30 -- 50	4.532	4.257	275	3.256	1.726	152	1.378
50 -- 100	1.817	1.817	-	2.465	1.101	51	1.313
100 ed oltre	530	530	-	2.391	938	39	1.414
TOTALE	18.260	17.471	789	71.432	46.036	3.700	21.696

Tavola 2.72 - Aziende interessate al contoterzismo e relativo numero di giornate di lavoro secondo l'utilizzazione dei mezzi meccanici per forma di conduzione e zona altimetrica

FORME DI CONDUZIONE ZONE ALTIMETRICHE	AZIENDE CHE UTILIZZANO MEZZI MECCANICI						
	IN ALTRE AZIENDE AGRICOLE			IN AZIENDA E FORNITI DA			
	Totale	Di proprietà solo dell'azienda	In comproprietà	Totale	Altre aziende agricole	Organismi associativi	Imprese di esercizio e noleggio
AZIENDE							
FORME DI CONDUZIONE							
Conduzione diretta del coltivatore	391	352	41	19.817	13.548	840	5.757
<i>Con solo manodopera familiare</i>	<i>380</i>	<i>342</i>	<i>40</i>	<i>19.354</i>	<i>13.240</i>	<i>768</i>	<i>5.632</i>
<i>Con manodopera familiare prevalente</i>	<i>11</i>	<i>10</i>	<i>1</i>	<i>376</i>	<i>258</i>	<i>71</i>	<i>88</i>
<i>Con manodopera extrafamiliare prevalente</i>	<i>-</i>	<i>-</i>	<i>-</i>	<i>87</i>	<i>50</i>	<i>1</i>	<i>37</i>
Conduzione con salariati	9	8	1	4.380	2.814	75	1.564
Conduzione a colonia parziaria appoderata	-	-	-	6	4	-	3
Altra forma di conduzione	-	-	-	2	2	-	-
TOTALE	400	360	42	24.205	16.368	915	7.324
ZONE ALTIMETRICHE							
Montagna	4	4	-	91	55	11	25
Collina	53	45	8	4.236	3.421	129	719
Pianura	343	311	34	19.878	12.892	775	6.580
TOTALE	400	360	42	24.205	16.368	915	7.324
GIORNATE DI LAVORO EFFETTUATE							
FORME DI CONDUZIONE							
Conduzione diretta del coltivatore	17.391	16.603	788	53.958	35.865	3.280	14.813
<i>Con solo manodopera familiare</i>	<i>16.954</i>	<i>16.171</i>	<i>783</i>	<i>51.573</i>	<i>34.726</i>	<i>3.083</i>	<i>13.764</i>
<i>Con manodopera familiare prevalente</i>	<i>437</i>	<i>432</i>	<i>5</i>	<i>1.638</i>	<i>822</i>	<i>193</i>	<i>623</i>
<i>Con manodopera extrafamiliare prevalente</i>	<i>-</i>	<i>-</i>	<i>-</i>	<i>747</i>	<i>317</i>	<i>4</i>	<i>426</i>
Conduzione con salariati	869	868	1	17.461	10.161	420	6.880
Conduzione a colonia parziaria appoderata	-	-	-	11	8	-	3
Altra forma di conduzione	-	-	-	2	2	-	-
TOTALE	18.260	17.471	789	71.432	46.036	3.700	21.696
ZONE ALTIMETRICHE							
Montagna	775	775	-	715	192	101	422
Collina	2.268	2.109	159	13.469	10.426	751	2.292
Pianura	15.217	14.587	630	57.248	35.418	2.848	18.982
TOTALE	18.260	17.471	789	71.432	46.036	3.700	21.696

Tavola 2.73 - Aziende che utilizzano mezzi meccanici in altre aziende agricole e relative giornate di lavoro per classe di giornate di lavoro effettuate in altre aziende, classe di superficie agricola utilizzata (SAU) e classe di giornate di lavoro aziendale

CLASSI DI SAU	CLASSI DI GIORNATE DI LAVORO EFFETTUATE IN ALTRE AZIENDE								Totale
CLASSI DI GIORNATE DI LAVORO AZIENDALE	1 -- 2	3 -- 4	5 -- 9	10 -- 14	15 -- 19	20 -- 29	30 -- 49	50 ed oltre	
AZIENDE									
CLASSI DI SAU (in ettari)									
Senza superficie	2	1	1	-	-	-	-	-	4
Meno di 1 ettaro	5	-	-	-	1	-	2	3	11
1 -- 2	3	3	-	1	-	1	1	-	9
2 -- 3	2	2	2	2	-	1	2	3	14
3 -- 5	5	-	4	2	2	1	3	8	25
5 -- 10	8	7	5	8	2	3	5	14	52
10 -- 20	6	3	4	6	2	10	20	27	78
20 -- 30	3	2	3	7	5	9	11	28	68
30 -- 50	2	2	8	3	4	18	22	33	92
50 -- 100	-	2	2	4	1	4	12	15	40
100 ed oltre	-	-	-	-	1	2	2	2	7
TOTALE	36	22	29	33	18	49	80	133	400
CLASSI DI GIORNATE DI LAVORO AZIENDALE									
Meno di 50	15	4	6	3	2	1	2	4	37
50 -- 100	4	2	3	3	1	3	7	8	31
100 -- 200	3	9	3	6	2	5	8	22	58
200 -- 300	5	2	6	4	1	7	14	20	59
300 -- 500	2	4	6	8	5	13	27	32	97
500 -- 1000	7	1	5	7	6	13	15	36	90
1000 -- 2500	-	-	-	2	1	7	7	11	28
2500 ed oltre	-	-	-	-	-	-	-	-	-
TOTALE	36	22	29	33	18	49	80	133	400
GIORNATE DI LAVORO EFFETTUATE IN ALTRE AZIENDE									
CLASSI DI SAU (in ettari)									
Senza superficie	2	3	5	-	-	-	-	-	10
Meno di 1 ettaro	6	-	-	-	15	-	60	341	422
1 -- 2	5	10	-	10	-	20	30	-	75
2 -- 3	3	7	13	20	-	20	60	260	383
3 -- 5	9	-	24	20	31	20	105	975	1.184
5 -- 10	11	25	30	89	30	60	180	1.685	2.110
10 -- 20	10	12	25	64	30	224	672	2.840	3.877
20 -- 30	5	6	20	70	82	194	378	2.565	3.320
30 -- 50	3	6	54	33	62	413	746	3.215	4.532
50 -- 100	-	7	12	44	15	88	431	1.220	1.817
100 ed oltre	-	-	-	-	15	40	60	415	530
TOTALE	54	76	183	350	280	1.079	2.722	13.516	18.260
CLASSI DI GIORNATE DI LAVORO AZIENDALE									
Meno di 50	21	14	33	30	30	20	60	360	568
50 -- 100	7	6	22	33	15	65	234	715	1.097
100 -- 200	6	32	17	68	34	107	277	2.346	2.887
200 -- 300	6	6	38	42	15	152	475	1.808	2.542
300 -- 500	4	14	44	84	77	295	883	3.225	4.626
500 -- 1000	10	4	29	73	94	281	561	3.507	4.559
1000 -- 2500	-	-	-	20	15	159	232	1.555	1.981
2500 ed oltre	-	-	-	-	-	-	-	-	-
TOTALE	54	76	183	350	280	1.079	2.722	13.516	18.260

Tavola 2.74 - Aziende che utilizzano mezzi meccanici in altre aziende agricole e relative giornate di lavoro per classe di giornate di lavoro effettuate in altre aziende, forma di conduzione e zona altimetrica

FORME DI CONDUZIONE ZONE ALTIMETRICHE	CLASSI DI GIORNATE DI LAVORO EFFETTUATE IN ALTRE AZIENDE								Totale
	1 -- 2	3 -- 4	5 -- 9	10 -- 14	15 -- 19	20 -- 29	30 -- 49	50 ed oltre	
AZIENDE									
FORME DI CONDUZIONE									
Conduzione diretta del coltivatore	34	22	28	32	17	48	80	130	391
Con solo manodopera familiare	34	21	27	31	17	45	77	128	380
Con manodopera familiare prevalente	-	1	1	1	-	3	3	2	11
Con manodopera extrafamiliare prevalente	-	-	-	-	-	-	-	-	-
Conduzione con salariati	2	-	1	1	1	1	-	3	9
Conduzione a colonia parziaria appoderata	-	-	-	-	-	-	-	-	-
TOTALE	36	22	29	33	18	49	80	133	400
ZONE ALTIMETRICHE									
Montagna	-	-	-	-	1	-	1	2	4
Collina	3	4	4	8	6	4	8	16	53
Pianura	33	18	25	25	11	45	71	115	343
TOTALE	36	22	29	33	18	49	80	133	400
GIORNATE DI LAVORO EFFETTUATE IN ALTRE AZIENDE									
FORME DI CONDUZIONE									
Conduzione diretta del coltivatore	52	76	176	340	265	1.059	2.722	12.701	17.391
Con solo manodopera familiare	52	72	171	330	265	991	2.622	12.451	16.954
Con manodopera familiare prevalente	-	4	5	10	-	68	100	250	437
Con manodopera extrafamiliare prevalente	-	-	-	-	-	-	-	-	-
Conduzione con salariati	2	-	7	10	15	20	-	815	869
Conduzione a colonia parziaria appoderata	-	-	-	-	-	-	-	-	-
TOTALE	54	76	183	350	280	1.079	2.722	13.516	18.260
ZONE ALTIMETRICHE									
Montagna	-	-	-	-	15	-	30	730	775
Collina	6	14	25	83	92	88	275	1.685	2.268
Pianura	48	62	158	267	173	991	2.417	11.101	15.217
TOTALE	54	76	183	350	280	1.079	2.722	13.516	18.260

Tavola 2.75 - Aziende che utilizzano mezzi meccanici extraziendali e relative giornate di lavoro extraziendale, per classe di giornate di lavoro extraziendale, classe di superficie agricola utilizzata (SAU) e classe di giornate di lavoro aziendale

CLASSI DI SAU CLASSI DI GIORNATE DI LAVORO AZIENDALE	CLASSI DI GIORNATE DI LAVORO EXTRAZIENDALI								Totale
	1 -- 2	3 -- 4	5 -- 9	10 -- 14	15 -- 19	20 -- 29	30 -- 49	50 ed oltre	
AZIENDE									
CLASSI DI SAU (in ettari)									
Senza superficie	90	17	16	5	-	3	2	8	141
Meno di 1 ettaro	3.759	521	300	122	2	1	3	1	4.709
1 -- 2	3.550	798	422	116	3	9	3	1	4.902
2 -- 3	2.259	681	314	84	-	4	4	-	3.346
3 -- 5	2.476	810	397	127	9	9	5	1	3.834
5 -- 10	2.315	725	388	144	39	25	3	4	3.643
10 -- 20	1.164	516	301	107	29	30	9	5	2.161
20 -- 30	251	214	144	39	12	12	12	6	690
30 -- 50	108	124	112	51	11	19	15	5	445
50 -- 100	33	55	70	29	12	12	10	10	231
100 ed oltre	2	7	16	31	11	11	6	19	103
TOTALE	16.007	4.468	2.480	855	128	135	72	60	24.205
CLASSI DI GIORNATE DI LAVORO AZIENDALE									
Meno di 50	8.442	2.330	1.293	423	54	69	22	12	12.645
50 -- 100	2.368	550	267	97	11	13	12	7	3.325
100 -- 200	1.999	503	245	87	14	10	9	12	2.879
200 -- 300	1.025	277	150	56	9	10	7	2	1.536
300 -- 500	1.248	402	268	101	19	12	9	9	2.068
500 -- 1000	777	311	206	65	14	11	7	6	1.397
1000 -- 2500	143	94	47	23	7	6	3	6	329
2500 ed oltre	5	1	4	3	-	4	3	6	26
TOTALE	16.007	4.468	2.480	855	128	135	72	60	24.205
GIORNATE DI LAVORO EXTRAZIENDALE									
CLASSI DI SAU (in ettari)									
Senza superficie	119	56	94	52	-	65	82	534	1.002
Meno di 1 ettaro	4.648	1.684	1.752	1.224	30	20	101	90	9.549
1 -- 2	4.801	2.594	2.445	1.167	51	186	101	50	11.395
2 -- 3	3.154	2.249	1.833	844	-	85	120	-	8.285
3 -- 5	3.504	2.660	2.333	1.278	135	185	155	50	10.300
5 -- 10	3.383	2.392	2.296	1.510	603	527	105	200	11.016
10 -- 20	1.886	1.728	1.814	1.121	453	639	285	300	8.226
20 -- 30	423	709	867	399	182	259	408	300	3.547
30 -- 50	185	417	698	538	166	390	512	350	3.256
50 -- 100	50	187	456	312	186	260	343	671	2.465
100 ed oltre	2	26	104	330	169	252	198	1.310	2.391
TOTALE	22.155	14.702	14.692	8.775	1.975	2.868	2.410	3.855	71.432
CLASSI DI GIORNATE DI LAVORO AZIENDALE									
Meno di 50	11.521	7.648	7.591	4.315	832	1.460	731	866	34.964
50 -- 100	3.220	1.804	1.597	996	173	271	397	490	8.948
100 -- 200	2.773	1.649	1.471	891	218	207	308	785	8.302
200 -- 300	1.451	919	889	580	136	216	249	164	4.604
300 -- 500	1.803	1.328	1.589	1.045	293	253	305	650	7.266
500 -- 1000	1.169	1.032	1.249	673	215	230	230	300	5.098
1000 -- 2500	211	319	284	245	108	139	90	300	1.696
2500 ed oltre	7	3	22	30	-	92	100	300	554
TOTALE	22.155	14.702	14.692	8.775	1.975	2.868	2.410	3.855	71.432

Tavola. 2.76 - Aziende che utilizzano mezzi meccanici extraziendali e relative giornate di lavoro extraziendale per classe di giornate di lavoro extraziendale, forma di conduzione e zona altimetrica

FORME DI CONDUZIONE ZONE ALTIMETRICHE	CLASSI DI GIORNATE DI LAVORO EXTRAZIENDALE								Totale
	1 -- 2	3 -- 4	5 -- 9	10 -- 14	15 -- 19	20 -- 29	30 -- 49	50 ed oltre	
AZIENDE									
FORME DI CONDUZIONE									
Conduzione diretta del coltivatore	13.509	3.516	1.885	669	91	82	44	21	19.817
<i>Con solo manodopera familiare</i>	13.294	3.394	1.827	631	82	71	39	16	19.354
<i>Con manodopera familiare prevalente</i>	194	101	45	22	3	5	4	2	376
<i>Con manodopera extrafamiliare prevalente</i>	21	21	13	16	6	6	1	3	87
Conduzione con salariati	2.491	951	595	186	37	53	28	39	4.380
Conduzione a colonia parziaria appoderata	5	1	-	-	-	-	-	-	6
Altra forma di conduzione	2	-	-	-	-	-	-	-	2
TOTALE	16.007	4.468	2.480	855	128	135	72	60	24.205
ZONE ALITIMETRICHE									
Montagna	37	20	18	10	-	1	1	4	91
Collina	2.674	782	489	211	21	31	20	8	4.236
Pianura	13.296	3.666	1.973	634	107	103	51	48	19.878
TOTALE	16.007	4.468	2.480	855	128	135	72	60	24.205
GIORNATE DI LAVORO EXTRAZIENDALE									
FORME DI CONDUZIONE									
Conduzione diretta del coltivatore	18.600	11.577	11.159	6.865	1.394	1.753	1.460	1.150	53.958
<i>Con solo manodopera familiare</i>	18.284	11.163	10.800	6.469	1.255	1.521	1.281	800	51.573
<i>Con manodopera familiare prevalente</i>	284	338	281	228	46	112	149	200	1.638
<i>Con manodopera extrafamiliare prevalente</i>	32	76	78	168	93	120	30	150	747
Conduzione con salariati	3.545	3.122	3.533	1.910	581	1.115	950	2.705	17.461
Conduzione a colonia parziaria appoderata	8	3	-	-	-	-	-	-	11
Altra forma di conduzione	2	-	-	-	-	-	-	-	2
TOTALE	22.155	14.702	14.692	8.775	1.975	2.868	2.410	3.855	71.432
ZONE ALTIMETRICHE									
Montagna	51	63	105	102	-	20	40	334	715
Collina	3.772	2.584	2.923	2.157	330	647	650	406	13.469
Pianura	18.332	12.055	11.664	6.516	1.645	2.201	1.720	3.115	57.248
TOTALE	22.155	14.702	14.692	8.775	1.975	2.868	2.410	3.855	71.432

Tavola 2.77 - Aziende che utilizzano mezzi meccanici extraziendali e superficie lavorata secondo le principali operazioni effettuate per classe di superficie agricola utilizzata (SAU), forma di conduzione e zona altimetrica (superficie in ettari)

OPERAZIONI EFFETTUATE IN AZIENDA CON MEZZI EXTRAZIENDALI									
CLASSI DI SAU FORME DI CONDUZIONE ZONE ALTIMETRICHE	Totale	Affidamento completo	AFFIDAMENTO PARZIALE						
			Solo aratura	Solo semina	Solo raccolta meccanica	Aratura e semina	Aratura e raccolta meccanica	Semina e raccolta meccanica	Aratura, semina e raccolta meccanica
AZIENDE									
CLASSI DI SAU									
Senza superficie	141	67	-	-	-	-	-	-	-
Meno di 1 ettaro	4.709	2.357	56	27	311	87	-	-	-
1 -- 2	4.902	2.161	19	13	508	30	-	-	-
2 -- 3	3.346	1.121	10	11	513	8	-	-	-
3 -- 5	3.834	855	11	22	851	5	-	-	-
5 -- 10	3.643	477	9	18	1.398	8	-	-	-
10 -- 20	2.161	219	6	3	1.247	1	-	-	-
20 -- 30	690	68	-	-	465	1	-	-	-
30 -- 50	445	50	2	-	285	-	-	-	-
50 -- 100	231	31	1	-	131	1	-	-	-
100 ed oltre	103	12	-	-	49	-	-	-	-
TOTALE	24.205	7.418	114	94	5.758	141	-	-	-
FORME DI CONDUZIONE									
Conduzione diretta del coltivatore	19.817	3.545	111	93	5.661	139	-	-	-
Con solo manodopera familiare	19.354	3.492	105	93	5.473	139	-	-	-
Con manodopera familiare prevalente	376	42	6	-	161	-	-	-	-
Con manodopera extrafamiliare prevalente	87	11	-	-	27	-	-	-	-
Conduzione con salariati	4.380	3.869	3	1	96	2	-	-	-
Conduzione a colonia parziaria appoderata	6	3	-	-	1	-	-	-	-
Altra forma di conduzione	2	1	-	-	-	-	-	-	-
TOTALE	24.205	7.418	114	94	5.758	141	-	-	-
ZONE ALTIMETRICHE									
Montagna	91	39	3	-	30	-	-	-	-
Collina	4.236	1.395	26	17	1.319	27	-	-	-
Pianura	19.878	5.984	85	77	4.409	114	-	-	-
TOTALE	24.205	7.418	114	94	5.758	141	-	-	-
SUPERFICIE LAVORATA									
CLASSI DI SAU									
Senza superficie	1.276,47	358,18	-	-	-	-	-	-	-
Meno di 1 ettaro	4.675,67	1.432,41	15,05	9,44	163,13	47,16	-	-	-
1 -- 2	12.405,73	2.940,52	18,64	12,22	625,40	48,64	-	-	-
2 -- 3	14.360,71	2.575,98	18,34	15,81	1.033,85	25,18	-	-	-
3 -- 5	24.819,38	3.001,56	18,87	61,47	2.696,77	25,08	-	-	-
5 -- 10	35.964,68	2.944,97	24,55	88,59	7.823,74	63,54	-	-	-
10 -- 20	32.654,40	2.940,04	44,86	20,44	12.862,69	24,44	-	-	-
20 -- 30	15.984,26	1.546,37	-	-	7.850,17	29,60	-	-	-
30 -- 50	15.871,80	1.759,32	36,62	-	6.886,45	-	-	-	-
50 -- 100	14.803,99	1.804,87	31,66	-	5.344,18	2,10	-	-	-
100 ed oltre	34.417,70	1.822,30	-	-	5.425,11	-	-	-	-
TOTALE	207.234,79	23.126,52	208,59	207,97	50.711,49	265,74	-	-	-
FORME DI CONDUZIONE									
Conduzione diretta del coltivatore	162.636,05	10.927,88	173,37	207,87	47.149,67	233,74	-	-	-
Con solo manodopera familiare	151.070,17	10.457,05	134,22	207,87	43.786,18	233,74	-	-	-
Con manodopera familiare prevalente	6.911,39	433,10	39,15	-	2.023,12	-	-	-	-
Con manodopera extrafamiliare prevalente	4.654,49	37,73	-	-	1.340,37	-	-	-	-
Conduzione con salariati	44.543,63	12.179,44	35,22	0,10	3.547,31	32,00	-	-	-
Conduzione a colonia parziaria appoderata	52,09	17,19	-	-	14,51	-	-	-	-
Altra forma di conduzione	3,02	2,01	-	-	-	-	-	-	-
TOTALE	207.234,79	23.126,52	208,59	207,97	50.711,49	265,74	-	-	-
ZONE ALTIMETRICHE									
Montagna	1.055,20	543,01	5,77	-	146,44	-	-	-	-
Collina	27.073,00	4.771,30	47,60	53,75	9.492,61	50,18	-	-	-
Pianura	179.106,59	17.812,21	155,22	154,22	41.072,44	215,56	-	-	-
TOTALE	207.234,79	23.126,52	208,59	207,97	50.711,49	265,74	-	-	-

Tavola 2.78 - Aziende con attrezzature informatiche per classe di superficie agricola utilizzata (SAU) e forma di conduzione

CLASSI DI SAU FORME DI CONDUZIONE	AZIENDE CON ATTREZZATURE INFORMATICHE						
	Totale	Servizi amministrativi	Gestione coltivazione e/o allevamenti	Altre operazioni	UTILIZZO ABITUALE RETE INTERNET		
					Dispone di un sito proprio	Uso del commercio elettronico per la vendita di prodotti aziendali	Uso del commercio elettronico per l'acquisto di mezzi tecnici
CLASSI DI SAU (in ettari)							
Senza superficie	15	12	4	-	4	1	-
Meno di 1 ettaro	33	21	19	3	6	1	1
1 -- 2	26	14	12	4	9	1	2
2 -- 3	35	19	15	10	10	1	2
3 -- 5	62	36	28	7	18	9	9
5 -- 10	127	72	54	19	40	15	9
10 -- 20	169	101	83	19	40	20	14
20 -- 30	91	53	42	12	24	8	5
30 -- 50	100	58	63	12	23	6	10
50 -- 100	89	52	48	14	24	8	9
100 ed oltre	82	64	40	6	22	3	2
TOTALE	829	502	408	106	220	73	63
FORME DI CONDUZIONE							
Conduzione diretta del coltivatore	631	342	319	83	148	55	57
<i>Con solo manodopera familiare</i>	458	230	238	62	82	35	42
<i>Con manodopera familiare prevalente</i>	117	70	59	17	44	14	12
<i>Con manodopera extrafamiliare prevalente</i>	56	42	22	4	22	6	3
Conduzione con salariati	198	160	89	23	72	18	6
Conduzione a colonia parziaria appoderata	-	-	-	-	-	-	-
Altra forma di conduzione	-	-	-	-	-	-	-
TOTALE	829	502	408	106	220	73	63

Capitolo 3 – Dati provinciali (Universo CEE)

Tavola 3.1 - Aziende e relativa superficie totale per classe di superficie totale, forma di conduzione, titolo di possesso dei terreni e zona altimetrica (superficie in ettari) - TOTALE

FORME DI CONDUZIONE TITOLI DI POSSESSO DEI TERRENI	CLASSI DI SUPERFICIE TOTALE								Totale
	Meno di 1	1 -- 2	2 -- 5	5 -- 10	10 -- 20	20 -- 50	50 -- 100	100 ed oltre	
AZIENDE									
Solo in proprietà	3.736	4.011	5.917	2.756	1.227	450	59	17	18.173
Solo in affitto	30	31	60	49	60	34	11	6	281
Solo in uso gratuito	72	74	165	73	36	15	2	1	438
Parte in proprietà e parte in affitto	65	163	715	986	1.047	764	170	36	3.946
Parte in proprietà e parte in uso gratuito	191	429	1.242	825	369	139	25	6	3.226
Parte in affitto e parte in uso gratuito	2	9	25	40	27	20	2	1	126
Parte in proprietà, parte in affitto e parte in uso gratuito	3	15	134	258	338	295	67	13	1.123
Con solo manodopera familiare	4.099	4.732	8.258	4.987	3.104	1.717	336	80	27.313
Solo in proprietà	23	20	45	42	49	30	13	7	229
Solo in affitto	1	1	3	5	4	8	2	2	26
Solo in uso gratuito	-	-	-	1	1	-	-	-	2
Parte in proprietà e parte in affitto	2	2	13	34	64	48	23	11	197
Parte in proprietà e parte in uso gratuito	-	6	2	7	11	9	5	-	40
Parte in affitto e parte in uso gratuito	-	-	-	2	2	3	1	-	8
Parte in proprietà, parte in affitto e parte in uso gratuito	-	1	5	13	28	18	8	2	75
Con manodopera familiare prevalente	26	30	68	104	159	116	52	22	577
Solo in proprietà	7	7	10	12	17	19	11	10	93
Solo in affitto	-	-	-	-	-	5	4	1	10
Parte in proprietà e parte in affitto	-	-	2	4	3	10	9	12	40
Parte in proprietà e parte in uso gratuito	-	-	2	3	1	1	1	2	10
Parte in proprietà, parte in affitto e parte in uso gratuito	-	-	-	-	2	1	-	3	6
Con manodopera extrafamiliare prevalente	7	7	14	19	23	36	25	28	159
Solo in proprietà	1.113	1.273	1.079	239	131	98	53	93	4.079
Solo in affitto	5	5	8	7	3	11	5	16	60
Solo in uso gratuito	29	34	33	4	2	2	-	1	105
Parte in proprietà e parte in affitto	8	33	51	25	14	23	16	18	188
Parte in proprietà e parte in uso gratuito	58	129	176	41	21	10	3	5	443
Parte in affitto e parte in uso gratuito	1	-	2	-	1	-	-	3	7
Parte in proprietà, parte in affitto e parte in uso gratuito	-	2	8	3	1	5	2	5	26
Conduzione con salariati	1.214	1.476	1.357	319	173	149	79	141	4.908
Solo in proprietà	1	1	1	-	3	-	-	-	6
Solo in uso gratuito	-	-	-	1	-	-	-	-	1
Conduzione a colonia parziaria appoderata	1	1	1	1	3	-	-	-	7
Solo in proprietà	-	-	2	-	-	-	-	-	2
Altra forma di conduzione	-	-	2	-	-	-	-	-	2
Solo in proprietà	4.880	5.312	7.054	3.049	1.427	597	136	127	22.582
Solo in affitto	36	37	71	61	67	58	22	25	377
Solo in uso gratuito	101	108	198	79	39	17	2	2	546
Parte in proprietà e parte in affitto	75	198	781	1.049	1.128	845	218	77	4.371
Parte in proprietà e parte in uso gratuito	249	564	1.422	876	402	159	34	13	3.719
Parte in affitto e parte in uso gratuito	3	9	27	42	30	23	3	4	141
Parte in proprietà, parte in affitto e parte in uso gratuito	3	18	147	274	369	319	77	23	1.230
TOTALE	5.347	6.246	9.700	5.430	3.462	2.018	492	271	32.966

Tavola 3.1 segue - Aziende e relativa superficie totale per classe di superficie totale, forma di conduzione, titolo di possesso dei terreni e zona altimetrica (superficie in ettari) - MONTAGNA

FORME DI CONDUZIONE TITOLI DI POSSESSO DEI TERRENI	CLASSI DI SUPERFICIE TOTALE								Totale
	Meno di 1	1 -- 2	2 -- 5	5 -- 10	10 -- 20	20 -- 50	50 -- 100	100 ed oltre	
AZIENDE									
Solo in proprietà	37	92	246	207	137	43	5	2	769
Solo in affitto	2	2	4	3	6	2	-	2	21
Solo in uso gratuito	6	4	13	16	11	11	-	1	62
Parte in proprietà e parte in affitto	1	2	20	38	41	24	11	3	140
Parte in proprietà e parte in uso gratuito	11	22	101	77	65	32	8	6	322
Parte in affitto e parte in uso gratuito	-	-	3	2	5	4	-	1	15
Parte in proprietà, parte in affitto e parte in uso gratuito	-	1	9	26	25	17	13	8	99
Con solo manodopera familiare	57	123	396	369	290	133	37	23	1.428
Solo in proprietà	-	-	3	-	-	1	-	1	5
Solo in affitto	-	-	-	-	-	2	-	1	3
Solo in uso gratuito	-	-	-	-	-	-	-	-	-
Parte in proprietà e parte in affitto	1	-	-	-	1	1	3	1	7
Parte in proprietà e parte in uso gratuito	-	-	-	-	-	1	1	-	2
Parte in affitto e parte in uso gratuito	-	-	-	1	-	-	-	-	1
Parte in proprietà, parte in affitto e parte in uso gratuito	-	-	1	1	-	2	-	1	5
Con manodopera familiare prevalente	1	-	4	2	1	7	4	4	23
Solo in proprietà	-	-	-	-	-	-	-	-	-
Solo in affitto	-	-	-	-	-	1	-	-	1
Parte in proprietà e parte in affitto	-	-	-	-	-	-	1	-	1
Parte in proprietà e parte in uso gratuito	-	-	-	-	1	-	1	-	2
Parte in proprietà, parte in affitto e parte in uso gratuito	-	-	-	-	1	-	-	1	2
Con manodopera extrafamiliare prevalente	-	-	-	-	2	1	2	1	6
Solo in proprietà	2	-	1	1	-	1	4	42	51
Solo in affitto	-	1	-	-	-	-	-	1	2
Solo in uso gratuito	-	-	-	1	-	-	-	1	2
Parte in proprietà e parte in affitto	-	1	1	-	1	-	1	-	4
Parte in proprietà e parte in uso gratuito	-	-	-	-	-	2	-	-	2
Parte in affitto e parte in uso gratuito	-	-	-	-	-	-	-	1	1
Parte in proprietà, parte in affitto e parte in uso gratuito	-	-	-	-	-	-	1	-	1
Conduzione con salariati	2	2	2	2	1	3	6	45	63
Solo in proprietà	-	-	-	-	-	-	-	-	-
Solo in uso gratuito	-	-	-	-	-	-	-	-	-
Conduzione a colonia parziaria appoderata	-	-	-	-	-	-	-	-	-
Solo in proprietà	-	-	-	-	-	-	-	-	-
Altra forma di conduzione	-	-	-	-	-	-	-	-	-
Solo in proprietà	39	92	250	208	137	45	9	45	825
Solo in affitto	2	3	4	3	6	5	-	4	27
Solo in uso gratuito	6	4	13	17	11	11	-	2	64
Parte in proprietà e parte in affitto	2	3	21	38	43	25	16	4	152
Parte in proprietà e parte in uso gratuito	11	22	101	77	66	35	10	6	328
Parte in affitto e parte in uso gratuito	-	-	3	3	5	4	-	2	17
Parte in proprietà, parte in affitto e parte in uso gratuito	-	1	10	27	26	19	14	10	107
TOTALE	60	125	402	373	294	144	49	73	1.520

Tavola 3.1 segue - Aziende e relativa superficie totale per classe di superficie totale, forma di conduzione, titolo di possesso dei terreni e zona altimetrica (superficie in ettari) - COLLINA

FORME DI CONDUZIONE TITOLI DI POSSESSO DEI TERRENI	CLASSI DI SUPERFICIE TOTALE								Totale
	Meno di 1	1 -- 2	2 -- 5	5 -- 10	10 -- 20	20 -- 50	50 -- 100	100 ed oltre	
AZIENDE									
Solo in proprietà	862	948	1.471	670	283	79	12	1	4.326
Solo in affitto	9	15	20	9	20	10	6	2	91
Solo in uso gratuito	18	11	32	25	8	-	-	-	94
Parte in proprietà e parte in affitto	17	29	144	204	234	171	36	12	847
Parte in proprietà e parte in uso gratuito	38	94	287	222	108	37	9	-	795
Parte in affitto e parte in uso gratuito	1	2	5	10	7	10	-	-	35
Parte in proprietà, parte in affitto e parte in uso gratuito	1	4	37	64	96	81	19	1	303
Con solo manodopera familiare	946	1.103	1.996	1.204	756	388	82	16	6.491
Solo in proprietà	9	2	4	14	11	5	3	-	48
Solo in affitto	1	-	1	2	-	2	-	1	7
Solo in uso gratuito	-	-	-	-	-	-	-	-	-
Parte in proprietà e parte in affitto	1	-	1	5	12	9	4	3	35
Parte in proprietà e parte in uso gratuito	-	-	1	2	3	5	-	-	11
Parte in affitto e parte in uso gratuito	-	-	-	1	1	3	-	-	5
Parte in proprietà, parte in affitto e parte in uso gratuito	-	1	1	2	1	3	2	1	11
Con manodopera familiare prevalente	11	3	8	26	28	27	9	5	117
Solo in proprietà	2	3	3	3	6	2	1	-	20
Solo in affitto	-	-	-	-	-	1	1	-	2
Parte in proprietà e parte in affitto	-	-	-	1	-	-	3	2	6
Parte in proprietà e parte in uso gratuito	-	-	-	-	-	1	-	1	2
Parte in proprietà, parte in affitto e parte in uso gratuito	-	-	-	-	-	-	-	-	-
Con manodopera extrafamiliare prevalente	2	3	3	4	6	4	5	3	30
Solo in proprietà	118	122	145	36	22	14	10	9	476
Solo in affitto	-	1	1	4	1	3	-	2	12
Solo in uso gratuito	2	3	3	1	-	1	-	-	10
Parte in proprietà e parte in affitto	2	5	10	8	3	6	4	-	38
Parte in proprietà e parte in uso gratuito	5	16	21	5	4	1	1	-	53
Parte in affitto e parte in uso gratuito	-	-	-	-	-	-	-	-	-
Parte in proprietà, parte in affitto e parte in uso gratuito	-	-	1	1	1	4	-	3	10
Conduzione con salariati	127	147	181	55	31	29	15	14	599
Solo in proprietà	-	-	-	-	-	-	-	-	-
Solo in uso gratuito	-	-	-	-	-	-	-	-	-
Conduzione a colonia parziaria appoderata	-	-	-	-	-	-	-	-	-
Solo in proprietà	-	-	1	-	-	-	-	-	1
Altra forma di conduzione	-	-	1	-	-	-	-	-	1
Solo in proprietà	991	1.075	1.624	723	322	100	26	10	4.871
Solo in affitto	10	16	22	15	21	16	7	5	112
Solo in uso gratuito	20	14	35	26	8	1	-	-	104
Parte in proprietà e parte in affitto	20	34	155	218	249	186	47	17	926
Parte in proprietà e parte in uso gratuito	43	110	309	229	115	44	10	1	861
Parte in affitto e parte in uso gratuito	1	2	5	11	8	13	-	-	40
Parte in proprietà, parte in affitto e parte in uso gratuito	1	5	39	67	98	88	21	5	324
TOTALE	1.086	1.256	2.189	1.289	821	448	111	38	7.238

Tavola 3.1 segue - Aziende e relativa superficie totale per classe di superficie totale, forma di conduzione, titolo di possesso dei terreni e zona altimetrica (superficie in ettari) - PIANURA

FORME DI CONDUZIONE TITOLI DI POSSESSO DEI TERRENI	CLASSI DI SUPERFICIE TOTALE								Totale
	Meno di 1	1 -- 2	2 -- 5	5 -- 10	10 -- 20	20 -- 50	50 -- 100	100 ed oltre	
AZIENDE									
Solo in proprietà	2.837	2.971	4.200	1.879	807	328	42	14	13.078
Solo in affitto	19	14	36	37	34	22	5	2	169
Solo in uso gratuito	48	59	120	32	17	4	2	-	282
Parte in proprietà e parte in affitto	47	132	551	744	772	569	123	21	2.959
Parte in proprietà e parte in uso gratuito	142	313	854	526	196	70	8	-	2.109
Parte in affitto e parte in uso gratuito	1	7	17	28	15	6	2	-	76
Parte in proprietà, parte in affitto e parte in uso gratuito	2	10	88	168	217	197	35	4	721
Con solo manodopera familiare	3.096	3.506	5.866	3.414	2.058	1.196	217	41	19.394
Solo in proprietà	14	18	38	28	38	24	10	6	176
Solo in affitto	-	1	2	3	4	4	2	-	16
Solo in uso gratuito	-	-	-	1	1	-	-	-	2
Parte in proprietà e parte in affitto	-	2	12	29	51	38	16	7	155
Parte in proprietà e parte in uso gratuito	-	6	1	5	8	3	4	-	27
Parte in affitto e parte in uso gratuito	-	-	-	-	1	-	1	-	2
Parte in proprietà, parte in affitto e parte in uso gratuito	-	-	3	10	27	13	6	-	59
Con manodopera familiare prevalente	14	27	56	76	130	82	39	13	437
Solo in proprietà	5	4	7	9	11	17	10	10	73
Solo in affitto	-	-	-	-	-	3	3	1	7
Parte in proprietà e parte in affitto	-	-	2	3	3	10	5	10	33
Parte in proprietà e parte in uso gratuito	-	-	2	3	-	-	-	1	6
Parte in proprietà, parte in affitto e parte in uso gratuito	-	-	-	-	1	1	-	2	4
Con manodopera extrafamiliare prevalente	5	4	11	15	15	31	18	24	123
Solo in proprietà	993	1.151	933	202	109	83	39	42	3.552
Solo in affitto	5	3	7	3	2	8	5	13	46
Solo in uso gratuito	27	31	30	2	2	1	-	-	93
Parte in proprietà e parte in affitto	6	27	40	17	10	17	11	18	146
Parte in proprietà e parte in uso gratuito	53	113	155	36	17	7	2	5	388
Parte in affitto e parte in uso gratuito	1	-	2	-	1	-	-	2	6
Parte in proprietà, parte in affitto e parte in uso gratuito	-	2	7	2	-	1	1	2	15
Conduzione con salariati	1.085	1.327	1.174	262	141	117	58	82	4.246
Solo in proprietà	1	1	1	-	3	-	-	-	6
Solo in uso gratuito	-	-	-	1	-	-	-	-	1
Conduzione a colonia parziaria appoderata	1	1	1	1	3	-	-	-	7
Solo in proprietà	-	-	1	-	-	-	-	-	1
Altra forma di conduzione	-	-	1	-	-	-	-	-	1
Solo in proprietà	3.850	4.145	5.180	2.118	968	452	101	72	16.886
Solo in affitto	24	18	45	43	40	37	15	16	238
Solo in uso gratuito	75	90	150	36	20	5	2	-	378
Parte in proprietà e parte in affitto	53	161	605	793	836	634	155	56	3.293
Parte in proprietà e parte in uso gratuito	195	432	1.012	570	221	80	14	6	2.530
Parte in affitto e parte in uso gratuito	2	7	19	28	17	6	3	2	84
Parte in proprietà, parte in affitto e parte in uso gratuito	2	12	98	180	245	212	42	8	799
TOTALE	4.201	4.865	7.109	3.768	2.347	1.426	332	160	24.208

Tavola 3.1 segue - Aziende e relativa superficie totale per classe di superficie totale, forma di conduzione, titolo di possesso dei terreni e zona altimetrica (superficie in ettari) - TOTALE

FORME DI CONDUZIONE TITOLI DI POSSESSO DEI TERRENI	CLASSI DI SUPERFICIE TOTALE								
	Meno di 1	1 -- 2	2 -- 5	5 -- 10	10 -- 20	20 -- 50	50 -- 100	100 ed oltre	Totale
SUPERFICIE TOTALE									
Solo in proprietà	2.200,69	5.853,74	19.128,85	19.021,85	16.523,86	12.882,55	3.927,82	2.951,83	82.491,19
Solo in affitto	16,04	43,52	201,33	355,01	865,20	993,22	690,88	969,03	4.134,23
Solo in uso gratuito	39,32	110,08	547,99	502,20	495,00	367,04	122,75	103,75	2.288,13
Parte in proprietà e parte in affitto	42,72	246,61	2.543,87	7.227,24	14.892,70	22.882,46	11.302,64	5.058,46	64.196,70
Parte in proprietà e parte in uso gratuito	130,22	645,13	4.232,95	5.799,77	5.012,49	4.074,52	1.703,26	866,33	22.464,67
Parte in affitto e parte in uso gratuito	1,41	13,92	88,88	294,51	417,98	604,44	112,68	295,04	1.828,86
Parte in proprietà, parte in affitto e parte in uso gratuito	2,41	23,03	481,31	1.916,97	4.875,35	9.078,12	4.551,93	2.399,91	23.329,03
Con solo manodopera familiare	2.432,81	6.936,03	27.225,18	35.117,55	43.082,58	50.882,35	22.411,96	12.644,35	200.732,81
Solo in proprietà	13,59	30,09	146,29	304,44	696,98	892,14	808,75	1.087,60	3.979,88
Solo in affitto	0,65	1,97	11,16	34,53	50,75	254,08	128,92	1.121,08	1.603,14
Solo in uso gratuito	-	-	-	5,15	14,82	-	-	-	19,97
Parte in proprietà e parte in affitto	0,58	3,29	45,95	258,96	921,54	1.444,15	1.560,65	2.465,22	6.700,34
Parte in proprietà e parte in uso gratuito	-	9,40	6,48	57,56	158,82	324,41	352,42	-	909,09
Parte in affitto e parte in uso gratuito	-	-	-	12,29	30,58	85,84	61,51	-	190,22
Parte in proprietà, parte in affitto e parte in uso gratuito	-	1,63	13,90	97,76	392,95	535,30	562,32	540,43	2.144,29
Con manodopera familiare prevalente	14,82	46,38	223,78	770,69	2.266,44	3.535,92	3.474,57	5.214,33	15.546,93
Solo in proprietà	3,54	10,50	33,91	85,35	226,46	646,53	776,93	1.950,87	3.734,09
Solo in affitto	-	-	-	-	-	159,41	248,96	586,61	994,98
Parte in proprietà e parte in affitto	-	-	6,48	29,90	49,92	325,84	619,77	2.017,19	3.049,10
Parte in proprietà e parte in uso gratuito	-	-	6,18	22,77	16,48	34,68	82,57	218,24	380,92
Parte in proprietà, parte in affitto e parte in uso gratuito	-	-	-	-	37,41	38,58	-	1.060,16	1.136,15
Con manodopera extrafamiliare prevalente	3,54	10,50	46,57	138,02	330,27	1.205,04	1.728,23	5.833,07	9.295,24
Solo in proprietà	694,80	1.829,12	3.242,55	1.616,82	1.825,53	3.082,65	3.754,61	129.526,82	145.572,90
Solo in affitto	3,03	7,15	24,77	49,01	37,92	341,36	365,31	7.319,95	8.148,50
Solo in uso gratuito	18,01	50,08	95,27	24,24	22,66	43,08	-	945,00	1.198,34
Parte in proprietà e parte in affitto	5,34	49,62	167,71	167,34	212,33	725,59	1.089,55	5.482,67	7.900,15
Parte in proprietà e parte in uso gratuito	42,95	192,70	519,24	268,73	304,30	325,76	204,39	871,75	2.729,82
Parte in affitto e parte in uso gratuito	0,54	-	5,88	-	16,26	-	-	446,56	469,24
Parte in proprietà, parte in affitto e parte in uso gratuito	-	3,81	28,85	19,52	11,01	147,53	123,94	700,44	1.035,10
Conduzione con salariati	764,67	2.132,48	4.084,27	2.145,66	2.430,01	4.665,97	5.537,80	145.293,19	167.054,05
Solo in proprietà	0,44	1,98	3,18	-	45,02	-	-	-	50,62
Solo in uso gratuito	-	-	-	6,15	-	-	-	-	6,15
Conduzione a colonia parziaria appoderata	0,44	1,98	3,18	6,15	45,02	-	-	-	56,77
Solo in proprietà	-	-	6,17	-	-	-	-	-	6,17
Altra forma di conduzione	-	-	6,17	-	-	-	-	-	6,17
Solo in proprietà	2.913,06	7.725,43	22.560,95	21.028,46	19.317,85	17.503,87	9.268,11	135.517,12	235.834,85
Solo in affitto	19,72	52,64	237,26	438,55	953,87	1.748,07	1.434,07	9.996,67	14.880,85
Solo in uso gratuito	57,33	160,16	643,26	537,74	532,48	410,12	122,75	1.048,75	3.512,59
Parte in proprietà e parte in affitto	48,64	299,52	2.764,01	7.683,44	16.076,49	25.378,04	14.572,61	15.023,54	81.846,29
Parte in proprietà e parte in uso gratuito	173,17	847,23	4.764,85	6.148,83	5.492,09	4.759,37	2.342,64	1.956,32	26.484,50
Parte in affitto e parte in uso gratuito	1,95	13,92	94,76	306,80	464,82	690,28	174,19	741,60	2.488,32
Parte in proprietà, parte in affitto e parte in uso gratuito	2,41	28,47	524,06	2.034,25	5.316,72	9.799,53	5.238,19	4.700,94	27.644,57
TOTALE	3.216,28	9.127,37	31.589,15	38.178,07	48.154,32	60.289,28	33.152,56	168.984,94	392.691,97

Tavola 3.1 segue - Aziende e relativa superficie totale per classe di superficie totale, forma di conduzione, titolo di possesso dei terreni e zona altimetrica (superficie in ettari) - MONTAGNA

FORME DI CONDUZIONE TITOLI DI POSSESSO DEI TERRENI	CLASSI DI SUPERFICIE TOTALE								Totale
	Meno di 1	1 -- 2	2 -- 5	5 -- 10	10 -- 20	20 -- 50	50 -- 100	100 ed oltre	
SUPERFICIE TOTALE									
Solo in proprietà	20,98	141,02	875,19	1.451,63	1.834,25	1.150,58	305,24	818,82	6.597,71
Solo in affitto	1,10	2,01	13,98	19,61	89,15	57,64	-	357,05	540,54
Solo in uso gratuito	2,97	6,68	51,89	113,36	160,04	269,51	-	103,75	708,20
Parte in proprietà e parte in affitto	0,96	3,29	76,01	261,84	582,52	678,93	767,57	443,15	2.814,27
Parte in proprietà e parte in uso gratuito	8,07	33,70	364,78	551,73	904,57	985,61	536,68	866,33	4.251,47
Parte in affitto e parte in uso gratuito	-	-	10,91	15,59	83,84	112,92	-	295,04	518,30
Parte in proprietà, parte in affitto e parte in uso gratuito	-	1,84	34,44	188,62	356,07	479,42	865,71	1.635,00	3.561,10
Con solo manodopera familiare	34,08	188,54	1.427,20	2.602,38	4.010,44	3.734,61	2.475,20	4.519,14	18.991,59
Solo in proprietà	-	-	10,76	-	-	28,69	-	179,00	218,45
Solo in affitto	-	-	-	-	-	66,23	-	885,80	952,03
Solo in uso gratuito	-	-	-	-	-	-	-	-	-
Parte in proprietà e parte in affitto	0,11	-	-	-	14,87	23,79	174,63	197,60	411,00
Parte in proprietà e parte in uso gratuito	-	-	-	-	-	39,41	57,53	-	96,94
Parte in affitto e parte in uso gratuito	-	-	-	5,88	-	-	-	-	5,88
Parte in proprietà, parte in affitto e parte in uso gratuito	-	-	2,22	5,77	-	76,53	-	172,27	256,79
Con manodopera familiare prevalente	0,11	-	12,98	11,65	14,87	234,65	232,16	1.434,67	1.941,09
Solo in proprietà	-	-	-	-	-	-	-	-	-
Solo in affitto	-	-	-	-	-	44,42	-	-	44,42
Parte in proprietà e parte in affitto	-	-	-	-	-	-	88,26	-	88,26
Parte in proprietà e parte in uso gratuito	-	-	-	-	16,48	-	82,57	-	99,05
Parte in proprietà, parte in affitto e parte in uso gratuito	-	-	-	-	18,04	-	-	838,53	856,57
Con manodopera extrafamiliare prevalente	-	-	-	-	34,52	44,42	170,83	838,53	1.088,30
Solo in proprietà	1,13	-	3,90	9,17	-	23,22	270,56	112.349,53	112.657,51
Solo in affitto	-	1,46	-	-	-	-	-	132,33	133,79
Solo in uso gratuito	-	-	-	8,56	-	-	-	945,00	953,56
Parte in proprietà e parte in affitto	-	1,52	2,13	-	19,94	-	81,28	-	104,87
Parte in proprietà e parte in uso gratuito	-	-	-	-	-	42,22	-	-	42,22
Parte in affitto e parte in uso gratuito	-	-	-	-	-	-	-	135,96	135,96
Parte in proprietà, parte in affitto e parte in uso gratuito	-	-	-	-	-	-	65,03	-	65,03
Conduzione con salariati	1,13	2,98	6,03	17,73	19,94	65,44	416,87	113.562,82	114.092,94
Solo in proprietà	-	-	-	-	-	-	-	-	-
Solo in uso gratuito	-	-	-	-	-	-	-	-	-
Conduzione a colonia parziaria appoderata	-	-	-	-	-	-	-	-	-
Solo in proprietà	-	-	-	-	-	-	-	-	-
Altra forma di conduzione	-	-	-	-	-	-	-	-	-
Solo in proprietà	22,11	141,02	889,85	1.460,80	1.834,25	1.202,49	575,80	113.347,35	119.473,67
Solo in affitto	1,10	3,47	13,98	19,61	89,15	168,29	-	1.375,18	1.670,78
Solo in uso gratuito	2,97	6,68	51,89	121,92	160,04	269,51	-	1.048,75	1.661,76
Parte in proprietà e parte in affitto	1,07	4,81	78,14	261,84	617,33	702,72	1.111,74	640,75	3.418,40
Parte in proprietà e parte in uso gratuito	8,07	33,70	364,78	551,73	921,05	1.067,24	676,78	866,33	4.489,68
Parte in affitto e parte in uso gratuito	-	-	10,91	21,47	83,84	112,92	-	431,00	660,14
Parte in proprietà, parte in affitto e parte in uso gratuito	-	1,84	36,66	194,39	374,11	555,95	930,74	2.645,80	4.739,49
TOTALE	35,32	191,52	1.446,21	2.631,76	4.079,77	4.079,12	3.295,06	120.355,16	136.113,92

Tavola 3.1 segue - Aziende e relativa superficie totale per classe di superficie totale, forma di conduzione, titolo di possesso dei terreni e zona altimetrica (superficie in ettari) - COLLINA

FORME DI CONDUZIONE TITOLI DI POSSESSO DEI TERRENI	CLASSI DI SUPERFICIE TOTALE								Totale
	Meno di 1	1 -- 2	2 -- 5	5 -- 10	10 -- 20	20 -- 50	50 -- 100	100 ed oltre	
SUPERFICIE TOTALE									
Solo in proprietà	505,51	1.377,67	4.741,41	4.609,22	3.807,67	2.248,69	791,92	198,39	18.280,48
Solo in affitto	2,59	20,40	67,67	65,15	293,51	272,11	386,59	248,71	1.356,73
Solo in uso gratuito	8,81	16,22	106,50	171,56	101,88	-	-	-	404,97
Parte in proprietà e parte in affitto	10,03	44,26	515,97	1.492,88	3.329,34	5.168,78	2.481,15	1.785,91	14.828,32
Parte in proprietà e parte in uso gratuito	25,63	143,93	1.000,71	1.563,66	1.507,92	1.086,24	617,28	-	5.945,37
Parte in affitto e parte in uso gratuito	0,89	3,74	16,06	72,19	119,12	301,42	-	-	513,42
Parte in proprietà, parte in affitto e parte in uso gratuito	0,68	6,17	133,14	481,52	1.355,00	2.544,96	1.284,25	216,34	6.022,06
Con solo manodopera familiare	554,14	1.612,39	6.581,46	8.456,18	10.514,44	11.622,20	5.561,19	2.449,35	47.351,35
Solo in proprietà	5,27	3,01	13,81	103,43	161,16	144,93	173,61	-	605,22
Solo in affitto	0,65	-	4,38	16,16	-	58,46	-	235,28	314,93
Solo in uso gratuito	-	-	-	-	-	-	-	-	-
Parte in proprietà e parte in affitto	0,47	-	3,39	34,96	177,38	251,08	318,75	1.025,20	1.811,23
Parte in proprietà e parte in uso gratuito	-	-	3,35	19,44	45,14	172,64	-	-	240,57
Parte in affitto e parte in uso gratuito	-	-	-	6,41	14,39	85,84	-	-	106,64
Parte in proprietà, parte in affitto e parte in uso gratuito	-	1,63	2,04	14,78	13,11	86,48	153,52	368,16	639,72
Con manodopera familiare prevalente	6,39	4,64	26,97	195,18	411,18	799,43	645,88	1.628,64	3.718,31
Solo in proprietà	1,13	4,07	10,80	21,42	79,82	71,46	94,82	-	283,52
Solo in affitto	-	-	-	-	-	22,89	71,61	-	94,50
Parte in proprietà e parte in affitto	-	-	-	8,23	-	-	218,73	264,15	491,11
Parte in proprietà e parte in uso gratuito	-	-	-	-	-	34,68	-	113,91	148,59
Parte in proprietà, parte in affitto e parte in uso gratuito	-	-	-	-	-	-	-	-	-
Con manodopera extrafamiliare prevalente	1,13	4,07	10,80	29,65	79,82	129,03	385,16	378,06	1.017,72
Solo in proprietà	69,72	169,52	441,87	240,44	312,62	465,77	719,29	6.234,49	8.653,72
Solo in affitto	-	1,37	4,33	27,75	11,53	88,03	-	300,51	433,52
Solo in uso gratuito	1,25	4,81	10,68	5,11	-	21,31	-	-	43,16
Parte in proprietà e parte in affitto	1,18	6,92	32,49	47,61	37,95	197,94	263,10	-	587,19
Parte in proprietà e parte in uso gratuito	3,83	23,29	60,15	33,05	59,35	40,66	71,78	-	292,11
Parte in affitto e parte in uso gratuito	-	-	-	-	-	-	-	-	-
Parte in proprietà, parte in affitto e parte in uso gratuito	-	-	4,46	6,06	11,01	119,33	-	362,82	503,68
Conduzione con salariati	75,98	205,91	553,98	360,02	432,46	933,04	1.054,17	6.897,82	10.513,38
Solo in proprietà	-	-	-	-	-	-	-	-	-
Solo in uso gratuito	-	-	-	-	-	-	-	-	-
Conduzione a colonia parziaria appoderata	-	-	-	-	-	-	-	-	-
Solo in proprietà	-	-	4,16	-	-	-	-	-	4,16
Altra forma di conduzione	-	-	4,16	-	-	-	-	-	4,16
Solo in proprietà	581,63	1.554,27	5.212,05	4.974,51	4.361,27	2.930,85	1.779,64	6.432,88	27.827,10
Solo in affitto	3,24	21,77	76,38	109,06	305,04	441,49	458,20	784,50	2.199,68
Solo in uso gratuito	10,06	21,03	117,18	176,67	101,88	21,31	-	-	448,13
Parte in proprietà e parte in affitto	11,68	51,18	551,85	1.583,68	3.544,67	5.617,80	3.281,73	3.075,26	17.717,85
Parte in proprietà e parte in uso gratuito	29,46	167,22	1.064,21	1.616,15	1.612,41	1.334,22	689,06	113,91	6.626,64
Parte in affitto e parte in uso gratuito	0,89	3,74	16,06	78,60	133,51	387,26	-	-	620,06
Parte in proprietà, parte in affitto e parte in uso gratuito	0,68	7,80	139,64	502,36	1.379,12	2.750,77	1.437,77	947,32	7.165,46
TOTALE	637,64	1.827,01	7.177,37	9.041,03	11.437,90	13.483,70	7.646,40	11.353,87	62.604,99

Tavola 3.1 segue - Aziende e relativa superficie totale per classe di superficie totale, forma di conduzione, titolo di possesso dei terreni e zona altimetrica (superficie in ettari) - PIANURA

FORME DI CONDUZIONE TITOLI DI POSSESSO DEI TERRENI	CLASSI DI SUPERFICIE TOTALE								
	Meno di 1	1 -- 2	2 -- 5	5 -- 10	10 -- 20	20 -- 50	50 -- 100	100 ed oltre	Totale
SUPERFICIE TOTALE									
<i>Solo in proprietà</i>	1.674,20	4.335,05	13.512,25	12.961,00	10.881,94	9.483,28	2.830,66	1.934,62	57.613,00
<i>Solo in affitto</i>	12,35	21,11	119,68	270,25	482,54	663,47	304,29	363,27	2.236,96
<i>Solo in uso gratuito</i>	27,54	87,18	389,60	217,28	233,08	97,53	122,75	-	1.174,96
<i>Parte in proprietà e parte in affitto</i>	31,73	199,06	1.951,89	5.472,52	10.980,84	17.034,75	8.053,92	2.829,40	46.554,11
<i>Parte in proprietà e parte in uso gratuito</i>	96,52	467,50	2.867,46	3.684,38	2.600,00	2.002,67	549,30	-	12.267,83
<i>Parte in affitto e parte in uso gratuito</i>	0,52	10,18	61,91	206,73	215,02	190,10	112,68	-	797,14
<i>Parte in proprietà, parte in affitto e parte in uso gratuito</i>	1,73	15,02	313,73	1.246,83	3.164,28	6.053,74	2.401,97	548,57	13.745,87
Con solo manodopera familiare	1.844,59	5.135,10	19.216,52	24.058,99	28.557,70	35.525,54	14.375,57	5.675,86	134.389,87
<i>Solo in proprietà</i>	8,32	27,08	121,72	201,01	535,82	718,52	635,14	908,60	3.156,21
<i>Solo in affitto</i>	-	1,97	6,78	18,37	50,75	129,39	128,92	-	336,18
<i>Solo in uso gratuito</i>	-	-	-	5,15	14,82	-	-	-	19,97
<i>Parte in proprietà e parte in affitto</i>	-	3,29	42,56	224,00	729,29	1.169,28	1.067,27	1.242,42	4.478,11
<i>Parte in proprietà e parte in uso gratuito</i>	-	9,40	3,13	38,12	113,68	112,36	294,89	-	571,58
<i>Parte in affitto e parte in uso gratuito</i>	-	-	-	-	16,19	-	61,51	-	77,70
<i>Parte in proprietà, parte in affitto e parte in uso gratuito</i>	-	-	9,64	77,21	379,84	372,29	408,80	-	1.247,78
Con manodopera familiare prevalente	8,32	41,74	183,83	563,86	1.840,39	2.501,84	2.596,53	2.151,02	9.887,53
<i>Solo in proprietà</i>	2,41	6,43	23,11	63,93	146,64	575,07	682,11	1.950,87	3.450,57
<i>Solo in affitto</i>	-	-	-	-	-	92,10	177,35	586,61	856,06
<i>Parte in proprietà e parte in affitto</i>	-	-	6,48	21,67	49,92	325,84	312,78	1.753,04	2.469,73
<i>Parte in proprietà e parte in uso gratuito</i>	-	-	6,18	22,77	-	-	-	104,33	133,28
<i>Parte in proprietà, parte in affitto e parte in uso gratuito</i>	-	-	-	-	19,37	38,58	-	221,63	279,58
Con manodopera extrafamiliare prevalente	2,41	6,43	35,77	108,37	215,93	1.031,59	1.172,24	4.616,48	7.189,22
<i>Solo in proprietà</i>	623,95	1.659,60	2.796,78	1.367,21	1.512,91	2.593,66	2.764,76	10.942,80	24.261,67
<i>Solo in affitto</i>	3,03	4,32	20,44	21,26	26,39	253,33	365,31	6.887,11	7.581,19
<i>Solo in uso gratuito</i>	16,76	45,27	84,59	10,57	22,66	21,77	-	-	201,62
<i>Parte in proprietà e parte in affitto</i>	4,16	41,18	133,09	119,73	154,44	527,65	745,17	5.482,67	7.208,09
<i>Parte in proprietà e parte in uso gratuito</i>	39,12	169,41	459,09	235,68	244,95	242,88	132,61	871,75	2.395,49
<i>Parte in affitto e parte in uso gratuito</i>	0,54	-	5,88	-	16,26	-	-	310,60	333,28
<i>Parte in proprietà, parte in affitto e parte in uso gratuito</i>	-	3,81	24,39	13,46	-	28,20	58,91	337,62	466,39
Conduzione con salariati	687,56	1.923,59	3.524,26	1.767,91	1.977,61	3.667,49	4.066,76	24.832,55	42.447,73
<i>Solo in proprietà</i>	0,44	1,98	3,18	-	45,02	-	-	-	50,62
<i>Solo in uso gratuito</i>	-	-	-	6,15	-	-	-	-	6,15
Conduzione a colonia parziaria appoderata	0,44	1,98	3,18	6,15	45,02	-	-	-	56,77
<i>Solo in proprietà</i>	-	-	2,01	-	-	-	-	-	2,01
Altra forma di conduzione	-	-	2,01	-	-	-	-	-	2,01
<i>Solo in proprietà</i>	2.309,32	6.030,14	16.459,05	14.593,15	13.122,33	13.370,53	6.912,67	15.736,89	88.534,08
<i>Solo in affitto</i>	15,38	27,40	146,90	309,88	559,68	1.138,29	975,87	7.836,99	11.010,39
<i>Solo in uso gratuito</i>	44,30	132,45	474,19	239,15	270,56	119,30	122,75	-	1.402,70
<i>Parte in proprietà e parte in affitto</i>	35,89	243,53	2.134,02	5.837,92	11.914,49	19.057,52	10.179,14	11.307,53	60.710,04
<i>Parte in proprietà e parte in uso gratuito</i>	135,64	646,31	3.335,86	3.980,95	2.958,63	2.357,91	976,80	976,08	15.368,18
<i>Parte in affitto e parte in uso gratuito</i>	1,06	10,18	67,79	206,73	247,47	190,10	174,19	310,60	1.208,12
<i>Parte in proprietà, parte in affitto e parte in uso gratuito</i>	1,73	18,83	347,76	1.337,50	3.563,49	6.492,81	2.869,68	1.107,82	15.739,62
TOTALE	2.543,32	7.108,84	22.965,57	26.505,28	32.636,65	42.726,46	22.211,10	37.275,91	193.973,13

Tavola 3.2 - Aziende e relativa superficie agricola utilizzata (SAU) per classe di superficie agricola utilizzata, forma di conduzione, titolo di possesso dei terreni e zona altimetrica (superficie in ettari) - TOTALE

FORME DI CONDUZIONE TITOLI DI POSSESSO DEI TERRENI	CLASSI DI SUPERFICIE AGRICOLA UTILIZZATA								Totale
	Meno di 1	1 -- 2	2 -- 5	5 -- 10	10 -- 20	20 -- 50	50 -- 100	100 ed oltre	
AZIENDE									
Solo in proprietà	5.483	4.126	5.311	2.145	858	320	49	9	18.301
Solo in affitto	56	46	90	68	64	37	9	4	374
Solo in uso gratuito	113	109	187	56	29	10	2	-	506
Parte in proprietà e parte in affitto	75	181	828	968	988	668	146	26	3.880
Parte in proprietà e parte in uso gratuito	273	490	1.222	697	254	103	14	2	3.055
Parte in affitto e parte in uso gratuito	5	7	35	35	23	17	3	1	126
Parte in proprietà, parte in affitto e parte in uso gratuito	5	20	143	274	293	246	54	10	1.045
Con solo manodopera familiare	6.010	4.979	7.816	4.243	2.509	1.401	277	52	27.287
Solo in proprietà	35	26	41	49	38	27	11	6	233
Solo in affitto	1	2	3	8	5	7	1	2	29
Solo in uso gratuito	-	-	1	-	1	-	-	-	2
Parte in proprietà e parte in affitto	3	2	14	46	62	40	21	8	196
Parte in proprietà e parte in uso gratuito	1	5	3	8	10	6	4	-	37
Parte in affitto e parte in uso gratuito	-	-	3	-	5	1	1	-	10
Parte in proprietà, parte in affitto e parte in uso gratuito	-	1	3	14	27	14	7	2	68
Con manodopera familiare prevalente	40	36	68	125	148	95	45	18	575
Solo in proprietà	10	11	9	15	15	18	8	8	94
Solo in affitto	-	-	1	-	2	3	4	1	11
Solo in uso gratuito	-	-	-	-	1	-	-	-	1
Parte in proprietà e parte in affitto	-	-	2	3	5	12	8	10	40
Parte in proprietà e parte in uso gratuito	1	-	2	1	-	1	1	1	7
Parte in proprietà, parte in affitto e parte in uso gratuito	-	-	-	-	2	1	-	2	5
Con manodopera extrafamiliare prevalente	11	11	14	19	25	35	21	22	158
Solo in proprietà	1.391	1.245	921	221	111	97	45	63	4.094
Solo in affitto	7	6	12	10	9	9	7	12	72
Solo in uso gratuito	37	41	30	3	2	2	-	1	116
Parte in proprietà e parte in affitto	12	29	47	21	16	21	11	15	172
Parte in proprietà e parte in uso gratuito	70	130	156	26	17	10	1	4	414
Parte in affitto e parte in uso gratuito	1	-	1	-	-	-	-	3	5
Parte in proprietà, parte in affitto e parte in uso gratuito	-	3	8	2	1	6	1	4	25
Conduzione con salariati	1.518	1.454	1.175	283	156	145	65	102	4.898
Solo in proprietà	1	1	1	-	3	-	-	-	6
Solo in uso gratuito	-	-	-	1	-	-	-	-	1
Conduzione a colonia parziaria appoderata	1	1	1	1	3	-	-	-	7
Solo in proprietà	1	-	1	-	-	-	-	-	2
Altra forma di conduzione	1	-	1	-	-	-	-	-	2
Solo in proprietà	6.921	5.409	6.284	2.430	1.025	462	113	86	22.730
Solo in affitto	64	54	106	86	80	56	21	19	486
Solo in uso gratuito	150	150	218	60	33	12	2	1	626
Parte in proprietà e parte in affitto	90	212	891	1.038	1.071	741	186	59	4.288
Parte in proprietà e parte in uso gratuito	345	625	1.383	732	281	120	20	7	3.513
Parte in affitto e parte in uso gratuito	6	7	39	35	28	18	4	4	141
Parte in proprietà, parte in affitto e parte in uso gratuito	5	24	154	290	323	267	62	18	1.143
TOTALE	7.581	6.481	9.075	4.671	2.841	1.676	408	194	32.927

Tavola 3.2 segue - Aziende e relativa superficie agricola utilizzata (SAU) per classe di superficie agricola utilizzata, forma di conduzione, titolo di possesso dei terreni e zona altimetrica (*superficie in ettari*) - MONTAGNA

FORME DI CONDUZIONE TITOLI DI POSSESSO DEI TERRENI	CLASSI DI SUPERFICIE AGRICOLA UTILIZZATA								Totale
	Meno di 1	1 -- 2	2 -- 5	5 -- 10	10 -- 20	20 -- 50	50 -- 100	100 ed oltre	
AZIENDE									
Solo in proprietà	213	180	229	101	41	11	2	1	778
Solo in affitto	2	1	10	5	5	4	-	2	29
Solo in uso gratuito	11	10	22	8	11	6	1	-	69
Parte in proprietà e parte in affitto	1	6	33	36	35	19	9	2	141
Parte in proprietà e parte in uso gratuito	20	34	112	83	33	21	4	2	309
Parte in affitto e parte in uso gratuito	-	-	5	3	3	2	1	1	15
Parte in proprietà, parte in affitto e parte in uso gratuito	1	2	11	23	20	15	8	6	86
Con solo manodopera familiare	248	233	422	259	148	78	25	14	1.427
Solo in proprietà	1	-	2	-	-	1	-	1	5
Solo in affitto	-	-	-	-	-	2	-	1	3
Solo in uso gratuito	-	-	-	-	-	-	-	-	-
Parte in proprietà e parte in affitto	1	-	-	-	1	2	2	1	7
Parte in proprietà e parte in uso gratuito	-	-	-	-	-	1	1	-	2
Parte in affitto e parte in uso gratuito	-	-	1	-	-	-	-	-	1
Parte in proprietà, parte in affitto e parte in uso gratuito	-	-	1	1	-	2	-	1	5
Con manodopera familiare prevalente	2	-	4	1	1	8	3	4	23
Solo in proprietà	-	-	-	-	-	-	-	-	-
Solo in affitto	-	-	-	-	-	1	-	-	1
Solo in uso gratuito	-	-	-	-	1	-	-	-	1
Parte in proprietà e parte in affitto	-	-	-	-	-	-	1	-	1
Parte in proprietà e parte in uso gratuito	-	-	-	-	-	-	1	-	1
Parte in proprietà, parte in affitto e parte in uso gratuito	-	-	-	-	1	-	-	1	2
Con manodopera extrafamiliare prevalente	-	-	-	-	2	1	2	1	6
Solo in proprietà	4	-	5	2	6	5	6	25	53
Solo in affitto	-	1	-	-	-	-	-	1	2
Solo in uso gratuito	-	-	-	1	-	1	-	1	3
Parte in proprietà e parte in affitto	-	-	-	-	1	-	1	-	2
Parte in proprietà e parte in uso gratuito	-	-	-	-	1	-	-	-	1
Parte in affitto e parte in uso gratuito	-	-	-	-	-	-	-	1	1
Parte in proprietà, parte in affitto e parte in uso gratuito	-	-	-	-	-	-	1	-	1
Conduzione con salariati	4	1	5	3	8	6	8	28	63
Solo in proprietà	-	-	-	-	-	-	-	-	-
Solo in uso gratuito	-	-	-	-	-	-	-	-	-
Conduzione a colonia parziaria appoderata	-	-	-	-	-	-	-	-	-
Solo in proprietà	-	-	-	-	-	-	-	-	-
Altra forma di conduzione	-	-	-	-	-	-	-	-	-
Solo in proprietà	218	180	236	103	47	17	8	27	836
Solo in affitto	2	2	10	5	5	7	-	4	35
Solo in uso gratuito	11	10	22	9	12	7	1	1	73
Parte in proprietà e parte in affitto	2	6	33	36	37	21	13	3	151
Parte in proprietà e parte in uso gratuito	20	34	112	83	34	22	6	2	313
Parte in affitto e parte in uso gratuito	-	-	6	3	3	2	1	2	17
Parte in proprietà, parte in affitto e parte in uso gratuito	1	2	12	24	21	17	9	8	94
TOTALE	254	234	431	263	159	93	38	47	1.519

Tavola 3.2 segue - Aziende e relativa superficie agricola utilizzata (SAU) per classe di superficie agricola utilizzata, forma di conduzione, titolo di possesso dei terreni e zona altimetrica (superficie in ettari) - COLLINA

FORME DI CONDUZIONE TITOLI DI POSSESSO DEI TERRENI	CLASSI DI SUPERFICIE AGRICOLA UTILIZZATA								Totale
	Meno di 1	1 -- 2	2 -- 5	5 -- 10	10 -- 20	10 -- 50	50 -- 100	100 ed oltre	
AZIENDE									
Solo in proprietà	1.559	989	1.189	437	138	44	7	1	4.364
Solo in affitto	20	16	25	14	18	12	6	-	111
Solo in uso gratuito	32	21	38	21	3	-	-	-	115
Parte in proprietà e parte in affitto	24	37	186	199	208	149	32	9	844
Parte in proprietà e parte in uso gratuito	66	128	304	156	62	24	5	-	745
Parte in affitto e parte in uso gratuito	1	2	6	9	8	9	-	-	35
Parte in proprietà, parte in affitto e parte in uso gratuito	-	8	39	73	79	58	15	1	273
Con solo manodopera familiare	1.702	1.201	1.787	909	516	296	65	11	6.487
Solo in proprietà	10	5	6	16	6	6	1	-	50
Solo in affitto	1	-	1	3	2	-	-	1	8
Solo in uso gratuito	-	-	-	-	-	-	-	-	-
Parte in proprietà e parte in affitto	1	-	4	6	13	5	4	2	35
Parte in proprietà e parte in uso gratuito	-	-	1	2	4	2	-	-	9
Parte in affitto e parte in uso gratuito	-	-	1	-	3	1	-	-	5
Parte in proprietà, parte in affitto e parte in uso gratuito	-	1	-	1	2	3	1	1	9
Con manodopera familiare prevalente	12	6	13	28	30	17	6	4	116
Solo in proprietà	3	3	3	3	6	2	1	-	21
Solo in affitto	-	-	-	-	1	-	1	-	2
Solo in uso gratuito	-	-	-	-	-	-	-	-	-
Parte in proprietà e parte in affitto	-	-	-	1	-	-	3	2	6
Parte in proprietà e parte in uso gratuito	-	-	-	-	-	1	-	-	1
Parte in proprietà, parte in affitto e parte in uso gratuito	-	-	-	-	-	-	-	-	-
Con manodopera extrafamiliare prevalente	3	3	3	4	7	3	5	2	30
Solo in proprietà	155	122	125	36	17	12	6	6	479
Solo in affitto	1	1	1	4	2	2	1	1	13
Solo in uso gratuito	5	4	3	-	1	-	-	-	13
Parte in proprietà e parte in affitto	4	3	13	7	4	4	2	-	37
Parte in proprietà e parte in uso gratuito	8	11	20	2	3	2	-	-	46
Parte in affitto e parte in uso gratuito	-	-	-	-	-	-	-	1	1
Parte in proprietà, parte in affitto e parte in uso gratuito	-	-	1	1	1	4	-	2	9
Conduzione con salariati	173	141	163	50	28	24	9	10	598
Solo in proprietà	-	-	-	-	-	-	-	-	-
Solo in uso gratuito	-	-	-	-	-	-	-	-	-
Conduzione a colonia parziaria appoderata	-	-	-	-	-	-	-	-	-
Solo in proprietà	1	-	-	-	-	-	-	-	1
Altra forma di conduzione	1	-	-	-	-	-	-	-	1
Solo in proprietà	1.728	1.119	1.323	492	167	64	15	7	4.915
Solo in affitto	22	17	27	21	23	14	8	2	134
Solo in uso gratuito	37	25	41	21	4	-	-	-	128
Parte in proprietà e parte in affitto	29	40	203	213	225	158	41	13	922
Parte in proprietà e parte in uso gratuito	74	139	325	160	69	29	5	-	801
Parte in affitto e parte in uso gratuito	1	2	7	9	11	10	-	1	41
Parte in proprietà, parte in affitto e parte in uso gratuito	-	9	40	75	82	65	16	4	291
TOTALE	1.891	1.351	1.966	991	581	340	85	27	7.232

Tavola 3.2 segue - Aziende e relativa superficie agricola utilizzata (SAU) per classe di superficie agricola utilizzata, forma di conduzione, titolo di possesso dei terreni e zona altimetrica (superficie in ettari) - PIANURA

FORME DI CONDUZIONE TITOLI DI POSSESSO DEI TERRENI	CLASSI DI SUPERFICIE AGRICOLA UTILIZZATA								Totale
	Meno di 1	1 -- 2	2 -- 5	5 -- 10	10 -- 20	20 -- 50	50 -- 100	100 ed oltre	
AZIENDE									
Solo in proprietà	3.711	2.957	3.893	1.607	679	265	40	7	13.159
Solo in affitto	34	29	55	49	41	21	3	2	234
Solo in uso gratuito	70	78	127	27	15	4	1	-	322
Parte in proprietà e parte in affitto	50	138	609	733	745	500	105	15	2.895
Parte in proprietà e parte in uso gratuito	187	328	806	458	159	58	5	-	2.001
Parte in affitto e parte in uso gratuito	4	5	24	23	12	6	2	-	76
Parte in proprietà, parte in affitto e parte in uso gratuito	4	10	93	178	194	173	31	3	686
Con solo manodopera familiare	4.060	3.545	5.607	3.075	1.845	1.027	187	27	19.373
Solo in proprietà	24	21	33	33	32	20	10	5	178
Solo in affitto	-	2	2	5	3	5	1	-	18
Solo in uso gratuito	-	-	1	-	1	-	-	-	2
Parte in proprietà e parte in affitto	1	2	10	40	48	33	15	5	154
Parte in proprietà e parte in uso gratuito	1	5	2	6	6	3	3	-	26
Parte in affitto e parte in uso gratuito	-	-	1	-	2	-	1	-	4
Parte in proprietà, parte in affitto e parte in uso gratuito	-	-	2	12	25	9	6	-	54
Con manodopera familiare prevalente	26	30	51	96	117	70	36	10	436
Solo in proprietà	7	8	6	12	9	16	7	8	73
Solo in affitto	-	-	1	-	1	2	3	1	8
Solo in uso gratuito	-	-	-	-	-	-	-	-	-
Parte in proprietà e parte in affitto	-	-	2	2	5	12	4	8	33
Parte in proprietà e parte in uso gratuito	1	-	2	1	-	-	-	1	5
Parte in proprietà, parte in affitto e parte in uso gratuito	-	-	-	-	1	1	-	1	3
Con manodopera extrafamiliare prevalente	8	8	11	15	16	31	14	19	122
Solo in proprietà	1.232	1.123	791	183	88	80	33	32	3.562
Solo in affitto	6	4	11	6	7	7	6	10	57
Solo in uso gratuito	32	37	27	2	1	1	-	-	100
Parte in proprietà e parte in affitto	8	26	34	14	11	17	8	15	133
Parte in proprietà e parte in uso gratuito	62	119	136	24	13	8	1	4	367
Parte in affitto e parte in uso gratuito	1	-	1	-	-	-	-	1	3
Parte in proprietà, parte in affitto e parte in uso gratuito	-	3	7	1	-	2	-	2	15
Conduzione con salariati	1.341	1.312	1.007	230	120	115	48	64	4.237
Solo in proprietà	1	1	1	-	3	-	-	-	6
Solo in uso gratuito	-	-	-	1	-	-	-	-	1
Conduzione a colonia parziaria appoderata	1	1	1	1	3	-	-	-	7
Solo in proprietà	-	-	1	-	-	-	-	-	1
Altra forma di conduzione	-	-	1	-	-	-	-	-	1
Solo in proprietà	4.975	4.110	4.725	1.835	811	381	90	52	16.979
Solo in affitto	40	35	69	60	52	35	13	13	317
Solo in uso gratuito	102	115	155	30	17	5	1	-	425
Parte in proprietà e parte in affitto	59	166	655	789	809	562	132	43	3.215
Parte in proprietà e parte in uso gratuito	251	452	946	489	178	69	9	5	2.399
Parte in affitto e parte in uso gratuito	5	5	26	23	14	6	3	1	83
Parte in proprietà, parte in affitto e parte in uso gratuito	4	13	102	191	220	185	37	6	758
TOTALE	5.436	4.896	6.678	3.417	2.101	1.243	285	120	24.176

Tavola 3.2 segue - Aziende e relativa superficie agricola utilizzata (SAU) per classe di superficie agricola utilizzata, forma di conduzione e titolo di possesso dei terreni e zona altimetrica (superficie in ettari) - TOTALE

FORME DI CONDUZIONE TITOLI DI POSSESSO DEI TERRENI	CLASSI DI SUPERFICIE AGRICOLA UTILIZZATA								Totale
	Meno di 1	1 -- 2	2 -- 5	5 -- 10	10 -- 20	20 -- 50	50 -- 100	100 ed oltre	
SUPERFICIE AGRICOLA UTILIZZATA									
Solo in proprietà	2.801,35	5.945,24	16.876,85	14.782,27	11.608,79	9.111,02	3.364,29	1.274,42	65.764,23
Solo in affitto	26,62	65,24	289,56	473,97	909,95	1.074,35	572,96	587,12	3.999,77
Solo in uso gratuito	54,25	155,31	608,18	393,75	398,99	239,62	156,95	-	2.007,05
Parte in proprietà e parte in affitto	49,08	271,06	2.903,56	7.074,04	14.016,51	19.953,39	9.705,45	3.687,63	57.660,72
Parte in proprietà e parte in uso gratuito	168,95	730,45	4.044,05	4.817,02	3.425,29	3.005,25	993,40	364,20	17.548,61
Parte in affitto e parte in uso gratuito	3,58	11,77	121,50	258,02	351,87	533,73	174,91	152,00	1.607,38
Parte in proprietà, parte in affitto e parte in uso gratuito	3,95	32,54	503,03	2.036,99	4.246,26	7.504,62	3.599,82	1.927,18	19.854,39
Con solo manodopera familiare	3.107,78	7.211,61	25.346,73	29.836,06	34.957,66	41.421,98	18.567,78	7.992,55	168.442,15
Solo in proprietà	17,72	37,84	125,66	363,94	520,17	813,60	668,67	954,53	3.502,13
Solo in affitto	0,65	3,16	10,88	61,06	78,48	235,36	69,43	313,30	772,32
Solo in uso gratuito	-	-	4,35	-	13,26	-	-	-	17,61
Parte in proprietà e parte in affitto	1,49	3,35	45,83	335,57	868,11	1.241,73	1.418,88	1.696,19	5.611,15
Parte in proprietà e parte in uso gratuito	0,81	7,82	12,64	63,31	136,74	207,62	279,29	-	708,23
Parte in affitto e parte in uso gratuito	-	-	11,77	-	71,46	38,16	56,64	-	178,03
Parte in proprietà, parte in affitto e parte in uso gratuito	-	1,54	7,02	108,41	371,26	405,24	462,94	539,43	1.895,84
Con manodopera familiare prevalente	20,67	53,71	218,15	932,29	2.059,48	2.941,71	2.955,85	3.503,45	12.685,31
Solo in proprietà	4,87	15,50	28,58	112,37	206,63	609,56	574,41	1.362,18	2.914,10
Solo in affitto	-	-	2,00	-	36,32	99,52	233,85	509,29	880,98
Solo in uso gratuito	-	-	-	-	11,59	-	-	-	11,59
Parte in proprietà e parte in affitto	-	-	9,03	19,81	80,31	402,41	580,98	1.378,79	2.471,33
Parte in proprietà e parte in uso gratuito	0,75	-	7,00	9,45	-	21,39	82,57	103,33	224,49
Parte in proprietà, parte in affitto e parte in uso gratuito	-	-	-	-	28,08	35,79	-	761,59	825,46
Con manodopera extrafamiliare prevalente	5,62	15,50	46,61	141,63	362,93	1.168,67	1.471,81	4.115,18	7.327,95
Solo in proprietà	807,25	1.758,84	2.713,98	1.504,37	1.522,17	3.122,56	3.411,88	17.642,97	32.484,02
Solo in affitto	3,36	7,54	33,74	68,94	142,90	318,84	494,33	5.823,85	6.893,50
Solo in uso gratuito	21,31	56,49	82,59	22,40	30,29	42,35	-	100,00	355,43
Parte in proprietà e parte in affitto	8,79	43,67	152,09	131,22	244,06	647,64	726,26	4.219,13	6.172,86
Parte in proprietà e parte in uso gratuito	51,40	191,17	460,03	174,15	240,20	341,52	95,49	555,76	2.109,72
Parte in affitto e parte in uso gratuito	0,49	-	2,77	-	-	-	-	376,90	380,16
Parte in proprietà, parte in affitto e parte in uso gratuito	-	5,51	29,60	12,21	10,96	185,26	58,05	538,72	840,31
Conduzione con salariati	892,60	2.063,22	3.474,80	1.913,29	2.190,58	4.658,17	4.786,01	29.257,33	49.236,00
Solo in proprietà	0,37	1,94	2,95	-	42,65	-	-	-	47,91
Solo in uso gratuito	-	-	-	5,00	-	-	-	-	5,00
Conduzione a colonia parziaria appoderata	0,37	1,94	2,95	5,00	42,65	-	-	-	52,91
Solo in proprietà	0,58	-	2,01	-	-	-	-	-	2,59
Altra forma di conduzione	0,58	-	2,01	-	-	-	-	-	2,59
Solo in proprietà	3.632,14	7.759,36	19.750,03	16.762,95	13.900,41	13.656,74	8.019,25	21.234,10	104.714,98
Solo in affitto	30,63	75,94	336,18	603,97	1.167,65	1.728,07	1.370,57	7.233,56	12.546,57
Solo in uso gratuito	75,56	211,80	695,12	421,15	454,13	281,97	156,95	100,00	2.396,68
Parte in proprietà e parte in affitto	59,36	318,08	3.110,51	7.560,64	15.208,99	22.245,17	12.431,57	10.981,74	71.916,06
Parte in proprietà e parte in uso gratuito	221,91	929,44	4.523,72	5.063,93	3.802,23	3.575,78	1.450,75	1.023,29	20.591,05
Parte in affitto e parte in uso gratuito	4,07	11,77	136,04	258,02	423,33	571,89	231,55	528,90	2.165,57
Parte in proprietà, parte in affitto e parte in uso gratuito	3,95	39,59	539,65	2.157,61	4.656,56	8.130,91	4.120,81	3.766,92	23.416,00
TOTALE	4.027,62	9.345,98	29.091,25	32.828,27	39.613,30	50.190,53	27.781,45	44.868,51	237.746,91

Tavola 3.2 segue - Aziende e relativa superficie agricola utilizzata (SAU) per classe di superficie agricola utilizzata, forma di conduzione, titolo di possesso dei terreni e zona altimetrica (superficie in ettari) - MONTAGNA

FORME DI CONDUZIONE TITOLI DI POSSESSO DEI TERRENI	CLASSI DI SUPERFICIE AGRICOLA UTILIZZATA								Totale
	Meno di 1	1 -- 2	2 -- 5	5 -- 10	10 -- 20	20 -- 50	50 -- 100	100 ed oltre	
SUPERFICIE AGRICOLA UTILIZZATA									
Solo in proprietà	111,21	252,41	741,84	682,76	562,54	292,08	135,56	143,01	2.921,41
Solo in affitto	1,39	1,01	35,24	31,83	68,84	102,77	-	235,32	476,40
Solo in uso gratuito	4,31	15,79	74,23	60,22	158,31	136,24	86,93	-	536,03
Parte in proprietà e parte in affitto	0,46	9,86	121,14	246,04	484,21	529,32	627,14	324,63	2.342,80
Parte in proprietà e parte in uso gratuito	12,14	52,01	380,71	581,59	465,04	630,50	273,42	364,20	2.759,61
Parte in affitto e parte in uso gratuito	-	-	18,01	26,76	48,39	63,45	71,56	152,00	380,17
Parte in proprietà, parte in affitto e parte in uso gratuito	0,80	3,71	37,42	164,03	274,72	484,58	573,91	1.329,15	2.868,32
Con solo manodopera familiare	130,31	334,79	1.408,59	1.793,23	2.062,05	2.238,94	1.768,52	2.548,31	12.284,74
Solo in proprietà	0,54	-	4,84	-	-	24,50	-	178,97	208,85
Solo in affitto	-	-	-	-	-	65,73	-	113,31	179,04
Solo in uso gratuito	-	-	-	-	-	-	-	-	-
Parte in proprietà e parte in affitto	0,11	-	-	-	14,66	71,46	123,23	197,60	407,06
Parte in proprietà e parte in uso gratuito	-	-	-	-	-	35,17	53,97	-	89,14
Parte in affitto e parte in uso gratuito	-	-	4,16	-	-	-	-	-	4,16
Parte in proprietà, parte in affitto e parte in uso gratuito	-	-	2,14	5,77	-	53,77	-	172,27	233,95
Con manodopera familiare prevalente	0,65	-	11,14	5,77	14,66	250,63	177,20	662,15	1.122,20
Solo in proprietà	-	-	-	-	-	-	-	-	-
Solo in affitto	-	-	-	-	-	44,42	-	-	44,42
Solo in uso gratuito	-	-	-	-	11,59	-	-	-	11,59
Parte in proprietà e parte in affitto	-	-	-	-	-	-	88,26	-	88,26
Parte in proprietà e parte in uso gratuito	-	-	-	-	-	-	82,57	-	82,57
Parte in proprietà, parte in affitto e parte in uso gratuito	-	-	-	-	12,21	-	-	661,44	673,65
Con manodopera extrafamiliare prevalente	-	-	-	-	23,80	44,42	170,83	661,44	900,49
Solo in proprietà	2,50	-	18,89	16,41	89,98	185,47	443,44	9.398,94	10.155,63
Solo in affitto	-	1,00	-	-	-	-	-	132,25	133,25
Solo in uso gratuito	-	-	-	8,46	-	21,28	-	100,00	129,74
Parte in proprietà e parte in affitto	-	-	-	-	19,64	-	77,13	-	96,77
Parte in proprietà e parte in uso gratuito	-	-	-	-	19,09	-	-	-	19,09
Parte in affitto e parte in uso gratuito	-	-	-	-	-	-	-	135,96	135,96
Parte in proprietà, parte in affitto e parte in uso gratuito	-	-	-	-	-	-	58,05	-	58,05
Conduzione con salariati	2,50	1,00	18,89	24,87	128,71	206,75	578,62	9.767,15	10.728,49
Solo in proprietà	-	-	-	-	-	-	-	-	-
Solo in uso gratuito	-	-	-	-	-	-	-	-	-
Conduzione a colonia parziaria appoderata	-	-	-	-	-	-	-	-	-
Solo in proprietà	-	-	-	-	-	-	-	-	-
Altra forma di conduzione	-	-	-	-	-	-	-	-	-
Solo in proprietà	114,25	252,41	765,57	699,17	652,52	502,05	579,00	9.720,92	13.285,89
Solo in affitto	1,39	2,01	35,24	31,83	68,84	212,92	-	480,88	833,11
Solo in uso gratuito	4,31	15,79	74,23	68,68	169,90	157,52	86,93	100,00	677,36
Parte in proprietà e parte in affitto	0,57	9,86	121,14	246,04	518,51	600,78	915,76	522,23	2.934,89
Parte in proprietà e parte in uso gratuito	12,14	52,01	380,71	581,59	484,13	665,67	409,96	364,20	2.950,41
Parte in affitto e parte in uso gratuito	-	-	22,17	26,76	48,39	63,45	71,56	287,96	520,29
Parte in proprietà, parte in affitto e parte in uso gratuito	0,80	3,71	39,56	169,80	286,93	538,35	631,96	2.162,86	3.833,97
TOTALE	133,46	335,79	1.438,62	1.823,87	2.229,22	2.740,74	2.695,17	13.639,05	25.035,92

Tavola 3.2 segue - Aziende e relativa superficie agricola utilizzata (SAU) per classe di superficie agricola utilizzata, forma di conduzione, titolo di possesso dei terreni e zona altimetrica (superficie in ettari) - COLLINA

FORME DI CONDUZIONE TITOLI DI POSSESSO DEI TERRENI	CLASSI DI SUPERFICIE AGRICOLA UTILIZZATA								Totale
	Meno di 1	1 -- 2	2 -- 5	5 -- 10	10 -- 20	20 -- 50	50 -- 100	100 ed oltre	
SUPERFICIE AGRICOLA UTILIZZATA									
Solo in proprietà	782,01	1.424,38	3.763,31	2.987,39	1.832,87	1.274,93	463,71	193,63	12.722,23
Solo in affitto	7,41	21,90	80,74	91,95	259,25	346,31	397,14	-	1.204,70
Solo in uso gratuito	13,31	27,73	122,91	140,09	38,87	-	-	-	342,91
Parte in proprietà e parte in affitto	13,18	58,19	652,03	1.443,18	2.928,51	4.397,98	2.219,15	1.376,15	13.088,37
Parte in proprietà e parte in uso gratuito	38,24	190,92	1.022,35	1.061,84	844,19	725,13	366,80	-	4.249,47
Parte in affitto e parte in uso gratuito	0,84	3,64	19,64	66,11	124,24	287,63	-	-	502,10
Parte in proprietà, parte in affitto e parte in uso gratuito	-	13,16	137,62	537,12	1.153,74	1.843,85	926,96	191,53	4.803,98
Con solo manodopera familiare	854,99	1.739,92	5.798,60	6.327,68	7.181,67	8.875,83	4.373,76	1.761,31	36.913,76
Solo in proprietà	4,53	7,80	19,50	114,37	70,18	189,74	59,70	-	465,82
Solo in affitto	0,65	-	3,47	22,39	29,59	-	-	199,99	256,09
Solo in uso gratuito	-	-	-	-	-	-	-	-	-
Parte in proprietà e parte in affitto	0,39	-	12,43	41,16	183,95	144,14	297,21	545,59	1.224,87
Parte in proprietà e parte in uso gratuito	-	-	3,01	18,12	58,22	76,50	-	-	155,85
Parte in affitto e parte in uso gratuito	-	-	3,71	-	46,13	38,16	-	-	88,00
Parte in proprietà, parte in affitto e parte in uso gratuito	-	1,54	-	8,87	27,71	91,05	87,93	367,16	584,26
Con manodopera familiare prevalente	5,57	9,34	42,12	204,91	415,78	539,59	444,84	1.112,74	2.774,89
Solo in proprietà	1,01	3,40	9,56	25,34	76,37	64,82	66,52	-	247,02
Solo in affitto	-	-	-	-	17,52	-	68,11	-	85,63
Solo in uso gratuito	-	-	-	-	-	-	-	-	-
Parte in proprietà e parte in affitto	-	-	-	7,54	-	-	207,89	236,73	452,16
Parte in proprietà e parte in uso gratuito	-	-	-	-	-	21,39	-	-	61,39
Parte in proprietà, parte in affitto e parte in uso gratuito	-	-	-	-	-	-	-	-	-
Con manodopera extrafamiliare prevalente	1,01	3,40	9,56	32,88	93,89	86,21	342,52	236,73	806,20
Solo in proprietà	91,01	169,73	379,03	243,30	233,54	388,42	461,44	999,16	2.965,63
Solo in affitto	0,12	1,24	4,33	26,63	30,11	50,65	72,25	143,99	329,32
Solo in uso gratuito	3,10	5,38	9,15	-	19,12	-	-	-	36,75
Parte in proprietà e parte in affitto	3,10	4,40	43,50	40,59	62,25	122,70	138,43	-	414,97
Parte in proprietà e parte in uso gratuito	6,54	17,13	60,37	19,19	44,01	61,75	-	-	208,99
Parte in affitto e parte in uso gratuito	-	-	-	-	-	-	-	118,14	118,14
Parte in proprietà, parte in affitto e parte in uso gratuito	-	-	4,19	5,90	10,96	113,74	-	239,87	374,66
Conduzione con salariati	103,87	197,88	500,57	335,61	399,99	737,26	672,12	1.501,16	4.448,46
Solo in proprietà	-	-	-	-	-	-	-	-	-
Solo in uso gratuito	-	-	-	-	-	-	-	-	-
Conduzione a colonia parziaria appoderata	-	-	-	-	-	-	-	-	-
Solo in proprietà	0,58	-	-	-	-	-	-	-	0,58
Altra forma di conduzione	0,58	-	-	-	-	-	-	-	0,58
Solo in proprietà	879,14	1.605,31	4.171,40	3.370,40	2.212,96	1.917,91	1.051,37	1.192,79	16.401,28
Solo in affitto	8,18	23,14	88,54	140,97	336,47	396,96	537,50	343,98	1.875,74
Solo in uso gratuito	16,41	33,11	132,06	140,09	57,99	-	-	-	379,66
Parte in proprietà e parte in affitto	16,67	62,59	707,96	1.532,47	3.174,71	4.664,82	2.862,68	2.158,47	15.180,37
Parte in proprietà e parte in uso gratuito	44,78	208,05	1.085,73	1.099,15	946,42	884,77	366,80	-	4.635,70
Parte in affitto e parte in uso gratuito	0,84	3,64	23,35	66,11	170,37	325,79	-	118,14	708,24
Parte in proprietà, parte in affitto e parte in uso gratuito	-	14,70	141,81	551,89	1.192,41	2.048,64	1.014,89	798,56	5.762,90
TOTALE	966,02	1.950,54	6.350,85	6.901,08	8.091,33	10.238,89	5.833,24	4.611,94	44.943,89

Tavola 3.2 segue - Aziende e relativa superficie agricola utilizzata (SAU) per classe di superficie agricola utilizzata, forma di conduzione, titolo di possesso dei terreni e zona altimetrica (*superficie in ettari*) - PIANURA

FORME DI CONDUZIONE TITOLI DI POSSESSO DEI TERRENI	CLASSI DI SUPERFICIE AGRICOLA UTILIZZATA								Totale
	Meno di 1	1 -- 2	2 -- 5	5 -- 10	10 -- 20	20 -- 50	50 -- 100	100 ed oltre	
SUPERFICIE AGRICOLA UTILIZZATA									
Solo in proprietà	1.908,13	4.268,45	12.371,70	11.112,12	9.213,38	7.544,01	2.765,02	937,78	50.120,59
Solo in affitto	17,82	42,33	173,58	350,19	581,86	625,27	175,82	351,80	2.318,67
Solo in uso gratuito	36,63	111,79	411,04	193,44	201,81	103,38	70,02	-	1.128,11
Parte in proprietà e parte in affitto	35,44	203,01	2.130,39	5.384,82	10.603,79	15.026,09	6.859,16	1.986,85	42.229,55
Parte in proprietà e parte in uso gratuito	118,57	487,52	2.640,99	3.173,59	2.116,06	1.649,62	353,18	-	10.539,53
Parte in affitto e parte in uso gratuito	2,74	8,13	83,85	165,15	179,24	182,65	103,35	-	725,11
Parte in proprietà, parte in affitto e parte in uso gratuito	3,15	15,67	327,99	1.335,84	2.817,80	5.176,19	2.098,95	406,50	12.182,09
Con solo manodopera familiare	2.122,48	5.136,90	18.139,54	21.715,15	25.713,94	30.307,21	12.425,50	3.682,93	119.243,65
Solo in proprietà	12,65	30,04	101,32	249,57	449,99	599,36	608,97	775,56	2.827,46
Solo in affitto	-	3,16	7,41	38,67	48,89	169,63	69,43	-	337,19
Solo in uso gratuito	-	-	4,35	-	13,26	-	-	-	17,61
Parte in proprietà e parte in affitto	0,99	3,35	33,40	294,41	669,50	1.026,13	998,44	953,00	3.979,22
Parte in proprietà e parte in uso gratuito	0,81	7,82	9,63	45,19	78,52	95,95	225,32	-	463,24
Parte in affitto e parte in uso gratuito	-	-	3,90	-	25,33	-	56,64	-	85,87
Parte in proprietà, parte in affitto e parte in uso gratuito	-	-	4,88	93,77	343,55	260,42	375,01	-	1.077,63
Con manodopera familiare prevalente	14,45	44,37	164,89	721,61	1.629,04	2.151,49	2.333,81	1.728,56	8.788,22
Solo in proprietà	3,86	12,10	19,02	87,03	130,26	544,74	507,89	1.362,18	2.667,08
Solo in affitto	-	-	2,00	-	18,80	55,10	165,74	509,29	750,93
Solo in uso gratuito	-	-	-	-	-	-	-	-	-
Parte in proprietà e parte in affitto	-	-	9,03	12,27	80,31	402,41	284,83	1.142,06	1.930,91
Parte in proprietà e parte in uso gratuito	0,75	-	7,00	9,45	-	-	-	103,33	120,53
Parte in proprietà, parte in affitto e parte in uso gratuito	-	-	-	-	15,87	35,79	-	100,15	151,81
Con manodopera extrafamiliare prevalente	4,61	12,10	37,05	108,75	245,24	1.038,04	958,46	3.217,01	5.621,26
Solo in proprietà	713,74	1.589,11	2.316,06	1.244,66	1.198,65	2.548,67	2.507,00	7.244,87	19.362,76
Solo in affitto	3,24	5,30	29,41	42,31	112,79	268,19	422,08	5.547,61	6.430,93
Solo in uso gratuito	18,21	51,11	73,44	13,94	11,17	21,07	-	-	188,94
Parte in proprietà e parte in affitto	5,69	39,27	108,59	90,63	162,17	524,94	510,70	4.219,13	5.661,12
Parte in proprietà e parte in uso gratuito	44,86	174,04	399,66	154,96	177,10	279,77	95,49	555,76	1.881,64
Parte in affitto e parte in uso gratuito	0,49	-	2,77	-	-	-	-	122,80	126,06
Parte in proprietà, parte in affitto e parte in uso gratuito	-	5,51	25,41	6,31	-	71,52	-	298,85	407,60
Conduzione con salariati	786,23	1.864,34	2.955,34	1.552,81	1.661,88	3.714,16	3.535,27	17.989,02	34.059,05
Solo in proprietà	0,37	1,94	2,95	-	42,65	-	-	-	47,91
Solo in uso gratuito	-	-	-	5,00	-	-	-	-	5,00
Conduzione a colonia parziaria appoderata	0,37	1,94	2,95	5,00	42,65	-	-	-	52,91
Solo in proprietà	-	-	2,01	-	-	-	-	-	2,01
Altra forma di conduzione	-	-	2,01	-	-	-	-	-	2,01
Solo in proprietà	2.638,75	5.901,64	14.813,06	12.693,38	11.034,93	11.236,78	6.388,88	10.320,39	75.027,81
Solo in affitto	21,06	50,79	212,40	431,17	762,34	1.118,19	833,07	6.408,70	9.837,72
Solo in uso gratuito	54,84	162,90	488,83	212,38	226,24	124,45	70,02	-	1.339,66
Parte in proprietà e parte in affitto	42,12	245,63	2.281,41	5.782,13	11.515,77	16.979,57	8.653,13	8.301,04	53.800,80
Parte in proprietà e parte in uso gratuito	164,99	669,38	3.057,28	3.383,19	2.371,68	2.025,34	673,99	659,09	13.004,94
Parte in affitto e parte in uso gratuito	3,23	8,13	90,52	165,15	204,57	182,65	159,99	122,80	937,04
Parte in proprietà, parte in affitto e parte in uso gratuito	3,15	21,18	358,28	1.435,92	3.177,22	5.543,92	2.473,96	805,50	13.819,13
TOTALE	2.928,14	7.059,65	21.301,78	24.103,32	29.292,75	37.210,90	19.253,04	26.617,52	167.767,10

Tavola 3.3 - Aziende e relativa superficie per forma di utilizzazione dei terreni, classe di superficie totale e classe di superficie agricola utilizzata (SAU) (superficie in ettari)

CLASSI DI SUPERFICIE TOTALE	SUPERFICIE AGRICOLA UTILIZZATA				Arboricoltura da legno	Boschi	SUPERFICIE AGRICOLA NON UTILIZZATA			Totale generale
	Seminativi	Coltivazioni legnose agrarie	Prati permanenti e pascoli	Totale aziende con SAU			Totale	Di cui destinata ad attività ricreative	Altra superficie	
AZIENDE										
CLASSI DI SUPERFICIE TOTALE										
Meno di 1 ettaro	4.366	1.674	1.576	5.337	157	707	421	45	4.500	5.347
1 -- 2	5.768	1.983	1.400	6.241	250	1.347	596	24	5.497	6.246
2 -- 3	4.052	1.510	1.048	4.265	225	1.166	511	20	3.829	4.274
3 -- 5	5.114	2.135	1.672	5.422	310	1.852	674	18	4.955	5.426
5 -- 10	5.120	2.483	1.910	5.427	388	2.248	797	9	5.038	5.430
10 -- 20	3.231	1.720	1.310	3.460	255	1.621	593	21	3.285	3.462
20 -- 30	1.125	565	461	1.198	129	559	207	8	1.147	1.200
30 -- 50	777	373	299	816	110	378	169	5	777	818
50 -- 100	450	239	209	491	77	240	101	5	477	492
100 ed oltre	201	104	136	270	51	162	100	23	254	271
TOTALE	30.204	12.786	10.021	32.927	1.952	10.280	4.169	178	29.759	32.966
CLASSI DI SAU										
Senza superficie	-	-	-	-	26	16	5	1	36	39
Meno di 1 ettaro	6.259	2.538	2.451	7.581	473	1.932	1.021	65	6.523	7.581
1 -- 2	6.062	2.147	1.571	6.481	250	1.638	703	28	5.732	6.481
2 -- 3	4.003	1.519	1.126	4.186	201	1.204	495	11	3.772	4.186
3 -- 5	4.626	1.959	1.524	4.889	236	1.570	549	12	4.473	4.889
5 -- 10	4.439	2.180	1.551	4.671	308	1.750	568	11	4.334	4.671
10 -- 20	2.689	1.409	963	2.841	198	1.165	410	18	2.707	2.841
20 -- 30	938	447	340	983	90	416	149	7	941	983
30 -- 50	660	313	235	693	81	297	125	6	667	693
50 -- 100	378	195	166	408	54	189	84	6	395	408
100 ed oltre	150	79	94	194	35	103	60	13	179	194
TOTALE	30.204	12.786	10.021	32.927	1.952	10.280	4.169	178	29.759	32.966
SUPERFICIE INVESTITA										
CLASSI DI SUPERFICIE TOTALE										
Meno di 1 ettaro	1.733,26	358,30	486,15	2.577,71	55,55	149,11	52,43	2,65	381,48	3.216,28
1 -- 2	6.037,43	635,08	828,46	7.500,97	138,54	530,49	147,19	1,96	810,18	9.127,37
2 -- 3	7.203,45	628,69	827,80	8.659,94	194,13	706,00	175,22	1,84	764,51	10.499,80
3 -- 5	14.081,70	1.348,72	1.983,70	17.414,12	345,58	1.628,60	362,29	9,38	1.338,76	21.089,35
5 -- 10	24.680,92	3.261,84	3.493,93	31.436,69	539,93	3.404,91	741,84	5,17	2.054,70	38.178,07
10 -- 20	30.786,53	4.762,30	4.610,86	40.159,69	689,58	4.007,53	887,04	33,00	2.410,48	48.154,32
20 -- 30	19.557,11	2.617,74	2.759,98	24.934,83	515,46	1.759,16	414,97	6,72	1.512,32	29.136,74
30 -- 50	21.634,61	2.603,11	2.632,43	26.870,15	537,72	1.637,15	560,63	8,07	1.546,89	31.152,54
50 -- 100	21.504,28	2.876,60	4.108,51	28.489,39	639,70	1.833,31	383,37	34,25	1.806,79	33.152,56
100 ed oltre	27.306,31	3.608,11	18.789,00	49.703,42	2.116,39	68.985,14	25.217,39	165,75	22.962,60	168.984,94
TOTALE	174.525,60	22.700,49	40.520,82	237.746,91	5.772,58	84.641,40	28.942,37	268,79	35.588,71	392.691,97
CLASSI DI SAU										
Senza superficie	-	-	-	-	363,52	22,41	12,85	0,04	143,00	541,78
Meno di 1 ettaro	2.589,31	596,22	842,09	4.027,62	656,83	2.365,89	684,30	21,79	802,96	8.537,60
1 -- 2	7.357,83	790,14	1.198,01	9.345,98	335,73	1.998,00	511,44	7,92	1.051,86	13.243,01
2 -- 3	8.243,26	782,72	1.217,36	10.243,34	255,89	1.598,19	552,90	1,94	922,69	13.573,01
3 -- 5	14.764,05	1.650,88	2.432,98	18.847,91	428,40	3.668,99	526,60	26,08	1.618,97	25.090,87
5 -- 10	25.324,53	3.572,65	3.931,09	32.828,27	537,18	3.376,98	578,95	11,84	2.305,44	39.626,82
10 -- 20	30.729,16	4.613,49	4.270,65	39.613,30	642,91	4.714,37	3.355,20	13,74	2.328,06	50.653,84
20 -- 30	19.151,75	2.425,76	2.327,31	23.904,82	696,60	2.852,25	939,28	13,15	1.526,17	29.919,12
30 -- 50	20.974,10	2.557,61	2.754,00	26.285,71	381,63	1.420,25	988,60	65,92	2.922,21	31.998,40
50 -- 100	20.784,87	2.731,92	4.264,66	27.781,45	307,97	6.779,26	3.514,63	20,10	3.378,87	41.762,18
100 ed oltre	24.606,74	2.979,10	17.282,67	44.868,51	1.165,92	55.844,81	17.277,62	86,27	18.588,48	137.745,34
TOTALE	174.525,60	22.700,49	40.520,82	237.746,91	5.772,58	84.641,40	28.942,37	268,79	35.588,71	392.691,97

Tavola 3.4 - Aziende con seminativi e relativa superficie investita per classe di superficie agricola utilizzata (SAU) e principali coltivazioni praticate (superficie in ettari) - TOTALE

COLTIVAZIONI	CLASSI DI SUPERFICIE AGRICOLA UTILIZZATA								Totale
	Meno di 1	1 -- 2	2 -- 5	5 -- 10	10 -- 20	20 -- 50	50 -- 100	100 ed oltre	
	AZIENDE								
SEMINATIVI	4,908	5,831	8,398	4,342	2,642	1,581	368	147	28,217
Cereali	3,504	4,585	6,805	3,709	2,336	1,440	335	133	22,847
Frumento tenero e spelta	80	152	411	331	283	208	56	40	1,561
Frumento duro	16	47	76	47	42	23	13	7	271
Segale	-	3	10	7	2	5	1	-	28
Orzo	138	279	781	762	733	496	99	34	3,322
Avena	9	4	21	22	19	9	-	-	84
Granoturco	3,301	4,322	6,447	3,550	2,250	1,373	317	131	21,691
Riso	-	-	-	-	-	-	-	-	-
Sorgo	1	4	1	3	-	6	-	-	15
Altri cereali	-	6	10	10	6	10	8	3	53
Legumi secchi	41	22	38	29	13	14	6	-	163
Patata	236	190	319	204	104	83	12	2	1,150
Barbabietola da zucchero	12	13	71	150	208	222	71	52	799
Piante sarchiate da foraggio	-	2	5	6	3	3	1	-	20
Piante industriali	383	955	2,235	1,623	1,147	868	240	108	7,559
Tabacco	-	-	1	8	4	3	3	-	19
Luppolo	-	-	-	-	-	-	-	-	-
Cotone	-	-	-	-	-	-	-	-	-
Lino	-	-	-	-	-	-	-	-	-
Canapa	-	-	2	-	-	1	-	-	3
Piante da semi oleosi	381	954	2,231	1,618	1,141	864	238	108	7,535
Colza e ravizzone	-	2	7	9	4	3	6	3	34
Girasole	1	2	12	5	7	17	9	9	62
Soia	377	947	2,200	1,595	1,131	854	234	104	7,442
Altre piante da semi oleosi	3	3	15	16	6	4	-	2	49
Piante aromatiche, medicinali e da condimento	2	1	1	1	1	-	-	-	6
Altre piante industriali	1	-	-	-	2	3	1	-	7
Ortive	296	270	489	393	317	188	32	18	2,003
In piena aria	285	266	481	388	308	181	32	15	1,956
In coltivazioni di pieno campo	244	245	430	363	292	162	29	15	1,780
Pomodoro da mensa	48	20	26	20	11	6	-	-	131
Pomodoro da industria	1	3	4	5	3	2	-	-	18
Altre ortive	222	239	423	359	290	160	29	15	1,737
In orti stabili o industriali	53	24	57	27	18	23	3	-	205
Pomodoro da mensa	4	3	8	2	1	1	-	-	19
Altre ortive	52	24	55	26	18	23	3	-	201
Protette	30	12	41	26	31	22	-	3	165
In serra	18	7	29	16	23	15	-	3	111
Pomodoro da mensa	2	2	7	3	10	6	-	-	30
Altre ortive	17	6	29	16	18	13	-	3	102
In tunnel, campane, ecc.	14	5	15	10	10	8	-	1	63
Flori e piante ornamentali	96	33	56	34	19	4	1	-	243
In piena aria	48	16	26	13	6	1	-	-	110
Protetti	77	28	52	29	18	4	1	-	209
In serra	66	22	44	28	18	3	1	-	182
In tunnel, campane, ecc.	26	13	19	8	3	2	-	-	71
Piantine	61	22	40	17	21	9	2	2	174
Orticole	46	14	28	14	18	7	2	1	130
Floricole ed ornamentali	27	13	17	7	6	2	-	-	72
Altre piantine	3	3	5	3	3	1	-	1	19
Foraggere avvicendate	759	624	1,182	1,052	919	665	150	49	5,400
Prati avvicendati	697	587	1,114	1,019	881	634	133	39	5,104
Erba medica	586	510	997	957	828	596	124	36	4,634
Altri prati avvicendati	115	83	131	82	78	56	13	5	563
Erbai	63	38	79	71	116	160	38	25	590
Granoturco in erba	2	1	9	8	6	10	4	-	40
Granoturco a maturazione cerosa	7	4	13	47	85	129	32	24	341
Altri erbai monofiti di cereali	-	1	2	-	2	6	1	-	12
Altri erbai	54	32	55	19	25	24	4	2	215
Sementi	-	-	1	-	-	1	-	-	2
Terreni a riposo	86	236	569	516	875	1,154	303	119	3,858

Tavola 3.4 segue - Aziende con seminativi e relativa superficie investita per classe di superficie agricola utilizzata (SAU) e principali coltivazioni praticate (superficie in ettari) - MONTAGNA

COLTIVAZIONI	CLASSI DI SUPERFICIE AGRICOLA UTILIZZATA								Totale
	Meno di 1	1 -- 2	2 -- 5	5 -- 10	10 -- 20	20 -- 50	50 -- 100	100 ed oltre	
	AZIENDE								
SEMINATIVI	144	151	218	140	72	46	14	9	794
Cereali	16	31	51	60	29	18	7	3	215
Frumento tenero e spelta	-	-	-	-	1	1	-	-	2
Frumento duro	-	-	-	-	-	-	-	-	-
Segale	-	-	-	-	-	-	-	-	-
Orzo	1	1	2	1	4	2	-	-	11
Avena	-	-	-	-	-	-	-	-	-
Granoturco	15	30	50	60	28	18	7	3	211
Riso	-	-	-	-	-	-	-	-	-
Sorgo	-	-	-	-	-	-	-	-	-
Altri cereali	-	-	-	1	-	-	-	-	1
Legumi secchi	14	13	25	12	5	3	-	-	72
Patata	130	121	171	91	31	24	3	1	572
Barbabietola da zucchero	1	-	-	1	-	-	-	-	2
Piante sarchiate da foraggio	-	-	-	1	-	-	-	-	1
Piante industriali	-	-	-	2	2	3	-	-	7
Tabacco	-	-	-	-	-	-	-	-	-
Luppolo	-	-	-	-	-	-	-	-	-
Cotone	-	-	-	-	-	-	-	-	-
Lino	-	-	-	-	-	-	-	-	-
Canapa	-	-	-	-	-	-	-	-	-
Piante da semi oleosi	-	-	-	2	2	3	-	-	7
Colza e ravizzone	-	-	-	-	-	-	-	-	-
Girasole	-	-	-	-	-	-	-	-	-
Soia	-	-	-	2	2	3	-	-	7
Altre piante da semi oleosi	-	-	-	-	-	-	-	-	-
Piante aromatiche, medicinali e da condimento	-	-	-	-	-	-	-	-	-
Altre piante industriali	-	-	-	-	-	-	-	-	-
Ortive	16	32	46	27	14	6	2	3	146
In piena aria	12	32	44	26	14	6	2	3	139
In coltivazioni di pieno campo	7	21	28	19	9	5	1	3	93
Pomodoro da mensa	-	-	-	-	-	-	-	-	-
Pomodoro da industria	-	1	-	-	-	-	-	-	1
Altre ortive	7	21	28	19	9	5	1	3	93
In orti stabili o industriali	5	11	16	7	5	1	1	-	46
Pomodoro da mensa	-	-	-	-	-	-	-	-	-
Altre ortive	5	11	16	7	5	1	1	-	46
Protette	4	-	5	2	1	-	-	-	12
In serra	3	-	4	1	-	-	-	-	8
Pomodoro da mensa	-	-	2	1	-	-	-	-	3
Altre ortive	3	-	4	1	-	-	-	-	8
In tunnel, campane, ecc.	1	-	2	1	1	-	-	-	5
Flori e piante ornamentali	3	2	2	2	-	-	-	-	9
In piena aria	2	-	-	-	-	-	-	-	2
Protetti	1	2	2	2	-	-	-	-	7
In serra	1	2	1	2	-	-	-	-	6
In tunnel, campane, ecc.	-	-	2	2	-	-	-	-	4
Piantine	3	2	4	-	1	1	-	-	11
Orticole	2	2	1	-	-	-	-	-	5
Floricole ed ornamentali	2	1	2	-	1	1	-	-	7
Altre piantine	-	-	3	-	-	-	-	-	3
Foraggere avvicendate	-	1	16	18	17	14	8	3	77
Prati avvicendati	-	1	10	12	9	7	2	1	42
Erba medica	-	1	9	11	9	5	2	1	38
Altri prati avvicendati	-	-	1	1	-	3	-	-	5
Erbai	-	-	6	6	8	11	7	2	40
Granoturco in erba	-	-	2	1	-	1	1	-	5
Granoturco a maturazione cerosa	-	-	3	4	7	7	5	2	28
Altri erbai monofiti di cereali	-	-	-	-	-	-	-	-	-
Altri erbai	-	-	1	1	1	4	1	-	8
Sementi	-	-	-	-	-	-	-	-	-
Terreni a riposo	-	-	-	1	2	3	-	-	6

Tavola 3.4 segue - Aziende con seminativi e relativa superficie investita per classe di superficie agricola utilizzata (SAU) e principali coltivazioni praticate (superficie in ettari) - COLLINA

COLTIVAZIONI	CLASSI DI SUPERFICIE AGRICOLA UTILIZZATA								Totale
	Meno di 1	1 -- 2	2 -- 5	5 -- 10	10 -- 20	20 -- 50	50 -- 100	100 ed oltre	
	AZIENDE								
SEMINATIVI	872	1,065	1,699	888	533	320	76	20	5,473
Cereali	572	865	1,427	752	470	303	70	19	4,478
Frumento tenero e spelta	2	11	39	36	29	14	6	-	137
Frumento duro	1	8	16	7	4	2	3	1	42
Segale	-	-	-	1	-	-	-	-	1
Orzo	10	42	164	185	185	138	30	14	768
Avena	1	-	10	3	2	3	-	-	19
Granoturco	562	834	1,377	724	450	292	69	19	4,327
Riso	-	-	-	-	-	-	-	-	-
Sorgo	-	1	-	1	-	2	-	-	4
Altri cereali	-	3	4	2	3	3	3	1	19
Legumi secchi	21	8	9	8	3	5	2	-	56
Patata	86	52	100	56	24	8	2	1	329
Barbabietola da zucchero	1	1	1	2	1	3	5	-	14
Piante sarchiate da foraggio	-	1	3	3	2	-	-	-	9
Piante industriali	37	77	297	239	183	153	42	10	1,038
Tabacco	-	-	-	-	-	-	-	-	-
Luppolo	-	-	-	-	-	-	-	-	-
Cotone	-	-	-	-	-	-	-	-	-
Lino	-	-	-	-	-	-	-	-	-
Canapa	-	-	1	-	-	1	-	-	2
Piante da semi oleosi	35	77	296	239	182	153	42	10	1,034
Colza e ravizzone	-	-	-	1	-	1	-	-	2
Girasole	-	-	4	-	-	3	-	1	8
Soia	35	77	290	238	180	152	42	10	1,024
Altre piante da semi oleosi	-	-	2	-	2	-	-	-	4
Piante aromatiche, medicinali e da condimento	2	-	-	-	-	-	-	-	2
Altre piante industriali	1	-	-	-	1	-	-	-	2
Ortive	129	97	143	100	62	24	6	1	562
In piena aria	129	97	139	100	61	23	6	1	556
In coltivazioni di pieno campo	110	89	124	94	59	21	6	1	504
Pomodoro da mensa	42	11	13	4	1	-	-	-	71
Pomodoro da industria	-	2	-	-	-	-	-	-	2
Altre ortive	89	84	120	93	58	21	6	1	472
In orti stabili o industriali	30	10	16	7	3	2	-	-	68
Pomodoro da mensa	3	2	4	1	-	-	-	-	10
Altre ortive	30	10	15	6	3	2	-	-	66
Protette	6	3	10	-	2	2	-	-	23
In serra	2	2	8	-	1	2	-	-	15
Pomodoro da mensa	-	1	1	-	1	-	-	-	3
Altre ortive	2	2	8	-	-	2	-	-	14
In tunnel, campane, ecc.	4	1	3	-	1	-	-	-	9
Flori e piante ornamentali	38	6	15	8	4	-	-	-	71
In piena aria	23	3	7	5	2	-	-	-	40
Protetti	27	4	14	5	4	-	-	-	54
In serra	23	4	12	5	4	-	-	-	48
In tunnel, campane, ecc.	11	1	3	1	1	-	-	-	17
Piantine	30	4	12	6	5	1	1	-	59
Orticole	27	2	9	5	4	1	1	-	49
Floricole ed ornamentali	8	3	4	4	2	-	-	-	21
Altre piantine	2	2	1	2	1	-	-	-	8
Foraggere avvicendate	126	156	342	284	247	187	51	12	1,405
Prati avvicendati	108	141	315	275	240	179	47	11	1,316
Erba medica	98	111	262	241	219	161	44	10	1,146
Altri prati avvicendati	11	31	58	47	36	25	6	2	216
Erbai	18	15	30	15	22	24	10	5	139
Granoturco in erba	1	-	2	1	2	2	2	-	10
Granoturco a maturazione cerosa	2	2	1	7	10	14	9	5	50
Altri erbai monofiti di cereali	-	-	-	-	-	1	-	-	1
Altri erbai	15	13	27	8	11	7	-	-	81
Sementi	-	-	-	-	-	-	-	-	-
Terreni a riposo	28	45	150	115	125	186	58	14	721

Tavola 3.4 segue - Aziende con seminativi e relativa superficie investita per classe di superficie agricola utilizzata (SAU) e principali coltivazioni praticate (superficie in ettari) - PIANURA

COLTIVAZIONI	CLASSI DI SUPERFICIE AGRICOLA UTILIZZATA								Totale
	Meno di 1	1 -- 2	2 -- 5	5 -- 10	10 -- 20	20 -- 50	50 -- 100	100 ed oltre	
AZIENDE									
SEMINATIVI	3,892	4,615	6,481	3,314	2,037	1,215	278	118	21,950
Cereali	2,916	3,689	5,327	2,897	1,837	1,119	258	111	18,154
Frumento tenero e spelta	78	141	372	295	253	193	50	40	1,422
Frumento duro	15	39	60	40	38	21	10	6	229
Segale	-	3	10	6	2	5	1	-	27
Orzo	127	236	615	576	544	356	69	20	2,543
Avena	8	4	11	19	17	6	-	-	65
Granoturco	2,724	3,458	5,020	2,766	1,772	1,063	241	109	17,153
Riso	-	-	-	-	-	-	-	-	-
Sorgo	1	3	1	2	-	4	-	-	11
Altri cereali	-	3	6	7	3	7	5	2	33
Legumi secchi	6	1	4	9	5	6	4	-	35
Patata	20	17	48	57	49	51	7	-	249
Barbabietola da zucchero	10	12	70	147	207	219	66	52	783
Piante sarchiate da foraggio	-	1	2	2	1	3	1	-	10
Piante industriali	346	878	1,938	1,382	962	712	198	98	6,514
Tabacco	-	-	1	8	4	3	3	-	19
Luppolo	-	-	-	-	-	-	-	-	-
Cotone	-	-	-	-	-	-	-	-	-
Lino	-	-	-	-	-	-	-	-	-
Canapa	-	-	1	-	-	-	-	-	1
Piante da semi oleosi	346	877	1,935	1,377	957	708	196	98	6,494
Colza e ravizzone	-	2	7	8	4	2	6	3	32
Girasole	1	2	8	5	7	14	9	8	54
Soia	342	870	1,910	1,355	949	699	192	94	6,411
Altre piante da semi oleosi	3	3	13	16	4	4	-	2	45
Piante aromatiche, medicinali e da condimento	-	1	1	1	1	-	-	-	4
Altre piante industriali	-	-	-	-	1	3	1	-	5
Ortive	151	141	300	266	241	158	24	14	1,295
In piena aria	144	137	298	262	233	152	24	11	1,261
In coltivazioni di pieno campo	127	135	278	250	224	136	22	11	1,183
Pomodoro da mensa	6	9	13	16	10	6	-	-	60
Pomodoro da industria	1	-	4	5	3	2	-	-	15
Altre ortive	126	134	275	247	223	134	22	11	1,172
In orti stabili o industriali	18	3	25	13	10	20	2	-	91
Pomodoro da mensa	1	1	4	1	1	1	-	-	9
Altre ortive	17	3	24	13	10	20	2	-	89
Protette	20	9	26	24	28	20	-	3	130
In serra	13	5	17	15	22	13	-	3	88
Pomodoro da mensa	2	1	4	2	9	6	-	-	24
Altre ortive	12	4	17	15	18	11	-	3	80
In tunnel, campane, ecc.	9	4	10	9	8	8	-	1	49
Flori e piante ornamentali	55	25	39	24	15	4	1	-	163
In piena aria	23	13	19	8	4	1	-	-	68
Protetti	49	22	36	22	14	4	1	-	148
In serra	42	16	31	21	14	3	1	-	128
In tunnel, campane, ecc.	15	12	14	5	2	2	-	-	50
Piantine	28	16	24	11	15	7	1	2	104
Orticole	17	10	18	9	14	6	1	1	76
Floricole ed ornamentali	17	9	11	3	3	1	-	-	44
Altre piantine	1	1	1	1	2	1	-	1	8
Foraggere avvicendate	633	467	824	750	655	464	91	34	3,918
Prati avvicendati	589	445	789	732	632	448	84	27	3,746
Erba medica	488	398	726	705	600	430	78	25	3,450
Altri prati avvicendati	104	52	72	34	42	28	7	3	342
Erbai	45	23	43	50	86	125	21	18	411
Granoturco in erba	1	1	5	6	4	7	1	-	25
Granoturco a maturazione cerosa	5	2	9	36	68	108	18	17	263
Altri erbai monofiti di cereali	-	1	2	-	2	5	1	-	11
Altri erbai	39	19	27	10	13	13	3	2	126
Sementi	-	-	1	-	-	1	-	-	2
Terreni a riposo	58	191	419	400	748	965	245	105	3,131

Tavola 3.4 segue - Aziende con seminativi e relativa superficie investita per classe di superficie agricola utilizzata (SAU) e principali coltivazioni praticate (superficie in ettari) - TOTALE

COLTIVAZIONI	CLASSI DI SUPERFICIE AGRICOLA UTILIZZATA								Totale
	Meno di 1	1 -- 2	2 -- 5	5 -- 10	10 -- 20	20 -- 50	50 -- 100	100 ed oltre	
	SUPERFICIE INVESTITA								
SEMINATIVI	2.455,22	7.232,56	22.792,55	25.188,38	30.646,27	40.080,40	20.774,88	24.603,10	173.773,36
Cereali	1.803,39	5.382,56	15.925,54	16.875,93	19.328,56	22.738,92	11.625,10	10.818,80	104.498,80
Frumento tenero e spelta	44,24	154,30	613,38	636,05	804,65	971,33	581,39	1.170,13	4.975,47
Frumento duro	7,85	49,77	104,15	67,86	118,56	91,22	145,48	139,08	723,97
Segale	-	2,47	16,20	9,09	15,69	28,64	8,50	-	80,59
Orzo	68,68	226,83	885,86	1.104,02	1.360,18	1.536,63	527,75	569,99	6.279,94
Avena	4,86	3,67	24,92	62,13	50,32	16,64	-	-	162,54
Granoturco	1.677,26	4.937,53	14.268,93	14.956,05	16.968,83	20.021,64	10.325,31	8.912,35	92.067,90
Riso	-	-	-	-	-	-	-	-	-
Sorgo	0,50	3,82	0,38	9,74	-	32,92	-	-	47,36
Altri cereali	-	4,17	11,72	30,99	10,33	39,90	36,67	27,25	161,03
Legumi secchi	3,30	2,75	7,90	10,76	8,31	35,72	20,07	-	88,81
Patata	11,95	17,94	50,15	46,88	64,66	70,21	15,68	0,30	277,77
Barbabietola da zucchero	5,90	11,97	92,39	245,97	578,77	1.109,13	690,62	2.070,43	4.805,18
Piante sarchiate da foraggio	-	0,20	2,35	3,31	3,34	11,48	19,87	-	40,55
Piante industriali	235,41	1.133,31	4.939,70	5.548,34	6.159,91	8.196,81	4.748,15	7.247,93	38.209,56
Tabacco	-	-	1,90	11,77	8,71	4,97	105,86	-	133,21
Luppolo	-	-	-	-	-	-	-	-	-
Cotone	-	-	-	-	-	-	-	-	-
Lino	-	-	-	-	-	-	-	-	-
Canapa	-	-	2,39	-	-	0,46	-	-	2,85
Piante da semi oleosi	235,15	1.133,01	4.934,76	5.534,29	6.148,40	8.162,86	4.634,79	7.247,93	38.031,19
Colza e ravizzone	-	3,52	15,33	27,46	16,47	36,89	57,90	54,09	211,66
Girasole	0,75	1,88	25,13	21,23	17,41	87,75	36,76	96,96	287,87
Soia	232,07	1.124,08	4.863,75	5.440,82	6.077,30	8.018,24	4.540,13	6.831,81	37.128,20
Altre piante da semi oleosi	2,33	3,53	30,55	44,78	37,22	19,98	-	265,07	403,46
Piante aromatiche, medicinali e da condimento	0,25	0,30	0,65	2,28	0,20	-	-	-	3,68
Altre piante industriali	0,01	-	-	-	2,60	28,52	7,50	-	38,63
Ortive	47,10	70,21	182,06	197,41	230,56	214,94	124,60	177,51	1.244,39
In piena aria	42,25	68,20	169,02	189,24	218,50	164,43	124,60	7,35	983,59
In coltivazioni di pieno campo	32,65	63,29	142,59	172,49	200,57	114,77	102,18	7,35	835,89
Pomodoro da mensa	1,10	3,44	6,26	9,89	5,32	0,82	-	-	26,83
Pomodoro da industria	0,05	0,58	2,38	2,90	1,49	0,32	-	-	7,72
Altre ortive	31,50	59,27	133,95	159,70	193,76	113,63	102,18	7,35	801,34
In orti stabili o industriali	9,60	4,91	26,43	16,75	17,93	49,66	22,42	-	147,70
Pomodoro da mensa	0,07	0,27	1,32	0,83	2,03	0,28	-	-	4,80
Altre ortive	9,53	4,64	25,11	15,92	15,90	49,38	22,42	-	142,90
Protette	4,85	2,01	13,04	8,17	12,06	50,51	-	170,16	260,80
In serra	2,92	0,89	9,41	4,90	7,58	47,80	-	99,16	172,66
Pomodoro da mensa	0,55	0,18	0,41	0,19	0,81	1,82	-	-	3,96
Altre ortive	2,37	0,71	9,00	4,71	6,77	45,98	-	99,16	168,70
In tunnel, campane, ecc.	1,93	1,12	3,63	3,27	4,48	2,71	-	71,00	88,14
Fiori e piante ornamentali	20,82	15,40	43,33	48,07	7,21	3,90	0,04	-	138,77
In piena aria	6,57	7,19	20,07	28,47	2,75	0,47	-	-	65,52
Protetti	14,25	8,13	23,09	18,03	4,46	3,43	-	-	71,39
In serra	10,43	5,10	14,69	14,15	3,96	1,66	0,04	-	50,03
In tunnel, campane, ecc.	3,82	3,11	8,57	5,45	0,50	1,77	-	-	23,22
Piantine	5,85	7,77	17,50	12,02	28,90	31,39	10,70	7,40	121,53
Orticole	2,54	2,47	8,18	7,91	22,97	26,25	10,70	6,76	87,78
Floricole ed ornamentali	3,09	4,81	7,82	1,65	0,26	0,14	-	-	17,77
Altre piantine	0,22	0,49	1,50	2,46	5,67	5,00	-	0,64	15,98
Foraggiere avvicendate	296,02	431,19	1.145,17	1.719,28	2.895,18	4.338,56	1.598,41	1.972,65	14.396,46
Prati avvicendati	274,32	409,78	1.074,87	1.567,88	2.478,59	3.336,39	1.198,36	932,11	11.272,30
Erba medica	233,07	359,72	952,83	1.431,74	2.232,72	3.019,34	1.063,70	865,29	10.158,41
Altri prati avvicendati	41,25	50,06	122,04	136,14	245,87	317,05	134,66	66,82	1.113,89
Erbai	21,70	21,41	70,30	151,40	416,59	1.002,17	400,05	1.040,54	3.124,16
Granoturco in erba	0,21	1,00	8,02	13,08	19,38	73,42	23,76	-	138,87
Granoturco a maturazione cerosa	3,89	3,17	13,76	107,44	363,42	810,39	338,96	965,07	2.606,10
Altri erbai monofiti di cereali	-	0,61	4,33	-	3,15	61,54	10,05	-	79,68
Altri erbai	17,60	16,63	44,19	30,88	30,64	56,82	27,28	75,47	299,51
Sementi	-	-	0,74	-	-	0,97	-	-	1,71
Terreni a riposo	25,48	159,26	385,72	480,41	1.340,87	3.328,37	1.921,64	2.308,08	9.949,83

Tavola 3.4 segue - Aziende con seminativi e relativa superficie investita per classe di superficie agricola utilizzata (SAU) e principali coltivazioni praticate (superficie in ettari) - MONTAGNA

COLTIVAZIONI	CLASSI DI SUPERFICIE AGRICOLA UTILIZZATA								Totale
	Meno di 1	1 -- 2	2 -- 5	5 -- 10	10 -- 20	20 -- 50	50 -- 100	100 ed oltre	
	SUPERFICIE INVESTITA								
SEMINATIVI	9,59	27,72	70,74	123,62	125,21	197,84	65,77	25,95	646,44
Cereali	3,55	15,75	37,19	83,19	85,47	111,47	17,83	8,72	363,17
Frumento tenero e spelta	-	-	-	-	0,10	2,53	-	-	2,63
Frumento duro	-	-	-	-	-	-	-	-	-
Segale	-	-	-	-	-	-	-	-	-
Orzo	0,59	1,50	3,81	0,08	5,15	4,19	-	-	15,32
Avena	-	-	-	-	-	-	-	-	-
Granoturco	2,96	14,25	33,38	82,99	80,22	104,75	17,83	8,72	345,10
Riso	-	-	-	-	-	-	-	-	-
Sorgo	-	-	-	-	-	-	-	-	-
Altri cereali	-	-	-	0,12	-	-	-	-	0,12
Legumi secchi	0,38	0,39	1,70	0,58	0,42	0,13	-	-	3,60
Patata	3,89	6,61	14,74	13,64	5,51	6,40	0,15	0,10	51,04
Barbabietola da zucchero	0,03	-	-	0,09	-	-	-	-	0,12
Piante sarchiate da foraggio	-	-	-	0,02	-	-	-	-	0,02
Piante industriali	-	-	-	4,42	6,04	9,41	-	-	19,87
Tabacco	-	-	-	-	-	-	-	-	-
Luppolo	-	-	-	-	-	-	-	-	-
Cotone	-	-	-	-	-	-	-	-	-
Lino	-	-	-	-	-	-	-	-	-
Canapa	-	-	-	-	-	-	-	-	-
Piante da semi oleosi	-	-	-	4,42	6,04	9,41	-	-	19,87
Colza e ravizzone	-	-	-	-	-	-	-	-	-
Girasole	-	-	-	-	-	-	-	-	-
Soia	-	-	-	4,42	6,04	9,41	-	-	19,87
Altre piante da semi oleosi	-	-	-	-	-	-	-	-	-
Piante aromatiche, medicinali e da condimento	-	-	-	-	-	-	-	-	-
Altre piante industriali	-	-	-	-	-	-	-	-	-
Ortive	1,43	4,60	7,05	5,17	2,82	1,48	0,43	1,50	24,48
In piena aria	0,30	4,60	4,36	5,08	2,77	1,48	0,43	1,50	20,52
In coltivazioni di pieno campo	0,17	4,33	3,05	3,60	2,56	0,70	0,35	1,50	16,26
Pomodoro da mensa	-	-	-	-	-	-	-	-	-
Pomodoro da industria	-	0,15	-	-	-	-	-	-	0,15
Altre ortive	0,17	4,18	3,05	3,60	2,56	0,70	0,35	1,50	16,11
In orti stabili o industriali	0,13	0,27	1,31	1,48	0,21	0,78	0,08	-	4,26
Pomodoro da mensa	-	-	-	-	-	-	-	-	-
Altre ortive	0,13	0,27	1,31	1,48	0,21	0,78	0,08	-	4,26
Protette	1,13	-	2,69	0,09	0,05	-	-	-	3,96
In serra	0,33	-	2,35	0,07	-	-	-	-	2,75
Pomodoro da mensa	-	-	0,04	0,02	-	-	-	-	0,06
Altre ortive	0,33	-	2,31	0,05	-	-	-	-	2,69
In tunnel, campane, ecc.	0,80	-	0,34	0,02	0,05	-	-	-	1,21
Fiori e piante ornamentali	0,21	0,08	0,17	1,57	-	-	-	-	2,03
In piena aria	0,11	-	-	-	-	-	-	-	0,11
Protetti	0,10	-	-	-	-	-	-	-	0,10
In serra	0,10	0,08	0,03	0,54	-	-	-	-	0,75
In tunnel, campane, ecc.	-	-	0,14	1,03	-	-	-	-	1,17
Piantine	0,10	0,27	1,52	-	0,02	0,06	-	-	1,97
Orticole	0,03	0,24	0,03	-	-	-	-	-	0,30
Floricole ed ornamentali	0,07	0,03	0,10	-	0,02	0,06	-	-	0,28
Altre piantine	-	-	1,39	-	-	-	-	-	1,39
Foraggiere avvicendate	-	0,02	8,37	14,79	21,80	52,58	47,36	15,63	160,55
Prati avvicendati	-	0,02	7,09	12,15	15,00	19,24	9,39	0,63	63,52
Erba medica	-	0,02	5,99	11,96	15,00	13,79	9,39	0,63	56,78
Altri prati avvicendati	-	-	1,10	0,19	-	5,45	-	-	6,74
Erbai	-	-	1,28	2,64	6,80	33,34	37,97	15,00	97,03
Granoturco in erba	-	-	0,58	0,20	-	6,00	0,60	-	7,38
Granoturco a maturazione cerosa	-	-	0,68	2,33	6,44	17,39	22,02	15,00	63,86
Altri erbai monofiti di cereali	-	-	-	-	-	-	-	-	-
Altri erbai	-	-	0,02	0,11	0,36	9,95	15,35	-	25,79
Sementi	-	-	-	-	-	-	-	-	-
Terreni a riposo	-	-	-	0,15	3,13	16,31	-	-	19,59

Tavola 3.4 segue - Aziende con seminativi e relativa superficie investita per classe di superficie agricola utilizzata (SAU) e principali coltivazioni praticate (superficie in ettari) - COLLINA

COLTIVAZIONI	CLASSI DI SUPERFICIE AGRICOLA UTILIZZATA								Totale
	Meno di 1	1 -- 2	2 -- 5	5 -- 10	10 -- 20	20 -- 50	50 -- 100	100 ed oltre	
	SUPERFICIE INVESTITA								
SEMINATIVI	375,03	1.146,06	4.109,22	4.345,64	5.494,65	7.582,62	4.006,05	2.038,12	29.097,39
Cereali	265,96	909,28	3.021,08	2.993,48	3.556,11	4.504,91	2.147,88	1.196,37	18.595,07
Frumento tenero e spelta	0,89	12,81	45,45	63,48	88,40	43,44	40,13	-	294,60
Frumento duro	0,60	6,36	19,72	10,27	26,08	8,79	5,10	11,09	88,01
Segale	-	-	-	3,06	-	-	-	-	3,06
Orzo	3,78	31,03	163,60	248,12	369,35	491,14	171,11	184,50	1.662,63
Avena	0,75	-	10,47	15,58	2,47	2,85	-	-	32,12
Granoturco	259,94	856,94	2.778,30	2.649,86	3.066,37	3.943,89	1.928,11	988,11	16.471,52
Riso	-	-	-	-	-	-	-	-	-
Sorgo	-	0,60	-	2,14	-	9,35	-	-	12,09
Altri cereali	-	1,54	3,54	0,97	3,44	5,45	3,43	12,67	31,04
Legumi secchi	0,62	0,99	1,47	3,93	4,40	8,60	3,75	-	23,76
Patata	5,51	6,14	17,86	11,02	6,02	1,75	0,21	0,20	48,71
Barbabietola da zucchero	0,05	0,05	0,10	3,00	0,20	11,77	30,92	-	46,09
Piante sarchiate da foraggio	-	0,10	0,17	0,19	0,50	-	-	-	0,96
Piante industriali	20,94	76,30	572,90	717,16	890,36	1.266,87	727,62	342,50	4.614,65
Tabacco	-	-	-	-	-	-	-	-	-
Luppolo	-	-	-	-	-	-	-	-	-
Cotone	-	-	-	-	-	-	-	-	-
Lino	-	-	-	-	-	-	-	-	-
Canapa	-	-	1,55	-	-	0,46	-	-	2,01
Piante da semi oleosi	20,68	76,30	571,35	717,16	889,36	1.266,41	727,62	342,50	4.611,38
Colza e ravizzone	-	-	-	3,71	-	4,55	-	-	8,26
Girasole	-	-	7,34	-	-	21,14	-	9,82	38,30
Soia	20,68	76,30	560,98	713,45	875,11	1.240,72	727,62	332,68	4.547,54
Altre piante da semi oleosi	-	-	3,03	-	14,25	-	-	-	17,28
Piante aromatiche, medicinali e da condimento	0,25	-	-	-	-	-	-	-	0,25
Altre piante industriali	0,01	-	-	-	1,00	-	-	-	1,01
Ortive	18,61	26,35	51,60	42,32	28,44	9,07	1,61	0,26	178,26
In piena aria	18,38	26,11	49,31	42,32	28,37	8,86	1,61	0,26	175,22
In coltivazioni di pieno campo	13,73	23,50	43,32	40,47	24,73	7,42	1,61	0,26	155,04
Pomodoro da mensa	0,83	1,59	3,52	7,00	1,74	-	-	-	14,68
Pomodoro da industria	-	0,43	-	-	-	-	-	-	0,43
Altre ortive	12,90	21,48	39,80	33,47	22,99	7,42	1,61	0,26	139,93
In orti stabili o industriali	4,65	2,61	5,99	1,85	3,64	1,44	-	-	20,18
Pomodoro da mensa	0,05	0,07	1,17	0,53	-	-	-	-	1,82
Altre ortive	4,60	2,54	4,82	1,32	3,64	1,44	-	-	18,36
Protette	0,23	0,24	2,29	-	0,07	0,21	-	-	3,04
In serra	0,12	0,06	1,54	-	0,04	0,21	-	-	1,97
Pomodoro da mensa	-	0,02	0,04	-	0,04	-	-	-	0,10
Altre ortive	0,12	0,04	1,50	-	-	0,21	-	-	1,87
In tunnel, campane, ecc.	0,11	0,18	0,75	-	0,03	-	-	-	1,07
Fiori e piante ornamentali	6,63	1,92	8,55	3,60	1,21	-	-	-	21,91
In piena aria	2,92	0,58	4,30	2,13	0,77	-	-	-	10,70
Protetti	3,71	1,34	4,25	1,47	0,44	-	-	-	11,21
In serra	2,48	1,17	3,98	0,67	0,36	-	-	-	8,66
In tunnel, campane, ecc.	1,23	0,17	0,27	0,80	0,08	-	-	-	2,55
Piantine	1,73	2,57	3,54	2,15	3,31	3,59	0,70	-	17,59
Orticole	1,13	0,26	0,81	0,44	0,93	3,59	0,70	-	7,86
Floricole ed ornamentali	0,43	2,01	2,63	1,15	0,10	-	-	-	6,32
Altre piantine	0,17	0,30	0,10	0,56	2,28	-	-	-	3,41
Foraggiere avvicendate	48,27	95,33	334,79	464,53	820,75	1.207,09	674,60	330,62	3.975,98
Prati avvicendati	40,27	86,32	306,31	432,80	738,74	1.104,76	578,75	211,39	3.499,34
Erba medica	37,30	68,98	244,30	326,06	582,65	877,78	463,31	206,02	2.806,40
Altri prati avvicendati	2,97	17,34	62,01	106,74	156,09	226,98	115,44	5,37	692,94
Erbai	8,00	9,01	28,48	31,73	82,01	102,33	95,85	119,23	476,64
Granoturco in erba	0,03	-	0,49	1,38	8,00	6,70	17,64	-	34,24
Granoturco a maturazione cerosa	1,52	1,93	0,70	18,13	55,36	81,44	78,21	119,23	356,52
Altri erbai monofiti di cereali	-	-	-	-	-	9,38	-	-	9,38
Altri erbai	6,45	7,08	27,29	12,22	18,65	4,81	-	-	76,50
Sementi	-	-	-	-	-	-	-	-	-
Terreni a riposo	6,71	27,03	97,16	104,26	183,35	568,97	418,76	168,17	1.574,41

Tavola 3.4 segue - Aziende con seminativi e relativa superficie investita per classe di superficie agricola utilizzata (SAU) e principali coltivazioni praticate (superficie in ettari) - PIANURA

	CLASSI DI SUPERFICIE AGRICOLA UTILIZZATA								
COLTIVAZIONI	Meno di 1	1 -- 2	2 -- 5	5 -- 10	10 -- 20	20 -- 50	50 -- 100	100 ed oltre	Totale
	SUPERFICIE INVESTITA								
SEMINATIVI	2.070,60	6.058,78	18.612,59	20.719,12	25.026,41	32.299,94	16.703,06	22.539,03	144.029,53
Cereali	1.533,88	4.457,53	12.867,27	13.799,26	15.686,98	18.122,54	9.459,39	9.613,71	85.540,56
Frumento tenero e spelta	43,35	141,49	567,93	572,57	716,15	925,36	541,26	1.170,13	4.678,24
Frumento duro	7,25	43,41	84,43	57,59	92,48	82,43	140,38	127,99	635,96
Segale	-	2,47	16,20	6,03	15,69	28,64	8,50	-	77,53
Orzo	64,31	194,30	718,45	855,82	985,68	1.041,30	356,64	385,49	4.601,99
Avena	4,11	3,67	14,45	46,55	47,85	13,79	-	-	130,42
Granoturco	1.414,36	4.066,34	11.457,25	12.223,20	13.822,24	15.973,00	8.379,37	7.915,52	75.251,28
Riso	-	-	-	-	-	-	-	-	-
Sorgo	0,50	3,22	0,38	7,60	-	23,57	-	-	35,27
Altri cereali	-	2,63	8,18	29,90	6,89	34,45	33,24	14,58	129,87
Legumi secchi	2,30	1,37	4,73	6,25	3,49	26,99	16,32	-	61,45
Patata	2,55	5,19	17,55	22,22	53,13	62,06	15,32	-	178,02
Barbabetola da zucchero	5,82	11,92	92,29	242,88	578,57	1.097,36	659,70	2.070,43	4.758,97
Piante sarchiate da foraggio	-	0,10	2,18	3,10	2,84	11,48	19,87	-	39,57
Piante industriali	214,47	1.057,01	4.366,80	4.826,76	5.263,51	6.920,53	4.020,53	6.905,43	33.575,04
Tabacco	-	-	1,90	11,77	8,71	4,97	105,86	-	133,21
Luppolo	-	-	-	-	-	-	-	-	-
Cotone	-	-	-	-	-	-	-	-	-
Lino	-	-	-	-	-	-	-	-	-
Canapa	-	-	0,84	-	-	-	-	-	0,84
Piante da semi oleosi	214,47	1.056,71	4.363,41	4.812,71	5.253,00	6.887,04	3.907,17	6.905,43	33.399,94
Colza e ravizzone	-	3,52	15,33	23,75	16,47	32,34	57,90	54,09	203,40
Girasole	0,75	1,88	17,79	21,23	17,41	66,61	36,76	87,14	249,57
Soia	211,39	1.047,78	4.302,77	4.722,95	5.196,15	6.768,11	3.812,51	6.499,13	32.560,79
Altre piante da semi oleosi	2,33	3,53	27,52	44,78	22,97	19,98	-	265,07	386,18
Piante aromatiche, medicinali e da condimento	-	0,30	0,65	2,28	0,20	-	-	-	3,43
Altre piante industriali	-	-	-	-	1,60	28,52	7,50	-	37,62
Ortive	27,06	39,26	123,41	149,92	199,30	204,39	122,56	175,75	1.041,65
In piena aria	23,57	37,49	115,35	141,84	187,36	154,09	122,56	5,59	787,85
In coltivazioni di pieno campo	18,75	35,46	96,22	128,42	173,28	106,65	100,22	5,59	664,59
Pomodoro da mensa	0,27	1,85	2,74	2,89	3,58	0,82	-	-	12,15
Pomodoro da industria	0,05	-	2,38	2,90	1,49	0,32	-	-	7,14
Altre ortive	18,43	33,61	91,10	122,63	168,21	105,51	100,22	5,59	645,30
In orti stabili o industriali	4,82	2,03	19,13	13,42	14,08	47,44	22,34	-	123,26
Pomodoro da mensa	0,02	0,20	0,15	0,30	2,03	0,28	-	-	2,98
Altre ortive	4,80	1,83	18,98	13,12	12,05	47,16	22,34	-	120,28
Protette	3,49	1,77	8,06	8,08	11,94	50,30	-	170,16	253,80
In serra	2,47	0,83	5,52	4,83	7,54	47,59	-	99,16	167,94
Pomodoro da mensa	0,55	0,16	0,33	0,17	0,77	1,82	-	-	3,80
Altre ortive	1,92	0,67	5,19	4,66	6,77	45,77	-	99,16	164,14
In tunnel, campane, ecc.	1,02	0,94	2,54	3,25	4,40	2,71	-	71,00	85,86
Fiori e piante ornamentali	13,98	13,40	34,61	42,90	6,00	3,90	0,04	-	114,83
In piena aria	3,54	6,61	15,77	26,34	1,98	0,47	-	-	54,71
Protetti	10,44	6,79	18,84	16,56	4,02	3,43	-	-	60,08
In serra	7,85	3,85	10,68	12,94	3,60	1,66	0,04	-	40,62
In tunnel, campane, ecc.	2,59	2,94	8,16	3,62	0,42	1,77	-	-	19,50
Piantine	4,02	4,93	12,44	9,87	25,57	27,74	10,00	7,40	101,97
Orticole	1,38	1,97	7,34	7,47	22,04	22,66	10,00	6,76	79,62
Floricole ed ornamentali	2,59	2,77	5,09	0,50	0,14	0,08	-	-	11,17
Altre piantine	0,05	0,19	0,01	1,90	3,39	5,00	-	0,64	11,18
Foraggiere avvicendate	247,75	335,84	802,01	1.239,96	2.052,63	3.078,89	876,45	1.626,40	10.259,93
Prati avvicendati	234,05	323,44	761,47	1.122,93	1.724,85	2.212,39	610,22	720,09	7.709,44
Erba medica	195,77	290,72	702,54	1.093,72	1.635,07	2.127,77	591,00	658,64	7.295,23
Altri prati avvicendati	38,28	32,72	58,93	29,21	89,78	84,62	19,22	61,45	414,21
Erbai	13,70	12,40	40,54	117,03	327,78	866,50	266,23	906,31	2.550,49
Granoturco in erba	0,18	1,00	6,95	11,50	11,38	60,72	5,52	-	97,25
Granoturco a maturazione cerosa	2,37	1,24	12,38	86,98	301,62	711,56	238,73	830,84	2.185,72
Altri erbai monofiti di cereali	-	0,61	4,33	-	3,15	52,16	10,05	-	70,30
Altri erbai	11,15	9,55	16,88	18,55	11,63	42,06	11,93	75,47	197,22
Sementi	-	-	0,74	-	-	0,97	-	-	1,71
Terreni a riposo	18,77	132,23	288,56	376,00	1.154,39	2.743,09	1.502,88	2.139,91	8.355,83

Tavola 3.5 - Aziende con coltivazioni legnose agrarie e relativa superficie investita per le principali coltivazioni praticate e per classe di superficie agricola utilizzata (SAU) (superficie in ettari)

	CLASSI DI SUPERFICIE AGRICOLA UTILIZZATA								
COLTIVAZIONI	Meno di 1	1 -- 2	2 -- 5	5 -- 10	10 -- 20	20 -- 50	50 -- 100	100 ed oltre	Totale
AZIENDE									
COLTIVAZIONI LEGNOSE AGRARIE	2.538	2.147	3.478	2.180	1.409	760	195	79	12.786
Vite	2.309	2.007	3.253	2.022	1.270	682	176	68	11.787
Olivo per la produzioe di olive	100	41	48	11	15	11	4	1	231
Da tavola	11	5	8	1	1	-	1	-	27
Per olio	90	36	41	10	14	11	3	1	206
Agrumi	-	-	-	-	-	-	-	-	-
Arancio	-	-	-	-	-	-	-	-	-
Mandarino	-	-	-	-	-	-	-	-	-
Clementina e suoi ibridi	-	-	-	-	-	-	-	-	-
Limone	-	-	-	-	-	-	-	-	-
Altri agrumi	-	-	-	-	-	-	-	-	-
Fruttiferi	346	213	313	254	231	165	43	18	1.583
Frutta fresca di origine temperata	285	164	256	190	177	129	36	16	1.253
Melo	188	116	175	128	117	86	28	13	851
Pero	91	54	64	51	33	38	12	6	349
Pesco	69	40	76	70	68	43	3	5	374
Nettarina (pesca noce)	11	9	13	21	20	5	-	2	81
Albicocco	44	27	20	16	6	14	2	2	131
Altra frutta	151	77	90	61	30	28	4	3	444
Frutta fresca di origine sub-tropicale	30	31	47	68	64	53	14	3	310
Actinidia (kiwi)	26	26	45	68	60	52	14	3	294
Altra frutta	4	5	3	2	5	1	1	-	21
Frutta a guscio	86	50	52	26	9	10	1	2	236
Mandorlo	7	2	5	1	-	-	-	-	15
Nocciolo	37	23	21	17	3	4	1	1	107
Castagno	42	27	23	12	4	6	-	2	116
Altra frutta	16	7	8	-	2	1	-	-	34
Vivai	22	24	58	115	99	47	4	6	375
Fruttiferi	1	5	3	4	5	3	-	-	21
Piante ornamentali	13	7	14	18	13	6	-	1	72
Altri	8	12	42	98	87	41	4	5	297
SUPERFICIE INVESTITA									
COLTIVAZIONI LEGNOSE AGRARIE	596,22	790,14	2.433,60	3.572,65	4.613,49	4.983,37	2.731,92	2.979,10	22.700,49
Vite	520,21	681,06	2.054,00	2.716,57	3.310,47	3.680,95	2.199,48	2.603,99	17.766,73
Olivo per la produzioe di olive	13,88	11,31	30,16	10,20	17,52	25,96	8,29	2,35	119,67
Da tavola	0,72	0,92	2,98	0,02	0,87	-	3,50	-	9,01
Per olio	13,16	10,39	27,18	10,18	16,65	25,96	4,79	2,35	110,66
Agrumi	-	-	-	-	-	-	-	-	-
Arancio	-	-	-	-	-	-	-	-	-
Mandarino	-	-	-	-	-	-	-	-	-
Clementina e suoi ibridi	-	-	-	-	-	-	-	-	-
Limone	-	-	-	-	-	-	-	-	-
Altri agrumi	-	-	-	-	-	-	-	-	-
Fruttiferi	52,73	75,31	223,61	389,16	604,69	755,79	444,38	271,69	2.817,36
Frutta fresca di origine temperata	34,15	44,07	161,13	258,56	445,96	586,60	389,87	256,00	2.176,34
Melo	16,34	23,19	86,20	156,49	289,35	429,52	333,74	176,22	1.511,05
Pero	4,22	3,74	17,82	35,32	28,86	75,88	46,84	68,07	280,75
Pesco	3,27	3,71	31,90	39,77	80,57	51,95	6,10	5,23	222,50
Nettarina (pesca noce)	0,45	0,82	3,13	5,77	24,45	4,14	-	4,00	42,76
Albicocco	1,24	0,73	0,93	1,99	2,71	3,99	0,55	0,45	12,59
Altra frutta	8,63	11,88	21,15	19,22	20,02	21,12	2,64	2,03	106,69
Frutta fresca di origine sub-tropicale	8,40	18,04	38,78	116,31	146,70	147,91	50,17	14,52	540,83
Actinidia (kiwi)	8,08	17,55	37,36	113,65	142,28	146,84	49,97	14,52	530,25
Altra frutta	0,32	0,49	1,42	2,66	4,42	1,07	0,20	-	10,58
Frutta a guscio	10,18	13,20	23,70	14,29	12,03	21,28	4,34	1,17	100,19
Mandorlo	0,08	0,06	1,71	0,01	-	-	-	-	1,86
Nocciolo	3,28	3,60	6,72	5,44	2,07	0,95	4,34	0,05	26,45
Castagno	5,37	8,55	14,79	8,84	9,51	16,79	-	1,12	64,97
Altra frutta	1,45	0,99	0,48	-	0,45	3,54	-	-	6,91
Vivai	7,62	14,62	114,20	407,59	598,83	430,53	71,00	66,76	1.711,15
Fruttiferi	0,20	1,50	1,21	10,01	25,92	8,67	-	-	47,51
Piante ornamentali	4,23	2,29	18,31	42,49	28,98	65,23	-	10,39	171,92
Altri	3,19	10,83	94,68	355,09	543,93	356,63	71,00	56,37	1.491,72

Tavola 3.6 - Aziende con superficie irrigabile per classe di superficie irrigabile, classe di superficie totale, classe di superficie agricola utilizzata (SAU) e zona altimetrica (superficie in ettari)

CLASSI DI SUPERFICIE TOTALE		CLASSI DI SUPERFICIE IRRIGABILE								Totale
CLASSI DI SAU		Meno di 1	1 -- 2	2 -- 5	5 -- 10	10 -- 20	20 -- 50	50--100	100 ed oltre	
ZONE ALTIMETRICHE										
AZIENDE										
CLASSI DI SUPERFICIE TOTALE										
Meno di 1 ettaro	1.717	-	-	-	-	-	-	-	-	1.717
1 -- 2	846	1.359	-	-	-	-	-	-	-	2.205
2 -- 3	289	563	723	-	-	-	-	-	-	1.575
3 -- 5	273	353	1.536	-	-	-	-	-	-	2.162
5 -- 10	184	206	806	1.286	-	-	-	-	-	2.482
10 -- 20	83	91	200	501	885	-	-	-	-	1.760
20 -- 30	20	24	63	74	240	284	-	-	-	705
30 -- 50	15	11	27	47	89	304	-	-	-	493
50 -- 100	4	1	10	22	33	122	118	-	-	310
100 ed oltre	1	-	3	3	3	17	37	66	-	130
TOTALE	3.432	2.608	3.368	1.933	1.250	727	155	66	-	13.539
CLASSI DI SAU										
Senza superficie	2	-	2	-	-	1	-	-	-	5
Meno di 1 ettaro	2.215	33	12	5	2	1	1	-	-	2.269
1 -- 2	547	1.725	12	4	1	-	-	-	-	2.289
2 -- 3	234	316	1.055	3	1	-	-	-	-	1.609
3 -- 5	209	279	1.531	8	2	1	-	-	-	2.030
5 -- 10	137	157	510	1.503	11	1	-	-	-	2.319
10 -- 20	63	72	166	302	986	4	-	-	-	1.593
20 -- 30	13	18	50	51	146	337	1	-	-	616
30 -- 50	8	7	21	37	74	291	2	-	-	440
50 -- 100	3	1	6	18	25	83	126	1	-	263
100 ed oltre	1	-	3	2	2	8	25	65	-	106
TOTALE	3.432	2.608	3.368	1.933	1.250	727	155	66	-	13.539
ZONE ALTIMETRICHE										
Montagna	28	9	3	5	2	1	-	-	-	48
Collina	562	223	234	126	77	51	13	3	-	1.289
Pianura	2.842	2.376	3.131	1.802	1.171	675	142	63	-	12.202
TOTALE	3.432	2.608	3.368	1.933	1.250	727	155	66	-	13.539
SUPERFICIE IRRIGABILE										
CLASSI DI SUPERFICIE TOTALE										
Meno di 1 ettaro	790,16	-	-	-	-	-	-	-	-	790,16
1 -- 2	507,77	1.845,24	-	-	-	-	-	-	-	2.353,01
2 -- 3	153,24	890,96	1.687,85	-	-	-	-	-	-	2.732,05
3 -- 5	137,01	521,92	5.061,83	-	-	-	-	-	-	5.720,76
5 -- 10	97,89	294,34	2.994,23	8.635,31	-	-	-	-	-	12.021,77
10 -- 20	37,69	128,20	666,31	3.992,46	11.632,39	-	-	-	-	16.457,05
20 -- 30	9,75	32,51	207,54	535,38	3.801,65	6.637,49	-	-	-	11.224,32
30 -- 50	8,67	15,50	86,85	333,22	1.317,27	9.702,88	-	-	-	11.464,39
50 -- 100	2,52	1,64	32,63	151,62	449,65	4.344,33	7.698,11	-	-	12.680,50
100 ed oltre	0,50	-	8,58	22,09	41,39	612,61	2.750,40	12.575,91	-	16.011,48
TOTALE	1.745,20	3.730,31	10.745,82	13.670,08	17.242,35	21.297,31	10.448,51	12.575,91	-	91.455,49
CLASSI DI SAU										
Senza superficie	1,18	-	6,74	-	-	43,55	-	-	-	51,47
Meno di 1 ettaro	1.111,08	45,06	34,48	30,35	23,95	24,60	70,04	-	-	1.339,56
1 -- 2	279,79	2.437,02	38,08	24,72	11,14	-	-	-	-	2.790,75
2 -- 3	125,89	478,32	2.574,80	21,63	17,34	-	-	-	-	3.217,98
3 -- 5	109,18	408,88	5.480,91	49,98	24,09	25,00	-	-	-	6.098,04
5 -- 10	72,58	225,25	1.792,17	10.526,05	143,40	26,65	-	-	-	12.786,10
10 -- 20	32,16	99,08	557,96	2.263,02	13.399,88	96,50	-	-	-	16.448,60
20 -- 30	7,59	25,53	161,87	356,55	2.186,73	8.030,45	59,18	-	-	10.827,90
30 -- 50	3,34	9,53	73,44	267,21	1.058,02	9.899,98	124,03	-	-	11.435,55
50 -- 100	1,91	1,64	16,79	116,90	350,41	2.868,95	8.388,95	122,81	-	11.868,36
100 ed oltre	0,50	-	8,58	13,67	27,39	281,63	1.806,31	12.453,10	-	14.591,18
TOTALE	1.745,20	3.730,31	10.745,82	13.670,08	17.242,35	21.297,31	10.448,51	12.575,91	-	91.455,49
ZONE ALTIMETRICHE										
Montagna	7,32	10,16	10,12	30,27	28,00	21,38	-	-	-	107,25
Collina	215,82	314,36	732,10	860,68	1.016,02	1.513,14	858,66	444,53	-	5.955,31
Pianura	1.522,06	3.405,79	10.003,60	12.779,13	16.198,33	19.762,79	9.589,85	12.131,38	-	85.392,93
TOTALE	1.745,20	3.730,31	10.745,82	13.670,08	17.242,35	21.297,31	10.448,51	12.575,91	-	91.455,49

Tavola 3.7 - Aziende con allevamenti e relativo numero di capi per specie di bestiame, classe di superficie totale e classe di superficie agricola utilizzata (SAU)

CLASSI DI SUPERFICIE TOTALE CLASSI DI SAU	SPECIE DI BESTIAME								
	Bovini	Bufalini	Ovini	Caprini	Equini	Suini	Allevamenti avicoli	Conigli	Struzzi
AZIENDE									
CLASSI DI SUPERFICIE TOTALE (in ettari)									
Senza superficie	3	-	1	2	1	-	2	2	-
Meno di 1 ettaro	46	-	4	55	45	115	1.523	582	2
1 -- 2	136	-	16	80	48	231	1.975	739	6
2 -- 3	186	-	4	65	59	263	1.496	582	2
3 -- 5	462	-	35	94	98	498	1.989	777	-
5 -- 10	864	1	51	126	121	757	2.114	769	2
10 -- 20	1.004	2	44	90	124	678	1.288	448	2
20 -- 30	467	-	18	34	55	249	417	152	-
30 -- 50	332	1	16	24	44	141	255	76	2
50 -- 100	191	5	23	25	32	96	133	48	1
100 ed oltre	70	-	17	19	20	25	29	9	-
TOTALE	3.761	9	229	614	647	3.053	11.221	4.184	17
CLASSI DI SAU (in ettari)									
Senza superficie	4	-	1	2	2	1	25	6	-
Meno di 1 ettaro	73	-	13	94	64	189	2.224	845	3
1 -- 2	209	-	20	90	66	314	2.142	839	6
2 -- 3	235	1	15	69	59	320	1.475	564	1
3 -- 5	523	-	27	96	103	499	1.806	687	1
5 -- 10	882	-	57	112	123	731	1.841	674	2
10 -- 20	938	2	35	78	106	594	1.052	347	1
20 -- 30	383	-	15	18	44	180	327	121	-
30 -- 50	299	3	13	20	43	127	203	60	3
50 -- 100	158	3	21	24	21	77	109	38	-
100 ed oltre	57	-	12	11	16	21	17	3	-
TOTALE	3.761	9	229	614	647	3.053	11.221	4.184	17
CAPI									
CLASSI DI SUPERFICIE TOTALE (in ettari)									
Senza superficie	362	-	950	23	13	-	58	4.973	-
Meno di 1 ettaro	289	-	155	220	101	291	95.198	9.781	12
1 -- 2	419	-	54	699	131	471	296.607	14.954	325
2 -- 3	615	-	32	410	119	871	271.961	16.173	85
3 -- 5	2.115	-	247	605	417	7.355	751.796	153.710	-
5 -- 10	8.912	4	532	979	310	12.946	1.741.256	220.867	8
10 -- 20	20.160	131	712	1.385	492	30.797	2.527.812	202.652	34
20 -- 30	17.980	-	297	333	173	52.511	2.011.227	39.187	-
30 -- 50	19.420	1	468	524	172	20.550	133.941	35.154	328
50 -- 100	15.976	433	994	544	185	26.085	538.535	15.454	50
100 ed oltre	14.518	-	1.827	390	197	39.733	259.579	4.744	-
TOTALE	100.766	569	6.268	6.112	2.310	191.610	8.627.970	717.649	842
CLASSI DI SAU (in ettari)									
Senza superficie	370	-	950	23	15	22.129	1.019.932	5.060	-
Meno di 1 ettaro	354	-	217	677	144	508	301.513	12.467	112
1 -- 2	628	-	75	526	155	1.681	337.696	47.100	295
2 -- 3	863	4	117	448	125	3.809	219.742	29.993	15
3 -- 5	3.498	-	202	749	457	7.672	872.290	177.157	6
5 -- 10	9.034	-	814	1.149	355	14.007	1.823.263	168.968	10
10 -- 20	21.912	131	508	1.119	447	44.805	2.175.542	195.582	26
20 -- 30	16.902	-	371	385	155	13.334	1.061.804	45.836	-
30 -- 50	19.142	255	570	217	197	24.692	47.473	23.545	378
50 -- 100	14.468	179	669	615	115	19.255	509.478	7.282	-
100 ed oltre	13.595	-	1.775	204	145	39.718	259.237	4.659	-
TOTALE	100.766	569	6.268	6.112	2.310	191.610	8.627.970	717.649	842

Tavola 3.8 - Aziende con bovini e relativo numero di capi per classe di capi, classe di superficie totale e classe di superficie agricola utilizzata (SAU)

CLASSI DI SUPERFICIE TOTALE		CLASSI DI CAPI									Totale
CLASSI DI SAU	1 -- 2	3 -- 5	6 -- 9	10 -- 19	20 -- 49	50 -- 99	100 -- 499	500 -- 999	1000 -- 1999	2000 ed oltre	
AZIENDE											
CLASSI DI SUPERFICIE TOTALE (in ettari)											
Senza superficie	-	-	2	-	-	-	1	-	-	-	3
Meno di 1 ettaro	23	16	4	-	1	2	-	-	-	-	46
1 -- 2	88	41	3	1	3	-	-	-	-	-	136
2 -- 3	93	67	22	3	1	-	-	-	-	-	186
3 -- 5	197	159	64	32	8	2	-	-	-	-	462
5 -- 10	196	242	168	172	73	10	2	1	-	-	864
10 -- 20	85	167	157	268	241	72	13	1	-	-	1.004
20 -- 30	25	34	45	76	158	95	33	1	-	-	467
30 -- 50	11	6	22	35	97	112	49	-	-	-	332
50 -- 100	9	7	5	13	43	57	56	1	-	-	191
100 ed oltre	1	2	1	3	11	14	33	3	2	-	70
TOTALE	728	741	493	603	636	364	187	7	2	-	3.761
CLASSI DI SAU (in ettari)											
Senza superficie	-	-	3	-	-	-	1	-	-	-	4
Meno di 1 ettaro	41	25	4	-	1	2	-	-	-	-	73
1 -- 2	135	64	5	1	4	-	-	-	-	-	209
2 -- 3	118	74	30	12	1	-	-	-	-	-	235
3 -- 5	192	194	82	37	14	2	2	-	-	-	523
5 -- 10	158	235	194	198	83	12	1	1	-	-	882
10 -- 20	52	123	134	255	267	89	17	1	-	-	938
20 -- 30	17	16	23	62	140	94	30	1	-	-	383
30 -- 50	8	5	15	24	86	109	52	-	-	-	299
50 -- 100	6	4	3	11	33	46	54	1	-	-	158
100 ed oltre	1	1	-	3	7	10	30	3	2	-	57
TOTALE	728	741	493	603	636	364	187	7	2	-	3.761
CAPI											
CLASSI DI SUPERFICIE TOTALE (in ettari)											
Senza superficie	-	-	12	-	-	-	350	-	-	-	362
Meno di 1 ettaro	35	60	30	-	34	130	-	-	-	-	289
1 -- 2	141	155	20	16	87	-	-	-	-	-	419
2 -- 3	155	242	150	41	27	-	-	-	-	-	615
3 -- 5	312	599	439	404	201	160	-	-	-	-	2.115
5 -- 10	317	958	1.217	2.278	2.123	576	915	528	-	-	8.912
10 -- 20	140	652	1.144	3.673	7.467	4.734	1.831	519	-	-	20.160
20 -- 30	47	133	342	1.105	5.204	6.135	4.496	518	-	-	17.980
30 -- 50	18	24	159	503	3.171	7.802	7.743	-	-	-	19.420
50 -- 100	16	31	35	211	1.373	4.066	9.674	570	-	-	15.976
100 ed oltre	2	7	7	48	336	1.050	7.435	2.341	3.292	-	14.518
TOTALE	1.183	2.861	3.555	8.279	20.023	24.653	32.444	4.476	3.292	-	100.766
CLASSI DI SAU (in ettari)											
Senza superficie	-	-	20	-	-	-	350	-	-	-	370
Meno di 1 ettaro	67	93	30	-	34	130	-	-	-	-	354
1 -- 2	217	232	33	16	130	-	-	-	-	-	628
2 -- 3	189	279	207	161	27	-	-	-	-	-	863
3 -- 5	308	735	567	465	348	160	915	-	-	-	3.498
5 -- 10	260	930	1.415	2.596	2.447	688	170	528	-	-	9.034
10 -- 20	86	489	982	3.558	8.250	5.825	2.203	519	-	-	21.912
20 -- 30	30	60	173	900	4.732	6.180	4.309	518	-	-	16.902
30 -- 50	13	22	108	357	2.822	7.670	8.150	-	-	-	19.142
50 -- 100	11	17	20	178	1.024	3.247	9.401	570	-	-	14.468
100 ed oltre	2	4	-	48	209	753	6.946	2.341	3.292	-	13.595
TOTALE	1.183	2.861	3.555	8.279	20.023	24.653	32.444	4.476	3.292	-	100.766

Tavola 3.9 - Aziende con vacche da latte e relativo numero di capi per classe di capi, classe di superficie totale e classe di superficie agricola utilizzata (SAU)

CLASSI DI SUPERFICIE TOTALE CLASSI DI SAU	CLASSI DI CAPI										Totale
	1 -- 2	3 -- 5	6 -- 9	10 -- 19	20 -- 49	50 -- 99	100 -- 499	500 -- 999	1000 -- 1999	2000 ed oltre	
AZIENDE											
CLASSI DI SUPERFICIE TOTALE (in ettari)											
Senza superficie	1	1	-	-	-	-	-	-	-	-	2
Meno di 1 ettaro	9	4	2	-	2	-	-	-	-	-	17
1 -- 2	50	10	-	2	1	-	-	-	-	-	63
2 -- 3	56	28	4	1	-	-	-	-	-	-	89
3 -- 5	148	90	29	8	2	-	-	-	-	-	277
5 -- 10	148	160	113	90	32	-	-	-	-	-	543
10 -- 20	95	123	144	233	149	17	-	-	-	-	761
20 -- 30	25	26	42	101	151	23	2	-	-	-	370
30 -- 50	11	8	19	43	141	39	8	-	-	-	269
50 -- 100	3	4	8	18	68	38	15	-	-	-	154
100 ed oltre	-	-	1	4	15	14	16	1	-	-	51
TOTALE	546	454	362	500	561	131	41	1	-	-	2.596
CLASSI DI SAU (in ettari)											
Senza superficie	1	1	-	-	-	-	-	-	-	-	2
Meno di 1 ettaro	18	5	2	-	2	-	-	-	-	-	27
1 -- 2	82	17	-	2	2	-	-	-	-	-	103
2 -- 3	67	34	9	3	-	-	-	-	-	-	113
3 -- 5	152	110	37	13	3	-	-	-	-	-	315
5 -- 10	139	161	140	100	38	-	-	-	-	-	578
10 -- 20	61	103	127	246	170	21	-	-	-	-	728
20 -- 30	16	17	27	81	147	23	3	-	-	-	314
30 -- 50	9	4	15	37	132	41	7	-	-	-	245
50 -- 100	1	2	5	14	57	35	16	-	-	-	130
100 ed oltre	-	-	-	4	10	11	15	1	-	-	41
TOTALE	546	454	362	500	561	131	41	1	-	-	2.596
CAPI											
CLASSI DI SUPERFICIE TOTALE (in ettari)											
Senza superficie	2	5	-	-	-	-	-	-	-	-	7
Meno di 1 ettaro	12	14	12	-	64	-	-	-	-	-	102
1 -- 2	66	36	-	31	28	-	-	-	-	-	161
2 -- 3	80	104	30	10	-	-	-	-	-	-	224
3 -- 5	226	338	206	99	40	-	-	-	-	-	909
5 -- 10	222	613	835	1.100	806	-	-	-	-	-	3.576
10 -- 20	137	475	1.043	3.175	4.062	995	-	-	-	-	9.887
20 -- 30	38	109	319	1.421	4.393	1.402	204	-	-	-	7.886
30 -- 50	19	32	138	654	4.423	2.525	1.076	-	-	-	8.867
50 -- 100	4	18	60	263	2.262	2.387	2.342	-	-	-	7.336
100 ed oltre	-	-	6	56	494	889	2.842	904	-	-	5.191
TOTALE	806	1.744	2.649	6.809	16.572	8.198	6.464	904	-	-	44.146
CLASSI DI SAU (in ettari)											
Senza superficie	2	5	-	-	-	-	-	-	-	-	7
Meno di 1 ettaro	23	18	12	-	64	-	-	-	-	-	117
1 -- 2	108	58	-	31	48	-	-	-	-	-	245
2 -- 3	100	131	67	35	-	-	-	-	-	-	333
3 -- 5	237	411	264	157	60	-	-	-	-	-	1.129
5 -- 10	205	618	1.026	1.244	976	-	-	-	-	-	4.069
10 -- 20	89	409	928	3.361	4.679	1.220	-	-	-	-	10.686
20 -- 30	25	71	203	1.167	4.273	1.402	324	-	-	-	7.465
30 -- 50	16	14	113	553	4.213	2.657	956	-	-	-	8.522
50 -- 100	1	9	36	205	1.918	2.211	2.462	-	-	-	6.842
100 ed oltre	-	-	-	56	341	708	2.722	904	-	-	4.731
TOTALE	806	1.744	2.649	6.809	16.572	8.198	6.464	904	-	-	44.146

Tavola 3.10 - Aziende con suini e relativo numero di capi per classe di capi, classe di superficie totale e classe di superficie agricola utilizzata (SAU)

CLASSI DI SUPERFICIE TOTALE CLASSI DI SAU	CLASSI DI CAPI									Totale
	1 -- 2	3 -- 5	6 -- 9	10 -- 19	20 -- 49	50 -- 99	100 -- 499	500 -- 999	1000 ed oltre	
AZIENDE										
CLASSI DI SUPERFICIE TOTALE (in ettari)										
Meno di 1 ettaro	100	12	-	2	-	1	-	-	-	115
1 -- 2	200	22	5	2	2	-	-	-	-	231
2 -- 3	227	17	10	3	3	2	1	-	-	263
3 -- 5	407	57	13	6	4	4	2	3	2	498
5 -- 10	553	119	32	24	7	5	9	5	3	757
10 -- 20	436	112	41	28	23	4	12	13	9	678
20 -- 30	131	46	12	20	11	4	7	8	10	249
30 -- 50	75	21	11	9	5	1	1	10	8	141
50 -- 100	33	22	7	7	5	3	6	4	9	96
100 ed oltre	9	4	-	4	-	1	-	-	7	25
TOTALE	2.171	432	131	105	60	25	38	43	48	3.053
CLASSI DI SAU (in ettari)										
Senza superficie	-	-	-	-	-	-	-	-	1	1
Meno di 1 ettaro	162	20	2	3	-	2	-	-	-	189
1 -- 2	271	28	8	1	3	1	-	2	-	314
2 -- 3	266	31	10	4	3	2	2	1	1	320
3 -- 5	392	64	17	12	3	4	3	1	3	499
5 -- 10	520	115	32	29	13	6	8	5	3	731
10 -- 20	367	98	34	29	22	4	14	13	13	594
20 -- 30	95	33	15	10	9	1	4	9	4	180
30 -- 50	64	22	7	7	5	1	3	9	9	127
50 -- 100	27	18	6	7	2	3	4	3	7	77
100 ed oltre	7	3	-	3	-	1	-	-	7	21
TOTALE	2.171	432	131	105	60	25	38	43	48	3.053
CAPI										
CLASSI DI SUPERFICIE TOTALE (in ettari)										
Meno di 1 ettaro	138	41	-	22	-	90	-	-	-	291
1 -- 2	273	80	33	26	59	-	-	-	-	471
2 -- 3	299	54	63	34	73	123	225	-	-	871
3 -- 5	566	204	92	84	102	247	700	2.080	3.280	7.355
5 -- 10	784	426	228	311	184	306	3.029	3.300	4.378	12.946
10 -- 20	645	398	281	364	626	239	2.797	9.126	16.321	30.797
20 -- 30	212	167	82	252	350	234	1.953	5.284	43.977	52.511
30 -- 50	120	80	75	106	153	60	150	7.026	12.780	20.550
50 -- 100	56	88	48	95	152	175	1.684	2.730	21.057	26.085
100 ed oltre	16	16	-	43	-	93	-	-	39.565	39.733
TOTALE	3.109	1.554	902	1.337	1.699	1.567	10.538	29.546	141.358	191.610
CLASSI DI SAU (in ettari)										
Senza superficie	-	-	-	-	-	-	-	-	22.129	22.129
Meno di 1 ettaro	226	69	15	33	-	165	-	-	-	508
1 -- 2	361	101	54	15	82	68	-	1.000	-	1.681
2 -- 3	354	104	67	44	70	115	475	680	1.900	3.809
3 -- 5	555	226	118	171	82	222	890	900	4.508	7.672
5 -- 10	744	417	224	358	380	365	2.709	3.460	5.350	14.007
10 -- 20	554	352	235	388	575	249	3.527	9.166	29.759	44.805
20 -- 30	152	118	99	125	288	55	1.103	5.784	5.610	13.334
30 -- 50	103	84	48	75	152	60	780	6.326	17.064	24.692
50 -- 100	46	70	42	95	70	175	1.054	2.230	15.473	19.255
100 ed oltre	14	13	-	33	-	93	-	-	39.565	39.718
TOTALE	3.109	1.554	902	1.337	1.699	1.567	10.538	29.546	141.358	191.610

Tavola 3.11 - Aziende con ovini e relativo numero di capi per classe di capi, classe di superficie totale e classe di superficie agricola utilizzata (SAU)

CLASSI DI SUPERFICIE TOTALE CLASSI DI SAU	CLASSI DI CAPI										Totale
	1 -- 2	3 -- 9	10 -- 19	20 -- 49	50 -- 99	100 -- 499	500 -- 999	1000 -- 2999	3000 -- 4999	5000 ed oltre	
AZIENDE											
CLASSI DI SUPERFICIE TOTALE (in ettari)											
Senza superficie	-	-	-	-	-	-	1	-	-	-	1
Meno di 1 ettaro	1	2	-	-	-	1	-	-	-	-	4
1 -- 2	10	5	1	-	-	-	-	-	-	-	16
2 -- 3	3	-	-	1	-	-	-	-	-	-	4
3 -- 5	7	18	9	1	-	-	-	-	-	-	35
5 -- 10	8	22	14	6	1	-	-	-	-	-	51
10 -- 20	8	18	7	8	2	1	-	-	-	-	44
20 -- 30	3	7	4	3	1	-	-	-	-	-	18
30 -- 50	2	1	7	4	1	1	-	-	-	-	16
50 -- 100	2	5	10	1	1	4	-	-	-	-	23
100 ed oltre	2	4	4	2	1	3	-	1	-	-	17
TOTALE	46	82	56	26	7	10	1	1	-	-	229
CLASSE DI SAU (in ettari)											
Senza superficie	-	-	-	-	-	-	1	-	-	-	1
Meno di 1 ettaro	4	5	2	1	-	1	-	-	-	-	13
1 -- 2	10	10	-	-	-	-	-	-	-	-	20
2 -- 3	3	7	4	1	-	-	-	-	-	-	15
3 -- 5	6	12	8	1	-	-	-	-	-	-	27
5 -- 10	9	17	16	13	2	-	-	-	-	-	57
10 -- 20	7	18	6	1	2	1	-	-	-	-	35
20 -- 30	1	3	4	6	1	-	-	-	-	-	15
30 -- 50	2	2	6	1	-	2	-	-	-	-	13
50 -- 100	3	5	8	1	1	3	-	-	-	-	21
100 ed oltre	1	3	2	1	1	3	-	1	-	-	12
TOTALE	46	82	56	26	7	10	1	1	-	-	229
CAPI											
CLASSI DI SUPERFICIE TOTALE (in ettari)											
Senza superficie	-	-	-	-	-	-	950	-	-	-	950
Meno di 1 ettaro	2	11	-	-	-	142	-	-	-	-	155
1 -- 2	18	26	10	-	-	-	-	-	-	-	54
2 -- 3	6	-	-	26	-	-	-	-	-	-	32
3 -- 5	12	94	118	23	-	-	-	-	-	-	247
5 -- 10	12	116	183	156	65	-	-	-	-	-	532
10 -- 20	11	98	91	247	115	150	-	-	-	-	712
20 -- 30	6	39	56	100	96	-	-	-	-	-	297
30 -- 50	3	4	96	125	80	160	-	-	-	-	468
50 -- 100	4	32	138	44	81	695	-	-	-	-	994
100 ed oltre	3	21	53	40	60	380	-	1.270	-	-	1.827
TOTALE	77	441	745	761	497	1.527	950	1.270	-	-	6.268
CLASSE DI SAU (in ettari)											
Senza superficie	-	-	-	-	-	-	950	-	-	-	950
Meno di 1 ettaro	8	25	20	22	-	142	-	-	-	-	217
1 -- 2	18	57	-	-	-	-	-	-	-	-	75
2 -- 3	6	40	45	26	-	-	-	-	-	-	117
3 -- 5	8	57	114	23	-	-	-	-	-	-	202
5 -- 10	14	87	212	386	115	-	-	-	-	-	814
10 -- 20	11	100	72	30	145	150	-	-	-	-	508
20 -- 30	2	18	61	194	96	-	-	-	-	-	371
30 -- 50	3	9	88	40	-	430	-	-	-	-	570
50 -- 100	6	32	105	20	81	425	-	-	-	-	669
100 ed oltre	1	16	28	20	60	380	-	1.270	-	-	1.775
TOTALE	77	441	745	761	497	1.527	950	1.270	-	-	6.268

Tavola 3.12 - Aziende con polli da carne e relativo numero di capi per classe di capi, classe di superficie totale e classe di superficie agricola utilizzata (SAU)

CLASSI DI SUPERFICIE TOTALE CLASSI DI SAU	CLASSI DI CAPI									Totale
	Meno di 50	50 -- 100	100 -- 500	500 -- 1000	1000 -- 5000	5000 -- 10000	10000 -- 25000	25000 -- 50000	50000 ed oltre	
AZIENDE										
CLASSI DI SUPERFICIE TOTALE (in ettari)										
Senza superficie	1	-	-	-	-	-	-	-	-	1
Meno di 1 ettaro	471	11	1	-	-	1	2	-	-	486
1 -- 2	655	18	3	-	-	1	3	2	1	683
2 -- 3	489	17	2	-	1	-	2	2	2	515
3 -- 5	681	30	8	-	1	1	3	4	3	731
5 -- 10	731	44	19	1	1	2	8	4	7	817
10 -- 20	437	32	7	1	2	-	4	9	15	507
20 -- 30	137	12	2	1	1	-	1	5	8	167
30 -- 50	86	8	2	1	1	1	-	1	1	101
50 -- 100	46	4	3	2	-	1	-	-	2	58
100 ed oltre	3	2	1	-	-	-	-	-	1	7
TOTALE	3.737	178	48	6	7	7	23	27	40	4.073
CLASSI DI SAU (in ettari)										
Senza superficie	7	-	-	-	-	1	1	1	3	13
Meno di 1 ettaro	688	12	2	-	-	1	3	2	1	709
1 -- 2	714	30	3	1	-	-	3	3	1	755
2 -- 3	475	17	3	-	1	1	3	2	1	503
3 -- 5	632	33	10	-	1	-	2	2	3	683
5 -- 10	650	36	18	1	3	2	6	3	9	728
10 -- 20	357	27	5	1	1	-	5	11	13	420
20 -- 30	105	11	2	1	-	-	-	3	6	128
30 -- 50	77	9	1	1	1	1	-	-	-	90
50 -- 100	29	2	3	1	-	1	-	-	2	38
100 ed oltre	3	1	1	-	-	-	-	-	1	6
TOTALE	3.737	178	48	6	7	7	23	27	40	4.073
CAPI										
CLASSI DI SUPERFICIE TOTALE (in ettari)										
Senza superficie	25	-	-	-	-	-	-	-	-	25
Meno di 1 ettaro	6.338	620	100	-	-	8.000	41.000	-	-	56.058
1 -- 2	9.079	940	800	-	-	8.000	39.500	63.000	50.000	171.319
2 -- 3	7.001	945	250	-	3.500	-	27.000	75.000	110.500	224.196
3 -- 5	10.226	1.700	1.035	-	2.000	8.500	47.000	122.000	305.000	497.461
5 -- 10	11.603	2.388	3.100	500	1.000	12.000	151.000	135.900	1.260.000	1.577.491
10 -- 20	7.478	1.770	900	600	6.000	-	81.000	319.000	1.844.760	2.261.508
20 -- 30	2.107	640	200	600	3.000	-	20.000	194.000	1.671.660	1.892.207
30 -- 50	1.468	460	400	500	3.000	5.000	-	35.000	60.000	105.828
50 -- 100	767	260	300	1.100	-	8.600	-	-	445.000	456.027
100 ed oltre	65	120	100	-	-	-	-	-	180.000	180.285
TOTALE	56.157	9.843	7.185	3.300	18.500	50.100	406.500	943.900	5.926.920	7.422.405
CLASSI DI SAU (in ettari)										
Senza superficie	83	-	-	-	-	8.000	15.000	35.000	953.660	1.011.743
Meno di 1 ettaro	9.155	670	250	-	-	8.000	51.000	53.000	90.000	212.075
1 -- 2	10.158	1.625	800	500	-	-	49.500	108.000	50.000	220.583
2 -- 3	6.741	1.010	385	-	3.500	8.500	41.000	60.000	50.500	171.636
3 -- 5	9.715	1.818	1.200	-	2.000	-	38.000	62.000	530.000	644.733
5 -- 10	10.608	1.900	3.050	600	6.000	12.000	111.000	117.900	1.383.600	1.646.658
10 -- 20	6.199	1.520	600	600	4.000	-	101.000	384.000	1.424.160	1.922.079
20 -- 30	1.641	560	200	500	-	-	-	124.000	820.000	946.901
30 -- 50	1.273	570	300	600	3.000	5.000	-	-	-	10.743
50 -- 100	519	120	300	500	-	8.600	-	-	445.000	455.039
100 ed oltre	65	50	100	-	-	-	-	-	180.000	180.215
TOTALE	56.157	9.843	7.185	3.300	18.500	50.100	406.500	943.900	5.926.920	7.422.405

Tavola 3.13 - Aziende con galline da uova e relativo numero di capi per classe di capi, classe di superficie totale e classe di superficie agricola utilizzata (SAU)

CLASSI DI SUPERFICIE TOTALE		CLASSI DI CAPI										Totale
CLASSI DI SAU	Meno di 50	50 --100	100 -- 500	500 --1000	1000 -- 3000	3000 -- 5000	5000 -- 10000	10000 -- 25000	25000 -- 50000	50000 ed oltre		
AZIENDE												
CLASSI DI SUPERFICIE TOTALE (in ettari)												
Senza superficie	2	-	-	-	-	-	-	-	-	-	2	
Meno di 1 ettaro	1.404	1	1	-	-	-	1	-	-	-	1.407	
1 -- 2	1.812	8	1	-	-	1	1	1	1	-	1.825	
2 -- 3	1.379	11	1	-	-	-	-	-	1	-	1.392	
3 -- 5	1.814	18	2	-	-	1	-	2	-	1	1.838	
5 -- 10	1.950	22	9	-	-	-	1	-	-	1	1.983	
10 -- 20	1.156	20	6	-	-	-	2	-	-	-	1.184	
20 -- 30	349	15	3	1	-	-	1	1	1	-	371	
30 -- 50	229	8	-	-	-	-	-	-	-	-	237	
50 -- 100	112	5	1	-	-	-	-	-	1	-	119	
100 ed oltre	22	2	1	-	-	-	-	-	-	1	26	
TOTALE	10.229	110	25	1	-	2	6	4	4	3	10.384	
CLASSI DI SAU (in ettari)												
Senza superficie	17	-	-	-	-	-	-	-	-	-	17	
Meno di 1 ettaro	2.043	3	2	-	-	-	1	1	1	-	2.051	
1 -- 2	1.966	16	2	-	-	1	1	-	1	-	1.987	
2 -- 3	1.361	9	-	-	-	-	-	1	-	-	1.371	
3 -- 5	1.663	13	4	-	-	1	-	1	-	1	1.683	
5 -- 10	1.681	24	7	-	-	-	1	-	-	1	1.714	
10 -- 20	938	19	6	1	-	-	2	-	-	-	966	
20 -- 30	272	15	2	-	-	-	1	1	1	-	292	
30 -- 50	183	5	1	-	-	-	-	-	1	-	190	
50 -- 100	93	4	1	-	-	-	-	-	-	-	98	
100 ed oltre	12	2	-	-	-	-	-	-	-	1	15	
TOTALE	10.229	110	25	1	-	2	6	4	4	3	10.384	
CAPI												
CLASSI DI SUPERFICIE TOTALE (in ettari)												
Senza superficie	16	-	-	-	-	-	-	-	-	-	16	
Meno di 1 ettaro	11.709	50	150	-	-	-	9.000	-	-	-	20.909	
1 -- 2	15.735	450	150	-	-	4.000	7.000	13.000	40.000	-	80.335	
2 -- 3	12.559	605	150	-	-	-	-	-	30.000	-	43.314	
3 -- 5	18.390	990	550	-	-	3.700	-	28.000	-	95.000	146.630	
5 -- 10	21.247	1.170	1.250	-	-	-	6.000	-	-	110.000	139.667	
10 -- 20	13.881	1.138	900	-	-	-	15.500	-	-	-	31.419	
20 -- 30	4.374	800	300	500	-	-	8.000	17.000	35.000	-	65.974	
30 -- 50	2.849	430	-	-	-	-	-	-	-	-	3.279	
50 -- 100	1.452	260	110	-	-	-	-	-	25.000	-	26.822	
100 ed oltre	239	100	100	-	-	-	-	-	-	60.973	61.412	
TOTALE	102.451	5.993	3.660	500	-	7.700	45.500	58.000	130.000	265.973	619.777	
CLASSI DI SAU (in ettari)												
Senza superficie	105	-	-	-	-	-	-	-	-	-	105	
Meno di 1 ettaro	17.157	160	250	-	-	-	9.000	13.000	30.000	-	69.567	
1 -- 2	18.036	885	300	-	-	4.000	7.000	-	40.000	-	70.221	
2 -- 3	12.899	490	-	-	-	-	-	16.000	-	-	29.389	
3 -- 5	17.256	720	800	-	-	3.700	-	12.000	-	95.000	129.476	
5 -- 10	18.668	1.280	1.000	-	-	-	6.000	-	-	110.000	136.948	
10 -- 20	11.341	1.078	900	500	-	-	15.500	-	-	-	29.319	
20 -- 30	3.378	790	200	-	-	-	8.000	17.000	35.000	-	64.368	
30 -- 50	2.211	280	110	-	-	-	-	-	25.000	-	27.601	
50 -- 100	1.270	210	100	-	-	-	-	-	-	-	1.580	
100 ed oltre	130	100	-	-	-	-	-	-	-	60.973	61.203	
TOTALE	102.451	5.993	3.660	500	-	7.700	45.500	58.000	130.000	265.973	619.777	

Tavola 3.14 - Aziende che utilizzano mezzi meccanici aziendali ed extraziendali per titolo di possesso dei mezzi meccanici, tipo di mezzo utilizzato e zona altimetrica

MEZZI MECCANICI	Totale aziende	DI PROPRIETÀ SOLO DELL'AZIENDA			In comproprietà	Forniti da terzi
		Aziende	NUMERO MEZZI			
			Totale	Di età inferiore a 10 anni		
TOTALE						
TOTALE	31.173	25.074	-	-	1.514	23.520
Trattrici	28.291	20.847	34.496	5.768	754	12.360
Di potenza inferiore a 40 Kw	12.588	11.800	12.903	1.162	324	765
Da 40 Kw a meno di 60 Kw	14.438	10.766	12.738	2.046	375	4.054
Da 60 Kw a meno di 100 Kw	12.090	5.817	7.405	2.021	222	6.735
Di 100 Kw e oltre	2.988	1.223	1.450	539	64	1.783
Motocoltivatori, motozappe, motofresatrici e motofalciatrici	14.252	12.767	15.445	2.373	408	1.554
Mietitrebbiatrici	21.850	744	818	114	127	21.169
Macchine per la raccolta completamente automatizzata di:						
Pomodoro da industria	1	1	1	-	-	-
Patata	57	36	36	12	2	20
Barbabietola da zucchero	533	7	7	1	2	528
Altri prodotti	578	243	296	84	20	329
Apparecchi meccanici distribuzione dei prodotti fitoiatrici	16.975	10.203	11.418	1.666	530	7.017
Macchine per la fertilizzazione	17.738	9.870	11.197	1.279	614	7.958
Altri mezzi meccanici	6.515	3.564	-	-	151	3.083
MONTAGNA						
TOTALE	1.364	1.349	-	-	25	87
Trattrici	868	854	1.188	360	13	28
Di potenza inferiore a 40 Kw	553	547	599	153	6	12
Da 40 Kw a meno di 60 Kw	331	324	378	112	6	8
Da 60 Kw a meno di 100 Kw	151	144	195	87	3	9
Di 100 Kw e oltre	14	14	16	8	-	1
Motocoltivatori, motozappe, motofresatrici e motofalciatrici	1.073	1.068	1.475	452	12	6
Mietitrebbiatrici	58	5	5	2	1	53
Macchine per la raccolta completamente automatizzata di:						
Pomodoro da industria	-	-	-	-	-	-
Patata	9	9	9	2	-	-
Barbabietola da zucchero	-	-	-	-	-	-
Altri prodotti	38	38	50	12	-	-
Apparecchi meccanici distribuzione dei prodotti fitoiatrici	38	28	31	11	1	10
Macchine per la fertilizzazione	100	91	106	29	5	10
Altri mezzi meccanici	499	494	-	-	1	6
COLLINA						
TOTALE	6.681	5.733	-	-	395	4.159
Trattrici	5.630	4.462	7.376	1.309	235	1.723
Di potenza inferiore a 40 Kw	2.643	2.492	2.780	290	85	148
Da 40 Kw a meno di 60 Kw	2.976	2.341	2.875	505	132	690
Da 60 Kw a meno di 100 Kw	1.944	1.129	1.475	432	79	845
Di 100 Kw e oltre	313	216	246	82	17	95
Motocoltivatori, motozappe, motofresatrici e motofalciatrici	4.063	3.768	4.853	750	177	340
Mietitrebbiatrici	3.842	189	203	28	35	3.699
Macchine per la raccolta completamente automatizzata di:						
Pomodoro da industria	-	-	-	-	-	-
Patata	3	3	3	2	-	-
Barbabietola da zucchero	5	-	-	-	-	5
Altri prodotti	70	46	58	9	3	24
Apparecchi meccanici distribuzione dei prodotti fitoiatrici	2.743	1.984	2.238	362	125	747
Macchine per la fertilizzazione	2.777	1.732	2.027	233	132	1.033
Altri mezzi meccanici	1.139	811	-	-	28	343
PIANURA						
TOTALE	23.128	17.992	-	-	1.094	19.274
Trattrici	21.793	15.531	25.932	4.099	506	10.609
Di potenza inferiore a 40 Kw	9.392	8.761	9.524	719	233	605
Da 40 Kw a meno di 60 Kw	11.131	8.101	9.485	1.429	237	3.356
Da 60 Kw a meno di 100 Kw	9.995	4.544	5.735	1.502	140	5.881
Di 100 Kw e oltre	2.661	993	1.188	449	47	1.687
Motocoltivatori, motozappe, motofresatrici e motofalciatrici	9.116	7.931	9.117	1.171	219	1.208
Mietitrebbiatrici	17.950	550	610	84	91	17.417
Macchine per la raccolta completamente automatizzata di:						
Pomodoro da industria	1	1	1	-	-	-
Patata	45	24	24	8	2	20
Barbabietola da zucchero	528	7	7	1	2	523
Altri prodotti	470	159	188	63	17	305
Apparecchi meccanici distribuzione dei prodotti fitoiatrici	14.194	8.191	9.149	1.293	404	6.260
Macchine per la fertilizzazione	14.861	8.047	9.064	1.017	477	6.915
Altri mezzi meccanici	4.877	2.259	-	-	122	2.734

Tavola 3.15 - Aziende e relativo numero di giornate di lavoro aziendale, per classe di giornate di lavoro, classe di superficie totale e classe di superficie agricola utilizzata (SAU)

CLASSI DI SUPERFICIE TOTALE CLASSI DI SAU	CLASSI DI GIORNATE DI LAVORO								Totale
	Meno di 50	50 -- 100	100 -- 200	200 -- 300	300 -- 500	500 -- 1000	1000 -- 2500	2500 ed oltre	

AZIENDE									
CLASSI DI SUPERFICIE TOTALE (in ettari)									
Senza superficie	4	3	2	-	4	1	1	-	15
Meno di 1 ettaro	4.191	593	308	119	94	39	3	-	5.347
1 -- 2	4.488	821	509	209	143	64	11	1	6.246
2 -- 3	2.569	728	543	188	180	59	6	1	4.274
3 -- 5	2.442	1.048	949	403	408	164	9	3	5.426
5 -- 10	1.376	906	1.075	686	879	464	43	1	5.430
10 -- 20	411	305	538	477	856	744	129	2	3.462
20 -- 30	76	47	153	136	298	387	101	2	1.200
30 -- 50	59	23	59	98	225	232	113	9	818
50 -- 100	32	15	20	39	108	160	107	11	492
100 ed oltre	48	5	14	19	41	54	61	29	271
TOTALE	15.696	4.494	4.170	2.374	3.236	2.368	584	59	32.981
CLASSI DI SAU (in ettari)									
Senza superficie	21	6	7	4	11	2	2	1	54
Meno di 1 ettaro	5.523	1.016	589	223	151	67	11	1	7.581
1 -- 2	4.360	873	684	265	200	85	14	-	6.481
2 -- 3	2.324	732	563	231	236	88	9	3	4.186
3 -- 5	1.987	895	860	424	498	208	16	1	4.889
5 -- 10	1.044	698	893	622	853	509	49	3	4.671
10 -- 20	278	216	409	364	714	726	134	-	2.841
20 -- 30	66	26	98	122	267	301	96	7	983
30 -- 50	42	19	44	74	183	214	110	7	693
50 -- 100	23	10	15	32	96	125	92	15	408
100 ed oltre	28	3	8	13	27	43	51	21	194
TOTALE	15.696	4.494	4.170	2.374	3.236	2.368	584	59	32.981

GIORNATE DI LAVORO AZIENDALE									
CLASSI DI SUPERFICIE TOTALE (in ettari)									
Senza superficie	114	180	260	-	1.545	824	1.700	-	4.623
Meno di 1 ettaro	57.397	38.097	39.427	27.396	32.982	25.195	4.176	-	224.670
1 -- 2	65.513	53.088	66.875	47.991	50.018	42.170	15.625	3.575	344.855
2 -- 3	42.954	48.074	70.679	42.633	64.962	37.959	8.520	3.600	319.381
3 -- 5	47.200	70.122	126.697	93.062	147.198	104.629	12.767	11.352	613.027
5 -- 10	30.183	61.709	146.037	160.154	321.366	302.811	54.650	4.863	1.081.773
10 -- 20	8.280	20.990	76.458	112.338	318.914	502.528	160.898	7.123	1.207.529
20 -- 30	1.227	3.224	22.313	32.549	110.321	271.984	130.145	9.531	581.294
30 -- 50	866	1.581	8.694	23.045	85.386	167.270	149.043	29.804	465.689
50 -- 100	564	999	2.918	9.321	41.070	113.342	152.276	58.012	378.502
100 ed oltre	703	310	1.858	4.650	15.758	39.120	97.325	174.786	334.510
TOTALE	255.001	298.374	562.216	553.139	1.189.520	1.607.832	787.125	302.646	5.555.853
CLASSI DI SAU (in ettari)									
Senza superficie	363	386	980	1.000	3.976	1.544	3.308	2.737	14.294
Meno di 1 ettaro	81.068	65.533	76.412	51.066	53.070	44.259	15.014	3.575	389.997
1 -- 2	64.811	57.496	90.201	60.936	71.069	54.718	19.428	-	418.659
2 -- 3	38.955	48.014	74.676	52.936	85.738	56.806	11.850	11.146	380.121
3 -- 5	39.279	60.470	114.584	98.535	179.140	132.689	19.682	3.806	648.185
5 -- 10	22.883	47.717	122.976	145.708	313.642	336.115	64.624	11.986	1.065.651
10 -- 20	5.349	14.796	58.376	85.379	267.659	494.913	168.026	-	1.094.498
20 -- 30	909	1.751	14.071	29.309	99.042	212.081	123.400	31.760	512.323
30 -- 50	674	1.395	6.621	17.527	68.815	155.381	146.075	33.674	430.162
50 -- 100	305	656	2.349	7.583	36.779	87.807	133.331	55.459	324.269
100 ed oltre	405	160	970	3.160	10.590	31.519	82.387	148.503	277.694
TOTALE	255.001	298.374	562.216	553.139	1.189.520	1.607.832	787.125	302.646	5.555.853

Tavola 3.16 - Aziende per categoria di manodopera familiare, classe di superficie totale, classe di superficie agricola utilizzata (SAU) e sesso

		FAMILIARI E PARENTI DEL CONDUTTORE					
CLASSI DI SUPERFICIE TOTALE CLASSI DI SAU	Conduttore	CONIUGE		ALTRI FAMILIARI DEL CONDUTTORE		Parenti del conduttore	Totale
		Totale	Di cui che lavora in azienda	Totale	Di cui che lavorano in azienda		
TOTALE							
CLASSI DI SUPERFICIE TOTALE (in ettari)							
Senza superficie	12	7	4	8	2	1	12
Meno di 1 ettaro	5.324	3.265	1.679	2.581	486	300	5.324
1 -- 2	6.206	3.882	2.100	3.151	706	364	6.206
2 -- 3	4.243	2.657	1.616	2.301	620	308	4.243
3 -- 5	5.398	3.504	2.391	3.045	954	486	5.398
5 -- 10	5.409	3.573	2.535	3.386	1.361	570	5.409
10 -- 20	3.420	2.327	1.769	2.419	1.171	435	3.420
20 -- 30	1.171	792	580	886	481	188	1.171
30 -- 50	784	528	378	608	320	164	784
50 -- 100	454	305	207	342	204	112	454
100 ed oltre	167	102	59	103	54	42	167
TOTALE	32.588	20.942	13.318	18.830	6.359	2.970	32.588
CLASSI DI SAU (in ettari)							
Senza superficie	46	27	17	30	5	3	46
Meno di 1 ettaro	7.538	4.644	2.549	3.745	807	447	7.538
1 -- 2	6.440	4.032	2.242	3.363	863	397	6.440
2 -- 3	4.155	2.615	1.629	2.310	642	332	4.155
3 -- 5	4.866	3.168	2.187	2.796	958	465	4.866
5 -- 10	4.639	3.074	2.213	2.967	1.224	518	4.639
10 -- 20	2.799	1.951	1.485	2.011	984	370	2.799
20 -- 30	952	657	466	742	396	170	952
30 -- 50	657	443	314	507	267	139	657
50 -- 100	376	255	171	286	173	96	376
100 ed oltre	120	76	45	73	40	33	120
TOTALE	32.588	20.942	13.318	18.830	6.359	2.970	32.588
MASCHI							
CLASSI DI SUPERFICIE TOTALE (in ettari)							
Senza superficie	10	2	2	5	1	1	12
Meno di 1 ettaro	3.571	696	453	1.784	378	249	4.665
1 -- 2	3.977	1.075	770	2.226	574	311	5.533
2 -- 3	2.523	940	731	1.635	520	262	3.829
3 -- 5	3.157	1.387	1.166	2.171	785	426	5.004
5 -- 10	3.384	1.344	1.165	2.470	1.093	485	5.143
10 -- 20	2.496	662	559	1.803	945	355	3.326
20 -- 30	970	130	107	704	396	157	1.147
30 -- 50	692	58	51	495	283	133	769
50 -- 100	396	38	27	281	183	102	445
100 ed oltre	138	15	8	80	49	36	158
TOTALE	21.314	6.347	5.039	13.654	5.207	2.517	30.031
CLASSI DI SAU (in ettari)							
Senza superficie	36	5	5	20	3	3	44
Meno di 1 ettaro	5.085	1.039	734	2.580	635	376	6.683
1 -- 2	3.985	1.227	896	2.411	713	336	5.751
2 -- 3	2.418	996	785	1.630	523	287	3.770
3 -- 5	2.868	1.282	1.092	2.006	775	413	4.548
5 -- 10	3.001	1.108	955	2.178	992	431	4.437
10 -- 20	2.086	521	443	1.520	807	298	2.738
20 -- 30	815	85	66	598	329	141	932
30 -- 50	586	45	38	414	235	114	644
50 -- 100	334	27	19	236	158	90	369
100 ed oltre	100	12	6	61	37	28	115
TOTALE	21.314	6.347	5.039	13.654	5.207	2.517	30.031

Tavola 3.16 segue - Aziende per categoria di manodopera familiare, classe di superficie totale, classe di superficie agricola utilizzata (SAU) e sesso

		FAMILIARI E PARENTI DEL CONDUTTORE						
CLASSI DI SUPERFICIE TOTALE CLASSI DI SAU	Conduttore	CONIUGE		ALTRI FAMILIARI DEL CONDUTTORE		Parenti del conduttore	Totale	
		Totale	Di cui che lavora in azienda	Totale	Di cui che lavorano in azienda			
FEMMINE								
CLASSI DI SUPERFICIE TOTALE (in ettari)								
Senza superficie	2	5	2	5	1	-	9	
Meno di 1 ettaro	1.753	2.569	1.226	1.599	167	83	4.637	
1 -- 2	2.229	2.807	1.330	1.919	238	107	5.399	
2 -- 3	1.720	1.717	885	1.389	186	78	3.678	
3 -- 5	2.241	2.117	1.225	1.880	320	114	4.725	
5 -- 10	2.025	2.229	1.370	2.135	516	180	4.776	
10 -- 20	924	1.665	1.210	1.605	522	179	3.039	
20 -- 30	201	662	473	584	235	83	1.047	
30 -- 50	92	470	327	420	150	84	694	
50 -- 100	58	267	180	235	85	45	395	
100 ed oltre	29	87	51	70	20	19	132	
TOTALE	11.274	14.595	8.279	11.841	2.440	972	28.531	
CLASSI DI SAU (in ettari)								
Senza superficie	10	22	12	18	2	-	37	
Meno di 1 ettaro	2.453	3.605	1.815	2.318	283	121	6.521	
1 -- 2	2.455	2.805	1.346	2.016	281	122	5.640	
2 -- 3	1.737	1.619	844	1.455	219	81	3.613	
3 -- 5	1.998	1.886	1.095	1.709	339	103	4.248	
5 -- 10	1.638	1.966	1.258	1.882	467	183	4.093	
10 -- 20	713	1.430	1.042	1.357	445	165	2.516	
20 -- 30	137	572	400	493	192	74	866	
30 -- 50	71	398	276	349	131	70	578	
50 -- 100	42	228	152	200	69	37	326	
100 ed oltre	20	64	39	44	12	16	93	
TOTALE	11.274	14.595	8.279	11.841	2.440	972	28.531	

Tavola 3.17 - Aziende per categoria di altra manodopera aziendale, classe di superficie totale, classe di superficie agricola utilizzata (SAU) e sesso

	ALTRA MANODOPERA AZIENDALE				
CLASSI DI SUPERFICIE TOTALE CLASSI DI SAU	DIRIGENTI E IMPIEGATI		OPERAI ED ASSIMILATI		Totale
	A tempo indeterminato	A tempo determinato	A tempo indeterminato	A tempo determinato	
	TOTALE				
CLASSI DI SUPERFICIE TOTALE (in ettari)					
Senza superficie	2	-	1	2	3
Meno di 1 ettaro	19	8	16	43	81
1 -- 2	37	8	10	52	99
2 -- 3	26	4	12	48	79
3 -- 5	22	7	20	48	87
5 -- 10	26	10	37	107	153
10 -- 20	42	13	64	168	239
20 -- 30	29	7	47	85	127
30 -- 50	38	12	64	72	121
50 -- 100	41	13	82	83	140
100 ed oltre	89	22	106	107	182
TOTALE	371	104	459	815	1.311
CLASSI DI SAU (in ettari)					
Senza superficie	7	-	5	7	12
Meno di 1 ettaro	32	11	27	68	128
1 -- 2	38	11	15	54	105
2 -- 3	28	3	20	48	84
3 -- 5	21	4	22	41	77
5 -- 10	36	15	43	136	188
10 -- 20	36	16	73	165	237
20 -- 30	34	7	37	70	105
30 -- 50	31	15	61	73	118
50 -- 100	41	8	74	71	121
100 ed oltre	67	14	82	82	136
TOTALE	371	104	459	815	1.311
	MASCHI				
CLASSI DI SUPERFICIE TOTALE (in ettari)					
Senza superficie	2	-	1	2	3
Meno di 1 ettaro	19	6	11	40	74
1 -- 2	36	6	7	46	93
2 -- 3	22	4	12	46	76
3 -- 5	21	6	16	39	74
5 -- 10	22	10	28	72	115
10 -- 20	35	10	55	113	179
20 -- 30	23	5	43	65	103
30 -- 50	28	11	63	67	118
50 -- 100	33	12	79	79	137
100 ed oltre	79	22	105	100	177
TOTALE	320	92	420	669	1.149
CLASSI DI SAU (in ettari)					
Senza superficie	5	-	5	6	12
Meno di 1 ettaro	31	8	19	61	114
1 -- 2	36	10	11	49	100
2 -- 3	24	3	18	44	77
3 -- 5	20	3	19	34	69
5 -- 10	30	13	36	91	140
10 -- 20	29	14	66	116	187
20 -- 30	27	5	32	56	86
30 -- 50	24	14	60	69	115
50 -- 100	33	8	73	67	118
100 ed oltre	61	14	81	76	131
TOTALE	320	92	420	669	1.149

Tavola 3.17 segue - Aziende per categoria di altra manodopera aziendale, classe di superficie totale, classe di superficie agricola utilizzata (SAU) e sesso

	ALTRA MANODOPERA AZIENDALE				
CLASSI DI SUPERFICIE TOTALE CLASSI DI SAU	DIRIGENTI E IMPIEGATI		OPERAI ED ASSIMILATI		Totale
	A tempo indeterminato	A tempo determinato	A tempo indeterminato	A tempo determinato	
FEMMINE					
CLASSI DI SUPERFICIE TOTALE (in ettari)					
Senza superficie	1	-	1	1	3
Meno di 1 ettaro	-	2	6	4	11
1 -- 2	4	2	7	10	16
2 -- 3	4	-	2	12	16
3 -- 5	5	2	8	18	27
5 -- 10	6	5	13	68	87
10 -- 20	11	5	18	125	147
20 -- 30	12	5	4	59	73
30 -- 50	15	5	7	42	56
50 -- 100	21	6	18	51	71
100 ed oltre	37	6	9	55	79
TOTALE	116	38	93	445	586
CLASSI DI SAU (in ettari)					
Senza superficie	3	-	2	4	7
Meno di 1 ettaro	3	3	11	13	26
1 -- 2	5	2	8	9	18
2 -- 3	6	1	6	15	23
3 -- 5	3	1	5	14	21
5 -- 10	11	8	13	94	114
10 -- 20	11	8	12	115	136
20 -- 30	12	5	8	48	63
30 -- 50	16	3	10	44	56
50 -- 100	18	3	12	47	62
100 ed oltre	28	4	6	42	60
TOTALE	116	38	93	445	586

Tavola 3.18 - Aziende interessate al contoterzismo e relativo numero di giornate di lavoro secondo l'utilizzazione dei mezzi meccanici per classe di superficie totale e classe di superficie agricola utilizzata (SAU)

CLASSI DI SUPERFICIE TOTALE CLASSI DI SAU	AZIENDE CHE UTILIZZANO MEZZI MECCANICI						
	IN ALTRE AZIENDE AGRICOLE			IN AZIENDA E FORNITI DA			
	Totale	Di proprietà solo dell'azienda	In comproprietà	Totale	Altre aziende agricole	Organismi associativi	Imprese di esercizio e noleggio
AZIENDE							
CLASSI DI SUPERFICIE TOTALE (in ettari)							
Senza superficie	-	-	-	-	-	-	-
Meno di 1 ettaro	7	4	3	3.040	2.049	84	922
1 -- 2	8	6	2	4.658	3.154	111	1.451
2 -- 3	12	9	3	3.358	2.305	98	1.001
3 -- 5	24	19	5	4.176	2.852	148	1.252
5 -- 10	46	41	6	4.056	2.817	185	1.124
10 -- 20	82	76	6	2.489	1.705	182	696
20 -- 30	59	53	6	820	541	55	252
30 -- 50	102	95	8	512	304	28	189
50 -- 100	48	48	-	276	158	7	114
100 ed oltre	8	8	-	135	58	3	77
TOTALE	396	359	39	23.520	15.943	901	7.078
CLASSI DI SAU (in ettari)							
Senza superficie	-	-	-	8	5	-	3
Meno di 1 ettaro	11	8	3	4.157	2.790	119	1.272
1 -- 2	9	6	3	4.902	3.348	115	1.505
2 -- 3	14	10	4	3.346	2.309	104	995
3 -- 5	25	22	3	3.834	2.607	144	1.135
5 -- 10	52	46	7	3.643	2.528	183	1.013
10 -- 20	78	73	5	2.161	1.472	165	611
20 -- 30	68	62	6	690	445	38	223
30 -- 50	92	85	8	445	269	23	163
50 -- 100	40	40	-	231	127	7	99
100 ed oltre	7	7	-	103	43	3	59
TOTALE	396	359	39	23.520	15.943	901	7.078
GIORNATE DI LAVORO EFFETTUATE							
CLASSI DI SUPERFICIE TOTALE (in ettari)							
Senza superficie	-	-	-	-	-	-	-
Meno di 1 ettaro	121	117	4	5.910	3.915	460	1.535
1 -- 2	313	306	7	10.612	7.356	493	2.763
2 -- 3	343	219	124	8.161	5.689	403	2.069
3 -- 5	652	602	50	10.941	7.518	441	2.982
5 -- 10	2.033	2.014	19	11.893	8.216	697	2.980
10 -- 20	3.504	3.353	151	8.847	5.878	600	2.369
20 -- 30	2.927	2.775	152	3.650	2.310	260	1.080
30 -- 50	5.365	5.090	275	3.503	1.755	172	1.576
50 -- 100	2.452	2.452	-	2.990	1.429	51	1.510
100 ed oltre	540	540	-	2.998	1.094	39	1.865
TOTALE	18.250	17.468	782	69.505	45.160	3.616	20.729
CLASSI DI SAU (in ettari)							
Senza superficie	-	-	-	114	58	-	56
Meno di 1 ettaro	422	418	4	8.510	5.670	624	2.216
1 -- 2	75	48	27	11.395	7.966	505	2.924
2 -- 3	383	268	115	8.285	5.759	400	2.126
3 -- 5	1.184	1.145	39	10.300	7.056	439	2.805
5 -- 10	2.110	2.086	24	11.016	7.533	638	2.845
10 -- 20	3.877	3.731	146	8.226	5.358	585	2.283
20 -- 30	3.320	3.168	152	3.547	1.995	183	1.369
30 -- 50	4.532	4.257	275	3.256	1.726	152	1.378
50 -- 100	1.817	1.817	-	2.465	1.101	51	1.313
100 ed oltre	530	530	-	2.391	938	39	1.414
TOTALE	18.250	17.468	782	69.505	45.160	3.616	20.729

Glossario

Abitazioni situate nell'azienda – Tutte le abitazioni comprese nel perimetro aziendale. Per abitazione si intende un insieme di vani o anche un vano solo, destinato funzionalmente ad uso abitazione, che dispone di un ingresso indipendente su strada, pianerottolo, cortile, terrazza, ballatoio e simili. Sono esclusi i locali che non hanno le caratteristiche proprie delle abitazioni (roulotte, carrozzoni, cantine, magazzini, ecc.) anche se risultano occupati di fatto da una o più famiglie. Una abitazione è considerata occupata quando in essa abitano una o più persone ivi aventi la loro dimora abituale anche se temporaneamente assenti alla data del censimento.

Agrumi – Arancio, mandarino, clementina e i suoi ibridi, limone, altri agrumi (arancio amaro o melangolo, bergamotto, cedro, chinotto, kunquat, limetta, pompelmo).

Alimentazione automatizzata del bestiame (impianti per l') – Apparecchiature rappresentate essenzialmente dagli alimentatori automatici (a coclea, a nastro o a catena fissa) fissi o mobili con strutture metalliche o di legno, utilizzati per la distribuzione automatica degli alimenti agli animali che consistono in uno o più trasportatori che prelevano il foraggio o i mangimi da una tramoggia oppure direttamente dai silos e li trasportano in una canaletta parallela alla mangiatoia.

Allevamenti – I dati sulla consistenza degli allevamenti fanno riferimento a tutti i capi di bestiame che alla data del censimento si trovavano presso l'azienda sia che si trattasse di bestiame in dotazione dell'azienda stessa, sia che si trattasse di bestiame affidato o da essa allevato. Sono inclusi i capi temporaneamente assenti per transumanza, pascolo, ecc. sono esclusi gli animali di passaggio (es.: femmine presenti per la monta).

Allevamenti avicoli

Polli da carne – compresi i giovani capi destinati alla produzione di carne.

Galline da uova – Galline che hanno già cominciato a deporre uova e giovani capi destinati alla produzione di uova.

Allevamenti (altri) – Allevamenti di anatre, lumache, lombrichi, rane, cervidi.

Ammendante organico – Prodotto di diverso tipo la cui funzione principale è quella di modificare e migliorare le caratteristiche fisiche del terreno (ammendante animale idrolizzato, vegetale composto, vegetale fermentato, vegetale semplice, torboso composto, leonardite, torba acida, ecc.).

Approvvigionamento dell'acqua irrigua – L'approvvigionamento dell'acqua irrigua è considerato: fonte di approvvigionamento, quando l'azienda si approvvigiona per derivazione diretta da corsi d'acqua superficiali, senza essere soggetta a vincoli per quanto riguarda le modalità di presa e di utilizzazione dell'acqua o mediante pozzi, fontanili, ecc. situati nel proprio fondo;

- *da consorzi di irrigazione e bonifica* quando l'azienda si approvvigiona di acqua attraverso consorzi di irrigazione e bonifica che servono per lo più un complesso organizzato di aziende;
- *da altre aziende agricole*;
- *in altra forma*, quando l'azienda si approvvigiona d'acqua attraverso imprese private non agricole, ecc..

Aratura – Fondamentale tecnica di lavorazione che consiste nel ribaltare una fetta di terreno dopo aver proceduto al suo distacco dal suolo con lo scopo della distruzione della vegetazione preesistente, dell'incorporamento di concimi, dell'aumento dell'areazione permeabilità e dei fenomeni ad essa collegati.

Area protetta – Ecosistema tutelato per conservare la biodiversità che lo caratterizza, con l'obiettivo di uno sviluppo sostenibile del territorio.

Aree boscate a turno breve – Superfici a bosco in cui il periodo tra l'impianto degli alberi ed il taglio del prodotto (escludendo le normali operazioni di sfoltitura) non supera i 15 anni.

Artigianato – Attività artigianali esercitate dal conduttore, dai membri della sua famiglia o da manodopera non familiare a condizione che essi siano addetti anche ai lavori agricoli.

Aspersione – Metodo che prevede l'aspersione dell'acqua con apparecchiature che simulano la pioggia naturale. Esso prevede una serie di tubi, una pompa che fornisce pressione all'acqua e uno o più irrigatori che distribuiscono l'acqua sul terreno. Gli impianti possono essere fissi, semifissi o mobili. La pressione idrica e la gittata degli irrigatori possono variare sensibilmente.

Associazioni di produttori – Associazioni costituite per iniziativa dei produttori stessi allo scopo di:

- promuovere la concentrazione dell'offerta e la regolarizzazione dei prezzi nella fase della produzione per uno o più prodotti agricoli;
- mettere a disposizione dei produttori associati mezzi tecnici adeguati per il condizionamento e la commercializzazione dei prodotti in questione.

Attività di agriturismo – Attività turistica svolta in locali rurali, nei quali viene dato alloggio a turisti da imprenditori agricoli.

Attività remunerativa extraziendale – Qualsiasi attività esercitata al di fuori dell'azienda e che ha come corrispettivo una remunerazione. Sono comprese eventuali attività remunerative che possono essere esercitate sull'azienda stessa o in un'altra impresa agricola (gestione di un terreno da campeggio, affitto di alloggi a turisti), oppure in una impresa non agricola appartenente al conduttore.

Avvicendamento libero – La successione di colture diverse sullo stesso terreno viene decisa annualmente.

Azienda agricola, forestale e zootecnica – L'unità tecnico-economica costituita da terreni, anche in appezzamenti non contigui, ed eventualmente da impianti ed attrezzature varie, in cui si attua la produzione agraria, forestale e zootecnica ad opera di un conduttore, cioè persona fisica, società od ente che ne sopporta il rischio sia da solo (conduttore coltivatore e conduttore con salariati e/o compartecipanti), sia in associazione ad un mezzadro o colono parziario.

Azienda senza terreno agrario – Per *terreno agrario* si intende la superficie dell'azienda destinata alla pratica delle varie colture o che potrebbe essere ad esse destinata mediante l'impiego di mezzi normalmente disponibili presso un'azienda agricola. Non è terreno agrario la superficie costituita da aree occupate da fabbricati, cortili, strade poderali, ecc.

Le *aziende senza terreno agrario* sono quelle zootecniche nelle quali si attua esclusivamente l'allevamento di bestiame e le aziende che utilizzano terreni pascolativi appartenenti a Comuni, ad altri enti pubblici o a privati senza che i terreni stessi si configurino come elementi costitutivi delle aziende stesse.

Le aziende che praticano la coltivazione di funghi in grotte, sotterranei ed appositi edifici sono assimilate a quelle con terreno agrario.

Barbatelle – Giovani piante di vite, innestate e non, prima del loro impianto definitivo.

Boschi – Superfici coperte da alberi e/o arbusti forestali, il cui prodotto principale è il legno. Sono considerati boschi anche i terreni il cui suolo occupato dalle piante forestali viene parzialmente utilizzato per coltivazioni erbacee aventi carattere accessorio o marginale. Sono compresi i vivai forestali destinati al fabbisogno aziendale. Sono esclusi i castagneti da frutto e le pioppete.

Bosco misto – Quando non possiede le caratteristiche del bosco puro.

Bosco puro – Quando le piante di una singola specie legnosa rappresentano, a maturità, almeno i 9/10 della superficie.

Bovini

— *Maschi:*

- *da riproduzione*, costituiti dai torelli (bovini interi destinati alla riproduzione) e dai tori (bovini interi già adibiti alla riproduzione naturale od impiegati per la fecondazione artificiale) compresi i tori riformati, cioè al termine della loro carriera riproduttiva;
- *da macello*, costituiti dai vitelli, vitelloni, manzetti o manzi e buoi destinati alla produzione di carne;

— *Femmine:*

- *da allevamento*: bovine che non hanno mai partorito anche se gravide alla data del censimento o che sono allevate per la riproduzione;
- *da macello*: bovine che non hanno mai partorito e che vengono allevate per essere macellate;
- *vacche da latte* (comprese le vacche da latte e carne): vacche (bovine che hanno già partorito almeno una volta), che, per razza o attitudine, sono adibite esclusivamente o prevalentemente alla produzione di latte destinato al consumo umano o alla trasformazione in prodotti lattiero-caseari. Sono comprese le vacche da latte riformate o al termine della loro carriera economica;
- *altre vacche* (da carne e/o da lavoro): bovine che hanno già partorito almeno una volta, ma che sono allevate per la produzione di vitelli o vengono adibite per il lavoro o ad entrambe le funzioni economiche e il cui latte, di norma, non è

destinato né al consumo umano diretto né alla trasformazione in prodotti lattiero-caseari. Sono comprese le altre vacche riformate o al termine della loro carriera economica.

Burro – Prodotto avente un tenore di materie grasse del latte, uguale o superiore all'80%, ma inferiore al 90%, un tenore massimo di acqua del 16% ed un massimo del 2% di materie secche e non grasse del latte.

Capo azienda – Persona che di fatto gestisce l'azienda e cioè la persona fisica che assicura la gestione corrente e quotidiana dell'azienda. Si ha la gestione quotidiana dell'azienda anche quando l'attività è assicurata per un limitato numero di mesi, come ad esempio, nelle aziende specializzate per la viticoltura, olivicoltura, ecc.. Il capo azienda è in genere il conduttore stesso, ma può essere una diversa persona, qualora il conduttore stesso abbia affidato la gestione dell'azienda ad altra persona, per esempio ad un membro della famiglia. Per ciascuna azienda si considera capo azienda esclusivamente una persona. Se più persone partecipano alla gestione corrente e quotidiana dell'azienda, è considerato capo azienda la persona che reca il maggior contributo alla gestione dell'azienda. Qualora tale contributo alla gestione si è ripartito in maniera uguale tra due o più persone, di queste è considerata capo azienda la più avanzata in età. Il mezzadro è da considerarsi come capo azienda ed analogamente il soccidario per le aziende a soccida.

Caprini – Gruppo di mammiferi artiodattili ruminanti della specie Capra.

- *Capre che hanno già figliato*: femmine che hanno già figliato anche una volta, anche se alla data della rilevazione sono a riposo o stanno allattando. In questa categoria devono essere comprese anche le femmine riformate al termine della loro carriera economica.
- *Capre montate per la prima volta*: femmine di meno di un anno che non hanno ancora figliato.
- *Altri caprini*: capretti (maschi e femmine di età inferiore ad un anno), maschi di più di un anno compresi i riproduttori e femmine di età superiore ad un anno che non hanno mai partorito (non comprese nelle capre).

Caseifici – Comprendono:

- a) le imprese o stabilimenti - compresi gli enti cooperativi agricoli e le latterie turnarie che svolgono attività di trattamento igienico e/o di trasformazione del latte;
- b) le aziende agricole, i cui impianti tecnici di lavorazione e/o di trasformazione sono paragonabili a quelli degli stabilimenti di cui al punto a);
- c) gli stabilimenti che raccolgono latte o crema e li cedono interamente od in parte alle unità di cui al punto a) senza averli lavorati né trasformati (centri di raccolta, generalmente dotati di attrezzature - quali impianti e vasche di refrigerazione - adeguate per la raccolta e/o della crema).

Castagneto da frutto – Sono i castagneti allevati ad alto fusto e destinati principalmente alla produzione del frutto. Sono compresi soltanto i castagneti nei quali durante l'annata agraria di riferimento si è proceduto alle operazioni colturali e alla raccolta del frutto. La superficie degli altri castagneti va indicata tra i boschi (fustaie di latifoglie).

Cavalli – Sono compresi i cavalli da corsa e da sella appartenenti ad aziende agricole.

Categorie assimilate – Lavoratori che guidano e controllano, con apporto di adeguata competenza tecnico-pratica, gruppi di altri lavoratori operai esercitando a volte un certo potere di iniziativa per la condotta dei lavori.

Ceduo composto – Bosco costituito da fustaia e ceduo semplice frammisti. Sono assimilati ai cedui composti i cedui semplici con matricine dal turno almeno triplo di quello del ceduo e la cui area di insidenza a maturità sia superiore al 15% della superficie totale del bosco.

Ceduo semplice – Bosco le cui piante, nate esclusivamente e prevalentemente da gemma, sono destinate a rinnovarsi per via agamica (gemma).

Celle frigorifere – Locali in muratura o prefabbricati predisposti allo stoccaggio di prodotti delle coltivazioni e/ o degli allevamenti i quali vengono mantenuti a temperatura ed umidità costanti.

Centro aziendale – Insieme di fabbricati situati nell'azienda agricola e connessi all'attività dell'azienda stessa. Essi, di norma, comprendono le abitazioni del conduttore e dell'altra manodopera impiegata nell'azienda; i ricoveri per animali; locali per l'immagazzinamento dei prodotti (magazzini, sili da foraggio, fienili ecc.) e quelli per il deposito di macchine ed attrezzi di uso agricolo.

Ciclo aperto – Un allevamento:

- ove si praticano solo le fasi di riproduzione e svezzamento (si vendono suinetti);

- ove si pratica solo la fase di ingrasso di suinetti acquistati all'esterno, in Italia o all'estero.

Ciclo chiuso – Un allevamento caratterizzato dalla presenza di tutte le fasi produttive: dalla riproduzione e svezzamento fino all'ingrasso dei soggetti nati in azienda (non vengono considerati eventuali acquisti di capi da riproduzione).

Classi di ampiezza – L'intervallo tra un valore ed un altro all'interno di una classificazione.

Coloni impropri – Coloro che prestano lavoro manuale in una azienda agricola, sulla base di pattuizioni particolari aventi in comune la natura associativa parziaria, ma caratterizzata da una diversità di contenuto per quanto riguarda le prestazioni di lavoro, i conferimenti delle scorte e le suddivisioni delle spese e dei prodotti.

Coltivazione principale

- *Coltivazione unica*, cioè quella che è la sola ad essere praticata su una data superficie nel corso dell'annata agraria di riferimento. Una coltivazione si considera unica anche quando è consociata con coltivazioni erbacee aventi carattere accessorio o marginale o con colture legnose agrarie o boschive presenti in numero trascurabile di piante.
- *Coltivazioni erbacee consociate praticate su seminativi nudi*. Ciascuna coltivazione erbacea consociata va considerata come *coltivazione principale* per la parte di superficie effettivamente occupata.
- *Coltivazioni legnose agrarie consociate tra loro o con coltivazioni erbacee*. Ciascuna coltivazione va considerata come *coltivazione principale* per la parte di superficie effettivamente occupata.
- *Coltivazione successiva o intercalare più importante dal punto di vista economico*.

E' considerata come *coltivazione principale* per l'intera superficie sulla quale essa è stata praticata.

Coltivazioni in serra – Si intendono le coltivazioni praticate per l'intero ciclo vegetativo o per la quasi totalità di esso, entro costruzioni di altezza sufficiente per potervi accedere ed eseguirvi le operazioni colturali e nei quali si realizza un ambiente artificiale che permette di coltivare le piante fuori stagione o piante che esigono speciali condizioni ambientali. Sono escluse in quante considerate in piena area, le coltivazioni sottoposte a copertura temporanea (campane, tunnel, ecc.) nonché quelle praticate in costruzioni la cui copertura è limitata al tetto, senza resistenza di pareti esterne.

Coltivazioni legnose agrarie – Vite, olivo, agrumi, fruttiferi, vivaia, canne, gelso (foglie), giunco, manna, salice da vimini, sommacco.

Coltivazione secondaria successiva o intercalare – La coltivazione successiva meno importante dal punto di vista economico (valore della produzione annuale). In tal caso a ciascuna coltivazione successiva od intercalare, viene attribuita l'intera superficie su cui è stata praticata.

Compostaggio – Processo che ha l'obiettivo di favorire la biodegradazione per evaporazione; si ottengono modificazioni della sostanza organica che viene umificata per attività biologica e si ha contemporaneamente distruzione dei batteri patogeni contenuti nelle deiezioni. Il compost è il prodotto derivato generalmente da residui solidi urbani trattati e trasformati in un composto scuro abbastanza simile al letame.

Concimazione – Apporto artificiale di sostanze naturali o sintetiche, minerali od organiche idonee a fornire alle colture l'elemento o gli elementi chimici della fertilità a queste necessarie per lo svolgimento del loro ciclo produttivo e vegetativo.

Concimazione (macchine per la)

- *Spandiconcime*: macchine semoventi, trainate, portate o semiportate da trattori, utilizzate per la distribuzione meccanica dei concimi chimici, distributori combinati di concimi ed antiparassitari. Sono esclusi gli spandiconcime azionati a mano e le seminatrici combinate con spandiconcime.
- *Spandiletame*: macchine trainate o portate da trattori, utilizzate per il trasporto e la distribuzione meccanica del letame. Sono esclusi gli spanditori semimeccanici ed i rimorchi a piano mobile senza apparecchi spanditori.

Condizione professionale – La condizione professionale è quella posseduta nella settimana precedente la data di riferimento del censimento e si distingue in:

- *Occupato*: chi possiede una occupazione (in proprio o alle dipendenze) da cui trae una retribuzione o un profitto. Si considera occupato anche chi collabora, senza avere un regolare contratto di lavoro con un familiare che svolge una attività lavorativa in conto proprio;
- *Disoccupato alla ricerca di nuova occupazione*: chi ha perduto una precedente occupazione alle dipendenze ed è alla ricerca attiva di una nuova occupazione, essendo in grado accettarla se gli viene offerta;

- *In cerca di prima occupazione*: chi non ha mai esercitato un'attività lavorativa o ha cessato una attività lavorativa in proprio ed è alla ricerca attiva di una occupazione essendo in grado di accettarla se gli viene offerta;
- *Casalinga/o*: chi si dedica prevalentemente alla cura della propria famiglia o della propria casa;
- *Studente*: chi si dedica prevalentemente allo studio;
- *Ritirato dal lavoro*: chi ha cessato una attività lavorativa per raggiunti limiti di età oppure per altra causa;
- *In altra condizione*: proprietari, benestanti, inabili al lavoro, chi sta assolvendo agli obblighi di leva ecc..

Conduttore – Responsabile giuridico ed economico dell'azienda. Può essere una persona fisica, una società o un Ente pubblico. Nel caso di colonia parziaria appoderata (mezzadria) come conduttore di azienda è stato considerato il mezzadro. Nel caso di soccida quale conduttore di azienda è stato considerato il soccidante.

Conigli – Comprendono le fattrici femmine che hanno partorito almeno una volta.

Consistenza del bestiame – I dati sulla consistenza degli allevamenti fanno riferimento a tutti i capi di bestiame che alla data della rilevazione si trovavano presso l'azienda sia che si tratti di bestiame in dotazione dell'azienda stessa sia che si tratti di bestiame affidato o da essa allevato. Sono inclusi i capi temporaneamente assenti per transumanza, pascolo, ecc.. Sono esclusi gli animali di passaggio (es.: femmine presenti per la monta).

Consociazioni – Coltivazioni che si trovano sullo stesso terreno durante uno stesso periodo e ciascuna delle quali fornisce un raccolto ben distinto nel corso dell'annata agraria.

Consorzio – Associazione tra gli agricoltori costituita secondo la legislazione vigente, avente scopo mutualistico e rivolta prevalentemente alla fornitura di beni e servizi direttamente agli appartenenti all'organismo sociale a condizioni più vantaggiose. A seconda delle finalità e del campo di attività prende denominazioni diverse come cantine sociali, centrali ortofrutticole, latterie e caseifici sociali, di bonifica e irrigazione, tra imprese, tra Enti pubblici, consorzi fitoiatrici ecc.. Sono compresi i consorzi per il noleggio di macchine agricole, gli organismi associativi che abbiano come scopo mutualistico l'acquisto o la produzione per i propri soci di sostanze utili per l'agricoltura, l'acquisto di terreni, la raccolta, la conservazione, la trasformazione e vendita dei prodotti.

Contoterzismo – Utilizzazione di mezzi meccanici:

- *in altre aziende agricole*. Sono rilevate le giornate di lavoro prestate in altre aziende agricole con mezzi meccanici di proprietà o comproprietà dell'azienda con e senza manodopera aziendale;
- *in azienda*. Sono rilevate le giornate di lavoro effettuate in azienda con mezzi meccanici forniti distintamente da terzi, cioè da altre aziende agricole, da organismi associativi o da imprese di esercizio e noleggio.

Corpo – Porzione continua di terreno facente di un'unica azienda, non interrotto da fattori di discontinuità quali strade, corsi d'acqua, ecc. Non costituiscono fattori tali da configurare l'esistenza di due o più corpi, piccoli canali, sentieri poderali, muriccioli, siepi, nonché aree di servizio delle coltivazioni. Il numero di corpi fa riferimento alla superficie totale dell'azienda.

Credito agrario – Strumento che fornisce agli imprenditori agricoli i capitali necessari alla produzione ed all'incremento e miglioramento delle strutture aziendali. Si suddivide in credito agrario di esercizio e di miglioramento ed entrambi possono essere a saggio agevolato od ordinario a seconda che gli enti pubblici intervengano o no alla diminuzione del tasso di interesse. Il credito agrario è regolato dalla legge n.1760 del 5 luglio 1928 e da altre posteriori, ma le forme di intervento variano da Regione a Regione.

Il "*credito agrario di esercizio*" viene concesso ad agricoltori, anche non proprietari, per la conduzione e per la dotazione dell'azienda. Le principali operazioni riguardano:

- prestiti per la conduzione delle aziende agrarie e per l'utilizzazione, manipolazione e trasformazione dei prodotti (credito agrario di conduzione);
- prestiti per l'acquisto di bestiame, macchine ed attrezzi agricoli (credito agrario di dotazione);
- anticipazione su pegno di prodotti agricoli;
- prestiti a favore di enti ed associazioni agrarie.

Il "*credito agrario di miglioramento*" viene concesso per l'esecuzione di opere di miglioramento fondiario e per l'acquisto di terreni agrari per la formazione delle piccole proprietà contadine.

Crema – Strato di grasso che si forma naturalmente alla superficie del latte per lenta agglomerazione dei globuli grassi dell'emulsione. Prelevata per scrematura dalla superficie del latte o estratta mediante centrifugazione del latte in una scrematrice, essa contiene, oltre alle altre sostanze costitutive del latte, una quantità relativamente elevata di materie grasse superiore generalmente al 10% in peso del prodotto.

Depurazione dei liquami – Sistema per accelerare artificialmente, in un ambiente controllato, i fenomeni di degradazione biologica naturale della sostanza organica con processi biologici, chimici o processi misti.

Depurazione dei liquami (impianti per la) – Impianti costituiti da fosse biologiche di decantazione, fosse di ossigenazione, fosse biologiche di decantazione, fosse di ossigenazione, fanghi attivi, letti percolatori, ecc. che, attraverso l'attività di micro-organismi e/o reattivi chimici, provvedono a depurare i liquami degli allevamenti al fine di ottenere acque non inquinanti.

Dirigenti – Lavoratori che ricoprono un ruolo caratterizzato da un grado di professionalità, autonomia e potere decisionale e sono preposti alla direzione dell'azienda agricola, forestale e zootecnica, esplicando le loro funzioni al fine di promuovere, coordinare e gestire la realizzazione degli obiettivi dell'azienda stessa.

Diserbanti – Vedi la voce *erbicidi*.

Erbicidi (o diserbanti) – Prodotti attivi contro le erbe infestanti. Si distinguono in erbicidi per contatto, per traslocazione, residui, secondo il sistema di assorbimento. Inoltre esistono erbicidi totali, il cui pa è tossico per tutte le specie vegetali e selettivi quando agiscono solo su alcune specie.

Erpicatura – Tecnica superficiale di lavorazione che si attua generalmente su terreno arato e in tempera che ha subito l'azione disgregante del gelo o delle piogge.

Equini – *Cavalli* (compresi i cavalli da corsa e da sella appartenenti ad aziende agricole), *Asini*, *Altri* (muli e bardotti).

Essiccazione meccanica (impianti per l')

- *della granella*: impianti utilizzati per l'essiccamento artificiale della granella che per la ventilazione di aria fredda, riscaldata o calda riducono il tasso di umidità della granella ad un grado che ne consenta la conservazione;
- *del foraggio*: impianti utilizzati per l'essiccamento artificiale del foraggio verde o semiappassito che per la ventilazione di aria fredda, riscaldata o calda riducono il tasso di umidità del foraggio in modo da ottenere un prodotto concentrato di più alto potere nutritivo.

Fabbricati rurali – Locali per la conservazione o l'immagazzinamento dei prodotti nonché per il deposito di macchine ed attrezzi di uso agricolo.

- *Celle frigorifere*: locali in muratura o prefabbricati predisposti allo stoccaggio di prodotti delle coltivazioni e/o degli allevamenti che vengono mantenuti a temperatura ed umidità costanti.
- *Magazzini*: locali appositamente attrezzati per il deposito e la conservazione dei prodotti dell'azienda.
- *Sili da foraggio*: speciali serbatoi in muratura od in plastica rigida destinati alla conservazione del foraggio verde o semiessiccato che vi subisce una particolare maturazione. Sono esclusi i cosiddetti *sili all'aperto*, costituiti da masse di fieno o paglia pressate e conservate all'aperto.

Famiglia del conduttore – Per famiglia, ai fini del censimento, si intende un insieme di persone legate da vincoli di matrimonio, parentela, affinità, adozione. Tutela o da vincoli affettivi, coabitanti ed aventi dimora abituale nello stesso Comune. Sono considerate facenti parte della famiglia, come membri aggregati di essa, anche le persone addette ai servizi domestici, nonché le altre persone che, a qualsiasi titolo, convivono abitualmente con la famiglia stessa. I caratteri distintivi della famiglia per il Censimento sono:

- la relazione di parentela, affinità o affettività che unisce tra loro più persone;
- la coabitazione, cioè la convivenza di tutti i membri nello stesso alloggio e la conseguente condizione della loro dimora abituale in uno stesso Comune.

Fertirrigazione – Somministrazione di elementi fertilizzanti, disciolti o sospesi nell'acqua, alle coltivazioni mediante apposite apparecchiature per l'irrigazione opportunamente predisposte per il dosaggio degli elementi stessi.

Fiori e piante ornamentali – Tutte le coltivazioni sia in piena aria che protette, di piante da fiore, da foglia e da fronda da recidere, di bulbi e tuberi da fiori, nonché di piante ornamentali non legnose da interni o destinate alla formazione di aiuole, bordure, tappeti erbosi.

Fitofarmaci o antiparassitari – Sostanze di origine inorganica o organica, naturali o di sintesi, tossiche verso i nemici delle piante, costituiti dal principio attivo (pa) rappresentato dalla sostanza tossica, da sostanze inerti per uniformare la distribuzione e per veicolare il pa, e da sostanze coadiuvanti come emulsionanti, umettanti, ecc. Fanno parte dei fitofarmaci:

- fungicida, la sostanza che ha la proprietà di distruggere i funghi e le loro spore o di inibirne la crescita;
- insetticida, la sostanza la cui tossicità verso gli insetti è tale da provocarne la morte;
- erbicida, la sostanza che ha una azione tossica su specifiche vegetazioni infestanti.

Foglio di mappa catastale – Un insieme di fogli di mappa individua una sezione censuaria, che a sua volta e ai fini del catasto indica una parte del territorio comunale.

Foraggiere avvicendate

- *Prati avvicendati*, coltivazioni foraggiere erbacee in avvicendamento che occupano il terreno per più annate agrarie consecutive (al massimo fino a cinque anni) e che sono costituite generalmente da leguminose pure o in miscuglio. Si distinguono in puri (erba medica, lupinella, sulla, trifoglio ladino, trifoglio pratense) e misti.
- *Erbai*, coltivazioni foraggiere erbacee in avvicendamento che occupano il terreno al massimo per un'annata agraria (veccia, trifoglio incarnato, cereali in erba ed a maturazione cerosa, ecc.). Si distinguono in puri (avena, bietola, cicerchia, colza, fava, favino, frumento e triticale, granoturco, loglio italico, lupino, miglio, moco, orzo, panico, pimpinella, pisello, ravizzone, sala palustre, segale, senape, serradella, soia, sorgo, trifoglio alessandrino, trifoglio incarnato, trigonella o fieno greco, veccia, vigna cinese) e misti.

Forma di conduzione (rapporti tra impresa e lavoro)

- *Conduzione diretta del coltivatore*, quando il conduttore presta egli stesso lavoro manuale nell'azienda da solo o con l'aiuto di familiari, indipendentemente dall'entità del lavoro fornito da eventuale manodopera salariale, che può anche risultare prevalente rispetto a quella prestata dal conduttore e dai suoi familiari. La conduzione diretta del coltivatore si suddivide ulteriormente nelle seguenti forme:
 - con solo manodopera familiare, quando le giornate lavorative impiegate nell'azienda sono dovute esclusivamente al conduttore, ai suoi familiari o agli altri parenti;
 - con manodopera familiare prevalente, se le giornate di lavoro prestate dal conduttore e dai suoi familiari o dagli altri parenti sono in numero uguale o maggiore di quelle prestate dall'altra manodopera aziendale (salarati fissi, braccianti, ecc.);
 - con manodopera extrafamiliare prevalente, se le giornate di lavoro prestate dal conduttore, e dagli altri parenti, risultano inferiori a quelle dell'altra manodopera aziendale (salarati fissi, braccianti, ecc.).
- *Conduzione con salarati e/o compartecipanti (in economia)*, quando il conduttore impiega per i lavori manuali dell'azienda esclusivamente manodopera fornita da operai a tempo indeterminato o a tempo determinato (salarati fissi ed assimilati, braccianti, giornalieri e simili) e/o compartecipanti, mentre la sua opera e quella dei familiari è rivolta, in generale, alla direzione dell'azienda nei riguardi dei vari aspetti tecnico-organizzativi.
- *Conduzione a colonia parziaria appoderata (mezzadria)*, quando una persona fisica o giuridica (concedente) affida un podere ad un capo famiglia il quale si impegna ad eseguire, con l'aiuto dei familiari (famiglia colonica), tutti i lavori che il podere richiede, sostenendo parte delle spese necessarie.
- *Altra forma di conduzione*, comprende tutte le forme di conduzione non classificabili tra quelle sopraindicate tra le quali:
 - conduzione parziaria non appoderata, con questa forma di conduzione il concedente non conferisce un podere come si riscontra nelle aziende a colonia parziaria appoderata (mezzadria) ma soltanto uno o più appezzamenti di terreno. Inoltre, il rapporto associativo non si estende ai familiari del colono, sebbene questi di norma si avvalgano di familiari per i lavori richiesti dal fondo;
 - soccida: contratto di natura associativa tra chi dispone di bestiame e di terreni a pascolo (soccidante) ed allevatore (soccidario) che presta lavoro manuale, anche se talvolta può conferire parte del bestiame e di altre scorte. I due contraenti si associano per l'allevamento e per l'esercizio delle attività connesse al fine di ripartire i prodotti e gli utili che ne derivano.

Formaggio – Prodotto solido o semisolido, fresco o giunto a maturazione, ottenuto in seguito a coagulazione del latte, del latte scremato, del latte scremato, della crema, della crema di siero di latte o di latticello, o di una combinazione di tali prodotti, con l'azione della pressione o di altri agenti coagulanti appropriati, e sgocciolando parzialmente il siero di latte che si forma in seguito a tale processo di coagulazione.

Forma giuridica

- a) *Azienda individuale*: persona singola, persone legate da vincoli di parentela che conducono unitariamente terreni appartenenti a più componenti
- b) *Comunanza o affittanza collettiva*: la comunanza è un'associazione costituita da collettività di famiglie che conducono in forma mutualistica un'azienda agricola costituita di norma, da terreni pascolativi di proprietà della comunanza stessa. L'affittanza collettiva è un'associazione di lavoratori agricoli che conducono pro-indiviso un'azienda agricola costituita di norma da estese superfici prese in affitto.
- c) *Società di persone e di capitali*: le società di persone sono collettività di soci su base personale e godono di un'autonomia patrimoniale in funzione della destinazione dei beni ad uno scopo comune. Con il contratto i soci regolano la loro reciproca posizione dandosi un ordinamento per lo svolgimento dell'attività sociale e, a tale ordinamento, la legge riconosce efficacia anche nei confronti dei terzi.

Le altre società di persone sono le *società* in nome collettivo, le società in accomandita semplice e le altre forme per le quali sono state osservate le formalità prescritte e la conseguente iscrizione al Registro delle società.

Le società di capitali sono quelle organizzate su base capitalistica nelle quali i beni conferiti non rimangono proprietà comune dei soci ma costituiscono il patrimonio delle società. Rientrano in questa categoria la società per azioni, la società a responsabilità limitata e la società in accomandita per azioni.

- d) *Cooperativa*: per cooperativa si intende l'associazione di agricoltori costituita secondo la legislazione vigente la cui caratteristica fondamentale è la mutualità (stalla sociale, cooperativa per la conduzione dei terreni, ecc.).
- e) *Associazione di produttori*: trattasi di associazioni costituite per iniziativa dei produttori stessi allo scopo di:
- promuovere la concentrazione dell'offerta e la regolarizzazione dei prezzi nella fase della produzione per uno o più prodotti agricoli;
 - mettere a disposizione dei produttori associati mezzi tecnici adeguati per il condizionamento e la commercializzazione dei prodotti in questione.
- I produttori associati hanno l'obbligo di:
- vendere, tramite l'organizzazione dei produttori, tutta la produzione relativa al prodotto o ai prodotti per i quali hanno aderito, con la possibilità, tuttavia, per l'organizzazione di esentare i produttori da tale obbligo per determinate quantità;
 - applicare in materia di produzione e di commercializzazione, le norme adottate dall'organizzazione dei produttori per migliorare la qualità dei prodotti e per adattare il volume dell'offerta alle esigenze del mercato;
 - fornire le informazioni richieste dall'organizzazione in materia di raccolti e disponibilità dei prodotti.
- f) *Ente pubblico*: trattasi di azienda condotta da una persona giuridica di diritto pubblico (Stato, Regioni, Province, Comuni), nonché da altri enti ed istituzioni non aventi scopo di lucro (ospedali, enti comunali di assistenza, enti ecclesiastici e religiosi, fondazioni, istituti penitenziari, scuole agrarie, ecc.).
- g) *Altra forma giuridica*: trattasi di tutte quelle aziende che non rientrano nelle forme giuridiche precedenti.

Fresatura – Pratica che provoca un elevato amminutamento del terreno eseguito con strumenti il cui corpo lavorante è un rotore orizzontale dotato di utensili rigidi (zappatrice) o elastici (fresatrice).

Fruttiferi

- *Frutta fresca di origine temperata*: melo, pero, pesco, nettarina (pesca noce), albicocco, susino, ciliegio (ciliegia tenerina e duracina, ciliegia visciola ed amarena o marasca), cotogno, fico, gelso (bacca), giuggiolo, lampone, loto (kaki), melograno, mirtillo, mora di rovo, nespola comune, nespola del Giappone, ribes comune, ribes nero, sorbo, uva spina.
- *Frutta fresca di origine sub-tropicale*: actinidia (kiwi), ananas, annone, avocado, babaco, banano, dattero, fico d'India, mango, maracuja, papaja, passiflora.
- *Frutta a guscio*: mandorlo, nocciolo, carrubo, noce, pistacchio.

Funghi in grotte, sotterranei, appositi edifici – Coltivazione dei funghi praticata in grotte ovvero nei sotterranei od in appositi edifici. Qualora la stessa superficie di un letto di coltura fosse stata utilizzata più volte nel corso dell'annata agraria è stata conteggiata una sola volta.

Fustaia – Bosco le cui piante, nate da seme, sono destinate a crescere ad alto fusto ed a rinnovarsi per via sessuale (seme).

Giornata di lavoro – Prestazione lavorativa non inferiore alle otto ore. Se il lavoro prestato giornalmente presso l'azienda è stato inferiore alle 8 ore si sono convertite le ore di lavoro in giornate di 8 ore. Se invece le ore di lavoro giornaliero hanno superato le 8 ore non si è operata alcuna conversione. Il numero delle giornate di lavoro fa riferimento a quelle effettivamente prestate con esclusione di giorni di congedo, ferie e malattia.

Goccia (irrigazione a) – Metodo che si basa sull'impiego di tubi ove l'acqua raggiunge esigue pressioni (meno di 3 atm) e gocciolatoi di modesta portata. I risultati desiderati si ottengono con tempi di distribuzione lunghi. Considerare in questa voce anche la *sub-irrigazione*, ovvero il metodo di distribuzione localizzata dell'acqua con tubi sotterranei.

Impiegati – Lavoratori che svolgono un'attività nel campo tecnico-amministrativo di coordinamento e controllo o di esecuzione con diverso grado di responsabilità.

Inerbimento controllato – L'utilizzo di una coltura intercalare avente la finalità di intercettare l'azoto solubile per evitare il dilavamento, effettuata con specie vegetali che vengono interrate prima della successiva coltura.

Irrigazione (superficie irrigabile) – Superficie aziendale che nel corso dell'annata agraria di riferimento potrebbe essere irrigabile in base alla potenzialità degli impianti a disposizione dell'azienda ed alla quantità di acqua disponibile.

Irrorazione per la lotta contro i parassiti e le erbe infestanti (apparecchi meccanici per l') – Apparecchi a motore, a dorso o a trazione animale e tutti gli apparecchi a trazione meccanica e semoventi che servono per irrorare, atomizzare, nebulizzare, polverizzare o bruciare e che vengono utilizzati nella lotta contro i parassiti vegetali ed animali e le erbe infestanti. Sono compresi gli elicotteri, gli aerei e le jeep utilizzati a detto scopo. Sono esclusi gli apparecchi portati a dorso o a trazione animale non azionati a motore.

Latte – Liquido opaco biancastro secreto dalle ghiandole delle femmine dei mammiferi dopo il parto e che costituisce l'alimento dei piccoli nei primi mesi di vita. Il latte di maggiore importanza come prodotto alimentare è il latte vaccino; il latte di capra, di pecora e di bufala viene principalmente usato per la preparazione dei formaggi.

Latte alimentare – Destinato alla alimentazione umana pastorizzato, sterilizzato o uperizzato.

Latte intero – Il latte che abbia subito, in una impresa che tratta il latte, almeno un trattamento termico od un trattamento di effetto equivalente autorizzato ed il cui tenore di materia grassa sia uguale o superiore al 3,50% oppure il cui tenore di materia grassa sia stato portato almeno al 3,50%.

Latte scremato – Latte che abbia subito, in un'impresa che tratta il latte, almeno un trattamento termico od un trattamento di effetto equivalente autorizzato, ed il cui tenore di materia grassa sia stato portato ad un tasso massimo dello 0,30%.

Lavorazione e trasformazione dei prodotti delle coltivazioni (impianti per la) – Impianti propri dell'azienda utilizzati esclusivamente o prevalentemente per la lavorazione e la trasformazione di prodotti aziendali e per la produzione di mangimi da consumarsi in azienda.

Lavoro – I *lavori agricoli* sono quelli che contribuiscono al conseguimento della produzione agricola, forestale e zootecnica, ad eccezione dei lavori domestici (pulizia dell'abitazione, preparazione dei pasti per la famiglia, ecc.). Sono considerati lavori agricoli, purché effettuati dalla manodopera aziendale, la direzione e la sorveglianza dei lavori, l'organizzazione e la gestione aziendale, la conservazione, la lavorazione, la trasformazione e la commercializzazione dei prodotti nonché la manutenzione di fabbricati, macchine ed impianti ed il trasporto per conto dell'azienda. Sono esclusi i lavori effettuati dalla manodopera aziendale presso altre aziende agricole, nonché i lavori di stoccaggio, condizionamento, trasformazione, vendita e trasporto dei prodotti di altre aziende. E' esclusa la manodopera fornita da imprese di esercizio e noleggio di mezzi meccanici, da imprese industriali od a titolo di aiuto reciproco.

Legname

- *Combustibile*, la produzione legnosa destinata direttamente alla combustione di essenze forti e dolci (legna da ardere e fasciame), alla carbonizzazione (legna da carbone e carbonella);
- *da lavoro*, comprende gli assortimenti ricavati sul luogo dell'abbattimento della massa legnosa grezza; le quantità espresse in metri cubi sono quelle effettive della massa legnosa utilizzata, valutata dopo le operazioni di allestimento ed esbosco.

Legnosa agraria – La coltura praticata sulle superfici fuori avvicendamento, investite a coltivazioni di piante legnose agrarie che occupano il terreno per un lungo periodo.

Legumi secchi

- *per foraggio* (esclusi i miscugli): favetta, pisello, veccia, vecciolo;
- *altri*: cece, cicerchia, dolico, fagiuolo, fava, lenticchia, lupino, pisello, serradella, soia.

Letame solido – Qualsiasi tipo di escremento di animale domestico, con o senza stame, comprendente eventualmente una minima quantità di urina. E' da includere in tale voce anche la pollina.

Liquame – Per *liquame* si intende il letame liquido, vale a dire una miscela di escrementi ed urine di animali domestici, con l'aggiunta eventuale di acqua e comprendenti in alcuni casi anche una minima quantità di stame.

Locali per la conservazione dei prodotti (celle frigorifere) – Locali in muratura o prefabbricati predisposti allo stoccaggio di prodotti delle coltivazioni e/o degli allevamenti i quali vengono mantenuti a temperatura ed umidità costanti.

Locali per l'immagazzinamento dei prodotti

- a) *Magazzini*, locali appositamente attrezzati per il deposito e la conservazione dei prodotti dell'azienda (escluse le celle frigorifere).
- b) *Sili da foraggio*, speciali serbatoi in muratura od in plastica rigida destinati alla conservazione del foraggio verde o semiessiccato che vi subisce una particolare maturazione. Sono esclusi i cosiddetti "*sili all'aperto*" costituiti da masse di fieno o paglia pressate e conservate all'aperto.

Lotta biologica – Tecnica di difesa delle piante di interesse agrario basata sull'uso di mezzi biologici inteso nel senso più ampio del termine quale interventi indiretti sulle fasi vegetative delle infestanti, uso di virus e batteri letali specie-specifici, uso di feromoni sessuali a scopo di mascheramento o di confusione oppure ormoni della crescita (juvenoidi), uso di piante-trappola (piante con caratteristiche simili quelle coltivate ma di interesse economico nullo o scarso) oppure, ancora, sull'uso di predatori appositamente allevati allo scopo.

Lotta guidata – Tecnica di difesa delle piante di interesse agrario tendente a limitare l'uso di pesticidi ed erbicidi con la quale il momento dell'intervento non viene più stabilito sulla base di un calendario dei trattamenti ma sulla base del concetto di "soglia economica di intervento" cioè sul limite, da individuare sperimentalmente volta per volta, oltre il quale il danno potenziale provocato dal parassita (stimato quale mancata produzione) è maggiore del costo dell'intervento di difesa stesso nonché su modelli deterministici i cui parametri sono generalmente costituiti dalle fasi fenologiche delle piante, dagli andamenti climatici e pluviometrici, dal monitoraggio dei parassiti (cattura e conteggio con trappole a feromoni).

Lotta integrata – Sistema di regolazione delle popolazioni delle specie dannose che utilizza tutte le tecniche e i mezzi adatte a mantenerle a un livello a cui non causino danni economici. E' una lotta che prevede interventi di diversa natura (biologici, fisici, agronomici e meccanici) limitando quelli chimici ai quali si ricorre solo quando è effettivamente necessario e con prodotti selettivi.

Macchia mediterranea – L'associazione vegetale tipica della fascia litoranea del Mediterraneo, costituita da piante forestali sempreverdi (pino marittimo, cipresso, leccio, sughero, ecc.) alle quali si associano, con carattere di prevalenza, piante arbustive sempreverdi (lentisco, alloro, mirto, corbezzolo, olivastro, oleandro, ecc.). Tali formazioni non sono sottoposte a regolari tagli per la produzione di legname.

Mangime

- **Completo:** la miscela di mangimi per animali che per la loro composizione bastano ad assicurare una razione giornaliera, cioè la quantità necessaria in media al giorno ad un animale di una specie, di una categoria di età e di rendimento determinato, per soddisfare tutti i suoi bisogni.
- **Complementare:** la miscela di mangimi per animali che contengono tassi elevati di alcune sostanze e che, per la loro composizione, assicurano la razione giornaliera soltanto se sono associati ad altri mangimi. Rientrano in questa categoria la maggior parte dei mangimi per ruminanti che in genere sono carenti di fibra e quindi rappresentano una integrazione di una frazione a base di foraggio.

Manodopera (agricola) – Persone di 16 anni e più occupati nei lavori agricoli dell'azienda. Nella Manodopera extrafamiliare (*altra manodopera aziendale*) sono compresi i dirigenti, impiegati, categorie speciali, operai ed assimilati a tempo indeterminato e determinato.

Manodopera agricola familiare – Persone di 16 anni e più appartenenti alla famiglia del conduttore (*v. famiglia del conduttore*) che svolgono lavoro agricolo nell'azienda.

Mezzi di produzione – I dati sui mezzi di produzione riguardano le sementi, i mangimi, i prodotti fitoiatrici e dei concimi chimici distribuiti al settore agricolo nell'anno solare. La periodicità delle rilevazioni è semestrale per i concimi, annuale per gli altri mezzi di produzione. I dati rilevati attraverso le imprese che producono e/o che importano detti prodotti fanno riferimento ai quantitativi distribuiti per uso agricolo dalle stesse ditte al commercio o direttamente.

Mezzi meccanici utilizzati – Mezzi meccanici utilizzati durante l'annata agraria di riferimento per l'effettuazione di lavori agricoli. Sono:

- *di proprietà dell'azienda* i mezzi meccanici di proprietà esclusiva dell'azienda, anche se temporaneamente utilizzati in altre aziende agricole, compresi i mezzi meccanici acquistati in leasing;
- *in comproprietà* i mezzi meccanici di proprietà di due o più aziende agricole;
- *forniti da altre aziende agricole* i mezzi meccanici temporaneamente utilizzati dall'azienda, ma di proprietà di una altra azienda (aiuto reciproco, consorzi per il noleggio di macchine agricole);
- *forniti da organismi associativi* i mezzi meccanici appartenenti a cooperative agricole, enti di sviluppo, consorzi di bonifica, ecc. e utilizzati dall'azienda facente parte dell'organismo associativo stesso;
- *forniti da imprese di esercizio e noleggio* i mezzi meccanici utilizzati in azienda e di proprietà di imprenditori di lavori agricoli e di altre imprese industriali.

Microirrigazione – Forma particolare di irrigazione per aspersione, in cui si fa ricorso ad aspersori di piccola gittata ad alta pressione, con una minimizzazione dei consumi d'acqua.

Mietitrebbiatrici – Macchine semoventi, trainate o portate da trattori, utilizzate per la mietitura, raccolta, trebbiatura dei cereali, dei legumi secchi, dei semi oleosi e delle sementi foraggere.

Monosuccessione – Su uno stesso appezzamento si pratica la coltura di una singola specie.

Motocoltivatori, motozappe, motofesatrici, motofalciatrici – Veicoli a motore, ad un solo asse, utilizzati per i lavori agricoli. Sono esclusi tutti gli apparecchi utilizzati esclusivamente per gli orti familiari, i parchi e i giardini ornamentali.

Mungitura (sala di) – Locale, distinto dalla stalla, appositamente attrezzato con poste fisse ed impianti di mungitura meccanica.

Mungitura completamente automatizzata (sala di) – Sala di mungitura nella quale si svolgono contemporaneamente le operazioni di distacco automatico del porta capezzolo alla fine della mungitura e di registrazione automatica del volume del latte munto durante la mungitura.

Operai a tempo determinato – Operai assunti con un rapporto individuale di lavoro a tempo determinato per l'esecuzione di lavori di breve durata, stagionale o a carattere saltuario oppure assunti per fase lavorativa o per la sostituzione di operai per i quali sussista il diritto alla conservazione del posto. Agli operai a tempo determinato sono assimilati, ai fini del censimento, i compartecipanti, intendendosi per tali lavoratori ai quali vengono affidati, nel corso dell'annata agraria, tutti o soltanto una parte dei lavori che richiede una determinata coltivazione, ricevendo come compenso una quota parte del prodotto.

Operai a tempo indeterminato – Lavoratori agricoli assunti con rapporti di lavoro senza prefissione di termine ed ai quali il datore di lavoro garantisce 181 giornate annuali di effettivo lavoro per tutta la durata del rapporto e la cui retribuzione, riferita ad anno, viene corrisposta mensilmente, a norma del contratto nazionale di lavoro per gli operai agricoli con l'integrazione dei contratti provinciali.

Organismi associativi – Per organismi associativi si intendono le cooperative agricole e gli organismi associativi simili.

- *Cooperative agricole.* Associazioni tra agricoltori costituite secondo la legislazione vigente, aventi scopo mutualistico e rivolte prevalentemente alla fornitura di beni e servizi direttamente agli appartenenti all'organismo sociale e condizioni più vantaggiose. Le cooperative a seconda della finalità e del campo di attività prendono denominazioni diverse, come cantine sociali, oleifici cooperativi, centrali ortofrutticole, latterie e caseifici sociali, macelli cooperativi, ecc..
- *Organismi associativi simili.* Società di diritto o di fatto che operano nel campo agricolo e che hanno lo scopo di conseguire un dato fine economico sia attraverso l'aumento della produzione e della produttività che attraverso l'espletamento di determinati servizi senza che sia sancito il principio mutualistico. Sono compresi tra gli organismi associativi gli enopoli, gli elaiopoli, i consorzi di miglioramento fondiario ed ogni altra società o ente che abbia come scopo mutualistico l'acquisto o la produzione per i propri soci di sostanze utili per l'agricoltura, l'acquisto di terreni, la raccolta, la conservazione, la trasformazione e vendita di prodotti ai soci.

Orti familiari – Piccole superfici utilizzate essenzialmente per la produzione di ortaggi, legumi freschi, patate, ecc. destinati, di norma, ad essere consumati dalla famiglia del conduttore o da altre persone che lavorano nell'azienda. Su tali superfici possono essere eventualmente presenti anche altre coltivazioni erbacee e/o alcune piante legnose agrarie.

Ortive

Le coltivazioni *ortive in piena aria* sono le coltivazioni di legumi freschi ed ortaggi praticate all'aperto sia in pieno campo che in orti stabili o industriali. Si distinguono in:

- *coltivazioni ortive di pieno campo*, quando sono in avvicendamento con le altre coltivazioni agricole;
- *coltivazioni ortive in orti stabili o industriali*, quando sono caratterizzate da un rapido avvicendamento tra di loro e producono ortaggi e legumi freschi normalmente immessi nel commercio.

Le coltivazioni *ortive protette* sono quelle coltivazioni praticate al coperto per tutto o per la maggior parte del ciclo vegetativo. Rientrano in questa voce:

- *legumi freschi*: fagiolo (compresi i fagioli mangiatutto), pisello (compresi i piselli mangiatutto o taccole), fava;
- *carciofo*;
- *fragola*;
- *pomodoro da mensa*;
- *pomodoro da industria*;
- *altre ortive*: acetosella, aglio, asparago, barbabietola da orto, basilico, bietola, broccolo di rapa, cardo, carota, cavolfiore, cavolo a penna, cavolo broccolo, cavolo cappuccio, cavolo di Bruxelles, cavolo rapa, cavolo rosso, cavolo verza, cetriolo da mensa, cetriolini, cicoria o radicchio (da foglie e da radici), cipolla, cocomero o anguria, crescione, finocchio, funghi (esclusi quelli coltivati in grotte, sotterranei o in appositi edifici), indivia (riccia e scarola), lattuga (cappuccina romana, da taglio), mais dolce, melanzana, melone o popone o cantalupo, pastinaca, peperone, porro, prezzemolo, rapa, ravanella, scalogno,

scorzonera, scorzonera bianca, sedano (da coste e da foglie), sedano rapa (da radice), spinacio, topinambur, zucca, zucchine.

Ovini

Pecore e agnelle montate.

- *Pecore*, femmine che hanno partorito almeno una volta anche se alla data di riferimento della rilevazione sono a riposo o stanno allattando. In questa categoria sono comprese le pecore riformate al termine della loro carriera economica.
- *Agnelle montate*, femmine di meno di un anno montate per la prima volta che non hanno ancora figliato.
- Altri ovini, *agnelli (maschi e femmine di età inferiore ad un anno)*, *agnelloni*, *castrati*, *montoni*. In questa categoria sono comprese le femmine di età superiore ad un anno che non hanno mai partorito (non comprese nelle pecore).
- *Agnelloni*: ovini interi di età superiore ai 12 mesi, non destinati alla riproduzione.
- *Castrati*: maschi della specie ovina di età superiore ad 1 anno castrati destinati alla macellazione.

Pacciamatura – Pratica di copertura del suolo con utilizzo di materiali di origine naturale (paglia, trucioli di legno, schegge di corteccia, foglie secche, ecc.) o di origine artificiale (film plastici, teli di carta, tessuto-non-tessuto, composti altri derivati industriali, ecc.) posto direttamente a contatto con il terreno con diversi scopi agronomici.

Parco – Area naturale protetta iscritta in un elenco ufficiale, generalmente dotata di perimetrazione e di un Ente Gestore operativo. La Legge quadro sulle aree protette, 6 Dicembre 1991, n. 394 all'art.1 comma 1 definisce i parchi nazionali come "costituiti da aree terrestri, lacuali o marine che contengono uno o più ecosistemi intatti o anche parzialmente alterati da interventi antropici, una o più formazioni fisiche, geologiche, geomorfologiche, biologiche di rilievo nazionale o internazionale per valori naturalistici, scientifici, estetici, culturali, educativi e ricreativi, tali da richiedere l'intervento dello Stato ai fini della loro conservazione per le generazioni presenti e future" Il comma 2 definisce i parchi regionali naturali "costituiti da aree terrestri, fluviali, lacuali, ed eventualmente tratti di mare prospicienti la costa, di valore naturalistico ed ambientale, che costituiscono, nell'ambito di una o più Regioni limitrofe, un sistema omogeneo individuato dagli assetti naturali dei luoghi, dai valori paesaggistici e dalle tradizioni culturali delle popolazioni locali".

Parenti del conduttore che lavorano in azienda – Per parenti del conduttore che lavorano in azienda si intendono i discendenti, gli ascendenti ed altri parenti o affini del conduttore (compresi i casi di parentela derivante da adozione) non facenti parte della famiglia del conduttore stesso, la cui attività lavorativa presso l'azienda durante l'annata agraria non è stata svolta a carattere saltuario o occasionale.

Particella catastale – Poligono chiuso di una porzione di territorio situata in uno stesso Comune appartenente ad un'unica proprietà (la quale può appartenere a più soggetti), avente la stessa qualità o classe e la stessa destinazione. Una particella è individuata da un numero, da un foglio catastale all'interno del quale è inserita, dal Comune e Provincia in cui il foglio ricade.

Piante industriali – Tabacco, luppolo, cotone, piante da semi oleosi (colza e ravizzone, girasole, soia, arachide, canapa, lino, papavero, ricino, senape, sesamo), piante aromatiche, medicinali, da condimento (aneto, angelica, anice, assenzio, belladonna, camomilla, capperi, cerfoglio, cumino o carvi, digitale, dragoncello, gelsomino, genziana, hamamelis, issopo, lavanda, liquirizia, maggiorana, malva, melissa o cedronella, menta, origano, piretro, rabarbaro, rafano, rosmarino, ruchetta, salvia, segale cornuta, timo, valeriana, zafferano), canapa (fibra). Canna da zucchero, cicoria da caffè, giaggiolo (ireos), lino (fibra), saggina da scopa, scopiglio, sorgo zuccherino.

Piante sarchiate da foraggio – Barbabetola da foraggio e semizuccherina, carota da foraggio, cavolo da foraggio o rutabaga, pastinaca da foraggio, topinambur, zucca da foraggio. Sono escluse le superfici destinate alla produzione di sementi.

Piantine – Piantine non legnose ai primi stadi di sviluppo destinate alla vendita per essere trapiantate.

Pioppeti – Superfici utilizzate per la coltivazione dei pioppi ad alto fusto anche se il suolo viene parzialmente adibito a coltivazioni erbacee a carattere accessorio o marginale.

Prati permanenti e pascoli – Coltivazioni foraggere erbacee fuori avvicendamento che occupano il terreno per un periodo superiore a cinque anni.

- *Prato permanente* quando il foraggio viene, di norma, raccolto mediante falciatura.
- *Pascolo* quando il foraggio viene utilizzato, di regola, soltanto dal bestiame pascolante.

Prodotti condizionati – Sono da intendere tutti i prodotti principali (o grezzi) che hanno subito una lavorazione e/o manipolazione diversa dalla trasformazione e/o specifici trattamenti fisico-chimici finalizzati a consentirne il trasferimento nello spazio e nel tempo (disidratazione, insilamento, confezionamento, surgelazione, salatura, presso-condizionato o sottovuoto, ecc.).

Prodotti ottenuti dalla lavorazione del latte in azienda – Vanno indicati i singoli quantitativi dei prodotti ottenuti nell'azienda dalla trasformazione del latte munto nell'azienda stessa (formaggio, burro, ricotta).

Prodotti trasformati – Sono da intendere tutti i prodotti derivati dalla trasformazione di prodotti primari (ad esempio, farine di cereali, vino, olio di oliva, passate di pomodoro, ecc.).

Produzione di mangime (impianti per la) – Impianti utilizzati per ridurre in farina o in piccoli frammenti le granaglie ed i foraggi destinati all'alimentazione del bestiame e per miscelare gli elementi costitutivi dei mangimi, previamente tritati o macinati.

Purino – Si intende l'urina di animali domestici comprendenti eventualmente una minima quantità di escrementi e/o acqua.

Raccogliatrici pressatrici di foraggio – Macchine semoventi oppure trainate, portate o semiportate da trattori che effettuano in maniera continua la raccolta, la trinciatura ed il caricamento del foraggio (verde, da insilare semiappassito o secco) e della paglia lasciati sul posto o preventivamente disposti in andane.

Raccolta (macchine per la)

- *Delle ortive*: macchine specializzate per la raccolta di prodotti ortivi, dotate di pettine battitore che possono realizzare in una sola operazione e in modo continuo il distacco delle parti non utilizzabili degli ortaggi e la loro raccolta. Il prodotto raccolto può essere convogliato provvisoriamente in tramogge situate nella stessa macchina;
- *Di uva*: macchine semoventi, oppure trainate o portate da trattori, utilizzate per la vendemmia e costituite da una piattaforma portante e da una testa di raccolta, nonché da installazioni per la raccolta e lo scarico dell'uva;
- *Della frutta*: macchine semoventi dotate di piattaforma mobile a comando idraulico portata all'estremità di telai articolati capaci di spostarsi verticalmente ed orizzontalmente (carrelli elevatori), utilizzati per la raccolta della frutta.

Raccolta meccanizzata della patata (macchine per la) – Macchine semoventi oppure trainate o portate da trattori, che estraggono le patate dal terreno, le separano dalle foglie, zolle, terriccio, ecc., le dispongono in file, le raccolgono e/o le caricano in sacchi o in casse o recipienti da carico o su di un rimorchio. Gli organi che eseguono tale operazione possono essere raccolti in un'unica macchina o divisi in più macchine semplici collegate tra loro.

Raccolta meccanizzata della barbabietola da zucchero (macchine per la) – Macchine semoventi, oppure trainate o portate da trattori, che scollettano le barbabietole da zucchero, le estraggono dal terreno, le allineano in file, le raccolgono in casoni e/o distruggono le foglie, oppure le sistemano in andane trasversali o longitudinali. Gli organi che eseguono tale operazione possono essere raccolti in un'unica macchina o divisi in più macchine semplici collegate tra loro.

Refrigerazione e/o il trattamento igienico del latte (impianti per la) – Impianti per il raffreddamento e la conservazione del latte freddo dopo la mungitura per impedire la moltiplicazione dei batteri. Subito dopo la mungitura si esegue anche la filtrazione del latte mediante filtri adatti, semplici e disinfettabili.

Ricoveri

- *Stalle*: i locali appositamente adibiti all'allevamento dei bovini. Esse possono essere a *stabulazione fissa*, quando i bovini vivono costantemente nelle poste, oppure a *stabulazione libera* allorché gli animali possono muoversi liberamente nell'ambito delle diverse zone della stalla (zona di riposo, di alimentazione, sala di mungitura, ecc.).
- *Ovili*: i locali appositamente predisposti per l'allevamento degli ovini. Come le stalle per bovini, gli ovili possono essere a *stabulazione fissa* o a *stabulazione libera*.
- *Porcilaie*: i locali appositamente predisposti per l'allevamento suino aventi caratteristiche particolari in relazione al tipo di specializzazione produttiva. Le porcilaie *da riproduzione* sono caratterizzate dalla presenza di una zona parto, allevamento e svezzamento destinata ad ospitare le scrofe e la relativa nidata. Le porcilaie *da ingrasso* sono destinate all'allevamento dei suini svezzati, sino al momento della loro vendita.
- *Pollai*: i locali appositamente predisposti per gli allevamenti avicoli e con caratteristiche particolari a seconda del tipo di allevamento praticato. Nei pollai per *allevamento a terra*, l'allevamento stesso è effettuato al suolo in capannoni aperti o chiusi; nei pollai destinati all'*allevamento in batteria* l'allevamento stesso è effettuato al suolo in capannoni aperti o chiusi; nei pollai destinati all'*allevamento in batteria* l'allevamento stesso è effettuato con un sistema di gabbie disposte in fila, in un unico piano o incastellate.

Ripuntatura – Come lavorazione di coltivazione è chiamata anche scarificazione. Si attua nei prati vecchi in inverno o inizio primavera allo scopo di favorire la penetrazione dell'aria, dell'acqua e dei fertilizzanti, di intensificare l'attività microbica e di propiziare la mineralizzazione della sostanza organica.

Ristallo – Un allevamento di bovini generalmente vitelli) acquistati all'esterno, in Italia o all'estero e destinati al macello (sono pertanto esclusi gli acquisti di capi da riproduzione o da rimonta come ad esempio le manze da allevamento).

Rotazione (o avvicendamento a ciclo chiuso) – La successione segue un piano prestabilito di colture che ritornano ciclicamente sugli stessi appezzamenti.

Sarchiatura – Tipica lavorazione di coltivazione, si esegue su piante seminate a file, smuovendo la porzione di terreno libero dalla coltura.

Scarificazione – Come lavorazione di coltivazione è chiamata anche ripuntatura. Si attua nei prati vecchi in inverno o inizio primavera con attrezzi che incidono il terreno con tagli verticali allo scopo di favorire la penetrazione dell'aria, dell'acqua e dei fertilizzanti, di intensificare l'attività microbica e di propiziare la mineralizzazione della sostanza organica.

Scorrimento superficiale ed infiltrazione laterale – Metodo di irrigazione in cui l'acqua viene fatta scorrere sul terreno sistemato a piani inclinati (è tipica delle marcite lombarde) oppure viene immessa in canaletti o in solchi e raggiunge lateralmente, per infiltrazione, le radici delle piante coltivate. E' frequente nell'irrigazione delle sarchiate, in genere, e delle culture ortive del Mezzogiorno.

Sementi – Superfici per la produzione di sementi destinate alla vendita per essere trapiantate. Sono escluse le superfici per la produzione di sementi di cereali, di leguminose, di patate da semina, di piante da semi oleosi. Le superfici utilizzate per la produzione di sementi per il fabbisogno aziendale rientrano nelle varie voci relative alle singole colture.

Seminativi – Le colture di piante erbacee, soggette all'avvicendamento colturale che prevede una durata delle coltivazioni non superiore a cinque anni.

Serre – Costruzione per la protezione delle coltivazioni, di altezza sufficiente per potervi accedere ed eseguire le operazioni colturali e che realizza un ambiente artificiale che permette di coltivare piante fuori stagione o piante che esigono speciali condizioni climatiche. Fra le serre sono comprese sia le installazioni di tipo tradizionale con strutture in muratura o metallica e con copertura di vetro, che le costruzioni più semplici, generalmente costituite da intelaiatura di legno con copertura di materiale plastico rigido o flessibile estesa sia al tetto sia alle pareti, che di norma si rinnova all'inizio della campagna. Non sono considerate serre le costruzioni la cui copertura è limitata al tetto, dato che non si realizza quella differenza tra condizioni ambientali interne ed esterne che è caratteristica delle serre vere e proprie.

Sezione censuaria – Parte del territorio in cui ai fini del catasto è suddiviso il Comune.

Sgombero quotidiano del letame o rimozione dei rifiuti (impianti per lo) – Impianti fissi, meccanici o semi meccanici, che trasportano il letame o i rifiuti fuori dai ricoveri nelle concimaie. Sono esclusi i caricatori frontali o posteriori, i ripulitori-trasportatori di letame fissati alle trattrici e le treggie utilizzate per lo sgombero.

Sili da foraggio – Speciali serbatoi in muratura od in plastica rigida destinati alla conservazione del foraggio verde o semiessiccato che vi subisce una particolare maturazione. Possono essere di tipo *verticale (ermetici, a compressione, ciclatori)* e *orizzontali (a trincea, a fossa, a corridoio, a cumulo)*. Sono da escludere i cosiddetti "sili all'aperto" costituiti da masse di fieno o paglia pressate e conservate all'aperto.

Sommersione – Metodo che prevede la sommersione del terreno con uno strato d'acqua per periodi variabili e con livelli variabili (tipico delle risaie). L'irrigazione "a conca" degli alberi da frutto nel Mezzogiorno è assimilata alla sommersione.

Sovescio – Pratica agricola che prevede la coltivazione di colture intercalari a rapido sviluppo e seminate a forte densità col fine di apportare al terreno azoto e altri elementi fertilizzanti.

Suini

- *Verri*: maschi interi già utilizzati per la funzione riproduttiva o ad essa destinati.
- *Scrofe*: femmine utilizzate o destinate alla riproduzione.
- *Suini da macello*: suini destinati alla produzione di carne compresi i verri e le scrofe riformate, ossia al termine della loro carriera riproduttiva.

Sughero – Sostituisce l'epidermide nella struttura secondaria della pianta; è formato da più strati di cellule nelle cui pareti deposita la suberina, derivata da acidi grassi.

Superficie aziendale

- *Superficie Totale*: area complessiva dei terreni dell'azienda formata dalla superficie agricola utilizzata, da quella coperta da arboricoltura da legno, da boschi, dalla superficie agraria non utilizzata, nonché dall'area occupata da parchi e giardini ornamentali, fabbricati, stagni, canali, cortili situati entro il perimetro dei terreni che costituiscono l'azienda.
- *Superficie agricola utilizzata*: insieme dei terreni investiti a seminativi, coltivazioni legnose agrarie, orti familiari, prati permanenti e pascoli e castagneti da frutto. Essa costituisce la superficie investita ed effettivamente utilizzata in coltivazioni propriamente agricole. E' esclusa la superficie investita a funghi in grotte, sotterranei ed appositi edifici.
- *Agraria non utilizzata*: insieme dei terreni dell'azienda non utilizzati a scopi agricoli per una qualsiasi ragione (di natura economica, sociale od altra), ma suscettibili di essere utilizzati a scopi agricoli mediante l'intervento di mezzi normalmente disponibili presso un'azienda agricola. Sono compresi gli eventuali terreni abbandonati facenti parte dell'azienda ed aree destinate ad attività ricreative. Sono esclusi i terreni a riposo.
- *Altra*: è costituita dalle aree occupate da fabbricati, cortili, strade poderali, fossi, canali, cave, terre sterili, rocce, parchi e giardini ornamentali. Sono comprese anche le superfici delle grotte, dei sotterranei e degli appositi edifici destinati alla coltivazione dei funghi.

Superficie in produzione – Per superficie in produzione si intende quella che risulta occupata dagli impianti in fase produttiva, anche se, a seguito di avversità climatiche e/o attacchi parassitari, non ha dato luogo a produzione.

Terreni a riposo – Terreni, lavorati (maggesi) o non, che entrano in avvicendamento e sui quali non è praticata alcuna coltura nel corso dell'annata agraria. I dati sono forniti distintamente per le superfici soggette e non a regime d'aiuto comunitario secondo quanto previsto dalla nuova Politica Agraria Comune (PAC). Sono esclusi i terreni in stato di abbandono per una qualsiasi ragione di natura economica, sociale od altra.

Titolo di possesso dei terreni – Sono assimilati alla *proprietà*: l'usufrutto, l'enfiteusi, l'assegnazione dei terreni da parte di enti di sviluppo, consorzi e simili, il beneficio parrocchiale, la colonia perpetua. Sono assimilati all'*affitto*: l'affitto misto e l'uso gratuito.

Trasformazione di uva e olive (impianti per la) – Impianti utilizzati per la trasformazione dell'uva o delle olive azionati a motore e situati, in genere, in appositi locali destinati ed attrezzati a tale scopo. Sono escluse le pigiatrici, le diraspatrici ed i torchi azionati a mano.

Trattamento e la trasformazione del latte (impianti per il) – Impianti propri dell'azienda utilizzati esclusivamente o prevalentemente per il trattamento e la trasformazione del latte aziendale.

Trattrici – Trattrici con almeno due assi, utilizzate per l'esecuzione dei lavori agricoli. Sono compresi i veicoli a motore trasformati (derivate) ed i veicoli a motore specializzati (Jeep, Unimag, ecc.) che vengono utilizzati come trattrici agricole propriamente dette.

Tunnel e campane

- *Tunnel*: coperture installate allo scopo di proteggere file di piante;
- *Campane*: coperture installate allo scopo di proteggere singole piante.

Tra i tunnel e le campane sono compresi i cassoni fissi e mobili.

Uso civico – E' il diritto che gruppi di persone (collettività di abitanti di un Comune o di una sua frazione) o, anche, di una sola parte di essi o di una collettività di altro tipo (associazione agraria, università, comunanza, partecipazione, dominio collettivo, vicinia, regola, ecc.), esercitano su terreni appartenenti a privati, oppure, ad enti territoriali od associativi di vario genere (Legge 16 giugno 1927, n. 1766, G.U. 3 ottobre 1927, n. 228 e regolamento di applicazione 26 febbraio 1926, n. 332, G.U. 8 marzo 1928, n. 57 e leggi delle Regioni di Statuto ordinario ed a Statuto speciale che regolano la materia).

Uva per la produzione di vini a denominazione di origine controllata (vini DOC) e controllata e garantita (vini DOCG) – Uva prodotta da viti appartenenti a vitigni di uva da vino le cui superfici sono iscritte all'*Albo dei vigneti* istituito presso le Camere di Commercio, Industria, Artigianato e Agricoltura, per la produzione di vini a denominazione di origine controllata (vini DOC) e controllata e garantita (vini DOCG). Tale uva può essere destinata in tutto o in parte alla produzione di altri vini o al consumo diretto.

Uva per la produzione di altri vini (compresi i vini da tavola con indicazione geografica) – Uva prodotta da viti appartenenti a vitigni di uva da vino le cui superfici non sono iscritte all'*Albo dei vigneti*. Tale uva può anche essere destinata in tutto o in parte al consumo diretto.

Uva da tavola – Uva prodotta da viti appartenenti a vitigni di uva da tavola, anche se essa viene destinata del tutto o in parte alla vinificazione.

Uva per la produzione di vini da tavola con indicazione geografica – Uva per la produzione di altri vini le cui superfici sono destinate dall'azienda alla produzione di vini da tavola con indicazione geografica e dichiarate come tali alla competente Camera di Commercio, Industria, Artigianato e Agricoltura. Per indicazione geografica si intende la specificazione della zona di produzione in cui ricadono le superfici a vite. Tale zona può essere costituita da una o più unità amministrative (Comune, Provincia, Regione) oppure da una parte del loro territorio o da località delimitate da apposito decreto del Ministero dell'agricoltura e delle foreste.

Viti madri di portinnesto – Piante di vite appartenenti a varietà coltivate per la produzione di materiale per la moltiplicazione della vite (tralci). Trattasi di particolari varietà di viti dalle quali vengono prelevate parti di tralci le quali, interrate, emettono radici dando origine ad una nuova piante di vite (barbatella).

Viti non innestate – Giovani piante di vite messe a dimora e non ancora innestate, ma destinate ad esserlo.

Vitigno – Varietà di una stessa specie di vite, compresi i loro incroci e reincroci, nonché gli incroci tra diverse specie di vite, coltivate per la produzione di uva da vino, uva da tavola o materiale per la moltiplicazione vegetativa della vite.

Vivai – Superfici investite a piantine legnose agrarie e forestali, destinate ad essere trapiantate. Sono esclusi i vivai forestali destinati al fabbisogno aziendale, la cui superficie è compresa tra le colture boschive.