

CARATTERISTICHE STRUTTURALI DELLE AZIENDE AGRICOLE

FASCICOLO PROVINCIALE
VICENZA



SISTEMA STATISTICO NAZIONALE
ISTITUTO NAZIONALE DI STATISTICA

Caratteristiche strutturali delle aziende agricole

FASCICOLO PROVINCIALE VICENZA

*5° Censimento generale dell'agricoltura
22 ottobre 2000*

Coordinatore scientifico: Bruno Massoli
Progetto informatico elaborazione dati: M. Carla Runci
Progetto informatico diffusione dati: Alberto Sorce
Coordinamento editoriale diffusione dati: Franco Lorenzini

Per chiarimenti sul contenuto
della pubblicazione rivolgersi a:
ISTAT, Servizio CUE, Via Adolfo Ravà 150 - Roma

Tel: 06.59584535 - 06.59524573
Fax: 06.5940121

**CARATTERISTICHE
STRUTTURALI
DELLE AZIENDE
AGRICOLE**

**FASCICOLO PROVINCIALE
VICENZA**

Istituto Nazionale di Statistica
Via Cesare Balbo, 16 - Roma

Coordinamento tecnico editoriale:
Andrea Braghin - Piero Crivelli
Servizio Produzione Editoriale
Via Tuscolana, 1782 - Roma

Stampa Digitale:
Industrie Abbate S.p.a. - dicembre 2002

Tiratura:
200 copie

Si autorizza la riproduzione a fini
non commerciali e con la citazione della fonte

Il volume e le tavole in esso contenute sono disponibili in formato
elettronico al sito Internet dell'Istat: www.istat.it o al sito dedicato
esclusivamente ai censimenti: www.censimenti.it

Indice

Presentazione	13
----------------------------	-----------

Introduzione

1. Cenni storici	15
2. Le basi giuridiche	16
3. La struttura organizzativa	16
4. Le attività di formazione ed istruzione della rete di rilevazione	20
5. Il campo di osservazione e l'unità di rilevazione	20
6. I criteri per l'individuazione delle aziende agricole	21
7. Il questionario di rilevazione	22
8. Epoca di riferimento dei dati	23
9. L'aggiornamento degli elenchi comunali delle aziende agricole	23
10. Le indagini pilota pre-censuarie	25
11. Le operazioni preliminari della rete di rilevazione	26
12. Le attività di raccolta dei dati	27
13. La registrazione controllata	28
14. Il trattamento informatico dei dati	29
15. Il piano di diffusione dei risultati	30
16. Le indagini di qualità e copertura	32

Avvertenze alle tavole	35
-------------------------------------	-----------

Tavole statistiche

Capitolo 1 – Confronti temporali (Universo Italia)

Tavola 1.1	– Aziende e relativa superficie totale per forma di conduzione e titolo di possesso dei terreni	43
Tavola 1.2	– Aziende e relativa superficie agricola utilizzata (SAU) per forma di conduzione e titolo di possesso dei terreni	43
Tavola 1.3	– Aziende e relativa superficie totale per classe di superficie totale e classe di superficie agricola utilizzata (SAU)	44
Tavola 1.4	– Aziende e relativa superficie investita per le principali coltivazioni praticate	44
Tavola 1.5	– Aziende con irrigazione secondo il tipo di approvvigionamento dell'acqua irrigua ed il sistema di irrigazione	45
Tavola 1.6	– Aziende con irrigazione secondo le principali coltivazioni irrigate	45
Tavola 1.7	– Aziende con allevamenti secondo le principali specie di bestiame	46
Tavola 1.8	– Aziende e relativo numero di giornate di lavoro per categoria di manodopera aziendale e classe di giornate di lavoro aziendale	46
Tavola 1.9	– Aziende con abitazioni	47

Tavola 1.10	– Aziende che utilizzano mezzi meccanici nel complesso e numero di mezzi di proprietà dell'azienda	47
-------------	--	----

Capitolo 2 – Dati provinciali (Universo Italia)

Notizie generali sull'azienda

Tavola 2.1	– Aziende, relativa superficie totale e numero di giornate di lavoro effettuate nell'azienda per classe di superficie totale e forma giuridica	51
Tavola 2.2	– Aziende, relativa superficie totale e numero di giornate di lavoro effettuate nell'azienda per classe di superficie totale e forma di conduzione	53
Tavola 2.3	– Aziende, relativa superficie agricola utilizzata (SAU) e numero di giornate di lavoro effettuate nell'azienda per classe di superficie agricola utilizzata e forma giuridica	54
Tavola 2.4	– Aziende, relativa superficie agricola utilizzata (SAU) e numero di giornate di lavoro effettuate nell'azienda per classe di superficie agricola utilizzata e forma di conduzione	56
Tavola 2.5	– Aziende e relativa superficie totale per classe di superficie totale, forma di conduzione, titolo di possesso dei terreni e zona altimetrica	57
Tavola 2.6	– Aziende e relativa superficie agricola utilizzata (SAU) per classe di superficie agricola utilizzata, forma di conduzione, titolo di possesso dei terreni e zona altimetrica	65
Tavola 2.7	– Aziende per numero dei corpi di terreno, classe di superficie totale e classe di superficie agricola utilizzata (SAU)	73
Tavola 2.8	– Superficie totale per numero dei corpi di terreno, classe di superficie totale e classe di superficie agricola utilizzata (SAU)	74
Tavola 2.9	– Superficie agricola utilizzata (SAU) per numero dei corpi di terreno, classe di superficie totale e classe di superficie agricola utilizzata	75

Utilizzazione dei terreni

Tavola 2.10	– Aziende e relativa superficie per forma di utilizzazione dei terreni, classe di superficie totale e classe di superficie agricola utilizzata (SAU)	76
Tavola 2.11	– Aziende con seminativi e relativa superficie investita per classe di superficie agricola utilizzata (SAU) e principali coltivazioni praticate	77
Tavola 2.12	– Aziende con coltivazioni legnose agrarie e relativa superficie investita per le principali coltivazioni praticate e per classe di superficie agricola utilizzata (SAU).....	85
Tavola 2.13	– Aziende con vite e relativa superficie investita per natura della produzione, classe di superficie agricola utilizzata (SAU), forma di conduzione e zona altimetrica	86
Tavola 2.14	– Aziende con vite e relativa superficie investita per natura della produzione e classe di superficie investita a vite	90
Tavola 2.15	– Aziende con vite e relativa superficie investita per classe di superficie investita a vite, classe di superficie agricola utilizzata (SAU) e forma di conduzione	91
Tavola 2.16	– Aziende con vite e relativa superficie investita per natura della produzione, età delle viti e tipo di vitigno	92
Tavola 2.17	– Aziende con arboricoltura da legno e/o boschi e relativa superficie per classe di superficie totale e zona altimetrica	102
Tavola 2.18	– Aziende che attuano la gestione dei boschi per tipo di intervento e forma giuridica	106

Tavola 2.19	– Aziende che attuano la gestione dei boschi per tipo di intervento, classe di superficie totale, forma di conduzione e zona altimetrica	107
Tavola 2.20	– Aziende con superficie irrigabile per classe di superficie irrigabile, classe di superficie totale, classe di superficie agricola utilizzata (SAU) e zona altimetrica	108
Tavola 2.21	– Aziende che praticano l'irrigazione e relativa superficie irrigata per classe di superficie irrigata, classe di superficie totale, classe di superficie agricola utilizzata (SAU) e zona altimetrica	109
Tavola 2.22	– Aziende per principali coltivazioni irrigate e relativa superficie irrigata per classe di superficie agricola utilizzata (SAU), classe di superficie irrigata e zona altimetrica	110
Tavola 2.23	– Aziende che praticano l'irrigazione per tipo di approvvigionamento dell'acqua irrigua, classe di superficie totale e classe di superficie agricola utilizzata (SAU)	111
Tavola 2.24	– Aziende che praticano l'irrigazione per tipo di approvvigionamento dell'acqua irrigua, forma di conduzione e zona altimetrica	112
Tavola 2.25	– Aziende per sistema di irrigazione e relativa superficie irrigata per classe di superficie agricola utilizzata (SAU), classe di superficie irrigata e zona altimetrica	113
Tavola 2.26	– Aziende con impianti per la lavorazione e trasformazione dei prodotti delle coltivazioni per classe di superficie totale e classe di superficie agricola utilizzata (SAU)	114
Allevamenti		
Tavola 2.27	– Aziende con allevamenti e relativo numero di capi per specie di bestiame, classe di superficie totale e classe di superficie agricola utilizzata (SAU)	115
Tavola 2.28	– Aziende con allevamenti e relativo numero di capi per specie di bestiame, forma di conduzione e zona altimetrica	116
Tavola 2.29	– Aziende con bovini e/o bufalini e relativo numero di capi per classe di superficie totale e categoria	117
Tavola 2.30	– Aziende con suini e relativo numero di capi per classe di superficie totale e categoria	118
Tavola 2.31	– Aziende con ovini, caprini, equini, allevamenti avicoli, conigli, struzzi e/o altri allevamenti e relativo numero di capi per classe di superficie totale, specie e categoria	119
Tavola 2.32	– Aziende con bovini e relativo numero di capi per classe di capi, classe di superficie totale e classe di superficie agricola utilizzata (SAU)	120
Tavola 2.33	– Aziende con bovini e relativo numero di capi per classe di capi, forma di conduzione e zona altimetrica	121
Tavola 2.34	– Aziende con vacche da latte e relativo numero di capi per classe di capi, classe di superficie totale e classe di superficie agricola utilizzata (SAU)	122
Tavola 2.35	– Aziende con vacche da latte e relativo numero di capi per classe di capi, forma di conduzione e zona altimetrica	123
Tavola 2.36	– Aziende con suini e relativo numero di capi per classe di capi, classe di superficie totale e classe di superficie agricola utilizzata (SAU)	124
Tavola 2.37	– Aziende con suini e relativo numero di capi per classe di capi, forma di conduzione e zona altimetrica	125
Tavola 2.38	– Aziende con ovini e relativo numero di capi per classe di capi, classe di superficie totale e classe di superficie agricola utilizzata (SAU)	126
Tavola 2.39	– Aziende con ovini e relativo numero di capi per classe di capi, forma di conduzione e zona altimetrica	127

Tavola 2.40	– Aziende con polli da carne e relativo numero di capi per classe di capi, classe di superficie totale e classe di superficie agricola utilizzata (SAU)	128
Tavola 2.41	– Aziende con polli da carne e relativo numero di capi per classe di capi, forma di conduzione e zona altimetrica	129
Tavola 2.42	– Aziende con galline da uova e relativo numero di capi per classe di capi, classe di superficie totale e classe di superficie agricola utilizzata (SAU)	130
Tavola 2.43	– Aziende con galline da uova e relativo numero di capi per classe di capi, forma di conduzione e zona altimetrica	131
Tavola 2.44	– Aziende che dispongono di ricoveri per animali e relativo numero di ricoveri per specie di ricovero, classe di superficie totale, classe di capienza di capi adulti ricoverabili e zona altimetrica	132
Tavola 2.45	– Aziende che dispongono di ricoveri per animali per numero di capi adulti ricoverabili, tipo di ricovero e tipo di impianto	133

Mezzi meccanici

Tavola 2.46	– Aziende che utilizzano mezzi meccanici aziendali ed extraziendali per titolo di possesso dei mezzi meccanici, tipo di mezzo utilizzato e zona altimetrica.....	134
Tavola 2.47	– Aziende che utilizzano mezzi meccanici aziendali ed extraziendali per tipo di possesso, tipo di mezzo utilizzato e zona altimetrica	135
Tavola 2.48	– Aziende che utilizzano mezzi meccanici di proprietà dell'azienda e relativo numero di mezzi per classe di superficie agricola utilizzata (SAU) e tipo di mezzo utilizzato	136
Tavola 2.49	– Aziende che utilizzano i principali mezzi meccanici di proprietà dell'azienda per numero di mezzi e tipo di mezzo utilizzato	137

Lavoro

Tavola 2.50	– Aziende e relativo numero di giornate di lavoro aziendale per classe di giornate di lavoro, classe di superficie totale e classe di superficie agricola utilizzata (SAU)	138
Tavola 2.51	– Aziende e relativo numero di giornate di lavoro aziendale per classe di giornate di lavoro, forma di conduzione e zona altimetrica	139
Tavola 2.52	– Aziende per categoria di manodopera familiare, classe di superficie totale, classe di superficie agricola utilizzata (SAU) e sesso	140
Tavola 2.53	– Aziende per categoria di altra manodopera aziendale, classe di superficie totale, classe di superficie agricola utilizzata (SAU) e sesso	142
Tavola 2.54	– Giornate di lavoro aziendale per categoria di manodopera familiare, classe di superficie totale, classe di superficie agricola utilizzata (SAU) e sesso	144
Tavola 2.55	– Giornate di lavoro aziendale per categoria di altra manodopera aziendale, classe di superficie totale, classe di superficie agricola utilizzata (SAU) e sesso	146
Tavola 2.56	– Aziende per categoria di manodopera familiare, forma di conduzione, zona altimetrica e sesso	148
Tavola 2.57	– Aziende per categoria di altra manodopera aziendale, forma di conduzione, zona altimetrica e sesso	149
Tavola 2.58	– Giornate di lavoro aziendale per categoria di manodopera familiare, forma di conduzione, zona altimetrica e sesso	150
Tavola 2.59	– Giornate di lavoro aziendale per categoria di altra manodopera aziendale, forma di conduzione, zona altimetrica e sesso	151
Tavola 2.60	– Componenti della manodopera familiare per categoria, classe di superficie totale, classe di superficie agricola utilizzata (SAU) e sesso	152

Tavola 2.61	– Persone per categoria di altra manodopera aziendale, classe di superficie totale, classe di superficie agricola utilizzata (SAU) e sesso	154
Tavola 2.62	– Persone per categoria di manodopera familiare, forma di conduzione, zona altimetrica e sesso	156
Tavola 2.63	Persone per categoria di altra manodopera aziendale, forma di conduzione, zona altimetrica e sesso	157
Tavola 2.64	– Componenti la famiglia del conduttore per numero di componenti, classe di superficie agricola utilizzata (SAU), classe di giornate di lavoro aziendale e sesso	158
Tavola 2.65	– Componenti la famiglia del conduttore per numero di componenti, forma di conduzione, zona altimetrica e sesso	160
Tavola 2.66	– Componenti la famiglia e parenti del conduttore con attività lavorativa esercitata esclusivamente o prevalentemente presso l'azienda o fuori l'azienda per settore di attività economica, classe di superficie agricola utilizzata (SAU) e forma di conduzione	161
Tavola 2.67	– Capi azienda per classe di superficie totale, titolo di studio e sesso	165
Tavola 2.68	– Giornate di lavoro dei capi azienda per classe di superficie totale, titolo di studio e sesso	167
Tavola 2.69	– Capi azienda per classe di età (in anni compiuti), classe di giornate di lavoro e sesso	169
Tavola 2.70	– Giornate di lavoro dei capi azienda per classe di età (in anni compiuti), classe di giornate di lavoro e sesso	171

Altre notizie

Tavola 2.71	– Aziende interessate al contoterzismo e relativo numero di giornate di lavoro secondo l'utilizzazione dei mezzi meccanici per classe di superficie totale e classe di superficie agricola utilizzata (SAU)	173
Tavola 2.72	– Aziende interessate al contoterzismo e relativo numero di giornate di lavoro secondo l'utilizzazione dei mezzi meccanici per forma di conduzione e zona altimetrica	174
Tavola 2.73	– Aziende che utilizzano mezzi meccanici in altre aziende agricole e relative giornate di lavoro per classe di giornate di lavoro effettuate in altre aziende, classe di superficie agricola utilizzata (SAU) e classe di giornate di lavoro aziendale	175
Tavola 2.74	– Aziende che utilizzano mezzi meccanici in altre aziende agricole e relative giornate di lavoro per classe di giornate di lavoro effettuate in altre aziende, forma di conduzione e zona altimetrica	176
Tavola 2.75	– Aziende che utilizzano mezzi meccanici extraziendali e relative giornate di lavoro extraziendale per classe di giornate di lavoro extraziendale, classe di superficie agricola utilizzata (SAU) e classe di giornate di lavoro aziendale	177
Tavola 2.76	– Aziende che utilizzano mezzi meccanici extraziendali e relative giornate di lavoro extraziendale per classe di giornate di lavoro extraziendale, forma di conduzione e zona altimetrica	178
Tavola 2.77	– Aziende che utilizzano mezzi meccanici extraziendali e superficie lavorata secondo le principali operazioni effettuate per classe di superficie agricola utilizzata (SAU), forma di conduzione e zona altimetrica	179
Tavola 2.78	– Aziende con attrezzature informatiche per classe di superficie agricola utilizzata (SAU) e forma di conduzione	180

Capitolo 3 – Dati provinciali (Universo CEE)

Tavola 3.1	– Aziende e relativa superficie totale per classe di superficie totale, forma di conduzione, titolo di possesso dei terreni e zona altimetrica	183
------------	--	-----

Tavola 3.2	– Aziende e relativa superficie agricola utilizzata (SAU) per classe di superficie agricola utilizzata, forma di conduzione, titolo di possesso dei terreni e zona altimetrica	191
Tavola 3.3	– Aziende e relativa superficie per forma di utilizzazione dei terreni, classe di superficie totale e classe di superficie agricola utilizzata (SAU)	199
Tavola 3.4	– Aziende con seminativi e relativa superficie investita per classe di superficie agricola utilizzata (SAU) e principali coltivazioni praticate	200
Tavola 3.5	– Aziende con coltivazioni legnose agrarie e relativa superficie investita per le principali coltivazioni praticate e per classe di superficie agricola utilizzata (SAU)	208
Tavola 3.6	– Aziende con superficie irrigabile per classe di superficie irrigabile, classe di superficie totale, classe di superficie agricola utilizzata (SAU) e zona altimetrica	209
Tavola 3.7	– Aziende con allevamenti e relativo numero di capi per specie di bestiame, classe di superficie totale e classe di superficie agricola utilizzata (SAU)	210
Tavola 3.8	– Aziende con bovini e relativo numero di capi per classe di capi, classe di superficie totale e classe di superficie agricola utilizzata (SAU)	211
Tavola 3.9	– Aziende con vacche da latte e relativo numero di capi per classe di capi, classe di superficie totale e classe di superficie agricola utilizzata (SAU)	212
Tavola 3.10	– Aziende con suini e relativo numero di capi per classe di capi, classe di superficie totale e classe di superficie agricola utilizzata (SAU)	213
Tavola 3.11	– Aziende con ovini e relativo numero di capi per classe di capi, classe di superficie totale e classe di superficie agricola utilizzata (SAU)	214
Tavola 3.12	– Aziende con polli da carne e relativo numero di capi per classe di capi, classe di superficie totale e classe di superficie agricola utilizzata (SAU)	215
Tavola 3.13	– Aziende con galline da uova e relativo numero di capi per classe di capi, classe di superficie totale e classe di superficie agricola utilizzata (SAU)	216
Tavola 3.14	– Aziende che utilizzano mezzi meccanici aziendali ed extraziendali per titolo di possesso dei mezzi meccanici, tipo di mezzo utilizzato e zona altimetrica	217
Tavola 3.15	– Aziende e relativo numero di giornate di lavoro aziendale per classe di giornate di lavoro, classe di superficie totale e classe di superficie agricola utilizzata (SAU)	218
Tavola 3.16	– Aziende per categoria di manodopera familiare, classe di superficie totale, classe di superficie agricola utilizzata (SAU) e sesso	219
Tavola 3.17	– Aziende per categoria di altra manodopera aziendale, classe di superficie totale, classe di superficie agricola utilizzata (SAU) e sesso	221
Tavola 3.18	– Aziende interessate al contoterzismo e relativo numero di giornate di lavoro secondo l'utilizzazione dei mezzi meccanici per classe di superficie totale e classe di superficie agricola utilizzata (SAU)	223

Capitolo 4 – Dati comunali

Tavola 4.1	– Aziende per forma di conduzione, comune e zona altimetrica	227
Tavola 4.2	– Superficie totale per forma di conduzione delle aziende, comune e zona altimetrica	229
Tavola 4.3	– Superficie agricola utilizzata (SAU) per forma di conduzione delle aziende, comune e zona altimetrica	231
Tavola 4.4	– Aziende per titolo di possesso dei terreni, comune e zona altimetrica	233
Tavola 4.5	– Superficie totale per titolo di possesso dei terreni, comune e zona altimetrica..	235
Tavola 4.6	– Superficie agricola utilizzata (SAU) per titolo di possesso dei terreni, comune e zona altimetrica	237

Tavola 4.7	– Aziende per classe di superficie totale, comune e zona altimetrica	239
Tavola 4.8	– Superficie totale per classe di superficie, comune e zona altimetrica	241
Tavola 4.9	– Aziende per classe di superficie agricola utilizzata (SAU), comune e zona altimetrica	243
Tavola 4.10	– Superficie agricola utilizzata (SAU) per classe di SAU, comune e zona altimetrica	245
Tavola 4.11	– Superficie aziendale secondo l'utilizzazione dei terreni per comune e zona altimetrica	247
Tavola 4.12	– Aziende con seminativi e relativa superficie per le principali coltivazioni praticate, comune e zona altimetrica	249
Tavola 4.13	– Aziende con coltivazioni legnose agrarie e relativa superficie per le principali coltivazioni praticate, comune e zona altimetrica	251
Tavola 4.14	– Aziende con allevamenti e aziende con bovini, bufalini, suini e relativo numero di capi per comune e zona altimetrica	253
Tavola 4.15	– Aziende con ovini, caprini, equini, allevamenti avicoli e relativo numero di capi per comune e zona altimetrica	255
Tavola 4.16	– Persone per categoria di manodopera agricola, comune e zona altimetrica	257
Tavola 4.17	– Giornate di lavoro aziendale per categoria di manodopera agricola, comune e zona altimetrica	259
Tavola 4.18	– Aziende che utilizzano mezzi meccanici in complesso e relativo numero di mezzi di proprietà dell'azienda per comune e zona altimetrica	261
 Allegati		
Glossario		265
Questionario di azienda agricola		281

Presentazione

In questo fascicolo sono riportati i risultati definitivi del 5° Censimento generale dell'agricoltura. Le tavole formano un ampio quadro conoscitivo dell'agricoltura nello specifico territorio di riferimento e della sua evoluzione rispetto al 1990 e al 1982, anni di effettuazione dei due precedenti censimenti. In particolare, le tavole di questo fascicolo trattano delle caratteristiche strutturali delle aziende agricole, rinviando ad altri fascicoli di prossima uscita le informazioni relative alle caratteristiche tipologiche (dimensione economica e orientamento tecnico delle aziende agricole).

Il fascicolo è stato strutturato in modo da offrire all'utente non solo dati sulle dimensioni del settore agricolo nel territorio di riferimento, ma anche informazioni sui principali aspetti tecnici e metodologici che hanno caratterizzato l'esecuzione del Censimento.

Dopo brevi cenni storici sui censimenti dell'agricoltura effettuati in Italia, vengono fornite indicazioni sulle basi giuridiche del Censimento, sulle indagini pilota realizzate per verificare sul piano tecnico l'efficacia delle procedure previste e degli strumenti di rilevazione, sulle modalità dell'aggiornamento preliminare degli elenchi comunali delle aziende agricole, finalizzato ad ottenere la massima copertura dei risultati, sulla struttura organizzativa adottata per la rilevazione e sulle modalità di istruzione del personale addetto alle operazioni censuarie.

Vengono, inoltre, riportate le definizioni relative all'unità di rilevazione adottata per il Censimento, in continuità con le precedenti edizioni e in coerenza con le regole statistiche internazionali ed europee; si tratta in particolare delle definizioni di *azienda agricola*, *forestale* e *zootecnica*, di *centro aziendale* e di *conduttore dell'azienda*. Ulteriori informazioni sono offerte in merito ai criteri stabiliti per individuare le unità da censire sul territorio. Alla determinazione del campo di osservazione è dedicato un breve paragrafo nel quale viene specificata la differenza tra universo delle aziende a livello nazionale e a livello comunitario. Le innovazioni apportate al questionario di rilevazione rispetto alle precedenti edizioni del Censimento sono presentate in un apposito paragrafo, mentre il questionario stesso è riprodotto alla fine del fascicolo.

Lo svolgimento delle operazioni censuarie viene riassunto nei paragrafi successivi, mettendo in luce le operazioni preliminari eseguite dagli organi censuari e lo sviluppo delle attività di raccolta dei dati che sono stati monitorati in continuo attraverso un sistema di *reporting* condiviso dai principali organi censuari, aventi accesso ad un sito Internet predisposto allo scopo dall'Istat. Altre informazioni sulle attività censuarie sono riassunte in merito alla registrazione controllata e al trattamento informatico dei dati per la loro validazione e correzione.

Nell'ultimo paragrafo della "Introduzione" al fascicolo si dà conto delle modalità di diffusione dei risultati provvisori e definitivi e viene presentato il piano di pubblicazione del 5° Censimento generale dell'agricoltura, in modo da orientare il lettore circa la complessiva offerta informativa predisposta dall'Istat sia su supporto cartaceo che informatico, in questo caso attraverso la disponibilità di un *data warehouse* accessibile dal sito Internet dell'Istituto.

Per facilitare l'interpretazione dei dati riportati nelle tavole statistiche, sono state redatte apposite "Avvertenze", nelle quali viene chiarito il significato dei valori presenti in ciascuna di esse.

Le tavole statistiche di questo fascicolo sono 124 e sono state raggruppate in quattro capitoli.

Il Capitolo 1 – Confronti temporali (Universo Italia) – riporta in 10 tavole statistiche i dati del territorio di riferimento del fascicolo, relativi ai principali caratteri rilevati, messi a confronto con i dati risultati dai censimenti del 1990 e del 1982 in termini di valori assoluti. Vengono presentati anche confronti in termini di indicatori sintetici, quali la superficie media per azienda. Tutti i confronti sono

effettuati con riferimento all'universo Italia che comprende tutte le aziende agricole censite nel territorio di riferimento del fascicolo, quale che sia la loro ampiezza in termini di superficie e di dimensione economica.

Il Capitolo 2 – Dati provinciali (Universo Italia) – contiene le elaborazioni effettuate sui risultati aggregati a livello complessivo e per zone altimetriche. I dati considerati nelle 78 tavole statistiche si riferiscono alle informazioni registrate nel questionario di azienda, combinando i diversi caratteri strutturali in relazione all'argomento considerato.

Un primo gruppo di tavole prende in esame le informazioni generali sull'azienda, concernenti la forma giuridica e il sistema di conduzione, inteso sia come rapporto tra impresa e lavoro (forma di conduzione), sia come rapporto tra impresa e proprietà fondiaria (titolo di possesso dei terreni). Fanno parte di questo primo gruppo di tavole anche quelle dedicate alla frammentazione delle superfici aziendali in corpi di terreno.

Gli aspetti relativi all'utilizzazione dei terreni vengono trattati mettendo in luce la destinazione delle superfici alle principali classi di coltivazione dei terreni durante l'annata agraria 1999-2000. In questo ambito sono presentate anche alcune tavole statistiche che espongono i dati relativi alle sole aziende con terreni irrigui. Viene inoltre proposta una dettagliata analisi della viticoltura con riferimento agli impianti secondo la loro natura, la classe di età e il tipo di vitigno.

Le elaborazioni sulle aziende con allevamenti riguardano la consistenza delle specie di bestiame più rilevanti dal punto di vista economico, nonché i ricoveri per animali con riferimento alla loro capienza e alla dotazione di specifiche installazioni.

Alla meccanizzazione aziendale sono riferite numerose tavole che ne descrivono l'intensità e la diffusione distinguendo per tipo di mezzo meccanico e per titolo di utilizzazione (in proprietà, in comproprietà, in conto terzi). Particolare attenzione è dedicata al contoterzismo attivo e passivo che viene esaminato anche in relazione al numero di giornate di lavoro effettuate in azienda.

Le tavole sulla manodopera aziendale riportano i dati differenziati per singole categorie e per genere. L'analisi riguarda il volume di lavoro e il numero di persone che hanno lavorato in azienda durante l'annata agraria 1999-2000. Il tipo di attività lavorativa esercitata fuori dall'azienda agricola dal conduttore e dai suoi familiari è considerata in una specifica tavola. Ulteriori informazioni sono fornite in merito alle caratteristiche socio-demografiche dei conduttori e dei capi azienda, nonché alla composizione della famiglia del conduttore.

Il Capitolo 3 – Dati provinciali (Universo CEE) – comprende 18 tavole statistiche elaborate in base al particolare campo di osservazione comunitario, comparabile tra gli stati membri dell'Unione Europea. Esso differisce dall'Universo Italia per il fatto che non comprende le aziende agricole con superficie agricola utilizzata (SAU) inferiore ad un ettaro e con produzione agricola commercializzata inferiore a 4 milioni di Lire (pari a 2.065,83 Euro). Le elaborazioni relative alle aziende che superano almeno uno dei due limiti citati, offrono agli utenti la possibilità di confrontare alcune fondamentali caratteristiche strutturali del settore, anche per zone altimetriche, secondo i due campi di osservazione della rilevazione censuaria: quello nazionale e quello comunitario.

Il Capitolo 4 – Dati comunali – riporta per ciascun Comune la ripartizione delle aziende esistenti nei territori di rispettiva competenza, secondo i principali caratteri da esse possedute.

In allegato è riportato un glossario contenente, per ciascuna informazione rilevata con il questionario di azienda, la corrispondente definizione adottata. Per una più agevole consultazione, le singole voci sono riportate in ordine alfabetico.

Introduzione

1. Cenni storici

I censimenti economici hanno l'obiettivo principale di fornire un quadro esaustivo e territorialmente dettagliato delle dimensioni e delle caratteristiche del sistema economico nazionale. Inoltre, essi consentono la predisposizione di archivi delle unità produttive (aziende, imprese, istituzioni) da utilizzare nei periodi intercensuari come basi per l'esecuzione di indagini campionarie, per ricerche e per studi economici e sociali.

Il Censimento generale dell'agricoltura è stato effettuato con riferimento alla data del 22 ottobre 2000. Esso è il quinto svolto in Italia ed ha avuto luogo in una stagione di grande importanza per il settore agricolo, che ha vissuto un riposizionamento strategico di notevole portata. Infatti, la riforma della politica agricola comunitaria, unitamente al varo della cosiddetta "Agenda 2000" e al previsto allargamento dell'Unione Europea a numerosi altri paesi, ha avviato un ripensamento profondo delle strategie di sviluppo del settore, sempre più orientato a svolgere un ruolo multifunzionale, di carattere economico, ambientale e sociale.

Il Censimento del 2000, pur utilizzando una tecnica di rilevazione tradizionale basata sulla conduzione di interviste "faccia a faccia" e salvaguardando la continuità storica rispetto ai censimenti precedenti, ha presentato numerose ed importanti novità rispetto al passato, conseguendo un elevato standard qualitativo dei dati e una più rapida diffusione dei risultati, che costituiscono una base conoscitiva affidabile per la definizione di politiche nazionali e regionali.

Il piano di rilevazione del 5° Censimento generale dell'agricoltura è stato predisposto sulla base delle proposte formulate da un'apposita Commissione di studio istituita presso l'Istituto nazionale di statistica, della quale hanno fatto parte docenti universitari e rappresentanti di amministrazioni pubbliche e di organizzazioni di categoria.¹

Sul piano dell'organizzazione, il sistema degli organi censuari è stato improntato alla massima integrazione e valorizzazione delle specifiche competenze dei soggetti che svolgono attività statistica sul territorio nazionale, in particolare a livello regionale e comunale, in linea con le recenti riforme amministrative e costituzionali che hanno ridisegnato il ruolo ed i compiti delle autonomie locali nell'ordinamento italiano.

La diffusione dei dati è stata progettata in modo da rispettare la tutela della riservatezza e da utilizzare anche moderni strumenti informatici (*data warehouse on line*) allo scopo di facilitarne l'accesso da parte degli utenti. Infine, va sottolineato come i risultati del Censimento agricolo vengono rilasciati secondo un'articolazione territoriale coerente con quella che verrà adottata nei censimenti generali del 2001 (popolazione, abitazioni, industria e servizi), così da offrire all'utenza (in particolare quella costituita dagli enti locali) una base statistica pienamente integrata sui principali caratteri demografici, sociali ed economici.

¹ In tale Commissione erano rappresentate le seguenti Amministrazioni ed Enti: Ministero per le Politiche Agricole e Forestali; Ministero per le Attività Produttive; Ministero dell'Ambiente e della Tutela del Territorio; Ministero dell'Interno; Ministero dell'Economia e delle Finanze; Ministero della Salute; Istituto Nazionale di Economia Agraria; Assessorati all'Agricoltura ed alle Foreste delle Regioni Piemonte, Veneto, Emilia -Romagna, Marche e Sicilia; Unione Italiana delle Camere di Commercio, Industria, Artigianato e Agricoltura; Associazione nazionale comuni italiani; Unione Statistica dei Comuni Italiani; Confederazione generale dell'agricoltura italiana, Confederazione nazionale coltivatori diretti; Confederazione Italiana Agricoltori; Confederazione Produttori Agricoli; Agenzia Nazionale per la Protezione dell'Ambiente; Istituto di Servizi per il Mercato Agricolo

2. Le basi giuridiche

L'obbligo di esecuzione decennale di un censimento dell'agricoltura è previsto dall'art. 2 del regolamento CEE n. 571 del 28 febbraio 1988, modificato dal regolamento CE n. 2467 del 17 dicembre 1996. Queste norme disciplinano la produzione (con cadenza biennale) di informazioni statistiche di carattere strutturale sulle aziende agricole, sulle coltivazioni, sulla consistenza degli allevamenti, sui mezzi meccanici, sul lavoro, ecc., allo scopo di valutare la situazione di un settore fondamentale per l'economia dell'Unione Europea e di seguire l'evoluzione nel tempo della sua struttura produttiva.

Mentre la rilevazione periodica di tali caratteri (che in Italia ha cadenza annuale) è effettuata su base campionaria, il Censimento rileva informazioni strutturali su tutte le aziende agricole, perseguendo anche l'obiettivo di aggiornare lo schedario delle aziende stesse. Di conseguenza sono state rilevate, in ciascun Comune, la consistenza numerica delle aziende agricole, forestali e zootecniche, di qualsiasi ampiezza e da chiunque condotte, nonché le loro fondamentali caratteristiche strutturali. I dati di censimento, inoltre, servono a costruire l'Archivio statistico delle aziende e imprese agricole (ASAIA), in esecuzione del regolamento comunitario n. 2186 del 1993.

Altre disposizioni in materia di statistiche agricole sono contenute in vari regolamenti e direttive dell'Unione Europea e nelle raccomandazioni dell'Organizzazione delle Nazioni Unite per l'alimentazione e l'agricoltura (FAO), tutti atti volti ad ottenere informazioni statistiche omogenee e comparabili a livello europeo e mondiale.

A livello nazionale, le disposizioni di carattere generale in materia di censimenti sono contenute nell'art. 37 della legge 17 maggio 1999 n. 144 e nel relativo regolamento di esecuzione approvato con DPR n.197 del 6 giugno 2000. L'attuale disciplina dell'attività censuaria deriva dalla considerazione della stessa come funzione istituzionale dell'Istat, a differenza dal passato quando i censimenti erano disciplinati autonomamente da un'apposita legge di indizione e finanziamento e da uno specifico regolamento di esecuzione.

L'attività censuaria svolta dalle Regioni e dalla Province autonome di Trento e di Bolzano è oggetto di una separata disciplina stabilita nelle sue linee fondamentali dal Protocollo di intesa stipulato tra l'Istat e la Conferenza dei Presidenti delle Regioni e delle Province autonome il 5 agosto 1999 ed approvato dalla Conferenza Stato-Regioni.

L'attività censuaria si è svolta secondo quanto previsto dalla normativa che regola il trattamento dei dati personali dettata dagli articoli 17 e 18 del regolamento di esecuzione del Censimento e dalla legge n. 675 del 1996 e successive modifiche e integrazioni, in particolare del d.lgs. n. 281 del 1999.

La disciplina delle operazioni tecniche è stata dettata con il Piano di censimento generale, integrato dai piani regionali approvati secondo la procedura prevista dal citato Protocollo di intesa, nonché da specifiche circolari dell'Istat.

Il 5° Censimento generale dell'agricoltura è inserito tra le statistiche di interesse nazionale: esso è incluso nel Programma statistico nazionale, approvato con DPCM del 31 marzo 2000, e nell'elenco delle rilevazioni soggette all'obbligo di risposta previsto dal DPR del 5 luglio 1999, pubblicato nella G.U. n. 194 del 19 agosto 1999.

3. La struttura organizzativa

La rete di rilevazione del Censimento si è articolata su quattro livelli territoriali e ha coinvolto diversi organismi: il livello nazionale è stato costituito dall'Istat e dall'Unione nazionale delle Camere di Commercio; il livello regionale è stato costituito dagli Uffici regionali di censimento, dalle Commissioni tecniche regionali istituite presso le Regioni e le Province autonome e dagli Uffici regionali dell'Istat; il

Alimentare; Ente per le Nuove tecnologie, l'Energia e l'Ambiente; Azienda di Stato Interventi nel Mercato Agricolo; Unione Province Italiane; Istituto Nazionale di Sociologia Rurale; docenti universitari.

livello provinciale è stato costituito dagli Uffici provinciali di censimento istituiti presso le Camere di commercio e dai Gruppi tecnici provinciali; il livello comunale è stato costituito dagli Uffici comunali di censimento.

I Prefetti e i Sindaci, con riferimento al territorio di propria competenza, hanno provveduto ad assicurare il buon andamento ed il regolare svolgimento delle operazioni di censimento, secondo quanto disposto dalle vigenti disposizioni di legge e dal regolamento di esecuzione del Censimento stesso.

Struttura della rete di rilevazione

REGIONI	NUMERO COMUNI AL 22-10- 2000	ISPETTORATI PROVINCIALI ISTAT	UNITA' – ORGANI DI CENSIMENTO							RILEVATORI
			REGIONI (UCR)		CAMERE DI COMMERCIO (UCP)	COMUNI (UCC)				
			Responsabili dei coordinatori intercomunali (RPCIC)	Coordinatori intercomunali (CIC)	Responsabili dei coordinatori provinciali (RCP)	Totale	Responsabili (a)	Coordinatori		
Piemonte	1.206	8	29	130	8	1.206	1.206	148	1.619	
Valle d'Aosta	74	1	1	8	1	74	74	2	88	
Lombardia	1.546	11	36	108	11	1.546	1.546	285	1.811	
Trentino-A.A.	339	2	2	32	2	339	339	19	614	
Veneto	581	7	29	75	7	626	581	45	1.732	
Friuli-V.G.	219	4	7	31	4	219	219	70	413	
Liguria	235	4	11	37	4	257	235	22	511	
Emilia-R.	341	9	23	59	9	341	341	14	1.066	
Toscana	287	10	34	64	10	346	287	59	1.246	
Umbria	92	2	12	20	2	114	92	22	499	
Marche	246	4	4	52	4	246	246	21	2.939	
Lazio	377	5	15	87	5	512	377	135	1.867	
Abruzzo	305	4	11	40	4	315	305	10	770	
Molise	136	2	6	16	2	136	136	38	340	
Campania	551	5	12	105	5	555	551	4	2.230	
Puglia	258	5	26	80	5	643	258	385	3.047	
Basilicata	131	2	9	35	2	169	131	38	743	
Calabria	409	5	5	78	5	511	409	102	1.745	
Sicilia	390	9	24	150	9	622	390	232	2.830	
Sardegna	377	4	19	100	4	377	377	65	1.016	
ITALIA	8.100	103	315	1.307	103	9.154	8.100	1.716	27.126	

(a) In 643 Comuni il responsabile di UCC ha anche svolto le funzioni ed i compiti di coordinatore.

Al livello nazionale hanno operato i seguenti organismi:

- Istituto nazionale di statistica*, con l'incarico di provvedere all'effettuazione del Censimento dell'agricoltura. L'Istat, quale titolare della rilevazione, ha esercitato un potere decisorio tecnico e metodologico in ordine all'organizzazione del Censimento e alle sue modalità di svolgimento. In particolare, l'Istat ha impartito agli organismi della rete censuaria le istruzioni necessarie per

l'esecuzione del Censimento e ha sovrinteso a tutte le relative operazioni, adottando i provvedimenti necessari per assicurare il loro regolare e tempestivo svolgimento. L'Istat ha esercitato tali funzioni anche attraverso le sue articolazioni territoriali costituite dagli uffici regionali. Inoltre, l'Istituto si è avvalso della collaborazione degli Uffici di statistica del Sistema statistico nazionale (Sistan) che, in base a quanto stabilito dal regolamento, hanno assunto la qualificazione giuridica di organi di censimento.

- b) L'*Ufficio di statistica di Unioncamere*, facente parte del Sistema statistico nazionale, ha avuto il compito di collaborare con l'Istat e con le Camere di commercio per assicurare il funzionamento degli organi censuari di livello provinciale.

Al *livello regionale* l'organizzazione si è basata su un modello "a geometria variabile" definito dal Protocollo d'intesa Istat-Regioni. In base ad esso il Piano generale di censimento è stato integrato dai singoli piani di censimento regionali approvati dalle Regioni e dalle Province autonome, anche sulla scorta delle valutazioni organizzative, tecniche e metodologiche effettuate dall'Istat.

Il nucleo dell'organizzazione a livello regionale è stato rappresentato dall'Ufficio di censimento regionale (UCR), mentre l'operatività sul territorio di competenza è stata assicurata dalla rete dei coordinatori intercomunali e dei rispettivi responsabili provinciali. L'UCR ha, inoltre, avuto il compito di fornire assistenza e sostegno tecnico alla Commissione tecnica regionale.

Nel dettaglio, il livello regionale è stato rappresentato dai seguenti organismi:

- a) *Ufficio regionale dell'Istat*, con il compito di sovrintendere a tutte le attività svolte dagli organi censuari a livello locale e di verificare l'attuazione dei piani di censimento regionali, con particolare riferimento alla designazione dei coordinatori intercomunali e dei loro responsabili provinciali, alle attività di formazione, istruzione e sensibilizzazione, allo svolgimento delle indagini pilota e di controllo. Gli uffici regionali hanno, inoltre, valutato i rapporti periodici sullo svolgimento delle operazioni censuarie nel territorio di competenza e svolto attività ispettiva.
- b) *Ufficio di censimento regionale (UCR)*, con il compito di curare, in generale, l'esecuzione del piano di censimento dell'Istat e di quello regionale.

Tra le funzioni svolte dagli UCR si segnalano in particolare le seguenti:

- la designazione dei coordinatori intercomunali e dei loro responsabili provinciali;
 - la sensibilizzazione delle istituzioni locali e delle aziende agricole;
 - lo svolgimento di attività di istruzione e di formazione;
 - il monitoraggio delle operazioni;
 - la rendicontazione dei contributi finanziari ricevuti.
- c) *Commissione tecnica regionale*, con il compito di assistere la Regione nella predisposizione del piano regionale di censimento e di sovrintendere al buon andamento delle operazioni censuarie, attraverso la valutazione del monitoraggio delle stesse.
- I compiti specifici assegnati alle Commissioni sono stati:
- la predisposizione del piano regionale e la sua eventuale revisione alla luce delle osservazioni dell'Istat;
 - la valutazione dello stato di attuazione del piano, anche nella fase precedente l'avvio delle operazioni di rilevazione censuaria;
 - la valutazione, sulla base degli aggiornamenti periodici trasmessi dall'UCR, dell'andamento delle attività censuarie;
 - l'individuazione degli interventi da adottare nelle situazioni di ritardo a livello comunale e provinciale.

Al *livello provinciale* hanno operato i seguenti organismi:

- a) *Ufficio di censimento provinciale (UCP)*, istituito presso la Camera di commercio, con il compito di sovrintendere al coordinamento delle operazioni censuarie a livello provinciale. Gli UCP hanno assolto a una funzione di stimolo, raccordo e controllo di tutte le operazioni censuarie svolte dagli Uffici comunali, svolgendo attività di natura organizzativa strumentali all'attività di rilevazione, nonché compiti di istruzione e formazione, di assistenza organizzativa e monitoraggio delle operazioni censuarie, attraverso un apposito collegamento informatico.

Tra i compiti specifici assegnati agli UCP vi sono stati:

- l'organizzazione di riunioni di istruzione sulle attività censuarie;
- la creazione del collegamento telematico con l'Istat per la trasmissione dei dati via Internet;
- il raccordo tecnico-organizzativo con il responsabile provinciale dei coordinatori intercomunali;
- la segnalazione di situazioni critiche all'UCR ed all'Ufficio regionale dell'Istat.

Nelle Province autonome di Trento e Bolzano le funzioni di UCP sono state svolte rispettivamente dal Servizio Statistica della Provincia autonoma di Trento e dall'Istituto provinciale di statistica della Provincia autonoma di Bolzano (ASTAT).

- b) *Gruppo tecnico provinciale*, con il compito di realizzare il collegamento funzionale tra i diversi livelli di responsabilità censuarie presenti a livello provinciale, ai fini della elaborazione del calendario di assistenza tecnica agli UCC, della programmazione di attività e di interventi di diversa natura, nonché di valutazione dell'andamento complessivo del Censimento. Esso è stato formato dal responsabile dell'UCP, da un funzionario dell'Ufficio regionale dell'Istat e dal responsabile provinciale dei coordinatori intercomunali.

Nell'ambito di ciascuna Provincia hanno operato i coordinatori intercomunali e il loro responsabile provinciale, i primi con il compito di provvedere al controllo delle attività di rilevazione effettuate presso le aziende agricole, il secondo con il compito di coordinare le attività di assistenza tecnica alla rilevazione.

Tra le funzioni specifiche dei coordinatori intercomunali era compresa:

- l'istruzione dei coordinatori e rilevatori comunali;
- l'assistenza tecnica nel corso delle attività di rilevazione;
- la redazione di rapporti settimanali.

Tra le funzioni specifiche dei responsabili provinciali figurava:

- l'assegnazione dei Comuni della Provincia di competenza ai singoli coordinatori intercomunali;
- la predisposizione dei programmi di attività dei coordinatori intercomunali;
- l'espletamento di attività di istruzione;
- l'organizzazione delle indagini post-censuarie.

Nella struttura organizzativa il *livello comunale* è stato rappresentato dall'*Ufficio di censimento comunale (UCC)*, con la funzione di rilevazione diretta sul territorio. I principali compiti assegnati all'UCC sono stati:

- la nomina di eventuali ulteriori coordinatori comunali;
- la selezione dei rilevatori;
- l'istruzione ai rilevatori e coordinatori comunali;
- la verifica, controllo e aggiornamento degli elenchi delle unità di rilevazione;
- la raccolta dei dati presso le aziende agricole e il controllo della corretta compilazione dei questionari;
- la comunicazione periodica di informazioni e dati sullo svolgimento delle operazioni censuarie;
- la revisione quantitativa del materiale raccolto e il suo confezionamento per la successiva spedizione ai centri di registrazione.

Alle dirette dipendenze del responsabile dell'UCC hanno operato i coordinatori comunali e i rilevatori. La nomina dei primi era obbligatoria nei Comuni con almeno 600 aziende da censire. I

secondi sono stati impegnati nella misura di uno ogni 150 aziende (o frazione di 150 comunque non inferiore a 100).

Ai coordinatori comunali è stato affidato l'incarico di pianificare, coordinare e controllare l'attività di rilevazione presso le aziende. I rilevatori comunali hanno effettuato la rilevazione presso le aziende agricole, raccogliendo i dati tramite intervista diretta ai conduttori.

4. Le attività di formazione ed istruzione della rete di rilevazione

A causa dell'articolazione territoriale e della complessità della rete di rilevazione, l'attività di formazione e istruzione dei soggetti coinvolti ha avuto un ruolo determinante per il buon esito delle operazioni censuarie.

Le attività formative hanno coperto l'intera rete di rilevazione con una serie di interventi "a cascata", ricorrendo a più strumenti. Infatti i corsi di istruzione e formazione si sono sviluppati secondo un percorso per fasi successive che ha coinvolto via via destinatari diversi: gli Uffici regionali dell'Istat, gli Uffici di censimento regionali (UCR), gli Uffici di censimento provinciali (UCP), i coordinatori intercomunali e i loro responsabili provinciali e gli Uffici di censimento comunali (UCC) con i loro coordinatori e rilevatori.

Dato l'elevato numero delle persone da formare e la loro distribuzione su tutto il territorio nazionale, nonché la diversità dei fabbisogni formativi, si sono attuati molteplici interventi. Accanto alla formazione in aula si è fatto ricorso anche allo strumento della formazione a distanza, tramite l'utilizzo di appositi strumenti (CD-Rom formativo, pagina dedicata nel sito Internet del Censimento).

Ulteriori interventi di carattere formativo, aggiuntivi rispetto a quelli dedicati alle istruzioni per la rilevazione, si sono svolti nei confronti dei coordinatori intercomunali e dei coordinatori comunali, a cura sia dell'Istat, sia degli Uffici regionali di censimento.

Interventi di verifica della formazione dei rilevatori e di *training on the job* sono stati svolti dai coordinatori intercomunali nel corso delle ispezioni volte a fornire assistenza tecnica agli UCC durante lo svolgimento della rilevazione.

Le istruzioni al personale degli UCR, ai responsabili degli UCP e ai responsabili provinciali dei coordinatori intercomunali sono state effettuate da personale selezionato dall'Istat e da funzionari dell'Istituto.

Le istruzioni ai coordinatori intercomunali sono state trasmesse da personale appartenente all'Istat e agli UCR, nonché dai responsabili dei coordinatori intercomunali. A loro volta, i coordinatori intercomunali, coadiuvati da personale dell'Istat, hanno effettuato gli interventi di istruzione ai coordinatori comunali e ai rilevatori.

5. Il campo di osservazione e l'unità di rilevazione

Il campo di osservazione del Censimento dell'agricoltura ha considerato tutte le aziende agricole, forestali e zootecniche, di qualsiasi ampiezza e da chiunque condotte. Sono rientrate nel suddetto campo di osservazione anche:

- le aziende agricole degli istituti di ricerca, degli ospedali, delle cliniche, delle comunità religiose, degli istituti penitenziari e delle imprese industriali;
- gli allevamenti di tori e verri da riproduzione, gli allevamenti di cavalli, i centri di incubazione;
- le aziende agricole costituite da prati permanenti e/o pascoli condotti dalle amministrazioni comunali (terreni messi a disposizione, generalmente dietro corresponsione di un canone, per il pascolo di animali appartenenti ad altre aziende).

I terreni destinati ad alcuni usi particolari, se non compresi nella superficie totale di un'azienda agricola attiva, sono stati esclusi dal campo di osservazione del Censimento. Questa esclusione riguarda in particolare:

- i suoli edificabili o comunque non destinati ad uso agricolo;
- i parchi e i giardini ornamentali;
- i terreni completamente abbandonati;
- i piccoli orti familiari, generalmente annessi alle abitazioni, la cui produzione era destinata normalmente all'autoconsumo (salvo il caso in cui la persona che ne disponeva fosse conduttore di azienda agricola; in tal caso l'orto doveva essere considerato parte integrante dell'azienda stessa);
- i piccoli allevamenti a conduzione familiare, costituiti da uno o due capi di bestiame suino, ovino, caprino o da pochi animali di bassa corte (polli, tacchini, oche, conigli ecc.) utilizzati normalmente per autoconsumo (salvo il caso in cui la persona che ne disponeva fosse anche conduttore di azienda agricola; in tal caso questi allevamenti dovevano essere considerati parte integrante dell'azienda stessa).

Sono state inoltre escluse dal campo di osservazione le scuderie, i terreni per l'esercizio dei cavalli da corsa, gli allevamenti di cani, i centri di commercio del bestiame ed i macelli che non praticavano l'allevamento del bestiame. Gli allevamenti ittici (impianti di acquacoltura) sono rientrati nel campo di osservazione del Censimento solo se praticati nell'ambito di un'azienda agricola.

L'unità di rilevazione del Censimento è stata l'*azienda agricola, forestale e zootecnica*, definita come *l'unità tecnico-economica costituita da terreni, anche in appezzamenti non contigui, ed eventualmente da impianti ed attrezzature varie in cui si attua la produzione agraria, forestale o zootecnica ad opera di un conduttore, e cioè persona fisica, società od ente, che ne sopporta il rischio sia da solo (conduttore coltivatore o conduttore con salariati), sia in forma associata.*

Caratteri distintivi fondamentali di un'azienda agricola sono stati pertanto:

- l'utilizzazione dei terreni per la produzione agricola e/o forestale e/o zootecnica: tali terreni potevano essere costituiti da una o più particelle (contigue o no), situate nello stesso Comune oppure in Comuni diversi, anche non confinanti o vicini tra loro;
- la presenza di un conduttore, cioè di una persona fisica, società od ente che sopportava il rischio imprenditoriale connesso con l'attività economica dell'azienda.

Tra le aziende agricole sono state comprese anche quelle prive di terreno agrario ed in particolare:

- le aziende zootecniche nelle quali si allevava bestiame senza utilizzazione di terreno agrario (allevamenti intensivi di bovini, di suini, avicunicoli, ecc.);
- le aziende zootecniche nelle quali il bestiame veniva allevato utilizzando terreni pascolativi appartenenti a Comuni, ad altri enti pubblici od a privati, senza che i terreni potessero configurarsi come elementi costitutivi di dette aziende.

6. I criteri per l'individuazione delle aziende agricole

Le aziende agricole sono state individuate nel Comune, ed in particolare nel foglio di mappa catastale, in cui ricadeva il centro aziendale o, in mancanza di esso, la maggior parte delle particelle catastali costituenti la superficie totale aziendale. Ne consegue che le aziende agricole, i cui terreni erano situati in due o più fogli di mappa catastali dello stesso Comune oppure in due o più Comuni, sono state rilevate dal Comune ove era situato il centro aziendale e, quindi, indicate nel relativo foglio di mappa catastale. Pertanto, il luogo dove era ubicata l'abitazione del conduttore, se non coincidente con il centro aziendale, non ha costituito elemento per l'individuazione di un'azienda agricola, né per l'attribuzione dell'azienda stessa ad un determinato foglio di mappa.

Per *centro aziendale* s'intende il complesso dei fabbricati situati nei terreni dell'azienda agricola e connessi alla sua attività produttiva. Il centro aziendale, in molti casi, comprende le abitazioni del

conduttore e dell'altra manodopera impiegata nei lavori agricoli aziendali, i ricoveri per animali, i locali per l'immagazzinamento dei prodotti (magazzini, sili da foraggio, fienili, ecc.) e quelli per il deposito di macchine ed attrezzi di uso agricolo.

Le aziende pastorali con greggi transumanti, nel caso in cui il conduttore disponeva anche di terreno agrario, sono state individuate nel Comune e foglio di mappa catastale nel quale ricadeva il centro aziendale o la maggior parte delle particelle costituenti la superficie totale aziendale. Se, invece, tali aziende erano prive di terreno agrario (esclusivamente zootecniche), sono state individuate nel Comune e foglio di mappa catastale nel quale erano situati i ricoveri di proprietà dell'azienda; oppure, se l'azienda non possedeva ricoveri propri, nel Comune dove il gregge era stato ricoverato per la maggior parte dell'anno; oppure, se quest'ultimo criterio fosse risultato di difficile adozione, nel Comune dove il gregge si trovava alla data di riferimento del Censimento.

Ai fini del censimento, per individuare le aziende agricole si è fatto riferimento ai conduttori e non ai proprietari o intestatari dei terreni, in quanto:

- il proprietario o intestatario dei terreni non è necessariamente conduttore di azienda agricola, termine con il quale si intende la persona fisica, società o ente, che, in quanto responsabile giuridico ed economico, sopporta il rischio della gestione aziendale, indipendentemente dal titolo di possesso dei terreni;
- i terreni di proprietà o intestati a soggetti diversi possono essere condotti da un'unica azienda agricola.

I censimenti generali del 2000-01 prevedono di incrementare in misura significativa il dettaglio territoriale disponibile nella georeferenziazione dei dati, con l'obiettivo di potenziare la capacità informativa dei dati raccolti. In particolare, Il 5° Censimento generale dell'agricoltura, che copre con il suo campo di osservazione il territorio extraurbano, ha adottato per la prima volta come livello minimo di aggregazione dei dati il foglio di mappa catastale, che ha il vantaggio di essere un riferimento facilmente individuabile sia per i rispondenti che per gli utenti finali e corrisponde ad un livello di dettaglio ottimale, ad esempio, per le esigenze di analisi della pianificazione territoriale. La disponibilità dei dati elementari aggregati per foglio di mappa consentirà di ottenere proiezioni cartografiche molto accurate dei risultati censuari: dalla semplice localizzazione delle aziende agricole e dei relativi terreni a mappe tematiche sull'utilizzazione del suolo e sulla distribuzione delle caratteristiche strutturali e tipologiche delle aziende.

7. Il questionario di rilevazione

Nella progettazione del questionario di azienda si è tenuto conto di esigenze diverse: la domanda di informazioni da parte dell'utenza; l'obbligo di rispondere alle esigenze internazionali (FAO e UE) secondo un prestabilito elenco di caratteristiche da rilevare; l'esigenza di mantenere la confrontabilità dei risultati con quelli delle precedenti rilevazioni censuarie; la necessità di indagare fenomeni attuali di interesse nazionale e locale; la limitazione degli oneri di risposta per i rilevatori, e, soprattutto, per le aziende stesse.

Il questionario di rilevazione adottato per il 5° Censimento generale dell'agricoltura ha rappresentato una soluzione di equilibrio tra queste esigenze. Una volta assicurata la sua corrispondenza al quadro informativo richiesto dai regolamenti europei, esso è stato redatto apportando integrazioni finalizzate a rispondere alle molteplici esigenze informative nazionali e locali.

Il compito di definire i contenuti rispondenti a tali esigenze è stato affidato ad una apposita sottocommissione nell'ambito della Commissione di studio avente l'incarico di formulare proposte in merito agli aspetti organizzativi, metodologici e tecnici per il 5° Censimento generale dell'agricoltura. Le attività svolte al riguardo nel corso di circa un anno hanno consentito l'approntamento di un questionario di azienda, che, oltre a consentire una soddisfacente comparabilità dei risultati nel tempo,

ha esteso le informazioni su fenomeni maggiormente esplicativi della nuova realtà agricola. In esso sono stati mantenuti molti dei quesiti già rilevati nel 1990, compresi quelli relativi alla viticoltura, ed inserite alcune interessanti novità.

In particolare, i nuovi quesiti hanno riguardato:

- la ulteriore suddivisione della superficie aziendale secondo il titolo di possesso dei terreni: proprietà, affitto (Legge 203/82) e uso gratuito;
- una maggiore articolazione della forma giuridica delle aziende (persona fisica, società, cooperativa, associazione di produttori, Ente pubblico);
- più specifiche informazioni sulla tenuta della contabilità aziendale;
- la rilevazione della superficie utilizzata per attività extragricole (turismo, sport, ecc.);
- la capacità lavorativa oraria degli impianti per la lavorazione e/o trasformazione in azienda dei prodotti delle coltivazioni;
- la consistenza degli "altri" allevamenti, la produzione del latte distinta per specie, l'impiego del latte munto e i prodotti ottenuti dalla lavorazione del latte in azienda;
- riguardo al lavoro aziendale, la posizione nella professione dei componenti la famiglia del conduttore e la distinzione della "altra manodopera aziendale" tra operai e dirigenti e impiegati, nonché la loro distinzione per genere;
- alcune informazioni sulle pratiche colturali e sui sistemi utilizzati per la fertilizzazione dei terreni;
- le produzioni di qualità, sia vegetali che zootecniche.

8. Epoca di riferimento dei dati

Fanno riferimento all'annata agraria 1° novembre 1999 – 31 ottobre 2000 i dati relativi a: vendita dei prodotti dell'azienda; contabilità; utilizzazione dei terreni; lavoro; mezzi meccanici; contoterzismo; attrezzature informatiche; rapporti con l'esterno.

Fanno riferimento alla data del 22 ottobre 2000 i dati relativi a: forma di conduzione; forma giuridica; credito agrario; adesione ad organismi associativi economici; parchi ed aree protette; ricoveri; superficie totale; superficie agricola utilizzata; consistenza degli allevamenti; fabbricati ed abitazioni.

La condizione professionale del conduttore, dei familiari, dei parenti e del capo azienda si riferisce a quella posseduta nella settimana precedente il 22 ottobre 2000. Fanno riferimento all'anno solare 2000 i dati relativi alla produzione del latte.

9. L'aggiornamento degli elenchi comunali delle aziende agricole

Sul piano tecnico-metodologico, il problema di maggior rilevanza nell'esecuzione di un censimento generale dell'agricoltura è connesso con l'identificazione delle aziende e con l'obiettivo di massimizzare il grado di copertura della rilevazione, dato il notevole riflesso che tale operazione riveste nel dimensionamento numerico del collettivo di osservazione.

Le operazioni di aggiornamento si sono articolate nelle seguenti fasi:

- produzione dell'elenco delle aziende agricole, forestali e zootecniche, risultanti nello schedario Istat e dell'elenco dei soggetti risultanti in archivi e/o registri di fonte amministrativa e non individuati tra i conduttori delle aziende agricole, forestali e zootecniche dello schedario Istat
- individuazione delle aziende agricole, forestali e zootecniche "ancora esistenti", "non più esistenti" e "di nuova costituzione" (rispetto all'elenco, basato sul Censimento del 1990);
- per ciascuna azienda agricola risultante negli elenchi come "ancora esistente" o "di nuova costituzione", indicazione dell'ubicazione del centro aziendale o, in assenza di esso, della località dove ricadeva il maggior numero di particelle dei terreni costituenti l'azienda agricola. Tale località

poteva essere distinta dal domicilio del conduttore, ove quest'ultimo non coincidesse con l'ubicazione del centro aziendale. Per le aziende "ancora esistenti" dovevano essere verificati, modificati ed eventualmente integrati i dati personalizzati a cura dell'Istat;

- per ciascuna azienda agricola "ancora esistente" o "di nuova costituzione", indicazione delle superfici ricadenti nel Comune, distintamente per i terreni situati nello stesso foglio di mappa catastale del centro aziendale e per quelli ricadenti in altri fogli di mappa dello stesso Comune o di altri Comuni, con la specificazione, per ciascuna azienda, del numero complessivo delle particelle catastali che ne costituivano la superficie. Per le aziende prive di terreno agrario (esclusivamente zootecniche) si doveva indicare il Comune e il foglio di mappa catastale ove erano situati i ricoveri di proprietà dell'azienda; oppure, se l'azienda non possedeva ricoveri propri, il Comune dove erano ricoverati i capi di bestiame per la maggior parte dell'anno; oppure, se quest'ultimo criterio risultava di difficile adozione, il Comune dove gli allevamenti si trovavano al momento della verifica effettuata per l'aggiornamento;
- scambi di informazioni tra Comuni sulle superfici di aziende con parte dei terreni localizzati in Comuni diversi;
- compilazione dei riepiloghi delle superfici di foglio di mappa catastale e comunali e verifica del grado di copertura raggiunto.

Per agevolare i compiti degli Uffici comunali, l'Istat ha fornito a ciascuno di essi un apposito Manuale contenente il piano completo dell'aggiornamento con le istruzioni da seguire per le diverse operazioni da effettuare. Inoltre l'Istat ha inviato a ciascun Comune un CD multimediale con finalità di comunicazione generale sui censimenti 2000 – 2001, unitamente ad un apposito *software*, le cui procedure hanno consentito la compilazione automatica di alcuni modelli man mano che il Comune procedeva alle previste operazioni di aggiornamento degli elenchi.

Alle operazioni di aggiornamento hanno contribuito l'Istat, i Comuni e le Camere di Commercio, ciascuno con ruoli e compiti ben definiti.

Prima di avviare le operazioni di aggiornamento l'Istat ha effettuato un preliminare processo di integrazione e/o sovrapposizione dei dati anagrafici e strutturali contenuti nei principali archivi amministrativi di interesse agricolo, ha predisposto la metodologia, sviluppato le procedure informatiche di acquisizione e trattamento delle informazioni aggiornate, prodotto il materiale per l'aggiornamento stesso su supporto cartaceo ed informatico, nonché sottoposto a verifica di fattibilità tutte le modalità tecniche ed organizzative dell'operazione.

In particolare l'aggiornamento delle liste si è basato su una verifica preliminare dell'archivio censuario riferito al 1990, svolta mediante l'uso di archivi anagrafici delle aziende aggiornati al 1997 e al 1998 e provenienti dal Sistema informativo agricolo nazionale (SIAN), dall'anagrafe tributaria del Ministero delle Finanze, dal registro delle imprese agricole tenuto presso le Camere di Commercio e dall'archivio residente presso l'AIMA (attualmente AGEA). Tale operazione di aggiornamento e di "incrocio" tra archivi (analoga a quella posta alla base dell'Archivio statistico delle imprese attive, ASIA) è stata estremamente complessa, in quanto il Censimento del 1990 non aveva rilevato il codice fiscale delle aziende agricole (o dei relativi conduttori). Di conseguenza, per effettuare le verifiche sono state utilizzate altre "chiavi", quali la localizzazione e la denominazione dell'azienda, tutti elementi certamente meno sicuri del codice identificativo.²

L'analisi integrata degli archivi sopra menzionati³ ha consentito di "rintracciare" circa 1.400.000 aziende censite nel 1990, informazione questa che è stata fornita ai Comuni per rendere più agevole il loro lavoro di aggiornamento degli elenchi. D'altra parte, i Comuni hanno ricevuto anche un elenco di

² Per essere trattato in modo efficace, l'archivio del 1990 e gli archivi integrativi sono stati preliminarmente sottoposti ad una "normalizzazione", cioè ad un trattamento statistico finalizzato ad assicurare che i caratteri in essi contenuti fossero resi omogenei e confrontabili tra loro.

³ L'operazione di *linkage* tra i diversi archivi, su cui si baserà anche in futuro la costruzione e l'aggiornamento annuale dell'Archivio statistico delle aziende e delle imprese agricole (ASAIA) ha costituito, naturalmente, solo il primo passo del lavoro, cui sono seguite approfondite analisi di carattere statistico volte all'individuazione dei soggetti effettivamente titolari di un'attività agricola rientrante nel campo di osservazione del censimento.

circa 1.800.000 altri soggetti presenti negli archivi amministrativi, per i quali è stato impossibile procedere all'abbinamento automatico e preventivo con le unità contenute nell'archivio censuario del 1990. In alcuni casi si è trattato effettivamente di nuove aziende, ma in molti altri il mancato abbinamento è dipeso unicamente dalla assenza del codice identificativo nell'archivio del 1990.

L'operazione di aggiornamento è poi proseguita sul territorio a cura dei Comuni. Anche le Camere di Commercio, attraverso i propri Uffici di statistica, hanno partecipato all'operazione, svolgendo attività di coordinamento e monitoraggio in collegamento telematico con l'Istat.

Le modalità tecniche ed operative da seguire per l'aggiornamento sono state descritte in un apposito fascicolo contenente il Piano completo delle operazioni.

Con la circolare n.38 del 15 ottobre 1999 prot. 10465, sono stati disposti i criteri e le modalità per la costituzione degli Uffici di censimento comunali e provinciali, precisandone compiti e funzioni per l'aggiornamento.

Entro il mese di giugno 2000, tutti i Comuni, ad eccezione di pochi per i quali si è reso necessario prorogare la scadenza al mese di agosto, hanno trasmesso all'Istat tutto il materiale su supporto informatico e cartaceo. Il materiale pervenuto soltanto su supporto cartaceo, dopo i necessari controlli quantitativi e qualitativi presso l'Istat, è stato sottoposto a registrazione *in service*. Appena registrato, il materiale è stato elaborato al pari di quello pervenuto su supporto informatico, in modo da ottenere gli elenchi definitivi comunali, per foglio di mappa catastale. Questo ha costituito l'area di riferimento da assegnare successivamente a ciascun rilevatore per la raccolta dei dati mediante somministrazione del questionario aziendale.

I file contenenti i dati identificativi dei conduttori, integrati con quello di superficie totale dell'azienda, da inviare ai Comuni come elenchi definitivi, sono stati approntati dall'Istat nel periodo luglio - settembre 2000 e sono stati utilizzati anche per la personalizzazione dei questionari di rilevazione.

10. Le indagini pilota pre-censuarie

Al fine di risolvere le problematiche relative alla localizzazione delle aziende agricole e dei loro terreni, all'aggiornamento delle liste comunali di aziende, nonché alla messa a punto degli strumenti di rilevazione, sono state realizzate nel periodo pre-censuario tre indagini pilota:

1. *localizzazione e georeferenziazione dei terreni aziendali*: l'indagine è stata effettuata nel periodo novembre 1998 – gennaio 1999 per verificare le difficoltà incontrate dai Comuni nell'individuare le aziende agricole e nel localizzare i loro terreni. Hanno partecipato volontariamente 10 Comuni in totale; in particolare, 3 Comuni delle Marche, 5 dell'Emilia-Romagna e 2 della Toscana. Con questa indagine è stata verificata anche la possibilità di utilizzare, per la prima volta nel settore delle statistiche agricole, la documentazione catastale. Il materiale di base per l'esecuzione dell'indagine pilota (elenchi delle aziende agricole e dei soggetti da rilevare) è stato fornito dall'Istat) mentre la documentazione catastale è stata acquisita dai Comuni interessati all'indagine. Per agevolare il compito ai Comuni partecipanti l'Istat ha redatto un apposito manuale di istruzioni.
2. *aggiornamento dell'archivio Istat delle aziende agricole*: questa seconda indagine pilota è stata effettuata nel periodo aprile – maggio 1999 al fine di valutare la fattibilità delle operazioni di individuazione delle aziende agricole finalizzata all'aggiornamento degli elenchi. Ad essa hanno partecipato gli stessi Comuni già coinvolti nella prima indagine pilota, integrati da altri 22 in modo da rispettare criteri di rappresentatività per grandi circoscrizioni territoriali.

La metodologia seguita per questa seconda indagine pilota è stata simile a quella adottata per la prima. Tuttavia, tenuto conto che un aggiornamento esaustivo degli elenchi non può essere realizzato se non a seguito di un accurato e completo scambio di informazioni tra Comuni confinanti, tra i 30 sono stati scelti 2 Comuni "nucleo" con i rispettivi Comuni "satelliti" in numero di

8. In termini di numero di aziende agricole da aggiornare con l'indagine pilota, la selezione ha riguardato 5 Comuni con un numero consistente di aziende censite nel 1990 (Comuni "grandi" con oltre 1.000 aziende), 7 altri di "media dimensione" (500 - 1.000 aziende) e 20 di "piccola dimensione" (meno di 500 aziende).

Per i Comuni di grande e media dimensione l'indagine ha consentito di sperimentare le diverse modalità di assunzione delle informazioni dal conduttore, di verificare l'utilizzazione della cartografia più opportuna e di valutare le difficoltà inerenti la localizzazione dei terreni aziendali, nonché i tempi di esecuzione dell'operazione. Per 20 Comuni non erano previsti scambi di informazioni con i Comuni limitrofi, per i 2 Comuni "nucleo" sono state effettuate tutte le fasi dell'operazione di aggiornamento, sino alla completa verifica del grado di copertura raggiunto. Gli 8 Comuni "satelliti", infine, hanno proceduto all'aggiornamento degli elenchi di loro competenza, all'individuazione ed attribuzione delle aziende agricole e dei relativi terreni ai rispettivi fogli di mappa catastali ed allo scambio di informazioni con il corrispondente Comune "nucleo".

Anche per questa seconda indagine l'Istat ha approntato tutto il materiale di base su supporto cartaceo ed informatico, nonché la redazione di un apposito fascicolo di istruzioni.

3. *controllo della qualità degli elenchi aziendali e test del questionario di azienda agricola*: allo scopo di completare le attività preparatorie del Censimento, nel mese di maggio 2000 è stata condotta la terza indagine pilota, finalizzata a valutare le caratteristiche del questionario di rilevazione ed a verificare la qualità degli elenchi aziendali approntati con l'aggiornamento dell'archivio Istat. La rilevazione è stata affidata agli Uffici regionali di censimento (UCR). Essa ha riguardato circa 2.700 unità dislocate in 43 Comuni. Per l'esecuzione dell'indagine pilota gli UCR si sono avvalsi di proprio personale dipendente.

Sono stati utilizzati due modelli: il primo (Mod. ISTAT SME1) per stabilire l'appartenenza dell'unità oggetto dell'indagine pilota al campo di osservazione del Censimento; il secondo che riproduceva il questionario di azienda agricola (Mod. ISTAT CEAGR1) da somministrare alle unità risultate appartenenti al campo di osservazione a seguito dell'accertamento effettuato dal rilevatore.

Alla fine dell'intervista il rilevatore ha redatto per ciascuna azienda agricola intervistata un rapporto (Mod. ISTAT CEAGR RIL1), nel quale è stato precisato il grado di difficoltà riscontrato nella compilazione del questionario di azienda, il tempo di durata dell'intervista e la completezza e chiarezza delle istruzioni predisposte dall'Istat e delle definizioni adottate.

11. Le operazioni preliminari della rete di rilevazione

Preliminarmente alla raccolta dei dati presso i conduttori d'azienda, l'Istat ha fornito a ciascun Comune il materiale necessario allo svolgimento della rilevazione censuaria ed in particolare:

- a) l'elenco delle aziende agricole da intervistare (Mod. ISTAT CEAGR 201), nel quale sono state riportate le aziende individuate con l'aggiornamento degli archivi statistici ed amministrativi, distinte per foglio di mappa catastale;
- b) elenchi aggiuntivi contenenti le indicazioni sui conduttori domiciliati in luogo diverso dall'ubicazione del centro aziendale;
- c) i questionari di azienda agricola (Mod. ISTAT CEAGR 1) in bianco, secondo il numero delle aziende da censire, integrato da una congrua scorta;
- d) le etichette autoadesive con la pre stampa dei caratteri identificativi dei conduttori ai quali somministrare il questionario per le aziende agricole individuate in fase di aggiornamento; per le eventuali aziende nuove (o non identificate nel corso dell'aggiornamento) sono state fornite etichette in bianco, le quali contenevano soltanto i codici e le denominazioni della Provincia e del Comune ed un apposito codice di azienda;

- e) un congruo numero di copie del manuale di istruzioni per la rilevazione, contenente le definizioni, le modalità tecnico-operative e le disposizioni per la raccolta dei dati;
- f) un congruo numero di CD-rom per la formazione dei rilevatori;
- g) il materiale e i modelli accessori da utilizzare per lo svolgimento delle operazioni e per la spedizione del materiale censuario, al termine delle operazioni stesse.

Sempre nel periodo precedente la rilevazione, gli UCC hanno svolto alcune operazioni preparatorie, come la predisposizione del materiale per ciascun rilevatore e la definizione degli "itinerari di sezione" per il rilevatori. Di particolare rilievo, in tale ambito, sono stati i casi in cui vi era differenza tra l'ubicazione dell'azienda e il domicilio del conduttore. Al fine di agevolare gli UCC nella rilevazione di queste aziende, l'Istat ha trasmesso agli UCC, su supporto informatico, la lista dei "conduttori con domicilio in Comune diverso da quello di rilevazione".

Inoltre, per agevolare il compito dei rilevatori e dei rispondenti, molti Comuni hanno fornito a ciascun rilevatore una copia del foglio di mappa catastale di competenza, unitamente ad una copia del quadro di unione dei fogli di mappa in cui si ripartisce il territorio comunale. Ciò ha consentito al rilevatore di individuare più facilmente l'ubicazione delle aziende e la distribuzione dei loro terreni sul territorio. In questo modo si è anche agevolato il rispondente nella collocazione delle diverse attività aziendali in ciascun foglio di mappa.

12. Le attività di raccolta dei dati

All'inizio del mese di ottobre 2000 gli UCC hanno ricevuto il materiale necessario allo svolgimento della rilevazione censuaria. A partire dal 23 ottobre 2000, i rilevatori hanno condotto personalmente le interviste con i conduttori delle aziende agricole secondo un calendario programmato sulle seguenti scadenze di conclusione della rilevazione sul campo: 22 novembre 2000 per i Comuni con meno di 100 aziende da censire e 31 dicembre 2000 per i Comuni con 100 o più aziende da censire.

La concentrazione dei tempi previsti per la raccolta dei dati in circa 60 giorni lavorativi ha richiesto l'impiego di più personale rispetto al precedente censimento.

La revisione dei questionari di rilevazione da parte dei coordinatori comunali è stata effettuata, di norma, giornalmente presso l'UCC, subordinatamente alla consegna quotidiana dei questionari compilati da parte dei rilevatori. L'attività di revisione si è svolta nel periodo dal 23 ottobre 2000 al 12 gennaio 2001, anche con l'ausilio dei coordinatori intercomunali, i quali hanno visitato periodicamente gli UCC, così da risolvere eventuali dubbi ed offrire assistenza tecnica alla rilevazione.

A questo stesso scopo l'Istat ha attivato durante il periodo della rilevazione censuaria due numeri verdi di *help-desk* delle operazioni di raccolta dei dati destinati uno agli operatori istituzionali della rete censuaria e l'altro ai rispondenti.

Il primo è stato gestito dagli Uffici regionali dell'Istat, mentre il secondo è stato affidato ad un *call center* specializzato che ha operato sull'intero territorio nazionale. In entrambi i casi, comunque, l'Istat ha provveduto a predisporre preliminarmente un numero molto consistente di risposte a fattispecie di quesiti (oltre 700 per il primo e più di 35 per il secondo), opportunamente ripartiti nell'ambito di tre differenti tipologie (amministrativa, metodologica e tecnico-informatica). Il ricorso a tali numeri verdi è stato consistente: a quello destinato agli operatori di censimento sono pervenute 6.416 chiamate, di cui 4.235 da parte degli UCC, a quello destinato agli altri soggetti sono pervenute 4.233 chiamate.

Non appena revisionati tutti i questionari di azienda compilati dai rilevatori, gli UCC hanno provveduto alla redazione dei prospetti riepilogativi contenenti i dati relativi alle principali variabili rilevate a livello di foglio di mappa (Mod. ISTAT RIEP 1). Man mano che la compilazione dei prospetti riepilogativi è stata terminata, e comunque entro febbraio 2001, l'UCC ha provveduto a riepilogare tali prospetti a livello comunale, compilando l'apposito modello predisposto dall'Istat (Mod. ISTAT RIEP 2) che è stato inviato all'UCP competente per territorio. I modelli riepilogativi per Comune hanno

consentito all'Istat di elaborare e diffondere alcuni risultati preliminari l'8 marzo 2001 e quelli provvisori il 20 giugno 2001.

La verifica del buon andamento delle operazioni censuarie è stata svolta attraverso un sistema di monitoraggio basato su rapporti periodici inoltrati dagli UCC agli UCP. Tali rapporti sono stati immessi da questi ultimi nella rete telematica appositamente predisposta e sono stati resi disponibili in tempo reale agli uffici di censimento regionali (UCR) ed all'Istat. Più in dettaglio, il monitoraggio ha previsto le seguenti attività:

- a) gli uffici di censimento comunali:
 - hanno comunicato al competente UCP l'inizio della raccolta dei dati;
 - in funzione della numerosità aziendale di competenza, hanno inviato via fax o per via telematica, al competente UCP l'apposito modello con la comunicazione del numero dei questionari compilati, evidenziando anche il numero delle aziende viticole e zootecniche;
 - al termine della raccolta dei dati hanno trasmesso all'UCP gli appositi modelli, nei quali sono stati indicati, tra l'altro, il numero definitivo delle aziende censite, il numero delle aziende per le quali non è stato possibile condurre l'intervista, il numero delle aziende viticole e zootecniche, queste ultime distinte per gli allevamenti bovini, suini, ovini ed altri tipi, alcuni ulteriori dati riassuntivi a livello comunale;
- b) i responsabili provinciali dei coordinatori intercomunali: hanno inoltrato all'UCP e all'UCR competenti per territorio, mediamente ogni 14 giorni, un rapporto sull'attività svolta dai coordinatori intercomunali di propria competenza, compilando l'apposito modello predisposto dall'Istat; tale modello ha fornito per ogni coordinatore intercomunale il numero delle visite effettuate presso ciascun Comune di competenza, il numero dei questionari revisionati unitamente ai rilevatori e ai coordinatori comunali, il grado di difficoltà riscontrato dai rilevatori nella compilazione delle diverse sezioni dei questionari di rilevazione, nonché i problemi eventualmente riscontrati nell'attività dei Comuni;
- c) gli Uffici di censimento provinciali: hanno provveduto all'inserimento nella rete Internet delle informazioni ricevute dagli UCC e dai responsabili dei coordinatori intercomunali, impegnandosi tempestivamente a risolvere i problemi che emergevano dal monitoraggio;
- d) gli Uffici di censimento regionali: hanno riepilogato a livello regionale le informazioni ricevute dagli Uffici di censimento provinciali, utilizzando i prospetti appositamente predisposti dall'Istat, trasmettendoli per via telematica all'Istat ed alla competente Commissione tecnica regionale; essi sono, inoltre, intervenuti tempestivamente per la risoluzione dei problemi evidenziati dal monitoraggio, collaborando strettamente con gli UCP e gli Uffici regionali dell'Istat.

Il monitoraggio telematico è stato svolto utilizzando la rete Internet come struttura di trasmissione, limitando però l'accesso alle aree di monitoraggio ai soli soggetti autorizzati. In questo modo è stato possibile assicurare in tempo reale la condivisione delle informazioni relative allo stato di avanzamento delle operazioni censuarie tra tutti i soggetti della rete territoriale.

Al termine delle operazioni di rilevazione, gli UCC hanno confezionato tutto il materiale utilizzato per la raccolta dei dati, secondo le istruzioni trasmesse dall'Istat. Anche le operazioni di trasmissione del materiale sono state monitorate mediante apposite comunicazioni veicolate dalla rete telematica.

13. La registrazione controllata

La registrazione dei dati su supporto informatico è stata eseguita presso 6 centri distribuiti sul territorio nazionale. Tale attività è stata svolta dai centri applicando piani di registrazione controllata predisposti secondo norme tecniche, operative e di sicurezza stabilite dall'Istat che ha provveduto anche a verificarne l'applicazione. Ciò ha consentito di garantire la completa omogeneità tra le operazioni effettuate dai diversi centri.

Le regole di registrazione dei dati sono state impostate in modo da garantire la maggiore conformità possibile tra le informazioni memorizzate sul supporto informatico ed il questionario cartaceo. Inoltre, nel *software* di registrazione dei dati sono state introdotte alcune regole di incompatibilità con lo scopo di evidenziare particolari incongruenze. Compito dell'operatore è stato di verificare se l'errore segnalato fosse dovuto ad una errata digitazione oppure ad una errata compilazione del questionario. Nel primo caso l'operatore era tenuto a correggere l'errore introdotto; nel secondo, invece, doveva confermare la registrazione effettuata e segnalare la situazione anomala, secondo una opportuna sintassi, su un file di errori che è stato consegnato all'Istat insieme ai dati registrati.

I supporti informatici contenenti i dati registrati per ciascuna Provincia sono stati sottoposti dall'Istat ad una serie di controlli tecnici a campione che hanno garantito il rispetto degli standard di qualità della registrazione effettuata. In questo modo i livelli accertati di errore nella registrazione non hanno superato le soglie prestabilite per la validità dell'operazione.

La registrazione era stata inizialmente fissata nel periodo maggio - settembre 2001; tuttavia, alcune difficoltà tecniche riscontrate presso alcuni centri non hanno consentito il pieno rispetto della tempistica inizialmente predisposta, ritardando così la disponibilità presso l'Istat dei dati registrati per alcune Regioni.

14. Il trattamento informatico dei dati

Espletati i necessari controlli amministrativi e tecnici dei dati contenuti sul supporto informatico provinciale, i record registrati sono stati sottoposti ad un programma di controllo (piano di incompatibilità) che prevedeva l'imposizione automatica, sotto determinate condizioni, di notizie mancanti e la correzione di notizie registrate nei casi di accertata incongruenza.

Il controllo automatico dei dati qualitativi (mutabili) è stato effettuato con tabelle decisionali a doppia o multipla entrata (adottando come criteri di base le definizioni censuarie dei singoli quesiti) e con tabelle di correzione che, secondo combinazioni di risposte non compatibili, prevedevano quale risposta si dovesse ritenere non fondamentale e consentivano l'imposizione della relativa correzione. In caso di combinazioni di tre o più risposte incompatibili, si è corretto il minor numero di risposte necessarie a ristabilire la compatibilità tra esse.

Tabelle decisionali e di correzione per area geografica sono state impostate per quelle coltivazioni la cui presenza è limitata solo in aree geoclimatiche definite. Il controllo automatico dei dati quantitativi (variabili) è stato effettuato con i metodi dell'operatore logico e della funzione di controllo.

Per numerose variabili del questionario di azienda è stata verificata la relazione dell'operatore uguaglianza o disuguaglianza (maggiore o minore). Ad esempio, la superficie irrigata di una coltivazione non può essere superiore alla superficie complessiva della coltivazione stessa, la quantità di latte trasformato deve essere minore o uguale alla quantità di latte munto, e così via.

Maggiormente applicata è stata la funzione di controllo, considerato l'elevato numero di variabili soggette a quadratura con la funzione "addizione". Ad esempio, la somma delle singole superfici deve essere uguale alla superficie totale aziendale; la somma del numero dei capi delle singole categorie di bestiame bovino deve essere uguale al numero totale di capi bovini, e così via.

Inoltre, le risposte ai quesiti del questionario sono in prevalenza non obbligatorie. Ove però sono risultate presenti una o più risposte non obbligatorie, ciò ha implicato il controllo di presenza di risposta ad altro quesito.

Una volta verificata l'esistenza della condizione di errore, è stato automaticamente corretto il campo del *record* relativo al quesito affetto da errore. Nel caso di controlli tra più campi appartenenti allo stesso *record* o a *record* diversi relativi ad uno stesso questionario, sono stati scelti uno o più campi come fondamentali ed i rimanenti campi sono stati oggetto di correzione.

La procedura descritta ha permesso di ottenere come risultato una sufficiente minimizzazione della differenza tra i dati aggregati osservati e i dati aggregati reali.

Dal supporto informatico così ottenuto sono state elaborate delle tavole di controllo contenenti i principali caratteri delle aziende agricole rilevati con il questionario di azienda ed i possibili confronti con quelli del precedente Censimento del 1990, secondo i livelli territoriali previsti.

Un'analisi approfondita dei dati contenuti nelle tavole suddette ha consentito l'individuazione di "aziende anomale" (aventi cioè delle caratteristiche sostanzialmente diverse rispetto a quelle desumibili anche da altre fonti) da sottoporre ad ulteriori controlli ed eventuali correzioni parametriche o interattive.

Dopo l'ultimazione delle precedenti fasi di controllo critico e di analisi dei dati, si è proceduto alla costruzione di una struttura, tipo *data warehouse*, per la costruzione delle tavole statistiche. Tale struttura prevede la trasposizione dei dati dalla forma tipo "questionario" ad una forma più idonea per l'interrogazione dei microdati (Tabelle dei fatti).

I dati, infatti, presentavano una struttura studiata per fornire il massimo della *performance* in fase di inserimento, *check* e controllo. Detta struttura è del tutto inadatta per la produzione veloce di tavole statistiche e per l'analisi; a tal proposito si è resa necessaria la creazione di 21 tabelle dei fatti che aggregano settorialmente e per argomenti i dati di rilevazione, riclassificando ove necessario le voci e aggregando per classi e settori previsti dal piano di diffusione. Queste tabelle hanno alimentato tutti i processi di creazione dei volumi cartacei, della stampa su richiesta (*Print on demand*) e della produzione delle tavole sul *web*.

Le tabelle dei fatti sono le fonti che alimentano ulteriori strutture di dati (*datamart*) più sintetiche (a livello di Comune) che vengono poi date in *input* alle procedure informatiche preposte alla consultazione libera.

Sui *datamart* tutti i dati "sensibili" (a norma della Legge 675 a tutela della *privacy*) sono stati oscurati, al fine di preservare il segreto statistico. Gli elaborati prodotti sono stati realizzati parametrizzando il livello territoriale, in modo da produrre agevolmente le tavole a livello provinciale, regionale e nazionale.

15. Il piano di diffusione dei risultati

Tenuto conto del Protocollo di intesa tra Istat e Conferenza dei Presidenti delle Regioni e di quanto previsto dall'articolo 17 del regolamento di esecuzione del Censimento l'Istat ha fornito agli Uffici di statistica delle Regioni che ne hanno fatto richiesta i file dei dati definitivi, privi dei caratteri anagrafici, relativi alle singole unità di rilevazione per il territorio di rispettiva competenza. Ciò ha permesso di programmare la diffusione dei dati secondo modalità articolate nei tempi, negli strumenti e nei contenuti. In particolare, i dati provvisori del Censimento sono stati diffusi dall'Istat in due occasioni. Con la prima l'Istat ha diffuso l'8 marzo 2001 una "Statistica in breve" con alcuni dati preliminari relativi al numero complessivo di aziende agricole ed alla loro distribuzione per Regione. Successivamente l'Istat ha prodotto una seconda "Statistica in breve", che ha diffuso il 20 giugno 2001, con i dati provvisori a livello nazionale e regionale riferiti al numero delle aziende con e senza superficie agricola utilizzata (SAU), secondo le principali forme di utilizzazione dei terreni, e con allevamenti, secondo le principali specie di bestiame. Anche diverse Regioni hanno curato in proprio la diffusione dei dati provvisori ad un maggior livello di dettaglio a partire dal mese di giugno 2001.

Il piano di diffusione dei dati definitivi a livello regionale è stato concordato dall'Istat con il Centro Interregionale per il sistema informativo ed il sistema statistico (CISIS) ed è stato messo in atto secondo criteri organizzativi comuni. A partire dal 14 giugno 2002 sono state effettuate conferenze stampa organizzate congiuntamente dall'Istat e dai singoli Uffici di statistica delle Regioni, durante le quali sono stati presentati i risultati definitivi fino a livello comunale riguardanti le principali

caratteristiche strutturali delle aziende agricole. I principali dati sono stati anche esposti sui siti Internet dell'Istat e delle Regioni interessate insieme a prime note di commento.

Il piano di pubblicazione dei risultati definitivi del 5° Censimento generale dell'agricoltura è stato predisposto dall'Istat secondo un'articolazione che distingue tra livelli territoriali di riferimento e contenuti caratterizzanti. Le pubblicazioni sono così articolate:

A. Pubblicazioni generali

1. *“Caratteristiche strutturali delle aziende agricole”*
 - a) Fascicolo nazionale
 - b) Fascicoli regionali
 - c) Fascicoli provinciali
2. *“Caratteristiche tipologiche delle aziende agricole”*
 - a) Fascicolo nazionale
 - b) Fascicoli regionali
 - c) *I censimenti agricoli in Italia dal 1961 al 2000*
3. Organizzazione e atti del 5° Censimento generale dell'agricoltura

B. Pubblicazioni tematiche

1. La coltivazione della vite in Italia
 - volume 1 – *“Caratteristiche generali”*
 - volume 2 – *“Vitigni”*
2. Le aziende familiari
3. Le imprese agricole
4. I giovani in agricoltura
5. L'uso del suolo (le coltivazioni)
6. La zootecnia (gli allevamenti)
7. Le infrastrutture aziendali (gli impianti, i fabbricati rurali ed i mezzi meccanici agricoli)
8. La donna in agricoltura

Tutti i volumi previsti dal piano di pubblicazione sono resi disponibili anche sul sito Internet dell'Istat. Inoltre, viene reso disponibile agli utenti un *data warehouse* specializzato.

C. Data Warehouse

Al termine del processo di *check* e controllo, i dati memorizzati su *database* relazionale sono stati normalizzati e trattati secondo le regole statistiche ed i vincoli imposti dai metodi di rilevazione.

Grafico 1 – Struttura del Data Warehouse

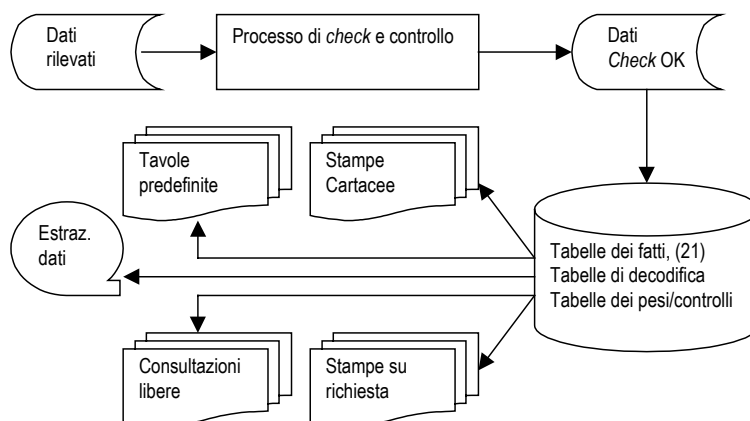

Essi sono stati trasferiti in strutture denominate “tabelle dei fatti”. Queste sono uniche per tutti i successivi processi del *Data Warehouse*.

La sua disponibilità consente ad utenti remoti di creare proprie interrogazioni e di ottenere risposte garantite sotto il profilo dell'integrità dei dati e del rispetto del segreto statistico.

16. Le indagini di qualità e copertura

La qualità dell'informazione statistica fornita dal 5° Censimento generale dell'agricoltura è stata documentata dall'Istat con due rilevazioni post-censuarie mirate a valutare il grado di copertura e il grado di attendibilità delle singole risposte fornite dai conduttori di azienda. Le due rilevazioni post-censuarie sono state eseguite, con riferimento al censimento dell'agricoltura, per la prima volta in questa occasione. Nella precedenti edizioni la valutazione della qualità dell'informazione, fornita con i risultati censuari, era stata realizzata con altre tecniche di analisi dei dati, come risulta dagli specifici volumi a suo tempo pubblicati. Le due indagini di controllo post-censuarie realizzate in questa occasione sono:

- *indagine di copertura*, finalizzata a fornire una misurazione del grado di copertura del Censimento relativamente alla popolazione delle aziende agricole, mediante un campione areale di fogli di mappa del Catasto dei terreni.
- *indagine di qualità*, finalizzata a fornire alcune valutazioni dell'errore di misura dovuto al processo di risposta, mediante reintervista telefonica su un campione di aziende rilevate al Censimento.

Con riferimento alla prima indagine, per *tasso di copertura* si intende il rapporto tra il numero di aziende agricole rilevate al Censimento ed il numero di aziende realmente esistenti sul territorio nazionale alla data di riferimento del Censimento stesso (22 Ottobre 2000).

I domini territoriali di riferimento delle stime sono: l'intero territorio nazionale (ad esclusione della Provincia autonoma di Bolzano), le cinque ripartizioni geografiche (Nord Ovest, Nord Est, Centro, Sud, Isole), le 19 Regioni e la Provincia autonoma di Trento.

Nell'indagine campionaria, di tipo areale, le unità finali di campionamento sono costituite dai fogli di mappa del Catasto dei terreni.⁴ Nella fase di rilevazione sono state individuate le aziende agricole che, alla data di riferimento del Censimento, avevano terreni nelle particelle catastali⁵ di ciascuno dei fogli di mappa selezionati nel campione.

Il disegno di campionamento è del tipo a due stadi con stratificazione delle unità di primo stadio.

Il primo stadio di campionamento è costituito dai Comuni che sono stati stratificati, nell'ambito di ciascuna Regione o Provincia autonoma, nel modo seguente:

- a) i Comuni del medesimo strato sono omogenei rispetto alla variabile numero di aziende facenti parte della lista inviata dall'Istat ai Comuni per il Censimento;
- b) gli strati hanno approssimativamente la medesima dimensione, ossia il numero di aziende agricole è circa lo stesso nei vari strati della Regione.

In ogni strato è stato selezionato un unico Comune campione con probabilità proporzionale alla sua dimensione definita secondo il punto (b) sopra riportato. Il secondo stadio di campionamento è stato costituito dai fogli di mappa catastali. In ciascun Comune campione è stato selezionato un unico foglio del Catasto dei terreni con probabilità proporzionale alla sua dimensione definita secondo il punto (b) sopra riportato. Ciascun foglio di mappa selezionato nel campione è stato sottoposto nuovamente a censimento, al fine di individuare le aziende agricole che avevano terreni nel territorio individuato dal foglio stesso.

⁴ *Foglio di mappa catastale*: insieme di particelle catastali continue, rurali o urbane, che appartengono a precise porzioni di territorio, predeterminate dal catasto dei terreni.

⁵ *Particella catastale*: poligono chiuso di una porzione di territorio situata in uno stesso Comune appartenente ad un'unica proprietà (la quale può appartenere a più soggetti), avente la stessa qualità o classe e la stessa destinazione. Una particella è individuata da un numero identificativo, da un foglio di mappa all'interno del quale è inserita, dal Comune e Provincia in cui il foglio ricade.

Obiettivo dell'*indagine di qualità* è stato ottenere stime sufficientemente affidabili dell'errore di misura e delle sue principali componenti (varianza di risposta e direzione dell'eventuale errore di misura) relativamente alle variabili più significative rilevate tramite il questionario censuario.

La rilevazione è stata condotta su un campione di aziende agricole, già rilevate al Censimento, attraverso una reintervista effettuata con tecniche di rilevazione telefonica (CATI). Le variabili oggetto dell'intervista telefonica riguardavano l'uso dei terreni, la consistenza dei principali allevamenti e le giornate di lavoro dell'annata agraria 1999-2000. Il meccanismo dell'indagine ha previsto il confronto tra il dato ottenuto sulla medesima unità nelle due rilevazioni – per le variabili rilevate sia al Censimento che all'indagine di qualità – e la riconciliazione delle eventuali differenze tra il dato rilevato al Censimento e la risposta all'intervista telefonica.

I domini territoriali di riferimento sono stati rappresentati dall'intero territorio nazionale, dalle cinque ripartizioni geografiche (Nord-Ovest, Nord-Est, Centro, Sud, Isole) e per alcune variabili dalle 19 Regioni e dalla Provincia Autonoma di Bolzano.

Per la selezione del campione di aziende agricole è stato adottato un disegno di campionamento a due stadi, con stratificazione delle unità del primo e del secondo stadio. Il primo stadio è stato rappresentato dai Comuni, stratificati per zona altimetrica e numero di aziende facenti parte della lista di aziende agricole rilevate al Censimento; il secondo stadio è stato costituito dalle aziende agricole stratificate per classe di superficie totale.

Avvertenze alle tavole

Generali

Le denominazioni e le circoscrizioni territoriali di Province e Comuni fanno riferimento alla data del 22 ottobre 2000. Nelle tavole che riportano i dati per classi di valori (superficie totale, superficie agricola utilizzata, giornate di lavoro, ecc.) gli estremi inferiori di ciascuna classe s'intendono inclusi e gli estremi superiori esclusi. Così, ad esempio, nelle classi di superficie da 2 a 5 ettari sono comprese le aziende da 2,00 ettari fino a 4,99 ettari.

Per alcune tavole si deve tener presente che, secondo i caratteri considerati, la stessa azienda può essere conteggiata più volte. Con riferimento alle coltivazioni, ad esempio, un'azienda che pratica la coltivazione della vite e dell'olivo risulta sia tra quelle che coltivano la vite che tra quelle che coltivano l'olivo. Allo stesso modo, un'azienda che pratica l'irrigazione con diverse modalità di approvvigionamento dell'acqua è conteggiata tante volte quante sono le modalità di approvvigionamento utilizzate. Ad esempio, un'azienda che si approvvigiona di acqua irrigua sia da un lago artificiale che da altre aziende agricole entra nel conteggio sia del primo che del secondo dato.

Poiché la superficie agricola utilizzata (SAU) costituisce parte della superficie totale, nella ripartizione delle aziende per classi di SAU si verifica normalmente uno slittamento delle aziende verso le classi inferiori. Così, ad esempio, un'azienda con 3,50 ettari di superficie totale, di cui 1,20 ettari di SAU, è conteggiata nella classe da 3 a 5 ettari nella ripartizione per classi di superficie totale e nella classe da 1 a 2 ettari nella ripartizione per classi di SAU.

Nella fiancata delle tavole, una determinata modalità di variabile è presente solo se esiste almeno un caso verificato. Ad esempio, le sei modalità della forma di conduzione (conduzione diretta del coltivatore con solo manodopera familiare; conduzione diretta del coltivatore con manodopera familiare prevalente; conduzione diretta del coltivatore con manodopera extrafamiliare prevalente; conduzione con salariati; conduzione a colonia parziaria appoderata; altra forma di conduzione) compaiono tutte in fiancata solo se per ciascuna di esse è stato rilevato almeno un caso.

Particolari

Tavola 1.1 – Nella distribuzione per titolo di possesso dei terreni sono escluse le aziende senza terreno agrario (esclusivamente zootecniche), in quanto la distribuzione si riferisce al titolo di possesso della

superficie totale. Le superfici medie aziendali riferite alle forme di conduzione (prima parte della tavola) sono calcolate rispetto al numero totale delle aziende rilevate, mentre quelle riferite ai titoli di possesso dei terreni (seconda parte della tavola) sono calcolate rispetto al numero delle aziende con superficie.

Tavola 1.2 – Sono escluse le aziende senza superficie agricola utilizzata (esclusivamente forestali, esclusivamente zootecniche e forestali-zootecniche).

Tavola 1.4 – La voce SEMINATIVI comprende la modalità *orti familiari* prevista nel questionario di azienda. Nella voce FORAGGERE AVVICENDATE è compresa la modalità *piante sarchiate da foraggio*. La voce VITE comprende anche la modalità *viti non innestate* e non comprende le modalità *viti madri di portinnesto* e *barbatelle*. Per garantire il confronto con i dati dei due censimenti precedenti, la voce FRUTTIFERI riferita agli anni 1982 e 1990 comprende la modalità *castagneti da frutto*, considerata autonoma nei relativi questionari di azienda.

Tavola 1.5 – La voce ALTRO riferita all'approvvigionamento dell'acqua irrigua comprende le seguenti modalità previste nel questionario di azienda: *da acquedotto*, *da acque sotterranee*, *diretto da impianto di depurazione*, *raccolta acque pluviali*. La voce IN ALTRA FORMA riferita alla gestione dell'acqua irrigua comprende la modalità *gestione autonoma*. La voce ASPERSIONE riferita ai sistemi di irrigazione comprende la modalità *microirrigazione* prevista nel questionario di azienda.

Tavola 1.6 – Con riferimento al 2000, la differenza che si riscontra tra la somma degli addendi e il totale della superficie è dovuta ad arrotondamenti operati direttamente dal calcolatore, causati dalla ridistribuzione proporzionale del totale della superficie irrigata tra le diverse tipologie di coltivazioni effettivamente irrigate, limitatamente alle aziende per le quali il totale della superficie irrigata è risultato al controllo maggiore del totale della superficie irrigabile. Con riferimento al 1990, la voce FRUMENTO comprende solo la modalità *frumento duro*, mentre il *frumento tenero* è incluso nella voce ALTRE COLTIVAZIONI.

Tavola 1.7 – La voce AZIENDE CON ALLEVAMENTI comprende anche le aziende con produzione di pulcini di un giorno mediante incubazione artificiale.

Tavola 1.10 – La voce ALTRI MEZZI MECCANICI riferita al 2000 comprende le seguenti modalità previste nel questionario di azienda: *macchine per la raccolta completamente automatizzata di pomodoro da industria e di altri prodotti* e *altri mezzi meccanici utilizzati*. La stessa voce riferita al 1990 comprende le modalità *macchine per la raccolta di ortive, uve e frutta*; *raccogliatrici-trinciatrici*; *raccogliatrici-pressatrici di foraggio*; *automezzi per trasporto merci*; *altri mezzi meccanici utilizzati* previste nel relativo questionario. La stessa voce riferita al 1982 comprende le modalità *macchine per la raccolta della frutta*; *raccogliatrici-trinciatrici*; *automezzi per trasporto merci* e *altri mezzi meccanici utilizzati* previste nel relativo questionario.

Tavola 2.1 – Sono escluse le aziende senza terreno agrario (esclusivamente zootecniche).

Tavola 2.2 – Sono escluse le aziende senza terreno agrario (esclusivamente zootecniche).

Tavola 2.3 – Sono escluse le aziende senza superficie agricola utilizzata (esclusivamente forestali, esclusivamente zootecniche e forestali-zootecniche).

Tavola 2.4 – Sono escluse le aziende senza superficie agricola utilizzata (esclusivamente forestali, esclusivamente zootecniche e forestali-zootecniche).

Tavola 2.5 – Sono escluse le aziende senza terreno agrario (esclusivamente zootecniche).

Tavola 2.6 – Sono escluse le aziende senza superficie agricola utilizzata (esclusivamente forestali, esclusivamente zootecniche e forestali-zootecniche).

Tavola 2.10 – La voce SEMINATIVI comprende la modalità *orti familiari* prevista nel questionario di azienda.

Tavola 2.11 – La voce SEMINATIVI non comprende la modalità *orti familiari*.

Tavola 2.12 – Nella tavola sono riportate solo le principali coltivazioni praticate. Per tale motivo, nella seconda parte della tavola (superficie investita), la somma degli addendi non corrisponde al totale. La voce VITE non comprende le modalità *viti madri di portinnesto* e *barbatelle* previste nel questionario di azienda.

Tavola 2.16 – I vitigni sono indicati sia con il codice di riferimento che con la denominazione.

Tavola 2.17 – Sono escluse le aziende senza terreno agrario (esclusivamente zootecniche).

Tavole 2.20 e 2.21 – Nella superficie irrigabile può essere compresa la superficie investita ad arboricoltura da legno. Pertanto può verificarsi il caso di aziende che hanno superficie irrigabile pur essendo prive di SAU.

Tavola 2.22 – La differenza tra il totale della superficie irrigata di Tav. 2.21 e la somma delle superfici effettivamente irrigate è dovuta ad arrotondamenti operati direttamente dal calcolatore, causati dalla ridistribuzione proporzionale del totale della superficie irrigata tra le coltivazioni stesse, limitatamente alle aziende per le quali il totale della superficie irrigata è risultato al controllo maggiore del totale della superficie irrigabile.

Tavola 2.67 – Nei casi in cui il capo azienda ha conseguito più titoli di studio, sia in scuole ad indirizzo agrario che in altri tipi di scuole, è stato considerato esclusivamente il titolo di studio conseguito nelle scuole ad indirizzo agrario.

Tavola 3.1 – Sono escluse le aziende senza superficie agricola utilizzata (esclusivamente forestali, esclusivamente zootecniche e forestali-zootecniche).

Tavola 3.3 – La voce SEMINATIVI comprende la modalità *orti familiari*. La voce ALTRA SUPERFICIE comprende anche la modalità *superficie agraria non utilizzata*,

Tavola 3.5 – La voce VITE non comprende le modalità *viti madri di portinnesto* e *barbatelle*.

Tavola 4.4 – Nella distribuzione per titolo di possesso dei terreni sono escluse le aziende senza terreno agrario (aziende esclusivamente zootecniche).

Tavola 4.11 – La voce SEMINATIVI comprende la modalità *orti familiari* prevista nel questionario di azienda.

Tavola 4.12 – La voce FRUMENTO comprende sia il *frumento tenero* sia il *frumento duro*. La voce FORAGGERE AVVICENDATE comprendono le *piante sarchiate da foraggio*.

Tavola 4.13 – Nella voce VITE sono escluse le *viti madri di portinnesto* e le *barbatelle*.

Tavola 4.14 – Le AZIENDE CON ALLEVAMENTI comprendono aziende con bovini, bufalini, ovini, caprini, equini, suini, allevamenti avicoli, conigli, struzzi, altri allevamenti e pulcini di un giorno.

Tavole statistiche

Capitolo 1 – Confronti temporali (Universo Italia)

Tavola 1.1 - Aziende e relativa superficie totale per forma di conduzione e titolo di possesso dei terreni (superficie in ettari)

FORME DI CONDUZIONE TITOLI DI POSSESSO DEI TERRENI	ANNI DI CENSIMENTO						SUPERFICIE MEDIA AZIENDALE		
	2000		1990		1982		2000	1990	1982
	Aziende	Superficie totale	Aziende	Superficie totale	Aziende	Superficie totale			
FORME DI CONDUZIONE									
Conduzione diretta del coltivatore	30.559	124.689,98	38.768	147.436,75	41.030	154.603,36	4,08	3,80	3,77
<i>Con solo manodopera familiare</i>	<i>29.960</i>	<i>116.796,83</i>	<i>37.649</i>	<i>135.138,48</i>	<i>38.611</i>	<i>136.743,05</i>	<i>3,90</i>	<i>3,59</i>	<i>3,54</i>
<i>Con manodopera familiare prevalente</i>	<i>471</i>	<i>4.739,85</i>	<i>862</i>	<i>8.280,98</i>	<i>1.786</i>	<i>12.736,01</i>	<i>10,06</i>	<i>9,61</i>	<i>7,13</i>
<i>Con manodopera extrafamiliare prevalente</i>	<i>128</i>	<i>3.153,30</i>	<i>257</i>	<i>4.017,29</i>	<i>633</i>	<i>5.124,30</i>	<i>24,64</i>	<i>15,63</i>	<i>8,10</i>
Conduzione con salariati	4.040	54.139,80	1.701	49.147,68	688	50.972,70	13,40	28,89	74,09
Conduzione a colonia parziaria appoderata	5	37,87	22	225,05	125	1.247,23	7,57	10,23	9,98
Altra forma di conduzione	13	53,55	-	-	-	-	4,12	-	-
TOTALE	34.617	178.921,20	40.491	196.809,48	41.843	206.823,29	5,17	4,86	4,94
TITOLI DI POSSESSO DEI TERRENI									
Solo in proprietà	29.958	132.052,35	35.229	153.468,68	33.728	151.996,69	4,41	4,36	4,51
Solo in affitto	859	7.571,88	946	5.665,22	1.537	9.416,57	8,81	5,99	6,13
Parte in proprietà e parte in affitto	3.798	39.296,97	4.291	37.675,58	6.435	45.410,03	10,35	8,78	7,06
<i>In proprietà</i>	<i>-</i>	<i>18.910,37</i>	<i>-</i>	<i>20.231,69</i>	<i>-</i>	<i>25.760,98</i>	<i>4,98</i>	<i>4,71</i>	<i>4,00</i>
<i>In affitto</i>	<i>-</i>	<i>20.386,60</i>	<i>-</i>	<i>17.443,89</i>	<i>-</i>	<i>19.649,05</i>	<i>5,37</i>	<i>4,07</i>	<i>3,05</i>
TOTALE	34.615	178.921,20	40.466	196.809,48	41.700	206.823,29	5,17	4,86	4,96

Tavola 1.2 - Aziende e relativa superficie agricola utilizzata (SAU) per forma di conduzione e titolo di possesso dei terreni (superficie in ettari)

FORME DI CONDUZIONE TITOLI DI POSSESSO DEI TERRENI	ANNI DI CENSIMENTO						SUPERFICIE MEDIA AZIENDALE		
	2000		1990		1982		2000	1990	1982
	Aziende	SAU	Aziende	SAU	Aziende	SAU			
FORME DI CONDUZIONE									
Conduzione diretta del coltivatore	29.367	92.508,45	37.492	104.209,36	39.820	111.866,64	3,15	2,78	2,81
<i>Con solo manodopera familiare</i>	<i>28.778</i>	<i>85.850,50</i>	<i>36.388</i>	<i>94.385,26</i>	<i>37.415</i>	<i>97.011,95</i>	<i>2,98</i>	<i>2,59</i>	<i>3,41</i>
<i>Con manodopera familiare prevalente</i>	<i>466</i>	<i>4.050,22</i>	<i>856</i>	<i>7.004,34</i>	<i>1.782</i>	<i>10.977,16</i>	<i>8,69</i>	<i>8,18</i>	<i>6,16</i>
<i>Con manodopera extrafamiliare prevalente</i>	<i>123</i>	<i>2.607,73</i>	<i>248</i>	<i>2.819,76</i>	<i>623</i>	<i>3.877,53</i>	<i>21,20</i>	<i>11,37</i>	<i>6,22</i>
Conduzione con salariati	3.993	21.606,70	1.660	15.075,41	626	14.738,95	5,41	9,08	23,54
Conduzione a colonia parziaria appoderata	5	32,89	22	202,16	125	1.043,02	6,58	9,19	8,34
Altra forma di conduzione	10	22,27	-	-	-	-	2,23	-	-
TOTALE	33.375	114.170,31	39.174	119.486,93	40.571	127.648,61	3,42	3,05	3,15
TITOLI DI POSSESSO DEI TERRENI									
Solo in proprietà	28.917	73.727,84	34.010	82.797,88	32.905	82.975,54	2,55	2,43	2,52
Solo in affitto	947	7.231,41	1.058	5.276,29	1.779	8.746,55	7,64	4,99	4,92
Parte in proprietà e parte in affitto	3.511	33.211,06	4.106	31.412,76	5.887	35.926,52	9,46	7,65	6,10
<i>In proprietà</i>	<i>-</i>	<i>15.459,33</i>	<i>-</i>	<i>16.093,66</i>	<i>-</i>	<i>18.934,05</i>	<i>4,40</i>	<i>3,92</i>	<i>3,22</i>
<i>In affitto</i>	<i>-</i>	<i>17.751,73</i>	<i>-</i>	<i>15.319,10</i>	<i>-</i>	<i>16.992,47</i>	<i>5,06</i>	<i>3,73</i>	<i>2,89</i>
TOTALE	33.375	114.170,31	39.174	119.486,93	40.571	127.648,61	3,42	3,05	3,15

Tavola 1.3 - Aziende e relativa superficie totale per classe di superficie totale e classe di superficie agricola utilizzata (SAU)
(superficie in ettari)

CLASSI DI SUPERFICIE TOTALE CLASSI DI SAU	ANNI DI CENSIMENTO					
	2000		1990		1982	
	Aziende	Superficie totale	Aziende	Superficie totale	Aziende	Superficie totale
CLASSI DI SUPERFICIE TOTALE						
Senza superficie	2	-	25	-	143	-
Meno di 1 ettaro	10.875	5.843,65	12.067	6.387,68	11.580	6.193,99
1 -- 2	7.632	10.981,51	8.531	12.367,28	8.935	13.012,22
2 -- 3	4.376	10.723,04	5.230	12.753,49	5.437	13.308,13
3 -- 5	4.525	17.427,45	5.799	22.214,06	6.465	24.749,18
5 -- 10	4.175	29.062,95	5.475	37.766,62	5.845	40.229,82
10 -- 20	2.041	27.971,90	2.467	33.562,47	2.508	34.076,75
20 -- 30	520	12.438,20	524	12.429,44	533	12.659,56
30 -- 50	277	10.417,37	225	8.270,06	246	9.224,04
50 -- 100	137	9.438,14	85	5.575,27	93	6.040,90
100 ed oltre	57	44.616,99	63	45.483,11	58	47.328,70
TOTALE	34.617	178.921,20	40.491	196.809,48	41.843	206.823,29
CLASSI DI SAU						
Senza superficie	1.242	3.209,23	1.317	3.215,63	1.272	3.855,64
Meno di 1 ettaro	15.148	17.315,46	17.158	20.606,01	16.370	19.016,90
1 -- 2	6.582	14.486,43	7.964	18.572,54	8.558	19.632,25
2 -- 3	3.276	10.998,14	4.161	14.457,93	4.771	16.140,51
3 -- 5	3.232	16.007,84	4.031	20.919,15	4.743	23.984,11
5 -- 10	2.894	24.124,97	3.639	31.595,96	3.897	33.012,44
10 -- 20	1.511	23.611,91	1.637	25.724,90	1.634	25.792,38
20 -- 30	388	10.409,88	341	9.073,94	344	9.556,71
30 -- 50	203	9.937,58	145	6.219,29	169	7.431,76
50 -- 100	99	8.248,89	61	7.656,63	49	4.914,98
100 ed oltre	42	40.570,87	37	38.767,50	36	43.485,61
TOTALE	34.617	178.921,20	40.491	196.809,48	41.843	206.823,29

Tavola 1.4 - Aziende e relativa superficie investita per le principali coltivazioni praticate (superficie in ettari)

COLTIVAZIONI	ANNI DI CENSIMENTO						SUPERFICIE MEDIA AZIENDALE		
	2000		1990		1982		2000	1990	1982
	Aziende	Superficie investita	Aziende	Superficie investita	Aziende	Superficie investita			
SEMINATIVI	24.179	56.691,30	30.117	55.151,19	32.400	58.213,78	2,34	1,83	1,80
Cereali	13.434	35.467,85	16.038	29.721,89	20.117	36.721,07	2,64	1,85	1,83
<i>Frumento tenero</i>	1.699	3.572,44	2.100	4.265,56	5.192	9.441,62	2,10	2,03	1,82
<i>Frumento duro</i>	161	264,29	167	394,79	295	310,36	1,64	2,36	1,05
<i>Orzo</i>	864	1.227,28	4.060	7.513,22	2.470	2.686,68	1,42	1,85	1,09
<i>Grano turco</i>	12.304	29.871,17	13.587	17.218,82	18.450	24.099,25	2,43	1,27	1,31
<i>Riso</i>	17	169,51	24	210,64	11	111,42	9,97	8,78	10,13
Legumi secchi	200	30,01	151	54,45	408	20,56	0,15	0,36	0,05
Patata	1.111	432,30	2.151	473,59	2.883	524,00	0,39	0,22	0,18
Barbabietola da zucchero	426	1.526,36	313	1.121,39	71	236,78	3,58	3,58	3,33
Piante industriali	1.666	6.732,29	4.248	9.824,69	647	526,45	4,04	2,31	0,81
Ortive	1.154	993,40	1.446	729,01	3.490	879,21	0,86	0,50	0,25
Foraggere avvicendate	3.021	9.435,80	5.841	12.372,94	10.613	18.563,75	3,12	2,12	1,75
COLTIVAZIONI LEGNOSE AGRARIE	15.341	10.035,43	21.244	11.029,39	29.229	12.937,63	0,65	0,52	0,44
Vite	13.455	8.325,97	20.112	9.800,41	28.744	11.856,52	0,62	0,49	0,41
<i>per vini DOC e DOCG</i>	2.142	3.531,45	1.840	2.813,54	1.204	1.944,74	1,65	1,53	1,62
<i>per altri vini</i>	12.166	4.764,55	19.105	6.978,33	28.100	9.874,48	0,39	0,37	0,35
<i>per uva da tavola</i>	201	25,67	63	7,05	102	25,53	0,13	0,11	0,25
Olio	1.457	557,59	706	236,48	778	228,31	0,38	0,33	0,29
Agumi	-	-	-	-	-	-	-	-	-
Fruttiferi	3.462	933,88	2.605	827,57	2.583	713,55	0,27	0,32	0,28
Vivai	135	185,95	99	112,98	223	139,25	1,38	1,14	0,62
PRATI PERMANENTI E PASCOLI	20.280	47.443,58	23.220	53.306,35	23.456	56.497,20	2,34	2,30	2,41
SUPERFICIE AGRICOLA UTILIZZATA	33.375	114.170,31	39.174	119.486,93	40.571	127.648,61	3,42	3,05	3,15
ARBORICOLTURA DA LEGNO	477	321,37	-	-	-	-	0,67	-	-
<i>di cui pioppeti</i>	39	134,54	19	18,59	45	79,82	3,45	0,98	1,77
BOSCHI	15.367	48.267,83	17.776	57.465,33	17.920	60.127,60	3,14	3,23	3,36
SUPERFICIE AGRARIA NON UTILIZZATA	3.926	6.998,36	5.939	7.118,24	5.542	5.528,93	1,78	1,20	1,00
ALTRA SUPERFICIE	28.424	9.163,33	36.928	12.720,39	36.177	13.438,33	0,32	0,34	0,37
SUPERFICIE TOTALE	34.615	178.921,20	40.466	196.809,48	41.700	206.823,29	5,17	4,86	4,96

Tavola 1.5 - Aziende con irrigazione secondo il tipo di approvvigionamento dell'acqua irrigua ed il sistema di irrigazione

TIPI DI APPROVVIGIONAMENTO SISTEMI DI IRRIGAZIONE	ANNI DI CENSIMENTO		
	2000	1990	1982
APPROVVIGIONAMENTO DELL'ACQUA IRRIGUA	8.751	12.645	10.537
Fonte di approvvigionamento			
<i>Da corsi d'acqua superficiali</i>	6.699	2.353	1.875
<i>Da laghi naturali e laghetti artificiali</i>	58	44	18
<i>Altro</i>	2.678	2.530	2.440
Gestione dell'acqua irrigua			
<i>Da consorzi di irrigazione e di bonifica</i>	6.480	8.492	6.727
<i>Da altre aziende agricole</i>	63	71	89
<i>In altra forma</i>	2.711	44	48
SISTEMI DI IRRIGAZIONE			
Scorrimento superficiale ed infiltrazione laterale	3.693	5.490	6.350
Sommersione	258	215	135
Aspersione (a pioggia)	5.473	7.496	4.766
Goccia	177	139	74
Altro sistema	104	40	18

Tavola 1.6 - Aziende con irrigazione secondo le principali coltivazioni irrigate (superficie in ettari)

COLTIVAZIONI IRRIGATE	ANNI DI CENSIMENTO					
	2000		1990		1982	
	Aziende	Superficie irrigata	Aziende	Superficie irrigata	Aziende	Superficie irrigata
Frumento	275	582,32	11	14,18	-	-
Granoturco da granella	5.083	13.561,27	5.054	8.137,21	6.419	11.041,06
Patata	120	319,01	162	284,51	-	-
Barbabietola da zucchero	260	942,64	111	380,20	-	-
Girasole	3	31,36	3	6,14	-	-
Soia	460	1.852,73	1.954	5.082,19	-	-
Ortive	461	470,25	526	494,34	526	424,07
Foraggere avvicendate	859	3.305,08	1.632	4.452,25	3.172	6.578,01
Vite	1.953	1.962,48	2.191	1.636,51	3.771	1.297,29
Agrumi	-	-	-	-	-	-
Fruttiferi	403	204,89	260	252,60	149	114,93
Altre coltivazioni	3.977	7.749,67	5.682	10.288,72	5.793	12.063,14
TOTALE	8.751	30.981,71	10.451	31.028,85	10.537	31.518,50

Tavola 1.7 - Aziende con allevamenti secondo le principali specie di bestiame

SPECIE DI BESTIAME	ANNI DI CENSIMENTO					
	2000		1990		1982	
	Aziende	Capi	Aziende	Capi	Aziende	Capi
AZIENDE CON ALLEVAMENTI	14.009	-	20.919	-	29.339	-
BOVINI E BUFALINI	4.415	166.363	8.612	209.129	14.000	245.206
<i>Vacche da latte</i>	2.943	56.401	6.812	76.625	11.485	73.513
OVINI	236	6.087	276	7.399	276	5.980
<i>Pecore</i>	224	5.416	268	6.402	258	4.577
CAPRINI	478	3.074	616	2.565	1.046	2.654
<i>Capre</i>	404	2.552	595	2.319	921	2.146
EQUINI	725	2.611	748	2.253	613	1.290
SUINI	1.307	49.090	3.081	50.187	8.114	72.423
<i>Scrofe</i>	42	2.814	72	1.684	168	2.439
CONIGLI	3.406	413.672	6.640	1.230.613	12.906	271.477
<i>Fattrici</i>	2.683	44.468	5.262	43.659	10.649	37.406
ALLEVAMENTI AVICOLI	11.169	8.701.776	16.803	5.493.404	26.551	7.173.104
<i>Polli da carne</i>	4.212	6.420.040	6.677	3.830.655	11.321	5.158.462
<i>Galline da uova</i>	10.278	627.526	15.593	500.054	24.947	584.444
<i>Altri avicoli</i>	2.063	1.654.210	2.632	1.162.695	6.209	1.430.198

Tavola 1.8 - Aziende e relativo numero di giornate di lavoro per categoria di manodopera aziendale e classe di giornate di lavoro aziendale

CATEGORIE DI MANODOPERA AZIENDALE CLASSI DI GIORNATE DI LAVORO AZIENDALE	ANNI DI CENSIMENTO					
	2000		1990		1982	
	Aziende	Giornate di lavoro	Aziende	Giornate di lavoro	Aziende	Giornate di lavoro
CATEGORIE DI MANODOPERA AZIENDALE						
Conduttore	34.358	2.453.848	40.207	3.351.580	41.620	4.523.902
Coniuge	12.497	668.832	16.074	999.422	17.495	1.650.512
Familiari e parenti del conduttore	10.186	899.523	15.025	1.570.534	15.898	2.141.379
Manodopera aziendale a tempo indeterminato	377	137.671	440	136.316	543	242.965
Manodopera aziendale a tempo determinato	625	62.398	1.209	138.296	2.497	154.663
CLASSI DI GIORNATE DI LAVORO AZIENDALE						
Meno di 50	18.925	295.334	19.760	343.719	13.620	313.256
50 -- 100	5.029	329.428	5.960	396.349	6.840	455.165
100 -- 200	4.041	532.972	4.728	638.135	6.274	845.998
200 -- 300	1.809	417.541	2.305	541.831	3.854	914.108
300 -- 500	2.704	982.892	4.140	1.536.762	5.989	2.241.440
500 -- 1000	1.780	1.197.074	3.121	2.098.945	4.617	3.047.203
1000 -- 2500	318	404.934	466	589.383	628	790.448
2500 ed oltre	11	62.097	11	51.024	21	105.803
TOTALE	34.617	4.222.272	40.491	6.196.148	41.843	8.713.421

Tavola 1.9 - Aziende con abitazioni

ABITAZIONI	ANNI DI CENSIMENTO					
	2000		1990		1982	
	Aziende	Numero abitazioni	Aziende	Numero abitazioni	Aziende	Numero abitazioni
AZIENDE CON ABITAZIONI	25.522	32.319	35.173	43.451	35.450	41.431
Occupate	23.809	27.731	33.386	38.482	34.113	37.656
<i>dal conduttore, familiari e parenti</i>	23.517	-	33.154	37.551	33.854	36.409
<i>da altra manodopera aziendale</i>	74	-	70	95	141	187
<i>da altre persone</i>	501	-	643	836	833	1.060
Non occupate	4.114	4.588	4.421	4.969	3.468	3.775
Aziende che praticano agriturismo	162	-	54	-	286	-

Tavola 1.10 - Aziende che utilizzano mezzi meccanici nel complesso e numero di mezzi di proprietà dell'azienda

MEZZI MECCANICI	ANNI DI CENSIMENTO					
	2000		1990		1982	
	Aziende in complesso	Numero mezzi di proprietà	Aziende in complesso	Numero mezzi di proprietà	Aziende in complesso	Numero mezzi di proprietà
AZIENDE CHE UTILIZZANO MEZZI MECCANICI	32.240	-	36.588	-	34.396	-
Trattrici	21.290	24.133	25.869	22.902	21.991	19.662
<i>Di potenza inferiore a 40 kw</i>	10.252	10.377	13.683	12.979	14.370	12.894
<i>Da 40 Kw a meno di 60 Kw</i>	9.925	8.436	12.124	7.102	7.809	4.986
<i>Oltre 60 Kw</i>	10.316	5.320	12.032	2.821	5.935	1.782
Motocoltivatori, motozappe, motofresatrici e motofalciatrici	24.516	29.298	29.188	32.569	28.271	29.680
Mietitrebbiatrici	11.485	339	14.036	250	9.204	185
Macchine per la raccolta automatizzata di:						
<i>Patata</i>	73	64	127	92	32	32
<i>Barbabietola da zucchero</i>	244	5	257	4	26	2
Apparecchi meccanici per l'irrorazione di prodotti fitoiatrici	11.809	6.719	13.715	8.187	9.858	7.427
Macchine per la fertilizzazione	11.453	5.198	12.013	5.484	7.373	3.448
Altri mezzi meccanici	16.844	-	20.852	-	12.688	-

Capitolo 2 – Dati provinciali (Universo Italia)

Tavola 2.1 - Aziende, relativa superficie totale e numero di giornate di lavoro effettuate nell'azienda per classe di superficie totale e forma giuridica (superficie in ettari)

FORME GIURIDICHE	CLASSI DI SUPERFICIE TOTALE									Totale
	Meno di 1	1 -- 2	2 -- 5	5 -- 10	10 -- 20	20 - 30	30 -- 50	50 -- 100	100 ed oltre	
AZIENDE										
Azienda individuale	10.805	7.561	8.780	4.047	1.843	399	192	99	14	33.740
Comunanza o affittanza collettiva	23	20	20	5	9	1	-	-	-	78
Società di persone e di capitali	35	41	76	107	177	120	81	36	16	689
Semplice	22	22	46	74	160	103	74	28	12	541
In nome collettivo	1	4	13	7	3	3	1	2	1	35
A responsabilità limitata	5	7	10	13	8	7	3	2	1	56
In accomandita semplice	1	4	3	7	5	5	2	2	1	30
In accomandita per azioni	1	-	-	-	-	-	-	-	-	1
Per azioni	1	2	2	4	1	1	1	-	1	13
Altro tipo	4	2	2	2	-	1	-	2	-	13
Società cooperativa	3	1	5	5	3	-	-	1	1	19
Associazione di produttori	-	-	2	-	-	-	-	-	1	3
Ente pubblico	9	6	9	5	5	-	4	1	23	62
Stato	-	-	-	-	-	-	-	-	-	-
Regione	-	-	1	-	-	-	-	-	-	1
Provincia	-	-	-	-	1	-	1	-	1	3
Comune	-	-	1	4	1	-	3	1	22	32
Comunità montana	-	-	-	-	-	-	-	-	-	-
Altro	9	6	7	1	3	-	-	-	-	26
Altra forma giuridica	-	3	9	6	4	-	-	-	2	24
Consorzio	-	-	3	-	-	-	-	-	1	4
Altro tipo forma giuridica	-	3	6	6	4	-	-	-	1	20
TOTALE	10.875	7.632	8.901	4.175	2.041	520	277	137	57	34.615
SUPERFICIE TOTALE										
Azienda individuale	5.809,48	10.880,34	27.751,67	28.111,30	25.057,44	9.510,17	7.177,39	6.768,31	2.303,94	123.370,04
Comunanza o affittanza collettiva	11,54	28,13	64,16	33,33	121,67	21,10	-	-	-	279,93
Società di persone e di capitali	18,56	59,54	252,42	794,26	2.625,26	2.906,93	3.078,93	2.541,73	2.254,87	14.532,50
Semplice	11,72	32,57	158,64	564,30	2.387,38	2.490,57	2.781,90	1.957,15	1.621,69	12.005,92
In nome collettivo	0,46	4,76	42,42	50,90	40,11	66,13	34,41	127,15	255,50	621,84
A responsabilità limitata	2,46	10,56	33,22	88,69	114,10	184,62	141,03	151,90	128,54	855,12
In accomandita semplice	0,79	6,03	7,59	46,39	69,19	114,16	75,49	127,09	148,09	594,82
In accomandita per azioni	0,43	-	-	-	-	-	-	-	-	0,43
Per azioni	0,28	2,78	4,76	26,98	14,48	29,89	46,10	-	101,05	226,32
Altro tipo	2,42	2,84	5,79	17,00	-	21,56	-	178,44	-	228,05
Società cooperativa	0,69	1,74	15,59	38,53	37,64	-	-	52,74	189,00	335,93
Associazione di produttori	-	-	7,30	-	-	-	-	-	126,23	133,53
Ente pubblico	3,38	8,37	28,12	44,85	79,88	-	161,05	75,36	37.030,27	37.431,28
Stato	-	-	-	-	-	-	-	-	-	-
Regione	-	-	2,00	-	-	-	-	-	-	2,00
Provincia	-	-	-	-	17,69	-	40,59	-	124,00	182,28
Comune	-	-	3,00	34,95	15,48	-	120,46	75,36	36.906,27	37.155,52
Comunità montana	-	-	-	-	-	-	-	-	-	-
Altro	3,38	8,37	23,12	9,90	46,71	-	-	-	-	91,48
Altra forma giuridica	-	3,39	31,23	40,68	50,01	-	-	-	2.712,68	2.837,99
Consorzio	-	-	10,47	-	-	-	-	-	2.306,97	2.317,44
Altro tipo forma giuridica	-	3,39	20,76	40,68	50,01	-	-	-	405,71	520,55
TOTALE	5.843,65	10.981,51	28.150,49	29.062,95	27.971,90	12.438,20	10.417,37	9.438,14	44.616,99	178.921,20

Tavola 2.1 segue - Aziende, relativa superficie totale e numero di giornate di lavoro effettuate nell'azienda per classe di superficie totale e forma giuridica (superficie in ettari)

FORME GIURIDICHE	CLASSI DI SUPERFICIE TOTALE									Totale
	Meno di 1	1 -- 2	2 -- 5	5 -- 10	10 -- 20	20 - 30	30 -- 50	50 -- 100	100 ed oltre	
GIORNATE DI LAVORO AZIENDALE										
Azienda individuale	405.836	454.983	974.203	926.177	666.206	180.790	99.674	45.575	7.663	3.761.107
Comunanza o affittanza collettiva	687	693	2.370	1.357	2.477	1.090	-	-	-	8.674
Società di persone e di capitali	6.343	7.120	41.141	40.330	115.030	84.653	70.388	29.725	25.987	420.717
<i>Semplice</i>	6.244	3.188	19.065	34.136	109.224	80.131	68.776	26.022	24.469	371.255
<i>In nome collettivo</i>	1	270	5.039	2.758	50	1.662	10	1.886	750	12.426
<i>A responsabilità limitata</i>	46	3.415	15.203	447	4.287	151	542	795	10	24.896
<i>In accomandita semplice</i>	10	211	1.693	72	840	1.385	370	490	750	5.821
<i>In accomandita per azioni</i>	1	-	-	-	-	-	-	-	-	1
<i>Per azioni</i>	1	16	121	33	629	1.314	690	-	8	2.812
<i>Altro tipo</i>	40	20	20	2.884	-	10	-	532	-	3.506
Società cooperativa	1.434	960	2.325	4.750	6.838	-	-	900	3	17.210
Associazione di produttori	-	-	1.946	-	-	-	-	-	10	1.956
Ente pubblico	172	55	1.653	654	349	-	1.643	10	5.308	9.844
<i>Stato</i>	-	-	-	-	-	-	-	-	-	-
<i>Regione</i>	-	-	1.440	-	-	-	-	-	-	1.440
<i>Provincia</i>	-	-	-	-	318	-	1.542	-	2.200	4.060
<i>Comune</i>	-	-	21	44	10	-	101	10	3.108	3.294
<i>Comunità montana</i>	-	-	-	-	-	-	-	-	-	-
<i>Altro</i>	172	55	192	610	21	-	-	-	-	1.050
Altra forma giuridica	-	21	717	1.111	80	-	-	-	645	2.574
<i>Consorzio</i>	-	-	21	-	-	-	-	-	494	515
<i>Altro tipo forma giuridica</i>	-	21	696	1.111	80	-	-	-	151	2.059
TOTALE	414.472	463.832	1.024.355	974.379	790.980	266.533	171.705	76.210	39.616	4.222.082

Tavola 2.2 - Aziende, relativa superficie totale e numero di giornate di lavoro effettuate nell'azienda per classe di superficie totale e forma di conduzione (superficie in ettari)

FORME DI CONDUZIONE	CLASSI DI SUPERFICIE TOTALE									Totale
	Meno di 1	1 -- 2	2-- 5	5 -- 10	10 -- 20	20 -- 30	30 -- 50	50 -- 100	100 ed oltre	
AZIENDE										
Conduzione diretta del coltivatore	9.354	6.541	8.014	3.885	1.904	476	250	112	21	30.557
Con solo manodopera familiare	9.246	6.438	7.887	3.819	1.822	436	211	87	12	29.958
Con manodopera familiare prevalente	94	84	100	55	67	28	27	13	3	471
Con manodopera extrafamiliare prevalente	14	19	27	11	15	12	12	12	6	128
Conduzione con salariati	1.516	1.088	884	286	135	43	27	25	36	4.040
Conduzione a colonia parziaria appoderata	-	2	-	2	-	1	-	-	-	5
Altra forma di conduzione	5	1	3	2	2	-	-	-	-	13
TOTALE	10.875	7.632	8.901	4.175	2.041	520	277	137	57	34.615
SUPERFICIE TOTALE										
Conduzione diretta del coltivatore	4.965,19	9.432,15	25.485,60	27.034,35	26.126,60	11.354,01	9.368,07	7.559,94	3.364,07	124.689,98
Con solo manodopera familiare	4.897,60	9.283,92	25.103,77	26.569,75	24.939,34	10.376,23	7.911,07	5.867,48	1.847,67	116.796,83
Con manodopera familiare prevalente	58,76	121,47	297,44	391,39	967,64	686,83	974,24	850,23	391,85	4.739,85
Con manodopera extrafamiliare prevalente	8,83	26,76	84,39	73,21	219,62	290,95	482,76	842,23	1.124,55	3.153,30
Conduzione con salariati	876,40	1.545,14	2.653,62	2.000,49	1.820,30	1.063,43	1.049,30	1.878,20	41.252,92	54.139,80
Conduzione a colonia parziaria appoderata	-	3,06	-	14,05	-	20,76	-	-	-	37,87
Altra forma di conduzione	2,06	1,16	11,27	14,06	25,00	-	-	-	-	53,55
TOTALE	5.843,65	10.981,51	28.150,49	29.062,95	27.971,90	12.438,20	10.417,37	9.438,14	44.616,99	178.921,20
GIORNATE DI LAVORO AZIENDALE										
Conduzione diretta del coltivatore	402.657	449.003	969.333	948.822	772.049	258.658	166.157	65.960	27.874	4.060.513
Con solo manodopera familiare	396.391	428.115	934.265	919.922	728.018	228.459	131.066	45.790	7.485	3.819.511
Con manodopera familiare prevalente	5.903	13.633	25.212	22.532	38.003	22.301	21.565	11.415	8.344	168.908
Con manodopera extrafamiliare prevalente	363	7.255	9.856	6.368	6.028	7.898	13.526	8.755	12.045	72.094
Conduzione con salariati	11.735	14.268	55.000	24.886	18.911	7.625	5.548	10.250	11.742	159.965
Conduzione a colonia parziaria appoderata	-	551	-	481	-	250	-	-	-	1.282
Altra forma di conduzione	80	10	22	190	20	-	-	-	-	322
TOTALE	414.472	463.832	1.024.355	974.379	790.980	266.533	171.705	76.210	39.616	4.222.082

Tavola 2.3 - Aziende, relativa superficie agricola utilizzata (SAU) e numero di giornate di lavoro effettuate nell'azienda per classe di superficie agricola utilizzata e forma giuridica (superficie in ettari)

	CLASSI DI SUPERFICIE AGRICOLA UTILIZZATA									
FORME GIURIDICHE	Meno di 1	1 -- 2	2 -- 5	5 -- 10	10 -- 20	20--30	30 -- 50	50 -- 100	100 ed oltre	Totale
AZIENDE										
Azienda individuale	15.040	6.514	6.402	2.761	1.312	286	133	64	10	32.522
Comunanza o affittanza collettiva	35	16	12	6	8	1	-	-	-	78
Società di persone e di capitali	53	36	82	109	188	101	66	30	13	678
<i>Semplice</i>	32	19	49	82	170	91	61	25	10	539
<i>In nome collettivo</i>	5	5	9	5	6	1	1	1	1	34
<i>A responsabilità limitata</i>	7	4	17	10	6	2	3	1	1	51
<i>In accomandita semplice</i>	2	5	-	9	3	6	1	1	1	28
<i>In accomandita per azioni</i>	1	-	-	-	-	-	-	-	-	1
<i>Per azioni</i>	2	1	3	3	2	1	-	-	-	12
<i>Altro tipo</i>	4	2	4	-	1	-	-	2	-	13
Società cooperativa	5	1	3	7	-	-	-	-	1	17
Associazione di produttori	1	-	1	-	-	-	-	1	-	3
Ente pubblico	12	10	1	5	3	-	4	4	17	56
<i>Stato</i>	-	-	-	-	-	-	-	-	-	-
<i>Regione</i>	-	1	-	-	-	-	-	-	-	1
<i>Provincia</i>	-	-	-	-	1	-	1	1	-	3
<i>Comune</i>	1	-	1	3	1	-	3	3	17	29
<i>Comunità montana</i>	-	-	-	-	-	-	-	-	-	-
<i>Altro</i>	11	9	-	2	1	-	-	-	-	23
Altra forma giuridica	2	5	7	6	-	-	-	-	1	21
<i>Consorzio</i>	-	-	3	-	-	-	-	-	1	4
<i>Altro tipo forma giuridica</i>	2	5	4	6	-	-	-	-	-	17
TOTALE	15.148	6.582	6.508	2.894	1.511	388	203	99	42	33.375
SUPERFICIE AGRICOLA UTILIZZATA										
Azienda individuale	6.681,02	9.256,70	19.961,64	19.295,16	17.873,97	6.783,92	5.027,24	4.452,24	1.674,88	91.006,77
Comunanza o affittanza collettiva	17,18	22,36	35,29	41,55	100,52	20,25	-	-	-	237,15
Società di persone e di capitali	25,10	53,51	268,20	790,26	2.769,47	2.424,57	2.485,48	2.020,49	1.645,95	12.483,03
<i>Semplice</i>	15,37	28,50	159,09	606,60	2.504,37	2.176,17	2.293,61	1.699,63	1.217,60	10.700,94
<i>In nome collettivo</i>	2,40	7,61	29,85	36,65	93,23	27,92	46,51	67,14	166,00	477,31
<i>A responsabilità limitata</i>	3,55	5,50	56,37	66,62	80,25	49,83	110,36	51,62	116,33	540,43
<i>In accomandita semplice</i>	1,39	7,78	-	58,76	42,83	141,70	35,00	52,60	146,02	486,08
<i>In accomandita per azioni</i>	0,28	-	-	-	-	-	-	-	-	0,28
<i>Per azioni</i>	0,40	1,40	8,68	21,63	28,98	28,95	-	-	-	90,04
<i>Altro tipo</i>	1,71	2,72	14,21	-	19,81	-	-	149,50	-	187,95
Società cooperativa	1,91	1,70	9,26	52,57	-	-	-	-	180,00	245,44
Associazione di produttori	0,81	-	3,98	-	-	-	-	79,68	-	84,47
Ente pubblico	4,72	13,08	3,30	36,21	44,48	-	153,25	275,04	9.137,67	9.667,75
<i>Stato</i>	-	-	-	-	-	-	-	-	-	-
<i>Regione</i>	-	1,40	-	-	-	-	-	-	-	1,40
<i>Provincia</i>	-	-	-	-	15,45	-	31,41	84,30	-	131,16
<i>Comune</i>	0,17	-	3,30	22,26	11,84	-	121,84	190,74	9.137,67	9.487,82
<i>Comunità montana</i>	-	-	-	-	-	-	-	-	-	-
<i>Altro</i>	4,55	11,68	-	13,95	17,19	-	-	-	-	47,37
Altra forma giuridica	0,97	7,22	20,21	42,79	-	-	-	-	374,51	445,70
<i>Consorzio</i>	-	-	9,12	-	-	-	-	-	374,51	383,63
<i>Altro tipo forma giuridica</i>	0,97	7,22	11,09	42,79	-	-	-	-	-	62,07
TOTALE	6.731,71	9.354,57	20.301,88	20.258,54	20.788,44	9.228,74	7.665,97	6.827,45	13.013,01	114.170,31

Tavola 2.3 segue - Aziende, relativa superficie agricola utilizzata (SAU) e numero di giornate di lavoro effettuate nell'azienda per classe di superficie agricola utilizzata e forma giuridica (superficie in ettari)

FORME GIURIDICHE	CLASSI DI SUPERFICIE AGRICOLA UTILIZZATA									Totale
	Meno di 1	1 -- 2	2 -- 5	5 -- 10	10 -- 20	20--30	30 -- 50	50 -- 100	100 ed oltre	
GIORNATE DI LAVORO AZIENDALE										
Azienda individuale	683.179	505.671	924.226	813.225	556.484	142.743	72.321	34.416	5.713	3.737.978
Comunanza o affittanza collettiva	1.284	543	1.923	1.477	2.357	1.090	-	-	-	8.674
Società di persone e di capitali	12.249	5.472	31.513	43.899	129.262	71.031	61.680	26.494	24.159	405.759
<i>Semplice</i>	11.326	2.897	18.627	39.234	122.469	69.504	59.763	24.316	22.649	370.785
<i>In nome collettivo</i>	782	325	4.244	2.225	1.712	10	730	1.156	750	11.934
<i>A responsabilità limitata</i>	57	335	5.615	684	3.037	14	1.177	10	10	10.939
<i>In accomandita semplice</i>	26	1.885	-	1.112	30	1.495	10	480	750	5.788
<i>In accomandita per azioni</i>	1	-	-	-	-	-	-	-	-	1
<i>Per azioni</i>	17	10	123	644	2.004	8	-	-	-	2.806
<i>Altro tipo</i>	40	20	2.904	-	10	-	-	532	-	3.506
Società cooperativa	5.936	360	845	8.132	-	-	-	-	3	15.276
Associazione di produttori	1.940	-	6	-	-	-	-	10	-	1.956
Ente pubblico	293	1.559	10	721	329	-	1.599	2.288	2.942	9.741
<i>Stato</i>	-	-	-	-	-	-	-	-	-	-
<i>Regione</i>	-	1.440	-	-	-	-	-	-	-	1.440
<i>Provincia</i>	-	-	-	-	318	-	1.542	2.200	-	4.060
<i>Comune</i>	23	-	10	101	10	-	57	88	2.942	3.231
<i>Comunità montana</i>	-	-	-	-	-	-	-	-	-	-
<i>Altro</i>	270	119	-	620	1	-	-	-	-	1.010
Altra forma giuridica	11	695	67	676	-	-	-	-	494	1.943
<i>Consorzio</i>	-	-	21	-	-	-	-	-	494	515
<i>Altro tipo forma giuridica</i>	11	695	46	676	-	-	-	-	-	1.428
TOTALE	704.892	514.300	958.590	868.130	688.432	214.864	135.600	63.208	33.311	4.181.327

Tavola 2.4 - Aziende, relativa superficie agricola utilizzata (SAU) e numero di giornate di lavoro effettuate nell'azienda per classe di superficie agricola utilizzata e forma di conduzione (superficie in ettari)

FORME DI CONDUZIONE	CLASSI DI SUPERFICIE AGRICOLA UTILIZZATA									Totale
	Meno di 1	1 -- 2	2 -- 5	5 -- 10	10 -- 20	20 -- 30	30 -- 50	50 -- 100	100 ed oltre	
AZIENDE										
Conduzione diretta del coltivatore	13.403	5.558	5.748	2.629	1.402	351	182	77	17	29.367
<i>Con solo manodopera familiare</i>	13.246	5.462	5.652	2.554	1.333	311	156	56	8	28.778
<i>Con manodopera familiare prevalente</i>	133	80	74	62	57	31	14	12	3	466
<i>Con manodopera extrafamiliare prevalente</i>	24	16	22	13	12	9	12	9	6	123
Conduzione con salariati	1.740	1.019	760	261	108	37	21	22	25	3.993
Conduzione a colonia parziaria appoderata	-	2	-	2	1	-	-	-	-	5
Altra forma di conduzione	5	3	-	2	-	-	-	-	-	10
TOTALE	15.148	6.582	6.508	2.894	1.511	388	203	99	42	33.375
SUPERFICIE AGRICOLA UTILIZZATA										
Conduzione diretta del coltivatore	5.778,11	7.914,66	18.053,96	18.426,31	19.286,70	8.347,21	6.855,45	5.267,32	2.578,73	92.508,45
<i>Con solo manodopera familiare</i>	5.695,21	7.777,55	17.764,52	17.901,12	18.312,88	7.353,46	5.845,23	3.917,79	1.282,74	85.850,50
<i>Con manodopera familiare prevalente</i>	71,05	113,79	222,22	437,70	812,44	785,57	522,14	730,56	354,75	4.050,22
<i>Con manodopera extrafamiliare prevalente</i>	11,85	23,32	67,22	87,49	161,38	208,18	488,08	618,97	941,24	2.607,73
Conduzione con salariati	952,02	1.432,62	2.247,92	1.803,50	1.484,18	881,53	810,52	1.560,13	10.434,28	21.606,70
Conduzione a colonia parziaria appoderata	-	2,73	-	12,60	17,56	-	-	-	-	32,89
Altra forma di conduzione	1,58	4,56	-	16,13	-	-	-	-	-	22,27
TOTALE	6.731,71	9.354,57	20.301,88	20.258,54	20.788,44	9.228,74	7.665,97	6.827,45	13.013,01	114.170,31
GIORNATE DI LAVORO AZIENDALE										
Conduzione diretta del coltivatore	681.675	487.376	931.955	842.267	676.957	210.326	130.151	53.255	24.824	4.038.786
<i>Con solo manodopera familiare</i>	664.422	465.800	904.752	805.746	630.607	182.407	106.584	34.797	4.435	3.799.550
<i>Con manodopera familiare prevalente</i>	11.235	16.319	19.756	26.713	39.959	24.075	10.790	10.945	8.344	168.136
<i>Con manodopera extrafamiliare prevalente</i>	6.018	5.257	7.447	9.808	6.391	3.844	12.777	7.513	12.045	71.100
Conduzione con salariati	23.147	26.351	26.635	25.192	11.225	4.538	5.449	9.953	8.487	140.977
Conduzione a colonia parziaria appoderata	-	551	-	481	250	-	-	-	-	1.282
Altra forma di conduzione	70	22	-	190	-	-	-	-	-	282
TOTALE	704.892	514.300	958.590	868.130	688.432	214.864	135.600	63.208	33.311	4.181.327

Tavola 2.5 - Aziende e relativa superficie totale per classe di superficie totale, forma di conduzione, titolo di possesso dei terreni e zona altimetrica (superficie in ettari) - TOTALE

FORME DI CONDUZIONE TITOLI DI POSSESSO DEI TERRENI	CLASSI DI SUPERFICIE TOTALE								Totale
	Meno di 1	1 -- 2	2 -- 5	5 -- 10	10 -- 20	20 -- 50	50 -- 100	100 ed oltre	
AZIENDE									
Solo in proprietà	8.928	5.999	6.856	2.721	1.015	260	31	4	25.814
Solo in affitto	38	34	100	135	95	43	12	1	458
Solo in uso gratuito	80	59	73	22	8	3	1	-	246
Parte in proprietà e parte in affitto	44	136	488	693	559	272	34	5	2.231
Parte in proprietà e parte in uso gratuito	154	203	333	184	82	29	4	1	990
Parte in affitto e parte in uso gratuito	1	1	7	7	5	1	-	-	22
Parte in proprietà, parte in affitto e parte in uso gratuito	1	6	30	57	58	39	5	1	197
Con solo manodopera familiare	9.246	6.438	7.887	3.819	1.822	647	87	12	29.958
Solo in proprietà	81	72	63	27	25	21	4	1	294
Solo in affitto	1	2	5	5	3	4	1	-	21
Solo in uso gratuito	2	-	-	-	-	-	-	-	2
Parte in proprietà e parte in affitto	2	1	12	17	27	27	6	2	94
Parte in proprietà e parte in uso gratuito	8	8	19	4	6	2	1	-	48
Parte in affitto e parte in uso gratuito	-	-	1	1	2	1	1	-	6
Parte in proprietà, parte in affitto e parte in uso gratuito	-	1	-	1	4	-	-	-	6
Con manodopera familiare prevalente	94	84	100	55	67	55	13	3	471
Solo in proprietà	14	16	24	6	9	15	4	3	91
Solo in affitto	-	-	-	2	3	3	2	1	11
Solo in uso gratuito	-	-	1	-	-	-	-	-	1
Parte in proprietà e parte in affitto	-	2	1	3	1	5	5	2	19
Parte in proprietà e parte in uso gratuito	-	1	1	-	2	-	-	-	4
Parte in proprietà, parte in affitto e parte in uso gratuito	-	-	-	-	-	1	1	-	2
Con manodopera extrafamiliare prevalente	14	19	27	11	15	24	12	6	128
Solo in proprietà	1.471	1.023	801	234	111	57	16	32	3.745
Solo in affitto	10	11	21	9	5	1	4	1	62
Solo in uso gratuito	9	8	5	2	-	1	1	-	26
Parte in proprietà e parte in affitto	7	19	36	31	18	9	3	3	126
Parte in proprietà e parte in uso gratuito	19	27	19	9	1	1	1	-	77
Parte in affitto e parte in uso gratuito	-	-	1	1	-	-	-	-	2
Parte in proprietà, parte in affitto e parte in uso gratuito	-	-	1	-	-	1	-	-	2
Conduzione con salariati	1.516	1.088	884	286	135	70	25	36	4.040
Solo in proprietà	-	1	-	-	-	1	-	-	2
Solo in affitto	-	-	-	1	-	-	-	-	1
Parte in proprietà e parte in affitto	-	1	-	1	-	-	-	-	2
Conduzione a colonia parziaria appoderata	-	2	-	2	-	1	-	-	5
Solo in proprietà	5	1	2	2	2	-	-	-	12
Solo in uso gratuito	-	-	1	-	-	-	-	-	1
Altra forma di conduzione	5	1	3	2	2	-	-	-	13
Solo in proprietà	10.499	7.112	7.746	2.990	1.162	354	55	40	29.958
Solo in affitto	49	47	126	152	106	51	19	3	553
Solo in uso gratuito	91	67	80	24	8	4	2	-	276
Parte in proprietà e parte in affitto	53	159	537	745	605	313	48	12	2.472
Parte in proprietà e parte in uso gratuito	181	239	372	197	91	32	6	1	1.119
Parte in affitto e parte in uso gratuito	1	1	9	9	7	2	1	-	30
Parte in proprietà, parte in affitto e parte in uso gratuito	1	7	31	58	62	41	6	1	207
TOTALE	10.875	7.632	8.901	4.175	2.041	797	137	57	34.615

Tavola 2.5 segue - Aziende e relativa superficie totale per classe di superficie totale, forma di conduzione, titolo di possesso dei terreni e zona altimetrica (superficie in ettari) - MONTAGNA

FORME DI CONDUZIONE TITOLI DI POSSESSO DEI TERRENI	CLASSI DI SUPERFICIE TOTALE								Totale
	Meno di 1	1 -- 2	2 -- 5	5 -- 10	10 -- 20	20 -- 50	50 -- 100	100 ed oltre	
AZIENDE									
Solo in proprietà	1.678	1.317	1.697	735	229	57	18	3	5.734
Solo in affitto	1	1	8	15	22	15	9	-	71
Solo in uso gratuito	11	8	13	11	4	2	1	-	50
Parte in proprietà e parte in affitto	5	15	42	49	62	48	8	-	229
Parte in proprietà e parte in uso gratuito	18	27	59	40	30	12	2	1	189
Parte in affitto e parte in uso gratuito	-	-	1	2	1	1	-	-	5
Parte in proprietà, parte in affitto e parte in uso gratuito	-	1	2	10	9	11	2	-	35
Con solo manodopera familiare	1.713	1.369	1.822	862	357	146	40	4	6.313
Solo in proprietà	9	5	4	-	-	-	-	-	18
Solo in affitto	-	-	-	-	1	-	-	-	1
Solo in uso gratuito	-	-	-	-	-	-	-	-	-
Parte in proprietà e parte in affitto	-	-	1	-	1	1	-	-	3
Parte in proprietà e parte in uso gratuito	2	-	-	-	-	-	-	-	2
Parte in affitto e parte in uso gratuito	-	-	-	-	-	-	-	-	-
Parte in proprietà, parte in affitto e parte in uso gratuito	-	-	-	-	-	-	-	-	-
Con manodopera familiare prevalente	11	5	5	-	2	1	-	-	24
Solo in proprietà	1	1	1	-	-	-	-	-	3
Solo in affitto	-	-	-	1	-	-	-	-	1
Solo in uso gratuito	-	-	-	-	-	-	-	-	-
Parte in proprietà e parte in affitto	-	-	-	-	-	-	-	-	-
Parte in proprietà e parte in uso gratuito	-	-	-	-	-	-	-	-	-
Parte in proprietà, parte in affitto e parte in uso gratuito	-	-	-	-	-	-	-	-	-
Con manodopera extrafamiliare prevalente	1	1	1	1	-	-	-	-	4
Solo in proprietà	36	17	31	10	1	3	1	21	120
Solo in affitto	1	-	-	1	-	-	1	1	4
Solo in uso gratuito	-	-	-	-	-	-	-	-	-
Parte in proprietà e parte in affitto	-	-	-	-	1	-	-	1	2
Parte in proprietà e parte in uso gratuito	-	4	-	-	-	-	-	-	4
Parte in affitto e parte in uso gratuito	-	-	-	-	-	-	-	-	-
Parte in proprietà, parte in affitto e parte in uso gratuito	-	-	-	-	-	-	-	-	-
Conduzione con salariati	37	21	31	11	2	3	2	23	130
Solo in proprietà	-	-	-	-	-	-	-	-	-
Solo in affitto	-	-	-	-	-	-	-	-	-
Parte in proprietà e parte in affitto	-	-	-	-	-	-	-	-	-
Conduzione a colonia parziaria appoderata	-	-	-	-	-	-	-	-	-
Solo in proprietà	4	-	-	1	2	-	-	-	7
Solo in uso gratuito	-	-	-	-	-	-	-	-	-
Altra forma di conduzione	4	-	-	1	2	-	-	-	7
Solo in proprietà	1.728	1.340	1.733	746	232	60	19	24	5.882
Solo in affitto	2	1	8	17	23	15	10	1	77
Solo in uso gratuito	11	8	13	11	4	2	1	-	50
Parte in proprietà e parte in affitto	5	15	43	49	64	49	8	1	234
Parte in proprietà e parte in uso gratuito	20	31	59	40	30	12	2	1	195
Parte in affitto e parte in uso gratuito	-	-	1	2	1	1	-	-	5
Parte in proprietà, parte in affitto e parte in uso gratuito	-	1	2	10	9	11	2	-	35
TOTALE	1.766	1.396	1.859	875	363	150	42	27	6.478

Tavola 2.5 segue - Aziende e relativa superficie totale per classe di superficie totale, forma di conduzione, titolo di possesso dei terreni e zona altimetrica (superficie in ettari) - COLLINA

FORME DI CONDUZIONE TITOLI DI POSSESSO DEI TERRENI	CLASSI DI SUPERFICIE TOTALE								Totale
	Meno di 1	1 -- 2	2 -- 5	5 -- 10	10 -- 20	20 -- 50	50 -- 100	100 ed oltre	
AZIENDE									
Solo in proprietà	4.440	2.946	3.130	1.006	314	65	7	-	11.908
Solo in affitto	13	12	36	50	21	8	-	-	140
Solo in uso gratuito	43	32	37	7	2	1	-	-	122
Parte in proprietà e parte in affitto	22	45	213	242	170	75	6	3	776
Parte in proprietà e parte in uso gratuito	79	100	170	95	40	13	-	-	497
Parte in affitto e parte in uso gratuito	1	-	2	3	1	-	-	-	7
Parte in proprietà, parte in affitto e parte in uso gratuito	-	4	17	30	26	21	2	-	100
Con solo manodopera familiare	4.598	3.139	3.605	1.433	574	183	15	3	13.550
Solo in proprietà	52	43	43	17	12	9	1	1	178
Solo in affitto	-	1	2	2	2	3	-	-	10
Solo in uso gratuito	2	-	-	-	-	-	-	-	2
Parte in proprietà e parte in affitto	-	1	5	5	12	9	-	1	33
Parte in proprietà e parte in uso gratuito	5	7	12	4	6	1	1	-	36
Parte in affitto e parte in uso gratuito	-	-	1	1	2	-	1	-	5
Parte in proprietà, parte in affitto e parte in uso gratuito	-	-	-	1	3	-	-	-	4
Con manodopera familiare prevalente	59	52	63	30	37	22	3	2	268
Solo in proprietà	11	8	17	4	5	6	2	2	55
Solo in affitto	-	-	-	1	1	3	-	-	5
Solo in uso gratuito	-	-	-	-	-	-	-	-	-
Parte in proprietà e parte in affitto	-	1	1	1	-	1	1	1	6
Parte in proprietà e parte in uso gratuito	-	1	1	-	2	-	-	-	4
Parte in proprietà, parte in affitto e parte in uso gratuito	-	-	-	-	-	-	-	-	-
Con manodopera extrafamiliare prevalente	11	10	19	6	8	10	3	3	70
Solo in proprietà	258	154	149	46	30	19	8	5	669
Solo in affitto	1	1	2	3	-	-	-	-	7
Solo in uso gratuito	1	4	1	-	-	-	1	-	7
Parte in proprietà e parte in affitto	-	-	8	4	4	1	1	-	18
Parte in proprietà e parte in uso gratuito	5	5	7	4	1	-	-	-	22
Parte in affitto e parte in uso gratuito	-	-	-	1	-	-	-	-	1
Parte in proprietà, parte in affitto e parte in uso gratuito	-	-	-	-	-	1	-	-	1
Conduzione con salariati	265	164	167	58	35	21	10	5	725
Solo in proprietà	-	-	-	-	-	-	-	-	-
Solo in affitto	-	-	-	-	-	-	-	-	-
Parte in proprietà e parte in affitto	-	-	-	-	-	-	-	-	-
Conduzione a colonia parziaria appoderata	-	-	-	-	-	-	-	-	-
Solo in proprietà	-	1	2	1	-	-	-	-	4
Solo in uso gratuito	-	-	1	-	-	-	-	-	1
Altra forma di conduzione	-	1	3	1	-	-	-	-	5
Solo in proprietà	4.761	3.152	3.341	1.074	361	99	18	8	12.814
Solo in affitto	14	14	40	56	24	14	-	-	162
Solo in uso gratuito	46	36	39	7	2	1	1	-	132
Parte in proprietà e parte in affitto	22	47	227	252	186	86	8	5	833
Parte in proprietà e parte in uso gratuito	89	113	190	103	49	14	1	-	559
Parte in affitto e parte in uso gratuito	1	-	3	5	3	-	1	-	13
Parte in proprietà, parte in affitto e parte in uso gratuito	-	4	17	31	29	22	2	-	105
TOTALE	4.933	3.366	3.857	1.528	654	236	31	13	14.618

Tavola 2.5 segue - Aziende e relativa superficie totale per classe di superficie totale, forma di conduzione, titolo di possesso dei terreni e zona altimetrica (superficie in ettari) - PIANURA

FORME DI CONDUZIONE TITOLI DI POSSESSO DEI TERRENI	CLASSI DI SUPERFICIE TOTALE								Totale
	Meno di 1	1 -- 2	2 -- 5	5 -- 10	10 -- 20	20 -- 50	50 -- 100	100 ed oltre	
AZIENDE									
Solo in proprietà	2.810	1.736	2.029	980	472	138	6	1	8.172
Solo in affitto	24	21	56	70	52	20	3	1	247
Solo in uso gratuito	26	19	23	4	2	-	-	-	74
Parte in proprietà e parte in affitto	17	76	233	402	327	149	20	2	1.226
Parte in proprietà e parte in uso gratuito	57	76	104	49	12	4	2	-	304
Parte in affitto e parte in uso gratuito	-	1	4	2	3	-	-	-	10
Parte in proprietà, parte in affitto e parte in uso gratuito	1	1	11	17	23	7	1	1	62
Con solo manodopera familiare	2.935	1.930	2.460	1.524	891	318	32	5	10.095
Solo in proprietà	20	24	16	10	13	12	3	-	98
Solo in affitto	1	1	3	3	-	1	1	-	10
Solo in uso gratuito	-	-	-	-	-	-	-	-	-
Parte in proprietà e parte in affitto	2	-	6	12	14	17	6	1	58
Parte in proprietà e parte in uso gratuito	1	1	7	-	-	1	-	-	10
Parte in affitto e parte in uso gratuito	-	-	-	-	-	1	-	-	1
Parte in proprietà, parte in affitto e parte in uso gratuito	-	1	-	-	1	-	-	-	2
Con manodopera familiare prevalente	24	27	32	25	28	32	10	1	179
Solo in proprietà	2	7	6	2	4	9	2	1	33
Solo in affitto	-	-	-	-	2	-	2	1	5
Solo in uso gratuito	-	-	1	-	-	-	-	-	1
Parte in proprietà e parte in affitto	-	1	-	2	1	4	4	1	13
Parte in proprietà e parte in uso gratuito	-	-	-	-	-	-	-	-	-
Parte in proprietà, parte in affitto e parte in uso gratuito	-	-	-	-	-	1	1	-	2
Con manodopera extrafamiliare prevalente	2	8	7	4	7	14	9	3	54
Solo in proprietà	1.177	852	621	178	80	35	7	6	2.956
Solo in affitto	8	10	19	5	5	1	3	-	51
Solo in uso gratuito	8	4	4	2	-	1	-	-	19
Parte in proprietà e parte in affitto	7	19	28	27	13	8	2	2	106
Parte in proprietà e parte in uso gratuito	14	18	12	5	-	1	1	-	51
Parte in affitto e parte in uso gratuito	-	-	1	-	-	-	-	-	1
Parte in proprietà, parte in affitto e parte in uso gratuito	-	-	1	-	-	-	-	-	1
Conduzione con salariati	1.214	903	686	217	98	46	13	8	3.185
Solo in proprietà	-	1	-	-	-	1	-	-	2
Solo in affitto	-	-	-	1	-	-	-	-	1
Parte in proprietà e parte in affitto	-	1	-	1	-	-	-	-	2
Conduzione a colonia parziaria appoderata	-	2	-	2	-	1	-	-	5
Solo in proprietà	1	-	-	-	-	-	-	-	1
Solo in uso gratuito	-	-	-	-	-	-	-	-	-
Altra forma di conduzione	1	-	-	-	-	-	-	-	1
Solo in proprietà	4.010	2.620	2.672	1.170	569	195	18	8	11.262
Solo in affitto	33	32	78	79	59	22	9	2	314
Solo in uso gratuito	34	23	28	6	2	1	-	-	94
Parte in proprietà e parte in affitto	26	97	267	444	355	178	32	6	1.405
Parte in proprietà e parte in uso gratuito	72	95	123	54	12	6	3	-	365
Parte in affitto e parte in uso gratuito	-	1	5	2	3	1	-	-	12
Parte in proprietà, parte in affitto e parte in uso gratuito	1	2	12	17	24	8	2	1	67
TOTALE	4.176	2.870	3.185	1.772	1.024	411	64	17	13.519

Tavola 2.5 segue - Aziende e relativa superficie totale per classe di superficie totale, forma di conduzione, titolo di possesso dei terreni e zona altimetrica (superficie in ettari) - TOTALE

FORME DI CONDUZIONE TITOLI DI POSSESSO DEI TERRENI	CLASSI D SUPERFICIE TOTALE								
	Meno di 1	1 -- 2	2 -- 5	5 -- 10	10 -- 20	20 -- 50	50 -- 100	100 ed oltre	Totale
SUPERFICIE TOTALE									
Solo in proprietà	4.711,32	8.638,17	21.589,20	18.658,79	13.650,58	7.216,82	2.092,50	613,86	77.171,24
Solo in affitto	21,30	50,88	348,22	957,12	1.341,33	1.175,00	908,60	113,80	4.916,25
Solo in uso gratuito	40,56	84,83	238,66	154,90	116,10	84,92	52,73	-	772,70
Parte in proprietà e parte in affitto	31,31	204,19	1.703,99	5.060,65	7.875,92	7.909,19	2.188,61	810,50	25.784,36
Parte in proprietà e parte in uso gratuito	91,66	295,55	1.098,80	1.280,72	1.077,25	782,95	297,96	150,03	5.074,92
Parte in affitto e parte in uso gratuito	0,60	1,39	23,30	50,90	65,18	23,12	-	-	164,49
Parte in proprietà, parte in affitto e parte in uso gratuito	0,85	8,91	101,60	406,67	812,98	1.095,30	327,08	159,48	2.912,87
Con solo manodopera familiare	4.897,60	9.283,92	25.103,77	26.569,75	24.939,34	18.287,30	5.867,48	1.847,67	116.796,83
Solo in proprietà	49,91	104,22	184,10	191,82	359,61	618,47	255,77	123,00	1.886,90
Solo in affitto	0,89	2,90	15,57	34,75	39,60	105,41	59,60	-	258,72
Solo in uso gratuito	1,40	-	-	-	-	-	-	-	1,40
Parte in proprietà e parte in affitto	1,73	1,50	40,81	119,43	395,71	837,93	405,12	268,85	2.071,08
Parte in proprietà e parte in uso gratuito	4,83	11,19	53,63	29,80	86,55	67,71	79,43	-	333,14
Parte in affitto e parte in uso gratuito	-	-	3,33	6,21	29,78	31,55	50,31	-	121,18
Parte in proprietà, parte in affitto e parte in uso gratuito	-	1,66	-	9,38	56,39	-	-	-	67,43
Con manodopera familiare prevalente	58,76	121,47	297,44	391,39	967,64	1.661,07	850,23	391,85	4.739,85
Solo in proprietà	8,83	23,62	73,75	38,09	136,19	430,50	269,69	599,63	1.580,30
Solo in affitto	-	-	-	14,77	42,72	98,51	152,63	120,81	429,44
Solo in uso gratuito	-	-	2,43	-	-	-	-	-	2,43
Parte in proprietà e parte in affitto	-	2,01	4,71	20,35	13,60	200,63	362,32	404,11	1.007,73
Parte in proprietà e parte in uso gratuito	-	1,13	3,50	-	27,11	-	-	-	31,74
Parte in proprietà, parte in affitto e parte in uso gratuito	-	-	-	-	-	44,07	57,59	-	101,66
Con manodopera extrafamiliare prevalente	8,83	26,76	84,39	73,21	219,62	773,71	842,23	1.124,55	3.153,30
Solo in proprietà	847,83	1.449,36	2.394,35	1.633,21	1.496,89	1.732,34	1.186,29	40.600,94	51.341,21
Solo in affitto	5,67	16,25	70,46	66,77	57,95	28,40	304,03	189,00	738,53
Solo in uso gratuito	4,90	11,56	14,44	12,80	-	22,82	77,10	-	143,62
Parte in proprietà e parte in affitto	5,72	27,57	114,65	215,94	252,10	271,02	224,18	462,98	1.574,16
Parte in proprietà e parte in uso gratuito	12,28	40,40	53,19	61,87	13,36	28,65	86,60	-	296,35
Parte in affitto e parte in uso gratuito	-	-	2,73	9,90	-	-	-	-	12,63
Parte in proprietà, parte in affitto e parte in uso gratuito	-	-	3,80	-	-	29,50	-	-	33,30
Conduzione con salariati	876,40	1.545,14	2.653,62	2.000,49	1.820,30	2.112,73	1.878,20	41.252,92	54.139,80
Solo in proprietà	-	1,73	-	-	-	20,76	-	-	22,49
Solo in affitto	-	-	-	7,15	-	-	-	-	7,15
Parte in proprietà e parte in affitto	-	1,33	-	6,90	-	-	-	-	8,23
Conduzione a colonia parziaria appoderata	-	3,06	-	14,05	-	20,76	-	-	37,87
Solo in proprietà	2,06	1,16	7,93	14,06	25,00	-	-	-	50,21
Solo in uso gratuito	-	-	3,34	-	-	-	-	-	3,34
Altra forma di conduzione	2,06	1,16	11,27	14,06	25,00	-	-	-	53,55
Solo in proprietà	5.619,95	10.218,26	24.249,33	20.535,97	15.668,27	10.018,89	3.804,25	41.937,43	132.052,35
Solo in affitto	27,86	70,03	434,25	1.080,56	1.481,60	1.407,32	1.424,86	423,61	6.350,09
Solo in uso gratuito	46,86	96,39	258,87	167,70	116,10	107,74	129,83	-	923,49
Parte in proprietà e parte in affitto	38,76	236,60	1.864,16	5.423,27	8.537,33	9.218,77	3.180,23	1.946,44	30.445,56
Parte in proprietà e parte in uso gratuito	108,77	348,27	1.209,12	1.372,39	1.204,27	879,31	463,99	150,03	5.736,15
Parte in affitto e parte in uso gratuito	0,60	1,39	29,36	67,01	94,96	54,67	50,31	-	298,30
Parte in proprietà, parte in affitto e parte in uso gratuito	0,85	10,57	105,40	416,05	869,37	1.168,87	384,67	159,48	3.115,26
TOTALE	5.843,65	10.981,51	28.150,49	29.062,95	27.971,90	22.855,57	9.438,14	44.616,99	178.921,20

Tavola 2.5 segue - Aziende e relativa superficie totale per classe di superficie totale, forma di conduzione, titolo di possesso dei terreni e zona altimetrica (superficie in ettari) - MONTAGNA

FORME DI CONDUZIONE TITOLI DI POSSESSO DEI TERRENI	CLASSI DI SUPERFICIE TOTALE								Totale
	Meno di 1	1 -- 2	2 -- 5	5 -- 10	10 -- 20	20 -- 50	50 -- 100	100 ed oltre	
SUPERFICIE TOTALE									
Solo in proprietà	907,97	1.899,62	5.412,13	5.042,39	3.044,43	1.589,41	1.216,78	440,71	19.553,44
Solo in affitto	0,80	1,04	31,04	116,70	301,41	390,43	672,51	-	1.513,93
Solo in uso gratuito	5,01	11,10	47,11	78,67	60,31	60,52	52,73	-	315,45
Parte in proprietà e parte in affitto	2,66	22,72	150,18	348,34	919,68	1.425,06	548,22	-	3.416,86
Parte in proprietà e parte in uso gratuito	8,47	41,30	199,59	297,61	392,98	323,06	135,65	150,03	1.548,69
Parte in affitto e parte in uso gratuito	-	-	2,92	12,89	12,17	23,12	-	-	51,10
Parte in proprietà, parte in affitto e parte in uso gratuito	-	1,88	7,64	68,91	135,51	316,69	146,14	-	676,77
Con solo manodopera familiare	924,91	1.977,66	5.850,61	5.965,51	4.866,49	4.128,29	2.772,03	590,74	27.076,24
Solo in proprietà	5,17	6,23	10,28	-	-	-	-	-	21,68
Solo in affitto	-	-	-	-	11,16	-	-	-	11,16
Solo in uso gratuito	-	-	-	-	-	-	-	-	-
Parte in proprietà e parte in affitto	-	-	2,48	-	19,18	23,65	-	-	45,31
Parte in proprietà e parte in uso gratuito	1,38	-	-	-	-	-	-	-	1,38
Parte in affitto e parte in uso gratuito	-	-	-	-	-	-	-	-	-
Parte in proprietà, parte in affitto e parte in uso gratuito	-	-	-	-	-	-	-	-	-
Con manodopera familiare prevalente	6,55	6,23	12,76	-	30,34	23,65	-	-	79,53
Solo in proprietà	0,57	1,52	2,60	-	-	-	-	-	4,69
Solo in affitto	-	-	-	9,53	-	-	-	-	9,53
Solo in uso gratuito	-	-	-	-	-	-	-	-	-
Parte in proprietà e parte in affitto	-	-	-	-	-	-	-	-	-
Parte in proprietà e parte in uso gratuito	-	-	-	-	-	-	-	-	-
Parte in proprietà, parte in affitto e parte in uso gratuito	-	-	-	-	-	-	-	-	-
Con manodopera extrafamiliare prevalente	0,57	1,52	2,60	9,53	-	-	-	-	14,22
Solo in proprietà	18,84	23,84	100,59	69,51	14,95	106,12	58,44	38.631,29	39.023,58
Solo in affitto	0,17	-	-	7,50	-	-	78,70	189,00	275,37
Solo in uso gratuito	-	-	-	-	-	-	-	-	-
Parte in proprietà e parte in affitto	-	-	-	-	16,85	-	-	101,05	117,90
Parte in proprietà e parte in uso gratuito	-	5,15	-	-	-	-	-	-	5,15
Parte in affitto e parte in uso gratuito	-	-	-	-	-	-	-	-	-
Parte in proprietà, parte in affitto e parte in uso gratuito	-	-	-	-	-	-	-	-	-
Conduzione con salariati	19,01	28,99	100,59	77,01	31,80	106,12	137,14	38.921,34	39.422,00
Solo in proprietà	-	-	-	-	-	-	-	-	-
Solo in affitto	-	-	-	-	-	-	-	-	-
Parte in proprietà e parte in affitto	-	-	-	-	-	-	-	-	-
Conduzione a colonia parziaria appoderata	-	-	-	-	-	-	-	-	-
Solo in proprietà	1,18	-	-	5,56	25,00	-	-	-	31,74
Solo in uso gratuito	-	-	-	-	-	-	-	-	-
Altra forma di conduzione	1,18	-	-	5,56	25,00	-	-	-	31,74
Solo in proprietà	933,73	1.931,21	5.525,60	5.117,46	3.084,38	1.695,53	1.275,22	39.072,00	58.635,13
Solo in affitto	0,97	1,04	31,04	133,73	312,57	390,43	751,21	189,00	1.809,99
Solo in uso gratuito	5,01	11,10	47,11	78,67	60,31	60,52	52,73	-	315,45
Parte in proprietà e parte in affitto	2,66	22,72	152,66	348,34	955,71	1.448,71	548,22	101,05	3.580,07
Parte in proprietà e parte in uso gratuito	9,85	46,45	199,59	297,61	392,98	323,06	135,65	150,03	1.555,22
Parte in affitto e parte in uso gratuito	-	-	2,92	12,89	12,17	23,12	-	-	51,10
Parte in proprietà, parte in affitto e parte in uso gratuito	-	1,88	7,64	68,91	135,51	316,69	146,14	-	676,77
TOTALE	952,22	2.014,40	5.966,56	6.057,61	4.953,63	4.258,06	2.909,17	39.512,08	66.623,77

Tavola 2.5 segue - Aziende e relativa superficie totale per classe di superficie totale, forma di conduzione, titolo di possesso dei terreni e zona altimetrica (superficie in ettari) - COLLINA

FORME DI CONDUZIONE TITOLI DI POSSESSO DEI TERRENI	CLASSI DI SUPERFICIE TOTALE								
	Meno di 1	1 -- 2	2 -- 5	5 -- 10	10 -- 20	20 -- 50	50 -- 100	100 ed oltre	Totale
SUPERFICIE TOTALE									
Solo in proprietà	2.332,08	4.225,96	9.743,89	6.777,42	4.172,05	1.817,65	472,57	-	29.541,62
Solo in affitto	6,36	19,56	124,24	335,86	293,91	208,78	-	-	988,71
Solo in uso gratuito	22,92	45,74	119,28	47,75	24,99	24,40	-	-	285,08
Parte in proprietà e parte in affitto	14,97	69,15	739,51	1.734,93	2.398,77	2.255,48	352,55	592,89	8.158,25
Parte in proprietà e parte in uso gratuito	49,41	143,45	556,12	641,86	530,02	353,40	-	-	2.274,26
Parte in affitto e parte in uso gratuito	0,60	-	6,30	22,75	14,31	-	-	-	43,96
Parte in proprietà, parte in affitto e parte in uso gratuito	-	5,49	58,68	214,62	357,36	566,82	123,40	-	1.326,37
Con solo manodopera familiare	2.426,34	4.509,35	11.348,02	9.775,19	7.791,41	5.226,53	948,52	592,89	42.618,25
Solo in proprietà	32,56	62,03	128,46	124,60	179,29	271,62	76,95	123,00	998,51
Solo in affitto	-	1,70	6,62	16,92	28,44	83,28	-	-	136,96
Solo in uso gratuito	1,40	-	-	-	-	-	-	-	1,40
Parte in proprietà e parte in affitto	-	1,50	17,72	34,37	169,00	281,23	-	142,77	646,59
Parte in proprietà e parte in uso gratuito	3,21	10,15	34,22	29,80	86,55	33,07	79,43	-	276,43
Parte in affitto e parte in uso gratuito	-	-	3,33	6,21	29,78	-	50,31	-	89,63
Parte in proprietà, parte in affitto e parte in uso gratuito	-	-	-	9,38	42,93	-	-	-	52,31
Con manodopera familiare prevalente	37,17	75,38	190,35	221,28	535,99	669,20	206,69	265,77	2.201,83
Solo in proprietà	6,75	11,51	54,82	24,80	77,83	170,21	121,69	376,16	843,77
Solo in affitto	-	-	-	5,24	15,86	98,51	-	-	119,61
Solo in uso gratuito	-	-	-	-	-	-	-	-	-
Parte in proprietà e parte in affitto	-	1,01	4,71	8,22	-	45,65	72,40	235,08	367,07
Parte in proprietà e parte in uso gratuito	-	1,13	3,50	-	27,11	-	-	-	31,74
Parte in proprietà, parte in affitto e parte in uso gratuito	-	-	-	-	-	-	-	-	-
Con manodopera extrafamiliare prevalente	6,75	13,65	63,03	38,26	120,80	314,37	194,09	611,24	1.362,19
Solo in proprietà	141,86	219,55	454,16	329,54	372,87	609,11	597,81	1.261,98	3.986,88
Solo in affitto	0,80	1,53	6,72	23,67	-	-	-	-	32,72
Solo in uso gratuito	0,57	5,66	2,50	-	-	-	77,10	-	85,83
Parte in proprietà e parte in affitto	-	-	22,76	26,70	60,06	39,31	90,06	-	238,89
Parte in proprietà e parte in uso gratuito	3,74	7,57	18,87	28,55	13,36	-	-	-	72,09
Parte in affitto e parte in uso gratuito	-	-	-	9,90	-	-	-	-	9,90
Parte in proprietà, parte in affitto e parte in uso gratuito	-	-	-	-	-	29,50	-	-	29,50
Conduzione con salariati	146,97	234,31	505,01	418,36	446,29	677,92	764,97	1.261,98	4.455,81
Solo in proprietà	-	-	-	-	-	-	-	-	-
Solo in affitto	-	-	-	-	-	-	-	-	-
Parte in proprietà e parte in affitto	-	-	-	-	-	-	-	-	-
Conduzione a colonia parziaria appoderata	-	-	-	-	-	-	-	-	-
Solo in proprietà	-	1,16	7,93	8,50	-	-	-	-	17,59
Solo in uso gratuito	-	-	3,34	-	-	-	-	-	3,34
Altra forma di conduzione	-	1,16	11,27	8,50	-	-	-	-	20,93
Solo in proprietà	2.513,25	4.520,21	10.389,26	7.264,86	4.802,04	2.868,59	1.269,02	1.761,14	35.388,37
Solo in affitto	7,16	22,79	137,58	381,69	338,21	390,57	-	-	1.278,00
Solo in uso gratuito	24,89	51,40	125,12	47,75	24,99	24,40	77,10	-	375,65
Parte in proprietà e parte in affitto	14,97	71,66	784,70	1.804,22	2.627,83	2.621,67	515,01	970,74	9.410,80
Parte in proprietà e parte in uso gratuito	56,36	162,30	612,71	700,21	657,04	386,47	79,43	-	2.654,52
Parte in affitto e parte in uso gratuito	0,60	-	9,63	38,86	44,09	-	50,31	-	143,49
Parte in proprietà, parte in affitto e parte in uso gratuito	-	5,49	58,68	224,00	400,29	596,32	123,40	-	1.408,18
TOTALE	2.617,23	4.833,85	12.117,68	10.461,59	8.894,49	6.888,02	2.114,27	2.731,88	50.659,01

Tavola 2.5 segue - Aziende e relativa superficie totale per classe di superficie totale, forma di conduzione, titolo di possesso dei terreni e zona altimetrica (superficie in ettari) - PIANURA

FORME DI CONDUZIONE TITOLI DI POSSESSO DEI TERRENI	CLASSI DI SUPERFICIE TOTALE								Totale
	Meno di 1	1 -- 2	2 -- 5	5 -- 10	10 -- 20	20 -- 50	50 -- 100	100 ed oltre	
SUPERFICIE TOTALE									
Solo in proprietà	1.471,27	2.512,59	6.433,18	6.838,98	6.434,10	3.809,76	403,15	173,15	28.076,18
Solo in affitto	14,14	30,28	192,94	504,56	746,01	575,79	236,09	113,80	2.413,61
Solo in uso gratuito	12,63	27,99	72,27	28,48	30,80	-	-	-	172,17
Parte in proprietà e parte in affitto	13,68	112,32	814,30	2.977,38	4.557,47	4.228,65	1.287,84	217,61	14.209,25
Parte in proprietà e parte in uso gratuito	33,78	110,80	343,09	341,25	154,25	106,49	162,31	-	1.251,97
Parte in affitto e parte in uso gratuito	-	1,39	14,08	15,26	38,70	-	-	-	69,43
Parte in proprietà, parte in affitto e parte in uso gratuito	0,85	1,54	35,28	123,14	320,11	211,79	57,54	159,48	909,73
Con solo manodopera familiare	1.546,35	2.796,91	7.905,14	10.829,05	12.281,44	8.932,48	2.146,93	664,04	47.102,34
Solo in proprietà	12,18	35,96	45,36	67,22	180,32	346,85	178,82	-	866,71
Solo in affitto	0,89	1,20	8,95	17,83	-	22,13	59,60	-	110,60
Solo in uso gratuito	-	-	-	-	-	-	-	-	-
Parte in proprietà e parte in affitto	1,73	-	20,61	85,06	207,53	533,05	405,12	126,08	1.379,18
Parte in proprietà e parte in uso gratuito	0,24	1,04	19,41	-	-	34,64	-	-	55,33
Parte in affitto e parte in uso gratuito	-	-	-	-	-	31,55	-	-	31,55
Parte in proprietà, parte in affitto e parte in uso gratuito	-	1,66	-	-	13,46	-	-	-	15,12
Con manodopera familiare prevalente	15,04	39,86	94,33	170,11	401,31	968,22	643,54	126,08	2.458,49
Solo in proprietà	1,51	10,59	16,33	13,29	58,36	260,29	148,00	223,47	731,84
Solo in affitto	-	-	-	-	26,86	-	152,63	120,81	300,30
Solo in uso gratuito	-	-	2,43	-	-	-	-	-	2,43
Parte in proprietà e parte in affitto	-	1,00	-	12,13	13,60	154,98	289,92	169,03	640,66
Parte in proprietà e parte in uso gratuito	-	-	-	-	-	-	-	-	-
Parte in proprietà, parte in affitto e parte in uso gratuito	-	-	-	-	-	44,07	57,59	-	101,66
Con manodopera extrafamiliare prevalente	1,51	11,59	18,76	25,42	98,82	459,34	648,14	513,31	1.776,89
Solo in proprietà	687,13	1.205,97	1.839,60	1.234,16	1.109,07	1.017,11	530,04	707,67	8.330,75
Solo in affitto	4,70	14,72	63,74	35,60	57,95	28,40	225,33	-	430,44
Solo in uso gratuito	4,33	5,90	11,94	12,80	-	22,82	-	-	57,79
Parte in proprietà e parte in affitto	5,72	27,57	91,89	189,24	175,19	231,71	134,12	361,93	1.217,37
Parte in proprietà e parte in uso gratuito	8,54	27,68	34,32	33,32	-	28,65	86,60	-	219,11
Parte in affitto e parte in uso gratuito	-	-	2,73	-	-	-	-	-	2,73
Parte in proprietà, parte in affitto e parte in uso gratuito	-	-	3,80	-	-	-	-	-	3,80
Conduzione con salariati	710,42	1.281,84	2.048,02	1.505,12	1.342,21	1.328,69	976,09	1.069,60	10.261,99
Solo in proprietà	-	1,73	-	-	-	20,76	-	-	22,49
Solo in affitto	-	-	-	7,15	-	-	-	-	7,15
Parte in proprietà e parte in affitto	-	1,33	-	6,90	-	-	-	-	8,23
Conduzione a colonia parziaria appoderata	-	3,06	-	14,05	-	20,76	-	-	37,87
Solo in proprietà	0,88	-	-	-	-	-	-	-	0,88
Solo in uso gratuito	-	-	-	-	-	-	-	-	-
Altra forma di conduzione	0,88	-	-	-	-	-	-	-	0,88
Solo in proprietà	2.172,97	3.766,84	8.334,47	8.153,65	7.781,85	5.454,77	1.260,01	1.104,29	38.028,85
Solo in affitto	19,73	46,20	265,63	565,14	830,82	626,32	673,65	234,61	3.262,10
Solo in uso gratuito	16,96	33,89	86,64	41,28	30,80	22,82	-	-	232,39
Parte in proprietà e parte in affitto	21,13	142,22	926,80	3.270,71	4.953,79	5.148,39	2.117,00	874,65	17.454,69
Parte in proprietà e parte in uso gratuito	42,56	139,52	396,82	374,57	154,25	169,78	248,91	-	1.526,41
Parte in affitto e parte in uso gratuito	-	1,39	16,81	15,26	38,70	31,55	-	-	103,71
Parte in proprietà, parte in affitto e parte in uso gratuito	0,85	3,20	39,08	123,14	333,57	255,86	115,13	159,48	1.030,31
TOTALE	2.274,20	4.133,26	10.066,25	12.543,75	14.123,78	11.709,49	4.414,70	2.373,03	61.638,46

Tavola 2.6 - Aziende e relativa superficie agricola utilizzata (SAU) per classe di superficie agricola utilizzata, forma di conduzione, titolo di possesso dei terreni e zona altimetrica (superficie in ettari) - TOTALE

FORME DI CONDUZIONE TITOLI DI POSSESSO DEI TERRENI	CLASSI DI SUPERFICIE AGRICOLA UTILIZZATA								Totale
	Meno di 1	1 -- 2	2 -- 5	5 -- 10	10 -- 20	20 -- 50	50 -- 100	100 ed oltre	
AZIENDE									
Solo in proprietà	12.813	5.015	4.647	1.545	638	146	15	3	24.822
Solo in affitto	57	55	121	143	97	36	10	1	520
Solo in uso gratuito	112	60	61	14	5	4	-	-	256
Parte in proprietà e parte in affitto	50	134	517	653	499	233	25	3	2.114
Parte in proprietà e parte in uso gratuito	211	188	269	135	42	18	4	-	867
Parte in affitto e parte in uso gratuito	1	5	4	7	6	-	-	-	23
Parte in proprietà, parte in affitto e parte in uso gratuito	2	5	33	57	46	30	2	1	176
Con solo manodopera familiare	13.246	5.462	5.652	2.554	1.333	467	56	8	28.778
Solo in proprietà	118	62	46	27	25	13	4	1	296
Solo in affitto	2	3	5	5	2	6	1	-	24
Solo in uso gratuito	2	2	-	-	-	-	-	-	4
Parte in proprietà e parte in affitto	1	3	11	21	22	22	6	2	88
Parte in proprietà e parte in uso gratuito	10	9	11	5	4	2	1	-	42
Parte in affitto e parte in uso gratuito	-	-	1	2	1	2	-	-	6
Parte in proprietà, parte in affitto e parte in uso gratuito	-	1	-	2	3	-	-	-	6
Con manodopera familiare prevalente	133	80	74	62	57	45	12	3	466
Solo in proprietà	22	15	17	8	7	10	4	3	86
Solo in affitto	-	-	2	1	2	3	2	1	11
Solo in uso gratuito	-	-	1	-	-	-	-	-	1
Parte in proprietà e parte in affitto	2	-	1	3	2	7	2	2	19
Parte in proprietà e parte in uso gratuito	-	1	1	1	1	-	-	-	4
Parte in proprietà, parte in affitto e parte in uso gratuito	-	-	-	-	-	1	1	-	2
Con manodopera extrafamiliare prevalente	24	16	22	13	12	21	9	6	123
Solo in proprietà	1.687	956	678	214	87	45	12	23	3.702
Solo in affitto	11	15	21	9	7	2	4	1	70
Solo in uso gratuito	12	7	5	2	-	1	1	-	28
Parte in proprietà e parte in affitto	10	18	37	27	13	8	4	1	118
Parte in proprietà e parte in uso gratuito	20	23	18	8	1	1	1	-	72
Parte in affitto e parte in uso gratuito	-	-	1	1	-	-	-	-	2
Parte in proprietà, parte in affitto e parte in uso gratuito	-	-	-	-	-	1	-	-	1
Conduzione con salariati	1.740	1.019	760	261	108	58	22	25	3.993
Solo in proprietà	-	1	-	-	1	-	-	-	2
Solo in affitto	-	-	-	1	-	-	-	-	1
Parte in proprietà e parte in affitto	-	1	-	1	-	-	-	-	2
Conduzione a colonia parziaria appoderata	-	2	-	2	1	-	-	-	5
Solo in proprietà	5	2	-	2	-	-	-	-	9
Solo in uso gratuito	-	1	-	-	-	-	-	-	1
Altra forma di conduzione	5	3	-	2	-	-	-	-	10
Solo in proprietà	14.645	6.051	5.388	1.796	758	214	35	30	28.917
Solo in affitto	70	73	149	159	108	47	17	3	626
Solo in uso gratuito	126	70	67	16	5	5	1	-	290
Parte in proprietà e parte in affitto	63	156	566	705	536	270	37	8	2.341
Parte in proprietà e parte in uso gratuito	241	221	299	149	48	21	6	-	985
Parte in affitto e parte in uso gratuito	1	5	6	10	7	2	-	-	31
Parte in proprietà, parte in affitto e parte in uso gratuito	2	6	33	59	49	32	3	1	185
TOTALE	15.148	6.582	6.508	2.894	1.511	591	99	42	33.375

Tavola 2.6 segue - Aziende e relativa superficie agricola utilizzata (SAU) per classe di superficie agricola utilizzata, forma di conduzione, titolo di possesso dei terreni e zona altimetrica (superficie in ettari) - MONTAGNA

FORME DI CONDUZIONE TITOLI DI POSSESSO DEI TERRENI	CLASSI DI SUPERFICIE AGRICOLA UTILIZZATA								Totale
	Meno di 1	1 -- 2	2 -- 5	5 -- 10	10 -- 20	20 -- 50	50 -- 100	100 ed oltre	
AZIENDE									
Solo in proprietà	3.491	918	586	133	52	13	5	2	5.200
Solo in affitto	3	2	8	21	20	14	8	-	76
Solo in uso gratuito	18	9	13	6	2	4	-	-	52
Parte in proprietà e parte in affitto	6	6	31	38	61	41	4	-	187
Parte in proprietà e parte in uso gratuito	36	24	34	26	8	8	2	-	138
Parte in affitto e parte in uso gratuito	-	-	-	2	1	-	-	-	3
Parte in proprietà, parte in affitto e parte in uso gratuito	-	1	4	5	11	7	1	-	29
Con solo manodopera familiare	3.554	960	676	231	155	87	20	2	5.685
Solo in proprietà	17	1	1	-	-	-	-	-	19
Solo in affitto	-	-	-	1	-	-	-	-	1
Solo in uso gratuito	-	-	-	-	-	-	-	-	-
Parte in proprietà e parte in affitto	-	-	1	-	1	1	-	-	3
Parte in proprietà e parte in uso gratuito	-	-	-	-	-	-	-	-	-
Parte in affitto e parte in uso gratuito	-	-	-	-	-	-	-	-	-
Parte in proprietà, parte in affitto e parte in uso gratuito	-	-	-	-	-	-	-	-	-
Con manodopera familiare prevalente	17	1	2	1	1	1	-	-	23
Solo in proprietà	1	1	-	-	-	-	-	-	2
Solo in affitto	-	-	-	1	-	-	-	-	1
Solo in uso gratuito	-	-	-	-	-	-	-	-	-
Parte in proprietà e parte in affitto	-	-	-	-	-	-	-	-	-
Parte in proprietà e parte in uso gratuito	-	-	-	-	-	-	-	-	-
Parte in proprietà, parte in affitto e parte in uso gratuito	-	-	-	-	-	-	-	-	-
Con manodopera extrafamiliare prevalente	1	1	-	1	-	-	-	-	3
Solo in proprietà	41	19	16	3	1	2	2	16	100
Solo in affitto	1	-	-	1	-	1	1	1	5
Solo in uso gratuito	1	-	-	-	-	-	-	-	1
Parte in proprietà e parte in affitto	-	-	1	-	-	-	-	-	1
Parte in proprietà e parte in uso gratuito	1	-	-	-	-	-	-	-	1
Parte in affitto e parte in uso gratuito	-	-	-	-	-	-	-	-	-
Parte in proprietà, parte in affitto e parte in uso gratuito	-	-	-	-	-	-	-	-	-
Conduzione con salariati	44	19	17	4	1	3	3	17	108
Solo in proprietà	-	-	-	-	-	-	-	-	-
Solo in affitto	-	-	-	-	-	-	-	-	-
Parte in proprietà e parte in affitto	-	-	-	-	-	-	-	-	-
Conduzione a colonia parziaria appoderata	-	-	-	-	-	-	-	-	-
Solo in proprietà	3	-	-	1	-	-	-	-	4
Solo in uso gratuito	-	-	-	-	-	-	-	-	-
Altra forma di conduzione	3	-	-	1	-	-	-	-	4
Solo in proprietà	3.553	939	603	137	53	15	7	18	5.325
Solo in affitto	4	2	8	24	20	15	9	1	83
Solo in uso gratuito	19	9	13	6	2	4	-	-	53
Parte in proprietà e parte in affitto	6	6	33	38	62	42	4	-	191
Parte in proprietà e parte in uso gratuito	37	24	34	26	8	8	2	-	139
Parte in affitto e parte in uso gratuito	-	-	-	2	1	-	-	-	3
Parte in proprietà, parte in affitto e parte in uso gratuito	-	1	4	5	11	7	1	-	29
TOTALE	3.619	981	695	238	157	91	23	19	5.823

Tavola 2.6 segue - Aziende e relativa superficie agricola utilizzata (SAU) per classe di superficie agricola utilizzata, forma di conduzione, titolo di possesso dei terreni e zona altimetrica (superficie in ettari) - COLLINA

FORME DI CONDUZIONE TITOLI DI POSSESSO DEI TERRENI	CLASSI DI SUPERFICIE AGRICOLA UTILIZZATA								Totale
	Meno di 1	1 -- 2	2 -- 5	5 -- 10	10 -- 20	10 -- 50	50 -- 100	100 ed oltre	
AZIENDE									
Solo in proprietà	6.083	2.466	2.181	554	172	30	5	-	11.491
Solo in affitto	20	21	48	46	23	4	-	-	162
Solo in uso gratuito	66	26	29	6	1	-	-	-	128
Parte in proprietà e parte in affitto	21	53	241	205	151	62	5	2	740
Parte in proprietà e parte in uso gratuito	112	88	137	68	24	7	-	-	436
Parte in affitto e parte in uso gratuito	1	3	1	2	2	-	-	-	9
Parte in proprietà, parte in affitto e parte in uso gratuito	1	3	19	29	20	17	1	-	90
Con solo manodopera familiare	6.304	2.660	2.656	910	393	120	11	2	13.056
Solo in proprietà	79	35	33	15	9	6	1	1	179
Solo in affitto	-	-	3	1	2	3	-	-	9
Solo in uso gratuito	2	1	-	-	-	-	-	-	3
Parte in proprietà e parte in affitto	-	1	6	8	8	8	-	1	32
Parte in proprietà e parte in uso gratuito	8	8	6	5	4	1	1	-	33
Parte in affitto e parte in uso gratuito	-	-	1	2	1	1	-	-	5
Parte in proprietà, parte in affitto e parte in uso gratuito	-	-	-	2	2	-	-	-	4
Con manodopera familiare prevalente	89	45	49	33	26	19	2	2	265
Solo in proprietà	15	9	13	5	3	3	2	2	52
Solo in affitto	-	-	2	-	-	3	-	-	5
Solo in uso gratuito	-	-	-	-	-	-	-	-	-
Parte in proprietà e parte in affitto	1	-	1	1	-	2	-	1	6
Parte in proprietà e parte in uso gratuito	-	1	1	1	1	-	-	-	4
Parte in proprietà, parte in affitto e parte in uso gratuito	-	-	-	-	-	-	-	-	-
Con manodopera extrafamiliare prevalente	16	10	17	7	4	8	2	3	67
Solo in proprietà	312	144	114	42	21	15	3	3	654
Solo in affitto	1	1	3	3	-	-	-	-	8
Solo in uso gratuito	2	3	1	-	-	-	1	-	7
Parte in proprietà e parte in affitto	-	-	8	3	4	1	1	-	17
Parte in proprietà e parte in uso gratuito	5	6	7	3	1	-	-	-	22
Parte in affitto e parte in uso gratuito	-	-	-	1	-	-	-	-	1
Parte in proprietà, parte in affitto e parte in uso gratuito	-	-	-	-	-	1	-	-	1
Conduzione con salariati	320	154	133	52	26	17	5	3	710
Solo in proprietà	-	-	-	-	-	-	-	-	-
Solo in affitto	-	-	-	-	-	-	-	-	-
Parte in proprietà e parte in affitto	-	-	-	-	-	-	-	-	-
Conduzione a colonia parziaria appoderata	-	-	-	-	-	-	-	-	-
Solo in proprietà	1	2	-	1	-	-	-	-	4
Solo in uso gratuito	-	1	-	-	-	-	-	-	1
Altra forma di conduzione	1	3	-	1	-	-	-	-	5
Solo in proprietà	6.490	2.656	2.341	617	205	54	11	6	12.380
Solo in affitto	21	22	56	50	25	10	-	-	184
Solo in uso gratuito	70	31	30	6	1	-	1	-	139
Parte in proprietà e parte in affitto	22	54	256	217	163	73	6	4	795
Parte in proprietà e parte in uso gratuito	125	103	151	77	30	8	1	-	495
Parte in affitto e parte in uso gratuito	1	3	2	5	3	1	-	-	15
Parte in proprietà, parte in affitto e parte in uso gratuito	1	3	19	31	22	18	1	-	95
TOTALE	6.730	2.872	2.855	1.003	449	164	20	10	14.103

Tavola 2.6 segue - Aziende e relativa superficie agricola utilizzata (SAU) per classe di superficie agricola utilizzata, forma di conduzione, titolo di possesso dei terreni e zona altimetrica (superficie in ettari) - PIANURA

FORME DI CONDUZIONE TITOLI DI POSSESSO DEI TERRENI	CLASSI DI SUPERFICIE AGRICOLA UTILIZZATA								Totale
	Meno di 1	1 -- 2	2 -- 5	5 -- 10	10 -- 20	20 -- 50	50 -- 100	100 ed oltre	
AZIENDE									
Solo in proprietà	3.239	1.631	1.880	858	414	103	5	1	8.131
Solo in affitto	34	32	65	76	54	18	2	1	282
Solo in uso gratuito	28	25	19	2	2	-	-	-	76
Parte in proprietà e parte in affitto	23	75	245	410	287	130	16	1	1.187
Parte in proprietà e parte in uso gratuito	63	76	98	41	10	3	2	-	293
Parte in affitto e parte in uso gratuito	-	2	3	3	3	-	-	-	11
Parte in proprietà, parte in affitto e parte in uso gratuito	1	1	10	23	15	6	-	1	57
Con solo manodopera familiare	3.388	1.842	2.320	1.413	785	260	25	4	10.037
Solo in proprietà	22	26	12	12	16	7	3	-	98
Solo in affitto	2	3	2	3	-	3	1	-	14
Solo in uso gratuito	-	1	-	-	-	-	-	-	1
Parte in proprietà e parte in affitto	1	2	4	13	13	13	6	1	53
Parte in proprietà e parte in uso gratuito	2	1	5	-	-	1	-	-	9
Parte in affitto e parte in uso gratuito	-	-	-	-	-	1	-	-	1
Parte in proprietà, parte in affitto e parte in uso gratuito	-	1	-	-	1	-	-	-	2
Con manodopera familiare prevalente	27	34	23	28	30	25	10	1	178
Solo in proprietà	6	5	4	3	4	7	2	1	32
Solo in affitto	-	-	-	-	2	-	2	1	5
Solo in uso gratuito	-	-	1	-	-	-	-	-	1
Parte in proprietà e parte in affitto	1	-	-	2	2	5	2	1	13
Parte in proprietà e parte in uso gratuito	-	-	-	-	-	-	-	-	-
Parte in proprietà, parte in affitto e parte in uso gratuito	-	-	-	-	-	1	1	-	2
Con manodopera extrafamiliare prevalente	7	5	5	5	8	13	7	3	53
Solo in proprietà	1.334	793	548	169	65	28	7	4	2.948
Solo in affitto	9	14	18	5	7	1	3	-	57
Solo in uso gratuito	9	4	4	2	-	1	-	-	20
Parte in proprietà e parte in affitto	10	18	28	24	9	7	3	1	100
Parte in proprietà e parte in uso gratuito	14	17	11	5	-	1	1	-	49
Parte in affitto e parte in uso gratuito	-	-	1	-	-	-	-	-	1
Parte in proprietà, parte in affitto e parte in uso gratuito	-	-	-	-	-	-	-	-	-
Conduzione con salariati	1.376	846	610	205	81	38	14	5	3.175
Solo in proprietà	-	1	-	-	1	-	-	-	2
Solo in affitto	-	-	-	1	-	-	-	-	1
Parte in proprietà e parte in affitto	-	1	-	1	-	-	-	-	2
Conduzione a colonia parziaria appoderata	-	2	-	2	1	-	-	-	5
Solo in proprietà	1	-	-	-	-	-	-	-	1
Solo in uso gratuito	-	-	-	-	-	-	-	-	-
Altra forma di conduzione	1	-	-	-	-	-	-	-	1
Solo in proprietà	4.602	2.456	2.444	1.042	500	145	17	6	11.212
Solo in affitto	45	49	85	85	63	22	8	2	359
Solo in uso gratuito	37	30	24	4	2	1	-	-	98
Parte in proprietà e parte in affitto	35	96	277	450	311	155	27	4	1.355
Parte in proprietà e parte in uso gratuito	79	94	114	46	10	5	3	-	351
Parte in affitto e parte in uso gratuito	-	2	4	3	3	1	-	-	13
Parte in proprietà, parte in affitto e parte in uso gratuito	1	2	10	23	16	7	1	1	61
TOTALE	4.799	2.729	2.958	1.653	905	336	56	13	13.444

Tavola 2.6 segue - Aziende e relativa superficie agricola utilizzata (SAU) per classe di superficie agricola utilizzata, forma di conduzione, titolo di possesso dei terreni e zona altimetrica (*superficie in ettari*) - TOTALE

FORME DI CONDUZIONE TITOLI DI POSSESSO DEI TERRENI	CLASSI DI SUPERFICIE AGRICOLA UTILIZZATA								Totale
	Meno di 1	1 -- 2	2 -- 5	5 -- 10	10 -- 20	20 -- 50	50 -- 100	100 ed oltre	
SUPERFICIE AGRICOLA UTILIZZATA									
Solo in proprietà	5.463,78	7.121,63	14.364,56	10.632,73	8.625,73	4.016,41	1.028,89	452,88	51.706,61
Solo in affitto	29,98	82,20	414,83	997,64	1.342,29	1.032,51	760,56	112,00	4.772,01
Solo in uso gratuito	47,41	87,03	186,77	97,07	61,99	115,43	-	-	595,70
Parte in proprietà e parte in affitto	34,99	198,54	1.789,78	4.773,98	6.972,58	6.718,60	1.700,58	582,30	22.771,35
Parte in proprietà e parte in uso gratuito	116,91	273,21	885,97	927,22	577,86	456,53	282,14	-	3.519,84
Parte in affitto e parte in uso gratuito	0,60	7,49	13,49	55,92	85,63	-	-	-	163,13
Parte in proprietà, parte in affitto e parte in uso gratuito	1,54	7,45	109,12	416,56	646,80	859,21	145,62	135,56	2.321,86
Con solo manodopera familiare	5.695,21	7.777,55	17.764,52	17.901,12	18.312,88	13.198,69	3.917,79	1.282,74	85.850,50
Solo in proprietà	60,90	88,49	137,55	178,79	363,54	363,59	240,40	111,00	1.544,26
Solo in affitto	1,54	4,52	15,96	35,23	25,31	153,12	52,28	-	287,96
Solo in uso gratuito	0,92	3,08	-	-	-	-	-	-	4,00
Parte in proprietà e parte in affitto	0,84	3,80	34,26	152,96	309,71	653,13	384,06	243,75	1.782,51
Parte in proprietà e parte in uso gratuito	6,85	12,49	31,50	37,91	55,65	60,37	53,82	-	258,59
Parte in affitto e parte in uso gratuito	-	-	2,95	15,75	15,78	77,50	-	-	111,98
Parte in proprietà, parte in affitto e parte in uso gratuito	-	1,41	-	17,06	42,45	-	-	-	60,92
Con manodopera familiare prevalente	71,05	113,79	222,22	437,70	812,44	1.307,71	730,56	354,75	4.050,22
Solo in proprietà	11,16	22,25	48,87	52,53	89,74	268,26	252,90	470,59	1.216,30
Solo in affitto	-	-	8,87	8,06	25,45	92,11	145,35	119,31	399,15
Solo in uso gratuito	-	-	2,00	-	-	-	-	-	2,00
Parte in proprietà e parte in affitto	0,69	-	4,18	17,12	31,54	293,34	168,41	351,34	866,62
Parte in proprietà e parte in uso gratuito	-	1,07	3,30	9,78	14,65	-	-	-	28,80
Parte in proprietà, parte in affitto e parte in uso gratuito	-	-	-	-	-	42,55	52,31	-	94,86
Con manodopera extrafamiliare prevalente	11,85	23,32	67,22	87,49	161,38	696,26	618,97	941,24	2.607,73
Solo in proprietà	920,13	1.340,34	1.993,37	1.478,95	1.215,48	1.350,33	834,30	10.088,28	19.221,18
Solo in affitto	6,09	21,39	66,55	63,40	75,57	54,71	285,15	180,00	752,86
Solo in uso gratuito	6,57	9,79	13,72	12,04	-	21,50	59,73	-	123,35
Parte in proprietà e parte in affitto	7,45	26,49	122,16	189,84	181,47	217,64	300,15	166,00	1.211,20
Parte in proprietà e parte in uso gratuito	11,78	34,61	49,57	51,17	11,66	27,62	80,80	-	267,21
Parte in affitto e parte in uso gratuito	-	-	2,55	8,10	-	-	-	-	10,65
Parte in proprietà, parte in affitto e parte in uso gratuito	-	-	-	-	-	20,25	-	-	20,25
Conduzione con salariati	952,02	1.432,62	2.247,92	1.803,50	1.484,18	1.692,05	1.560,13	10.434,28	21.606,70
Solo in proprietà	-	1,43	-	-	17,56	-	-	-	18,99
Solo in affitto	-	-	-	6,85	-	-	-	-	6,85
Parte in proprietà e parte in affitto	-	1,30	-	5,75	-	-	-	-	7,05
Conduzione a colonia parziaria appoderata	-	2,73	-	12,60	17,56	-	-	-	32,89
Solo in proprietà	1,58	2,79	-	16,13	-	-	-	-	20,50
Solo in uso gratuito	-	1,77	-	-	-	-	-	-	1,77
Altra forma di conduzione	1,58	4,56	-	16,13	-	-	-	-	22,27
Solo in proprietà	6.457,55	8.576,93	16.544,35	12.359,13	10.312,05	5.998,59	2.356,49	11.122,75	73.727,84
Solo in affitto	37,61	108,11	506,21	1.111,18	1.468,62	1.332,45	1.243,34	411,31	6.218,83
Solo in uso gratuito	54,90	101,67	202,49	109,11	61,99	136,93	59,73	-	726,82
Parte in proprietà e parte in affitto	43,97	230,13	1.950,38	5.139,65	7.495,30	7.882,71	2.553,20	1.343,39	26.638,73
Parte in proprietà e parte in uso gratuito	135,54	321,38	970,34	1.026,08	659,82	544,52	416,76	-	4.074,44
Parte in affitto e parte in uso gratuito	0,60	7,49	18,99	79,77	101,41	77,50	-	-	285,76
Parte in proprietà, parte in affitto e parte in uso gratuito	1,54	8,86	109,12	433,62	689,25	922,01	197,93	135,56	2.497,89
TOTALE	6.731,71	9.354,57	20.301,88	20.258,54	20.788,44	16.894,71	6.827,45	13.013,01	114.170,31

Tavola 2.6 segue - Aziende e relativa superficie agricola utilizzata (SAU) per classe di superficie agricola utilizzata, forma di conduzione, titolo di possesso dei terreni e zona altimetrica (superficie in ettari) - MONTAGNA

FORME DI CONDUZIONE TITOLI DI POSSESSO DEI TERRENI	CLASSI DI SUPERFICIE AGRICOLA UTILIZZATA								Totale
	Meno di 1	1 -- 2	2 -- 5	5 -- 10	10 -- 20	20 -- 50	50 -- 100	100 ed oltre	
SUPERFICIE AGRICOLA UTILIZZATA									
Solo in proprietà	1.249,49	1.276,78	1.770,24	900,08	706,41	384,37	330,01	279,85	6.897,23
Solo in affitto	1,79	2,20	29,71	157,42	285,54	376,16	601,31	-	1.454,13
Solo in uso gratuito	4,88	13,58	41,74	39,44	22,38	115,43	-	-	237,45
Parte in proprietà e parte in affitto	3,05	8,47	118,63	276,72	891,32	1.236,12	296,51	-	2.830,82
Parte in proprietà e parte in uso gratuito	17,31	34,49	117,94	190,46	109,28	194,84	120,74	-	785,06
Parte in affitto e parte in uso gratuito	-	-	-	16,05	19,32	-	-	-	35,37
Parte in proprietà, parte in affitto e parte in uso gratuito	-	1,84	15,90	33,83	163,31	201,42	76,93	-	493,23
Con solo manodopera familiare	1.276,52	1.337,36	2.094,16	1.614,00	2.197,56	2.508,34	1.425,50	279,85	12.733,29
Solo in proprietà	5,70	1,35	2,07	-	-	-	-	-	9,12
Solo in affitto	-	-	-	9,29	-	-	-	-	9,29
Solo in uso gratuito	-	-	-	-	-	-	-	-	-
Parte in proprietà e parte in affitto	-	-	2,07	-	18,80	22,90	-	-	43,77
Parte in proprietà e parte in uso gratuito	-	-	-	-	-	-	-	-	-
Parte in affitto e parte in uso gratuito	-	-	-	-	-	-	-	-	-
Parte in proprietà, parte in affitto e parte in uso gratuito	-	-	-	-	-	-	-	-	-
Con manodopera familiare prevalente	5,70	1,35	4,14	9,29	18,80	22,90	-	-	62,18
Solo in proprietà	0,35	1,35	-	-	-	-	-	-	1,70
Solo in affitto	-	-	-	8,06	-	-	-	-	8,06
Solo in uso gratuito	-	-	-	-	-	-	-	-	-
Parte in proprietà e parte in affitto	-	-	-	-	-	-	-	-	-
Parte in proprietà e parte in uso gratuito	-	-	-	-	-	-	-	-	-
Parte in proprietà, parte in affitto e parte in uso gratuito	-	-	-	-	-	-	-	-	-
Con manodopera extrafamiliare prevalente	0,35	1,35	-	8,06	-	-	-	-	9,76
Solo in proprietà	15,72	25,24	48,40	18,88	11,60	83,80	110,24	9.184,22	9.498,10
Solo in affitto	0,15	-	-	7,00	-	28,95	77,00	180,00	293,10
Solo in uso gratuito	0,40	-	-	-	-	-	-	-	0,40
Parte in proprietà e parte in affitto	-	-	3,97	-	-	-	-	-	3,97
Parte in proprietà e parte in uso gratuito	0,52	-	-	-	-	-	-	-	0,52
Parte in affitto e parte in uso gratuito	-	-	-	-	-	-	-	-	-
Parte in proprietà, parte in affitto e parte in uso gratuito	-	-	-	-	-	-	-	-	-
Conduzione con salariati	16,79	25,24	52,37	25,88	11,60	112,75	187,24	9.364,22	9.796,09
Solo in proprietà	-	-	-	-	-	-	-	-	-
Solo in affitto	-	-	-	-	-	-	-	-	-
Parte in proprietà e parte in affitto	-	-	-	-	-	-	-	-	-
Conduzione a colonia parziaria appoderata	-	-	-	-	-	-	-	-	-
Solo in proprietà	0,70	-	-	9,90	-	-	-	-	10,60
Solo in uso gratuito	-	-	-	-	-	-	-	-	-
Altra forma di conduzione	0,70	-	-	9,90	-	-	-	-	10,60
Solo in proprietà	1.271,96	1.304,72	1.820,71	928,86	718,01	468,17	440,25	9.464,07	16.416,75
Solo in affitto	1,94	2,20	29,71	181,77	285,54	405,11	678,31	180,00	1.764,58
Solo in uso gratuito	5,28	13,58	41,74	39,44	22,38	115,43	-	-	237,85
Parte in proprietà e parte in affitto	3,05	8,47	124,67	276,72	910,12	1.259,02	296,51	-	2.878,56
Parte in proprietà e parte in uso gratuito	17,83	34,49	117,94	190,46	109,28	194,84	120,74	-	785,58
Parte in affitto e parte in uso gratuito	-	-	-	16,05	19,32	-	-	-	35,37
Parte in proprietà, parte in affitto e parte in uso gratuito	-	1,84	15,90	33,83	163,31	201,42	76,93	-	493,23
TOTALE	1.300,06	1.365,30	2.150,67	1.667,13	2.227,96	2.643,99	1.612,74	9.644,07	22.611,92

Tavola 2.6 segue - Aziende e relativa superficie agricola utilizzata (SAU) per classe di superficie agricola utilizzata, forma di conduzione, titolo di possesso dei terreni e zona altimetrica (superficie in ettari) - COLLINA

FORME DI CONDUZIONE TITOLI DI POSSESSO DEI TERRENI	CLASSI DI SUPERFICIE AGRICOLA UTILIZZATA								Totale
	Meno di 1	1 -- 2	2 -- 5	5 -- 10	10 -- 20	20 -- 50	50 -- 100	100 ed oltre	
SUPERFICIE AGRICOLA UTILIZZATA									
Solo in proprietà	2.693,53	3.499,69	6.684,93	3.780,68	2.321,55	845,52	354,06	-	20.179,96
Solo in affitto	9,40	34,05	165,47	297,91	311,78	119,95	-	-	938,56
Solo in uso gratuito	30,20	36,54	85,80	43,25	10,44	-	-	-	206,23
Parte in proprietà e parte in affitto	13,77	80,39	825,93	1.471,47	2.064,98	1.795,10	331,17	480,81	7.063,62
Parte in proprietà e parte in uso gratuito	64,26	129,44	451,38	457,92	346,26	183,99	-	-	1.633,25
Parte in affitto e parte in uso gratuito	0,60	4,57	3,80	15,76	25,91	-	-	-	50,64
Parte in proprietà, parte in affitto e parte in uso gratuito	0,79	4,07	61,99	209,95	272,58	454,21	68,69	-	1.072,28
Con solo manodopera familiare	2.812,55	3.788,75	8.279,30	6.276,94	5.353,50	3.398,77	753,92	480,81	31.144,54
Solo in proprietà	43,81	51,28	99,36	95,93	130,99	172,17	69,72	111,00	774,26
Solo in affitto	-	-	9,45	8,62	25,31	75,40	-	-	118,78
Solo in uso gratuito	0,92	1,33	-	-	-	-	-	-	2,25
Parte in proprietà e parte in affitto	-	1,40	19,20	61,91	101,46	218,60	-	140,30	542,87
Parte in proprietà e parte in uso gratuito	5,69	10,53	17,33	37,91	55,65	27,73	53,82	-	208,66
Parte in affitto e parte in uso gratuito	-	-	2,95	15,75	15,78	47,40	-	-	81,88
Parte in proprietà, parte in affitto e parte in uso gratuito	-	-	-	17,06	29,13	-	-	-	46,19
Con manodopera familiare prevalente	50,42	64,54	148,29	237,18	358,32	541,30	123,54	251,30	1.774,89
Solo in proprietà	7,60	13,87	37,42	35,21	39,12	67,08	114,19	253,48	567,97
Solo in affitto	-	-	8,87	-	-	92,11	-	-	100,98
Solo in uso gratuito	-	-	-	-	-	-	-	-	-
Parte in proprietà e parte in affitto	0,43	-	4,18	6,06	-	79,99	-	194,82	285,48
Parte in proprietà e parte in uso gratuito	-	1,07	3,30	9,78	14,65	-	-	-	28,80
Parte in proprietà, parte in affitto e parte in uso gratuito	-	-	-	-	-	-	-	-	-
Con manodopera extrafamiliare prevalente	8,03	14,94	53,77	51,05	53,77	239,18	114,19	448,30	983,23
Solo in proprietà	161,43	206,30	342,51	289,90	270,21	494,87	223,24	473,98	2.462,44
Solo in affitto	0,78	1,53	9,05	20,75	-	-	-	-	32,11
Solo in uso gratuito	1,49	3,99	2,14	-	-	-	59,73	-	67,35
Parte in proprietà e parte in affitto	-	-	21,26	18,73	56,16	26,41	88,27	-	210,83
Parte in proprietà e parte in uso gratuito	3,17	9,29	18,55	19,04	11,66	-	-	-	61,71
Parte in affitto e parte in uso gratuito	-	-	-	8,10	-	-	-	-	8,10
Parte in proprietà, parte in affitto e parte in uso gratuito	-	-	-	-	-	20,25	-	-	20,25
Conduzione con salariati	166,87	221,11	393,51	356,52	338,03	541,53	371,24	473,98	2.862,79
Solo in proprietà	-	-	-	-	-	-	-	-	-
Solo in affitto	-	-	-	-	-	-	-	-	-
Parte in proprietà e parte in affitto	-	-	-	-	-	-	-	-	-
Conduzione a colonia parziaria appoderata	-	-	-	-	-	-	-	-	-
Solo in proprietà	0,60	2,79	-	6,23	-	-	-	-	9,62
Solo in uso gratuito	-	1,77	-	-	-	-	-	-	1,77
Altra forma di conduzione	0,60	4,56	-	6,23	-	-	-	-	11,39
Solo in proprietà	2.906,97	3.773,93	7.164,22	4.207,95	2.761,87	1.579,64	761,21	838,46	23.994,25
Solo in affitto	10,18	35,58	192,84	327,28	337,09	287,46	-	-	1.190,43
Solo in uso gratuito	32,61	43,63	87,94	43,25	10,44	-	59,73	-	277,60
Parte in proprietà e parte in affitto	14,20	81,79	870,57	1.558,17	2.222,60	2.120,10	419,44	815,93	8.102,80
Parte in proprietà e parte in uso gratuito	73,12	150,33	490,56	524,65	428,22	211,72	53,82	-	1.932,42
Parte in affitto e parte in uso gratuito	0,60	4,57	6,75	39,61	41,69	47,40	-	-	140,62
Parte in proprietà, parte in affitto e parte in uso gratuito	0,79	4,07	61,99	227,01	301,71	474,46	68,69	-	1.138,72
TOTALE	3.038,47	4.093,90	8.874,87	6.927,92	6.103,62	4.720,78	1.362,89	1.654,39	36.776,84

Tavola 2.6 segue - Aziende e relativa superficie agricola utilizzata (SAU) per classe di superficie agricola utilizzata, forma di conduzione, titolo di possesso dei terreni e zona altimetrica (superficie in ettari) - PIANURA

FORME DI CONDUZIONE TITOLI DI POSSESSO DEI TERRENI	CLASSI DI SUPERFICIE AGRICOLA UTILIZZATA								Totale
	Meno di 1	1 -- 2	2 -- 5	5 -- 10	10 -- 20	20 -- 50	50 -- 100	100 ed oltre	
SUPERFICIE AGRICOLA UTILIZZATA									
Solo in proprietà	1.520,76	2.345,16	5.909,39	5.951,97	5.597,77	2.786,52	344,82	173,03	24.629,42
Solo in affitto	18,79	45,95	219,65	542,31	744,97	536,40	159,25	112,00	2.379,32
Solo in uso gratuito	12,33	36,91	59,23	14,38	29,17	-	-	-	152,02
Parte in proprietà e parte in affitto	18,17	109,68	845,22	3.025,79	4.016,28	3.687,38	1.072,90	101,49	12.876,91
Parte in proprietà e parte in uso gratuito	35,34	109,28	316,65	278,84	122,32	77,70	161,40	-	1.101,53
Parte in affitto e parte in uso gratuito	-	2,92	9,69	24,11	40,40	-	-	-	77,12
Parte in proprietà, parte in affitto e parte in uso gratuito	0,75	1,54	31,23	172,78	210,91	203,58	-	135,56	756,35
Con solo manodopera familiare	1.606,14	2.651,44	7.391,06	10.010,18	10.761,82	7.291,58	1.738,37	522,08	41.972,67
Solo in proprietà	11,39	35,86	36,12	82,86	232,55	191,42	170,68	-	760,88
Solo in affitto	1,54	4,52	6,51	17,32	-	77,72	52,28	-	159,89
Solo in uso gratuito	-	1,75	-	-	-	-	-	-	1,75
Parte in proprietà e parte in affitto	0,84	2,40	12,99	91,05	189,45	411,63	384,06	103,45	1.195,87
Parte in proprietà e parte in uso gratuito	1,16	1,96	14,17	-	-	32,64	-	-	49,93
Parte in affitto e parte in uso gratuito	-	-	-	-	-	30,10	-	-	30,10
Parte in proprietà, parte in affitto e parte in uso gratuito	-	1,41	-	-	13,32	-	-	-	14,73
Con manodopera familiare prevalente	14,93	47,90	69,79	191,23	435,32	743,51	607,02	103,45	2.213,15
Solo in proprietà	3,21	7,03	11,45	17,32	50,62	201,18	138,71	217,11	646,63
Solo in affitto	-	-	-	-	25,45	-	145,35	119,31	290,11
Solo in uso gratuito	-	-	2,00	-	-	-	-	-	2,00
Parte in proprietà e parte in affitto	0,26	-	-	11,06	31,54	213,35	168,41	156,52	581,14
Parte in proprietà e parte in uso gratuito	-	-	-	-	-	-	-	-	-
Parte in proprietà, parte in affitto e parte in uso gratuito	-	-	-	-	-	42,55	52,31	-	94,86
Con manodopera extrafamiliare prevalente	3,47	7,03	13,45	28,38	107,61	457,08	504,78	492,94	1.614,74
Solo in proprietà	742,98	1.108,80	1.602,46	1.170,17	933,67	771,66	500,82	430,08	7.260,64
Solo in affitto	5,16	19,86	57,50	35,65	75,57	25,76	208,15	-	427,65
Solo in uso gratuito	4,68	5,80	11,58	12,04	-	21,50	-	-	55,60
Parte in proprietà e parte in affitto	7,45	26,49	96,93	171,11	125,31	191,23	211,88	166,00	996,40
Parte in proprietà e parte in uso gratuito	8,09	25,32	31,02	32,13	-	27,62	80,80	-	204,98
Parte in affitto e parte in uso gratuito	-	-	2,55	-	-	-	-	-	2,55
Parte in proprietà, parte in affitto e parte in uso gratuito	-	-	-	-	-	-	-	-	-
Conduzione con salariati	768,36	1.186,27	1.802,04	1.421,10	1.134,55	1.037,77	1.001,65	596,08	8.947,82
Solo in proprietà	-	1,43	-	-	17,56	-	-	-	18,99
Solo in affitto	-	-	-	6,85	-	-	-	-	6,85
Parte in proprietà e parte in affitto	-	1,30	-	5,75	-	-	-	-	7,05
Conduzione a colonia parziaria appoderata	-	2,73	-	12,60	17,56	-	-	-	32,89
Solo in proprietà	0,28	-	-	-	-	-	-	-	0,28
Solo in uso gratuito	-	-	-	-	-	-	-	-	-
Altra forma di conduzione	0,28	-	-	-	-	-	-	-	0,28
Solo in proprietà	2.278,62	3.498,28	7.559,42	7.222,32	6.832,17	3.950,78	1.155,03	820,22	33.316,84
Solo in affitto	25,49	70,33	283,66	602,13	845,99	639,88	565,03	231,31	3.263,82
Solo in uso gratuito	17,01	44,46	72,81	26,42	29,17	21,50	-	-	211,37
Parte in proprietà e parte in affitto	26,72	139,87	955,14	3.304,76	4.362,58	4.503,59	1.837,25	527,46	15.657,37
Parte in proprietà e parte in uso gratuito	44,59	136,56	361,84	310,97	122,32	137,96	242,20	-	1.356,44
Parte in affitto e parte in uso gratuito	-	2,92	12,24	24,11	40,40	30,10	-	-	109,77
Parte in proprietà, parte in affitto e parte in uso gratuito	0,75	2,95	31,23	172,78	224,23	246,13	52,31	135,56	865,94
TOTALE	2.393,18	3.895,37	9.276,34	11.663,49	12.456,86	9.529,94	3.851,82	1.714,55	54.781,55

Tavola 2.7 - Aziende per numero dei corpi di terreno, classe di superficie totale e classe di superficie agricola utilizzata (SAU)

	NUMERO DEI CORPI DI TERRENO							
CLASSI DI SUPERFICIE TOTALE CLASSI DI SAU	1	2	3	4	5	6 ed oltre	TOTALE	
							Aziende	Corpi
CLASSI DI SUPERFICIE TOTALE (in ettari)								
Meno di 1 ettaro	6.665	2.602	908	343	145	212	10.875	18.580
1 -- 2	2.693	2.195	1.188	639	350	567	7.632	19.747
2 -- 3	1.132	1.141	759	449	278	617	4.376	14.397
3 -- 5	914	1.119	779	490	331	892	4.525	18.150
5 -- 10	740	906	681	448	294	1.106	4.175	21.477
10 -- 20	258	383	348	249	177	626	2.041	13.521
20 -- 30	45	89	79	55	48	204	520	4.254
30 -- 50	14	35	29	36	25	138	277	2.826
50 -- 100	8	9	19	13	10	78	137	2.008
100 ed oltre	1	3	5	3	4	41	57	3.116
TOTALE	12.470	8.482	4.795	2.725	1.662	4.481	34.615	118.076
CLASSI DI SAU (in ettari)								
Senza superficie	469	303	159	101	60	148	1.240	4.038
Meno di 1 ettaro	7.267	3.492	1.626	899	542	1.322	15.148	39.606
1 -- 2	2.246	1.779	977	507	283	790	6.582	20.561
2 -- 3	920	898	549	304	158	447	3.276	11.081
3 -- 5	757	888	564	313	199	511	3.232	12.066
5 -- 10	561	728	547	326	205	527	2.894	12.055
10 -- 20	203	306	272	196	146	388	1.511	8.992
20 -- 30	35	55	61	39	34	164	388	3.441
30 -- 50	7	23	22	27	27	97	203	2.092
50 -- 100	5	7	14	11	5	57	99	1.398
100 ed oltre	-	3	4	2	3	30	42	2.746
TOTALE	12.470	8.482	4.795	2.725	1.662	4.481	34.615	118.076

Tavola 2.8 - Superficie totale per numero dei corpi di terreno, classe di superficie totale e classe di superficie agricola utilizzata (SAU) (superficie in ettari)

CLASSI DI SUPERFICIE TOTALE CLASSI DI SAU	NUMERO DEI CORPI DI TERRENO						Totale
	1	2	3	4	5	6 ed oltre	
CLASSI DI SUPERFICIE TOTALE							
Meno di 1 ettaro	3.264,01	1.521,75	585,31	233,33	98,53	140,72	5.843,65
1 -- 2	3.793,28	3.143,40	1.724,87	946,57	516,44	856,95	10.981,51
2 -- 3	2.741,37	2.803,54	1.857,10	1.108,67	680,58	1.531,78	10.723,04
3 -- 5	3.452,58	4.289,24	3.000,66	1.896,29	1.283,47	3.505,21	17.427,45
5 -- 10	5.088,37	6.287,72	4.721,44	3.167,04	2.054,57	7.743,81	29.062,95
10 -- 20	3.455,11	5.265,61	4.701,84	3.447,86	2.468,81	8.632,67	27.971,90
20 -- 30	1.042,38	2.089,96	1.909,76	1.279,45	1.119,11	4.997,54	12.438,20
30 -- 50	509,55	1.337,37	1.082,63	1.316,04	968,71	5.203,07	10.417,37
50 -- 100	566,04	610,23	1.282,39	897,91	615,10	5.466,47	9.438,14
100 ed oltre	126,23	482,96	681,76	846,84	688,80	41.790,40	44.616,99
TOTALE	24.038,92	27.831,78	21.547,76	15.140,00	10.494,12	79.868,62	178.921,20
CLASSI DI SAU							
Senza superficie	614,08	545,51	242,11	322,60	154,43	1.330,50	3.209,23
Meno di 1 ettaro	4.669,69	3.288,64	2.134,25	1.582,88	1.105,81	4.534,19	17.315,46
1 -- 2	3.808,19	3.360,42	2.129,31	1.193,75	736,39	3.258,37	14.486,43
2 -- 3	2.639,95	2.646,30	1.764,02	1.066,16	556,85	2.324,86	10.998,14
3 -- 5	3.371,93	4.109,47	2.623,15	1.613,55	1.016,98	3.272,76	16.007,84
5 -- 10	4.430,53	5.815,61	4.368,63	2.689,33	1.720,21	5.100,66	24.124,97
10 -- 20	2.907,56	4.787,91	4.069,52	3.034,71	2.219,69	6.592,52	23.611,91
20 -- 30	863,92	1.382,73	1.616,31	1.027,03	879,72	4.640,17	10.409,88
30 -- 50	316,57	936,52	1.043,73	1.057,73	1.146,44	5.436,59	9.937,58
50 -- 100	416,50	475,71	981,40	819,61	389,18	5.166,49	8.248,89
100 ed oltre	-	482,96	575,33	732,65	568,42	38.211,51	40.570,87
TOTALE	24.038,92	27.831,78	21.547,76	15.140,00	10.494,12	79.868,62	178.921,20

Tavola 2.9 - Superficie agricola utilizzata (SAU) per numero dei corpi di terreno, classe di superficie totale e classe di superficie agricola utilizzata (superficie in ettari)

CLASSI DI SUPERFICIE TOTALE CLASSI DI SAU	NUMERO DEI CORPI DI TERRENO						Totale
	1	2	3	4	5	6 ed oltre	
CLASSI DI SUPERFICIE TOTALE							
Meno di 1 ettaro	2.554,95	1.033,59	334,95	115,06	45,71	66,54	4.150,80
1 -- 2	3.010,39	2.258,34	1.108,65	511,53	248,20	371,23	7.508,34
2 -- 3	2.192,18	2.118,36	1.252,18	666,99	355,18	681,68	7.266,57
3 -- 5	2.828,69	3.354,66	2.183,14	1.223,17	771,96	1.648,61	12.010,23
5 -- 10	4.172,87	5.161,02	3.846,73	2.373,95	1.526,36	4.152,87	21.233,80
10 -- 20	2.932,44	4.440,40	3.904,83	2.827,92	2.051,62	5.754,47	21.911,68
20 -- 30	866,65	1.748,17	1.668,27	1.061,52	931,99	3.987,88	10.264,48
30 -- 50	352,55	1.043,85	841,76	1.141,05	893,40	4.151,04	8.423,65
50 -- 100	370,07	483,88	1.079,31	727,76	504,10	4.333,24	7.498,36
100 ed oltre	79,68	472,34	628,83	570,08	478,25	11.673,22	13.902,40
TOTALE	19.360,47	22.114,61	16.848,65	11.219,03	7.806,77	36.820,78	114.170,31
CLASSI DI SAU							
Meno di 1 ettaro	3.173,12	1.624,39	734,79	400,15	238,54	560,72	6.731,71
1 -- 2	3.151,57	2.537,21	1.403,77	726,95	406,74	1.128,33	9.354,57
2 -- 3	2.221,80	2.183,66	1.330,06	742,04	381,18	1.088,60	7.947,34
3 -- 5	2.855,98	3.392,55	2.154,83	1.209,23	773,29	1.968,66	12.354,54
5 -- 10	3.854,69	5.059,73	3.800,94	2.328,13	1.452,01	3.763,04	20.258,54
10 -- 20	2.666,72	4.265,90	3.667,45	2.720,70	1.997,94	5.469,73	20.788,44
20 -- 30	798,34	1.266,76	1.455,11	927,73	793,45	3.987,35	9.228,74
30 -- 50	275,11	868,69	828,98	956,60	1.032,37	3.704,22	7.665,97
50 -- 100	363,14	443,38	941,16	732,42	350,26	3.997,09	6.827,45
100 ed oltre	-	472,34	531,56	475,08	380,99	11.153,04	13.013,01
TOTALE	19.360,47	22.114,61	16.848,65	11.219,03	7.806,77	36.820,78	114.170,31

Tavola 2.10 - Aziende e relativa superficie per forma di utilizzazione dei terreni, classe di superficie totale e classe di superficie agricola utilizzata (SAU) (superficie in ettari)

CLASSI DI SUPERFICIE TOTALE CLASSI DI SAU	SUPERFICIE AGRICOLA UTILIZZATA				Arboricoltura da legno	Boschi	SUPERFICIE AGRICOLA NON UTILIZZATA			Totale generale
	Seminativi	Coltivazioni legnose agrarie	Prati permanenti e pascoli	Totale aziende con SAU			Totale	Di cui destinata ad attività ricreative	Altra superficie	
AZIENDE										
CLASSI DI SUPERFICIE TOTALE										
Meno di 1 ettaro	6.476	4.306	5.860	10.274	111	3.351	693	9	7.595	10.875
1 -- 2	5.091	3.261	4.450	7.309	110	3.679	772	5	6.159	7.632
2 -- 3	3.148	2.042	2.751	4.241	59	2.382	539	5	3.765	4.376
3 -- 5	3.427	2.235	2.906	4.429	84	2.525	654	15	4.082	4.525
5 -- 10	3.448	2.080	2.560	4.115	71	2.109	705	18	3.909	4.175
10 -- 20	1.764	982	1.155	2.026	24	869	369	14	1.961	2.041
20 -- 30	451	254	300	517	10	215	99	5	507	520
30 -- 50	241	118	163	276	5	125	42	3	261	277
50 -- 100	107	51	96	134	2	67	32	2	132	137
100 ed oltre	26	12	39	54	1	45	21	9	53	57
TOTALE	24.179	15.341	20.280	33.375	477	15.367	3.926	85	28.424	34.615
CLASSI DI SAU										
Senza superficie	-	-	-	-	26	1.199	327	7	508	1.240
Meno di 1 ettaro	9.611	6.196	9.365	15.148	189	6.919	1.735	20	11.414	15.148
1 -- 2	4.789	3.045	4.207	6.582	79	2.876	588	9	5.604	6.582
2 -- 3	2.626	1.723	1.982	3.276	40	1.422	344	5	2.965	3.276
3 -- 5	2.647	1.761	1.956	3.232	62	1.351	302	11	3.007	3.232
5 -- 10	2.528	1.548	1.578	2.894	51	918	298	9	2.759	2.894
10 -- 20	1.353	749	760	1.511	19	421	221	10	1.460	1.511
20 -- 30	345	189	220	388	5	120	49	2	377	388
30 -- 50	179	86	116	203	4	73	29	5	193	203
50 -- 100	81	34	67	99	2	36	19	1	98	99
100 ed oltre	20	10	29	42	-	32	14	6	39	42
TOTALE	24.179	15.341	20.280	33.375	477	15.367	3.926	85	28.424	34.615
SUPERFICIE INVESTITA										
CLASSI DI SUPERFICIE TOTALE										
Meno di 1 ettaro	1.532,03	742,87	1.875,90	4.150,80	21,18	1.028,83	116,38	1,20	526,46	5.843,65
1 -- 2	3.273,57	1.009,60	3.225,17	7.508,34	26,94	2.450,61	283,85	0,64	711,77	10.981,51
2 -- 3	3.310,60	901,31	3.054,66	7.266,57	19,63	2.604,01	282,33	3,47	550,50	10.723,04
3 -- 5	5.641,44	1.436,69	4.932,10	12.010,23	36,17	4.113,12	477,34	17,99	790,59	17.427,45
5 -- 10	11.342,29	2.289,40	7.602,11	21.233,80	47,64	5.780,31	748,55	21,31	1.252,65	29.062,95
10 -- 20	13.281,65	2.002,17	6.627,86	21.911,68	19,56	4.064,07	603,41	31,60	1.373,18	27.971,90
20 -- 30	6.246,93	760,48	3.257,07	10.264,48	22,90	1.433,17	152,68	9,58	564,97	12.438,20
30 -- 50	5.562,89	436,22	2.424,54	8.423,65	15,43	1.272,34	123,52	9,80	582,43	10.417,37
50 -- 100	4.150,60	263,38	3.084,38	7.498,36	100,22	1.238,30	213,79	3,08	387,47	9.438,14
100 ed oltre	2.349,30	193,31	11.359,79	13.902,40	11,70	24.283,07	3.996,51	79,90	2.423,31	44.616,99
TOTALE	56.691,30	10.035,43	47.443,58	114.170,31	321,37	48.267,83	6.998,36	178,57	9.163,33	178.921,20
CLASSI DI SAU										
Senza superficie	-	-	-	-	38,10	2.734,42	352,34	13,89	84,37	3.209,23
Meno di 1 ettaro	2.070,02	1.150,28	3.511,41	6.731,71	159,91	8.206,74	1.130,28	33,11	1.086,82	17.315,46
1 -- 2	3.692,26	1.139,77	4.522,54	9.354,57	20,46	3.810,64	426,86	8,29	873,90	14.486,43
2 -- 3	3.624,14	1.004,32	3.318,88	7.947,34	14,30	2.304,64	204,42	2,07	527,44	10.998,14
3 -- 5	5.866,52	1.492,02	4.996,00	12.354,54	26,43	2.608,02	203,46	7,37	815,39	16.007,84
5 -- 10	11.659,96	2.142,80	6.455,78	20.258,54	19,95	2.404,44	231,65	11,89	1.210,39	24.124,97
10 -- 20	13.092,71	1.805,04	5.890,69	20.788,44	10,64	1.449,35	241,91	16,63	1.121,57	23.611,91
20 -- 30	5.833,30	581,83	2.813,61	9.228,74	3,08	612,09	92,31	8,70	473,66	10.409,88
30 -- 50	4.905,16	356,26	2.404,55	7.665,97	14,60	776,15	131,49	5,08	1.349,37	9.937,58
50 -- 100	3.918,08	178,88	2.730,49	6.827,45	13,90	876,46	61,15	9,50	469,93	8.248,89
100 ed oltre	2.029,15	184,23	10.799,63	13.013,01	-	22.484,88	3.922,49	62,04	1.150,49	40.570,87
TOTALE	56.691,30	10.035,43	47.443,58	114.170,31	321,37	48.267,83	6.998,36	178,57	9.163,33	178.921,20

Tavola 2.11 - Aziende con seminativi e relativa superficie investita per classe di superficie agricola utilizzata (SAU) e principali coltivazioni praticate (superficie in ettari) - TOTALE

COLTIVAZIONI	CLASSI DI SUPERFICIE AGRICOLA UTILIZZATA								Totale
	Meno di 1	1 -- 2	2 -- 5	5 -- 10	10 -- 20	20 -- 50	50 -- 100	100 ed oltre	
AZIENDE									
SEMINATIVI	4.587	3.514	4.390	2.329	1.268	490	75	18	16.671
Cereali	3.408	2.850	3.648	1.952	1.073	423	64	16	13.434
Frumento tenero e spelta	181	255	493	386	249	106	21	8	1.699
Frumento duro	29	21	57	24	20	8	1	1	161
Segale	1	1	2	1	1	2	1	1	10
Orzo	55	103	235	228	174	59	8	2	864
Avena	7	5	13	11	5	5	-	1	47
Granoturco	3.122	2.582	3.327	1.803	999	396	61	14	12.304
Riso	1	2	2	2	3	4	2	1	17
Sorgo	37	35	49	21	10	3	2	2	159
Altri cereali	3	6	12	10	3	4	1	1	40
Legumi secchi	119	42	26	6	3	2	2	-	200
Patata	501	231	212	79	65	17	3	3	1.111
Barbabietola da zucchero	4	8	42	90	162	95	19	6	426
Piante sarchiate da foraggio	-	1	-	2	2	-	-	-	5
Piante industriali	82	170	466	401	345	161	30	11	1.666
Tabacco	9	16	43	52	48	16	5	1	190
Luppolo	-	1	-	-	-	-	-	-	1
Cotone	-	1	-	-	-	-	-	-	1
Lino	-	-	-	-	-	-	-	-	-
Canapa	-	-	-	1	-	-	-	-	1
Piante da semi oleosi	72	150	423	363	315	147	27	11	1.508
Colza e ravizzone	-	-	1	-	-	1	-	-	2
Girasole	3	1	2	4	3	2	1	2	18
Soia	69	147	417	356	309	145	27	11	1.481
Altre piante da semi oleosi	-	2	4	3	3	2	-	-	14
Piante aromatiche, medicinali e da condimento	-	1	3	1	1	-	-	-	6
Altre piante industriali	1	1	-	-	-	-	-	-	2
Ortive	318	216	304	152	110	44	9	1	1.154
In piena aria	308	212	293	151	107	43	8	1	1.123
In coltivazioni di pieno campo	275	190	263	130	99	39	8	1	1.005
Pomodoro da mensa	39	9	10	3	3	2	-	-	66
Pomodoro da industria	-	-	5	2	3	-	-	-	10
Altre ortive	257	187	257	127	96	38	8	1	971
In orti stabili o industriali	37	26	35	24	8	6	-	-	136
Pomodoro da mensa	5	2	1	1	1	-	-	-	10
Altre ortive	36	26	34	23	8	6	-	-	133
Protette	19	24	41	12	10	6	2	-	114
In serra	13	16	26	7	5	4	2	-	73
Pomodoro da mensa	5	3	7	2	1	2	-	-	20
Altre ortive	11	13	24	6	5	2	2	-	63
In tunnel, campane, ecc.	7	8	18	5	5	2	-	-	45
Flori e piante ornamentali	48	25	24	10	5	4	-	-	116
In piena aria	19	14	16	4	4	4	-	-	61
Protetti	40	20	21	9	3	4	-	-	97
In serra	34	17	17	8	2	4	-	-	82
In tunnel, campane, ecc.	12	9	5	2	1	1	-	-	30
Piantine	34	13	12	9	7	2	2	-	79
Orticole	26	9	9	4	4	1	-	-	53
Floricole ed ornamentali	12	5	3	2	3	1	-	-	26
Altre piantine	3	2	1	4	1	1	2	-	14
Foraggiere avvicendate	423	377	670	725	554	232	34	2	3.017
Prati avvicendati	329	257	443	418	306	128	14	-	1.895
Erba medica	257	187	350	347	272	110	13	-	1.536
Altri prati avvicendati	76	72	107	98	55	31	1	-	440
Erbai	101	122	266	433	374	165	27	2	1.490
Granoturco in erba	7	3	12	14	5	5	-	-	46
Granoturco a maturazione cerosa	59	88	210	389	350	152	25	2	1.275
Altri erbai monofiti di cereali	-	-	-	2	-	-	-	-	2
Altri erbai	36	31	47	41	31	15	2	-	203
Sementi	1	1	6	9	11	4	-	-	32
Terreni a riposo	161	70	92	66	161	182	38	12	782

Tavola 2.11 segue - Aziende con seminativi e relativa superficie investita per classe di superficie agricola utilizzata (SAU) e principali coltivazioni praticate (superficie in ettari) - MONTAGNA

COLTIVAZIONI	CLASSI DI SUPERFICIE AGRICOLA UTILIZZATA								Totale
	Meno di 1	1 -- 2	2 -- 5	5 -- 10	10 -- 20	20 -- 50	50 -- 100	100 ed oltre	
AZIENDE									
SEMINATIVI	524	209	178	50	18	14	4	-	997
Cereali	130	63	77	25	10	8	1	-	314
Frumento tenero e spelta	1	-	1	-	-	-	-	-	2
Frumento duro	-	-	1	1	-	-	-	-	2
Segale	-	-	-	-	-	-	-	-	-
Orzo	-	2	1	1	1	2	-	-	7
Avena	-	-	1	-	-	-	-	-	1
Granoturco	123	60	72	23	9	8	1	-	296
Riso	-	-	-	-	-	-	-	-	-
Sorgo	5	2	1	-	-	-	-	-	8
Altri cereali	2	-	2	1	-	-	-	-	5
Legumi secchi	91	34	20	3	1	-	1	-	150
Patata	398	157	105	20	7	2	2	-	691
Barbabietola da zucchero	1	-	1	-	-	-	-	-	2
Piante sarchiate da foraggio	-	-	-	-	-	-	-	-	-
Piante industriali	2	1	-	1	-	-	-	-	4
Tabacco	2	1	-	1	-	-	-	-	4
Luppolo	-	-	-	-	-	-	-	-	-
Cotone	-	-	-	-	-	-	-	-	-
Lino	-	-	-	-	-	-	-	-	-
Canapa	-	-	-	-	-	-	-	-	-
Piante da semi oleosi	-	-	-	-	-	-	-	-	-
Colza e ravizzone	-	-	-	-	-	-	-	-	-
Girasole	-	-	-	-	-	-	-	-	-
Soia	-	-	-	-	-	-	-	-	-
Altre piante da semi oleosi	-	-	-	-	-	-	-	-	-
Piante aromatiche, medicinali e da condimento	-	-	-	-	-	-	-	-	-
Altre piante industriali	-	-	-	-	-	-	-	-	-
Ortive	65	31	25	9	2	2	-	-	134
In piena aria	63	29	25	9	2	2	-	-	130
In coltivazioni di pieno campo	63	28	25	8	2	2	-	-	128
Pomodoro da mensa	15	4	2	2	-	-	-	-	23
Pomodoro da industria	-	-	-	-	-	-	-	-	-
Altre ortive	52	26	23	6	2	2	-	-	111
In orti stabili o industriali	1	1	-	1	-	-	-	-	3
Pomodoro da mensa	1	-	-	1	-	-	-	-	2
Altre ortive	-	1	-	-	-	-	-	-	1
Protette	2	2	-	-	-	-	-	-	4
In serra	2	1	-	-	-	-	-	-	3
Pomodoro da mensa	1	1	-	-	-	-	-	-	2
Altre ortive	1	-	-	-	-	-	-	-	1
In tunnel, campane, ecc.	-	1	-	-	-	-	-	-	1
Flori e piante ornamentali	4	-	1	-	-	-	-	-	5
In piena aria	2	-	-	-	-	-	-	-	2
Protetti	3	-	1	-	-	-	-	-	4
In serra	3	-	-	-	-	-	-	-	3
In tunnel, campane, ecc.	1	-	1	-	-	-	-	-	2
Piantine	14	5	2	-	-	-	-	-	21
Orticole	11	4	2	-	-	-	-	-	17
Floricole ed ornamentali	2	-	-	-	-	-	-	-	2
Altre piantine	2	1	-	-	-	-	-	-	3
Foraggiere avvicendate	3	-	7	9	5	6	1	-	31
Prati avvicendati	1	-	4	2	1	2	1	-	11
Erba medica	1	-	4	1	1	-	1	-	8
Altri prati avvicendati	-	-	-	1	-	2	-	-	3
Erbai	2	-	3	7	4	4	-	-	20
Granoturco in erba	2	-	1	-	-	-	-	-	3
Granoturco a maturazione cerosa	-	-	1	7	4	4	-	-	16
Altri erbai monofiti di cereali	-	-	-	-	-	-	-	-	-
Altri erbai	-	-	1	-	-	-	-	-	1
Sementi	1	-	-	1	-	-	-	-	2
Terreni a riposo	12	2	3	-	-	-	-	-	17

Tavola 2.11 segue - Aziende con seminativi e relativa superficie investita per classe di superficie agricola utilizzata (SAU) e principali coltivazioni praticate (superficie in ettari) - COLLINA

COLTIVAZIONI	CLASSI DI SUPERFICIE AGRICOLA UTILIZZATA								Totale
	Meno di 1	1 -- 2	2 -- 5	5 -- 10	10 -- 20	20 -- 50	50 -- 100	100 ed oltre	
AZIENDE									
SEMINATIVI	1.299	1.126	1.670	770	377	146	17	6	5.411
Cereali	954	876	1.361	647	332	128	17	6	4.321
Frumento tenero e spelta	67	90	229	156	88	35	7	3	675
Frumento duro	9	14	34	16	7	4	1	1	86
Segale	-	1	1	1	-	2	-	1	6
Orzo	21	43	103	107	80	29	5	1	389
Avena	3	2	7	5	3	2	-	1	23
Granoturco	851	761	1.203	588	303	115	15	6	3.842
Riso	-	2	1	-	-	-	1	1	5
Sorgo	16	17	36	9	5	-	2	1	86
Altri cereali	-	2	6	3	1	3	1	1	17
Legumi secchi	13	7	3	3	1	1	-	-	28
Patata	82	67	89	32	11	3	-	1	285
Barbabietola da zucchero	3	2	17	25	47	24	4	5	127
Piante sarchiate da foraggio	-	1	-	-	-	-	-	-	1
Piante industriali	31	79	203	143	105	52	6	4	623
Tabacco	4	-	2	1	2	-	-	-	9
Luppolo	-	-	-	-	-	-	-	-	-
Cotone	-	1	-	-	-	-	-	-	1
Lino	-	-	-	-	-	-	-	-	-
Canapa	-	-	-	-	-	-	-	-	-
Piante da semi oleosi	26	76	200	142	104	52	6	4	610
Colza e ravizzone	-	-	-	-	-	-	-	-	-
Girasole	1	-	2	-	-	-	-	-	3
Soia	25	74	197	141	103	52	6	4	602
Altre piante da semi oleosi	-	2	2	1	1	1	-	-	7
Piante aromatiche, medicinali e da condimento	-	1	2	1	1	-	-	-	5
Altre piante industriali	1	1	-	-	-	-	-	-	2
Ortive	107	78	129	54	25	12	5	-	410
In piena aria	103	77	125	53	24	12	5	-	399
In coltivazioni di pieno campo	90	71	111	45	21	11	5	-	354
Pomodoro da mensa	3	2	7	1	1	-	-	-	14
Pomodoro da industria	-	-	3	1	1	-	-	-	5
Altre ortive	89	70	108	45	20	11	5	-	348
In orti stabili o industriali	14	7	17	9	3	3	-	-	53
Pomodoro da mensa	4	1	-	-	1	-	-	-	6
Altre ortive	14	7	17	9	3	3	-	-	53
Protette	10	7	23	9	3	2	1	-	55
In serra	9	6	15	6	2	2	1	-	41
Pomodoro da mensa	4	1	4	1	1	1	-	-	12
Altre ortive	8	5	13	6	2	1	1	-	36
In tunnel, campane, ecc.	2	1	10	3	1	-	-	-	17
Flori e piante ornamentali	19	8	12	3	2	3	-	-	47
In piena aria	5	4	8	2	2	3	-	-	24
Protetti	17	6	10	2	1	3	-	-	39
In serra	15	5	8	1	1	3	-	-	33
In tunnel, campane, ecc.	3	3	2	1	-	1	-	-	10
Piantine	11	2	4	2	1	1	-	-	21
Orticole	8	2	4	2	1	1	-	-	18
Floricole ed ornamentali	5	1	-	-	1	1	-	-	8
Altre piantine	-	-	-	-	-	-	-	-	-
Foraggere avvicendate	141	130	255	233	156	60	6	-	981
Prati avvicendati	109	102	187	167	118	36	5	-	724
Erba medica	93	79	158	154	107	32	4	-	627
Altri prati avvicendati	16	25	36	25	15	9	1	-	127
Erbai	34	29	79	112	76	39	4	-	373
Granoturco in erba	2	-	7	6	1	1	-	-	17
Granoturco a maturazione cerosa	18	24	61	99	73	38	3	-	316
Altri erbai monofiti di cereali	-	-	-	1	-	-	-	-	1
Altri erbai	14	5	11	9	2	-	1	-	42
Sementi	-	-	1	-	-	1	-	-	2
Terreni a riposo	50	28	51	30	46	57	9	5	276

Tavola 2.11 segue - Aziende con seminativi e relativa superficie investita per classe di superficie agricola utilizzata (SAU) e principali coltivazioni praticate (superficie in ettari) - PIANURA

COLTIVAZIONI	CLASSI DI SUPERFICIE AGRICOLA UTILIZZATA								Totale
	Meno di 1	1 -- 2	2 -- 5	5 -- 10	10 -- 20	20 -- 50	50 -- 100	100 ed oltre	
AZIENDE									
SEMINATIVI	2.764	2.179	2.542	1.509	873	330	54	12	10.263
Cereali	2.324	1.911	2.210	1.280	731	287	46	10	8.799
Frumento tenero e spelta	113	165	263	230	161	71	14	5	1.022
Frumento duro	20	7	22	7	13	4	-	-	73
Segale	1	-	1	-	1	-	1	-	4
Orzo	34	58	131	120	93	28	3	1	468
Avena	4	3	5	6	2	3	-	-	23
Granoturco	2.148	1.761	2.052	1.192	687	273	45	8	8.166
Riso	1	-	1	2	3	4	1	-	12
Sorgo	16	16	12	12	5	3	-	1	65
Altri cereali	1	4	4	6	2	1	-	-	18
Legumi secchi	15	1	3	-	1	1	1	-	22
Patata	21	7	18	27	47	12	1	2	135
Barbabietola da zucchero	-	6	24	65	115	71	15	1	297
Piante sarchiate da foraggio	-	-	-	2	2	-	-	-	4
Piante industriali	49	90	263	257	240	109	24	7	1.039
Tabacco	3	15	41	50	46	16	5	1	177
Luppolo	-	1	-	-	-	-	-	-	1
Cotone	-	-	-	-	-	-	-	-	-
Lino	-	-	-	-	-	-	-	-	-
Canapa	-	-	-	1	-	-	-	-	1
Piante da semi oleosi	46	74	223	221	211	95	21	7	898
Colza e ravizzone	-	-	1	-	-	1	-	-	2
Girasole	2	1	-	4	3	2	1	2	15
Soia	44	73	220	215	206	93	21	7	879
Altre piante da semi oleosi	-	-	2	2	2	1	-	-	7
Piante aromatiche, medicinali e da condimento	-	-	1	-	-	-	-	-	1
Altre piante industriali	-	-	-	-	-	-	-	-	-
Ortive	146	107	150	89	83	30	4	1	610
In piena aria	142	106	143	89	81	29	3	1	594
In coltivazioni di pieno campo	122	91	127	77	76	26	3	1	523
Pomodoro da mensa	21	3	1	-	2	2	-	-	29
Pomodoro da industria	-	-	2	1	2	-	-	-	5
Altre ortive	116	91	126	76	74	25	3	1	512
In orti stabili o industriali	22	18	18	14	5	3	-	-	80
Pomodoro da mensa	-	1	1	-	-	-	-	-	2
Altre ortive	22	18	17	14	5	3	-	-	79
Protette	7	15	18	3	7	4	1	-	55
In serra	2	9	11	1	3	2	1	-	29
Pomodoro da mensa	-	1	3	1	-	1	-	-	6
Altre ortive	2	8	11	-	3	1	1	-	26
In tunnel, campane, ecc.	5	6	8	2	4	2	-	-	27
Flori e piante ornamentali	25	17	11	7	3	1	-	-	64
In piena aria	12	10	8	2	2	1	-	-	35
Protetti	20	14	10	7	2	1	-	-	54
In serra	16	12	9	7	1	1	-	-	46
In tunnel, campane, ecc.	8	6	2	1	1	-	-	-	18
Piantine	9	6	6	7	6	1	2	-	37
Orticole	7	3	3	2	3	-	-	-	18
Floricole ed ornamentali	5	4	3	2	2	-	-	-	16
Altre piantine	1	1	1	4	1	1	2	-	11
Foraggiere avvicendate	279	247	408	483	393	166	27	2	2.005
Prati avvicendati	219	155	252	249	187	90	8	-	1.160
Erba medica	163	108	188	192	164	78	8	-	901
Altri prati avvicendati	60	47	71	72	40	20	-	-	310
Erbai	65	93	184	314	294	122	23	2	1.097
Granoturco in erba	3	3	4	8	4	4	-	-	26
Granoturco a maturazione cerosa	41	64	148	283	273	110	22	2	943
Altri erbai monofiti di cereali	-	-	-	1	-	-	-	-	1
Altri erbai	22	26	35	32	29	15	1	-	160
Sementi	-	1	5	8	11	3	-	-	28
Terreni a riposo	99	40	38	36	115	125	29	7	489

Tavola 2.11 segue - Aziende con seminativi e relativa superficie investita per classe di superficie agricola utilizzata (SAU) e principali coltivazioni praticate (superficie in ettari) - TOTALE

COLTIVAZIONI	CLASSI DI SUPERFICIE AGRICOLA UTILIZZATA								Totale
	Meno di 1	1 -- 2	2 -- 5	5 -- 10	10 -- 20	20 -- 50	50 -- 100	100 ed oltre	
	SUPERFICIE INVESTITA								
SEMINATIVI	1.827,71	3.591,63	9.384,87	11.615,22	13.066,85	10.727,35	3.916,31	2.028,98	56.158,92
Cereali	1.487,47	2.913,91	7.136,01	7.824,73	7.561,15	5.786,27	1.697,15	1.061,16	35.467,85
Frumento tenero e spelta	83,24	228,46	689,25	750,28	709,47	523,51	228,01	360,22	3.572,44
Frumento duro	14,39	16,41	71,86	41,83	75,89	39,59	3,32	1,00	264,29
Segale	0,08	0,88	2,49	0,77	0,80	10,17	7,17	2,00	24,36
Orzo	25,88	84,86	235,18	293,53	353,51	176,11	42,82	15,39	1.227,28
Avena	2,91	6,29	12,07	7,32	5,05	15,95	-	3,00	52,59
Granoturco	1.347,62	2.546,95	6.067,83	6.652,13	6.342,12	4.906,77	1.341,34	666,41	29.871,17
Riso	0,31	2,46	4,16	3,02	34,57	86,99	36,00	2,00	169,51
Sorgo	12,48	22,44	41,94	47,93	33,55	14,09	36,49	10,86	219,78
Altri cereali	0,56	5,16	11,23	27,92	6,19	13,09	2,00	0,28	66,43
Legumi secchi	4,43	4,30	2,28	1,27	6,02	10,70	1,01	-	30,01
Patata	22,95	16,74	34,01	66,39	167,79	75,53	7,05	41,84	432,30
Barbabietola da zucchero	2,18	9,21	60,94	156,54	452,64	530,83	206,65	107,37	1.526,36
Piante sarchiate da foraggio	-	0,30	-	0,26	4,20	-	-	-	4,76
Piante industriali	45,67	193,89	951,93	1.316,69	1.688,98	1.341,63	707,73	485,77	6.732,29
Tabacco	2,95	9,14	33,71	80,23	147,30	93,91	146,68	39,29	553,21
Luppolo	-	1,81	-	-	-	-	-	-	1,81
Cotone	-	1,31	-	-	-	-	-	-	1,31
Lino	-	-	-	-	-	-	-	-	-
Canapa	-	-	-	3,16	-	-	-	-	3,16
Piante da semi oleosi	42,32	181,37	915,00	1.227,13	1.537,68	1.247,72	561,05	446,48	6.158,75
Colza e ravizzone	-	-	0,94	-	-	0,80	-	-	1,74
Girasole	1,20	0,30	2,39	9,31	5,10	13,69	25,99	40,98	98,96
Soia	41,12	179,07	903,56	1.207,99	1.522,12	1.220,66	535,06	405,50	6.015,08
Altre piante da semi oleosi	-	2,00	8,11	9,83	10,46	12,57	-	-	42,97
Piante aromatiche, medicinali e da condimento	-	0,06	3,22	6,17	4,00	-	-	-	13,45
Altre piante industriali	0,40	0,20	-	-	-	-	-	-	0,60
Ortive	39,33	80,75	164,29	124,74	135,40	120,46	274,77	53,66	993,40
In piena aria	37,48	73,05	143,95	120,93	131,87	115,27	271,38	53,66	947,59
In coltivazioni di pieno campo	32,30	57,43	120,22	93,34	116,95	107,35	271,38	53,66	852,63
Pomodoro da mensa	2,52	0,86	1,72	0,69	2,90	0,60	-	-	9,29
Pomodoro da industria	-	-	1,12	0,66	1,43	-	-	-	3,21
Altre ortive	29,78	56,57	117,38	91,99	112,62	106,75	271,38	53,66	840,13
In orti stabili o industriali	5,18	15,62	23,73	27,59	14,92	7,92	-	-	94,96
Pomodoro da mensa	0,11	0,11	0,10	0,01	0,43	-	-	-	0,76
Altre ortive	5,07	15,51	23,63	27,58	14,49	7,92	-	-	94,20
Protette	1,85	7,70	20,34	3,81	3,53	5,19	3,39	-	45,81
In serra	1,04	4,63	15,80	2,36	1,73	2,77	3,39	-	31,72
Pomodoro da mensa	0,23	0,56	1,06	0,70	0,25	0,53	-	-	3,33
Altre ortive	0,81	4,07	14,74	1,66	1,48	2,24	3,39	-	28,39
In tunnel, campane, ecc.	0,81	3,07	4,54	1,45	1,80	2,42	-	-	14,09
Fiori e piante ornamentali	12,46	15,13	26,66	18,23	3,28	17,37	-	-	93,13
In piena aria	4,59	8,37	18,74	11,57	0,99	16,01	-	-	60,27
Protetti	7,87	6,76	7,92	6,66	2,29	1,36	-	-	32,86
In serra	6,53	4,28	4,45	4,76	2,28	1,10	-	-	23,40
In tunnel, campane, ecc.	1,34	2,48	3,47	1,90	0,01	0,26	-	-	9,46
Piantine	4,25	2,79	5,17	20,47	4,67	0,13	1,94	-	39,42
Orticole	2,53	0,90	2,12	2,34	0,89	0,05	-	-	8,83
Floricole ed ornamentali	1,52	1,38	2,97	10,76	3,74	0,05	-	-	20,42
Altre piantine	0,20	0,51	0,08	7,37	0,04	0,03	1,94	-	10,17
Foraggiere avvicendate	155,50	303,67	908,32	2.002,16	2.800,14	2.326,76	802,24	132,25	9.431,04
Prati avvicendati	114,85	174,74	483,95	778,47	872,84	783,23	215,39	-	3.423,47
Erba medica	91,21	121,25	352,38	553,23	691,80	550,95	177,77	-	2.538,59
Altri prati avvicendati	23,64	53,49	131,57	225,24	181,04	232,28	37,62	-	884,88
Erbai	40,65	128,93	424,37	1.223,69	1.927,30	1.543,53	586,85	132,25	6.007,57
Granoturco in erba	2,67	2,47	12,11	21,28	28,85	42,70	-	-	110,08
Granoturco a maturazione cerosa	27,65	100,79	354,48	1.112,72	1.789,99	1.403,83	570,68	132,25	5.492,39
Altri erbai monofiti di cereali	-	-	-	1,01	-	-	-	-	1,01
Altri erbai	10,33	25,67	57,78	88,68	108,46	97,00	16,17	-	404,09
Sementi	0,25	0,54	4,35	7,69	11,53	11,75	-	-	36,11
Terreni a riposo	53,22	50,40	90,91	76,05	231,05	505,92	217,77	146,93	1.372,25

Tavola 2.11 segue - Aziende con seminativi e relativa superficie investita per classe di superficie agricola utilizzata (SAU) e principali coltivazioni praticate (superficie in ettari) - MONTAGNA

COLTIVAZIONI	CLASSI DI SUPERFICIE AGRICOLA UTILIZZATA								Totale
	Meno di 1	1 -- 2	2 -- 5	5 -- 10	10 -- 20	20 -- 50	50 -- 100	100 ed oltre	
	SUPERFICIE INVESTITA								
SEMINATIVI	50,04	35,36	64,96	66,11	66,08	148,56	18,92	-	450,03
Cereali	21,51	19,73	36,18	31,39	41,60	94,87	3,79	-	249,07
Frumento tenero e spelta	0,33	-	0,20	-	-	-	-	-	0,53
Frumento duro	-	-	0,40	0,48	-	-	-	-	0,88
Segale	-	-	-	-	-	-	-	-	-
Orzo	-	0,90	0,55	1,01	1,80	4,91	-	-	9,17
Avena	-	-	0,23	-	-	-	-	-	0,23
Granoturco	20,45	18,26	34,38	29,09	39,80	89,96	3,79	-	235,73
Riso	-	-	-	-	-	-	-	-	-
Sorgo	0,40	0,57	0,01	-	-	-	-	-	0,98
Altri cereali	0,33	-	0,41	0,81	-	-	-	-	1,55
Legumi secchi	2,48	0,84	1,10	0,12	0,01	-	0,01	-	4,56
Patata	15,86	8,14	13,11	4,43	11,07	0,13	4,05	-	56,79
Barbabietola da zucchero	0,01	-	0,04	-	-	-	-	-	0,05
Piante sarchiate da foraggio	-	-	-	-	-	-	-	-	-
Piante industriali	0,49	0,08	-	0,15	-	-	-	-	0,72
Tabacco	0,49	0,08	-	0,15	-	-	-	-	0,72
Luppolo	-	-	-	-	-	-	-	-	-
Cotone	-	-	-	-	-	-	-	-	-
Lino	-	-	-	-	-	-	-	-	-
Canapa	-	-	-	-	-	-	-	-	-
Piante da semi oleosi	-	-	-	-	-	-	-	-	-
Colza e ravizzone	-	-	-	-	-	-	-	-	-
Girasole	-	-	-	-	-	-	-	-	-
Soia	-	-	-	-	-	-	-	-	-
Altre piante da semi oleosi	-	-	-	-	-	-	-	-	-
Piante aromatiche, medicinali e da condimento	-	-	-	-	-	-	-	-	-
Altre piante industriali	-	-	-	-	-	-	-	-	-
Ortive	4,35	5,60	4,81	1,28	0,61	0,02	-	-	16,67
In piena aria	4,28	4,54	4,81	1,28	0,61	0,02	-	-	15,54
In coltivazioni di pieno campo	4,27	4,53	4,81	1,27	0,61	0,02	-	-	15,51
Pomodoro da mensa	0,57	0,10	0,06	0,21	-	-	-	-	0,94
Pomodoro da industria	-	-	-	-	-	-	-	-	-
Altre ortive	3,70	4,43	4,75	1,06	0,61	0,02	-	-	14,57
In orti stabili o industriali	0,01	0,01	-	0,01	-	-	-	-	0,03
Pomodoro da mensa	0,01	-	-	0,01	-	-	-	-	0,02
Altre ortive	-	0,01	-	-	-	-	-	-	0,01
Protette	0,07	1,06	-	-	-	-	-	-	1,13
In serra	0,07	0,01	-	-	-	-	-	-	0,08
Pomodoro da mensa	0,06	0,01	-	-	-	-	-	-	0,07
Altre ortive	0,01	-	-	-	-	-	-	-	0,01
In tunnel, campane, ecc.	-	1,05	-	-	-	-	-	-	1,05
Fiori e piante ornamentali	0,55	-	0,03	-	-	-	-	-	0,58
In piena aria	0,04	-	-	-	-	-	-	-	0,04
Protetti	0,51	-	0,03	-	-	-	-	-	0,54
In serra	0,49	-	-	-	-	-	-	-	0,49
In tunnel, campane, ecc.	0,02	-	0,03	-	-	-	-	-	0,05
Piantine	0,71	0,14	0,03	-	-	-	-	-	0,88
Orticole	0,45	0,13	0,03	-	-	-	-	-	0,61
Floricole ed ornamentali	0,11	-	-	-	-	-	-	-	0,11
Altre piantine	0,15	0,01	-	-	-	-	-	-	0,16
Foraggiere avvicendate	1,16	-	5,95	26,34	12,79	53,54	11,07	-	110,85
Prati avvicendati	0,16	-	1,91	6,29	4,72	19,00	11,07	-	43,15
Erba medica	0,16	-	1,91	0,20	4,72	-	11,07	-	18,06
Altri prati avvicendati	-	-	-	6,09	-	19,00	-	-	25,09
Erbai	1,00	-	4,04	20,05	8,07	34,54	-	-	67,70
Granoturco in erba	1,00	-	0,40	-	-	-	-	-	1,40
Granoturco a maturazione cerosa	-	-	1,80	20,05	8,07	34,54	-	-	64,46
Altri erbai monofiti di cereali	-	-	-	-	-	-	-	-	-
Altri erbai	-	-	1,84	-	-	-	-	-	1,84
Sementi	0,25	-	-	2,40	-	-	-	-	2,65
Terreni a riposo	2,67	0,83	3,71	-	-	-	-	-	7,21

Tavola 2.11 segue - Aziende con seminativi e relativa superficie investita per classe di superficie agricola utilizzata (SAU) e principali coltivazioni praticate (superficie in ettari) - COLLINA

COLTIVAZIONI	CLASSI DI SUPERFICIE AGRICOLA UTILIZZATA								Totale
	Meno di 1	1 -- 2	2 -- 5	5 -- 10	10 -- 20	20 -- 50	50 -- 100	100 ed oltre	
	SUPERFICIE INVESTITA								
SEMINATIVI	488,23	968,49	2.929,05	3.280,26	3.510,73	2.889,62	919,60	661,73	15.647,71
Cereali	372,18	730,52	2.079,25	2.093,61	2.153,55	1.503,54	380,11	315,41	9.628,17
Frumento tenero e spelta	28,57	78,75	298,56	273,56	241,58	173,85	46,53	54,41	1.195,81
Frumento duro	4,77	9,73	41,72	28,01	30,92	13,82	3,32	1,00	133,29
Segale	-	0,88	0,30	0,77	-	10,17	-	2,00	14,12
Orzo	9,55	32,11	81,83	120,65	165,45	98,96	25,24	3,00	536,79
Avena	1,46	2,84	3,34	2,75	2,89	3,93	-	3,00	20,21
Granoturco	322,51	594,31	1.625,61	1.647,97	1.699,37	1.196,11	243,53	247,72	7.577,13
Riso	-	2,46	0,10	-	-	-	23,00	2,00	27,56
Sorgo	5,32	8,48	25,36	13,72	10,64	-	36,49	2,00	102,01
Altri cereali	-	0,96	2,43	6,18	2,70	6,70	2,00	0,28	21,25
Legumi secchi	0,70	3,36	0,64	1,15	3,63	10,60	-	-	20,08
Patata	5,65	5,99	11,18	6,38	6,79	6,86	-	18,23	61,08
Barbabietola da zucchero	2,17	1,69	24,96	40,61	112,19	97,14	42,30	105,37	426,43
Piante sarchiate da foraggio	-	0,30	-	-	-	-	-	-	0,30
Piante industriali	15,39	89,13	416,34	500,70	524,03	501,71	132,37	167,88	2.347,55
Tabacco	1,70	-	4,10	0,67	4,25	-	-	-	10,72
Luppolo	-	-	-	-	-	-	-	-	-
Cotone	-	1,31	-	-	-	-	-	-	1,31
Lino	-	-	-	-	-	-	-	-	-
Canapa	-	-	-	-	-	-	-	-	-
Piante da semi oleosi	13,29	87,56	409,72	493,86	515,78	501,71	132,37	167,88	2.322,17
Colza e ravizzone	-	-	-	-	-	-	-	-	-
Girasole	0,15	-	2,39	-	-	-	-	-	2,54
Soia	13,14	85,56	403,45	491,16	513,47	498,71	132,37	167,88	2.305,74
Altre piante da semi oleosi	-	2,00	3,88	2,70	2,31	3,00	-	-	13,89
Piante aromatiche, medicinali e da condimento	-	0,06	2,52	6,17	4,00	-	-	-	12,75
Altre piante industriali	0,40	0,20	-	-	-	-	-	-	0,60
Ortive	13,88	19,44	56,65	29,50	15,70	8,48	175,43	-	319,08
In piena aria	12,89	17,42	48,03	26,76	14,95	6,86	175,13	-	302,04
In coltivazioni di pieno campo	11,25	14,14	36,98	19,00	12,62	4,64	175,13	-	273,76
Pomodoro da mensa	0,11	0,46	1,36	0,48	0,80	-	-	-	3,21
Pomodoro da industria	-	-	0,64	0,15	0,05	-	-	-	0,84
Altre ortive	11,14	13,68	34,98	18,37	11,77	4,64	175,13	-	269,71
In orti stabili o industriali	1,64	3,28	11,05	7,76	2,33	2,22	-	-	28,28
Pomodoro da mensa	0,10	0,01	-	-	0,43	-	-	-	0,54
Altre ortive	1,54	3,27	11,05	7,76	1,90	2,22	-	-	27,74
Protette	0,99	2,02	8,62	2,74	0,75	1,62	0,30	-	17,04
In serra	0,94	1,72	6,74	2,16	0,60	1,62	0,30	-	14,08
Pomodoro da mensa	0,17	0,05	0,56	0,50	0,25	0,38	-	-	1,91
Altre ortive	0,77	1,67	6,18	1,66	0,35	1,24	0,30	-	12,17
In tunnel, campane, ecc.	0,05	0,30	1,88	0,58	0,15	-	-	-	2,96
Fiori e piante ornamentali	4,71	3,07	13,43	7,39	2,37	15,37	-	-	46,34
In piena aria	1,86	1,91	10,46	6,41	0,89	14,51	-	-	36,04
Protetti	2,85	1,16	2,97	0,98	1,48	0,86	-	-	10,30
In serra	2,31	0,34	1,74	0,05	1,48	0,60	-	-	6,52
In tunnel, campane, ecc.	0,54	0,82	1,23	0,93	-	0,26	-	-	3,78
Piantine	2,03	0,21	1,53	1,30	2,77	0,10	-	-	7,94
Oricole	1,67	0,10	1,53	1,30	0,06	0,05	-	-	4,71
Floricole ed ornamentali	0,36	0,11	-	-	2,71	0,05	-	-	3,23
Altre piantine	-	-	-	-	-	-	-	-	-
Foraggiere avvicendate	51,67	94,04	283,56	564,07	614,61	570,21	149,16	-	2.327,32
Prati avvicendati	39,81	64,71	189,99	262,72	279,39	240,99	105,43	-	1.183,04
Erba medica	35,20	46,08	140,65	213,15	229,55	177,81	67,81	-	910,25
Altri prati avvicendati	4,61	18,63	49,34	49,57	49,84	63,18	37,62	-	272,79
Erbai	11,86	29,33	93,57	301,35	335,22	329,22	43,73	-	1.144,28
Granoturco in erba	0,29	-	6,76	4,47	1,00	14,79	-	-	27,31
Granoturco a maturazione cerosa	6,97	25,31	77,75	274,83	315,01	314,43	39,15	-	1.053,45
Altri erbai monofiti di cereali	-	-	-	0,24	-	-	-	-	0,24
Altri erbai	4,60	4,02	9,06	21,81	19,21	-	4,58	-	63,28
Sementi	-	-	0,39	-	-	8,00	-	-	8,39
Terreni a riposo	19,85	20,74	41,12	35,55	75,09	167,61	40,23	54,84	455,03

Tavola 2.11 segue - Aziende con seminativi e relativa superficie investita per classe di superficie agricola utilizzata (SAU) e principali coltivazioni praticate (superficie in ettari) - PIANURA

COLTIVAZIONI	CLASSI DI SUPERFICIE AGRICOLA UTILIZZATA								Totale
	Meno di 1	1 -- 2	2 -- 5	5 -- 10	10 -- 20	20 -- 50	50 -- 100	100 ed oltre	
	SUPERFICIE INVESTITA								
SEMINATIVI	1.289,44	2.587,78	6.390,86	8.268,85	9.490,04	7.689,17	2.977,79	1.367,25	40.061,18
Cereali	1.093,78	2.163,66	5.020,58	5.699,73	5.366,00	4.187,86	1.313,25	745,75	25.590,61
Frumento tenero e spelta	54,34	149,71	390,49	476,72	467,89	349,66	181,48	305,81	2.376,10
Frumento duro	9,62	6,68	29,74	13,34	44,97	25,77	-	-	130,12
Segale	0,08	-	2,19	-	0,80	-	7,17	-	10,24
Orzo	16,33	51,85	152,80	171,87	186,26	72,24	17,58	12,39	681,32
Avena	1,45	3,45	8,50	4,57	2,16	12,02	-	-	32,15
Granoturco	1.004,66	1.934,38	4.407,84	4.975,07	4.602,95	3.620,70	1.094,02	418,69	22.058,31
Riso	0,31	-	4,06	3,02	34,57	86,99	13,00	-	141,95
Sorgo	6,76	13,39	16,57	34,21	22,91	14,09	-	8,86	116,79
Altri cereali	0,23	4,20	8,39	20,93	3,49	6,39	-	-	43,63
Legumi secchi	1,25	0,10	0,54	-	2,38	0,10	1,00	-	5,37
Patata	1,44	2,61	9,72	55,58	149,93	68,54	3,00	23,61	314,43
Barbabietola da zucchero	-	7,52	35,94	115,93	340,45	433,69	164,35	2,00	1.099,88
Piante sarchiate da foraggio	-	-	-	0,26	4,20	-	-	-	4,46
Piante industriali	29,79	104,68	535,59	815,84	1.164,95	839,92	575,36	317,89	4.384,02
Tabacco	0,76	9,06	29,61	79,41	143,05	93,91	146,68	39,29	541,77
Luppolo	-	1,81	-	-	-	-	-	-	1,81
Cotone	-	-	-	-	-	-	-	-	-
Lino	-	-	-	-	-	-	-	-	-
Canapa	-	-	-	3,16	-	-	-	-	3,16
Piante da semi oleosi	29,03	93,81	505,28	733,27	1.021,90	746,01	428,68	278,60	3.836,58
Colza e ravizzone	-	-	0,94	-	-	0,80	-	-	1,74
Girasole	1,05	0,30	-	9,31	5,10	13,69	25,99	40,98	96,42
Soia	27,98	93,51	500,11	716,83	1.008,65	721,95	402,69	237,62	3.709,34
Altre piante da semi oleosi	-	-	4,23	7,13	8,15	9,57	-	-	29,08
Piante aromatiche, medicinali e da condimento	-	-	0,70	-	-	-	-	-	0,70
Altre piante industriali	-	-	-	-	-	-	-	-	-
Ortive	21,10	55,71	102,83	93,96	119,09	111,96	99,34	53,66	657,65
In piena aria	20,31	51,09	91,11	92,89	116,31	108,39	96,25	53,66	630,01
In coltivazioni di pieno campo	16,78	38,76	78,43	73,07	103,72	102,69	96,25	53,66	563,36
Pomodoro da mensa	1,84	0,30	0,30	-	2,10	0,60	-	-	5,14
Pomodoro da industria	-	-	0,48	0,51	1,38	-	-	-	2,37
Altre ortive	14,94	38,46	77,65	72,56	100,24	102,09	96,25	53,66	555,85
In orti stabili o industriali	3,53	12,33	12,68	19,82	12,59	5,70	-	-	66,65
Pomodoro da mensa	-	0,10	0,10	-	-	-	-	-	0,20
Altre ortive	3,53	12,23	12,58	19,82	12,59	5,70	-	-	66,45
Protette	0,79	4,62	11,72	1,07	2,78	3,57	3,09	-	27,64
In serra	0,03	2,90	9,06	0,20	1,13	1,15	3,09	-	17,56
Pomodoro da mensa	-	0,50	0,50	0,20	-	0,15	-	-	1,35
Altre ortive	0,03	2,40	8,56	-	1,13	1,00	3,09	-	16,21
In tunnel, campane, ecc.	0,76	1,72	2,66	0,87	1,65	2,42	-	-	10,08
Fiori e piante ornamentali	7,20	12,06	13,20	10,84	0,91	2,00	-	-	46,21
In piena aria	2,69	6,46	8,28	5,16	0,10	1,50	-	-	24,19
Protetti	4,51	5,60	4,92	5,68	0,81	0,50	-	-	22,02
In serra	3,73	3,94	2,71	4,71	0,80	0,50	-	-	16,39
In tunnel, campane, ecc.	0,78	1,66	2,21	0,97	0,01	-	-	-	5,63
Piantine	1,51	2,44	3,61	19,17	1,90	0,03	1,94	-	30,60
Orticole	0,41	0,67	0,56	1,04	0,83	-	-	-	3,51
Floricole ed ornamentali	1,05	1,27	2,97	10,76	1,03	-	-	-	17,08
Altre piantine	0,05	0,50	0,08	7,37	0,04	0,03	1,94	-	10,01
Foraggiere avvicendate	102,67	209,63	618,81	1.411,75	2.172,74	1.703,01	642,01	132,25	6.992,87
Prati avvicendati	74,88	110,03	292,05	509,46	588,73	523,24	98,89	-	2.197,28
Erba medica	55,85	75,17	209,82	339,88	457,53	373,14	98,89	-	1.610,28
Altri prati avvicendati	19,03	34,86	82,23	169,58	131,20	150,10	-	-	587,00
Erbai	27,79	99,60	326,76	902,29	1.584,01	1.179,77	543,12	132,25	4.795,59
Granoturco in erba	1,38	2,47	4,95	16,81	27,85	27,91	-	-	81,37
Granoturco a maturazione cerosa	20,68	75,48	274,93	817,84	1.466,91	1.054,86	531,53	132,25	4.374,48
Altri erbai monofiti di cereali	-	-	-	0,77	-	-	-	-	0,77
Altri erbai	5,73	21,65	46,88	66,87	89,25	97,00	11,59	-	338,97
Sementi	-	0,54	3,96	5,29	11,53	3,75	-	-	25,07
Terreni a riposo	30,70	28,83	46,08	40,50	155,96	338,31	177,54	92,09	910,01

Tavola 2.12 - Aziende con coltivazioni legnose agrarie e relativa superficie investita per le principali coltivazioni praticate e per classe di superficie agricola utilizzata (SAU) (superficie in ettari)

	CLASSI DI SUPERFICIE AGRICOLA UTILIZZATA								
COLTIVAZIONI	Meno di 1	1 -- 2	2 -- 5	5 -- 10	10 -- 20	20 -- 50	50 -- 100	100 ed oltre	Totale
AZIENDE									
COLTIVAZIONI LEGNOSE AGRARIE	6.196	3.045	3.484	1.548	749	275	34	10	15.341
Vite	5.142	2.682	3.159	1.451	721	262	29	9	13.455
Olivio per la produzione di olive	533	358		134	34	17	2	-	1.457
Da tavola	18	13	19	2	-	1	1	-	54
Per olio	515	349	361	132	34	16	1	-	1.408
Agrumi	-	-	-	-	-	-	-	-	-
Arancio	-	-	-	-	-	-	-	-	-
Mandarino	-	-	-	-	-	-	-	-	-
Clementina e suoi ibridi	-	-	-	-	-	-	-	-	-
Limone	-	-	-	-	-	-	-	-	-
Altri agrumi	-	-	-	-	-	-	-	-	-
Fruttiferi	1.629	701	742	266	88	29	5	2	3.462
Frutta fresca di origine temperata	1.499	626	656	239	80	22	4	1	3.127
Melo	823	296	269	84	33	9	2	1	1.517
Pero	501	182	156	55	19	9	2	-	924
Pesco	375	124	106	37	20	5	-	-	667
Nettarina (pesca noce)	49	22	24	8	5	2	-	-	110
Albicocco	230	88	87	41	24	5	1	-	476
Altra frutta	989	494	507	191	59	10	2	-	2.252
Frutta fresca di origine sub-tropicale	119	56	65	21	13	5	-	-	279
Actinidia (kiwi)	98	44	46	17	12	4	-	-	221
Altra frutta	25	13	20	5	2	1	-	-	66
Frutta a guscio	281	167	141	42	6	4	2	1	644
Mandorlo	15	13	9	-	1	-	1	-	39
Nocciolo	109	51	21	9	1	1	-	-	192
Castagno	96	75	64	13	3	1	-	1	253
Altra frutta	107	68	70	24	2	2	1	-	274
Vivai	28	39	36	19	4	8	-	1	135
Fruttiferi	7	3	4	7	1	2	-	-	24
Piante ornamentali	17	23	26	8	2	5	-	-	81
Altri	9	16	14	7	2	5	-	1	54
SUPERFICIE INVESTITA									
COLTIVAZIONI LEGNOSE AGRARIE	1.150,28	1.139,77	2.496,34	2.142,80	1.805,04	938,09	178,88	184,23	10.035,43
Vite	876,51	845,48	1.999,18	1.869,12	1.640,38	826,16	94,62	174,52	8.325,97
Olivio per la produzione di olive	77,48	87,69	158,71	99,29	28,62	26,46	79,34	-	557,59
Da tavola	2,24	3,28	11,75	0,23	-	0,20	79,19	-	96,89
Per olio	75,24	84,41	146,96	99,06	28,62	26,26	0,15	-	460,70
Agrumi	-	-	-	-	-	-	-	-	-
Arancio	-	-	-	-	-	-	-	-	-
Mandarino	-	-	-	-	-	-	-	-	-
Clementina e suoi ibridi	-	-	-	-	-	-	-	-	-
Limone	-	-	-	-	-	-	-	-	-
Altri agrumi	-	-	-	-	-	-	-	-	-
Fruttiferi	184,63	164,22	299,50	150,18	101,75	26,97	4,92	1,71	933,88
Frutta fresca di origine temperata	153,93	127,99	241,55	122,59	84,45	18,34	4,70	1,20	754,75
Melo	33,04	20,45	38,80	27,68	37,96	2,39	1,05	1,20	162,57
Pero	14,34	7,70	10,54	4,28	3,10	9,58	3,00	-	52,54
Pesco	11,04	5,61	6,96	2,75	2,68	0,22	-	-	29,26
Nettarina (pesca noce)	1,37	0,89	3,66	1,28	0,28	2,13	-	-	9,61
Albicocco	6,79	4,42	11,49	9,42	8,68	0,81	0,05	-	41,66
Altra frutta	87,35	88,92	170,10	77,18	31,75	3,21	0,60	-	459,11
Frutta fresca di origine sub-tropicale	8,03	8,17	17,14	6,60	13,78	8,06	-	-	61,78
Actinidia (kiwi)	4,99	3,59	11,82	3,04	13,47	6,98	-	-	43,89
Altra frutta	3,04	4,58	5,32	3,56	0,31	1,08	-	-	17,89
Frutta a guscio	22,67	28,06	40,81	20,99	3,52	0,57	0,22	0,51	117,35
Mandorlo	0,35	0,87	1,20	-	0,01	-	0,05	-	2,48
Nocciolo	5,87	5,56	3,33	3,80	0,01	0,05	-	-	18,62
Castagno	6,90	9,76	20,18	7,73	1,57	0,06	-	0,51	46,71
Altra frutta	9,55	11,87	16,10	9,46	1,93	0,46	0,17	-	49,54
Vivai	6,00	37,90	31,56	21,95	24,44	56,10	-	8,00	185,95
Fruttiferi	0,49	0,32	0,40	2,55	0,20	2,05	-	-	6,01
Piante ornamentali	4,45	25,77	24,03	17,18	21,49	44,51	-	-	137,43
Altri	1,06	11,81	7,13	2,22	2,75	9,54	-	8,00	42,51

Tavola 2.13 - Aziende con vite e relativa superficie investita per natura della produzione, classe di superficie agricola utilizzata (SAU), forma di conduzione e zona altimetrica (superficie in ettari) - TOTALE

CLASSI DI SAU FORME DI CONDUZIONE	Totale	UVA DA VINO			Uva da tavola	Viti non innestate	Viti madri da portinnesto	Barbatelle
		Totale uva da vino	Per vini DOC e DOCG	Per altri vini				
AZIENDE								
CLASSI DI SAU								
Meno di 1 ettaro	5.142	5.065	429	4.749	103	2	-	4
1 -- 2	2.682	2.655	350	2.463	33	2	1	1
2 -- 3	1.565	1.555	260	1.426	22	-	1	4
3 -- 5	1.594	1.583	357	1.409	21	1	-	2
5 -- 10	1.451	1.443	396	1.259	15	2	1	5
10 -- 20	721	720	236	615	4	-	-	1
20 -- 30	180	180	66	148	-	-	1	3
30 -- 50	82	82	32	64	2	-	-	-
50 -- 100	29	28	10	25	1	1	-	-
100 ed oltre	9	9	6	8	-	-	-	1
TOTALE	13.455	13.320	2.142	12.166	201	8	4	21
FORME DI CONDUZIONE								
Conduzione diretta del coltivatore	13.064	12.935	2.081	11.817	194	6	4	21
Con solo manodopera familiare	12.766	12.638	1.993	11.557	191	5	3	18
Con manodopera familiare prevalente	242	241	71	212	1	-	1	3
Con manodopera extrafamiliare prevalente	56	56	17	48	2	1	-	-
Conduzione con salariati	387	381	61	345	5	1	-	-
Conduzione a colonia parziaria appoderata	3	3	-	3	1	1	-	-
Altra forma di conduzione	1	1	-	1	1	-	-	-
TOTALE	13.455	13.320	2.142	12.166	201	8	4	21
SUPERFICIE INVESTITA								
CLASSI DI SAU								
Meno di 1 ettaro	876,60	869,75	158,91	710,84	6,67	0,09	-	0,09
1 -- 2	845,60	842,29	236,95	605,34	3,09	0,10	0,10	0,02
2 -- 3	781,19	777,65	284,47	493,18	2,70	-	0,20	0,64
3 -- 5	1.219,24	1.213,00	553,43	659,57	5,82	0,01	-	0,41
5 -- 10	1.871,02	1.865,06	839,18	1.025,88	2,46	1,60	0,35	1,55
10 -- 20	1.641,53	1.637,70	808,62	829,08	2,68	-	-	1,15
20 -- 30	549,04	544,67	308,28	236,39	-	-	0,30	4,07
30 -- 50	281,49	279,34	172,53	106,81	2,15	-	-	-
50 -- 100	94,62	92,02	45,85	46,17	0,10	2,50	-	-
100 ed oltre	182,52	174,52	123,23	51,29	-	-	-	8,00
TOTALE	8.342,85	8.296,00	3.531,45	4.764,55	25,67	4,30	0,95	15,93
FORME DI CONDUZIONE								
Conduzione diretta del coltivatore	7.978,22	7.931,87	3.334,04	4.597,83	25,35	4,12	0,95	15,93
Con solo manodopera familiare	7.094,97	7.061,29	2.800,75	4.260,54	23,79	1,62	0,65	7,62
Con manodopera familiare prevalente	641,02	632,39	377,89	254,50	0,02	-	0,30	8,31
Con manodopera extrafamiliare prevalente	242,23	238,19	155,40	82,79	1,54	2,50	-	-
Conduzione con salariati	360,05	359,85	197,41	162,44	0,12	0,08	-	-
Conduzione a colonia parziaria appoderata	4,08	3,88	-	3,88	0,10	0,10	-	-
Altra forma di conduzione	0,50	0,40	-	0,40	0,10	-	-	-
TOTALE	8.342,85	8.296,00	3.531,45	4.764,55	25,67	4,30	0,95	15,93

Tavola 2.13 segue - Aziende con vite e relativa superficie investita per natura della produzione, classe di superficie agricola, utilizzata (SAU), forma di conduzione e zona altimetrica (superficie in ettari) - MONTAGNA

CLASSI DI SAU FORME DI CONDUZIONE	Totale	UVA DA VINO			Uva da tavola	Viti non innestate	Viti madri da portinnesto	Barbatelle
		Totale uva da vino	Per vini DOC e DOCG	Per altri vini				
AZIENDE								
CLASSI DI SAU								
Meno di 1 ettaro	665	632	12	620	34	1	-	-
1 -- 2	236	228	6	222	8	-	-	-
2 -- 3	103	98	2	96	6	-	-	-
3 -- 5	64	64	1	63	1	-	-	-
5 -- 10	40	39	2	38	1	-	-	-
10 -- 20	14	14	-	14	-	-	-	-
20 -- 30	2	2	1	2	-	-	-	-
30 -- 50	1	1	-	1	-	-	-	-
50 -- 100	1	1	-	1	-	-	-	-
100 ed oltre	-	-	-	-	-	-	-	-
TOTALE	1.126	1.079	24	1.057	50	1	-	-
FORME DI CONDUZIONE								
Conduzione diretta del coltivatore	1.123	1.076	24	1.054	50	1	-	-
Con solo manodopera familiare	1.119	1.072	24	1.050	50	1	-	-
Con manodopera familiare prevalente	3	3	-	3	-	-	-	-
Con manodopera extrafamiliare prevalente	1	1	-	1	-	-	-	-
Conduzione con salariati	3	3	-	3	-	-	-	-
Conduzione a colonia parziaria appoderata	-	-	-	-	-	-	-	-
Altra forma di conduzione	-	-	-	-	-	-	-	-
TOTALE	1.126	1.079	24	1.057	50	1	-	-
SUPERFICIE INVESTITA								
CLASSI DI SAU								
Meno di 1 ettaro	60,83	58,87	0,86	58,01	1,95	0,01	-	-
1 -- 2	33,27	32,36	0,82	31,54	0,91	-	-	-
2 -- 3	16,93	16,18	0,70	15,48	0,75	-	-	-
3 -- 5	15,15	15,05	0,50	14,55	0,10	-	-	-
5 -- 10	11,26	11,11	0,40	10,71	0,15	-	-	-
10 -- 20	5,63	5,63	-	5,63	-	-	-	-
20 -- 30	1,88	1,88	0,40	1,48	-	-	-	-
30 -- 50	0,30	0,30	-	0,30	-	-	-	-
50 -- 100	0,15	0,15	-	0,15	-	-	-	-
100 ed oltre	-	-	-	-	-	-	-	-
TOTALE	145,40	141,53	3,68	137,85	3,86	0,01	-	-
FORME DI CONDUZIONE								
Conduzione diretta del coltivatore	144,27	140,40	3,68	136,72	3,86	0,01	-	-
Con solo manodopera familiare	143,18	139,31	3,68	135,63	3,86	0,01	-	-
Con manodopera familiare prevalente	0,74	0,74	-	0,74	-	-	-	-
Con manodopera extrafamiliare prevalente	0,35	0,35	-	0,35	-	-	-	-
Conduzione con salariati	1,13	1,13	-	1,13	-	-	-	-
Conduzione a colonia parziaria appoderata	-	-	-	-	-	-	-	-
Altra forma di conduzione	-	-	-	-	-	-	-	-
TOTALE	145,40	141,53	3,68	137,85	3,86	0,01	-	-

Tavola 2.13 segue - Aziende con vite e relativa superficie investita per natura della produzione, classe di superficie agricola, utilizzata (SAU), forma di conduzione e zona altimetrica (superficie in ettari) - COLLINA

CLASSI DI SAU FORME DI CONDUZIONE	Totale	UVA DA VINO			Uva da tavola	Viti non innestate	Viti madri da portinnesto	Barbatelle
		Totale uva da vino	Per vini DOC e DOCG	Per altri vini				
AZIENDE								
CLASSI DI SAU								
Meno di 1 ettaro	3.061	3.033	367	2.767	42	-	-	1
1 -- 2	1.589	1.576	276	1.435	16	1	1	-
2 -- 3	936	933	201	837	11	-	1	4
3 -- 5	921	913	275	778	14	-	-	2
5 -- 10	719	716	272	587	5	-	1	1
10 -- 20	308	308	153	238	2	-	-	-
20 -- 30	71	71	41	54	-	-	1	2
30 -- 50	42	42	23	29	1	-	-	-
50 -- 100	12	11	5	11	1	1	-	-
100 ed oltre	7	7	5	7	-	-	-	1
TOTALE	7.666	7.610	1.618	6.743	92	2	4	11
FORME DI CONDUZIONE								
Conduzione diretta del coltivatore	7.518	7.463	1.576	6.620	90	2	4	11
Con solo manodopera familiare	7.319	7.264	1.507	6.450	89	1	3	9
Con manodopera familiare prevalente	160	160	54	138	-	-	1	2
Con manodopera extrafamiliare prevalente	39	39	15	32	1	1	-	-
Conduzione con salariati	147	146	42	122	1	-	-	-
Conduzione a colonia parziaria appoderata	-	-	-	-	-	-	-	-
Altra forma di conduzione	1	1	-	1	1	-	-	-
TOTALE	7.666	7.610	1.618	6.743	92	2	4	11
SUPERFICIE INVESTITA								
CLASSI DI SAU								
Meno di 1 ettaro	596,97	593,47	138,99	454,48	3,49	-	-	0,01
1 -- 2	596,22	595,16	194,67	400,49	0,94	0,02	0,10	-
2 -- 3	547,28	544,64	228,71	315,93	1,80	-	0,20	0,64
3 -- 5	844,27	839,91	427,88	412,03	3,95	-	-	0,41
5 -- 10	1.062,56	1.060,70	582,20	478,50	1,21	-	0,35	0,30
10 -- 20	916,02	915,36	548,96	366,40	0,66	-	-	-
20 -- 30	325,16	320,80	201,14	119,66	-	-	0,30	4,06
30 -- 50	191,64	190,65	131,10	59,55	0,99	-	-	-
50 -- 100	43,65	41,05	19,75	21,30	0,10	2,50	-	-
100 ed oltre	176,30	168,30	118,73	49,57	-	-	-	8,00
TOTALE	5.300,07	5.270,04	2.592,13	2.677,91	13,14	2,52	0,95	13,42
FORME DI CONDUZIONE								
Conduzione diretta del coltivatore	5.075,64	5.045,76	2.449,30	2.596,46	12,99	2,52	0,95	13,42
Con solo manodopera familiare	4.388,51	4.370,11	2.004,75	2.365,36	12,61	0,02	0,65	5,12
Con manodopera familiare prevalente	497,17	488,57	312,26	176,31	-	-	0,30	8,30
Con manodopera extrafamiliare prevalente	189,96	187,08	132,29	54,79	0,38	2,50	-	-
Conduzione con salariati	223,93	223,88	142,83	81,05	0,05	-	-	-
Conduzione a colonia parziaria appoderata	-	-	-	-	-	-	-	-
Altra forma di conduzione	0,50	0,40	-	0,40	0,10	-	-	-
TOTALE	5.300,07	5.270,04	2.592,13	2.677,91	13,14	2,52	0,95	13,42

Tavola 2.13 segue - Aziende con vite e relativa superficie investita per natura della produzione, classe di superficie agricola, utilizzata (SAU), forma di conduzione e zona altimetrica (superficie in ettari) - PIANURA

CLASSI DI SAU FORME DI CONDUZIONE	Totale	UVA DA VINO			Uva da tavola	Viti non innestate	Viti madri da portinnesto	Barbatelle
		Totale uva da vino	Per vini DOC e DOCG	Per altri vini				
AZIENDE								
CLASSI DI SAU								
Meno di 1 ettaro	1.416	1.400	50	1.362	27	1	-	3
1 -- 2	857	851	68	806	9	1	-	1
2 -- 3	526	524	57	493	5	-	-	-
3 -- 5	609	606	81	568	6	1	-	-
5 -- 10	692	688	122	634	9	2	-	4
10 -- 20	399	398	83	363	2	-	-	1
20 -- 30	107	107	24	92	-	-	-	1
30 -- 50	39	39	9	34	1	-	-	-
50 -- 100	16	16	5	13	-	-	-	-
100 ed oltre	2	2	1	1	-	-	-	-
TOTALE	4.663	4.631	500	4.366	59	5	-	10
FORME DI CONDUZIONE								
Conduzione diretta del coltivatore	4.423	4.396	481	4.143	54	3	-	10
Con solo manodopera familiare	4.328	4.302	462	4.057	52	3	-	9
Con manodopera familiare prevalente	79	78	17	71	1	-	-	1
Con manodopera extrafamiliare prevalente	16	16	2	15	1	-	-	-
Conduzione con salariati	237	232	19	220	4	1	-	-
Conduzione a colonia parziaria appoderata	3	3	-	3	1	1	-	-
Altra forma di conduzione	-	-	-	-	-	-	-	-
TOTALE	4.663	4.631	500	4.366	59	5	-	10
SUPERFICIE INVESTITA								
CLASSI DI SAU								
Meno di 1 ettaro	218,80	217,41	19,06	198,35	1,23	0,08	-	0,08
1 -- 2	216,11	214,77	41,46	173,31	1,24	0,08	-	0,02
2 -- 3	216,98	216,83	55,06	161,77	0,15	-	-	-
3 -- 5	359,82	358,04	125,05	232,99	1,77	0,01	-	-
5 -- 10	797,20	793,25	256,58	536,67	1,10	1,60	-	1,25
10 -- 20	719,88	716,71	259,66	457,05	2,02	-	-	1,15
20 -- 30	222,00	221,99	106,74	115,25	-	-	-	0,01
30 -- 50	89,55	88,39	41,43	46,96	1,16	-	-	-
50 -- 100	50,82	50,82	26,10	24,72	-	-	-	-
100 ed oltre	6,22	6,22	4,50	1,72	-	-	-	-
TOTALE	2.897,38	2.884,43	935,64	1.948,79	8,67	1,77	-	2,51
FORME DI CONDUZIONE								
Conduzione diretta del coltivatore	2.758,31	2.745,71	881,06	1.864,65	8,50	1,59	-	2,51
Con solo manodopera familiare	2.563,28	2.551,87	792,32	1.759,55	7,32	1,59	-	2,50
Con manodopera familiare prevalente	143,11	143,08	65,63	77,45	0,02	-	-	0,01
Con manodopera extrafamiliare prevalente	51,92	50,76	23,11	27,65	1,16	-	-	-
Conduzione con salariati	134,99	134,84	54,58	80,26	0,07	0,08	-	-
Conduzione a colonia parziaria appoderata	4,08	3,88	-	3,88	0,10	0,10	-	-
Altra forma di conduzione	-	-	-	-	-	-	-	-
TOTALE	2.897,38	2.884,43	935,64	1.948,79	8,67	1,77	-	2,51

Tavola 2.14 - Aziende con vite e relativa superficie investita per natura della produzione e classe di superficie investita a vite
(superficie in ettari)

CLASSI DI SUPERFICIE A VITE	Totale	UVA DA VINO			Uva da tavola	Viti non innestate	Viti madri da portinnesto	Barbatelle
		Totale uva da vino	Per vini DOC e DOCG	Per altri vini				
AZIENDE								
Meno di 0,20	6.875	6.758	237	6.894	170	6	1	12
0,20 -- 0,30	1.673	1.668	173	1.631	8	-	1	1
0,30 -- 0,50	1.686	1.681	355	1.541	10	-	2	4
0,50 -- 1	1.362	1.356	449	1.081	10	-	-	1
1 -- 2	903	902	420	614	2	1	-	1
2 -- 3	370	369	190	193	1	1	-	-
3 -- 5	309	309	177	121	-	-	-	1
5 -- 10	205	205	103	73	-	-	-	1
10 ed oltre	72	72	38	18	-	-	-	-
TOTALE	13.455	13.320	2.142	12.166	201	8	4	21
SUPERFICIE INVESTITA								
Meno di 0,20	596,95	626,35	26,55	599,80	9,00	0,30	0,10	0,52
0,20 -- 0,30	373,20	405,02	41,29	363,73	1,76	-	0,20	0,23
0,30 -- 0,50	627,17	706,99	136,76	570,23	3,66	-	0,65	1,46
0,50 -- 1	947,19	1.058,61	322,55	736,06	6,99	-	-	0,57
1 -- 2	1.220,87	1.420,46	591,18	829,28	2,26	1,50	-	1,15
2 -- 3	878,30	909,45	450,76	458,69	2,00	2,50	-	-
3 -- 5	1.165,40	1.119,27	667,29	451,98	-	-	-	4,00
5 -- 10	1.372,27	1.167,18	683,71	483,47	-	-	-	8,00
10 ed oltre	1.161,50	882,67	611,36	271,31	-	-	-	-
TOTALE	8.342,85	8.296,00	3.531,45	4.764,55	25,67	4,30	0,95	15,93

Tavola 2.15 - Aziende con vite e relativa superficie investita per classe di superficie investita a vite, classe di superficie agricola utilizzata (SAU) e forma di conduzione (superficie in ettari)

CLASSI DI SAU FORME DI CONDUZIONE	CLASSI DI SUPERFICIE INVESTITA A VITE									Totale
	Meno di 0,20	0,20 -- 0,30	0,30 -- 0,50	0,50 -- 1	1 -- 2	2 -- 3	3 -- 5	5 -- 10	10 ed oltre	
AZIENDE										
CLASSI DI SAU										
Meno di 1 ettaro	3.570	691	541	340	-	-	-	-	-	5.142
1 -- 2	1.454	349	356	283	240	-	-	-	-	2.682
2 -- 3	673	218	219	207	141	107	-	-	-	1.565
3 -- 5	578	178	241	219	183	65	130	-	-	1.594
5 -- 10	405	148	193	201	195	107	92	110	-	1.451
10 -- 20	148	65	97	81	97	64	59	66	44	721
20 -- 30	24	19	29	21	31	16	15	7	18	180
30 -- 50	18	2	8	5	12	10	8	12	7	82
50 -- 100	5	3	1	5	1	1	3	10	-	29
100 ed oltre	-	-	1	-	3	-	2	-	3	9
TOTALE	6.875	1.673	1.686	1.362	903	370	309	205	72	13.455
FORME DI CONDUZIONE										
Conduzione diretta del coltivatore	6.661	1.642	1.640	1.325	880	360	301	189	66	13.064
Con solo manodopera familiare	6.556	1.616	1.618	1.291	850	343	286	162	44	12.766
Con manodopera familiare prevalente	92	22	19	29	23	12	11	18	16	242
Con manodopera extrafamiliare prevalente	13	4	3	5	7	5	4	9	6	56
Conduzione con salariati	213	31	45	36	23	10	7	16	6	387
Conduzione a colonia parziaria appoderata	1	-	1	-	-	-	1	-	-	3
Altra forma di conduzione	-	-	-	1	-	-	-	-	-	1
TOTALE	6.875	1.673	1.686	1.362	903	370	309	205	72	13.455
SUPERFICIE INVESTITA										
CLASSI DI SAU										
Meno di 1 ettaro	287,50	156,01	201,57	231,52	-	-	-	-	-	876,60
1 -- 2	126,18	77,27	131,56	197,76	312,83	-	-	-	-	845,60
2 -- 3	63,19	48,04	79,67	142,64	196,72	250,93	-	-	-	781,19
3 -- 5	57,73	39,26	91,48	152,92	246,50	157,55	473,80	-	-	1.219,24
5 -- 10	41,76	32,65	72,03	144,15	262,97	254,21	349,48	713,77	-	1.871,02
10 -- 20	15,14	14,64	36,22	56,52	138,25	153,09	225,44	452,23	550,00	1.641,53
20 -- 30	2,73	4,28	11,06	13,88	42,16	38,09	64,08	51,29	321,47	549,04
30 -- 50	2,08	0,40	2,98	3,65	14,96	22,43	30,73	82,12	122,14	281,49
50 -- 100	0,64	0,65	0,30	4,15	1,56	2,00	12,46	72,86	-	94,62
100 ed oltre	-	-	0,30	-	4,92	-	9,41	-	167,89	182,52
TOTALE	596,95	373,20	627,17	947,19	1.220,87	878,30	1.165,40	1.372,27	1.161,50	8.342,85
FORME DI CONDUZIONE										
Conduzione diretta del coltivatore	580,81	366,10	610,05	921,04	1.190,63	853,94	1.132,85	1.254,64	1.068,16	7.978,22
Con solo manodopera familiare	571,18	360,57	602,00	898,08	1.148,42	813,76	1.071,06	1.062,87	567,03	7.094,97
Con manodopera familiare prevalente	8,16	4,59	7,07	19,32	33,39	28,99	46,89	122,30	370,31	641,02
Con manodopera extrafamiliare prevalente	1,47	0,94	0,98	3,64	8,82	11,19	14,90	69,47	130,82	242,23
Conduzione con salariati	16,10	7,10	16,82	25,65	30,24	24,36	28,81	117,63	93,34	360,05
Conduzione a colonia parziaria appoderata	0,04	-	0,30	-	-	-	3,74	-	-	4,08
Altra forma di conduzione	-	-	-	0,50	-	-	-	-	-	0,50
TOTALE	596,95	373,20	627,17	947,19	1.220,87	878,30	1.165,40	1.372,27	1.161,50	8.342,85

Tavola 2.16 - Aziende con vite e relativa superficie investita per natura della produzione, età delle viti e tipo di vitigno
(superficie in ettari) - **AZIENDE**

NATURA DELLE PRODUZIONI VITIGNI	ETÀ DELLE VITI (anni)						Totale
	Meno di 3	3 -- 6	6 -- 10	10 -- 20	20 -- 30	30 ed oltre	
UVA DA VINO	1.180	1.010	976	2.388	3.868	7.822	13.320
2501999 per vini DOC e DOCG	407	349	317	687	727	1.133	2.142
2501008 ALBAROLA B.	-	-	1	-	-	-	1
2501010 ALICANTE N.	-	-	-	-	-	1	1
2501013 ANSONICA B.	-	-	-	-	-	1	1
2501020 BARBERA BIANCA B.	-	-	-	-	-	4	4
2501019 BARBERA N.	-	1	1	6	11	21	37
2501029 BIANCOLELLA B.	-	-	-	-	-	1	1
2501032 BOMBINO BIANCO B.	-	-	-	-	1	-	1
2501035 BONARDA N.	-	-	-	-	2	1	2
2501036 BOSCO B.	-	-	-	-	1	-	1
2501040 BRACHETTO N.	-	-	-	1	-	-	1
2501268 BRIC N.	-	-	-	-	-	2	2
2501042 CABERNET FRANC N.	72	50	43	53	54	77	297
2501043 CABERNET SAUVIGNON N.	145	84	60	85	119	131	515
2501046 CALABRESE N.	2	-	2	1	1	4	8
2501047 CALORIA N.	1	-	-	-	-	-	1
2501052 CARICAGIOLA N.	-	-	-	1	-	1	1
2501298 CHARDONNAY B.	17	17	38	58	13	11	144
2501070 CORVINA N.	-	1	-	-	1	1	3
2501071 CROATINA N.	-	-	-	1	-	2	3
2501072 DAMASCHINO B.	-	-	-	-	1	-	1
2501073 DOLCETTO N.	-	-	-	-	-	1	1
2501077 DURELLA B.	2	6	7	16	34	59	106
2501088 FREISA N.	-	-	-	-	1	-	1
2501092 GARGANEGA B.	49	43	85	316	276	503	918
2501093 GIRÒ N.	5	2	1	-	2	3	10
2501094 GRECANICO DORATO B.	1	-	-	1	-	-	2
2501098 GRECO BIANCO B.	-	-	-	-	1	-	1
2501099 GRECO NERO N.	-	1	1	4	2	2	7
2501104 GROPPELLO GENTILE N.	-	-	1	-	-	-	1
2501109 INCROCIO MANZONI 2.15 N.	-	2	1	-	-	-	3
2501116 LAMBRUSCO GRASPAROSSA N.	-	-	-	-	1	-	1
2501127 MALBECH N.	-	1	-	-	-	-	1
2501129 MALVASIA BIANCA B.	-	-	-	-	-	1	1
2501131 MALVASIA BIANCA DI CANDIA B.	-	-	-	-	1	-	1
2501133 MALVASIA DEL LAZIO B.	-	1	-	-	-	1	1
2501279 MALVASIA DI CANDIA AROMATICA B.	-	-	-	-	-	1	1
2501138 MALVASIA ISTRIANA B.	-	-	-	1	-	2	3
2501128 MALVASIA N.	-	-	1	-	-	-	1
2501142 MAMMOLO N.	1	-	-	-	-	-	1
2501299 MANZONI BIANCO B.	-	1	-	1	-	-	2
2501143 MARSIGLIANA NERA N.	2	-	-	1	2	1	6
2501144 MARZEMINO N.	11	11	5	5	4	3	35
2501146 MERLOT N.	140	91	43	111	268	484	999
2501148 MOLINARA N.	-	-	-	-	1	1	2
2501153 MOSCATO BIANCO B.	1	-	-	4	1	2	7
2501160 NEBBIOLO N.	-	-	-	1	-	-	1
2501283 NIGRA N.	-	-	1	-	-	-	1
2501174 NOTARDOMENICO N.	1	-	1	1	1	-	1
2501300 PIGNOLETTO B.	-	-	-	-	-	1	1
2501192 PINELLA B.	1	-	-	-	1	-	2
2501193 PINOT BIANCO B.	52	44	52	109	56	63	330
2501194 PINOT GRIGIO G.	55	64	50	75	31	39	275
2501195 PINOT NERO N.	16	17	21	44	20	32	131
2501196 PLASSA N.	-	-	-	-	-	2	2
2501200 PROSECCO B.	1	1	2	2	-	3	7
2501203 RABOSO PIAVE N.	-	-	-	2	1	5	8
2501204 RABOSO VERONESE N.	1	-	-	1	2	2	6
2501206 REFOSCO NOSTRANO N.	-	1	-	-	-	-	1
2501208 RIBOLLA GIALLA B.	-	-	-	-	-	1	1
2501210 RIESLING B.	-	-	-	2	1	2	5
2501209 RIESLING ITALICO B.	-	-	-	-	1	3	4
2501212 RONDINELLA N.	-	-	-	-	1	-	1
2501215 ROSSOLA NERA N.	-	1	-	-	-	-	1
2501218 SANGIOVESE N.	-	-	-	2	1	2	5
2501221 SAUVIGNON B.	26	40	30	46	20	33	174
2501222 SCHIAVA GENTILE N.	1	-	1	-	-	-	1
2501225 SCIASCINOSO N.	-	-	1	-	1	1	3
2501230 SYLVANER VERDE B.	-	-	-	1	-	-	1
2501233 TERRANO N.	-	-	-	1	1	2	4
2501235 TOCAI FRIULANO B.	28	25	17	79	90	204	392
2501236 TOCAI ROSSO N.	26	27	21	40	66	67	203

Tavola 2.16 - Aziende con vite e relativa superficie investita per natura della produzione, età delle viti e tipo di vitigno
(superficie in ettari) - **AZIENDE**

NATURA DELLE PRODUZIONI VITIGNI		ETÀ DELLE VITI (anni)						Totale
		Meno di 3	3 -- 6	6 -- 10	10 -- 20	20 -- 30	30 ed oltre	
2501237	TORBATO B.	-	1	-	-	-	-	1
2501239	TREBBIANO DI SOAVE B.	-	1	1	6	10	22	39
2501240	TREBBIANO GIALLO B.	-	1	-	-	1	2	4
2501242	TREBBIANO ROMAGNOLO B.	-	-	-	-	2	3	4
2501244	TREBBIANO TOSCANO B.	1	1	3	22	27	38	66
2501600	UVA DI ALTRO COLORE	-	-	-	8	3	7	15
2501599	UVA DI COLORE NERO	-	-	-	2	6	13	16
2501248	UVA RARA N.	-	-	-	-	-	2	2
2501296	VEGA B.	1	-	-	1	-	-	2
2501254	VERDICCHIO BIANCO B.	-	1	-	-	-	-	1
2501255	VERDISO B.	-	-	-	1	-	-	1
2501256	VERDUZZO FRIULANO B.	-	-	-	-	-	1	1
2501257	VERDUZZO TREVIGIANO B.	-	-	-	-	1	-	1
2501258	VERMENTINO B.	-	1	-	-	-	-	1
2501263	VESPAIOLA B.	11	11	18	83	66	76	226
2502999	per altri vini	816	689	690	1.856	3.327	7.108	12.166
2502002	AGLIANICO N.	-	-	-	-	1	3	4
2502003	AGLIANICONE N.	-	-	-	-	1	1	2
2502004	ALBANA B.	-	1	-	-	-	2	3
2502006	ALBARANZEULI BIANCO B.	-	-	-	1	1	6	8
2502007	ALBARANZEULI NERO N.	-	-	-	2	-	1	3
2502008	ALBAROLA B.	1	1	2	6	23	62	88
2502009	ALEATICO N.	1	-	1	-	-	-	1
2502010	ALICANTE N.	-	-	-	-	-	1	1
2502012	ANCELOTTO N.	1	1	-	1	-	-	3
2502013	ANSONICA B.	-	-	-	1	1	1	3
2502014	ARNEIS B.	-	-	-	-	1	1	2
2502015	ARVESINIADU B.	-	1	-	-	-	-	1
2502016	ASPRINIO BIANCO B.	-	-	-	-	-	1	1
2502017	AVANÀ N.	-	-	-	-	2	1	3
2502018	AVARENGO N.	-	-	-	-	2	1	3
2502020	BARBERA BIANCA B.	2	3	-	7	11	38	57
2502019	BARBERA N.	26	38	48	151	379	770	1.317
2502021	BARBERA SARDA N.	-	-	-	2	1	5	8
2502022	BARSAGLINA N.	-	-	-	-	-	1	1
2502023	BELLONE	-	-	-	-	1	4	5
2502025	BIANCAME B.	-	1	-	-	1	14	16
2502026	BIANCHETTA GENOVESE B.	1	-	-	-	-	1	2
2502027	BIANCHETTA TREVIGIANA B.	-	2	1	1	2	7	8
2502028	BIANCO D'ALESSANO B.	-	-	-	-	-	4	4
2502029	BIANCOLELLA B.	-	-	-	-	-	2	2
2502032	BOMBINO BIANCO B.	-	-	-	-	2	2	4
2502033	BOMBINO NERO N.	-	-	1	-	-	-	1
2502035	BONARDA N.	-	-	1	1	1	2	5
2502326	BOSCHERA B.	-	-	-	2	-	-	2
2502036	BOSCO B.	1	1	-	1	1	1	5
2502039	BRACCIOLA NERA N.	-	1	-	-	1	2	4
2502040	BRACHETTO N.	-	1	-	-	-	-	1
2502042	CABERNET FRANC N.	123	104	74	163	302	511	1.212
2502043	CABERNET SAUVIGNON N.	188	87	64	143	202	303	921
2502044	CADDIU N.	-	-	-	1	1	1	3
2502045	CAGNULARI N.	-	-	-	-	-	1	1
2502046	CALABRESE N.	-	1	-	2	3	8	13
2502047	CALORIA N.	1	2	-	-	-	1	4
2502048	CANAIOLO BIANCO B.	2	1	-	-	1	1	4
2502049	CANAIOLO NERO N.	1	-	1	-	4	3	8
2502314	CANAIOLO ROSA Rs.	-	-	-	1	-	-	1
2502052	CARICAGIOLA N.	-	-	-	-	-	2	2
2502336	CARMENÈRE N.	-	-	-	-	-	1	1
2502055	CARRICANTE B.	-	-	-	-	6	1	7
2502056	CASTIGLIONE N.	-	-	-	-	1	2	3
2502057	CATANESE NERO N.	-	-	-	-	1	-	1
2502059	CATARRATTO BIANCO LUCIDO B.	-	-	-	-	1	5	6
2502060	CESANESE COMUNE N.	-	-	-	-	-	1	1
2502298	CHARDONNAY B.	31	43	36	56	22	18	188
2502270	CHASSELAS DORATO B.	-	-	-	-	-	1	1
2502062	CILIEGIOLO N.	1	1	-	1	2	3	7
2502063	CLAIRETTE B.	-	-	-	-	-	2	2
2502064	COCOCCIOLA B.	-	-	-	-	-	1	1
2502068	CORINTO NERO N.	1	-	-	-	-	1	2
2502271	CORNAREA N.	-	-	-	-	-	1	1

Tavola 2.16 - Aziende con vite e relativa superficie investita per natura della produzione, età delle viti e tipo di vitigno
(superficie in ettari) - **AZIENDE**

NATURA DELLE PRODUZIONI VITIGNI	ETÀ DELLE VITI (anni)						Totale
	Meno di 3	3 -- 6	6 -- 10	10 -- 20	20 -- 30	30 ed oltre	
2502070 CORVINA N.	-	-	-	1	-	5	6
2502071 CROATINA N.	4	3	5	13	16	23	57
2502072 DAMASCHINO B.	-	1	-	-	-	-	1
2502073 DOLCETTO N.	-	-	-	-	-	1	1
2502076 DURASA N.	-	-	-	-	-	1	1
2502077 DURELLA B.	17	40	49	104	163	488	775
2502079 FALANGHINA B.	-	-	-	-	2	-	2
2502080 FAVORITA B.	-	-	-	-	-	1	1
2502082 FOGLIA TONDA N.	-	-	-	1	2	2	3
2502084 FORTANA N.	-	-	-	1	1	3	5
2502086 FRANCONIA N.	-	-	-	-	1	-	1
2502088 FREISA N.	1	1	-	-	7	17	25
2502090 GAGLIOPPO N.	-	-	-	-	-	1	1
2502091 GAMAY N.	-	-	-	-	-	1	1
2502092 GARGANEGA B.	85	82	114	343	523	1.400	2.330
2502093 GIRÒ N.	2	-	1	1	-	5	8
2502352 GRANOIR N.	-	-	-	-	1	-	1
2502094 GRECANICO DORATO B.	-	1	-	1	-	-	2
2502097 GRECO B.	-	1	-	-	1	-	2
2502098 GRECO BIANCO B.	-	-	-	-	-	2	2
2502099 GRECO NERO N.	5	4	7	20	15	45	81
2502100 GRIGNOLINO N.	-	-	-	1	1	3	5
2502102 GROPPELLO DI MOCASINA N.	-	1	1	1	1	1	1
2502103 GROPPELLO DI SANTO STEFANO N.	1	-	-	2	-	1	4
2502104 GROPPELLO GENTILE N.	2	-	-	2	1	10	15
2502276 INCROCIO BIANCO FEDIT 51 C.S.G. B.	-	1	1	1	-	-	3
2502109 INCROCIO MANZONI 2.15 N.	1	-	4	1	-	1	7
2502277 INVERNENGA B.	-	-	-	-	1	-	1
2502278 ITALICA B.	1	-	-	-	-	-	1
2502112 LAGREIN N.	1	-	1	-	1	-	1
2502113 LAMBRUSCA DI ALESSANDRIA N.	1	1	1	-	1	3	7
2502114 LAMBRUSCO A FOGLIA FRASTAGLIATA N.	-	-	-	2	3	10	14
2502116 LAMBRUSCO GRASPAROSSA N.	-	1	-	3	5	5	14
2502120 LAMBRUSCO SALAMINO N.	-	-	-	1	-	-	1
2502121 LAMBRUSCO VIADANESE N.	-	1	1	-	-	-	2
2502125 MAGLIOCCO CANINO N.	-	-	-	-	-	1	1
2502127 MALBECH N.	3	2	1	-	2	1	9
2502129 MALVASIA BIANCA B.	-	-	-	2	8	18	28
2502131 MALVASIA BIANCA DI CANDIA B.	1	1	-	2	1	4	8
2502132 MALVASIA BIANCA LUNGA B.	2	1	1	1	3	19	27
2502279 MALVASIA DI CANDIA AROMATICA B.	-	1	-	-	-	3	4
2502134 MALVASIA DI CASORZO N.	-	-	-	2	1	-	3
2502135 MALVASIA DI LIPARI B.	-	-	-	-	-	1	1
2502136 MALVASIA DI SARDEGNA B.	-	-	-	-	-	1	1
2502137 MALVASIA DI SCHIERANO N.	-	-	-	-	1	-	1
2502138 MALVASIA ISTRIANA B.	1	2	5	18	9	24	56
2502128 MALVASIA N.	1	1	1	2	7	7	17
2502139 MALVASIA NERA DI BASILICATA N.	-	-	-	-	1	-	1
2502140 MALVASIA NERA DI BRINDISI N.	2	-	-	-	1	-	3
2502318 MALVASIA ROSA Rs.	-	-	-	3	1	-	4
2502142 MAMMOLO N.	-	1	-	1	1	5	8
2502299 MANZONI BIANCO B.	13	16	17	76	112	310	518
2502143 MARSIGLIANA NERA N.	-	1	1	2	2	10	16
2502329 MARZEMINA BIANCA B.	2	-	-	3	1	10	16
2502144 MARZEMINO N.	8	7	9	13	17	27	79
2502145 MAZZESE N.	1	-	-	-	-	3	4
2502339 MELARA B.	-	-	-	-	-	1	1
2502146 MERLOT N.	311	225	200	644	1.610	2.965	5.676
2502147 MINNELLA BIANCA B.	-	-	-	-	-	1	1
2502148 MOLINARA N.	-	-	1	-	-	2	2
2502149 MONICA N.	-	-	-	1	1	1	3
2502150 MONTEPULCIANO N.	-	-	1	-	-	1	2
2502151 MONTONICO BIANCO B.	-	-	-	1	-	-	1
2502153 MOSCATO BIANCO B.	6	9	7	14	37	48	118
2502154 MOSCATO GIALLO B.	-	-	-	1	3	2	5
2502155 MOSCATO NERO DI ACQUI N.	-	-	-	-	1	-	1
2502156 MOSCATO ROSA Rs.	1	-	1	-	-	-	1
2502157 MOSTOSA B.	-	-	1	-	-	-	1
2502158 MÜLLER THURGAU B.	1	-	-	1	1	-	3
2502159 NASCO B.	-	-	-	-	1	-	1
2502160 NEBBIOLO N.	-	-	-	-	1	2	3

Tavola 2.16 - Aziende con vite e relativa superficie investita per natura della produzione, età delle viti e tipo di vitigno
(superficie in ettari) - **AZIENDE**

NATURA DELLE PRODUZIONI VITIGNI		ETÀ DELLE VITI (anni)						Totale
		Meno di 3	3 -- 6	6 -- 10	10 -- 20	20 -- 30	30 ed oltre	
2502161	NEGRARA N.	-	1	4	7	16	73	100
2502162	NEGRETTO N.	-	1	-	-	1	-	2
2502166	NERETTA CUNESE N.	-	-	-	1	2	3	6
2502168	NERO BUONO N.	-	-	-	-	1	1	2
2502169	NEYRET N.	-	-	-	-	1	-	1
2502173	NOSIOLA B.	-	-	-	1	-	-	1
2502179	PAMPANUTO B.	-	-	-	-	-	1	1
2502182	PAVANA N.	1	2	2	-	5	13	20
2502184	PECORINO B.	-	-	-	1	-	-	1
2502334	PEDEVENDA B.	-	-	-	-	-	3	3
2502188	PICOLIT B.	-	2	-	1	1	-	4
2502322	PICULIT-NERI N.	-	-	-	-	1	-	1
2502300	PIGNOLETTA B.	2	1	2	15	18	83	115
2502192	PINELLA B.	-	1	-	-	1	-	2
2502193	PINOT BIANCO B.	49	27	41	49	51	92	295
2502194	PINOT GRIGIO G.	53	47	20	36	33	36	207
2502195	PINOT NERO N.	10	4	13	18	12	19	74
2502196	PLASSA N.	-	-	-	-	2	3	5
2502199	PRIMITIVO N.	-	-	-	-	-	1	1
2502286	PRODEST N.	1	-	-	-	-	-	1
2502200	PROSECCO B.	15	12	12	27	57	77	178
2502201	PRUGNOLO GENTILE N.	-	-	-	-	1	2	3
2502203	RABOSO PIAVE N.	4	4	2	8	17	62	94
2502204	RABOSO VERONESE N.	4	-	-	4	10	39	56
2502205	REFOSCO DAL PEDUNCOLO ROSSO N.	-	-	-	-	-	2	2
2502206	REFOSCO NOSTRANO N.	4	2	-	5	6	9	26
2502341	REGINA B.	1	2	1	1	1	1	7
2502207	RETAGLIATO BIANCO B.	-	-	-	-	-	2	2
2502210	RIESLING B.	3	2	2	3	7	26	42
2502209	RIESLING ITALICO B.	3	2	1	6	19	33	58
2502212	RONDINELLA N.	1	1	-	-	3	7	11
2502287	ROSSARA N.	-	-	-	1	1	2	4
2502213	ROSSESE N.	-	-	-	1	2	2	5
2502214	ROSSIGNOLA N.	-	-	1	-	1	1	2
2502215	ROSSOLA NERA N.	-	-	-	-	-	1	1
2502218	SANGIOVESE N.	5	8	6	18	49	80	160
2502219	SAN GIUSEPPE NERO N.	-	-	-	-	-	2	2
2502220	SAN LUNARDO B.	1	1	1	1	1	1	1
2502221	SAUVIGNON B.	21	19	30	35	42	141	284
2502289	SCHIAVA GROSSA N.	-	-	-	-	1	2	3
2502224	SCHIAVA N.	-	-	-	-	2	7	9
2502225	SCIASCINOSO N.	-	-	-	1	-	3	4
2502226	SEMIDANO B.	-	-	-	-	1	-	1
2502280	S. MARTINO N.	-	-	-	-	-	1	1
2502292	SOPERGA N.	-	-	-	1	-	2	2
2502229	SUSUMANIELLO N.	-	-	-	-	1	1	2
2502231	SYRAH N.	2	-	1	2	3	4	11
2502293	TAZZELENICHE N.	1	-	-	-	-	1	2
2502233	TERRANO N.	-	-	-	1	2	10	13
2502234	TIMORASSO B.	-	-	-	-	-	1	1
2502235	TOCAI FRIULANO B.	15	21	19	54	97	281	469
2502236	TOCAI ROSSO N.	13	23	16	32	70	158	298
2502237	TORBATO B.	-	-	-	-	-	1	1
2502238	TRAMINER AROMATICO Rs.	1	-	-	-	-	1	2
2502332	TREBBIANO ABRUZZESE B.	-	-	-	1	5	12	18
2502239	TREBBIANO DI SOAVE B.	8	11	9	35	78	166	296
2502240	TREBBIANO GIALLO B.	2	3	2	18	31	40	92
2502241	TREBBIANO MODENESE B.	-	-	-	-	-	2	2
2502242	TREBBIANO ROMAGNOLO B.	3	2	-	7	12	19	42
2502243	TREBBIANO SPOLETINO B.	-	-	-	-	-	1	1
2502244	TREBBIANO TOSCANO B.	6	4	5	23	49	91	165
2502246	TURCA N.	-	-	-	-	1	2	3
2502600	UVA DI ALTRO COLORE	29	22	25	90	203	576	867
2502599	UVA DI COLORE NERO	84	87	129	386	675	1.679	2.782
2502253	VERDELLO B.	-	-	-	-	-	1	1
2502254	VERDICCHIO BIANCO B.	-	-	-	-	1	3	4
2502255	VERDISO B.	-	-	-	2	-	9	11
2502256	VERDUZZO FRIULANO B.	3	2	-	4	21	21	50
2502257	VERDUZZO TREVIGIANO B.	4	5	2	3	8	13	30
2502258	VERMENTINO B.	-	1	2	1	-	-	4
2502260	VERNACCIA DI ORISTANO B.	-	-	-	1	1	2	4

Tavola 2.16 - Aziende con vite e relativa superficie investita per natura della produzione, età delle viti e tipo di vitigno
(superficie in ettari) - **AZIENDE**

NATURA DELLE PRODUZIONI VITIGNI	ETÀ DELLE VITI (anni)						Totale
	Meno di 3	3 -- 6	6 -- 10	10 -- 20	20 -- 30	30 ed oltre	
2502261 VERNACCIA DI SAN GIMIGNANO B.	-	-	-	-	-	4	4
2502262 VERNACCIA NERA N.	-	-	-	2	-	2	4
2502263 VESPAIOLA B.	3	1	8	14	24	27	74
2502264 VESPOLINA N.	-	-	-	1	-	1	2
2502343 ZIBIBBO B.	-	-	1	-	-	-	1
2503999 UVA DA TAVOLA	17	10	11	31	40	100	201
2503503 ANGELA B.	1	1	2	1	-	3	8
2503536 CORNIOLA B.	-	-	-	1	-	-	1
2503579 FIORENZA B.	-	-	-	-	1	-	1
2503538 FRANCA N.	-	1	-	-	2	3	6
2503562 IMPERATRICE RS.	-	-	1	-	-	-	1
2503576 ISABELLA N.	1	2	-	1	2	4	10
2503514 ITALIA B.	2	1	3	-	3	2	11
2503515 LATTUARIO NERO N.	-	1	2	1	1	2	7
2503547 MATILDE B.	1	-	-	-	-	-	1
2503516 MOSCATO D'ADDA N.	-	-	-	-	-	1	1
2503517 MOSCATO D'AMBURGO N.	-	1	1	4	3	5	14
2503518 MOSCATO DI TERRACINA B.	-	-	-	2	2	2	6
2503577 NOAH B.	-	1	-	-	-	-	1
2503566 PASIGA N.	1	-	-	-	-	-	1
2503522 PERLETTE B.	-	-	-	-	1	1	2
2503586 RED ITALIA N.	-	-	-	-	3	7	10
2503527 REGINA B.	3	2	1	-	1	5	12
2503500 UVA DI ALTRO COLORE	3	1	1	11	7	15	37
2503499 UVA DI COLORE NERO	8	2	3	15	15	51	91

Tavola 2.16 - Aziende con vite e relativa superficie investita per natura della produzione, età delle viti e tipo di vitigno
(superficie in ettari) - **SUPERFICIE**

NATURA DELLE PRODUZIONI VITIGNI	ETÀ DELLE VITI (anni)						Totale
	Meno di 3	3 -- 6	6 -- 10	10 -- 20	20 -- 30	30 ed oltre	
UVA DA VINO	701,53	567,56	512,75	1.440,92	1.715,65	3.357,59	8.296,00
2501999 per vini DOC e DOCG	367,05	291,89	246,30	793,59	684,99	1.147,63	3.531,45
2501008 ALBAROLA B.	-	-	0,17	-	-	-	0,17
2501010 ALICANTE N.	-	-	-	-	-	0,08	0,08
2501013 ANSONICA B.	-	-	-	-	-	0,06	0,06
2501020 BARBERA BIANCA B.	-	-	-	-	-	2,57	2,57
2501019 BARBERA N.	-	0,25	0,03	1,46	3,59	7,63	12,96
2501029 BIANCOLELLA B.	-	-	-	-	-	0,40	0,40
2501032 BOMBINO BIANCO B.	-	-	-	-	1,00	-	1,00
2501035 BONARDA N.	-	-	-	-	0,31	0,10	0,41
2501036 BOSCO B.	-	-	-	-	0,14	-	0,14
2501040 BRACHETTO N.	-	-	-	0,16	-	-	0,16
2501268 BRIC N.	-	-	-	-	-	0,23	0,23
2501042 CABERNET FRANC N.	57,67	27,04	21,66	24,86	24,59	41,35	197,17
2501043 CABERNET SAUVIGNON N.	72,79	47,19	26,42	40,94	55,40	46,04	288,78
2501046 CALABRESE N.	0,18	-	0,04	0,02	0,25	0,55	1,04
2501047 CALORIA N.	0,18	-	-	-	-	-	0,18
2501052 CARICAGIOLA N.	-	-	-	1,50	-	4,33	5,83
2501298 CHARDONNAY B.	10,05	8,12	24,63	31,09	3,17	3,83	80,89
2501070 CORVINA N.	-	1,00	-	-	5,73	1,52	8,25
2501071 CROATINA N.	-	-	-	0,60	-	1,38	1,98
2501072 DAMASCHINO B.	-	-	-	-	0,25	-	0,25
2501073 DOLCETTO N.	-	-	-	-	-	0,25	0,25
2501077 DURELLA B.	0,15	6,51	2,71	9,21	19,01	32,53	70,12
2501088 FREISA N.	-	-	-	-	0,07	-	0,07
2501092 GARGANEGA B.	36,17	27,44	67,16	417,87	307,16	554,71	1.410,51
2501093 GIRÒ N.	4,67	3,06	2,70	-	1,62	0,39	12,44
2501094 GRECANICO DORATO B.	0,59	-	-	0,23	-	-	0,82
2501098 GRECO BIANCO B.	-	-	-	-	0,20	-	0,20
2501099 GRECO NERO N.	-	0,92	0,12	5,83	0,41	0,52	7,80
2501104 GROPPELLO GENTILE N.	-	-	0,03	-	-	-	0,03
2501109 INCROCIO MANZONI 2.15 N.	-	3,40	0,65	-	-	-	4,05
2501116 LAMBRUSCO GRASPAROSSA N.	-	-	-	-	0,01	-	0,01
2501127 MALBECH N.	-	0,06	-	-	-	-	0,06
2501129 MALVASIA BIANCA B.	-	-	-	-	-	0,36	0,36
2501131 MALVASIA BIANCA DI CANDIA B.	-	-	-	-	0,13	-	0,13
2501133 MALVASIA DEL LAZIO B.	-	0,26	-	-	-	0,21	0,47
2501279 MALVASIA DI CANDIA AROMATICA B.	-	-	-	-	-	0,04	0,04
2501138 MALVASIA ISTRIANA B.	-	-	-	0,25	-	2,53	2,78
2501128 MALVASIA N.	-	-	0,24	-	-	-	0,24
2501142 MAMMOLO N.	0,40	-	-	-	-	-	0,40
2501299 MANZONI BIANCO B.	-	0,38	-	1,08	-	-	1,46
2501143 MARSIGLIANA NERA N.	0,66	-	-	0,32	1,80	0,35	3,13
2501144 MARZEMINO N.	1,73	1,48	1,46	1,34	0,45	0,10	6,56
2501146 MERLOT N.	84,09	62,00	18,39	46,98	110,68	222,56	544,70
2501148 MOLINARA N.	-	-	-	-	0,65	0,40	1,05
2501153 MOSCATO BIANCO B.	0,30	-	-	0,79	0,20	0,63	1,92
2501160 NEBBIOLO N.	-	-	-	0,04	-	-	0,04
2501283 NIGRA N.	-	-	0,01	-	-	-	0,01
2501174 NOTARDOMENICO N.	0,40	-	0,26	0,81	1,07	-	2,54
2501300 PIGNOLETTO B.	-	-	-	-	-	0,06	0,06
2501192 PINELLA B.	0,70	-	-	-	0,50	-	1,20
2501193 PINOT BIANCO B.	25,55	25,08	21,02	55,15	16,20	37,41	180,41
2501194 PINOT GRIGIO G.	24,53	27,85	12,60	21,67	10,60	8,62	105,87
2501195 PINOT NERO N.	3,75	4,63	4,41	9,12	4,50	6,33	32,74
2501196 PLASSA N.	-	-	-	-	-	0,33	0,33
2501200 PROSECCO B.	0,58	0,01	0,39	1,62	-	1,21	3,81
2501203 RABOSO PIAVE N.	-	-	-	1,01	0,11	1,40	2,52
2501204 RABOSO VERONESE N.	0,35	-	-	1,50	0,90	0,46	3,21
2501206 REFOSCO NOSTRANO N.	-	0,02	-	-	-	-	0,02
2501208 RIBOLLA GIALLA B.	-	-	-	-	-	0,20	0,20
2501210 RIESLING B.	-	-	-	2,58	0,15	0,21	2,94
2501209 RIESLING ITALICO B.	-	-	-	-	0,04	0,58	0,62
2501212 RONDINELLA N.	-	-	-	-	1,80	-	1,80
2501215 ROSSOLA NERA N.	-	0,19	-	-	-	-	0,19
2501218 SANGIOVESE N.	-	-	-	0,59	0,15	0,60	1,34
2501221 SAUVIGNON B.	6,67	17,53	12,78	28,65	6,41	17,27	89,31
2501222 SCHIAVA GENTILE N.	0,31	-	0,45	-	-	-	0,76
2501225 SCIASCINOSO N.	-	-	0,44	-	0,30	0,40	1,14
2501230 SYLVANER VERDE B.	-	-	-	0,38	-	-	0,38
2501233 TERRANO N.	-	-	-	0,15	0,20	1,02	1,37
2501235 TOCAI FRIULANO B.	9,35	6,86	4,25	27,06	30,88	55,58	133,98
2501236 TOCAI ROSSO N.	21,17	17,45	16,81	22,50	46,58	50,91	175,42

Tavola 2.16 - Aziende con vite e relativa superficie investita per natura della produzione, età delle viti e tipo di vitigno
(superficie in ettari) - SUPERFICIE

NATURA DELLE PRODUZIONI VITIGNI	ETÀ DELLE VITI (anni)						Totale
	Meno di 3	3 -- 6	6 -- 10	10 -- 20	20 -- 30	30 ed oltre	
2501237 TORBATO B.	-	0,10	-	-	-	-	0,10
2501239 TREBBIANO DI SOAVE B.	-	0,06	2,30	3,29	3,59	12,42	21,66
2501240 TREBBIANO GIALLO B.	-	0,10	-	-	0,19	0,92	1,21
2501242 TREBBIANO ROMAGNOLO B.	-	-	-	-	0,09	2,75	2,84
2501244 TREBBIANO TOSCANO B.	2,35	0,40	0,29	3,46	4,04	7,08	17,62
2501600 UVA DI ALTRO COLORE	-	-	-	3,30	0,15	0,31	3,76
2501599 UVA DI COLORE NERO	-	-	-	0,08	0,60	0,59	1,27
2501248 UVA RARA N.	-	-	-	-	-	0,32	0,32
2501296 VEGA B.	0,53	-	-	0,30	-	-	0,83
2501254 VERDICCHIO BIANCO B.	-	0,15	-	-	-	-	0,15
2501255 VERDISO B.	-	-	-	0,20	-	-	0,20
2501256 VERDUZZO FRIULANO B.	-	-	-	-	-	0,73	0,73
2501257 VERDUZZO TREVIGIANO B.	-	-	-	-	0,07	-	0,07
2501258 VERMENTINO B.	-	0,15	-	-	-	-	0,15
2501263 VESPAIOLA B.	1,18	2,20	3,88	25,60	19,05	14,27	66,18
2502999 per altri vini	334,48	275,67	266,45	647,33	1.030,66	2.209,96	4.764,55
2502002 AGLIANICO N.	-	-	-	-	0,11	1,55	1,66
2502003 AGLIANICONE N.	-	-	-	-	0,20	0,08	0,28
2502004 ALBANA B.	-	0,19	-	-	-	0,11	0,30
2502006 ALBARANZEULI BIANCO B.	-	-	-	0,01	0,24	2,08	2,33
2502007 ALBARANZEULI NERO N.	-	-	-	0,43	-	0,38	0,81
2502008 ALBAROLA B.	0,02	0,01	0,10	0,75	11,46	23,93	36,27
2502009 ALEATICO N.	0,32	-	0,16	-	-	-	0,48
2502010 ALICANTE N.	-	-	-	-	-	0,10	0,10
2502012 ANCELLOTTA N.	0,73	0,93	-	0,05	-	-	1,71
2502013 ANSONICA B.	-	-	-	0,05	0,10	0,10	0,25
2502014 ARNEIS B.	-	-	-	-	0,19	0,10	0,29
2502015 ARVESINIADU B.	-	0,01	-	-	-	-	0,01
2502016 ASPRINIO BIANCO B.	-	-	-	-	-	0,15	0,15
2502017 AVANÀ N.	-	-	-	-	0,25	0,10	0,35
2502018 AVARENGO N.	-	-	-	-	0,19	0,15	0,34
2502020 BARBERA BIANCA B.	0,07	0,15	-	1,48	2,13	11,42	15,25
2502019 BARBERA N.	2,87	4,83	5,77	23,81	58,49	132,88	228,65
2502021 BARBERA SARDA N.	-	-	-	0,22	0,05	0,90	1,17
2502022 BARSAGLINA N.	-	-	-	-	-	0,10	0,10
2502023 BELLONE	-	-	-	-	0,09	0,28	0,37
2502025 BIANCAME B.	-	0,05	-	-	0,20	4,06	4,31
2502026 BIANCHETTA GENOVESE B.	1,15	-	-	-	-	0,78	1,93
2502027 BIANCHETTA TREVIGIANA B.	-	0,04	0,01	0,01	0,06	0,42	0,54
2502028 BIANCO D'ALESSANO B.	-	-	-	-	-	2,11	2,11
2502029 BIANCOLELLA B.	-	-	-	-	-	0,14	0,14
2502032 BOMBINO BIANCO B.	-	-	-	-	0,20	0,32	0,52
2502033 BOMBINO NERO N.	-	-	0,35	-	-	-	0,35
2502035 BONARDA N.	-	-	0,01	0,10	0,30	0,46	0,87
2502326 BOSCHERA B.	-	-	-	0,14	-	-	0,14
2502036 BOSCO B.	0,10	0,17	-	0,01	0,19	1,40	1,87
2502039 BRACCIOLA NERA N.	-	0,19	-	-	0,02	0,08	0,29
2502040 BRACHETTO N.	-	0,04	-	-	-	-	0,04
2502042 CABERNET FRANC N.	36,69	21,65	28,98	24,69	53,40	89,44	254,85
2502043 CABERNET SAUVIGNON N.	74,84	26,36	23,06	34,11	41,95	57,22	257,54
2502044 CADDIU N.	-	-	-	0,27	0,19	0,08	0,54
2502045 CAGNULARI N.	-	-	-	-	-	0,04	0,04
2502046 CALABRESE N.	-	0,09	-	0,30	0,38	0,83	1,60
2502047 CALORIA N.	0,43	0,24	-	-	-	0,28	0,95
2502048 CANAILOLO BIANCO B.	0,32	0,30	-	-	0,03	0,01	0,66
2502049 CANAILOLO NERO N.	0,07	-	0,08	-	0,73	0,55	1,43
2502314 CANAILOLO ROSA Rs.	-	-	-	0,01	-	-	0,01
2502052 CARICAGIOLA N.	-	-	-	-	-	0,23	0,23
2502336 CARMENÈRE N.	-	-	-	-	-	0,35	0,35
2502055 CARRICANTE B.	-	-	-	-	1,51	0,02	1,53
2502056 CASTIGLIONE N.	-	-	-	-	0,19	0,61	0,80
2502057 CATANESE NERO N.	-	-	-	-	0,08	-	0,08
2502059 CATARRATTO BIANCO LUCIDO B.	-	-	-	-	0,03	0,39	0,42
2502060 CESANESE COMUNE N.	-	-	-	-	-	0,05	0,05
2502298 CHARDONNAY B.	21,77	23,32	22,13	48,29	16,74	5,71	137,96
2502270 CHASSELAS DORATO B.	-	-	-	-	-	0,03	0,03
2502062 CILIEGIOLO N.	0,01	0,01	-	0,03	0,06	0,50	0,61
2502063 CLAIRETTE B.	-	-	-	-	-	0,13	0,13
2502064 COCCOCOLA B.	-	-	-	-	-	0,02	0,02
2502068 CORINTO NERO N.	0,05	-	-	-	-	0,04	0,09
2502271 CORNAREA N.	-	-	-	-	-	0,05	0,05

Tavola 2.16 - Aziende con vite e relativa superficie investita per natura della produzione, età delle viti e tipo di vitigno
(superficie in ettari) - **SUPERFICIE**

NATURA DELLE PRODUZIONI VITIGNI		ETÀ DELLE VITI (anni)						Totale
		Meno di 3	3 -- 6	6 -- 10	10 -- 20	20 -- 30	30 ed oltre	
2502070	CORVINA N.	-	-	-	0,03	-	0,26	0,29
2502071	CROATINA N.	0,37	0,28	0,31	1,08	2,35	2,04	6,43
2502072	DAMASCHINO B.	-	0,02	-	-	-	-	0,02
2502073	DOLCETTO N.	-	-	-	-	-	0,05	0,05
2502076	DURASA N.	-	-	-	-	-	0,08	0,08
2502077	DURELLA B.	3,26	9,94	9,60	20,32	30,78	102,05	175,95
2502079	FALANGHINA B.	-	-	-	-	0,31	-	0,31
2502080	FAVORITA B.	-	-	-	-	-	0,10	0,10
2502082	FOGLIA TONDA N.	-	-	-	0,20	0,22	0,32	0,74
2502084	FORTANA N.	-	-	-	0,02	0,04	0,28	0,34
2502086	FRANCONIA N.	-	-	-	-	0,03	-	0,03
2502088	FREISA N.	0,05	0,01	-	-	0,55	2,16	2,77
2502090	GAGLIOPPO N.	-	-	-	-	-	0,15	0,15
2502091	GAMAY N.	-	-	-	-	-	0,09	0,09
2502092	GARGANEGA B.	31,05	35,13	51,21	169,60	197,52	484,11	968,62
2502093	GIRÒ N.	0,48	-	0,04	0,30	-	1,46	2,28
2502352	GRANOIR N.	-	-	-	-	0,10	-	0,10
2502094	GRECANICO DORATO B.	-	0,50	-	0,12	-	-	0,62
2502097	GRECO B.	-	0,13	-	-	0,92	-	1,05
2502098	GRECO BIANCO B.	-	-	-	-	-	2,67	2,67
2502099	GRECO NERO N.	0,55	0,34	0,71	3,19	3,09	7,04	14,92
2502100	GRIGNOLINO N.	-	-	-	1,87	0,03	0,05	1,95
2502102	GROPPELLO DI MOCASINA N.	-	0,01	0,01	0,01	0,02	0,02	0,07
2502103	GROPPELLO DI SANTO STEFANO N.	0,02	-	-	0,22	-	0,05	0,29
2502104	GROPPELLO GENTILE N.	0,26	-	-	0,42	1,00	1,30	2,98
2502276	INCROCIO BIANCO FEDIT 51 C.S.G. B.	-	1,40	1,12	0,20	-	-	2,72
2502109	INCROCIO MANZONI 2.15 N.	0,02	-	1,34	0,30	-	0,96	2,62
2502277	INVERNENGA B.	-	-	-	-	0,08	-	0,08
2502278	ITALICA B.	0,02	-	-	-	-	-	0,02
2502112	LAGREIN N.	0,08	-	0,45	-	0,45	-	0,98
2502113	LAMBRUSCA DI ALESSANDRIA N.	0,03	0,04	0,05	-	0,19	0,40	0,71
2502114	LAMBRUSCO A FOGLIA FRASTAGLIATA N.	-	-	-	0,36	0,79	2,74	3,89
2502116	LAMBRUSCO GRASPAROSSA N.	-	0,03	-	0,58	0,39	0,50	1,50
2502120	LAMBRUSCO SALAMINO N.	-	-	-	0,10	-	-	0,10
2502121	LAMBRUSCO VIADANESE N.	-	0,24	0,15	-	-	-	0,39
2502125	MAGLIOCCO CANINO N.	-	-	-	-	-	0,03	0,03
2502127	MALBECH N.	0,16	0,67	0,55	-	0,20	0,70	2,28
2502129	MALVASIA BIANCA B.	-	-	-	0,43	1,11	1,73	3,27
2502131	MALVASIA BIANCA DI CANDIA B.	0,01	0,03	-	0,52	0,01	0,24	0,81
2502132	MALVASIA BIANCA LUNGA B.	0,07	0,02	0,09	0,19	0,20	2,66	3,23
2502279	MALVASIA DI CANDIA AROMATICA B.	-	0,08	-	-	-	0,06	0,14
2502134	MALVASIA DI CASORZO N.	-	-	-	0,23	0,51	-	0,74
2502135	MALVASIA DI LIPARI B.	-	-	-	-	-	0,07	0,07
2502136	MALVASIA DI SARDEGNA B.	-	-	-	-	-	0,13	0,13
2502137	MALVASIA DI SCHIERANO N.	-	-	-	-	0,12	-	0,12
2502138	MALVASIA ISTRIANA B.	0,02	0,15	0,38	4,35	1,67	2,17	8,74
2502128	MALVASIA N.	0,03	0,05	0,21	0,97	0,29	0,67	2,22
2502139	MALVASIA NERA DI BASILICATA N.	-	-	-	-	0,12	-	0,12
2502140	MALVASIA NERA DI BRINDISI N.	0,43	-	-	-	0,20	-	0,63
2502318	MALVASIA ROSA Rs.	-	-	-	0,73	0,05	-	0,78
2502142	MAMMOLO N.	-	0,69	-	0,10	0,07	2,53	3,39
2502299	MANZONI BIANCO B.	1,65	4,75	1,07	8,50	12,91	50,22	79,10
2502143	MARSIGLIANA NERA N.	-	0,05	2,97	0,22	0,49	6,16	9,89
2502329	MARZEMINA BIANCA B.	0,08	-	-	0,72	0,02	2,35	3,17
2502144	MARZEMINO N.	0,74	0,56	1,80	1,70	2,72	2,15	9,67
2502145	MAZZESE N.	0,05	-	-	-	-	0,55	0,60
2502339	MELARA B.	-	-	-	-	-	0,14	0,14
2502146	MERLOT N.	70,80	64,18	37,67	95,80	291,79	523,58	1.083,82
2502147	MINNELLA BIANCA B.	-	-	-	-	-	0,22	0,22
2502148	MOLINARA N.	-	-	0,04	-	-	0,10	0,14
2502149	MONICA N.	-	-	-	0,13	0,44	0,02	0,59
2502150	MONTEPULCIANO N.	-	-	0,02	-	-	0,20	0,22
2502151	MONTONICO BIANCO B.	-	-	-	0,05	-	-	0,05
2502153	MOSCATO BIANCO B.	0,21	0,39	0,23	1,42	3,18	5,73	11,16
2502154	MOSCATO GIALLO B.	-	-	-	0,01	0,40	0,20	0,61
2502155	MOSCATO NERO DI ACQUI N.	-	-	-	-	0,03	-	0,03
2502156	MOSCATO ROSA Rs.	0,01	-	0,01	-	-	-	0,02
2502157	MOSTOSA B.	-	-	0,05	-	-	-	0,05
2502158	MÜLLER THURGAU B.	0,01	-	-	0,05	0,03	-	0,09
2502159	NASCO B.	-	-	-	-	0,07	-	0,07
2502160	NEBBIOLO N.	-	-	-	-	0,05	0,08	0,13

Tavola 2.16 - Aziende con vite e relativa superficie investita per natura della produzione, età delle viti e tipo di vitigno
(superficie in ettari) - **SUPERFICIE**

NATURA DELLE PRODUZIONI VITIGNI		ETÀ DELLE VITI (anni)						Totale
		Meno di 3	3 -- 6	6 -- 10	10 -- 20	20 -- 30	30 ed oltre	
2502161	NEGRARA N.	-	0,03	0,21	0,34	1,53	7,33	9,44
2502162	NEGRETTO N.	-	0,15	-	-	0,06	-	0,21
2502166	NERETTA CUNESE N.	-	-	-	0,23	0,20	1,64	2,07
2502168	NERO BUONO N.	-	-	-	-	0,10	0,83	0,93
2502169	NEYRET N.	-	-	-	-	0,15	-	0,15
2502173	NOSIOLA B.	-	-	-	0,09	-	-	0,09
2502179	PAMPANUTO B.	-	-	-	-	-	0,10	0,10
2502182	PAVANA N.	0,03	0,26	0,06	-	0,47	1,39	2,21
2502184	PECORINO B.	-	-	-	1,00	-	-	1,00
2502334	PEDEVENDA B.	-	-	-	-	-	0,32	0,32
2502188	PICOLIT B.	-	0,30	-	0,19	0,01	-	0,50
2502322	PICULIT-NERI N.	-	-	-	-	0,10	-	0,10
2502300	PIGNOLETTA B.	0,09	0,04	0,09	2,09	3,50	13,39	19,20
2502192	PINELLA B.	-	0,97	-	-	0,60	-	1,57
2502193	PINOT BIANCO B.	17,74	13,32	16,01	20,92	13,15	19,86	101,00
2502194	PINOT GRIGIO G.	30,00	26,10	14,85	14,69	10,25	8,11	104,00
2502195	PINOT NERO N.	3,27	0,29	3,03	4,27	1,85	2,92	15,63
2502196	PLASSA N.	-	-	-	-	0,50	1,79	2,29
2502199	PRIMITIVO N.	-	-	-	-	-	0,20	0,20
2502286	PRODEST N.	0,40	-	-	-	-	-	0,40
2502200	PROSECCO B.	4,67	3,09	0,39	2,59	10,22	18,03	38,99
2502201	PRUGNOLO GENTILE N.	-	-	-	-	0,06	0,23	0,29
2502203	RABOSO PIAVE N.	1,86	0,54	0,16	3,22	3,71	10,79	20,28
2502204	RABOSO VERONESE N.	0,24	-	-	0,67	2,54	8,83	12,28
2502205	REFOSCO DAL PEDUNCOLO ROSSO N.	-	-	-	-	-	0,22	0,22
2502206	REFOSCO NOSTRANO N.	1,49	0,56	-	0,35	1,06	1,62	5,08
2502341	REGINA B.	0,40	0,08	0,01	0,01	0,10	0,34	0,94
2502207	RETAGLIATO BIANCO B.	-	-	-	-	-	0,24	0,24
2502210	RIESLING B.	0,07	0,07	1,54	0,08	1,32	4,19	7,27
2502209	RIESLING ITALICO B.	0,14	0,25	0,20	4,66	7,21	8,33	20,79
2502212	RONDINELLA N.	0,05	0,03	-	-	0,79	2,19	3,06
2502287	ROSSARA N.	-	-	-	0,07	1,08	0,66	1,81
2502213	ROSSESE N.	-	-	-	0,24	0,08	0,40	0,72
2502214	ROSSIGNOLA N.	-	-	0,03	-	1,00	0,03	1,06
2502215	ROSSOLA NERA N.	-	-	-	-	-	0,15	0,15
2502218	SANGIOVESE N.	0,16	1,03	0,52	1,65	6,81	10,19	20,36
2502219	SAN GIUSEPPE NERO N.	-	-	-	-	-	0,12	0,12
2502220	SAN LUNARDO B.	0,02	0,01	0,01	0,01	0,01	0,01	0,07
2502221	SAUVIGNON B.	3,46	4,17	11,36	10,77	7,75	23,15	60,66
2502289	SCHIAVA GROSSA N.	-	-	-	-	0,07	0,17	0,24
2502224	SCHIAVA N.	-	-	-	-	0,13	1,18	1,31
2502225	SCIASCINOSO N.	-	-	-	0,15	-	1,39	1,54
2502226	SEMDANO B.	-	-	-	-	0,35	-	0,35
2502280	S. MARTINO N.	-	-	-	-	-	0,06	0,06
2502292	SOPERGA N.	-	-	-	0,34	-	0,44	0,78
2502229	SUSUMANIELLO N.	-	-	-	-	0,15	0,02	0,17
2502231	SYRAH N.	0,62	-	0,82	0,56	0,76	1,52	4,28
2502293	TAZZELENTE N.	0,20	-	-	-	-	0,05	0,25
2502233	TERRANO N.	-	-	-	0,77	0,54	2,24	3,55
2502234	TIMORASSO B.	-	-	-	-	-	0,19	0,19
2502235	TOCAI FRIULANO B.	2,28	2,02	2,41	9,45	15,41	52,37	83,94
2502236	TOCAI ROSSO N.	5,01	6,17	3,62	7,84	24,53	42,69	89,86
2502237	TORBATO B.	-	-	-	-	-	0,45	0,45
2502238	TRAMINER AROMATICO Rs.	0,39	-	-	-	-	0,55	0,94
2502332	TREBBIANO ABRUZZESE B.	-	-	-	0,02	1,27	6,18	7,47
2502239	TREBBIANO DI SOAVE B.	0,34	1,51	0,56	3,69	23,86	54,85	84,81
2502240	TREBBIANO GIALLO B.	0,03	0,53	0,02	6,81	3,60	6,32	17,31
2502241	TREBBIANO MODENESE B.	-	-	-	-	-	2,20	2,20
2502242	TREBBIANO ROMAGNOLO B.	0,16	0,06	-	1,51	4,82	7,69	14,24
2502243	TREBBIANO SPOLETINO B.	-	-	-	-	-	0,05	0,05
2502244	TREBBIANO TOSCANO B.	0,81	0,18	1,38	11,03	27,53	41,38	82,31
2502246	TURCA N.	-	-	-	-	0,04	0,12	0,16
2502600	UVA DI ALTRO COLORE	2,35	2,25	5,30	11,58	23,06	82,14	126,68
2502599	UVA DI COLORE NERO	7,48	7,06	11,93	72,09	74,74	193,95	367,25
2502253	VERDELLO B.	-	-	-	-	-	0,10	0,10
2502254	VERDICCHIO BIANCO B.	-	-	-	-	0,15	0,14	0,29
2502255	VERDISO B.	-	-	-	0,11	-	0,85	0,96
2502256	VERDUZZO FRIULANO B.	0,46	5,40	-	0,24	1,91	5,67	13,68
2502257	VERDUZZO TREVIGIANO B.	0,16	0,40	0,15	0,33	0,80	1,18	3,02
2502258	VERMENTINO B.	-	0,28	0,18	0,16	-	-	0,62
2502260	VERNACCIA DI ORISTANO B.	-	-	-	0,04	0,03	0,14	0,21

Tavola 2.16 - Aziende con vite e relativa superficie investita per natura della produzione, età delle viti e tipo di vitigno
(superficie in ettari) - **SUPERFICIE**

NATURA DELLE PRODUZIONI VITIGNI		ETÀ DELLE VITI (anni)						Totale
		Meno di 3	3 -- 6	6 -- 10	10 -- 20	20 -- 30	30 ed oltre	
2502261	VERNACCIA DI SAN GIMIGNANO B.	-	-	-	-	-	0,41	0,41
2502262	VERNACCIA NERA N.	-	-	-	0,23	-	0,16	0,39
2502263	VESPAIOLA B.	0,20	0,25	0,87	2,43	5,40	3,11	12,26
2502264	VESPOLINA N.	-	-	-	0,01	-	0,07	0,08
2502343	ZIBIBBO B.	-	-	0,01	-	-	-	0,01
2503999	UVA DA TAVOLA	0,84	0,75	0,61	3,93	5,31	14,23	25,67
2503503	ANGELA B.	0,01	0,04	0,02	0,08	-	0,08	0,23
2503536	CORNIOLA B.	-	-	-	0,02	-	-	0,02
2503579	FIORENZA B.	-	-	-	-	0,10	-	0,10
2503538	FRANCA N.	-	0,02	-	-	0,05	0,87	0,94
2503562	IMPERATRICE RS.	-	-	0,01	-	-	-	0,01
2503576	ISABELLA N.	0,10	0,06	-	0,08	0,25	0,41	0,90
2503514	ITALIA B.	0,02	0,05	0,14	-	0,26	0,39	0,86
2503515	LATTUARIO NERO N.	-	0,02	0,03	0,01	0,19	0,20	0,45
2503547	MATILDE B.	0,01	-	-	-	-	-	0,01
2503516	MOSCATO D'ADDA N.	-	-	-	-	-	0,10	0,10
2503517	MOSCATO D'AMBURGO N.	-	0,40	0,01	0,25	0,42	0,96	2,04
2503518	MOSCATO DI TERRACINA B.	-	-	-	0,11	0,11	0,09	0,31
2503577	NOAH B.	-	0,04	-	-	-	-	0,04
2503566	PASIGA N.	0,19	-	-	-	-	-	0,19
2503522	PERLETTE B.	-	-	-	-	0,21	0,99	1,20
2503586	RED ITALIA N.	-	-	-	-	0,99	1,99	2,98
2503527	REGINA B.	0,04	0,08	0,10	-	0,08	0,14	0,44
2503500	UVA DI ALTRO COLORE	0,08	0,01	0,01	2,08	1,03	1,88	5,09
2503499	UVA DI COLORE NERO	0,39	0,03	0,29	1,30	1,62	6,13	9,76

Tavola 2.17 - Aziende con arboricoltura da legno e/o boschi e relativa superficie per classe di superficie totale e zona altimetrica (superficie in ettari) - TOTALE

COLTURE BOSCHIVE	CLASSI DI SUPERFICIE TOTALE								Totale
	Meno di 1	1 -- 2	2 -- 5	5 -- 10	10 -- 20	20 -- 50	50 -- 100	100 ed oltre	
AZIENDE									
COLTURE BOSCHIVE									
ARBORICOLTURA DA LEGNO	111	110	143	71	24	15	2	1	477
Pioppeti	8	7	14	8	-	1	1	-	39
Altra arboricoltura da legno	106	104	131	65	24	14	1	1	446
BOSCHI	3.351	3.679	4.907	2.109	869	340	67	45	15.367
Fustaie	422	530	730	347	173	79	18	25	2.324
<i>Conifere</i>	32	42	69	36	17	15	7	18	236
<i>Latifoglie</i>	267	340	465	182	77	27	5	7	1.370
<i>Miste di conifere e latifoglie</i>	123	158	209	145	96	40	8	10	789
Cedui	2.950	3.215	4.330	1.861	739	282	55	34	13.466
<i>Semplici</i>	1.991	2.066	2.722	1.166	439	162	33	21	8.600
<i>Composti</i>	966	1.174	1.671	788	349	138	30	21	5.137
Macchia mediterranea	1	4	9	4	2	2	-	-	22
ALTRE SUPERFICI FORESTALI									
SUPERFICI BOSCADE A TURNO BREVE	38	32	48	18	18	2	-	1	157
Alberi di Natale	-	4	9	1	-	-	-	-	14
Produzione di energia	36	24	33	15	16	1	-	-	125
Produzione per l'industria	2	4	6	3	2	1	-	1	19
SUPERFICIE INVESTITA									
COLTURE BOSCHIVE									
ARBORICOLTURA DA LEGNO	21,18	26,94	55,80	47,64	19,56	38,33	100,22	11,70	321,37
Pioppeti	1,09	0,94	6,80	15,69	-	12,00	98,02	-	134,54
Altra arboricoltura da legno	20,09	26,00	49,00	31,95	19,56	26,33	2,20	11,70	186,83
BOSCHI	1.028,83	2.450,61	6.717,13	5.780,31	4.064,07	2.705,51	1.238,30	24.283,07	48.267,83
Fustaie	133,54	347,82	839,96	678,87	643,00	494,25	278,92	16.576,34	19.992,70
<i>Conifere</i>	8,98	22,43	61,34	43,86	37,90	78,67	36,26	11.811,36	12.100,80
<i>Latifoglie</i>	79,70	220,33	530,86	337,13	244,66	93,68	42,93	1.192,88	2.742,17
<i>Miste di conifere e latifoglie</i>	44,86	105,06	247,76	297,88	360,44	321,90	199,73	3.572,10	5.149,73
Cedui	894,47	2.101,75	5.871,60	5.092,78	3.413,58	2.189,34	959,38	7.706,73	28.229,63
<i>Semplici</i>	594,06	1.328,67	3.595,17	3.067,33	1.809,15	1.157,75	519,75	3.037,12	15.109,00
<i>Composti</i>	300,41	773,08	2.276,43	2.025,45	1.604,43	1.031,59	439,63	4.669,61	13.120,63
Macchia mediterranea	0,82	1,04	5,57	8,66	7,49	21,92	-	-	45,50
ALTRE SUPERFICI FORESTALI									
SUPERFICI BOSCADE A TURNO BREVE	12,01	15,18	45,12	35,58	95,39	27,13	-	11,70	242,11
Alberi di Natale	-	1,71	4,05	1,77	-	-	-	-	7,53
Produzione di energia	11,21	11,75	35,82	28,66	88,71	15,13	-	-	191,28
Produzione per l'industria	0,80	1,72	5,25	5,15	6,68	12,00	-	11,70	43,30

Tavola 2.17 segue - Aziende con arboricoltura da legno e/o boschi e relativa superficie per classe di superficie totale e zona altimetrica (superficie in ettari) - MONTAGNA

CULTURE BOSCHIVE	CLASSI DI SUPERFICIE TOTALE								Totale
	Meno di 1	1 -- 2	2 -- 5	5 -- 10	10 -- 20	20 -- 50	50 -- 100	100 ed oltre	
AZIENDE									
CULTURE BOSCHIVE									
ARBORICOLTURA DA LEGNO	27	19	35	7	1	1	-	-	90
Pioppeti	1	1	1	-	-	-	-	-	3
Altra arboricoltura da legno	26	19	35	7	1	1	-	-	89
BOSCHI	1.258	1.287	1.769	793	299	113	32	27	5.578
Fustaie	143	185	310	169	80	46	10	17	960
Conifere	19	20	38	23	13	10	6	14	143
Latifoglie	66	98	180	85	34	11	1	5	480
Miste di conifere e latifoglie	58	74	99	74	47	28	4	7	391
Cedui	1.129	1.148	1.579	706	258	84	26	22	4.952
Semplici	833	780	1.079	500	182	59	18	15	3.466
Composti	301	383	550	294	125	40	16	15	1.724
Macchia mediterranea	-	-	3	3	-	1	-	-	7
ALTRE SUPERFICI FORESTALI									
SUPERFICI BOSCADE A TURNO BREVE	5	7	11	3	2	-	-	-	28
Alberi di Natale	-	1	5	1	-	-	-	-	7
Produzione di energia	5	6	6	2	2	-	-	-	21
Produzione per l'industria	-	-	-	-	-	-	-	-	-
SUPERFICIE INVESTITA									
CULTURE BOSCHIVE									
ARBORICOLTURA DA LEGNO	3,54	5,13	10,06	3,21	0,35	15,84	-	-	38,13
Pioppeti	0,09	0,10	0,18	-	-	-	-	-	0,37
Altra arboricoltura da legno	3,45	5,03	9,88	3,21	0,35	15,84	-	-	37,76
BOSCHI	442,72	1.103,60	3.364,57	3.176,32	2.087,06	1.154,20	716,72	23.452,57	35.497,76
Fustaie	51,24	150,46	432,62	412,33	355,14	297,98	174,84	16.163,91	18.038,52
Conifere	6,44	13,60	42,69	30,49	33,29	52,56	31,26	11.733,03	11.943,36
Latifoglie	19,80	76,06	264,30	204,72	132,18	32,39	16,87	1.118,59	1.864,91
Miste di conifere e latifoglie	25,00	60,80	125,63	177,12	189,67	213,03	126,71	3.312,29	4.230,25
Cedui	391,48	953,14	2.928,65	2.756,25	1.731,92	851,72	541,88	7.288,66	17.443,70
Semplici	287,50	651,93	1.971,22	1.811,94	1.093,12	559,06	355,97	2.739,90	9.470,64
Composti	103,98	301,21	957,43	944,31	638,80	292,66	185,91	4.548,76	7.973,06
Macchia mediterranea	-	-	3,30	7,74	-	4,50	-	-	15,54
ALTRE SUPERFICI FORESTALI									
SUPERFICI BOSCADE A TURNO BREVE	1,04	1,50	4,99	2,78	2,00	-	-	-	12,31
Alberi di Natale	-	0,22	1,56	1,77	-	-	-	-	3,55
Produzione di energia	1,04	1,28	3,43	1,01	2,00	-	-	-	8,76
Produzione per l'industria	-	-	-	-	-	-	-	-	-

Tavola 2.17 segue - Aziende con arboricoltura da legno e/o boschi e relativa superficie per classe di superficie totale e zona altimetrica (superficie in ettari) - COLLINA

COLTURE BOSCHIVE	CLASSI DI SUPERFICIE TOTALE								Totale
	Meno di 1	1 -- 2	2 -- 5	5 -- 10	10 -- 20	20 -- 50	50 -- 100	100 ed oltre	
AZIENDE									
COLTURE BOSCHIVE									
ARBORICOLTURA DA LEGNO	32	29	32	9	4	4	1	-	111
Pioppeti	2	2	5	-	-	-	-	-	9
Altra arboricoltura da legno	31	27	27	9	4	4	1	-	103
BOSCHI	1.915	2.133	2.653	1.038	384	144	20	11	8.298
Fustaie	253	306	342	131	47	16	4	3	1.102
Conifere	11	17	19	11	1	2	-	-	61
Latifoglie	188	227	261	83	31	13	1	1	805
Miste di conifere e latifoglie	54	65	66	40	16	1	3	2	247
Cedui	1.668	1.846	2.341	922	339	132	16	9	7.273
Semplici	1.045	1.126	1.362	506	167	68	7	5	4.286
Composti	624	729	991	421	172	65	9	4	3.015
Macchia mediterranea	1	3	5	1	2	1	-	-	13
ALTRE SUPERFICI FORESTALI									
SUPERFICI BOSCADE A TURNO BREVE	24	15	27	11	14	1	-	-	92
Alberi di Natale	-	-	4	-	-	-	-	-	4
Produzione di energia	24	14	20	11	13	1	-	-	83
Produzione per l'industria	-	1	3	-	1	-	-	-	5
SUPERFICIE INVESTITA									
COLTURE BOSCHIVE									
ARBORICOLTURA DA LEGNO	6,70	8,02	19,75	6,33	11,37	5,06	2,20	-	59,43
Pioppeti	0,25	0,60	3,51	-	-	-	-	-	4,36
Altra arboricoltura da legno	6,45	7,42	16,24	6,33	11,37	5,06	2,20	-	55,07
BOSCHI	545,10	1.238,02	2.961,86	2.211,00	1.492,37	1.103,98	369,77	699,53	10.621,63
Fustaie	75,44	180,74	350,22	198,18	136,89	28,52	73,58	290,60	1.334,17
Conifere	2,19	7,17	15,29	6,85	0,05	1,91	-	-	33,46
Latifoglie	57,58	138,04	252,35	119,52	73,99	21,25	3,36	44,29	710,38
Miste di conifere e latifoglie	15,67	35,53	82,58	71,81	62,85	5,36	70,22	246,31	590,33
Cedui	468,84	1.056,44	2.609,40	2.011,90	1.347,99	1.058,04	296,19	408,93	9.257,73
Semplici	283,32	622,08	1.416,66	1.052,13	560,75	459,51	100,15	295,12	4.789,72
Composti	185,52	434,36	1.192,74	959,77	787,24	598,53	196,04	113,81	4.468,01
Macchia mediterranea	0,82	0,84	2,24	0,92	7,49	17,42	-	-	29,73
ALTRE SUPERFICI FORESTALI									
SUPERFICI BOSCADE A TURNO BREVE	8,55	10,31	34,76	26,24	91,56	15,13	-	-	186,55
Alberi di Natale	-	-	2,49	-	-	-	-	-	2,49
Produzione di energia	8,55	10,11	30,18	26,24	86,61	15,13	-	-	176,82
Produzione per l'industria	-	0,20	2,09	-	4,95	-	-	-	7,24

Tavola 2.17 segue - Aziende con arboricoltura da legno e/o boschi e relativa superficie per classe di superficie totale e zona altimetrica (superficie in ettari) - PIANURA

CULTURE BOSCHIVE	CLASSI DI SUPERFICIE TOTALE								Totale
	Meno di 1	1 -- 2	2 -- 5	5 -- 10	10 -- 20	20 -- 50	50 -- 100	100 ed oltre	
AZIENDE									
CULTURE BOSCHIVE									
ARBORICOLTURA DA LEGNO	52	62	76	55	19	10	1	1	276
Pioppeti	5	4	8	8	-	1	1	-	27
Altra arboricoltura da legno	49	58	69	49	19	9	-	1	254
BOSCHI	178	259	485	278	186	83	15	7	1.491
Fustaie	26	39	78	47	46	17	4	5	262
<i>Conifere</i>	2	5	12	2	3	3	1	4	32
<i>Latifoglie</i>	13	15	24	14	12	3	3	1	85
<i>Miste di conifere e latifoglie</i>	11	19	44	31	33	11	1	1	151
Cedui	153	221	410	233	142	66	13	3	1.241
<i>Semplici</i>	113	160	281	160	90	35	8	1	848
<i>Composti</i>	41	62	130	73	52	33	5	2	398
Macchia mediterranea	-	1	1	-	-	-	-	-	2
ALTRE SUPERFICI FORESTALI									
SUPERFICI BOSCADE A TURNO BREVE	9	10	10	4	2	1	-	1	37
Alberi di Natale	-	3	-	-	-	-	-	-	3
Produzione di energia	7	4	7	2	1	-	-	-	21
Produzione per l'industria	2	3	3	3	1	1	-	1	14
SUPERFICIE INVESTITA									
CULTURE BOSCHIVE									
ARBORICOLTURA DA LEGNO	10,94	13,79	25,99	38,10	7,84	17,43	98,02	11,70	223,81
Pioppeti	0,75	0,24	3,11	15,69	-	12,00	98,02	-	129,81
Altra arboricoltura da legno	10,19	13,55	22,88	22,41	7,84	5,43	-	11,70	94,00
BOSCHI	41,01	108,99	390,70	392,99	484,64	447,33	151,81	130,97	2.148,44
Fustaie	6,86	16,62	57,12	68,36	150,97	167,75	30,50	121,83	620,01
<i>Conifere</i>	0,35	1,66	3,36	6,52	4,56	24,20	5,00	78,33	123,98
<i>Latifoglie</i>	2,32	6,23	14,21	12,89	38,49	40,04	22,70	30,00	166,88
<i>Miste di conifere e latifoglie</i>	4,19	8,73	39,55	48,95	107,92	103,51	2,80	13,50	329,15
Cedui	34,15	92,17	333,55	324,63	333,67	279,58	121,31	9,14	1.528,20
<i>Semplici</i>	23,24	54,66	207,29	203,26	155,28	139,18	63,63	2,10	848,64
<i>Composti</i>	10,91	37,51	126,26	121,37	178,39	140,40	57,68	7,04	679,56
Macchia mediterranea	-	0,20	0,03	-	-	-	-	-	0,23
ALTRE SUPERFICI FORESTALI									
SUPERFICI BOSCADE A TURNO BREVE	2,42	3,37	5,37	6,56	1,83	12,00	-	11,70	43,25
Alberi di Natale	-	1,49	-	-	-	-	-	-	1,49
Produzione di energia	1,62	0,36	2,21	1,41	0,10	-	-	-	5,70
Produzione per l'industria	0,80	1,52	3,16	5,15	1,73	12,00	-	11,70	36,00

Tavola 2.18 - Aziende che attuano la gestione dei boschi per tipo di intervento e forma giuridica

FORME GIURIDICHE	Totale aziende con interventi boschivi	TIPI DI INTERVENTO						Altri interventi
		MANUTENZIONE E/O RIPULITURA				Taglio periodico	Migliora- mento	
		Strade	Fasce parafuoco	Sottobosco	Altro			
INTERVENTO DI MANODOPERA AZIENDALE								
FORME GIURIDICHE								
Azienda individuale	12.918	1.038	189	6.446	118	11.136	635	145
Comunanza o affittanza collettiva	22	3	2	12	-	19	1	-
Società di persone e di capitali	156	14	6	81	1	127	9	4
<i>Semplice</i>	122	9	5	57	1	103	7	3
<i>In nome collettivo</i>	5	1	-	5	-	3	-	-
<i>A responsabilità limitata</i>	16	2	-	10	-	12	-	1
<i>In accomandita semplice</i>	6	-	-	3	-	4	2	-
<i>In accomandita per azioni</i>	-	-	-	-	-	-	-	-
<i>Per azioni</i>	4	2	1	4	-	3	-	-
<i>Altro tipo</i>	3	-	-	2	-	2	-	-
Società cooperativa	7	1	-	3	-	7	1	1
Associazione di produttori	1	-	-	-	-	1	-	-
Ente pubblico	16	9	2	12	-	10	3	-
<i>Stato</i>	-	-	-	-	-	-	-	-
<i>Regione</i>	-	-	-	-	-	-	-	-
<i>Provincia</i>	1	-	-	-	-	1	1	-
<i>Comune</i>	7	5	2	5	-	4	1	-
<i>Comunità Montana</i>	-	-	-	-	-	-	-	-
<i>Altro</i>	8	4	-	7	-	5	1	-
Altra forma giuridica	11	2	-	8	-	9	-	-
<i>Consorzio</i>	-	-	-	-	-	-	-	-
<i>Altro tipo forma giuridica</i>	11	2	-	8	-	9	-	-
TOTALE	13.131	1.067	199	6.562	119	11.309	649	150
INTERVENTO DI IMPRESA ESTERNA								
FORME GIURIDICHE								
Azienda individuale	305	45	7	104	7	230	15	8
Comunanza o affittanza collettiva	-	-	-	-	-	-	-	-
Società di persone e di capitali	8	2	-	3	1	4	-	-
<i>Semplice</i>	2	1	-	-	-	1	-	-
<i>In nome collettivo</i>	-	-	-	-	-	-	-	-
<i>A responsabilità limitata</i>	2	-	-	1	-	1	-	-
<i>In accomandita semplice</i>	2	-	-	1	1	1	-	-
<i>In accomandita per azioni</i>	-	-	-	-	-	-	-	-
<i>Per azioni</i>	1	1	-	1	-	-	-	-
<i>Altro tipo</i>	1	-	-	-	-	1	-	-
Società cooperativa	-	-	-	-	-	-	-	-
Associazione di produttori	-	-	-	-	-	-	-	-
Ente pubblico	21	15	1	11	-	19	12	2
<i>Stato</i>	-	-	-	-	-	-	-	-
<i>Regione</i>	-	-	-	-	-	-	-	-
<i>Provincia</i>	-	-	-	-	-	-	-	-
<i>Comune</i>	19	15	1	10	-	17	12	2
<i>Comunità Montana</i>	-	-	-	-	-	-	-	-
<i>Altro</i>	2	-	-	1	-	2	-	-
Altra forma giuridica	2	1	-	2	-	2	-	-
<i>Consorzio</i>	1	-	-	1	-	1	-	-
<i>Altro tipo forma giuridica</i>	1	1	-	1	-	1	-	-
TOTALE	336	63	8	120	8	255	27	10

Tavola 2.19 - Aziende che attuano la gestione dei boschi per tipo di intervento, classe di superficie totale, forma di conduzione e zona altimetrica

CLASSI DI SUPERFICIE TOTALE FORME DI CONDUZIONE ZONE ALTIMETRICHE	Totale aziende con interventi boschivi	TIPI DI INTERVENTO						
		MANUTENZIONE E/O RIPULITURA				Taglio periodico	Migliora- mento	Altri interventi
		Strade	Fasce parafuoco	Sottobosco	Altro			
INTERVENTO DI MANODOPERA AZIENDALE								
CLASSI DI SUPERFICIE TOTALE (in ettari)								
Meno di 1 ettaro	2.723	148	37	1.282	39	2.240	111	28
1 -- 2	3.101	235	52	1.581	25	2.648	141	27
2 -- 3	2.072	177	32	1.037	21	1.828	127	25
3 -- 5	2.248	200	27	1.128	14	1.955	119	26
5 -- 10	1.887	164	23	957	12	1.681	93	27
10 -- 20	749	95	17	401	7	656	33	9
20 -- 30	182	18	8	91	-	160	14	3
30 -- 50	100	15	2	50	1	87	5	-
50 -- 100	48	5	-	27	-	39	3	4
100 ed oltre	21	10	1	8	-	15	3	1
TOTALE	13.131	1.067	199	6.562	119	11.309	649	150
FORME DI CONDUZIONE								
Conduzione diretta del coltivatore	12.848	1.039	193	6.416	118	11.091	626	144
Con solo manodopera familiare	12.665	1.021	191	6.309	115	10.936	613	139
Con manodopera familiare prevalente	134	11	1	83	2	115	10	2
Con manodopera extrafamiliare prevalente	49	7	1	24	1	40	3	3
Conduzione con salariati	274	25	6	138	1	212	23	6
Altra forma di conduzione	9	3	-	8	-	6	-	-
TOTALE	13.131	1.067	199	6.562	119	11.309	649	150
ZONE ALTIMETRICHE								
Montagna	4.730	389	32	2.425	31	4.265	127	44
Collina	7.192	539	147	7.006	76	6.069	486	60
Pianura	1.209	139	20	634	12	975	36	46
TOTALE	13.131	1.067	199	6.562	119	11.309	649	150
INTERVENTO DI IMPRESA ESTERNA								
CLASSI DI SUPERFICIE TOTALE (in ettari)								
Meno di 1 ettaro	61	5	-	18	4	51	2	1
1 -- 2	79	9	1	36	2	66	2	3
2 -- 3	49	6	-	14	1	36	2	1
3 -- 5	47	6	1	14	1	36	3	1
5 -- 10	42	8	2	15	-	27	-	1
10 -- 20	22	8	1	6	-	11	4	-
20 -- 30	6	2	1	2	-	4	-	-
30 -- 50	2	-	-	-	-	2	-	-
50 -- 100	5	3	1	2	-	2	2	1
100 ed oltre	23	16	1	13	-	20	12	2
TOTALE	336	63	8	120	8	255	27	10
FORME DI CONDUZIONE								
Conduzione diretta del coltivatore	230	43	6	74	5	165	14	5
Con solo manodopera familiare	225	41	6	73	5	162	14	5
Con manodopera familiare prevalente	3	2	-	-	-	1	-	-
Con manodopera extrafamiliare prevalente	2	-	-	1	-	2	-	-
Conduzione con salariati	106	20	2	46	3	90	13	5
Altra forma di conduzione	-	-	-	-	-	-	-	-
TOTALE	336	63	8	120	8	255	27	10
ZONE ALTIMETRICHE								
Montagna	158	37	2	60	1	133	11	4
Collina	117	19	4	42	2	81	10	3
Pianura	61	7	2	18	5	41	6	3
TOTALE	336	63	8	120	8	255	27	10

Tavola 2.20 - Aziende con superficie irrigabile per classe di superficie irrigabile, classe di superficie totale, classe di superficie agricola utilizzata (SAU) e zona altimetrica (superficie in ettari)

CLASSI DI SUPERFICIE TOTALE		CLASSI DI SUPERFICIE IRRIGABILE								Totale
CLASSI DI SAU ZONE ALTIMETRICHE	Meno di 1	1 -- 2	2 -- 5	5 -- 10	10 -- 20	20 -- 50	50--100	100 ed oltre		
AZIENDE										
CLASSI DI SUPERFICIE TOTALE										
Meno di 1 ettaro	3.003	-	-	-	-	-	-	-	3.003	
1 -- 2	778	1.601	-	-	-	-	-	-	2.379	
2 -- 3	216	442	786	-	-	-	-	-	1.444	
3 -- 5	198	164	1.220	-	-	-	-	-	1.582	
5 -- 10	104	110	422	1.190	-	-	-	-	1.826	
10 -- 20	26	37	100	276	700	-	-	-	1.139	
20 -- 30	3	10	23	29	122	124	-	-	311	
30 -- 50	4	4	6	7	27	132	-	-	180	
50 -- 100	2	1	4	2	3	25	32	-	69	
100 ed oltre	-	1	1	2	2	1	7	11	25	
TOTALE	4.334	2.370	2.562	1.506	854	282	39	11	11.958	
CLASSI DI SAU										
Senza superficie	5	2	-	1	-	-	-	-	8	
Meno di 1 ettaro	3.607	6	1	1	-	-	-	-	3.615	
1 -- 2	364	1.939	2	-	-	-	-	-	2.305	
2 -- 3	156	179	1.008	-	-	-	-	-	1.343	
3 -- 5	130	129	1.204	-	-	-	-	-	1.463	
5 -- 10	51	81	257	1.332	-	-	-	-	1.721	
10 -- 20	15	22	66	145	778	-	-	-	1.026	
20 -- 30	2	8	18	20	56	154	-	-	258	
30 -- 50	3	2	2	5	17	112	-	-	141	
50 -- 100	1	1	3	-	2	15	36	-	58	
100 ed oltre	-	1	1	2	1	1	3	11	20	
TOTALE	4.334	2.370	2.562	1.506	854	282	39	11	11.958	
ZONE ALTIMETRICHE										
Montagna	49	12	10	-	-	-	-	-	71	
Collina	1.399	625	770	404	229	76	6	3	3.512	
Pianura	2.886	1.733	1.782	1.102	625	206	33	8	8.375	
TOTALE	4.334	2.370	2.562	1.506	854	282	39	11	11.958	
SUPERFICIE IRRIGABILE										
CLASSI DI SUPERFICIE TOTALE										
Meno di 1 ettaro	1.301,87	-	-	-	-	-	-	-	1.301,87	
1 -- 2	453,58	2.179,57	-	-	-	-	-	-	2.633,15	
2 -- 3	95,14	717,93	1.837,77	-	-	-	-	-	2.650,84	
3 -- 5	91,84	229,67	4.165,35	-	-	-	-	-	4.486,86	
5 -- 10	40,60	160,44	1.578,34	8.040,94	-	-	-	-	9.820,32	
10 -- 20	10,69	51,95	342,43	2.243,83	9.230,13	-	-	-	11.879,03	
20 -- 30	0,88	14,12	80,49	217,52	2.060,84	2.883,03	-	-	5.256,88	
30 -- 50	1,03	6,11	19,68	47,53	406,61	4.193,72	-	-	4.674,68	
50 -- 100	0,18	1,45	12,16	15,12	40,57	920,10	2.027,23	-	3.016,81	
100 ed oltre	-	1,73	2,00	17,94	20,73	36,00	582,35	1.308,54	1.969,29	
TOTALE	1.995,81	3.362,97	8.038,22	10.582,88	11.758,88	8.032,85	2.609,58	1.308,54	47.689,73	
CLASSI DI SAU										
Senza superficie	2,18	3,20	-	5,95	-	-	-	-	11,33	
Meno di 1 ettaro	1.658,39	8,38	2,20	8,70	-	-	-	-	1.677,67	
1 -- 2	173,67	2.729,80	4,31	-	-	-	-	-	2.907,78	
2 -- 3	72,91	268,86	2.424,32	-	-	-	-	-	2.766,09	
3 -- 5	59,03	186,89	4.400,13	-	-	-	-	-	4.646,05	
5 -- 10	19,99	115,67	899,39	9.254,86	-	-	-	-	10.289,91	
10 -- 20	8,08	32,82	226,74	1.112,79	10.553,40	-	-	-	11.933,83	
20 -- 30	0,58	10,57	63,59	150,67	919,04	3.688,64	-	-	4.833,09	
30 -- 50	0,94	3,60	7,45	31,97	250,71	3.786,62	-	-	4.081,29	
50 -- 100	0,04	1,45	8,09	-	25,73	521,59	2.340,32	-	2.897,22	
100 ed oltre	-	1,73	2,00	17,94	10,00	36,00	269,26	1.308,54	1.645,47	
TOTALE	1.995,81	3.362,97	8.038,22	10.582,88	11.758,88	8.032,85	2.609,58	1.308,54	47.689,73	
ZONE ALTIMETRICHE										
Montagna	7,80	17,57	25,21	-	-	-	-	-	50,58	
Collina	608,99	892,45	2.430,35	2.847,13	3.127,68	2.212,24	430,40	409,97	12.959,21	
Pianura	1.379,02	2.452,95	5.582,66	7.735,75	8.631,20	5.820,61	2.179,18	898,57	34.679,94	
TOTALE	1.995,81	3.362,97	8.038,22	10.582,88	11.758,88	8.032,85	2.609,58	1.308,54	47.689,73	

Tavola 2.21 - Aziende che praticano l'irrigazione e relativa superficie irrigata per classe di superficie irrigata, classe di superficie totale, classe di superficie agricola utilizzata (SAU) e zona altimetrica (superficie in ettari)

CLASSI DI SUPERFICIE IRRIGATA										Totale
CLASSI DI SUPERFICIE TOTALE										
CLASSI DI SAU ZONE ALTIMETRICHE	Meno di 1	1 -- 2	2 -- 5	5 -- 10	10 -- 20	20 -- 50	50 -- 100	100 ed oltre		
AZIENDE										
CLASSI DI SUPERFICIE TOTALE										
Meno di 1 ettaro	2.095	-	-	-	-	-	-	-	2.095	
1 -- 2	659	1.033	-	-	-	-	-	-	1.692	
2 -- 3	227	360	450	-	-	-	-	-	1.037	
3 -- 5	172	196	783	-	-	-	-	-	1.151	
5 -- 10	115	140	472	651	-	-	-	-	1.378	
10 -- 20	40	43	137	309	405	-	-	-	934	
20 -- 30	4	16	23	43	106	57	-	-	249	
30 -- 50	4	5	11	12	31	74	-	-	137	
50 -- 100	2	1	5	2	6	25	18	-	59	
100 ed oltre	-	-	1	2	2	4	6	4	19	
TOTALE	3.318	1.794	1.882	1.019	550	160	24	4	8.751	
CLASSI DI SAU										
Senza superficie	3	1	1	-	-	-	-	-	5	
Meno di 1 ettaro	2.449	3	-	1	-	-	-	-	2.453	
1 -- 2	458	1.217	-	-	-	-	-	-	1.675	
2 -- 3	176	235	576	-	-	-	-	-	987	
3 -- 5	127	175	775	-	-	-	-	-	1.077	
5 -- 10	66	122	391	743	-	-	-	-	1.322	
10 -- 20	32	27	108	228	451	-	-	-	846	
20 -- 30	2	11	19	34	74	70	-	-	210	
30 -- 50	4	2	8	11	18	68	-	-	111	
50 -- 100	1	1	3	1	7	19	19	-	51	
100 ed oltre	-	-	1	1	-	3	5	4	14	
TOTALE	3.318	1.794	1.882	1.019	550	160	24	4	8.751	
ZONE ALTIMETRICHE										
Montagna	37	6	1	-	-	-	-	-	44	
Collina	875	407	482	250	122	39	4	1	2.180	
Pianura	2.406	1.381	1.399	769	428	121	20	3	6.527	
TOTALE	3.318	1.794	1.882	1.019	550	160	24	4	8.751	
SUPERFICIE IRRIGATA										
CLASSI DI SUPERFICIE TOTALE										
Meno di 1 ettaro	878,84	-	-	-	-	-	-	-	878,84	
1 -- 2	383,53	1.383,26	-	-	-	-	-	-	1.766,79	
2 -- 3	112,24	562,75	1.044,91	-	-	-	-	-	1.719,90	
3 -- 5	75,41	285,09	2.579,20	-	-	-	-	-	2.939,70	
5 -- 10	50,81	206,61	1.704,72	4.318,20	-	-	-	-	6.280,34	
10 -- 20	15,21	61,67	475,68	2.341,44	5.183,00	-	-	-	8.077,00	
20 -- 30	0,81	22,21	77,41	309,67	1.662,94	1.319,10	-	-	3.392,14	
30 -- 50	1,69	7,15	35,59	82,25	479,32	2.138,41	-	-	2.744,41	
50 -- 100	0,18	1,43	15,72	13,98	89,80	928,60	1.094,51	-	2.144,22	
100 ed oltre	-	-	2,00	14,02	21,53	144,48	385,06	471,28	1.038,37	
TOTALE	1.518,72	2.530,17	5.935,23	7.079,56	7.436,59	4.530,59	1.479,57	471,28	30.981,71	
CLASSI DI SAU										
Senza superficie	1,28	1,80	3,14	-	-	-	-	-	6,22	
Meno di 1 ettaro	1.087,69	3,81	-	8,70	-	-	-	-	1.100,20	
1 -- 2	234,53	1.676,82	-	-	-	-	-	-	1.911,35	
2 -- 3	89,34	349,99	1.373,15	-	-	-	-	-	1.812,48	
3 -- 5	59,77	257,69	2.699,39	-	-	-	-	-	3.016,85	
5 -- 10	30,84	180,20	1.387,38	5.035,70	-	-	-	-	6.634,12	
10 -- 20	12,96	40,46	372,50	1.698,85	5.904,05	-	-	-	8.028,82	
20 -- 30	0,58	14,37	63,02	251,81	1.166,59	1.638,90	-	-	3.135,27	
30 -- 50	1,69	3,60	26,56	70,48	266,52	2.052,02	-	-	2.420,87	
50 -- 100	0,04	1,43	8,09	6,02	99,43	741,67	1.147,41	-	2.004,09	
100 ed oltre	-	-	2,00	8,00	-	98,00	332,16	471,28	911,44	
TOTALE	1.518,72	2.530,17	5.935,23	7.079,56	7.436,59	4.530,59	1.479,57	471,28	30.981,71	
ZONE ALTIMETRICHE										
Montagna	5,09	9,00	2,00	-	-	-	-	-	16,09	
Collina	368,42	580,69	1.523,41	1.715,70	1.648,92	1.090,51	261,87	111,84	7.301,36	
Pianura	1.145,21	1.940,48	4.409,82	5.363,86	5.787,67	3.440,08	1.217,70	359,44	23.664,26	
TOTALE	1.518,72	2.530,17	5.935,23	7.079,56	7.436,59	4.530,59	1.479,57	471,28	30.981,71	

Tavola 2.22 - Aziende per principali coltivazioni irrigate e relativa superficie irrigata per classe di superficie agricola utilizzata (SAU), classe di superficie irrigata e zona altimetrica (superficie in ettari)

CLASSI DI SAU CLASSI DI SUPERFICIE IRRIGATA ZONE ALTIMETRICHE	COLTIVAZIONI IRRIGATE											
	Frumento	Granoturco da granello	Patata	Barbabie- tola da zucchero	Girasole	Soia	Ortive	Foraggiere avvicen- date	Vite	Agrumi	Fruttiferi	Altre coltivazioni
AZIENDE												
CLASSI DI SAU												
Senza superficie	-	-	-	-	-	-	-	-	-	-	-	5
Meno di 1 ettaro	26	1.172	9	-	-	15	100	67	509	-	154	1.131
1 -- 2	35	1.031	4	3	-	19	85	92	355	-	67	747
2 -- 3	34	604	7	7	-	40	59	77	220	-	42	451
3 -- 5	33	645	13	12	-	63	72	84	273	-	67	510
5 -- 10	64	808	28	54	1	124	71	222	306	-	42	610
10 -- 20	53	566	43	114	1	134	58	220	200	-	23	345
20 -- 30	14	142	10	30	-	29	10	53	51	-	4	93
30 -- 50	13	69	3	24	-	18	3	30	27	-	4	54
50 -- 100	3	37	1	13	1	13	2	13	10	-	-	27
100 ed oltre	-	9	2	3	-	5	1	1	2	-	-	4
TOTALE	275	5.083	120	260	3	460	461	859	1.953	-	403	3.977
CLASSI DI SUPERFICIE IRRIGATA												
Meno di 1 ettaro	95	2.018	43	16	-	56	318	241	1.480	-	343	2.185
1 -- 2	94	1.213	17	66	-	109	90	183	196	-	33	721
2 -- 5	63	1.144	42	128	2	185	45	238	183	-	24	664
5 -- 10	17	491	13	36	-	87	5	119	70	-	2	302
10 -- 20	5	162	5	9	-	17	2	57	21	-	1	82
20 -- 50	1	50	-	5	1	5	-	21	3	-	-	23
50 -- 100	-	4	-	-	-	1	1	-	-	-	-	-
100 ed oltre	-	1	-	-	-	-	-	-	-	-	-	-
TOTALE	275	5.083	120	260	3	460	461	859	1.953	-	403	3.977
ZONE ALTIMETRICHE												
Montagna	-	7	-	-	-	-	2	1	1	-	2	33
Collina	98	1.135	24	77	-	163	116	208	797	-	181	852
Pianura	177	3.941	96	183	3	297	343	650	1.155	-	220	3.092
TOTALE	275	5.083	120	260	3	460	461	859	1.953	-	403	3.977
SUPERFICIE IRRIGATA												
CLASSI DI SAU												
Senza superficie	-	-	-	-	-	-	-	-	-	-	-	6,22
Meno di 1 ettaro	13,40	536,53	0,65	-	-	8,92	18,28	24,40	87,84	-	23,68	386,50
1 -- 2	28,47	1.015,25	1,18	3,47	-	19,56	52,40	74,24	113,98	-	21,39	581,41
2 -- 3	34,22	912,18	0,80	9,91	-	72,56	39,83	98,58	92,33	-	19,94	532,13
3 -- 5	52,77	1.370,49	10,81	17,84	-	140,85	67,59	132,47	249,42	-	48,78	925,82
5 -- 10	114,98	2.834,75	56,93	95,62	2,00	372,82	83,68	663,27	466,65	-	33,07	1.910,35
10 -- 20	144,57	3.281,02	139,66	310,35	3,37	562,27	92,35	1.089,04	604,34	-	43,43	1.758,42
20 -- 30	53,70	1.369,01	43,97	129,83	-	173,96	37,66	492,39	207,23	-	4,59	622,93
30 -- 50	100,93	1.005,44	30,17	165,78	-	104,21	11,31	401,36	93,76	-	10,01	497,90
50 -- 100	39,28	801,26	3,00	141,72	25,99	197,46	13,49	293,33	31,29	-	-	457,27
100 ed oltre	-	435,34	31,84	68,12	-	200,12	53,66	36,00	15,64	-	-	70,72
TOTALE	582,32	13.561,27	319,01	942,64	31,36	1.852,73	470,25	3.305,08	1.962,48	-	204,89	7.749,67
CLASSI DI SUPERFICIE IRRIGATA												
Meno di 1 ettaro	54,11	1.034,03	13,92	9,40	-	35,96	108,07	120,24	343,95	-	68,58	822,64
1 -- 2	131,39	1.692,00	23,06	95,94	-	163,97	122,21	262,33	267,44	-	44,26	992,99
2 -- 5	191,58	3.550,60	134,61	365,74	5,37	578,43	133,05	767,88	569,12	-	67,81	2.052,72
5 -- 10	118,87	3.339,42	79,91	234,48	-	584,20	28,36	806,42	449,47	-	12,00	2.126,61
10 -- 20	66,37	2.144,39	67,51	103,37	-	226,43	24,90	763,28	256,65	-	12,24	1.090,25
20 -- 50	20,00	1.435,56	-	133,71	25,99	165,86	-	584,93	75,85	-	-	664,46
50 -- 100	-	265,27	-	-	-	97,88	53,66	-	-	-	-	-
100 ed oltre	-	100,00	-	-	-	-	-	-	-	-	-	-
TOTALE	582,32	13.561,27	319,01	942,64	31,36	1.852,73	470,25	3.305,08	1.962,48	-	204,89	7.749,67
ZONE ALTIMETRICHE												
Montagna	-	8,67	-	-	-	-	0,63	0,60	0,20	-	0,15	5,84
Collina	201,75	3.114,41	32,59	281,79	-	616,52	79,19	735,78	961,79	-	81,35	1.196,19
Pianura	380,57	10.438,19	286,42	660,85	31,36	1.236,21	390,43	2.568,70	1.000,49	-	123,39	6.547,64
TOTALE	582,32	13.561,27	319,01	942,64	31,36	1.852,73	470,25	3.305,08	1.962,48	-	204,89	7.749,67

Tavola 2.23 - Aziende che praticano l'irrigazione per tipo di approvvigionamento dell'acqua irrigua, classe di superficie totale e classe di superficie agricola utilizzata (SAU)

CLASSI DI SUPERFICIE TOTALE CLASSI DI SAU	TIPI DI APPROVVIGIONAMENTO							GESTIONE DELL'ACQUA IRRIGUA			
	Totale	Da corsi d'acqua superficiali	Da laghi naturali e laghetti artificiali	Da acquedotto	Da acque sotterranee	Diretto da impianto di depurazione	Raccolta acque pluviali	Autonoma	Da consorzi di irrigazione e di bonifica	Da altre aziende agricole	In altra forma
CLASSI DI SUPERFICIE TOTALE (in ettari)											
Meno di 1 ettaro	2.095	1.609	8	155	351	2	45	365	1.645	12	136
1 -- 2	1.692	1.281	9	144	335	3	24	341	1.296	9	115
2 -- 3	1.037	785	6	69	208	2	27	212	757	9	108
3 -- 5	1.151	868	8	65	280	1	22	295	827	4	98
5 -- 10	1.378	1.043	14	68	392	2	16	396	967	13	116
10 -- 20	934	730	8	29	290	1	7	283	641	12	79
20 -- 30	249	204	3	3	68	-	3	66	181	3	26
30 -- 50	137	119	1	5	28	-	1	30	108	1	11
50 -- 100	59	46	1	3	19	-	2	20	44	-	5
100 ed oltre	19	14	-	1	7	-	-	7	14	-	2
TOTALE	8.751	6.699	58	542	1.978	11	147	2.015	6.480	63	696
CLASSI DI SAU (in ettari)											
Senza superficie	5	5	-	-	-	-	-	-	4	-	1
Meno di 1 ettaro	2.453	1.843	13	191	427	4	70	456	1.877	15	184
1 -- 2	1.675	1.257	8	137	346	1	28	358	1.255	9	128
2 -- 3	987	769	4	63	189	2	17	189	746	6	84
3 -- 5	1.077	805	11	55	289	1	13	285	764	7	95
5 -- 10	1.322	1.024	13	63	367	2	10	370	946	14	100
10 -- 20	846	671	5	22	261	1	5	262	588	8	69
20 -- 30	210	180	2	3	51	-	3	48	161	3	21
30 -- 50	111	95	2	4	25	-	-	25	89	1	9
50 -- 100	51	40	-	3	19	-	1	18	39	-	3
100 ed oltre	14	10	-	1	4	-	-	4	11	-	2
TOTALE	8.751	6.699	58	542	1.978	11	147	2.015	6.480	63	696

Tavola 2.24 - Aziende che praticano l'irrigazione per tipo di approvvigionamento dell'acqua irrigua, forma di conduzione e zona altimetrica

FORME DI CONDUZIONE ZONE ALTIMETRICHE	TIPI DI APPROVVIGIONAMENTO							GESTIONE DELL'ACQUA IRRIGUA			
	Totale	Da corsi d'acqua superficiali	Da laghi naturali e laghetti artificiali	Da acquedotto	Da acque sotter- ranee	Diretto da impianto di depura- zione	Raccolta acque pluviali	Autonoma	Da consorzi di irrigazione e di bonifica	Da altre aziende agricole	In altra forma
FORME DI CONDUZIONE											
Conduzione diretta del coltivatore	7.412	5.576	50	456	1.809	6	141	1.851	5.345	54	631
<i>Con solo manodopera familiare</i>	7.095	5.346	43	441	1.719	6	127	1.768	5.116	52	606
<i>Con manodopera familiare prevalente</i>	260	193	5	11	70	-	10	65	194	1	17
<i>Con manodopera extrafamiliare prevalente</i>	57	37	2	4	20	-	4	18	35	1	8
Conduzione con salariati	1.333	1.118	8	86	168	5	6	164	1.130	9	64
Conduzione a colonia parziaria appoderata	5	5	-	-	-	-	-	-	5	-	-
Altra forma di conduzione	1	-	-	-	1	-	-	-	-	-	1
TOTALE	8.751	6.699	58	542	1.978	11	147	2.015	6.480	63	696
ZONE ALTIMETRICHE											
Montagna	44	10	1	3	26	-	4	9	2	-	33
Collina	2.180	1.540	12	103	536	4	110	551	1.398	27	273
Pianura	6.527	5.149	45	436	1.416	7	33	1.455	5.080	36	390
TOTALE	8.751	6.699	58	542	1.978	11	147	2.015	6.480	63	696

**Tavola 2.25 - Aziende per sistema di irrigazione e relativa superficie irrigata per classe di superficie agricola utilizzata (SAU),
classe di superficie irrigata e zona altimetrica (superficie in ettari)**

CLASSI DI SAU CLASSI DI SUPERFICIE IRRIGATA ZONE ALTIMETRICHE	SISTEMI DI IRRIGAZIONE					
	Scorrimento superficiale ed infiltrazione laterale	Sommersione	Aspersione (a pioggia)	Microirrigazione	Goccia	Altro
AZIENDE						
CLASSI DI SAU						
Senza superficie	1	-	4	-	-	-
Meno di 1 ettaro	1.246	75	1.178	26	44	26
1 -- 2	801	57	908	25	40	12
2 -- 3	412	28	607	9	24	12
3 -- 5	387	33	731	19	28	9
5 -- 10	471	35	963	18	18	16
10 -- 20	248	16	680	9	14	17
20 -- 30	74	4	160	-	3	4
30 -- 50	35	4	80	4	4	2
50 -- 100	15	5	42	1	-	4
100 ed oltre	3	1	9	-	2	2
TOTALE	3.693	258	5.362	111	177	104
CLASSI DI SUPERFICIE IRRIGATA						
Meno di 1 ettaro	1.708	129	1.911	55	98	49
1 -- 2	837	51	976	20	40	11
2 -- 5	678	42	1.273	28	23	14
5 -- 10	305	23	693	7	8	16
10 -- 20	123	9	381	1	7	7
20 -- 50	38	4	114	-	1	4
50 -- 100	3	-	12	-	-	2
100 ed oltre	1	-	2	-	-	1
TOTALE	3.693	258	5.362	111	177	104
ZONE ALTIMETRICHE						
Montagna	9	-	32	1	3	-
Collina	727	12	1.410	50	95	54
Pianura	2.957	246	3.920	60	79	50
TOTALE	3.693	258	5.362	111	177	104
SUPERFICIE IRRIGATA						
CLASSI DI SAU						
Senza superficie	0,28	-	5,94	-	-	-
Meno di 1 ettaro	592,28	30,13	460,18	5,89	11,45	5,78
1 -- 2	898,93	51,81	916,42	15,76	31,22	8,37
2 -- 3	702,50	33,06	1.039,27	12,30	23,58	7,70
3 -- 5	972,44	72,39	1.897,17	39,57	45,81	22,95
5 -- 10	2.053,78	133,44	4.339,76	56,96	54,19	59,03
10 -- 20	1.935,22	156,67	5.827,12	41,11	82,42	126,03
20 -- 30	880,29	60,79	2.195,83	-	24,84	55,33
30 -- 50	567,87	40,99	1.742,32	15,47	41,68	39,39
50 -- 100	363,14	66,17	1.467,37	3,09	-	131,53
100 ed oltre	170,00	2,00	554,49	-	15,64	169,31
TOTALE	9.136,73	647,45	20.445,87	190,15	330,83	625,42
CLASSI DI SUPERFICIE IRRIGATA						
Meno di 1 ettaro	850,23	55,43	753,71	17,40	32,87	11,54
1 -- 2	1.169,70	68,71	1.391,76	28,20	52,16	14,66
2 -- 5	2.082,03	134,07	4.065,62	85,32	67,59	51,08
5 -- 10	2.106,74	178,25	4.785,34	46,95	57,93	110,47
10 -- 20	1.651,11	115,69	5.170,74	12,28	97,96	92,82
20 -- 50	989,72	95,30	3.252,80	-	22,32	112,27
50 -- 100	187,20	-	773,93	-	-	113,27
100 ed oltre	100,00	-	251,97	-	-	119,31
TOTALE	9.136,73	647,45	20.445,87	190,15	330,83	625,42
ZONE ALTIMETRICHE						
Montagna	9,41	-	6,35	0,10	0,23	-
Collina	1.201,10	42,61	5.644,05	65,99	198,92	249,02
Pianura	7.926,22	604,84	14.795,47	124,06	131,68	376,40
TOTALE	9.136,73	647,45	20.445,87	190,15	330,83	625,42

Tavola 2.26 - Aziende con impianti per la lavorazione e trasformazione dei prodotti delle coltivazioni per classe di superficie totale e classe di superficie agricola utilizzata (SAU)

CLASSI DI SUPERFICIE TOTALE CLASSI DI SAU	Totale	ESSICCAZIONE MECCANICA		Produzione di mangimi	TRASFORMAZIONE		Lavorazione del legno
		Della granella	Del foraggio		Di uva	Di olive	
CLASSI DI SUPERFICIE TOTALE (in ettari)							
Meno di 1 ettaro	523	4	-	3	515	4	-
1 -- 2	435	2	-	6	426	3	-
2 -- 3	309	3	-	6	297	4	1
3 -- 5	307	2	-	12	294	2	3
5 -- 10	279	10	1	24	246	6	1
10 -- 20	131	13	2	16	103	3	1
20 -- 30	57	13	1	6	40	-	1
30 -- 50	37	12	3	4	21	-	1
50 -- 100	15	6	2	2	6	-	-
100 ed oltre	9	6	1	2	1	-	-
TOTALE	2.102	71	10	81	1.949	22	8
CLASSI DI SAU (in ettari)							
Senza superficie	-	-	-	-	-	-	-
Meno di 1 ettaro	739	5	-	6	723	6	3
1 -- 2	431	1	-	6	421	4	2
2 -- 3	253	3	-	5	246	3	-
3 -- 5	250	2	1	12	234	6	-
5 -- 10	231	10	1	26	199	2	-
10 -- 20	107	14	1	15	81	1	2
20 -- 30	43	15	2	3	26	-	1
30 -- 50	34	11	3	6	18	-	-
50 -- 100	6	4	2	-	-	-	-
100 ed oltre	8	6	-	2	1	-	-
TOTALE	2.102	71	10	81	1.949	22	-

Tavola 2.27 - Aziende con allevamenti e relativo numero di capi per specie di bestiame, classe di superficie totale e classe di superficie agricola utilizzata (SAU)

CLASSI DI SUPERFICIE TOTALE CLASSI DI SAU	SPECIE DI BESTIAME								
	Bovini	Bufalini	Ovini	Caprini	Equini	Suini	Allevamenti avicoli	Conigli	Struzzi

AZIENDE									
CLASSI DI SUPERFICIE TOTALE (in ettari)									
Senza superficie	-	-	-	-	-	-	-	-	-
Meno di 1 ettaro	146	-	29	77	96	88	2.587	837	2
1 -- 2	323	-	40	91	119	142	2.284	707	3
2 -- 3	393	-	28	64	83	141	1.484	451	4
3 -- 5	776	-	47	90	116	219	1.724	548	5
5 -- 10	1.302	1	56	97	129	341	1.824	540	4
10 -- 20	949	-	21	43	103	255	886	233	1
20 -- 30	297	-	8	8	44	68	222	53	1
30 -- 50	150	-	2	5	18	33	104	26	1
50 -- 100	67	-	4	3	16	17	45	9	-
100 ed oltre	12	-	1	-	1	3	9	2	-
TOTALE	4.415	1	236	478	725	1.307	11.169	3.406	21
CLASSI DI SAU (in ettari)									
Senza superficie	7	-	1	2	2	3	63	17	-
Meno di 1 ettaro	231	-	58	139	148	128	3.914	1.354	4
1 -- 2	452	-	46	99	116	184	2.248	697	3
2 -- 3	473	-	34	62	91	153	1.280	400	4
3 -- 5	807	-	39	81	119	225	1.380	397	4
5 -- 10	1.208	1	32	55	98	305	1.350	324	4
10 -- 20	824	-	16	30	86	217	659	159	1
20 -- 30	234	-	5	5	35	50	169	38	1
30 -- 50	120	-	2	4	21	28	70	12	-
50 -- 100	51	-	2	1	8	12	30	7	-
100 ed oltre	8	-	1	-	1	2	6	1	-
TOTALE	4.415	1	236	478	725	1.307	11.169	3.406	21

CAPI									
CLASSI DI SUPERFICIE TOTALE (in ettari)									
Senza superficie	-	-	-	-	-	-	-	-	-
Meno di 1 ettaro	4.300	-	602	276	207	664	203.558	16.563	9
1 -- 2	6.111	-	245	345	353	992	921.664	29.018	10
2 -- 3	4.015	-	207	270	210	435	672.743	27.438	35
3 -- 5	11.775	-	688	411	385	6.248	852.659	49.764	70
5 -- 10	39.020	3	1.374	930	494	11.687	1.860.024	138.101	42
10 -- 20	46.497	-	2.196	598	585	7.913	2.252.629	146.459	2
20 -- 30	21.024	-	146	59	196	2.377	648.661	681	3
30 -- 50	18.239	-	13	16	53	5.285	878.671	5.573	2
50 -- 100	12.781	-	466	169	116	6.843	80.948	61	-
100 ed oltre	2.598	-	150	-	12	6.646	330.219	14	-
TOTALE	166.360	3	6.087	3.074	2.611	49.090	8.701.776	413.672	173
CLASSI DI SAU (in ettari)									
Senza superficie	3.471	-	3	3	4	4.032	594.638	14.020	-
Meno di 1 ettaro	6.915	-	800	514	315	760	519.083	17.354	21
1 -- 2	4.464	-	269	423	386	1.040	978.954	22.004	13
2 -- 3	4.291	-	273	321	236	804	418.717	36.878	32
3 -- 5	10.622	-	743	533	388	4.895	712.023	60.522	61
5 -- 10	40.903	3	2.053	615	516	9.492	1.894.291	144.524	41
10 -- 20	47.136	-	1.251	475	446	8.535	2.100.286	115.377	2
20 -- 30	18.056	-	79	14	155	808	625.712	471	3
30 -- 50	16.691	-	356	166	82	7.898	467.251	2.460	-
50 -- 100	11.632	-	110	10	71	4.182	60.645	52	-
100 ed oltre	2.179	-	150	-	12	6.644	330.176	10	-
TOTALE	166.360	3	6.087	3.074	2.611	49.090	8.701.776	413.672	173

Tavola 2.28 - Aziende con allevamenti e relativo numero di capi per specie di bestiame, forma di conduzione e zona altimetrica

FORME DI CONDUZIONE ZONE ALTIMETRICHE	SPECIE DI BESTIAME								
	Bovini	Bufalini	Ovini	Caprini	Equini	Suini	Allevamenti avicoli	Conigli	Struzzi
AZIENDE									
FORME DI CONDUZIONE									
Conduzione diretta del coltivatore	4.359	1	232	465	700	1.265	10.446	3.287	19
<i>Con solo manodopera familiare</i>	<i>4.252</i>	<i>1</i>	<i>222</i>	<i>453</i>	<i>678</i>	<i>1.228</i>	<i>10.211</i>	<i>3.231</i>	<i>19</i>
<i>Con manodopera familiare prevalente</i>	<i>91</i>	<i>-</i>	<i>8</i>	<i>9</i>	<i>16</i>	<i>35</i>	<i>207</i>	<i>54</i>	<i>-</i>
<i>Con manodopera extrafamiliare prevalente</i>	<i>16</i>	<i>-</i>	<i>2</i>	<i>3</i>	<i>6</i>	<i>2</i>	<i>28</i>	<i>2</i>	<i>-</i>
Conduzione con salariati	54	-	4	13	25	42	720	117	2
Conduzione a colonia parziaria appoderata	2	-	-	-	-	-	2	2	-
Altra forma di conduzione	-	-	-	-	-	-	1	-	-
TOTALE	4.415	1	236	478	725	1.307	11.169	3.406	21
ZONE ALTIMETRICHE									
Montagna	708	-	89	110	172	83	1.763	828	1
Collina	1.585	-	102	187	253	531	4.069	1.288	9
Pianura	2.122	1	45	181	300	693	5.337	1.290	11
TOTALE	4.415	1	236	478	725	1.307	11.169	3.406	21
CAPI									
FORME DI CONDUZIONE									
Conduzione diretta del coltivatore	159.464	3	5.918	3.028	2.430	34.654	8.181.025	397.632	169
<i>Con solo manodopera familiare</i>	<i>143.755</i>	<i>3</i>	<i>5.033</i>	<i>2.684</i>	<i>2.262</i>	<i>32.276</i>	<i>6.905.851</i>	<i>396.797</i>	<i>169</i>
<i>Con manodopera familiare prevalente</i>	<i>8.908</i>	<i>-</i>	<i>876</i>	<i>308</i>	<i>108</i>	<i>2.371</i>	<i>686.586</i>	<i>791</i>	<i>-</i>
<i>Con manodopera extrafamiliare prevalente</i>	<i>6.801</i>	<i>-</i>	<i>9</i>	<i>36</i>	<i>60</i>	<i>7</i>	<i>588.588</i>	<i>44</i>	<i>-</i>
Conduzione con salariati	6.881	-	169	46	181	14.436	520.666	16.028	4
Conduzione a colonia parziaria appoderata	15	-	-	-	-	-	45	12	-
Altra forma di conduzione	-	-	-	-	-	-	40	-	-
TOTALE	166.360	3	6.087	3.074	2.611	49.090	8.701.776	413.672	173
ZONE ALTIMETRICHE									
Montagna	18.005	-	1.314	796	629	3.204	259.155	30.499	5
Collina	45.217	-	3.511	928	802	17.879	1.813.780	106.106	89
Pianura	103.138	3	1.262	1.350	1.180	28.007	6.628.841	277.067	79
TOTALE	166.360	3	6.087	3.074	2.611	49.090	8.701.776	413.672	173

Tavola 2.29 - Aziende con bovini e/o bufalini e relativo numero di capi per classe di superficie totale e categoria

CATEGORIE	CLASSI DI SUPERFICIE TOTALE (in ettari)									Totale
	Senza superficie	Meno di 1	1 -- 2	2 -- 5	5 -- 10	10 -- 20	20 -- 50	50 -- 100	100 ed oltre	
AZIENDE										
BOVINI	-	146	323	1.169	1.302	949	447	67	12	4.415
Di età inferiore a 1 anno	-	80	176	694	887	742	353	57	9	2.998
Destinati ad essere macellati come vitelli	-	16	20	54	58	31	22	5	1	207
Maschi da riproduzione	-	-	5	14	27	30	26	8	2	112
Maschi da macello	-	19	46	185	193	161	87	19	4	714
Femmine da allevamento	-	18	51	314	621	600	285	45	6	1.940
Femmine da macello	-	35	85	250	172	108	41	7	1	699
Da 1 anno a meno di 2 anni	-	65	164	655	912	769	379	62	8	3.014
Maschi da riproduzione	-	-	1	9	23	27	23	8	1	92
Maschi da macello	-	14	28	126	178	163	98	21	3	631
Femmine da allevamento	-	17	57	314	642	579	288	46	7	1.950
Femmine da macello	-	43	99	303	211	132	52	8	-	848
Da 2 anni e più	-	58	175	797	1.040	790	372	55	10	3.297
Maschi da riproduzione	-	-	-	11	18	28	21	7	2	87
Maschi da macello	-	-	7	21	29	12	17	1	-	87
Femmine manze da allevamento	-	6	18	106	229	220	130	25	6	740
Femmine manze da macello	-	6	31	78	56	27	9	1	-	208
Femmine vacche da latte	-	48	133	662	963	740	337	51	9	2.943
Femmine altre vacche	-	1	8	44	24	34	24	3	-	138
BUFALINI	-	-	-	-	1	-	-	-	-	1
Bufale	-	-	-	-	1	-	-	-	-	1
CAPI										
BOVINI	-	4.300	6.111	15.790	39.020	46.497	39.263	12.781	2.598	166.360
Di età inferiore a 1 anno	-	3.826	4.060	5.708	14.923	10.013	8.721	3.464	692	51.407
Destinati ad essere macellati come vitelli	-	2.499	2.125	501	2.625	1.213	741	1.126	2	10.832
Maschi da riproduzione	-	-	18	98	125	190	104	33	9	577
Maschi da macello	-	1.231	1.323	3.116	7.760	2.297	2.550	1.050	382	19.709
Femmine da allevamento	-	43	181	1.079	3.419	5.599	4.452	1.172	294	16.239
Femmine da macello	-	53	413	914	994	714	874	83	5	4.050
Da 1 anno a meno di 2 anni	-	259	1.115	4.599	8.881	15.106	13.623	5.462	838	49.883
Maschi da riproduzione	-	-	8	19	46	283	68	10	1	435
Maschi da macello	-	132	635	2.298	3.681	7.242	7.397	3.865	526	25.776
Femmine da allevamento	-	48	156	1.171	3.849	5.956	4.781	1.353	311	17.625
Femmine da macello	-	79	316	1.111	1.305	1.625	1.377	234	-	6.047
Da 2 anni e più	-	215	936	5.483	15.216	21.378	16.919	3.855	1.068	65.070
Maschi da riproduzione	-	-	-	33	41	162	42	10	2	290
Maschi da macello	-	-	162	169	268	188	157	10	-	954
Femmine manze da allevamento	-	14	104	442	1.261	1.625	1.567	352	149	5.514
Femmine manze da macello	-	10	64	215	205	153	86	4	-	737
Femmine vacche da latte	-	189	563	4.453	13.276	18.976	14.628	3.399	917	56.401
Femmine altre vacche	-	2	43	171	165	274	439	80	-	1.174
BUFALINI	-	-	-	-	3	-	-	-	-	3
Bufale	-	-	-	-	3	-	-	-	-	3

Tavola 2.30 - Aziende con suini e relativo numero di capi per classe di superficie totale e categoria

CATEGORIE	CLASSI DI SUPERFICIE TOTALE (in ettari)									Totale
	Senza superficie	Meno di 1	1 -- 2	2 -- 5	5 -- 10	10 -- 20	20 -- 50	50 -- 100	100 ed oltre	
AZIENDE										
SUINI	-	88	142	360	341	255	101	17	3	1.307
Suini di peso inferiore a 20 kg	-	-	3	9	10	3	3	2	1	31
Da 20 Kg a meno di 50 Kg	-	2	2	8	16	5	7	4	1	45
Da ingrasso di 50 Kg e più	-	88	137	355	333	251	100	14	3	1.281
Da 50 Kg a meno di 80 Kg	-	4	3	20	20	15	10	3	1	76
Da 80 Kg a meno di 110 Kg	-	6	13	33	38	24	9	4	1	128
Da 110 Kg e più	-	78	121	321	300	225	92	14	3	1.154
Da riproduzione di 50 Kg e più	-	1	4	11	19	5	4	2	1	47
Verri	-	-	2	7	10	1	3	2	1	26
Scrofe montate	-	1	2	10	13	4	3	2	1	36
di cui montate per la prima volta	-	-	1	4	2	-	-	-	-	7
Altre scrofe	-	-	1	4	9	-	3	1	-	18
di cui giovani non ancora montate	-	-	-	1	2	-	1	-	-	4
CAPI										
SUINI	-	664	992	6.683	11.687	7.913	7.662	6.843	6.646	49.090
Suini di peso inferiore a 20 kg	-	-	31	237	1.719	34	470	1.252	1.500	5.243
Da 20 Kg a meno di 50 Kg	-	30	160	1.150	2.450	593	1.375	1.940	700	8.398
Da ingrasso di 50 Kg e più	-	631	745	5.163	7.041	6.077	5.611	2.967	4.341	32.576
Da 50 Kg a meno di 80 Kg	-	34	4	655	1.500	1.738	1.717	570	1.500	7.718
Da 80 Kg a meno di 110 Kg	-	10	34	592	2.438	1.087	507	1.063	1.500	7.231
Da 110 Kg e più	-	587	707	3.916	3.103	3.252	3.387	1.334	1.341	17.627
Da riproduzione di 50 Kg e più	-	3	56	133	477	1.209	206	684	105	2.873
Verri	-	-	6	11	20	2	7	8	5	59
Scrofe montate	-	3	49	83	323	1.207	168	663	100	2.596
di cui montate per la prima volta	-	-	45	19	26	-	-	-	-	90
Altre scrofe	-	-	1	39	134	-	31	13	-	218
di cui giovani non ancora montate	-	-	-	5	10	-	1	-	-	16

Tavola 2.31 - Aziende con ovini, caprini, equini, allevamenti avicoli, conigli, struzzi e/o altri allevamenti e relativo numero di capi per classe di superficie totale, specie e categoria

SPECIE E CATEGORIE	CLASSI DI SUPERFICIE TOTALE <i>(in ettari)</i>									Totale
	Senza superficie	Meno di 1	1 -- 2	2 -- 5	5 -- 10	10 -- 20	20 -- 50	50 -- 100	100 ed oltre	
AZIENDE										
OVINI	-	29	40	75	56	21	10	4	1	236
Pecore	-	28	39	70	53	20	10	3	1	224
<i>Da latte</i>	-	3	3	4	9	2	2	2	-	25
<i>Altre</i>	-	25	38	68	47	18	8	1	1	206
Altri ovini	-	2	6	14	14	6	3	2	-	47
CAPRINI	-	77	91	154	97	43	13	3	-	478
Capre	-	62	73	131	89	35	12	2	-	404
<i>Che hanno già figliato</i>	-	49	67	115	76	31	11	1	-	350
<i>Montate per la prima volta</i>	-	19	17	33	34	9	1	2	-	115
Altri caprini	-	31	46	61	39	23	4	3	-	207
EQUINI	-	96	119	199	129	103	62	16	1	725
Cavalli	-	81	100	174	105	98	60	15	1	634
Asini	-	12	22	33	26	12	8	2	-	115
Altri equini	-	5	3	5	5	1	1	1	-	21
ALLEVAMENTI AVICOLI	-	2.587	2.284	3.208	1.824	886	326	45	9	11.169
Polli da carne	-	920	809	1.191	713	408	146	21	4	4.212
Galline da uova	-	2.395	2.108	2.969	1.688	784	287	39	8	10.278
Tacchini	-	73	85	142	105	56	26	2	1	490
Faraone	-	92	108	178	150	102	45	4	2	681
Oche	-	107	92	150	104	56	23	1	-	533
Altri allevamenti	-	227	187	288	164	97	33	3	2	1.001
CONIGLI	-	837	707	999	540	233	79	9	2	3.406
Fattrici	-	632	556	800	444	182	64	5	-	2.683
Altri conigli	-	678	562	781	442	200	67	7	2	2.739
STRUZZI	-	2	3	9	4	1	2	-	-	21
Riproduttori	-	1	3	8	3	1	-	-	-	16
Altri	-	2	-	5	2	-	2	-	-	11
ALTRI ALLEVAMENTI	2	91	71	130	62	24	11	1	-	392
CAPI										
OVINI	-	602	245	895	1.374	2.196	159	466	150	6.087
Pecore	-	596	222	842	1.318	1.733	155	400	150	5.416
<i>Da latte</i>	-	23	6	26	215	380	26	350	-	1.026
<i>Altre</i>	-	573	216	816	1.103	1.353	129	50	150	4.390
Altri ovini	-	6	23	53	56	463	4	66	-	671
CAPRINI	-	276	345	681	930	598	75	169	-	3.074
Capre	-	213	245	546	824	548	68	108	-	2.552
<i>Che hanno già figliato</i>	-	178	216	445	635	470	66	54	-	2.064
<i>Montate per la prima volta</i>	-	35	29	101	189	78	2	54	-	488
Altri caprini	-	63	100	135	106	50	7	61	-	522
EQUINI	-	207	353	595	494	585	249	116	12	2.611
Cavalli	-	169	285	482	402	517	234	95	12	2.196
Asini	-	27	64	92	78	67	14	18	-	360
Altri equini	-	11	4	21	14	1	1	3	-	55
ALLEVAMENTI AVICOLI	-	203.558	921.664	1.525.402	1.860.024	2.252.629	1.527.332	80.948	330.219	8.701.776
Polli da carne	-	138.464	755.359	1.245.662	1.577.430	1.527.613	845.062	80.355	250.095	6.420.040
Galline da uova	-	18.214	16.748	36.198	45.159	250.130	205.537	484	55.056	627.526
Tacchini	-	40.338	73.443	115.800	183.713	290.054	189.726	13	8	893.095
Faraone	-	1.001	51.258	44.438	19.051	4.017	271.209	44	30	391.048
Oche	-	607	516	10.143	1.626	790	173	10	-	13.865
Altri allevamenti	-	4.934	24.340	73.161	33.045	180.025	15.625	42	25.030	356.202
CONIGLI	-	16.563	29.018	77.202	138.101	146.459	6.254	61	14	413.672
Fattrici	-	2.372	3.776	7.945	14.570	14.908	885	12	-	44.468
Altri conigli	-	14.191	25.242	69.257	123.531	131.551	5.369	49	14	369.204
STRUZZI	-	9	10	105	42	2	5	-	-	173
Riproduttori	-	1	10	32	9	2	-	-	-	54
Altri	-	8	-	73	33	-	5	-	-	119

Tavola 2.32 - Aziende con bovini e relativo numero di capi per classe di capi, classe di superficie totale e classe di superficie agricola utilizzata (SAU)

		CLASSI DI CAPI										Totale
CLASSI DI SUPERFICIE TOTALE												
CLASSI DI SAU	1 -- 2	3 -- 5	6 -- 9	10 -- 19	20 -- 49	50 -- 99	100 -- 499	500 -- 999	1000 -- 1999	2000 ed oltre		
AZIENDE												
CLASSI DI SUPERFICIE TOTALE (in ettari)												
Senza superficie	-	-	-	-	-	-	-	-	-	-	-	
Meno di 1 ettaro	84	30	13	6	1	1	10	-	1	-	146	
1 -- 2	145	90	40	24	11	2	9	1	1	-	323	
2 -- 3	119	142	69	36	19	2	6	-	-	-	393	
3 -- 5	149	213	161	143	87	12	9	1	-	1	776	
5 -- 10	117	179	157	286	395	125	37	4	1	1	1.302	
10 -- 20	34	56	57	143	312	241	105	-	1	-	949	
20 -- 30	7	9	14	31	86	71	77	2	-	-	297	
30 -- 50	1	4	2	6	33	32	68	4	-	-	150	
50 -- 100	-	-	-	5	14	15	26	6	1	-	67	
100 ed oltre	1	-	1	-	2	1	5	2	-	-	12	
TOTALE	657	723	514	680	960	502	352	20	5	2	4.415	
CLASSI DI SAU (in ettari)												
Senza superficie	-	-	-	1	1	-	3	-	2	-	7	
Meno di 1 ettaro	131	51	21	8	2	2	14	1	-	1	231	
1 -- 2	188	151	59	31	14	1	8	-	-	-	452	
2 -- 3	127	176	89	46	28	2	5	-	-	-	473	
3 -- 5	129	196	170	183	104	16	8	1	-	-	807	
5 -- 10	61	117	129	289	420	148	38	4	1	1	1.208	
10 -- 20	18	27	38	103	286	229	121	1	1	-	824	
20 -- 30	2	3	7	16	74	64	67	1	-	-	234	
30 -- 50	-	2	-	1	23	29	61	4	-	-	120	
50 -- 100	-	-	1	2	7	11	23	6	1	-	51	
100 ed oltre	1	-	-	-	1	-	4	2	-	-	8	
TOTALE	657	723	514	680	960	502	352	20	5	2	4.415	
CAPI												
CLASSI DI SUPERFICIE TOTALE (in ettari)												
Senza superficie	-	-	-	-	-	-	-	-	-	-	-	
Meno di 1 ettaro	136	115	86	78	35	50	2.400	-	1.400	-	4.300	
1 -- 2	245	342	276	311	347	144	2.546	600	1.300	-	6.111	
2 -- 3	208	552	500	455	515	124	1.661	-	-	-	4.015	
3 -- 5	247	834	1.156	1.953	2.500	731	1.683	671	-	2.000	11.775	
5 -- 10	208	707	1.119	3.949	12.270	7.917	6.546	2.640	1.244	2.420	39.020	
10 -- 20	57	216	420	2.031	10.259	16.308	16.106	-	1.100	-	46.497	
20 -- 30	12	40	101	453	2.850	4.890	11.568	1.110	-	-	21.024	
30 -- 50	2	16	14	89	1.173	2.253	12.222	2.470	-	-	18.239	
50 -- 100	-	-	-	76	473	1.087	5.505	4.350	1.290	-	12.781	
100 ed oltre	2	-	8	-	52	60	1.026	1.450	-	-	2.598	
TOTALE	1.117	2.822	3.680	9.395	30.474	33.564	61.263	13.291	6.334	4.420	166.360	
CLASSI DI SAU (in ettari)												
Senza superficie	-	-	-	18	35	-	718	-	2.700	-	3.471	
Meno di 1 ettaro	213	194	141	97	67	140	3.463	600	-	2.000	6.915	
1 -- 2	325	580	409	393	414	54	2.289	-	-	-	4.464	
2 -- 3	214	687	650	608	791	124	1.217	-	-	-	4.291	
3 -- 5	216	762	1.208	2.477	3.031	1.022	1.235	671	-	-	10.622	
5 -- 10	113	467	928	4.011	13.095	9.444	6.541	2.640	1.244	2.420	40.903	
10 -- 20	30	113	288	1.514	9.424	15.390	18.717	560	1.100	-	47.136	
20 -- 30	4	11	48	239	2.526	4.551	10.127	550	-	-	18.056	
30 -- 50	-	8	-	10	828	2.062	11.313	2.470	-	-	16.691	
50 -- 100	-	-	8	28	233	777	4.946	4.350	1.290	-	11.632	
100 ed oltre	2	-	-	-	30	-	697	1.450	-	-	2.179	
TOTALE	1.117	2.822	3.680	9.395	30.474	33.564	61.263	13.291	6.334	4.420	166.360	

Tavola 2.33 - Aziende con bovini e relativo numero di capi per classe di capi, forma di conduzione e zona altimetrica

FORME DI CONDUZIONE ZONE ALTIMETRICHE	CLASSI DI CAPI										Totale
	1 -- 2	3 -- 5	6 -- 9	10 -- 19	20 -- 49	50 -- 99	100 -- 499	500 -- 999	1000 -- 1999	2000 ed oltre	
AZIENDE											
FORME DI CONDUZIONE											
Conduzione diretta del coltivatore	641	718	508	676	954	496	343	17	4	2	4.359
<i>Con solo manodopera familiare</i>	<i>631</i>	<i>710</i>	<i>501</i>	<i>664</i>	<i>940</i>	<i>483</i>	<i>306</i>	<i>13</i>	<i>3</i>	<i>1</i>	<i>4.252</i>
<i>Con manodopera familiare prevalente</i>	<i>9</i>	<i>7</i>	<i>7</i>	<i>11</i>	<i>12</i>	<i>13</i>	<i>29</i>	<i>3</i>	-	-	<i>91</i>
<i>Con manodopera extrafamiliare prevalente</i>	<i>1</i>	<i>1</i>	-	<i>1</i>	<i>2</i>	-	<i>8</i>	<i>1</i>	<i>1</i>	<i>1</i>	<i>16</i>
Conduzione con salariati	16	4	6	3	6	6	9	3	1	-	54
Conduzione a colonia parziaria appoderata	-	1	-	1	-	-	-	-	-	-	2
Altra forma di conduzione	-	-	-	-	-	-	-	-	-	-	-
TOTALE	657	723	514	680	960	502	352	20	5	2	4.415
ZONE ALTIMETRICHE											
Montagna	114	154	100	126	148	43	20	1	1	1	708
Collina	281	300	218	272	297	118	94	4	1	-	1.585
Pianura	262	269	196	282	515	341	238	15	3	1	2.122
TOTALE	657	723	514	680	960	502	352	20	5	2	4.415
CAPI											
FORME DI CONDUZIONE											
Conduzione diretta del coltivatore	1.089	2.805	3.639	9.338	30.266	33.165	58.817	10.991	4.934	4.420	159.464
<i>Con solo manodopera familiare</i>	<i>1.071</i>	<i>2.769</i>	<i>3.589</i>	<i>9.167</i>	<i>29.788</i>	<i>32.193</i>	<i>51.143</i>	<i>8.391</i>	<i>3.644</i>	<i>2.000</i>	<i>143.755</i>
<i>Con manodopera familiare prevalente</i>	<i>16</i>	<i>31</i>	<i>50</i>	<i>161</i>	<i>395</i>	<i>972</i>	<i>5.583</i>	<i>1.700</i>	-	-	<i>8.908</i>
<i>Con manodopera extrafamiliare prevalente</i>	<i>2</i>	<i>5</i>	-	<i>10</i>	<i>83</i>	-	<i>2.091</i>	<i>900</i>	<i>1.290</i>	<i>2.420</i>	<i>6.801</i>
Conduzione con salariati	28	14	41	45	208	399	2.446	2.300	1.400	-	6.881
Conduzione a colonia parziaria appoderata	-	3	-	12	-	-	-	-	-	-	15
Altra forma di conduzione	-	-	-	-	-	-	-	-	-	-	-
TOTALE	1.117	2.822	3.680	9.395	30.474	33.564	61.263	13.291	6.334	4.420	166.360
ZONE ALTIMETRICHE											
Montagna	199	581	720	1.715	4.555	2.829	2.996	590	1.400	2.420	18.005
Collina	480	1.180	1.565	3.747	9.257	8.000	17.183	2.561	1.244	-	45.217
Pianura	438	1.061	1.395	3.933	16.662	22.735	41.084	10.140	3.690	2.000	103.138
TOTALE	1.117	2.822	3.680	9.395	30.474	33.564	61.263	13.291	6.334	4.420	166.360

Tavola 2.34 - Aziende con vacche da latte e relativo numero di capi per classe di capi, classe di superficie totale e classe di superficie agricola utilizzata (SAU)

CLASSI DI SUPERFICIE TOTALE CLASSI DI SAU	CLASSI DI CAPI										Totale
	1 -- 2	3 -- 5	6 -- 9	10 -- 19	20 -- 49	50 -- 99	100 -- 499	500 -- 999	1000 -- 1999	2000 ed oltre	
AZIENDE											
CLASSI DI SUPERFICIE TOTALE (in ettari)											
Senza superficie	-	-	-	-	-	-	-	-	-	-	-
Meno di 1 ettaro	28	11	5	2	2	-	-	-	-	-	48
1 -- 2	72	30	16	11	4	-	-	-	-	-	133
2 -- 3	89	47	30	15	5	-	1	-	-	-	187
3 -- 5	137	111	96	99	32	-	-	-	-	-	475
5 -- 10	132	135	138	297	246	15	-	-	-	-	963
10 -- 20	45	41	63	181	326	76	8	-	-	-	740
20 -- 30	8	12	12	44	88	57	12	-	-	-	233
30 -- 50	4	2	1	12	33	37	15	-	-	-	104
50 -- 100	1	1	2	4	17	16	10	-	-	-	51
100 ed oltre	-	-	1	1	1	2	4	-	-	-	9
TOTALE	516	390	364	666	754	203	50	-	-	-	2.943
CLASSI DI SAU (in ettari)											
Senza superficie	-	-	-	1	1	-	1	-	-	-	3
Meno di 1 ettaro	55	19	6	3	1	-	-	-	-	-	84
1 -- 2	107	59	23	14	5	-	-	-	-	-	208
2 -- 3	104	64	40	26	8	-	-	-	-	-	242
3 -- 5	135	123	117	119	43	1	-	-	-	-	538
5 -- 10	79	94	134	316	272	21	-	-	-	-	916
10 -- 20	30	24	39	148	306	81	11	-	-	-	639
20 -- 30	3	4	2	33	77	52	11	-	-	-	182
30 -- 50	2	3	1	4	29	32	14	-	-	-	85
50 -- 100	1	-	2	2	12	14	10	-	-	-	41
100 ed oltre	-	-	-	-	-	2	3	-	-	-	5
TOTALE	516	390	364	666	754	203	50	-	-	-	2.943
CAPI											
CLASSI DI SUPERFICIE TOTALE (in ettari)											
Senza superficie	-	-	-	-	-	-	-	-	-	-	-
Meno di 1 ettaro	43	39	33	20	54	-	-	-	-	-	189
1 -- 2	99	112	110	140	102	-	-	-	-	-	563
2 -- 3	131	181	207	185	116	-	230	-	-	-	1.050
3 -- 5	185	453	677	1.306	782	-	-	-	-	-	3.403
5 -- 10	182	530	1.009	4.047	6.653	855	-	-	-	-	13.276
10 -- 20	73	153	469	2.592	9.938	4.648	1.103	-	-	-	18.976
20 -- 30	12	54	91	647	2.806	3.681	1.408	-	-	-	8.699
30 -- 50	6	7	8	166	1.066	2.670	2.006	-	-	-	5.929
50 -- 100	1	4	13	45	529	972	1.835	-	-	-	3.399
100 ed oltre	-	-	7	10	40	145	715	-	-	-	917
TOTALE	732	1.533	2.624	9.158	22.086	12.971	7.297	-	-	-	56.401
CLASSI DI SAU (in ettari)											
Senza superficie	-	-	-	10	24	-	230	-	-	-	264
Meno di 1 ettaro	81	74	40	34	30	-	-	-	-	-	259
1 -- 2	150	205	156	183	122	-	-	-	-	-	816
2 -- 3	147	256	276	341	199	-	-	-	-	-	1.219
3 -- 5	185	500	832	1.527	1.079	50	-	-	-	-	4.173
5 -- 10	113	377	991	4.360	7.443	1.180	-	-	-	-	14.464
10 -- 20	47	92	294	2.141	9.358	5.070	1.411	-	-	-	18.413
20 -- 30	4	18	15	483	2.467	3.343	1.300	-	-	-	7.630
30 -- 50	4	11	6	57	964	2.313	1.963	-	-	-	5.318
50 -- 100	1	-	14	22	400	870	1.858	-	-	-	3.165
100 ed oltre	-	-	-	-	-	145	535	-	-	-	680
TOTALE	732	1.533	2.624	9.158	22.086	12.971	7.297	-	-	-	56.401

Tavola 2.35 - Aziende con vacche da latte e relativo numero di capi per classe di capi, forma di conduzione e zona altimetrica

FORME DI CONDUZIONE ZONE ALTIMETRICHE	CLASSI DI CAPI										Totale
	1 -- 2	3 -- 5	6 -- 9	10 -- 19	20 -- 49	50 -- 99	100 -- 499	500 -- 999	1000 -- 1999	2000 ed oltre	
AZIENDE											
FORME DI CONDUZIONE											
Conduzione diretta del coltivatore	513	386	362	663	747	202	45	-	-	-	2.918
<i>Con solo manodopera familiare</i>	505	378	356	656	733	184	34	-	-	-	2.846
<i>Con manodopera familiare prevalente</i>	8	6	5	7	14	15	8	-	-	-	63
<i>Con manodopera extrafamiliare prevalente</i>	-	2	1	-	-	3	3	-	-	-	9
Conduzione con salariati	3	4	2	2	7	1	5	-	-	-	24
Conduzione a colonia parziaria appoderata	-	-	-	1	-	-	-	-	-	-	1
Altra forma di conduzione	-	-	-	-	-	-	-	-	-	-	-
TOTALE	516	390	364	666	754	203	50	-	-	-	2.943
ZONE ALTIMETRICHE											
Montagna	108	112	82	118	98	22	2	-	-	-	542
Collina	217	159	162	244	188	50	8	-	-	-	1.028
Pianura	191	119	120	304	468	131	40	-	-	-	1.373
TOTALE	516	390	364	666	754	203	50	-	-	-	2.943
CAPI											
FORME DI CONDUZIONE											
Conduzione diretta del coltivatore	728	1.518	2.609	9.117	21.842	12.911	6.330	-	-	-	55.055
<i>Con solo manodopera familiare</i>	715	1.484	2.568	9.022	21.419	11.687	4.506	-	-	-	51.401
<i>Con manodopera familiare prevalente</i>	13	24	35	95	423	999	1.254	-	-	-	2.843
<i>Con manodopera extrafamiliare prevalente</i>	-	10	6	-	-	225	570	-	-	-	811
Conduzione con salariati	4	15	15	31	244	60	967	-	-	-	1.336
Conduzione a colonia parziaria appoderata	-	-	-	10	-	-	-	-	-	-	10
Altra forma di conduzione	-	-	-	-	-	-	-	-	-	-	-
TOTALE	732	1.533	2.624	9.158	22.086	12.971	7.297	-	-	-	56.401
ZONE ALTIMETRICHE											
Montagna	164	417	593	1.606	2.793	1.297	237	-	-	-	7.107
Collina	304	628	1.161	3.340	5.406	3.244	1.058	-	-	-	15.141
Pianura	264	488	870	4.212	13.887	8.430	6.002	-	-	-	34.153
TOTALE	732	1.533	2.624	9.158	22.086	12.971	7.297	-	-	-	56.401

Tavola 2.36 - Aziende con suini e relativo numero di capi per classe di capi, classe di superficie totale e classe di superficie agricola utilizzata (SAU)

CLASSI DI SUPERFICIE TOTALE CLASSI DI SAU	CLASSI DI CAPI									Totale
	1 -- 2	3 -- 5	6 -- 9	10 -- 19	20 -- 49	50 -- 99	100 -- 499	500 -- 999	1000 ed oltre	
AZIENDE										
CLASSI DI SUPERFICIE TOTALE (in ettari)										
Meno di 1 ettaro	75	6	1	3	-	2	1	-	-	88
1 -- 2	125	7	-	2	4	2	2	-	-	142
2 -- 3	111	17	5	4	3	1	-	-	-	141
3 -- 5	167	24	8	8	5	1	4	1	1	219
5 -- 10	239	44	18	13	9	3	6	6	3	341
10 -- 20	161	52	11	12	7	3	5	2	2	255
20 -- 30	37	14	2	7	3	-	3	2	-	68
30 -- 50	15	3	5	3	3	-	1	1	2	33
50 -- 100	8	3	-	-	1	1	-	-	4	17
100 ed oltre	1	-	-	-	1	-	-	-	1	3
TOTALE	939	170	50	52	36	13	22	12	13	1.307
CLASSI DI SAU (in ettari)										
Senza superficie	1	-	-	-	-	1	-	-	1	3
Meno di 1 ettaro	110	8	1	4	3	1	1	-	-	128
1 -- 2	156	14	4	3	3	2	2	-	-	184
2 -- 3	118	18	5	7	3	1	1	-	-	153
3 -- 5	160	31	10	11	4	1	5	2	1	225
5 -- 10	213	41	18	7	9	4	6	5	2	305
10 -- 20	131	47	8	13	6	2	4	4	2	217
20 -- 30	33	5	2	5	3	-	2	-	-	50
30 -- 50	10	5	2	2	3	-	1	1	4	28
50 -- 100	7	1	-	-	1	1	-	-	2	12
100 ed oltre	-	-	-	-	1	-	-	-	1	2
TOTALE	939	170	50	52	36	13	22	12	13	1.307
CAPI										
CLASSI DI SUPERFICIE TOTALE (in ettari)										
Meno di 1 ettaro	109	22	6	34	-	133	360	-	-	664
1 -- 2	170	26	-	25	156	165	450	-	-	992
2 -- 3	162	61	32	50	80	50	-	-	-	435
3 -- 5	258	92	57	111	135	51	944	650	3.950	6.248
5 -- 10	372	165	115	161	206	189	1.782	4.536	4.161	11.687
10 -- 20	254	200	78	135	206	200	1.275	1.300	4.265	7.913
20 -- 30	62	54	15	93	80	-	823	1.250	-	2.377
30 -- 50	22	10	39	44	88	-	350	652	4.080	5.285
50 -- 100	15	11	-	-	30	60	-	-	6.727	6.843
100 ed oltre	2	-	-	-	39	-	-	-	6.605	6.646
TOTALE	1.426	641	342	653	1.020	848	5.984	8.388	29.788	49.090
CLASSI DI SAU (in ettari)										
Senza superficie	2	-	-	-	-	80	-	-	3.950	4.032
Meno di 1 ettaro	156	30	6	44	111	53	360	-	-	760
1 -- 2	215	48	27	42	93	165	450	-	-	1.040
2 -- 3	174	70	36	94	80	50	300	-	-	804
3 -- 5	259	119	68	143	107	51	1.125	1.473	1.550	4.895
5 -- 10	327	154	120	86	206	249	2.026	3.713	2.611	9.492
10 -- 20	211	179	54	150	186	140	800	2.550	4.265	8.535
20 -- 30	53	20	17	65	80	-	573	-	-	808
30 -- 50	16	18	14	29	88	-	350	652	6.731	7.898
50 -- 100	13	3	-	-	30	60	-	-	4.076	4.182
100 ed oltre	-	-	-	-	39	-	-	-	6.605	6.644
TOTALE	1.426	641	342	653	1.020	848	5.984	8.388	29.788	49.090

Tavola 2.37 - Aziende con suini e relativo numero di capi per classe di capi, forma di conduzione e zona altimetrica

FORME DI CONDUZIONE ZONE ALTIMETRICHE	CLASSI DI CAPI									Totale
	1 -- 2	3 -- 5	6 -- 9	10 -- 19	20 -- 49	50 -- 99	100 -- 499	500 -- 999	1000 ed oltre	
AZIENDE										
FORME DI CONDUZIONE										
Conduzione diretta del coltivatore	911	167	48	50	34	12	22	11	10	1.265
<i>Con solo manodopera familiare</i>	<i>889</i>	<i>161</i>	<i>45</i>	<i>46</i>	<i>34</i>	<i>12</i>	<i>22</i>	<i>11</i>	<i>8</i>	<i>1.228</i>
<i>Con manodopera familiare prevalente</i>	<i>21</i>	<i>5</i>	<i>3</i>	<i>4</i>	-	-	-	-	<i>2</i>	<i>35</i>
<i>Con manodopera extrafamiliare prevalente</i>	<i>1</i>	<i>1</i>	-	-	-	-	-	-	-	<i>2</i>
Conduzione con salariati	28	3	2	2	2	1	-	1	3	42
Conduzione a colonia parziaria appoderata	-	-	-	-	-	-	-	-	-	-
Altra forma di conduzione	-	-	-	-	-	-	-	-	-	-
TOTALE	939	170	50	52	36	13	22	12	13	1.307
ZONE ALTIMETRICHE										
Montagna	52	13	3	3	5	3	1	2	1	83
Collina	350	81	29	25	22	6	10	3	5	531
Pianura	537	76	18	24	9	4	11	7	7	693
TOTALE	939	170	50	52	36	13	22	12	13	1.307
CAPI										
FORME DI CONDUZIONE										
Conduzione diretta del coltivatore	1.384	629	329	633	936	768	5.984	7.738	16.253	34.654
<i>Con solo manodopera familiare</i>	<i>1.351</i>	<i>607</i>	<i>306</i>	<i>580</i>	<i>936</i>	<i>768</i>	<i>5.984</i>	<i>7.738</i>	<i>14.006</i>	<i>32.276</i>
<i>Con manodopera familiare prevalente</i>	<i>31</i>	<i>17</i>	<i>23</i>	<i>53</i>	-	-	-	-	<i>2.247</i>	<i>2.371</i>
<i>Con manodopera extrafamiliare prevalente</i>	<i>2</i>	<i>5</i>	-	-	-	-	-	-	-	<i>7</i>
Conduzione con salariati	42	12	13	20	84	80	-	650	13.535	14.436
Conduzione a colonia parziaria appoderata	-	-	-	-	-	-	-	-	-	-
Altra forma di conduzione	-	-	-	-	-	-	-	-	-	-
TOTALE	1.426	641	342	653	1.020	848	5.984	8.388	29.788	49.090
ZONE ALTIMETRICHE										
Montagna	84	46	21	50	177	190	275	1.350	1.011	3.204
Collina	539	312	198	330	589	418	2.676	2.116	10.701	17.879
Pianura	803	283	123	273	254	240	3.033	4.922	18.076	28.007
TOTALE	1.426	641	342	653	1.020	848	5.984	8.388	29.788	49.090

Tavola 2.38 - Aziende con ovini e relativo numero di capi per classe di capi, classe di superficie totale e classe di superficie agricola utilizzata (SAU)

CLASSI DI SUPERFICIE TOTALE CLASSI DI SAU	CLASSI DI CAPI										Totale
	1 -- 2	3 -- 9	10 -- 19	20 -- 49	50 -- 99	100 -- 499	500 -- 999	1000 -- 2999	3000 -- 4999	5000 ed oltre	
AZIENDE											
CLASSI DI SUPERFICIE TOTALE (in ettari)											
Senza superficie	-	-	-	-	-	-	-	-	-	-	-
Meno di 1 ettaro	9	15	3	-	-	2	-	-	-	-	29
1 -- 2	13	23	3	-	1	-	-	-	-	-	40
2 -- 3	5	14	7	2	-	-	-	-	-	-	28
3 -- 5	7	24	13	1	1	1	-	-	-	-	47
5 -- 10	9	27	11	7	-	1	1	-	-	-	56
10 -- 20	4	8	2	3	-	2	2	-	-	-	21
20 -- 30	-	2	3	3	-	-	-	-	-	-	8
30 -- 50	-	2	-	-	-	-	-	-	-	-	2
50 -- 100	-	-	-	-	2	2	-	-	-	-	4
100 ed oltre	-	-	-	-	-	1	-	-	-	-	1
TOTALE	47	115	42	16	4	9	3	-	-	-	236
CLASSE DI SAU (in ettari)											
Senza superficie	-	1	-	-	-	-	-	-	-	-	1
Meno di 1 ettaro	22	28	5	-	1	2	-	-	-	-	58
1 -- 2	8	29	8	1	-	-	-	-	-	-	46
2 -- 3	4	20	8	2	-	-	-	-	-	-	34
3 -- 5	4	16	11	6	1	1	-	-	-	-	39
5 -- 10	5	13	7	4	-	1	2	-	-	-	32
10 -- 20	4	6	1	2	-	2	1	-	-	-	16
20 -- 30	-	2	2	1	-	-	-	-	-	-	5
30 -- 50	-	-	-	-	-	2	-	-	-	-	2
50 -- 100	-	-	-	-	2	-	-	-	-	-	2
100 ed oltre	-	-	-	-	-	1	-	-	-	-	1
TOTALE	47	115	42	16	4	9	3	-	-	-	236
CAPI											
CLASSI DI SUPERFICIE TOTALE (in ettari)											
Senza superficie	-	-	-	-	-	-	-	-	-	-	-
Meno di 1 ettaro	18	76	38	-	-	470	-	-	-	-	602
1 -- 2	24	104	37	-	80	-	-	-	-	-	245
2 -- 3	9	67	86	45	-	-	-	-	-	-	207
3 -- 5	11	127	180	30	90	250	-	-	-	-	688
5 -- 10	13	136	136	199	-	170	720	-	-	-	1.374
10 -- 20	6	40	20	70	-	550	1.510	-	-	-	2.196
20 -- 30	-	14	39	93	-	-	-	-	-	-	146
30 -- 50	-	13	-	-	-	-	-	-	-	-	13
50 -- 100	-	-	-	-	110	356	-	-	-	-	466
100 ed oltre	-	-	-	-	-	150	-	-	-	-	150
TOTALE	81	577	536	437	280	1.946	2.230	-	-	-	6.087
CLASSE DI SAU (in ettari)											
Senza superficie	-	3	-	-	-	-	-	-	-	-	3
Meno di 1 ettaro	44	141	65	-	80	470	-	-	-	-	800
1 -- 2	13	136	100	20	-	-	-	-	-	-	269
2 -- 3	6	104	108	55	-	-	-	-	-	-	273
3 -- 5	6	77	151	169	90	250	-	-	-	-	743
5 -- 10	6	68	79	100	-	170	1.630	-	-	-	2.053
10 -- 20	6	35	10	50	-	550	600	-	-	-	1.251
20 -- 30	-	13	23	43	-	-	-	-	-	-	79
30 -- 50	-	-	-	-	-	356	-	-	-	-	356
50 -- 100	-	-	-	-	110	-	-	-	-	-	110
100 ed oltre	-	-	-	-	-	150	-	-	-	-	150
TOTALE	81	577	536	437	280	1.946	2.230	-	-	-	6.087

Tavola 2.39 - Aziende con ovini e relativo numero di capi per classe di capi, forma di conduzione e zona altimetrica

FORME DI CONDUZIONE ZONE ALTIMETRICHE	CLASSI DI CAPI										Totale
	1 -- 2	3 -- 9	10 -- 19	20 -- 49	50 -- 99	100 -- 499	500 -- 999	1000 -- 2999	3000 -- 4999	5000 ed oltre	
AZIENDE											
FORME DI CONDUZIONE											
Conduzione diretta del coltivatore	46	114	41	16	4	8	3	-	-	-	232
<i>Con solo manodopera familiare</i>	45	110	40	14	4	7	2	-	-	-	222
<i>Con manodopera familiare prevalente</i>	1	2	1	2	-	1	1	-	-	-	8
<i>Con manodopera extrafamiliare prevalente</i>	-	2	-	-	-	-	-	-	-	-	2
Conduzione con salariati	1	1	1	-	-	1	-	-	-	-	4
Conduzione a colonia parziaria appoderata	-	-	-	-	-	-	-	-	-	-	-
Altra forma di conduzione	-	-	-	-	-	-	-	-	-	-	-
TOTALE	47	115	42	16	4	9	3	-	-	-	236
ZONE ALTIMETRICHE											
Montagna	16	45	18	5	2	3	-	-	-	-	89
Collina	19	52	16	7	1	5	2	-	-	-	102
Pianura	12	18	8	4	1	1	1	-	-	-	45
TOTALE	47	115	42	16	4	9	3	-	-	-	236
CAPI											
FORME DI CONDUZIONE											
Conduzione diretta del coltivatore	80	569	526	437	280	1.796	2.230	-	-	-	5.918
<i>Con solo manodopera familiare</i>	79	550	511	387	280	1.596	1.630	-	-	-	5.033
<i>Con manodopera familiare prevalente</i>	1	10	15	50	-	200	600	-	-	-	876
<i>Con manodopera extrafamiliare prevalente</i>	-	9	-	-	-	-	-	-	-	-	9
Conduzione con salariati	1	8	10	-	-	150	-	-	-	-	169
Conduzione a colonia parziaria appoderata	-	-	-	-	-	-	-	-	-	-	-
Altra forma di conduzione	-	-	-	-	-	-	-	-	-	-	-
TOTALE	81	577	536	437	280	1.946	2.230	-	-	-	6.087
ZONE ALTIMETRICHE											
Montagna	32	234	221	161	140	526	-	-	-	-	1.314
Collina	31	251	208	161	80	1.270	1.510	-	-	-	3.511
Pianura	18	92	107	115	60	150	720	-	-	-	1.262
TOTALE	81	577	536	437	280	1.946	2.230	-	-	-	6.087

Tavola 2.40 - Aziende con polli da carne e relativo numero di capi per classe di capi, classe di superficie totale e classe di superficie agricola utilizzata (SAU)

		CLASSI DI CAPI									
CLASSI DI SUPERFICIE TOTALE											
CLASSI DI SAU	Meno di 50	50 -- 100	100 -- 500	500 -- 1000	1000 -- 5000	5000 -- 10000	10000 -- 25000	25000 -- 50000	50000 ed oltre	Totale	
AZIENDE											
CLASSI DI SUPERFICIE TOTALE (in ettari)											
Senza superficie	-	-	-	-	-	-	-	-	-	-	
Meno di 1 ettaro	867	41	7	1	-	2	1	-	1	920	
1 -- 2	753	38	6	-	2	1	3	3	3	809	
2 -- 3	506	28	6	-	1	3	2	6	2	554	
3 -- 5	584	29	7	-	1	4	6	2	4	637	
5 -- 10	626	40	14	-	6	2	11	8	6	713	
10 -- 20	334	32	9	1	-	3	8	10	11	408	
20 -- 30	83	5	2	-	-	-	1	2	3	96	
30 -- 50	38	4	1	1	1	-	1	1	3	50	
50 -- 100	17	2	-	-	-	-	1	-	1	21	
100 ed oltre	2	1	-	-	-	-	-	-	1	4	
TOTALE	3.810	220	52	3	11	15	34	32	35	4.212	
CLASSI DI SAU (in ettari)											
Senza superficie	8	-	-	-	-	1	-	2	1	12	
Meno di 1 ettaro	1.214	54	7	1	-	4	2	3	3	1.288	
1 -- 2	759	39	6	-	2	1	3	4	5	819	
2 -- 3	459	26	9	-	2	2	4	1	2	505	
3 -- 5	519	31	14	1	3	4	6	4	2	584	
5 -- 10	484	37	9	-	3	1	11	10	6	561	
10 -- 20	261	26	4	1	-	2	6	5	8	313	
20 -- 30	68	2	3	-	-	-	1	2	5	81	
30 -- 50	26	3	-	-	1	-	1	1	1	33	
50 -- 100	11	1	-	-	-	-	-	-	1	13	
100 ed oltre	1	1	-	-	-	-	-	-	1	3	
TOTALE	3.810	220	52	3	11	15	34	32	35	4.212	
CAPI											
CLASSI DI SUPERFICIE TOTALE (in ettari)											
Senza superficie	-	-	-	-	-	-	-	-	-	-	
Meno di 1 ettaro	11.741	2.383	1.020	500	-	10.000	10.000	-	102.820	138.464	
1 -- 2	11.339	2.140	680	-	3.200	7.000	46.000	85.000	600.000	755.359	
2 -- 3	7.107	1.500	1.350	-	2.500	17.400	39.000	203.000	320.000	591.857	
3 -- 5	8.704	1.651	1.300	-	1.150	28.000	111.000	82.000	420.000	653.805	
5 -- 10	10.200	2.150	2.480	-	18.900	16.300	173.400	299.000	1.055.000	1.577.430	
10 -- 20	5.633	1.730	1.250	500	-	25.500	118.000	340.000	1.035.000	1.527.613	
20 -- 30	1.422	260	250	-	-	-	20.000	75.000	248.000	344.932	
30 -- 50	620	210	100	500	1.500	-	20.000	30.000	447.200	500.130	
50 -- 100	255	100	-	-	-	-	20.000	-	60.000	80.355	
100 ed oltre	25	70	-	-	-	-	-	-	250.000	250.095	
TOTALE	57.046	12.194	8.430	1.500	27.250	104.200	557.400	1.114.000	4.538.020	6.420.040	
CLASSI DI SAU (in ettari)											
Senza superficie	81	-	-	-	-	5.000	-	75.000	500.000	580.081	
Meno di 1 ettaro	16.302	3.093	1.020	500	-	27.400	28.000	81.000	202.820	360.135	
1 -- 2	11.222	2.180	680	-	3.200	5.000	50.000	124.000	640.000	836.282	
2 -- 3	6.581	1.440	1.850	-	3.650	12.000	81.000	33.000	210.000	349.521	
3 -- 5	8.295	1.691	2.200	500	11.000	31.300	83.600	157.000	230.000	525.586	
5 -- 10	8.346	2.020	1.730	-	7.900	7.000	173.800	352.000	955.000	1.507.796	
10 -- 20	4.466	1.400	600	500	-	16.500	101.000	187.000	795.000	1.106.466	
20 -- 30	1.171	100	350	-	-	-	20.000	75.000	395.200	491.821	
30 -- 50	423	150	-	-	1.500	-	20.000	30.000	300.000	352.073	
50 -- 100	149	50	-	-	-	-	-	-	60.000	60.199	
100 ed oltre	10	70	-	-	-	-	-	-	250.000	250.080	
TOTALE	57.046	12.194	8.430	1.500	27.250	104.200	557.400	1.114.000	4.538.020	6.420.040	

Tavola 2.41 - Aziende con polli da carne e relativo numero di capi per classe di capi, forma di conduzione e zona altimetrica

FORME DI CONDUZIONE ZONE ALTIMETRICHE	CLASSI DI CAPI									Totale
	Meno di 50	50 -- 100	100 -- 500	500 --1000	1000 -- 5000	5000 -- 10000	10000 -- 25000	25000 -- 50000	50000 ed oltre	
AZIENDE										
FORME DI CONDUZIONE										
Conduzione diretta del coltivatore	3.552	205	52	3	11	15	33	30	33	3.934
Con solo manodopera familiare	3.485	190	49	2	11	14	32	28	28	3.839
Con manodopera familiare prevalente	57	15	2	1	-	1	1	1	3	81
Con manodopera extrafamiliare prevalente	10	-	1	-	-	-	-	1	2	14
Conduzione con salariati	256	15	-	-	-	-	1	2	2	276
Conduzione a colonia parziaria appoderata	1	-	-	-	-	-	-	-	-	1
Altra forma di conduzione	1	-	-	-	-	-	-	-	-	1
TOTALE	3.810	220	52	3	11	15	34	32	35	4.212
ZONE ALTIMETRICHE										
Montagna	276	10	3	1	3	4	6	3	-	306
Collina	1.280	78	23	2	6	6	4	8	7	1.414
Pianura	2.254	132	26	-	2	5	24	21	28	2.492
TOTALE	3.810	220	52	3	11	15	34	32	35	4.212
CAPI										
FORME DI CONDUZIONE										
Conduzione diretta del coltivatore	53.451	11.334	8.430	1.500	27.250	104.200	538.400	1.044.000	4.305.020	6.093.585
Con solo manodopera familiare	52.347	10.484	8.080	1.000	27.250	96.200	523.400	969.000	3.747.820	5.435.581
Con manodopera familiare prevalente	983	850	250	500	-	8.000	15.000	35.000	210.000	270.583
Con manodopera extrafamiliare prevalente	121	-	100	-	-	-	-	40.000	347.200	387.421
Conduzione con salariati	3.535	860	-	-	-	-	19.000	70.000	233.000	326.395
Conduzione a colonia parziaria appoderata	30	-	-	-	-	-	-	-	-	30
Altra forma di conduzione	30	-	-	-	-	-	-	-	-	30
TOTALE	57.046	12.194	8.430	1.500	27.250	104.200	557.400	1.114.000	4.538.020	6.420.040
ZONE ALTIMETRICHE										
Montagna	2.669	570	500	500	9.000	28.400	94.800	86.000	-	222.439
Collina	19.255	4.355	3.440	1.000	15.600	37.300	70.000	260.000	923.200	1.334.150
Pianura	35.122	7.269	4.490	-	2.650	38.500	392.600	768.000	3.614.820	4.863.451
TOTALE	57.046	12.194	8.430	1.500	27.250	104.200	557.400	1.114.000	4.538.020	6.420.040

Tavola 2.42 - Aziende con galline da uova e relativo numero di capi per classe di capi , classe di superficie totale e classe di superficie agricola utilizzata (SAU)

CLASSI DI SUPERFICIE TOTALE CLASSI DI SAU	CLASSI DI CAPI										Totale
	Meno di 50	50 --100	100 -- 500	500 --1000	1000 -- 3000	3000 -- 5000	5000 -- 10000	10000 -- 25000	25000 -- 50000	50000 ed oltre	
AZIENDE											
CLASSI DI SUPERFICIE TOTALE (in ettari)											
Senza superficie	-	-	-	-	-	-	-	-	-	-	-
Meno di 1 ettaro	2.387	7	-	1	-	-	-	-	-	-	2.395
1 -- 2	2.101	7	-	-	-	-	-	-	-	-	2.108
2 -- 3	1.368	5	1	-	-	-	-	-	-	-	1.374
3 -- 5	1.587	6	1	-	-	-	-	1	-	-	1.595
5 -- 10	1.657	23	5	-	1	-	-	2	-	-	1.688
10 -- 20	758	17	4	-	1	1	-	2	-	1	784
20 -- 30	194	3	-	-	-	-	1	1	-	2	201
30 -- 50	82	1	1	-	-	-	1	-	1	-	86
50 -- 100	38	1	-	-	-	-	-	-	-	-	39
100 ed oltre	6	-	-	-	-	-	-	-	2	-	8
TOTALE	10.178	70	12	1	2	1	2	6	3	3	10.278
CLASSI DI SAU (in ettari)											
Senza superficie	53	1	-	-	-	-	-	-	-	-	54
Meno di 1 ettaro	3.633	9	-	1	-	-	-	-	-	-	3.643
1 -- 2	2.062	7	1	-	-	-	-	1	-	-	2.071
2 -- 3	1.180	5	1	-	-	-	-	-	-	-	1.186
3 -- 5	1.246	13	5	-	1	-	-	1	-	-	1.266
5 -- 10	1.212	21	3	-	-	-	-	1	-	1	1.238
10 -- 20	566	9	2	-	1	1	-	2	-	2	583
20 -- 30	144	4	-	-	-	-	1	1	-	-	150
30 -- 50	53	-	-	-	-	-	1	-	1	-	55
50 -- 100	26	1	-	-	-	-	-	-	-	-	27
100 ed oltre	3	-	-	-	-	-	-	-	2	-	5
TOTALE	10.178	70	12	1	2	1	2	6	3	3	10.278
CAPI											
CLASSI DI SUPERFICIE TOTALE (in ettari)											
Senza superficie	-	-	-	-	-	-	-	-	-	-	-
Meno di 1 ettaro	17.334	380	-	500	-	-	-	-	-	-	18.214
1 -- 2	16.368	380	-	-	-	-	-	-	-	-	16.748
2 -- 3	11.282	290	100	-	-	-	-	-	-	-	11.672
3 -- 5	13.896	330	100	-	-	-	-	10.200	-	-	24.526
5 -- 10	16.384	1.275	500	-	1.000	-	-	26.000	-	-	45.159
10 -- 20	8.215	905	510	-	2.000	3.000	-	35.500	-	200.000	250.130
20 -- 30	2.301	150	-	-	-	-	5.000	24.000	-	143.000	174.451
30 -- 50	911	75	100	-	-	-	5.000	-	25.000	-	31.086
50 -- 100	434	50	-	-	-	-	-	-	-	-	484
100 ed oltre	56	-	-	-	-	-	-	-	55.000	-	55.056
TOTALE	87.181	3.835	1.310	500	3.000	3.000	10.000	95.700	80.000	343.000	627.526
CLASSI DI SAU (in ettari)											
Senza superficie	279	50	-	-	-	-	-	-	-	-	329
Meno di 1 ettaro	26.141	490	-	500	-	-	-	-	-	-	27.131
1 -- 2	16.922	400	100	-	-	-	-	13.000	-	-	30.422
2 -- 3	10.330	270	100	-	-	-	-	-	-	-	10.700
3 -- 5	11.968	725	600	-	1.000	-	-	10.200	-	-	24.493
5 -- 10	12.565	1.135	300	-	-	-	-	13.000	-	75.000	102.000
10 -- 20	6.280	490	210	-	2.000	3.000	-	35.500	-	268.000	315.480
20 -- 30	1.734	225	-	-	-	-	5.000	24.000	-	-	30.959
30 -- 50	641	-	-	-	-	-	5.000	-	25.000	-	30.641
50 -- 100	283	50	-	-	-	-	-	-	-	-	333
100 ed oltre	38	-	-	-	-	-	-	-	55.000	-	55.038
TOTALE	87.181	3.835	1.310	500	3.000	3.000	10.000	95.700	80.000	343.000	627.526

Tavola 2.43 - Aziende con galline da uova e relativo numero di capi per classe di capi, forma di conduzione e zona altimetrica

FORME DI CONDUZIONE ZONE ALTIMETRICHE	CLASSI DI CAPI										Totale
	Meno di 50	50 -- 100	100 -- 500	500 -- 1000	1000 -- 3000	3000 -- 5000	5.000 -- 10000	10000 -- 25000	25000 -- 50000	50000 ed oltre	
AZIENDE											
FORME DI CONDUZIONE											
Conduzione diretta del coltivatore	9.522	66	12	1	2	1	2	5	3	2	9.616
<i>Con solo manodopera familiare</i>	9.331	61	11	1	2	-	2	4	-	1	9.413
<i>Con manodopera familiare prevalente</i>	175	4	1	-	-	1	-	1	1	-	183
<i>Con manodopera extrafamiliare prevalente</i>	16	1	-	-	-	-	-	-	2	1	20
Conduzione con salariati	653	4	-	-	-	-	-	1	-	1	659
Conduzione a colonia parziaria appoderata	2	-	-	-	-	-	-	-	-	-	2
Altra forma di conduzione	1	-	-	-	-	-	-	-	-	-	1
TOTALE	10.178	70	12	1	2	1	2	6	3	3	10.278
ZONE ALTIMETRICHE											
Montagna	1.664	7	2	1	-	-	-	-	-	-	1.674
Collina	3.691	29	9	-	1	-	-	3	1	-	3.734
Pianura	4.823	34	1	-	1	1	2	3	2	3	4.870
TOTALE	10.178	70	12	1	2	1	2	6	3	3	10.278
CAPI											
FORME DI CONDUZIONE											
Conduzione diretta del coltivatore	82.063	3.605	1.310	500	3.000	3.000	10.000	85.500	80.000	275.000	543.978
<i>Con solo manodopera familiare</i>	80.272	3.355	1.210	500	3.000	-	10.000	72.500	-	200.000	370.837
<i>Con manodopera familiare prevalente</i>	1.588	200	100	-	-	3.000	-	13.000	25.000	-	42.888
<i>Con manodopera extrafamiliare prevalente</i>	203	50	-	-	-	-	-	-	55.000	75.000	130.253
Conduzione con salariati	5.093	230	-	-	-	-	-	10.200	-	68.000	83.523
Conduzione a colonia parziaria appoderata	15	-	-	-	-	-	-	-	-	-	15
Altra forma di conduzione	10	-	-	-	-	-	-	-	-	-	10
TOTALE	87.181	3.835	1.310	500	3.000	3.000	10.000	95.700	80.000	343.000	627.526
ZONE ALTIMETRICHE											
Montagna	11.952	370	210	500	-	-	-	-	-	-	13.032
Collina	31.280	1.635	1.000	-	1.000	-	-	45.700	30.000	-	110.615
Pianura	43.949	1.830	100	-	2.000	3.000	10.000	50.000	50.000	343.000	503.879
TOTALE	87.181	3.835	1.310	500	3.000	3.000	10.000	95.700	80.000	343.000	627.526

Tavola 2.44 - Aziende che dispongono di ricoveri per animali e relativo numero di ricoveri per specie di ricovero, classe di superficie totale, classe di capienza di capi adulti ricoverabili e zona altimetrica

CLASSI DI SUPERFICIE TOTALE CLASSI DI CAPIENZA DI CAPI ADULTI ZONE ALTIMETRICHE	Totale	STALLE		Ovili	Porcilaie	Pollai	Ricoveri per altri allevamenti
		Per bovini	Per equini				
AZIENDE							
CLASSI DI SUPERFICIE TOTALE (in ettari)							
Meno di 1 ettaro	2.399	307	67	45	108	1.994	433
1 -- 2	2.326	617	88	64	152	1.733	395
2 -- 3	1.647	635	59	34	151	1.109	219
3 -- 5	2.120	1.140	76	54	234	1.234	280
5 -- 10	2.457	1.616	90	56	319	1.290	275
10 -- 20	1.371	1.069	65	18	213	599	128
20 -- 30	370	313	23	10	55	153	20
30 -- 50	197	161	10	2	30	72	11
50 -- 100	92	74	12	2	17	30	2
100 ed oltre	33	26	2	3	9	10	1
TOTALE	13.012	5.958	492	288	1.288	8.224	1.764
CLASSI DI CAPIENZA DI CAPI ADULTI							
Meno di 10	2.680	2.275	393	125	1.049	638	-
10 -- 50	7.324	2.659	89	137	144	5.849	-
50 -- 100	1.706	544	9	5	19	1.089	-
100 -- 500	1.001	446	1	15	44	419	-
500 -- 1000	55	25	-	3	15	13	-
1000 -- 2000	30	6	-	3	11	10	-
2000 -- 5000	34	3	-	-	5	25	-
5000 ed oltre	182	-	-	-	1	181	-
TOTALE	13.012	5.958	492	288	1.288	8.224	-
ZONE ALTIMETRICHE							
Montagna	2.286	1.091	96	84	77	1.272	470
Collina	4.965	2.187	176	131	540	3.124	620
Pianura	5.761	2.680	220	73	671	3.828	674
TOTALE	13.012	5.958	492	288	1.288	8.224	1.764
NUMERO DI RICOVERI							
CLASSI DI SUPERFICIE TOTALE (in ettari)							
Meno di 1 ettaro	3.057	313	67	45	115	2.038	479
1 -- 2	3.196	640	88	65	156	1.813	434
2 -- 3	2.324	651	61	36	153	1.164	259
3 -- 5	3.209	1.198	79	57	243	1.320	312
5 -- 10	4.061	1.823	99	59	341	1.428	311
10 -- 20	2.518	1.327	73	21	231	694	172
20 -- 30	761	430	28	11	63	199	30
30 -- 50	416	236	10	2	38	117	13
50 -- 100	227	150	14	2	26	32	3
100 ed oltre	160	87	2	10	19	40	2
TOTALE	19.929	6.855	521	308	1.385	8.845	2.015
CLASSI DI CAPIENZA DI CAPI ADULTI							
Meno di 10	6.534	2.294	394	125	1.067	639	-
10 -- 50	9.295	2.948	106	147	164	5.930	-
50 -- 100	1.916	704	20	5	25	1.162	-
100 -- 500	1.313	734	1	16	54	508	-
500 -- 1000	163	116	-	5	25	17	-
1000 -- 2000	79	20	-	10	34	15	-
2000 -- 5000	84	39	-	-	15	30	-
5000 ed oltre	545	-	-	-	1	544	-
TOTALE	19.929	6.855	521	308	1.385	8.845	-
ZONE ALTIMETRICHE							
Montagna	3.445	1.311	99	92	99	1.328	516
Collina	7.345	2.415	188	142	578	3.306	716
Pianura	9.139	3.129	234	74	708	4.211	783
TOTALE	19.929	6.855	521	308	1.385	8.845	2.015

Tavola 2.45 - Aziende che dispongono di ricoveri per animali, per numero di capi adulti ricoverabili, tipo di ricovero e tipo di impianto

TIPO DI RICOVERO TIPO DI IMPIANTO	NUMERO DI CAPI ADULTI RICOVERABILI								Totale
	Meno di 10	10-50	50 -- 100	100 --500	500 -- 1000	1000 -- 2000	2000 -- 5000	5000 ed oltre	
STALLE PER BOVINI	2.275	2.659	544	446	25	6	3	-	5.958
Con impianti per:									
Alimentazione automatizzata	18	109	88	151	12	3	1	-	382
Abbeveraggio automatizzato	1.008	2.056	503	410	19	5	3	-	4.004
Sgombero di letame e rimozione rifiuti	79	1.190	416	301	13	6	1	-	2.006
Mungitura meccanica	347	1.471	387	203	7	-	-	-	2.415
STALLE PER EQUINI	393	89	9	1	-	-	-	-	492
Con impianti per:									
Alimentazione automatizzata	2	3	2	-	-	-	-	-	7
Abbeveraggio automatizzato	130	50	6	-	-	-	-	-	186
Sgombero di letame e rimozione rifiuti	12	7	1	-	-	-	-	-	20
OVILI	125	137	5	15	3	3	-	-	288
Con impianti per:									
Alimentazione automatizzata	1	-	-	-	-	1	-	-	2
Abbeveraggio automatizzato	6	17	2	5	-	2	-	-	32
Sgombero di letame e rimozione rifiuti	-	4	-	1	-	-	-	-	5
Mungitura meccanica	1	1	1	5	-	1	-	-	9
PORCILAIE	1.049	144	19	44	15	11	5	1	1.288
Con impianti per:									
Alimentazione automatizzata	-	3	2	14	10	6	5	1	41
Abbeveraggio automatizzato	92	34	11	27	12	7	5	1	189
Sgombero di letame e rimozione rifiuti	28	12	5	17	5	3	5	1	76
Depurazione liquami	20	14	5	8	1	4	2	1	55
POLLAI	638	5.849	1.089	419	13	10	25	181	8.224
Con impianti per:									
Alimentazione automatizzata	2	-	3	4	-	1	13	172	195
Abbeveraggio automatizzato	7	44	12	12	4	2	14	175	270
Sgombero di letame e rimozione rifiuti	2	17	5	5	-	1	2	43	75

Tavola 2.46 - Aziende che utilizzano mezzi meccanici aziendali ed extraziendali per titolo di possesso dei mezzi meccanici, tipo di mezzo utilizzato e zona altimetrica

MEZZI MECCANICI	Totale aziende	DI PROPRIETÀ SOLO DELL'AZIENDA			In comproprietà	Forniti da terzi
		Aziende	NUMERO MEZZI			
			Totale	Di età inferiore a 10 anni		
TOTALE						
TOTALE	32.240	26.977	-	-	1.703	17.054
Trattrici	21.290	14.674	24.133	4.317	671	10.957
Di potenza inferiore a 40 Kw	10.252	9.182	10.377	1.095	379	1.123
Da 40 Kw a meno di 60 Kw	9.925	7.040	8.436	1.544	289	3.351
Da 60 Kw a meno di 100 Kw	7.862	3.526	4.467	1.329	141	4.763
Di 100 Kw e oltre	3.670	707	853	349	42	3.040
Motocoltivatori, motozappe, motofresatrici e motofalciatrici	24.516	21.136	29.298	4.089	991	3.947
Mietitrebbiatrici	11.485	299	339	47	51	11.258
Macchine per la raccolta completamente automatizzata di:						
Pomodoro da industria	4	2	2	2	-	2
Patata	73	59	64	13	8	12
Barbabietola da zucchero	244	5	5	-	-	242
Altri prodotti	2.057	765	806	87	25	1.321
Apparecchi meccanici distribuzione dei prodotti fitoiatrici	11.809	6.400	6.719	981	286	5.747
Macchine per la fertilizzazione	11.453	4.528	5.198	622	299	7.094
Altri mezzi meccanici	15.936	10.850	-	-	351	5.519
MONTAGNA						
TOTALE	5.672	5.272	-	-	312	919
Trattrici	2.022	1.638	2.290	598	93	422
Di potenza inferiore a 40 Kw	1.222	993	1.078	242	50	232
Da 40 Kw a meno di 60 Kw	770	632	746	163	33	146
Da 60 Kw a meno di 100 Kw	359	318	424	169	20	42
Di 100 Kw e oltre	39	34	42	24	4	6
Motocoltivatori, motozappe, motofresatrici e motofalciatrici	4.153	3.730	5.004	885	213	478
Mietitrebbiatrici	16	4	5	-	3	9
Macchine per la raccolta completamente automatizzata di:						
Pomodoro da industria	-	-	-	-	-	-
Patata	1	1	1	1	-	-
Barbabietola da zucchero	-	-	-	-	-	-
Altri prodotti	22	17	24	8	-	5
Apparecchi meccanici distribuzione dei prodotti fitoiatrici	32	29	31	10	1	3
Macchine per la fertilizzazione	80	76	111	27	3	6
Altri mezzi meccanici	4.131	3.950	-	-	118	196
COLLINA						
TOTALE	13.626	12.091	-	-	915	5.693
Trattrici	8.296	6.195	9.607	1.821	357	3.213
Di potenza inferiore a 40 Kw	4.474	4.015	4.555	522	213	431
Da 40 Kw a meno di 60 Kw	3.703	2.829	3.394	743	163	898
Da 60 Kw a meno di 100 Kw	2.340	1.146	1.440	476	46	1.295
Di 100 Kw e oltre	867	187	218	80	14	691
Motocoltivatori, motozappe, motofresatrici e motofalciatrici	10.941	9.803	14.358	2.091	600	1.313
Mietitrebbiatrici	3.205	122	137	11	19	3.101
Macchine per la raccolta completamente automatizzata di:						
Pomodoro da industria	2	1	1	1	-	1
Patata	11	5	5	-	1	6
Barbabietola da zucchero	62	2	2	-	-	61
Altri prodotti	238	95	105	17	9	146
Apparecchi meccanici distribuzione dei prodotti fitoiatrici	4.878	3.896	4.075	611	168	1.092
Macchine per la fertilizzazione	3.040	1.590	1.844	273	115	1.464
Altri mezzi meccanici	6.526	5.170	-	-	181	1.603
PIANURA						
TOTALE	12.942	9.614	-	-	476	10.442
Trattrici	10.972	6.841	12.236	1.898	221	7.322
Di potenza inferiore a 40 Kw	4.556	4.174	4.744	331	116	460
Da 40 Kw a meno di 60 Kw	5.452	3.579	4.296	638	93	2.307
Da 60 Kw a meno di 100 Kw	5.163	2.062	2.603	684	75	3.426
Di 100 Kw e oltre	2.764	486	593	245	24	2.343
Motocoltivatori, motozappe, motofresatrici e motofalciatrici	9.422	7.603	9.936	1.113	178	2.156
Mietitrebbiatrici	8.264	173	197	36	29	8.148
Macchine per la raccolta completamente automatizzata di:						
Pomodoro da industria	2	1	1	1	-	1
Patata	61	53	58	12	7	6
Barbabietola da zucchero	182	3	3	-	-	181
Altri prodotti	1.797	653	677	62	16	1.170
Apparecchi meccanici distribuzione dei prodotti fitoiatrici	6.899	2.475	2.613	360	117	4.652
Macchine per la fertilizzazione	8.333	2.862	3.243	322	181	5.624
Altri mezzi meccanici	5.279	1.730	-	-	52	3.720

Tavola 2.47 - Aziende che utilizzano mezzi meccanici aziendali ed extraziendali per tipo di possesso, tipo di mezzo utilizzato e zona altimetrica

MEZZI MECCANICI	TIPO DI POSSESSO						
	Solo di proprietà	Solo in comproprietà	Solo forniti da terzi	Di proprietà e in comproprietà	Di proprietà e forniti da terzi	In comproprietà e forniti da terzi	Di proprietà, in comproprietà e forniti da terzi
TOTALE							
Trattrici	9.737	186	6.398	410	4.484	32	43
<i>Di potenza inferiore a 40 Kw</i>	8.755	145	922	229	196	3	2
<i>Da 40 Kw a meno di 60 Kw</i>	6.290	80	2.803	204	543	2	3
<i>Da 60 Kw a meno di 100 Kw</i>	2.962	28	4.306	109	453	2	2
<i>Di 100 Kw e oltre</i>	591	17	2.943	22	94	3	-
Motocoltivatori, motozappe, motofresatrici e motofalciatrici	19.603	353	3.013	613	909	14	11
Mietitrebbiatrici	178	41	11.143	8	113	2	-
Macchine per la raccolta completamente automatizzata di:							
<i>Pomodoro da industria</i>	2	-	2	-	-	-	-
<i>Patata</i>	53	2	12	6	-	-	-
<i>Barbabietola da zucchero</i>	2	-	239	-	3	-	-
<i>Altri prodotti</i>	711	7	1.285	18	36	-	-
Apparecchi meccanici distribuzione dei prodotti fitoiatrici	5.788	118	5.280	156	455	11	1
Macchine per la fertilizzazione	4.080	135	6.782	144	292	8	12
Altri mezzi meccanici	10.074	210	4.872	133	639	4	4
MONTAGNA							
Trattrici	1.510	25	357	65	62	2	1
<i>Di potenza inferiore a 40 Kw</i>	940	21	208	29	24	-	-
<i>Da 40 Kw a meno di 60 Kw</i>	593	5	132	26	12	1	1
<i>Da 60 Kw a meno di 100 Kw</i>	297	1	40	19	2	-	-
<i>Di 100 Kw e oltre</i>	29	-	5	4	1	-	-
Motocoltivatori, motozappe, motofresatrici e motofalciatrici	3.470	66	352	139	118	5	3
Mietitrebbiatrici	4	3	9	-	-	-	-
Macchine per la raccolta completamente automatizzata di:							
<i>Pomodoro da industria</i>	-	-	-	-	-	-	-
<i>Patata</i>	1	-	-	-	-	-	-
<i>Barbabietola da zucchero</i>	-	-	-	-	-	-	-
<i>Altri prodotti</i>	17	-	5	-	-	-	-
Apparecchi meccanici distribuzione dei prodotti fitoiatrici	28	-	3	1	-	-	-
Macchine per la fertilizzazione	71	-	4	3	2	-	-
Altri mezzi meccanici	3.821	61	118	53	74	2	2
COLLINA							
Trattrici	4.749	123	1.964	211	1.226	14	9
<i>Di potenza inferiore a 40 Kw</i>	3.834	95	362	114	65	2	2
<i>Da 40 Kw a meno di 60 Kw</i>	2.642	54	820	109	78	-	-
<i>Da 60 Kw a meno di 100 Kw</i>	1.000	15	1.178	30	116	1	-
<i>Di 100 Kw e oltre</i>	164	8	670	4	19	2	-
Motocoltivatori, motozappe, motofresatrici e motofalciatrici	9.043	224	905	361	393	9	6
Mietitrebbiatrici	86	16	3.066	2	34	1	-
Macchine per la raccolta completamente automatizzata di:							
<i>Pomodoro da industria</i>	1	-	1	-	-	-	-
<i>Patata</i>	4	-	6	1	-	-	-
<i>Barbabietola da zucchero</i>	1	-	60	-	1	-	-
<i>Altri prodotti</i>	83	1	142	8	4	-	-
Apparecchi meccanici distribuzione dei prodotti fitoiatrici	3.623	77	901	86	186	4	1
Macchine per la fertilizzazione	1.464	54	1.393	58	68	3	-
Altri mezzi meccanici	4.745	125	1.230	53	370	1	2
PIANURA							
Trattrici	3.478	38	4.077	134	3.196	16	33
<i>Di potenza inferiore a 40 Kw</i>	3.981	29	352	86	107	1	-
<i>Da 40 Kw a meno di 60 Kw</i>	3.055	21	1.851	69	453	1	2
<i>Da 60 Kw a meno di 100 Kw</i>	1.665	12	3.088	60	335	1	2
<i>Di 100 Kw e oltre</i>	398	9	2.268	14	74	1	-
Motocoltivatori, motozappe, motofresatrici e motofalciatrici	7.090	63	1.756	113	398	-	2
Mietitrebbiatrici	88	22	8.068	6	79	1	-
Macchine per la raccolta completamente automatizzata di:							
<i>Pomodoro da industria</i>	1	-	1	-	-	-	-
<i>Patata</i>	48	2	6	5	-	-	-
<i>Barbabietola da zucchero</i>	1	-	179	-	2	-	-
<i>Altri prodotti</i>	611	6	1.138	10	32	-	-
Apparecchi meccanici distribuzione dei prodotti fitoiatrici	2.137	41	4.376	69	269	7	-
Macchine per la fertilizzazione	2.545	81	5.385	83	222	5	12
Altri mezzi meccanici	1.508	24	3.524	27	195	1	-

Tavola 2.48 - Aziende che utilizzano mezzi meccanici di proprietà dell'azienda e relativo numero di mezzi per classe di superficie agricola utilizzata (SAU) e tipo di mezzo utilizzato

MEZZI MECCANICI	CLASSI DI SUPERFICIE AGRICOLA UTILIZZATA (in ettari)									Totale
	Senza superficie	Meno di 1	1 -- 2	2 -- 5	5 -- 10	10 -- 20	20 -- 50	50 -- 100	100 ed oltre	
AZIENDE										
Trattrici	79	2.670	2.776	4.551	2.564	1.386	542	84	22	14.674
Di potenza inferiore a 40 Kw	63	1.987	1.862	2.732	1.452	761	279	37	9	9.182
Da 40 Kw a meno di 60 Kw	13	619	932	2.243	1.713	1.050	391	60	19	7.040
Da 60 Kw a meno di 100 Kw	5	169	249	747	962	896	410	71	17	3.526
Di 100 Kw e oltre	-	24	32	92	140	207	168	37	7	707
Motocoltivatori, motozappe, motofresatrici e motofalciatrici	157	8.390	4.216	4.587	2.144	1.127	429	70	16	21.136
Mietitrebbiatrici	-	34	34	73	51	46	50	9	2	299
Macchine per la raccolta automatizzata di:										
Pomodoro da industria	-	-	-	1	-	1	-	-	-	2
Patata	-	1	2	4	16	23	12	1	-	59
Barbabietola da zucchero	-	-	-	-	3	1	1	-	-	5
Altri prodotti	-	81	103	231	173	112	50	12	3	765
Apparecchi meccanici distribuzione dei prodotti fitoiatrici	-	1.681	1.052	1.619	1.046	689	269	36	8	6.400
Macchine per la fertilizzazione	-	332	433	1.311	1.240	820	334	47	11	4.528
Altri mezzi meccanici	585	4.635	1.885	1.989	942	535	225	39	15	10.850
NUMERO DI MEZZI										
Trattrici	90	2.901	3.284	6.468	5.128	3.947	1.880	340	95	24.133
Di potenza inferiore a 40 Kw	66	2.060	1.990	3.056	1.747	1.007	386	54	11	10.377
Da 40 Kw a meno di 60 Kw	15	639	992	2.485	2.084	1.489	596	99	37	8.436
Da 60 Kw a meno di 100 Kw	9	177	266	821	1.134	1.221	677	127	35	4.467
Di 100 Kw e oltre	-	25	36	106	163	230	221	60	12	853
Motocoltivatori, motozappe, motofresatrici e motofalciatrici	202	10.492	5.911	6.941	3.230	1.722	662	117	21	29.298
Mietitrebbiatrici	-	36	41	78	57	56	57	12	2	339
Macchine per la raccolta automatizzata di:										
Pomodoro da industria	-	-	-	1	-	1	-	-	-	2
Patata	-	1	2	4	16	27	13	1	-	64
Barbabietola da zucchero	-	-	-	-	3	1	1	-	-	5
Altri prodotti	-	82	105	233	187	118	60	15	6	806
Apparecchi meccanici distribuzione dei prodotti fitoiatrici	-	1.698	1.078	1.680	1.108	777	317	49	12	6.719
Macchine per la fertilizzazione	-	341	457	1.409	1.431	1.046	429	70	15	5.198

Tavola 2.49 - Aziende che utilizzano i principali mezzi meccanici di proprietà dell'azienda per numero di mezzi e tipo di mezzo utilizzato

MEZZI MECCANICI	NUMERO DI MEZZI DI PROPRIETÀ DELL'AZIENDA							Totale
	1	2	3	4	5	6 E OLTRE		
						Aziende	Numero mezzi	
TOTALE								
Trattrici	8.900	3.530	1.381	520	203	140	935	14.674
Di potenza inferiore a 40 Kw	8.141	912	109	15	5	-	-	9.182
Da 40 Kw a meno di 60 Kw	5.859	1.006	141	28	6	-	-	7.040
Da 60 Kw a meno di 100 Kw	2.806	565	114	27	8	6	41	3.526
Di 100 Kw e oltre	594	93	13	4	2	1	8	707
Motocoltivatori, motozappe, motofresatrici e motofalciatrici	14.584	5.357	909	216	38	32	219	21.136
Mietitrebbiatrici	259	40	-	-	-	-	-	299
Macchine per la raccolta completamente automatizzata di:								
Pomodoro da industria	2	-	-	-	-	-	-	2
Patata	54	5	-	-	-	-	-	59
Barbabietola da zucchero	5	-	-	-	-	-	-	5
Altri prodotti	739	17	4	4	1	-	-	765
Apparecchi meccanici distribuzione dei prodotti fitoiatrici	6.126	243	22	7	-	2	13	6.400
Macchine per la fertilizzazione	4.013	381	119	10	4	1	6	4.528
DI ETÀ INFERIORE A 10 ANNI								
Trattrici	2.658	507	133	44	9	4	25	3.355
Di potenza inferiore a 40 Kw	990	48	3	-	-	-	-	1.041
Da 40 Kw a meno di 60 Kw	1.273	111	15	1	-	-	-	1.400
Da 60 Kw a meno di 100 Kw	1.016	119	19	3	-	1	6	1.158
Di 100 Kw e oltre	269	28	5	1	1	-	-	304
Motocoltivatori, motozappe, motofresatrici e motofalciatrici	2.747	481	75	18	6	7	53	3.334
Mietitrebbiatrici	41	3	-	-	-	-	-	44
Macchine per la raccolta completamente automatizzata di:								
Pomodoro da industria	2	-	-	-	-	-	-	2
Patata	13	-	-	-	-	-	-	13
Barbabietola da zucchero	-	-	-	-	-	-	-	-
Altri prodotti	78	3	1	-	-	-	-	82
Apparecchi meccanici distribuzione dei prodotti fitoiatrici	878	45	3	1	-	-	-	927
Macchine per la fertilizzazione	457	60	15	-	-	-	-	532

Tavola 2.50 - Aziende e relativo numero di giornate di lavoro aziendale per classe di giornate di lavoro, classe di superficie totale e classe di superficie agricola utilizzata (SAU)

CLASSI DI SUPERFICIE TOTALE		CLASSI DI GIORNATE DI LAVORO								Totale
CLASSI DI SAU	Meno di 50	50 -- 100	100 -- 200	200 -- 300	300 -- 500	500 -- 1000	1000 -- 2500	2500 ed oltre		
AZIENDE										
CLASSI DI SUPERFICIE TOTALE (in ettari)										
Senza superficie	1	-	1	-	-	-	-	-	2	
Meno di 1 ettaro	8.330	1.459	763	167	115	36	5	-	10.875	
1 -- 2	4.877	1.313	896	288	187	61	9	1	7.632	
2 -- 3	2.316	792	695	253	224	86	10	-	4.376	
3 -- 5	1.866	773	768	408	506	184	17	3	4.525	
5 -- 10	1.085	525	685	448	863	522	45	2	4.175	
10 -- 20	320	133	178	185	582	546	95	2	2.041	
20 -- 30	57	17	36	33	134	183	60	-	520	
30 -- 50	33	7	10	14	57	108	47	1	277	
50 -- 100	20	7	6	8	31	44	21	-	137	
100 ed oltre	20	3	3	5	5	10	9	2	57	
TOTALE	18.925	5.029	4.041	1.809	2.704	1.780	318	11	34.617	
CLASSI DI SAU (in ettari)										
Senza superficie	1.154	41	20	7	10	7	1	2	1.242	
Meno di 1 ettaro	10.764	2.435	1.358	319	199	58	14	1	15.148	
1 -- 2	3.684	1.262	954	330	258	83	10	1	6.582	
2 -- 3	1.513	506	587	289	276	96	8	1	3.276	
3 -- 5	1.034	452	619	352	526	228	20	1	3.232	
5 -- 10	535	251	380	346	797	537	47	1	2.894	
10 -- 20	160	61	92	123	479	496	99	1	1.511	
20 -- 30	37	9	21	26	89	153	53	-	388	
30 -- 50	19	5	5	9	43	83	38	1	203	
50 -- 100	11	5	3	4	24	31	21	-	99	
100 ed oltre	14	2	2	4	3	8	7	2	42	
TOTALE	18.925	5.029	4.041	1.809	2.704	1.780	318	11	34.617	
GIORNATE DI LAVORO AZIENDALE										
CLASSI DI SUPERFICIE TOTALE (in ettari)										
Senza superficie	40	-	150	-	-	-	-	-	190	
Meno di 1 ettaro	118.891	92.909	96.351	38.152	40.237	22.877	5.055	-	414.472	
1 -- 2	75.738	85.480	115.573	65.514	66.749	40.733	10.985	3.060	463.832	
2 -- 3	38.852	52.497	90.837	57.458	80.702	54.454	14.463	-	389.263	
3 -- 5	34.459	51.408	102.954	94.234	183.205	116.762	25.634	26.436	635.092	
5 -- 10	20.433	35.640	95.158	104.644	313.417	341.336	56.721	7.030	974.379	
10 -- 20	4.997	9.141	24.308	43.269	214.224	374.494	112.749	7.798	790.980	
20 -- 30	731	1.156	5.104	7.823	49.547	127.472	74.700	-	266.533	
30 -- 50	598	508	1.275	3.373	20.767	79.042	61.340	4.802	171.705	
50 -- 100	263	456	851	1.834	12.170	32.408	28.228	-	76.210	
100 ed oltre	332	233	411	1.240	1.874	7.496	15.059	12.971	39.616	
TOTALE	295.334	329.428	532.972	417.541	982.892	1.197.074	404.934	62.097	4.222.272	
CLASSI DI SAU (in ettari)										
Senza superficie	10.520	2.586	2.491	1.672	3.732	4.707	1.310	13.927	40.945	
Meno di 1 ettaro	171.016	156.799	173.394	73.396	70.113	37.538	18.480	4.156	704.892	
1 -- 2	58.998	83.347	124.454	75.217	92.893	53.042	13.480	12.869	514.300	
2 -- 3	24.867	33.636	78.295	65.654	100.054	60.366	11.263	2.700	376.835	
3 -- 5	18.398	30.494	84.922	81.458	189.215	147.505	26.889	2.874	581.755	
5 -- 10	8.531	16.955	52.512	81.508	290.320	353.438	60.068	4.798	868.130	
10 -- 20	1.902	4.153	12.611	28.484	177.330	342.776	118.176	3.000	688.432	
20 -- 30	408	610	2.939	6.078	32.989	106.375	65.465	-	214.864	
30 -- 50	335	352	654	2.160	15.779	62.592	48.926	4.802	135.600	
50 -- 100	158	316	440	934	9.313	23.019	29.028	-	63.208	
100 ed oltre	201	180	260	980	1.154	5.716	11.849	12.971	33.311	
TOTALE	295.334	329.428	532.972	417.541	982.892	1.197.074	404.934	62.097	4.222.272	

Tavola 2.51 - Aziende e relativo numero di giornate di lavoro aziendale per classe di giornate di lavoro, forma di conduzione e zona altimetrica

FORME DI CONDUZIONE ZONE ALTIMETRICHE	CLASSI DI GIORNATE DI LAVORO								Totale
	Meno di 50	50--100	100--200	200--300	300--500	500--1000	1000--2500	2500 ed oltre	
AZIENDE									
FORME DI CONDUZIONE									
Conduzione diretta del coltivatore	15.140	4.940	3.993	1.779	2.667	1.746	291	3	30.559
Con solo manodopera familiare	14.954	4.893	3.928	1.737	2.583	1.632	233	-	29.960
Con manodopera familiare prevalente	146	43	54	34	68	88	37	1	471
Con manodopera extrafamiliare prevalente	40	4	11	8	16	26	21	2	128
Conduzione con salariati	3.771	89	47	29	36	33	27	8	4.040
Conduzione a colonia parziaria appoderata	2	-	-	1	1	1	-	-	5
Altra forma di conduzione	12	-	1	-	-	-	-	-	13
TOTALE	18.925	5.029	4.041	1.809	2.704	1.780	318	11	34.617
ZONE ALTIMETRICHE									
Montagna	3.715	1.081	729	288	408	228	26	3	6.478
Collina	7.566	2.474	1.957	853	1.069	602	95	3	14.619
Pianura	7.644	1.474	1.355	668	1.227	950	197	5	13.520
TOTALE	18.925	5.029	4.041	1.809	2.704	1.780	318	11	34.617
GIORNATE DI LAVORO AZIENDALE									
FORME DI CONDUZIONE									
Conduzione diretta del coltivatore	278.126	323.609	526.654	410.560	968.675	1.172.677	362.629	17.773	4.060.703
Con solo manodopera familiare	274.574	320.384	517.537	400.534	935.832	1.088.936	281.904	-	3.819.701
Con manodopera familiare prevalente	2.989	2.921	7.656	8.188	26.724	64.896	49.733	5.801	168.908
Con manodopera extrafamiliare prevalente	563	304	1.461	1.838	6.119	18.845	30.992	11.972	72.094
Conduzione con salariati	17.064	5.819	6.138	6.731	13.737	23.847	42.305	44.324	159.965
Conduzione a colonia parziaria appoderata	2	-	-	250	480	550	-	-	1.282
Altra forma di conduzione	142	-	180	-	-	-	-	-	322
TOTALE	295.334	329.428	532.972	417.541	982.892	1.197.074	404.934	62.097	4.222.272
ZONE ALTIMETRICHE									
Montagna	67.239	72.787	95.529	67.227	147.641	149.826	33.758	18.803	652.810
Collina	132.949	160.724	257.785	197.485	390.675	399.377	122.725	20.824	1.682.544
Pianura	95.146	95.917	179.658	152.829	444.576	647.871	248.451	22.470	1.886.918
TOTALE	295.334	329.428	532.972	417.541	982.892	1.197.074	404.934	62.097	4.222.272

Tavola 2.52 - Aziende per categoria di manodopera familiare, classe di superficie totale, classe di superficie agricola utilizzata (SAU) e sesso

		FAMILIARI E PARENTI DEL CONDUTTORE					
CLASSI DI SUPERFICIE TOTALE CLASSI DI SAU	Conduttore	CONIUGE		ALTRI FAMILIARI DEL CONDUTTORE		Parenti del conduttore	Totale
		Totale	Di cui che lavora in azienda	Totale	Di cui che lavorano in azienda		
TOTALE							
CLASSI DI SUPERFICIE TOTALE (in ettari)							
Senza superficie	2	1	1	1	-	-	2
Meno di 1 ettaro	10.850	7.490	3.310	6.056	1.266	816	10.850
1 -- 2	7.603	5.113	2.602	4.301	1.225	797	7.603
2 -- 3	4.354	2.876	1.616	2.439	877	572	4.354
3 -- 5	4.492	2.984	1.765	2.628	1.102	633	4.492
5 -- 10	4.125	2.723	1.828	2.653	1.180	630	4.125
10 -- 20	2.011	1.415	943	1.476	751	347	2.011
20 -- 30	503	339	222	398	216	115	503
30 -- 50	266	192	140	200	118	67	266
50 -- 100	127	87	57	82	42	32	127
100 ed oltre	25	17	13	14	7	8	25
TOTALE	34.358	23.237	12.497	20.248	6.784	4.017	34.358
CLASSI DI SAU (in ettari)							
Senza superficie	1.222	708	248	520	114	125	1.222
Meno di 1 ettaro	15.107	10.318	4.985	8.458	2.159	1.428	15.107
1 -- 2	6.549	4.367	2.333	3.772	1.233	755	6.549
2 -- 3	3.255	2.171	1.268	1.874	702	427	3.255
3 -- 5	3.208	2.161	1.332	1.962	836	479	3.208
5 -- 10	2.848	1.974	1.304	1.991	853	371	2.848
10 -- 20	1.489	1.067	703	1.152	599	263	1.489
20 -- 30	378	253	173	303	166	89	378
30 -- 50	194	139	99	148	89	47	194
50 -- 100	89	66	42	58	30	27	89
100 ed oltre	19	13	10	10	3	6	19
TOTALE	34.358	23.237	12.497	20.248	6.784	4.017	34.358
MASCHI							
CLASSI DI SUPERFICIE TOTALE (in ettari)							
Senza superficie	2	-	-	1	-	-	2
Meno di 1 ettaro	8.002	1.246	870	4.427	1.046	741	10.024
1 -- 2	5.711	758	564	3.243	1.061	725	7.087
2 -- 3	3.233	435	342	1.858	756	501	4.059
3 -- 5	3.514	402	321	1.970	934	570	4.280
5 -- 10	3.319	347	288	2.035	1.007	562	3.960
10 -- 20	1.751	127	102	1.142	659	309	1.947
20 -- 30	458	31	21	316	183	99	494
30 -- 50	241	12	8	161	99	60	260
50 -- 100	114	8	6	71	40	28	124
100 ed oltre	19	2	2	13	7	7	22
TOTALE	26.364	3.368	2.524	15.237	5.792	3.602	32.259
CLASSI DI SAU (in ettari)							
Senza superficie	802	182	127	385	102	112	1.065
Meno di 1 ettaro	11.392	1.557	1.156	6.218	1.816	1.294	14.105
1 -- 2	4.931	614	446	2.858	1.057	679	6.121
2 -- 3	2.425	343	266	1.430	600	378	3.046
3 -- 5	2.515	312	244	1.499	723	437	3.071
5 -- 10	2.338	247	203	1.519	721	320	2.739
10 -- 20	1.338	81	60	898	525	231	1.449
20 -- 30	351	15	8	244	135	78	369
30 -- 50	178	9	8	124	80	42	191
50 -- 100	78	8	6	53	30	26	87
100 ed oltre	16	-	-	9	3	5	16
TOTALE	26.364	3.368	2.524	15.237	5.792	3.602	32.259

Tavola 2.52 segue - Aziende per categoria di manodopera familiare, classe di superficie totale, classe di superficie agricola utilizzata (SAU) e sesso

		FAMILIARI E PARENTI DEL CONDUTTORE						
CLASSI DI SUPERFICIE TOTALE CLASSI DI SAU	Conduttore	CONIUGE		ALTRI FAMILIARI DEL CONDUTTORE		Parenti del conduttore	Totale	
		Totale	Di cui che lavora in azienda	Totale	Di cui che lavorano in azienda			
FEMMINE								
CLASSI DI SUPERFICIE TOTALE (in ettari)								
Senza superficie	-	1	1	1	-	-	1	
Meno di 1 ettaro	2.848	6.244	2.440	3.496	374	137	9.557	
1 -- 2	1.892	4.355	2.038	2.486	307	142	6.639	
2 -- 3	1.121	2.441	1.274	1.366	241	122	3.788	
3 -- 5	978	2.582	1.444	1.543	334	132	3.886	
5 -- 10	806	2.376	1.540	1.581	372	172	3.537	
10 -- 20	260	1.288	841	963	238	109	1.774	
20 -- 30	45	308	201	262	69	43	428	
30 -- 50	25	180	132	137	44	27	228	
50 -- 100	13	79	51	51	15	12	103	
100 ed oltre	6	15	11	8	-	6	21	
TOTALE	7.994	19.869	9.973	11.894	1.994	902	29.962	
CLASSI DI SAU (in ettari)								
Senza superficie	420	526	121	296	24	19	987	
Meno di 1 ettaro	3.715	8.761	3.829	4.834	590	255	13.204	
1 -- 2	1.618	3.753	1.887	2.171	353	157	5.734	
2 -- 3	830	1.828	1.002	1.076	198	91	2.829	
3 -- 5	693	1.849	1.088	1.153	253	100	2.789	
5 -- 10	510	1.727	1.101	1.227	274	121	2.522	
10 -- 20	151	986	643	786	205	91	1.321	
20 -- 30	27	238	165	209	58	32	319	
30 -- 50	16	130	91	103	31	22	167	
50 -- 100	11	58	36	31	8	9	74	
100 ed oltre	3	13	10	8	-	5	16	
TOTALE	7.994	19.869	9.973	11.894	1.994	902	29.962	

Tavola 2.53 - Aziende per categoria di altra manodopera aziendale, classe di superficie totale, classe di superficie agricola utilizzata (SAU) e sesso

	ALTRA MANODOPERA AZIENDALE				
CLASSI DI SUPERFICIE TOTALE CLASSI DI SAU	DIRIGENTI E IMPIEGATI		OPERAI ED ASSIMILATI		Totale
	A tempo indeterminato	A tempo determinato	A tempo indeterminato	A tempo determinato	
TOTALE					
CLASSI DI SUPERFICIE TOTALE (in ettari)					
Meno di 1 ettaro	18	15	10	113	150
1 -- 2	20	18	18	90	138
2 -- 3	20	12	14	62	99
3 -- 5	28	6	23	57	95
5 -- 10	44	10	33	61	126
10 -- 20	21	10	32	67	119
20 -- 30	18	5	28	21	61
30 -- 50	8	5	27	32	53
50 -- 100	7	2	23	20	40
100 ed oltre	26	4	22	19	43
TOTALE	210	87	230	542	924
CLASSI DI SAU (in ettari)					
Senza superficie	15	9	12	10	34
Meno di 1 ettaro	30	27	21	156	218
1 -- 2	26	13	18	89	134
2 -- 3	14	2	16	54	81
3 -- 5	24	6	15	38	70
5 -- 10	37	9	37	67	131
10 -- 20	20	6	30	51	96
20 -- 30	11	7	25	19	54
30 -- 50	7	3	20	24	37
50 -- 100	8	2	19	18	36
100 ed oltre	18	3	17	16	33
TOTALE	210	87	230	542	924
MASCHI					
CLASSI DI SUPERFICIE TOTALE (in ettari)					
Meno di 1 ettaro	18	15	9	111	148
1 -- 2	18	18	16	87	134
2 -- 3	14	12	12	58	91
3 -- 5	26	4	22	52	88
5 -- 10	41	10	32	59	122
10 -- 20	19	10	31	63	114
20 -- 30	18	5	28	20	60
30 -- 50	8	5	27	30	52
50 -- 100	6	2	23	19	40
100 ed oltre	23	3	22	19	43
TOTALE	191	84	222	518	892
CLASSI DI SAU (in ettari)					
Senza superficie	13	9	12	10	33
Meno di 1 ettaro	29	26	19	152	213
1 -- 2	22	13	15	85	128
2 -- 3	11	2	16	51	76
3 -- 5	23	5	13	35	65
5 -- 10	34	9	37	64	127
10 -- 20	19	6	29	47	91
20 -- 30	11	7	25	18	53
30 -- 50	6	3	20	22	37
50 -- 100	7	2	19	18	36
100 ed oltre	16	2	17	16	33
TOTALE	191	84	222	518	892

Tavola 2.53 segue - Aziende per categoria di altra manodopera aziendale, classe di superficie totale, classe di superficie agricola utilizzata (SAU) e sesso

	ALTRA MANODOPERA AZIENDALE				
CLASSI DI SUPERFICIE TOTALE CLASSI DI SAU	DIRIGENTI E IMPIEGATI		OPERAI ED ASSIMILATI		Totale
	A tempo indeterminato	A tempo determinato	A tempo indeterminato	A tempo determinato	
FEMMINE					
CLASSI DI SUPERFICIE TOTALE (in ettari)					
Meno di 1 ettaro	-	-	3	5	8
1 -- 2	4	-	4	9	16
2 -- 3	7	-	5	9	17
3 -- 5	7	2	5	12	25
5 -- 10	6	1	4	16	24
10 -- 20	6	3	5	25	36
20 -- 30	-	-	1	10	11
30 -- 50	1	-	2	14	16
50 -- 100	3	-	1	6	10
100 ed oltre	14	1	1	3	16
TOTALE	48	7	31	109	179
CLASSI DI SAU (in ettari)					
Senza superficie	3	-	3	1	6
Meno di 1 ettaro	3	1	5	11	18
1 -- 2	7	-	5	11	21
2 -- 3	4	-	2	9	13
3 -- 5	4	1	4	7	15
5 -- 10	7	2	4	17	28
10 -- 20	3	2	4	25	32
20 -- 30	-	-	-	11	11
30 -- 50	3	-	2	10	14
50 -- 100	2	-	1	4	7
100 ed oltre	12	1	1	3	14
TOTALE	48	7	31	109	179

Tavola 2.54 - Giornate di lavoro aziendale per categoria di manodopera familiare, classe di superficie totale, classe di superficie agricola utilizzata (SAU) e sesso

CLASSI DI SUPERFICIE TOTALE CLASSI DI SAU	FAMILIARI E PARENTI DEL CONDUTTORE				
	Conduttore				Totale
		Coniuge	Altri familiari del conduttore	Parenti del conduttore	
TOTALE					
CLASSI DI SUPERFICIE TOTALE (in ettari)					
Senza superficie	140	50	-	-	190
Meno di 1 ettaro	290.510	66.965	31.170	21.750	410.395
1 -- 2	307.775	73.309	43.511	25.679	450.274
2 -- 3	249.082	65.573	39.832	23.114	377.601
3 -- 5	386.447	103.025	65.247	36.077	590.796
5 -- 10	583.144	171.478	143.788	51.936	950.346
10 -- 20	418.913	122.326	160.913	63.109	765.261
20 -- 30	121.237	32.244	62.799	32.952	249.232
30 -- 50	63.096	23.784	41.311	23.564	151.755
50 -- 100	27.800	7.876	12.066	12.195	59.937
100 ed oltre	5.704	2.202	2.370	6.140	16.416
TOTALE	2.453.848	668.832	603.007	296.516	4.022.203
CLASSI DI SAU (in ettari)					
Senza superficie	15.397	2.900	1.778	1.454	21.529
Meno di 1 ettaro	476.174	112.385	57.607	40.771	686.937
1 -- 2	325.346	80.811	52.854	29.970	488.981
2 -- 3	237.120	67.290	38.769	23.887	367.066
3 -- 5	362.289	100.443	70.855	33.724	567.311
5 -- 10	512.186	148.145	136.309	42.480	839.120
10 -- 20	356.171	103.653	146.521	61.703	668.048
20 -- 30	94.999	27.906	53.488	26.823	203.216
30 -- 50	48.520	17.179	34.125	18.739	118.563
50 -- 100	21.447	6.393	9.131	11.575	48.546
100 ed oltre	4.199	1.727	1.570	5.390	12.886
TOTALE	2.453.848	668.832	603.007	296.516	4.022.203
MASCHI					
CLASSI DI SUPERFICIE TOTALE (in ettari)					
Senza superficie	140	-	-	-	140
Meno di 1 ettaro	248.140	22.049	24.234	18.177	312.600
1 -- 2	266.651	19.731	36.682	23.141	346.205
2 -- 3	208.469	17.452	31.811	19.756	277.488
3 -- 5	336.069	22.677	50.908	30.255	439.909
5 -- 10	521.176	25.699	110.358	39.419	696.652
10 -- 20	391.217	9.872	131.546	49.238	581.873
20 -- 30	114.205	2.772	54.027	26.295	197.299
30 -- 50	60.735	843	32.297	18.910	112.785
50 -- 100	26.290	465	10.081	10.430	47.266
100 ed oltre	4.877	415	2.370	3.855	11.517
TOTALE	2.177.969	121.975	484.314	239.476	3.023.734
CLASSI DI SAU (in ettari)					
Senza superficie	12.312	1.461	1.522	1.181	16.476
Meno di 1 ettaro	413.345	33.142	46.671	35.092	528.250
1 -- 2	279.941	19.877	42.267	25.577	367.662
2 -- 3	196.850	17.746	29.894	20.287	264.777
3 -- 5	315.211	20.344	54.334	27.655	417.544
5 -- 10	461.663	19.641	106.649	31.334	619.287
10 -- 20	337.299	7.042	120.859	49.014	514.214
20 -- 30	90.670	1.056	44.867	21.416	158.009
30 -- 50	46.727	1.016	27.735	14.640	90.118
50 -- 100	19.834	650	7.946	10.130	38.560
100 ed oltre	4.117	-	1.570	3.150	8.837
TOTALE	2.177.969	121.975	484.314	239.476	3.023.734

Tavola 2.54 segue - Giornate di lavoro aziendale per categoria di manodopera familiare, classe di superficie totale, classe di superficie agricola utilizzata (SAU) e sesso

CLASSI DI SUPERFICIE TOTALE CLASSI DI SAU	Conduttore	FAMILIARI E PARENTI DEL CONDUTTORE			Totale
		Coniuge	Altri familiari del conduttore	Parenti del conduttore	
FEMMINE					
CLASSI DI SUPERFICIE TOTALE (in ettari)					
Senza superficie	-	50	-	-	50
Meno di 1 ettaro	42.370	44.916	6.936	3.573	97.795
1 -- 2	41.124	53.578	6.829	2.538	104.069
2 -- 3	40.613	48.121	8.021	3.358	100.113
3 -- 5	50.378	80.348	14.339	5.822	150.887
5 -- 10	61.968	145.779	33.430	12.517	253.694
10 -- 20	27.696	112.454	29.367	13.871	183.388
20 -- 30	7.032	29.472	8.772	6.657	51.933
30 -- 50	2.361	22.941	9.014	4.654	38.970
50 -- 100	1.510	7.411	1.985	1.765	12.671
100 ed oltre	827	1.787	-	2.285	4.899
TOTALE	275.879	546.857	118.693	57.040	998.469
CLASSI DI SAU (in ettari)					
Senza superficie	3.085	1.439	256	273	5.053
Meno di 1 ettaro	62.829	79.243	10.936	5.679	158.687
1 -- 2	45.405	60.934	10.587	4.393	121.319
2 -- 3	40.270	49.544	8.875	3.600	102.289
3 -- 5	47.078	80.099	16.521	6.069	149.767
5 -- 10	50.523	128.504	29.660	11.146	219.833
10 -- 20	18.872	96.611	25.662	12.689	153.834
20 -- 30	4.329	26.850	8.621	5.407	45.207
30 -- 50	1.793	16.163	6.390	4.099	28.445
50 -- 100	1.613	5.743	1.185	1.445	9.986
100 ed oltre	82	1.727	-	2.240	4.049
TOTALE	275.879	546.857	118.693	57.040	998.469

Tavola 2.55 - Giornate di lavoro aziendale per categoria di altra manodopera aziendale, classe di superficie totale, classe di superficie agricola utilizzata (SAU) e sesso

	ALTRA MANODOPERA AZIENDALE				
CLASSI DI SUPERFICIE TOTALE CLASSI DI SAU	DIRIGENTI E IMPIEGATI		OPERAI E ASSIMILATI		Totale
	A tempo indeterminato	A tempo determinato	A tempo indeterminato	A tempo determinato	
	TOTALE				
CLASSI DI SUPERFICIE TOTALE (in ettari)					
Meno di 1 ettaro	306	163	2.923	685	4.077
1 -- 2	2.308	628	6.933	3.689	13.558
2 -- 3	1.573	408	6.223	3.458	11.662
3 -- 5	9.449	346	17.971	16.530	44.296
5 -- 10	5.407	501	14.263	3.862	24.033
10 -- 20	5.528	604	11.373	8.214	25.719
20 -- 30	3.251	307	9.816	3.927	17.301
30 -- 50	1.121	642	11.588	6.599	19.950
50 -- 100	1.257	62	10.678	4.276	16.273
100 ed oltre	6.045	254	9.658	7.243	23.200
TOTALE	36.245	3.915	101.426	58.483	200.069
CLASSI DI SAU (in ettari)					
Senza superficie	5.165	760	12.967	524	19.416
Meno di 1 ettaro	2.394	368	9.774	5.419	17.955
1 -- 2	1.805	339	6.367	16.808	25.319
2 -- 3	1.735	21	5.781	2.232	9.769
3 -- 5	6.120	262	6.709	1.353	14.444
5 -- 10	5.622	599	15.816	6.973	29.010
10 -- 20	4.023	361	10.011	5.989	20.384
20 -- 30	1.549	437	7.195	2.467	11.648
30 -- 50	1.230	459	9.331	6.017	17.037
50 -- 100	1.615	62	8.167	4.818	14.662
100 ed oltre	4.987	247	9.308	5.883	20.425
TOTALE	36.245	3.915	101.426	58.483	200.069
	MASCHI				
CLASSI DI SUPERFICIE TOTALE (in ettari)					
Meno di 1 ettaro	306	163	2.331	608	3.408
1 -- 2	2.035	628	5.429	1.679	9.771
2 -- 3	822	408	4.686	2.266	8.182
3 -- 5	7.870	126	16.869	4.903	29.768
5 -- 10	3.966	486	12.249	2.659	19.360
10 -- 20	4.181	505	10.055	3.336	18.077
20 -- 30	3.251	307	9.566	3.441	16.565
30 -- 50	1.031	642	11.032	5.356	18.061
50 -- 100	1.052	62	10.054	3.492	14.660
100 ed oltre	4.699	34	9.398	5.606	19.737
TOTALE	29.213	3.361	91.669	33.346	157.589
CLASSI DI SAU (in ettari)					
Senza superficie	4.722	760	12.235	520	18.237
Meno di 1 ettaro	2.070	248	7.884	2.747	12.949
1 -- 2	1.274	339	4.622	5.823	12.058
2 -- 3	972	21	5.249	1.030	7.272
3 -- 5	4.390	162	5.767	632	10.951
5 -- 10	4.233	566	14.298	2.868	21.965
10 -- 20	3.712	280	9.053	4.229	17.274
20 -- 30	1.549	437	7.195	2.108	11.289
30 -- 50	1.120	459	8.775	4.839	15.193
50 -- 100	1.513	62	7.543	4.304	13.422
100 ed oltre	3.658	27	9.048	4.246	16.979
TOTALE	29.213	3.361	91.669	33.346	157.589

Tavola 2.55 segue - Giornate di lavoro aziendale per categoria di altra manodopera aziendale, classe di superficie totale, classe di superficie agricola utilizzata (SAU) e sesso

	ALTRA MANODOPERA AZIENDALE				
CLASSI DI SUPERFICIE TOTALE CLASSI DI SAU	DIRIGENTI E IMPIEGATI		OPERAI E ASSIMILATI		Totale
	A tempo indeterminato	A tempo determinato	A tempo indeterminato	A tempo determinato	
FEMMINE					
CLASSI DI SUPERFICIE TOTALE (in ettari)					
Meno di 1 ettaro	-	-	592	77	669
1 -- 2	273	-	1.504	2.010	3.787
2 -- 3	751	-	1.537	1.192	3.480
3 -- 5	1.579	220	1.102	11.627	14.528
5 -- 10	1.441	15	2.014	1.203	4.673
10 -- 20	1.347	99	1.318	4.878	7.642
20 -- 30	-	-	250	486	736
30 -- 50	90	-	556	1.243	1.889
50 -- 100	205	-	624	784	1.613
100 ed oltre	1.346	220	260	1.637	3.463
TOTALE	7.032	554	9.757	25.137	42.480
CLASSI DI SAU (in ettari)					
Senza superficie	443	-	732	4	1.179
Meno di 1 ettaro	324	120	1.890	2.672	5.006
1 -- 2	531	-	1.745	10.985	13.261
2 -- 3	763	-	532	1.202	2.497
3 -- 5	1.730	100	942	721	3.493
5 -- 10	1.389	33	1.518	4.105	7.045
10 -- 20	311	81	958	1.760	3.110
20 -- 30	-	-	-	359	359
30 -- 50	110	-	556	1.178	1.844
50 -- 100	102	-	624	514	1.240
100 ed oltre	1.329	220	260	1.637	3.446
TOTALE	7.032	554	9.757	25.137	42.480

Tavola 2.56 - Aziende per categoria di manodopera familiare, forma di conduzione, zona altimetrica e sesso

		FAMILIARI E PARENTI DEL CONDUTTORE					
CLASSI DI SUPERFICIE TOTALE CLASSI DI SAU	Conduttore	CONIUGE		ALTRI FAMILIARI DEL CONDUTTORE		Parenti del conduttore	Totale
		Totale	Di cui che lavora in azienda	Totale	Di cui che lavorano in azienda		
TOTALE							
FORME DI CONDUZIONE							
Conduzione diretta del coltivatore	30.559	21.086	12.092	18.359	6.619	3.905	30.559
<i>Con solo manodopera familiare</i>	<i>29.960</i>	<i>20.650</i>	<i>11.827</i>	<i>17.990</i>	<i>6.462</i>	<i>3.802</i>	<i>29.960</i>
<i>Con manodopera familiare prevalente</i>	<i>471</i>	<i>366</i>	<i>243</i>	<i>302</i>	<i>141</i>	<i>95</i>	<i>471</i>
<i>Con manodopera extrafamiliare prevalente</i>	<i>128</i>	<i>70</i>	<i>22</i>	<i>67</i>	<i>16</i>	<i>8</i>	<i>128</i>
Conduzione con salariati	3.794	2.150	404	1.887	164	111	3.794
Conduzione a colonia parziaria appoderata	5	1	1	2	1	1	5
TOTALE	34.358	23.237	12.497	20.248	6.784	4.017	34.358
ZONE ALTIMETRICHE							
Montagna	6.422	3.847	2.506	3.236	1.523	1.034	6.422
Collina	14.533	10.229	5.418	8.718	2.890	1.848	14.533
Pianura	13.403	9.161	4.573	8.294	2.371	1.135	13.403
TOTALE	34.358	23.237	12.497	20.248	6.784	4.017	34.358
MASCHI							
FORME DI CONDUZIONE							
Conduzione diretta del coltivatore	24.028	2.918	2.405	13.914	5.674	3.512	29.193
<i>Con solo manodopera familiare</i>	<i>23.553</i>	<i>2.861</i>	<i>2.366</i>	<i>13.644</i>	<i>5.547</i>	<i>3.422</i>	<i>28.629</i>
<i>Con manodopera familiare prevalente</i>	<i>384</i>	<i>44</i>	<i>34</i>	<i>228</i>	<i>116</i>	<i>85</i>	<i>455</i>
<i>Con manodopera extrafamiliare prevalente</i>	<i>91</i>	<i>13</i>	<i>5</i>	<i>42</i>	<i>11</i>	<i>5</i>	<i>109</i>
Conduzione con salariati	2.333	450	119	1.322	117	89	3.062
Conduzione a colonia parziaria appoderata	3	-	-	1	1	1	4
TOTALE	26.364	3.368	2.524	15.237	5.792	3.602	32.259
ZONE ALTIMETRICHE							
Montagna	4.792	664	581	2.378	1.298	936	6.022
Collina	11.347	1.436	1.126	6.593	2.456	1.677	13.825
Pianura	10.225	1.268	817	6.266	2.038	989	12.412
TOTALE	26.364	3.368	2.524	15.237	5.792	3.602	32.259
FEMMINE							
FORME DI CONDUZIONE							
Conduzione diretta del coltivatore	6.531	18.168	9.687	10.736	1.928	867	26.638
<i>Con solo manodopera familiare</i>	<i>6.407</i>	<i>17.789</i>	<i>9.461</i>	<i>10.494</i>	<i>1.864</i>	<i>830</i>	<i>26.096</i>
<i>Con manodopera familiare prevalente</i>	<i>87</i>	<i>322</i>	<i>209</i>	<i>194</i>	<i>56</i>	<i>33</i>	<i>436</i>
<i>Con manodopera extrafamiliare prevalente</i>	<i>37</i>	<i>57</i>	<i>17</i>	<i>48</i>	<i>8</i>	<i>4</i>	<i>106</i>
Conduzione con salariati	1.461	1.700	285	1.157	66	35	3.320
Conduzione a colonia parziaria appoderata	2	1	1	1	-	-	4
TOTALE	7.994	19.869	9.973	11.894	1.994	902	29.962
ZONE ALTIMETRICHE							
Montagna	1.630	3.183	1.925	1.714	412	222	5.251
Collina	3.186	8.793	4.292	5.121	839	369	12.776
Pianura	3.178	7.893	3.756	5.059	743	311	11.935
TOTALE	7.994	19.869	9.973	11.894	1.994	902	29.962

Tavola 2.57 - Aziende per categoria di altra manodopera aziendale, forma di conduzione, zona altimetrica e sesso

	ALTRA MANODOPERA AZIENDALE				
FORME DI CONDUZIONE ZONE ALTIMETRICHE	DIRIGENTI E IMPIEGATI		OPERAI ED ASSIMILATI		Totale
	A tempo indeterminato	A tempo determinato	A tempo indeterminato	A tempo determinato	
TOTALE					
FORME DI CONDUZIONE					
Conduzione diretta del coltivatore	18	64	132	432	599
Con manodopera familiare prevalente	6	50	70	360	471
Con manodopera extrafamiliare prevalente	12	14	62	72	128
Conduzione con salariati	190	22	98	98	312
Altra forma di conduzione	2	1	-	12	13
TOTALE	210	87	230	542	924
ZONE ALTIMETRICHE					
Montagna	32	8	30	43	90
Collina	68	45	88	305	451
Pianura	110	34	112	194	383
TOTALE	210	87	230	542	924
MASCHI					
FORME DI CONDUZIONE					
Conduzione diretta del coltivatore	11	62	126	410	574
Con manodopera familiare prevalente	5	49	66	344	452
Con manodopera extrafamiliare prevalente	6	13	60	66	122
Conduzione con salariati	178	21	96	96	305
Altra forma di conduzione	2	1	-	12	13
TOTALE	191	84	222	518	892
ZONE ALTIMETRICHE					
Montagna	31	8	30	41	88
Collina	59	43	85	297	438
Pianura	101	33	107	180	366
TOTALE	191	84	222	518	892
FEMMINE					
FORME DI CONDUZIONE					
Conduzione diretta del coltivatore	7	4	16	87	107
Con manodopera familiare prevalente	1	3	9	67	78
Con manodopera extrafamiliare prevalente	6	1	7	20	29
Conduzione con salariati	40	3	15	21	70
Altra forma di conduzione	1	-	-	1	2
TOTALE	48	7	31	109	179
ZONE ALTIMETRICHE					
Montagna	10	-	5	8	22
Collina	18	4	9	38	62
Pianura	20	3	17	63	95
TOTALE	48	7	31	109	179

Tavola 2.58 - Giornate di lavoro aziendale per categoria di manodopera familiare, forma di conduzione, zona altimetrica e sesso

FORME DI CONDUZIONE ZONE ALTIMETRICHE	Conditore	FAMILIARI E PARENTI DEL CONDUTTORE			Totale
		Coniuge	Altri familiari del conduttore	Parenti del conduttore	
TOTALE					
FORME DI CONDUZIONE					
Conduzione diretta del coltivatore	2.419.920	663.070	596.401	293.736	3.973.127
Con solo manodopera familiare	2.336.368	639.755	570.047	273.531	3.819.701
Con manodopera familiare prevalente	70.244	21.228	22.932	19.582	133.986
Con manodopera extrafamiliare prevalente	13.308	2.087	3.422	623	19.440
Conduzione con salariati	33.046	5.612	6.456	2.680	47.794
Conduzione a colonia parziaria appoderata	882	150	150	100	1.282
Altra forma di conduzione	-	-	-	-	-
TOTALE	2.453.848	668.832	603.007	296.516	4.022.203
ZONE ALTIMETRICHE					
Montagna	373.514	105.962	84.494	54.270	618.240
Collina	1.009.354	260.606	224.862	120.115	1.614.937
Pianura	1.070.980	302.264	293.651	122.131	1.789.026
TOTALE	2.453.848	668.832	603.007	296.516	4.022.203
MASCHI					
FORME DI CONDUZIONE					
Conduzione diretta del coltivatore	2.151.449	120.242	479.535	237.607	2.988.833
Con solo manodopera familiare	2.075.403	118.691	461.869	223.448	2.879.411
Con manodopera familiare prevalente	63.788	1.271	16.419	13.649	95.127
Con manodopera extrafamiliare prevalente	12.258	280	1.247	510	14.295
Conduzione con salariati	25.939	1.733	4.629	1.769	34.070
Conduzione a colonia parziaria appoderata	581	-	150	100	831
Altra forma di conduzione	-	-	-	-	-
TOTALE	2.177.969	121.975	484.314	239.476	3.023.734
ZONE ALTIMETRICHE					
Montagna	317.022	25.662	63.871	44.543	451.098
Collina	902.609	49.574	178.275	97.426	1.227.884
Pianura	958.338	46.739	242.168	97.507	1.344.752
TOTALE	2.177.969	121.975	484.314	239.476	3.023.734
FEMMINE					
FORME DI CONDUZIONE					
Conduzione diretta del coltivatore	268.471	542.828	116.866	56.129	984.294
Con solo manodopera familiare	260.965	521.064	108.178	50.083	940.290
Con manodopera familiare prevalente	6.456	19.957	6.513	5.933	38.859
Con manodopera extrafamiliare prevalente	1.050	1.807	2.175	113	5.145
Conduzione con salariati	7.107	3.879	1.827	911	13.724
Conduzione a colonia parziaria appoderata	301	150	-	-	451
Altra forma di conduzione	-	-	-	-	-
TOTALE	275.879	546.857	118.693	57.040	998.469
ZONE ALTIMETRICHE					
Montagna	56.492	80.300	20.623	9.727	167.142
Collina	106.745	211.032	46.587	22.689	387.053
Pianura	112.642	255.525	51.483	24.624	444.274
TOTALE	275.879	546.857	118.693	57.040	998.469

Tavola 2.59 - Giornate di lavoro aziendale per categoria di altra manodopera aziendale, forma di conduzione, zona altimetrica e sesso

	ALTRA MANODOPERA AZIENDALE				
FORME DI CONDUZIONE	DIRIGENTI E IMPIEGATI		OPERAI ED ASSIMILATI		Totale
ZONE ALTIMETRICHE	A tempo indeterminato	A tempo determinato	A tempo indeterminato	A tempo determinato	
TOTALE					
FORME DI CONDUZIONE					
Conduzione diretta del coltivatore	4.477	2.350	50.289	30.460	87.576
Con manodopera familiare prevalente	1.435	1.790	18.664	13.033	34.922
Con manodopera extrafamiliare prevalente	3.042	560	31.625	17.427	52.654
Conduzione con salariati	31.756	1.564	51.137	27.714	112.171
Altra forma di conduzione	12	1	-	309	322
TOTALE	36.245	3.915	101.426	58.483	200.069
ZONE ALTIMETRICHE					
Montagna	7.217	294	10.360	16.699	34.570
Collina	11.022	1.477	38.733	16.375	67.607
Pianura	18.006	2.144	52.333	25.409	97.892
TOTALE	36.245	3.915	101.426	58.483	200.069
MASCHI					
FORME DI CONDUZIONE					
Conduzione diretta del coltivatore	3.304	1.970	45.763	21.150	72.187
Con manodopera familiare prevalente	1.174	1.630	16.194	8.373	27.371
Con manodopera extrafamiliare prevalente	2.130	340	29.569	12.777	44.816
Conduzione con salariati	25.898	1.390	45.906	11.891	85.085
Altra forma di conduzione	11	1	-	305	317
TOTALE	29.213	3.361	91.669	33.346	157.589
ZONE ALTIMETRICHE					
Montagna	6.008	294	9.178	5.440	20.920
Collina	8.157	1.074	35.947	12.380	57.558
Pianura	15.048	1.993	46.544	15.526	79.111
TOTALE	29.213	3.361	91.669	33.346	157.589
FEMMINE					
FORME DI CONDUZIONE					
Conduzione diretta del coltivatore	1.173	380	4.526	9.310	15.389
Con manodopera familiare prevalente	261	160	2.470	4.660	7.551
Con manodopera extrafamiliare prevalente	912	220	2.056	4.650	7.838
Conduzione con salariati	5.858	174	5.231	15.823	27.086
Altra forma di conduzione	1	-	-	4	5
TOTALE	7.032	554	9.757	25.137	42.480
ZONE ALTIMETRICHE					
Montagna	1.209	-	1.182	11.259	13.650
Collina	2.865	403	2.786	3.995	10.049
Pianura	2.958	151	5.789	9.883	18.781
TOTALE	7.032	554	9.757	25.137	42.480

Tavola 2.60 - Componenti della manodopera familiare per categoria, classe di superficie totale, classe di superficie agricola utilizzata (SAU) e sesso

		FAMILIARI E PARENTI DEL CONDUTTORE					
CLASSI DI SUPERFICIE TOTALE CLASSI DI SAU	Conduttore	CONIUGE		ALTRI FAMILIARI DEL CONDUTTORE		Parenti del conduttore	Totale
		Totale	Di cui che lavora in azienda	Totale	Di cui che lavorano in azienda		
TOTALE							
CLASSI DI SUPERFICIE TOTALE (in ettari)							
Senza superficie	2	1	1	2	-	-	5
Meno di 1 ettaro	10.850	7.490	3.310	10.503	1.670	1.023	29.866
1 -- 2	7.603	5.113	2.602	7.713	1.690	1.054	21.483
2 -- 3	4.354	2.876	1.616	4.324	1.243	756	12.310
3 -- 5	4.492	2.984	1.765	4.824	1.553	929	13.229
5 -- 10	4.125	2.723	1.828	5.124	1.696	920	12.892
10 -- 20	2.011	1.415	943	3.142	1.111	524	7.092
20 -- 30	503	339	222	856	336	189	1.887
30 -- 50	266	192	140	502	209	116	1.076
50 -- 100	127	87	57	179	72	61	454
100 ed oltre	25	17	13	36	14	26	104
TOTALE	34.358	23.237	12.497	37.205	9.594	5.598	100.398
CLASSI DI SAU (in ettari)							
Senza superficie	1.222	708	248	869	146	159	2.958
Meno di 1 ettaro	15.107	10.318	4.985	14.626	2.868	1.863	41.914
1 -- 2	6.549	4.367	2.333	6.806	1.771	1.025	18.747
2 -- 3	3.255	2.171	1.268	3.466	989	593	9.485
3 -- 5	3.208	2.161	1.332	3.695	1.213	713	9.777
5 -- 10	2.848	1.974	1.304	3.960	1.224	537	9.319
10 -- 20	1.489	1.067	703	2.565	905	405	5.526
20 -- 30	378	253	173	677	255	144	1.452
30 -- 50	194	139	99	388	163	84	805
50 -- 100	89	66	42	126	55	54	335
100 ed oltre	19	13	10	27	5	21	80
TOTALE	34.358	23.237	12.497	37.205	9.594	5.598	100.398
MASCHI							
CLASSI DI SUPERFICIE TOTALE (in ettari)							
Senza superficie	2	-	-	1	-	-	3
Meno di 1 ettaro	8.002	1.246	870	5.965	1.262	878	16.091
1 -- 2	5.711	758	564	4.473	1.333	892	11.834
2 -- 3	3.233	435	342	2.522	964	621	6.811
3 -- 5	3.514	402	321	2.741	1.176	766	7.423
5 -- 10	3.319	347	288	2.929	1.264	722	7.317
10 -- 20	1.751	127	102	1.742	842	398	4.018
20 -- 30	458	31	21	490	254	137	1.116
30 -- 50	241	12	8	272	153	86	611
50 -- 100	114	8	6	109	56	47	278
100 ed oltre	19	2	2	22	14	15	58
TOTALE	26.364	3.368	2.524	21.266	7.318	4.562	55.560
CLASSI DI SAU (in ettari)							
Senza superficie	802	182	127	501	117	136	1.621
Meno di 1 ettaro	11.392	1.557	1.156	8.378	2.218	1.584	22.911
1 -- 2	4.931	614	446	3.938	1.354	845	10.328
2 -- 3	2.425	343	266	2.016	764	485	5.269
3 -- 5	2.515	312	244	2.102	917	592	5.521
5 -- 10	2.338	247	203	2.248	914	403	5.236
10 -- 20	1.338	81	60	1.392	671	297	3.108
20 -- 30	351	15	8	383	189	106	855
30 -- 50	178	9	8	210	122	60	457
50 -- 100	78	8	6	85	47	43	214
100 ed oltre	16	-	-	13	5	11	40
TOTALE	26.364	3.368	2.524	21.266	7.318	4.562	55.560

Tavola 2.60 segue - Componenti della manodopera familiare per categoria, classe di superficie totale, classe di superficie agricola utilizzata (SAU) e sesso

		FAMILIARI E PARENTI DEL CONDUTTORE					
CLASSI DI SUPERFICIE TOTALE CLASSI DI SAU	Conduttore	CONIUGE		ALTRI FAMILIARI DEL CONDUTTORE		Parenti del conduttore	Totale
		Totale	Di cui che lavora in azienda	Totale	Di cui che lavorano in azienda		
FEMMINE							
CLASSI DI SUPERFICIE TOTALE (in ettari)							
Senza superficie	-	1	1	1	-	-	2
Meno di 1 ettaro	2.848	6.244	2.440	4.538	408	145	13.775
1 -- 2	1.892	4.355	2.038	3.240	357	162	9.649
2 -- 3	1.121	2.441	1.274	1.802	279	135	5.499
3 -- 5	978	2.582	1.444	2.083	377	163	5.806
5 -- 10	806	2.376	1.540	2.195	432	198	5.575
10 -- 20	260	1.288	841	1.400	269	126	3.074
20 -- 30	45	308	201	366	82	52	771
30 -- 50	25	180	132	230	56	30	465
50 -- 100	13	79	51	70	16	14	176
100 ed oltre	6	15	11	14	-	11	46
TOTALE	7.994	19.869	9.973	15.939	2.276	1.036	44.838
CLASSI DI SAU (in ettari)							
Senza superficie	420	526	121	368	29	23	1.337
Meno di 1 ettaro	3.715	8.761	3.829	6.248	650	279	19.003
1 -- 2	1.618	3.753	1.887	2.868	417	180	8.419
2 -- 3	830	1.828	1.002	1.450	225	108	4.216
3 -- 5	693	1.849	1.088	1.593	296	121	4.256
5 -- 10	510	1.727	1.101	1.712	310	134	4.083
10 -- 20	151	986	643	1.173	234	108	2.418
20 -- 30	27	238	165	294	66	38	597
30 -- 50	16	130	91	178	41	24	348
50 -- 100	11	58	36	41	8	11	121
100 ed oltre	3	13	10	14	-	10	40
TOTALE	7.994	19.869	9.973	15.939	2.276	1.036	44.838

Tavola 2.61 - Persone per categoria di altra manodopera aziendale, classe di superficie totale, classe di superficie agricola utilizzata (SAU) e sesso

ALTRA MANODOPERA AZIENDALE					
CLASSI DI SUPERFICIE TOTALE CLASSI DI SAU	DIRIGENTI E IMPIEGATI		OPERAI ED ASSIMILATI		Totale
	A tempo indeterminato	A tempo determinato	A tempo indeterminato	A tempo determinato	
TOTALE					
CLASSI DI SUPERFICIE TOTALE (in ettari)					
Meno di 1 ettaro	18	20	16	138	192
1 -- 2	29	24	33	121	207
2 -- 3	23	14	25	120	182
3 -- 5	56	6	77	215	354
5 -- 10	63	13	66	267	409
10 -- 20	33	36	55	322	446
20 -- 30	27	7	44	182	260
30 -- 50	11	10	49	164	234
50 -- 100	11	3	43	51	108
100 ed oltre	51	4	49	73	177
TOTALE	322	137	457	1.653	2.569
CLASSI DI SAU (in ettari)					
Senza superficie	28	11	54	16	109
Meno di 1 ettaro	36	36	45	251	368
1 -- 2	34	15	30	228	307
2 -- 3	18	2	26	98	144
3 -- 5	41	7	36	80	164
5 -- 10	56	22	73	343	494
10 -- 20	31	21	46	242	340
20 -- 30	16	10	34	198	258
30 -- 50	12	7	38	85	142
50 -- 100	14	3	32	51	100
100 ed oltre	36	3	43	61	143
TOTALE	322	137	457	1.653	2.569
MASCHI					
CLASSI DI SUPERFICIE TOTALE (in ettari)					
Meno di 1 ettaro	18	20	13	129	180
1 -- 2	24	24	27	103	178
2 -- 3	16	14	19	81	130
3 -- 5	46	4	72	116	238
5 -- 10	54	12	58	205	329
10 -- 20	26	29	48	220	323
20 -- 30	27	7	43	149	226
30 -- 50	10	10	47	119	186
50 -- 100	8	3	41	41	93
100 ed oltre	35	3	47	55	140
TOTALE	264	126	415	1.218	2.023
CLASSI DI SAU (in ettari)					
Senza superficie	25	11	51	15	102
Meno di 1 ettaro	32	35	37	217	321
1 -- 2	26	15	23	129	193
2 -- 3	14	2	24	69	109
3 -- 5	33	6	32	58	129
5 -- 10	47	20	66	259	392
10 -- 20	28	15	41	166	250
20 -- 30	16	10	34	160	220
30 -- 50	8	7	36	58	109
50 -- 100	12	3	30	44	89
100 ed oltre	23	2	41	43	109
TOTALE	264	126	415	1.218	2.023

Tavola 2.61 segue - Persone per categoria di altra manodopera aziendale, classe di superficie totale, classe di superficie agricola utilizzata (SAU) e sesso

	ALTRA MANODOPERA AZIENDALE				
CLASSI DI SUPERFICIE TOTALE CLASSI DI SAU	DIRIGENTI E IMPIEGATI		OPERAI ED ASSIMILATI		Totale
	A tempo indeterminato	A tempo determinato	A tempo indeterminato	A tempo determinato	
FEMMINE					
CLASSI DI SUPERFICIE TOTALE (in ettari)					
Meno di 1 ettaro	-	-	3	9	12
1 -- 2	5	-	6	18	29
2 -- 3	7	-	6	39	52
3 -- 5	10	2	5	99	116
5 -- 10	9	1	8	62	80
10 -- 20	7	7	7	102	123
20 -- 30	-	-	1	33	34
30 -- 50	1	-	2	45	48
50 -- 100	3	-	2	10	15
100 ed oltre	16	1	2	18	37
TOTALE	58	11	42	435	546
CLASSI DI SAU (in ettari)					
Senza superficie	3	-	3	1	7
Meno di 1 ettaro	4	1	8	34	47
1 -- 2	8	-	7	99	114
2 -- 3	4	-	2	29	35
3 -- 5	8	1	4	22	35
5 -- 10	9	2	7	84	102
10 -- 20	3	6	5	76	90
20 -- 30	-	-	-	38	38
30 -- 50	4	-	2	27	33
50 -- 100	2	-	2	7	11
100 ed oltre	13	1	2	18	34
TOTALE	58	11	42	435	546

Tavola 2.62 - Persone per categoria di manodopera familiare, forma di conduzione, zona altimetrica e sesso

		FAMILIARI E PARENTI DEL CONDUTTORE					
FORME DI CONDUZIONE ZONE ALTIMETRICHE	Conduttore	CONIUGE		ALTRI FAMILIARI DEL CONDUTTORE		Parenti del conduttore	Totale
		Totale	Di cui che lavora in azienda	Totale	Di cui che lavorano in azienda		
TOTALE							
FORME DI CONDUZIONE							
Conduzione diretta del coltivatore	30.559	21.086	12.092	33.905	9.390	5.459	91.009
<i>Con solo manodopera familiare</i>	29.960	20.650	11.827	33.177	9.149	5.297	89.084
<i>Con manodopera familiare prevalente</i>	471	366	243	606	216	151	1.594
<i>Con manodopera extrafamiliare prevalente</i>	128	70	22	122	25	11	331
Conduzione con salariati	3.794	2.150	404	3.298	203	137	9.379
Conduzione a colonia parziaria appoderata	5	1	1	2	1	2	10
TOTALE	34.358	23.237	12.497	37.205	9.594	5.598	100.398
ZONE ALTIMETRICHE							
Montagna	6.422	3.847	2.506	5.305	2.061	1.434	17.008
Collina	14.533	10.229	5.418	15.942	4.101	2.593	43.297
Pianura	13.403	9.161	4.573	15.958	3.432	1.571	40.093
TOTALE	34.358	23.237	12.497	37.205	9.594	5.598	100.398
MASCHI							
FORME DI CONDUZIONE							
Conduzione diretta del coltivatore	24.028	2.918	2.405	19.475	7.184	4.461	50.882
<i>Con solo manodopera familiare</i>	23.553	2.861	2.366	19.079	7.016	4.344	49.837
<i>Con manodopera familiare prevalente</i>	384	44	34	343	155	110	881
<i>Con manodopera extrafamiliare prevalente</i>	91	13	5	53	13	7	164
Conduzione con salariati	2.333	450	119	1.790	133	99	4.672
Conduzione a colonia parziaria appoderata	3	-	-	1	1	2	6
TOTALE	26.364	3.368	2.524	21.266	7.318	4.562	55.560
ZONE ALTIMETRICHE							
Montagna	4.792	664	581	3.129	1.594	1.185	9.770
Collina	11.347	1.436	1.126	9.181	3.128	2.154	24.118
Pianura	10.225	1.268	817	8.956	2.596	1.223	21.672
TOTALE	26.364	3.368	2.524	21.266	7.318	4.562	55.560
FEMMINE							
FORME DI CONDUZIONE							
Conduzione diretta del coltivatore	6.531	18.168	9.687	14.430	2.206	998	40.127
<i>Con solo manodopera familiare</i>	6.407	17.789	9.461	14.098	2.133	953	39.247
<i>Con manodopera familiare prevalente</i>	87	322	209	263	61	41	713
<i>Con manodopera extrafamiliare prevalente</i>	37	57	17	69	12	4	167
Conduzione con salariati	1.461	1.700	285	1.508	70	38	4.707
Conduzione a colonia parziaria appoderata	2	1	1	1	-	-	4
TOTALE	7.994	19.869	9.973	15.939	2.276	1.036	44.838
ZONE ALTIMETRICHE							
Montagna	1.630	3.183	1.925	2.176	467	249	7.238
Collina	3.186	8.793	4.292	6.761	973	439	19.179
Pianura	3.178	7.893	3.756	7.002	836	348	18.421
TOTALE	7.994	19.869	9.973	15.939	2.276	1.036	44.838

Tavola 2.63 - Persone per categoria di altra manodopera aziendale, forma di conduzione, zona altimetrica e sesso

	ALTRA MANODOPERA AZIENDALE				
FORME DI CONDUZIONE ZONE ALTIMETRICHE	DIRIGENTI E IMPIEGATI		OPERAI ED ASSIMILATI		Totale
	A tempo indeterminato	A tempo determinato	A tempo indeterminato	A tempo determinato	
TOTALE					
FORME DI CONDUZIONE					
Conduzione diretta del coltivatore	21	99	220	1.231	1.571
<i>Con manodopera familiare prevalente</i>	6	83	92	1.016	1.197
<i>Con manodopera extrafamiliare prevalente</i>	15	16	128	215	374
Conduzione con salariati	298	37	237	390	962
Altra forma di conduzione	3	1	-	32	36
TOTALE	322	137	457	1.653	2.569
ZONE ALTIMETRICHE					
Montagna	63	10	57	147	277
Collina	97	75	184	611	967
Pianura	162	52	216	895	1.325
TOTALE	322	137	457	1.653	2.569
MASCHI					
FORME DI CONDUZIONE					
Conduzione diretta del coltivatore	14	92	200	962	1.268
<i>Con manodopera familiare prevalente</i>	5	77	82	798	962
<i>Con manodopera extrafamiliare prevalente</i>	9	15	118	164	306
Conduzione con salariati	248	33	215	225	721
Altra forma di conduzione	2	1	-	31	34
TOTALE	264	126	415	1.218	2.023
ZONE ALTIMETRICHE					
Montagna	49	10	52	69	180
Collina	75	68	170	510	823
Pianura	140	48	193	639	1.020
TOTALE	264	126	415	1.218	2.023
FEMMINE					
FORME DI CONDUZIONE					
Conduzione diretta del coltivatore	7	7	20	269	303
<i>Con manodopera familiare prevalente</i>	1	6	10	218	235
<i>Con manodopera extrafamiliare prevalente</i>	6	1	10	51	68
Conduzione con salariati	50	4	22	165	241
Altra forma di conduzione	1	-	-	1	2
TOTALE	58	11	42	435	546
ZONE ALTIMETRICHE					
Montagna	14	-	5	78	97
Collina	22	7	14	101	144
Pianura	22	4	23	256	305
TOTALE	58	11	42	435	546

Tavola 2.64 - Componenti la famiglia del conduttore per numero di componenti, classe di superficie agricola utilizzata (SAU) , classe di giornate di lavoro aziendale e sesso

CLASSI DI SAU CLASSI DI GIORNATE DI LAVORO AZIENDALE	NUMERO DI COMPONENTI							Totale
	1	2	3	4	5	6 ED OLTRE		
						Famiglie	Componenti	
TOTALE								
CLASSI DI SAU (in ettari)								
Senza superficie	382	802	609	744	215	7	47	2.799
Meno di 1 ettaro	2.777	10.090	9.819	11.724	4.470	187	1.171	40.051
1 -- 2	1.192	4.278	4.110	5.040	2.295	129	807	17.722
2 -- 3	586	2.142	2.028	2.320	1.355	71	461	8.892
3 -- 5	494	2.064	2.145	2.444	1.280	100	637	9.064
5 -- 10	345	1.522	2.013	2.508	1.585	127	809	8.782
10 -- 20	138	620	1.008	1.432	1.130	121	793	5.121
20 -- 30	39	142	237	392	305	30	193	1.308
30 -- 50	20	72	96	192	170	24	171	721
50 -- 100	14	46	27	108	60	4	26	281
100 ed oltre	5	10	3	8	20	2	13	59
TOTALE	5.992	21.788	22.095	26.912	12.885	802	5.128	94.800
CLASSI DI GIORNATE DI LAVORO AZIENDALE								
Meno di 50	4.478	16.596	17.392	22.173	10.609	310	4.008	75.256
50 -- 100	605	2.073	1.712	1.637	661	101	254	6.942
100 -- 200	418	1.520	1.359	1.195	566	92	256	5.314
200 -- 300	199	614	553	599	299	60	136	2.400
300 -- 500	292	985	1.079	1.308	750	239	474	4.888
500 -- 1000	-	-	-	-	-	-	-	-
1000 -- 2500	-	-	-	-	-	-	-	-
2500 ed oltre	-	-	-	-	-	-	-	-
TOTALE	5.992	21.788	22.095	26.912	12.885	802	5.128	94.800
MASCHI								
CLASSI DI SAU (in ettari)								
Senza superficie	209	410	328	402	113	7	23	1.485
Meno di 1 ettaro	1.623	5.115	5.328	6.298	2.348	187	615	21.327
1 -- 2	687	2.169	2.266	2.710	1.233	129	418	9.483
2 -- 3	348	1.091	1.141	1.253	718	71	233	4.784
3 -- 5	316	1.093	1.187	1.355	656	100	322	4.929
5 -- 10	241	802	1.123	1.390	861	127	416	4.833
10 -- 20	108	351	573	772	592	121	415	2.811
20 -- 30	32	87	134	221	170	30	105	749
30 -- 50	16	46	50	111	95	24	79	397
50 -- 100	11	27	18	63	36	4	16	171
100 ed oltre	3	4	2	4	11	2	5	29
TOTALE	3.594	11.195	12.150	14.579	6.833	802	2.647	50.998
CLASSI DI GIORNATE DI LAVORO AZIENDALE								
Meno di 50	2.354	7.278	8.615	11.114	5.250	310	1.875	36.486
50 -- 100	453	1.523	1.285	1.209	451	101	174	5.095
100 -- 200	349	1.117	977	804	347	92	147	3.741
200 -- 300	171	486	409	441	192	60	84	1.783
300 -- 500	267	791	864	1.011	593	239	367	3.893
500 -- 1000	-	-	-	-	-	-	-	-
1000 -- 2500	-	-	-	-	-	-	-	-
2500 ed oltre	-	-	-	-	-	-	-	-
TOTALE	3.594	11.195	12.150	14.579	6.833	802	2.647	50.998

Tavola 2.64 segue - Componenti la famiglia del conduttore per numero di componenti , classe di superficie agricola utilizzata (SAU), classe di giornate di lavoro aziendale e sesso

CLASSI DI SAU CLASSI DI GIORNATE DI LAVORO AZIENDALE	NUMERO DI COMPONENTI							Totale
	1	2	3	4	5	6 ED OLTRE		
						Famiglie	Componenti	
FEMMINE								
CLASSI DI SAU (in ettari)								
Senza superficie	173	392	281	342	102	7	24	1.314
Meno di 1 ettaro	1.154	4.975	4.491	5.426	2.122	187	556	18.724
1 -- 2	505	2.109	1.844	2.330	1.062	129	389	8.239
2 -- 3	238	1.051	887	1.067	637	71	228	4.108
3 -- 5	178	971	958	1.089	624	100	315	4.135
5 -- 10	104	720	890	1.118	724	127	393	3.949
10 -- 20	30	269	435	660	538	121	378	2.310
20 -- 30	7	55	103	171	135	30	88	559
30 -- 50	4	26	46	81	75	24	92	324
50 -- 100	3	19	9	45	24	4	10	110
100 ed oltre	2	6	1	4	9	2	8	30
TOTALE	2.398	10.593	9.945	12.333	6.052	802	2.481	43.802
CLASSI DI GIORNATE DI LAVORO AZIENDALE								
Meno di 50	2.124	9.318	8.777	11.059	5.359	310	2.133	38.770
50 -- 100	152	550	427	428	210	101	80	1.847
100 -- 200	69	403	382	391	219	92	109	1.573
200 -- 300	28	128	144	158	107	60	52	617
300 -- 500	25	194	215	297	157	239	107	995
500 -- 1000	-	-	-	-	-	-	-	-
1000 -- 2500	-	-	-	-	-	-	-	-
2500 ed oltre	-	-	-	-	-	-	-	-
TOTALE	2.398	10.593	9.945	12.333	6.052	802	2.481	43.802

Tavola 2.65 - Componenti la famiglia del conduttore per numero di componenti, forma di conduzione, zona altimetrica e sesso

FORME DI CONDUZIONE ZONE ALTIMETRICHE	NUMERO DI COMPONENTI							Totale
	1	2	3	4	5	6 ED OLTRE		
						Famiglie	Componenti	
TOTALE								
FORME DI CONDUZIONE								
Conduzione diretta del coltivatore	4.948	19.340	20.082	24.484	11.845	757	4.851	85.550
Con solo manodopera familiare	4.862	18.972	19.710	24.012	11.515	736	4.716	83.787
Con manodopera familiare prevalente	47	302	303	388	275	20	128	1.443
Con manodopera extrafamiliare prevalente	39	66	69	84	55	1	7	320
Conduzione con salariati	1.042	2.442	2.013	2.428	1.040	45	277	9.242
Conduzione a colonia parziaria appoderata	2	6	-	-	-	-	-	8
TOTALE	5.992	21.788	22.095	26.912	12.885	802	5.128	94.800
ZONE ALTIMETRICHE								
Montagna	1.544	4.544	3.978	3.892	1.250	57	366	15.574
Collina	2.313	9.154	9.465	12.312	5.550	300	1.910	40.704
Pianura	2.135	8.090	8.652	10.708	6.085	445	2.852	38.522
TOTALE	5.992	21.788	22.095	26.912	12.885	802	5.128	94.800
MASCHI								
FORME DI CONDUZIONE								
Conduzione diretta del coltivatore	3.181	10.034	11.099	13.291	6.301	757	2.515	46.421
Con solo manodopera familiare	3.132	9.850	10.900	13.042	6.122	736	2.447	45.493
Con manodopera familiare prevalente	28	151	164	208	155	20	65	771
Con manodopera extrafamiliare prevalente	21	33	35	41	24	1	3	157
Conduzione con salariati	412	1.158	1.051	1.288	532	45	132	4.573
Conduzione a colonia parziaria appoderata	1	3	-	-	-	-	-	4
TOTALE	3.594	11.195	12.150	14.579	6.833	802	2.647	50.998
ZONE ALTIMETRICHE								
Montagna	987	2.371	2.235	2.134	670	57	188	8.585
Collina	1.433	4.709	5.184	6.647	2.978	300	1.013	21.964
Pianura	1.174	4.115	4.731	5.798	3.185	445	1.446	20.449
TOTALE	3.594	11.195	12.150	14.579	6.833	802	2.647	50.998
FEMMINE								
FORME DI CONDUZIONE								
Conduzione diretta del coltivatore	1.767	9.306	8.983	11.193	5.544	757	2.336	39.129
Con solo manodopera familiare	1.730	9.122	8.810	10.970	5.393	736	2.269	38.294
Con manodopera familiare prevalente	19	151	139	180	120	20	63	672
Con manodopera extrafamiliare prevalente	18	33	34	43	31	1	4	163
Conduzione con salariati	630	1.284	962	1.140	508	45	145	4.669
Conduzione a colonia parziaria appoderata	1	3	-	-	-	-	-	4
TOTALE	2.398	10.593	9.945	12.333	6.052	802	2.481	43.802
ZONE ALTIMETRICHE								
Montagna	557	2.173	1.743	1.758	580	57	178	6.989
Collina	880	4.445	4.281	5.665	2.572	300	897	18.740
Pianura	961	3.975	3.921	4.910	2.900	445	1.406	18.073
TOTALE	2.398	10.593	9.945	12.333	6.052	802	2.481	43.802

Tavola 2.66 - Componenti la famiglia e parenti del conduttore con attività lavorativa esercitata esclusivamente o prevalentemente presso l'azienda o fuori l'azienda per settore di attività economica, classe di superficie agricola utilizzata (SAU) e forma di conduzione

CLASSI DI SAU FORME DI CONDUZIONE	Esclusivamente presso l'azienda	PREVALENTEMENTE PRESSO L'AZIENDA					Totale
		In agricoltura	Nell'industria	Nel commercio, pubblici esercizi e alberghi	Nei servizi (esclusa la Pubblica Ammin.)	Nella Pubblica Ammin.	
CONDUTTORE							
CLASSI DI SAU (in ettari)							
Senza superficie	785	-	1	-	1	-	2
Meno di 1 ettaro	10.130	6	9	3	5	-	23
1 -- 2	4.632	8	9	5	3	3	28
2 -- 3	2.450	16	14	4	4	1	39
3 -- 5	2.531	21	16	2	11	-	50
5 -- 10	2.450	29	8	7	14	1	59
10 -- 20	1.318	17	8	11	12	1	49
20 -- 30	332	13	1	3	5	-	22
30 -- 50	173	4	-	1	-	-	5
50 -- 100	79	2	-	-	-	-	2
100 ed oltre	16	1	-	-	1	-	2
TOTALE	24.896	117	66	36	56	6	281
FORME DI CONDUZIONE							
Conduzione diretta del coltivatore	22.195	116	66	34	55	6	277
Con solo manodopera familiare	21.731	108	65	31	52	6	262
Con manodopera familiare prevalente	373	7	1	2	3	-	13
Con manodopera extrafamiliare prevalente	91	1	-	1	-	-	2
Conduzione con salariati	2.698	-	-	2	1	-	3
Conduzione a colonia parziaria appoderata	3	1	-	-	-	-	1
TOTALE	24.896	117	66	36	56	6	281
CONIUGE							
CLASSI DI SAU (in ettari)							
Senza superficie	479	-	-	-	-	-	-
Meno di 1 ettaro	7.605	1	-	3	-	1	5
1 -- 2	3.350	1	3	-	3	-	7
2 -- 3	1.698	1	2	3	1	-	7
3 -- 5	1.753	3	-	1	-	-	4
5 -- 10	1.550	1	6	1	4	-	12
10 -- 20	840	2	-	4	-	-	6
20 -- 30	203	2	-	-	-	-	2
30 -- 50	116	-	-	-	-	-	-
50 -- 100	45	-	-	-	-	-	-
100 ed oltre	10	-	-	-	-	-	-
TOTALE	17.649	11	11	12	8	1	43
FORME DI CONDUZIONE							
Conduzione diretta del coltivatore	16.056	11	10	12	8	1	42
Con solo manodopera familiare	15.735	10	10	11	8	1	40
Con manodopera familiare prevalente	275	1	-	1	-	-	2
Con manodopera extrafamiliare prevalente	46	-	-	-	-	-	-
Conduzione con salariati	1.592	-	1	-	-	-	1
Conduzione a colonia parziaria appoderata	1	-	-	-	-	-	-
TOTALE	17.649	11	11	12	8	1	43

Tavola 2.66 segue - Componenti la famiglia e parenti del conduttore con attività lavorativa esercitata esclusivamente o prevalentemente presso l'azienda o fuori l'azienda per settore di attività economica, classe di superficie agricola utilizzata (SAU) e forma di conduzione

CLASSI DI SAU FORME DI CONDUZIONE	Esclusivamente presso l'azienda	PREVALENTEMENTE PRESSO L'AZIENDA					Totale
		In agricoltura	Nell'industria	Nel commercio, pubblici esercizi e alberghi	Nei servizi (esclusa la Pubblica Ammin.)	Nella Pubblica Ammin.	
ALTRI FAMILIARI CHE LAVORANO IN AZIENDA							
CLASSI DI SAU (in ettari)							
Senza superficie	47	-	-	-	-	-	-
Meno di 1 ettaro	946	-	-	-	-	-	-
1 -- 2	576	-	2	-	3	-	5
2 -- 3	336	1	2	2	-	-	5
3 -- 5	466	2	3	2	3	-	10
5 -- 10	649	4	9	-	4	-	17
10 -- 20	674	10	3	3	4	1	21
20 -- 30	208	8	-	1	-	-	9
30 -- 50	146	2	1	-	-	-	3
50 -- 100	38	3	-	-	1	-	4
100 ed oltre	4	-	-	-	1	-	1
TOTALE	4.090	30	20	8	16	1	75
FORME DI CONDUZIONE							
Conduzione diretta del coltivatore	4.006	30	20	8	15	1	74
Con solo manodopera familiare	3.863	26	20	7	15	1	69
Con manodopera familiare prevalente	126	4	-	1	-	-	5
Con manodopera extrafamiliare prevalente	17	-	-	-	-	-	-
Conduzione con salariati	84	-	-	-	1	-	1
Conduzione a colonia parziaria appoderata	-	-	-	-	-	-	-
TOTALE	4.090	30	20	8	16	1	75
PARENTI							
CLASSI DI SAU (in ettari)							
Senza superficie	54	-	-	-	-	-	-
Meno di 1 ettaro	620	-	3	2	-	-	5
1 -- 2	337	-	-	-	2	-	2
2 -- 3	180	1	1	-	2	-	4
3 -- 5	239	1	1	-	1	1	4
5 -- 10	251	2	-	1	2	1	6
10 -- 20	284	2	5	4	1	-	12
20 -- 30	114	1	-	-	1	-	2
30 -- 50	74	-	-	-	-	-	-
50 -- 100	45	1	-	-	-	-	1
100 ed oltre	20	-	-	-	1	-	1
TOTALE	2.218	8	10	7	10	2	37
FORME DI CONDUZIONE							
Conduzione diretta del coltivatore	2.148	8	10	7	10	2	37
Con solo manodopera familiare	2.058	8	10	3	8	2	31
Con manodopera familiare prevalente	85	-	-	4	2	-	6
Con manodopera extrafamiliare prevalente	5	-	-	-	-	-	-
Conduzione con salariati	70	-	-	-	-	-	-
Conduzione a colonia parziaria appoderata	-	-	-	-	-	-	-
TOTALE	2.218	8	10	7	10	2	37

Tavola 2.66 segue - Componenti la famiglia e parenti del conduttore con attività lavorativa esercitata esclusivamente o prevalentemente presso l'azienda o fuori l'azienda per settore di attività economica, classe di superficie agricola utilizzata (SAU) e forma di conduzione

CLASSI DI SAU FORME DI CONDUZIONE	PREVALENTEMENTE FUORI L'AZIENDA					Totale
	In agricoltura	Nell'industria	Nel commercio, pubblici esercizi e alberghi	Nei servizi (esclusa la Pubblica Ammin.)	Nella Pubblica Ammin.	
CONDUTTORE						
CLASSI DI SAU (in ettari)						
Senza superficie	9	235	65	97	29	435
Meno di 1 ettaro	138	2.914	689	908	305	4.954
1 -- 2	68	1.091	274	347	109	1.889
2 -- 3	48	402	116	159	41	766
3 -- 5	38	333	101	120	35	627
5 -- 10	37	149	61	71	21	339
10 -- 20	29	34	23	31	5	122
20 -- 30	3	9	7	5	-	24
30 -- 50	7	4	2	3	-	16
50 -- 100	3	2	2	-	1	8
100 ed oltre	-	-	1	-	-	1
TOTALE	380	5.173	1.341	1.741	546	9.181
FORME DI CONDUZIONE						
Conduzione diretta del coltivatore	338	4.643	1.102	1.512	492	8.087
Con solo manodopera familiare	326	4.579	1.085	1.491	486	7.967
Con manodopera familiare prevalente	5	47	14	13	6	85
Con manodopera extrafamiliare prevalente	7	17	3	8	-	35
Conduzione con salariati	42	529	239	229	54	1.093
Conduzione a colonia parziaria appoderata	-	1	-	-	-	1
TOTALE	380	5.173	1.341	1.741	546	9.181
CONIUGE						
CLASSI DI SAU (in ettari)						
Senza superficie	7	114	36	43	29	229
Meno di 1 ettaro	58	1.455	423	541	231	2.708
1 -- 2	28	516	171	204	91	1.010
2 -- 3	14	228	86	97	41	466
3 -- 5	32	201	63	81	27	404
5 -- 10	30	166	83	98	35	412
10 -- 20	13	77	56	44	31	221
20 -- 30	3	19	9	11	6	48
30 -- 50	4	5	4	5	5	23
50 -- 100	5	4	4	3	5	21
100 ed oltre	1	1	-	-	1	3
TOTALE	195	2.786	935	1.127	502	5.545
FORME DI CONDUZIONE						
Conduzione diretta del coltivatore	174	2.523	798	1.017	476	4.988
Con solo manodopera familiare	170	2.474	778	995	458	4.875
Con manodopera familiare prevalente	2	44	15	15	13	89
Con manodopera extrafamiliare prevalente	2	5	5	7	5	24
Conduzione con salariati	21	263	137	110	26	557
Conduzione a colonia parziaria appoderata	-	-	-	-	-	-
TOTALE	195	2.786	935	1.127	502	5.545

Tavola 2.66 segue - Componenti la famiglia e parenti del conduttore con attività lavorativa esercitata esclusivamente o prevalentemente presso l'azienda o fuori l'azienda per settore di attività economica, classe di superficie agricola utilizzata (SAU) e forma di conduzione

CLASSI DI SAU FORME DI CONDUZIONE	PREVALENTEMENTE FUORI L'AZIENDA					Totale
	In agricoltura	Nell'industria	Nel commercio, pubblici esercizi e alberghi	Nei servizi (esclusa la Pubblica Ammin.)	Nella Pubblica Ammin.	
ALTRI FAMILIARI CHE LAVORANO IN AZIENDA						
CLASSI DI SAU (in ettari)						
Senza superficie	-	63	15	13	8	99
Meno di 1 ettaro	39	1.349	194	263	77	1.922
1 -- 2	26	818	128	165	53	1.190
2 -- 3	28	433	69	96	22	648
3 -- 5	35	505	69	99	29	737
5 -- 10	46	341	52	87	32	558
10 -- 20	28	94	32	46	10	210
20 -- 30	4	15	10	5	4	38
30 -- 50	5	3	3	2	1	14
50 -- 100	3	7	1	2	-	13
100 ed oltre	-	-	-	-	-	-
TOTALE	214	3.628	573	778	236	5.429
FORME DI CONDUZIONE						
Conduzione diretta del coltivatore	207	3.570	548	755	230	5.310
Con solo manodopera familiare	201	3.508	539	739	230	5.217
Con manodopera familiare prevalente	4	58	8	15	-	85
Con manodopera extrafamiliare prevalente	2	4	1	1	-	8
Conduzione con salariati	7	57	25	23	6	118
Conduzione a colonia parziaria appoderata	-	1	-	-	-	1
TOTALE	214	3.628	573	778	236	5.429
PARENTI						
CLASSI DI SAU (in ettari)						
Senza superficie	1	64	16	17	7	105
Meno di 1 ettaro	49	866	99	157	67	1.238
1 -- 2	30	424	58	125	49	686
2 -- 3	20	266	47	49	27	409
3 -- 5	40	282	49	61	38	470
5 -- 10	27	151	29	44	29	280
10 -- 20	30	39	12	15	13	109
20 -- 30	8	10	3	6	1	28
30 -- 50	3	3	1	3	-	10
50 -- 100	3	2	1	1	1	8
100 ed oltre	-	-	-	-	-	-
TOTALE	211	2.107	315	478	232	3.343
FORME DI CONDUZIONE						
Conduzione diretta del coltivatore	203	2.076	310	457	228	3.274
Con solo manodopera familiare	194	2.042	303	446	223	3.208
Con manodopera familiare prevalente	7	32	7	9	5	60
Con manodopera extrafamiliare prevalente	2	2	-	2	-	6
Conduzione con salariati	8	29	5	21	4	67
Conduzione a colonia parziaria appoderata	-	2	-	-	-	2
TOTALE	211	2.107	315	478	232	3.343

Tavola 2.67 - Capi azienda per classe di superficie totale, titolo di studio e sesso

CLASSI DI SUPERFICIE TOTALE TITOLI DI STUDIO	CAPI AZIENDA				
	Conduttore	Coniuge	Familiare	Parente	Altra persona
TOTALE					
CLASSI DI SUPERFICIE TOTALE					
Senza superficie	2	-	-	-	-
Meno di 1 ettaro	10.366	236	133	115	25
1 -- 2	7.260	137	121	85	29
2 -- 3	4.124	90	86	54	22
3 -- 5	4.275	88	85	44	33
5 -- 10	3.940	71	76	38	50
10 -- 20	1.948	20	35	8	30
20 -- 30	495	2	3	3	17
30 -- 50	258	3	2	3	11
50 -- 100	125	-	2	-	10
100 ed oltre	24	-	-	1	32
TOTALE	32.817	647	543	351	259
TITOLI DI STUDIO					
Conseguito in scuole ad indirizzo agrario	532	11	8	11	21
<i>Laurea o diploma universitario</i>	75	3	-	3	9
<i>Diploma di scuola media superiore</i>	457	8	8	8	12
Conseguito in altri tipi di scuole	31.481	624	532	337	237
<i>Laurea o diploma universitario</i>	490	3	11	11	47
<i>Diploma di scuola media superiore</i>	3.012	60	84	45	100
<i>Licenza di scuola media inferiore</i>	7.799	183	263	135	45
<i>Licenza di scuola elementare</i>	20.180	378	174	146	45
Capi azienda privi di titolo di studio	804	12	3	3	1
TOTALE	32.817	647	543	351	259
Capi azienda che frequentano o hanno frequentato corsi professionali	3.002	55	38	22	48
MASCHI					
CLASSI DI SUPERFICIE TOTALE					
Senza superficie	2	-	-	-	-
Meno di 1 ettaro	7.852	188	115	106	24
1 -- 2	5.597	112	109	77	26
2 -- 3	3.145	69	80	48	17
3 -- 5	3.427	61	76	41	28
5 -- 10	3.233	46	68	32	47
10 -- 20	1.717	12	33	6	26
20 -- 30	453	2	2	3	17
30 -- 50	236	1	2	2	11
50 -- 100	112	-	2	-	10
100 ed oltre	19	-	-	-	26
TOTALE	25.793	491	487	315	232
TITOLI DI STUDIO					
Conseguito in scuole ad indirizzo agrario	484	11	7	10	19
<i>Laurea o diploma universitario</i>	68	3	-	3	8
<i>Diploma di scuola media superiore</i>	416	8	7	7	11
Conseguito in altri tipi di scuole	24.786	477	478	303	213
<i>Laurea o diploma universitario</i>	399	3	8	9	43
<i>Diploma di scuola media superiore</i>	2.360	53	71	39	88
<i>Licenza di scuola media inferiore</i>	6.482	151	250	125	39
<i>Licenza di scuola elementare</i>	15.545	270	149	130	43
Capi azienda privi di titolo di studio	523	3	2	2	-
TOTALE	25.793	491	487	315	232
Capi azienda che frequentano o hanno frequentato corsi professionali	2.759	48	36	21	41

Tavola 2.67 segue - Capi azienda per classe di superficie totale, titolo di studio e sesso

CLASSI DI SUPERFICIE TOTALE TITOLI DI STUDIO	CAPI AZIENDA				
	Conduttore	Coniuge	Familiare	Parente	Altra persona
FEMMINE					
CLASSI DI SUPERFICIE TOTALE					
Senza superficie	-	-	-	-	-
Meno di 1 ettaro	2.514	48	18	9	1
1 -- 2	1.663	25	12	8	3
2 -- 3	979	21	6	6	5
3 -- 5	848	27	9	3	5
5 -- 10	707	25	8	6	3
10 -- 20	231	8	2	2	4
20 -- 30	42	-	1	-	-
30 -- 50	22	2	-	1	-
50 -- 100	13	-	-	-	-
100 ed oltre	5	-	-	1	6
TOTALE	7.024	156	56	36	27
TITOLI DI STUDIO					
Conseguito in scuole ad indirizzo agrario	48	-	1	1	2
<i>Laurea o diploma universitario</i>	7	-	-	-	1
<i>Diploma di scuola media superiore</i>	41	-	1	1	1
Conseguito in altri tipi di scuole	6.695	147	54	34	24
<i>Laurea o diploma universitario</i>	91	-	3	2	4
<i>Diploma di scuola media superiore</i>	652	7	13	6	12
<i>Licenza di scuola media inferiore</i>	1.317	32	13	10	6
<i>Licenza di scuola elementare</i>	4.635	108	25	16	2
<i>Capi azienda privi di titolo di studio</i>	281	9	1	1	1
TOTALE	7.024	156	56	36	27
Capi azienda che frequentano o hanno frequentato corsi professionali	243	7	2	1	7

Tavola 2.68 - Giornate di lavoro dei capi azienda per classe di superficie totale, titolo di studio e sesso

CLASSI DI SUPERFICIE TOTALE TITOLI DI STUDIO	CAPI AZIENDA				
	Conduttore	Coniuge	Familiare	Parente	Altra persona
TOTALE					
CLASSI DI SUPERFICIE TOTALE					
Senza superficie	140	-	-	-	-
Meno di 1 ettaro	285.903	7.194	3.415	3.099	913
1 -- 2	303.505	6.235	4.622	3.153	1.191
2 -- 3	245.537	4.395	3.937	2.678	1.076
3 -- 5	381.867	6.062	6.164	1.736	2.751
5 -- 10	576.841	7.136	9.256	2.075	2.155
10 -- 20	414.235	2.332	6.369	2.188	2.446
20 -- 30	120.023	305	380	865	1.116
30 -- 50	62.206	915	380	172	893
50 -- 100	27.513	-	477	-	1.403
100 ed oltre	5.703	-	-	10	1.804
TOTALE	2.423.473	34.574	35.000	15.976	15.748
TITOLI DI STUDIO					
Conseguito in scuole ad indirizzo agrario	77.418	654	1.363	705	3.591
<i>Laurea o diploma universitario</i>	6.822	80	-	71	1.168
<i>Diploma di scuola media superiore</i>	70.596	574	1.363	634	2.423
Conseguito in altri tipi di scuole	2.307.785	33.143	33.457	15.136	12.156
<i>Laurea o diploma universitario</i>	16.944	370	874	318	991
<i>Diploma di scuola media superiore</i>	181.471	2.865	3.350	1.788	3.969
<i>Licenza di scuola media inferiore</i>	662.372	9.874	17.540	6.698	4.487
<i>Licenza di scuola elementare</i>	1.446.998	20.034	11.693	6.332	2.709
Capi azienda privi di titolo di studio	38.270	777	180	135	1
TOTALE	2.423.473	34.574	35.000	15.976	15.748
MASCHI					
CLASSI DI SUPERFICIE TOTALE					
Senza superficie	140	-	-	-	-
Meno di 1 ettaro	246.282	5.437	3.175	2.766	683
1 -- 2	265.233	5.174	4.039	2.948	1.183
2 -- 3	206.844	3.177	3.337	2.381	652
3 -- 5	333.761	4.172	5.549	1.570	2.005
5 -- 10	517.768	3.885	8.231	1.936	2.102
10 -- 20	388.532	1.076	6.259	1.573	1.797
20 -- 30	113.339	305	370	865	1.116
30 -- 50	60.221	365	380	165	893
50 -- 100	26.003	-	477	-	1.403
100 ed oltre	4.877	-	-	-	1.159
TOTALE	2.163.000	23.591	31.817	14.204	12.993
TITOLI DI STUDIO					
Conseguito in scuole ad indirizzo agrario	75.254	654	998	545	3.126
<i>Laurea o diploma universitario</i>	6.048	80	-	71	933
<i>Diploma di scuola media superiore</i>	69.206	574	998	474	2.193
Conseguito in altri tipi di scuole	2.054.934	22.842	30.649	13.529	9.867
<i>Laurea o diploma universitario</i>	13.590	370	767	300	696
<i>Diploma di scuola media superiore</i>	153.859	2.203	3.150	1.747	3.035
<i>Licenza di scuola media inferiore</i>	594.643	7.068	16.885	5.978	3.817
<i>Licenza di scuola elementare</i>	1.292.842	13.201	9.847	5.504	2.319
Capi azienda privi di titolo di studio	32.812	95	170	130	-
TOTALE	2.163.000	23.591	31.817	14.204	12.993

Tavola 2.68 segue - Giornate di lavoro dei capi azienda per classe di superficie totale, titolo di studio e sesso

CLASSI DI SUPERFICIE TOTALE TITOLI DI STUDIO	CAPI AZIENDA				
	Conduttore	Coniuge	Familiare	Parente	Altra persona
FEMMINE					
CLASSI DI SUPERFICIE TOTALE					
Senza superficie	-	-	-	-	-
Meno di 1 ettaro	39.621	1.757	240	333	230
1 -- 2	38.272	1.061	583	205	8
2 -- 3	38.693	1.218	600	297	424
3 -- 5	48.106	1.890	615	166	746
5 -- 10	59.073	3.251	1.025	139	53
10 -- 20	25.703	1.256	110	615	649
20 -- 30	6.684	-	10	-	-
30 -- 50	1.985	550	-	7	-
50 -- 100	1.510	-	-	-	-
100 ed oltre	826	-	-	10	645
TOTALE	260.473	10.983	3.183	1.772	2.755
TITOLI DI STUDIO					
Conseguito in scuole ad indirizzo agrario	2.164	-	365	160	465
<i>Laurea o diploma universitario</i>	774	-	-	-	235
<i>Diploma di scuola media superiore</i>	1.390	-	365	160	230
Conseguito in altri tipi di scuole	252.851	10.301	2.808	1.607	2.289
<i>Laurea o diploma universitario</i>	3.354	-	107	18	295
<i>Diploma di scuola media superiore</i>	27.612	662	200	41	934
<i>Licenza di scuola media inferiore</i>	67.729	2.806	655	720	670
<i>Licenza di scuola elementare</i>	154.156	6.833	1.846	828	390
Capi azienda privi di titolo di studio	5.458	682	10	5	1
TOTALE	260.473	10.983	3.183	1.772	2.755

Tavola 2.69 - Capi azienda per classe di età (in anni compiuti), classe di giornate di lavoro e sesso

CLASSI DI ETÀ' CLASSI DI GIORNATE DI LAVORO	CAPI AZIENDA				
	Conduttore	Coniuge	Familiare	Parente	Altra persona
TOTALE					
CLASSI DI ETÀ'					
Meno di 20	28	-	6	1	1
20 -- 24	97	-	12	1	4
25 -- 29	320	-	32	3	5
30 -- 34	855	11	44	10	8
35 -- 39	1.539	24	76	36	46
40 -- 44	2.098	48	81	53	38
45 -- 49	2.838	75	103	59	36
50 -- 54	3.922	92	69	60	43
55 -- 59	4.055	125	44	49	19
60 -- 64	4.466	98	35	34	29
65 ed oltre	12.599	174	41	45	30
TOTALE	32.817	647	543	351	259
CLASSI DI GIORNATE DI LAVORO					
Meno di 10	8.468	106	82	94	70
10 -- 20	5.226	131	101	74	108
20 -- 30	2.604	81	74	48	7
30 -- 50	3.872	112	90	42	7
50 -- 100	4.333	103	86	38	14
100 -- 200	3.349	73	56	32	10
200 -- 250	1.055	15	6	10	10
250 -- 300	589	6	7	1	12
300 ed oltre	3.321	20	41	12	21
TOTALE	32.817	647	543	351	259
MASCHI					
CLASSI DI ETÀ'					
Meno di 20	22	-	5	-	-
20 -- 24	73	-	12	1	2
25 -- 29	264	-	29	2	4
30 -- 34	715	9	42	8	7
35 -- 39	1.255	17	73	34	43
40 -- 44	1.727	36	74	51	33
45 -- 49	2.306	62	91	52	33
50 -- 54	3.205	70	63	52	42
55 -- 59	3.293	100	38	47	18
60 -- 64	3.604	80	30	29	24
65 ed oltre	9.329	117	30	39	26
TOTALE	25.793	491	487	315	232
CLASSI DI GIORNATE DI LAVORO					
Meno di 10	5.165	79	66	80	58
10 -- 20	3.904	101	90	67	107
20 -- 30	2.155	65	70	45	6
30 -- 50	3.318	89	83	42	6
50 -- 100	3.801	81	77	31	12
100 -- 200	2.926	55	52	30	9
200 -- 250	926	8	6	9	6
250 -- 300	522	4	7	-	11
300 ed oltre	3.076	9	36	11	17
TOTALE	25.793	491	487	315	232

Tavola 2.69 segue - Capi azienda per classe di età (in anni compiuti), classe di giornate di lavoro e sesso

CLASSI DI ETÀ' CLASSI DI GIORNATE DI LAVORO	CAPI AZIENDA				
	Conduttore	Coniuge	Familiare	Parente	Altra persona
FEMMINE					
CLASSI DI ETÀ'					
Meno di 20	6	-	1	1	1
20 -- 24	24	-	-	-	2
25 -- 29	56	-	3	1	1
30 -- 34	140	2	2	2	1
35 -- 39	284	7	3	2	3
40 -- 44	371	12	7	2	5
45 -- 49	532	13	12	7	3
50 -- 54	717	22	6	8	1
55 -- 59	762	25	6	2	1
60 -- 64	862	18	5	5	5
65 ed oltre	3.270	57	11	6	4
TOTALE	7.024	156	56	36	27
CLASSI DI GIORNATE DI LAVORO					
Meno di 10	3.303	27	16	14	12
10 -- 20	1.322	30	11	7	1
20 -- 30	449	16	4	3	1
30 -- 50	554	23	7	-	1
50 -- 100	532	22	9	7	2
100 -- 200	423	18	4	2	1
200 -- 250	129	7	-	1	4
250 -- 300	67	2	-	1	1
300 ed oltre	245	11	5	1	4
TOTALE	7.024	156	56	36	27

Tavola 2.70 - Giornate di lavoro dei capi azienda per classe di età (in anni compiuti), classe di giornate di lavoro e sesso

CLASSI DI ETÀ' CLASSI DI GIORNATE DI LAVORO	CAPI AZIENDA				
	Conduttore	Coniuge	Familiare	Parente	Altra persona
TOTALE					
CLASSI DI ETÀ'					
Meno di 20	2.960	-	262	10	36
20 -- 24	10.362	-	1.482	25	621
25 -- 29	39.323	-	2.089	70	1.344
30 -- 34	110.400	365	4.024	872	1.130
35 -- 39	154.931	1.258	6.813	2.301	4.043
40 -- 44	183.594	3.552	4.137	2.738	1.811
45 -- 49	225.022	3.940	4.958	1.752	1.325
50 -- 54	292.854	5.377	3.850	2.174	2.084
55 -- 59	321.799	6.513	3.008	2.724	876
60 -- 64	357.923	5.804	2.648	1.588	917
65 ed oltre	724.305	7.765	1.729	1.722	1.561
TOTALE	2.423.473	34.574	35.000	15.976	15.748
CLASSI DI GIORNATE DI LAVORO					
Meno di 10	22.558	433	350	382	187
10 -- 20	59.094	1.555	1.215	842	1.093
20 -- 30	54.044	1.680	1.545	1.007	146
30 -- 50	130.304	3.800	3.035	1.388	236
50 -- 100	269.958	6.526	5.430	2.340	840
100 -- 200	426.235	9.507	6.921	3.572	1.445
200 -- 250	216.319	3.000	1.265	2.100	2.269
250 -- 300	153.369	1.510	1.817	250	3.100
300 ed oltre	1.091.592	6.563	13.422	4.095	6.432
TOTALE	2.423.473	34.574	35.000	15.976	15.748
MASCHI					
CLASSI DI ETÀ'					
Meno di 20	2.285	-	202	-	-
20 -- 24	9.028	-	1.482	25	156
25 -- 29	36.060	-	1.659	65	1.134
30 -- 34	99.879	255	3.964	616	880
35 -- 39	133.864	738	6.448	1.933	3.426
40 -- 44	162.581	2.038	4.080	2.653	1.197
45 -- 49	195.561	2.976	4.277	1.513	1.012
50 -- 54	257.329	3.199	3.315	2.095	2.083
55 -- 59	284.272	4.720	2.542	2.664	870
60 -- 64	326.257	4.210	2.519	1.166	857
65 ed oltre	655.884	5.455	1.329	1.474	1.378
TOTALE	2.163.000	23.591	31.817	14.204	12.993
CLASSI DI GIORNATE DI LAVORO					
Meno di 10	15.209	330	296	325	157
10 -- 20	44.723	1.216	1.085	767	1.083
20 -- 30	44.795	1.344	1.465	942	126
30 -- 50	111.710	3.023	2.820	1.388	200
50 -- 100	237.255	5.155	4.915	1.890	730
100 -- 200	371.419	6.980	6.521	3.262	1.265
200 -- 250	190.116	1.600	1.265	1.900	1.374
250 -- 300	135.945	1.000	1.817	-	2.850
300 ed oltre	1.011.828	2.943	11.633	3.730	5.208
TOTALE	2.163.000	23.591	31.817	14.204	12.993

Tavola 2.70 segue - Giornate di lavoro dei capi azienda per classe di età (in anni compiuti), classe di giornate di lavoro e sesso

CLASSI DI ETÀ' CLASSI DI GIORNATE DI LAVORO	CAPI AZIENDA				
	Conduttore	Coniuge	Familiare	Parente	Altra persona
FEMMINE					
CLASSI DI ETÀ'					
Meno di 20	675	-	60	10	36
20 -- 24	1.334	-	-	-	465
25 -- 29	3.263	-	430	5	210
30 -- 34	10.521	110	60	256	250
35 -- 39	21.067	520	365	368	617
40 -- 44	21.013	1.514	57	85	614
45 -- 49	29.461	964	681	239	313
50 -- 54	35.525	2.178	535	79	1
55 -- 59	37.527	1.793	466	60	6
60 -- 64	31.666	1.594	129	422	60
65 ed oltre	68.421	2.310	400	248	183
TOTALE	260.473	10.983	3.183	1.772	2.755
CLASSI DI GIORNATE DI LAVORO					
Meno di 10	7.349	103	54	57	30
10 -- 20	14.371	339	130	75	10
20 -- 30	9.249	336	80	65	20
30 -- 50	18.594	777	215	-	36
50 -- 100	32.703	1.371	515	450	110
100 -- 200	54.816	2.527	400	310	180
200 -- 250	26.203	1.400	-	200	895
250 -- 300	17.424	510	-	250	250
300 ed oltre	79.764	3.620	1.789	365	1.224
TOTALE	260.473	10.983	3.183	1.772	2.755

Tavola 2.71 - Aziende interessate al contoterzismo e relativo numero di giornate di lavoro secondo l'utilizzazione dei mezzi meccanici per classe di superficie totale e classe di superficie agricola utilizzata (SAU)

CLASSI DI SUPERFICIE TOTALE CLASSI DI SAU	AZIENDE CHE UTILIZZANO MEZZI MECCANICI						
	IN ALTRE AZIENDE AGRICOLE			IN AZIENDA E FORNITI DA			
	Totale	Di proprietà solo dell'azienda	In comproprietà	Totale	Altre aziende agricole	Organismi associativi	Imprese di esercizio e noleggio
AZIENDE							
CLASSI DI SUPERFICIE TOTALE (in ettari)							
Senza superficie	-	-	-	-	-	-	-
Meno di 1 ettaro	20	16	4	4.456	2.453	104	1.916
1 -- 2	25	23	2	3.685	1.734	69	1.938
2 -- 3	22	19	3	2.208	1.035	38	1.174
3 -- 5	44	33	11	2.379	979	39	1.409
5 -- 10	58	51	8	2.427	744	40	1.679
10 -- 20	54	50	4	1.291	289	23	1.001
20 -- 30	33	29	4	330	63	5	266
30 -- 50	14	14	-	175	39	3	136
50 -- 100	7	7	-	74	14	2	58
100 ed oltre	1	1	-	29	7	1	22
TOTALE	278	243	36	17.054	7.357	324	9.599
CLASSI DI SAU (in ettari)							
Senza superficie	2	2	-	96	88	-	8
Meno di 1 ettaro	38	31	7	5.679	3.255	143	2.311
1 -- 2	32	29	3	3.576	1.634	57	1.934
2 -- 3	23	20	3	1.995	836	31	1.178
3 -- 5	44	35	9	2.066	752	33	1.321
5 -- 10	46	40	7	2.071	503	36	1.563
10 -- 20	51	45	6	1.095	204	16	894
20 -- 30	25	24	1	262	46	3	216
30 -- 50	12	12	-	136	27	3	109
50 -- 100	5	5	-	59	8	1	50
100 ed oltre	-	-	-	19	4	1	15
TOTALE	278	243	36	17.054	7.357	324	9.599
GIORNATE DI LAVORO EFFETTUATE							
CLASSI DI SUPERFICIE TOTALE (in ettari)							
Senza superficie	-	-	-	-	-	-	-
Meno di 1 ettaro	862	537	325	9.041	5.329	584	3.128
1 -- 2	748	725	23	8.580	4.360	402	3.818
2 -- 3	432	406	26	5.821	2.997	208	2.616
3 -- 5	839	729	110	6.585	2.974	211	3.400
5 -- 10	2.037	1.915	122	7.650	2.616	270	4.764
10 -- 20	2.434	2.347	87	5.130	1.225	132	3.773
20 -- 30	1.233	1.182	51	1.689	362	21	1.306
30 -- 50	946	946	-	1.408	316	14	1.078
50 -- 100	632	632	-	880	87	7	786
100 ed oltre	10	10	-	613	41	15	557
TOTALE	10.173	9.429	744	47.397	20.307	1.864	25.226
CLASSI DI SAU (in ettari)							
Senza superficie	61	61	-	324	248	-	76
Meno di 1 ettaro	1.281	934	347	12.064	7.364	798	3.902
1 -- 2	801	777	24	8.515	4.247	361	3.907
2 -- 3	176	150	26	5.514	2.673	179	2.662
3 -- 5	1.056	952	104	5.899	2.444	158	3.297
5 -- 10	2.034	1.922	112	6.543	1.762	247	4.534
10 -- 20	2.082	1.955	127	4.555	976	73	3.506
20 -- 30	1.314	1.310	4	1.522	291	15	1.216
30 -- 50	775	775	-	1.243	251	14	978
50 -- 100	593	593	-	790	24	4	762
100 ed oltre	-	-	-	428	27	15	386
TOTALE	10.173	9.429	744	47.397	20.307	1.864	25.226

Tavola 2.72 - Aziende interessate al contoterzismo e relativo numero di giornate di lavoro secondo l'utilizzazione dei mezzi meccanici per forma di conduzione e zona altimetrica

FORME DI CONDUZIONE ZONE ALTIMETRICHE	AZIENDE CHE UTILIZZANO MEZZI MECCANICI						
	IN ALTRE AZIENDE AGRICOLE			IN AZIENDA E FORNITI DA			
	Totale	Di proprietà solo dell'azienda	In comproprietà	Totale	Altre aziende agricole	Organismi associativi	Imprese di esercizio e noleggio
AZIENDE							
FORME DI CONDUZIONE							
Conduzione diretta del coltivatore	274	239	36	13.548	6.131	286	7.304
<i>Con solo manodopera familiare</i>	272	237	36	13.143	5.884	272	7.152
<i>Con manodopera familiare prevalente</i>	1	1	-	326	213	10	109
<i>Con manodopera extrafamiliare prevalente</i>	1	1	-	79	34	4	43
Conduzione con salariati	3	3	-	3.499	1.223	37	2.292
Conduzione a colonia parziaria appoderata	1	1	-	5	1	1	3
Altra forma di conduzione	-	-	-	2	2	-	-
TOTALE	278	243	36	17.054	7.357	324	9.599
ZONE ALTIMETRICHE							
Montagna	63	60	3	919	839	30	51
Collina	105	94	11	5.693	3.694	135	1.929
Pianura	110	89	22	10.442	2.824	159	7.619
TOTALE	278	243	36	17.054	7.357	324	9.599
GIORNATE DI LAVORO EFFETTUATE							
FORME DI CONDUZIONE							
Conduzione diretta del coltivatore	10.014	9.270	744	35.949	16.006	1.647	18.296
<i>Con solo manodopera familiare</i>	9.539	8.795	744	34.189	15.200	1.588	17.401
<i>Con manodopera familiare prevalente</i>	225	225	-	1.119	557	45	517
<i>Con manodopera extrafamiliare prevalente</i>	250	250	-	641	249	14	378
Conduzione con salariati	155	155	-	11.376	4.245	214	6.917
Conduzione a colonia parziaria appoderata	4	4	-	17	1	3	13
Altra forma di conduzione	-	-	-	55	55	-	-
TOTALE	10.173	9.429	744	47.397	20.307	1.864	25.226
ZONE ALTIMETRICHE							
Montagna	1.005	983	22	2.872	2.356	186	330
Collina	2.981	2.855	126	15.970	10.100	813	5.057
Pianura	6.187	5.591	596	28.555	7.851	865	19.839
TOTALE	10.173	9.429	744	47.397	20.307	1.864	25.226

Tavola 2.73 - Aziende che utilizzano mezzi meccanici in altre aziende agricole e relative giornate di lavoro, per classe di giornate di lavoro effettuate in altre aziende, classe di superficie agricola utilizzata (SAU) e classe di giornate di lavoro aziendale

CLASSI DI SAU	CLASSI DI GIORNATE DI LAVORO EFFETTUATE IN ALTRE AZIENDE								Totale
CLASSI DI GIORNATE DI LAVORO AZIENDALE	1 -- 2	3 -- 4	5 -- 9	10 -- 14	15 -- 19	20 -- 29	30 -- 49	50 ed oltre	
AZIENDE									
CLASSI DI SAU (in ettari)									
Senza superficie	1	-	-	-	-	-	-	1	2
Meno di 1 ettaro	8	4	7	5	2	2	1	9	38
1 -- 2	9	5	4	2	2	5	1	4	32
2 -- 3	8	3	6	3	1	1	-	1	23
3 -- 5	8	3	10	9	2	2	5	5	44
5 -- 10	1	7	6	8	2	5	2	15	46
10 -- 20	6	3	7	6	5	2	5	17	51
20 -- 30	1	1	4	3	1	4	2	9	25
30 -- 50	-	1	-	2	-	1	3	5	12
50 -- 100	-	1	-	1	-	-	1	2	5
TOTALE	42	28	44	39	15	22	20	68	278
CLASSI DI GIORNATE DI LAVORO AZIENDALE									
Meno di 50	12	7	3	5	2	4	2	8	43
50 -- 100	7	3	5	5	1	2	1	4	28
100 -- 200	13	6	6	3	2	2	5	5	42
200 -- 300	-	3	8	2	1	2	4	12	32
300 -- 500	4	4	10	11	4	4	2	16	55
500 -- 1000	5	5	11	8	4	6	4	17	60
1000 -- 2500	1	-	1	5	1	2	2	6	18
2500 ed oltre	-	-	-	-	-	-	-	-	-
TOTALE	42	28	44	39	15	22	20	68	278
GIORNATE DI LAVORO EFFETTUATE IN ALTRE AZIENDE									
CLASSI DI SAU (in ettari)									
Senza superficie	1	-	-	-	-	-	-	60	61
Meno di 1 ettaro	8	13	45	50	30	40	30	1.065	1.281
1 -- 2	13	16	26	20	30	100	42	554	801
2 -- 3	11	11	38	30	16	20	-	50	176
3 -- 5	14	9	60	92	31	40	170	640	1.056
5 -- 10	1	23	35	80	30	100	75	1.690	2.034
10 -- 20	9	11	50	64	78	40	160	1.670	2.082
20 -- 30	1	4	24	30	15	80	60	1.100	1.314
30 -- 50	-	4	-	20	-	20	106	625	775
50 -- 100	-	3	-	10	-	-	30	550	593
TOTALE	58	94	278	396	230	440	673	8.004	10.173
CLASSI DI GIORNATE DI LAVORO AZIENDALE									
Meno di 50	17	23	17	50	30	80	70	1.160	1.447
50 -- 100	9	10	35	50	16	40	40	360	560
100 -- 200	17	20	38	30	30	40	188	844	1.207
200 -- 300	-	10	52	20	15	40	125	1.355	1.617
300 -- 500	7	13	62	116	63	80	60	1.740	2.141
500 -- 1000	7	18	67	80	61	120	130	1.805	2.288
1000 -- 2500	1	-	7	50	15	40	60	740	913
2500 ed oltre	-	-	-	-	-	-	-	-	-
TOTALE	58	94	278	396	230	440	673	8.004	10.173

Tavola 2.74 - Aziende che utilizzano mezzi meccanici in altre aziende agricole e relative giornate di lavoro per classe di giornate di lavoro effettuate in altre aziende, forma di conduzione e zona altimetrica

FORME DI CONDUZIONE ZONE ALTIMETRICHE	CLASSI DI GIORNATE DI LAVORO EFFETTUATE IN ALTRE AZIENDE								Totale
	1 -- 2	3 -- 4	5 -- 9	10 -- 14	15 -- 19	20 -- 29	30 -- 49	50 ed oltre	
AZIENDE									
FORME DI CONDUZIONE									
Conduzione diretta del coltivatore	41	26	44	39	15	22	20	67	274
<i>Con solo manodopera familiare</i>	41	26	44	39	15	22	20	65	272
<i>Con manodopera familiare prevalente</i>	-	-	-	-	-	-	-	1	1
<i>Con manodopera extrafamiliare prevalente</i>	-	-	-	-	-	-	-	1	1
Conduzione con salariati	1	1	-	-	-	-	-	1	3
Conduzione a colonia parziaria appoderata	-	1	-	-	-	-	-	-	1
TOTALE	42	28	44	39	15	22	20	68	278
ZONE ALTIMETRICHE									
Montagna	11	9	20	9	3	2	4	5	63
Collina	16	9	17	18	8	9	7	21	105
Pianura	15	10	7	12	4	11	9	42	110
TOTALE	42	28	44	39	15	22	20	68	278
GIORNATE DI LAVORO EFFETTUATE IN ALTRE AZIENDE									
FORME DI CONDUZIONE									
Conduzione diretta del coltivatore	56	87	278	396	230	440	673	7.854	10.014
<i>Con solo manodopera familiare</i>	56	87	278	396	230	440	673	7.379	9.539
<i>Con manodopera familiare prevalente</i>	-	-	-	-	-	-	-	225	225
<i>Con manodopera extrafamiliare prevalente</i>	-	-	-	-	-	-	-	250	250
Conduzione con salariati	2	3	-	-	-	-	-	150	155
Conduzione a colonia parziaria appoderata	-	4	-	-	-	-	-	-	4
TOTALE	58	94	278	396	230	440	673	8.004	10.173
ZONE ALTIMETRICHE									
Montagna	16	30	131	94	49	40	130	515	1.005
Collina	20	30	103	182	120	180	232	2.114	2.981
Pianura	22	34	44	120	61	220	311	5.375	6.187
TOTALE	58	94	278	396	230	440	673	8.004	10.173

Tavola 2.75 - Aziende che utilizzano mezzi meccanici extraziendali e relative giornate di lavoro extraziendale, per classe di giornate di lavoro extraziendale, classe di superficie agricola utilizzata (SAU) e classe di giornate di lavoro aziendale

CLASSI DI SAU CLASSI DI GIORNATE DI LAVORO AZIENDALE	CLASSI DI GIORNATE DI LAVORO EXTRAZIENDALI								Totale
	1 -- 2	3 -- 4	5 -- 9	10 -- 14	15 -- 19	20 -- 29	30 -- 49	50 ed oltre	
AZIENDE									
CLASSI DI SAU (in ettari)									
Senza superficie	57	13	20	5	-	-	-	1	96
Meno di 1 ettaro	4.414	687	403	155	7	8	2	3	5.679
1 -- 2	2.539	635	297	95	4	2	3	1	3.576
2 -- 3	1.253	447	215	66	5	3	4	2	1.995
3 -- 5	1.253	465	257	74	7	7	3	-	2.066
5 -- 10	1.196	497	253	89	21	10	3	2	2.071
10 -- 20	487	321	179	64	20	13	9	2	1.095
20 -- 30	80	75	51	30	8	15	3	-	262
30 -- 50	29	33	29	20	5	9	7	4	136
50 -- 100	7	11	9	12	9	6	2	3	59
100 ed oltre	1	2	2	-	3	3	5	3	19
TOTALE	11.316	3.186	1.715	610	89	76	41	21	17.054
CLASSI DI GIORNATE DI LAVORO AZIENDALE									
Meno di 50	6.486	1.731	972	339	49	36	17	10	9.640
50 -- 100	1.359	334	196	71	3	9	2	2	1.976
100 -- 200	1.172	335	185	52	3	7	6	2	1.762
200 -- 300	613	160	73	28	5	2	2	1	884
300 -- 500	959	329	154	55	6	9	4	2	1.518
500 -- 1000	632	255	106	52	15	9	8	1	1.078
1000 -- 2500	94	42	29	13	8	4	2	2	194
2500 ed oltre	1	-	-	-	-	-	-	1	2
TOTALE	11.316	3.186	1.715	610	89	76	41	21	17.054
GIORNATE DI LAVORO EXTRAZIENDALE									
CLASSI DI SAU (in ettari)									
Senza superficie	75	41	107	51	-	-	-	50	324
Meno di 1 ettaro	5.441	2.217	2.371	1.560	105	160	60	150	12.064
1 -- 2	3.535	2.052	1.722	961	60	40	95	50	8.515
2 -- 3	1.766	1.470	1.236	667	79	61	135	100	5.514
3 -- 5	1.779	1.534	1.494	747	110	140	95	-	5.899
5 -- 10	1.778	1.672	1.473	907	318	205	90	100	6.543
10 -- 20	781	1.080	1.060	666	306	274	288	100	4.555
20 -- 30	125	248	300	312	120	327	90	-	1.522
30 -- 50	48	108	172	207	75	190	243	200	1.243
50 -- 100	12	39	52	122	138	122	60	245	790
100 ed oltre	1	6	12	-	45	64	150	150	428
TOTALE	15.341	10.467	9.999	6.200	1.356	1.583	1.306	1.145	47.397
CLASSI DI GIORNATE DI LAVORO AZIENDALE									
Meno di 50	8.687	5.675	5.689	3.441	750	752	558	580	26.132
50 -- 100	1.826	1.095	1.142	715	45	181	65	100	5.169
100 -- 200	1.581	1.091	1.075	532	48	140	185	100	4.752
200 -- 300	827	532	433	284	75	44	60	50	2.305
300 -- 500	1.354	1.088	900	560	93	186	130	100	4.411
500 -- 1000	912	851	599	535	225	195	248	50	3.615
1000 -- 2500	152	135	161	133	120	85	60	115	961
2500 ed oltre	2	-	-	-	-	-	-	50	52
TOTALE	15.341	10.467	9.999	6.200	1.356	1.583	1.306	1.145	47.397

Tavola. 2.76 - Aziende che utilizzano mezzi meccanici extraziendali e relative giornate di lavoro extraziendale per classe di giornate di lavoro extraziendale, forma di conduzione e zona altimetrica

FORME DI CONDUZIONE ZONE ALTIMETRICHE	CLASSI DI GIORNATE DI LAVORO EXTRAZIENDALE								Totale
	1 -- 2	3 -- 4	5 -- 9	10 -- 14	15 -- 19	20 -- 29	30 -- 49	50 ed oltre	
AZIENDE									
FORME DI CONDUZIONE									
Conduzione diretta del coltivatore	9.237	2.401	1.294	465	59	52	29	11	13.548
<i>Con solo manodopera familiare</i>	9.007	2.330	1.245	435	49	45	24	8	13.143
<i>Con manodopera familiare prevalente</i>	208	56	33	18	4	4	2	1	326
<i>Con manodopera extrafamiliare prevalente</i>	22	15	16	12	6	3	3	2	79
Conduzione con salariati	2.076	784	420	144	30	24	12	9	3.499
Conduzione a colonia parziaria appoderata	3	1	-	1	-	-	-	-	5
Altra forma di conduzione	-	-	1	-	-	-	-	1	2
TOTALE	11.316	3.186	1.715	610	89	76	41	21	17.054
ZONE ALITIMETRICHE									
Montagna	591	142	126	47	1	4	4	4	919
Collina	3.820	932	612	246	38	18	20	7	5.693
Pianura	6.905	2.112	977	317	50	54	17	10	10.442
TOTALE	11.316	3.186	1.715	610	89	76	41	21	17.054
GIORNATE DI LAVORO EXTRAZIENDALE									
FORME DI CONDUZIONE									
Conduzione diretta del coltivatore	12.413	7.852	7.524	4.718	896	1.073	923	550	35.949
<i>Con solo manodopera familiare</i>	12.087	7.616	7.241	4.410	746	931	758	400	34.189
<i>Con manodopera familiare prevalente</i>	292	184	195	186	60	82	70	50	1.119
<i>Con manodopera extrafamiliare prevalente</i>	34	52	88	122	90	60	95	100	641
Conduzione con salariati	2.924	2.612	2.470	1.472	460	510	383	545	11.376
Conduzione a colonia parziaria appoderata	4	3	-	10	-	-	-	-	17
Altra forma di conduzione	-	-	5	-	-	-	-	50	55
TOTALE	15.341	10.467	9.999	6.200	1.356	1.583	1.306	1.145	47.397
ZONE ALTIMETRICHE									
Montagna	779	460	738	480	15	80	120	200	2.872
Collina	5.035	3.006	3.511	2.475	583	365	645	350	15.970
Pianura	9.527	7.001	5.750	3.245	758	1.138	541	595	28.555
TOTALE	15.341	10.467	9.999	6.200	1.356	1.583	1.306	1.145	47.397

Tavola 2.77 - Aziende che utilizzano mezzi meccanici extraziendali e superficie lavorata secondo le principali operazioni effettuate per classe di superficie agricola utilizzata (SAU), forma di conduzione e zona altimetrica (superficie in ettari)

OPERAZIONI EFFETTUATE IN AZIENDA CON MEZZI EXTRAZIENDALI									
CLASSI DI SAU FORME DI CONDUZIONE ZONE ALTIMETRICHE	Totale	Affidamento completo	AFFIDAMENTO PARZIALE						
			Solo aratura	Solo semina	Solo raccolta meccanica	Aratura e semina	Aratura e raccolta meccanica	Semina e raccolta meccanica	Aratura, semina e raccolta meccanica
AZIENDE									
CLASSI DI SAU									
Senza superficie	96	27	-	-	-	-	-	-	-
Meno di 1 ettaro	5.679	2.354	146	17	295	75	-	-	-
1 -- 2	3.576	1.284	42	22	175	36	-	-	-
2 -- 3	1.995	570	21	12	117	13	-	1	-
3 -- 5	2.066	387	16	19	181	14	-	-	-
5 -- 10	2.071	323	3	13	250	9	-	-	-
10 -- 20	1.095	112	2	8	219	4	-	-	1
20 -- 30	262	35	1	-	67	2	-	-	-
30 -- 50	136	17	-	2	40	-	-	-	-
50 -- 100	59	9	-	-	11	-	-	-	-
100 ed oltre	19	2	-	-	4	-	-	-	-
TOTALE	17.054	5.120	231	93	1.359	153	-	1	1
FORME DI CONDUZIONE									
Conduzione diretta del coltivatore	13.548	1.932	226	92	1.336	152	-	1	1
Con solo manodopera familiare	13.143	1.856	223	90	1.268	150	-	1	-
Con manodopera familiare prevalente	326	52	3	2	59	2	-	-	1
Con manodopera extrafamiliare prevalente	79	24	-	-	9	-	-	-	-
Conduzione con salariati	3.499	3.185	4	1	23	1	-	-	-
Conduzione a colonia parziaria appoderata	5	2	1	-	-	-	-	-	-
Altra forma di conduzione	2	1	-	-	-	-	-	-	-
TOTALE	17.054	5.120	231	93	1.359	153	-	1	1
ZONE ALTIMETRICHE									
Montagna	919	171	108	1	15	4	-	-	-
Collina	5.693	1.505	79	50	652	87	-	-	-
Pianura	10.442	3.444	44	42	692	62	-	1	1
TOTALE	17.054	5.120	231	93	1.359	153	-	1	1
SUPERFICIE LAVORATA									
CLASSI DI SAU									
Senza superficie	519,65	34,25	-	-	-	-	-	-	-
Meno di 1 ettaro	4.763,12	1.224,40	24,60	5,05	129,86	42,52	-	-	-
1 -- 2	8.925,99	1.718,87	13,85	13,53	192,75	51,42	-	-	-
2 -- 3	8.920,67	1.324,34	15,06	12,10	202,98	29,77	-	5,28	-
3 -- 5	13.908,36	1.355,18	6,61	28,75	480,46	46,74	-	-	-
5 -- 10	23.862,99	2.052,61	4,81	52,62	1.197,71	65,70	-	-	-
10 -- 20	22.398,76	1.427,69	10,36	46,32	2.063,36	52,10	-	-	19,06
20 -- 30	8.213,61	876,81	4,00	-	930,73	14,02	-	-	-
30 -- 50	6.614,42	592,88	-	75,29	1.009,07	-	-	-	-
50 -- 100	5.023,54	494,15	-	-	457,79	-	-	-	-
100 ed oltre	3.990,53	276,45	-	-	326,81	-	-	-	-
TOTALE	107.141,64	11.377,63	79,29	233,66	6.991,52	302,27	-	5,28	19,06
FORME DI CONDUZIONE									
Conduzione diretta del coltivatore	94.085,95	3.832,40	75,13	232,87	6.859,41	299,77	-	5,28	19,06
Con solo manodopera familiare	86.691,89	3.433,15	74,55	182,83	6.035,52	295,38	-	5,28	-
Con manodopera familiare prevalente	4.525,84	229,38	0,58	50,04	496,08	4,39	-	-	19,06
Con manodopera extrafamiliare prevalente	2.868,22	169,87	-	-	327,81	-	-	-	-
Conduzione con salariati	13.004,05	7.537,78	3,96	0,79	132,11	2,50	-	-	-
Conduzione a colonia parziaria appoderata	50,24	7,05	0,20	-	-	-	-	-	-
Altra forma di conduzione	1,40	0,40	-	-	-	-	-	-	-
TOTALE	107.141,64	11.377,63	79,29	233,66	6.991,52	302,27	-	5,28	19,06
ZONE ALTIMETRICHE									
Montagna	1.848,44	599,69	15,67	0,56	9,74	3,56	-	-	-
Collina	26.384,85	2.966,27	30,26	98,21	2.724,40	138,27	-	-	-
Pianura	78.908,35	7.811,67	33,36	134,89	4.257,38	160,44	-	5,28	19,06
TOTALE	107.141,64	11.377,63	79,29	233,66	6.991,52	302,27	-	5,28	19,06

Tavola 2.78 - Aziende con attrezzature informatiche per classe di superficie agricola utilizzata (SAU) e forma di conduzione

CLASSI DI SAU FORME DI CONDUZIONE	AZIENDE CON ATTREZZATURE INFORMATICHE						
	Totale	Servizi amministrativi	Gestione coltivazione e/o allevamenti	Altre operazioni	UTILIZZO ABITUALE RETE INTERNET		
					Dispone di un sito proprio	Uso del commercio elettronico per la vendita di prodotti aziendali	Uso del commercio elettronico per l'acquisto di mezzi tecnici
CLASSI DI SAU (in ettari)							
Senza superficie	6	4	4	2	1	-	-
Meno di 1 ettaro	33	17	15	3	3	1	2
1 -- 2	34	22	16	6	5	3	3
2 -- 3	23	14	12	2	5	2	2
3 -- 5	42	30	20	5	8	3	2
5 -- 10	79	49	44	8	11	6	5
10 -- 20	92	48	60	8	8	2	2
20 -- 30	36	18	17	7	5	3	1
30 -- 50	37	19	27	5	9	4	3
50 -- 100	22	10	19	-	6	1	4
100 ed oltre	19	13	9	1	6	1	-
TOTALE	423	244	243	47	67	26	24
FORME DI CONDUZIONE							
Conduzione diretta del coltivatore	352	194	214	39	44	15	19
<i>Con solo manodopera familiare</i>	275	140	170	31	30	9	12
<i>Con manodopera familiare prevalente</i>	51	36	26	6	8	3	4
<i>Con manodopera extrafamiliare prevalente</i>	26	18	18	2	6	3	3
Conduzione con salariati	71	50	29	8	23	11	5
Conduzione a colonia parziaria appoderata	-	-	-	-	-	-	-
Altra forma di conduzione	-	-	-	-	-	-	-
TOTALE	423	244	243	47	67	26	24

Capitolo 3 – Dati provinciali (Universo CEE)

Tavola 3.1 - Aziende e relativa superficie totale per classe di superficie totale, forma di conduzione, titolo di possesso dei terreni e zona altimetrica (superficie in ettari) - TOTALE

FORME DI CONDUZIONE TITOLI DI POSSESSO DEI TERRENI	CLASSI DI SUPERFICIE TOTALE								Totale
	Meno di 1	1 -- 2	2 -- 5	5 -- 10	10 -- 20	20 -- 50	50 -- 100	100 ed oltre	
AZIENDE									
Solo in proprietà	7.310	5.441	6.471	2.599	978	254	28	3	23.084
Solo in affitto	36	34	99	135	95	43	12	1	455
Solo in uso gratuito	65	54	69	21	8	3	1	-	221
Parte in proprietà e parte in affitto	42	134	487	693	557	272	34	5	2.224
Parte in proprietà e parte in uso gratuito	131	191	324	183	82	29	4	1	945
Parte in affitto e parte in uso gratuito	1	1	7	7	5	1	-	-	22
Parte in proprietà, parte in affitto e parte in uso gratuito	1	6	30	56	58	39	5	1	196
Con solo manodopera familiare	7.586	5.861	7.487	3.694	1.783	641	84	11	27.147
Solo in proprietà	81	71	61	27	25	21	4	1	291
Solo in affitto	1	2	5	5	3	4	1	-	21
Solo in uso gratuito	2	-	-	-	-	-	-	-	2
Parte in proprietà e parte in affitto	2	1	12	17	27	27	6	2	94
Parte in proprietà e parte in uso gratuito	7	8	19	4	6	2	1	-	47
Parte in affitto e parte in uso gratuito	-	-	1	1	2	1	1	-	6
Parte in proprietà, parte in affitto e parte in uso gratuito	-	1	-	1	4	-	-	-	6
Con manodopera familiare prevalente	93	83	98	55	67	55	13	3	467
Solo in proprietà	13	15	22	6	9	15	4	3	87
Solo in affitto	-	-	-	2	3	3	2	1	11
Solo in uso gratuito	-	-	1	-	-	-	-	-	1
Parte in proprietà e parte in affitto	-	2	1	3	1	5	5	2	19
Parte in proprietà e parte in uso gratuito	-	1	1	-	2	-	-	-	4
Parte in proprietà, parte in affitto e parte in uso gratuito	-	-	-	-	-	1	1	-	2
Con manodopera extrafamiliare prevalente	13	18	25	11	15	24	12	6	124
Solo in proprietà	1.412	1.008	796	229	110	57	16	30	3.658
Solo in affitto	10	11	21	9	5	1	4	1	62
Solo in uso gratuito	8	8	5	2	-	1	1	-	25
Parte in proprietà e parte in affitto	7	19	36	31	18	9	3	3	126
Parte in proprietà e parte in uso gratuito	18	24	19	9	1	1	1	-	73
Parte in affitto e parte in uso gratuito	-	-	1	1	-	-	-	-	2
Parte in proprietà, parte in affitto e parte in uso gratuito	-	-	1	-	-	1	-	-	2
Conduzione con salariati	1.455	1.070	879	281	134	70	25	34	3.948
Solo in proprietà	-	1	-	-	-	1	-	-	2
Solo in affitto	-	-	-	1	-	-	-	-	1
Parte in proprietà e parte in affitto	-	1	-	1	-	-	-	-	2
Conduzione a colonia parziaria appoderata	-	2	-	2	-	1	-	-	5
Solo in proprietà	3	1	2	1	2	-	-	-	9
Solo in uso gratuito	-	-	1	-	-	-	-	-	1
Altra forma di conduzione	3	1	3	1	2	-	-	-	10
Solo in proprietà	8.819	6.537	7.352	2.862	1.124	348	52	37	27.131
Solo in affitto	47	47	125	152	106	51	19	3	550
Solo in uso gratuito	75	62	76	23	8	4	2	-	250
Parte in proprietà e parte in affitto	51	157	536	745	603	313	48	12	2.465
Parte in proprietà e parte in uso gratuito	156	224	363	196	91	32	6	1	1.069
Parte in affitto e parte in uso gratuito	1	1	9	9	7	2	1	-	30
Parte in proprietà, parte in affitto e parte in uso gratuito	1	7	31	57	62	41	6	1	206
TOTALE	9.150	7.035	8.492	4.044	2.001	791	134	54	31.701

Tavola 3.1 segue - Aziende e relativa superficie totale per classe di superficie totale, forma di conduzione, titolo di possesso dei terreni e zona altimetrica (superficie in ettari) - MONTAGNA

FORME DI CONDUZIONE TITOLI DI POSSESSO DEI TERRENI	CLASSI DI SUPERFICIE TOTALE								Totale
	Meno di 1	1 -- 2	2 -- 5	5 -- 10	10 -- 20	20 -- 50	50 -- 100	100 ed oltre	
AZIENDE									
Solo in proprietà	1.244	1.024	1.449	633	197	51	15	2	4.615
Solo in affitto	1	1	8	15	22	15	9	-	71
Solo in uso gratuito	7	6	12	11	4	2	1	-	43
Parte in proprietà e parte in affitto	4	15	41	49	60	48	8	-	225
Parte in proprietà e parte in uso gratuito	14	20	52	40	30	12	2	1	171
Parte in affitto e parte in uso gratuito	-	-	1	2	1	1	-	-	5
Parte in proprietà, parte in affitto e parte in uso gratuito	-	1	2	9	9	11	2	-	34
Con solo manodopera familiare	1.270	1.067	1.565	759	323	140	37	3	5.164
Solo in proprietà	9	5	4	-	-	-	-	-	18
Solo in affitto	-	-	-	-	1	-	-	-	1
Solo in uso gratuito	-	-	-	-	-	-	-	-	-
Parte in proprietà e parte in affitto	-	-	1	-	1	1	-	-	3
Parte in proprietà e parte in uso gratuito	1	-	-	-	-	-	-	-	1
Parte in affitto e parte in uso gratuito	-	-	-	-	-	-	-	-	-
Parte in proprietà, parte in affitto e parte in uso gratuito	-	-	-	-	-	-	-	-	-
Con manodopera familiare prevalente	10	5	5	-	2	1	-	-	23
Solo in proprietà	1	1	1	-	-	-	-	-	3
Solo in affitto	-	-	-	1	-	-	-	-	1
Solo in uso gratuito	-	-	-	-	-	-	-	-	-
Parte in proprietà e parte in affitto	-	-	-	-	-	-	-	-	-
Parte in proprietà e parte in uso gratuito	-	-	-	-	-	-	-	-	-
Parte in proprietà, parte in affitto e parte in uso gratuito	-	-	-	-	-	-	-	-	-
Con manodopera extrafamiliare prevalente	1	1	1	1	-	-	-	-	4
Solo in proprietà	29	11	30	9	1	3	1	19	103
Solo in affitto	1	-	-	1	-	-	1	1	4
Solo in uso gratuito	-	-	-	-	-	-	-	-	-
Parte in proprietà e parte in affitto	-	-	-	-	1	-	-	1	2
Parte in proprietà e parte in uso gratuito	-	2	-	-	-	-	-	-	2
Parte in affitto e parte in uso gratuito	-	-	-	-	-	-	-	-	-
Parte in proprietà, parte in affitto e parte in uso gratuito	-	-	-	-	-	-	-	-	-
Conduzione con salariati	30	13	30	10	2	3	2	21	111
Solo in proprietà	-	-	-	-	-	-	-	-	-
Solo in affitto	-	-	-	-	-	-	-	-	-
Parte in proprietà e parte in affitto	-	-	-	-	-	-	-	-	-
Conduzione a colonia parziaria appoderata	-	-	-	-	-	-	-	-	-
Solo in proprietà	2	-	-	-	2	-	-	-	4
Solo in uso gratuito	-	-	-	-	-	-	-	-	-
Altra forma di conduzione	2	-	-	-	2	-	-	-	4
Solo in proprietà	1.285	1.041	1.484	642	200	54	16	21	4.743
Solo in affitto	2	1	8	17	23	15	10	1	77
Solo in uso gratuito	7	6	12	11	4	2	1	-	43
Parte in proprietà e parte in affitto	4	15	42	49	62	49	8	1	230
Parte in proprietà e parte in uso gratuito	15	22	52	40	30	12	2	1	174
Parte in affitto e parte in uso gratuito	-	-	1	2	1	1	-	-	5
Parte in proprietà, parte in affitto e parte in uso gratuito	-	1	2	9	9	11	2	-	34
TOTALE	1.313	1.086	1.601	770	329	144	39	24	5.306

Tavola 3.1 segue - Aziende e relativa superficie totale per classe di superficie totale, forma di conduzione, titolo di possesso dei terreni e zona altimetrica (superficie in ettari) - COLLINA

FORME DI CONDUZIONE TITOLI DI POSSESSO DEI TERRENI	CLASSI DI SUPERFICIE TOTALE								Totale
	Meno di 1	1 -- 2	2 -- 5	5 -- 10	10 -- 20	20 -- 50	50 -- 100	100 ed oltre	
AZIENDE									
Solo in proprietà	3.647	2.716	3.007	988	309	65	7	-	10.739
Solo in affitto	13	12	36	50	21	8	-	-	140
Solo in uso gratuito	37	29	34	6	2	1	-	-	109
Parte in proprietà e parte in affitto	21	44	213	242	170	75	6	3	774
Parte in proprietà e parte in uso gratuito	67	97	168	94	40	13	-	-	479
Parte in affitto e parte in uso gratuito	1	-	2	3	1	-	-	-	7
Parte in proprietà, parte in affitto e parte in uso gratuito	-	4	17	30	26	21	2	-	100
Con solo manodopera familiare	3.786	2.902	3.477	1.413	569	183	15	3	12.348
Solo in proprietà	52	42	42	17	12	9	1	1	176
Solo in affitto	-	1	2	2	2	3	-	-	10
Solo in uso gratuito	2	-	-	-	-	-	-	-	2
Parte in proprietà e parte in affitto	-	1	5	5	12	9	-	1	33
Parte in proprietà e parte in uso gratuito	5	7	12	4	6	1	1	-	36
Parte in affitto e parte in uso gratuito	-	-	1	1	2	-	1	-	5
Parte in proprietà, parte in affitto e parte in uso gratuito	-	-	-	1	3	-	-	-	4
Con manodopera familiare prevalente	59	51	62	30	37	22	3	2	266
Solo in proprietà	10	7	16	4	5	6	2	2	52
Solo in affitto	-	-	-	1	1	3	-	-	5
Solo in uso gratuito	-	-	-	-	-	-	-	-	-
Parte in proprietà e parte in affitto	-	1	1	1	-	1	1	1	6
Parte in proprietà e parte in uso gratuito	-	1	1	-	2	-	-	-	4
Parte in proprietà, parte in affitto e parte in uso gratuito	-	-	-	-	-	-	-	-	-
Con manodopera extrafamiliare prevalente	10	9	18	6	8	10	3	3	67
Solo in proprietà	242	151	148	44	29	19	8	5	646
Solo in affitto	1	1	2	3	-	-	-	-	7
Solo in uso gratuito	1	4	1	-	-	-	1	-	7
Parte in proprietà e parte in affitto	-	-	8	4	4	1	1	-	18
Parte in proprietà e parte in uso gratuito	4	5	7	4	1	-	-	-	21
Parte in affitto e parte in uso gratuito	-	-	-	1	-	-	-	-	1
Parte in proprietà, parte in affitto e parte in uso gratuito	-	-	-	-	-	1	-	-	1
Conduzione con salariati	248	161	166	56	34	21	10	5	701
Solo in proprietà	-	-	-	-	-	-	-	-	-
Solo in affitto	-	-	-	-	-	-	-	-	-
Parte in proprietà e parte in affitto	-	-	-	-	-	-	-	-	-
Conduzione a colonia parziaria appoderata	-	-	-	-	-	-	-	-	-
Solo in proprietà	-	1	2	1	-	-	-	-	4
Solo in uso gratuito	-	-	1	-	-	-	-	-	1
Altra forma di conduzione	-	1	3	1	-	-	-	-	5
Solo in proprietà	3.951	2.917	3.215	1.054	355	99	18	8	11.617
Solo in affitto	14	14	40	56	24	14	-	-	162
Solo in uso gratuito	40	33	36	6	2	1	1	-	119
Parte in proprietà e parte in affitto	21	46	227	252	186	86	8	5	831
Parte in proprietà e parte in uso gratuito	76	110	188	102	49	14	1	-	540
Parte in affitto e parte in uso gratuito	1	-	3	5	3	-	1	-	13
Parte in proprietà, parte in affitto e parte in uso gratuito	-	4	17	31	29	22	2	-	105
TOTALE	4.103	3.124	3.726	1.506	648	236	31	13	13.387

Tavola 3.1 segue - Aziende e relativa superficie totale per classe di superficie totale, forma di conduzione, titolo di possesso dei terreni e zona altimetrica (superficie in ettari) - PIANURA

FORME DI CONDUZIONE TITOLI DI POSSESSO DEI TERRENI	CLASSI DI SUPERFICIE TOTALE								Totale
	Meno di 1	1 -- 2	2 -- 5	5 -- 10	10 -- 20	20 -- 50	50 -- 100	100 ed oltre	
AZIENDE									
Solo in proprietà	2.419	1.701	2.015	978	472	138	6	1	7.730
Solo in affitto	22	21	55	70	52	20	3	1	244
Solo in uso gratuito	21	19	23	4	2	-	-	-	69
Parte in proprietà e parte in affitto	17	75	233	402	327	149	20	2	1.225
Parte in proprietà e parte in uso gratuito	50	74	104	49	12	4	2	-	295
Parte in affitto e parte in uso gratuito	-	1	4	2	3	-	-	-	10
Parte in proprietà, parte in affitto e parte in uso gratuito	1	1	11	17	23	7	1	1	62
Con solo manodopera familiare	2.530	1.892	2.445	1.522	891	318	32	5	9.635
Solo in proprietà	20	24	15	10	13	12	3	-	97
Solo in affitto	1	1	3	3	-	1	1	-	10
Solo in uso gratuito	-	-	-	-	-	-	-	-	-
Parte in proprietà e parte in affitto	2	-	6	12	14	17	6	1	58
Parte in proprietà e parte in uso gratuito	1	1	7	-	-	1	-	-	10
Parte in affitto e parte in uso gratuito	-	-	-	-	-	1	-	-	1
Parte in proprietà, parte in affitto e parte in uso gratuito	-	1	-	-	1	-	-	-	2
Con manodopera familiare prevalente	24	27	31	25	28	32	10	1	178
Solo in proprietà	2	7	5	2	4	9	2	1	32
Solo in affitto	-	-	-	-	2	-	2	1	5
Solo in uso gratuito	-	-	1	-	-	-	-	-	1
Parte in proprietà e parte in affitto	-	1	-	2	1	4	4	1	13
Parte in proprietà e parte in uso gratuito	-	-	-	-	-	-	-	-	-
Parte in proprietà, parte in affitto e parte in uso gratuito	-	-	-	-	-	1	1	-	2
Con manodopera extrafamiliare prevalente	2	8	6	4	7	14	9	3	53
Solo in proprietà	1.141	846	618	176	80	35	7	6	2.909
Solo in affitto	8	10	19	5	5	1	3	-	51
Solo in uso gratuito	7	4	4	2	-	1	-	-	18
Parte in proprietà e parte in affitto	7	19	28	27	13	8	2	2	106
Parte in proprietà e parte in uso gratuito	14	17	12	5	-	1	1	-	50
Parte in affitto e parte in uso gratuito	-	-	1	-	-	-	-	-	1
Parte in proprietà, parte in affitto e parte in uso gratuito	-	-	1	-	-	-	-	-	1
Conduzione con salariati	1.177	896	683	215	98	46	13	8	3.136
Solo in proprietà	-	1	-	-	-	1	-	-	2
Solo in affitto	-	-	-	1	-	-	-	-	1
Parte in proprietà e parte in affitto	-	1	-	1	-	-	-	-	2
Conduzione a colonia parziaria appoderata	-	2	-	2	-	1	-	-	5
Solo in proprietà	1	-	-	-	-	-	-	-	1
Solo in uso gratuito	-	-	-	-	-	-	-	-	-
Altra forma di conduzione	1	-	-	-	-	-	-	-	1
Solo in proprietà	3.583	2.579	2.653	1.166	569	195	18	8	10.771
Solo in affitto	31	32	77	79	59	22	9	2	311
Solo in uso gratuito	28	23	28	6	2	1	-	-	88
Parte in proprietà e parte in affitto	26	96	267	444	355	178	32	6	1.404
Parte in proprietà e parte in uso gratuito	65	92	123	54	12	6	3	-	355
Parte in affitto e parte in uso gratuito	-	1	5	2	3	1	-	-	12
Parte in proprietà, parte in affitto e parte in uso gratuito	1	2	12	17	24	8	2	1	67
TOTALE	3.734	2.825	3.165	1.768	1.024	411	64	17	13.008

Tavola 3.1 segue - Aziende e relativa superficie totale per classe di superficie totale, forma di conduzione, titolo di possesso dei terreni e zona altimetrica (superficie in ettari) - TOTALE

FORME DI CONDUZIONE TITOLI DI POSSESSO DEI TERRENI	CLASSI DI SUPERFICIE TOTALE								Totale
	Meno di 1	1 -- 2	2 -- 5	5 -- 10	10 -- 20	20 -- 50	50 -- 100	100 ed oltre	
SUPERFICIE TOTALE									
Solo in proprietà	3.995,42	7.844,50	20.413,49	17.858,02	13.136,64	7.052,17	1.868,17	486,93	72.655,34
Solo in affitto	20,64	50,88	345,16	957,12	1.341,33	1.175,00	908,60	113,80	4.912,53
Solo in uso gratuito	34,26	78,12	228,34	148,55	116,10	84,92	52,73	-	743,02
Parte in proprietà e parte in affitto	30,72	201,09	1.699,78	5.060,65	7.850,13	7.909,19	2.188,61	810,50	25.750,67
Parte in proprietà e parte in uso gratuito	81,43	279,05	1.074,16	1.275,67	1.077,25	782,95	297,96	150,03	5.018,50
Parte in affitto e parte in uso gratuito	0,60	1,39	23,30	50,90	65,18	23,12	-	-	164,49
Parte in proprietà, parte in affitto e parte in uso gratuito	0,85	8,91	101,60	401,53	812,98	1.095,30	327,08	159,48	2.907,73
Con solo manodopera familiare	4.163,92	8.463,94	23.885,83	25.752,44	24.399,61	18.122,65	5.643,15	1.720,74	112.152,28
Solo in proprietà	49,91	102,81	179,09	191,82	359,61	618,47	255,77	123,00	1.880,48
Solo in affitto	0,89	2,90	15,57	34,75	39,60	105,41	59,60	-	258,72
Solo in uso gratuito	1,40	-	-	-	-	-	-	-	1,40
Parte in proprietà e parte in affitto	1,73	1,50	40,81	119,43	395,71	837,93	405,12	268,85	2.071,08
Parte in proprietà e parte in uso gratuito	4,04	11,19	53,63	29,80	86,55	67,71	79,43	-	332,35
Parte in affitto e parte in uso gratuito	-	-	3,33	6,21	29,78	31,55	50,31	-	121,18
Parte in proprietà, parte in affitto e parte in uso gratuito	-	1,66	-	9,38	56,39	-	-	-	67,43
Con manodopera familiare prevalente	57,97	120,06	292,43	391,39	967,64	1.661,07	850,23	391,85	4.732,64
Solo in proprietà	7,94	22,56	67,08	38,09	136,19	430,50	269,69	599,63	1.571,68
Solo in affitto	-	-	-	14,77	42,72	98,51	152,63	120,81	429,44
Solo in uso gratuito	-	-	2,43	-	-	-	-	-	2,43
Parte in proprietà e parte in affitto	-	2,01	4,71	20,35	13,60	200,63	362,32	404,11	1.007,73
Parte in proprietà e parte in uso gratuito	-	1,13	3,50	-	27,11	-	-	-	31,74
Parte in proprietà, parte in affitto e parte in uso gratuito	-	-	-	-	-	44,07	57,59	-	101,66
Con manodopera extrafamiliare prevalente	7,94	25,70	77,72	73,21	219,62	773,71	842,23	1.124,55	3.144,68
Solo in proprietà	821,38	1.429,85	2.381,31	1.599,85	1.478,78	1.732,34	1.186,29	39.924,37	50.554,17
Solo in affitto	5,67	16,25	70,46	66,77	57,95	28,40	304,03	189,00	738,53
Solo in uso gratuito	4,59	11,56	14,44	12,80	-	22,82	77,10	-	143,31
Parte in proprietà e parte in affitto	5,72	27,57	114,65	215,94	252,10	271,02	224,18	462,98	1.574,16
Parte in proprietà e parte in uso gratuito	11,68	36,88	53,19	61,87	13,36	28,65	86,60	-	292,23
Parte in affitto e parte in uso gratuito	-	-	2,73	9,90	-	-	-	-	12,63
Parte in proprietà, parte in affitto e parte in uso gratuito	-	-	3,80	-	-	29,50	-	-	33,30
Conduzione con salariati	849,04	1.522,11	2.640,58	1.967,13	1.802,19	2.112,73	1.878,20	40.576,35	53.348,33
Solo in proprietà	-	1,73	-	-	-	20,76	-	-	22,49
Solo in affitto	-	-	-	7,15	-	-	-	-	7,15
Parte in proprietà e parte in affitto	-	1,33	-	6,90	-	-	-	-	8,23
Conduzione a colonia parziaria appoderata	-	3,06	-	14,05	-	20,76	-	-	37,87
Solo in proprietà	1,71	1,16	7,93	8,50	25,00	-	-	-	44,30
Solo in uso gratuito	-	-	3,34	-	-	-	-	-	3,34
Altra forma di conduzione	1,71	1,16	11,27	8,50	25,00	-	-	-	47,64
Solo in proprietà	4.876,36	9.402,61	23.048,90	19.696,28	15.136,22	9.854,24	3.579,92	41.133,93	126.728,46
Solo in affitto	27,20	70,03	431,19	1.080,56	1.481,60	1.407,32	1.424,86	423,61	6.346,37
Solo in uso gratuito	40,25	89,68	248,55	161,35	116,10	107,74	129,83	-	893,50
Parte in proprietà e parte in affitto	38,17	233,50	1.859,95	5.423,27	8.511,54	9.218,77	3.180,23	1.946,44	30.411,87
Parte in proprietà e parte in uso gratuito	97,15	328,25	1.184,48	1.367,34	1.204,27	879,31	463,99	150,03	5.674,82
Parte in affitto e parte in uso gratuito	0,60	1,39	29,36	67,01	94,96	54,67	50,31	-	298,30
Parte in proprietà, parte in affitto e parte in uso gratuito	0,85	10,57	105,40	410,91	869,37	1.168,87	384,67	159,48	3.110,12
TOTALE	5.080,58	10.136,03	26.907,83	28.206,72	27.414,06	22.690,92	9.213,81	43.813,49	173.463,44

Tavola 3.1 segue - Aziende e relativa superficie totale per classe di superficie totale, forma di conduzione, titolo di possesso dei terreni e zona altimetrica (superficie in ettari) - MONTAGNA

FORME DI CONDUZIONE TITOLI DI POSSESSO DEI TERRENI	CLASSI DI SUPERFICIE TOTALE								Totale
	Meno di 1	1 -- 2	2 -- 5	5 -- 10	10 -- 20	20 -- 50	50 -- 100	100 ed oltre	
SUPERFICIE TOTALE									
Solo in proprietà	685,53	1.477,24	4.616,00	4.360,44	2.593,40	1.424,76	992,45	313,78	16.463,60
Solo in affitto	0,80	1,04	31,04	116,70	301,41	390,43	672,51	-	1.513,93
Solo in uso gratuito	2,31	8,17	45,09	78,67	60,31	60,52	52,73	-	307,80
Parte in proprietà e parte in affitto	2,56	22,72	145,97	348,34	893,89	1.425,06	548,22	-	3.386,76
Parte in proprietà e parte in uso gratuito	7,29	31,16	179,69	297,61	392,98	323,06	135,65	150,03	1.517,47
Parte in affitto e parte in uso gratuito	-	-	2,92	12,89	12,17	23,12	-	-	51,10
Parte in proprietà, parte in affitto e parte in uso gratuito	-	1,88	7,64	63,77	135,51	316,69	146,14	-	671,63
Con solo manodopera familiare	698,49	1.542,21	5.028,35	5.278,42	4.389,67	3.963,64	2.547,70	463,81	23.912,29
Solo in proprietà	5,17	6,23	10,28	-	-	-	-	-	21,68
Solo in affitto	-	-	-	-	11,16	-	-	-	11,16
Solo in uso gratuito	-	-	-	-	-	-	-	-	-
Parte in proprietà e parte in affitto	-	-	2,48	-	19,18	23,65	-	-	45,31
Parte in proprietà e parte in uso gratuito	0,59	-	-	-	-	-	-	-	0,59
Parte in affitto e parte in uso gratuito	-	-	-	-	-	-	-	-	-
Parte in proprietà, parte in affitto e parte in uso gratuito	-	-	-	-	-	-	-	-	-
Con manodopera familiare prevalente	5,76	6,23	12,76	-	30,34	23,65	-	-	78,74
Solo in proprietà	0,57	1,52	2,60	-	-	-	-	-	4,69
Solo in affitto	-	-	-	9,53	-	-	-	-	9,53
Solo in uso gratuito	-	-	-	-	-	-	-	-	-
Parte in proprietà e parte in affitto	-	-	-	-	-	-	-	-	-
Parte in proprietà e parte in uso gratuito	-	-	-	-	-	-	-	-	-
Parte in proprietà, parte in affitto e parte in uso gratuito	-	-	-	-	-	-	-	-	-
Con manodopera extrafamiliare prevalente	0,57	1,52	2,60	9,53	-	-	-	-	14,22
Solo in proprietà	14,52	15,29	97,56	61,17	14,95	106,12	58,44	37.954,72	38.322,77
Solo in affitto	0,17	-	-	7,50	-	-	78,70	189,00	275,37
Solo in uso gratuito	-	-	-	-	-	-	-	-	-
Parte in proprietà e parte in affitto	-	-	-	-	16,85	-	-	101,05	117,90
Parte in proprietà e parte in uso gratuito	-	2,67	-	-	-	-	-	-	2,67
Parte in affitto e parte in uso gratuito	-	-	-	-	-	-	-	-	-
Parte in proprietà, parte in affitto e parte in uso gratuito	-	-	-	-	-	-	-	-	-
Conduzione con salariati	14,69	17,96	97,56	68,67	31,80	106,12	137,14	38.244,77	38.718,71
Solo in proprietà	-	-	-	-	-	-	-	-	-
Solo in affitto	-	-	-	-	-	-	-	-	-
Parte in proprietà e parte in affitto	-	-	-	-	-	-	-	-	-
Conduzione a colonia parziaria appoderata	-	-	-	-	-	-	-	-	-
Solo in proprietà	0,83	-	-	-	25,00	-	-	-	25,83
Solo in uso gratuito	-	-	-	-	-	-	-	-	-
Altra forma di conduzione	0,83	-	-	-	25,00	-	-	-	25,83
Solo in proprietà	706,62	1.500,28	4.726,44	4.421,61	2.633,35	1.530,88	1.050,89	38.268,50	54.838,57
Solo in affitto	0,97	1,04	31,04	133,73	312,57	390,43	751,21	189,00	1.809,99
Solo in uso gratuito	2,31	8,17	45,09	78,67	60,31	60,52	52,73	-	307,80
Parte in proprietà e parte in affitto	2,56	22,72	148,45	348,34	929,92	1.448,71	548,22	101,05	3.549,97
Parte in proprietà e parte in uso gratuito	7,88	33,83	179,69	297,61	392,98	323,06	135,65	150,03	1.520,73
Parte in affitto e parte in uso gratuito	-	-	2,92	12,89	12,17	23,12	-	-	51,10
Parte in proprietà, parte in affitto e parte in uso gratuito	-	1,88	7,64	63,77	135,51	316,69	146,14	-	671,63
TOTALE	720,34	1.567,92	5.141,27	5.356,62	4.476,81	4.093,41	2.684,84	38.708,58	62.749,79

Tavola 3.1 segue - Aziende e relativa superficie totale per classe di superficie totale, forma di conduzione, titolo di possesso dei terreni e zona altimetrica (superficie in ettari) - COLLINA

FORME DI CONDUZIONE TITOLI DI POSSESSO DEI TERRENI	CLASSI DI SUPERFICIE TOTALE								Totale
	Meno di 1	1 -- 2	2 -- 5	5 -- 10	10 -- 20	20 -- 50	50 -- 100	100 ed oltre	
SUPERFICIE TOTALE									
Solo in proprietà	1.983,86	3.902,25	9.404,19	6.669,30	4.109,14	1.817,65	472,57	-	28.358,96
Solo in affitto	6,36	19,56	124,24	335,86	293,91	208,78	-	-	988,71
Solo in uso gratuito	20,76	41,96	110,98	41,40	24,99	24,40	-	-	264,49
Parte in proprietà e parte in affitto	14,48	68,00	739,51	1.734,93	2.398,77	2.255,48	352,55	592,89	8.156,61
Parte in proprietà e parte in uso gratuito	42,88	140,04	551,38	636,81	530,02	353,40	-	-	2.254,53
Parte in affitto e parte in uso gratuito	0,60	-	6,30	22,75	14,31	-	-	-	43,96
Parte in proprietà, parte in affitto e parte in uso gratuito	-	5,49	58,68	214,62	357,36	566,82	123,40	-	1.326,37
Con solo manodopera familiare	2.068,94	4.177,30	10.995,28	9.655,67	7.728,50	5.226,53	948,52	592,89	41.393,63
Solo in proprietà	32,56	60,62	125,45	124,60	179,29	271,62	76,95	123,00	994,09
Solo in affitto	-	1,70	6,62	16,92	28,44	83,28	-	-	136,96
Solo in uso gratuito	1,40	-	-	-	-	-	-	-	1,40
Parte in proprietà e parte in affitto	-	1,50	17,72	34,37	169,00	281,23	-	142,77	646,59
Parte in proprietà e parte in uso gratuito	3,21	10,15	34,22	29,80	86,55	33,07	79,43	-	276,43
Parte in affitto e parte in uso gratuito	-	-	3,33	6,21	29,78	-	50,31	-	89,63
Parte in proprietà, parte in affitto e parte in uso gratuito	-	-	-	9,38	42,93	-	-	-	52,31
Con manodopera familiare prevalente	37,17	73,97	187,34	221,28	535,99	669,20	206,69	265,77	2.197,41
Solo in proprietà	5,86	10,45	50,15	24,80	77,83	170,21	121,69	376,16	837,15
Solo in affitto	-	-	-	5,24	15,86	98,51	-	-	119,61
Solo in uso gratuito	-	-	-	-	-	-	-	-	-
Parte in proprietà e parte in affitto	-	1,01	4,71	8,22	-	45,65	72,40	235,08	367,07
Parte in proprietà e parte in uso gratuito	-	1,13	3,50	-	27,11	-	-	-	31,74
Parte in proprietà, parte in affitto e parte in uso gratuito	-	-	-	-	-	-	-	-	-
Con manodopera extrafamiliare prevalente	5,86	12,59	58,36	38,26	120,80	314,37	194,09	611,24	1.355,57
Solo in proprietà	133,59	215,75	451,97	317,62	354,76	609,11	597,81	1.261,98	3.942,59
Solo in affitto	0,80	1,53	6,72	23,67	-	-	-	-	32,72
Solo in uso gratuito	0,57	5,66	2,50	-	-	-	77,10	-	85,83
Parte in proprietà e parte in affitto	-	-	22,76	26,70	60,06	39,31	90,06	-	238,89
Parte in proprietà e parte in uso gratuito	3,14	7,57	18,87	28,55	13,36	-	-	-	71,49
Parte in affitto e parte in uso gratuito	-	-	-	9,90	-	-	-	-	9,90
Parte in proprietà, parte in affitto e parte in uso gratuito	-	-	-	-	-	29,50	-	-	29,50
Conduzione con salariati	138,10	230,51	502,82	406,44	428,18	677,92	764,97	1.261,98	4.410,92
Solo in proprietà	-	-	-	-	-	-	-	-	-
Solo in affitto	-	-	-	-	-	-	-	-	-
Parte in proprietà e parte in affitto	-	-	-	-	-	-	-	-	-
Conduzione a colonia parziaria appoderata	-	-	-	-	-	-	-	-	-
Solo in proprietà	-	1,16	7,93	8,50	-	-	-	-	17,59
Solo in uso gratuito	-	-	3,34	-	-	-	-	-	3,34
Altra forma di conduzione	-	1,16	11,27	8,50	-	-	-	-	20,93
Solo in proprietà	2.155,87	4.190,23	10.039,69	7.144,82	4.721,02	2.868,59	1.269,02	1.761,14	34.150,38
Solo in affitto	7,16	22,79	137,58	381,69	338,21	390,57	-	-	1.278,00
Solo in uso gratuito	22,73	47,62	116,82	41,40	24,99	24,40	77,10	-	355,06
Parte in proprietà e parte in affitto	14,48	70,51	784,70	1.804,22	2.627,83	2.621,67	515,01	970,74	9.409,16
Parte in proprietà e parte in uso gratuito	49,23	158,89	607,97	695,16	657,04	386,47	79,43	-	2.634,19
Parte in affitto e parte in uso gratuito	0,60	-	9,63	38,86	44,09	-	50,31	-	143,49
Parte in proprietà, parte in affitto e parte in uso gratuito	-	5,49	58,68	224,00	400,29	596,32	123,40	-	1.408,18
TOTALE	2.250,07	4.495,53	11.755,07	10.330,15	8.813,47	6.888,02	2.114,27	2.731,88	49.378,46

Tavola 3.1 segue - Aziende e relativa superficie totale per classe di superficie totale, forma di conduzione, titolo di possesso dei terreni e zona altimetrica (superficie in ettari) - PIANURA

FORME DI CONDUZIONE TITOLI DI POSSESSO DEI TERRENI	CLASSI DI SUPERFICIE TOTALE								Totale
	Meno di 1	1 -- 2	2 -- 5	5 -- 10	10 -- 20	20 -- 50	50 -- 100	100 ed oltre	
SUPERFICIE TOTALE									
Solo in proprietà	1.326,03	2.465,01	6.393,30	6.828,28	6.434,10	3.809,76	403,15	173,15	27.832,78
Solo in affitto	13,48	30,28	189,88	504,56	746,01	575,79	236,09	113,80	2.409,89
Solo in uso gratuito	11,19	27,99	72,27	28,48	30,80	-	-	-	170,73
Parte in proprietà e parte in affitto	13,68	110,37	814,30	2.977,38	4.557,47	4.228,65	1.287,84	217,61	14.207,30
Parte in proprietà e parte in uso gratuito	31,26	107,85	343,09	341,25	154,25	106,49	162,31	-	1.246,50
Parte in affitto e parte in uso gratuito	-	1,39	14,08	15,26	38,70	-	-	-	69,43
Parte in proprietà, parte in affitto e parte in uso gratuito	0,85	1,54	35,28	123,14	320,11	211,79	57,54	159,48	909,73
Con solo manodopera familiare	1.396,49	2.744,43	7.862,20	10.818,35	12.281,44	8.932,48	2.146,93	664,04	46.846,36
Solo in proprietà	12,18	35,96	43,36	67,22	180,32	346,85	178,82	-	864,71
Solo in affitto	0,89	1,20	8,95	17,83	-	22,13	59,60	-	110,60
Solo in uso gratuito	-	-	-	-	-	-	-	-	-
Parte in proprietà e parte in affitto	1,73	-	20,61	85,06	207,53	533,05	405,12	126,08	1.379,18
Parte in proprietà e parte in uso gratuito	0,24	1,04	19,41	-	-	34,64	-	-	55,33
Parte in affitto e parte in uso gratuito	-	-	-	-	-	31,55	-	-	31,55
Parte in proprietà, parte in affitto e parte in uso gratuito	-	1,66	-	-	13,46	-	-	-	15,12
Con manodopera familiare prevalente	15,04	39,86	92,33	170,11	401,31	968,22	643,54	126,08	2.456,49
Solo in proprietà	1,51	10,59	14,33	13,29	58,36	260,29	148,00	223,47	729,84
Solo in affitto	-	-	-	-	26,86	-	152,63	120,81	300,30
Solo in uso gratuito	-	-	2,43	-	-	-	-	-	2,43
Parte in proprietà e parte in affitto	-	1,00	-	12,13	13,60	154,98	289,92	169,03	640,66
Parte in proprietà e parte in uso gratuito	-	-	-	-	-	-	-	-	-
Parte in proprietà, parte in affitto e parte in uso gratuito	-	-	-	-	-	44,07	57,59	-	101,66
Con manodopera extrafamiliare prevalente	1,51	11,59	16,76	25,42	98,82	459,34	648,14	513,31	1.774,89
Solo in proprietà	673,27	1.198,81	1.831,78	1.221,06	1.109,07	1.017,11	530,04	707,67	8.288,81
Solo in affitto	4,70	14,72	63,74	35,60	57,95	28,40	225,33	-	430,44
Solo in uso gratuito	4,02	5,90	11,94	12,80	-	22,82	-	-	57,48
Parte in proprietà e parte in affitto	5,72	27,57	91,89	189,24	175,19	231,71	134,12	361,93	1.217,37
Parte in proprietà e parte in uso gratuito	8,54	26,64	34,32	33,32	-	28,65	86,60	-	218,07
Parte in affitto e parte in uso gratuito	-	-	2,73	-	-	-	-	-	2,73
Parte in proprietà, parte in affitto e parte in uso gratuito	-	-	3,80	-	-	-	-	-	3,80
Conduzione con salariati	696,25	1.273,64	2.040,20	1.492,02	1.342,21	1.328,69	976,09	1.069,60	10.218,70
Solo in proprietà	-	1,73	-	-	-	20,76	-	-	22,49
Solo in affitto	-	-	-	7,15	-	-	-	-	7,15
Parte in proprietà e parte in affitto	-	1,33	-	6,90	-	-	-	-	8,23
Conduzione a colonia parziaria appoderata	-	3,06	-	14,05	-	20,76	-	-	37,87
Solo in proprietà	0,88	-	-	-	-	-	-	-	0,88
Solo in uso gratuito	-	-	-	-	-	-	-	-	-
Altra forma di conduzione	0,88	-	-	-	-	-	-	-	0,88
Solo in proprietà	2.013,87	3.712,10	8.282,77	8.129,85	7.781,85	5.454,77	1.260,01	1.104,29	37.739,51
Solo in affitto	19,07	46,20	262,57	565,14	830,82	626,32	673,65	234,61	3.258,38
Solo in uso gratuito	15,21	33,89	86,64	41,28	30,80	22,82	-	-	230,64
Parte in proprietà e parte in affitto	21,13	140,27	926,80	3.270,71	4.953,79	5.148,39	2.117,00	874,65	17.452,74
Parte in proprietà e parte in uso gratuito	40,04	135,53	396,82	374,57	154,25	169,78	248,91	-	1.519,90
Parte in affitto e parte in uso gratuito	-	1,39	16,81	15,26	38,70	31,55	-	-	103,71
Parte in proprietà, parte in affitto e parte in uso gratuito	0,85	3,20	39,08	123,14	333,57	255,86	115,13	159,48	1.030,31
TOTALE	2.110,17	4.072,58	10.011,49	12.519,95	14.123,78	11.709,49	4.414,70	2.373,03	61.335,11

Tavola 3.2 - Aziende e relativa superficie agricola utilizzata (SAU) per classe di superficie agricola utilizzata, forma di conduzione, titolo di possesso dei terreni e zona altimetrica (superficie in ettari) - TOTALE

FORME DI CONDUZIONE TITOLI DI POSSESSO DEI TERRENI	CLASSI DI SUPERFICIE AGRICOLA UTILIZZATA								Totale
	Meno di 1	1 -- 2	2 -- 5	5 -- 10	10 -- 20	20 -- 50	50 -- 100	100 ed oltre	
AZIENDE									
Solo in proprietà	11.204	5.015	4.647	1.545	638	146	15	3	23.213
Solo in affitto	50	55	121	143	97	36	10	1	513
Solo in uso gratuito	96	60	61	14	5	4	-	-	240
Parte in proprietà e parte in affitto	50	134	517	653	499	233	25	3	2.114
Parte in proprietà e parte in uso gratuito	194	188	269	135	42	18	4	-	850
Parte in affitto e parte in uso gratuito	1	5	4	7	6	-	-	-	23
Parte in proprietà, parte in affitto e parte in uso gratuito	2	5	33	57	46	30	2	1	176
Con solo manodopera familiare	11.597	5.462	5.652	2.554	1.333	467	56	8	27.129
Solo in proprietà	118	62	46	27	25	13	4	1	296
Solo in affitto	2	3	5	5	2	6	1	-	24
Solo in uso gratuito	2	2	-	-	-	-	-	-	4
Parte in proprietà e parte in affitto	1	3	11	21	22	22	6	2	88
Parte in proprietà e parte in uso gratuito	10	9	11	5	4	2	1	-	42
Parte in affitto e parte in uso gratuito	-	-	1	2	1	2	-	-	6
Parte in proprietà, parte in affitto e parte in uso gratuito	-	1	-	2	3	-	-	-	6
Con manodopera familiare prevalente	133	80	74	62	57	45	12	3	466
Solo in proprietà	22	15	17	8	7	10	4	3	86
Solo in affitto	-	-	2	1	2	3	2	1	11
Solo in uso gratuito	-	-	1	-	-	-	-	-	1
Parte in proprietà e parte in affitto	2	-	1	3	2	7	2	2	19
Parte in proprietà e parte in uso gratuito	-	1	1	1	1	-	-	-	4
Parte in proprietà, parte in affitto e parte in uso gratuito	-	-	-	-	-	1	1	-	2
Con manodopera extrafamiliare prevalente	24	16	22	13	12	21	9	6	123
Solo in proprietà	1.637	956	678	214	87	45	12	23	3.652
Solo in affitto	11	15	21	9	7	2	4	1	70
Solo in uso gratuito	11	7	5	2	-	1	1	-	27
Parte in proprietà e parte in affitto	10	18	37	27	13	8	4	1	118
Parte in proprietà e parte in uso gratuito	19	23	18	8	1	1	1	-	71
Parte in affitto e parte in uso gratuito	-	-	1	1	-	-	-	-	2
Parte in proprietà, parte in affitto e parte in uso gratuito	-	-	-	-	-	1	-	-	1
Conduzione con salariati	1.688	1.019	760	261	108	58	22	25	3.941
Solo in proprietà	-	1	-	-	1	-	-	-	2
Solo in affitto	-	-	-	1	-	-	-	-	1
Parte in proprietà e parte in affitto	-	1	-	1	-	-	-	-	2
Conduzione a colonia parziaria appoderata	-	2	-	2	1	-	-	-	5
Solo in proprietà	5	2	-	2	-	-	-	-	9
Solo in uso gratuito	-	1	-	-	-	-	-	-	1
Altra forma di conduzione	5	3	-	2	-	-	-	-	10
Solo in proprietà	12.986	6.051	5.388	1.796	758	214	35	30	27.258
Solo in affitto	63	73	149	159	108	47	17	3	619
Solo in uso gratuito	109	70	67	16	5	5	1	-	273
Parte in proprietà e parte in affitto	63	156	566	705	536	270	37	8	2.341
Parte in proprietà e parte in uso gratuito	223	221	299	149	48	21	6	-	967
Parte in affitto e parte in uso gratuito	1	5	6	10	7	2	-	-	31
Parte in proprietà, parte in affitto e parte in uso gratuito	2	6	33	59	49	32	3	1	185
TOTALE	13.447	6.582	6.508	2.894	1.511	591	99	42	31.674

Tavola 3.2 segue - Aziende e relativa superficie agricola utilizzata (SAU) per classe di superficie agricola utilizzata, forma di conduzione, titolo di possesso dei terreni e zona altimetrica (superficie in ettari) - MONTAGNA

FORME DI CONDUZIONE TITOLI DI POSSESSO DEI TERRENI	CLASSI DI SUPERFICIE AGRICOLA UTILIZZATA								Totale
	Meno di 1	1 -- 2	2 -- 5	5 -- 10	10 -- 20	20 -- 50	50 -- 100	100 ed oltre	
AZIENDE									
Solo in proprietà	2.971	918	586	133	52	13	5	2	4.680
Solo in affitto	2	2	8	21	20	14	8	-	75
Solo in uso gratuito	14	9	13	6	2	4	-	-	48
Parte in proprietà e parte in affitto	6	6	31	38	61	41	4	-	187
Parte in proprietà e parte in uso gratuito	34	24	34	26	8	8	2	-	136
Parte in affitto e parte in uso gratuito	-	-	-	2	1	-	-	-	3
Parte in proprietà, parte in affitto e parte in uso gratuito	-	1	4	5	11	7	1	-	29
Con solo manodopera familiare	3.027	960	676	231	155	87	20	2	5.158
Solo in proprietà	17	1	1	-	-	-	-	-	19
Solo in affitto	-	-	-	1	-	-	-	-	1
Solo in uso gratuito	-	-	-	-	-	-	-	-	-
Parte in proprietà e parte in affitto	-	-	1	-	1	1	-	-	3
Parte in proprietà e parte in uso gratuito	-	-	-	-	-	-	-	-	-
Parte in affitto e parte in uso gratuito	-	-	-	-	-	-	-	-	-
Parte in proprietà, parte in affitto e parte in uso gratuito	-	-	-	-	-	-	-	-	-
Con manodopera familiare prevalente	17	1	2	1	1	1	-	-	23
Solo in proprietà	1	1	-	-	-	-	-	-	2
Solo in affitto	-	-	-	1	-	-	-	-	1
Solo in uso gratuito	-	-	-	-	-	-	-	-	-
Parte in proprietà e parte in affitto	-	-	-	-	-	-	-	-	-
Parte in proprietà e parte in uso gratuito	-	-	-	-	-	-	-	-	-
Parte in proprietà, parte in affitto e parte in uso gratuito	-	-	-	-	-	-	-	-	-
Con manodopera extrafamiliare prevalente	1	1	-	1	-	-	-	-	3
Solo in proprietà	40	19	16	3	1	2	2	16	99
Solo in affitto	1	-	-	1	-	1	1	1	5
Solo in uso gratuito	1	-	-	-	-	-	-	-	1
Parte in proprietà e parte in affitto	-	-	1	-	-	-	-	-	1
Parte in proprietà e parte in uso gratuito	1	-	-	-	-	-	-	-	1
Parte in affitto e parte in uso gratuito	-	-	-	-	-	-	-	-	-
Parte in proprietà, parte in affitto e parte in uso gratuito	-	-	-	-	-	-	-	-	-
Conduzione con salariati	43	19	17	4	1	3	3	17	107
Solo in proprietà	-	-	-	-	-	-	-	-	-
Solo in affitto	-	-	-	-	-	-	-	-	-
Parte in proprietà e parte in affitto	-	-	-	-	-	-	-	-	-
Conduzione a colonia parziaria appoderata	-	-	-	-	-	-	-	-	-
Solo in proprietà	3	-	-	1	-	-	-	-	4
Solo in uso gratuito	-	-	-	-	-	-	-	-	-
Altra forma di conduzione	3	-	-	1	-	-	-	-	4
Solo in proprietà	3.032	939	603	137	53	15	7	18	4.804
Solo in affitto	3	2	8	24	20	15	9	1	82
Solo in uso gratuito	15	9	13	6	2	4	-	-	49
Parte in proprietà e parte in affitto	6	6	33	38	62	42	4	-	191
Parte in proprietà e parte in uso gratuito	35	24	34	26	8	8	2	-	137
Parte in affitto e parte in uso gratuito	-	-	-	2	1	-	-	-	3
Parte in proprietà, parte in affitto e parte in uso gratuito	-	1	4	5	11	7	1	-	29
TOTALE	3.091	981	695	238	157	91	23	19	5.295

Tavola 3.2 segue - Aziende e relativa superficie agricola utilizzata (SAU) per classe di superficie agricola utilizzata, forma di conduzione, titolo di possesso dei terreni e zona altimetrica (superficie in ettari) - COLLINA

FORME DI CONDUZIONE TITOLI DI POSSESSO DEI TERRENI	CLASSI DI SUPERFICIE AGRICOLA UTILIZZATA								Totale
	Meno di 1	1 -- 2	2 -- 5	5 -- 10	10 -- 20	10 -- 50	50 -- 100	100 ed oltre	
AZIENDE									
Solo in proprietà	5.385	2.466	2.181	554	172	30	5	-	10.793
Solo in affitto	18	21	48	46	23	4	-	-	160
Solo in uso gratuito	58	26	29	6	1	-	-	-	120
Parte in proprietà e parte in affitto	21	53	241	205	151	62	5	2	740
Parte in proprietà e parte in uso gratuito	106	88	137	68	24	7	-	-	430
Parte in affitto e parte in uso gratuito	1	3	1	2	2	-	-	-	9
Parte in proprietà, parte in affitto e parte in uso gratuito	1	3	19	29	20	17	1	-	90
Con solo manodopera familiare	5.590	2.660	2.656	910	393	120	11	2	12.342
Solo in proprietà	79	35	33	15	9	6	1	1	179
Solo in affitto	-	-	3	1	2	3	-	-	9
Solo in uso gratuito	2	1	-	-	-	-	-	-	3
Parte in proprietà e parte in affitto	-	1	6	8	8	8	-	1	32
Parte in proprietà e parte in uso gratuito	8	8	6	5	4	1	1	-	33
Parte in affitto e parte in uso gratuito	-	-	1	2	1	1	-	-	5
Parte in proprietà, parte in affitto e parte in uso gratuito	-	-	-	2	2	-	-	-	4
Con manodopera familiare prevalente	89	45	49	33	26	19	2	2	265
Solo in proprietà	15	9	13	5	3	3	2	2	52
Solo in affitto	-	-	2	-	-	3	-	-	5
Solo in uso gratuito	-	-	-	-	-	-	-	-	-
Parte in proprietà e parte in affitto	1	-	1	1	-	2	-	1	6
Parte in proprietà e parte in uso gratuito	-	1	1	1	1	-	-	-	4
Parte in proprietà, parte in affitto e parte in uso gratuito	-	-	-	-	-	-	-	-	-
Con manodopera extrafamiliare prevalente	16	10	17	7	4	8	2	3	67
Solo in proprietà	302	144	114	42	21	15	3	3	644
Solo in affitto	1	1	3	3	-	-	-	-	8
Solo in uso gratuito	2	3	1	-	-	-	1	-	7
Parte in proprietà e parte in affitto	-	-	8	3	4	1	1	-	17
Parte in proprietà e parte in uso gratuito	4	6	7	3	1	-	-	-	21
Parte in affitto e parte in uso gratuito	-	-	-	1	-	-	-	-	1
Parte in proprietà, parte in affitto e parte in uso gratuito	-	-	-	-	-	1	-	-	1
Conduzione con salariati	309	154	133	52	26	17	5	3	699
Solo in proprietà	-	-	-	-	-	-	-	-	-
Solo in affitto	-	-	-	-	-	-	-	-	-
Parte in proprietà e parte in affitto	-	-	-	-	-	-	-	-	-
Conduzione a colonia parziaria appoderata	-	-	-	-	-	-	-	-	-
Solo in proprietà	1	2	-	1	-	-	-	-	4
Solo in uso gratuito	-	1	-	-	-	-	-	-	1
Altra forma di conduzione	1	3	-	1	-	-	-	-	5
Solo in proprietà	5.782	2.656	2.341	617	205	54	11	6	11.672
Solo in affitto	19	22	56	50	25	10	-	-	182
Solo in uso gratuito	62	31	30	6	1	-	1	-	131
Parte in proprietà e parte in affitto	22	54	256	217	163	73	6	4	795
Parte in proprietà e parte in uso gratuito	118	103	151	77	30	8	1	-	488
Parte in affitto e parte in uso gratuito	1	3	2	5	3	1	-	-	15
Parte in proprietà, parte in affitto e parte in uso gratuito	1	3	19	31	22	18	1	-	95
TOTALE	6.005	2.872	2.855	1.003	449	164	20	10	13.378

Tavola 3.2 segue - Aziende e relativa superficie agricola utilizzata (SAU) per classe di superficie agricola utilizzata, forma di conduzione, titolo di possesso dei terreni e zona altimetrica (superficie in ettari) - PIANURA

FORME DI CONDUZIONE TITOLI DI POSSESSO DEI TERRENI	CLASSI DI SUPERFICIE AGRICOLA UTILIZZATA								Totale
	Meno di 1	1 -- 2	2 -- 5	5 -- 10	10 -- 20	20 -- 50	50 -- 100	100 ed oltre	
AZIENDE									
Solo in proprietà	2.848	1.631	1.880	858	414	103	5	1	7.740
Solo in affitto	30	32	65	76	54	18	2	1	278
Solo in uso gratuito	24	25	19	2	2	-	-	-	72
Parte in proprietà e parte in affitto	23	75	245	410	287	130	16	1	1.187
Parte in proprietà e parte in uso gratuito	54	76	98	41	10	3	2	-	284
Parte in affitto e parte in uso gratuito	-	2	3	3	3	-	-	-	11
Parte in proprietà, parte in affitto e parte in uso gratuito	1	1	10	23	15	6	-	1	57
Con solo manodopera familiare	2.980	1.842	2.320	1.413	785	260	25	4	9.629
Solo in proprietà	22	26	12	12	16	7	3	-	98
Solo in affitto	2	3	2	3	-	3	1	-	14
Solo in uso gratuito	-	1	-	-	-	-	-	-	1
Parte in proprietà e parte in affitto	1	2	4	13	13	13	6	1	53
Parte in proprietà e parte in uso gratuito	2	1	5	-	-	1	-	-	9
Parte in affitto e parte in uso gratuito	-	-	-	-	-	1	-	-	1
Parte in proprietà, parte in affitto e parte in uso gratuito	-	1	-	-	1	-	-	-	2
Con manodopera familiare prevalente	27	34	23	28	30	25	10	1	178
Solo in proprietà	6	5	4	3	4	7	2	1	32
Solo in affitto	-	-	-	-	2	-	2	1	5
Solo in uso gratuito	-	-	1	-	-	-	-	-	1
Parte in proprietà e parte in affitto	1	-	-	2	2	5	2	1	13
Parte in proprietà e parte in uso gratuito	-	-	-	-	-	-	-	-	-
Parte in proprietà, parte in affitto e parte in uso gratuito	-	-	-	-	-	1	1	-	2
Con manodopera extrafamiliare prevalente	7	5	5	5	8	13	7	3	53
Solo in proprietà	1.295	793	548	169	65	28	7	4	2.909
Solo in affitto	9	14	18	5	7	1	3	-	57
Solo in uso gratuito	8	4	4	2	-	1	-	-	19
Parte in proprietà e parte in affitto	10	18	28	24	9	7	3	1	100
Parte in proprietà e parte in uso gratuito	14	17	11	5	-	1	1	-	49
Parte in affitto e parte in uso gratuito	-	-	1	-	-	-	-	-	1
Parte in proprietà, parte in affitto e parte in uso gratuito	-	-	-	-	-	-	-	-	-
Conduzione con salariati	1.336	846	610	205	81	38	14	5	3.135
Solo in proprietà	-	1	-	-	1	-	-	-	2
Solo in affitto	-	-	-	1	-	-	-	-	1
Parte in proprietà e parte in affitto	-	1	-	1	-	-	-	-	2
Conduzione a colonia parziaria appoderata	-	2	-	2	1	-	-	-	5
Solo in proprietà	1	-	-	-	-	-	-	-	1
Solo in uso gratuito	-	-	-	-	-	-	-	-	-
Altra forma di conduzione	1	-	-	-	-	-	-	-	1
Solo in proprietà	4.172	2.456	2.444	1.042	500	145	17	6	10.782
Solo in affitto	41	49	85	85	63	22	8	2	355
Solo in uso gratuito	32	30	24	4	2	1	-	-	93
Parte in proprietà e parte in affitto	35	96	277	450	311	155	27	4	1.355
Parte in proprietà e parte in uso gratuito	70	94	114	46	10	5	3	-	342
Parte in affitto e parte in uso gratuito	-	2	4	3	3	1	-	-	13
Parte in proprietà, parte in affitto e parte in uso gratuito	1	2	10	23	16	7	1	1	61
TOTALE	4.351	2.729	2.958	1.653	905	336	56	13	13.001

Tavola 3.2 segue - Aziende e relativa superficie agricola utilizzata (SAU) per classe di superficie agricola utilizzata, forma di conduzione e titolo di possesso dei terreni e zona altimetrica (superficie in ettari) - TOTALE

FORME DI CONDUZIONE TITOLI DI POSSESSO DEI TERRENI	CLASSI DI SUPERFICIE AGRICOLA UTILIZZATA								Totale
	Meno di 1	1 -- 2	2 -- 5	5 -- 10	10 -- 20	20 -- 50	50 -- 100	100 ed oltre	
SUPERFICIE AGRICOLA UTILIZZATA									
Solo in proprietà	5.213,55	7.121,63	14.364,56	10.632,73	8.625,73	4.016,41	1.028,89	452,88	51.456,38
Solo in affitto	29,16	82,20	414,83	997,64	1.342,29	1.032,51	760,56	112,00	4.771,19
Solo in uso gratuito	45,27	87,03	186,77	97,07	61,99	115,43	-	-	593,56
Parte in proprietà e parte in affitto	34,99	198,54	1.789,78	4.773,98	6.972,58	6.718,60	1.700,58	582,30	22.771,35
Parte in proprietà e parte in uso gratuito	111,68	273,21	885,97	927,22	577,86	456,53	282,14	-	3.514,61
Parte in affitto e parte in uso gratuito	0,60	7,49	13,49	55,92	85,63	-	-	-	163,13
Parte in proprietà, parte in affitto e parte in uso gratuito	1,54	7,45	109,12	416,56	646,80	859,21	145,62	135,56	2.321,86
Con solo manodopera familiare	5.436,79	7.777,55	17.764,52	17.901,12	18.312,88	13.198,69	3.917,79	1.282,74	85.592,08
Solo in proprietà	60,90	88,49	137,55	178,79	363,54	363,59	240,40	111,00	1.544,26
Solo in affitto	1,54	4,52	15,96	35,23	25,31	153,12	52,28	-	287,96
Solo in uso gratuito	0,92	3,08	-	-	-	-	-	-	4,00
Parte in proprietà e parte in affitto	0,84	3,80	34,26	152,96	309,71	653,13	384,06	243,75	1.782,51
Parte in proprietà e parte in uso gratuito	6,85	12,49	31,50	37,91	55,65	60,37	53,82	-	258,59
Parte in affitto e parte in uso gratuito	-	-	2,95	15,75	15,78	77,50	-	-	111,98
Parte in proprietà, parte in affitto e parte in uso gratuito	-	1,41	-	17,06	42,45	-	-	-	60,92
Con manodopera familiare prevalente	71,05	113,79	222,22	437,70	812,44	1.307,71	730,56	354,75	4.050,22
Solo in proprietà	11,16	22,25	48,87	52,53	89,74	268,26	252,90	470,59	1.216,30
Solo in affitto	-	-	8,87	8,06	25,45	92,11	145,35	119,31	399,15
Solo in uso gratuito	-	-	2,00	-	-	-	-	-	2,00
Parte in proprietà e parte in affitto	0,69	-	4,18	17,12	31,54	293,34	168,41	351,34	866,62
Parte in proprietà e parte in uso gratuito	-	1,07	3,30	9,78	14,65	-	-	-	28,80
Parte in proprietà, parte in affitto e parte in uso gratuito	-	-	-	-	-	42,55	52,31	-	94,86
Con manodopera extrafamiliare prevalente	11,85	23,32	67,22	87,49	161,38	696,26	618,97	941,24	2.607,73
Solo in proprietà	900,26	1.340,34	1.993,37	1.478,95	1.215,48	1.350,33	834,30	10.088,28	19.201,31
Solo in affitto	6,09	21,39	66,55	63,40	75,57	54,71	285,15	180,00	752,86
Solo in uso gratuito	6,37	9,79	13,72	12,04	-	21,50	59,73	-	123,15
Parte in proprietà e parte in affitto	7,45	26,49	122,16	189,84	181,47	217,64	300,15	166,00	1.211,20
Parte in proprietà e parte in uso gratuito	11,28	34,61	49,57	51,17	11,66	27,62	80,80	-	266,71
Parte in affitto e parte in uso gratuito	-	-	2,55	8,10	-	-	-	-	10,65
Parte in proprietà, parte in affitto e parte in uso gratuito	-	-	-	-	-	20,25	-	-	20,25
Conduzione con salariati	931,45	1.432,62	2.247,92	1.803,50	1.484,18	1.692,05	1.560,13	10.434,28	21.586,13
Solo in proprietà	-	1,43	-	-	17,56	-	-	-	18,99
Solo in affitto	-	-	-	6,85	-	-	-	-	6,85
Parte in proprietà e parte in affitto	-	1,30	-	5,75	-	-	-	-	7,05
Conduzione a colonia parziaria appoderata	-	2,73	-	12,60	17,56	-	-	-	32,89
Solo in proprietà	1,58	2,79	-	16,13	-	-	-	-	20,50
Solo in uso gratuito	-	1,77	-	-	-	-	-	-	1,77
Altra forma di conduzione	1,58	4,56	-	16,13	-	-	-	-	22,27
Solo in proprietà	6.187,45	8.576,93	16.544,35	12.359,13	10.312,05	5.998,59	2.356,49	11.122,75	73.457,74
Solo in affitto	36,79	108,11	506,21	1.111,18	1.468,62	1.332,45	1.243,34	411,31	6.218,01
Solo in uso gratuito	52,56	101,67	202,49	109,11	61,99	136,93	59,73	-	724,48
Parte in proprietà e parte in affitto	43,97	230,13	1.950,38	5.139,65	7.495,30	7.882,71	2.553,20	1.343,39	26.638,73
Parte in proprietà e parte in uso gratuito	129,81	321,38	970,34	1.026,08	659,82	544,52	416,76	-	4.068,71
Parte in affitto e parte in uso gratuito	0,60	7,49	18,99	79,77	101,41	77,50	-	-	285,76
Parte in proprietà, parte in affitto e parte in uso gratuito	1,54	8,86	109,12	433,62	689,25	922,01	197,93	135,56	2.497,89
TOTALE	6.452,72	9.354,57	20.301,88	20.258,54	20.788,44	16.894,71	6.827,45	13.013,01	113.891,32

Tavola 3.2 segue - Aziende e relativa superficie agricola utilizzata (SAU) per classe di superficie agricola utilizzata, forma di conduzione, titolo di possesso dei terreni e zona altimetrica (superficie in ettari) - MONTAGNA

FORME DI CONDUZIONE TITOLI DI POSSESSO DEI TERRENI	CLASSI DI SUPERFICIE AGRICOLA UTILIZZATA								Totale
	Meno di 1	1 -- 2	2 -- 5	5 -- 10	10 -- 20	20 -- 50	50 -- 100	100 ed oltre	
SUPERFICIE AGRICOLA UTILIZZATA									
Solo in proprietà	1.221,32	1.276,78	1.770,24	900,08	706,41	384,37	330,01	279,85	6.869,06
Solo in affitto	1,78	2,20	29,71	157,42	285,54	376,16	601,31	-	1.454,12
Solo in uso gratuito	4,62	13,58	41,74	39,44	22,38	115,43	-	-	237,19
Parte in proprietà e parte in affitto	3,05	8,47	118,63	276,72	891,32	1.236,12	296,51	-	2.830,82
Parte in proprietà e parte in uso gratuito	17,15	34,49	117,94	190,46	109,28	194,84	120,74	-	784,90
Parte in affitto e parte in uso gratuito	-	-	-	16,05	19,32	-	-	-	35,37
Parte in proprietà, parte in affitto e parte in uso gratuito	-	1,84	15,90	33,83	163,31	201,42	76,93	-	493,23
Con solo manodopera familiare	1.247,92	1.337,36	2.094,16	1.614,00	2.197,56	2.508,34	1.425,50	279,85	12.704,69
Solo in proprietà	5,70	1,35	2,07	-	-	-	-	-	9,12
Solo in affitto	-	-	-	9,29	-	-	-	-	9,29
Solo in uso gratuito	-	-	-	-	-	-	-	-	-
Parte in proprietà e parte in affitto	-	-	2,07	-	18,80	22,90	-	-	43,77
Parte in proprietà e parte in uso gratuito	-	-	-	-	-	-	-	-	-
Parte in affitto e parte in uso gratuito	-	-	-	-	-	-	-	-	-
Parte in proprietà, parte in affitto e parte in uso gratuito	-	-	-	-	-	-	-	-	-
Con manodopera familiare prevalente	5,70	1,35	4,14	9,29	18,80	22,90	-	-	62,18
Solo in proprietà	0,35	1,35	-	-	-	-	-	-	1,70
Solo in affitto	-	-	-	8,06	-	-	-	-	8,06
Solo in uso gratuito	-	-	-	-	-	-	-	-	-
Parte in proprietà e parte in affitto	-	-	-	-	-	-	-	-	-
Parte in proprietà e parte in uso gratuito	-	-	-	-	-	-	-	-	-
Parte in affitto e parte in uso gratuito	-	-	-	-	-	-	-	-	-
Con manodopera extrafamiliare prevalente	0,35	1,35	-	8,06	-	-	-	-	9,76
Solo in proprietà	14,76	25,24	48,40	18,88	11,60	83,80	110,24	9.184,22	9.497,14
Solo in affitto	0,15	-	-	7,00	-	28,95	77,00	180,00	293,10
Solo in uso gratuito	0,40	-	-	-	-	-	-	-	0,40
Parte in proprietà e parte in affitto	-	-	3,97	-	-	-	-	-	3,97
Parte in proprietà e parte in uso gratuito	0,52	-	-	-	-	-	-	-	0,52
Parte in affitto e parte in uso gratuito	-	-	-	-	-	-	-	-	-
Parte in proprietà, parte in affitto e parte in uso gratuito	-	-	-	-	-	-	-	-	-
Conduzione con salariati	15,83	25,24	52,37	25,88	11,60	112,75	187,24	9.364,22	9.795,13
Solo in proprietà	-	-	-	-	-	-	-	-	-
Solo in affitto	-	-	-	-	-	-	-	-	-
Parte in proprietà e parte in affitto	-	-	-	-	-	-	-	-	-
Conduzione a colonia parziaria appoderata	-	-	-	-	-	-	-	-	-
Solo in proprietà	0,70	-	-	9,90	-	-	-	-	10,60
Solo in uso gratuito	-	-	-	-	-	-	-	-	-
Altra forma di conduzione	0,70	-	-	9,90	-	-	-	-	10,60
Solo in proprietà	1.242,83	1.304,72	1.820,71	928,86	718,01	468,17	440,25	9.464,07	16.387,62
Solo in affitto	1,93	2,20	29,71	181,77	285,54	405,11	678,31	180,00	1.764,57
Solo in uso gratuito	5,02	13,58	41,74	39,44	22,38	115,43	-	-	237,59
Parte in proprietà e parte in affitto	3,05	8,47	124,67	276,72	910,12	1.259,02	296,51	-	2.878,56
Parte in proprietà e parte in uso gratuito	17,67	34,49	117,94	190,46	109,28	194,84	120,74	-	785,42
Parte in affitto e parte in uso gratuito	-	-	-	16,05	19,32	-	-	-	35,37
Parte in proprietà, parte in affitto e parte in uso gratuito	-	1,84	15,90	33,83	163,31	201,42	76,93	-	493,23
TOTALE	1.270,50	1.365,30	2.150,67	1.667,13	2.227,96	2.643,99	1.612,74	9.644,07	22.582,36

Tavola 3.2 segue - Aziende e relativa superficie agricola utilizzata (SAU) per classe di superficie agricola utilizzata, forma di conduzione, titolo di possesso dei terreni e zona altimetrica (superficie in ettari) - COLLINA

FORME DI CONDUZIONE TITOLI DI POSSESSO DEI TERRENI	CLASSI DI SUPERFICIE AGRICOLA UTILIZZATA								Totale
	Meno di 1	1 -- 2	2 -- 5	5 -- 10	10 -- 20	20 -- 50	50 -- 100	100 ed oltre	
SUPERFICIE AGRICOLA UTILIZZATA									
Solo in proprietà	2.568,81	3.499,69	6.684,93	3.780,68	2.321,55	845,52	354,06	-	20.055,24
Solo in affitto	9,27	34,05	165,47	297,91	311,78	119,95	-	-	938,43
Solo in uso gratuito	28,85	36,54	85,80	43,25	10,44	-	-	-	204,88
Parte in proprietà e parte in affitto	13,77	80,39	825,93	1.471,47	2.064,98	1.795,10	331,17	480,81	7.063,62
Parte in proprietà e parte in uso gratuito	62,03	129,44	451,38	457,92	346,26	183,99	-	-	1.631,02
Parte in affitto e parte in uso gratuito	0,60	4,57	3,80	15,76	25,91	-	-	-	50,64
Parte in proprietà, parte in affitto e parte in uso gratuito	0,79	4,07	61,99	209,95	272,58	454,21	68,69	-	1.072,28
Con solo manodopera familiare	2.684,12	3.788,75	8.279,30	6.276,94	5.353,50	3.398,77	753,92	480,81	31.016,11
Solo in proprietà	43,81	51,28	99,36	95,93	130,99	172,17	69,72	111,00	774,26
Solo in affitto	-	-	9,45	8,62	25,31	75,40	-	-	118,78
Solo in uso gratuito	0,92	1,33	-	-	-	-	-	-	2,25
Parte in proprietà e parte in affitto	-	1,40	19,20	61,91	101,46	218,60	-	140,30	542,87
Parte in proprietà e parte in uso gratuito	5,69	10,53	17,33	37,91	55,65	27,73	53,82	-	208,66
Parte in affitto e parte in uso gratuito	-	-	2,95	15,75	15,78	47,40	-	-	81,88
Parte in proprietà, parte in affitto e parte in uso gratuito	-	-	-	17,06	29,13	-	-	-	46,19
Con manodopera familiare prevalente	50,42	64,54	148,29	237,18	358,32	541,30	123,54	251,30	1.774,89
Solo in proprietà	7,60	13,87	37,42	35,21	39,12	67,08	114,19	253,48	567,97
Solo in affitto	-	-	8,87	-	-	92,11	-	-	100,98
Solo in uso gratuito	-	-	-	-	-	-	-	-	-
Parte in proprietà e parte in affitto	0,43	-	4,18	6,06	-	79,99	-	194,82	285,48
Parte in proprietà e parte in uso gratuito	-	1,07	3,30	9,78	14,65	-	-	-	28,80
Parte in proprietà, parte in affitto e parte in uso gratuito	-	-	-	-	-	-	-	-	-
Con manodopera extrafamiliare prevalente	8,03	14,94	53,77	51,05	53,77	239,18	114,19	448,30	983,23
Solo in proprietà	156,39	206,30	342,51	289,90	270,21	494,87	223,24	473,98	2.457,40
Solo in affitto	0,78	1,53	9,05	20,75	-	-	-	-	32,11
Solo in uso gratuito	1,49	3,99	2,14	-	-	-	59,73	-	67,35
Parte in proprietà e parte in affitto	-	-	21,26	18,73	56,16	26,41	88,27	-	210,83
Parte in proprietà e parte in uso gratuito	2,67	9,29	18,55	19,04	11,66	-	-	-	61,21
Parte in affitto e parte in uso gratuito	-	-	-	8,10	-	-	-	-	8,10
Parte in proprietà, parte in affitto e parte in uso gratuito	-	-	-	-	-	20,25	-	-	20,25
Conduzione con salariati	161,33	221,11	393,51	356,52	338,03	541,53	371,24	473,98	2.857,25
Solo in proprietà	-	-	-	-	-	-	-	-	-
Solo in affitto	-	-	-	-	-	-	-	-	-
Parte in proprietà e parte in affitto	-	-	-	-	-	-	-	-	-
Conduzione a colonia parziaria appoderata	-	-	-	-	-	-	-	-	-
Solo in proprietà	0,60	2,79	-	6,23	-	-	-	-	9,62
Solo in uso gratuito	-	1,77	-	-	-	-	-	-	1,77
Altra forma di conduzione	0,60	4,56	-	6,23	-	-	-	-	11,39
Solo in proprietà	2.777,21	3.773,93	7.164,22	4.207,95	2.761,87	1.579,64	761,21	838,46	23.864,49
Solo in affitto	10,05	35,58	192,84	327,28	337,09	287,46	-	-	1.190,30
Solo in uso gratuito	31,26	43,63	87,94	43,25	10,44	-	59,73	-	276,25
Parte in proprietà e parte in affitto	14,20	81,79	870,57	1.558,17	2.222,60	2.120,10	419,44	815,93	8.102,80
Parte in proprietà e parte in uso gratuito	70,39	150,33	490,56	524,65	428,22	211,72	53,82	-	1.929,69
Parte in affitto e parte in uso gratuito	0,60	4,57	6,75	39,61	41,69	47,40	-	-	140,62
Parte in proprietà, parte in affitto e parte in uso gratuito	0,79	4,07	61,99	227,01	301,71	474,46	68,69	-	1.138,72
TOTALE	2.904,50	4.093,90	8.874,87	6.927,92	6.103,62	4.720,78	1.362,89	1.654,39	36.642,87

Tavola 3.2 segue - Aziende e relativa superficie agricola utilizzata (SAU) per classe di superficie agricola utilizzata, forma di conduzione, titolo di possesso dei terreni e zona altimetrica (superficie in ettari) - PIANURA

FORME DI CONDUZIONE TITOLI DI POSSESSO DEI TERRENI	CLASSI DI SUPERFICIE AGRICOLA UTILIZZATA								Totale
	Meno di 1	1 -- 2	2 -- 5	5 -- 10	10 -- 20	20 -- 50	50 -- 100	100 ed oltre	
SUPERFICIE AGRICOLA UTILIZZATA									
Solo in proprietà	1.423,42	2.345,16	5.909,39	5.951,97	5.597,77	2.786,52	344,82	173,03	24.532,08
Solo in affitto	18,11	45,95	219,65	542,31	744,97	536,40	159,25	112,00	2.378,64
Solo in uso gratuito	11,80	36,91	59,23	14,38	29,17	-	-	-	151,49
Parte in proprietà e parte in affitto	18,17	109,68	845,22	3.025,79	4.016,28	3.687,38	1.072,90	101,49	12.876,91
Parte in proprietà e parte in uso gratuito	32,50	109,28	316,65	278,84	122,32	77,70	161,40	-	1.098,69
Parte in affitto e parte in uso gratuito	-	2,92	9,69	24,11	40,40	-	-	-	77,12
Parte in proprietà, parte in affitto e parte in uso gratuito	0,75	1,54	31,23	172,78	210,91	203,58	-	135,56	756,35
Con solo manodopera familiare	1.504,75	2.651,44	7.391,06	10.010,18	10.761,82	7.291,58	1.738,37	522,08	41.871,28
Solo in proprietà	11,39	35,86	36,12	82,86	232,55	191,42	170,68	-	760,88
Solo in affitto	1,54	4,52	6,51	17,32	-	77,72	52,28	-	159,89
Solo in uso gratuito	-	1,75	-	-	-	-	-	-	1,75
Parte in proprietà e parte in affitto	0,84	2,40	12,99	91,05	189,45	411,63	384,06	103,45	1.195,87
Parte in proprietà e parte in uso gratuito	1,16	1,96	14,17	-	-	32,64	-	-	49,93
Parte in affitto e parte in uso gratuito	-	-	-	-	-	30,10	-	-	30,10
Parte in proprietà, parte in affitto e parte in uso gratuito	-	1,41	-	-	13,32	-	-	-	14,73
Con manodopera familiare prevalente	14,93	47,90	69,79	191,23	435,32	743,51	607,02	103,45	2.213,15
Solo in proprietà	3,21	7,03	11,45	17,32	50,62	201,18	138,71	217,11	646,63
Solo in affitto	-	-	-	-	25,45	-	145,35	119,31	290,11
Solo in uso gratuito	-	-	2,00	-	-	-	-	-	2,00
Parte in proprietà e parte in affitto	0,26	-	-	11,06	31,54	213,35	168,41	156,52	581,14
Parte in proprietà e parte in uso gratuito	-	-	-	-	-	-	-	-	-
Parte in proprietà, parte in affitto e parte in uso gratuito	-	-	-	-	-	42,55	52,31	-	94,86
Con manodopera extrafamiliare prevalente	3,47	7,03	13,45	28,38	107,61	457,08	504,78	492,94	1.614,74
Solo in proprietà	729,11	1.108,80	1.602,46	1.170,17	933,67	771,66	500,82	430,08	7.246,77
Solo in affitto	5,16	19,86	57,50	35,65	75,57	25,76	208,15	-	427,65
Solo in uso gratuito	4,48	5,80	11,58	12,04	-	21,50	-	-	55,40
Parte in proprietà e parte in affitto	7,45	26,49	96,93	171,11	125,31	191,23	211,88	166,00	996,40
Parte in proprietà e parte in uso gratuito	8,09	25,32	31,02	32,13	-	27,62	80,80	-	204,98
Parte in affitto e parte in uso gratuito	-	-	2,55	-	-	-	-	-	2,55
Parte in proprietà, parte in affitto e parte in uso gratuito	-	-	-	-	-	-	-	-	-
Conduzione con salariati	754,29	1.186,27	1.802,04	1.421,10	1.134,55	1.037,77	1.001,65	596,08	8.933,75
Solo in proprietà	-	1,43	-	-	17,56	-	-	-	18,99
Solo in affitto	-	-	-	6,85	-	-	-	-	6,85
Parte in proprietà e parte in affitto	-	1,30	-	5,75	-	-	-	-	7,05
Conduzione a colonia parziaria appoderata	-	2,73	-	12,60	17,56	-	-	-	32,89
Solo in proprietà	0,28	-	-	-	-	-	-	-	0,28
Solo in uso gratuito	-	-	-	-	-	-	-	-	-
Altra forma di conduzione	0,28	-	-	-	-	-	-	-	0,28
Solo in proprietà	2.167,41	3.498,28	7.559,42	7.222,32	6.832,17	3.950,78	1.155,03	820,22	33.205,63
Solo in affitto	24,81	70,33	283,66	602,13	845,99	639,88	565,03	231,31	3.263,14
Solo in uso gratuito	16,28	44,46	72,81	26,42	29,17	21,50	-	-	210,64
Parte in proprietà e parte in affitto	26,72	139,87	955,14	3.304,76	4.362,58	4.503,59	1.837,25	527,46	15.657,37
Parte in proprietà e parte in uso gratuito	41,75	136,56	361,84	310,97	122,32	137,96	242,20	-	1.353,60
Parte in affitto e parte in uso gratuito	-	2,92	12,24	24,11	40,40	30,10	-	-	109,77
Parte in proprietà, parte in affitto e parte in uso gratuito	0,75	2,95	31,23	172,78	224,23	246,13	52,31	135,56	865,94
TOTALE	2.277,72	3.895,37	9.276,34	11.663,49	12.456,86	9.529,94	3.851,82	1.714,55	54.666,09

Tavola 3.3 - Aziende e relativa superficie per forma di utilizzazione dei terreni, classe di superficie totale e classe di superficie agricola utilizzata (SAU) (superficie in ettari)

CLASSI DI SUPERFICIE TOTALE CLASSI DI SAU	SUPERFICIE AGRICOLA UTILIZZATA				Arboricoltura da legno	Boschi	SUPERFICIE AGRICOLA NON UTILIZZATA			Totale generale
	Seminativi	Coltivazioni legnose agrarie	Prati permanenti e pascoli	Totale aziende con SAU			Totale	Di cui destinata ad attività ricreative	Altra superficie	
AZIENDE										
CLASSI DI SUPERFICIE TOTALE										
Meno di 1 ettaro	5.545	3.649	5.860	9.137	84	2.354	464	9	6.541	9.150
1 -- 2	4.858	3.150	4.450	7.028	100	3.111	588	4	5.804	7.035
2 -- 3	3.064	2.017	2.751	4.148	58	2.161	454	4	3.629	4.152
3 -- 5	3.343	2.215	2.906	4.337	81	2.343	538	14	3.948	4.340
5 -- 10	3.381	2.069	2.560	4.044	70	1.978	626	15	3.805	4.044
10 -- 20	1.740	980	1.155	2.001	24	829	346	14	1.930	2.001
20 -- 30	449	254	300	515	9	210	95	5	502	515
30 -- 50	241	118	163	276	5	124	42	3	261	276
50 -- 100	107	51	96	134	2	64	31	2	131	134
100 ed oltre	26	12	39	54	1	42	19	8	50	54
TOTALE	22.754	14.515	20.280	31.674	434	13.216	3.203	78	26.601	31.701
CLASSI DI SAU										
Senza superficie	-	-	-	-	-	7	5	-	26	27
Meno di 1 ettaro	8.186	5.370	9.365	13.447	172	5.960	1.334	20	10.073	13.447
1 -- 2	4.789	3.045	4.207	6.582	79	2.876	588	9	5.604	6.582
2 -- 3	2.626	1.723	1.982	3.276	40	1.422	344	5	2.965	3.276
3 -- 5	2.647	1.761	1.956	3.232	62	1.351	302	11	3.007	3.232
5 -- 10	2.528	1.548	1.578	2.894	51	918	298	9	2.759	2.894
10 -- 20	1.353	749	760	1.511	19	421	221	10	1.460	1.511
20 -- 30	345	189	220	388	5	120	49	2	377	388
30 -- 50	179	86	116	203	4	73	29	5	193	203
50 -- 100	81	34	67	99	2	36	19	1	98	99
100 ed oltre	20	10	29	42	-	32	14	6	39	42
TOTALE	22.754	14.515	20.280	31.674	434	13.216	3.203	78	26.601	31.701
SUPERFICIE INVESTITA										
CLASSI DI SUPERFICIE TOTALE										
Meno di 1 ettaro	1.398,85	666,32	1.875,90	3.941,07	11,11	608,25	62,85	1,20	457,30	5.080,58
1 -- 2	3.245,18	988,48	3.225,17	7.458,83	20,19	1.801,26	175,12	0,59	680,63	10.136,03
2 -- 3	3.305,81	897,49	3.054,66	7.257,96	17,83	2.177,43	194,50	1,89	535,76	10.183,48
3 -- 5	5.637,69	1.434,96	4.932,10	12.004,75	31,78	3.571,84	336,29	17,94	779,69	16.724,35
5 -- 10	11.339,90	2.287,93	7.602,11	21.229,94	41,69	5.106,58	592,60	16,96	1.235,91	28.206,72
10 -- 20	13.280,74	2.001,38	6.627,86	21.909,98	19,56	3.612,87	512,07	31,60	1.359,58	27.414,06
20 -- 30	6.246,83	760,48	3.257,07	10.264,38	7,06	1.351,58	128,20	9,58	562,85	12.314,07
30 -- 50	5.562,89	436,22	2.424,54	8.423,65	15,43	1.231,82	123,52	9,80	582,43	10.376,85
50 -- 100	4.150,60	263,38	3.084,38	7.498,36	100,22	1.044,06	183,79	3,08	387,38	9.213,81
100 ed oltre	2.349,30	193,31	11.359,79	13.902,40	11,70	23.496,61	3.981,65	72,04	2.421,13	43.813,49
TOTALE	56.517,79	9.929,95	47.443,58	113.891,32	276,57	44.002,30	6.290,59	164,68	9.002,66	173.463,44
CLASSI DI SAU										
Senza superficie	-	-	-	-	-	8,28	1,70	-	23,37	33,35
Meno di 1 ettaro	1.896,51	1.044,80	3.511,41	6.452,72	153,21	6.667,35	773,15	33,11	987,15	15.033,58
1 -- 2	3.692,26	1.139,77	4.522,54	9.354,57	20,46	3.810,64	426,86	8,29	873,90	14.486,43
2 -- 3	3.624,14	1.004,32	3.318,88	7.947,34	14,30	2.304,64	204,42	2,07	527,44	10.998,14
3 -- 5	5.866,52	1.492,02	4.996,00	12.354,54	26,43	2.608,02	203,46	7,37	815,39	16.007,84
5 -- 10	11.659,96	2.142,80	6.455,78	20.258,54	19,95	2.404,44	231,65	11,89	1.210,39	24.124,97
10 -- 20	13.092,71	1.805,04	5.890,69	20.788,44	10,64	1.449,35	241,91	16,63	1.121,57	23.611,91
20 -- 30	5.833,30	581,83	2.813,61	9.228,74	3,08	612,09	92,31	8,70	473,66	10.409,88
30 -- 50	4.905,16	356,26	2.404,55	7.665,97	14,60	776,15	131,49	5,08	1.349,37	9.937,58
50 -- 100	3.918,08	178,88	2.730,49	6.827,45	13,90	876,46	61,15	9,50	469,93	8.248,89
100 ed oltre	2.029,15	184,23	10.799,63	13.013,01	-	22.484,88	3.922,49	62,04	1.150,49	40.570,87
TOTALE	56.517,79	9.929,95	47.443,58	113.891,32	276,57	44.002,30	6.290,59	164,68	9.002,66	173.463,44

Tavola 3.4 - Aziende con seminativi e relativa superficie investita per classe di superficie agricola utilizzata (SAU) e principali coltivazioni praticate (superficie in ettari) - TOTALE

COLTIVAZIONI	CLASSI DI SUPERFICIE AGRICOLA UTILIZZATA								Totale
	Meno di 1	1 -- 2	2 -- 5	5 -- 10	10 -- 20	20 -- 50	50 -- 100	100 ed oltre	
AZIENDE									
SEMINATIVI	4.129	3.514	4.390	2.329	1.268	490	75	18	16.213
Cereali	3.094	2.850	3.648	1.952	1.073	423	64	16	13.120
Frumento tenero e spelta	175	255	493	386	249	106	21	8	1.693
Frumento duro	29	21	57	24	20	8	1	1	161
Segale	1	1	2	1	1	2	1	1	10
Orzo	55	103	235	228	174	59	8	2	864
Avena	7	5	13	11	5	5	-	1	47
Granoturco	2.813	2.582	3.327	1.803	999	396	61	14	11.995
Riso	1	2	2	2	3	4	2	1	17
Sorgo	37	35	49	21	10	3	2	2	159
Altri cereali	3	6	12	10	3	4	1	1	40
Legumi secchi	119	42	26	6	3	2	2	-	200
Patata	443	231	212	79	65	17	3	3	1.053
Barbabietola da zucchero	4	8	42	90	162	95	19	6	426
Piante sarchiate da foraggio	-	1	-	2	2	-	-	-	5
Piante industriali	82	170	466	401	345	161	30	11	1.666
Tabacco	9	16	43	52	48	16	5	1	190
Luppolo	-	1	-	-	-	-	-	-	1
Cotone	-	1	-	-	-	-	-	-	1
Lino	-	-	-	-	-	-	-	-	-
Canapa	-	-	-	1	-	-	-	-	1
Piante da semi oleosi	72	150	423	363	315	147	27	11	1.508
Colza e ravizzone	-	-	1	-	-	1	-	-	2
Girasole	3	1	2	4	3	2	1	2	18
Soia	69	147	417	356	309	145	27	11	1.481
Altre piante da semi oleosi	-	2	4	3	3	2	-	-	14
Piante aromatiche, medicinali e da condimento	-	1	3	1	1	-	-	-	6
Altre piante industriali	1	1	-	-	-	-	-	-	2
Ortive	318	216	304	152	110	44	9	1	1.154
In piena aria	308	212	293	151	107	43	8	1	1.123
In coltivazioni di pieno campo	275	190	263	130	99	39	8	1	1.005
Pomodoro da mensa	39	9	10	3	3	2	-	-	66
Pomodoro da industria	-	-	5	2	3	-	-	-	10
Altre ortive	257	187	257	127	96	38	8	1	971
In orti stabili o industriali	37	26	35	24	8	6	-	-	136
Pomodoro da mensa	5	2	1	1	1	-	-	-	10
Altre ortive	36	26	34	23	8	6	-	-	133
Protette	19	24	41	12	10	6	2	-	114
In serra	13	16	26	7	5	4	2	-	73
Pomodoro da mensa	5	3	7	2	1	2	-	-	20
Altre ortive	11	13	24	6	5	2	2	-	63
In tunnel, campane, ecc.	7	8	18	5	5	2	-	-	45
Flori e piante ornamentali	48	25	24	10	5	4	-	-	116
In piena aria	19	14	16	4	4	4	-	-	61
Protetti	40	20	21	9	3	4	-	-	97
In serra	34	17	17	8	2	4	-	-	82
In tunnel, campane, ecc.	12	9	5	2	1	1	-	-	30
Piantine	34	13	12	9	7	2	2	-	79
Orticole	26	9	9	4	4	1	-	-	53
Floricole ed ornamentali	12	5	3	2	3	1	-	-	26
Altre piantine	3	2	1	4	1	1	2	-	14
Foraggiere avvicendate	423	377	670	725	554	232	34	2	3.017
Prati avvicendati	329	257	443	418	306	128	14	-	1.895
Erba medica	257	187	350	347	272	110	13	-	1.536
Altri prati avvicendati	76	72	107	98	55	31	1	-	440
Erbai	101	122	266	433	374	165	27	2	1.490
Granoturco in erba	7	3	12	14	5	5	-	-	46
Granoturco a maturazione cerosa	59	88	210	389	350	152	25	2	1.275
Altri erbai monofiti di cereali	-	-	-	2	-	-	-	-	2
Altri erbai	36	31	47	41	31	15	2	-	203
Sementi	1	1	6	9	11	4	-	-	32
Terreni a riposo	59	70	92	66	161	182	38	12	680

Tavola 3.4 segue - Aziende con seminativi e relativa superficie investita per classe di superficie agricola utilizzata (SAU) e principali coltivazioni praticate (superficie in ettari) - MONTAGNA

	CLASSI DI SUPERFICIE AGRICOLA UTILIZZATA								
COLTIVAZIONI	Meno di 1	1 -- 2	2 -- 5	5 -- 10	10 -- 20	20 -- 50	50 -- 100	100 ed oltre	Totale
AZIENDE									
SEMINATIVI	472	209	178	50	18	14	4	-	945
Cereali	118	63	77	25	10	8	1	-	302
Frumento tenero e spelta	1	-	1	-	-	-	-	-	2
Frumento duro	-	-	1	1	-	-	-	-	2
Segale	-	-	-	-	-	-	-	-	-
Orzo	-	2	1	1	1	2	-	-	7
Avena	-	-	1	-	-	-	-	-	1
Granoturco	111	60	72	23	9	8	1	-	284
Riso	-	-	-	-	-	-	-	-	-
Sorgo	5	2	1	-	-	-	-	-	8
Altri cereali	2	-	2	1	-	-	-	-	5
Legumi secchi	91	34	20	3	1	-	1	-	150
Patata	355	157	105	20	7	2	2	-	648
Barbabietola da zucchero	1	-	1	-	-	-	-	-	2
Piante sarchiate da foraggio	-	-	-	-	-	-	-	-	-
Piante industriali	2	1	-	1	-	-	-	-	4
Tabacco	2	1	-	1	-	-	-	-	4
Luppolo	-	-	-	-	-	-	-	-	-
Cotone	-	-	-	-	-	-	-	-	-
Lino	-	-	-	-	-	-	-	-	-
Canapa	-	-	-	-	-	-	-	-	-
Piante da semi oleosi	-	-	-	-	-	-	-	-	-
Colza e ravizzone	-	-	-	-	-	-	-	-	-
Girasole	-	-	-	-	-	-	-	-	-
Soia	-	-	-	-	-	-	-	-	-
Altre piante da semi oleosi	-	-	-	-	-	-	-	-	-
Piante aromatiche, medicinali e da condimento	-	-	-	-	-	-	-	-	-
Altre piante industriali	-	-	-	-	-	-	-	-	-
Ortive	65	31	25	9	2	2	-	-	134
In piena aria	63	29	25	9	2	2	-	-	130
In coltivazioni di pieno campo	63	28	25	8	2	2	-	-	128
Pomodoro da mensa	15	4	2	2	-	-	-	-	23
Pomodoro da industria	-	-	-	-	-	-	-	-	-
Altre ortive	52	26	23	6	2	2	-	-	111
In orti stabili o industriali	1	1	-	1	-	-	-	-	3
Pomodoro da mensa	1	-	-	1	-	-	-	-	2
Altre ortive	-	1	-	-	-	-	-	-	1
Protette	2	2	-	-	-	-	-	-	4
In serra	2	1	-	-	-	-	-	-	3
Pomodoro da mensa	1	1	-	-	-	-	-	-	2
Altre ortive	1	-	-	-	-	-	-	-	1
In tunnel, campane, ecc.	-	1	-	-	-	-	-	-	1
Flori e piante ornamentali	4	-	1	-	-	-	-	-	5
In piena aria	2	-	-	-	-	-	-	-	2
Protetti	3	-	1	-	-	-	-	-	4
In serra	3	-	-	-	-	-	-	-	3
In tunnel, campane, ecc.	1	-	1	-	-	-	-	-	2
Piantine	14	5	2	-	-	-	-	-	21
Orticole	11	4	2	-	-	-	-	-	17
Floricole ed ornamentali	2	-	-	-	-	-	-	-	2
Altre piantine	2	1	-	-	-	-	-	-	3
Foraggiere avvicendate	3	-	7	9	5	6	1	-	31
Prati avvicendati	1	-	4	2	1	2	1	-	11
Erba medica	1	-	4	1	1	-	1	-	8
Altri prati avvicendati	-	-	-	1	-	2	-	-	3
Erbai	2	-	3	7	4	4	-	-	20
Granoturco in erba	2	-	1	-	-	-	-	-	3
Granoturco a maturazione cerosa	-	-	1	7	4	4	-	-	16
Altri erbai monofiti di cereali	-	-	-	-	-	-	-	-	-
Altri erbai	-	-	1	-	-	-	-	-	1
Sementi	1	-	-	1	-	-	-	-	2
Terreni a riposo	9	2	3	-	-	-	-	-	14

Tavola 3.4 segue - Aziende con seminativi e relativa superficie investita per classe di superficie agricola utilizzata (SAU) e principali coltivazioni praticate (superficie in ettari) - COLLINA

COLTIVAZIONI	CLASSI DI SUPERFICIE AGRICOLA UTILIZZATA								Totale
	Meno di 1	1 -- 2	2 -- 5	5 -- 10	10 -- 20	20 -- 50	50 -- 100	100 ed oltre	
	AZIENDE								
SEMINATIVI	1.151	1.126	1.670	770	377	146	17	6	5.263
Cereali	841	876	1.361	647	332	128	17	6	4.208
Frumento tenero e spelta	64	90	229	156	88	35	7	3	672
Frumento duro	9	14	34	16	7	4	1	1	86
Segale	-	1	1	1	-	2	-	1	6
Orzo	21	43	103	107	80	29	5	1	389
Avena	3	2	7	5	3	2	-	1	23
Granoturco	741	761	1.203	588	303	115	15	6	3.732
Riso	-	2	1	-	-	-	1	1	5
Sorgo	16	17	36	9	5	-	2	1	86
Altri cereali	-	2	6	3	1	3	1	1	17
Legumi secchi	13	7	3	3	1	1	-	-	28
Patata	69	67	89	32	11	3	-	1	272
Barbabietola da zucchero	3	2	17	25	47	24	4	5	127
Piante sarchiate da foraggio	-	1	-	-	-	-	-	-	1
Piante industriali	31	79	203	143	105	52	6	4	623
Tabacco	4	-	2	1	2	-	-	-	9
Luppolo	-	-	-	-	-	-	-	-	-
Cotone	-	1	-	-	-	-	-	-	1
Lino	-	-	-	-	-	-	-	-	-
Canapa	-	-	-	-	-	-	-	-	-
Piante da semi oleosi	26	76	200	142	104	52	6	4	610
Colza e ravizzone	-	-	-	-	-	-	-	-	-
Girasole	1	-	2	-	-	-	-	-	3
Soia	25	74	197	141	103	52	6	4	602
Altre piante da semi oleosi	-	2	2	1	1	1	-	-	7
Piante aromatiche, medicinali e da condimento	-	1	2	1	1	-	-	-	5
Altre piante industriali	1	1	-	-	-	-	-	-	2
Ortive	107	78	129	54	25	12	5	-	410
In piena aria	103	77	125	53	24	12	5	-	399
In coltivazioni di pieno campo	90	71	111	45	21	11	5	-	354
Pomodoro da mensa	3	2	7	1	1	-	-	-	14
Pomodoro da industria	-	-	3	1	1	-	-	-	5
Altre ortive	89	70	108	45	20	11	5	-	348
In orti stabili o industriali	14	7	17	9	3	3	-	-	53
Pomodoro da mensa	4	1	-	-	1	-	-	-	6
Altre ortive	14	7	17	9	3	3	-	-	53
Protette	10	7	23	9	3	2	1	-	55
In serra	9	6	15	6	2	2	1	-	41
Pomodoro da mensa	4	1	4	1	1	1	-	-	12
Altre ortive	8	5	13	6	2	1	1	-	36
In tunnel, campane, ecc.	2	1	10	3	1	-	-	-	17
Flori e piante ornamentali	19	8	12	3	2	3	-	-	47
In piena aria	5	4	8	2	2	3	-	-	24
Protetti	17	6	10	2	1	3	-	-	39
In serra	15	5	8	1	1	3	-	-	33
In tunnel, campane, ecc.	3	3	2	1	-	1	-	-	10
Piantine	11	2	4	2	1	1	-	-	21
Orticole	8	2	4	2	1	1	-	-	18
Floricole ed ornamentali	5	1	-	-	1	1	-	-	8
Altre piantine	-	-	-	-	-	-	-	-	-
Foraggiere avvicendate	141	130	255	233	156	60	6	-	981
Prati avvicendati	109	102	187	167	118	36	5	-	724
Erba medica	93	79	158	154	107	32	4	-	627
Altri prati avvicendati	16	25	36	25	15	9	1	-	127
Erbai	34	29	79	112	76	39	4	-	373
Granoturco in erba	2	-	7	6	1	1	-	-	17
Granoturco a maturazione cerosa	18	24	61	99	73	38	3	-	316
Altri erbai monofiti di cereali	-	-	-	1	-	-	-	-	1
Altri erbai	14	5	11	9	2	-	1	-	42
Sementi	-	-	1	-	-	1	-	-	2
Terreni a riposo	21	28	51	30	46	57	9	5	247

Tavola 3.4 segue - Aziende con seminativi e relativa superficie investita per classe di superficie agricola utilizzata (SAU) e principali coltivazioni praticate (superficie in ettari) - PIANURA

COLTIVAZIONI	CLASSI DI SUPERFICIE AGRICOLA UTILIZZATA								Totale
	Meno di 1	1 -- 2	2 -- 5	5 -- 10	10 -- 20	20 -- 50	50 -- 100	100 ed oltre	
AZIENDE									
SEMINATIVI	2.506	2.179	2.542	1.509	873	330	54	12	10.005
Cereali	2.135	1.911	2.210	1.280	731	287	46	10	8.610
Frumento tenero e spelta	110	165	263	230	161	71	14	5	1.019
Frumento duro	20	7	22	7	13	4	-	-	73
Segale	1	-	1	-	1	-	1	-	4
Orzo	34	58	131	120	93	28	3	1	468
Avena	4	3	5	6	2	3	-	-	23
Granoturco	1.961	1.761	2.052	1.192	687	273	45	8	7.979
Riso	1	-	1	2	3	4	1	-	12
Sorgo	16	16	12	12	5	3	-	1	65
Altri cereali	1	4	4	6	2	1	-	-	18
Legumi secchi	15	1	3	-	1	1	1	-	22
Patata	19	7	18	27	47	12	1	2	133
Barbabietola da zucchero	-	6	24	65	115	71	15	1	297
Piante sarchiate da foraggio	-	-	-	2	2	-	-	-	4
Piante industriali	49	90	263	257	240	109	24	7	1.039
Tabacco	3	15	41	50	46	16	5	1	177
Luppolo	-	1	-	-	-	-	-	-	1
Cotone	-	-	-	-	-	-	-	-	-
Lino	-	-	-	-	-	-	-	-	-
Canapa	-	-	-	1	-	-	-	-	1
Piante da semi oleosi	46	74	223	221	211	95	21	7	898
Colza e ravizzone	-	-	1	-	-	1	-	-	2
Girasole	2	1	-	4	3	2	1	2	15
Soia	44	73	220	215	206	93	21	7	879
Altre piante da semi oleosi	-	-	2	2	2	1	-	-	7
Piante aromatiche, medicinali e da condimento	-	-	1	-	-	-	-	-	1
Altre piante industriali	-	-	-	-	-	-	-	-	-
Ortive	146	107	150	89	83	30	4	1	610
In piena aria	142	106	143	89	81	29	3	1	594
In coltivazioni di pieno campo	122	91	127	77	76	26	3	1	523
Pomodoro da mensa	21	3	1	-	2	2	-	-	29
Pomodoro da industria	-	-	2	1	2	-	-	-	5
Altre ortive	116	91	126	76	74	25	3	1	512
In orti stabili o industriali	22	18	18	14	5	3	-	-	80
Pomodoro da mensa	-	1	1	-	-	-	-	-	2
Altre ortive	22	18	17	14	5	3	-	-	79
Protette	7	15	18	3	7	4	1	-	55
In serra	2	9	11	1	3	2	1	-	29
Pomodoro da mensa	-	1	3	1	-	1	-	-	6
Altre ortive	2	8	11	-	3	1	1	-	26
In tunnel, campane, ecc.	5	6	8	2	4	2	-	-	27
Flori e piante ornamentali	25	17	11	7	3	1	-	-	64
In piena aria	12	10	8	2	2	1	-	-	35
Protetti	20	14	10	7	2	1	-	-	54
In serra	16	12	9	7	1	1	-	-	46
In tunnel, campane, ecc.	8	6	2	1	1	-	-	-	18
Piantine	9	6	6	7	6	1	2	-	37
Orticole	7	3	3	2	3	-	-	-	18
Floricole ed ornamentali	5	4	3	2	2	-	-	-	16
Altre piantine	1	1	1	4	1	1	2	-	11
Foraggiere avvicendate	279	247	408	483	393	166	27	2	2.005
Prati avvicendati	219	155	252	249	187	90	8	-	1.160
Erba medica	163	108	188	192	164	78	8	-	901
Altri prati avvicendati	60	47	71	72	40	20	-	-	310
Erbai	65	93	184	314	294	122	23	2	1.097
Granoturco in erba	3	3	4	8	4	4	-	-	26
Granoturco a maturazione cerosa	41	64	148	283	273	110	22	2	943
Altri erbai monofiti di cereali	-	-	-	1	-	-	-	-	1
Altri erbai	22	26	35	32	29	15	1	-	160
Sementi	-	1	5	8	11	3	-	-	28
Terreni a riposo	29	40	38	36	115	125	29	7	419

Tavola 3.4 segue - Aziende con seminativi e relativa superficie investita per classe di superficie agricola utilizzata (SAU) e principali coltivazioni praticate (superficie in ettari) - TOTALE

COLTIVAZIONI	CLASSI DI SUPERFICIE AGRICOLA UTILIZZATA								Totale
	Meno di 1	1 -- 2	2 -- 5	5 -- 10	10 -- 20	20 -- 50	50 -- 100	100 ed oltre	
	SUPERFICIE INVESTITA								
SEMINATIVI	1.697,53	3.591,63	9.384,87	11.615,22	13.066,85	10.727,35	3.916,31	2.028,98	56.028,74
Cereali	1.397,56	2.913,91	7.136,01	7.824,73	7.561,15	5.786,27	1.697,15	1.061,16	35.377,94
Frumento tenero e spelta	81,09	228,46	689,25	750,28	709,47	523,51	228,01	360,22	3.570,29
Frumento duro	14,39	16,41	71,86	41,83	75,89	39,59	3,32	1,00	264,29
Segale	0,08	0,88	2,49	0,77	0,80	10,17	7,17	2,00	24,36
Orzo	25,88	84,86	235,18	293,53	353,51	176,11	42,82	15,39	1.227,28
Avena	2,91	6,29	12,07	7,32	5,05	15,95	-	3,00	52,59
Granoturco	1.259,86	2.546,95	6.067,83	6.652,13	6.342,12	4.906,77	1.341,34	666,41	29.783,41
Riso	0,31	2,46	4,16	3,02	34,57	86,99	36,00	2,00	169,51
Sorgo	12,48	22,44	41,94	47,93	33,55	14,09	36,49	10,86	219,78
Altri cereali	0,56	5,16	11,23	27,92	6,19	13,09	2,00	0,28	66,43
Legumi secchi	4,43	4,30	2,28	1,27	6,02	10,70	1,01	-	30,01
Patata	19,48	16,74	34,01	66,39	167,79	75,53	7,05	41,84	428,83
Barbabietola da zucchero	2,18	9,21	60,94	156,54	452,64	530,83	206,65	107,37	1.526,36
Piante sarchiate da foraggio	-	0,30	-	0,26	4,20	-	-	-	4,76
Piante industriali	45,67	193,89	951,93	1.316,69	1.688,98	1.341,63	707,73	485,77	6.732,29
Tabacco	2,95	9,14	33,71	80,23	147,30	93,91	146,68	39,29	553,21
Luppolo	-	1,81	-	-	-	-	-	-	1,81
Cotone	-	1,31	-	-	-	-	-	-	1,31
Lino	-	-	-	-	-	-	-	-	-
Canapa	-	-	-	3,16	-	-	-	-	3,16
Piante da semi oleosi	42,32	181,37	915,00	1.227,13	1.537,68	1.247,72	561,05	446,48	6.158,75
Colza e ravizzone	-	-	0,94	-	-	0,80	-	-	1,74
Girasole	1,20	0,30	2,39	9,31	5,10	13,69	25,99	40,98	98,96
Soia	41,12	179,07	903,56	1.207,99	1.522,12	1.220,66	535,06	405,50	6.015,08
Altre piante da semi oleosi	-	2,00	8,11	9,83	10,46	12,57	-	-	42,97
Piante aromatiche, medicinali e da condimento	-	0,06	3,22	6,17	4,00	-	-	-	13,45
Altre piante industriali	0,40	0,20	-	-	-	-	-	-	0,60
Ortive	39,33	80,75	164,29	124,74	135,40	120,46	274,77	53,66	993,40
In piena aria	37,48	73,05	143,95	120,93	131,87	115,27	271,38	53,66	947,59
In coltivazioni di pieno campo	32,30	57,43	120,22	93,34	116,95	107,35	271,38	53,66	852,63
Pomodoro da mensa	2,52	0,86	1,72	0,69	2,90	0,60	-	-	9,29
Pomodoro da industria	-	-	1,12	0,66	1,43	-	-	-	3,21
Altre ortive	29,78	56,57	117,38	91,99	112,62	106,75	271,38	53,66	840,13
In orti stabili o industriali	5,18	15,62	23,73	27,59	14,92	7,92	-	-	94,96
Pomodoro da mensa	0,11	0,11	0,10	0,01	0,43	-	-	-	0,76
Altre ortive	5,07	15,51	23,63	27,58	14,49	7,92	-	-	94,20
Protette	1,85	7,70	20,34	3,81	3,53	5,19	3,39	-	45,81
In serra	1,04	4,63	15,80	2,36	1,73	2,77	3,39	-	31,72
Pomodoro da mensa	0,23	0,56	1,06	0,70	0,25	0,53	-	-	3,33
Altre ortive	0,81	4,07	14,74	1,66	1,48	2,24	3,39	-	28,39
In tunnel, campane, ecc.	0,81	3,07	4,54	1,45	1,80	2,42	-	-	14,09
Fiori e piante ornamentali	12,46	15,13	26,66	18,23	3,28	17,37	-	-	93,13
In piena aria	4,59	8,37	18,74	11,57	0,99	16,01	-	-	60,27
Protetti	7,87	6,76	7,92	6,66	2,29	1,36	-	-	32,86
In serra	6,53	4,28	4,45	4,76	2,28	1,10	-	-	23,40
In tunnel, campane, ecc.	1,34	2,48	3,47	1,90	0,01	0,26	-	-	9,46
Piantine	4,25	2,79	5,17	20,47	4,67	0,13	1,94	-	39,42
Orticole	2,53	0,90	2,12	2,34	0,89	0,05	-	-	8,83
Floricole ed ornamentali	1,52	1,38	2,97	10,76	3,74	0,05	-	-	20,42
Altre piantine	0,20	0,51	0,08	7,37	0,04	0,03	1,94	-	10,17
Foraggiere avvicendate	155,50	303,67	908,32	2.002,16	2.800,14	2.326,76	802,24	132,25	9.431,04
Prati avvicendati	114,85	174,74	483,95	778,47	872,84	783,23	215,39	-	3.423,47
Erba medica	91,21	121,25	352,38	553,23	691,80	550,95	177,77	-	2.538,59
Altri prati avvicendati	23,64	53,49	131,57	225,24	181,04	232,28	37,62	-	884,88
Erbai	40,65	128,93	424,37	1.223,69	1.927,30	1.543,53	586,85	132,25	6.007,57
Granoturco in erba	2,67	2,47	12,11	21,28	28,85	42,70	-	-	110,08
Granoturco a maturazione cerosa	27,65	100,79	354,48	1.112,72	1.789,99	1.403,83	570,68	132,25	5.492,39
Altri erbai monofiti di cereali	-	-	-	1,01	-	-	-	-	1,01
Altri erbai	10,33	25,67	57,78	88,68	108,46	97,00	16,17	-	404,09
Sementi	0,25	0,54	4,35	7,69	11,53	11,75	-	-	36,11
Terreni a riposo	16,42	50,40	90,91	76,05	231,05	505,92	217,77	146,93	1.335,45

Tavola 3.4 segue - Aziende con seminativi e relativa superficie investita per classe di superficie agricola utilizzata (SAU) e principali coltivazioni praticate (superficie in ettari) - MONTAGNA

COLTIVAZIONI	CLASSI DI SUPERFICIE AGRICOLA UTILIZZATA								Totale
	Meno di 1	1 -- 2	2 -- 5	5 -- 10	10 -- 20	20 -- 50	50 -- 100	100 ed oltre	
	SUPERFICIE INVESTITA								
SEMINATIVI	45,23	35,36	64,96	66,11	66,08	148,56	18,92	-	445,22
Cereali	19,01	19,73	36,18	31,39	41,60	94,87	3,79	-	246,57
Frumento tenero e spelta	0,33	-	0,20	-	-	-	-	-	0,53
Frumento duro	-	-	0,40	0,48	-	-	-	-	0,88
Segale	-	-	-	-	-	-	-	-	-
Orzo	-	0,90	0,55	1,01	1,80	4,91	-	-	9,17
Avena	-	-	0,23	-	-	-	-	-	0,23
Granoturco	17,95	18,26	34,38	29,09	39,80	89,96	3,79	-	233,23
Riso	-	-	-	-	-	-	-	-	-
Sorgo	0,40	0,57	0,01	-	-	-	-	-	0,98
Altri cereali	0,33	-	0,41	0,81	-	-	-	-	1,55
Legumi secchi	2,48	0,84	1,10	0,12	0,01	-	0,01	-	4,56
Patata	14,25	8,14	13,11	4,43	11,07	0,13	4,05	-	55,18
Barbabietola da zucchero	0,01	-	0,04	-	-	-	-	-	0,05
Piante sarchiate da foraggio	-	-	-	-	-	-	-	-	-
Piante industriali	0,49	0,08	-	0,15	-	-	-	-	0,72
Tabacco	0,49	0,08	-	0,15	-	-	-	-	0,72
Luppolo	-	-	-	-	-	-	-	-	-
Cotone	-	-	-	-	-	-	-	-	-
Lino	-	-	-	-	-	-	-	-	-
Canapa	-	-	-	-	-	-	-	-	-
Piante da semi oleosi	-	-	-	-	-	-	-	-	-
Colza e ravizzone	-	-	-	-	-	-	-	-	-
Girasole	-	-	-	-	-	-	-	-	-
Soia	-	-	-	-	-	-	-	-	-
Altre piante da semi oleosi	-	-	-	-	-	-	-	-	-
Piante aromatiche, medicinali e da condimento	-	-	-	-	-	-	-	-	-
Altre piante industriali	-	-	-	-	-	-	-	-	-
Ortive	4,35	5,60	4,81	1,28	0,61	0,02	-	-	16,67
In piena aria	4,28	4,54	4,81	1,28	0,61	0,02	-	-	15,54
In coltivazioni di pieno campo	4,27	4,53	4,81	1,27	0,61	0,02	-	-	15,51
Pomodoro da mensa	0,57	0,10	0,06	0,21	-	-	-	-	0,94
Pomodoro da industria	-	-	-	-	-	-	-	-	-
Altre ortive	3,70	4,43	4,75	1,06	0,61	0,02	-	-	14,57
In orti stabili o industriali	0,01	0,01	-	0,01	-	-	-	-	0,03
Pomodoro da mensa	0,01	-	-	0,01	-	-	-	-	0,02
Altre ortive	-	0,01	-	-	-	-	-	-	0,01
Protette	0,07	1,06	-	-	-	-	-	-	1,13
In serra	0,07	0,01	-	-	-	-	-	-	0,08
Pomodoro da mensa	0,06	0,01	-	-	-	-	-	-	0,07
Altre ortive	0,01	-	-	-	-	-	-	-	0,01
In tunnel, campane, ecc.	-	1,05	-	-	-	-	-	-	1,05
Fiori e piante ornamentali	0,55	-	0,03	-	-	-	-	-	0,58
In piena aria	0,04	-	-	-	-	-	-	-	0,04
Protetti	0,51	-	0,03	-	-	-	-	-	0,54
In serra	0,49	-	-	-	-	-	-	-	0,49
In tunnel, campane, ecc.	0,02	-	0,03	-	-	-	-	-	0,05
Piantine	0,71	0,14	0,03	-	-	-	-	-	0,88
Orticole	0,45	0,13	0,03	-	-	-	-	-	0,61
Floricole ed ornamentali	0,11	-	-	-	-	-	-	-	0,11
Altre piantine	0,15	0,01	-	-	-	-	-	-	0,16
Foraggiere avvicendate	1,16	-	5,95	26,34	12,79	53,54	11,07	-	110,85
Prati avvicendati	0,16	-	1,91	6,29	4,72	19,00	11,07	-	43,15
Erba medica	0,16	-	1,91	0,20	4,72	-	11,07	-	18,06
Altri prati avvicendati	-	-	-	6,09	-	19,00	-	-	25,09
Erbai	1,00	-	4,04	20,05	8,07	34,54	-	-	67,70
Granoturco in erba	1,00	-	0,40	-	-	-	-	-	1,40
Granoturco a maturazione cerosa	-	-	1,80	20,05	8,07	34,54	-	-	64,46
Altri erbai monofiti di cereali	-	-	-	-	-	-	-	-	-
Altri erbai	-	-	1,84	-	-	-	-	-	1,84
Sementi	0,25	-	-	2,40	-	-	-	-	2,65
Terreni a riposo	1,97	0,83	3,71	-	-	-	-	-	6,51

Tavola 3.4 segue - Aziende con seminativi e relativa superficie investita per classe di superficie agricola utilizzata (SAU) e principali coltivazioni praticate (superficie in ettari) - COLLINA

	CLASSI DI SUPERFICIE AGRICOLA UTILIZZATA								
COLTIVAZIONI	Meno di 1	1 -- 2	2 -- 5	5 -- 10	10 -- 20	20 -- 50	50 -- 100	100 ed oltre	Totale
SUPERFICIE INVESTITA									
SEMINATIVI	438,28	968,49	2.929,05	3.280,26	3.510,73	2.889,62	919,60	661,73	15.597,76
Cereali	336,13	730,52	2.079,25	2.093,61	2.153,55	1.503,54	380,11	315,41	9.592,12
Frumento tenero e spelta	27,60	78,75	298,56	273,56	241,58	173,85	46,53	54,41	1.194,84
Frumento duro	4,77	9,73	41,72	28,01	30,92	13,82	3,32	1,00	133,29
Segale	-	0,88	0,30	0,77	-	10,17	-	2,00	14,12
Orzo	9,55	32,11	81,83	120,65	165,45	98,96	25,24	3,00	536,79
Avena	1,46	2,84	3,34	2,75	2,89	3,93	-	3,00	20,21
Granoturco	287,43	594,31	1.625,61	1.647,97	1.699,37	1.196,11	243,53	247,72	7.542,05
Riso	-	2,46	0,10	-	-	-	23,00	2,00	27,56
Sorgo	5,32	8,48	25,36	13,72	10,64	-	36,49	2,00	102,01
Altri cereali	-	0,96	2,43	6,18	2,70	6,70	2,00	0,28	21,25
Legumi secchi	0,70	3,36	0,64	1,15	3,63	10,60	-	-	20,08
Patata	3,96	5,99	11,18	6,38	6,79	6,86	-	18,23	59,39
Barbabietola da zucchero	2,17	1,69	24,96	40,61	112,19	97,14	42,30	105,37	426,43
Piante sarchiate da foraggio	-	0,30	-	-	-	-	-	-	0,30
Piante industriali	15,39	89,13	416,34	500,70	524,03	501,71	132,37	167,88	2.347,55
Tabacco	1,70	-	4,10	0,67	4,25	-	-	-	10,72
Luppolo	-	-	-	-	-	-	-	-	-
Cotone	-	1,31	-	-	-	-	-	-	1,31
Lino	-	-	-	-	-	-	-	-	-
Canapa	-	-	-	-	-	-	-	-	-
Piante da semi oleosi	13,29	87,56	409,72	493,86	515,78	501,71	132,37	167,88	2.322,17
Colza e ravizzone	-	-	-	-	-	-	-	-	-
Girasole	0,15	-	2,39	-	-	-	-	-	2,54
Soia	13,14	85,56	403,45	491,16	513,47	498,71	132,37	167,88	2.305,74
Altre piante da semi oleosi	-	2,00	3,88	2,70	2,31	3,00	-	-	13,89
Piante aromatiche, medicinali e da condimento	-	0,06	2,52	6,17	4,00	-	-	-	12,75
Altre piante industriali	0,40	0,20	-	-	-	-	-	-	0,60
Ortive	13,88	19,44	56,65	29,50	15,70	8,48	175,43	-	319,08
In piena aria	12,89	17,42	48,03	26,76	14,95	6,86	175,13	-	302,04
In coltivazioni di pieno campo	11,25	14,14	36,98	19,00	12,62	4,64	175,13	-	273,76
Pomodoro da mensa	0,11	0,46	1,36	0,48	0,80	-	-	-	3,21
Pomodoro da industria	-	-	0,64	0,15	0,05	-	-	-	0,84
Altre ortive	11,14	13,68	34,98	18,37	11,77	4,64	175,13	-	269,71
In orti stabili o industriali	1,64	3,28	11,05	7,76	2,33	2,22	-	-	28,28
Pomodoro da mensa	0,10	0,01	-	-	0,43	-	-	-	0,54
Altre ortive	1,54	3,27	11,05	7,76	1,90	2,22	-	-	27,74
Protette	0,99	2,02	8,62	2,74	0,75	1,62	0,30	-	17,04
In serra	0,94	1,72	6,74	2,16	0,60	1,62	0,30	-	14,08
Pomodoro da mensa	0,17	0,05	0,56	0,50	0,25	0,38	-	-	1,91
Altre ortive	0,77	1,67	6,18	1,66	0,35	1,24	0,30	-	12,17
In tunnel, campane, ecc.	0,05	0,30	1,88	0,58	0,15	-	-	-	2,96
Fiori e piante ornamentali	4,71	3,07	13,43	7,39	2,37	15,37	-	-	46,34
In piena aria	1,86	1,91	10,46	6,41	0,89	14,51	-	-	36,04
Protetti	2,85	1,16	2,97	0,98	1,48	0,86	-	-	10,30
In serra	2,31	0,34	1,74	0,05	1,48	0,60	-	-	6,52
In tunnel, campane, ecc.	0,54	0,82	1,23	0,93	-	0,26	-	-	3,78
Piantine	2,03	0,21	1,53	1,30	2,77	0,10	-	-	7,94
Orticole	1,67	0,10	1,53	1,30	0,06	0,05	-	-	4,71
Floricole ed ornamentali	0,36	0,11	-	-	2,71	0,05	-	-	3,23
Altre piantine	-	-	-	-	-	-	-	-	-
Foraggiere avvicendate	51,67	94,04	283,56	564,07	614,61	570,21	149,16	-	2.327,32
Prati avvicendati	39,81	64,71	189,99	262,72	279,39	240,99	105,43	-	1.183,04
Erba medica	35,20	46,08	140,65	213,15	229,55	177,81	67,81	-	910,25
Altri prati avvicendati	4,61	18,63	49,34	49,57	49,84	63,18	37,62	-	272,79
Erbai	11,86	29,33	93,57	301,35	335,22	329,22	43,73	-	1.144,28
Granoturco in erba	0,29	-	6,76	4,47	1,00	14,79	-	-	27,31
Granoturco a maturazione cerosa	6,97	25,31	77,75	274,83	315,01	314,43	39,15	-	1.053,45
Altri erbai monofiti di cereali	-	-	-	0,24	-	-	-	-	0,24
Altri erbai	4,60	4,02	9,06	21,81	19,21	-	4,58	-	63,28
Sementi	-	-	0,39	-	-	8,00	-	-	8,39
Terreni a riposo	7,64	20,74	41,12	35,55	75,09	167,61	40,23	54,84	442,82

Tavola 3.4 segue - Aziende con seminativi e relativa superficie investita per classe di superficie agricola utilizzata (SAU) e principali coltivazioni praticate (superficie in ettari) - PIANURA

COLTIVAZIONI	CLASSI DI SUPERFICIE AGRICOLA UTILIZZATA								Totale
	Meno di 1	1 -- 2	2 -- 5	5 -- 10	10 -- 20	20 -- 50	50 -- 100	100 ed oltre	
	SUPERFICIE INVESTITA								
SEMINATIVI	1.214,02	2.587,78	6.390,86	8.268,85	9.490,04	7.689,17	2.977,79	1.367,25	39.985,76
Cereali	1.042,42	2.163,66	5.020,58	5.699,73	5.366,00	4.187,86	1.313,25	745,75	25.539,25
Frumento tenero e spelta	53,16	149,71	390,49	476,72	467,89	349,66	181,48	305,81	2.374,92
Frumento duro	9,62	6,68	29,74	13,34	44,97	25,77	-	-	130,12
Segale	0,08	-	2,19	-	0,80	-	7,17	-	10,24
Orzo	16,33	51,85	152,80	171,87	186,26	72,24	17,58	12,39	681,32
Avena	1,45	3,45	8,50	4,57	2,16	12,02	-	-	32,15
Granoturco	954,48	1.934,38	4.407,84	4.975,07	4.602,95	3.620,70	1.094,02	418,69	22.008,13
Riso	0,31	-	4,06	3,02	34,57	86,99	13,00	-	141,95
Sorgo	6,76	13,39	16,57	34,21	22,91	14,09	-	8,86	116,79
Altri cereali	0,23	4,20	8,39	20,93	3,49	6,39	-	-	43,63
Legumi secchi	1,25	0,10	0,54	-	2,38	0,10	1,00	-	5,37
Patata	1,27	2,61	9,72	55,58	149,93	68,54	3,00	23,61	314,26
Barbabetola da zucchero	-	7,52	35,94	115,93	340,45	433,69	164,35	2,00	1.099,88
Piante sarchiate da foraggio	-	-	-	0,26	4,20	-	-	-	4,46
Piante industriali	29,79	104,68	535,59	815,84	1.164,95	839,92	575,36	317,89	4.384,02
Tabacco	0,76	9,06	29,61	79,41	143,05	93,91	146,68	39,29	541,77
Luppolo	-	1,81	-	-	-	-	-	-	1,81
Cotone	-	-	-	-	-	-	-	-	-
Lino	-	-	-	-	-	-	-	-	-
Canapa	-	-	-	3,16	-	-	-	-	3,16
Piante da semi oleosi	29,03	93,81	505,28	733,27	1.021,90	746,01	428,68	278,60	3.836,58
Colza e ravizzone	-	-	0,94	-	-	0,80	-	-	1,74
Girasole	1,05	0,30	-	9,31	5,10	13,69	25,99	40,98	96,42
Soia	27,98	93,51	500,11	716,83	1.008,65	721,95	402,69	237,62	3.709,34
Altre piante da semi oleosi	-	-	4,23	7,13	8,15	9,57	-	-	29,08
Piante aromatiche, medicinali e da condimento	-	-	0,70	-	-	-	-	-	0,70
Altre piante industriali	-	-	-	-	-	-	-	-	-
Ortive	21,10	55,71	102,83	93,96	119,09	111,96	99,34	53,66	657,65
In piena aria	20,31	51,09	91,11	92,89	116,31	108,39	96,25	53,66	630,01
In coltivazioni di pieno campo	16,78	38,76	78,43	73,07	103,72	102,69	96,25	53,66	563,36
Pomodoro da mensa	1,84	0,30	0,30	-	2,10	0,60	-	-	5,14
Pomodoro da industria	-	-	0,48	0,51	1,38	-	-	-	2,37
Altre ortive	14,94	38,46	77,65	72,56	100,24	102,09	96,25	53,66	555,85
In orti stabili o industriali	3,53	12,33	12,68	19,82	12,59	5,70	-	-	66,65
Pomodoro da mensa	-	0,10	0,10	-	-	-	-	-	0,20
Altre ortive	3,53	12,23	12,58	19,82	12,59	5,70	-	-	66,45
Protette	0,79	4,62	11,72	1,07	2,78	3,57	3,09	-	27,64
In serra	0,03	2,90	9,06	0,20	1,13	1,15	3,09	-	17,56
Pomodoro da mensa	-	0,50	0,50	0,20	-	0,15	-	-	1,35
Altre ortive	0,03	2,40	8,56	-	1,13	1,00	3,09	-	16,21
In tunnel, campane, ecc.	0,76	1,72	2,66	0,87	1,65	2,42	-	-	10,08
Fiori e piante ornamentali	7,20	12,06	13,20	10,84	0,91	2,00	-	-	46,21
In piena aria	2,69	6,46	8,28	5,16	0,10	1,50	-	-	24,19
Protetti	4,51	5,60	4,92	5,68	0,81	0,50	-	-	22,02
In serra	3,73	3,94	2,71	4,71	0,80	0,50	-	-	16,39
In tunnel, campane, ecc.	0,78	1,66	2,21	0,97	0,01	-	-	-	5,63
Piantine	1,51	2,44	3,61	19,17	1,90	0,03	1,94	-	30,60
Orticole	0,41	0,67	0,56	1,04	0,83	-	-	-	3,51
Floricole ed ornamentali	1,05	1,27	2,97	10,76	1,03	-	-	-	17,08
Altre piantine	0,05	0,50	0,08	7,37	0,04	0,03	1,94	-	10,01
Foraggiere avvicendate	102,67	209,63	618,81	1.411,75	2.172,74	1.703,01	642,01	132,25	6.992,87
Prati avvicendati	74,88	110,03	292,05	509,46	588,73	523,24	98,89	-	2.197,28
Erba medica	55,85	75,17	209,82	339,88	457,53	373,14	98,89	-	1.610,28
Altri prati avvicendati	19,03	34,86	82,23	169,58	131,20	150,10	-	-	587,00
Erbai	27,79	99,60	326,76	902,29	1.584,01	1.179,77	543,12	132,25	4.795,59
Granoturco in erba	1,38	2,47	4,95	16,81	27,85	27,91	-	-	81,37
Granoturco a maturazione cerosa	20,68	75,48	274,93	817,84	1.466,91	1.054,86	531,53	132,25	4.374,48
Altri erbai monofiti di cereali	-	-	-	0,77	-	-	-	-	0,77
Altri erbai	5,73	21,65	46,88	66,87	89,25	97,00	11,59	-	338,97
Sementi	-	0,54	3,96	5,29	11,53	3,75	-	-	25,07
Terreni a riposo	6,81	28,83	46,08	40,50	155,96	338,31	177,54	92,09	886,12

Tavola 3.5 - Aziende con coltivazioni legnose agrarie e relativa superficie investita per le principali coltivazioni praticate e per classe di superficie agricola utilizzata (SAU) (superficie in ettari)

	CLASSI DI SUPERFICIE AGRICOLA UTILIZZATA								
COLTIVAZIONI	Meno di 1	1 -- 2	2 -- 5	5 -- 10	10 -- 20	20 -- 50	50 -- 100	100 ed oltre	Totale
AZIENDE									
COLTIVAZIONI LEGNOSE AGRARIE	5.370	3.045	3.484	1.548	749	275	34	10	14.515
Vite	4.547	2.682	3.159	1.451	721	262	29	9	12.860
Olivo per la produzioe di olive	428	358	379	134	34	17	2	-	1.352
Da tavola	17	13	19	2	-	1	1	-	53
Per olio	411	349	361	132	34	16	1	-	1.304
Agrumi	-	-	-	-	-	-	-	-	-
Arancio	-	-	-	-	-	-	-	-	-
Mandarino	-	-	-	-	-	-	-	-	-
Clementina e suoi ibridi	-	-	-	-	-	-	-	-	-
Limone	-	-	-	-	-	-	-	-	-
Altri agrumi	-	-	-	-	-	-	-	-	-
Fruttiferi	1.362	701	742	266	88	29	5	2	3.195
Frutta fresca di origine temperata	1.257	626	656	239	80	22	4	1	2.885
Melo	670	296	269	84	33	9	2	1	1.364
Pero	388	182	156	55	19	9	2	-	811
Pesco	295	124	106	37	20	5	-	-	587
Nettarina (pesca noce)	38	22	24	8	5	2	-	-	99
Albicocco	176	88	87	41	24	5	1	-	422
Altra frutta	847	494	507	191	59	10	2	-	2.110
Frutta fresca di origine sub-tropicale	97	56	65	21	13	5	-	-	257
Actinidia (kiwi)	81	44	46	17	12	4	-	-	204
Altra frutta	20	13	20	5	2	1	-	-	61
Frutta a guscio	231	167	141	42	6	4	2	1	594
Mandorlo	9	13	9	-	1	-	1	-	33
Nocciolo	87	51	21	9	1	1	-	-	170
Castagno	84	75	64	13	3	1	-	1	241
Altra frutta	86	68	70	24	2	2	1	-	253
Vivai	28	39	36	19	4	8	-	1	135
Fruttiferi	7	3	4	7	1	2	-	-	24
Piante ornamentali	17	23	26	8	2	5	-	-	81
Altri	9	16	14	7	2	5	-	1	54
SUPERFICIE INVESTITA									
COLTIVAZIONI LEGNOSE AGRARIE	1.044,80	1.139,77	2.496,34	2.142,80	1.805,04	938,09	178,88	184,23	9.929,95
Vite	833,19	845,48	1.999,18	1.869,12	1.640,38	826,16	94,62	174,52	8.282,65
Olivo per la produzioe di olive	56,60	87,69	158,71	99,29	28,62	26,46	79,34	-	536,71
Da tavola	1,70	3,28	11,75	0,23	-	0,20	79,19	-	96,35
Per olio	54,90	84,41	146,96	99,06	28,62	26,26	0,15	-	440,36
Agrumi	-	-	-	-	-	-	-	-	-
Arancio	-	-	-	-	-	-	-	-	-
Mandarino	-	-	-	-	-	-	-	-	-
Clementina e suoi ibridi	-	-	-	-	-	-	-	-	-
Limone	-	-	-	-	-	-	-	-	-
Altri agrumi	-	-	-	-	-	-	-	-	-
Fruttiferi	143,35	164,22	299,50	150,18	101,75	26,97	4,92	1,71	892,60
Frutta fresca di origine temperata	121,36	127,99	241,55	122,59	84,45	18,34	4,70	1,20	722,18
Melo	25,48	20,45	38,80	27,68	37,96	2,39	1,05	1,20	155,01
Pero	9,79	7,70	10,54	4,28	3,10	9,58	3,00	-	47,99
Pesco	7,60	5,61	6,96	2,75	2,68	0,22	-	-	25,82
Nettarina (pesca noce)	1,01	0,89	3,66	1,28	0,28	2,13	-	-	9,25
Albicocco	4,87	4,42	11,49	9,42	8,68	0,81	0,05	-	39,74
Altra frutta	72,61	88,92	170,10	77,18	31,75	3,21	0,60	-	444,37
Frutta fresca di origine sub-tropicale	6,36	8,17	17,14	6,60	13,78	8,06	-	-	60,11
Actinidia (kiwi)	4,16	3,59	11,82	3,04	13,47	6,98	-	-	43,06
Altra frutta	2,20	4,58	5,32	3,56	0,31	1,08	-	-	17,05
Frutta a guscio	15,63	28,06	40,81	20,99	3,52	0,57	0,22	0,51	110,31
Mandorlo	0,19	0,87	1,20	-	0,01	-	0,05	-	2,32
Nocciolo	4,55	5,56	3,33	3,80	0,01	0,05	-	-	17,30
Castagno	4,92	9,76	20,18	7,73	1,57	0,06	-	0,51	44,73
Altra frutta	5,97	11,87	16,10	9,46	1,93	0,46	0,17	-	45,96
Vivai	6,00	37,90	31,56	21,95	24,44	56,10	-	8,00	185,95
Fruttiferi	0,49	0,32	0,40	2,55	0,20	2,05	-	-	6,01
Piante ornamentali	4,45	25,77	24,03	17,18	21,49	44,51	-	-	137,43
Altri	1,06	11,81	7,13	2,22	2,75	9,54	-	8,00	42,51

Tavola 3.6 - Aziende con superficie irrigabile per classe di superficie irrigabile, classe di superficie totale, classe di superficie agricola utilizzata (SAU) e zona altimetrica (superficie in ettari)

CLASSI DI SUPERFICIE TOTALE	CLASSI DI SUPERFICIE IRRIGABILE								Totale
CLASSI DI SAU	Meno di 1	1 -- 2	2 -- 5	5 -- 10	10 -- 20	20 -- 50	50--100	100 ed oltre	
ZONE ALTIMETRICHE									
AZIENDE									
CLASSI DI SUPERFICIE TOTALE									
Meno di 1 ettaro	2.750	-	-	-	-	-	-	-	2.750
1 -- 2	751	1.599	-	-	-	-	-	-	2.350
2 -- 3	213	441	786	-	-	-	-	-	1.440
3 -- 5	198	164	1.220	-	-	-	-	-	1.582
5 -- 10	101	110	422	1.189	-	-	-	-	1.822
10 -- 20	26	37	100	276	700	-	-	-	1.139
20 -- 30	3	10	23	29	122	124	-	-	311
30 -- 50	4	4	6	7	27	132	-	-	180
50 -- 100	2	1	4	2	3	25	32	-	69
100 ed oltre	-	1	1	2	2	1	7	11	25
TOTALE	4.048	2.367	2.562	1.505	854	282	39	11	11.668
CLASSI DI SAU									
Meno di 1 ettaro	3.326	5	1	1	-	-	-	-	3.333
1 -- 2	364	1.939	2	-	-	-	-	-	2.305
2 -- 3	156	179	1.008	-	-	-	-	-	1.343
3 -- 5	130	129	1.204	-	-	-	-	-	1.463
5 -- 10	51	81	257	1.332	-	-	-	-	1.721
10 -- 20	15	22	66	145	778	-	-	-	1.026
20 -- 30	2	8	18	20	56	154	-	-	258
30 -- 50	3	2	2	5	17	112	-	-	141
50 -- 100	1	1	3	-	2	15	36	-	58
100 ed oltre	-	1	1	2	1	1	3	11	20
TOTALE	4.048	2.367	2.562	1.505	854	282	39	11	11.668
ZONE ALTIMETRICHE									
Montagna	48	12	10	-	-	-	-	-	70
Collina	1.292	625	770	404	229	76	6	3	3.405
Pianura	2.708	1.730	1.782	1.101	625	206	33	8	8.193
TOTALE	4.048	2.367	2.562	1.505	854	282	39	11	11.668
SUPERFICIE IRRIGABILE									
CLASSI DI SUPERFICIE TOTALE									
Meno di 1 ettaro	1.241,98	-	-	-	-	-	-	-	1.241,98
1 -- 2	443,78	2.177,07	-	-	-	-	-	-	2.620,85
2 -- 3	94,37	716,13	1.837,77	-	-	-	-	-	2.648,27
3 -- 5	91,84	229,67	4.165,35	-	-	-	-	-	4.486,86
5 -- 10	40,53	160,44	1.578,34	8.034,99	-	-	-	-	9.814,30
10 -- 20	10,69	51,95	342,43	2.243,83	9.230,13	-	-	-	11.879,03
20 -- 30	0,88	14,12	80,49	217,52	2.060,84	2.883,03	-	-	5.256,88
30 -- 50	1,03	6,11	19,68	47,53	406,61	4.193,72	-	-	4.674,68
50 -- 100	0,18	1,45	12,16	15,12	40,57	920,10	2.027,23	-	3.016,81
100 ed oltre	-	1,73	2,00	17,94	20,73	36,00	582,35	1.308,54	1.969,29
TOTALE	1.925,28	3.358,67	8.038,22	10.576,93	11.758,88	8.032,85	2.609,58	1.308,54	47.608,95
CLASSI DI SAU									
Meno di 1 ettaro	1.590,04	7,28	2,20	8,70	-	-	-	-	1.608,22
1 -- 2	173,67	2.729,80	4,31	-	-	-	-	-	2.907,78
2 -- 3	72,91	268,86	2.424,32	-	-	-	-	-	2.766,09
3 -- 5	59,03	186,89	4.400,13	-	-	-	-	-	4.646,05
5 -- 10	19,99	115,67	899,39	9.254,86	-	-	-	-	10.289,91
10 -- 20	8,08	32,82	226,74	1.112,79	10.553,40	-	-	-	11.933,83
20 -- 30	0,58	10,57	63,59	150,67	919,04	3.688,64	-	-	4.833,09
30 -- 50	0,94	3,60	7,45	31,97	250,71	3.786,62	-	-	4.081,29
50 -- 100	0,04	1,45	8,09	-	25,73	521,59	2.340,32	-	2.897,22
100 ed oltre	-	1,73	2,00	17,94	10,00	36,00	269,26	1.308,54	1.645,47
TOTALE	1.925,28	3.358,67	8.038,22	10.576,93	11.758,88	8.032,85	2.609,58	1.308,54	47.608,95
ZONE ALTIMETRICHE									
Montagna	7,70	17,57	25,21	-	-	-	-	-	50,48
Collina	586,16	892,45	2.430,35	2.847,13	3.127,68	2.212,24	430,40	409,97	12.936,38
Pianura	1.331,42	2.448,65	5.582,66	7.729,80	8.631,20	5.820,61	2.179,18	898,57	34.622,09
TOTALE	1.925,28	3.358,67	8.038,22	10.576,93	11.758,88	8.032,85	2.609,58	1.308,54	47.608,95

Tavola 3.7 - Aziende con allevamenti e relativo numero di capi per specie di bestiame, classe di superficie totale e classe di superficie agricola utilizzata (SAU)

CLASSI DI SUPERFICIE TOTALE CLASSI DI SAU	SPECIE DI BESTIAME								
	Bovini	Bufalini	Ovini	Caprini	Equini	Suini	Allevamenti avicoli	Conigli	Struzzi
AZIENDE									
CLASSI DI SUPERFICIE TOTALE (in ettari)									
Senza superficie	-	-	-	-	-	-	-	-	-
Meno di 1 ettaro	146	-	27	74	96	74	2.169	704	2
1 -- 2	323	-	40	90	119	139	2.203	679	3
2 -- 3	393	-	28	64	83	141	1.451	438	4
3 -- 5	776	-	47	90	116	219	1.702	540	5
5 -- 10	1.302	1	56	96	129	341	1.802	528	4
10 -- 20	949	-	21	43	103	254	880	231	1
20 -- 30	297	-	8	8	44	68	222	53	1
30 -- 50	150	-	2	5	18	33	104	26	1
50 -- 100	67	-	4	3	16	17	45	9	-
100 ed oltre	12	-	1	-	1	3	8	2	-
TOTALE	4.415	1	234	473	725	1.289	10.586	3.210	21
CLASSI DI SAU (in ettari)									
Senza superficie	7	-	-	1	2	2	8	3	-
Meno di 1 ettaro	231	-	57	135	148	111	3.386	1.172	4
1 -- 2	452	-	46	99	116	184	2.248	697	3
2 -- 3	473	-	34	62	91	153	1.280	400	4
3 -- 5	807	-	39	81	119	225	1.380	397	4
5 -- 10	1.208	1	32	55	98	305	1.350	324	4
10 -- 20	824	-	16	30	86	217	659	159	1
20 -- 30	234	-	5	5	35	50	169	38	1
30 -- 50	120	-	2	4	21	28	70	12	-
50 -- 100	51	-	2	1	8	12	30	7	-
100 ed oltre	8	-	1	-	1	2	6	1	-
TOTALE	4.415	1	234	473	725	1.289	10.586	3.210	21
CAPI									
CLASSI DI SUPERFICIE TOTALE (in ettari)									
Senza superficie	-	-	-	-	-	-	-	-	-
Meno di 1 ettaro	4.300	-	595	272	207	645	196.750	15.361	9
1 -- 2	6.111	-	245	344	353	989	920.583	28.818	10
2 -- 3	4.015	-	207	270	210	435	672.409	27.320	35
3 -- 5	11.775	-	688	411	385	6.248	852.507	49.687	70
5 -- 10	39.020	3	1.374	929	494	11.687	1.859.822	138.023	42
10 -- 20	46.497	-	2.196	598	585	7.911	2.252.567	146.438	2
20 -- 30	21.024	-	146	59	196	2.377	648.661	681	3
30 -- 50	18.239	-	13	16	53	5.285	878.671	5.573	2
50 -- 100	12.781	-	466	169	116	6.843	80.948	61	-
100 ed oltre	2.598	-	150	-	12	6.646	330.214	14	-
TOTALE	166.360	3	6.080	3.068	2.611	49.066	8.693.132	411.976	173
CLASSI DI SAU (in ettari)									
Senza superficie	3.471	-	-	2	4	4.030	594.203	13.938	-
Meno di 1 ettaro	6.915	-	796	509	315	738	510.874	15.740	21
1 -- 2	4.464	-	269	423	386	1.040	978.954	22.004	13
2 -- 3	4.291	-	273	321	236	804	418.717	36.878	32
3 -- 5	10.622	-	743	533	388	4.895	712.023	60.522	61
5 -- 10	40.903	3	2.053	615	516	9.492	1.894.291	144.524	41
10 -- 20	47.136	-	1.251	475	446	8.535	2.100.286	115.377	2
20 -- 30	18.056	-	79	14	155	808	625.712	471	3
30 -- 50	16.691	-	356	166	82	7.898	467.251	2.460	-
50 -- 100	11.632	-	110	10	71	4.182	60.645	52	-
100 ed oltre	2.179	-	150	-	12	6.644	330.176	10	-
TOTALE	166.360	3	6.080	3.068	2.611	49.066	8.693.132	411.976	173

Tavola 3.8 - Aziende con bovini e relativo numero di capi per classe di capi, classe di superficie totale e classe di superficie agricola utilizzata (SAU)

		CLASSI DI CAPI										Totale
CLASSI DI SUPERFICIE TOTALE												
CLASSI DI SAU	1 -- 2	3 -- 5	6 -- 9	10 -- 19	20 -- 49	50 -- 99	100 -- 499	500 -- 999	1000 -- 1999	2000 ed oltre		
AZIENDE												
CLASSI DI SUPERFICIE TOTALE (in ettari)												
Senza superficie	-	-	-	-	-	-	-	-	-	-	-	
Meno di 1 ettaro	84	30	13	6	1	1	10	-	1	-	146	
1 -- 2	145	90	40	24	11	2	9	1	1	-	323	
2 -- 3	119	142	69	36	19	2	6	-	-	-	393	
3 -- 5	149	213	161	143	87	12	9	1	-	1	776	
5 -- 10	117	179	157	286	395	125	37	4	1	1	1.302	
10 -- 20	34	56	57	143	312	241	105	-	1	-	949	
20 -- 30	7	9	14	31	86	71	77	2	-	-	297	
30 -- 50	1	4	2	6	33	32	68	4	-	-	150	
50 -- 100	-	-	-	5	14	15	26	6	1	-	67	
100 ed oltre	1	-	1	-	2	1	5	2	-	-	12	
TOTALE	657	723	514	680	960	502	352	20	5	2	4.415	
CLASSI DI SAU (in ettari)												
Senza superficie	-	-	-	1	1	-	3	-	2	-	7	
Meno di 1 ettaro	131	51	21	8	2	2	14	1	-	1	231	
1 -- 2	188	151	59	31	14	1	8	-	-	-	452	
2 -- 3	127	176	89	46	28	2	5	-	-	-	473	
3 -- 5	129	196	170	183	104	16	8	1	-	-	807	
5 -- 10	61	117	129	289	420	148	38	4	1	1	1.208	
10 -- 20	18	27	38	103	286	229	121	1	1	-	824	
20 -- 30	2	3	7	16	74	64	67	1	-	-	234	
30 -- 50	-	2	-	1	23	29	61	4	-	-	120	
50 -- 100	-	-	1	2	7	11	23	6	1	-	51	
100 ed oltre	1	-	-	-	1	-	4	2	-	-	8	
TOTALE	657	723	514	680	960	502	352	20	5	2	4.415	
CAPI												
CLASSI DI SUPERFICIE TOTALE (in ettari)												
Senza superficie	-	-	-	-	-	-	-	-	-	-	-	
Meno di 1 ettaro	136	115	86	78	35	50	2.400	-	1.400	-	4.300	
1 -- 2	245	342	276	311	347	144	2.546	600	1.300	-	6.111	
2 -- 3	208	552	500	455	515	124	1.661	-	-	-	4.015	
3 -- 5	247	834	1.156	1.953	2.500	731	1.683	671	-	2.000	11.775	
5 -- 10	208	707	1.119	3.949	12.270	7.917	6.546	2.640	1.244	2.420	39.020	
10 -- 20	57	216	420	2.031	10.259	16.308	16.106	-	1.100	-	46.497	
20 -- 30	12	40	101	453	2.850	4.890	11.568	1.110	-	-	21.024	
30 -- 50	2	16	14	89	1.173	2.253	12.222	2.470	-	-	18.239	
50 -- 100	-	-	-	76	473	1.087	5.505	4.350	1.290	-	12.781	
100 ed oltre	2	-	8	-	52	60	1.026	1.450	-	-	2.598	
TOTALE	1.117	2.822	3.680	9.395	30.474	33.564	61.263	13.291	6.334	4.420	166.360	
CLASSI DI SAU (in ettari)												
Senza superficie	-	-	-	18	35	-	718	-	2.700	-	3.471	
Meno di 1 ettaro	213	194	141	97	67	140	3.463	600	-	2.000	6.915	
1 -- 2	325	580	409	393	414	54	2.289	-	-	-	4.464	
2 -- 3	214	687	650	608	791	124	1.217	-	-	-	4.291	
3 -- 5	216	762	1.208	2.477	3.031	1.022	1.235	671	-	-	10.622	
5 -- 10	113	467	928	4.011	13.095	9.444	6.541	2.640	1.244	2.420	40.903	
10 -- 20	30	113	288	1.514	9.424	15.390	18.717	560	1.100	-	47.136	
20 -- 30	4	11	48	239	2.526	4.551	10.127	550	-	-	18.056	
30 -- 50	-	8	-	10	828	2.062	11.313	2.470	-	-	16.691	
50 -- 100	-	-	8	28	233	777	4.946	4.350	1.290	-	11.632	
100 ed oltre	2	-	-	-	30	-	697	1.450	-	-	2.179	
TOTALE	1.117	2.822	3.680	9.395	30.474	33.564	61.263	13.291	6.334	4.420	166.360	

Tavola 3.9 - Aziende con vacche da latte e relativo numero di capi per classe di capi, classe di superficie totale e classe di superficie agricola utilizzata (SAU)

CLASSI DI SUPERFICIE TOTALE CLASSI DI SAU	CLASSI DI CAPI										Totale
	1 -- 2	3 -- 5	6 -- 9	10 -- 19	20 -- 49	50 -- 99	100 -- 499	500 -- 999	1000 -- 1999	2000 ed oltre	
AZIENDE											
CLASSI DI SUPERFICIE TOTALE (in ettari)											
Senza superficie	-	-	-	-	-	-	-	-	-	-	-
Meno di 1 ettaro	28	11	5	2	2	-	-	-	-	-	48
1 -- 2	72	30	16	11	4	-	-	-	-	-	133
2 -- 3	89	47	30	15	5	-	1	-	-	-	187
3 -- 5	137	111	96	99	32	-	-	-	-	-	475
5 -- 10	132	135	138	297	246	15	-	-	-	-	963
10 -- 20	45	41	63	181	326	76	8	-	-	-	740
20 -- 30	8	12	12	44	88	57	12	-	-	-	233
30 -- 50	4	2	1	12	33	37	15	-	-	-	104
50 -- 100	1	1	2	4	17	16	10	-	-	-	51
100 ed oltre	-	-	1	1	1	2	4	-	-	-	9
TOTALE	516	390	364	666	754	203	50	-	-	-	2.943
CLASSI DI SAU (in ettari)											
Senza superficie	-	-	-	1	1	-	1	-	-	-	3
Meno di 1 ettaro	55	19	6	3	1	-	-	-	-	-	84
1 -- 2	107	59	23	14	5	-	-	-	-	-	208
2 -- 3	104	64	40	26	8	-	-	-	-	-	242
3 -- 5	135	123	117	119	43	1	-	-	-	-	538
5 -- 10	79	94	134	316	272	21	-	-	-	-	916
10 -- 20	30	24	39	148	306	81	11	-	-	-	639
20 -- 30	3	4	2	33	77	52	11	-	-	-	182
30 -- 50	2	3	1	4	29	32	14	-	-	-	85
50 -- 100	1	-	2	2	12	14	10	-	-	-	41
100 ed oltre	-	-	-	-	-	2	3	-	-	-	5
TOTALE	516	390	364	666	754	203	50	-	-	-	2.943
CAPI											
CLASSI DI SUPERFICIE TOTALE (in ettari)											
Senza superficie	-	-	-	-	-	-	-	-	-	-	-
Meno di 1 ettaro	43	39	33	20	54	-	-	-	-	-	189
1 -- 2	99	112	110	140	102	-	-	-	-	-	563
2 -- 3	131	181	207	185	116	-	230	-	-	-	1.050
3 -- 5	185	453	677	1.306	782	-	-	-	-	-	3.403
5 -- 10	182	530	1.009	4.047	6.653	855	-	-	-	-	13.276
10 -- 20	73	153	469	2.592	9.938	4.648	1.103	-	-	-	18.976
20 -- 30	12	54	91	647	2.806	3.681	1.408	-	-	-	8.699
30 -- 50	6	7	8	166	1.066	2.670	2.006	-	-	-	5.929
50 -- 100	1	4	13	45	529	972	1.835	-	-	-	3.399
100 ed oltre	-	-	7	10	40	145	715	-	-	-	917
TOTALE	732	1.533	2.624	9.158	22.086	12.971	7.297	-	-	-	56.401
CLASSI DI SAU (in ettari)											
Senza superficie	-	-	-	10	24	-	230	-	-	-	264
Meno di 1 ettaro	81	74	40	34	30	-	-	-	-	-	259
1 -- 2	150	205	156	183	122	-	-	-	-	-	816
2 -- 3	147	256	276	341	199	-	-	-	-	-	1.219
3 -- 5	185	500	832	1.527	1.079	50	-	-	-	-	4.173
5 -- 10	113	377	991	4.360	7.443	1.180	-	-	-	-	14.464
10 -- 20	47	92	294	2.141	9.358	5.070	1.411	-	-	-	18.413
20 -- 30	4	18	15	483	2.467	3.343	1.300	-	-	-	7.630
30 -- 50	4	11	6	57	964	2.313	1.963	-	-	-	5.318
50 -- 100	1	-	14	22	400	870	1.858	-	-	-	3.165
100 ed oltre	-	-	-	-	-	145	535	-	-	-	680
TOTALE	732	1.533	2.624	9.158	22.086	12.971	7.297	-	-	-	56.401

Tavola 3.10 - Aziende con suini e relativo numero di capi per classe di capi, classe di superficie totale e classe di superficie agricola utilizzata (SAU)

CLASSI DI SUPERFICIE TOTALE CLASSI DI SAU	CLASSI DI CAPI									Totale
	1 -- 2	3 -- 5	6 -- 9	10 -- 19	20 -- 49	50 -- 99	100 -- 499	500 -- 999	1000 ed oltre	
AZIENDE										
CLASSI DI SUPERFICIE TOTALE (in ettari)										
Meno di 1 ettaro	61	6	1	3	-	2	1	-	-	74
1 -- 2	122	7	-	2	4	2	2	-	-	139
2 -- 3	111	17	5	4	3	1	-	-	-	141
3 -- 5	167	24	8	8	5	1	4	1	1	219
5 -- 10	239	44	18	13	9	3	6	6	3	341
10 -- 20	160	52	11	12	7	3	5	2	2	254
20 -- 30	37	14	2	7	3	-	3	2	-	68
30 -- 50	15	3	5	3	3	-	1	1	2	33
50 -- 100	8	3	-	-	1	1	-	-	4	17
100 ed oltre	1	-	-	-	1	-	-	-	1	3
TOTALE	921	170	50	52	36	13	22	12	13	1.289
CLASSI DI SAU (in ettari)										
Senza superficie	-	-	-	-	-	1	-	-	1	2
Meno di 1 ettaro	93	8	1	4	3	1	1	-	-	111
1 -- 2	156	14	4	3	3	2	2	-	-	184
2 -- 3	118	18	5	7	3	1	1	-	-	153
3 -- 5	160	31	10	11	4	1	5	2	1	225
5 -- 10	213	41	18	7	9	4	6	5	2	305
10 -- 20	131	47	8	13	6	2	4	4	2	217
20 -- 30	33	5	2	5	3	-	2	-	-	50
30 -- 50	10	5	2	2	3	-	1	1	4	28
50 -- 100	7	1	-	-	1	1	-	-	2	12
100 ed oltre	-	-	-	-	1	-	-	-	1	2
TOTALE	921	170	50	52	36	13	22	12	13	1.289
CAPI										
CLASSI DI SUPERFICIE TOTALE (in ettari)										
Meno di 1 ettaro	90	22	6	34	-	133	360	-	-	645
1 -- 2	167	26	-	25	156	165	450	-	-	989
2 -- 3	162	61	32	50	80	50	-	-	-	435
3 -- 5	258	92	57	111	135	51	944	650	3.950	6.248
5 -- 10	372	165	115	161	206	189	1.782	4.536	4.161	11.687
10 -- 20	252	200	78	135	206	200	1.275	1.300	4.265	7.911
20 -- 30	62	54	15	93	80	-	823	1.250	-	2.377
30 -- 50	22	10	39	44	88	-	350	652	4.080	5.285
50 -- 100	15	11	-	-	30	60	-	-	6.727	6.843
100 ed oltre	2	-	-	-	39	-	-	-	6.605	6.646
TOTALE	1.402	641	342	653	1.020	848	5.984	8.388	29.788	49.066
CLASSI DI SAU (in ettari)										
Senza superficie	-	-	-	-	-	80	-	-	3.950	4.030
Meno di 1 ettaro	134	30	6	44	111	53	360	-	-	738
1 -- 2	215	48	27	42	93	165	450	-	-	1.040
2 -- 3	174	70	36	94	80	50	300	-	-	804
3 -- 5	259	119	68	143	107	51	1.125	1.473	1.550	4.895
5 -- 10	327	154	120	86	206	249	2.026	3.713	2.611	9.492
10 -- 20	211	179	54	150	186	140	800	2.550	4.265	8.535
20 -- 30	53	20	17	65	80	-	573	-	-	808
30 -- 50	16	18	14	29	88	-	350	652	6.731	7.898
50 -- 100	13	3	-	-	30	60	-	-	4.076	4.182
100 ed oltre	-	-	-	-	39	-	-	-	6.605	6.644
TOTALE	1.402	641	342	653	1.020	848	5.984	8.388	29.788	49.066

Tavola 3.11 - Aziende con ovini e relativo numero di capi per classe di capi, classe di superficie totale e classe di superficie agricola utilizzata (SAU)

CLASSI DI SUPERFICIE TOTALE CLASSI DI SAU	CLASSI DI CAPI										Totale
	1 -- 2	3 -- 9	10 -- 19	20 -- 49	50 -- 99	100 -- 499	500 -- 999	1000 -- 2999	3000 -- 4999	5000 ed oltre	
AZIENDE											
CLASSI DI SUPERFICIE TOTALE (in ettari)											
Senza superficie	-	-	-	-	-	-	-	-	-	-	-
Meno di 1 ettaro	9	13	3	-	-	2	-	-	-	-	27
1 -- 2	13	23	3	-	1	-	-	-	-	-	40
2 -- 3	5	14	7	2	-	-	-	-	-	-	28
3 -- 5	7	24	13	1	1	1	-	-	-	-	47
5 -- 10	9	27	11	7	-	1	1	-	-	-	56
10 -- 20	4	8	2	3	-	2	2	-	-	-	21
20 -- 30	-	2	3	3	-	-	-	-	-	-	8
30 -- 50	-	2	-	-	-	-	-	-	-	-	2
50 -- 100	-	-	-	-	2	2	-	-	-	-	4
100 ed oltre	-	-	-	-	-	1	-	-	-	-	1
TOTALE	47	113	42	16	4	9	3	-	-	-	234
CLASSE DI SAU (in ettari)											
Senza superficie	-	-	-	-	-	-	-	-	-	-	-
Meno di 1 ettaro	22	27	5	-	1	2	-	-	-	-	57
1 -- 2	8	29	8	1	-	-	-	-	-	-	46
2 -- 3	4	20	8	2	-	-	-	-	-	-	34
3 -- 5	4	16	11	6	1	1	-	-	-	-	39
5 -- 10	5	13	7	4	-	1	2	-	-	-	32
10 -- 20	4	6	1	2	-	2	1	-	-	-	16
20 -- 30	-	2	2	1	-	-	-	-	-	-	5
30 -- 50	-	-	-	-	-	2	-	-	-	-	2
50 -- 100	-	-	-	-	2	-	-	-	-	-	2
100 ed oltre	-	-	-	-	-	1	-	-	-	-	1
TOTALE	47	113	42	16	4	9	3	-	-	-	234
CAPI											
CLASSI DI SUPERFICIE TOTALE (in ettari)											
Senza superficie	-	-	-	-	-	-	-	-	-	-	-
Meno di 1 ettaro	18	69	38	-	-	470	-	-	-	-	595
1 -- 2	24	104	37	-	80	-	-	-	-	-	245
2 -- 3	9	67	86	45	-	-	-	-	-	-	207
3 -- 5	11	127	180	30	90	250	-	-	-	-	688
5 -- 10	13	136	136	199	-	170	720	-	-	-	1.374
10 -- 20	6	40	20	70	-	550	1.510	-	-	-	2.196
20 -- 30	-	14	39	93	-	-	-	-	-	-	146
30 -- 50	-	13	-	-	-	-	-	-	-	-	13
50 -- 100	-	-	-	-	110	356	-	-	-	-	466
100 ed oltre	-	-	-	-	-	150	-	-	-	-	150
TOTALE	81	570	536	437	280	1.946	2.230	-	-	-	6.080
CLASSE DI SAU (in ettari)											
Senza superficie	-	-	-	-	-	-	-	-	-	-	-
Meno di 1 ettaro	44	137	65	-	80	470	-	-	-	-	796
1 -- 2	13	136	100	20	-	-	-	-	-	-	269
2 -- 3	6	104	108	55	-	-	-	-	-	-	273
3 -- 5	6	77	151	169	90	250	-	-	-	-	743
5 -- 10	6	68	79	100	-	170	1.630	-	-	-	2.053
10 -- 20	6	35	10	50	-	550	600	-	-	-	1.251
20 -- 30	-	13	23	43	-	-	-	-	-	-	79
30 -- 50	-	-	-	-	-	356	-	-	-	-	356
50 -- 100	-	-	-	-	110	-	-	-	-	-	110
100 ed oltre	-	-	-	-	-	150	-	-	-	-	150
TOTALE	81	570	536	437	280	1.946	2.230	-	-	-	6.080

Tavola 3.12 - Aziende con polli da carne e relativo numero di capi per classe di capi, classe di superficie totale e classe di superficie agricola utilizzata (SAU)

CLASSI DI SUPERFICIE TOTALE CLASSI DI SAU	CLASSI DI CAPI									Totale
	Meno di 50	50 -- 100	100 -- 500	500 -- 1000	1000 -- 5000	5000 -- 10000	10000 -- 25000	25000 -- 50000	50000 ed oltre	

AZIENDE										
CLASSI DI SUPERFICIE TOTALE (in ettari)										
Senza superficie	-	-	-	-	-	-	-	-	-	-
Meno di 1 ettaro	723	33	4	1	-	2	1	-	1	765
1 -- 2	737	36	6	-	2	1	3	3	3	791
2 -- 3	498	28	6	-	1	3	2	6	2	546
3 -- 5	582	29	7	-	1	4	6	2	4	635
5 -- 10	623	40	14	-	6	2	11	8	6	710
10 -- 20	331	32	9	1	-	3	8	10	11	405
20 -- 30	83	5	2	-	-	-	1	2	3	96
30 -- 50	38	4	1	1	1	-	1	1	3	50
50 -- 100	17	2	-	-	-	-	1	-	1	21
100 ed oltre	2	1	-	-	-	-	-	-	1	4
TOTALE	3.634	210	49	3	11	15	34	32	35	4.023

CLASSI DI SAU (in ettari)										
Senza superficie	-	-	-	-	-	1	-	2	1	4
Meno di 1 ettaro	1.046	44	4	1	-	4	2	3	3	1.107
1 -- 2	759	39	6	-	2	1	3	4	5	819
2 -- 3	459	26	9	-	2	2	4	1	2	505
3 -- 5	519	31	14	1	3	4	6	4	2	584
5 -- 10	484	37	9	-	3	1	11	10	6	561
10 -- 20	261	26	4	1	-	2	6	5	8	313
20 -- 30	68	2	3	-	-	-	1	2	5	81
30 -- 50	26	3	-	-	1	-	1	1	1	33
50 -- 100	11	1	-	-	-	-	-	-	1	13
100 ed oltre	1	1	-	-	-	-	-	-	1	3
TOTALE	3.634	210	49	3	11	15	34	32	35	4.023

CAPI										
CLASSI DI SUPERFICIE TOTALE (in ettari)										
Senza superficie	-	-	-	-	-	-	-	-	-	-
Meno di 1 ettaro	9.726	1.923	720	500	-	10.000	10.000	-	102.820	135.689
1 -- 2	11.058	2.020	680	-	3.200	7.000	46.000	85.000	600.000	754.958
2 -- 3	7.017	1.500	1.350	-	2.500	17.400	39.000	203.000	320.000	591.767
3 -- 5	8.674	1.651	1.300	-	1.150	28.000	111.000	82.000	420.000	653.775
5 -- 10	10.140	2.150	2.480	-	18.900	16.300	173.400	299.000	1.055.000	1.577.370
10 -- 20	5.601	1.730	1.250	500	-	25.500	118.000	340.000	1.035.000	1.527.581
20 -- 30	1.422	260	250	-	-	-	20.000	75.000	248.000	344.932
30 -- 50	620	210	100	500	1.500	-	20.000	30.000	447.200	500.130
50 -- 100	255	100	-	-	-	-	20.000	-	60.000	80.355
100 ed oltre	25	70	-	-	-	-	-	-	250.000	250.095
TOTALE	54.538	11.614	8.130	1.500	27.250	104.200	557.400	1.114.000	4.538.020	6.416.652

CLASSI DI SAU (in ettari)										
Senza superficie	-	-	-	-	-	5.000	-	75.000	500.000	580.000
Meno di 1 ettaro	13.875	2.513	720	500	-	27.400	28.000	81.000	202.820	356.828
1 -- 2	11.222	2.180	680	-	3.200	5.000	50.000	124.000	640.000	836.282
2 -- 3	6.581	1.440	1.850	-	3.650	12.000	81.000	33.000	210.000	349.521
3 -- 5	8.295	1.691	2.200	500	11.000	31.300	83.600	157.000	230.000	525.586
5 -- 10	8.346	2.020	1.730	-	7.900	7.000	173.800	352.000	955.000	1.507.796
10 -- 20	4.466	1.400	600	500	-	16.500	101.000	187.000	795.000	1.106.466
20 -- 30	1.171	100	350	-	-	-	20.000	75.000	395.200	491.821
30 -- 50	423	150	-	-	1.500	-	20.000	30.000	300.000	352.073
50 -- 100	149	50	-	-	-	-	-	-	60.000	60.199
100 ed oltre	10	70	-	-	-	-	-	-	250.000	250.080
TOTALE	54.538	11.614	8.130	1.500	27.250	104.200	557.400	1.114.000	4.538.020	6.416.652

Tavola 3.13 - Aziende con galline da uova e relativo numero di capi per classe di capi, classe di superficie totale e classe di superficie agricola utilizzata (SAU)

CLASSI DI SUPERFICIE TOTALE CLASSI DI SAU	CLASSI DI CAPI										Totale
	Meno di 50	50 --100	100 -- 500	500 --1000	1000 -- 3000	3000 -- 5000	5000 -- 10000	10000 -- 25000	25000 -- 50000	50000 ed oltre	
AZIENDE											
CLASSI DI SUPERFICIE TOTALE (in ettari)											
Senza superficie	-	-	-	-	-	-	-	-	-	-	-
Meno di 1 ettaro	2.000	6	-	1	-	-	-	-	-	-	2.007
1 -- 2	2.025	6	-	-	-	-	-	-	-	-	2.031
2 -- 3	1.335	5	1	-	-	-	-	-	-	-	1.341
3 -- 5	1.565	6	1	-	-	-	-	1	-	-	1.573
5 -- 10	1.635	23	5	-	1	-	-	2	-	-	1.666
10 -- 20	753	17	4	-	1	1	-	2	-	1	779
20 -- 30	194	3	-	-	-	-	1	1	-	2	201
30 -- 50	82	1	1	-	-	-	1	-	1	-	86
50 -- 100	38	1	-	-	-	-	-	-	-	-	39
100 ed oltre	5	-	-	-	-	-	-	-	2	-	7
TOTALE	9.632	68	12	1	2	1	2	6	3	3	9.730
CLASSI DI SAU (in ettari)											
Senza superficie	1	-	-	-	-	-	-	-	-	-	1
Meno di 1 ettaro	3.139	8	-	1	-	-	-	-	-	-	3.148
1 -- 2	2.062	7	1	-	-	-	-	1	-	-	2.071
2 -- 3	1.180	5	1	-	-	-	-	-	-	-	1.186
3 -- 5	1.246	13	5	-	1	-	-	1	-	-	1.266
5 -- 10	1.212	21	3	-	-	-	-	1	-	1	1.238
10 -- 20	566	9	2	-	1	1	-	2	-	2	583
20 -- 30	144	4	-	-	-	-	1	1	-	-	150
30 -- 50	53	-	-	-	-	-	1	-	1	-	55
50 -- 100	26	1	-	-	-	-	-	-	-	-	27
100 ed oltre	3	-	-	-	-	-	-	-	2	-	5
TOTALE	9.632	68	12	1	2	1	2	6	3	3	9.730
CAPI											
CLASSI DI SUPERFICIE TOTALE (in ettari)											
Senza superficie	-	-	-	-	-	-	-	-	-	-	-
Meno di 1 ettaro	14.371	330	-	500	-	-	-	-	-	-	15.201
1 -- 2	15.840	330	-	-	-	-	-	-	-	-	16.170
2 -- 3	11.068	290	100	-	-	-	-	-	-	-	11.458
3 -- 5	13.777	330	100	-	-	-	-	10.200	-	-	24.407
5 -- 10	16.242	1.275	500	-	1.000	-	-	26.000	-	-	45.017
10 -- 20	8.185	905	510	-	2.000	3.000	-	35.500	-	200.000	250.100
20 -- 30	2.301	150	-	-	-	-	5.000	24.000	-	143.000	174.451
30 -- 50	911	75	100	-	-	-	5.000	-	25.000	-	31.086
50 -- 100	434	50	-	-	-	-	-	-	-	-	484
100 ed oltre	51	-	-	-	-	-	-	-	55.000	-	55.051
TOTALE	83.180	3.735	1.310	500	3.000	3.000	10.000	95.700	80.000	343.000	623.425
CLASSI DI SAU (in ettari)											
Senza superficie	3	-	-	-	-	-	-	-	-	-	3
Meno di 1 ettaro	22.416	440	-	500	-	-	-	-	-	-	23.356
1 -- 2	16.922	400	100	-	-	-	-	13.000	-	-	30.422
2 -- 3	10.330	270	100	-	-	-	-	-	-	-	10.700
3 -- 5	11.968	725	600	-	1.000	-	-	10.200	-	-	24.493
5 -- 10	12.565	1.135	300	-	-	-	-	13.000	-	75.000	102.000
10 -- 20	6.280	490	210	-	2.000	3.000	-	35.500	-	268.000	315.480
20 -- 30	1.734	225	-	-	-	-	5.000	24.000	-	-	30.959
30 -- 50	641	-	-	-	-	-	5.000	-	25.000	-	30.641
50 -- 100	283	50	-	-	-	-	-	-	-	-	333
100 ed oltre	38	-	-	-	-	-	-	-	55.000	-	55.038
TOTALE	83.180	3.735	1.310	500	3.000	3.000	10.000	95.700	80.000	343.000	623.425

Tavola 3.14 - Aziende che utilizzano mezzi meccanici aziendali ed extraziendali per titolo di possesso dei mezzi meccanici, tipo di mezzo utilizzato e zona altimetrica

MEZZI MECCANICI	Totale aziende	DI PROPRIETÀ SOLO DELL'AZIENDA			In comproprietà	Forniti da terzi
		Aziende	NUMERO MEZZI			
			Totale	Di età inferiore a 10 anni		
TOTALE						
TOTALE	30.137	25.082	-	-	1.604	16.628
Trattrici	20.737	14.384	23.830	4.254	648	10.652
Di potenza inferiore a 40 Kw	9.956	8.957	10.146	1.048	366	1.049
Da 40 Kw a meno di 60 Kw	9.780	6.993	8.387	1.539	281	3.250
Da 60 Kw a meno di 100 Kw	7.745	3.505	4.446	1.320	138	4.660
Di 100 Kw e oltre	3.620	705	851	347	42	2.990
Motocoltivatori, motozappe, motofresatrici e motofalciatrici	23.416	20.115	28.067	3.878	935	3.877
Mietitrebbiatrici	11.338	295	335	45	50	11.114
Macchine per la raccolta completamente automatizzata di:						
Pomodoro da industria	4	2	2	2	-	2
Patata	73	59	64	13	8	12
Barbabietola da zucchero	244	5	5	-	-	242
Altri prodotti	2.055	764	805	87	25	1.320
Apparecchi meccanici distribuzione dei prodotti fitoiatrici	11.503	6.191	6.507	959	283	5.645
Macchine per la fertilizzazione	11.285	4.497	5.167	620	298	6.955
Altri mezzi meccanici	14.644	9.701	-	-	316	5.366
MONTAGNA						
TOTALE	4.904	4.566	-	-	276	811
Trattrici	1.884	1.557	2.203	577	86	358
Di potenza inferiore a 40 Kw	1.114	930	1.012	225	47	184
Da 40 Kw a meno di 60 Kw	742	616	729	160	29	131
Da 60 Kw a meno di 100 Kw	353	314	420	168	19	40
Di 100 Kw e oltre	39	34	42	24	4	6
Motocoltivatori, motozappe, motofresatrici e motofalciatrici	3.865	3.460	4.676	825	200	460
Mietitrebbiatrici	15	4	5	-	3	8
Macchine per la raccolta completamente automatizzata di:						
Pomodoro da industria	-	-	-	-	-	-
Patata	1	1	1	1	-	-
Barbabietola da zucchero	-	-	-	-	-	-
Altri prodotti	22	17	24	8	-	5
Apparecchi meccanici distribuzione dei prodotti fitoiatrici	31	28	30	10	1	3
Macchine per la fertilizzazione	80	76	111	27	3	6
Altri mezzi meccanici	3.491	3.356	-	-	95	145
COLLINA						
TOTALE	12.714	11.254	-	-	870	5.559
Trattrici	8.104	6.080	9.489	1.792	346	3.129
Di potenza inferiore a 40 Kw	4.363	3.921	4.459	499	205	416
Da 40 Kw a meno di 60 Kw	3.658	2.815	3.380	742	162	867
Da 60 Kw a meno di 100 Kw	2.305	1.138	1.432	471	44	1.266
Di 100 Kw e oltre	858	187	218	80	14	682
Motocoltivatori, motozappe, motofresatrici e motofalciatrici	10.456	9.348	13.801	2.007	569	1.293
Mietitrebbiatrici	3.161	119	134	10	19	3.059
Macchine per la raccolta completamente automatizzata di:						
Pomodoro da industria	2	1	1	1	-	1
Patata	11	5	5	-	1	6
Barbabietola da zucchero	62	2	2	-	-	61
Altri prodotti	237	94	104	17	9	146
Apparecchi meccanici distribuzione dei prodotti fitoiatrici	4.718	3.761	3.940	594	165	1.066
Macchine per la fertilizzazione	3.005	1.578	1.832	271	114	1.439
Altri mezzi meccanici	5.976	4.663	-	-	169	1.555
PIANURA						
TOTALE	12.519	9.262	-	-	458	10.258
Trattrici	10.749	6.747	12.138	1.885	216	7.165
Di potenza inferiore a 40 Kw	4.479	4.106	4.675	324	114	449
Da 40 Kw a meno di 60 Kw	5.380	3.562	4.278	637	90	2.252
Da 60 Kw a meno di 100 Kw	5.087	2.053	2.594	681	75	3.354
Di 100 Kw e oltre	2.723	484	591	243	24	2.302
Motocoltivatori, motozappe, motofresatrici e motofalciatrici	9.095	7.307	9.590	1.046	166	2.124
Mietitrebbiatrici	8.162	172	196	35	28	8.047
Macchine per la raccolta completamente automatizzata di:						
Pomodoro da industria	2	1	1	1	-	1
Patata	61	53	58	12	7	6
Barbabietola da zucchero	182	3	3	-	-	181
Altri prodotti	1.796	653	677	62	16	1.169
Apparecchi meccanici distribuzione dei prodotti fitoiatrici	6.754	2.402	2.537	355	117	4.576
Macchine per la fertilizzazione	8.200	2.843	3.224	322	181	5.510
Altri mezzi meccanici	5.177	1.682	-	-	52	3.666

Tavola 3.15 - Aziende e relativo numero di giornate di lavoro aziendale, per classe di giornate di lavoro, classe di superficie totale e classe di superficie agricola utilizzata (SAU)

CLASSI DI SUPERFICIE TOTALE CLASSI DI SAU	CLASSI DI GIORNATE DI LAVORO								Totale
	Meno di 50	50 -- 100	100 -- 200	200 -- 300	300 -- 500	500 -- 1000	1000 -- 2500	2500 ed oltre	
AZIENDE									
CLASSI DI SUPERFICIE TOTALE (in ettari)									
Senza superficie	1	-	1	-	-	-	-	-	2
Meno di 1 ettaro	6.908	1.263	684	154	101	35	5	-	9.150
1 -- 2	4.362	1.260	873	284	185	61	9	1	7.035
2 -- 3	2.123	774	685	250	224	86	10	-	4.152
3 -- 5	1.704	757	763	406	506	184	17	3	4.340
5 -- 10	969	514	682	448	862	522	45	2	4.044
10 -- 20	288	129	175	184	582	546	95	2	2.001
20 -- 30	52	17	36	33	134	183	60	-	515
30 -- 50	32	7	10	14	57	108	47	1	276
50 -- 100	17	7	6	8	31	44	21	-	134
100 ed oltre	19	3	2	4	5	10	9	2	54
TOTALE	16.475	4.731	3.917	1.785	2.687	1.779	318	11	31.703
CLASSI DI SAU (in ettari)									
Senza superficie	5	2	3	2	7	7	1	2	29
Meno di 1 ettaro	9.463	2.176	1.251	300	185	57	14	1	13.447
1 -- 2	3.684	1.262	954	330	258	83	10	1	6.582
2 -- 3	1.513	506	587	289	276	96	8	1	3.276
3 -- 5	1.034	452	619	352	526	228	20	1	3.232
5 -- 10	535	251	380	346	797	537	47	1	2.894
10 -- 20	160	61	92	123	479	496	99	1	1.511
20 -- 30	37	9	21	26	89	153	53	-	388
30 -- 50	19	5	5	9	43	83	38	1	203
50 -- 100	11	5	3	4	24	31	21	-	99
100 ed oltre	14	2	2	4	3	8	7	2	42
TOTALE	16.475	4.731	3.917	1.785	2.687	1.779	318	11	31.703
GIORNATE DI LAVORO AZIENDALE									
CLASSI DI SUPERFICIE TOTALE (in ettari)									
Senza superficie	40	-	150	-	-	-	-	-	190
Meno di 1 ettaro	99.081	80.718	86.388	35.101	35.332	22.207	5.055	-	363.882
1 -- 2	68.940	81.889	112.750	64.639	66.009	40.733	10.985	3.060	449.005
2 -- 3	36.474	51.360	89.670	56.827	80.702	54.454	14.463	-	383.950
3 -- 5	32.026	50.428	102.329	93.784	183.205	116.762	25.634	26.436	630.604
5 -- 10	18.711	34.915	94.792	104.644	312.947	341.336	56.721	7.030	971.096
10 -- 20	4.602	8.856	23.988	42.999	214.224	374.494	112.749	7.798	789.710
20 -- 30	659	1.156	5.104	7.823	49.547	127.472	74.700	-	266.461
30 -- 50	568	508	1.275	3.373	20.767	79.042	61.340	4.802	171.675
50 -- 100	204	456	851	1.834	12.170	32.408	28.228	-	76.151
100 ed oltre	291	233	260	980	1.874	7.496	15.059	12.971	39.164
TOTALE	261.596	310.519	517.557	412.004	976.777	1.196.404	404.934	62.097	4.141.888
CLASSI DI SAU (in ettari)									
Senza superficie	96	130	462	525	2.615	4.707	1.310	13.927	23.772
Meno di 1 ettaro	147.702	140.346	160.008	69.006	65.115	36.868	18.480	4.156	641.681
1 -- 2	58.998	83.347	124.454	75.217	92.893	53.042	13.480	12.869	514.300
2 -- 3	24.867	33.636	78.295	65.654	100.054	60.366	11.263	2.700	376.835
3 -- 5	18.398	30.494	84.922	81.458	189.215	147.505	26.889	2.874	581.755
5 -- 10	8.531	16.955	52.512	81.508	290.320	353.438	60.068	4.798	868.130
10 -- 20	1.902	4.153	12.611	28.484	177.330	342.776	118.176	3.000	688.432
20 -- 30	408	610	2.939	6.078	32.989	106.375	65.465	-	214.864
30 -- 50	335	352	654	2.160	15.779	62.592	48.926	4.802	135.600
50 -- 100	158	316	440	934	9.313	23.019	29.028	-	63.208
100 ed oltre	201	180	260	980	1.154	5.716	11.849	12.971	33.311
TOTALE	261.596	310.519	517.557	412.004	976.777	1.196.404	404.934	62.097	4.141.888

Tavola 3.16 - Aziende per categoria di manodopera familiare, classe di superficie totale, classe di superficie agricola utilizzata (SAU) e sesso

		FAMILIARI E PARENTI DEL CONDUTTORE					
CLASSI DI SUPERFICIE TOTALE CLASSI DI SAU	Conduttore	CONIUGE		ALTRI FAMILIARI DEL CONDUTTORE		Parenti del conduttore	Totale
		Totale	Di cui che lavora in azienda	Totale	Di cui che lavorano in azienda		
TOTALE							
CLASSI DI SUPERFICIE TOTALE (in ettari)							
Senza superficie	2	1	1	1	-	-	2
Meno di 1 ettaro	9.128	6.310	2.791	5.168	1.098	695	9.128
1 -- 2	7.008	4.755	2.436	4.040	1.149	728	7.008
2 -- 3	4.132	2.751	1.560	2.331	852	553	4.132
3 -- 5	4.308	2.894	1.729	2.553	1.075	605	4.308
5 -- 10	3.998	2.674	1.803	2.602	1.161	614	3.998
10 -- 20	1.972	1.403	936	1.466	748	341	1.972
20 -- 30	498	336	222	395	215	115	498
30 -- 50	265	191	140	200	118	66	265
50 -- 100	124	87	57	81	42	31	124
100 ed oltre	24	17	13	13	6	8	24
TOTALE	31.459	21.419	11.688	18.850	6.464	3.756	31.459
CLASSI DI SAU (in ettari)							
Senza superficie	24	13	7	11	2	3	24
Meno di 1 ettaro	13.406	9.195	4.417	7.569	1.951	1.289	13.406
1 -- 2	6.549	4.367	2.333	3.772	1.233	755	6.549
2 -- 3	3.255	2.171	1.268	1.874	702	427	3.255
3 -- 5	3.208	2.161	1.332	1.962	836	479	3.208
5 -- 10	2.848	1.974	1.304	1.991	853	371	2.848
10 -- 20	1.489	1.067	703	1.152	599	263	1.489
20 -- 30	378	253	173	303	166	89	378
30 -- 50	194	139	99	148	89	47	194
50 -- 100	89	66	42	58	30	27	89
100 ed oltre	19	13	10	10	3	6	19
TOTALE	31.459	21.419	11.688	18.850	6.464	3.756	31.459
MASCHI							
CLASSI DI SUPERFICIE TOTALE (in ettari)							
Senza superficie	2	-	-	1	-	-	2
Meno di 1 ettaro	6.745	1.032	713	3.773	907	629	8.451
1 -- 2	5.292	688	508	3.045	994	664	6.552
2 -- 3	3.081	410	322	1.783	735	484	3.864
3 -- 5	3.375	391	313	1.917	909	545	4.115
5 -- 10	3.228	342	286	2.004	989	549	3.850
10 -- 20	1.720	126	101	1.138	657	303	1.914
20 -- 30	453	31	21	316	183	99	489
30 -- 50	240	12	8	161	99	59	259
50 -- 100	111	8	6	71	40	28	121
100 ed oltre	19	2	2	12	6	7	21
TOTALE	24.266	3.042	2.280	14.221	5.519	3.367	29.638
CLASSI DI SAU (in ettari)							
Senza superficie	19	2	2	11	2	2	21
Meno di 1 ettaro	10.077	1.411	1.037	5.576	1.643	1.169	12.528
1 -- 2	4.931	614	446	2.858	1.057	679	6.121
2 -- 3	2.425	343	266	1.430	600	378	3.046
3 -- 5	2.515	312	244	1.499	723	437	3.071
5 -- 10	2.338	247	203	1.519	721	320	2.739
10 -- 20	1.338	81	60	898	525	231	1.449
20 -- 30	351	15	8	244	135	78	369
30 -- 50	178	9	8	124	80	42	191
50 -- 100	78	8	6	53	30	26	87
100 ed oltre	16	-	-	9	3	5	16
TOTALE	24.266	3.042	2.280	14.221	5.519	3.367	29.638

Tavola 3.16 segue - Aziende per categoria di manodopera familiare, classe di superficie totale, classe di superficie agricola utilizzata (SAU) e sesso

		FAMILIARI E PARENTI DEL CONDUTTORE						
CLASSI DI SUPERFICIE TOTALE CLASSI DI SAU	Conduttore	CONIUGE		ALTRI FAMILIARI DEL CONDUTTORE		Parenti del conduttore	Totale	
		Totale	Di cui che lavora in azienda	Totale	Di cui che lavorano in azienda			
FEMMINE								
CLASSI DI SUPERFICIE TOTALE (in ettari)								
Senza superficie	-	1	1	1	-	-	1	
Meno di 1 ettaro	2.383	5.278	2.078	2.981	323	121	8.067	
1 -- 2	1.716	4.067	1.928	2.345	290	128	6.151	
2 -- 3	1.051	2.341	1.238	1.301	235	117	3.602	
3 -- 5	933	2.503	1.416	1.497	328	127	3.748	
5 -- 10	770	2.332	1.517	1.552	370	167	3.447	
10 -- 20	252	1.277	835	956	237	108	1.752	
20 -- 30	45	305	201	259	68	43	424	
30 -- 50	25	179	132	137	44	27	227	
50 -- 100	13	79	51	50	15	11	101	
100 ed oltre	5	15	11	8	-	6	20	
TOTALE	7.193	18.377	9.408	11.087	1.910	855	27.540	
CLASSI DI SAU (in ettari)								
Senza superficie	5	11	5	6	-	1	16	
Meno di 1 ettaro	3.329	7.784	3.380	4.317	530	226	11.753	
1 -- 2	1.618	3.753	1.887	2.171	353	157	5.734	
2 -- 3	830	1.828	1.002	1.076	198	91	2.829	
3 -- 5	693	1.849	1.088	1.153	253	100	2.789	
5 -- 10	510	1.727	1.101	1.227	274	121	2.522	
10 -- 20	151	986	643	786	205	91	1.321	
20 -- 30	27	238	165	209	58	32	319	
30 -- 50	16	130	91	103	31	22	167	
50 -- 100	11	58	36	31	8	9	74	
100 ed oltre	3	13	10	8	-	5	16	
TOTALE	7.193	18.377	9.408	11.087	1.910	855	27.540	

Tavola 3.17 - Aziende per categoria di altra manodopera aziendale, classe di superficie totale, classe di superficie agricola utilizzata (SAU) e sesso

	ALTRA MANODOPERA AZIENDALE				
CLASSI DI SUPERFICIE TOTALE CLASSI DI SAU	DIRIGENTI E IMPIEGATI		OPERAI ED ASSIMILATI		Totale
	A tempo indeterminato	A tempo determinato	A tempo indeterminato	A tempo determinato	
TOTALE					
CLASSI DI SUPERFICIE TOTALE (in ettari)					
Meno di 1 ettaro	16	13	10	110	145
1 -- 2	19	16	17	89	133
2 -- 3	18	10	14	62	95
3 -- 5	27	6	22	55	92
5 -- 10	43	8	32	59	121
10 -- 20	20	10	32	67	118
20 -- 30	18	5	28	21	61
30 -- 50	8	5	27	32	53
50 -- 100	7	2	23	20	40
100 ed oltre	24	4	21	18	41
TOTALE	200	79	226	533	899
CLASSI DI SAU (in ettari)					
Senza superficie	5	1	8	1	9
Meno di 1 ettaro	30	27	21	156	218
1 -- 2	26	13	18	89	134
2 -- 3	14	2	16	54	81
3 -- 5	24	6	15	38	70
5 -- 10	37	9	37	67	131
10 -- 20	20	6	30	51	96
20 -- 30	11	7	25	19	54
30 -- 50	7	3	20	24	37
50 -- 100	8	2	19	18	36
100 ed oltre	18	3	17	16	33
TOTALE	200	79	226	533	899
MASCHI					
CLASSI DI SUPERFICIE TOTALE (in ettari)					
Meno di 1 ettaro	16	13	9	108	143
1 -- 2	17	16	15	86	129
2 -- 3	13	10	12	58	88
3 -- 5	25	4	21	50	85
5 -- 10	40	8	31	57	117
10 -- 20	18	10	31	63	113
20 -- 30	18	5	28	20	60
30 -- 50	8	5	27	30	52
50 -- 100	6	2	23	19	40
100 ed oltre	21	3	21	18	41
TOTALE	182	76	218	509	868
CLASSI DI SAU (in ettari)					
Senza superficie	4	1	8	1	9
Meno di 1 ettaro	29	26	19	152	213
1 -- 2	22	13	15	85	128
2 -- 3	11	2	16	51	76
3 -- 5	23	5	13	35	65
5 -- 10	34	9	37	64	127
10 -- 20	19	6	29	47	91
20 -- 30	11	7	25	18	53
30 -- 50	6	3	20	22	37
50 -- 100	7	2	19	18	36
100 ed oltre	16	2	17	16	33
TOTALE	182	76	218	509	868

Tavola 3.17 segue - Aziende per categoria di altra manodopera aziendale, classe di superficie totale, classe di superficie agricola utilizzata (SAU) e sesso

	ALTRA MANODOPERA AZIENDALE				
CLASSI DI SUPERFICIE TOTALE CLASSI DI SAU	DIRIGENTI E IMPIEGATI		OPERAI ED ASSIMILATI		Totale
	A tempo indeterminato	A tempo determinato	A tempo indeterminato	A tempo determinato	
FEMMINE					
CLASSI DI SUPERFICIE TOTALE (in ettari)					
Meno di 1 ettaro	-	-	3	4	7
1 -- 2	4	-	4	9	16
2 -- 3	6	-	5	9	16
3 -- 5	7	2	5	12	25
5 -- 10	6	1	4	16	24
10 -- 20	6	3	5	25	36
20 -- 30	-	-	1	10	11
30 -- 50	1	-	2	14	16
50 -- 100	3	-	1	6	10
100 ed oltre	14	1	1	3	16
TOTALE	47	7	31	108	177
CLASSI DI SAU (in ettari)					
Senza superficie	2	-	3	-	4
Meno di 1 ettaro	3	1	5	11	18
1 -- 2	7	-	5	11	21
2 -- 3	4	-	2	9	13
3 -- 5	4	1	4	7	15
5 -- 10	7	2	4	17	28
10 -- 20	3	2	4	25	32
20 -- 30	-	-	-	11	11
30 -- 50	3	-	2	10	14
50 -- 100	2	-	1	4	7
100 ed oltre	12	1	1	3	14
TOTALE	47	7	31	108	177

Tavola 3.18 - Aziende interessate al contoterzismo e relativo numero di giornate di lavoro secondo l'utilizzazione dei mezzi meccanici per classe di superficie totale e classe di superficie agricola utilizzata (SAU)

CLASSI DI SUPERFICIE TOTALE CLASSI DI SAU	AZIENDE CHE UTILIZZANO MEZZI MECCANICI						
	IN ALTRE AZIENDE AGRICOLE			IN AZIENDA E FORNITI DA			
	Totale	Di proprietà solo dell'azienda	In comproprietà	Totale	Altre aziende agricole	Organismi associativi	Imprese di esercizio e noleggio
AZIENDE							
CLASSI DI SUPERFICIE TOTALE (in ettari)							
Senza superficie	-	-	-	-	-	-	-
Meno di 1 ettaro	20	16	4	4.150	2.283	97	1.787
1 -- 2	25	23	2	3.606	1.669	69	1.924
2 -- 3	22	19	3	2.192	1.020	38	1.173
3 -- 5	44	33	11	2.369	969	39	1.409
5 -- 10	57	50	8	2.416	735	40	1.677
10 -- 20	54	50	4	1.289	287	23	1.001
20 -- 30	33	29	4	330	63	5	266
30 -- 50	14	14	-	175	39	3	136
50 -- 100	7	7	-	74	14	2	58
100 ed oltre	1	1	-	27	7	1	20
TOTALE	277	242	36	16.628	7.086	317	9.451
CLASSI DI SAU (in ettari)							
Senza superficie	1	1	-	-	-	-	-
Meno di 1 ettaro	38	31	7	5.349	3.072	136	2.171
1 -- 2	32	29	3	3.576	1.634	57	1.934
2 -- 3	23	20	3	1.995	836	31	1.178
3 -- 5	44	35	9	2.066	752	33	1.321
5 -- 10	46	40	7	2.071	503	36	1.563
10 -- 20	51	45	6	1.095	204	16	894
20 -- 30	25	24	1	262	46	3	216
30 -- 50	12	12	-	136	27	3	109
50 -- 100	5	5	-	59	8	1	50
100 ed oltre	-	-	-	19	4	1	15
TOTALE	277	242	36	16.628	7.086	317	9.451
GIORNATE DI LAVORO EFFETTUATE							
CLASSI DI SUPERFICIE TOTALE (in ettari)							
Senza superficie	-	-	-	-	-	-	-
Meno di 1 ettaro	862	537	325	8.423	4.944	550	2.929
1 -- 2	748	725	23	8.376	4.191	402	3.783
2 -- 3	432	406	26	5.743	2.924	208	2.611
3 -- 5	839	729	110	6.550	2.939	211	3.400
5 -- 10	2.036	1.914	122	7.597	2.568	270	4.759
10 -- 20	2.434	2.347	87	5.126	1.221	132	3.773
20 -- 30	1.233	1.182	51	1.689	362	21	1.306
30 -- 50	946	946	-	1.408	316	14	1.078
50 -- 100	632	632	-	880	87	7	786
100 ed oltre	10	10	-	553	41	15	497
TOTALE	10.172	9.428	744	46.345	19.593	1.830	24.922
CLASSI DI SAU (in ettari)							
Senza superficie	60	60	-	-	-	-	-
Meno di 1 ettaro	1.281	934	347	11.336	6.898	764	3.674
1 -- 2	801	777	24	8.515	4.247	361	3.907
2 -- 3	176	150	26	5.514	2.673	179	2.662
3 -- 5	1.056	952	104	5.899	2.444	158	3.297
5 -- 10	2.034	1.922	112	6.543	1.762	247	4.534
10 -- 20	2.082	1.955	127	4.555	976	73	3.506
20 -- 30	1.314	1.310	4	1.522	291	15	1.216
30 -- 50	775	775	-	1.243	251	14	978
50 -- 100	593	593	-	790	24	4	762
100 ed oltre	-	-	-	428	27	15	386
TOTALE	10.172	9.428	744	46.345	19.593	1.830	24.922

Capitolo 4 – Dati comunali

Tavola 4.1 - Aziende per forma di conduzione, comune e zona altimetrica

COMUNI ZONE ALTIMETRICHE	CONDUZIONE DIRETTA DEL COLTIVATORE				Conduzione con salariati	Conduzione a colonia parziaria appoderata	Altra forma di conduzione	Totale generale
	Con solo manodopera familiare	Con manodopera familiare prevalente	Con manodopera extrafamiliare prevalente	Totale				
Agugliaro	107	1	-	108	30	1	-	139
Albettonne	152	3	-	155	37	-	-	192
Alonte	94	2	1	97	1	-	-	98
Altavilla Vicentina	99	-	1	100	6	-	-	106
Altissimo	119	-	-	119	-	-	-	119
Arcugnano	494	20	7	521	9	-	2	532
Arsiero	74	-	-	74	1	-	-	75
Arzignano	538	108	11	657	3	-	-	660
Asiago	110	3	-	113	1	-	-	114
Asigliano Veneto	99	4	-	103	29	-	-	132
Barbarano Vicentino	145	24	5	174	19	-	1	194
Bassano del Grappa	545	2	2	549	44	-	-	593
Bolzano Vicentino	144	3	-	147	42	1	-	190
Breganze	469	2	2	473	35	-	-	508
Brendola	360	3	1	364	35	-	-	399
Bressanvido	111	3	-	114	78	-	-	192
Brogliano	470	-	-	470	1	-	-	471
Caldogno	223	1	-	224	101	-	-	325
Caltrano	339	-	-	339	7	-	-	346
Calvene	137	2	1	140	6	-	-	146
Camisano Vicentino	318	5	2	325	107	-	-	432
Campiglia dei Berici	142	2	-	144	49	-	-	193
Campolongo sul Brenta	18	-	-	18	1	-	-	19
Carre'	106	-	-	106	-	-	-	106
Cartigliano	226	2	-	228	82	-	-	310
Cassola	245	2	-	247	123	-	-	370
Castegnero	141	5	1	147	27	-	-	174
Castelgomberto	329	1	1	331	2	-	-	333
Chiampo	612	-	1	613	-	-	1	614
Chiuppano	154	-	-	154	-	-	-	154
Cismon del Grappa	53	-	-	53	2	-	-	55
Cogollo del Cengio	161	-	-	161	-	-	-	161
Conco	117	-	1	118	5	-	1	124
Cornedo Vicentino	551	1	-	552	-	-	-	552
Costabissara	97	-	-	97	64	-	-	161
Creazzo	195	3	1	199	22	-	-	221
Crespadoro	177	-	-	177	-	-	-	177
Dueville	339	1	-	340	118	-	-	458
Enego	163	-	-	163	2	-	-	165
Fara Vicentino	364	7	-	371	11	-	-	382
Foza	180	-	-	180	1	-	-	181
Gallio	66	-	-	66	2	-	-	68
Gambellara	310	2	1	313	7	-	-	320
Gambugliano	170	-	-	170	24	-	-	194
Grancona	140	-	-	140	13	-	-	153
Grisignano di Zocco	159	2	1	162	40	-	-	202
Grumolo delle Abbadesse	135	1	-	136	51	-	-	187
Isola Vicentina	384	-	2	386	112	-	-	498
Laghi	19	-	-	19	1	-	-	20
Lastebasse	12	-	-	12	1	-	-	13
Longare	243	6	3	252	26	-	-	278
Lonigo	511	5	4	520	32	1	-	553
Lugo di Vicenza	185	2	-	187	1	-	-	188
Lusiana	347	-	-	347	4	-	-	351
Malo	435	1	1	437	269	-	-	706
Marano Vicentino	291	1	1	293	49	-	-	342
Marostica	781	-	2	783	19	-	-	802
Mason Vicentino	282	-	1	283	21	-	-	304
Molvena	334	1	1	336	1	-	-	337
Montebello Vicentino	241	3	1	245	4	-	-	249
Montecchio Maggiore	390	6	3	399	12	-	-	411
Montecchio Precalcino	214	1	1	216	60	-	-	276
Monte di Malo	448	-	-	448	22	-	-	470
Montegalda	207	3	-	210	55	-	-	265
Montegaldella	141	4	-	145	36	-	-	181
Monteviale	112	1	1	114	8	-	-	122
Monticello Conte Otto	125	1	2	128	6	-	-	134

Tavola 4.1 - Aziende per forma di conduzione, comune e zona altimetrica

COMUNI ZONE ALTIMETRICHE	CONDUZIONE DIRETTA DEL COLTIVATORE				Conduzione con salariati	Conduzione a colonia parziaria appoderata	Altra forma di conduzione	Totale generale
	Con solo manodopera familiare	Con manodopera familiare prevalente	Con manodopera extrafamiliare prevalente	Totale				
Montorso Vicentino	214	-	1	215	13	-	-	228
Mossano	174	12	1	187	14	-	-	201
Mussolente	386	1	3	390	123	-	-	513
Nanto	178	1	1	180	34	-	-	214
Nogarole Vicentino	153	-	-	153	-	-	-	153
Nove	112	-	-	112	29	-	-	141
Noventa Vicentina	272	1	3	276	178	-	-	454
Orgiano	170	11	-	181	32	-	-	213
Pedemonte	12	-	-	12	2	-	-	14
Pianezze	118	-	-	118	21	-	-	139
Piovene Rocchette	347	-	1	348	5	-	-	353
Poiana Maggiore	398	7	2	407	24	-	-	431
Posina	80	-	-	80	3	-	-	83
Pove del Grappa	52	-	-	52	1	-	-	53
Pozzoleone	126	2	1	129	3	-	-	132
Quinto Vicentino	122	-	1	123	43	-	-	166
Recoaro Terme	879	1	-	880	5	-	4	889
Roana	81	-	-	81	4	-	-	85
Romano d'Ezzelino	238	22	2	262	43	-	-	305
Rosa'	476	65	6	547	99	-	-	646
Rossano Veneto	291	2	-	293	118	1	-	412
Rotzo	83	-	-	83	2	-	-	85
Salcedo	138	-	-	138	-	-	-	138
Sandrigò	304	1	-	305	54	-	-	359
San Germano dei Berici	174	2	-	176	8	-	-	184
San Nazario	5	-	-	5	-	-	-	5
San Pietro Mussolino	130	4	1	135	5	-	-	140
Santorso	51	-	-	51	11	-	-	62
San Vito di Leguzzano	149	-	-	149	18	-	-	167
Sarcedo	419	14	5	438	6	-	-	444
Sarego	296	4	1	301	2	-	-	303
Schiavon	122	3	-	125	41	-	-	166
Schio	1.011	7	1	1.019	60	-	1	1.080
Solagna	26	-	-	26	-	-	-	26
Sossano	180	23	6	209	62	-	-	271
Sovizzo	222	3	5	230	28	-	-	258
Tezze sul Brenta	277	-	1	278	167	1	-	446
Thiene	212	-	1	213	50	-	1	264
Tonezza del Cimone	62	-	-	62	-	-	-	62
Torrebelficino	520	9	1	530	11	-	-	541
Torri di Quartesolo	132	-	2	134	68	-	-	202
Trissino	421	-	1	422	27	-	-	449
Valdagno	1.243	6	1	1.250	41	-	-	1.291
Valdastico	146	1	-	147	-	-	-	147
Valli del Pasubio	613	-	-	613	22	-	1	636
Valstagna	9	-	-	9	2	-	1	12
Velo d'Astico	225	-	-	225	2	-	-	227
Vicenza	706	8	9	723	361	-	-	1.084
Villaga	168	3	1	172	16	-	-	188
Villaverla	162	1	1	164	138	-	-	302
Zane'	171	2	1	174	1	-	-	175
Zermeghedo	83	-	-	83	1	-	-	84
Zovencedo	113	4	2	119	3	-	-	122
Zugliano	309	1	3	313	62	-	-	375
TOTALE	29.960	471	128	30.559	4.040	5	13	34.617
ZONE ALTIMETRICHE								
Montagna	6.313	24	4	6.341	130	-	7	6.478
Collina	13.551	268	70	13.889	725	-	5	14.619
Pianura	10.096	179	54	10.329	3.185	5	1	13.520
TOTALE	29.960	471	128	30.559	4.040	5	13	34.617

Tavola 4.2 - Superficie totale per forma di conduzione delle aziende, comune e zona altimetrica (superficie in ettari)

COMUNI ZONE ALTIMETRICHE	CONDUZIONE DIRETTA DEL COLTIVATORE				Conduzione con salariati	Conduzione a colonia parziaria appoderata	Altra forma di conduzione	Totale generale
	Con solo manodopera familiare	Con manodopera familiare prevalente	Con manodopera extrafamiliare prevalente	Totale				
Agugliaro	817,31	54,16	-	871,47	188,53	6,90	-	1.066,90
Albettonne	1.574,71	112,13	-	1.686,84	214,49	-	-	1.901,33
Alonte	623,57	24,11	64,23	711,91	6,99	-	-	718,90
Altavilla Vicentina	359,21	-	27,00	386,21	54,70	-	-	440,91
Altissimo	586,32	-	-	586,32	-	-	-	586,32
Arcugnano	1.915,69	62,82	47,33	2.025,84	73,62	-	8,27	2.107,73
Arsiero	554,00	-	-	554,00	1.369,79	-	-	1.923,79
Arzignano	1.420,42	385,56	108,22	1.914,20	16,00	-	-	1.930,20
Asiago	1.816,48	45,31	-	1.861,79	6.011,50	-	-	7.873,29
Asigliano Veneto	520,18	32,55	-	552,73	69,17	-	-	621,90
Barbarano Vicentino	892,34	286,58	45,32	1.224,24	145,34	-	3,00	1.372,58
Bassano del Grappa	1.460,45	8,29	34,54	1.503,28	595,97	-	-	2.099,25
Bolzano Vicentino	1.233,65	45,14	-	1.278,79	157,92	7,15	-	1.443,86
Breganze	1.605,17	34,40	68,56	1.708,13	93,46	-	-	1.801,59
Brendola	1.356,08	65,36	15,08	1.436,52	127,36	-	-	1.563,88
Bressanvido	663,88	85,70	-	749,58	157,58	-	-	907,16
Brogliano	838,36	-	-	838,36	6,54	-	-	844,90
Caldogno	1.012,50	6,00	-	1.018,50	223,04	-	-	1.241,54
Caltrano	743,21	-	-	743,21	1.142,86	-	-	1.886,07
Calvene	329,35	1,53	0,57	331,45	458,45	-	-	789,90
Camisano Vicentino	1.843,15	131,40	307,67	2.282,22	265,68	-	-	2.547,90
Campiglia dei Berici	800,69	52,22	-	852,91	194,86	-	-	1.047,77
Campolongo sul Brenta	80,54	-	-	80,54	367,22	-	-	447,76
Carre'	394,85	-	-	394,85	-	-	-	394,85
Cartigliano	395,05	2,29	-	397,34	98,75	-	-	496,09
Cassola	491,89	11,78	-	503,67	232,90	-	-	736,57
Castegnero	748,89	38,88	15,86	803,63	148,29	-	-	951,92
Castelgomberto	1.090,16	17,32	14,68	1.122,16	11,86	-	-	1.134,02
Chiampo	1.211,85	-	4,14	1.215,99	-	-	1,16	1.217,15
Chiuppano	203,91	-	-	203,91	-	-	-	203,91
Cismon del Grappa	140,90	-	-	140,90	1.989,34	-	-	2.130,24
Cogollo del Cengio	553,64	-	-	553,64	-	-	-	553,64
Conco	636,33	-	2,60	638,93	864,88	-	5,56	1.509,37
Cornedo Vicentino	1.199,64	50,31	-	1.249,95	-	-	-	1.249,95
Costabissara	510,08	-	-	510,08	427,02	-	-	937,10
Creazzo	435,00	59,70	18,93	513,63	40,95	-	-	554,58
Crespadoro	1.261,49	-	-	1.261,49	-	-	-	1.261,49
Dueville	1.072,70	30,40	-	1.103,10	258,43	-	-	1.361,53
Enego	1.557,82	-	-	1.557,82	3.868,48	-	-	5.426,30
Fara Vicentino	1.156,71	158,03	-	1.314,74	34,30	-	-	1.349,04
Foza	796,60	-	-	796,60	3.057,89	-	-	3.854,49
Gallio	927,76	-	-	927,76	3.598,28	-	-	4.526,04
Gambellara	858,93	55,41	12,03	926,37	53,33	-	-	979,70
Gambugliano	531,48	-	-	531,48	62,42	-	-	593,90
Grancona	511,43	-	-	511,43	29,58	-	-	541,01
Grisignano di Zocco	953,89	67,42	13,00	1.034,31	242,71	-	-	1.277,02
Grumolo delle Abbadesse	807,91	126,08	-	933,99	137,59	-	-	1.071,58
Isola Vicentina	1.829,42	-	93,51	1.922,93	242,75	-	-	2.165,68
Laghi	374,36	-	-	374,36	30,40	-	-	404,76
Lastebasse	119,93	-	-	119,93	184,60	-	-	304,53
Longare	1.225,18	147,45	288,78	1.661,41	365,83	-	-	2.027,24
Lonigo	3.592,25	93,50	107,56	3.793,31	466,00	20,76	-	4.280,07
Lugo di Vicenza	414,61	1,13	-	415,74	349,00	-	-	764,74
Lusiana	903,92	-	-	903,92	4.184,74	-	-	5.088,66
Malo	1.695,09	2,62	1,67	1.699,38	813,57	-	-	2.512,95
Marano Vicentino	705,96	27,05	2,20	735,21	55,71	-	-	790,92
Marostica	2.269,45	-	7,68	2.277,13	132,86	-	-	2.409,99
Mason Vicentino	922,56	-	4,66	927,22	38,16	-	-	965,38
Molvena	580,02	3,43	6,69	590,14	1,31	-	-	591,45
Montebello Vicentino	1.309,84	146,76	10,06	1.466,66	24,15	-	-	1.490,81
Montecchio Maggiore	1.613,26	30,82	159,67	1.803,75	68,50	-	-	1.872,25
Montecchio Precalcino	652,08	1,39	2,74	656,21	249,07	-	-	905,28
Monte di Malo	1.484,89	-	-	1.484,89	28,49	-	-	1.513,38
Montegalda	1.216,92	71,21	-	1.288,13	283,07	-	-	1.571,20
Montegalabella	1.079,12	117,87	-	1.196,99	167,47	-	-	1.364,46
Monteviale	395,92	30,47	0,60	426,99	29,25	-	-	456,24
Monticello Conte Otto	675,11	1,60	54,35	731,06	60,45	-	-	791,51

Tavola 4.2 - Superficie totale per forma di conduzione delle aziende, comune e zona altimetrica (superficie in ettari)

COMUNI ZONE ALTIMETRICHE	CONDUZIONE DIRETTA DEL COLTIVATORE				Conduzione con salariati	Conduzione a colonia parziaria appoderata	Altra forma di conduzione	Totale generale
	Con solo manodopera familiare	Con manodopera familiare prevalente	Con manodopera extrafamiliare prevalente	Totale				
Montorso Vicentino	779,30	-	1,58	780,88	24,06	-	-	804,94
Mossano	795,26	210,80	1,15	1.007,21	132,87	-	-	1.140,08
Mussolente	966,58	13,39	46,40	1.026,37	300,38	-	-	1.326,75
Nanto	966,35	27,08	6,49	999,92	166,96	-	-	1.166,88
Nogarole Vicentino	637,73	-	-	637,73	-	-	-	637,73
Nove	398,61	-	-	398,61	65,44	-	-	464,05
Noventa Vicentina	1.326,74	13,34	122,66	1.462,74	585,27	-	-	2.048,01
Orgiano	1.257,64	99,76	-	1.357,40	225,27	-	-	1.582,67
Pedemonte	56,85	-	-	56,85	676,57	-	-	733,42
Pianezze	304,75	-	-	304,75	45,63	-	-	350,38
Piovene Rocchette	620,23	-	2,12	622,35	19,75	-	-	642,10
Poiana Maggiore	2.131,68	183,69	136,57	2.451,94	226,68	-	-	2.678,62
Posina	829,92	-	-	829,92	1.336,71	-	-	2.166,63
Pove del Grappa	319,08	-	-	319,08	189,00	-	-	508,08
Pozzoleone	763,21	32,25	20,20	815,66	3,54	-	-	819,20
Quinto Vicentino	981,43	-	42,32	1.023,75	200,19	-	-	1.223,94
Recoaro Terme	2.767,62	1,50	-	2.769,12	585,67	-	1,18	3.355,97
Roana	1.328,19	-	-	1.328,19	5.059,32	-	-	6.387,51
Romano d'Ezzelino	781,99	55,99	1,11	839,09	480,71	-	-	1.319,80
Rosa'	976,10	247,53	55,23	1.278,86	233,45	-	-	1.512,31
Rossano Veneto	542,11	37,01	-	579,12	211,96	1,73	-	792,81
Rotzo	464,97	-	-	464,97	2.315,31	-	-	2.780,28
Salcedo	336,21	-	-	336,21	-	-	-	336,21
Sandrigo	1.471,28	26,99	-	1.498,27	260,46	-	-	1.758,73
San Germano dei Berici	975,70	32,73	-	1.008,43	139,76	-	-	1.148,19
San Nazario	36,19	-	-	36,19	-	-	-	36,19
San Pietro Mussolino	246,62	28,12	4,67	279,41	33,40	-	-	312,81
Santorso	403,58	-	-	403,58	61,82	-	-	465,40
San Vito di Leguzzano	370,25	-	-	370,25	20,37	-	-	390,62
Sarcedo	1.015,66	26,59	12,94	1.055,19	14,08	-	-	1.069,27
Sarego	1.650,82	46,16	14,08	1.711,06	15,62	-	-	1.726,68
Schiavon	834,46	100,79	-	935,25	111,74	-	-	1.046,99
Schio	2.358,37	56,52	2,04	2.416,93	600,19	-	8,50	3.025,62
Solagna	168,89	-	-	168,89	-	-	-	168,89
Sossano	1.085,91	376,08	260,94	1.722,93	169,17	-	-	1.892,10
Sovizzo	937,28	84,68	122,00	1.143,96	95,23	-	-	1.239,19
Tezze sul Brenta	691,61	-	90,29	781,90	288,50	1,33	-	1.071,73
Thiene	776,37	-	120,81	897,18	127,49	-	0,88	1.025,55
Tonezza del Cimone	702,98	-	-	702,98	-	-	-	702,98
Torrebelvicino	1.350,55	14,25	9,53	1.374,33	27,85	-	-	1.402,18
Torri di Quartesolo	1.082,09	-	89,80	1.171,89	292,27	-	-	1.464,16
Trissino	1.487,97	-	22,63	1.510,60	145,15	-	-	1.655,75
Valdagno	2.873,31	14,56	1,52	2.889,39	77,02	-	-	2.966,41
Valdastico	511,36	1,25	-	512,61	-	-	-	512,61
Valli del Pasubio	2.772,07	-	-	2.772,07	647,15	-	11,79	3.431,01
Valstagna	64,91	-	-	64,91	1.024,77	-	13,21	1.102,89
Velo d'Astico	1.032,09	-	-	1.032,09	5,20	-	-	1.037,29
Vicenza	3.233,03	152,36	94,49	3.479,88	1.337,80	-	-	4.817,68
Villaga	1.256,24	48,96	220,00	1.525,20	124,59	-	-	1.649,79
Villaveria	898,45	22,44	10,04	930,93	353,48	-	-	1.284,41
Zane'	344,55	10,08	21,47	376,10	1,37	-	-	377,47
Zermeghedo	153,97	-	-	153,97	0,90	-	-	154,87
Zovencedo	413,47	19,86	3,36	436,69	59,02	-	-	495,71
Zugliano	708,19	28,91	76,93	814,03	147,21	-	-	961,24
TOTALE	116.796,83	4.739,85	3.153,30	124.689,98	54.139,80	37,87	53,55	178.921,20
ZONE ALTIMETRICHE								
Montagna	27.076,24	79,53	14,22	27.169,99	39.422,00	-	31,74	66.623,73
Collina	42.618,25	2.201,83	1.362,19	46.182,27	4.455,81	-	20,93	50.659,01
Pianura	47.102,34	2.458,49	1.776,89	51.337,72	10.261,99	37,87	0,88	61.638,46
TOTALE	116.796,83	4.739,85	3.153,30	124.689,98	54.139,80	37,87	53,55	178.921,20

Tavola 4.3 - Superficie agricola utilizzata (SAU) per forma di conduzione delle aziende, comune e zona altimetrica
(superficie in ettari)

COMUNI ZONE ALTIMETRICHE	CONDUZIONE DIRETTA DEL COLTIVATORE				Conduzione con salariati	Conduzione a colonia parziaria appoderata	Altra forma di conduzione	Totale generale
	Con solo manodopera familiare	Con manodopera familiare prevalente	Con manodopera extrafamiliare prevalente	Totale				
Agugliaro	731,50	51,01	-	782,51	170,71	5,75	-	958,97
Albettone	1.347,32	95,97	-	1.443,29	176,43	-	-	1.619,72
Alonte	477,15	17,87	45,55	540,57	5,99	-	-	546,56
Altavilla Vicentina	238,55	-	22,04	260,59	13,75	-	-	274,34
Altissimo	321,26	-	-	321,26	-	-	-	321,26
Arcugnano	955,49	27,98	18,08	1.001,55	26,13	-	3,40	1.031,08
Arsiero	110,89	-	-	110,89	560,80	-	-	671,69
Arzignano	1.035,11	324,05	71,17	1.430,33	12,10	-	-	1.442,43
Asiago	1.758,23	43,77	-	1.802,00	1.106,15	-	-	2.908,15
Asigliano Veneto	469,86	27,68	-	497,54	60,84	-	-	558,38
Barbarano Vicentino	674,02	203,60	29,18	906,80	76,23	-	0,60	983,63
Bassano del Grappa	1.068,15	4,10	31,01	1.103,26	313,12	-	-	1.416,38
Bolzano Vicentino	1.169,84	35,23	-	1.205,07	143,42	6,85	-	1.355,34
Breganze	1.436,93	32,95	54,88	1.524,76	85,47	-	-	1.610,23
Brendola	1.137,68	59,04	14,65	1.211,37	73,20	-	-	1.284,57
Bressanvido	621,38	82,16	-	703,54	148,98	-	-	852,52
Brogliano	584,55	-	-	584,55	2,53	-	-	587,08
Caldogno	921,35	5,40	-	926,75	213,97	-	-	1.140,72
Caltrano	299,66	-	-	299,66	536,07	-	-	835,73
Calvene	175,39	0,70	0,35	176,44	277,36	-	-	453,80
Camisano Vicentino	1.713,25	127,41	298,23	2.138,89	241,50	-	-	2.380,39
Campiglia dei Berici	735,34	48,11	-	783,45	178,01	-	-	961,46
Campolongo sul Brenta	26,37	-	-	26,37	110,08	-	-	136,45
Carre'	341,61	-	-	341,61	-	-	-	341,61
Cartigliano	346,29	2,05	-	348,34	87,69	-	-	436,03
Cassola	449,03	11,37	-	460,40	200,45	-	-	660,85
Castegnero	601,78	19,06	4,87	625,71	84,74	-	-	710,45
Castelgomberto	731,28	11,10	4,00	746,38	9,94	-	-	756,32
Chiampo	741,05	-	2,50	743,55	-	-	1,16	744,71
Chiuppano	129,21	-	-	129,21	-	-	-	129,21
Cismon del Grappa	44,89	-	-	44,89	877,66	-	-	922,55
Cogollo del Cengio	302,61	-	-	302,61	-	-	-	302,61
Conco	423,02	-	-	423,02	191,54	-	-	614,56
Cornedo Vicentino	830,73	47,40	-	878,13	-	-	-	878,13
Costabissara	406,76	-	-	406,76	374,52	-	-	781,28
Creazzo	343,00	30,08	7,09	380,17	30,64	-	-	410,81
Crespadoro	451,73	-	-	451,73	-	-	-	451,73
Dueville	974,67	29,00	-	1.003,67	236,42	-	-	1.240,09
Enego	824,78	-	-	824,78	1.960,50	-	-	2.785,28
Fara Vicentino	966,72	153,78	-	1.120,50	30,35	-	-	1.150,85
Foza	427,16	-	-	427,16	591,45	-	-	1.018,61
Gallio	815,84	-	-	815,84	930,41	-	-	1.746,25
Gambellara	754,63	46,21	9,78	810,62	37,77	-	-	848,39
Gambugliano	335,50	-	-	335,50	40,40	-	-	375,90
Grancona	335,14	-	-	335,14	20,35	-	-	355,49
Grisignano di Zocco	880,48	59,98	12,00	952,46	222,26	-	-	1.174,72
Grumolo delle Abbadesse	715,65	103,45	-	819,10	121,96	-	-	941,06
Isola Vicentina	1.489,95	-	86,04	1.575,99	178,08	-	-	1.754,07
Laghi	260,92	-	-	260,92	5,48	-	-	266,40
Lastebasse	3,76	-	-	3,76	56,97	-	-	60,73
Longare	990,82	121,28	232,92	1.345,02	317,56	-	-	1.662,58
Lonigo	3.057,48	65,42	93,82	3.216,72	353,36	17,56	-	3.587,64
Lugo di Vicenza	305,64	1,13	-	306,77	173,00	-	-	479,77
Lusiana	443,75	-	-	443,75	872,60	-	-	1.316,35
Malo	1.328,86	1,41	0,34	1.330,61	642,07	-	-	1.972,68
Marano Vicentino	677,43	26,75	1,68	705,86	54,82	-	-	760,68
Marostica	1.640,99	-	6,78	1.647,77	70,58	-	-	1.718,35
Mason Vicentino	849,89	-	3,83	853,72	35,13	-	-	888,85
Molvena	480,34	3,33	5,53	489,20	1,31	-	-	490,51
Montebello Vicentino	1.185,96	130,42	8,25	1.324,63	14,82	-	-	1.339,45
Montecchio Maggiore	1.312,66	30,28	150,89	1.493,83	55,28	-	-	1.549,11
Montecchio Precalcino	599,05	1,23	2,37	602,65	198,84	-	-	801,49
Monte di Malo	902,92	-	-	902,92	12,55	-	-	915,47
Montegalda	1.107,76	65,92	-	1.173,68	244,52	-	-	1.418,20
Montegaldella	1.012,83	114,75	-	1.127,58	155,54	-	-	1.283,12
Monteviale	318,88	23,87	0,10	342,85	23,81	-	-	366,66
Monticello Conte Otto	631,92	0,90	51,36	684,18	56,53	-	-	740,71

Tavola 4.3 - Superficie agricola utilizzata (SAU) per forma di conduzione delle aziende, comune e zona altimetrica
(superficie in ettari)

COMUNI ZONE ALTIMETRICHE	CONDUZIONE DIRETTA DEL COLTIVATORE				Conduzione con salariati	Conduzione a colonia parziaria appoderata	Altra forma di conduzione	Totale generale
	Con solo manodopera familiare	Con manodopera familiare prevalente	Con manodopera extrafamiliare prevalente	Totale				
Montorso Vicentino	607,69	-	1,24	608,93	17,30	-	-	626,23
Mossano	620,97	160,14	0,96	782,07	67,11	-	-	849,18
Mussolente	814,95	7,59	34,95	857,49	268,03	-	-	1.125,52
Nanto	706,74	21,86	5,47	734,07	142,94	-	-	877,01
Nogarole Vicentino	377,01	-	-	377,01	-	-	-	377,01
Nove	381,56	-	-	381,56	63,16	-	-	444,72
Noventa Vicentina	1.198,96	12,24	113,26	1.324,46	451,73	-	-	1.776,19
Orgiano	1.126,69	81,54	-	1.208,23	185,86	-	-	1.394,09
Pedemonte	19,37	-	-	19,37	-	-	-	19,37
Pianezze	267,30	-	-	267,30	40,14	-	-	307,44
Piovene Rocchette	251,33	-	2,08	253,41	2,28	-	-	255,69
Poiana Maggiore	1.936,67	169,87	127,39	2.233,93	210,31	-	-	2.444,24
Posina	93,98	-	-	93,98	48,80	-	-	142,78
Pove del Grappa	299,46	-	-	299,46	180,00	-	-	479,46
Pozzoleone	712,51	29,07	15,52	757,10	3,30	-	-	760,40
Quinto Vicentino	908,57	-	38,16	946,73	184,41	-	-	1.131,14
Recoaro Terme	891,42	0,19	-	891,61	267,82	-	0,43	1.159,86
Roana	1.054,92	-	-	1.054,92	366,26	-	-	1.421,18
Romano d'Ezzelino	650,28	52,24	1,06	703,58	342,25	-	-	1.045,83
Rosa'	822,74	223,59	52,20	1.098,53	221,45	-	-	1.319,98
Rossano Veneto	501,44	34,33	-	535,77	192,36	1,43	-	729,56
Rotzo	144,75	-	-	144,75	374,51	-	-	519,26
Salcedo	262,36	-	-	262,36	-	-	-	262,36
Sandrigo	1.386,84	25,73	-	1.412,57	241,81	-	-	1.654,38
San Germano dei Berici	653,34	28,45	-	681,79	83,40	-	-	765,19
San Nazario	30,95	-	-	30,95	-	-	-	30,95
San Pietro Mussolino	100,47	21,04	-	121,51	4,45	-	-	125,96
Santorso	338,83	-	-	338,83	52,46	-	-	391,29
San Vito di Leguzzano	278,50	-	-	278,50	19,90	-	-	298,40
Sarcedo	868,22	19,77	8,59	896,58	13,56	-	-	910,14
Sarego	1.400,08	38,04	13,46	1.451,58	14,95	-	-	1.466,53
Schiavon	794,15	95,21	-	889,36	109,47	-	-	998,83
Schio	1.222,53	50,63	1,19	1.274,35	270,88	-	6,23	1.551,46
Solagna	99,50	-	-	99,50	-	-	-	99,50
Sossano	940,39	357,03	243,49	1.540,91	145,82	-	-	1.686,73
Sovizzo	783,47	71,65	91,32	946,44	80,62	-	-	1.027,06
Tezze sul Brenta	633,80	-	87,29	721,09	267,83	1,30	-	990,22
Thiene	703,21	-	119,31	822,52	110,49	-	0,28	933,29
Tonezza del Cimone	161,33	-	-	161,33	-	-	-	161,33
Torbelvicino	380,53	5,24	8,06	393,83	6,25	-	-	400,08
Torri di Quartesolo	984,70	-	82,80	1.067,50	258,38	-	-	1.325,88
Trissino	1.272,31	-	20,07	1.292,38	116,40	-	-	1.408,78
Valdagno	1.405,99	10,78	1,35	1.418,12	47,04	-	-	1.465,16
Valdastico	74,31	0,37	-	74,68	-	-	-	74,68
Valli del Pasubio	792,09	-	-	792,09	79,72	-	0,27	872,08
Valstagna	31,72	-	-	31,72	171,95	-	9,90	213,57
Velo d'Astico	257,07	-	-	257,07	3,67	-	-	260,74
Vicenza	2.852,99	136,69	80,16	3.069,84	1.172,85	-	-	4.242,69
Villaga	918,92	45,08	105,34	1.069,34	93,52	-	-	1.162,86
Villaverla	854,21	19,49	6,52	880,22	342,67	-	-	1.222,89
Zane'	303,17	9,66	5,01	317,84	0,90	-	-	318,74
Zermeghedo	121,46	-	-	121,46	0,90	-	-	122,36
Zovencedo	145,07	7,65	0,50	153,22	25,65	-	-	178,87
Zugliano	624,04	27,85	71,69	723,58	136,40	-	-	859,98
TOTALE	85.850,50	4.050,22	2.607,73	92.508,45	21.606,70	32,89	22,27	114.170,31
ZONE ALTIMETRICHE								
Montagna	12.733,29	62,18	9,76	12.805,23	9.796,09	-	10,60	22.611,92
Collina	31.144,54	1.774,89	983,23	33.902,66	2.862,79	-	11,39	36.776,84
Pianura	41.972,67	2.213,15	1.614,74	45.800,56	8.947,82	32,89	0,28	54.781,55
TOTALE	85.850,50	4.050,22	2.607,73	92.508,45	21.606,70	32,89	22,27	114.170,31

Tavola 4.4 - Aziende per titolo di possesso dei terreni, comune e zona altimetrica

COMUNI ZONE ALTIMETRICHE	TITOLO DI POSSESSO DEI TERRENI							Totale
	Proprietà	Affitto	Uso gratuito	Parte in proprietà e parte in affitto	Parte in proprietà e parte in uso gratuito	Parte in affitto e parte in uso gratuito	Parte in proprietà, parte in affitto e parte in uso gratuito	
Agugliaro	116	4	-	19	-	-	-	139
Albettonne	137	14	1	36	3	-	1	192
Alonte	80	5	-	13	-	-	-	98
Altavilla Vicentina	93	1	-	6	5	-	1	106
Altissimo	103	1	1	-	10	-	4	119
Arcugnano	438	9	16	21	43	-	5	532
Arsiero	62	-	-	3	8	-	2	75
Arzignano	617	2	1	6	29	1	4	660
Asiago	30	36	-	48	-	-	-	114
Asigliano Veneto	111	-	1	20	-	-	-	132
Barbarano Vicentino	154	10	2	19	6	-	3	194
Bassano del Grappa	507	8	10	27	39	1	1	593
Bolzano Vicentino	116	16	2	41	8	2	5	190
Breganze	371	18	2	75	28	1	13	508
Brendola	331	4	-	55	7	-	2	399
Bressanvido	150	4	-	38	-	-	-	192
Brogliano	453	2	9	3	3	1	-	471
Caldogno	270	4	3	23	20	-	5	325
Caltrano	345	-	-	-	1	-	-	346
Calvene	134	-	-	10	-	-	2	146
Camisano Vicentino	361	7	-	59	3	-	2	432
Campiglia dei Berici	155	6	1	25	6	-	-	193
Campolongo sul Brenta	16	-	-	-	3	-	-	19
Carre'	103	-	-	3	-	-	-	106
Cartigliano	265	4	2	17	21	-	1	310
Cassola	351	3	1	12	3	-	-	370
Castegnero	140	5	3	21	1	1	3	174
Castelgomberto	296	4	2	11	16	-	4	333
Chiampo	593	-	3	9	8	-	1	614
Chiuppano	147	-	-	7	-	-	-	154
Cismon del Grappa	46	1	-	3	5	-	-	55
Cogollo del Cengio	150	-	1	2	5	-	3	161
Conco	101	1	8	2	8	1	3	124
Cornedo Vicentino	519	-	5	6	18	1	3	552
Costabissara	138	2	-	19	-	1	1	161
Creazzo	177	4	7	8	22	1	2	221
Crespadoro	162	-	1	2	8	-	4	177
Dueville	410	3	2	34	7	-	2	458
Enego	158	-	1	6	-	-	-	165
Fara Vicentino	303	5	6	29	29	-	10	382
Foza	152	5	2	19	3	-	-	181
Gallio	32	5	1	28	-	-	2	68
Gambellara	253	3	5	31	23	-	5	320
Gambugliano	188	-	1	2	1	-	2	194
Grancona	125	-	1	17	8	-	2	153
Grisignano di Zocco	170	6	-	25	1	-	-	202
Grumolo delle Abbadesse	144	9	4	25	5	-	-	187
Isola Vicentina	448	6	3	37	3	-	1	498
Laghi	20	-	-	-	-	-	-	20
Lastebasse	12	-	-	-	1	-	-	13
Longare	213	12	5	38	9	-	1	278
Lonigo	443	18	4	79	6	-	3	553
Lugo di Vicenza	176	-	1	2	6	-	3	188
Lusiana	332	2	1	10	6	-	-	351
Malo	646	6	5	41	7	1	-	706
Marano Vicentino	316	3	1	21	1	-	-	342
Marostica	690	4	15	39	50	-	4	802
Mason Vicentino	226	11	9	28	25	-	5	304
Molvena	308	5	1	13	10	-	-	337
Montebello Vicentino	205	8	-	34	2	-	-	249
Montecchio Maggiore	327	8	1	45	26	-	4	411
Montecchio Precalcino	258	1	1	11	4	-	1	276
Monte di Malo	442	1	3	8	12	-	4	470
Montegalda	215	18	-	31	1	-	-	265
Montegaldella	161	7	-	13	-	-	-	181
Monteviale	102	-	2	13	2	-	3	122
Monticello Conte Otto	105	9	1	19	-	-	-	134

Tavola 4.4 - Aziende per titolo di possesso dei terreni, comune e zona altimetrica

COMUNI ZONE ALTIMETRICHE	TITOLO DI POSSESSO DEI TERRENI							Totale
	Proprietà	Affitto	Uso gratuito	Parte in proprietà e parte in affitto	Parte in proprietà e parte in uso gratuito	Parte in affitto e parte in uso gratuito	Parte in proprietà, parte in affitto e parte in uso gratuito	
Montorso Vicentino	201	2	2	19	3	-	1	228
Mossano	165	7	-	16	10	2	1	201
Mussolente	444	5	8	15	36	-	5	513
Nanto	175	1	-	31	6	-	1	214
Nogarole Vicentino	126	-	1	2	21	1	2	153
Nove	117	3	1	17	1	-	2	141
Noventa Vicentina	408	2	1	27	11	1	4	454
Orgiano	152	6	1	51	1	-	2	213
Pedemonte	12	1	1	-	-	-	-	14
Pianezze	131	-	-	6	1	-	1	139
Piovene Rocchette	345	-	2	1	5	-	-	353
Poiana Maggiore	332	14	1	63	18	1	2	431
Posina	81	-	-	-	-	-	2	83
Pove del Grappa	44	4	1	2	2	-	-	53
Pozzoleone	69	2	-	52	8	1	-	132
Quinto Vicentino	117	6	-	39	3	-	1	166
Recoaro Terme	831	1	2	47	5	1	2	889
Roana	30	10	10	20	10	3	2	85
Romano d'Ezzelino	251	8	9	8	26	-	3	305
Rosa'	555	12	5	28	42	-	4	646
Rossano Veneto	357	4	5	24	20	1	1	412
Rotzo	78	-	1	2	4	-	-	85
Salcedo	126	-	-	4	5	-	3	138
Sandrigio	247	18	10	66	13	1	4	359
San Germano dei Berici	158	3	-	21	2	-	-	184
San Nazario	5	-	-	-	-	-	-	5
San Pietro Mussolino	138	-	-	1	-	-	-	139
Santorso	39	1	-	15	6	-	1	62
San Vito di Leguzzano	152	-	1	7	6	-	1	167
Sarcedo	378	9	5	24	22	1	5	444
Sarego	248	9	7	31	6	1	1	303
Schiavon	123	9	-	33	1	-	-	166
Schio	1.018	7	7	25	21	-	2	1.080
Solagna	17	2	1	-	5	-	1	26
Sossano	212	3	1	47	6	-	2	271
Sovizzo	220	3	-	31	3	-	1	258
Tezze sul Brenta	409	2	2	28	5	-	-	446
Thiene	208	11	2	37	5	1	-	264
Tonezza del Cimone	56	-	1	-	3	-	2	62
Torrebelvicino	455	1	10	7	67	-	1	541
Torri di Quartesolo	173	4	1	21	2	-	1	202
Trissino	419	3	4	13	10	-	-	449
Valdagno	1.265	6	3	5	11	-	1	1.291
Valdastico	143	-	-	3	1	-	-	147
Valli del Pasubio	610	-	2	2	21	-	1	636
Valstagna	12	-	-	-	-	-	-	12
Velo d'Astico	212	1	1	11	2	-	-	227
Vicenza	900	32	7	117	25	-	3	1.084
Villaga	135	3	1	42	5	1	1	188
Villaverla	277	3	-	19	2	-	1	302
Zane'	122	3	1	4	36	1	7	174
Zermeghedo	81	-	-	3	-	-	-	84
Zovencedo	115	-	-	4	3	-	-	122
Zugliano	346	2	-	14	7	1	5	375
TOTALE	29.958	553	276	2.472	1.119	30	207	34.615
ZONE ALTIMETRICHE								
Montagna	5.882	77	50	234	195	5	35	6.478
Collina	12.814	162	132	833	559	13	105	14.618
Pianura	11.262	314	94	1.405	365	12	67	13.519
TOTALE	29.958	553	276	2.472	1.119	30	207	34.615

Tavola 4.5 - Superficie totale per titolo di possesso dei terreni, comune e zona altimetrica *(superficie in ettari)*

COMUNI ZONE ALTIMETRICHE	TITOLO DI POSSESSO DEI TERRENI							Totale
	Proprietà	Affitto	Uso gratuito	Parte in proprietà e parte in affitto	Parte in proprietà e parte in uso gratuito	Parte in affitto e parte in uso gratuito	Parte in proprietà, parte in affitto e parte in uso gratuito	
Agugliaro	764,68	101,17	-	201,05	-	-	-	1.066,90
Albettone	1.019,74	111,98	3,93	733,35	17,26	-	15,07	1.901,33
Alonte	439,25	53,81	-	225,84	-	-	-	718,90
Altavilla Vicentina	321,08	16,25	-	41,05	47,10	-	15,43	440,91
Altissimo	380,97	11,26	8,38	-	93,55	-	92,16	586,32
Arcugnano	1.423,99	105,39	57,83	238,35	214,18	-	67,99	2.107,73
Arsiero	1.801,58	-	-	19,64	70,45	-	32,12	1.923,79
Arzignano	1.543,28	18,26	1,50	126,64	182,90	6,21	51,41	1.930,20
Asiago	6.265,90	753,89	-	853,50	-	-	-	7.873,29
Asigliano Veneto	447,16	-	3,68	171,06	-	-	-	621,90
Barbarano Vicentino	972,02	94,51	1,48	173,86	50,46	-	80,25	1.372,58
Bassano del Grappa	1.527,74	66,34	88,25	283,90	110,72	9,90	12,40	2.099,25
Bolzano Vicentino	707,06	156,02	8,45	457,31	52,84	19,66	42,52	1.443,86
Breganze	870,01	128,90	1,87	609,09	67,92	2,13	121,67	1.801,59
Brendola	1.004,03	32,51	-	465,58	56,66	-	5,10	1.563,88
Bressanvido	445,29	28,86	-	433,01	-	-	-	907,16
Brogliano	778,81	7,83	17,97	24,43	6,28	9,58	-	844,90
Caldogno	673,46	27,61	4,23	198,31	130,02	-	207,91	1.241,54
Caltrano	1.875,67	-	-	-	10,40	-	-	1.886,07
Calvene	697,11	-	-	79,81	-	-	12,98	789,90
Camisano Vicentino	1.675,33	38,87	-	774,42	44,63	-	14,65	2.547,90
Campiglia dei Berici	572,79	25,44	1,16	425,05	23,33	-	-	1.047,77
Campolongo sul Brenta	422,86	-	-	-	24,90	-	-	447,76
Carre'	366,64	-	-	28,21	-	-	-	394,85
Cartigliano	346,67	4,19	0,64	112,90	30,84	-	0,85	496,09
Cassola	582,66	6,30	1,48	139,06	7,07	-	-	736,57
Castegnero	614,83	74,12	8,36	205,43	3,86	4,17	41,15	951,92
Castelgomberto	787,83	30,60	4,72	160,74	99,84	-	50,29	1.134,02
Chiampo	1.142,80	-	3,42	50,12	12,24	-	8,57	1.217,15
Chiuppano	166,46	-	-	37,45	-	-	-	203,91
Cismon del Grappa	2.092,10	13,28	-	8,66	16,20	-	-	2.130,24
Cogollo del Cengio	439,86	-	0,42	50,83	38,04	-	24,49	553,64
Conco	1.147,01	4,87	73,43	13,43	159,00	2,92	108,71	1.509,37
Cornedo Vicentino	1.027,74	-	9,57	52,63	59,41	50,31	50,29	1.249,95
Costabissara	606,35	73,65	-	242,23	-	5,71	9,16	937,10
Creazzo	352,78	4,98	16,60	92,11	78,79	0,60	8,72	554,58
Crespadoro	1.019,20	-	0,39	21,02	138,87	-	82,01	1.261,49
Dueville	819,57	101,32	1,73	397,78	19,44	-	21,69	1.361,53
Enego	5.237,92	-	3,00	185,38	-	-	-	5.426,30
Fara Vicentino	633,73	30,00	10,63	365,00	136,15	-	173,53	1.349,04
Foza	3.495,70	57,10	7,13	263,32	31,24	-	-	3.854,49
Gallio	3.826,51	123,36	4,46	471,65	-	-	100,06	4.526,04
Gambellara	650,00	6,04	3,80	172,75	109,09	-	38,02	979,70
Gambugliano	512,96	-	1,26	21,28	4,11	-	54,29	593,90
Grancona	348,09	-	1,00	154,40	24,19	-	13,33	541,01
Grisignano di Zocco	817,66	119,74	-	338,93	0,69	-	-	1.277,02
Grumolo delle Abbadesse	601,85	67,19	8,37	377,89	16,28	-	-	1.071,58
Isola Vicentina	1.446,78	166,17	7,74	511,51	19,62	-	13,86	2.165,68
Laghi	404,76	-	-	-	-	-	-	404,76
Lastebasse	291,57	-	-	-	12,96	-	-	304,53
Longare	1.236,61	112,54	15,92	610,09	46,07	-	6,01	2.027,24
Lonigo	2.686,90	292,58	12,31	1.213,29	50,44	-	24,55	4.280,07
Lugo di Vicenza	657,62	-	0,30	34,24	19,45	-	53,13	764,74
Lusiana	4.923,76	14,59	2,71	115,82	31,78	-	-	5.088,66
Malo	1.928,48	93,00	14,60	429,14	44,39	3,34	-	2.512,95
Marano Vicentino	545,52	17,53	0,15	224,90	2,82	-	-	790,92
Marostica	1.775,48	24,61	58,82	284,87	223,58	-	42,63	2.409,99
Mason Vicentino	532,77	97,32	22,48	209,13	77,37	-	26,31	965,38
Molvena	479,74	30,63	0,60	51,79	28,69	-	-	591,45
Montebello Vicentino	1.065,10	70,33	-	348,48	6,90	-	-	1.490,81
Montecchio Maggiore	1.112,12	49,94	2,08	547,52	117,57	-	43,02	1.872,25
Montecchio Precalcino	687,52	10,45	7,72	86,68	93,60	-	19,31	905,28
Monte di Malo	1.279,82	3,99	4,05	122,55	50,84	-	52,13	1.513,38
Montegaldà	1.091,14	86,07	-	390,37	3,62	-	-	1.571,20
Montegaldella	1.110,02	62,29	-	192,15	-	-	-	1.364,46
Monteviale	256,38	-	7,32	126,23	8,89	-	57,42	456,24
Monticello Conte Otto	430,81	54,37	3,63	302,70	-	-	-	791,51

Tavola 4.5 - Superficie totale per titolo di possesso dei terreni, comune e zona altimetrica (superficie in ettari)

COMUNI ZONE ALTIMETRICHE	TITOLO DI POSSESSO DEI TERRENI							Totale
	Proprietà	Affitto	Uso gratuito	Parte in proprietà e parte in affitto	Parte in proprietà e parte in uso gratuito	Parte in affitto e parte in uso gratuito	Parte in proprietà, parte in affitto e parte in uso gratuito	
Montorso Vicentino	484,17	16,79	1,73	261,34	17,06	-	23,85	804,94
Mossano	728,53	82,10	-	172,88	113,79	29,78	13,00	1.140,08
Mussolente	1.018,24	12,67	13,18	120,49	73,96	-	88,21	1.326,75
Nanto	678,28	9,21	-	452,57	19,26	-	7,56	1.166,88
Nogarole Vicentino	424,13	-	5,53	61,70	129,00	8,12	9,25	637,73
Nove	277,86	11,41	0,31	150,89	1,73	-	21,85	464,05
Noventa Vicentina	1.223,19	11,20	0,28	622,78	55,33	11,79	123,44	2.048,01
Orgiano	851,87	55,80	1,02	648,25	6,20	-	19,53	1.582,67
Pedemonte	715,80	16,25	1,37	-	-	-	-	733,42
Pianezze	242,19	-	-	101,30	2,61	-	4,28	350,38
Piovene Rocchette	604,18	-	2,52	2,01	33,39	-	-	642,10
Poiana Maggiore	1.556,88	173,23	1,54	762,90	110,99	31,55	41,53	2.678,62
Posina	2.132,67	-	-	-	-	-	33,96	2.166,63
Pove del Grappa	129,72	294,13	2,34	77,25	4,64	-	-	508,08
Pozzoleone	241,97	19,99	-	500,02	54,49	2,73	-	819,20
Quinto Vicentino	685,11	62,05	-	455,48	10,44	-	10,86	1.223,94
Recoaro Terme	2.892,70	63,42	53,94	318,70	11,95	5,55	9,71	3.355,97
Roana	5.312,35	216,73	99,20	516,39	151,95	42,63	48,26	6.387,51
Romano d'Ezzelino	901,87	92,60	17,70	54,10	129,46	-	124,07	1.319,80
Rosa'	990,55	66,92	4,55	257,80	99,82	-	92,67	1.512,31
Rossano Veneto	524,79	4,99	7,46	202,98	44,18	2,92	5,49	792,81
Rotzo	2.642,74	-	1,11	109,91	26,52	-	-	2.780,28
Salcedo	256,58	-	-	28,31	25,98	-	25,34	336,21
Sandrigo	882,73	71,87	28,47	693,95	52,11	1,39	28,21	1.758,73
San Germano dei Berici	801,74	12,58	-	318,10	15,77	-	-	1.148,19
San Nazario	36,19	-	-	-	-	-	-	36,19
San Pietro Mussolino	309,51	-	-	3,30	-	-	-	312,81
Santorso	151,76	6,93	-	265,10	29,79	-	11,82	465,40
San Vito di Leguzzano	259,24	-	2,50	87,00	30,94	-	10,94	390,62
Sarcedo	534,50	40,06	1,75	314,29	115,99	3,33	59,35	1.069,27
Sarego	1.301,44	50,82	19,86	310,99	38,14	3,89	1,54	1.726,68
Schiavon	517,88	112,30	-	415,52	1,29	-	-	1.046,99
Schio	2.595,35	18,08	18,67	300,22	81,82	-	11,48	3.025,62
Solagna	94,09	47,60	0,23	-	19,54	-	7,43	168,89
Sossano	1.044,87	26,82	2,43	766,41	31,10	-	20,47	1.892,10
Sovizzo	826,66	24,85	-	359,37	10,46	-	17,85	1.239,19
Tezze sul Brenta	761,26	5,79	2,20	285,04	17,44	-	-	1.071,73
Thiene	460,40	195,92	2,99	338,46	23,85	3,93	-	1.025,55
Tonezza del Cimone	548,50	-	4,53	-	103,63	-	46,32	702,98
Torrebelvicino	1.059,64	9,53	30,96	89,73	207,18	-	5,14	1.402,18
Torri di Quartesolo	899,94	186,55	0,19	341,99	22,64	-	12,85	1.464,16
Trissino	1.058,07	26,22	6,66	487,74	77,06	-	-	1.655,75
Valdagno	2.637,78	176,27	2,92	76,38	61,37	-	11,69	2.966,41
Valdastico	461,67	-	-	48,65	2,29	-	-	512,61
Valli del Pasubio	3.088,22	-	5,26	14,42	314,51	-	8,60	3.431,01
Valstagna	1.102,89	-	-	-	-	-	-	1.102,89
Velo d'Astico	800,07	7,71	13,37	211,34	4,80	-	-	1.037,29
Vicenza	2.603,02	355,32	43,21	1.593,99	158,96	-	63,18	4.817,68
Villaga	1.075,89	33,80	1,54	474,98	29,03	5,05	29,50	1.649,79
Villaverla	1.064,35	30,13	-	180,80	5,33	-	3,80	1.284,41
Zane'	143,04	12,39	2,40	17,89	84,15	16,80	100,80	377,47
Zermeghedo	121,81	-	-	33,06	-	-	-	154,87
Zovencedo	439,15	-	-	37,68	18,88	-	-	495,71
Zugliano	644,69	7,01	-	201,20	27,79	14,31	66,24	961,24
TOTALE	132.052,35	6.350,09	923,49	30.445,56	5.736,15	298,30	3.115,26	178.921,20
ZONE ALTIMETRICHE								
Montagna	58.635,13	1.809,99	315,45	3.580,07	1.555,22	51,10	676,77	66.623,73
Collina	35.388,37	1.278,00	375,65	9.410,80	2.654,52	143,49	1.408,18	50.659,01
Pianura	38.028,85	3.262,10	232,39	17.454,69	1.526,41	103,71	1.030,31	61.638,46
TOTALE	132.052,35	6.350,09	923,49	30.445,56	5.736,15	298,30	3.115,26	178.921,20

Tavola 4.6 - Superficie agricola utilizzata (SAU) per titolo di possesso dei terreni, comune e zona altimetrica (superficie in ettari)

COMUNI ZONE ALTIMETRICHE	TITOLO DI POSSESSO DEI TERRENI							Totale
	Proprietà	Affitto	Uso gratuito	Parte in proprietà e parte in affitto	Parte in proprietà e parte in uso gratuito	Parte in affitto e parte in uso gratuito	Parte in proprietà, parte in affitto e parte in uso gratuito	
Agugliaro	685,77	90,28	-	182,92	-	-	-	958,97
Albettonne	847,53	89,38	3,00	650,91	14,89	-	14,01	1.619,72
Alonte	312,15	43,52	-	190,89	-	-	-	546,56
Altavilla Vicentina	191,92	15,15	0,21	37,85	20,47	-	8,74	274,34
Altissimo	169,15	5,21	2,06	-	59,66	-	85,18	321,26
Arcugnano	633,00	49,00	24,29	173,98	97,73	-	53,08	1.031,08
Arsiero	602,93	-	-	15,46	38,80	-	14,50	671,69
Arzignano	1.123,29	15,13	2,73	94,66	150,20	6,06	50,36	1.442,43
Asiago	1.351,53	796,27	-	760,35	-	-	-	2.908,15
Asigliano Veneto	400,34	-	3,30	154,74	-	-	-	558,38
Barbarano Vicentino	673,25	86,47	0,71	171,49	35,85	-	15,86	983,63
Bassano del Grappa	949,34	59,87	69,19	238,47	81,29	8,10	10,12	1.416,38
Bolzano Vicentino	651,74	205,37	7,98	382,23	47,71	18,66	41,65	1.355,34
Breganze	738,01	169,73	1,57	529,94	57,56	3,42	110,00	1.610,23
Brendola	786,59	30,00	-	414,35	49,41	-	4,22	1.284,57
Bressanvido	426,23	37,90	-	388,39	-	-	-	852,52
Brogliano	529,19	6,73	16,69	22,10	3,95	8,42	-	587,08
Caldogno	621,60	25,66	3,83	187,68	122,81	-	179,14	1.140,72
Caltrano	829,93	-	-	-	5,80	-	-	835,73
Calvene	379,29	-	-	62,80	-	-	11,71	453,80
Camisano Vicentino	1.556,96	38,92	-	728,04	42,21	-	14,26	2.380,39
Campiglia dei Berici	517,39	38,37	1,15	382,24	22,31	-	-	961,46
Campolongo sul Brenta	121,91	-	-	-	14,54	-	-	136,45
Carre'	314,20	-	-	27,41	-	-	-	341,61
Cartigliano	309,06	4,80	2,30	93,21	25,91	-	0,75	436,03
Cassola	511,88	8,83	1,18	134,19	4,77	-	-	660,85
Castegnero	432,46	57,37	4,66	175,72	2,14	3,80	34,30	710,45
Castelgomberto	445,77	25,96	3,58	152,48	84,40	-	44,13	756,32
Chiampo	690,30	-	2,82	39,07	12,52	-	-	744,71
Chiuppano	98,96	17,00	-	13,25	-	-	-	129,21
Cismon del Grappa	900,08	7,72	2,00	5,92	6,83	-	-	922,55
Cogollo del Cengio	205,23	-	0,42	47,27	25,94	-	23,75	302,61
Conco	327,56	7,76	78,77	10,00	115,36	-	75,11	614,56
Cornedo Vicentino	693,15	-	3,14	47,45	45,92	47,40	41,07	878,13
Costabissara	500,95	65,42	-	200,70	-	5,45	8,76	781,28
Creazzo	267,67	3,95	20,00	59,91	52,38	0,60	6,30	410,81
Crespadoro	281,14	-	0,25	8,16	104,06	-	58,12	451,73
Dueville	730,69	94,14	1,64	376,96	17,60	-	19,06	1.240,09
Enego	2.636,62	-	2,50	146,16	-	-	-	2.785,28
Fara Vicentino	508,82	27,32	8,55	331,12	113,40	-	161,64	1.150,85
Foza	712,22	35,07	5,12	240,06	26,14	-	-	1.018,61
Gallio	1.088,18	120,65	4,45	434,41	-	-	98,56	1.746,25
Gambellara	559,07	6,03	3,64	165,82	98,89	-	14,94	848,39
Gambugliano	312,57	-	1,01	15,99	-	-	46,33	375,90
Grancona	198,79	-	0,05	127,71	15,64	-	13,30	355,49
Grisignano di Zocco	747,44	109,83	-	316,84	0,61	-	-	1.174,72
Grumolo delle Abbadesse	526,17	71,12	7,59	321,41	14,77	-	-	941,06
Isola Vicentina	1.092,59	175,78	5,51	448,31	18,40	13,48	-	1.754,07
Laghi	266,40	-	-	-	-	-	-	266,40
Lastebasse	60,73	-	-	-	-	-	-	60,73
Longare	979,06	99,47	15,28	527,77	35,08	-	5,92	1.662,58
Lonigo	2.208,99	265,88	10,84	1.035,83	43,33	-	22,77	3.587,64
Lugo di Vicenza	382,18	-	4,54	32,44	12,68	-	47,93	479,77
Lusiana	1.174,01	9,74	2,71	102,44	27,45	-	-	1.316,35
Malo	1.473,73	95,76	9,33	350,35	40,17	3,34	-	1.972,68
Marano Vicentino	520,01	17,33	0,13	220,59	2,62	-	-	760,68
Marostica	1.213,72	23,93	39,11	241,18	162,40	-	38,01	1.718,35
Mason Vicentino	486,53	91,57	21,08	193,91	70,24	-	25,52	888,85
Molvena	397,83	33,50	0,57	37,59	21,02	-	-	490,51
Montebello Vicentino	937,13	63,67	-	332,87	5,78	-	-	1.339,45
Montecchio Maggiore	880,45	44,31	2,00	491,63	89,52	-	41,20	1.549,11
Montecchio Precalcino	591,80	17,15	6,96	74,03	92,84	-	18,71	801,49
Monte di Malo	734,57	6,75	3,62	95,64	26,03	13,35	35,51	915,47
Montegalda	984,92	79,54	-	350,83	2,91	-	-	1.418,20
Montegaldella	1.040,02	58,28	-	184,82	-	-	-	1.283,12
Monteviale	192,13	3,93	5,80	109,31	4,94	-	50,55	366,66
Monticello Conte Otto	396,13	52,83	3,62	288,13	-	-	-	740,71

Tavola 4.6 - Superficie agricola utilizzata (SAU) per titolo di possesso dei terreni, comune e zona altimetrica *(superficie in ettari)*

COMUNI ZONE ALTIMETRICHE	TITOLO DI POSSESSO DEI TERRENI							Totale
	Proprietà	Affitto	Uso gratuito	Parte in proprietà e parte in affitto	Parte in proprietà e parte in uso gratuito	Parte in affitto e parte in uso gratuito	Parte in proprietà, parte in affitto e parte in uso gratuito	
Montorso Vicentino	334,52	16,00	1,13	243,12	7,76	-	23,70	626,23
Mossano	534,48	59,22	3,35	151,42	67,46	25,47	7,78	849,18
Mussolente	852,03	17,10	12,51	105,86	62,55	1,61	73,86	1.125,52
Nanto	520,41	7,02	-	332,64	9,63	-	7,31	877,01
Nogarole Vicentino	227,41	-	6,32	48,96	79,83	7,34	7,15	377,01
Nove	264,05	21,38	0,20	136,66	1,23	-	21,20	444,72
Noventa Vicentina	1.084,37	18,10	0,20	495,89	51,40	10,82	115,41	1.776,19
Orgiano	735,81	48,41	1,02	585,58	5,80	-	17,47	1.394,09
Pedemonte	2,38	15,65	1,34	-	-	-	-	19,37
Pianezze	203,52	-	-	97,37	2,52	-	4,03	307,44
Piovene Rocchette	234,61	1,16	-	-	19,92	-	-	255,69
Poiana Maggiore	1.424,49	187,72	1,44	664,08	96,91	30,10	39,50	2.444,24
Posina	116,82	-	-	-	-	-	25,96	142,78
Pove del Grappa	112,17	284,95	2,34	75,36	4,64	-	-	479,46
Pozzoleone	241,91	21,73	-	466,58	27,63	2,55	-	760,40
Quinto Vicentino	618,56	67,91	-	424,43	9,75	-	10,49	1.131,14
Recoaro Terme	967,89	71,70	42,32	69,27	6,45	-	2,23	1.159,86
Roana	538,63	205,61	69,70	442,34	116,33	35,37	13,20	1.421,18
Romano d'Ezzelino	659,57	103,07	17,76	32,80	111,19	-	121,44	1.045,83
Rosa'	871,58	37,53	5,45	233,66	90,52	-	81,24	1.319,98
Rossano Veneto	500,14	38,22	6,96	134,88	41,64	2,57	5,15	729,56
Rotzo	409,41	-	1,11	91,87	16,87	-	-	519,26
Salcedo	193,60	-	-	23,69	22,51	-	22,56	262,36
Sandrigo	828,40	68,21	26,78	661,05	41,30	1,31	27,33	1.654,38
San Germano dei Berici	488,41	16,50	-	247,72	12,56	-	-	765,19
San Nazario	30,95	-	-	-	-	-	-	30,95
San Pietro Mussolino	125,96	-	-	-	-	-	-	125,96
Santorso	109,22	7,23	-	246,54	28,30	-	-	391,29
San Vito di Leguzzano	180,96	-	2,14	80,17	24,85	-	10,28	298,40
Sarcedo	452,52	33,64	1,71	268,53	101,57	2,95	49,22	910,14
Sarego	1.103,94	41,32	18,22	267,33	34,18	-	1,54	1.466,53
Schiavon	494,66	147,74	-	355,23	1,20	-	-	998,83
Schio	1.217,79	16,52	11,51	258,69	46,95	-	-	1.551,46
Solagna	42,55	40,87	0,23	-	10,94	-	4,91	99,50
Sossano	905,67	25,97	2,00	704,05	28,99	-	20,05	1.686,73
Sovizzo	653,37	22,54	-	327,38	7,96	-	15,81	1.027,06
Tezze sul Brenta	700,22	6,95	1,99	265,49	15,57	-	-	990,22
Thiene	398,16	189,13	2,95	315,66	23,61	3,78	-	933,29
Tonezza del Cimone	95,15	-	2,08	-	32,03	-	32,07	161,33
Torrebelvicino	288,62	8,06	6,01	62,23	35,16	-	-	400,08
Torri di Quartesolo	830,75	154,07	0,09	309,96	18,91	-	12,10	1.325,88
Trissino	834,29	22,11	4,42	475,51	72,45	-	-	1.408,78
Valdagno	1.227,71	149,81	0,41	60,40	26,83	-	-	1.465,16
Valdastico	31,57	-	-	41,04	2,07	-	-	74,68
Valli del Pasubio	766,89	-	1,97	7,83	95,39	-	-	872,08
Valstagna	213,57	-	-	-	-	-	-	213,57
Velo d'Astico	83,35	5,51	7,52	162,75	1,61	-	-	260,74
Vicenza	2.205,59	354,21	39,82	1.442,07	143,95	-	57,05	4.242,69
Villaga	722,94	33,42	0,04	367,28	17,78	1,15	20,25	1.162,86
Villaverla	1.008,24	28,98	-	176,76	8,91	-	-	1.222,89
Zane'	107,65	11,48	2,30	74,00	68,29	16,10	38,92	318,74
Zermeghedo	94,21	-	-	28,15	-	-	-	122,36
Zovencedo	154,74	-	-	16,80	7,33	-	-	178,87
Zugliano	570,48	6,73	-	181,27	25,33	12,56	63,61	859,98
TOTALE	73.727,84	6.218,83	726,82	26.638,73	4.074,44	285,76	2.497,89	114.170,31
ZONE ALTIMETRICHE								
Montagna	16.416,75	1.764,58	237,85	2.878,56	785,58	35,37	493,23	22.611,92
Collina	23.994,25	1.190,43	277,60	8.102,80	1.932,42	140,62	1.138,72	36.776,84
Pianura	33.316,84	3.263,82	211,37	15.657,37	1.356,44	109,77	865,94	54.781,55
TOTALE	73.727,84	6.218,83	726,82	26.638,73	4.074,44	285,76	2.497,89	114.170,31

Tavola 4.7 - Aziende per classe di superficie totale, comune e zona altimetrica

COMUNI ZONE ALTIMETRICHE	CLASSI DI SUPERFICIE TOTALE (superficie in ettari)									Totale
	Senza superficie	Meno di 1	1 -- 2	2 -- 5	5 -- 10	10 -- 20	20 -- 50	50 -- 100	100 ed oltre	
Agugliaro	-	20	23	34	28	20	12	2	-	139
Albettonne	-	19	34	38	37	40	20	4	-	192
Alonte	-	7	14	32	28	11	4	2	-	98
Altavilla Vicentina	-	44	21	24	6	7	3	1	-	106
Altissimo	-	19	18	49	18	12	3	-	-	119
Arcugnano	-	151	125	145	59	37	14	1	-	532
Arsiero	-	-	4	16	41	11	2	-	1	75
Arzignano	-	217	173	184	51	28	5	2	-	660
Asiago	-	-	-	13	39	37	17	7	1	114
Asigliano Veneto	-	30	19	37	28	16	2	-	-	132
Barbarano Vicentino	-	28	40	45	30	37	14	-	-	194
Bassano del Grappa	-	221	142	149	48	22	7	3	1	593
Bolzano Vicentino	-	13	27	49	56	32	12	1	-	190
Breganze	-	148	113	145	70	22	10	-	-	508
Brendola	-	120	77	110	51	34	6	1	-	399
Bressanvido	-	48	38	56	32	14	2	1	1	192
Brogliano	-	216	120	101	28	6	-	-	-	471
Caldogno	-	115	76	74	35	19	4	1	1	325
Caltrano	-	126	83	103	29	3	1	-	1	346
Calvene	-	60	33	36	11	5	-	-	1	146
Camisano Vicentino	-	82	78	122	92	39	16	2	1	432
Campiglia dei Berici	-	24	48	68	25	18	9	1	-	193
Campolongo sul Brenta	-	3	1	8	5	1	-	-	1	19
Carre'	-	38	22	21	15	9	1	-	-	106
Cartigliano	-	157	91	47	14	-	-	1	-	310
Cassola	-	161	119	64	18	7	-	1	-	370
Castegnero	-	26	35	53	37	16	6	1	-	174
Castelgomberto	-	87	74	105	45	20	2	-	-	333
Chiampo	-	279	144	137	44	10	-	-	-	614
Chiuppano	-	99	35	15	3	1	1	-	-	154
Cismon del Grappa	-	11	13	25	4	1	-	-	1	55
Cogollo del Cengio	-	48	44	47	12	6	4	-	-	161
Conco	-	30	31	34	16	4	6	2	1	124
Cornedo Vicentino	-	245	133	126	33	9	4	2	-	552
Costabissara	-	41	40	36	14	21	7	2	-	161
Creazzo	-	106	60	34	13	6	1	1	-	221
Crespadoro	-	12	26	58	43	25	11	2	-	177
Dueville	-	210	102	88	29	20	7	2	-	458
Enego	-	23	27	50	23	20	13	7	2	165
Fara Vicentino	-	103	105	115	39	12	6	1	1	382
Foza	-	47	45	40	25	17	6	-	1	181
Gallio	-	1	5	13	18	15	12	3	1	68
Gambellara	-	121	65	83	34	11	6	-	-	320
Gambugliano	-	55	42	61	30	3	3	-	-	194
Grancona	-	28	39	57	20	7	2	-	-	153
Grisignano di Zocco	-	38	37	49	45	24	6	2	1	202
Grumolo delle Abbadesse	-	39	35	49	35	22	6	-	1	187
Isola Vicentina	-	138	117	124	71	30	16	2	-	498
Laghi	-	-	-	3	8	5	2	1	1	20
Lastebasse	-	-	-	4	3	4	1	-	1	13
Longare	-	58	59	67	46	26	19	1	2	278
Lonigo	-	108	74	137	113	73	41	6	1	553
Lugo di Vicenza	-	82	55	31	12	4	3	-	1	188
Lusiana	-	98	105	102	34	11	-	-	1	351
Malo	-	239	149	191	76	36	11	4	-	706
Marano Vicentino	-	170	73	61	27	7	4	-	-	342
Marostica	-	205	212	276	80	21	7	1	-	802
Mason Vicentino	-	74	73	107	40	7	3	-	-	304
Molvena	-	143	100	71	19	4	-	-	-	337
Montebello Vicentino	-	59	35	58	51	35	10	-	1	249
Montecchio Maggiore	-	112	83	121	53	31	9	-	2	411
Montecchio Precalcino	-	119	63	60	24	5	3	1	1	276
Monte di Malo	-	124	131	130	56	25	4	-	-	470
Montegalda	-	53	58	56	53	37	4	4	-	265
Montegaldella	-	35	21	49	30	28	18	-	-	181
Monteviale	-	40	26	33	12	6	5	-	-	122
Monticello Conte Otto	-	24	31	32	26	14	6	1	-	134

Tavola 4.7 - Aziende per classe di superficie totale, comune e zona altimetrica

COMUNI ZONE ALTIMETRICHE	CLASSI DI SUPERFICIE TOTALE (superficie in ettari)									Totale
	Senza superficie	Meno di 1	1 -- 2	2 -- 5	5 -- 10	10 -- 20	20 -- 50	50 -- 100	100 ed oltre	
Montorso Vicentino	-	59	56	75	23	11	3	1	-	228
Mossano	-	46	37	62	25	22	7	2	-	201
Mussolente	-	231	121	114	27	11	8	-	1	513
Nanto	-	46	46	51	42	22	6	-	1	214
Nogarole Vicentino	-	10	28	71	38	5	1	-	-	153
Nove	-	41	42	32	17	7	2	-	-	141
Noventa Vicentina	-	166	101	98	39	33	14	2	1	454
Orgiano	-	31	38	63	40	27	11	1	2	213
Pedemonte	-	2	3	4	1	2	-	-	2	14
Pianezze	-	48	42	40	4	4	1	-	-	139
Piovene Rocchette	-	151	101	82	13	4	2	-	-	353
Poiana Maggiore	-	122	60	98	66	60	21	4	-	431
Posina	-	1	-	17	34	25	4	1	1	83
Pove del Grappa	-	17	11	13	6	1	2	2	1	53
Pozzoleone	-	18	21	40	24	24	5	-	-	132
Quinto Vicentino	-	12	28	45	39	28	14	-	-	166
Recoaro Terme	-	281	249	252	73	14	12	5	3	889
Roana	-	2	1	8	25	21	23	4	1	85
Romano d'Ezzelino	-	119	71	71	23	12	7	1	1	305
Rosa'	-	308	169	120	30	9	7	2	1	646
Rossano Veneto	-	216	110	61	14	3	8	-	-	412
Rotzo	-	6	14	35	22	5	1	1	1	85
Salcedo	-	38	37	48	13	2	-	-	-	138
Sandrigio	-	82	80	94	60	31	9	3	-	359
San Germano dei Berici	-	30	43	47	36	16	11	1	-	184
San Nazario	-	1	1	1	-	2	-	-	-	5
San Pietro Mussolino	1	59	34	33	10	1	2	-	-	140
Santorso	-	4	7	26	12	8	5	-	-	62
San Vito di Leguzzano	-	79	28	45	7	7	1	-	-	167
Sarcedo	-	239	82	74	33	9	6	1	-	444
Sarego	-	53	48	78	73	40	11	-	-	303
Schiavon	-	17	32	57	32	17	10	1	-	166
Schio	-	447	254	267	71	32	7	-	2	1.080
Solagna	-	3	2	9	8	2	2	-	-	26
Sossano	-	51	34	79	52	38	14	2	1	271
Sovizzo	-	71	55	72	35	14	7	4	-	258
Tezze sul Brenta	-	203	130	84	15	7	4	3	-	446
Thiene	-	96	58	55	32	16	6	-	1	264
Tonezza del Cimone	-	-	-	10	33	12	5	2	-	62
Torrebelvicino	-	168	135	180	41	16	1	-	-	541
Torri di Quartesolo	-	41	33	45	42	26	12	2	1	202
Trissino	-	137	104	138	54	10	5	-	1	449
Valdagno	-	574	289	303	91	25	6	3	-	1.291
Valdastico	-	38	24	51	28	5	1	-	-	147
Valli del Pasubio	-	79	133	244	133	37	7	1	2	636
Valstagna	-	-	1	5	1	3	1	-	1	12
Velo d'Astico	-	34	43	95	38	12	4	1	-	227
Vicenza	-	360	234	247	129	72	36	4	2	1.084
Villaga	-	13	14	70	55	21	11	3	1	188
Villaverla	-	62	64	90	53	30	3	-	-	302
Zane'	1	102	27	25	12	5	3	-	-	175
Zermeghedo	-	47	17	16	2	-	2	-	-	84
Zovencedo	-	25	25	36	28	5	3	-	-	122
Zugliano	-	192	74	67	31	4	4	3	-	375
TOTALE	2	10.875	7.632	8.901	4.175	2.041	797	137	57	34.617
ZONE ALTIMETRICHE										
Montagna	-	1.766	1.396	1.859	875	363	150	42	27	6.478
Collina	1	4.933	3.366	3.857	1.528	654	236	31	13	14.619
Pianura	1	4.176	2.870	3.185	1.772	1.024	411	64	17	13.520
TOTALE	2	10.875	7.632	8.901	4.175	2.041	797	137	57	34.617

Tavola 4.8 - Superficie totale per classe di superficie, comune e zona altimetrica (superficie in ettari)

COMUNI ZONE ALTIMETRICHE	CLASSI DI SUPERFICIE TOTALE								Totale
	Meno di 1	1 – 2	2 -- 5	5 --10	10 - 20	20 -- 50	50 -- 100	100 ed oltre	
Agugliaro	11,14	34,02	114,03	202,52	262,68	330,42	112,09	-	1.066,90
Albettonne	11,12	47,50	130,77	279,51	573,56	598,88	259,99	-	1.901,33
Alonte	5,14	18,98	107,82	199,82	154,45	99,59	133,10	-	718,90
Altavilla Vicentina	26,51	31,45	72,39	46,59	96,77	115,95	51,25	-	440,91
Altissimo	9,40	27,76	169,34	123,48	164,39	91,95	-	-	586,32
Arcugnano	92,06	176,58	456,31	411,01	507,26	414,44	50,07	-	2.107,73
Arsiero	-	6,34	58,50	294,88	140,50	53,78	-	1.369,79	1.923,79
Arzignano	122,28	247,09	569,62	343,19	379,34	133,25	135,43	-	1.930,20
Asiago	-	-	49,23	280,10	545,21	498,61	488,64	6.011,50	7.873,29
Asigliano Veneto	16,82	28,98	116,02	192,70	226,38	41,00	-	-	621,90
Barbarano Vicentino	15,59	58,22	148,98	227,59	496,75	425,45	-	-	1.372,58
Bassano del Grappa	125,16	209,09	482,83	323,77	272,51	206,17	210,72	269,00	2.099,25
Bolzano Vicentino	9,40	36,62	153,99	413,88	423,73	323,85	82,39	-	1.443,86
Breganze	85,96	159,36	471,35	485,18	306,34	293,40	-	-	1.801,59
Brendola	67,21	114,40	352,59	331,08	473,63	149,61	75,36	-	1.563,88
Bressanvido	29,22	54,14	175,84	230,99	178,98	56,82	66,98	114,19	907,16
Brogliano	105,37	175,10	296,20	185,50	82,73	-	-	-	844,90
Caldogno	53,20	115,36	235,87	236,23	272,63	92,01	76,76	159,48	1.241,54
Caltrano	63,69	119,60	316,69	196,94	31,11	26,37	-	1.131,67	1.886,07
Calvene	34,30	45,89	121,68	79,01	64,90	-	-	444,12	789,90
Camisano Vicentino	45,76	113,95	390,26	646,37	525,96	448,78	153,35	223,47	2.547,90
Campiglia dei Berici	14,35	71,53	207,20	173,56	240,27	277,21	63,65	-	1.047,77
Campolongo sul Brenta	0,87	1,25	27,97	39,09	11,36	-	-	367,22	447,76
Carre'	19,77	30,56	68,42	113,89	127,64	34,57	-	-	394,85
Cartigliano	84,79	124,69	138,13	94,95	-	-	53,53	-	496,09
Cassola	92,01	167,48	181,96	121,87	78,48	-	94,77	-	736,57
Castegnero	13,12	48,80	183,51	255,50	216,31	181,94	52,74	-	951,92
Castelgomberto	47,34	103,25	330,25	297,42	285,45	70,31	-	-	1.134,02
Chiampo	139,20	195,49	449,86	297,65	134,95	-	-	-	1.217,15
Chiuppano	44,62	51,54	44,90	24,13	13,88	24,84	-	-	203,91
Cismon del Grappa	4,84	17,41	84,12	25,41	13,28	-	-	1.985,18	2.130,24
Cogollo del Cengio	23,60	65,45	151,42	79,23	79,78	154,16	-	-	553,64
Conco	17,15	46,51	111,60	116,91	53,11	182,79	123,38	857,92	1.509,37
Cornedo Vicentino	125,20	193,81	378,68	219,74	127,89	93,30	111,33	-	1.249,95
Costabissara	24,62	58,89	114,45	102,20	289,22	186,15	161,57	-	937,10
Creazzo	53,57	82,59	112,28	93,88	76,50	40,82	94,94	-	554,58
Crespadoro	7,23	37,70	190,45	300,50	335,65	280,77	109,19	-	1.261,49
Dueville	104,15	144,22	277,69	208,60	262,81	229,54	134,52	-	1.361,53
Enego	11,45	40,31	166,88	161,82	282,04	353,83	438,98	3.970,99	5.426,30
Fara Vicentino	60,13	150,77	361,09	256,85	163,95	159,77	53,71	142,77	1.349,04
Foza	27,61	61,34	125,95	165,28	253,20	163,22	-	3.057,89	3.854,49
Gallio	0,11	7,80	46,51	139,66	212,44	329,22	199,52	3.590,78	4.526,04
Gambellara	62,14	93,43	266,60	226,30	145,70	185,53	-	-	979,70
Gambugliano	24,35	60,77	183,02	201,73	39,41	84,62	-	-	593,90
Grancona	15,94	59,06	177,16	134,23	87,40	67,22	-	-	541,01
Grisignano di Zocco	23,13	54,72	157,83	313,05	327,86	169,58	112,60	118,25	1.277,02
Grumolo delle Abbadesse	26,16	52,23	154,76	257,65	299,81	154,89	-	126,08	1.071,58
Isola Vicentina	75,62	164,69	402,07	498,48	400,97	493,88	129,97	-	2.165,68
Laghi	-	-	12,23	62,60	55,88	52,22	69,00	152,83	404,76
Lastebasse	-	-	14,35	21,89	58,13	25,56	-	184,60	304,53
Longare	32,08	86,23	220,06	323,41	335,51	559,53	87,25	383,17	2.027,24
Lonigo	57,12	106,32	440,32	833,64	1.062,69	1.178,66	480,94	120,38	4.280,07
Lugo di Vicenza	39,74	75,68	89,26	83,65	53,51	73,90	-	349,00	764,74
Lusiana	56,31	149,57	316,88	230,09	157,20	-	-	4.178,61	5.088,66
Malo	124,37	218,10	608,29	517,44	471,98	294,03	278,74	-	2.512,95
Marano Vicentino	93,76	105,68	189,51	191,66	90,49	119,82	-	-	790,92
Marostica	121,48	309,70	882,39	535,94	275,87	185,84	98,77	-	2.409,99
Mason Vicentino	47,33	104,62	341,14	275,96	95,38	100,95	-	-	965,38
Molvena	82,02	138,83	203,13	122,58	44,89	-	-	-	591,45
Montebello Vicentino	28,98	49,33	181,91	364,89	471,52	271,18	-	123,00	1.490,81
Montecchio Maggiore	59,42	116,67	379,95	370,16	403,82	284,98	-	257,25	1.872,25
Montecchio Precalcino	70,77	92,01	178,28	171,75	78,72	104,20	85,55	124,00	905,28
Monte di Malo	69,92	183,93	408,35	373,40	362,23	115,55	-	-	1.513,38
Montegalda	30,00	83,64	179,93	386,81	516,60	115,12	259,10	-	1.571,20
Montegaldella	17,52	31,63	176,16	221,17	387,28	530,70	-	-	1.364,46
Monteviale	20,84	35,82	103,18	80,79	83,57	132,04	-	-	456,24
Monticello Conte Otto	14,26	46,91	117,23	189,46	196,50	176,40	50,75	-	791,51

Tavola 4.8 - Superficie totale per classe di superficie, comune e zona altimetrica (superficie in ettari)

COMUNI ZONE ALTIMETRICHE	CLASSI DI SUPERFICIE TOTALE								Totale
	Meno di 1	1 – 2	2 -- 5	5 --10	10 - 20	20 -- 50	50 -- 100	100 ed oltre	
Montorso Vicentino	38,35	83,40	234,81	156,37	162,99	78,85	50,17	-	804,94
Mossano	24,68	54,36	198,03	177,62	332,14	183,07	170,18	-	1.140,08
Mussolente	129,28	168,78	341,76	175,52	156,33	226,54	-	128,54	1.326,75
Nanto	24,38	69,08	155,82	308,60	297,50	185,13	-	126,37	1.166,88
Nogarole Vicentino	7,71	39,57	228,68	253,04	66,33	42,40	-	-	637,73
Nove	18,16	62,23	109,59	118,50	104,25	51,32	-	-	464,05
Noventa Vicentina	93,15	142,44	306,40	264,30	455,83	418,50	111,89	255,50	2.048,01
Orgiano	17,02	58,03	199,54	271,80	363,00	335,90	60,81	276,57	1.582,67
Pedemonte	1,22	4,39	12,22	5,71	33,31	-	-	676,57	733,42
Pianezze	30,37	59,66	119,46	31,45	60,48	48,96	-	-	350,38
Piovene Rocchette	79,38	146,44	227,58	80,77	53,94	53,99	-	-	642,10
Poiana Maggiore	55,63	87,73	311,96	450,99	875,28	588,91	308,12	-	2.678,62
Posina	0,10	-	70,07	257,34	351,17	96,67	58,32	1.332,96	2.166,63
Pove del Grappa	6,53	16,45	38,75	43,86	18,77	46,40	148,32	189,00	508,08
Pozzoleone	11,62	30,98	139,22	189,77	321,05	126,56	-	-	819,20
Quinto Vicentino	7,80	42,51	146,53	272,04	379,02	376,04	-	-	1.223,94
Recoaro Terme	156,41	360,87	759,46	483,43	180,35	377,32	329,28	708,85	3.355,97
Roana	0,94	1,70	27,31	170,09	302,82	619,99	291,54	4.973,12	6.387,51
Romano d'Ezzelino	72,36	104,86	216,56	161,65	163,09	211,06	69,69	320,53	1.319,80
Rosa'	175,63	243,86	341,89	195,41	135,84	187,06	132,12	100,50	1.512,31
Rossano Veneto	115,06	154,96	168,75	92,20	40,37	221,47	-	-	792,81
Rotzo	3,84	21,70	114,41	146,78	69,17	25,18	92,23	2.306,97	2.780,28
Salcedo	20,69	55,76	152,72	82,87	24,17	-	-	-	336,21
Sandrigo	42,69	119,42	301,44	430,50	420,54	246,22	197,92	-	1.758,73
San Germano dei Berici	16,83	64,57	152,32	266,44	217,23	353,30	77,50	-	1.148,19
San Nazario	0,47	1,63	4,91	-	29,18	-	-	-	36,19
San Pietro Mussolino	34,05	45,96	100,03	66,36	15,03	51,38	-	-	312,81
Santorso	1,62	9,90	90,02	81,62	117,65	164,59	-	-	465,40
San Vito di Leguzzano	41,05	39,76	149,02	47,98	88,48	24,33	-	-	390,62
Sarcedo	109,91	114,25	234,79	231,20	128,89	195,16	55,07	-	1.069,27
Sarego	29,68	72,45	252,61	519,42	538,80	313,72	-	-	1.726,68
Schiavon	9,90	49,49	194,14	219,82	252,81	262,20	58,63	-	1.046,99
Schio	217,60	369,84	800,43	478,38	425,33	209,68	-	524,36	3.025,62
Solagna	1,07	3,68	36,25	57,12	23,17	47,60	-	-	168,89
Sossano	30,79	49,13	244,27	383,54	515,00	373,23	127,11	169,03	1.892,10
Sovizzo	33,71	80,61	227,53	237,92	183,40	207,62	268,40	-	1.239,19
Tezze sul Brenta	115,86	186,70	240,19	102,57	92,92	126,58	206,91	-	1.071,73
Thiene	53,15	84,48	175,07	217,19	205,55	169,30	-	120,81	1.025,55
Tonezza del Cimone	-	-	39,95	218,97	149,69	140,60	153,77	-	702,98
Torrelvicino	95,45	193,06	579,77	289,02	212,05	32,83	-	-	1.402,18
Torri di Quartesolo	19,88	45,31	151,85	319,74	349,12	343,26	121,20	113,80	1.464,16
Trissino	72,94	152,18	443,19	354,63	129,98	137,40	-	365,43	1.655,75
Valdagno	305,82	409,43	929,51	615,64	310,29	153,64	242,08	-	2.966,41
Valdastico	17,52	35,21	166,21	195,42	65,05	33,20	-	-	512,61
Valli del Pasubio	46,57	200,89	812,38	898,92	485,46	245,11	78,99	662,69	3.431,01
Valstagna	-	1,37	16,15	7,73	45,51	22,31	-	1.009,82	1.102,89
Velo d'Astico	19,98	61,41	306,15	267,04	165,95	130,83	85,93	-	1.037,29
Vicenza	184,02	324,79	776,44	920,68	1.005,15	1.084,53	299,64	222,43	4.817,68
Villaga	8,19	22,23	232,24	390,75	297,80	290,89	187,69	220,00	1.649,79
Villaverla	40,60	95,04	299,70	358,69	422,41	67,97	-	-	1.284,41
Zane'	42,52	38,02	75,35	80,80	73,08	67,70	-	-	377,47
Zermeghedo	24,84	22,48	48,51	13,56	-	45,48	-	-	154,87
Zovencedo	10,50	34,72	116,59	187,44	68,61	77,85	-	-	495,71
Zugliano	87,81	102,35	204,34	206,54	49,63	96,57	214,00	-	961,24
TOTALE	5.843,65	10.981,51	28.150,49	29.062,95	27.971,90	22.855,57	9.438,14	44.616,99	178.921,20
ZONE ALTIMETRICHE									
Montagna	952,22	2.014,40	5.966,56	6.057,61	4.953,63	4.258,06	2.909,17	39.512,08	66.623,73
Collina	2.617,23	4.833,85	12.117,68	10.461,59	8.894,49	6.888,02	2.114,27	2.731,88	50.659,01
Pianura	2.274,20	4.133,26	10.066,25	12.543,75	14.123,78	11.709,49	4.414,70	2.373,03	61.638,46
TOTALE	5.843,65	10.981,51	28.150,49	29.062,95	27.971,90	22.855,57	9.438,14	44.616,99	178.921,20

Tavola 4.9 - Aziende per classe di superficie agricola utilizzata (SAU), comune e zona altimetrica

COMUNI ZONE ALTIMETRICHE	CLASSI DI SUPERFICIE AGRICOLA UTILIZZATA (in ettari)									Totale
	Senza superficie	Meno di 1	1 -- 2	2 -- 5	5 -- 10	10 -- 20	20 -- 50	50 -- 100	100 ed oltre	
Agugliaro	-	29	16	36	28	19	9	2	-	139
Albettonne	2	31	30	35	39	34	18	3	-	192
Alonte	-	16	16	34	19	10	2	1	-	98
Altavilla Vicentina	4	56	16	18	5	5	2	-	-	106
Altissimo	7	41	30	25	10	4	2	-	-	119
Arcugnano	34	255	109	81	35	14	4	-	-	532
Arsiero	1	45	15	8	3	2	-	-	1	75
Arzignano	6	312	153	129	37	19	3	1	-	660
Asiago	-	-	-	15	38	37	17	6	1	114
Asigliano Veneto	-	33	21	36	26	16	-	-	-	132
Barbarano Vicentino	8	53	33	34	34	24	8	-	-	194
Bassano del Grappa	6	312	118	102	31	18	3	3	-	593
Bolzano Vicentino	-	19	26	44	62	27	11	1	-	190
Breganze	2	178	105	132	62	20	9	-	-	508
Brendola	-	153	83	90	39	30	4	-	-	399
Bressanvido	1	50	40	53	31	13	2	2	-	192
Brogliano	21	258	111	62	16	3	-	-	-	471
Caldogno	3	128	69	70	30	19	4	1	1	325
Caltrano	23	226	51	41	4	-	-	-	1	346
Calvene	13	88	21	14	5	4	-	-	1	146
Camisano Vicentino	-	102	74	121	84	35	13	2	1	432
Campiglia dei Berici	-	36	40	70	21	18	7	1	-	193
Campolongo sul Brenta	-	10	5	2	1	-	-	-	1	19
Carre'	-	44	20	20	14	7	1	-	-	106
Cartigliano	-	175	79	42	13	-	1	-	-	310
Cassola	-	189	98	60	18	4	-	1	-	370
Castegnero	3	41	30	51	35	9	5	-	-	174
Castelgomberto	6	143	76	78	17	11	2	-	-	333
Chiampo	14	383	95	102	16	4	-	-	-	614
Chiuppano	16	111	14	8	3	2	-	-	-	154
Cismon del Grappa	-	40	7	6	1	-	-	-	1	55
Cogollo del Cengio	15	96	32	8	4	3	3	-	-	161
Conco	36	32	18	18	8	5	5	1	1	124
Cornedo Vicentino	17	309	124	76	14	8	3	1	-	552
Costabissara	2	51	34	36	17	13	6	2	-	161
Creazzo	1	140	41	22	13	3	-	1	-	221
Crespadoro	13	78	35	27	13	7	4	-	-	177
Dueville	2	228	92	82	32	14	7	1	-	458
Enego	20	82	16	15	6	12	10	2	2	165
Fara Vicentino	8	142	89	100	25	11	6	-	1	382
Foza	71	48	18	19	9	12	3	-	1	181
Gallio	1	10	3	10	17	13	11	2	1	68
Gambellara	5	135	55	80	30	12	3	-	-	320
Gambugliano	11	76	46	49	7	3	2	-	-	194
Grancona	1	62	42	34	9	4	1	-	-	153
Grisignano di Zocco	1	44	35	51	40	22	6	2	1	202
Grumolo delle Abbadesse	-	49	37	40	37	18	5	-	1	187
Isola Vicentina	6	182	109	111	53	24	11	2	-	498
Laghi	-	2	4	8	3	1	-	1	1	20
Lastebasse	-	11	-	1	-	-	-	1	-	13
Longare	7	92	41	56	44	22	13	1	2	278
Lonigo	3	136	74	127	112	69	25	7	-	553
Lugo di Vicenza	12	108	39	15	8	3	2	-	1	188
Lusiana	76	164	50	45	7	8	-	-	1	351
Malo	13	287	143	168	57	27	9	2	-	706
Marano Vicentino	-	173	71	61	27	6	4	-	-	342
Marostica	7	341	189	200	48	12	5	-	-	802
Mason Vicentino	1	83	80	93	37	8	2	-	-	304
Molvena	2	177	87	54	16	1	-	-	-	337
Montebello Vicentino	1	65	38	66	37	32	9	-	1	249
Montecchio Maggiore	10	154	79	91	46	22	7	1	1	411
Montecchio Precalcino	5	125	64	53	20	4	3	2	-	276
Monte di Malo	30	220	95	83	29	11	2	-	-	470
Montegalda	-	62	58	57	47	34	3	4	-	265
Montegaldella	1	39	18	50	29	26	18	-	-	181
Monteviale	2	54	18	31	7	6	4	-	-	122
Monticello Conte Otto	-	29	28	35	23	13	6	-	-	134

Tavola 4.9 - Aziende per classe di superficie agricola utilizzata (SAU), comune e zona altimetrica

COMUNI ZONE ALTIMETRICHE	CLASSI DI SUPERFICIE AGRICOLA UTILIZZATA (in ettari)									Totale
	Senza superficie	Meno di 1	1 -- 2	2 -- 5	5 -- 10	10 -- 20	20 -- 50	50 -- 100	100 ed oltre	
Montorso Vicentino	3	93	58	48	13	9	4	-	-	228
Mossano	2	64	36	55	21	18	4	1	-	201
Mussolente	2	261	114	103	18	9	5	-	1	513
Nanto	2	68	44	48	33	14	4	-	1	214
Nogarole Vicentino	2	42	45	52	10	1	1	-	-	153
Nove	1	45	38	32	16	7	2	-	-	141
Noventa Vicentina	-	194	92	82	40	30	13	2	1	454
Orgiano	1	39	45	54	38	25	9	-	2	213
Pedemonte	2	10	1	-	-	1	-	-	-	14
Pianezze	-	62	37	32	3	4	1	-	-	139
Piovene Rocchette	104	184	41	16	5	2	1	-	-	353
Poiana Maggiore	-	133	64	95	61	58	16	4	-	431
Posina	3	59	8	10	1	-	2	-	-	83
Pove del Grappa	1	17	14	9	6	2	1	2	1	53
Pozzoleone	-	23	18	38	26	24	3	-	-	132
Quinto Vicentino	-	16	31	45	36	26	12	-	-	166
Recoaro Terme	114	547	143	67	6	6	4	1	1	889
Roana	2	2	3	17	20	20	17	3	1	85
Romano d'Ezzelino	2	145	61	61	21	6	7	1	1	305
Rosa'	1	337	177	91	23	8	7	1	1	646
Rossano Veneto	-	241	91	55	14	4	7	-	-	412
Rotzo	28	38	7	8	2	-	-	1	1	85
Salcedo	4	49	40	36	8	1	-	-	-	138
Sandrigo	1	91	79	89	60	28	8	3	-	359
San Germano dei Berici	12	60	27	38	29	10	8	-	-	184
San Nazario	-	2	-	1	-	2	-	-	-	5
San Pietro Mussolino	20	85	21	11	1	2	-	-	-	140
Santorso	-	8	11	23	10	5	5	-	-	62
San Vito di Leguzzano	6	94	21	34	6	5	1	-	-	167
Sarcedo	9	252	70	70	29	8	6	-	-	444
Sarego	4	65	50	80	68	28	8	-	-	303
Schiavon	1	19	32	57	30	18	8	1	-	166
Schio	101	630	172	134	27	10	4	1	1	1.080
Solagna	-	7	5	11	1	1	1	-	-	26
Sossano	-	57	41	75	54	32	9	2	1	271
Sovizzo	1	105	48	57	28	9	6	4	-	258
Tezze sul Brenta	2	220	124	73	14	7	3	3	-	446
Thiene	-	107	58	51	31	11	5	-	1	264
Tonezza del Cimone	-	30	14	14	-	2	2	-	-	62
Torrebelficino	70	362	77	24	6	1	1	-	-	541
Torri di Quartesolo	-	55	26	42	42	24	12	-	1	202
Trissino	5	170	110	120	30	8	5	-	1	449
Valdagno	59	839	212	141	34	2	3	1	-	1.291
Valdastico	19	117	7	2	-	1	1	-	-	147
Valli del Pasubio	43	340	130	102	17	2	-	2	-	636
Valstagna	-	4	1	2	3	1	-	-	1	12
Velo d'Astico	26	164	15	10	5	5	2	-	-	227
Vicenza	15	424	209	219	119	59	34	4	1	1.084
Villaga	4	26	25	73	33	18	6	2	1	188
Villaverla	2	65	63	91	50	29	2	-	-	302
Zane'	1	111	25	21	11	5	1	-	-	175
Zermeghedo	2	55	13	11	1	1	1	-	-	84
Zovencedo	15	59	14	29	3	2	-	-	-	122
Zugliano	-	213	71	58	23	3	4	3	-	375
TOTALE	1.242	15.148	6.582	6.508	2.894	1.511	591	99	42	34.617
ZONE ALTIMETRICHE										
Montagna	655	3.619	981	695	238	157	91	23	19	6.478
Collina	516	6.730	2.872	2.855	1.003	449	164	20	10	14.619
Pianura	71	4.799	2.729	2.958	1.653	905	336	56	13	13.520
TOTALE	1.242	15.148	6.582	6.508	2.894	1.511	591	99	42	34.617

Tavola 4.10 - Superficie agricola utilizzata (SAU) per classe di SAU, comune e zona altimetrica (superficie in ettari)

COMUNI ZONE ALTIMETRICHE	CLASSI DI SUPERFICIE AGRICOLA UTILIZZATA								Totale
	Meno di 1	1 -- 2	2 -- 5	5 -- 10	10 -- 20	20 -- 50	50 -- 100	100 ed oltre	
Agugliaro	15,22	23,19	115,28	202,48	258,95	240,61	103,24	-	958,97
Albettonne	13,70	40,95	113,87	275,45	465,52	517,23	193,00	-	1.619,72
Alonte	10,06	21,62	112,42	133,77	141,06	66,55	61,08	-	546,56
Altavilla Vicentina	26,82	22,90	53,57	40,85	70,66	59,54	-	-	274,34
Altissimo	15,69	42,38	76,13	68,73	52,38	65,95	-	-	321,26
Arcugnano	105,39	158,37	242,10	247,98	172,98	104,26	-	-	1.031,08
Arsiero	15,44	21,15	27,61	19,97	26,72	-	-	560,80	671,69
Arzignano	150,24	216,01	401,41	257,01	267,97	90,17	59,62	-	1.442,43
Asiago	-	-	55,40	269,68	536,95	509,37	430,60	1.106,15	2.908,15
Asigliano Veneto	16,57	30,70	110,37	174,44	226,30	-	-	-	558,38
Barbarano Vicentino	25,60	48,06	112,83	259,17	313,31	224,66	-	-	983,63
Bassano del Grappa	154,10	168,16	328,46	219,34	244,31	88,23	213,78	-	1.416,38
Bolzano Vicentino	13,61	36,91	132,47	452,74	352,36	288,05	79,20	-	1.355,34
Breganze	93,96	148,30	423,53	417,88	267,75	258,81	-	-	1.610,23
Brendola	76,34	119,25	285,15	266,35	423,80	113,68	-	-	1.284,57
Bressanvido	29,44	56,24	168,61	221,67	163,28	54,08	159,20	-	852,52
Brogliano	109,47	154,17	179,59	107,28	36,57	-	-	-	587,08
Caldogno	59,53	105,90	221,41	194,41	260,28	87,40	76,23	135,56	1.140,72
Caltrano	91,38	72,33	120,85	23,30	-	-	-	527,87	835,73
Calvene	32,20	27,77	42,19	36,03	44,13	-	-	271,48	453,80
Camisano Vicentino	53,89	111,72	391,43	599,38	487,12	370,46	149,28	217,11	2.380,39
Campiglia dei Berici	21,24	59,82	209,70	152,93	237,02	220,06	60,69	-	961,46
Campolongo sul Brenta	3,93	7,90	8,08	6,46	-	-	-	110,08	136,45
Carre'	21,36	27,84	65,91	97,42	95,71	33,37	-	-	341,61
Cartigliano	87,66	105,29	118,26	84,87	-	39,95	-	-	436,03
Cassola	96,79	130,47	166,43	126,72	45,87	-	94,57	-	660,85
Castegnero	20,04	42,35	174,14	239,95	108,22	125,75	-	-	710,45
Castelgomberto	63,28	104,45	242,02	121,76	156,45	68,36	-	-	756,32
Chiampo	158,41	130,26	300,85	106,49	48,70	-	-	-	744,71
Chiuppano	35,89	20,78	22,85	19,89	29,80	-	-	-	129,21
Cismon del Grappa	13,24	8,94	16,04	7,72	-	-	-	876,61	922,55
Cogollo del Cengio	42,36	44,93	23,53	30,57	40,93	120,29	-	-	302,61
Conco	15,60	27,30	59,50	57,10	71,79	143,86	51,75	187,66	614,56
Cornedo Vicentino	129,62	180,87	225,50	90,20	104,49	91,43	56,02	-	878,13
Costabissara	25,10	48,25	108,33	129,12	174,68	156,03	139,77	-	781,28
Creazzo	60,23	58,51	69,19	89,61	39,13	-	94,14	-	410,81
Crespadoro	28,54	50,00	88,98	96,61	96,89	90,71	-	-	451,73
Dueville	105,34	129,01	253,92	240,46	184,47	247,24	79,65	-	1.240,09
Enego	14,89	21,67	43,88	36,48	155,10	292,93	145,13	2.075,20	2.785,28
Fara Vicentino	77,40	128,61	307,63	170,24	145,29	181,38	-	140,30	1.150,85
Foza	9,95	22,63	62,96	65,33	185,82	80,47	-	591,45	1.018,61
Gallio	0,69	3,95	38,58	131,19	188,98	314,92	144,53	923,41	1.746,25
Gambellara	65,65	77,37	249,36	193,84	161,82	100,35	-	-	848,39
Gambugliano	34,07	65,36	151,89	42,95	35,30	46,33	-	-	375,90
Grancona	30,95	62,83	100,17	63,10	57,44	41,00	-	-	355,49
Grisignano di Zocco	25,31	51,43	167,05	275,92	284,75	159,73	103,28	107,25	1.174,72
Grumolo delle Abbadesse	28,21	54,68	128,22	261,38	248,09	117,03	-	103,45	941,06
Isola Vicentina	95,72	155,00	351,05	373,46	317,02	332,37	129,45	-	1.754,07
Laghi	1,75	5,97	27,97	17,24	14,60	-	68,72	130,15	266,40
Lastebasse	1,53	-	2,23	-	-	-	56,97	-	60,73
Longare	46,51	60,99	179,14	311,32	296,21	364,51	63,06	340,84	1.662,58
Lonigo	62,89	109,13	400,94	802,18	990,79	691,04	530,67	-	3.587,64
Lugo di Vicenza	45,31	55,11	43,75	58,19	52,71	51,70	-	173,00	479,77
Lusiana	70,85	72,62	143,42	51,48	109,78	-	-	868,20	1.316,35
Malo	137,20	213,94	528,22	394,07	353,72	223,24	122,29	-	1.972,68
Marano Vicentino	91,20	100,56	183,68	186,93	78,88	119,43	-	-	760,68
Marostica	178,21	267,91	629,36	314,29	170,79	157,79	-	-	1.718,35
Mason Vicentino	50,04	116,38	288,63	244,72	110,95	78,13	-	-	888,85
Molvena	96,97	123,15	152,43	106,00	11,96	-	-	-	490,51
Montebello Vicentino	26,88	51,30	218,26	268,50	420,38	243,13	-	111,00	1.339,45
Montecchio Maggiore	65,57	118,12	291,64	329,12	290,21	207,91	98,40	148,14	1.549,11
Montecchio Precalcino	64,36	91,65	164,31	147,46	62,26	101,98	169,47	-	801,49
Monte di Malo	108,38	136,86	264,17	198,18	147,02	60,86	-	-	915,47
Montegaldà	32,48	79,47	187,74	340,04	452,44	88,64	237,39	-	1.418,20
Montegaldella	18,31	26,68	171,69	209,02	347,53	509,89	-	-	1.283,12
Monteviale	21,51	23,71	94,23	51,24	82,17	93,80	-	-	366,66
Monticello Conte Otto	15,76	41,56	130,29	167,37	185,84	199,89	-	-	740,71

Tavola 4.10 - Superficie agricola utilizzata (SAU) per classe di SAU, comune e zona altimetrica (superficie in ettari)

COMUNI ZONE ALTIMETRICHE	CLASSI DI SUPERFICIE AGRICOLA UTILIZZATA								Totale
	Meno di 1	1 -- 2	2 -- 5	5 -- 10	10 -- 20	20 -- 50	50 -- 100	100 ed oltre	
Montorso Vicentino	47,22	83,24	151,08	90,24	129,65	124,80	-	-	626,23
Mossano	27,45	52,89	168,71	152,18	275,29	118,84	53,82	-	849,18
Mussolente	130,94	156,84	304,14	132,26	140,61	144,40	-	116,33	1.125,52
Nanto	33,88	67,43	140,17	242,36	170,79	106,57	-	115,81	877,01
Nogarole Vicentino	23,44	72,50	163,84	68,27	15,00	33,96	-	-	377,01
Nove	19,58	53,51	108,04	111,20	101,24	51,15	-	-	444,72
Noventa Vicentina	89,85	129,96	250,00	265,56	396,74	373,85	104,23	166,00	1.776,19
Orgiano	18,35	67,13	175,52	262,03	337,61	258,93	-	274,52	1.394,09
Pedemonte	2,38	1,34	-	-	15,65	-	-	-	19,37
Pianezze	33,24	51,96	91,34	25,16	57,22	48,52	-	-	307,44
Piovene Rocchette	62,55	54,13	44,82	33,02	36,54	24,63	-	-	255,69
Poiana Maggiore	51,05	93,16	307,07	419,19	829,78	456,59	287,40	-	2.444,24
Posina	24,16	9,89	31,31	6,62	-	70,80	-	-	142,78
Pove del Grappa	6,59	21,42	26,60	36,99	34,77	26,35	146,74	180,00	479,46
Pozzoleone	14,23	26,40	121,16	199,35	318,39	80,87	-	-	760,40
Quinto Vicentino	9,72	45,56	146,36	252,57	359,43	317,50	-	-	1.131,14
Recoaro Terme	205,95	199,51	195,17	41,44	85,82	142,61	52,46	236,90	1.159,86
Roana	0,78	3,45	64,42	149,65	279,49	427,79	211,20	284,40	1.421,18
Romano d'Ezzelino	79,30	87,21	187,79	146,02	81,83	196,38	68,69	198,61	1.045,83
Rosa'	173,11	248,31	263,03	145,60	115,13	202,89	71,91	100,00	1.319,98
Rossano Veneto	118,71	123,88	146,22	89,86	58,74	192,15	-	-	729,56
Rotzo	10,95	9,24	26,70	12,98	-	-	84,88	374,51	519,26
Salcedo	27,35	59,11	112,51	51,42	11,97	-	-	-	262,36
Sandrigo	45,68	113,73	276,47	429,08	383,66	213,34	192,42	-	1.654,38
San Germano dei Berici	24,29	39,43	121,87	199,40	133,02	247,18	-	-	765,19
San Nazario	0,63	-	4,46	-	25,86	-	-	-	30,95
San Pietro Mussolino	26,83	28,08	33,67	6,35	31,03	-	-	-	125,96
Santorso	4,00	15,94	70,66	64,01	77,32	159,36	-	-	391,29
San Vito di Leguzzano	44,06	29,11	97,61	41,68	63,01	22,93	-	-	298,40
Sarcedo	101,85	93,44	219,60	197,64	117,40	180,21	-	-	910,14
Sarego	32,23	73,33	266,15	489,05	382,54	223,23	-	-	1.466,53
Schiavon	11,28	48,51	192,96	200,74	274,87	215,61	54,86	-	998,83
Schio	231,21	238,38	407,46	196,27	138,44	130,67	79,68	129,35	1.551,46
Solagna	4,02	7,56	37,28	9,77	19,31	21,56	-	-	99,50
Sossano	31,41	60,21	232,40	398,99	457,04	229,25	120,91	156,52	1.686,73
Sovizzo	48,25	67,76	172,75	192,05	125,91	168,33	252,01	-	1.027,06
Tezze sul Brenta	114,04	176,19	205,97	91,93	98,89	104,55	198,65	-	990,22
Thiene	54,77	83,55	162,56	220,40	149,07	143,63	-	119,31	933,29
Tonezza del Cimone	11,66	18,43	37,33	-	32,07	61,84	-	-	161,33
Torrebelvicino	130,82	106,74	77,39	38,59	15,49	31,05	-	-	400,08
Torri di Quartesolo	27,49	36,59	140,70	312,95	330,70	365,45	-	112,00	1.325,88
Trissino	86,74	159,66	381,68	188,47	103,14	124,09	-	365,00	1.408,78
Valdagno	324,05	292,17	416,30	227,77	21,87	85,50	97,50	-	1.465,16
Valdastico	17,92	9,15	6,57	-	10,13	30,91	-	-	74,68
Valli del Pasubio	124,13	180,53	309,30	113,10	22,76	-	122,26	-	872,08
Valstagna	2,31	1,70	4,90	21,70	16,76	-	-	166,20	213,57
Velo d'Astico	30,36	19,52	31,84	32,44	71,20	75,38	-	-	260,74
Vicenza	194,16	288,81	687,77	846,93	807,83	977,71	332,98	106,50	4.242,69
Villaga	14,28	39,56	245,71	221,71	258,43	160,23	117,60	105,34	1.162,86
Villaverla	42,28	92,79	301,44	334,55	406,73	45,10	-	-	1.222,89
Zane'	44,67	36,36	64,06	70,26	78,68	24,71	-	-	318,74
Zermeghedo	26,42	17,23	27,99	6,58	19,93	24,21	-	-	122,36
Zovencedo	23,13	18,98	90,19	24,40	22,17	-	-	-	178,87
Zugliano	90,13	101,37	180,04	150,73	37,09	94,55	206,07	-	859,98
TOTALE	6.731,71	9.354,57	20.301,88	20.258,54	20.788,44	16.894,71	6.827,45	13.013,01	114.170,31
ZONE ALTIMETRICHE									
Montagna	1.300,06	1.365,30	2.150,67	1.667,13	2.227,96	2.643,99	1.612,74	9.644,07	22.611,92
Collina	3.038,47	4.093,90	8.874,87	6.927,92	6.103,62	4.720,78	1.362,89	1.654,39	36.776,84
Pianura	2.393,18	3.895,37	9.276,34	11.663,49	12.456,86	9.529,94	3.851,82	1.714,55	54.781,55
TOTALE	6.731,71	9.354,57	20.301,88	20.258,54	20.788,44	16.894,71	6.827,45	13.013,01	114.170,31

Tavola 4.11 - Superficie aziendale secondo l'utilizzazione dei terreni per comune e zona altimetrica (superficie in ettari)

COMUNI ZONE ALTIMETRICHE	SUPERFICIE AGRICOLA UTILIZZATA				Arboricultu- ra da legno	SUPERFICIE AGRARIA NON UTILIZZATA			Altra superficie	Totale
	Seminativi	Coltivazioni legnose agrarie	Prati permanenti e pascoli	Totale		Boschi	Totale	Di cui destinata ad attività ricreative		
Agugliaro	933,24	23,23	2,50	958,97	-	3,05	1,80	-	103,08	1.066,90
Albettone	1.444,41	117,20	58,11	1.619,72	3,20	93,20	7,67	-	177,54	1.901,33
Alonte	316,42	204,40	25,74	546,56	-	102,73	13,96	-	55,65	718,90
Altavilla Vicentina	196,53	48,56	29,25	274,34	0,17	116,85	21,35	-	28,20	440,91
Altissimo	6,96	6,44	307,86	321,26	-	221,15	38,14	-	5,77	586,32
Arcugnano	528,12	95,72	407,24	1.031,08	-	917,53	28,10	1,44	131,02	2.107,73
Arsiero	12,55	4,75	654,39	671,69	-	958,10	78,68	12,80	215,32	1.923,79
Arzignano	415,47	216,56	810,40	1.442,43	1,02	305,40	65,79	-	115,56	1.930,20
Asiago	17,16	-	2.890,99	2.908,15	-	3.946,95	901,16	-	117,03	7.873,29
Asigliano Veneto	537,62	20,76	-	558,38	-	0,20	-	-	63,32	621,90
Barbarano Vicentino	738,75	191,90	52,98	983,63	-	182,27	32,24	-	174,44	1.372,58
Bassano del Grappa	470,95	208,38	737,05	1.416,38	6,60	560,45	36,39	7,48	79,43	2.099,25
Bolzano Vicentino	765,12	3,69	586,53	1.355,34	-	0,30	15,23	4,84	72,99	1.443,86
Breganze	802,65	410,27	397,31	1.610,23	4,65	64,25	25,18	-	97,28	1.801,59
Brendola	803,50	383,58	97,49	1.284,57	-	159,54	62,48	2,88	57,29	1.563,88
Bressanvido	271,51	1,40	579,61	852,52	0,19	20,42	-	-	34,03	907,16
Brogliano	33,43	51,92	501,73	587,08	1,20	228,15	9,26	0,05	19,21	844,90
Caldogno	810,75	16,21	313,76	1.140,72	2,02	27,25	14,40	0,37	57,15	1.241,54
Caltrano	15,91	21,47	798,35	835,73	-	950,82	86,39	1,40	13,13	1.886,07
Calvene	11,79	16,23	425,78	453,80	0,09	213,78	112,26	-	9,97	789,90
Camisano Vicentino	1.497,42	29,46	853,51	2.380,39	12,75	0,44	1,00	-	153,32	2.547,90
Campiglia dei Berici	932,34	25,74	3,38	961,46	1,00	6,66	0,20	0,20	78,45	1.047,77
Campolongo sul Brenta	2,59	1,73	132,13	136,45	-	310,80	0,14	-	0,37	447,76
Carre'	54,72	19,14	267,75	341,61	-	42,63	1,06	-	9,55	394,85
Cartigliano	248,70	9,52	177,81	436,03	7,03	14,10	4,28	2,08	34,65	496,09
Cassola	389,44	19,01	252,40	660,85	1,02	4,61	8,49	-	61,60	736,57
Castegnero	574,16	107,88	28,41	710,45	2,68	139,88	3,63	-	95,28	951,92
Castelgomberto	168,05	85,22	503,05	756,32	-	327,74	18,85	0,25	31,11	1.134,02
Chiampo	62,89	148,93	532,89	744,71	0,43	408,12	21,03	-	42,86	1.217,15
Chiuppano	14,72	5,34	109,15	129,21	0,37	64,09	2,72	-	7,52	203,91
Cismon del Grappa	12,37	2,69	907,49	922,55	-	682,12	500,52	-	25,05	2.130,24
Cogollo del Cengio	128,39	10,12	164,10	302,61	0,17	239,24	10,16	-	1,46	553,64
Conco	1,54	1,31	611,71	614,56	-	786,52	102,64	-	5,65	1.509,37
Cornedo Vicentino	234,24	62,22	581,67	878,13	4,31	314,58	18,55	-	34,38	1.249,95
Costabissara	641,59	15,32	124,37	781,28	0,70	98,24	2,89	-	53,99	937,10
Creazzo	250,75	44,65	115,41	410,81	1,52	92,85	26,55	-	22,85	554,58
Crespadoro	8,63	8,62	434,48	451,73	-	482,22	290,71	1,41	36,83	1.261,49
Dueville	847,27	23,70	369,12	1.240,09	4,09	11,11	15,45	8,80	90,79	1.361,53
Enego	44,27	-	2.741,01	2.785,28	-	1.664,13	917,76	1,54	59,13	5.426,30
Fara Vicentino	76,85	241,79	832,21	1.150,85	0,85	125,94	12,05	-	59,35	1.349,04
Foza	1,52	-	1.017,09	1.018,61	1,00	2.070,12	419,42	1,30	345,34	3.854,49
Gallio	0,92	-	1.745,33	1.746,25	-	2.569,71	31,13	-	178,95	4.526,04
Gambellara	140,99	706,79	0,61	848,39	-	78,37	24,10	-	28,84	979,70
Gambugliano	102,54	64,45	208,91	375,90	-	208,04	3,02	-	6,94	593,90
Grancona	205,36	84,07	66,06	355,49	0,09	155,66	9,42	0,20	20,35	541,01
Grisignano di Zocco	928,52	23,60	222,60	1.174,72	0,57	1,00	5,75	-	94,98	1.277,02
Grumolo delle Abbadesse	791,34	15,97	133,75	941,06	3,60	1,40	13,03	-	112,49	1.071,58
Isola Vicentina	1.123,96	51,15	578,96	1.754,07	2,01	321,18	16,40	-	72,02	2.165,68
Laghi	1,42	0,08	264,90	266,40	-	104,49	33,57	-	0,30	404,76
Lastebasse	0,52	-	60,21	60,73	-	233,48	0,30	-	10,02	304,53
Longare	1.297,26	257,32	108,00	1.662,58	0,20	203,26	12,16	0,25	149,04	2.027,24
Lonigo	2.536,31	915,32	136,01	3.587,64	7,99	224,50	129,03	-	330,91	4.280,07
Lugo di Vicenza	29,02	20,58	430,17	479,77	-	254,74	20,64	-	9,59	764,74
Lusiana	2,06	5,51	1.308,78	1.316,35	-	2.521,95	1.205,59	5,00	44,77	5.088,66
Malo	1.444,31	75,70	452,67	1.972,68	100,49	335,12	21,95	1,07	82,71	2.512,95
Marano Vicentino	455,07	30,78	274,83	760,68	0,44	13,27	2,26	0,02	14,27	790,92
Marostica	423,01	193,18	1.102,16	1.718,35	0,10	521,67	51,69	3,00	118,18	2.409,99
Mason Vicentino	518,73	164,55	205,57	888,85	1,75	17,53	8,19	-	49,06	965,38
Molvena	66,48	120,57	303,46	490,51	1,60	79,50	1,26	-	18,58	591,45
Montebello Vicentino	585,53	711,40	42,52	1.339,45	-	85,60	26,17	-	39,59	1.490,81
Montecchio Maggiore	989,18	344,87	215,06	1.549,11	7,02	195,87	45,34	-	74,91	1.872,25
Montecchio Precalcino	340,44	137,95	323,10	801,49	20,67	26,48	19,09	9,50	37,55	905,28
Monte di Malo	179,16	64,12	672,19	915,47	4,21	552,90	14,66	0,02	26,14	1.513,38
Montegalda	1.307,61	57,90	52,69	1.418,20	0,06	25,61	5,11	-	122,22	1.571,20
Montegaldella	1.245,02	37,71	0,39	1.283,12	1,73	1,93	-	-	77,68	1.364,46
Monteviale	208,39	18,43	139,84	366,66	0,77	64,97	5,18	2,00	18,66	456,24
Monticello Conte Otto	618,05	6,06	116,60	740,71	0,58	8,19	-	-	42,03	791,51

Tavola 4.11 - Superficie aziendale secondo l'utilizzazione dei terreni per comune e zona altimetrica (superficie in ettari)

COMUNI ZONE ALTIMETRICHE	SUPERFICIE AGRICOLA UTILIZZATA				Arboricoltura da legno	Boschi	SUPERFICIE AGRARIA NON UTILIZZATA		Altra superficie	Totale
	Seminativi	Coltivazioni legnose agrarie	Prati permanenti e pascoli	Totale			Totale	Di cui destinata ad attività ricreative		
Montorso Vicentino	348,09	149,23	128,91	626,23	0,70	136,06	10,51	-	31,44	804,94
Mossano	661,36	120,37	67,45	849,18	-	215,46	31,16	2,08	44,28	1.140,08
Mussolente	529,60	49,91	546,01	1.125,52	2,27	99,14	22,99	9,08	76,83	1.326,75
Nanto	730,84	89,85	56,32	877,01	0,65	177,08	1,94	-	110,20	1.166,88
Nogarole Vicentino	49,08	18,70	309,23	377,01	1,00	227,58	24,59	-	7,55	637,73
Nove	230,65	6,99	207,08	444,72	0,84	-	1,25	-	17,24	464,05
Noventa Vicentina	1.624,36	45,05	106,78	1.776,19	-	63,20	26,26	1,06	182,36	2.048,01
Orgiano	1.233,48	124,66	35,95	1.394,09	0,60	77,02	14,16	0,88	96,80	1.582,67
Pedemonte	0,92	-	18,45	19,37	-	679,47	31,87	20,14	2,71	733,42
Pianezze	178,14	58,66	70,64	307,44	-	21,40	5,73	-	15,81	350,38
Piovene Rocchette	51,90	6,00	197,79	255,69	0,20	366,11	6,95	4,74	13,15	642,10
Poiana Maggiore	2.386,64	50,85	6,75	2.444,24	0,25	5,48	4,54	0,15	224,11	2.678,62
Posina	2,53	-	140,25	142,78	-	869,21	109,21	0,50	1.045,43	2.166,63
Pove del Grappa	14,99	23,96	440,51	479,46	-	26,60	1,04	-	0,98	508,08
Pozzoleone	228,24	3,94	528,22	760,40	0,30	13,99	0,30	0,30	44,21	819,20
Quinto Vicentino	748,95	11,21	370,98	1.131,14	3,30	4,90	2,43	-	82,17	1.223,94
Recoaro Terme	15,41	19,91	1.124,54	1.159,86	0,71	1.980,92	166,73	4,45	47,75	3.355,97
Roana	0,05	-	1.421,13	1.421,18	-	4.709,79	108,51	40,00	148,03	6.387,51
Romano d'Ezzelino	380,01	32,67	633,15	1.045,83	1,68	186,36	47,93	-	38,00	1.319,80
Rosa'	900,70	41,35	377,93	1.319,98	11,18	23,04	8,70	1,07	149,41	1.512,31
Rossano Veneto	518,09	7,76	203,71	729,56	3,67	1,77	3,77	-	54,04	792,81
Rotzo	22,84	0,20	496,22	519,26	-	2.196,22	62,92	0,48	1,88	2.780,28
Salcedo	5,65	20,08	236,63	262,36	1,15	64,80	3,13	-	4,77	336,21
Sandrigò	1.188,35	66,50	399,53	1.654,38	1,39	7,23	2,69	-	93,04	1.758,73
San Germano dei Berici	550,81	120,19	94,19	765,19	-	276,43	52,59	-	53,98	1.148,19
San Nazario	0,21	0,55	30,19	30,95	-	4,60	-	-	0,64	36,19
San Pietro Mussolino	6,22	10,55	109,19	125,96	-	162,16	13,08	-	11,61	312,81
Santorso	223,45	4,48	163,36	391,29	0,38	54,93	6,20	6,20	12,60	465,40
San Vito di Leguzzano	172,45	12,19	113,76	298,40	1,16	69,11	3,15	-	18,80	390,62
Sarcedo	318,04	91,73	500,37	910,14	8,53	80,97	5,12	-	64,51	1.069,27
Sarego	748,10	646,39	72,04	1.466,53	0,73	148,14	19,65	-	91,63	1.726,68
Schiavon	557,59	12,05	429,19	998,83	0,62	3,93	10,02	-	33,59	1.046,99
Schio	383,39	69,56	1.098,51	1.551,46	0,93	1.359,42	59,46	1,57	54,35	3.025,62
Solagna	7,96	2,91	88,63	99,50	-	51,21	17,36	-	0,82	168,89
Sossano	1.555,10	92,89	38,74	1.686,73	0,80	72,24	15,45	-	116,88	1.892,10
Sovizzo	634,38	133,39	259,29	1.027,06	0,50	133,31	7,04	1,53	71,28	1.239,19
Tezze sul Brenta	674,01	10,29	305,92	990,22	0,80	5,19	10,17	-	65,35	1.071,73
Thiene	612,15	25,99	295,15	933,29	-	50,45	5,43	-	36,38	1.025,55
Tonezza del Cimone	3,28	0,39	157,66	161,33	-	484,39	23,19	-	34,07	702,98
Torrelvicino	31,26	9,27	359,55	400,08	4,82	954,65	22,71	0,09	19,92	1.402,18
Torri di Quartesolo	1.155,95	37,34	132,59	1.325,88	-	0,32	41,90	8,30	96,06	1.464,16
Trissino	217,16	117,99	1.073,63	1.408,78	0,67	193,40	5,21	0,77	47,69	1.655,75
Valdagno	44,95	40,04	1.380,17	1.465,16	30,75	1.301,67	86,58	0,65	82,25	2.966,41
Valdastico	6,18	0,92	67,58	74,68	-	376,83	54,56	-	6,54	512,61
Valli del Pasubio	17,78	6,66	847,64	872,08	0,59	2.064,98	63,64	-	429,72	3.431,01
Valstagna	1,36	3,00	209,21	213,57	-	841,88	6,06	-	41,38	1.102,89
Velo d'Astico	96,86	9,74	154,14	260,74	-	745,02	20,59	-	10,94	1.037,29
Vicenza	3.415,05	239,82	587,82	4.242,69	23,60	186,62	28,50	6,10	336,27	4.817,68
Villaga	860,37	221,12	81,37	1.162,86	2,56	350,43	14,37	-	119,57	1.649,79
Villaverla	969,84	15,05	238,00	1.222,89	1,17	5,70	12,45	0,34	42,20	1.284,41
Zane'	32,02	10,16	276,56	318,74	0,40	21,56	2,86	-	33,91	377,47
Zermeghedo	64,31	49,79	8,26	122,36	-	25,02	4,82	-	2,67	154,87
Zovencedo	62,89	26,22	89,76	178,87	1,30	259,47	47,22	-	8,85	495,71
Zugliano	350,82	53,79	455,37	859,98	0,23	66,02	6,05	0,19	28,96	961,24
TOTALE	56.691,30	10.035,43	47.443,58	114.170,31	321,37	48.267,83	6.998,36	178,57	9.163,33	178.921,20
ZONE ALTIMETRICHE										
Montagna	564,20	217,08	21.830,64	22.611,92	38,13	35.497,76	5.524,18	89,76	2.951,74	66.623,73
Collina	15.873,04	6.293,82	14.609,98	36.776,84	59,43	10.621,63	934,48	34,65	2.266,63	50.659,01
Pianura	40.254,06	3.524,53	11.002,96	54.781,55	223,81	2.148,44	539,70	54,16	3.944,96	61.638,46
TOTALE	56.691,30	10.035,43	47.443,58	114.170,31	321,37	48.267,83	6.998,36	178,57	9.163,33	178.921,20

Tavola 4.12 - Aziende con seminativi e relativa superficie per le principali coltivazioni praticate, comune e zona altimetrica
(superficie in ettari)

COMUNI ZONE ALTIMETRICHE	Totale aziende	CEREALI				COLTIVAZIONI ORTIVE		COLTIVAZIONI FORAGGERE AVVICENDATE	
		TOTALE		FRUMENTO		Aziende	Superficie	Aziende	Superficie
		Aziende	Superficie	Aziende	Superficie				
Agugliaro	138	115	577,89	17	52,55	5	6,04	31	125,05
Albettonne	172	113	641,80	50	167,87	4	18,20	51	362,18
Alonte	75	43	102,84	26	51,51	6	2,29	21	87,49
Altavilla Vicentina	79	58	130,51	5	6,00	3	0,16	5	19,11
Altissimo	85	7	1,75	-	-	5	0,75	-	-
Arcugnano	373	231	353,17	6	5,20	20	9,70	26	31,90
Arsiero	70	16	6,38	-	-	1	0,06	3	1,96
Arzignano	298	170	328,79	42	71,45	12	3,59	21	26,16
Asiago	2	-	-	-	-	-	-	2	17,16
Asigliano Veneto	132	104	276,25	52	70,36	52	77,69	12	30,54
Barbarano Vicentino	129	94	371,15	28	52,70	6	1,93	50	180,23
Bassano del Grappa	431	215	373,85	6	10,46	49	29,04	18	31,20
Bolzano Vicentino	162	115	435,52	-	-	4	4,01	76	283,79
Breganze	397	222	403,75	60	79,97	8	1,14	118	327,94
Brendola	298	220	541,72	84	112,74	16	9,80	66	78,12
Bressanvido	107	65	118,95	-	-	2	0,32	49	116,76
Brogliano	225	31	17,69	5	9,28	-	-	1	0,27
Caldogno	289	240	631,97	3	64,92	13	4,03	56	139,69
Caltrano	206	24	3,31	-	-	20	1,93	1	0,10
Calvene	92	1	1,80	-	-	1	0,79	4	6,80
Camisano Vicentino	394	289	1.016,45	3	5,99	15	8,18	73	298,37
Campiglia dei Berici	191	174	644,02	43	71,75	8	6,35	26	94,37
Campolongo sul Brenta	15	3	1,41	-	-	-	-	-	-
Carre'	49	19	44,45	-	-	1	0,11	5	7,72
Cartigliano	261	228	236,26	13	18,33	4	0,23	8	2,26
Cassola	282	234	334,32	21	34,95	47	11,46	31	26,23
Castegnero	151	107	335,89	14	25,28	5	0,42	27	64,95
Castelgomberto	183	76	144,14	32	41,47	12	1,49	14	16,05
Chiampo	141	61	51,87	5	1,75	22	1,12	2	0,82
Chiuppano	46	18	9,41	-	-	1	0,01	3	3,90
Cismon del Grappa	48	17	8,98	-	-	1	1,05	-	-
Cogollo del Cengio	104	55	101,10	-	-	9	1,05	5	17,98
Conco	24	-	-	-	-	1	0,82	-	-
Cornedo Vicentino	325	96	170,91	21	27,10	7	3,80	14	33,29
Costabissara	152	122	398,83	2	6,64	4	3,93	24	94,43
Creazzo	184	73	112,13	14	21,38	11	99,58	17	12,59
Crespadoro	131	8	2,80	-	-	5	0,11	1	0,39
Dueville	375	299	626,99	11	20,92	15	1,87	55	121,44
Enego	114	-	-	-	-	22	3,36	2	19,00
Fara Vicentino	199	43	36,61	3	2,43	4	2,47	20	33,47
Foza	85	-	-	-	-	-	-	-	-
Gallio	53	-	-	-	-	2	0,11	-	-
Gambellara	102	26	68,01	6	16,09	2	0,31	8	12,30
Gambugliano	87	47	70,23	4	3,98	4	2,15	8	22,79
Grancona	100	65	88,59	28	40,01	6	4,08	18	50,23
Grisignano di Zocco	182	153	586,98	6	17,77	6	8,34	15	183,69
Grumolo delle Abbadesse	171	142	550,67	8	59,53	9	8,91	32	107,79
Isola Vicentina	360	244	710,34	5	8,47	5	1,53	99	354,02
Laghi	12	-	-	-	-	1	0,20	-	-
Lastebasse	12	-	-	-	-	1	0,06	-	-
Longare	213	160	823,48	6	48,30	26	4,92	32	146,84
Lonigo	462	309	1.303,93	142	358,95	25	37,98	108	494,59
Lugo di Vicenza	86	6	8,87	2	0,81	1	0,23	3	16,82
Lusiana	55	1	0,55	-	-	-	-	-	-
Malo	544	395	1.076,23	9	22,43	10	1,21	98	272,56
Marano Vicentino	297	227	379,99	6	5,55	8	1,28	53	62,80
Marostica	470	200	300,53	8	8,35	24	10,23	41	91,84
Mason Vicentino	220	176	318,55	14	12,07	1	0,77	59	163,03
Molvena	236	58	56,21	1	6,20	4	0,63	6	4,63
Montebello Vicentino	119	87	355,47	32	75,92	9	5,01	19	57,13
Montecchio Maggiore	301	188	661,82	70	156,47	11	3,74	58	84,53
Montecchio Precalcino	191	138	277,00	23	33,57	1	0,01	38	24,73
Monte di Malo	306	83	128,58	4	5,49	2	0,41	16	34,59
Montegalda	242	221	905,22	22	41,33	8	84,20	50	114,03
Montegaldella	174	146	695,55	21	53,31	4	3,29	62	281,58
Monteviale	100	49	154,56	7	11,56	20	9,65	7	16,30
Monticello Conte Otto	125	114	427,29	2	2,21	6	2,18	24	134,83

Tavola 4.12 - Aziende con seminativi e relativa superficie per le principali coltivazioni praticate, comune e zona altimetrica
(superficie in ettari)

COMUNI ZONE ALTIMETRICHE	Totale aziende	CEREALI				COLTIVAZIONI ORTIVE		COLTIVAZIONI FORAGGERE AVVICENDATE	
		TOTALE		FRUMENTO		Aziende	Superficie	Aziende	Superficie
		Aziende	Superficie	Aziende	Superficie				
Montorso Vicentino	166	86	233,86	23	33,75	7	0,86	32	45,08
Mossano	158	83	248,40	22	33,41	3	0,14	38	165,31
Mussolente	371	291	463,91	9	6,28	10	6,83	14	37,31
Nanto	194	107	363,64	33	67,09	-	-	24	74,19
Nogarole Vicentino	102	48	25,06	7	7,08	3	0,37	4	17,17
Nove	113	79	155,12	-	-	1	0,02	21	69,28
Noventa Vicentina	451	368	1.022,73	103	231,19	15	15,34	55	182,75
Orgiano	200	169	807,16	70	279,82	37	24,82	29	66,04
Pedemonte	12	1	0,15	-	-	-	-	-	-
Pianezze	90	55	91,09	1	0,66	7	2,62	17	36,51
Piovene Rocchette	172	45	36,16	4	7,26	1	0,11	1	0,41
Poiana Maggiore	422	331	1.189,11	142	295,71	80	139,13	70	299,50
Posina	73	1	0,30	-	-	1	0,17	-	-
Pove del Grappa	18	11	11,48	1	0,40	1	0,46	2	2,64
Pozzoleone	71	16	43,40	-	-	-	-	39	182,63
Quinto Vicentino	145	118	475,26	1	1,75	6	7,13	45	193,40
Recoaro Terme	515	17	1,23	-	-	5	0,54	1	0,40
Roana	2	-	-	-	-	-	-	-	-
Romano d'Ezzelino	208	186	365,64	11	21,61	20	3,34	1	0,47
Rosa'	560	473	778,81	19	18,51	58	16,99	57	83,59
Rossano Veneto	352	315	489,72	20	19,25	3	0,82	8	10,95
Rotzo	47	1	0,23	-	-	-	-	-	-
Salcedo	19	3	1,49	-	-	2	0,62	2	2,70
Sandrigo	291	213	631,63	16	19,62	1	0,09	98	437,50
San Germano dei Berici	126	63	224,13	21	32,90	8	2,42	18	44,92
San Nazario	4	-	-	-	-	-	-	-	-
San Pietro Mussolino	89	8	1,50	-	-	2	0,16	1	0,14
Santorso	55	36	106,21	2	18,57	6	1,98	13	81,45
San Vito di Leguzzano	133	84	147,19	-	-	7	0,84	6	13,54
Sarcedo	307	119	142,23	21	29,20	6	0,40	61	108,34
Sarego	193	141	457,26	75	155,18	7	5,25	16	31,38
Schiavon	123	89	313,11	9	12,14	1	0,58	44	217,99
Schio	580	196	297,12	3	12,15	26	3,70	10	32,18
Solagna	23	6	5,92	-	-	2	0,02	-	-
Sossano	262	191	805,87	72	143,78	26	73,49	48	203,52
Sovizzo	185	110	369,74	17	46,75	6	81,86	37	82,78
Tezze sul Brenta	379	340	632,14	13	11,51	11	6,91	10	23,61
Thiene	217	102	213,97	7	12,79	2	0,22	37	116,50
Tonezza del Cimone	60	-	-	-	-	-	-	-	-
Torrebelvicino	328	40	17,17	-	-	11	1,00	1	0,77
Torri di Quartesolo	180	155	761,16	3	30,75	3	0,82	35	202,17
Trissino	266	128	179,84	18	34,49	4	0,49	4	2,92
Valdagno	820	36	9,18	1	0,20	15	1,27	2	0,21
Valdastico	98	1	0,19	-	-	11	1,24	-	-
Valli del Pasubio	468	26	3,60	-	-	8	0,45	-	-
Valstagna	8	1	0,05	-	-	3	0,23	-	-
Velo d'Astico	186	35	62,62	-	-	7	0,77	4	26,62
Vicenza	994	732	2.354,98	19	61,45	76	62,72	155	446,98
Villaga	149	117	402,61	56	114,75	5	8,35	44	121,57
Villaverla	282	253	705,72	15	25,44	5	0,44	73	206,02
Zane'	111	17	15,71	1	0,07	6	1,75	3	9,96
Zermeghedo	46	27	50,23	6	7,32	-	-	12	10,33
Zovencedo	77	33	36,19	8	12,22	4	1,46	12	11,61
Zugliano	244	90	172,32	15	10,31	8	3,87	25	87,10
TOTALE	24.179	13.434	35.467,85	1.856	3.836,73	1.154	993,40	3.021	9.435,80
ZONE ALTIMETRICHE									
Montagna	3.856	314	249,07	4	1,41	134	16,67	31	110,85
Collina	8.908	4.321	9.628,17	759	1.329,10	410	319,08	982	2.327,62
Pianura	11.415	8.799	25.590,61	1.093	2.506,22	610	657,65	2.008	6.997,33
TOTALE	24.179	13.434	35.467,85	1.856	3.836,73	1.154	993,40	3.021	9.435,80

Tavola 4.13 - Aziende con coltivazioni legnose agrarie e relativa superficie per le principali coltivazioni praticate, comune e zona altimetrica (superficie in ettari)

COMUNI ZONE ALTIMETRICHE	Totale aziende	VITE		OLIVO		AGRUMI		FRUTTIFERI	
		Aziende	Superficie	Aziende	Superficie	Aziende	Superficie	Aziende	Superficie
Agugliaro	72	70	21,90	-	-	-	-	3	1,33
Albettonne	89	87	107,96	2	7,14	-	-	5	2,10
Alonte	82	82	201,53	1	0,20	-	-	7	2,67
Altavilla Vicentina	63	62	47,56	2	0,18	-	-	4	0,82
Altissimo	40	37	5,92	-	-	-	-	5	0,52
Arcugnano	261	244	80,06	28	8,28	-	-	28	7,04
Arsiero	15	14	1,47	-	-	-	-	3	3,28
Arzignano	430	402	172,28	9	6,18	-	-	80	36,94
Asiago	-	-	-	-	-	-	-	-	-
Asigliano Veneto	58	55	18,24	-	-	-	-	3	2,52
Barbarano Vicentino	129	108	168,38	40	13,83	-	-	9	8,19
Bassano del Grappa	406	278	104,35	215	70,92	-	-	169	31,77
Bolzano Vicentino	16	16	3,69	-	-	-	-	-	-
Breganze	412	395	374,89	38	8,11	-	-	98	21,40
Brendola	290	286	373,07	11	5,56	-	-	12	4,95
Bressanvido	14	13	1,34	-	-	-	-	2	0,06
Brogliano	243	195	30,22	11	5,54	-	-	90	16,16
Caldogno	84	77	10,24	-	-	-	-	10	4,84
Caltrano	113	105	16,91	4	0,97	-	-	17	3,59
Calvene	83	81	15,59	1	0,15	-	-	5	0,49
Camisano Vicentino	155	137	15,39	-	-	-	-	19	7,85
Campiglia dei Berici	112	109	23,83	-	-	-	-	12	1,91
Campolongo sul Brenta	15	15	1,73	-	-	-	-	-	-
Carre'	29	26	17,86	1	0,59	-	-	6	0,69
Cartigliano	62	57	7,83	-	-	-	-	2	0,44
Cassola	91	82	12,45	5	0,77	-	-	6	1,87
Castegnero	112	92	69,08	24	9,05	-	-	35	28,60
Castelgomberto	207	196	69,87	25	14,29	-	-	6	1,06
Chiampo	288	232	84,10	9	1,23	-	-	125	63,40
Chiuppano	34	34	5,34	-	-	-	-	-	-
Cismon del Grappa	35	30	1,96	-	-	-	-	16	0,73
Cogollo del Cengio	67	64	8,96	-	-	-	-	7	1,16
Conco	3	2	0,02	2	0,03	-	-	2	0,04
Cornedo Vicentino	283	248	45,56	3	0,53	-	-	58	13,22
Costabissara	49	44	12,58	1	0,30	-	-	5	1,94
Creazzo	155	143	35,60	12	6,62	-	-	20	1,53
Crespadoro	50	43	6,06	-	-	-	-	9	2,56
Dueville	101	84	13,08	-	-	-	-	22	9,62
Enego	-	-	-	-	-	-	-	-	-
Fara Vicentino	324	320	226,75	16	2,36	-	-	43	12,62
Foza	-	-	-	-	-	-	-	-	-
Gallio	-	-	-	-	-	-	-	-	-
Gambellara	309	307	693,63	57	4,49	-	-	32	8,31
Gambugliano	99	95	61,94	4	0,85	-	-	4	1,57
Grancona	123	110	75,31	20	3,38	-	-	21	5,38
Grisignano di Zocco	79	70	13,93	-	-	-	-	7	4,01
Grumolo delle Abbadesse	72	63	10,25	-	-	-	-	8	3,32
Isola Vicentina	190	181	44,01	6	1,30	-	-	34	5,45
Laghi	3	-	-	-	-	-	-	3	0,08
Lastebasse	-	-	-	-	-	-	-	-	-
Longare	184	167	239,76	3	1,01	-	-	31	14,27
Lonigo	415	396	837,82	4	3,24	-	-	55	42,39
Lugo di Vicenza	104	100	19,57	1	0,06	-	-	8	0,95
Lusiana	31	30	5,25	1	0,02	-	-	3	0,24
Malo	236	211	42,44	5	1,64	-	-	30	7,29
Marano Vicentino	206	182	21,72	-	-	-	-	105	6,08
Marostica	556	338	62,62	229	66,37	-	-	364	62,73
Mason Vicentino	240	183	89,75	29	7,85	-	-	165	62,09
Molvena	296	201	44,95	154	19,60	-	-	260	55,14
Montebello Vicentino	225	222	681,26	13	6,55	-	-	20	11,01
Montecchio Maggiore	341	325	314,77	45	17,68	-	-	24	7,72
Montecchio Precalcino	130	122	52,35	3	80,11	-	-	20	5,30
Monte di Malo	232	217	54,28	3	1,31	-	-	39	6,53
Montegalda	141	139	50,20	-	-	-	-	9	6,90
Montegaldella	90	88	35,32	-	-	-	-	3	2,39
Monteviale	61	57	15,65	5	0,89	-	-	8	1,89
Monticello Conte Otto	26	21	2,86	-	-	-	-	6	2,49

Tavola 4.13 - Aziende con coltivazioni legnose agrarie e relativa superficie per le principali coltivazioni praticate, comune e zona altimetrica (superficie in ettari)

COMUNI ZONE ALTIMETRICHE	Totale aziende	VITE		OLIVO		AGRUMI		FRUTTIFERI	
		Aziende	Superficie	Aziende	Superficie	Aziende	Superficie	Aziende	Superficie
Montorso Vicentino	187	183	140,46	9	2,08	-	-	13	5,45
Mossano	137	127	105,53	30	12,03	-	-	10	2,19
Mussolente	118	100	29,59	27	16,80	-	-	12	1,70
Nanto	127	105	69,34	39	18,87	-	-	6	1,64
Nogarole Vicentino	75	56	9,99	-	-	-	-	32	8,48
Nove	34	31	5,86	1	0,07	-	-	6	1,04
Noventa Vicentina	148	133	25,17	1	0,22	-	-	15	17,22
Orgiano	118	111	112,46	3	2,77	-	-	8	0,83
Pedemonte	-	-	-	-	-	-	-	-	-
Pianezze	113	85	18,92	39	8,03	-	-	90	31,71
Piovene Rocchette	79	70	4,77	-	-	-	-	13	1,23
Poiana Maggiore	211	205	47,46	-	-	-	-	9	3,39
Posina	-	-	-	-	-	-	-	-	-
Pove del Grappa	46	20	3,08	43	20,88	-	-	-	-
Pozzoleone	28	16	2,58	-	-	-	-	15	1,35
Quinto Vicentino	10	5	1,08	-	-	-	-	1	1,00
Recoaro Terme	185	120	9,78	-	-	-	-	126	10,05
Roana	-	-	-	-	-	-	-	-	-
Romano d'Ezzelino	116	88	18,90	39	10,85	-	-	15	2,92
Rosa'	228	194	27,06	5	1,10	-	-	42	9,34
Rossano Veneto	71	61	4,61	-	-	-	-	14	2,96
Rotzo	1	-	-	-	-	-	-	1	0,20
Salcedo	87	85	14,20	1	0,18	-	-	14	5,70
Sandrigo	127	119	61,36	-	-	-	-	16	2,77
San Germano dei Berici	126	103	92,86	47	15,05	-	-	25	9,09
San Nazario	2	1	0,08	-	-	-	-	1	0,16
San Pietro Mussolino	55	50	6,62	-	-	-	-	11	3,18
Santorso	14	13	4,28	-	-	-	-	-	-
San Vito di Leguzzano	49	38	10,00	-	-	-	-	13	2,19
Sarcedo	291	264	84,52	2	0,07	-	-	71	7,14
Sarego	238	230	586,46	6	11,30	-	-	60	48,06
Schiavon	19	12	4,19	-	-	-	-	8	7,66
Schio	344	289	51,07	2	1,60	-	-	102	13,95
Solagna	16	13	1,92	8	0,80	-	-	2	0,19
Sossano	138	131	81,86	8	4,13	-	-	12	6,86
Sovizzo	201	194	123,02	9	3,63	-	-	20	3,92
Tezze sul Brenta	44	41	5,20	-	-	-	-	3	4,69
Thiene	120	114	22,98	1	0,10	-	-	19	2,75
Tonezza del Cimone	2	1	0,35	-	-	-	-	1	0,04
Torrebelvicino	74	64	5,55	-	-	-	-	17	3,72
Torri di Quartesolo	38	28	27,18	-	-	-	-	5	1,93
Trissino	237	220	99,64	2	8,01	-	-	28	10,34
Valdagno	345	255	29,86	-	-	-	-	138	10,08
Valdastico	3	-	-	-	-	-	-	3	0,92
Valli del Pasubio	81	72	5,56	-	-	-	-	13	1,10
Valstagna	7	-	-	-	-	-	-	7	3,00
Velo d'Astico	76	59	5,78	-	-	-	-	22	2,04
Vicenza	522	441	181,14	11	10,13	-	-	103	19,87
Villaga	130	117	179,41	36	20,82	-	-	12	18,69
Villaverla	45	44	9,61	-	-	-	-	1	0,12
Zane'	87	78	8,31	1	0,10	-	-	28	1,75
Zermeghedo	68	65	47,31	9	1,80	-	-	2	0,68
Zovencedo	68	49	12,99	26	5,69	-	-	12	7,54
Zugliano	194	165	42,73	10	1,30	-	-	63	9,61
TOTALE	15.341	13.455	8.325,97	1.457	557,59	-	-	3.462	933,88
ZONE ALTIMETRICHE									
Montagna	1.397	1.126	145,40	60	22,91	-	-	409	45,14
Collina	8.790	7.666	5.285,70	1.277	385,41	-	-	2.138	568,59
Pianura	5.154	4.663	2.894,87	120	149,27	-	-	915	320,15
TOTALE	15.341	13.455	8.325,97	1.457	557,59	-	-	3.462	933,88

Tavola 4.14 - Aziende con allevamenti e aziende con bovini, bufalini, suini e relativo numero di capi per comune e zona altimetrica

COMUNI ZONE ALTIMETRICHE	Totale aziende	BOVINI			BUFALINI			SUINI	
		Aziende	CAPI		Aziende	CAPI		Aziende	Capi
			Totale	Di cui vacche		Totale	Di cui bufale		
Agugliaro	94	33	1.621	290	-	-	-	20	60
Albettone	101	38	5.875	927	-	-	-	7	291
Alonte	13	7	612	20	-	-	-	-	-
Altavilla Vicentina	52	5	77	6	-	-	-	4	41
Altissimo	59	22	260	144	-	-	-	11	99
Arcugnano	204	33	383	103	-	-	-	17	55
Arsiero	59	10	102	59	-	-	-	2	4
Arzignano	187	67	933	481	-	-	-	26	59
Asiago	107	99	3.314	2.066	-	-	-	1	4
Asigliano Veneto	69	7	502	41	-	-	-	13	509
Barbarano Vicentino	49	29	1.918	456	-	-	-	2	3.951
Bassano del Grappa	281	73	1.396	459	-	-	-	31	118
Bolzano Vicentino	113	87	4.479	2.414	-	-	-	14	181
Breganze	205	110	3.022	1.298	-	-	-	30	305
Brendola	93	33	477	180	-	-	-	15	124
Bressanvido	70	55	3.161	1.837	-	-	-	4	16
Brogliano	121	24	236	142	-	-	-	13	24
Caldogno	136	51	1.782	821	-	-	-	17	39
Caltrano	95	19	1.768	71	-	-	-	-	-
Calvene	59	16	297	167	-	-	-	-	-
Camisano Vicentino	287	121	5.363	2.499	-	-	-	22	731
Campiglia dei Berici	127	27	1.371	202	-	-	-	9	15
Campolongo sul Brenta	11	3	15	6	-	-	-	-	-
Carre'	38	29	2.897	448	-	-	-	2	27
Cartigliano	145	37	281	114	-	-	-	15	42
Cassola	191	34	794	22	1	3	3	21	154
Castegnero	91	24	544	262	-	-	-	12	23
Castelgomberto	112	54	1.472	570	-	-	-	29	150
Chiampo	70	38	472	111	-	-	-	25	111
Chiuppano	63	4	142	86	-	-	-	3	21
Cismon del Grappa	42	2	21	10	-	-	-	2	5
Cogollo del Cengio	36	14	417	185	-	-	-	1	2
Conco	47	32	538	282	-	-	-	-	-
Cornedo Vicentino	259	53	442	255	-	-	-	16	1.200
Costabissara	87	23	577	293	-	-	-	11	3.495
Creazzo	113	11	108	47	-	-	-	10	67
Crespadoro	86	45	473	248	-	-	-	5	12
Dueville	126	49	1.900	863	-	-	-	8	389
Enego	59	25	657	419	-	-	-	-	-
Fara Vicentino	179	86	3.450	1.350	-	-	-	18	447
Foza	69	29	389	219	-	-	-	3	7
Gallio	60	45	962	520	-	-	-	4	7
Gambellara	63	5	67	4	-	-	-	5	11
Gambugliano	82	18	204	76	-	-	-	4	4
Grancona	53	10	336	164	-	-	-	9	17
Grisignano di Zocco	80	44	2.469	1.168	-	-	-	5	1.120
Grumolo delle Abbadesse	117	31	1.033	518	-	-	-	16	45
Isola Vicentina	184	70	4.537	986	-	-	-	31	485
Laghi	12	3	6	3	-	-	-	-	-
Lastebasse	5	1	2	2	-	-	-	-	-
Longare	128	38	1.573	774	-	-	-	21	85
Lonigo	171	67	9.537	589	-	-	-	31	222
Lugo di Vicenza	41	25	607	377	-	-	-	3	97
Lusiana	90	36	421	273	-	-	-	3	18
Malo	285	58	2.835	696	-	-	-	27	227
Marano Vicentino	184	41	1.219	535	-	-	-	14	33
Marostica	450	171	2.538	1.183	-	-	-	33	167
Mason Vicentino	129	65	1.363	643	-	-	-	12	775
Molvena	140	30	213	112	-	-	-	7	24
Montebello Vicentino	26	16	1.037	132	-	-	-	1	3
Montecchio Maggiore	183	45	785	237	-	-	-	34	111
Montecchio Precalcino	112	32	923	384	-	-	-	9	922
Monte di Malo	198	34	1.582	371	-	-	-	11	2.066
Montegalda	151	54	1.324	608	-	-	-	19	37
Montegaldella	93	47	1.912	710	-	-	-	10	246
Monteviale	56	14	436	178	-	-	-	6	26

Tavola 4.14 - Aziende con allevamenti e aziende con bovini, bufalini, suini e relativo numero di capi per comune e zona altimetrica

COMUNI ZONE ALTIMETRICHE	Totale aziende	BOVINI			BUFALINI			SUINI	
		Aziende	CAPI		Aziende	CAPI		Aziende	Capi
			Totale	Di cui vacche		Totale	Di cui bufale		
Monticello Conte Otto	61	27	1.669	749	-	-	-	11	27
Montorso Vicentino	44	32	948	224	-	-	-	13	89
Mossano	107	26	1.188	468	-	-	-	3	10
Mussolente	260	79	1.625	365	-	-	-	35	113
Nanto	85	26	971	389	-	-	-	4	21
Nogarole Vicentino	37	22	192	91	-	-	-	19	383
Nove	95	40	997	413	-	-	-	14	21
Noventa Vicentina	263	41	3.293	68	-	-	-	40	94
Orgiano	135	11	646	86	-	-	-	28	42
Pedemonte	8	1	19	14	-	-	-	-	-
Pianezze	52	21	450	163	-	-	-	5	3.010
Piovene Rocchette	92	15	1.164	182	-	-	-	-	-
Poiana Maggiore	291	50	3.672	264	-	-	-	36	419
Posina	48	8	56	30	-	-	-	1	80
Pove del Grappa	33	13	249	138	-	-	-	1	3
Pozzoleone	93	74	4.366	2.323	-	-	-	6	3.237
Quinto Vicentino	62	50	2.180	1.325	-	-	-	6	579
Recoaro Terme	385	52	678	246	-	-	-	14	24
Roana	56	50	1.550	963	-	-	-	3	107
Romano d'Ezzelino	170	50	1.134	420	-	-	-	18	68
Rosa'	357	77	2.045	891	-	-	-	33	6.687
Rossano Veneto	222	44	1.168	269	-	-	-	17	89
Rotzo	17	2	90	42	-	-	-	-	-
Salcedo	52	43	757	256	-	-	-	4	6
Sandrigo	136	76	4.689	2.172	-	-	-	6	25
San Germano dei Berici	66	10	1.040	301	-	-	-	3	12
San Nazario	5	2	43	27	-	-	-	1	4
San Pietro Mussolino	30	4	51	21	-	-	-	-	-
Santorso	30	21	958	426	-	-	-	2	302
San Vito di Leguzzano	55	8	481	220	-	-	-	-	-
Sarcedo	218	41	2.079	595	-	-	-	9	1.019
Sarego	26	11	430	66	-	-	-	5	8
Schiavon	88	64	5.177	1.855	-	-	-	6	2.763
Schio	266	39	1.386	504	-	-	-	13	126
Solagna	17	3	46	22	-	-	-	1	3
Sossano	132	40	2.149	1.026	-	-	-	3	763
Sovizzo	120	26	1.735	200	-	-	-	14	583
Tezze sul Brenta	203	60	884	330	-	-	-	26	58
Thiene	139	40	3.515	725	-	-	-	10	28
Tonezza del Cimone	30	7	54	44	-	-	-	-	-
Torrebelvicino	150	13	2.690	51	-	-	-	7	24
Torri di Quartesolo	108	35	1.233	697	-	-	-	9	2.217
Trissino	102	79	1.217	672	-	-	-	28	2.290
Valdagno	297	79	798	525	-	-	-	10	33
Valdastico	22	1	79	57	-	-	-	1	25
Valli del Pasubio	246	38	156	116	-	-	-	3	1.013
Velo d'Astico	114	13	1.248	72	-	-	-	6	1.633
Vicenza	543	131	4.803	2.358	-	-	-	56	760
Villaga	46	26	953	400	-	-	-	3	665
Villaverla	118	73	2.156	1.175	-	-	-	10	42
Zane'	72	21	971	325	-	-	-	1	1
Zermeghedo	6	4	98	30	-	-	-	1	2
Zovencedo	38	2	12	2	-	-	-	4	12
Zugliano	86	36	1.663	466	-	-	-	4	44
TOTALE	14.032	4.415	166.360	57.575	1	3	3	1.307	49.090
ZONE ALTIMETRICHE									
Montagna	2.365	708	18.005	7.398	-	-	-	83	3.204
Collina	5.198	1.585	45.217	15.515	-	-	-	531	17.879
Pianura	6.469	2.122	103.138	34.662	1	3	3	693	28.007
TOTALE	14.032	4.415	166.360	57.575	1	3	3	1.307	49.090

Tavola 4.15 - Aziende con ovini, caprini, equini, allevamenti avicoli e relativo numero di capi per comune e zona altimetrica

COMUNI	OVINI		CAPRINI		EQUINI		ALLEVAMENTI AVICOLI	
	Aziende	Capi	Aziende	Capi	Aziende	Capi	Aziende	Capi
Agugliaro	1	30	5	43	4	18	91	246.545
Albettonne	-	-	1	2	3	4	84	128.629
Alonte	-	-	3	16	3	8	4	29.173
Altavilla Vicentina	-	-	5	16	1	2	48	2.470
Altissimo	3	104	4	11	4	6	41	26.425
Arcugnano	3	10	14	68	7	18	183	4.651
Arsiero	-	-	5	22	3	7	51	778
Arzignano	8	858	6	17	13	33	139	2.535
Asiago	-	-	-	-	17	48	3	28.889
Asigliano Veneto	1	30	3	10	2	7	61	200.754
Barbarano Vicentino	-	-	3	17	1	16	22	148.596
Bassano del Grappa	5	49	8	25	22	90	255	4.240
Bolzano Vicentino	-	-	1	4	6	14	68	1.216
Breganze	1	6	6	46	5	16	158	2.609
Brendola	-	-	4	31	2	2	68	41.904
Bressanvido	-	-	1	10	1	5	19	842
Brogliano	3	38	3	14	11	21	103	7.202
Caldogno	1	1	6	23	8	30	107	1.921
Caltrano	2	18	5	13	8	16	83	30.489
Calvene	2	9	5	28	3	3	47	434
Camisano Vicentino	2	9	5	12	8	32	260	195.992
Campiglia dei Berici	-	-	-	-	1	2	120	108.122
Campolongo sul Brenta	2	11	2	6	-	-	8	194
Carre'	-	-	-	-	3	7	4	48
Cartigliano	2	9	5	238	7	35	127	103.305
Cassola	-	-	5	12	10	37	175	3.011
Castegnero	-	-	4	9	4	12	81	402.830
Castelgomberto	3	5	5	30	10	27	57	129.102
Chiampo	8	76	5	17	6	22	7	595
Chiuppano	1	4	5	29	3	4	54	514
Cismon del Grappa	-	-	5	21	2	8	36	738
Cogollo del Cengio	-	-	1	7	2	2	21	234
Conco	4	231	1	93	5	17	25	6.176
Cornedo Vicentino	7	16	8	30	9	17	239	3.592
Costabissara	-	-	3	4	10	60	80	11.795
Creazzo	2	13	6	28	4	8	102	2.976
Crespadoro	8	68	4	19	2	8	58	838
Dueville	-	-	3	15	8	47	81	22.042
Enego	9	73	-	-	12	38	42	452
Fara Vicentino	4	27	11	23	6	12	127	3.119
Foza	2	18	4	9	15	48	60	849
Gallio	4	68	-	-	9	78	39	20.338
Gambellara	1	80	1	3	-	-	55	544
Gambugliano	-	-	4	9	2	19	77	7.526
Grancona	-	-	4	16	3	4	42	993
Grisignano di Zocco	-	-	2	6	4	22	48	502.017
Grumolo delle Abbadesse	-	-	1	8	8	60	108	204.137
Isola Vicentina	-	-	14	72	8	67	149	68.029
Laghi	-	-	2	28	-	-	8	75
Lastebasse	-	-	-	-	-	-	5	31
Longare	3	500	4	50	5	19	112	560.098
Lonigo	-	-	4	55	5	8	116	272.620
Lugo di Vicenza	1	10	4	18	4	11	14	9.242
Lusiana	5	72	3	88	12	52	59	2.584
Malo	4	17	10	26	7	16	249	151.593
Marano Vicentino	4	23	7	140	4	12	173	55.774
Marostica	16	114	21	116	26	67	348	5.675
Mason Vicentino	3	23	2	7	2	3	103	51.460
Molvena	7	59	1	1	9	69	120	1.821
Montebello Vicentino	1	5	1	1	2	4	7	128
Montecchio Maggiore	-	-	3	23	7	13	166	7.043
Montecchio Precalcino	-	-	-	-	5	10	87	1.625
Monte di Malo	3	15	5	12	9	29	173	13.843
Montegalda	-	-	4	256	7	14	138	768.706
Montegaldella	1	720	1	10	10	56	77	766.443
Monteviale	-	-	2	11	1	3	48	8.778
Monticello Conte Otto	-	-	1	10	5	15	46	1.075

Tavola 4.15 - Aziende con ovini, caprini, equini, allevamenti avicoli e relativo numero di capi per comune e zona altimetrica

COMUNI	OVINI		CAPRINI		EQUINI		ALLEVAMENTI AVICOLI	
	Aziende	Capi	Aziende	Capi	Aziende	Capi	Aziende	Capi
Montorso Vicentino	7	30	3	13	1	1	12	983
Mossano	1	350	1	2	4	8	99	37.114
Mussolente	6	65	7	29	20	50	222	4.633
Nanto	-	-	-	-	1	2	70	49.121
Nogarole Vicentino	2	24	-	-	1	2	14	34.482
Nove	1	2	9	18	7	18	90	1.503
Noventa Vicentina	1	150	8	45	11	38	244	49.410
Orgiano	-	-	-	-	6	12	130	735.125
Pedemonte	-	-	2	7	-	-	4	51
Pianezze	1	3	-	-	-	-	43	1.311
Piovene Rocchette	-	-	6	17	6	20	84	5.739
Poiana Maggiore	-	-	9	24	13	59	275	777.485
Posina	-	-	-	-	1	8	41	6.575
Pove del Grappa	-	-	3	8	5	8	28	387
Pozzoleone	1	6	-	-	4	19	13	17.052
Quinto Vicentino	-	-	2	32	3	6	8	20.390
Recoaro Terme	19	432	11	198	13	43	341	2.848
Roana	1	30	2	8	9	34	5	13.058
Romano d'Ezzelino	2	7	5	26	11	35	143	3.722
Rosa'	3	13	12	33	23	87	322	224.354
Rossano Veneto	5	33	5	16	9	36	198	4.081
Rotzo	-	-	1	1	-	-	12	112
Salcedo	1	4	3	11	4	5	25	293
Sandrigo	1	13	2	11	6	15	83	156.333
San Germano dei Berici	1	250	1	6	-	-	51	16.775
San Nazario	-	-	-	-	2	14	3	86
San Pietro Mussolino	1	7	1	7	1	1	20	193
Santorso	1	13	-	-	1	2	10	196
San Vito di Leguzzano	1	910	1	48	6	24	43	451
Sarcedo	-	-	4	12	7	24	195	97.454
Sarego	-	-	-	-	2	4	12	286.160
Schiavon	-	-	-	-	4	38	29	143.532
Schio	3	15	8	59	20	82	214	8.904
Solagna	3	12	3	17	6	14	14	330
Sossano	1	4	4	13	3	8	112	93.478
Sovizzo	1	2	6	36	3	9	108	2.813
Tezze sul Brenta	2	85	3	15	12	24	191	68.693
Thiene	-	-	2	41	6	70	115	1.635
Tonezza del Cimone	3	20	-	-	1	2	26	427
Torrebelvicino	3	22	10	39	6	28	142	50.472
Torri di Quartesolo	1	2	2	7	4	27	90	29.343
Trissino	2	14	1	3	3	10	24	7.510
Valdagno	15	91	14	79	18	95	220	5.957
Valdastico	-	-	4	22	3	10	13	83
Valli del Pasubio	2	23	11	41	7	14	214	1.697
Valstagna	-	-	-	-	1	15	1	20
Velo d'Astico	1	2	4	13	2	2	99	48.286
Vicenza	2	18	25	79	24	59	514	38.688
Villaga	1	6	2	19	3	10	16	174.941
Villaverla	2	9	1	2	4	20	60	3.790
Zane'	-	-	3	6	3	8	58	76.330
Zermeghedo	-	-	2	12	-	-	1	30
Zovencedo	-	-	1	2	1	1	34	1.075
Zugliano	1	1	3	13	9	32	68	7.241
TOTALE	236	6.087	478	3.074	725	2.611	11.169	8.701.776
ZONE ALTIMETRICHE								
Montagna	89	1.314	110	796	172	629	1.763	259.155
Collina	102	3.511	187	928	253	802	4.069	1.813.780
Pianura	45	1.262	181	1.350	300	1.180	5.337	6.628.841
TOTALE	236	6.087	478	3.074	725	2.611	11.169	8.701.776

Tavola 4.16 - Persone per categoria di manodopera agricola, comune e zona altimetrica

COMUNI ZONE ALTIMETRICHE	FAMILIARI E PARENTI DEL CONDUTTORE					ALTRA MANODOPERA AZIENDALE				Totale generale
	Conduttore	Coniuge	Altri familiari del conduttore	Parenti del conduttore	Totale	DIRIGENTI E IMPIEGATI		OPERAI ED ASSIMILATI		
						A tempo indeter- minato	A tempo deter- minato	A tempo indeter- minato	A tempo deter- minato	
Agugliaro	139	97	190	19	306	-	-	-	1	446
Albettone	188	131	274	48	453	7	1	3	2	654
Alonte	98	67	77	13	157	-	2	2	6	265
Altavilla Vicentina	105	73	84	11	168	1	-	4	4	282
Altissimo	119	78	131	28	237	-	-	-	-	356
Arcugnano	526	331	462	135	928	3	6	5	22	1.490
Arsiero	74	34	48	24	106	2	1	1	-	184
Arzignano	658	401	745	99	1.245	2	-	3	122	2.030
Asiago	113	48	63	58	169	4	-	5	-	291
Asigliano Veneto	132	94	144	8	246	-	-	1	31	410
Barbarano Vicentino	186	134	173	49	356	14	2	42	92	692
Bassano del Grappa	579	406	733	147	1.286	19	1	14	17	1.916
Bolzano Vicentino	190	136	268	39	443	1	-	1	2	637
Breganze	504	380	663	107	1.150	4	2	12	34	1.706
Brendola	398	293	505	61	859	1	-	-	19	1.277
Bressanvido	192	145	254	19	418	-	-	4	-	614
Brogliano	470	350	492	79	921	1	-	-	-	1.392
Caldogno	323	223	371	60	654	2	-	-	1	980
Caltrano	345	224	275	28	527	2	-	6	-	880
Calvene	144	96	117	18	231	1	-	2	7	385
Camisano Vicentino	426	305	654	51	1.010	8	1	8	8	1.461
Campiglia dei Berici	193	137	245	14	396	-	-	4	3	596
Campolongo sul Brenta	18	15	22	18	55	3	-	-	-	76
Carre'	106	73	81	-	154	-	-	-	-	260
Cartigliano	309	212	403	24	639	3	1	2	1	955
Cassola	365	246	413	20	679	7	-	4	3	1.058
Castegnero	172	118	191	13	322	6	2	8	7	517
Castelgomberto	331	245	404	62	711	4	-	1	1	1.048
Chiampo	613	466	780	64	1.310	-	-	1	1	1.925
Chiuppano	154	107	132	-	239	-	-	-	-	393
Cismon del Grappa	54	31	52	20	103	3	-	3	65	228
Cogollo del Cengio	161	128	112	20	260	-	-	-	-	421
Conco	120	81	81	22	184	4	-	-	2	310
Cornedo Vicentino	552	413	546	130	1.089	-	-	1	-	1.642
Costabissara	158	111	190	-	301	1	-	5	1	466
Creazzo	221	171	223	23	417	-	-	5	2	645
Crespadoro	177	117	220	66	403	-	-	-	-	580
Dueville	457	303	452	39	794	1	-	1	-	1.253
Enego	163	17	30	-	47	1	-	-	1	212
Fara Vicentino	381	281	590	89	960	1	-	-	10	1.352
Foza	180	97	118	23	238	3	-	-	-	421
Gallio	67	38	106	60	204	2	-	1	2	276
Gambellara	318	246	368	131	745	2	-	7	37	1.109
Gambugliano	192	106	79	1	186	1	-	-	1	380
Grancona	153	119	168	14	301	-	-	-	-	454
Grisignano di Zocco	199	106	160	-	266	2	-	7	3	477
Grumolo delle Abbadesse	187	113	220	47	380	-	-	1	-	568
Isola Vicentina	495	351	545	51	947	2	-	9	1	1.454
Laghi	19	7	4	-	11	-	-	-	1	31
Lastebasse	12	7	10	8	25	3	-	1	-	41
Longare	275	173	283	81	537	5	8	13	22	860
Lonigo	547	391	657	138	1.186	7	10	21	27	1.798
Lugo di Vicenza	187	68	154	11	233	-	2	-	1	423
Lusiana	350	215	288	87	590	2	-	-	-	942
Malo	685	475	734	43	1.252	39	-	24	1	2.001
Marano Vicentino	341	250	296	75	621	1	-	6	1	970
Marostica	801	521	795	127	1.443	2	1	4	-	2.251
Mason Vicentino	303	210	327	27	564	4	-	6	-	877
Molvena	336	250	399	78	727	1	-	1	2	1.067
Montebello Vicentino	248	158	300	29	487	2	-	6	9	752
Montecchio Maggiore	409	305	527	88	920	6	2	7	10	1.354
Montecchio Precalcino	272	185	201	44	430	7	-	-	9	718
Monte di Malo	470	342	577	78	997	-	-	-	-	1.467
Montegalda	262	171	505	9	685	2	4	5	15	973
Montegaldella	180	91	208	18	317	1	-	4	-	502
Monteviale	120	80	112	12	204	2	-	3	2	331
Monticello Conte Otto	130	83	181	5	269	9	1	5	2	416

Tavola 4.16 - Persone per categoria di manodopera agricola, comune e zona altimetrica

COMUNI ZONE ALTIMETRICHE	FAMILIARI E PARENTI DEL CONDUTTORE					ALTRA MANODOPERA AZIENDALE				Totale generale
	Conduttore	Coniuge	Altri familiari del conduttore	Parenti del conduttore	Totale	DIRIGENTI E IMPIEGATI		OPERAI ED ASSIMILATI		
						A tempo indeter- minato	A tempo deter- minato	A tempo indeter- minato	A tempo deter- minato	
Montorso Vicentino	228	153	271	84	508	-	-	-	3	739
Mossano	199	140	225	63	428	1	31	2	12	673
Mussolente	507	360	677	47	1.084	6	2	1	1	1.601
Nanto	212	151	195	29	375	2	-	1	16	606
Nogarole Vicentino	153	113	152	63	328	-	-	-	-	481
Nove	141	103	169	28	300	-	-	-	-	441
Noventa Vicentina	453	295	579	11	885	2	-	1	49	1.390
Orgiano	212	155	273	54	482	-	5	1	23	723
Pedemonte	12	11	11	2	24	2	-	2	4	44
Pianezze	139	54	123	6	183	-	-	-	-	322
Piovene Rocchette	351	233	263	52	548	-	2	-	9	910
Poiana Maggiore	430	300	566	46	912	3	-	7	66	1.418
Posina	81	44	53	25	122	2	1	6	-	212
Pove del Grappa	52	18	25	3	46	-	-	-	3	101
Pozzoleone	131	104	270	21	395	-	-	4	2	532
Quinto Vicentino	166	100	168	23	291	-	-	1	3	461
Recoaro Terme	881	577	584	290	1.451	4	1	2	7	2.346
Roana	81	35	112	10	157	9	-	5	2	254
Romano d'Ezzelino	303	222	394	39	655	-	5	3	23	989
Rosa'	645	437	843	97	1.377	7	8	13	89	2.139
Rossano Veneto	408	289	539	38	866	5	-	1	1	1.281
Rotzo	83	45	78	31	154	4	1	-	-	242
Salcedo	138	101	81	2	184	-	-	-	-	322
Sandrigò	355	211	339	9	559	3	-	9	8	934
San Germano dei Berici	182	123	233	38	394	2	-	2	9	589
San Nazario	5	4	5	3	12	-	-	-	-	17
San Pietro Mussolino	139	92	168	17	277	-	-	-	11	427
Santorso	60	41	85	1	127	3	-	9	11	210
San Vito di Leguzzano	167	125	139	5	269	-	-	-	-	436
Sarcedo	443	342	537	83	962	-	5	4	21	1.435
Sarego	302	211	297	47	555	1	4	-	4	866
Schiavon	166	112	204	23	339	-	-	7	-	512
Schio	1.073	765	1.124	206	2.095	4	4	9	35	3.220
Solagna	26	4	7	-	11	-	-	-	-	37
Sossano	269	182	424	46	652	3	-	12	447	1.383
Sovizzo	258	193	271	71	535	-	-	6	13	812
Tezze sul Brenta	441	305	537	59	901	5	-	2	3	1.352
Thiene	262	164	243	23	430	-	-	2	1	695
Tonezza del Cimone	62	40	45	20	105	-	-	-	-	167
Torrebelvicino	540	317	367	128	812	1	2	7	10	1.372
Torri di Quartesolo	202	131	201	24	356	-	-	1	2	561
Trissino	445	339	538	24	901	5	-	1	-	1.352
Valdagno	1.287	902	1.151	291	2.344	3	-	2	24	3.660
Valdastico	147	75	150	22	247	-	-	-	3	397
Valli del Pasubio	628	402	610	114	1.126	8	2	12	2	1.778
Valstagna	9	2	9	-	11	-	-	-	3	23
Velo d'Astico	225	70	267	4	341	-	-	2	10	578
Vicenza	1.070	749	1.133	110	1.992	18	13	19	76	3.188
Villaga	187	138	229	8	375	1	1	7	20	591
Villaverla	298	203	318	22	543	3	-	3	1	848
Zane'	174	117	209	32	358	2	-	9	1	544
Zermeghedo	83	24	102	15	141	1	-	-	-	225
Zovencedo	121	82	118	12	212	-	3	1	6	343
Zugliano	374	256	282	67	605	1	-	2	8	990
TOTALE	34.358	23.237	37.205	5.598	66.040	322	137	457	1.653	102.967
ZONE ALTIMETRICHE										
Montagna	6.422	3.847	5.305	1.434	10.586	63	10	57	147	17.285
Collina	14.533	10.229	15.942	2.593	28.764	97	75	184	611	44.264
Pianura	13.403	9.161	15.958	1.571	26.690	162	52	216	895	41.418
TOTALE	34.358	23.237	37.205	5.598	66.040	322	137	457	1.653	102.967

Tavola 4.17 - Giornate di lavoro aziendale per categoria di manodopera agricola, comune e zona altimetrica

COMUNI ZONE ALTIMETRICHE	FAMILIARI E PARENTI DEL CONDUTTORE					ALTRA MANODOPERA AZIENDALE				Totale generale
	Conduttore	Coniuge	Altri familiari del conduttore	Parenti del conduttore	Totale	DIRIGENTI E IMPIEGATI		OPERAI ED ASSIMILATI		
						A tempo indeter- minato	A tempo deter- minato	A tempo indeter- minato	A tempo deter- minato	
Agugliaro	15.493	2.927	2.927	2.645	8.499	-	-	-	150	24.142
Albettone	23.642	6.175	6.066	8.581	20.822	1.245	30	656	300	46.695
Alonte	11.642	2.947	2.821	1.775	7.543	-	30	600	300	20.115
Altavilla Vicentina	7.984	3.038	1.360	635	5.033	150	-	644	25	13.836
Altissimo	10.603	1.476	1.271	711	3.458	-	-	-	-	14.061
Arcugnano	21.837	6.320	4.331	2.533	13.184	12	31	731	241	36.036
Arsiero	5.620	1.574	450	676	2.700	15	7	15	-	8.357
Arzignano	35.021	4.199	8.434	2.980	15.613	20	-	565	1.031	52.250
Asiago	29.728	7.720	9.830	7.440	24.990	1.200	-	1.450	-	57.368
Asigliano Veneto	13.805	4.343	3.881	580	8.804	-	-	250	690	23.549
Barbarano Vicentino	19.354	2.672	4.229	1.617	8.518	3.444	124	11.064	2.530	45.034
Bassano del Grappa	51.175	15.170	12.484	7.951	35.605	1.585	120	3.366	205	92.056
Bolzano Vicentino	30.842	11.436	10.575	6.825	28.836	50	-	270	30	60.028
Breganze	43.346	14.581	9.922	6.324	30.827	45	320	1.411	737	76.686
Brendola	43.173	10.961	7.518	2.888	21.367	20	-	-	434	64.994
Bressanvido	18.882	8.053	7.507	4.370	19.930	-	-	823	-	39.635
Brogliano	19.652	7.540	2.439	2.599	12.578	10	-	-	-	32.240
Caldogno	32.498	13.330	6.767	3.801	23.898	20	-	-	200	56.616
Caltrano	8.032	2.339	693	315	3.347	80	-	664	-	12.123
Calvene	8.377	2.619	1.552	438	4.609	10	-	25	24	13.045
Camisano Vicentino	39.404	10.417	10.733	5.933	27.083	693	60	2.320	345	69.905
Campiglia dei Berici	14.110	5.136	6.051	1.032	12.219	-	-	378	304	27.011
Campolongo sul Brenta	868	330	187	887	1.404	90	-	-	-	2.362
Carre'	13.021	3.768	3.468	-	7.236	-	-	-	-	20.257
Cartigliano	8.116	2.634	2.072	282	4.988	16	10	520	2	13.652
Cassola	13.558	3.262	4.070	257	7.589	521	-	439	300	22.407
Castegnero	18.146	6.025	3.096	645	9.766	700	155	800	108	29.675
Castelgomberto	27.197	5.292	8.412	2.815	16.519	946	-	30	40	44.732
Chiampo	32.484	8.799	5.410	1.929	16.138	-	-	200	10	48.832
Chiuppano	4.633	403	1.261	-	1.664	-	-	-	-	6.297
Cismon del Grappa	4.449	1.530	1.380	1.430	4.340	266	-	281	12.298	21.634
Cogollo del Cengio	11.251	2.589	1.906	419	4.914	-	-	-	-	16.165
Conco	8.566	2.914	905	1.150	4.969	520	-	-	20	14.075
Cornedo Vicentino	28.031	8.214	6.129	2.781	17.124	-	-	170	-	45.325
Costabissara	8.443	1.029	2.180	-	3.209	10	-	1.498	10	13.170
Creazzo	10.058	1.982	1.708	1.802	5.492	-	-	1.302	190	17.042
Crespadoro	15.603	4.074	5.669	2.200	11.943	-	-	-	-	27.546
Dueville	26.198	8.171	8.969	2.826	19.966	10	-	50	-	46.224
Enego	6.770	1.590	2.360	-	3.950	10	-	-	10	10.740
Fara Vicentino	39.185	11.731	12.103	6.948	30.782	10	-	-	252	70.229
Foza	7.643	3.371	2.700	798	6.869	140	-	-	-	14.652
Gallio	12.414	3.717	2.783	5.288	11.788	270	-	210	170	24.852
Gambellara	29.236	4.717	4.070	2.964	11.751	167	-	1.077	1.048	43.279
Gambugliano	9.195	2.702	1.765	10	4.477	1	-	-	10	13.683
Grancona	9.329	2.588	3.441	1.530	7.559	-	-	-	-	16.888
Grisignano di Zocco	16.642	4.223	3.443	-	7.666	322	-	1.987	160	26.777
Grumolo delle Abbadesse	15.631	4.077	4.771	2.788	11.636	-	-	300	-	27.567
Isola Vicentina	27.463	4.462	4.832	3.822	13.116	6	-	1.310	10	41.905
Laghi	2.339	700	-	-	700	-	-	-	10	3.049
Lastebasse	545	131	50	140	321	20	-	5	-	891
Longare	26.046	5.922	6.895	5.530	18.347	823	311	2.558	1.092	49.177
Lonigo	73.900	16.357	18.577	12.010	46.944	650	163	5.483	1.727	128.867
Lugo di Vicenza	10.934	2.587	4.652	520	7.759	-	15	-	10	18.718
Lusiana	13.599	5.802	3.120	1.932	10.854	290	-	-	-	24.743
Malo	35.690	10.456	8.176	2.402	21.034	4.846	-	6.750	10	68.330
Marano Vicentino	23.168	6.490	5.421	3.637	15.548	100	-	998	100	39.914
Marostica	62.058	22.376	11.177	4.979	38.532	265	15	972	-	101.842
Mason Vicentino	28.044	10.064	4.678	2.048	16.790	1.200	-	1.800	-	47.834
Molvena	19.300	5.450	2.154	2.757	10.361	1	-	200	70	29.932
Montebello Vicentino	33.561	4.880	13.446	4.110	22.436	271	-	1.562	740	58.570
Montecchio Maggiore	35.788	7.444	7.753	8.051	23.248	910	25	1.250	160	61.381
Montecchio Precalcino	14.829	1.642	3.697	1.697	7.036	1.170	-	-	1.211	24.246
Monte di Malo	27.248	6.000	4.484	2.832	13.316	-	-	-	-	40.564
Montegalda	18.212	2.433	3.977	608	7.018	165	30	889	565	26.879
Montegaldella	17.913	4.954	9.096	1.386	15.436	1	-	1.110	-	34.460
Monteviale	9.444	2.810	2.449	1.661	6.920	181	-	540	30	17.115
Monticello Conte Otto	9.380	3.273	4.601	82	7.956	1.010	150	1.320	20	19.836

Tavola 4.17 - Giornate di lavoro aziendale per categoria di manodopera agricola, comune e zona altimetrica

COMUNI ZONE ALTIMETRICHE	FAMILIARI E PARENTI DEL CONDUTTORE					ALTRA MANODOPERA AZIENDALE				Totale generale
	Conduttore	Coniuge	Altri familiari del conduttore	Parenti del conduttore	Totale	DIRIGENTI E IMPIEGATI		OPERAI ED ASSIMILATI		
						A tempo indeter- minato	A tempo deter- minato	A tempo indeter- minato	A tempo deter- minato	
Montorso Vicentino	18.215	4.089	3.594	4.909	12.592	-	-	-	300	31.107
Mossano	14.479	3.577	4.452	2.287	10.316	220	274	550	49	25.888
Mussolente	31.980	11.016	7.250	3.148	21.414	60	125	108	10	53.697
Nanto	11.208	2.581	2.127	2.014	6.722	20	-	155	370	18.475
Nogarole Vicentino	11.356	2.429	1.372	2.115	5.916	-	-	-	-	17.272
Nove	15.598	4.553	3.349	2.377	10.279	-	-	-	-	25.877
Noventa Vicentina	22.758	5.401	5.576	745	11.722	450	-	300	2.438	37.668
Orgiano	27.334	9.089	5.557	4.146	18.792	-	116	290	792	47.324
Pedemonte	650	405	10	20	435	2	-	40	150	1.277
Pianezze	8.699	2.361	3.215	75	5.651	-	-	-	-	14.350
Piovene Rocchette	9.620	1.444	1.041	1.160	3.645	-	4	-	58	13.327
Poiana Maggiore	48.318	14.695	12.376	5.012	32.083	936	-	2.065	6.035	89.437
Posina	3.792	1.122	555	554	2.231	15	7	1.019	-	7.064
Pove del Grappa	4.940	1.315	410	60	1.785	-	-	-	3	6.728
Pozzoleone	27.843	9.838	15.549	842	26.229	-	-	810	520	55.402
Quinto Vicentino	18.973	2.315	2.056	2.914	7.285	-	-	270	270	26.798
Recoaro Terme	51.640	15.095	10.452	10.224	35.771	108	1	360	83	87.963
Roana	16.575	2.122	4.629	1.540	8.291	1.844	-	1.340	160	28.210
Romano d'Ezzelino	22.779	7.058	2.981	1.656	11.695	-	5	361	299	35.139
Rosa'	27.401	8.965	7.156	3.498	19.619	1.470	107	2.984	635	52.216
Rossano Veneto	12.745	2.244	2.368	1.490	6.102	7	-	312	45	19.211
Rotzo	1.555	491	441	242	1.174	494	1	-	-	3.224
Salcedo	4.491	2.181	1.775	20	3.976	-	-	-	-	8.467
Sandrigo	36.594	10.556	19.423	1.615	31.594	502	-	2.168	160	71.018
San Germano dei Berici	16.111	5.426	6.265	2.213	13.904	20	-	464	281	30.780
San Nazario	1.250	450	100	710	1.260	-	-	-	-	2.510
San Pietro Mussolino	5.510	1.335	1.624	479	3.438	-	-	-	49	8.997
Santorso	9.157	3.010	3.190	15	6.215	634	-	2.808	724	19.538
San Vito di Leguzzano	6.378	661	2.282	1.080	4.023	-	-	-	-	10.401
Sarcedo	30.513	6.567	5.162	6.165	17.894	-	20	560	365	49.352
Sarego	42.867	11.597	8.325	3.784	23.706	10	350	-	200	67.133
Schiavon	24.356	7.604	6.637	3.471	17.712	-	-	1.137	-	43.205
Schio	49.932	12.230	13.278	5.887	31.395	321	7	2.134	924	84.713
Solagna	1.819	211	537	-	748	-	-	-	-	2.567
Sossano	33.052	8.271	6.256	4.224	18.751	360	-	3.162	6.234	61.559
Sovizzo	20.940	2.568	1.760	3.808	8.136	-	-	843	1.490	31.409
Tezze sul Brenta	11.772	3.436	1.427	2.483	7.346	123	-	600	52	19.893
Thiene	17.812	3.706	4.099	866	8.671	-	-	515	10	27.008
Tonezza del Cimone	2.802	805	650	655	2.110	-	-	-	-	4.912
Torrebelticino	23.470	8.040	4.424	4.090	16.554	250	5	1.998	23	42.300
Torri di Quartesolo	10.372	1.009	1.190	1.420	3.619	-	-	312	300	14.603
Trissino	36.615	11.780	9.023	1.700	22.503	85	-	240	-	59.443
Valdagno	59.734	13.606	10.528	8.425	32.559	22	-	460	2.092	94.867
Valdastico	2.289	614	1.422	120	2.156	-	-	-	156	4.601
Valli del Pasubio	33.780	14.025	8.238	3.076	25.339	1.571	258	2.053	20	63.021
Valstagna	1.450	-	610	-	610	-	-	-	30	2.090
Velo d'Astico	10.427	2.598	1.980	210	4.788	-	-	440	1.440	17.095
Vicenza	84.944	28.056	30.471	7.805	66.332	1.461	973	4.549	1.261	159.520
Villaga	19.032	7.495	5.185	1.620	14.300	150	52	1.426	1.047	36.007
Villaverla	29.510	8.546	6.500	1.820	16.866	30	-	760	10	47.176
Zane'	9.246	3.076	2.198	1.084	6.358	562	-	2.240	3	18.409
Zermeghedo	3.806	472	282	1.185	1.939	10	-	-	-	5.755
Zovencedo	5.091	1.578	379	494	2.451	-	14	220	61	7.837
Zugliano	29.920	6.180	5.937	2.362	14.479	1	-	530	1.405	46.335
TOTALE	2.453.848	668.832	603.007	296.516	1.568.355	36.245	3.915	101.426	58.483	4.222.272
ZONE ALTIMETRICHE										
Montagna	373.514	105.962	84.494	54.270	244.726	7.217	294	10.360	16.699	652.810
Collina	1.009.354	260.606	224.862	120.115	605.583	11.022	1.477	38.733	16.375	1.682.544
Pianura	1.070.980	302.264	293.651	122.131	718.046	18.006	2.144	52.333	25.409	1.886.918
TOTALE	2.453.848	668.832	603.007	296.516	1.568.355	36.245	3.915	101.426	58.483	4.222.272

Tavola 4.18 - Aziende che utilizzano mezzi meccanici in complesso e relativo numero di mezzi di proprietà dell'azienda per comune e zona altimetrica

COMUNI ZONE ALTIMETRICHE	TOTALE			AZIENDE CON MEZZI DI PROPRIETÀ				
	Aziende con mezzi	Aziende con mezzi forniti da terzi	Aziende con mezzi in compro- pietà	Totale	TRATTRICI		MOTOCOLTIVATORI, MOTOZAPPE, MOTOFRESATRICI E MOTOFALCIATRICI	
					Aziende	Mezzi	Aziende	Mezzi
Agugliaro	139	132	-	120	101	203	88	94
Albettonne	184	161	22	139	126	292	85	110
Alonte	98	63	5	89	80	160	52	63
Altavilla Vicentina	96	45	-	89	46	75	75	132
Altissimo	113	-	3	113	74	100	96	152
Arcugnano	502	235	18	480	200	281	362	507
Arsiero	73	2	-	73	27	39	53	75
Arzignano	600	228	33	548	304	436	471	796
Asiago	113	-	-	113	110	223	107	121
Asigliano Veneto	132	126	-	108	103	206	86	134
Barbarano Vicentino	182	125	21	167	132	257	109	133
Bassano del Grappa	564	281	47	430	221	296	374	567
Bolzano Vicentino	188	161	17	146	137	303	124	161
Breganze	499	331	18	415	316	454	341	494
Brendola	379	186	28	330	239	437	263	348
Bressanvido	191	178	2	100	98	222	81	91
Brogliano	449	170	47	376	98	128	302	501
Caldogno	310	270	18	216	142	241	187	256
Caltrano	318	189	3	169	46	54	135	186
Calvene	124	-	-	124	23	33	123	138
Camisano Vicentino	430	356	14	321	268	485	292	415
Campiglia dei Berici	193	185	7	161	108	196	139	186
Campolongo sul Brenta	13	-	1	13	6	7	13	27
Carre'	97	2	5	96	60	104	80	107
Cartigliano	306	284	12	140	90	119	110	149
Cassola	355	288	13	234	146	165	179	214
Castegnero	169	136	9	150	119	198	127	191
Castelgomberto	316	100	11	297	177	274	236	377
Chiampo	454	5	39	436	226	290	369	534
Chiuppano	142	61	-	95	27	42	83	101
Cismon del Grappa	39	-	1	39	7	9	39	64
Cogollo del Cengio	146	76	6	136	51	77	119	168
Conco	92	1	12	91	35	59	74	113
Cornedo Vicentino	504	142	43	455	187	260	392	638
Costabissara	161	141	-	108	71	109	99	168
Creazzo	221	103	11	198	63	106	175	259
Crespadoro	164	2	1	164	97	132	125	156
Dueville	447	399	6	308	176	280	262	343
Enego	65	-	2	65	26	39	61	80
Fara Vicentino	365	107	25	350	204	275	323	508
Foza	111	2	1	110	32	41	68	97
Gallio	63	2	16	63	57	101	48	60
Gambellara	315	119	37	268	221	319	174	196
Gambugliano	187	100	2	170	55	90	149	243
Grancona	143	84	3	126	71	116	103	119
Grisignano di Zocco	167	143	1	144	127	251	115	169
Grumolo delle Abbadesse	177	155	5	126	92	162	111	137
Isola Vicentina	497	362	15	393	212	356	336	463
Laghi	17	-	1	17	3	3	8	9
Lastebasse	12	-	-	12	2	3	5	5
Longare	240	140	24	213	169	326	175	260
Lonigo	523	350	60	496	424	922	323	393
Lugo di Vicenza	129	1	1	128	34	62	124	163
Lusiana	257	61	11	233	49	72	158	218
Malo	700	506	21	524	263	411	462	607
Marano Vicentino	324	228	15	252	151	229	207	263
Marostica	779	289	115	716	302	409	652	1.052
Mason Vicentino	298	167	13	276	168	227	251	326
Molvena	323	59	8	312	58	65	296	445
Montebello Vicentino	231	48	15	225	192	410	107	122
Montecchio Maggiore	399	231	27	362	231	409	284	424
Montecchio Precalcino	270	229	5	186	138	207	103	116
Monte di Malo	456	154	64	386	171	244	295	464
Montegalda	205	181	7	180	151	265	104	148
Montegaldella	175	165	4	121	114	207	111	112
Monteviale	110	55	2	101	50	83	87	116
Monticello Conte Otto	131	127	2	95	80	147	68	96

Tavola 4.18 - Aziende che utilizzano mezzi meccanici in complesso e relativo numero di mezzi di proprietà dell'azienda per comune e zona altimetrica

COMUNI ZONE ALTIMETRICHE	TOTALE			AZIENDE CON MEZZI DI PROPRIETÀ				
	Aziende con mezzi	Aziende con mezzi forniti da terzi	Aziende con mezzi in proprietà	Totale	TRATTRICI		MOTOCOLTIVATORI, MOTOZAPPE, MOTOFRESATRICI E MOTOFALCIATRICI	
					Aziende	Mezzi	Aziende	Mezzi
Montorso Vicentino	215	107	11	191	126	238	163	218
Mossano	198	130	11	179	118	211	137	185
Mussolente	439	317	12	316	181	265	264	343
Nanto	209	153	12	176	128	209	127	155
Nogarole Vicentino	152	44	26	149	93	123	127	224
Nove	139	108	1	101	68	125	86	111
Noventa Vicentina	449	395	10	318	184	339	240	283
Orgiano	209	171	19	192	181	313	153	205
Pedemonte	13	2	-	12	4	5	8	8
Pianezze	136	67	5	122	35	50	105	154
Piovene Rocchette	273	130	4	222	53	69	137	156
Poiana Maggiore	395	317	20	370	306	659	301	412
Posina	82	1	-	82	17	22	56	75
Pove del Grappa	44	1	3	44	22	36	40	64
Pozzoleone	132	104	23	118	116	289	81	89
Quinto Vicentino	147	128	4	114	105	222	90	111
Recoaro Terme	829	72	28	803	93	110	379	458
Roana	80	1	1	79	74	135	69	80
Romano d'Ezzelino	254	113	8	207	127	174	170	231
Rosa'	612	471	18	415	240	316	337	466
Rossano Veneto	409	379	1	198	92	118	176	214
Rotzo	68	26	17	54	13	18	41	68
Salcedo	130	5	-	125	53	67	120	193
Sandrigò	356	288	4	278	221	382	167	190
San Germano dei Berici	150	90	1	130	98	190	104	137
San Nazario	5	-	5	5	2	2	5	6
San Pietro Mussolino	135	8	20	135	42	53	94	122
Santorso	60	37	5	49	43	101	43	76
San Vito di Leguzzano	159	112	-	119	42	64	92	121
Sarcedo	421	228	38	348	164	248	284	369
Sarego	273	102	14	255	236	448	172	199
Schiavon	164	147	3	122	113	225	99	105
Schio	1.025	250	49	962	252	320	692	896
Solagna	20	1	-	20	8	10	19	28
Sossano	262	235	13	230	189	371	188	262
Sovizzo	257	164	23	212	134	211	174	257
Tezze sul Brenta	442	419	5	205	129	174	144	156
Thiene	234	155	10	195	152	242	104	120
Tonezza del Cimone	61	-	2	61	21	21	35	48
Torrebelvicino	441	41	60	421	121	147	283	391
Torri di Quartesolo	141	123	6	114	102	209	93	118
Trissino	435	178	22	380	207	312	338	567
Valdagno	1.238	311	108	1.122	325	417	836	1.148
Valdastico	119	1	-	118	4	7	39	45
Valli del Pasubio	610	80	26	585	202	231	388	495
Valstagna	8	-	1	8	2	3	8	9
Velo d'Astico	205	46	2	195	51	72	168	249
Vicenza	1.066	827	31	791	439	793	710	1.060
Villaga	173	135	12	161	140	273	112	160
Villaverla	301	291	5	186	165	280	128	151
Zane'	171	108	13	113	56	101	95	127
Zermeghedo	79	47	-	59	38	63	40	48
Zovencedo	99	41	3	87	30	38	69	96
Zugliano	344	118	13	287	133	209	271	359
TOTALE	32.240	17.054	1.703	26.977	14.674	24.133	21.136	29.298
ZONE ALTIMETRICHE								
Montagna	5.672	919	312	5.272	1.638	2.290	3.730	5.004
Collina	13.626	5.693	915	12.091	6.195	9.607	9.803	14.358
Pianura	12.942	10.442	476	9.614	6.841	12.236	7.603	9.936
TOTALE	32.240	17.054	1.703	26.977	14.674	24.133	21.136	29.298

Tavola 4.18 - Aziende che utilizzano mezzi meccanici in complesso e relativo numero di mezzi di proprietà dell'azienda per comune e zona altimetrica

COMUNI ZONE ALTIMETRICHE	AZIENDE CON MEZZI DI PROPRIETÀ								
	MIETITREBBIATRICI		MACCHINE PER RACCOLTA COMPLETAMENTE AUTOMATIZZATA		APPARECCHI PER L'IRRORAZIONE DI PRODOTTI FITOIATRICI		MACCHINE PER LA FERTILIZZAZIONE		ALTRI MEZZI MECCA- NICI
	Aziende	Mezzi	Aziende	Mezzi	Aziende	Mezzi	Aziende	Mezzi	Aziende
Agugliaro	-	-	1	1	39	39	17	17	-
Albettono	1	1	2	2	53	54	70	72	6
Alonte	5	6	1	1	56	57	46	46	71
Altavilla Vicentina	6	6	-	-	39	48	23	26	36
Altissimo	-	-	-	-	-	-	-	-	104
Arcugnano	3	3	12	12	129	130	43	44	363
Arsiero	-	-	-	-	-	-	1	1	69
Arzignano	11	11	17	17	303	307	50	53	94
Asiago	-	-	-	-	-	-	-	-	112
Asigliano Veneto	-	-	9	9	55	55	3	3	18
Barbarano Vicentino	1	1	1	1	89	94	77	79	80
Bassano del Grappa	-	-	8	8	23	24	14	16	89
Bolzano Vicentino	3	3	24	28	28	29	99	115	7
Breganze	4	6	7	7	261	268	89	107	65
Brendola	2	4	-	-	196	209	90	95	221
Bressanvido	6	6	40	41	1	1	63	78	20
Brogliano	-	-	3	3	117	117	3	7	248
Caldogno	8	10	60	60	20	20	47	50	48
Caltrano	-	-	-	-	-	-	-	-	60
Calvene	-	-	-	-	2	2	1	1	-
Camisano Vicentino	5	5	1	1	115	118	182	189	108
Campiglia dei Berici	1	1	2	3	92	93	64	64	9
Campolongo sul Brenta	-	-	-	-	-	-	-	-	-
Carre'	1	1	1	1	2	2	5	6	1
Cartigliano	-	-	4	4	3	3	16	22	19
Cassola	11	11	3	3	7	7	11	11	5
Castegnero	-	-	1	1	83	86	80	81	17
Castelgomberto	-	-	4	6	190	198	27	28	7
Chiampo	1	1	-	-	112	112	7	7	9
Chiuppano	-	-	-	-	3	3	5	7	51
Cismon del Grappa	-	-	1	1	2	2	1	1	4
Cogollo del Cengio	1	2	-	-	-	-	2	5	52
Conco	-	-	-	-	-	-	19	34	21
Cornedo Vicentino	3	4	1	1	94	94	6	7	176
Costabissara	-	-	18	20	20	20	34	38	5
Creazzo	2	2	-	-	136	137	13	14	118
Crespadoro	-	-	3	3	5	6	5	7	127
Dueville	4	4	17	17	45	45	71	80	22
Enego	-	-	-	-	-	-	1	1	3
Fara Vicentino	-	-	1	1	134	142	58	104	175
Foza	-	-	5	8	1	1	8	9	108
Gallio	-	-	1	2	-	-	6	8	59
Gambellara	1	1	1	1	194	207	70	72	190
Gambugliano	-	-	-	-	20	21	8	9	128
Grancona	1	2	-	-	82	83	34	34	40
Grisignano di Zocco	16	17	-	-	1	1	-	-	1
Grumolo delle Abbadesse	2	2	-	-	76	79	63	96	16
Isola Vicentina	2	4	148	148	101	102	118	129	183
Laghi	-	-	-	-	-	-	-	-	17
Lastebasse	-	-	-	-	-	-	-	-	12
Longare	2	2	4	4	129	147	71	95	19
Lonigo	31	34	19	19	316	357	204	250	168
Lugo di Vicenza	2	2	2	2	-	-	-	-	8
Lusiana	-	-	1	1	-	-	1	1	120
Malo	6	9	-	-	75	80	79	81	269
Marano Vicentino	5	5	-	-	16	18	19	25	14
Marostica	4	4	1	2	11	13	36	57	230
Mason Vicentino	1	2	-	-	77	80	17	21	13
Molvena	1	1	-	-	63	63	10	10	70
Montebello Vicentino	3	4	2	2	163	171	124	126	75
Montecchio Maggiore	6	6	4	6	174	186	94	111	214
Montecchio Precalcino	1	1	31	33	73	73	87	88	9
Monte di Malo	-	-	3	3	23	24	10	13	315
Montegalda	12	12	1	1	92	95	92	93	13
Montegalabella	5	5	-	-	13	13	93	93	9
Monteviale	1	1	-	-	8	8	11	11	8
Monticello Conte Otto	-	-	-	-	12	12	14	15	1

Tavola 4.18 - Aziende che utilizzano mezzi meccanici in complesso e relativo numero di mezzi di proprietà dell'azienda per comune e zona altimetrica

COMUNI ZONE ALTIMETRICHE	AZIENDE CON MEZZI DI PROPRIETÀ								
	MIETITREBBIATRICI		MACCHINE PER RACCOLTA COMPLETAMENTE AUTOMATIZZATA		APPARECCHI PER L'IRRORAZIONE DI PRODOTTI FITOIATRICI		MACCHINE PER LA FERTILIZZAZIONE		ALTRI MEZZI MECCA- NICI
	Aziende	Mezzi	Aziende	Mezzi	Aziende	Mezzi	Aziende	Mezzi	Aziende
Montorso Vicentino	1	1	-	-	153	161	35	54	104
Mossano	5	6	-	-	110	114	72	86	83
Mussolente	1	2	1	1	8	8	17	19	23
Nanto	-	-	-	-	61	65	19	24	97
Nogarole Vicentino	2	2	6	11	72	72	2	3	139
Nove	2	2	1	1	4	5	34	35	-
Noventa Vicentina	1	2	7	9	88	89	40	41	3
Orgiano	2	2	5	7	113	127	100	105	123
Pedemonte	-	-	-	-	-	-	-	-	8
Pianezze	1	2	-	-	15	16	12	13	57
Piovene Rocchette	2	2	-	-	-	-	-	-	132
Poiana Maggiore	1	1	25	37	205	215	211	224	14
Posina	-	-	-	-	-	-	-	-	82
Pove del Grappa	-	-	-	-	1	1	-	-	-
Pozzoleone	-	-	60	60	3	3	94	182	82
Quinto Vicentino	2	3	-	-	20	26	47	61	3
Recoaro Terme	-	-	-	-	-	-	-	-	784
Roana	-	-	1	4	-	-	6	8	55
Romano d'Ezzelino	3	3	3	3	5	5	10	11	26
Rosa'	4	6	21	24	9	11	11	13	80
Rossano Veneto	4	4	7	7	7	7	21	23	16
Rotzo	-	-	1	1	1	1	-	-	43
Salcedo	-	-	-	-	63	64	-	-	12
Sandrigo	3	3	51	51	102	105	134	182	32
San Germano dei Berici	4	4	-	-	70	74	40	42	24
San Nazario	-	-	-	-	-	-	-	-	-
San Pietro Mussolino	-	-	5	6	3	4	3	3	132
Santorso	2	2	-	-	13	13	30	42	14
San Vito di Leguzzano	-	-	-	-	4	4	6	8	83
Sarcedo	3	3	-	-	62	66	30	39	147
Sarego	1	2	2	2	193	208	153	155	80
Schiavon	1	1	77	77	18	18	74	79	23
Schio	39	42	1	1	30	37	20	26	701
Solagna	-	-	-	-	-	-	-	-	-
Sossano	2	2	2	5	94	104	130	132	19
Sovizzo	-	-	9	9	138	148	44	50	59
Tezze sul Brenta	3	4	14	14	12	13	14	14	56
Thiene	1	2	1	3	8	8	37	41	10
Tonezza del Cimone	-	-	-	-	-	-	-	-	59
Torrebelvicino	-	-	1	1	-	-	4	7	350
Torri di Quartesolo	1	1	1	1	10	10	7	8	8
Trissino	4	5	-	-	57	59	21	22	144
Valdagno	-	-	1	1	7	8	15	19	881
Valdastico	-	-	-	-	-	-	-	-	115
Valli del Pasubio	1	1	-	-	-	-	1	1	555
Valstagna	-	-	-	-	6	6	-	-	-
Velo d'Astico	-	-	1	1	4	4	5	8	142
Vicenza	18	20	2	3	160	168	183	193	68
Villaga	1	2	3	4	84	95	101	101	2
Villaverla	1	2	43	43	9	9	27	28	5
Zane'	-	-	3	3	26	28	19	32	51
Zermeghedo	1	1	-	-	46	47	39	40	39
Zovencedo	1	2	-	-	22	22	4	4	53
Zugliano	-	-	3	3	110	115	44	57	83
TOTALE	299	339	823	877	6.400	6.719	4.528	5.198	10.850
ZONE ALTIMETRICHE									
Montagna	4	5	18	25	29	31	76	111	3.950
Collina	122	137	101	113	3.896	4.075	1.590	1.844	5.170
Pianura	173	197	704	739	2.475	2.613	2.862	3.243	1.730
TOTALE	299	339	823	877	6.400	6.719	4.528	5.198	10.850

Glossario

Abitazioni situate nell'azienda – Tutte le abitazioni comprese nel perimetro aziendale. Per abitazione si intende un insieme di vani o anche un vano solo, destinato funzionalmente ad uso abitazione, che dispone di un ingresso indipendente su strada, pianerottolo, cortile, terrazza, ballatoio e simili. Sono esclusi i locali che non hanno le caratteristiche proprie delle abitazioni (roulotte, carrozzoni, cantine, magazzini, ecc.) anche se risultano occupati di fatto da una o più famiglie. Una abitazione è considerata occupata quando in essa abitano una o più persone ivi aventi la loro dimora abituale anche se temporaneamente assenti alla data del censimento.

Agrumi – Arancio, mandarino, clementina e i suoi ibridi, limone, altri agrumi (arancio amaro o melangolo, bergamotto, cedro, chinotto, kunquat, limetta, pompelmo).

Alimentazione automatizzata del bestiame (impianti per l') – Apparecchiature rappresentate essenzialmente dagli alimentatori automatici (a coclea, a nastro o a catena fissa) fissi o mobili con strutture metalliche o di legno, utilizzati per la distribuzione automatica degli alimenti agli animali che consistono in uno o più trasportatori che prelevano il foraggio o i mangimi da una tramoggia oppure direttamente dai silos e li trasportano in una canaletta parallela alla mangiatoia.

Allevamenti – I dati sulla consistenza degli allevamenti fanno riferimento a tutti i capi di bestiame che alla data del censimento si trovavano presso l'azienda sia che si trattasse di bestiame in dotazione dell'azienda stessa, sia che si trattasse di bestiame affidato o da essa allevato. Sono inclusi i capi temporaneamente assenti per transumanza, pascolo, ecc. sono esclusi gli animali di passaggio (es.: femmine presenti per la monta).

Allevamenti avicoli

Polli da carne – compresi i giovani capi destinati alla produzione di carne.

Galline da uova – Galline che hanno già cominciato a deporre uova e giovani capi destinati alla produzione di uova.

Allevamenti (altri) – Allevamenti di anatre, lumache, lombrichi, rane, cervidi.

Ammendante organico – Prodotto di diverso tipo la cui funzione principale è quella di modificare e migliorare le caratteristiche fisiche del terreno (ammendante animale idrolizzato, vegetale composto, vegetale fermentato, vegetale semplice, torboso composto, leonardite, torba acida, ecc.).

Approvvigionamento dell'acqua irrigua – L'approvvigionamento dell'acqua irrigua è considerato: fonte di approvvigionamento, quando l'azienda si approvvigiona per derivazione diretta da corsi d'acqua superficiali, senza essere soggetta a vincoli per quanto riguarda le modalità di presa e di utilizzazione dell'acqua o mediante pozzi, fontanili, ecc. situati nel proprio fondo;

- *da consorzi di irrigazione e bonifica* quando l'azienda si approvvigiona di acqua attraverso consorzi di irrigazione e bonifica che servono per lo più un complesso organizzato di aziende;
- *da altre aziende agricole*;
- *in altra forma*, quando l'azienda si approvvigiona d'acqua attraverso imprese private non agricole, ecc..

Aratura – Fondamentale tecnica di lavorazione che consiste nel ribaltare una fetta di terreno dopo aver proceduto al suo distacco dal suolo con lo scopo della distruzione della vegetazione preesistente, dell'incorporamento di concimi, dell'aumento dell'areazione permeabilità e dei fenomeni ad essa collegati.

Area protetta – Ecosistema tutelato per conservare la biodiversità che lo caratterizza, con l'obiettivo di uno sviluppo sostenibile del territorio.

Aree boscate a turno breve – Superfici a bosco in cui il periodo tra l'impianto degli alberi ed il taglio del prodotto (escludendo le normali operazioni di sfoltitura) non supera i 15 anni.

Artigianato – Attività artigianali esercitate dal conduttore, dai membri della sua famiglia o da manodopera non familiare a condizione che essi siano addetti anche ai lavori agricoli.

Aspersione – Metodo che prevede l'aspersione dell'acqua con apparecchiature che simulano la pioggia naturale. Esso prevede una serie di tubi, una pompa che fornisce pressione all'acqua e uno o più irrigatori che distribuiscono l'acqua sul terreno. Gli impianti possono essere fissi, semifissi o mobili. La pressione idrica e la gittata degli irrigatori possono variare sensibilmente.

Associazioni di produttori – Associazioni costituite per iniziativa dei produttori stessi allo scopo di:

- promuovere la concentrazione dell'offerta e la regolarizzazione dei prezzi nella fase della produzione per uno o più prodotti agricoli;
- mettere a disposizione dei produttori associati mezzi tecnici adeguati per il condizionamento e la commercializzazione dei prodotti in questione.

Attività di agriturismo – Attività turistica svolta in locali rurali, nei quali viene dato alloggio a turisti da imprenditori agricoli.

Attività remunerativa extraziendale – Qualsiasi attività esercitata al di fuori dell'azienda e che ha come corrispettivo una remunerazione. Sono comprese eventuali attività remunerative che possono essere esercitate sull'azienda stessa o in un'altra impresa agricola (gestione di un terreno da campeggio, affitto di alloggi a turisti), oppure in una impresa non agricola appartenente al conduttore.

Avvicendamento libero – La successione di colture diverse sullo stesso terreno viene decisa annualmente.

Azienda agricola, forestale e zootecnica – L'unità tecnico-economica costituita da terreni, anche in appezzamenti non contigui, ed eventualmente da impianti ed attrezzature varie, in cui si attua la produzione agraria, forestale e zootecnica ad opera di un conduttore, cioè persona fisica, società od ente che ne sopporta il rischio sia da solo (conduttore coltivatore e conduttore con salariati e/o compartecipanti), sia in associazione ad un mezzadro o colono parziario.

Azienda senza terreno agrario – Per *terreno agrario* si intende la superficie dell'azienda destinata alla pratica delle varie colture o che potrebbe essere ad esse destinata mediante l'impiego di mezzi normalmente disponibili presso un'azienda agricola. Non è terreno agrario la superficie costituita da aree occupate da fabbricati, cortili, strade poderali, ecc.

Le *aziende senza terreno agrario* sono quelle zootecniche nelle quali si attua esclusivamente l'allevamento di bestiame e le aziende che utilizzano terreni pascolativi appartenenti a Comuni, ad altri enti pubblici o a privati senza che i terreni stessi si configurino come elementi costitutivi delle aziende stesse.

Le aziende che praticano la coltivazione di funghi in grotte, sotterranei ed appositi edifici sono assimilate a quelle con terreno agrario.

Barbatelle – Giovani piante di vite, innestate e non, prima del loro impianto definitivo.

Boschi – Superfici coperte da alberi e/o arbusti forestali, il cui prodotto principale è il legno. Sono considerati boschi anche i terreni il cui suolo occupato dalle piante forestali viene parzialmente utilizzato per coltivazioni erbacee aventi carattere accessorio o marginale. Sono compresi i vivai forestali destinati al fabbisogno aziendale. Sono esclusi i castagneti da frutto e le pioppete.

Bosco misto – Quando non possiede le caratteristiche del bosco puro.

Bosco puro – Quando le piante di una singola specie legnosa rappresentano, a maturità, almeno i 9/10 della superficie.

Bovini

— *Maschi:*

- *da riproduzione*, costituiti dai torelli (bovini interi destinati alla riproduzione) e dai tori (bovini interi già adibiti alla riproduzione naturale od impiegati per la fecondazione artificiale) compresi i tori riformati, cioè al termine della loro carriera riproduttiva;
- *da macello*, costituiti dai vitelli, vitelloni, manzetti o manzi e buoi destinati alla produzione di carne;

— *Femmine:*

- *da allevamento*: bovine che non hanno mai partorito anche se gravide alla data del censimento o che sono allevate per la riproduzione;
- *da macello*: bovine che non hanno mai partorito e che vengono allevate per essere macellate;
- *vacche da latte* (comprese le vacche da latte e carne): vacche (bovine che hanno già partorito almeno una volta), che, per razza o attitudine, sono adibite esclusivamente o prevalentemente alla produzione di latte destinato al consumo umano o alla trasformazione in prodotti lattiero-caseari. Sono comprese le vacche da latte riformate o al termine della loro carriera economica;
- *altre vacche* (da carne e/o da lavoro): bovine che hanno già partorito almeno una volta, ma che sono allevate per la produzione di vitelli o vengono adibite per il lavoro o ad entrambe le funzioni economiche e il cui latte, di norma, non è

destinato né al consumo umano diretto né alla trasformazione in prodotti lattiero-caseari. Sono comprese le altre vacche riformate o al termine della loro carriera economica.

Burro – Prodotto avente un tenore di materie grasse del latte, uguale o superiore all'80%, ma inferiore al 90%, un tenore massimo di acqua del 16% ed un massimo del 2% di materie secche e non grasse del latte.

Capo azienda – Persona che di fatto gestisce l'azienda e cioè la persona fisica che assicura la gestione corrente e quotidiana dell'azienda. Si ha la gestione quotidiana dell'azienda anche quando l'attività è assicurata per un limitato numero di mesi, come ad esempio, nelle aziende specializzate per la viticoltura, olivicoltura, ecc.. Il capo azienda è in genere il conduttore stesso, ma può essere una diversa persona, qualora il conduttore stesso abbia affidato la gestione dell'azienda ad altra persona, per esempio ad un membro della famiglia. Per ciascuna azienda si considera capo azienda esclusivamente una persona. Se più persone partecipano alla gestione corrente e quotidiana dell'azienda, è considerato capo azienda la persona che reca il maggior contributo alla gestione dell'azienda. Qualora tale contributo alla gestione si è ripartito in maniera uguale tra due o più persone, di queste è considerata capo azienda la più avanzata in età. Il mezzadro è da considerarsi come capo azienda ed analogamente il soccidario per le aziende a soccida.

Caprini – Gruppo di mammiferi artiodattili ruminanti della specie Capra.

- *Capre che hanno già figliato*: femmine che hanno già figliato anche una volta, anche se alla data della rilevazione sono a riposo o stanno allattando. In questa categoria devono essere comprese anche le femmine riformate al termine della loro carriera economica.
- *Capre montate per la prima volta*: femmine di meno di un anno che non hanno ancora figliato.
- *Altri caprini*: capretti (maschi e femmine di età inferiore ad un anno), maschi di più di un anno compresi i riproduttori e femmine di età superiore ad un anno che non hanno mai partorito (non comprese nelle capre).

Caseifici – Comprendono:

- a) le imprese o stabilimenti - compresi gli enti cooperativi agricoli e le latterie turnarie che svolgono attività di trattamento igienico e/o di trasformazione del latte;
- b) le aziende agricole, i cui impianti tecnici di lavorazione e/o di trasformazione sono paragonabili a quelli degli stabilimenti di cui al punto a);
- c) gli stabilimenti che raccolgono latte o crema e li cedono interamente od in parte alle unità di cui al punto a) senza averli lavorati né trasformati (centri di raccolta, generalmente dotati di attrezzature - quali impianti e vasche di refrigerazione - adeguate per la raccolta e/o della crema).

Castagneto da frutto – Sono i castagneti allevati ad alto fusto e destinati principalmente alla produzione del frutto. Sono compresi soltanto i castagneti nei quali durante l'annata agraria di riferimento si è proceduto alle operazioni colturali e alla raccolta del frutto. La superficie degli altri castagneti va indicata tra i boschi (fustaie di latifoglie).

Cavalli – Sono compresi i cavalli da corsa e da sella appartenenti ad aziende agricole.

Categorie assimilate – Lavoratori che guidano e controllano, con apporto di adeguata competenza tecnico-pratica, gruppi di altri lavoratori operai esercitando a volte un certo potere di iniziativa per la condotta dei lavori.

Ceduo composto – Bosco costituito da fustaia e ceduo semplice frammisti. Sono assimilati ai cedui composti i cedui semplici con matricine dal turno almeno triplo di quello del ceduo e la cui area di insidenza a maturità sia superiore al 15% della superficie totale del bosco.

Ceduo semplice – Bosco le cui piante, nate esclusivamente e prevalentemente da gemma, sono destinate a rinnovarsi per via agamica (gemma).

Celle frigorifere – Locali in muratura o prefabbricati predisposti allo stoccaggio di prodotti delle coltivazioni e/ o degli allevamenti i quali vengono mantenuti a temperatura ed umidità costanti.

Centro aziendale – Insieme di fabbricati situati nell'azienda agricola e connessi all'attività dell'azienda stessa. Essi, di norma, comprendono le abitazioni del conduttore e dell'altra manodopera impiegata nell'azienda; i ricoveri per animali; locali per l'immagazzinamento dei prodotti (magazzini, sili da foraggio, fienili ecc.) e quelli per il deposito di macchine ed attrezzi di uso agricolo.

Ciclo aperto – Un allevamento:

- ove si praticano solo le fasi di riproduzione e svezzamento (si vendono suinetti);

- ove si pratica solo la fase di ingrasso di suinetti acquistati all'esterno, in Italia o all'estero.

Ciclo chiuso – Un allevamento caratterizzato dalla presenza di tutte le fasi produttive: dalla riproduzione e svezzamento fino all'ingrasso dei soggetti nati in azienda (non vengono considerati eventuali acquisti di capi da riproduzione).

Classi di ampiezza – L'intervallo tra un valore ed un altro all'interno di una classificazione.

Coloni impropri – Coloro che prestano lavoro manuale in una azienda agricola, sulla base di pattuizioni particolari aventi in comune la natura associativa parziaria, ma caratterizzata da una diversità di contenuto per quanto riguarda le prestazioni di lavoro, i conferimenti delle scorte e le suddivisioni delle spese e dei prodotti.

Coltivazione principale

- *Coltivazione unica*, cioè quella che è la sola ad essere praticata su una data superficie nel corso dell'annata agraria di riferimento. Una coltivazione si considera unica anche quando è consociata con coltivazioni erbacee aventi carattere accessorio o marginale o con colture legnose agrarie o boschive presenti in numero trascurabile di piante.
- *Coltivazioni erbacee consociate praticate su seminativi nudi*. Ciascuna coltivazione erbacea consociata va considerata come *coltivazione principale* per la parte di superficie effettivamente occupata.
- *Coltivazioni legnose agrarie consociate tra loro o con coltivazioni erbacee*. Ciascuna coltivazione va considerata come *coltivazione principale* per la parte di superficie effettivamente occupata.
- *Coltivazione successiva o intercalare più importante dal punto di vista economico*. E' considerata come *coltivazione principale* per l'intera superficie sulla quale essa è stata praticata.

Coltivazioni in serra – Si intendono le coltivazioni praticate per l'intero ciclo vegetativo o per la quasi totalità di esso, entro costruzioni di altezza sufficiente per potervi accedere ed eseguirvi le operazioni colturali e nei quali si realizza un ambiente artificiale che permette di coltivare le piante fuori stagione o piante che esigono speciali condizioni ambientali. Sono escluse in quante considerate in piena area, le coltivazioni sottoposte a copertura temporanea (campane, tunnel, ecc.) nonché quelle praticate in costruzioni la cui copertura è limitata al tetto, senza resistenza di pareti esterne.

Coltivazioni legnose agrarie – Vite, olivo, agrumi, fruttiferi, vivaia, canne, gelso (foglie), giunco, manna, salice da vimini, sommacco.

Coltivazione secondaria successiva o intercalare – La coltivazione successiva meno importante dal punto di vista economico (valore della produzione annuale). In tal caso a ciascuna coltivazione successiva od intercalare, viene attribuita l'intera superficie su cui è stata praticata.

Compostaggio – Processo che ha l'obiettivo di favorire la biodegradazione per evaporazione; si ottengono modificazioni della sostanza organica che viene umificata per attività biologica e si ha contemporaneamente distruzione dei batteri patogeni contenuti nelle deiezioni. Il compost è il prodotto derivato generalmente da residui solidi urbani trattati e trasformati in un composto scuro abbastanza simile al letame.

Concimazione – Apporto artificiale di sostanze naturali o sintetiche, minerali od organiche idonee a fornire alle colture l'elemento o gli elementi chimici della fertilità a queste necessarie per lo svolgimento del loro ciclo produttivo e vegetativo.

Concimazione (macchine per la)

- *Spandiconcime*: macchine semoventi, trainate, portate o semiportate da trattori, utilizzate per la distribuzione meccanica dei concimi chimici, distributori combinati di concimi ed antiparassitari. Sono esclusi gli spandiconcime azionati a mano e le seminatrici combinate con spandiconcime.
- *Spandiletame*: macchine trainate o portate da trattori, utilizzate per il trasporto e la distribuzione meccanica del letame. Sono esclusi gli spanditori semimeccanici ed i rimorchi a piano mobile senza apparecchi spanditori.

Condizione professionale – La condizione professionale è quella posseduta nella settimana precedente la data di riferimento del censimento e si distingue in:

- *Occupato*: chi possiede una occupazione (in proprio o alle dipendenze) da cui trae una retribuzione o un profitto. Si considera occupato anche chi collabora, senza avere un regolare contratto di lavoro con un familiare che svolge una attività lavorativa in conto proprio;
- *Disoccupato alla ricerca di nuova occupazione*: chi ha perduto una precedente occupazione alle dipendenze ed è alla ricerca attiva di una nuova occupazione, essendo in grado accettarla se gli viene offerta;

- *In cerca di prima occupazione*: chi non ha mai esercitato un'attività lavorativa o ha cessato una attività lavorativa in proprio ed è alla ricerca attiva di una occupazione essendo in grado di accettarla se gli viene offerta;
- *Casalunga/o*: chi si dedica prevalentemente alla cura della propria famiglia o della propria casa;
- *Studente*: chi si dedica prevalentemente allo studio;
- *Ritirato dal lavoro*: chi ha cessato una attività lavorativa per raggiunti limiti di età oppure per altra causa;
- *In altra condizione*: proprietari, benestanti, inabili al lavoro, chi sta assolvendo agli obblighi di leva ecc..

Conduttore – Responsabile giuridico ed economico dell'azienda. Può essere una persona fisica, una società o un Ente pubblico. Nel caso di colonia parziaria appoderata (mezzadria) come conduttore di azienda è stato considerato il mezzadro. Nel caso di soccida quale conduttore di azienda è stato considerato il soccidante.

Conigli – Comprendono le fattrici femmine che hanno partorito almeno una volta.

Consistenza del bestiame – I dati sulla consistenza degli allevamenti fanno riferimento a tutti i capi di bestiame che alla data della rilevazione si trovavano presso l'azienda sia che si tratti di bestiame in dotazione dell'azienda stessa sia che si tratti di bestiame affidato o da essa allevato. Sono inclusi i capi temporaneamente assenti per transumanza, pascolo, ecc.. Sono esclusi gli animali di passaggio (es.: femmine presenti per la monta).

Consociazioni – Coltivazioni che si trovano sullo stesso terreno durante uno stesso periodo e ciascuna delle quali fornisce un raccolto ben distinto nel corso dell'annata agraria.

Consorzio – Associazione tra gli agricoltori costituita secondo la legislazione vigente, avente scopo mutualistico e rivolta prevalentemente alla fornitura di beni e servizi direttamente agli appartenenti all'organismo sociale a condizioni più vantaggiose. A seconda delle finalità e del campo di attività prende denominazioni diverse come cantine sociali, centrali ortofrutticole, latterie e caseifici sociali, di bonifica e irrigazione, tra imprese, tra Enti pubblici, consorzi fitoiatrici ecc.. Sono compresi i consorzi per il noleggio di macchine agricole, gli organismi associativi che abbiano come scopo mutualistico l'acquisto o la produzione per i propri soci di sostanze utili per l'agricoltura, l'acquisto di terreni, la raccolta, la conservazione, la trasformazione e vendita dei prodotti.

Contoterzismo – Utilizzazione di mezzi meccanici:

- *in altre aziende agricole*. Sono rilevate le giornate di lavoro prestate in altre aziende agricole con mezzi meccanici di proprietà o comproprietà dell'azienda con e senza manodopera aziendale;
- *in azienda*. Sono rilevate le giornate di lavoro effettuate in azienda con mezzi meccanici forniti distintamente da terzi, cioè da altre aziende agricole, da organismi associativi o da imprese di esercizio e noleggio.

Corpo – Porzione continua di terreno facente di un'unica azienda, non interrotto da fattori di discontinuità quali strade, corsi d'acqua, ecc. Non costituiscono fattori tali da configurare l'esistenza di due o più corpi, piccoli canali, sentieri poderali, muriccioli, siepi, nonché aree di servizio delle coltivazioni. Il numero di corpi fa riferimento alla superficie totale dell'azienda.

Credito agrario – Strumento che fornisce agli imprenditori agricoli i capitali necessari alla produzione ed all'incremento e miglioramento delle strutture aziendali. Si suddivide in credito agrario di esercizio e di miglioramento ed entrambi possono essere a saggio agevolato od ordinario a seconda che gli enti pubblici intervengano o no alla diminuzione del tasso di interesse. Il credito agrario è regolato dalla legge n.1760 del 5 luglio 1928 e da altre posteriori, ma le forme di intervento variano da Regione a Regione.

Il "*credito agrario di esercizio*" viene concesso ad agricoltori, anche non proprietari, per la conduzione e per la dotazione dell'azienda. Le principali operazioni riguardano:

- prestiti per la conduzione delle aziende agrarie e per l'utilizzazione, manipolazione e trasformazione dei prodotti (credito agrario di conduzione);
- prestiti per l'acquisto di bestiame, macchine ed attrezzi agricoli (credito agrario di dotazione);
- anticipazione su pegno di prodotti agricoli;
- prestiti a favore di enti ed associazioni agrarie.

Il "*credito agrario di miglioramento*" viene concesso per l'esecuzione di opere di miglioramento fondiario e per l'acquisto di terreni agrari per la formazione delle piccole proprietà contadine.

Crema – Strato di grasso che si forma naturalmente alla superficie del latte per lenta agglomerazione dei globuli grassi dell'emulsione. Prelevata per scrematura dalla superficie del latte o estratta mediante centrifugazione del latte in una scrematrice, essa contiene, oltre alle altre sostanze costitutive del latte, una quantità relativamente elevata di materie grasse superiore generalmente al 10% in peso del prodotto.

Depurazione dei liquami – Sistema per accelerare artificialmente, in un ambiente controllato, i fenomeni di degradazione biologica naturale della sostanza organica con processi biologici, chimici o processi misti.

Depurazione dei liquami (impianti per la) – Impianti costituiti da fosse biologiche di decantazione, fosse di ossigenazione, fosse biologiche di decantazione, fosse di ossigenazione, fanghi attivi, letti percolatori, ecc. che, attraverso l'attività di micro-organismi e/o reattivi chimici, provvedono a depurare i liquami degli allevamenti al fine di ottenere acque non inquinanti.

Dirigenti – Lavoratori che ricoprono un ruolo caratterizzato da un grado di professionalità, autonomia e potere decisionale e sono preposti alla direzione dell'azienda agricola, forestale e zootecnica, esplicando le loro funzioni al fine di promuovere, coordinare e gestire la realizzazione degli obiettivi dell'azienda stessa.

Diserbanti – Vedi la voce *erbicidi*.

Erbicidi (o diserbanti) – Prodotti attivi contro le erbe infestanti. Si distinguono in erbicidi per contatto, per traslocazione, residui, secondo il sistema di assorbimento. Inoltre esistono erbicidi totali, il cui pa è tossico per tutte le specie vegetali e selettivi quando agiscono solo su alcune specie.

Erpicatura – Tecnica superficiale di lavorazione che si attua generalmente su terreno arato e in tempera che ha subito l'azione disgregante del gelo o delle piogge.

Equini – *Cavalli* (compresi i cavalli da corsa e da sella appartenenti ad aziende agricole), *Asini*, *Altri* (muli e bardotti).

Essiccazione meccanica (impianti per l')

- *della granella*: impianti utilizzati per l'essiccamento artificiale della granella che per la ventilazione di aria fredda, riscaldata o calda riducono il tasso di umidità della granella ad un grado che ne consenta la conservazione;
- *del foraggio*: impianti utilizzati per l'essiccamento artificiale del foraggio verde o semiappassito che per la ventilazione di aria fredda, riscaldata o calda riducono il tasso di umidità del foraggio in modo da ottenere un prodotto concentrato di più alto potere nutritivo.

Fabbricati rurali – Locali per la conservazione o l'immagazzinamento dei prodotti nonché per il deposito di macchine ed attrezzi di uso agricolo.

- *Celle frigorifere*: locali in muratura o prefabbricati predisposti allo stoccaggio di prodotti delle coltivazioni e/o degli allevamenti che vengono mantenuti a temperatura ed umidità costanti.
- *Magazzini*: locali appositamente attrezzati per il deposito e la conservazione dei prodotti dell'azienda.
- *Sili da foraggio*: speciali serbatoi in muratura od in plastica rigida destinati alla conservazione del foraggio verde o semiessiccato che vi subisce una particolare maturazione. Sono esclusi i cosiddetti *sili all'aperto*, costituiti da masse di fieno o paglia pressate e conservate all'aperto.

Famiglia del conduttore – Per famiglia, ai fini del censimento, si intende un insieme di persone legate da vincoli di matrimonio, parentela, affinità, adozione. Tutela o da vincoli affettivi, coabitanti ed aventi dimora abituale nello stesso Comune. Sono considerate facenti parte della famiglia, come membri aggregati di essa, anche le persone addette ai servizi domestici, nonché le altre persone che, a qualsiasi titolo, convivono abitualmente con la famiglia stessa. I caratteri distintivi della famiglia per il Censimento sono:

- la relazione di parentela, affinità o affettività che unisce tra loro più persone;
- la coabitazione, cioè la convivenza di tutti i membri nello stesso alloggio e la conseguente condizione della loro dimora abituale in uno stesso Comune.

Fertirrigazione – Somministrazione di elementi fertilizzanti, disciolti o sospesi nell'acqua, alle coltivazioni mediante apposite apparecchiature per l'irrigazione opportunamente predisposte per il dosaggio degli elementi stessi.

Fiori e piante ornamentali – Tutte le coltivazioni sia in piena aria che protette, di piante da fiore, da foglia e da fronda da recidere, di bulbi e tuberi da fiori, nonché di piante ornamentali non legnose da interni o destinate alla formazione di aiuole, bordure, tappeti erbosi.

Fitofarmaci o antiparassitari – Sostanze di origine inorganica o organica, naturali o di sintesi, tossiche verso i nemici delle piante, costituiti dal principio attivo (pa) rappresentato dalla sostanza tossica, da sostanze inerti per uniformare la distribuzione e per veicolare il pa, e da sostanze coadiuvanti come emulsionanti, umettanti, ecc. Fanno parte dei fitofarmaci:

- fungicida, la sostanza che ha la proprietà di distruggere i funghi e le loro spore o di inibirne la crescita;
- insetticida, la sostanza la cui tossicità verso gli insetti è tale da provocarne la morte;
- erbicida, la sostanza che ha una azione tossica su specifiche vegetazioni infestanti.

Foglio di mappa catastale – Un insieme di fogli di mappa individua una sezione censuaria, che a sua volta e ai fini del catasto indica una parte del territorio comunale.

Foraggiere avvicendate

- *Prati avvicendati*, coltivazioni foraggiere erbacee in avvicendamento che occupano il terreno per più annate agrarie consecutive (al massimo fino a cinque anni) e che sono costituite generalmente da leguminose pure o in miscuglio. Si distinguono in puri (erba medica, lupinella, sulla, trifoglio ladino, trifoglio pratense) e misti.
- *Erbai*, coltivazioni foraggiere erbacee in avvicendamento che occupano il terreno al massimo per un'annata agraria (veccia, trifoglio incarnato, cereali in erba ed a maturazione cerosa, ecc.). Si distinguono in puri (avena, bietola, cicerchia, colza, fava, favino, frumento e triticale, granoturco, loglio italico, lupino, miglio, moco, orzo, panico, pimpinella, pisello, ravizzone, sala palustre, segale, senape, serradella, soia, sorgo, trifoglio alessandrino, trifoglio incarnato, trigonella o fieno greco, veccia, vigna cinese) e misti.

Forma di conduzione (rapporti tra impresa e lavoro)

- *Conduzione diretta del coltivatore*, quando il conduttore presta egli stesso lavoro manuale nell'azienda da solo o con l'aiuto di familiari, indipendentemente dall'entità del lavoro fornito da eventuale manodopera salariale, che può anche risultare prevalente rispetto a quella prestata dal conduttore e dai suoi familiari. La conduzione diretta del coltivatore si suddivide ulteriormente nelle seguenti forme:
 - con solo manodopera familiare, quando le giornate lavorative impiegate nell'azienda sono dovute esclusivamente al conduttore, ai suoi familiari o agli altri parenti;
 - con manodopera familiare prevalente, se le giornate di lavoro prestate dal conduttore e dai suoi familiari o dagli altri parenti sono in numero uguale o maggiore di quelle prestate dall'altra manodopera aziendale (salarati fissi, braccianti, ecc.);
 - con manodopera extrafamiliare prevalente, se le giornate di lavoro prestate dal conduttore, e dagli altri parenti, risultano inferiori a quelle dell'altra manodopera aziendale (salarati fissi, braccianti, ecc.).
- *Conduzione con salarati e/o compartecipanti (in economia)*, quando il conduttore impiega per i lavori manuali dell'azienda esclusivamente manodopera fornita da operai a tempo indeterminato o a tempo determinato (salarati fissi ed assimilati, braccianti, giornalieri e simili) e/o compartecipanti, mentre la sua opera e quella dei familiari è rivolta, in generale, alla direzione dell'azienda nei riguardi dei vari aspetti tecnico-organizzativi.
- *Conduzione a colonia parziaria appoderata (mezzadria)*, quando una persona fisica o giuridica (concedente) affida un podere ad un capo famiglia il quale si impegna ad eseguire, con l'aiuto dei familiari (famiglia colonica), tutti i lavori che il podere richiede, sostenendo parte delle spese necessarie.
- *Altra forma di conduzione*, comprende tutte le forme di conduzione non classificabili tra quelle sopraindicate tra le quali:
 - conduzione parziaria non appoderata, con questa forma di conduzione il concedente non conferisce un podere come si riscontra nelle aziende a colonia parziaria appoderata (mezzadria) ma soltanto uno o più appezzamenti di terreno. Inoltre, il rapporto associativo non si estende ai familiari del colono, sebbene questi di norma si avvalgano di familiari per i lavori richiesti dal fondo;
 - soccida: contratto di natura associativa tra chi dispone di bestiame e di terreni a pascolo (soccidante) ed allevatore (soccidario) che presta lavoro manuale, anche se talvolta può conferire parte del bestiame e di altre scorte. I due contraenti si associano per l'allevamento e per l'esercizio delle attività connesse al fine di ripartire i prodotti e gli utili che ne derivano.

Formaggio – Prodotto solido o semisolido, fresco o giunto a maturazione, ottenuto in seguito a coagulazione del latte, del latte scremato, del latte scremato, della crema, della crema di siero di latte o di latticello, o di una combinazione di tali prodotti, con l'azione della pressione o di altri agenti coagulanti appropriati, e sgocciolando parzialmente il siero di latte che si forma in seguito a tale processo di coagulazione.

Forma giuridica

- a) *Azienda individuale*: persona singola, persone legate da vincoli di parentela che conducono unitariamente terreni appartenenti a più componenti
- b) *Comunanza o affittanza collettiva*: la comunanza è un'associazione costituita da collettività di famiglie che conducono in forma mutualistica un'azienda agricola costituita di norma, da terreni pascolativi di proprietà della comunanza stessa. L'affittanza collettiva è un'associazione di lavoratori agricoli che conducono pro-indiviso un'azienda agricola costituita di norma da estese superfici prese in affitto.
- c) *Società di persone e di capitali*: le società di persone sono collettività di soci su base personale e godono di un'autonomia patrimoniale in funzione della destinazione dei beni ad uno scopo comune. Con il contratto i soci regolano la loro reciproca posizione dandosi un ordinamento per lo svolgimento dell'attività sociale e, a tale ordinamento, la legge riconosce efficacia anche nei confronti dei terzi.

Le altre società di persone sono le *società* in nome collettivo, le società in accomandita semplice e le altre forme per le quali sono state osservate le formalità prescritte e la conseguente iscrizione al Registro delle società.

Le società di capitali sono quelle organizzate su base capitalistica nelle quali i beni conferiti non rimangono proprietà comune dei soci ma costituiscono il patrimonio delle società. Rientrano in questa categoria la società per azioni, la società a responsabilità limitata e la società in accomandita per azioni.

- d) *Cooperativa*: per cooperativa si intende l'associazione di agricoltori costituita secondo la legislazione vigente la cui caratteristica fondamentale è la mutualità (stalla sociale, cooperativa per la conduzione dei terreni, ecc.).
- e) *Associazione di produttori*: trattasi di associazioni costituite per iniziativa dei produttori stessi allo scopo di:
- promuovere la concentrazione dell'offerta e la regolarizzazione dei prezzi nella fase della produzione per uno o più prodotti agricoli;
 - mettere a disposizione dei produttori associati mezzi tecnici adeguati per il condizionamento e la commercializzazione dei prodotti in questione.
- I produttori associati hanno l'obbligo di:
- vendere, tramite l'organizzazione dei produttori, tutta la produzione relativa al prodotto o ai prodotti per i quali hanno aderito, con la possibilità, tuttavia, per l'organizzazione di esentare i produttori da tale obbligo per determinate quantità;
 - applicare in materia di produzione e di commercializzazione, le norme adottate dall'organizzazione dei produttori per migliorare la qualità dei prodotti e per adattare il volume dell'offerta alle esigenze del mercato;
 - fornire le informazioni richieste dall'organizzazione in materia di raccolti e disponibilità dei prodotti.
- f) *Ente pubblico*: trattasi di azienda condotta da una persona giuridica di diritto pubblico (Stato, Regioni, Province, Comuni), nonché da altri enti ed istituzioni non aventi scopo di lucro (ospedali, enti comunali di assistenza, enti ecclesiastici e religiosi, fondazioni, istituti penitenziari, scuole agrarie, ecc.).
- g) *Altra forma giuridica*: trattasi di tutte quelle aziende che non rientrano nelle forme giuridiche precedenti.

Fresatura – Pratica che provoca un elevato amminutamento del terreno eseguito con strumenti il cui corpo lavorante è un rotore orizzontale dotato di utensili rigidi (zappatrice) o elastici (fresatrice).

Fruttiferi

- *Frutta fresca di origine temperata*: melo, pero, pesco, nettarina (pesca noce), albicocco, susino, ciliegio (ciliegia tenerina e duracina, ciliegia visciola ed amarena o marasca), cotogno, fico, gelso (bacca), giuggiolo, lampone, loto (kaki), melograno, mirtillo, mora di rovo, nespola comune, nespola del Giappone, ribes comune, ribes nero, sorbo, uva spina.
- *Frutta fresca di origine sub-tropicale*: actinidia (kiwi), ananas, annone, avocado, babaco, banano, dattero, fico d'India, mango, maracuja, papaja, passiflora.
- *Frutta a guscio*: mandorlo, nocciolo, carrubo, noce, pistacchio.

Funghi in grotte, sotterranei, appositi edifici – Coltivazione dei funghi praticata in grotte ovvero nei sotterranei od in appositi edifici. Qualora la stessa superficie di un letto di coltura fosse stata utilizzata più volte nel corso dell'annata agraria è stata conteggiata una sola volta.

Fustaia – Bosco le cui piante, nate da seme, sono destinate a crescere ad alto fusto ed a rinnovarsi per via sessuale (seme).

Giornata di lavoro – Prestazione lavorativa non inferiore alle otto ore. Se il lavoro prestato giornalmente presso l'azienda è stato inferiore alle 8 ore si sono convertite le ore di lavoro in giornate di 8 ore. Se invece le ore di lavoro giornaliero hanno superato le 8 ore non si è operata alcuna conversione. Il numero delle giornate di lavoro fa riferimento a quelle effettivamente prestate con esclusione di giorni di congedo, ferie e malattia.

Goccia (irrigazione a) – Metodo che si basa sull'impiego di tubi ove l'acqua raggiunge esigue pressioni (meno di 3 atm) e gocciolatoi di modesta portata. I risultati desiderati si ottengono con tempi di distribuzione lunghi. Considerare in questa voce anche la *sub-irrigazione*, ovvero il metodo di distribuzione localizzata dell'acqua con tubi sotterranei.

Impiegati – Lavoratori che svolgono un'attività nel campo tecnico-amministrativo di coordinamento e controllo o di esecuzione con diverso grado di responsabilità.

Inerbimento controllato – L'utilizzo di una coltura intercalare avente la finalità di intercettare l'azoto solubile per evitare il dilavamento, effettuata con specie vegetali che vengono interrate prima della successiva coltura.

Irrigazione (superficie irrigabile) – Superficie aziendale che nel corso dell'annata agraria di riferimento potrebbe essere irrigabile in base alla potenzialità degli impianti a disposizione dell'azienda ed alla quantità di acqua disponibile.

Irrorazione per la lotta contro i parassiti e le erbe infestanti (apparecchi meccanici per l') – Apparecchi a motore, a dorso o a trazione animale e tutti gli apparecchi a trazione meccanica e semoventi che servono per irrorare, atomizzare, nebulizzare, polverizzare o bruciare e che vengono utilizzati nella lotta contro i parassiti vegetali ed animali e le erbe infestanti. Sono compresi gli elicotteri, gli aerei e le jeep utilizzati a detto scopo. Sono esclusi gli apparecchi portati a dorso o a trazione animale non azionati a motore.

Latte – Liquido opaco biancastro secreto dalle ghiandole delle femmine dei mammiferi dopo il parto e che costituisce l'alimento dei piccoli nei primi mesi di vita. Il latte di maggiore importanza come prodotto alimentare è il latte vaccino; il latte di capra, di pecora e di bufala viene principalmente usato per la preparazione dei formaggi.

Latte alimentare – Destinato alla alimentazione umana pastorizzato, sterilizzato o uperizzato.

Latte intero – Il latte che abbia subito, in una impresa che tratta il latte, almeno un trattamento termico od un trattamento di effetto equivalente autorizzato ed il cui tenore di materia grassa sia uguale o superiore al 3,50% oppure il cui tenore di materia grassa sia stato portato almeno al 3,50%.

Latte scremato – Latte che abbia subito, in un'impresa che tratta il latte, almeno un trattamento termico od un trattamento di effetto equivalente autorizzato, ed il cui tenore di materia grassa sia stato portato ad un tasso massimo dello 0,30%.

Lavorazione e trasformazione dei prodotti delle coltivazioni (impianti per la) – Impianti propri dell'azienda utilizzati esclusivamente o prevalentemente per la lavorazione e la trasformazione di prodotti aziendali e per la produzione di mangimi da consumarsi in azienda.

Lavoro – I *lavori agricoli* sono quelli che contribuiscono al conseguimento della produzione agricola, forestale e zootecnica, ad eccezione dei lavori domestici (pulizia dell'abitazione, preparazione dei pasti per la famiglia, ecc.). Sono considerati lavori agricoli, purché effettuati dalla manodopera aziendale, la direzione e la sorveglianza dei lavori, l'organizzazione e la gestione aziendale, la conservazione, la lavorazione, la trasformazione e la commercializzazione dei prodotti nonché la manutenzione di fabbricati, macchine ed impianti ed il trasporto per conto dell'azienda. Sono esclusi i lavori effettuati dalla manodopera aziendale presso altre aziende agricole, nonché i lavori di stoccaggio, condizionamento, trasformazione, vendita e trasporto dei prodotti di altre aziende. E' esclusa la manodopera fornita da imprese di esercizio e noleggio di mezzi meccanici, da imprese industriali od a titolo di aiuto reciproco.

Legname

- *Combustibile*, la produzione legnosa destinata direttamente alla combustione di essenze forti e dolci (legna da ardere e fasciame), alla carbonizzazione (legna da carbone e carbonella);
- *da lavoro*, comprende gli assortimenti ricavati sul luogo dell'abbattimento della massa legnosa grezza; le quantità espresse in metri cubi sono quelle effettive della massa legnosa utilizzata, valutata dopo le operazioni di allestimento ed esbosco.

Legnosa agraria – La coltura praticata sulle superfici fuori avvicendamento, investite a coltivazioni di piante legnose agrarie che occupano il terreno per un lungo periodo.

Legumi secchi

- *per foraggio* (esclusi i miscugli): favetta, pisello, veccia, vecciolo;
- *altri*: cece, cicerchia, dolico, fagiuolo, fava, lenticchia, lupino, pisello, serradella, soia.

Letame solido – Qualsiasi tipo di escremento di animale domestico, con o senza stame, comprendente eventualmente una minima quantità di urina. E' da includere in tale voce anche la pollina.

Liquame – Per *liquame* si intende il letame liquido, vale a dire una miscela di escrementi ed urine di animali domestici, con l'aggiunta eventuale di acqua e comprendenti in alcuni casi anche una minima quantità di stame.

Locali per la conservazione dei prodotti (celle frigorifere) – Locali in muratura o prefabbricati predisposti allo stoccaggio di prodotti delle coltivazioni e/o degli allevamenti i quali vengono mantenuti a temperatura ed umidità costanti.

Locali per l'immagazzinamento dei prodotti

- a) *Magazzini*, locali appositamente attrezzati per il deposito e la conservazione dei prodotti dell'azienda (escluse le celle frigorifere).
- b) *Sili da foraggio*, speciali serbatoi in muratura od in plastica rigida destinati alla conservazione del foraggio verde o semiessiccato che vi subisce una particolare maturazione. Sono esclusi i cosiddetti "*sili all'aperto*" costituiti da masse di fieno o paglia pressate e conservate all'aperto.

Lotta biologica – Tecnica di difesa delle piante di interesse agrario basata sull'uso di mezzi biologici inteso nel senso più ampio del termine quale interventi indiretti sulle fasi vegetative delle infestanti, uso di virus e batteri letali specie-specifici, uso di feromoni sessuali a scopo di mascheramento o di confusione oppure ormoni della crescita (juvenoidi), uso di piante-trappola (piante con caratteristiche simili quelle coltivate ma di interesse economico nullo o scarso) oppure, ancora, sull'uso di predatori appositamente allevati allo scopo.

Lotta guidata – Tecnica di difesa delle piante di interesse agrario tendente a limitare l'uso di pesticidi ed erbicidi con la quale il momento dell'intervento non viene più stabilito sulla base di un calendario dei trattamenti ma sulla base del concetto di "soglia economica di intervento" cioè sul limite, da individuare sperimentalmente volta per volta, oltre il quale il danno potenziale provocato dal parassita (stimato quale mancata produzione) è maggiore del costo dell'intervento di difesa stesso nonché su modelli deterministici i cui parametri sono generalmente costituiti dalle fasi fenologiche delle piante, dagli andamenti climatici e pluviometrici, dal monitoraggio dei parassiti (cattura e conteggio con trappole a feromoni).

Lotta integrata – Sistema di regolazione delle popolazioni delle specie dannose che utilizza tutte le tecniche e i mezzi adatte a mantenerle a un livello a cui non causino danni economici. E' una lotta che prevede interventi di diversa natura (biologici, fisici, agronomici e meccanici) limitando quelli chimici ai quali si ricorre solo quando è effettivamente necessario e con prodotti selettivi.

Macchia mediterranea – L'associazione vegetale tipica della fascia litoranea del Mediterraneo, costituita da piante forestali sempreverdi (pino marittimo, cipresso, leccio, sughero, ecc.) alle quali si associano, con carattere di prevalenza, piante arbustive sempreverdi (lentisco, alloro, mirto, corbezzolo, olivastro, oleandro, ecc.). Tali formazioni non sono sottoposte a regolari tagli per la produzione di legname.

Mangime

- *Completo*: la miscela di mangimi per animali che per la loro composizione bastano ad assicurare una razione giornaliera, cioè la quantità necessaria in media al giorno ad un animale di una specie, di una categoria di età e di rendimento determinato, per soddisfare tutti i suoi bisogni.
- *Complementare*: la miscela di mangimi per animali che contengono tassi elevati di alcune sostanze e che, per la loro composizione, assicurano la razione giornaliera soltanto se sono associati ad altri mangimi. Rientrano in questa categoria la maggior parte dei mangimi per ruminanti che in genere sono carenti di fibra e quindi rappresentano una integrazione di una frazione a base di foraggio.

Manodopera (agricola) – Persone di 16 anni e più occupati nei lavori agricoli dell'azienda. Nella Manodopera extrafamiliare (*altra manodopera aziendale*) sono compresi i dirigenti, impiegati, categorie speciali, operai ed assimilati a tempo indeterminato e determinato.

Manodopera agricola familiare – Persone di 16 anni e più appartenenti alla famiglia del conduttore (*v. famiglia del conduttore*) che svolgono lavoro agricolo nell'azienda.

Mezzi di produzione – I dati sui mezzi di produzione riguardano le sementi, i mangimi, i prodotti fitoiatrici e dei concimi chimici distribuiti al settore agricolo nell'anno solare. La periodicità delle rilevazioni è semestrale per i concimi, annuale per gli altri mezzi di produzione. I dati rilevati attraverso le imprese che producono e/o che importano detti prodotti fanno riferimento ai quantitativi distribuiti per uso agricolo dalle stesse ditte al commercio o direttamente.

Mezzi meccanici utilizzati – Mezzi meccanici utilizzati durante l'annata agraria di riferimento per l'effettuazione di lavori agricoli. Sono:

- *di proprietà dell'azienda* i mezzi meccanici di proprietà esclusiva dell'azienda, anche se temporaneamente utilizzati in altre aziende agricole, compresi i mezzi meccanici acquistati in leasing;
- *in comproprietà* i mezzi meccanici di proprietà di due o più aziende agricole;
- *forniti da altre aziende agricole* i mezzi meccanici temporaneamente utilizzati dall'azienda, ma di proprietà di una altra azienda (aiuto reciproco, consorzi per il noleggio di macchine agricole);
- *forniti da organismi associativi* i mezzi meccanici appartenenti a cooperative agricole, enti di sviluppo, consorzi di bonifica, ecc. e utilizzati dall'azienda facente parte dell'organismo associativo stesso;
- *forniti da imprese di esercizio e noleggio* i mezzi meccanici utilizzati in azienda e di proprietà di imprenditori di lavori agricoli e di altre imprese industriali.

Microirrigazione – Forma particolare di irrigazione per aspersione, in cui si fa ricorso ad aspersori di piccola gittata ad alta pressione, con una minimizzazione dei consumi d'acqua.

Mietitrebbiatrici – Macchine semoventi, trainate o portate da trattori, utilizzate per la mietitura, raccolta, trebbiatura dei cereali, dei legumi secchi, dei semi oleosi e delle sementi foraggere.

Monosuccessione – Su uno stesso appezzamento si pratica la coltura di una singola specie.

Motocoltivatori, motozappe, motofesatrici, motofalciatrici – Veicoli a motore, ad un solo asse, utilizzati per i lavori agricoli. Sono esclusi tutti gli apparecchi utilizzati esclusivamente per gli orti familiari, i parchi e i giardini ornamentali.

Mungitura (sala di) – Locale, distinto dalla stalla, appositamente attrezzato con poste fisse ed impianti di mungitura meccanica.

Mungitura completamente automatizzata (sala di) – Sala di mungitura nella quale si svolgono contemporaneamente le operazioni di distacco automatico del porta capezzolo alla fine della mungitura e di registrazione automatica del volume del latte munto durante la mungitura.

Operai a tempo determinato – Operai assunti con un rapporto individuale di lavoro a tempo determinato per l'esecuzione di lavori di breve durata, stagionale o a carattere saltuario oppure assunti per fase lavorativa o per la sostituzione di operai per i quali sussista il diritto alla conservazione del posto. Agli operai a tempo determinato sono assimilati, ai fini del censimento, i compartecipanti, intendendosi per tali lavoratori ai quali vengono affidati, nel corso dell'annata agraria, tutti o soltanto una parte dei lavori che richiede una determinata coltivazione, ricevendo come compenso una quota parte del prodotto.

Operai a tempo indeterminato – Lavoratori agricoli assunti con rapporti di lavoro senza prefissione di termine ed ai quali il datore di lavoro garantisce 181 giornate annuali di effettivo lavoro per tutta la durata del rapporto e la cui retribuzione, riferita ad anno, viene corrisposta mensilmente, a norma del contratto nazionale di lavoro per gli operai agricoli con l'integrazione dei contratti provinciali.

Organismi associativi – Per organismi associativi si intendono le cooperative agricole e gli organismi associativi simili.

- *Cooperative agricole.* Associazioni tra agricoltori costituite secondo la legislazione vigente, aventi scopo mutualistico e rivolte prevalentemente alla fornitura di beni e servizi direttamente agli appartenenti all'organismo sociale e condizioni più vantaggiose. Le cooperative a seconda della finalità e del campo di attività prendono denominazioni diverse, come cantine sociali, oleifici cooperativi, centrali ortofrutticole, latterie e caseifici sociali, macelli cooperativi, ecc..
- *Organismi associativi simili.* Società di diritto o di fatto che operano nel campo agricolo e che hanno lo scopo di conseguire un dato fine economico sia attraverso l'aumento della produzione e della produttività che attraverso l'espletamento di determinati servizi senza che sia sancito il principio mutualistico. Sono compresi tra gli organismi associativi gli enopoli, gli elaiopoli, i consorzi di miglioramento fondiario ed ogni altra società o ente che abbia come scopo mutualistico l'acquisto o la produzione per i propri soci di sostanze utili per l'agricoltura, l'acquisto di terreni, la raccolta, la conservazione, la trasformazione e vendita di prodotti ai soci.

Orti familiari – Piccole superfici utilizzate essenzialmente per la produzione di ortaggi, legumi freschi, patate, ecc. destinati, di norma, ad essere consumati dalla famiglia del conduttore o da altre persone che lavorano nell'azienda. Su tali superfici possono essere eventualmente presenti anche altre coltivazioni erbacee e/o alcune piante legnose agrarie.

Ortive

Le coltivazioni *ortive in piena aria* sono le coltivazioni di legumi freschi ed ortaggi praticate all'aperto sia in pieno campo che in orti stabili o industriali. Si distinguono in:

- *coltivazioni ortive di pieno campo*, quando sono in avvicendamento con le altre coltivazioni agricole;
- *coltivazioni ortive in orti stabili o industriali*, quando sono caratterizzate da un rapido avvicendamento tra di loro e producono ortaggi e legumi freschi normalmente immessi nel commercio.

Le coltivazioni *ortive protette* sono quelle coltivazioni praticate al coperto per tutto o per la maggior parte del ciclo vegetativo. Rientrano in questa voce:

- *legumi freschi:* fagiolo (compresi i fagioli mangiatutto), pisello (compresi i piselli mangiatutto o taccole), fava;
- *carciofo*;
- *fragola*;
- *pomodoro da mensa*;
- *pomodoro da industria*;
- *altre ortive:* acetosella, aglio, asparago, barbabietola da orto, basilico, bietola, broccolo di rapa, cardo, carota, cavolfiore, cavolo a penna, cavolo broccolo, cavolo cappuccio, cavolo di Bruxelles, cavolo rapa, cavolo rosso, cavolo verza, cetriolo da mensa, cetriolini, cicoria o radicchio (da foglie e da radici), cipolla, cocomero o anguria, crescione, finocchio, funghi (esclusi quelli coltivati in grotte, sotterranei o in appositi edifici), indivia (riccia e scarola), lattuga (cappuccina romana, da taglio), mais dolce, melanzana, melone o popone o cantalupo, pastinaca, peperone, porro, prezzemolo, rapa, ravanella, scalogno,

scorzonera, scorzonera bianca, sedano (da coste e da foglie), sedano rapa (da radice), spinacio, topinambur, zucca, zucchine.

Ovini

Pecore e agnelle montate.

- *Pecore*, femmine che hanno partorito almeno una volta anche se alla data di riferimento della rilevazione sono a riposo o stanno allattando. In questa categoria sono comprese le pecore riformate al termine della loro carriera economica.
- *Agnelle montate*, femmine di meno di un anno montate per la prima volta che non hanno ancora figliato.
- Altri ovini, *agnelli (maschi e femmine di età inferiore ad un anno)*, *agnelloni*, *castrati*, *montoni*. In questa categoria sono comprese le femmine di età superiore ad un anno che non hanno mai partorito (non comprese nelle pecore).
- *Agnelloni*: ovini interi di età superiore ai 12 mesi, non destinati alla riproduzione.
- *Castrati*: maschi della specie ovina di età superiore ad 1 anno castrati destinati alla macellazione.

Pacciamatura – Pratica di copertura del suolo con utilizzo di materiali di origine naturale (paglia, trucioli di legno, schegge di corteccia, foglie secche, ecc.) o di origine artificiale (film plastici, teli di carta, tessuto-non-tessuto, composti altri derivati industriali, ecc.) posto direttamente a contatto con il terreno con diversi scopi agronomici.

Parco – Area naturale protetta iscritta in un elenco ufficiale, generalmente dotata di perimetrazione e di un Ente Gestore operativo. La Legge quadro sulle aree protette, 6 Dicembre 1991, n. 394 all'art.1 comma 1 definisce i parchi nazionali come "costituiti da aree terrestri, lacuali o marine che contengono uno o più ecosistemi intatti o anche parzialmente alterati da interventi antropici, una o più formazioni fisiche, geologiche, geomorfologiche, biologiche di rilievo nazionale o internazionale per valori naturalistici, scientifici, estetici, culturali, educativi e ricreativi, tali da richiedere l'intervento dello Stato ai fini della loro conservazione per le generazioni presenti e future" Il comma 2 definisce i parchi regionali naturali "costituiti da aree terrestri, fluviali, lacuali, ed eventualmente tratti di mare prospicienti la costa, di valore naturalistico ed ambientale, che costituiscono, nell'ambito di una o più Regioni limitrofe, un sistema omogeneo individuato dagli assetti naturali dei luoghi, dai valori paesaggistici e dalle tradizioni culturali delle popolazioni locali".

Parenti del conduttore che lavorano in azienda – Per parenti del conduttore che lavorano in azienda si intendono i discendenti, gli ascendenti ed altri parenti o affini del conduttore (compresi i casi di parentela derivante da adozione) non facenti parte della famiglia del conduttore stesso, la cui attività lavorativa presso l'azienda durante l'annata agraria non è stata svolta a carattere saltuario o occasionale.

Particella catastale – Poligono chiuso di una porzione di territorio situata in uno stesso Comune appartenente ad un'unica proprietà (la quale può appartenere a più soggetti), avente la stessa qualità o classe e la stessa destinazione. Una particella è individuata da un numero, da un foglio catastale all'interno del quale è inserita, dal Comune e Provincia in cui il foglio ricade.

Piante industriali – Tabacco, luppolo, cotone, piante da semi oleosi (colza e ravizzone, girasole, soia, arachide, canapa, lino, papavero, ricino, senape, sesamo), piante aromatiche, medicinali, da condimento (aneto, angelica, anice, assenzio, belladonna, camomilla, capperi, cerfoglio, cumino o carvi, digitale, dragoncello, gelsomino, genziana, hamamelis, issopo, lavanda, liquirizia, maggiorana, malva, melissa o cedronella, menta, origano, piretro, rabarbaro, rafano, rosmarino, ruchetta, salvia, segale cornuta, timo, valeriana, zafferano), canapa (fibra). Canna da zucchero, cicoria da caffè, giaggiolo (ireos), lino (fibra), saggina da scopa, scopiglio, sorgo zuccherino.

Piante sarchiate da foraggio – Barbabetola da foraggio e semizuccherina, carota da foraggio, cavolo da foraggio o rutabaga, pastinaca da foraggio, topinambur, zucca da foraggio. Sono escluse le superfici destinate alla produzione di sementi.

Piantine – Piantine non legnose ai primi stadi di sviluppo destinate alla vendita per essere trapiantate.

Pioppeti – Superfici utilizzate per la coltivazione dei pioppi ad alto fusto anche se il suolo viene parzialmente adibito a coltivazioni erbacee a carattere accessorio o marginale.

Prati permanenti e pascoli – Coltivazioni foraggere erbacee fuori avvicendamento che occupano il terreno per un periodo superiore a cinque anni.

- *Prato permanente* quando il foraggio viene, di norma, raccolto mediante falciatura.
- *Pascolo* quando il foraggio viene utilizzato, di regola, soltanto dal bestiame pascolante.

Prodotti condizionati – Sono da intendere tutti i prodotti principali (o grezzi) che hanno subito una lavorazione e/o manipolazione diversa dalla trasformazione e/o specifici trattamenti fisico-chimici finalizzati a consentirne il trasferimento nello spazio e nel tempo (disidratazione, insilamento, confezionamento, surgelazione, salatura, presso-condizionato o sottovuoto, ecc.).

Prodotti ottenuti dalla lavorazione del latte in azienda – Vanno indicati i singoli quantitativi dei prodotti ottenuti nell'azienda dalla trasformazione del latte munto nell'azienda stessa (formaggio, burro, ricotta).

Prodotti trasformati – Sono da intendere tutti i prodotti derivati dalla trasformazione di prodotti primari (ad esempio, farine di cereali, vino, olio di oliva, passate di pomodoro, ecc.).

Produzione di mangime (impianti per la) – Impianti utilizzati per ridurre in farina o in piccoli frammenti le granaglie ed i foraggi destinati all'alimentazione del bestiame e per miscelare gli elementi costitutivi dei mangimi, previamente tritati o macinati.

Purino – Si intende l'urina di animali domestici comprendenti eventualmente una minima quantità di escrementi e/o acqua.

Raccogliatrici pressatrici di foraggio – Macchine semoventi oppure trainate, portate o semiportate da trattori che effettuano in maniera continua la raccolta, la trinciatura ed il caricamento del foraggio (verde, da insilare semiappassito o secco) e della paglia lasciati sul posto o preventivamente disposti in andane.

Raccolta (macchine per la)

- *Delle ortive*: macchine specializzate per la raccolta di prodotti ortivi, dotate di pettine battitore che possono realizzare in una sola operazione e in modo continuo il distacco delle parti non utilizzabili degli ortaggi e la loro raccolta. Il prodotto raccolto può essere convogliato provvisoriamente in tramogge situate nella stessa macchina;
- *Di uva*: macchine semoventi, oppure trainate o portate da trattori, utilizzate per la vendemmia e costituite da una piattaforma portante e da una testa di raccolta, nonché da installazioni per la raccolta e lo scarico dell'uva;
- *Della frutta*: macchine semoventi dotate di piattaforma mobile a comando idraulico portata all'estremità di telai articolati capaci di spostarsi verticalmente ed orizzontalmente (carrelli elevatori), utilizzati per la raccolta della frutta.

Raccolta meccanizzata della patata (macchine per la) – Macchine semoventi oppure trainate o portate da trattori, che estraggono le patate dal terreno, le separano dalle foglie, zolle, terriccio, ecc., le dispongono in file, le raccolgono e/o le caricano in sacchi o in casse o recipienti da carico o su di un rimorchio. Gli organi che eseguono tale operazione possono essere raccolti in un'unica macchina o divisi in più macchine semplici collegate tra loro.

Raccolta meccanizzata della barbabietola da zucchero (macchine per la) – Macchine semoventi, oppure trainate o portate da trattori, che scollettano le barbabietole da zucchero, le estraggono dal terreno, le allineano in file, le raccolgono in casoni e/o distruggono le foglie, oppure le sistemano in andane trasversali o longitudinali. Gli organi che eseguono tale operazione possono essere raccolti in un'unica macchina o divisi in più macchine semplici collegate tra loro.

Refrigerazione e/o il trattamento igienico del latte (impianti per la) – Impianti per il raffreddamento e la conservazione del latte freddo dopo la mungitura per impedire la moltiplicazione dei batteri. Subito dopo la mungitura si esegue anche la filtrazione del latte mediante filtri adatti, semplici e disinfettabili.

Ricoveri

- *Stalle*: i locali appositamente adibiti all'allevamento dei bovini. Esse possono essere a *stabulazione fissa*, quando i bovini vivono costantemente nelle poste, oppure a *stabulazione libera* allorché gli animali possono muoversi liberamente nell'ambito delle diverse zone della stalla (zona di riposo, di alimentazione, sala di mungitura, ecc.).
- *Ovili*: i locali appositamente predisposti per l'allevamento degli ovini. Come le stalle per bovini, gli ovili possono essere a *stabulazione fissa* o a *stabulazione libera*.
- *Porcilaie*: i locali appositamente predisposti per l'allevamento suino aventi caratteristiche particolari in relazione al tipo di specializzazione produttiva. Le porcilaie *da riproduzione* sono caratterizzate dalla presenza di una zona parto, allevamento e svezzamento destinata ad ospitare le scrofe e la relativa nidata. Le porcilaie *da ingrasso* sono destinate all'allevamento dei suini svezzati, sino al momento della loro vendita.
- *Pollai*: i locali appositamente predisposti per gli allevamenti avicoli e con caratteristiche particolari a seconda del tipo di allevamento praticato. Nei pollai per *allevamento a terra*, l'allevamento stesso è effettuato al suolo in capannoni aperti o chiusi; nei pollai destinati all'*allevamento in batteria* l'allevamento stesso è effettuato al suolo in capannoni aperti o chiusi; nei pollai destinati all'*allevamento in batteria* l'allevamento stesso è effettuato con un sistema di gabbie disposte in fila, in un unico piano o incastellate.

Ripuntatura – Come lavorazione di coltivazione è chiamata anche scarificazione. Si attua nei prati vecchi in inverno o inizio primavera allo scopo di favorire la penetrazione dell'aria, dell'acqua e dei fertilizzanti, di intensificare l'attività microbica e di propiziare la mineralizzazione della sostanza organica.

Ristallo – Un allevamento di bovini generalmente vitelli) acquistati all'esterno, in Italia o all'estero e destinati al macello (sono pertanto esclusi gli acquisti di capi da riproduzione o da rimonta come ad esempio le manze da allevamento).

Rotazione (o avvicendamento a ciclo chiuso) – La successione segue un piano prestabilito di colture che ritornano ciclicamente sugli stessi appezzamenti.

Sarchiatura – Tipica lavorazione di coltivazione, si esegue su piante seminate a file, smuovendo la porzione di terreno libero dalla coltura.

Scarificazione – Come lavorazione di coltivazione è chiamata anche ripuntatura. Si attua nei prati vecchi in inverno o inizio primavera con attrezzi che incidono il terreno con tagli verticali allo scopo di favorire la penetrazione dell'aria, dell'acqua e dei fertilizzanti, di intensificare l'attività microbica e di propiziare la mineralizzazione della sostanza organica.

Scorrimento superficiale ed infiltrazione laterale – Metodo di irrigazione in cui l'acqua viene fatta scorrere sul terreno sistemato a piani inclinati (è tipica delle marcite lombarde) oppure viene immessa in canaletti o in solchi e raggiunge lateralmente, per infiltrazione, le radici delle piante coltivate. E' frequente nell'irrigazione delle sarchiate, in genere, e delle culture ortive del Mezzogiorno.

Sementi – Superfici per la produzione di sementi destinate alla vendita per essere trapiantate. Sono escluse le superfici per la produzione di sementi di cereali, di leguminose, di patate da semina, di piante da semi oleosi. Le superfici utilizzate per la produzione di sementi per il fabbisogno aziendale rientrano nelle varie voci relative alle singole colture.

Seminativi – Le colture di piante erbacee, soggette all'avvicendamento colturale che prevede una durata delle coltivazioni non superiore a cinque anni.

Serre – Costruzione per la protezione delle coltivazioni, di altezza sufficiente per potervi accedere ed eseguire le operazioni colturali e che realizza un ambiente artificiale che permette di coltivare piante fuori stagione o piante che esigono speciali condizioni climatiche. Fra le serre sono comprese sia le installazioni di tipo tradizionale con strutture in muratura o metallica e con copertura di vetro, che le costruzioni più semplici, generalmente costituite da intelaiatura di legno con copertura di materiale plastico rigido o flessibile estesa sia al tetto sia alle pareti, che di norma si rinnova all'inizio della campagna. Non sono considerate serre le costruzioni la cui copertura è limitata al tetto, dato che non si realizza quella differenza tra condizioni ambientali interne ed esterne che è caratteristica delle serre vere e proprie.

Sezione censuaria – Parte del territorio in cui ai fini del catasto è suddiviso il Comune.

Sgombero quotidiano del letame o rimozione dei rifiuti (impianti per lo) – Impianti fissi, meccanici o semi meccanici, che trasportano il letame o i rifiuti fuori dai ricoveri nelle concimaie. Sono esclusi i caricatori frontali o posteriori, i ripulitori-trasportatori di letame fissati alle trattrici e le treggie utilizzate per lo sgombero.

Sili da foraggio – Speciali serbatoi in muratura od in plastica rigida destinati alla conservazione del foraggio verde o semiessiccato che vi subisce una particolare maturazione. Possono essere di tipo *verticale* (*ermetici, a compressione, ciclatori*) e *orizzontali* (*a trincea, a fossa, a corridoio, a cumulo*). Sono da escludere i cosiddetti "sili all'aperto" costituiti da masse di fieno o paglia pressate e conservate all'aperto.

Sommersione – Metodo che prevede la sommersione del terreno con uno strato d'acqua per periodi variabili e con livelli variabili. (tipico delle risaie). L'irrigazione "a conca" degli alberi da frutto nel Mezzogiorno è assimilata alla sommersione.

Sovescio – Pratica agricola che prevede la coltivazione di colture intercalari a rapido sviluppo e seminate a forte densità col fine di apportare al terreno azoto e altri elementi fertilizzanti.

Suini

- *Verri*: maschi interi già utilizzati per la funzione riproduttiva o ad essa destinati.
- *Scrofe*: femmine utilizzate o destinate alla riproduzione.
- *Suini da macello*: suini destinati alla produzione di carne compresi i verri e le scrofe riformate, ossia al termine della loro carriera riproduttiva.

Sughero – Sostituisce l'epidermide nella struttura secondaria della pianta; è formato da più strati di cellule nelle cui pareti deposita la suberina, derivata da acidi grassi.

Superficie aziendale

- *Superficie Totale*: area complessiva dei terreni dell'azienda formata dalla superficie agricola utilizzata, da quella coperta da arboricoltura da legno, da boschi, dalla superficie agraria non utilizzata, nonché dall'area occupata da parchi e giardini ornamentali, fabbricati, stagni, canali, cortili situati entro il perimetro dei terreni che costituiscono l'azienda.
- *Superficie agricola utilizzata*: insieme dei terreni investiti a seminativi, coltivazioni legnose agrarie, orti familiari, prati permanenti e pascoli e castagneti da frutto. Essa costituisce la superficie investita ed effettivamente utilizzata in coltivazioni propriamente agricole. E' esclusa la superficie investita a funghi in grotte, sotterranei ed appositi edifici.
- *Agraria non utilizzata*: insieme dei terreni dell'azienda non utilizzati a scopi agricoli per una qualsiasi ragione (di natura economica, sociale od altra), ma suscettibili di essere utilizzati a scopi agricoli mediante l'intervento di mezzi normalmente disponibili presso un'azienda agricola. Sono compresi gli eventuali terreni abbandonati facenti parte dell'azienda ed aree destinate ad attività ricreative. Sono esclusi i terreni a riposo.
- *Altra*: è costituita dalle aree occupate da fabbricati, cortili, strade poderali, fossi, canali, cave, terre sterili, rocce, parchi e giardini ornamentali. Sono comprese anche le superfici delle grotte, dei sotterranei e degli appositi edifici destinati alla coltivazione dei funghi.

Superficie in produzione – Per superficie in produzione si intende quella che risulta occupata dagli impianti in fase produttiva, anche se, a seguito di avversità climatiche e/o attacchi parassitari, non ha dato luogo a produzione.

Terreni a riposo – Terreni, lavorati (maggesi) o non, che entrano in avvicendamento e sui quali non è praticata alcuna coltura nel corso dell'annata agraria. I dati sono forniti distintamente per le superfici soggette e non a regime d'aiuto comunitario secondo quanto previsto dalla nuova Politica Agraria Comune (PAC). Sono esclusi i terreni in stato di abbandono per una qualsiasi ragione di natura economica, sociale od altra.

Titolo di possesso dei terreni – Sono assimilati alla *proprietà*: l'usufrutto, l'enfiteusi, l'assegnazione dei terreni da parte di enti di sviluppo, consorzi e simili, il beneficio parrocchiale, la colonia perpetua. Sono assimilati all'*affitto*: l'affitto misto e l'uso gratuito.

Trasformazione di uva e olive (impianti per la) – Impianti utilizzati per la trasformazione dell'uva o delle olive azionati a motore e situati, in genere, in appositi locali destinati ed attrezzati a tale scopo. Sono escluse le pigiatrici, le diraspatrici ed i torchi azionati a mano.

Trattamento e la trasformazione del latte (impianti per il) – Impianti propri dell'azienda utilizzati esclusivamente o prevalentemente per il trattamento e la trasformazione del latte aziendale.

Trattrici – Trattrici con almeno due assi, utilizzate per l'esecuzione dei lavori agricoli. Sono compresi i veicoli a motore trasformati (derivate) ed i veicoli a motore specializzati (Jeep, Unimag, ecc.) che vengono utilizzati come trattrici agricole propriamente dette.

Tunnel e campane

- *Tunnel*: coperture installate allo scopo di proteggere file di piante;
- *Campane*: coperture installate allo scopo di proteggere singole piante.

Tra i tunnel e le campane sono compresi i cassoni fissi e mobili.

Uso civico – E' il diritto che gruppi di persone (collettività di abitanti di un Comune o di una sua frazione) o, anche, di una sola parte di essi o di una collettività di altro tipo (associazione agraria, università, comunanza, partecipazione, dominio collettivo, vicinia, regola, ecc.), esercitano su terreni appartenenti a privati, oppure, ad enti territoriali od associativi di vario genere (Legge 16 giugno 1927, n. 1766, G.U. 3 ottobre 1927, n. 228 e regolamento di applicazione 26 febbraio 1926, n. 332, G.U. 8 marzo 1928, n. 57 e leggi delle Regioni di Statuto ordinario ed a Statuto speciale che regolano la materia).

Uva per la produzione di vini a denominazione di origine controllata (vini DOC) e controllata e garantita (vini DOCG) – Uva prodotta da viti appartenenti a vitigni di uva da vino le cui superfici sono iscritte all'*Albo dei vigneti* istituito presso le Camere di Commercio, Industria, Artigianato e Agricoltura, per la produzione di vini a denominazione di origine controllata (vini DOC) e controllata e garantita (vini DOCG). Tale uva può essere destinata in tutto o in parte alla produzione di altri vini o al consumo diretto.

Uva per la produzione di altri vini (compresi i vini da tavola con indicazione geografica) – Uva prodotta da viti appartenenti a vitigni di uva da vino le cui superfici non sono iscritte all'*Albo dei vigneti*. Tale uva può anche essere destinata in tutto o in parte al consumo diretto.

Uva da tavola – Uva prodotta da viti appartenenti a vitigni di uva da tavola, anche se essa viene destinata del tutto o in parte alla vinificazione.

Uva per la produzione di vini da tavola con indicazione geografica – Uva per la produzione di altri vini le cui superfici sono destinate dall'azienda alla produzione di vini da tavola con indicazione geografica e dichiarate come tali alla competente Camera di Commercio, Industria, Artigianato e Agricoltura. Per indicazione geografica si intende la specificazione della zona di produzione in cui ricadono le superfici a vite. Tale zona può essere costituita da una o più unità amministrative (Comune, Provincia, Regione) oppure da una parte del loro territorio o da località delimitate da apposito decreto del Ministero dell'agricoltura e delle foreste.

Viti madri di portinnesto – Piante di vite appartenenti a varietà coltivate per la produzione di materiale per la moltiplicazione della vite (tralci). Trattasi di particolari varietà di viti dalle quali vengono prelevate parti di tralci le quali, interrate, emettono radici dando origine ad una nuova piante di vite (barbatella).

Viti non innestate – Giovani piante di vite messe a dimora e non ancora innestate, ma destinate ad esserlo.

Vitigno – Varietà di una stessa specie di vite, compresi i loro incroci e reincroci, nonché gli incroci tra diverse specie di vite, coltivate per la produzione di uva da vino, uva da tavola o materiale per la moltiplicazione vegetativa della vite.

Vivai – Superfici investite a piantine legnose agrarie e forestali, destinate ad essere trapiantate. Sono esclusi i vivai forestali destinati al fabbisogno aziendale, la cui superficie è compresa tra le colture boschive.