

CARATTERISTICHE STRUTTURALI DELLE AZIENDE AGRICOLE

FASCICOLO PROVINCIALE
VERONA



SISTEMA STATISTICO NAZIONALE
ISTITUTO NAZIONALE DI STATISTICA

Caratteristiche strutturali delle aziende agricole

FASCICOLO PROVINCIALE VERONA

*5° Censimento generale dell'agricoltura
22 ottobre 2000*

Coordinatore scientifico: Bruno Massoli
Progetto informatico elaborazione dati: M. Carla Runci
Progetto informatico diffusione dati: Alberto Sorce
Coordinamento editoriale diffusione dati: Franco Lorenzini

Per chiarimenti sul contenuto
della pubblicazione rivolgersi a:
ISTAT, Servizio CUE, Via Adolfo Ravà 150 - Roma

Tel: 06.59584535 - 06.59524573
Fax: 06.5940121

**CARATTERISTICHE
STRUTTURALI
DELLE AZIENDE
AGRICOLE**

**FASCICOLO PROVINCIALE
VERONA**

Istituto Nazionale di Statistica
Via Cesare Balbo, 16 - Roma

Coordinamento tecnico editoriale:
Andrea Braghin - Piero Crivelli
Servizio Produzione Editoriale
Via Tuscolana, 1782 - Roma

Stampa Digitale:
Industrie Abbate S.p.a. - dicembre 2002

Tiratura:
200 copie

Si autorizza la riproduzione a fini
non commerciali e con la citazione della fonte

Il volume e le tavole in esso contenute sono disponibili in formato
elettronico al sito Internet dell'Istat: www.istat.it o al sito dedicato
esclusivamente ai censimenti: www.censimenti.it

Indice

Presentazione	13
----------------------------	-----------

Introduzione

1. Cenni storici	15
2. Le basi giuridiche	16
3. La struttura organizzativa	16
4. Le attività di formazione ed istruzione della rete di rilevazione	20
5. Il campo di osservazione e l'unità di rilevazione	20
6. I criteri per l'individuazione delle aziende agricole	21
7. Il questionario di rilevazione	22
8. Epoca di riferimento dei dati	23
9. L'aggiornamento degli elenchi comunali delle aziende agricole	23
10. Le indagini pilota pre-censuarie	25
11. Le operazioni preliminari della rete di rilevazione	26
12. Le attività di raccolta dei dati	27
13. La registrazione controllata	28
14. Il trattamento informatico dei dati	29
15. Il piano di diffusione dei risultati	30
16. Le indagini di qualità e copertura	32

Avvertenze alle tavole	35
-------------------------------------	-----------

Tavole statistiche

Capitolo 1 – Confronti temporali (Universo Italia)

Tavola 1.1	– Aziende e relativa superficie totale per forma di conduzione e titolo di possesso dei terreni	43
Tavola 1.2	– Aziende e relativa superficie agricola utilizzata (SAU) per forma di conduzione e titolo di possesso dei terreni	43
Tavola 1.3	– Aziende e relativa superficie totale per classe di superficie totale e classe di superficie agricola utilizzata (SAU)	44
Tavola 1.4	– Aziende e relativa superficie investita per le principali coltivazioni praticate	44
Tavola 1.5	– Aziende con irrigazione secondo il tipo di approvvigionamento dell'acqua irrigua ed il sistema di irrigazione	45
Tavola 1.6	– Aziende con irrigazione secondo le principali coltivazioni irrigate	45
Tavola 1.7	– Aziende con allevamenti secondo le principali specie di bestiame	46
Tavola 1.8	– Aziende e relativo numero di giornate di lavoro per categoria di manodopera aziendale e classe di giornate di lavoro aziendale	46
Tavola 1.9	– Aziende con abitazioni	47

Tavola 1.10	– Aziende che utilizzano mezzi meccanici nel complesso e numero di mezzi di proprietà dell'azienda	47
-------------	--	----

Capitolo 2 – Dati provinciali (Universo Italia)

Notizie generali sull'azienda

Tavola 2.1	– Aziende, relativa superficie totale e numero di giornate di lavoro effettuate nell'azienda per classe di superficie totale e forma giuridica	51
Tavola 2.2	– Aziende, relativa superficie totale e numero di giornate di lavoro effettuate nell'azienda per classe di superficie totale e forma di conduzione	53
Tavola 2.3	– Aziende, relativa superficie agricola utilizzata (SAU) e numero di giornate di lavoro effettuate nell'azienda per classe di superficie agricola utilizzata e forma giuridica	54
Tavola 2.4	– Aziende, relativa superficie agricola utilizzata (SAU) e numero di giornate di lavoro effettuate nell'azienda per classe di superficie agricola utilizzata e forma di conduzione	56
Tavola 2.5	– Aziende e relativa superficie totale per classe di superficie totale, forma di conduzione, titolo di possesso dei terreni e zona altimetrica	57
Tavola 2.6	– Aziende e relativa superficie agricola utilizzata (SAU) per classe di superficie agricola utilizzata, forma di conduzione, titolo di possesso dei terreni e zona altimetrica	65
Tavola 2.7	– Aziende per numero dei corpi di terreno, classe di superficie totale e classe di superficie agricola utilizzata (SAU)	73
Tavola 2.8	– Superficie totale per numero dei corpi di terreno, classe di superficie totale e classe di superficie agricola utilizzata (SAU)	74
Tavola 2.9	– Superficie agricola utilizzata (SAU) per numero dei corpi di terreno, classe di superficie totale e classe di superficie agricola utilizzata	75

Utilizzazione dei terreni

Tavola 2.10	– Aziende e relativa superficie per forma di utilizzazione dei terreni, classe di superficie totale e classe di superficie agricola utilizzata (SAU)	76
Tavola 2.11	– Aziende con seminativi e relativa superficie investita per classe di superficie agricola utilizzata (SAU) e principali coltivazioni praticate	77
Tavola 2.12	– Aziende con coltivazioni legnose agrarie e relativa superficie investita per le principali coltivazioni praticate e per classe di superficie agricola utilizzata (SAU).....	85
Tavola 2.13	– Aziende con vite e relativa superficie investita per natura della produzione, classe di superficie agricola utilizzata (SAU), forma di conduzione e zona altimetrica	86
Tavola 2.14	– Aziende con vite e relativa superficie investita per natura della produzione e classe di superficie investita a vite	90
Tavola 2.15	– Aziende con vite e relativa superficie investita per classe di superficie investita a vite, classe di superficie agricola utilizzata (SAU) e forma di conduzione	91
Tavola 2.16	– Aziende con vite e relativa superficie investita per natura della produzione, età delle viti e tipo di vitigno	92
Tavola 2.17	– Aziende con arboricoltura da legno e/o boschi e relativa superficie per classe di superficie totale e zona altimetrica	102
Tavola 2.18	– Aziende che attuano la gestione dei boschi per tipo di intervento e forma giuridica	106

Tavola 2.19	– Aziende che attuano la gestione dei boschi per tipo di intervento, classe di superficie totale, forma di conduzione e zona altimetrica	107
Tavola 2.20	– Aziende con superficie irrigabile per classe di superficie irrigabile, classe di superficie totale, classe di superficie agricola utilizzata (SAU) e zona altimetrica	108
Tavola 2.21	– Aziende che praticano l'irrigazione e relativa superficie irrigata per classe di superficie irrigata, classe di superficie totale, classe di superficie agricola utilizzata (SAU) e zona altimetrica	109
Tavola 2.22	– Aziende per principali coltivazioni irrigate e relativa superficie irrigata per classe di superficie agricola utilizzata (SAU), classe di superficie irrigata e zona altimetrica	110
Tavola 2.23	– Aziende che praticano l'irrigazione per tipo di approvvigionamento dell'acqua irrigua, classe di superficie totale e classe di superficie agricola utilizzata (SAU)	111
Tavola 2.24	– Aziende che praticano l'irrigazione per tipo di approvvigionamento dell'acqua irrigua, forma di conduzione e zona altimetrica	112
Tavola 2.25	– Aziende per sistema di irrigazione e relativa superficie irrigata per classe di superficie agricola utilizzata (SAU), classe di superficie irrigata e zona altimetrica	113
Tavola 2.26	– Aziende con impianti per la lavorazione e trasformazione dei prodotti delle coltivazioni per classe di superficie totale e classe di superficie agricola utilizzata (SAU)	114

Allevamenti

Tavola 2.27	– Aziende con allevamenti e relativo numero di capi per specie di bestiame, classe di superficie totale e classe di superficie agricola utilizzata (SAU)	115
Tavola 2.28	– Aziende con allevamenti e relativo numero di capi per specie di bestiame, forma di conduzione e zona altimetrica	116
Tavola 2.29	– Aziende con bovini e/o bufalini e relativo numero di capi per classe di superficie totale e categoria	117
Tavola 2.30	– Aziende con suini e relativo numero di capi per classe di superficie totale e categoria	118
Tavola 2.31	– Aziende con ovini, caprini, equini, allevamenti avicoli, conigli, struzzi e/o altri allevamenti e relativo numero di capi per classe di superficie totale, specie e categoria	119
Tavola 2.32	– Aziende con bovini e relativo numero di capi per classe di capi, classe di superficie totale e classe di superficie agricola utilizzata (SAU)	120
Tavola 2.33	– Aziende con bovini e relativo numero di capi per classe di capi, forma di conduzione e zona altimetrica	121
Tavola 2.34	– Aziende con vacche da latte e relativo numero di capi per classe di capi, classe di superficie totale e classe di superficie agricola utilizzata (SAU)	122
Tavola 2.35	– Aziende con vacche da latte e relativo numero di capi per classe di capi, forma di conduzione e zona altimetrica	123
Tavola 2.36	– Aziende con suini e relativo numero di capi per classe di capi, classe di superficie totale e classe di superficie agricola utilizzata (SAU)	124
Tavola 2.37	– Aziende con suini e relativo numero di capi per classe di capi, forma di conduzione e zona altimetrica	125
Tavola 2.38	– Aziende con ovini e relativo numero di capi per classe di capi, classe di superficie totale e classe di superficie agricola utilizzata (SAU)	126
Tavola 2.39	– Aziende con ovini e relativo numero di capi per classe di capi, forma di conduzione e zona altimetrica	127

Tavola 2.40	– Aziende con polli da carne e relativo numero di capi per classe di capi, classe di superficie totale e classe di superficie agricola utilizzata (SAU)	128
Tavola 2.41	– Aziende con polli da carne e relativo numero di capi per classe di capi, forma di conduzione e zona altimetrica	129
Tavola 2.42	– Aziende con galline da uova e relativo numero di capi per classe di capi, classe di superficie totale e classe di superficie agricola utilizzata (SAU)	130
Tavola 2.43	– Aziende con galline da uova e relativo numero di capi per classe di capi, forma di conduzione e zona altimetrica	131
Tavola 2.44	– Aziende che dispongono di ricoveri per animali e relativo numero di ricoveri per specie di ricovero, classe di superficie totale, classe di capienza di capi adulti ricoverabili e zona altimetrica	132
Tavola 2.45	– Aziende che dispongono di ricoveri per animali per numero di capi adulti ricoverabili, tipo di ricovero e tipo di impianto	133

Mezzi meccanici

Tavola 2.46	– Aziende che utilizzano mezzi meccanici aziendali ed extraziendali per titolo di possesso dei mezzi meccanici, tipo di mezzo utilizzato e zona altimetrica.....	134
Tavola 2.47	– Aziende che utilizzano mezzi meccanici aziendali ed extraziendali per tipo di possesso, tipo di mezzo utilizzato e zona altimetrica	135
Tavola 2.48	– Aziende che utilizzano mezzi meccanici di proprietà dell'azienda e relativo numero di mezzi per classe di superficie agricola utilizzata (SAU) e tipo di mezzo utilizzato	136
Tavola 2.49	– Aziende che utilizzano i principali mezzi meccanici di proprietà dell'azienda per numero di mezzi e tipo di mezzo utilizzato	137

Lavoro

Tavola 2.50	– Aziende e relativo numero di giornate di lavoro aziendale per classe di giornate di lavoro, classe di superficie totale e classe di superficie agricola utilizzata (SAU)	138
Tavola 2.51	– Aziende e relativo numero di giornate di lavoro aziendale per classe di giornate di lavoro, forma di conduzione e zona altimetrica	139
Tavola 2.52	– Aziende per categoria di manodopera familiare, classe di superficie totale, classe di superficie agricola utilizzata (SAU) e sesso	140
Tavola 2.53	– Aziende per categoria di altra manodopera aziendale, classe di superficie totale, classe di superficie agricola utilizzata (SAU) e sesso	142
Tavola 2.54	– Giornate di lavoro aziendale per categoria di manodopera familiare, classe di superficie totale, classe di superficie agricola utilizzata (SAU) e sesso	144
Tavola 2.55	– Giornate di lavoro aziendale per categoria di altra manodopera aziendale, classe di superficie totale, classe di superficie agricola utilizzata (SAU) e sesso	146
Tavola 2.56	– Aziende per categoria di manodopera familiare, forma di conduzione, zona altimetrica e sesso	148
Tavola 2.57	– Aziende per categoria di altra manodopera aziendale, forma di conduzione, zona altimetrica e sesso	149
Tavola 2.58	– Giornate di lavoro aziendale per categoria di manodopera familiare, forma di conduzione, zona altimetrica e sesso	150
Tavola 2.59	– Giornate di lavoro aziendale per categoria di altra manodopera aziendale, forma di conduzione, zona altimetrica e sesso	151
Tavola 2.60	– Componenti della manodopera familiare per categoria, classe di superficie totale, classe di superficie agricola utilizzata (SAU) e sesso	152

Tavola 2.61	– Persone per categoria di altra manodopera aziendale, classe di superficie totale, classe di superficie agricola utilizzata (SAU) e sesso	154
Tavola 2.62	– Persone per categoria di manodopera familiare, forma di conduzione, zona altimetrica e sesso	156
Tavola 2.63	Persone per categoria di altra manodopera aziendale, forma di conduzione, zona altimetrica e sesso	157
Tavola 2.64	– Componenti la famiglia del conduttore per numero di componenti, classe di superficie agricola utilizzata (SAU), classe di giornate di lavoro aziendale e sesso	158
Tavola 2.65	– Componenti la famiglia del conduttore per numero di componenti, forma di conduzione, zona altimetrica e sesso	160
Tavola 2.66	– Componenti la famiglia e parenti del conduttore con attività lavorativa esercitata esclusivamente o prevalentemente presso l'azienda o fuori l'azienda per settore di attività economica, classe di superficie agricola utilizzata (SAU) e forma di conduzione	161
Tavola 2.67	– Capi azienda per classe di superficie totale, titolo di studio e sesso	165
Tavola 2.68	– Giornate di lavoro dei capi azienda per classe di superficie totale, titolo di studio e sesso	167
Tavola 2.69	– Capi azienda per classe di età (in anni compiuti), classe di giornate di lavoro e sesso	169
Tavola 2.70	– Giornate di lavoro dei capi azienda per classe di età (in anni compiuti), classe di giornate di lavoro e sesso	171

Altre notizie

Tavola 2.71	– Aziende interessate al contoterzismo e relativo numero di giornate di lavoro secondo l'utilizzazione dei mezzi meccanici per classe di superficie totale e classe di superficie agricola utilizzata (SAU)	173
Tavola 2.72	– Aziende interessate al contoterzismo e relativo numero di giornate di lavoro secondo l'utilizzazione dei mezzi meccanici per forma di conduzione e zona altimetrica	174
Tavola 2.73	– Aziende che utilizzano mezzi meccanici in altre aziende agricole e relative giornate di lavoro per classe di giornate di lavoro effettuate in altre aziende, classe di superficie agricola utilizzata (SAU) e classe di giornate di lavoro aziendale	175
Tavola 2.74	– Aziende che utilizzano mezzi meccanici in altre aziende agricole e relative giornate di lavoro per classe di giornate di lavoro effettuate in altre aziende, forma di conduzione e zona altimetrica	176
Tavola 2.75	– Aziende che utilizzano mezzi meccanici extraziendali e relative giornate di lavoro extraziendale per classe di giornate di lavoro extraziendale, classe di superficie agricola utilizzata (SAU) e classe di giornate di lavoro aziendale	177
Tavola 2.76	– Aziende che utilizzano mezzi meccanici extraziendali e relative giornate di lavoro extraziendale per classe di giornate di lavoro extraziendale, forma di conduzione e zona altimetrica	178
Tavola 2.77	– Aziende che utilizzano mezzi meccanici extraziendali e superficie lavorata secondo le principali operazioni effettuate per classe di superficie agricola utilizzata (SAU), forma di conduzione e zona altimetrica	179
Tavola 2.78	– Aziende con attrezzature informatiche per classe di superficie agricola utilizzata (SAU) e forma di conduzione	180

Capitolo 3 – Dati provinciali (Universo CEE)

Tavola 3.1	– Aziende e relativa superficie totale per classe di superficie totale, forma di conduzione, titolo di possesso dei terreni e zona altimetrica	183
------------	--	-----

Tavola 3.2	– Aziende e relativa superficie agricola utilizzata (SAU) per classe di superficie agricola utilizzata, forma di conduzione, titolo di possesso dei terreni e zona altimetrica	191
Tavola 3.3	– Aziende e relativa superficie per forma di utilizzazione dei terreni, classe di superficie totale e classe di superficie agricola utilizzata (SAU)	199
Tavola 3.4	– Aziende con seminativi e relativa superficie investita per classe di superficie agricola utilizzata (SAU) e principali coltivazioni praticate	200
Tavola 3.5	– Aziende con coltivazioni legnose agrarie e relativa superficie investita per le principali coltivazioni praticate e per classe di superficie agricola utilizzata (SAU)	208
Tavola 3.6	– Aziende con superficie irrigabile per classe di superficie irrigabile, classe di superficie totale, classe di superficie agricola utilizzata (SAU) e zona altimetrica	209
Tavola 3.7	– Aziende con allevamenti e relativo numero di capi per specie di bestiame, classe di superficie totale e classe di superficie agricola utilizzata (SAU)	210
Tavola 3.8	– Aziende con bovini e relativo numero di capi per classe di capi, classe di superficie totale e classe di superficie agricola utilizzata (SAU)	211
Tavola 3.9	– Aziende con vacche da latte e relativo numero di capi per classe di capi, classe di superficie totale e classe di superficie agricola utilizzata (SAU)	212
Tavola 3.10	– Aziende con suini e relativo numero di capi per classe di capi, classe di superficie totale e classe di superficie agricola utilizzata (SAU)	213
Tavola 3.11	– Aziende con ovini e relativo numero di capi per classe di capi, classe di superficie totale e classe di superficie agricola utilizzata (SAU)	214
Tavola 3.12	– Aziende con polli da carne e relativo numero di capi per classe di capi, classe di superficie totale e classe di superficie agricola utilizzata (SAU)	215
Tavola 3.13	– Aziende con galline da uova e relativo numero di capi per classe di capi, classe di superficie totale e classe di superficie agricola utilizzata (SAU)	216
Tavola 3.14	– Aziende che utilizzano mezzi meccanici aziendali ed extraaziendali per titolo di possesso dei mezzi meccanici, tipo di mezzo utilizzato e zona altimetrica	217
Tavola 3.15	– Aziende e relativo numero di giornate di lavoro aziendale per classe di giornate di lavoro, classe di superficie totale e classe di superficie agricola utilizzata (SAU)	218
Tavola 3.16	– Aziende per categoria di manodopera familiare, classe di superficie totale, classe di superficie agricola utilizzata (SAU) e sesso	219
Tavola 3.17	– Aziende per categoria di altra manodopera aziendale, classe di superficie totale, classe di superficie agricola utilizzata (SAU) e sesso	221
Tavola 3.18	– Aziende interessate al contoterzismo e relativo numero di giornate di lavoro secondo l'utilizzazione dei mezzi meccanici per classe di superficie totale e classe di superficie agricola utilizzata (SAU)	223

Capitolo 4 – Dati comunali

Tavola 4.1	– Aziende per forma di conduzione, comune e zona altimetrica	227
Tavola 4.2	– Superficie totale per forma di conduzione delle aziende, comune e zona altimetrica	229
Tavola 4.3	– Superficie agricola utilizzata (SAU) per forma di conduzione delle aziende, comune e zona altimetrica	231
Tavola 4.4	– Aziende per titolo di possesso dei terreni, comune e zona altimetrica	233
Tavola 4.5	– Superficie totale per titolo di possesso dei terreni, comune e zona altimetrica..	235
Tavola 4.6	– Superficie agricola utilizzata (SAU) per titolo di possesso dei terreni, comune e zona altimetrica	237

Tavola 4.7	– Aziende per classe di superficie totale, comune e zona altimetrica	239
Tavola 4.8	– Superficie totale per classe di superficie, comune e zona altimetrica	241
Tavola 4.9	– Aziende per classe di superficie agricola utilizzata (SAU), comune e zona altimetrica	243
Tavola 4.10	– Superficie agricola utilizzata (SAU) per classe di SAU, comune e zona altimetrica	245
Tavola 4.11	– Superficie aziendale secondo l'utilizzazione dei terreni per comune e zona altimetrica	247
Tavola 4.12	– Aziende con seminativi e relativa superficie per le principali coltivazioni praticate, comune e zona altimetrica	249
Tavola 4.13	– Aziende con coltivazioni legnose agrarie e relativa superficie per le principali coltivazioni praticate, comune e zona altimetrica	251
Tavola 4.14	– Aziende con allevamenti e aziende con bovini, bufalini, suini e relativo numero di capi per comune e zona altimetrica	253
Tavola 4.15	– Aziende con ovini, caprini, equini, allevamenti avicoli e relativo numero di capi per comune e zona altimetrica	255
Tavola 4.16	– Persone per categoria di manodopera agricola, comune e zona altimetrica	257
Tavola 4.17	– Giornate di lavoro aziendale per categoria di manodopera agricola, comune e zona altimetrica	259
Tavola 4.18	– Aziende che utilizzano mezzi meccanici in complesso e relativo numero di mezzi di proprietà dell'azienda per comune e zona altimetrica	261
 Allegati		
Glossario		265
Questionario di azienda agricola		281

Presentazione

In questo fascicolo sono riportati i risultati definitivi del 5° Censimento generale dell'agricoltura. Le tavole formano un ampio quadro conoscitivo dell'agricoltura nello specifico territorio di riferimento e della sua evoluzione rispetto al 1990 e al 1982, anni di effettuazione dei due precedenti censimenti. In particolare, le tavole di questo fascicolo trattano delle caratteristiche strutturali delle aziende agricole, rinviando ad altri fascicoli di prossima uscita le informazioni relative alle caratteristiche tipologiche (dimensione economica e orientamento tecnico delle aziende agricole).

Il fascicolo è stato strutturato in modo da offrire all'utente non solo dati sulle dimensioni del settore agricolo nel territorio di riferimento, ma anche informazioni sui principali aspetti tecnici e metodologici che hanno caratterizzato l'esecuzione del Censimento.

Dopo brevi cenni storici sui censimenti dell'agricoltura effettuati in Italia, vengono fornite indicazioni sulle basi giuridiche del Censimento, sulle indagini pilota realizzate per verificare sul piano tecnico l'efficacia delle procedure previste e degli strumenti di rilevazione, sulle modalità dell'aggiornamento preliminare degli elenchi comunali delle aziende agricole, finalizzato ad ottenere la massima copertura dei risultati, sulla struttura organizzativa adottata per la rilevazione e sulle modalità di istruzione del personale addetto alle operazioni censuarie.

Vengono, inoltre, riportate le definizioni relative all'unità di rilevazione adottata per il Censimento, in continuità con le precedenti edizioni e in coerenza con le regole statistiche internazionali ed europee; si tratta in particolare delle definizioni di *azienda agricola*, *forestale* e *zootecnica*, di *centro aziendale* e di *conduttore dell'azienda*. Ulteriori informazioni sono offerte in merito ai criteri stabiliti per individuare le unità da censire sul territorio. Alla determinazione del campo di osservazione è dedicato un breve paragrafo nel quale viene specificata la differenza tra universo delle aziende a livello nazionale e a livello comunitario. Le innovazioni apportate al questionario di rilevazione rispetto alle precedenti edizioni del Censimento sono presentate in un apposito paragrafo, mentre il questionario stesso è riprodotto alla fine del fascicolo.

Lo svolgimento delle operazioni censuarie viene riassunto nei paragrafi successivi, mettendo in luce le operazioni preliminari eseguite dagli organi censuari e lo sviluppo delle attività di raccolta dei dati che sono stati monitorati in continuo attraverso un sistema di *reporting* condiviso dai principali organi censuari, aventi accesso ad un sito Internet predisposto allo scopo dall'Istat. Altre informazioni sulle attività censuarie sono riassunte in merito alla registrazione controllata e al trattamento informatico dei dati per la loro validazione e correzione.

Nell'ultimo paragrafo della "Introduzione" al fascicolo si dà conto delle modalità di diffusione dei risultati provvisori e definitivi e viene presentato il piano di pubblicazione del 5° Censimento generale dell'agricoltura, in modo da orientare il lettore circa la complessiva offerta informativa predisposta dall'Istat sia su supporto cartaceo che informatico, in questo caso attraverso la disponibilità di un *data warehouse* accessibile dal sito Internet dell'Istituto.

Per facilitare l'interpretazione dei dati riportati nelle tavole statistiche, sono state redatte apposite "Avvertenze", nelle quali viene chiarito il significato dei valori presenti in ciascuna di esse.

Le tavole statistiche di questo fascicolo sono 124 e sono state raggruppate in quattro capitoli.

Il Capitolo 1 – Confronti temporali (Universo Italia) – riporta in 10 tavole statistiche i dati del territorio di riferimento del fascicolo, relativi ai principali caratteri rilevati, messi a confronto con i dati risultati dai censimenti del 1990 e del 1982 in termini di valori assoluti. Vengono presentati anche confronti in termini di indicatori sintetici, quali la superficie media per azienda. Tutti i confronti sono

effettuati con riferimento all'universo Italia che comprende tutte le aziende agricole censite nel territorio di riferimento del fascicolo, quale che sia la loro ampiezza in termini di superficie e di dimensione economica.

Il Capitolo 2 – Dati provinciali (Universo Italia) – contiene le elaborazioni effettuate sui risultati aggregati a livello complessivo e per zone altimetriche. I dati considerati nelle 78 tavole statistiche si riferiscono alle informazioni registrate nel questionario di azienda, combinando i diversi caratteri strutturali in relazione all'argomento considerato.

Un primo gruppo di tavole prende in esame le informazioni generali sull'azienda, concernenti la forma giuridica e il sistema di conduzione, inteso sia come rapporto tra impresa e lavoro (forma di conduzione), sia come rapporto tra impresa e proprietà fondiaria (titolo di possesso dei terreni). Fanno parte di questo primo gruppo di tavole anche quelle dedicate alla frammentazione delle superfici aziendali in corpi di terreno.

Gli aspetti relativi all'utilizzazione dei terreni vengono trattati mettendo in luce la destinazione delle superfici alle principali classi di coltivazione dei terreni durante l'annata agraria 1999-2000. In questo ambito sono presentate anche alcune tavole statistiche che espongono i dati relativi alle sole aziende con terreni irrigui. Viene inoltre proposta una dettagliata analisi della viticoltura con riferimento agli impianti secondo la loro natura, la classe di età e il tipo di vitigno.

Le elaborazioni sulle aziende con allevamenti riguardano la consistenza delle specie di bestiame più rilevanti dal punto di vista economico, nonché i ricoveri per animali con riferimento alla loro capienza e alla dotazione di specifiche installazioni.

Alla meccanizzazione aziendale sono riferite numerose tavole che ne descrivono l'intensità e la diffusione distinguendo per tipo di mezzo meccanico e per titolo di utilizzazione (in proprietà, in comproprietà, in conto terzi). Particolare attenzione è dedicata al contoterzismo attivo e passivo che viene esaminato anche in relazione al numero di giornate di lavoro effettuate in azienda.

Le tavole sulla manodopera aziendale riportano i dati differenziati per singole categorie e per genere. L'analisi riguarda il volume di lavoro e il numero di persone che hanno lavorato in azienda durante l'annata agraria 1999-2000. Il tipo di attività lavorativa esercitata fuori dall'azienda agricola dal conduttore e dai suoi familiari è considerata in una specifica tavola. Ulteriori informazioni sono fornite in merito alle caratteristiche socio-demografiche dei conduttori e dei capi azienda, nonché alla composizione della famiglia del conduttore.

Il Capitolo 3 – Dati provinciali (Universo CEE) – comprende 18 tavole statistiche elaborate in base al particolare campo di osservazione comunitario, comparabile tra gli stati membri dell'Unione Europea. Esso differisce dall'Universo Italia per il fatto che non comprende le aziende agricole con superficie agricola utilizzata (SAU) inferiore ad un ettaro e con produzione agricola commercializzata inferiore a 4 milioni di Lire (pari a 2.065,83 Euro). Le elaborazioni relative alle aziende che superano almeno uno dei due limiti citati, offrono agli utenti la possibilità di confrontare alcune fondamentali caratteristiche strutturali del settore, anche per zone altimetriche, secondo i due campi di osservazione della rilevazione censuaria: quello nazionale e quello comunitario.

Il Capitolo 4 – Dati comunali – riporta per ciascun Comune la ripartizione delle aziende esistenti nei territori di rispettiva competenza, secondo i principali caratteri da esse possedute.

In allegato è riportato un glossario contenente, per ciascuna informazione rilevata con il questionario di azienda, la corrispondente definizione adottata. Per una più agevole consultazione, le singole voci sono riportate in ordine alfabetico.

Introduzione

1. Cenni storici

I censimenti economici hanno l'obiettivo principale di fornire un quadro esaustivo e territorialmente dettagliato delle dimensioni e delle caratteristiche del sistema economico nazionale. Inoltre, essi consentono la predisposizione di archivi delle unità produttive (aziende, imprese, istituzioni) da utilizzare nei periodi intercensuari come basi per l'esecuzione di indagini campionarie, per ricerche e per studi economici e sociali.

Il Censimento generale dell'agricoltura è stato effettuato con riferimento alla data del 22 ottobre 2000. Esso è il quinto svolto in Italia ed ha avuto luogo in una stagione di grande importanza per il settore agricolo, che ha vissuto un riposizionamento strategico di notevole portata. Infatti, la riforma della politica agricola comunitaria, unitamente al varo della cosiddetta "Agenda 2000" e al previsto allargamento dell'Unione Europea a numerosi altri paesi, ha avviato un ripensamento profondo delle strategie di sviluppo del settore, sempre più orientato a svolgere un ruolo multifunzionale, di carattere economico, ambientale e sociale.

Il Censimento del 2000, pur utilizzando una tecnica di rilevazione tradizionale basata sulla conduzione di interviste "faccia a faccia" e salvaguardando la continuità storica rispetto ai censimenti precedenti, ha presentato numerose ed importanti novità rispetto al passato, conseguendo un elevato standard qualitativo dei dati e una più rapida diffusione dei risultati, che costituiscono una base conoscitiva affidabile per la definizione di politiche nazionali e regionali.

Il piano di rilevazione del 5° Censimento generale dell'agricoltura è stato predisposto sulla base delle proposte formulate da un'apposita Commissione di studio istituita presso l'Istituto nazionale di statistica, della quale hanno fatto parte docenti universitari e rappresentanti di amministrazioni pubbliche e di organizzazioni di categoria.¹

Sul piano dell'organizzazione, il sistema degli organi censuari è stato improntato alla massima integrazione e valorizzazione delle specifiche competenze dei soggetti che svolgono attività statistica sul territorio nazionale, in particolare a livello regionale e comunale, in linea con le recenti riforme amministrative e costituzionali che hanno ridisegnato il ruolo ed i compiti delle autonomie locali nell'ordinamento italiano.

La diffusione dei dati è stata progettata in modo da rispettare la tutela della riservatezza e da utilizzare anche moderni strumenti informatici (*data warehouse on line*) allo scopo di facilitarne l'accesso da parte degli utenti. Infine, va sottolineato come i risultati del Censimento agricolo vengono rilasciati secondo un'articolazione territoriale coerente con quella che verrà adottata nei censimenti generali del 2001 (popolazione, abitazioni, industria e servizi), così da offrire all'utenza (in particolare quella costituita dagli enti locali) una base statistica pienamente integrata sui principali caratteri demografici, sociali ed economici.

¹ In tale Commissione erano rappresentate le seguenti Amministrazioni ed Enti: Ministero per le Politiche Agricole e Forestali; Ministero per le Attività Produttive; Ministero dell'Ambiente e della Tutela del Territorio; Ministero dell'Interno; Ministero dell'Economia e delle Finanze; Ministero della Salute; Istituto Nazionale di Economia Agraria; Assessorati all'Agricoltura ed alle Foreste delle Regioni Piemonte, Veneto, Emilia -Romagna, Marche e Sicilia; Unione Italiana delle Camere di Commercio, Industria, Artigianato e Agricoltura; Associazione nazionale comuni italiani; Unione Statistica dei Comuni Italiani; Confederazione generale dell'agricoltura italiana, Confederazione nazionale coltivatori diretti; Confederazione Italiana Agricoltori; Confederazione Produttori Agricoli; Agenzia Nazionale per la Protezione dell'Ambiente; Istituto di Servizi per il Mercato Agricolo

2. Le basi giuridiche

L'obbligo di esecuzione decennale di un censimento dell'agricoltura è previsto dall'art. 2 del regolamento CEE n. 571 del 28 febbraio 1988, modificato dal regolamento CE n. 2467 del 17 dicembre 1996. Queste norme disciplinano la produzione (con cadenza biennale) di informazioni statistiche di carattere strutturale sulle aziende agricole, sulle coltivazioni, sulla consistenza degli allevamenti, sui mezzi meccanici, sul lavoro, ecc., allo scopo di valutare la situazione di un settore fondamentale per l'economia dell'Unione Europea e di seguire l'evoluzione nel tempo della sua struttura produttiva.

Mentre la rilevazione periodica di tali caratteri (che in Italia ha cadenza annuale) è effettuata su base campionaria, il Censimento rileva informazioni strutturali su tutte le aziende agricole, perseguendo anche l'obiettivo di aggiornare lo schedario delle aziende stesse. Di conseguenza sono state rilevate, in ciascun Comune, la consistenza numerica delle aziende agricole, forestali e zootecniche, di qualsiasi ampiezza e da chiunque condotte, nonché le loro fondamentali caratteristiche strutturali. I dati di censimento, inoltre, servono a costruire l'Archivio statistico delle aziende e imprese agricole (ASAIA), in esecuzione del regolamento comunitario n. 2186 del 1993.

Altre disposizioni in materia di statistiche agricole sono contenute in vari regolamenti e direttive dell'Unione Europea e nelle raccomandazioni dell'Organizzazione delle Nazioni Unite per l'alimentazione e l'agricoltura (FAO), tutti atti volti ad ottenere informazioni statistiche omogenee e comparabili a livello europeo e mondiale.

A livello nazionale, le disposizioni di carattere generale in materia di censimenti sono contenute nell'art. 37 della legge 17 maggio 1999 n. 144 e nel relativo regolamento di esecuzione approvato con DPR n.197 del 6 giugno 2000. L'attuale disciplina dell'attività censuaria deriva dalla considerazione della stessa come funzione istituzionale dell'Istat, a differenza dal passato quando i censimenti erano disciplinati autonomamente da un'apposita legge di indizione e finanziamento e da uno specifico regolamento di esecuzione.

L'attività censuaria svolta dalle Regioni e dalla Province autonome di Trento e di Bolzano è oggetto di una separata disciplina stabilita nelle sue linee fondamentali dal Protocollo di intesa stipulato tra l'Istat e la Conferenza dei Presidenti delle Regioni e delle Province autonome il 5 agosto 1999 ed approvato dalla Conferenza Stato-Regioni.

L'attività censuaria si è svolta secondo quanto previsto dalla normativa che regola il trattamento dei dati personali dettata dagli articoli 17 e 18 del regolamento di esecuzione del Censimento e dalla legge n. 675 del 1996 e successive modifiche e integrazioni, in particolare del d.lgs. n. 281 del 1999.

La disciplina delle operazioni tecniche è stata dettata con il Piano di censimento generale, integrato dai piani regionali approvati secondo la procedura prevista dal citato Protocollo di intesa, nonché da specifiche circolari dell'Istat.

Il 5° Censimento generale dell'agricoltura è inserito tra le statistiche di interesse nazionale: esso è incluso nel Programma statistico nazionale, approvato con DPCM del 31 marzo 2000, e nell'elenco delle rilevazioni soggette all'obbligo di risposta previsto dal DPR del 5 luglio 1999, pubblicato nella G.U. n. 194 del 19 agosto 1999.

3. La struttura organizzativa

La rete di rilevazione del Censimento si è articolata su quattro livelli territoriali e ha coinvolto diversi organismi: il livello nazionale è stato costituito dall'Istat e dall'Unione nazionale delle Camere di Commercio; il livello regionale è stato costituito dagli Uffici regionali di censimento, dalle Commissioni tecniche regionali istituite presso le Regioni e le Province autonome e dagli Uffici regionali dell'Istat; il

Alimentare; Ente per le Nuove tecnologie, l'Energia e l'Ambiente; Azienda di Stato Interventi nel Mercato Agricolo; Unione Province Italiane; Istituto Nazionale di Sociologia Rurale; docenti universitari.

livello provinciale è stato costituito dagli Uffici provinciali di censimento istituiti presso le Camere di commercio e dai Gruppi tecnici provinciali; il livello comunale è stato costituito dagli Uffici comunali di censimento.

I Prefetti e i Sindaci, con riferimento al territorio di propria competenza, hanno provveduto ad assicurare il buon andamento ed il regolare svolgimento delle operazioni di censimento, secondo quanto disposto dalle vigenti disposizioni di legge e dal regolamento di esecuzione del Censimento stesso.

Struttura della rete di rilevazione

REGIONI	NUMERO COMUNI AL 22-10-2000	ISPETTORATI PROVINCIALI ISTAT	UNITA' – ORGANI DI CENSIMENTO						
			REGIONI (UCR)		CAMERE DI COMMERCIO (UCP)	COMUNI (UCC)			RILEVATORI
			Responsabili dei coordinatori intercomunali (RPCIC)	Coordinatori intercomunali (CIC)	Responsabili dei coordinatori provinciali (RCP)	Totale	Responsabili (a)	Coordinatori	
Piemonte	1.206	8	29	130	8	1.206	1.206	148	1.619
Valle d'Aosta	74	1	1	8	1	74	74	2	88
Lombardia	1.546	11	36	108	11	1.546	1.546	285	1.811
Trentino-A.A.	339	2	2	32	2	339	339	19	614
Veneto	581	7	29	75	7	626	581	45	1.732
Friuli-V.G.	219	4	7	31	4	219	219	70	413
Liguria	235	4	11	37	4	257	235	22	511
Emilia-R.	341	9	23	59	9	341	341	14	1.066
Toscana	287	10	34	64	10	346	287	59	1.246
Umbria	92	2	12	20	2	114	92	22	499
Marche	246	4	4	52	4	246	246	21	2.939
Lazio	377	5	15	87	5	512	377	135	1.867
Abruzzo	305	4	11	40	4	315	305	10	770
Molise	136	2	6	16	2	136	136	38	340
Campania	551	5	12	105	5	555	551	4	2.230
Puglia	258	5	26	80	5	643	258	385	3.047
Basilicata	131	2	9	35	2	169	131	38	743
Calabria	409	5	5	78	5	511	409	102	1.745
Sicilia	390	9	24	150	9	622	390	232	2.830
Sardegna	377	4	19	100	4	377	377	65	1.016
ITALIA	8.100	103	315	1.307	103	9.154	8.100	1.716	27.126

(a) In 643 Comuni il responsabile di UCC ha anche svolto le funzioni ed i compiti di coordinatore.

Al livello nazionale hanno operato i seguenti organismi:

- Istituto nazionale di statistica*, con l'incarico di provvedere all'effettuazione del Censimento dell'agricoltura. L'Istat, quale titolare della rilevazione, ha esercitato un potere decisorio tecnico e metodologico in ordine all'organizzazione del Censimento e alle sue modalità di svolgimento. In particolare, l'Istat ha impartito agli organismi della rete censuaria le istruzioni necessarie per

l'esecuzione del Censimento e ha sovrinteso a tutte le relative operazioni, adottando i provvedimenti necessari per assicurare il loro regolare e tempestivo svolgimento. L'Istat ha esercitato tali funzioni anche attraverso le sue articolazioni territoriali costituite dagli uffici regionali. Inoltre, l'Istituto si è avvalso della collaborazione degli Uffici di statistica del Sistema statistico nazionale (Sistan) che, in base a quanto stabilito dal regolamento, hanno assunto la qualificazione giuridica di organi di censimento.

- b) L'*Ufficio di statistica di Unioncamere*, facente parte del Sistema statistico nazionale, ha avuto il compito di collaborare con l'Istat e con le Camere di commercio per assicurare il funzionamento degli organi censuari di livello provinciale.

Al *livello regionale* l'organizzazione si è basata su un modello "a geometria variabile" definito dal Protocollo d'intesa Istat-Regioni. In base ad esso il Piano generale di censimento è stato integrato dai singoli piani di censimento regionali approvati dalle Regioni e dalle Province autonome, anche sulla scorta delle valutazioni organizzative, tecniche e metodologiche effettuate dall'Istat.

Il nucleo dell'organizzazione a livello regionale è stato rappresentato dall'Ufficio di censimento regionale (UCR), mentre l'operatività sul territorio di competenza è stata assicurata dalla rete dei coordinatori intercomunali e dei rispettivi responsabili provinciali. L'UCR ha, inoltre, avuto il compito di fornire assistenza e sostegno tecnico alla Commissione tecnica regionale.

Nel dettaglio, il livello regionale è stato rappresentato dai seguenti organismi:

- a) *Ufficio regionale dell'Istat*, con il compito di sovrintendere a tutte le attività svolte dagli organi censuari a livello locale e di verificare l'attuazione dei piani di censimento regionali, con particolare riferimento alla designazione dei coordinatori intercomunali e dei loro responsabili provinciali, alle attività di formazione, istruzione e sensibilizzazione, allo svolgimento delle indagini pilota e di controllo. Gli uffici regionali hanno, inoltre, valutato i rapporti periodici sullo svolgimento delle operazioni censuarie nel territorio di competenza e svolto attività ispettiva.
- b) *Ufficio di censimento regionale (UCR)*, con il compito di curare, in generale, l'esecuzione del piano di censimento dell'Istat e di quello regionale.

Tra le funzioni svolte dagli UCR si segnalano in particolare le seguenti:

- la designazione dei coordinatori intercomunali e dei loro responsabili provinciali;
 - la sensibilizzazione delle istituzioni locali e delle aziende agricole;
 - lo svolgimento di attività di istruzione e di formazione;
 - il monitoraggio delle operazioni;
 - la rendicontazione dei contributi finanziari ricevuti.
- c) *Commissione tecnica regionale*, con il compito di assistere la Regione nella predisposizione del piano regionale di censimento e di sovrintendere al buon andamento delle operazioni censuarie, attraverso la valutazione del monitoraggio delle stesse.
- I compiti specifici assegnati alle Commissioni sono stati:
- la predisposizione del piano regionale e la sua eventuale revisione alla luce delle osservazioni dell'Istat;
 - la valutazione dello stato di attuazione del piano, anche nella fase precedente l'avvio delle operazioni di rilevazione censuaria;
 - la valutazione, sulla base degli aggiornamenti periodici trasmessi dall'UCR, dell'andamento delle attività censuarie;
 - l'individuazione degli interventi da adottare nelle situazioni di ritardo a livello comunale e provinciale.

Al *livello provinciale* hanno operato i seguenti organismi:

- a) *Ufficio di censimento provinciale (UCP)*, istituito presso la Camera di commercio, con il compito di sovrintendere al coordinamento delle operazioni censuarie a livello provinciale. Gli UCP hanno assolto a una funzione di stimolo, raccordo e controllo di tutte le operazioni censuarie svolte dagli Uffici comunali, svolgendo attività di natura organizzativa strumentali all'attività di rilevazione, nonché compiti di istruzione e formazione, di assistenza organizzativa e monitoraggio delle operazioni censuarie, attraverso un apposito collegamento informatico.

Tra i compiti specifici assegnati agli UCP vi sono stati:

- l'organizzazione di riunioni di istruzione sulle attività censuarie;
- la creazione del collegamento telematico con l'Istat per la trasmissione dei dati via Internet;
- il raccordo tecnico-organizzativo con il responsabile provinciale dei coordinatori intercomunali;
- la segnalazione di situazioni critiche all'UCR ed all'Ufficio regionale dell'Istat.

Nelle Province autonome di Trento e Bolzano le funzioni di UCP sono state svolte rispettivamente dal Servizio Statistica della Provincia autonoma di Trento e dall'Istituto provinciale di statistica della Provincia autonoma di Bolzano (ASTAT).

- b) *Gruppo tecnico provinciale*, con il compito di realizzare il collegamento funzionale tra i diversi livelli di responsabilità censuarie presenti a livello provinciale, ai fini della elaborazione del calendario di assistenza tecnica agli UCC, della programmazione di attività e di interventi di diversa natura, nonché di valutazione dell'andamento complessivo del Censimento. Esso è stato formato dal responsabile dell'UCP, da un funzionario dell'Ufficio regionale dell'Istat e dal responsabile provinciale dei coordinatori intercomunali.

Nell'ambito di ciascuna Provincia hanno operato i coordinatori intercomunali e il loro responsabile provinciale, i primi con il compito di provvedere al controllo delle attività di rilevazione effettuate presso le aziende agricole, il secondo con il compito di coordinare le attività di assistenza tecnica alla rilevazione.

Tra le funzioni specifiche dei coordinatori intercomunali era compresa:

- l'istruzione dei coordinatori e rilevatori comunali;
- l'assistenza tecnica nel corso delle attività di rilevazione;
- la redazione di rapporti settimanali.

Tra le funzioni specifiche dei responsabili provinciali figurava:

- l'assegnazione dei Comuni della Provincia di competenza ai singoli coordinatori intercomunali;
- la predisposizione dei programmi di attività dei coordinatori intercomunali;
- l'espletamento di attività di istruzione;
- l'organizzazione delle indagini post-censuarie.

Nella struttura organizzativa il *livello comunale* è stato rappresentato dall'*Ufficio di censimento comunale (UCC)*, con la funzione di rilevazione diretta sul territorio. I principali compiti assegnati all'UCC sono stati:

- la nomina di eventuali ulteriori coordinatori comunali;
- la selezione dei rilevatori;
- l'istruzione ai rilevatori e coordinatori comunali;
- la verifica, controllo e aggiornamento degli elenchi delle unità di rilevazione;
- la raccolta dei dati presso le aziende agricole e il controllo della corretta compilazione dei questionari;
- la comunicazione periodica di informazioni e dati sullo svolgimento delle operazioni censuarie;
- la revisione quantitativa del materiale raccolto e il suo confezionamento per la successiva spedizione ai centri di registrazione.

Alle dirette dipendenze del responsabile dell'UCC hanno operato i coordinatori comunali e i rilevatori. La nomina dei primi era obbligatoria nei Comuni con almeno 600 aziende da censire. I

secondi sono stati impegnati nella misura di uno ogni 150 aziende (o frazione di 150 comunque non inferiore a 100).

Ai coordinatori comunali è stato affidato l'incarico di pianificare, coordinare e controllare l'attività di rilevazione presso le aziende. I rilevatori comunali hanno effettuato la rilevazione presso le aziende agricole, raccogliendo i dati tramite intervista diretta ai conduttori.

4. Le attività di formazione ed istruzione della rete di rilevazione

A causa dell'articolazione territoriale e della complessità della rete di rilevazione, l'attività di formazione e istruzione dei soggetti coinvolti ha avuto un ruolo determinante per il buon esito delle operazioni censuarie.

Le attività formative hanno coperto l'intera rete di rilevazione con una serie di interventi "a cascata", ricorrendo a più strumenti. Infatti i corsi di istruzione e formazione si sono sviluppati secondo un percorso per fasi successive che ha coinvolto via via destinatari diversi: gli Uffici regionali dell'Istat, gli Uffici di censimento regionali (UCR), gli Uffici di censimento provinciali (UCP), i coordinatori intercomunali e i loro responsabili provinciali e gli Uffici di censimento comunali (UCC) con i loro coordinatori e rilevatori.

Dato l'elevato numero delle persone da formare e la loro distribuzione su tutto il territorio nazionale, nonché la diversità dei fabbisogni formativi, si sono attuati molteplici interventi. Accanto alla formazione in aula si è fatto ricorso anche allo strumento della formazione a distanza, tramite l'utilizzo di appositi strumenti (CD-Rom formativo, pagina dedicata nel sito Internet del Censimento).

Ulteriori interventi di carattere formativo, aggiuntivi rispetto a quelli dedicati alle istruzioni per la rilevazione, si sono svolti nei confronti dei coordinatori intercomunali e dei coordinatori comunali, a cura sia dell'Istat, sia degli Uffici regionali di censimento.

Interventi di verifica della formazione dei rilevatori e di *training on the job* sono stati svolti dai coordinatori intercomunali nel corso delle ispezioni volte a fornire assistenza tecnica agli UCC durante lo svolgimento della rilevazione.

Le istruzioni al personale degli UCR, ai responsabili degli UCP e ai responsabili provinciali dei coordinatori intercomunali sono state effettuate da personale selezionato dall'Istat e da funzionari dell'Istituto.

Le istruzioni ai coordinatori intercomunali sono state trasmesse da personale appartenente all'Istat e agli UCR, nonché dai responsabili dei coordinatori intercomunali. A loro volta, i coordinatori intercomunali, coadiuvati da personale dell'Istat, hanno effettuato gli interventi di istruzione ai coordinatori comunali e ai rilevatori.

5. Il campo di osservazione e l'unità di rilevazione

Il campo di osservazione del Censimento dell'agricoltura ha considerato tutte le aziende agricole, forestali e zootecniche, di qualsiasi ampiezza e da chiunque condotte. Sono rientrate nel suddetto campo di osservazione anche:

- le aziende agricole degli istituti di ricerca, degli ospedali, delle cliniche, delle comunità religiose, degli istituti penitenziari e delle imprese industriali;
- gli allevamenti di tori e verri da riproduzione, gli allevamenti di cavalli, i centri di incubazione;
- le aziende agricole costituite da prati permanenti e/o pascoli condotti dalle amministrazioni comunali (terreni messi a disposizione, generalmente dietro corresponsione di un canone, per il pascolo di animali appartenenti ad altre aziende).

I terreni destinati ad alcuni usi particolari, se non compresi nella superficie totale di un'azienda agricola attiva, sono stati esclusi dal campo di osservazione del Censimento. Questa esclusione riguarda in particolare:

- i suoli edificabili o comunque non destinati ad uso agricolo;
- i parchi e i giardini ornamentali;
- i terreni completamente abbandonati;
- i piccoli orti familiari, generalmente annessi alle abitazioni, la cui produzione era destinata normalmente all'autoconsumo (salvo il caso in cui la persona che ne disponeva fosse conduttore di azienda agricola; in tal caso l'orto doveva essere considerato parte integrante dell'azienda stessa);
- i piccoli allevamenti a conduzione familiare, costituiti da uno o due capi di bestiame suino, ovino, caprino o da pochi animali di bassa corte (polli, tacchini, oche, conigli ecc.) utilizzati normalmente per autoconsumo (salvo il caso in cui la persona che ne disponeva fosse anche conduttore di azienda agricola; in tal caso questi allevamenti dovevano essere considerati parte integrante dell'azienda stessa).

Sono state inoltre escluse dal campo di osservazione le scuderie, i terreni per l'esercizio dei cavalli da corsa, gli allevamenti di cani, i centri di commercio del bestiame ed i macelli che non praticavano l'allevamento del bestiame. Gli allevamenti ittici (impianti di acquacoltura) sono rientrati nel campo di osservazione del Censimento solo se praticati nell'ambito di un'azienda agricola.

L'unità di rilevazione del Censimento è stata l'*azienda agricola, forestale e zootecnica*, definita come *l'unità tecnico-economica costituita da terreni, anche in appezzamenti non contigui, ed eventualmente da impianti ed attrezzature varie in cui si attua la produzione agraria, forestale o zootecnica ad opera di un conduttore, e cioè persona fisica, società od ente, che ne sopporta il rischio sia da solo (conduttore coltivatore o conduttore con salariati), sia in forma associata.*

Caratteri distintivi fondamentali di un'azienda agricola sono stati pertanto:

- l'utilizzazione dei terreni per la produzione agricola e/o forestale e/o zootecnica: tali terreni potevano essere costituiti da una o più particelle (contigue o no), situate nello stesso Comune oppure in Comuni diversi, anche non confinanti o vicini tra loro;
- la presenza di un conduttore, cioè di una persona fisica, società od ente che sopportava il rischio imprenditoriale connesso con l'attività economica dell'azienda.

Tra le aziende agricole sono state comprese anche quelle prive di terreno agrario ed in particolare:

- le aziende zootecniche nelle quali si allevava bestiame senza utilizzazione di terreno agrario (allevamenti intensivi di bovini, di suini, avicunicoli, ecc.);
- le aziende zootecniche nelle quali il bestiame veniva allevato utilizzando terreni pascolativi appartenenti a Comuni, ad altri enti pubblici od a privati, senza che i terreni potessero configurarsi come elementi costitutivi di dette aziende.

6. I criteri per l'individuazione delle aziende agricole

Le aziende agricole sono state individuate nel Comune, ed in particolare nel foglio di mappa catastale, in cui ricadeva il centro aziendale o, in mancanza di esso, la maggior parte delle particelle catastali costituenti la superficie totale aziendale. Ne consegue che le aziende agricole, i cui terreni erano situati in due o più fogli di mappa catastali dello stesso Comune oppure in due o più Comuni, sono state rilevate dal Comune ove era situato il centro aziendale e, quindi, indicate nel relativo foglio di mappa catastale. Pertanto, il luogo dove era ubicata l'abitazione del conduttore, se non coincidente con il centro aziendale, non ha costituito elemento per l'individuazione di un'azienda agricola, né per l'attribuzione dell'azienda stessa ad un determinato foglio di mappa.

Per *centro aziendale* s'intende il complesso dei fabbricati situati nei terreni dell'azienda agricola e connessi alla sua attività produttiva. Il centro aziendale, in molti casi, comprende le abitazioni del

conduttore e dell'altra manodopera impiegata nei lavori agricoli aziendali, i ricoveri per animali, i locali per l'immagazzinamento dei prodotti (magazzini, sili da foraggio, fienili, ecc.) e quelli per il deposito di macchine ed attrezzi di uso agricolo.

Le aziende pastorali con greggi transumanti, nel caso in cui il conduttore disponeva anche di terreno agrario, sono state individuate nel Comune e foglio di mappa catastale nel quale ricadeva il centro aziendale o la maggior parte delle particelle costituenti la superficie totale aziendale. Se, invece, tali aziende erano prive di terreno agrario (esclusivamente zootecniche), sono state individuate nel Comune e foglio di mappa catastale nel quale erano situati i ricoveri di proprietà dell'azienda; oppure, se l'azienda non possedeva ricoveri propri, nel Comune dove il gregge era stato ricoverato per la maggior parte dell'anno; oppure, se quest'ultimo criterio fosse risultato di difficile adozione, nel Comune dove il gregge si trovava alla data di riferimento del Censimento.

Ai fini del censimento, per individuare le aziende agricole si è fatto riferimento ai conduttori e non ai proprietari o intestatari dei terreni, in quanto:

- il proprietario o intestatario dei terreni non è necessariamente conduttore di azienda agricola, termine con il quale si intende la persona fisica, società o ente, che, in quanto responsabile giuridico ed economico, sopporta il rischio della gestione aziendale, indipendentemente dal titolo di possesso dei terreni;
- i terreni di proprietà o intestati a soggetti diversi possono essere condotti da un'unica azienda agricola.

I censimenti generali del 2000-01 prevedono di incrementare in misura significativa il dettaglio territoriale disponibile nella georeferenziazione dei dati, con l'obiettivo di potenziare la capacità informativa dei dati raccolti. In particolare, Il 5° Censimento generale dell'agricoltura, che copre con il suo campo di osservazione il territorio extraurbano, ha adottato per la prima volta come livello minimo di aggregazione dei dati il foglio di mappa catastale, che ha il vantaggio di essere un riferimento facilmente individuabile sia per i rispondenti che per gli utenti finali e corrisponde ad un livello di dettaglio ottimale, ad esempio, per le esigenze di analisi della pianificazione territoriale. La disponibilità dei dati elementari aggregati per foglio di mappa consentirà di ottenere proiezioni cartografiche molto accurate dei risultati censuari: dalla semplice localizzazione delle aziende agricole e dei relativi terreni a mappe tematiche sull'utilizzazione del suolo e sulla distribuzione delle caratteristiche strutturali e tipologiche delle aziende.

7. Il questionario di rilevazione

Nella progettazione del questionario di azienda si è tenuto conto di esigenze diverse: la domanda di informazioni da parte dell'utenza; l'obbligo di rispondere alle esigenze internazionali (FAO e UE) secondo un prestabilito elenco di caratteristiche da rilevare; l'esigenza di mantenere la confrontabilità dei risultati con quelli delle precedenti rilevazioni censuarie; la necessità di indagare fenomeni attuali di interesse nazionale e locale; la limitazione degli oneri di risposta per i rilevatori, e, soprattutto, per le aziende stesse.

Il questionario di rilevazione adottato per il 5° Censimento generale dell'agricoltura ha rappresentato una soluzione di equilibrio tra queste esigenze. Una volta assicurata la sua corrispondenza al quadro informativo richiesto dai regolamenti europei, esso è stato redatto apportando integrazioni finalizzate a rispondere alle molteplici esigenze informative nazionali e locali.

Il compito di definire i contenuti rispondenti a tali esigenze è stato affidato ad una apposita sottocommissione nell'ambito della Commissione di studio avente l'incarico di formulare proposte in merito agli aspetti organizzativi, metodologici e tecnici per il 5° Censimento generale dell'agricoltura. Le attività svolte al riguardo nel corso di circa un anno hanno consentito l'approntamento di un questionario di azienda, che, oltre a consentire una soddisfacente comparabilità dei risultati nel tempo,

ha esteso le informazioni su fenomeni maggiormente esplicativi della nuova realtà agricola. In esso sono stati mantenuti molti dei quesiti già rilevati nel 1990, compresi quelli relativi alla viticoltura, ed inserite alcune interessanti novità.

In particolare, i nuovi quesiti hanno riguardato:

- la ulteriore suddivisione della superficie aziendale secondo il titolo di possesso dei terreni: proprietà, affitto (Legge 203/82) e uso gratuito;
- una maggiore articolazione della forma giuridica delle aziende (persona fisica, società, cooperativa, associazione di produttori, Ente pubblico);
- più specifiche informazioni sulla tenuta della contabilità aziendale;
- la rilevazione della superficie utilizzata per attività extragricole (turismo, sport, ecc.);
- la capacità lavorativa oraria degli impianti per la lavorazione e/o trasformazione in azienda dei prodotti delle coltivazioni;
- la consistenza degli "altri" allevamenti, la produzione del latte distinta per specie, l'impiego del latte munto e i prodotti ottenuti dalla lavorazione del latte in azienda;
- riguardo al lavoro aziendale, la posizione nella professione dei componenti la famiglia del conduttore e la distinzione della "altra manodopera aziendale" tra operai e dirigenti e impiegati, nonché la loro distinzione per genere;
- alcune informazioni sulle pratiche colturali e sui sistemi utilizzati per la fertilizzazione dei terreni;
- le produzioni di qualità, sia vegetali che zootecniche.

8. Epoca di riferimento dei dati

Fanno riferimento all'annata agraria 1° novembre 1999 – 31 ottobre 2000 i dati relativi a: vendita dei prodotti dell'azienda; contabilità; utilizzazione dei terreni; lavoro; mezzi meccanici; contoterzismo; attrezzature informatiche; rapporti con l'esterno.

Fanno riferimento alla data del 22 ottobre 2000 i dati relativi a: forma di conduzione; forma giuridica; credito agrario; adesione ad organismi associativi economici; parchi ed aree protette; ricoveri; superficie totale; superficie agricola utilizzata; consistenza degli allevamenti; fabbricati ed abitazioni.

La condizione professionale del conduttore, dei familiari, dei parenti e del capo azienda si riferisce a quella posseduta nella settimana precedente il 22 ottobre 2000. Fanno riferimento all'anno solare 2000 i dati relativi alla produzione del latte.

9. L'aggiornamento degli elenchi comunali delle aziende agricole

Sul piano tecnico-metodologico, il problema di maggior rilevanza nell'esecuzione di un censimento generale dell'agricoltura è connesso con l'identificazione delle aziende e con l'obiettivo di massimizzare il grado di copertura della rilevazione, dato il notevole riflesso che tale operazione riveste nel dimensionamento numerico del collettivo di osservazione.

Le operazioni di aggiornamento si sono articolate nelle seguenti fasi:

- produzione dell'elenco delle aziende agricole, forestali e zootecniche, risultanti nello schedario Istat e dell'elenco dei soggetti risultanti in archivi e/o registri di fonte amministrativa e non individuati tra i conduttori delle aziende agricole, forestali e zootecniche dello schedario Istat
- individuazione delle aziende agricole, forestali e zootecniche "ancora esistenti", "non più esistenti" e "di nuova costituzione" (rispetto all'elenco, basato sul Censimento del 1990);
- per ciascuna azienda agricola risultante negli elenchi come "ancora esistente" o "di nuova costituzione", indicazione dell'ubicazione del centro aziendale o, in assenza di esso, della località dove ricadeva il maggior numero di particelle dei terreni costituenti l'azienda agricola. Tale località

poteva essere distinta dal domicilio del conduttore, ove quest'ultimo non coincidesse con l'ubicazione del centro aziendale. Per le aziende "ancora esistenti" dovevano essere verificati, modificati ed eventualmente integrati i dati personalizzati a cura dell'Istat;

- per ciascuna azienda agricola "ancora esistente" o "di nuova costituzione", indicazione delle superfici ricadenti nel Comune, distintamente per i terreni situati nello stesso foglio di mappa catastale del centro aziendale e per quelli ricadenti in altri fogli di mappa dello stesso Comune o di altri Comuni, con la specificazione, per ciascuna azienda, del numero complessivo delle particelle catastali che ne costituivano la superficie. Per le aziende prive di terreno agrario (esclusivamente zootecniche) si doveva indicare il Comune e il foglio di mappa catastale ove erano situati i ricoveri di proprietà dell'azienda; oppure, se l'azienda non possedeva ricoveri propri, il Comune dove erano ricoverati i capi di bestiame per la maggior parte dell'anno; oppure, se quest'ultimo criterio risultava di difficile adozione, il Comune dove gli allevamenti si trovavano al momento della verifica effettuata per l'aggiornamento;
- scambi di informazioni tra Comuni sulle superfici di aziende con parte dei terreni localizzati in Comuni diversi;
- compilazione dei riepiloghi delle superfici di foglio di mappa catastale e comunali e verifica del grado di copertura raggiunto.

Per agevolare i compiti degli Uffici comunali, l'Istat ha fornito a ciascuno di essi un apposito Manuale contenente il piano completo dell'aggiornamento con le istruzioni da seguire per le diverse operazioni da effettuare. Inoltre l'Istat ha inviato a ciascun Comune un CD multimediale con finalità di comunicazione generale sui censimenti 2000 – 2001, unitamente ad un apposito *software*, le cui procedure hanno consentito la compilazione automatica di alcuni modelli man mano che il Comune procedeva alle previste operazioni di aggiornamento degli elenchi.

Alle operazioni di aggiornamento hanno contribuito l'Istat, i Comuni e le Camere di Commercio, ciascuno con ruoli e compiti ben definiti.

Prima di avviare le operazioni di aggiornamento l'Istat ha effettuato un preliminare processo di integrazione e/o sovrapposizione dei dati anagrafici e strutturali contenuti nei principali archivi amministrativi di interesse agricolo, ha predisposto la metodologia, sviluppato le procedure informatiche di acquisizione e trattamento delle informazioni aggiornate, prodotto il materiale per l'aggiornamento stesso su supporto cartaceo ed informatico, nonché sottoposto a verifica di fattibilità tutte le modalità tecniche ed organizzative dell'operazione.

In particolare l'aggiornamento delle liste si è basato su una verifica preliminare dell'archivio censuario riferito al 1990, svolta mediante l'uso di archivi anagrafici delle aziende aggiornati al 1997 e al 1998 e provenienti dal Sistema informativo agricolo nazionale (SIAN), dall'anagrafe tributaria del Ministero delle Finanze, dal registro delle imprese agricole tenuto presso le Camere di Commercio e dall'archivio residente presso l'AIMA (attualmente AGEA). Tale operazione di aggiornamento e di "incrocio" tra archivi (analoga a quella posta alla base dell'Archivio statistico delle imprese attive, ASIA) è stata estremamente complessa, in quanto il Censimento del 1990 non aveva rilevato il codice fiscale delle aziende agricole (o dei relativi conduttori). Di conseguenza, per effettuare le verifiche sono state utilizzate altre "chiavi", quali la localizzazione e la denominazione dell'azienda, tutti elementi certamente meno sicuri del codice identificativo.²

L'analisi integrata degli archivi sopra menzionati³ ha consentito di "rintracciare" circa 1.400.000 aziende censite nel 1990, informazione questa che è stata fornita ai Comuni per rendere più agevole il loro lavoro di aggiornamento degli elenchi. D'altra parte, i Comuni hanno ricevuto anche un elenco di

² Per essere trattato in modo efficace, l'archivio del 1990 e gli archivi integrativi sono stati preliminarmente sottoposti ad una "normalizzazione", cioè ad un trattamento statistico finalizzato ad assicurare che i caratteri in essi contenuti fossero resi omogenei e confrontabili tra loro.

³ L'operazione di *linkage* tra i diversi archivi, su cui si baserà anche in futuro la costruzione e l'aggiornamento annuale dell'Archivio statistico delle aziende e delle imprese agricole (ASAIA) ha costituito, naturalmente, solo il primo passo del lavoro, cui sono seguite approfondite analisi di carattere statistico volte all'individuazione dei soggetti effettivamente titolari di un'attività agricola rientrante nel campo di osservazione del censimento.

circa 1.800.000 altri soggetti presenti negli archivi amministrativi, per i quali è stato impossibile procedere all'abbinamento automatico e preventivo con le unità contenute nell'archivio censuario del 1990. In alcuni casi si è trattato effettivamente di nuove aziende, ma in molti altri il mancato abbinamento è dipeso unicamente dalla assenza del codice identificativo nell'archivio del 1990.

L'operazione di aggiornamento è poi proseguita sul territorio a cura dei Comuni. Anche le Camere di Commercio, attraverso i propri Uffici di statistica, hanno partecipato all'operazione, svolgendo attività di coordinamento e monitoraggio in collegamento telematico con l'Istat.

Le modalità tecniche ed operative da seguire per l'aggiornamento sono state descritte in un apposito fascicolo contenente il Piano completo delle operazioni.

Con la circolare n.38 del 15 ottobre 1999 prot. 10465, sono stati disposti i criteri e le modalità per la costituzione degli Uffici di censimento comunali e provinciali, precisandone compiti e funzioni per l'aggiornamento.

Entro il mese di giugno 2000, tutti i Comuni, ad eccezione di pochi per i quali si è reso necessario prorogare la scadenza al mese di agosto, hanno trasmesso all'Istat tutto il materiale su supporto informatico e cartaceo. Il materiale pervenuto soltanto su supporto cartaceo, dopo i necessari controlli quantitativi e qualitativi presso l'Istat, è stato sottoposto a registrazione *in service*. Appena registrato, il materiale è stato elaborato al pari di quello pervenuto su supporto informatico, in modo da ottenere gli elenchi definitivi comunali, per foglio di mappa catastale. Questo ha costituito l'area di riferimento da assegnare successivamente a ciascun rilevatore per la raccolta dei dati mediante somministrazione del questionario aziendale.

I file contenenti i dati identificativi dei conduttori, integrati con quello di superficie totale dell'azienda, da inviare ai Comuni come elenchi definitivi, sono stati approntati dall'Istat nel periodo luglio - settembre 2000 e sono stati utilizzati anche per la personalizzazione dei questionari di rilevazione.

10. Le indagini pilota pre-censuarie

Al fine di risolvere le problematiche relative alla localizzazione delle aziende agricole e dei loro terreni, all'aggiornamento delle liste comunali di aziende, nonché alla messa a punto degli strumenti di rilevazione, sono state realizzate nel periodo pre-censuario tre indagini pilota:

1. *localizzazione e georeferenziazione dei terreni aziendali*: l'indagine è stata effettuata nel periodo novembre 1998 – gennaio 1999 per verificare le difficoltà incontrate dai Comuni nell'individuare le aziende agricole e nel localizzare i loro terreni. Hanno partecipato volontariamente 10 Comuni in totale; in particolare, 3 Comuni delle Marche, 5 dell'Emilia-Romagna e 2 della Toscana. Con questa indagine è stata verificata anche la possibilità di utilizzare, per la prima volta nel settore delle statistiche agricole, la documentazione catastale. Il materiale di base per l'esecuzione dell'indagine pilota (elenchi delle aziende agricole e dei soggetti da rilevare) è stato fornito dall'Istat) mentre la documentazione catastale è stata acquisita dai Comuni interessati all'indagine. Per agevolare il compito ai Comuni partecipanti l'Istat ha redatto un apposito manuale di istruzioni.
2. *aggiornamento dell'archivio Istat delle aziende agricole*: questa seconda indagine pilota è stata effettuata nel periodo aprile – maggio 1999 al fine di valutare la fattibilità delle operazioni di individuazione delle aziende agricole finalizzata all'aggiornamento degli elenchi. Ad essa hanno partecipato gli stessi Comuni già coinvolti nella prima indagine pilota, integrati da altri 22 in modo da rispettare criteri di rappresentatività per grandi circoscrizioni territoriali.

La metodologia seguita per questa seconda indagine pilota è stata simile a quella adottata per la prima. Tuttavia, tenuto conto che un aggiornamento esaustivo degli elenchi non può essere realizzato se non a seguito di un accurato e completo scambio di informazioni tra Comuni confinanti, tra i 30 sono stati scelti 2 Comuni "nucleo" con i rispettivi Comuni "satelliti" in numero di

8. In termini di numero di aziende agricole da aggiornare con l'indagine pilota, la selezione ha riguardato 5 Comuni con un numero consistente di aziende censite nel 1990 (Comuni "grandi" con oltre 1.000 aziende), 7 altri di "media dimensione" (500 - 1.000 aziende) e 20 di "piccola dimensione" (meno di 500 aziende).

Per i Comuni di grande e media dimensione l'indagine ha consentito di sperimentare le diverse modalità di assunzione delle informazioni dal conduttore, di verificare l'utilizzazione della cartografia più opportuna e di valutare le difficoltà inerenti la localizzazione dei terreni aziendali, nonché i tempi di esecuzione dell'operazione. Per 20 Comuni non erano previsti scambi di informazioni con i Comuni limitrofi, per i 2 Comuni "nucleo" sono state effettuate tutte le fasi dell'operazione di aggiornamento, sino alla completa verifica del grado di copertura raggiunto. Gli 8 Comuni "satelliti", infine, hanno proceduto all'aggiornamento degli elenchi di loro competenza, all'individuazione ed attribuzione delle aziende agricole e dei relativi terreni ai rispettivi fogli di mappa catastali ed allo scambio di informazioni con il corrispondente Comune "nucleo".

Anche per questa seconda indagine l'Istat ha approntato tutto il materiale di base su supporto cartaceo ed informatico, nonché la redazione di un apposito fascicolo di istruzioni.

3. *controllo della qualità degli elenchi aziendali e test del questionario di azienda agricola*: allo scopo di completare le attività preparatorie del Censimento, nel mese di maggio 2000 è stata condotta la terza indagine pilota, finalizzata a valutare le caratteristiche del questionario di rilevazione ed a verificare la qualità degli elenchi aziendali approntati con l'aggiornamento dell'archivio Istat. La rilevazione è stata affidata agli Uffici regionali di censimento (UCR). Essa ha riguardato circa 2.700 unità dislocate in 43 Comuni. Per l'esecuzione dell'indagine pilota gli UCR si sono avvalsi di proprio personale dipendente.

Sono stati utilizzati due modelli: il primo (Mod. ISTAT SME1) per stabilire l'appartenenza dell'unità oggetto dell'indagine pilota al campo di osservazione del Censimento; il secondo che riproduceva il questionario di azienda agricola (Mod. ISTAT CEAGR1) da somministrare alle unità risultate appartenenti al campo di osservazione a seguito dell'accertamento effettuato dal rilevatore.

Alla fine dell'intervista il rilevatore ha redatto per ciascuna azienda agricola intervistata un rapporto (Mod. ISTAT CEAGR RIL1), nel quale è stato precisato il grado di difficoltà riscontrato nella compilazione del questionario di azienda, il tempo di durata dell'intervista e la completezza e chiarezza delle istruzioni predisposte dall'Istat e delle definizioni adottate.

11. Le operazioni preliminari della rete di rilevazione

Preliminarmente alla raccolta dei dati presso i conduttori d'azienda, l'Istat ha fornito a ciascun Comune il materiale necessario allo svolgimento della rilevazione censuaria ed in particolare:

- a) l'elenco delle aziende agricole da intervistare (Mod. ISTAT CEAGR 201), nel quale sono state riportate le aziende individuate con l'aggiornamento degli archivi statistici ed amministrativi, distinte per foglio di mappa catastale;
- b) elenchi aggiuntivi contenenti le indicazioni sui conduttori domiciliati in luogo diverso dall'ubicazione del centro aziendale;
- c) i questionari di azienda agricola (Mod. ISTAT CEAGR 1) in bianco, secondo il numero delle aziende da censire, integrato da una congrua scorta;
- d) le etichette autoadesive con la pre stampa dei caratteri identificativi dei conduttori ai quali somministrare il questionario per le aziende agricole individuate in fase di aggiornamento; per le eventuali aziende nuove (o non identificate nel corso dell'aggiornamento) sono state fornite etichette in bianco, le quali contenevano soltanto i codici e le denominazioni della Provincia e del Comune ed un apposito codice di azienda;

- e) un congruo numero di copie del manuale di istruzioni per la rilevazione, contenente le definizioni, le modalità tecnico-operative e le disposizioni per la raccolta dei dati;
- f) un congruo numero di CD-rom per la formazione dei rilevatori;
- g) il materiale e i modelli accessori da utilizzare per lo svolgimento delle operazioni e per la spedizione del materiale censuario, al termine delle operazioni stesse.

Sempre nel periodo precedente la rilevazione, gli UCC hanno svolto alcune operazioni preparatorie, come la predisposizione del materiale per ciascun rilevatore e la definizione degli "itinerari di sezione" per il rilevatori. Di particolare rilievo, in tale ambito, sono stati i casi in cui vi era differenza tra l'ubicazione dell'azienda e il domicilio del conduttore. Al fine di agevolare gli UCC nella rilevazione di queste aziende, l'Istat ha trasmesso agli UCC, su supporto informatico, la lista dei "conduttori con domicilio in Comune diverso da quello di rilevazione".

Inoltre, per agevolare il compito dei rilevatori e dei rispondenti, molti Comuni hanno fornito a ciascun rilevatore una copia del foglio di mappa catastale di competenza, unitamente ad una copia del quadro di unione dei fogli di mappa in cui si ripartisce il territorio comunale. Ciò ha consentito al rilevatore di individuare più facilmente l'ubicazione delle aziende e la distribuzione dei loro terreni sul territorio. In questo modo si è anche agevolato il rispondente nella collocazione delle diverse attività aziendali in ciascun foglio di mappa.

12. Le attività di raccolta dei dati

All'inizio del mese di ottobre 2000 gli UCC hanno ricevuto il materiale necessario allo svolgimento della rilevazione censuaria. A partire dal 23 ottobre 2000, i rilevatori hanno condotto personalmente le interviste con i conduttori delle aziende agricole secondo un calendario programmato sulle seguenti scadenze di conclusione della rilevazione sul campo: 22 novembre 2000 per i Comuni con meno di 100 aziende da censire e 31 dicembre 2000 per i Comuni con 100 o più aziende da censire.

La concentrazione dei tempi previsti per la raccolta dei dati in circa 60 giorni lavorativi ha richiesto l'impiego di più personale rispetto al precedente censimento.

La revisione dei questionari di rilevazione da parte dei coordinatori comunali è stata effettuata, di norma, giornalmente presso l'UCC, subordinatamente alla consegna quotidiana dei questionari compilati da parte dei rilevatori. L'attività di revisione si è svolta nel periodo dal 23 ottobre 2000 al 12 gennaio 2001, anche con l'ausilio dei coordinatori intercomunali, i quali hanno visitato periodicamente gli UCC, così da risolvere eventuali dubbi ed offrire assistenza tecnica alla rilevazione.

A questo stesso scopo l'Istat ha attivato durante il periodo della rilevazione censuaria due numeri verdi di *help-desk* delle operazioni di raccolta dei dati destinati uno agli operatori istituzionali della rete censuaria e l'altro ai rispondenti.

Il primo è stato gestito dagli Uffici regionali dell'Istat, mentre il secondo è stato affidato ad un *call center* specializzato che ha operato sull'intero territorio nazionale. In entrambi i casi, comunque, l'Istat ha provveduto a predisporre preliminarmente un numero molto consistente di risposte a fattispecie di quesiti (oltre 700 per il primo e più di 35 per il secondo), opportunamente ripartiti nell'ambito di tre differenti tipologie (amministrativa, metodologica e tecnico-informatica). Il ricorso a tali numeri verdi è stato consistente: a quello destinato agli operatori di censimento sono pervenute 6.416 chiamate, di cui 4.235 da parte degli UCC, a quello destinato agli altri soggetti sono pervenute 4.233 chiamate.

Non appena revisionati tutti i questionari di azienda compilati dai rilevatori, gli UCC hanno provveduto alla redazione dei prospetti riepilogativi contenenti i dati relativi alle principali variabili rilevate a livello di foglio di mappa (Mod. ISTAT RIEP 1). Man mano che la compilazione dei prospetti riepilogativi è stata terminata, e comunque entro febbraio 2001, l'UCC ha provveduto a riepilogare tali prospetti a livello comunale, compilando l'apposito modello predisposto dall'Istat (Mod. ISTAT RIEP 2) che è stato inviato all'UCP competente per territorio. I modelli riepilogativi per Comune hanno

consentito all'Istat di elaborare e diffondere alcuni risultati preliminari l'8 marzo 2001 e quelli provvisori il 20 giugno 2001.

La verifica del buon andamento delle operazioni censuarie è stata svolta attraverso un sistema di monitoraggio basato su rapporti periodici inoltrati dagli UCC agli UCP. Tali rapporti sono stati immessi da questi ultimi nella rete telematica appositamente predisposta e sono stati resi disponibili in tempo reale agli uffici di censimento regionali (UCR) ed all'Istat. Più in dettaglio, il monitoraggio ha previsto le seguenti attività:

- a) gli uffici di censimento comunali:
 - hanno comunicato al competente UCP l'inizio della raccolta dei dati;
 - in funzione della numerosità aziendale di competenza, hanno inviato via fax o per via telematica, al competente UCP l'apposito modello con la comunicazione del numero dei questionari compilati, evidenziando anche il numero delle aziende viticole e zootecniche;
 - al termine della raccolta dei dati hanno trasmesso all'UCP gli appositi modelli, nei quali sono stati indicati, tra l'altro, il numero definitivo delle aziende censite, il numero delle aziende per le quali non è stato possibile condurre l'intervista, il numero delle aziende viticole e zootecniche, queste ultime distinte per gli allevamenti bovini, suini, ovini ed altri tipi, alcuni ulteriori dati riassuntivi a livello comunale;
- b) i responsabili provinciali dei coordinatori intercomunali: hanno inoltrato all'UCP e all'UCR competenti per territorio, mediamente ogni 14 giorni, un rapporto sull'attività svolta dai coordinatori intercomunali di propria competenza, compilando l'apposito modello predisposto dall'Istat; tale modello ha fornito per ogni coordinatore intercomunale il numero delle visite effettuate presso ciascun Comune di competenza, il numero dei questionari revisionati unitamente ai rilevatori e ai coordinatori comunali, il grado di difficoltà riscontrato dai rilevatori nella compilazione delle diverse sezioni dei questionari di rilevazione, nonché i problemi eventualmente riscontrati nell'attività dei Comuni;
- c) gli Uffici di censimento provinciali: hanno provveduto all'inserimento nella rete Internet delle informazioni ricevute dagli UCC e dai responsabili dei coordinatori intercomunali, impegnandosi tempestivamente a risolvere i problemi che emergevano dal monitoraggio;
- d) gli Uffici di censimento regionali: hanno riepilogato a livello regionale le informazioni ricevute dagli Uffici di censimento provinciali, utilizzando i prospetti appositamente predisposti dall'Istat, trasmettendoli per via telematica all'Istat ed alla competente Commissione tecnica regionale; essi sono, inoltre, intervenuti tempestivamente per la risoluzione dei problemi evidenziati dal monitoraggio, collaborando strettamente con gli UCP e gli Uffici regionali dell'Istat.

Il monitoraggio telematico è stato svolto utilizzando la rete Internet come struttura di trasmissione, limitando però l'accesso alle aree di monitoraggio ai soli soggetti autorizzati. In questo modo è stato possibile assicurare in tempo reale la condivisione delle informazioni relative allo stato di avanzamento delle operazioni censuarie tra tutti i soggetti della rete territoriale.

Al termine delle operazioni di rilevazione, gli UCC hanno confezionato tutto il materiale utilizzato per la raccolta dei dati, secondo le istruzioni trasmesse dall'Istat. Anche le operazioni di trasmissione del materiale sono state monitorate mediante apposite comunicazioni veicolate dalla rete telematica.

13. La registrazione controllata

La registrazione dei dati su supporto informatico è stata eseguita presso 6 centri distribuiti sul territorio nazionale. Tale attività è stata svolta dai centri applicando piani di registrazione controllata predisposti secondo norme tecniche, operative e di sicurezza stabilite dall'Istat che ha provveduto anche a verificarne l'applicazione. Ciò ha consentito di garantire la completa omogeneità tra le operazioni effettuate dai diversi centri.

Le regole di registrazione dei dati sono state impostate in modo da garantire la maggiore conformità possibile tra le informazioni memorizzate sul supporto informatico ed il questionario cartaceo. Inoltre, nel *software* di registrazione dei dati sono state introdotte alcune regole di incompatibilità con lo scopo di evidenziare particolari incongruenze. Compito dell'operatore è stato di verificare se l'errore segnalato fosse dovuto ad una errata digitazione oppure ad una errata compilazione del questionario. Nel primo caso l'operatore era tenuto a correggere l'errore introdotto; nel secondo, invece, doveva confermare la registrazione effettuata e segnalare la situazione anomala, secondo una opportuna sintassi, su un file di errori che è stato consegnato all'Istat insieme ai dati registrati.

I supporti informatici contenenti i dati registrati per ciascuna Provincia sono stati sottoposti dall'Istat ad una serie di controlli tecnici a campione che hanno garantito il rispetto degli standard di qualità della registrazione effettuata. In questo modo i livelli accertati di errore nella registrazione non hanno superato le soglie prestabilite per la validità dell'operazione.

La registrazione era stata inizialmente fissata nel periodo maggio - settembre 2001; tuttavia, alcune difficoltà tecniche riscontrate presso alcuni centri non hanno consentito il pieno rispetto della tempistica inizialmente predisposta, ritardando così la disponibilità presso l'Istat dei dati registrati per alcune Regioni.

14. Il trattamento informatico dei dati

Espletati i necessari controlli amministrativi e tecnici dei dati contenuti sul supporto informatico provinciale, i record registrati sono stati sottoposti ad un programma di controllo (piano di incompatibilità) che prevedeva l'imposizione automatica, sotto determinate condizioni, di notizie mancanti e la correzione di notizie registrate nei casi di accertata incongruenza.

Il controllo automatico dei dati qualitativi (mutabili) è stato effettuato con tabelle decisionali a doppia o multipla entrata (adottando come criteri di base le definizioni censuarie dei singoli quesiti) e con tabelle di correzione che, secondo combinazioni di risposte non compatibili, prevedevano quale risposta si dovesse ritenere non fondamentale e consentivano l'imposizione della relativa correzione. In caso di combinazioni di tre o più risposte incompatibili, si è corretto il minor numero di risposte necessarie a ristabilire la compatibilità tra esse.

Tabelle decisionali e di correzione per area geografica sono state impostate per quelle coltivazioni la cui presenza è limitata solo in aree geoclimatiche definite. Il controllo automatico dei dati quantitativi (variabili) è stato effettuato con i metodi dell'operatore logico e della funzione di controllo.

Per numerose variabili del questionario di azienda è stata verificata la relazione dell'operatore uguaglianza o disuguaglianza (maggiore o minore). Ad esempio, la superficie irrigata di una coltivazione non può essere superiore alla superficie complessiva della coltivazione stessa, la quantità di latte trasformato deve essere minore o uguale alla quantità di latte munto, e così via.

Maggiormente applicata è stata la funzione di controllo, considerato l'elevato numero di variabili soggette a quadratura con la funzione "addizione". Ad esempio, la somma delle singole superfici deve essere uguale alla superficie totale aziendale; la somma del numero dei capi delle singole categorie di bestiame bovino deve essere uguale al numero totale di capi bovini, e così via.

Inoltre, le risposte ai quesiti del questionario sono in prevalenza non obbligatorie. Ove però sono risultate presenti una o più risposte non obbligatorie, ciò ha implicato il controllo di presenza di risposta ad altro quesito.

Una volta verificata l'esistenza della condizione di errore, è stato automaticamente corretto il campo del *record* relativo al quesito affetto da errore. Nel caso di controlli tra più campi appartenenti allo stesso *record* o a *record* diversi relativi ad uno stesso questionario, sono stati scelti uno o più campi come fondamentali ed i rimanenti campi sono stati oggetto di correzione.

La procedura descritta ha permesso di ottenere come risultato una sufficiente minimizzazione della differenza tra i dati aggregati osservati e i dati aggregati reali.

Dal supporto informatico così ottenuto sono state elaborate delle tavole di controllo contenenti i principali caratteri delle aziende agricole rilevati con il questionario di azienda ed i possibili confronti con quelli del precedente Censimento del 1990, secondo i livelli territoriali previsti.

Un'analisi approfondita dei dati contenuti nelle tavole suddette ha consentito l'individuazione di "aziende anomale" (aventi cioè delle caratteristiche sostanzialmente diverse rispetto a quelle desumibili anche da altre fonti) da sottoporre ad ulteriori controlli ed eventuali correzioni parametriche o interattive.

Dopo l'ultimazione delle precedenti fasi di controllo critico e di analisi dei dati, si è proceduto alla costruzione di una struttura, tipo *data warehouse*, per la costruzione delle tavole statistiche. Tale struttura prevede la trasposizione dei dati dalla forma tipo "questionario" ad una forma più idonea per l'interrogazione dei microdati (Tabelle dei fatti).

I dati, infatti, presentavano una struttura studiata per fornire il massimo della *performance* in fase di inserimento, *check* e controllo. Detta struttura è del tutto inadatta per la produzione veloce di tavole statistiche e per l'analisi; a tal proposito si è resa necessaria la creazione di 21 tabelle dei fatti che aggregano settorialmente e per argomenti i dati di rilevazione, riclassificando ove necessario le voci e aggregando per classi e settori previsti dal piano di diffusione. Queste tabelle hanno alimentato tutti i processi di creazione dei volumi cartacei, della stampa su richiesta (*Print on demand*) e della produzione delle tavole sul *web*.

Le tabelle dei fatti sono le fonti che alimentano ulteriori strutture di dati (*datamart*) più sintetiche (a livello di Comune) che vengono poi date in *input* alle procedure informatiche preposte alla consultazione libera.

Sui *datamart* tutti i dati "sensibili" (a norma della Legge 675 a tutela della *privacy*) sono stati oscurati, al fine di preservare il segreto statistico. Gli elaborati prodotti sono stati realizzati parametrizzando il livello territoriale, in modo da produrre agevolmente le tavole a livello provinciale, regionale e nazionale.

15. Il piano di diffusione dei risultati

Tenuto conto del Protocollo di intesa tra Istat e Conferenza dei Presidenti delle Regioni e di quanto previsto dall'articolo 17 del regolamento di esecuzione del Censimento l'Istat ha fornito agli Uffici di statistica delle Regioni che ne hanno fatto richiesta i file dei dati definitivi, privi dei caratteri anagrafici, relativi alle singole unità di rilevazione per il territorio di rispettiva competenza. Ciò ha permesso di programmare la diffusione dei dati secondo modalità articolate nei tempi, negli strumenti e nei contenuti. In particolare, i dati provvisori del Censimento sono stati diffusi dall'Istat in due occasioni. Con la prima l'Istat ha diffuso l'8 marzo 2001 una "Statistica in breve" con alcuni dati preliminari relativi al numero complessivo di aziende agricole ed alla loro distribuzione per Regione. Successivamente l'Istat ha prodotto una seconda "Statistica in breve", che ha diffuso il 20 giugno 2001, con i dati provvisori a livello nazionale e regionale riferiti al numero delle aziende con e senza superficie agricola utilizzata (SAU), secondo le principali forme di utilizzazione dei terreni, e con allevamenti, secondo le principali specie di bestiame. Anche diverse Regioni hanno curato in proprio la diffusione dei dati provvisori ad un maggior livello di dettaglio a partire dal mese di giugno 2001.

Il piano di diffusione dei dati definitivi a livello regionale è stato concordato dall'Istat con il Centro Interregionale per il sistema informativo ed il sistema statistico (CISIS) ed è stato messo in atto secondo criteri organizzativi comuni. A partire dal 14 giugno 2002 sono state effettuate conferenze stampa organizzate congiuntamente dall'Istat e dai singoli Uffici di statistica delle Regioni, durante le quali sono stati presentati i risultati definitivi fino a livello comunale riguardanti le principali

caratteristiche strutturali delle aziende agricole. I principali dati sono stati anche esposti sui siti Internet dell'Istat e delle Regioni interessate insieme a prime note di commento.

Il piano di pubblicazione dei risultati definitivi del 5° Censimento generale dell'agricoltura è stato predisposto dall'Istat secondo un'articolazione che distingue tra livelli territoriali di riferimento e contenuti caratterizzanti. Le pubblicazioni sono così articolate:

A. Pubblicazioni generali

1. *“Caratteristiche strutturali delle aziende agricole”*
 - a) Fascicolo nazionale
 - b) Fascicoli regionali
 - c) Fascicoli provinciali
2. *“Caratteristiche tipologiche delle aziende agricole”*
 - a) Fascicolo nazionale
 - b) Fascicoli regionali
 - c) *I censimenti agricoli in Italia dal 1961 al 2000*
3. Organizzazione e atti del 5° Censimento generale dell'agricoltura

B. Pubblicazioni tematiche

1. La coltivazione della vite in Italia
volume 1 – *“Caratteristiche generali”*
volume 2 – *“Vitigni”*
2. Le aziende familiari
3. Le imprese agricole
4. I giovani in agricoltura
5. L'uso del suolo (le coltivazioni)
6. La zootecnia (gli allevamenti)
7. Le infrastrutture aziendali (gli impianti, i fabbricati rurali ed i mezzi meccanici agricoli)
8. La donna in agricoltura

Tutti i volumi previsti dal piano di pubblicazione sono resi disponibili anche sul sito Internet dell'Istat. Inoltre, viene reso disponibile agli utenti un *data warehouse* specializzato.

C. Data Warehouse

Al termine del processo di *check* e controllo, i dati memorizzati su *database* relazionale sono stati normalizzati e trattati secondo le regole statistiche ed i vincoli imposti dai metodi di rilevazione.

Grafico 1 – Struttura del Data Warehouse

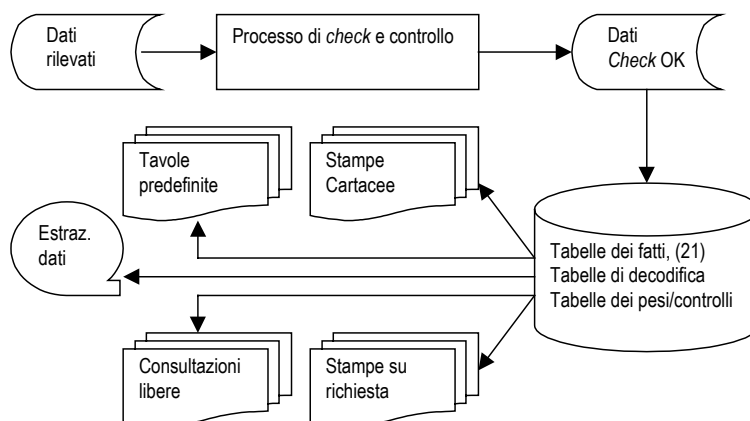

Essi sono stati trasferiti in strutture denominate “tabelle dei fatti”. Queste sono uniche per tutti i successivi processi del *Data Warehouse*.

La sua disponibilità consente ad utenti remoti di creare proprie interrogazioni e di ottenere risposte garantite sotto il profilo dell'integrità dei dati e del rispetto del segreto statistico.

16. Le indagini di qualità e copertura

La qualità dell'informazione statistica fornita dal 5° Censimento generale dell'agricoltura è stata documentata dall'Istat con due rilevazioni post-censuarie mirate a valutare il grado di copertura e il grado di attendibilità delle singole risposte fornite dai conduttori di azienda. Le due rilevazioni post-censuarie sono state eseguite, con riferimento al censimento dell'agricoltura, per la prima volta in questa occasione. Nella precedenti edizioni la valutazione della qualità dell'informazione, fornita con i risultati censuari, era stata realizzata con altre tecniche di analisi dei dati, come risulta dagli specifici volumi a suo tempo pubblicati. Le due indagini di controllo post-censuarie realizzate in questa occasione sono:

- *indagine di copertura*, finalizzata a fornire una misurazione del grado di copertura del Censimento relativamente alla popolazione delle aziende agricole, mediante un campione areale di fogli di mappa del Catasto dei terreni.
- *indagine di qualità*, finalizzata a fornire alcune valutazioni dell'errore di misura dovuto al processo di risposta, mediante reintervista telefonica su un campione di aziende rilevate al Censimento.

Con riferimento alla prima indagine, per *tasso di copertura* si intende il rapporto tra il numero di aziende agricole rilevate al Censimento ed il numero di aziende realmente esistenti sul territorio nazionale alla data di riferimento del Censimento stesso (22 Ottobre 2000).

I domini territoriali di riferimento delle stime sono: l'intero territorio nazionale (ad esclusione della Provincia autonoma di Bolzano), le cinque ripartizioni geografiche (Nord Ovest, Nord Est, Centro, Sud, Isole), le 19 Regioni e la Provincia autonoma di Trento.

Nell'indagine campionaria, di tipo areale, le unità finali di campionamento sono costituite dai fogli di mappa del Catasto dei terreni.⁴ Nella fase di rilevazione sono state individuate le aziende agricole che, alla data di riferimento del Censimento, avevano terreni nelle particelle catastali⁵ di ciascuno dei fogli di mappa selezionati nel campione.

Il disegno di campionamento è del tipo a due stadi con stratificazione delle unità di primo stadio.

Il primo stadio di campionamento è costituito dai Comuni che sono stati stratificati, nell'ambito di ciascuna Regione o Provincia autonoma, nel modo seguente:

- a) i Comuni del medesimo strato sono omogenei rispetto alla variabile numero di aziende facenti parte della lista inviata dall'Istat ai Comuni per il Censimento;
- b) gli strati hanno approssimativamente la medesima dimensione, ossia il numero di aziende agricole è circa lo stesso nei vari strati della Regione.

In ogni strato è stato selezionato un unico Comune campione con probabilità proporzionale alla sua dimensione definita secondo il punto (b) sopra riportato. Il secondo stadio di campionamento è stato costituito dai fogli di mappa catastali. In ciascun Comune campione è stato selezionato un unico foglio del Catasto dei terreni con probabilità proporzionale alla sua dimensione definita secondo il punto (b) sopra riportato. Ciascun foglio di mappa selezionato nel campione è stato sottoposto nuovamente a censimento, al fine di individuare le aziende agricole che avevano terreni nel territorio individuato dal foglio stesso.

⁴ *Foglio di mappa catastale*: insieme di particelle catastali continue, rurali o urbane, che appartengono a precise porzioni di territorio, predeterminate dal catasto dei terreni.

⁵ *Particella catastale*: poligono chiuso di una porzione di territorio situata in uno stesso Comune appartenente ad un'unica proprietà (la quale può appartenere a più soggetti), avente la stessa qualità o classe e la stessa destinazione. Una particella è individuata da un numero identificativo, da un foglio di mappa all'interno del quale è inserita, dal Comune e Provincia in cui il foglio ricade.

Obiettivo dell'*indagine di qualità* è stato ottenere stime sufficientemente affidabili dell'errore di misura e delle sue principali componenti (varianza di risposta e direzione dell'eventuale errore di misura) relativamente alle variabili più significative rilevate tramite il questionario censuario.

La rilevazione è stata condotta su un campione di aziende agricole, già rilevate al Censimento, attraverso una reintervista effettuata con tecniche di rilevazione telefonica (CATI). Le variabili oggetto dell'intervista telefonica riguardavano l'uso dei terreni, la consistenza dei principali allevamenti e le giornate di lavoro dell'annata agraria 1999-2000. Il meccanismo dell'indagine ha previsto il confronto tra il dato ottenuto sulla medesima unità nelle due rilevazioni – per le variabili rilevate sia al Censimento che all'indagine di qualità – e la riconciliazione delle eventuali differenze tra il dato rilevato al Censimento e la risposta all'intervista telefonica.

I domini territoriali di riferimento sono stati rappresentati dall'intero territorio nazionale, dalle cinque ripartizioni geografiche (Nord-Ovest, Nord-Est, Centro, Sud, Isole) e per alcune variabili dalle 19 Regioni e dalla Provincia Autonoma di Bolzano.

Per la selezione del campione di aziende agricole è stato adottato un disegno di campionamento a due stadi, con stratificazione delle unità del primo e del secondo stadio. Il primo stadio è stato rappresentato dai Comuni, stratificati per zona altimetrica e numero di aziende facenti parte della lista di aziende agricole rilevate al Censimento; il secondo stadio è stato costituito dalle aziende agricole stratificate per classe di superficie totale.

Avvertenze alle tavole

Generali

Le denominazioni e le circoscrizioni territoriali di Province e Comuni fanno riferimento alla data del 22 ottobre 2000. Nelle tavole che riportano i dati per classi di valori (superficie totale, superficie agricola utilizzata, giornate di lavoro, ecc.) gli estremi inferiori di ciascuna classe s'intendono inclusi e gli estremi superiori esclusi. Così, ad esempio, nelle classi di superficie da 2 a 5 ettari sono comprese le aziende da 2,00 ettari fino a 4,99 ettari.

Per alcune tavole si deve tener presente che, secondo i caratteri considerati, la stessa azienda può essere conteggiata più volte. Con riferimento alle coltivazioni, ad esempio, un'azienda che pratica la coltivazione della vite e dell'olivo risulta sia tra quelle che coltivano la vite che tra quelle che coltivano l'olivo. Allo stesso modo, un'azienda che pratica l'irrigazione con diverse modalità di approvvigionamento dell'acqua è conteggiata tante volte quante sono le modalità di approvvigionamento utilizzate. Ad esempio, un'azienda che si approvvigiona di acqua irrigua sia da un lago artificiale che da altre aziende agricole entra nel conteggio sia del primo che del secondo dato.

Poiché la superficie agricola utilizzata (SAU) costituisce parte della superficie totale, nella ripartizione delle aziende per classi di SAU si verifica normalmente uno slittamento delle aziende verso le classi inferiori. Così, ad esempio, un'azienda con 3,50 ettari di superficie totale, di cui 1,20 ettari di SAU, è conteggiata nella classe da 3 a 5 ettari nella ripartizione per classi di superficie totale e nella classe da 1 a 2 ettari nella ripartizione per classi di SAU.

Nella fiancata delle tavole, una determinata modalità di variabile è presente solo se esiste almeno un caso verificato. Ad esempio, le sei modalità della forma di conduzione (conduzione diretta del coltivatore con solo manodopera familiare; conduzione diretta del coltivatore con manodopera familiare prevalente; conduzione diretta del coltivatore con manodopera extrafamiliare prevalente; conduzione con salariati; conduzione a colonia parziaria appoderata; altra forma di conduzione) compaiono tutte in fiancata solo se per ciascuna di esse è stato rilevato almeno un caso.

Particolari

Tavola 1.1 – Nella distribuzione per titolo di possesso dei terreni sono escluse le aziende senza terreno agrario (esclusivamente zootecniche), in quanto la distribuzione si riferisce al titolo di possesso della

superficie totale. Le superfici medie aziendali riferite alle forme di conduzione (prima parte della tavola) sono calcolate rispetto al numero totale delle aziende rilevate, mentre quelle riferite ai titoli di possesso dei terreni (seconda parte della tavola) sono calcolate rispetto al numero delle aziende con superficie.

Tavola 1.2 – Sono escluse le aziende senza superficie agricola utilizzata (esclusivamente forestali, esclusivamente zootecniche e forestali-zootecniche).

Tavola 1.4 – La voce SEMINATIVI comprende la modalità *orti familiari* prevista nel questionario di azienda. Nella voce FORAGGERE AVVICENDATE è compresa la modalità *piante sarchiate da foraggio*. La voce VITE comprende anche la modalità *viti non innestate* e non comprende le modalità *viti madri di portinnesto* e *barbatelle*. Per garantire il confronto con i dati dei due censimenti precedenti, la voce FRUTTIFERI riferita agli anni 1982 e 1990 comprende la modalità *castagneti da frutto*, considerata autonoma nei relativi questionari di azienda.

Tavola 1.5 – La voce ALTRO riferita all'approvvigionamento dell'acqua irrigua comprende le seguenti modalità previste nel questionario di azienda: *da acquedotto*, *da acque sotterranee*, *diretto da impianto di depurazione*, *raccolta acque pluviali*. La voce IN ALTRA FORMA riferita alla gestione dell'acqua irrigua comprende la modalità *gestione autonoma*. La voce ASPERSIONE riferita ai sistemi di irrigazione comprende la modalità *microirrigazione* prevista nel questionario di azienda.

Tavola 1.6 – Con riferimento al 2000, la differenza che si riscontra tra la somma degli addendi e il totale della superficie è dovuta ad arrotondamenti operati direttamente dal calcolatore, causati dalla ridistribuzione proporzionale del totale della superficie irrigata tra le diverse tipologie di coltivazioni effettivamente irrigate, limitatamente alle aziende per le quali il totale della superficie irrigata è risultato al controllo maggiore del totale della superficie irrigabile. Con riferimento al 1990, la voce FRUMENTO comprende solo la modalità *frumento duro*, mentre il *frumento tenero* è incluso nella voce ALTRE COLTIVAZIONI.

Tavola 1.7 – La voce AZIENDE CON ALLEVAMENTI comprende anche le aziende con produzione di pulcini di un giorno mediante incubazione artificiale.

Tavola 1.10 – La voce ALTRI MEZZI MECCANICI riferita al 2000 comprende le seguenti modalità previste nel questionario di azienda: *macchine per la raccolta completamente automatizzata di pomodoro da industria e di altri prodotti* e *altri mezzi meccanici utilizzati*. La stessa voce riferita al 1990 comprende le modalità *macchine per la raccolta di ortive, uve e frutta*; *raccogliatrici-trinciatrici*; *raccogliatrici-presse di foraggio*; *automezzi per trasporto merci*; *altri mezzi meccanici utilizzati* previste nel relativo questionario. La stessa voce riferita al 1982 comprende le modalità *macchine per la raccolta della frutta*; *raccogliatrici-trinciatrici*; *automezzi per trasporto merci* e *altri mezzi meccanici utilizzati* previste nel relativo questionario.

Tavola 2.1 – Sono escluse le aziende senza terreno agrario (esclusivamente zootecniche).

Tavola 2.2 – Sono escluse le aziende senza terreno agrario (esclusivamente zootecniche).

Tavola 2.3 – Sono escluse le aziende senza superficie agricola utilizzata (esclusivamente forestali, esclusivamente zootecniche e forestali-zootecniche).

Tavola 2.4 – Sono escluse le aziende senza superficie agricola utilizzata (esclusivamente forestali, esclusivamente zootecniche e forestali-zootecniche).

Tavola 2.5 – Sono escluse le aziende senza terreno agrario (esclusivamente zootecniche).

Tavola 2.6 – Sono escluse le aziende senza superficie agricola utilizzata (esclusivamente forestali, esclusivamente zootecniche e forestali-zootecniche).

Tavola 2.10 – La voce SEMINATIVI comprende la modalità *orti familiari* prevista nel questionario di azienda.

Tavola 2.11 – La voce SEMINATIVI non comprende la modalità *orti familiari*.

Tavola 2.12 – Nella tavola sono riportate solo le principali coltivazioni praticate. Per tale motivo, nella seconda parte della tavola (superficie investita), la somma degli addendi non corrisponde al totale. La voce VITE non comprende le modalità *viti madri di portinnesto* e *barbatelle* previste nel questionario di azienda.

Tavola 2.16 – I vitigni sono indicati sia con il codice di riferimento che con la denominazione.

Tavola 2.17 – Sono escluse le aziende senza terreno agrario (esclusivamente zootecniche).

Tavole 2.20 e 2.21 – Nella superficie irrigabile può essere compresa la superficie investita ad arboricoltura da legno. Pertanto può verificarsi il caso di aziende che hanno superficie irrigabile pur essendo prive di SAU.

Tavola 2.22 – La differenza tra il totale della superficie irrigata di Tav. 2.21 e la somma delle superfici effettivamente irrigate è dovuta ad arrotondamenti operati direttamente dal calcolatore, causati dalla ridistribuzione proporzionale del totale della superficie irrigata tra le coltivazioni stesse, limitatamente alle aziende per le quali il totale della superficie irrigata è risultato al controllo maggiore del totale della superficie irrigabile.

Tavola 2.67 – Nei casi in cui il capo azienda ha conseguito più titoli di studio, sia in scuole ad indirizzo agrario che in altri tipi di scuole, è stato considerato esclusivamente il titolo di studio conseguito nelle scuole ad indirizzo agrario.

Tavola 3.1 – Sono escluse le aziende senza superficie agricola utilizzata (esclusivamente forestali, esclusivamente zootecniche e forestali-zootecniche).

Tavola 3.3 – La voce SEMINATIVI comprende la modalità *orti familiari*. La voce ALTRA SUPERFICIE comprende anche la modalità *superficie agraria non utilizzata*,

Tavola 3.5 – La voce VITE non comprende le modalità *viti madri di portinnesto* e *barbatelle*.

Tavola 4.4 – Nella distribuzione per titolo di possesso dei terreni sono escluse le aziende senza terreno agrario (aziende esclusivamente zootecniche).

Tavola 4.11 – La voce SEMINATIVI comprende la modalità *orti familiari* prevista nel questionario di azienda.

Tavola 4.12 – La voce FRUMENTO comprende sia il *frumento tenero* sia il *frumento duro*. La voce FORAGGERE AVVICENDATE comprendono le *piante sarchiate da foraggio*.

Tavola 4.13 – Nella voce VITE sono escluse le *viti madri di portinnesto* e le *barbatelle*.

Tavola 4.14 – Le AZIENDE CON ALLEVAMENTI comprendono aziende con bovini, bufalini, ovini, caprini, equini, suini, allevamenti avicoli, conigli, struzzi, altri allevamenti e pulcini di un giorno.

Tavole statistiche

Capitolo 1 – Confronti temporali (Universo Italia)

Tavola 1.1 - Aziende e relativa superficie totale per forma di conduzione e titolo di possesso dei terreni (superficie in ettari)

FORME DI CONDUZIONE TITOLI DI POSSESSO DEI TERRENI	ANNI DI CENSIMENTO						SUPERFICIE MEDIA AZIENDALE		
	2000		1990		1982		2000	1990	1982
	Aziende	Superficie totale	Aziende	Superficie totale	Aziende	Superficie totale			
FORME DI CONDUZIONE									
Conduzione diretta del coltivatore	24.331	185.915,80	27.797	189.080,47	30.777	189.294,83	7,64	6,80	6,15
<i>Con solo manodopera familiare</i>	22.128	145.233,12	22.396	124.280,75	25.830	135.798,76	6,56	5,55	5,26
<i>Con manodopera familiare prevalente</i>	1.758	26.557,82	4.328	41.057,05	3.812	34.731,09	15,11	9,49	9,11
<i>Con manodopera extrafamiliare prevalente</i>	445	14.124,86	1.073	23.742,67	1.135	18.764,98	31,74	22,13	16,53
Conduzione con salariati	2.111	33.415,57	3.052	28.856,51	1.610	34.637,78	15,83	9,45	21,51
Conduzione a colonia parziaria appoderata	8	47,02	158	1.274,18	856	6.364,04	5,88	8,06	7,43
Altra forma di conduzione	2	7,78	1	1,50	234	712,06	3,89	1,50	3,04
TOTALE	26.452	219.386,17	31.008	219.212,66	33.477	231.008,71	8,29	7,07	6,90
TITOLI DI POSSESSO DEI TERRENI									
Solo in proprietà	20.708	114.368,45	25.826	145.451,04	26.996	149.914,59	5,52	5,63	5,55
Solo in affitto	1.379	25.273,92	971	11.165,10	1.296	13.475,34	18,33	11,50	10,40
Parte in proprietà e parte in affitto	4.361	79.743,80	4.137	62.596,52	5.023	67.618,78	18,29	15,13	13,46
<i>In proprietà</i>	-	37.520,07	-	33.268,17	-	35.307,41	8,60	8,04	7,03
<i>In affitto</i>	-	42.223,73	-	29.328,35	-	32.311,37	9,68	7,09	6,43
TOTALE	26.448	219.386,17	30.934	219.212,66	33.315	231.008,71	8,30	7,09	6,93

Tavola 1.2 - Aziende e relativa superficie agricola utilizzata (SAU) per forma di conduzione e titolo di possesso dei terreni (superficie in ettari)

FORME DI CONDUZIONE TITOLI DI POSSESSO DEI TERRENI	ANNI DI CENSIMENTO						SUPERFICIE MEDIA AZIENDALE		
	2000		1990		1982		2000	1990	1982
	Aziende	SAU	Aziende	SAU	Aziende	SAU			
FORME DI CONDUZIONE									
Conduzione diretta del coltivatore	24.112	157.027,60	27.654	157.453,77	30.401	156.111,23	6,51	5,69	5,14
Con solo manodopera familiare	21.922	121.998,47	22.289	102.281,78	25.510	110.487,56	5,57	4,59	7,32
Con manodopera familiare prevalente	1.748	22.876,84	4.305	34.688,38	3.774	30.058,79	13,09	8,06	7,96
Con manodopera extrafamiliare prevalente	442	12.152,29	1.060	20.483,61	1.117	15.564,88	27,49	19,32	13,93
Conduzione con salariati	2.084	20.448,05	3.023	22.461,28	1.554	24.509,12	9,81	7,43	15,77
Conduzione a colonia parziaria appoderata	8	39,89	158	1.046,62	856	5.512,07	4,99	6,62	6,44
Altra forma di conduzione	2	4,78	1	1,00	234	596,31	2,39	1,00	2,55
TOTALE	26.206	177.520,32	30.836	180.962,67	33.045	186.728,73	6,77	5,87	5,65
TITOLI DI POSSESSO DEI TERRENI									
Solo in proprietà	20.543	91.291,66	25.770	117.097,23	26.918	118.218,50	4,44	4,54	4,39
Solo in affitto	1.452	17.321,43	1.016	10.054,32	1.389	12.555,34	11,93	9,90	9,04
Parte in proprietà e parte in affitto	4.211	68.907,23	4.050	53.811,12	4.738	55.954,89	16,36	13,29	11,81
In proprietà	-	31.926,74	-	27.671,53	-	27.874,35	7,58	6,83	5,88
In affitto	-	36.980,49	-	26.139,59	-	28.080,54	8,78	6,45	5,93
TOTALE	26.206	177.520,32	30.836	180.962,67	33.045	186.728,73	6,77	5,87	5,65

Tavola 1.3 - Aziende e relativa superficie totale per classe di superficie totale e classe di superficie agricola utilizzata (SAU)
(superficie in ettari)

CLASSI DI SUPERFICIE TOTALE CLASSI DI SAU	ANNI DI CENSIMENTO					
	2000		1990		1982	
	Aziende	Superficie totale	Aziende	Superficie totale	Aziende	Superficie totale
CLASSI DI SUPERFICIE TOTALE						
Senza superficie	4	-	74	-	162	-
Meno di 1 ettaro	5.772	2.968,98	6.588	3.417,13	7.349	3.785,67
1 -- 2	4.189	6.058,03	4.810	6.829,62	5.387	7.627,02
2 -- 3	2.782	6.829,00	3.282	7.845,65	3.525	8.392,55
3 -- 5	3.818	14.855,69	4.879	18.612,49	5.233	19.831,37
5 -- 10	4.757	33.640,66	5.810	40.816,39	6.187	43.332,76
10 -- 20	3.026	41.914,39	3.602	49.267,45	3.606	49.174,93
20 -- 30	880	21.100,67	911	21.762,53	934	22.192,91
30 -- 50	676	25.500,31	600	22.238,85	609	22.479,73
50 -- 100	372	25.561,84	316	21.117,65	335	22.972,26
100 ed oltre	176	40.956,60	136	27.304,90	150	31.219,51
TOTALE	26.452	219.386,17	31.008	219.212,66	33.477	231.008,71
CLASSI DI SAU						
Senza superficie	246	937,53	172	495,69	432	2.202,69
Meno di 1 ettaro	7.299	5.930,50	8.486	6.832,35	9.134	7.084,98
1 -- 2	4.190	8.362,20	5.168	10.587,11	5.721	11.271,56
2 -- 3	2.761	8.684,59	3.365	10.675,03	3.661	11.443,25
3 -- 5	3.553	17.629,37	4.333	20.964,37	4.733	22.623,48
5 -- 10	4.190	35.144,07	5.116	42.933,28	5.348	44.252,28
10 -- 20	2.462	38.735,25	2.847	45.215,03	2.879	45.877,79
20 -- 30	745	20.662,50	731	20.239,95	744	20.003,82
30 -- 50	586	26.731,86	437	19.089,18	452	20.173,48
50 -- 100	295	25.013,53	248	18.815,66	270	24.137,20
100 ed oltre	125	31.554,77	105	23.365,01	103	21.938,18
TOTALE	26.452	219.386,17	31.008	219.212,66	33.477	231.008,71

Tavola 1.4 - Aziende e relativa superficie investita per le principali coltivazioni praticate (superficie in ettari)

COLTIVAZIONI	ANNI DI CENSIMENTO						SUPERFICIE MEDIA AZIENDALE		
	2000		1990		1982		2000	1990	1982
	Aziende	Superficie investita	Aziende	Superficie investita	Aziende	Superficie investita			
SEMINATIVI	14.439	97.994,57	19.107	98.451,21	20.671	98.822,76	6,79	5,15	4,78
Cereali	8.651	48.427,46	11.342	50.785,70	14.106	64.797,42	5,60	4,48	4,59
<i>Frumento tenero</i>	1.948	6.436,09	3.325	11.127,78	6.265	19.911,38	3,30	3,35	3,18
<i>Frumento duro</i>	217	673,41	344	863,41	327	1.028,01	3,10	2,51	3,14
<i>Orzo</i>	975	2.669,87	3.332	12.167,82	2.293	5.962,15	2,74	3,65	2,60
<i>Granoturco</i>	7.262	36.655,37	8.179	24.881,91	11.343	37.178,89	5,05	3,04	3,28
<i>Riso</i>	59	1.737,20	66	1.405,10	50	595,12	29,44	21,29	11,90
Legumi secchi	44	186,52	102	286,79	38	33,55	4,24	2,81	0,88
Patata	363	793,44	601	1.085,95	898	924,60	2,19	1,81	1,03
Barbabietola da zucchero	1.324	6.307,64	1.174	4.546,46	842	2.427,25	4,76	3,87	2,88
Piante industriali	2.422	19.647,40	4.068	21.535,81	213	2.322,42	8,11	5,29	10,90
Ortive	2.133	5.494,93	2.507	4.487,12	4.061	3.698,20	2,58	1,79	0,91
Foraggere avvicendate	2.464	12.395,22	3.801	14.963,60	7.047	23.887,72	5,03	3,94	3,39
COLTIVAZIONI LEGNOSE AGRARIE	16.858	46.312,36	20.333	47.138,11	22.811	46.486,98	2,75	2,32	2,04
Vite	10.728	24.044,26	14.028	23.555,85	17.636	24.959,37	2,24	1,68	1,42
<i>per vini DOC e DOCG</i>	6.609	18.679,44	6.960	16.921,43	6.918	16.464,38	2,83	2,43	2,38
<i>per altri vini</i>	5.830	5.346,75	8.732	6.618,41	12.419	8.448,64	0,92	0,76	0,68
<i>per uva da tavola</i>	39	8,74	48	6,77	26	3,65	0,22	0,14	0,14
Olivo	4.774	2.771,78	3.796	1.954,81	3.931	2.301,22	0,58	0,51	0,59
Agrumi	23	15,63	-	-	-	-	0,68	-	-
Fruttiferi	8.699	18.962,48	10.354	21.414,98	8.857	18.999,24	2,18	2,07	2,15
Vivai	158	463,64	110	202,45	155	171,10	2,93	1,84	1,10
PRATI PERMANENTI E PASCOLI	6.433	33.213,39	8.648	35.373,35	9.289	41.418,99	5,16	4,09	4,46
SUPERFICIE AGRICOLA UTILIZZATA	26.206	177.520,32	30.836	180.962,67	33.045	186.728,73	6,77	5,87	5,65
ARBORICOLTURA DA LEGNO	257	1.049,85	-	-	-	-	4,09	-	-
<i>di cui pioppeti</i>	170	907,82	156	738,24	317	2.039,29	5,34	4,73	6,43
BOSCHI	6.376	22.303,14	7.111	18.613,80	7.356	24.703,07	3,50	2,62	3,36
SUPERFICIE AGRARIA NON UTILIZZATA	3.414	4.734,07	2.982	2.887,57	3.524	3.349,08	1,39	0,97	0,95
ALTRA SUPERFICIE	23.907	13.778,79	29.251	16.010,38	28.424	14.188,54	0,58	0,55	0,50
SUPERFICIE TOTALE	26.448	219.386,17	30.934	219.212,66	33.315	231.008,71	8,30	7,09	6,93

Tavola 1.5 - Aziende con irrigazione secondo il tipo di approvvigionamento dell'acqua irrigua ed il sistema di irrigazione

TIPI DI APPROVVIGIONAMENTO SISTEMI DI IRRIGAZIONE	ANNI DI CENSIMENTO		
	2000	1990	1982
APPROVVIGIONAMENTO DELL'ACQUA IRRIGUA	12.801	16.909	15.223
Fonte di approvvigionamento			
<i>Da corsi d'acqua superficiali</i>	9.383	4.543	3.941
<i>Da laghi naturali e laghetti artificiali</i>	267	134	178
<i>Altro</i>	4.653	4.244	4.004
Gestione dell'acqua irrigua			
<i>Da consorzi di irrigazione e di bonifica</i>	9.562	10.161	8.768
<i>Da altre aziende agricole</i>	136	197	81
<i>In altra forma</i>	4.202	76	62
SISTEMI DI IRRIGAZIONE			
Scorrimento superficiale ed infiltrazione laterale	4.634	5.975	7.310
Sommersione	69	204	176
Aspersione (a pioggia)	9.149	11.474	9.134
Goccia	578	726	166
Altro sistema	276	149	33

Tavola 1.6 - Aziende con irrigazione secondo le principali coltivazioni irrigate (superficie in ettari)

COLTIVAZIONI IRRIGATE	ANNI DI CENSIMENTO					
	2000		1990		1982	
	Aziende	Superficie irrigata	Aziende	Superficie irrigata	Aziende	Superficie irrigata
Frumento	489	2.040,57	46	158,02	-	-
Granoturco da granella	4.587	26.227,29	4.635	16.568,92	6.534	25.701,39
Patata	265	736,66	400	912,05	-	-
Barbabietola da zucchero	686	3.429,25	422	1.899,39	-	-
Girasole	52	306,25	9	46,85	-	-
Soia	1.101	7.442,73	3.617	18.652,23	-	-
Ortive	1.441	3.401,95	1.993	4.207,59	2.398	3.772,41
Foraggere avvicendate	1.449	8.584,90	2.637	12.723,91	4.989	20.711,21
Vite	4.001	11.085,34	4.519	10.265,71	5.363	9.629,71
Agrumi	-	-	-	-	-	-
Fruttiferi	4.311	14.673,50	5.130	16.772,64	4.677	14.907,17
Altre coltivazioni	3.178	12.609,05	4.097	15.502,95	5.442	17.816,79
TOTALE	12.801	90.537,52	15.049	97.710,26	15.223	92.538,68

Tavola 1.7 - Aziende con allevamenti secondo le principali specie di bestiame

SPECIE DI BESTIAME	ANNI DI CENSIMENTO					
	2000		1990		1982	
	Aziende	Capi	Aziende	Capi	Aziende	Capi
AZIENDE CON ALLEVAMENTI	6.976	-	12.397	-	19.032	-
BOVINI E BUFALINI	3.120	244.827	5.632	285.533	9.115	330.930
<i>Vacche da latte</i>	1.536	46.417	3.676	65.539	6.381	65.454
OVINI	197	5.387	227	5.701	332	6.801
<i>Pecore</i>	183	4.942	224	5.142	322	5.541
CAPRINI	218	1.550	303	1.750	597	1.978
<i>Capre</i>	192	1.284	293	1.546	518	1.537
EQUINI	437	1.749	560	2.022	659	1.536
SUINI	666	225.072	1.622	182.609	4.179	204.907
<i>Scrofe</i>	83	17.170	130	12.575	279	14.539
CONIGLI	1.199	512.971	2.952	306.237	6.539	189.563
<i>Fattrici</i>	942	60.394	2.028	33.767	4.770	30.503
ALLEVAMENTI AVICOLI	3.864	20.555.207	7.712	27.021.092	14.879	19.248.220
<i>Polli da carne</i>	1.234	10.946.276	3.097	13.047.600	5.076	11.771.714
<i>Galline da uova</i>	2.989	2.515.808	6.179	2.215.215	11.552	1.598.181
<i>Altri avicoli</i>	972	7.093.123	1.445	11.758.277	5.494	5.878.325

Tavola 1.8 - Aziende e relativo numero di giornate di lavoro per categoria di manodopera aziendale e classe di giornate di lavoro aziendale

CATEGORIE DI MANODOPERA AZIENDALE CLASSI DI GIORNATE DI LAVORO AZIENDALE	ANNI DI CENSIMENTO					
	2000		1990		1982	
	Aziende	Giornate di lavoro	Aziende	Giornate di lavoro	Aziende	Giornate di lavoro
CATEGORIE DI MANODOPERA AZIENDALE						
Conduttore	26.169	3.379.165	30.707	3.981.600	33.184	4.967.478
Coniuge	10.479	830.356	13.937	1.064.239	13.911	1.450.289
Familiari e parenti del conduttore	9.304	1.573.206	12.947	2.458.257	13.461	3.039.632
Manodopera aziendale a tempo indeterminato	650	285.499	738	357.539	1.205	609.671
Manodopera aziendale a tempo determinato	2.249	514.065	5.884	946.178	5.844	887.869
CLASSI DI GIORNATE DI LAVORO AZIENDALE						
Meno di 50	8.735	154.131	8.451	177.541	7.210	165.281
50 -- 100	3.231	213.352	4.098	275.315	4.164	272.927
100 -- 200	3.511	479.519	4.423	601.355	4.406	591.337
200 -- 300	2.502	595.325	3.046	730.188	3.336	790.666
300 -- 500	4.387	1.617.517	5.074	1.901.755	6.348	2.371.702
500 -- 1000	3.281	2.204.254	4.741	3.211.397	6.410	4.365.801
1000 -- 2500	734	970.540	1.078	1.411.681	1.510	1.980.784
2500 ed oltre	71	347.653	97	498.581	93	416.441
TOTALE	26.452	6.582.291	31.008	8.807.813	33.477	10.954.939

Tavola 1.9 - Aziende con abitazioni

ABITAZIONI	ANNI DI CENSIMENTO					
	2000		1990		1982	
	Aziende	Numero abitazioni	Aziende	Numero abitazioni	Aziende	Numero abitazioni
AZIENDE CON ABITAZIONI	20.183	26.289	26.468	33.524	28.194	35.063
Occupate	18.972	22.438	25.158	29.785	27.031	31.457
<i>dal conduttore, familiari e parenti</i>	18.496	-	24.654	28.028	26.383	29.021
<i>da altra manodopera aziendale</i>	272	-	313	497	523	845
<i>da altre persone</i>	636	-	896	1.260	1.199	1.591
Non occupate	3.341	3.851	3.210	3.739	3.121	3.606
Aziende che praticano agriturismo	147	-	89	-	328	-

Tavola 1.10 - Aziende che utilizzano mezzi meccanici nel complesso e numero di mezzi di proprietà dell'azienda

MEZZI MECCANICI	ANNI DI CENSIMENTO					
	2000		1990		1982	
	Aziende in complesso	Numero mezzi di proprietà	Aziende in complesso	Numero mezzi di proprietà	Aziende in complesso	Numero mezzi di proprietà
AZIENDE CHE UTILIZZANO MEZZI MECCANICI	24.217	-	29.218	-	29.012	-
Trattrici	21.062	35.145	25.943	34.937	24.235	31.467
<i>Di potenza inferiore a 40 kw</i>	10.509	11.218	16.592	16.830	17.389	17.535
<i>Da 40 Kw a meno di 60 Kw</i>	12.637	14.751	13.746	13.387	9.897	9.855
<i>Oltre 60 Kw</i>	7.504	9.176	6.112	4.720	4.359	4.077
Motocoltivatori, motozappe, motofresatrici e motofalciatrici	13.773	15.836	19.514	20.178	19.896	20.512
Mietitrebbiatrici	7.329	217	11.620	205	8.592	197
Macchine per la raccolta automatizzata di:						
<i>Patata</i>	205	151	309	249	151	116
<i>Barbabietola da zucchero</i>	919	35	914	28	487	53
Apparecchi meccanici per l'irrorazione di prodotti fitoiatrici	15.378	13.961	19.803	16.206	13.488	11.775
Macchine per la fertilizzazione	10.859	9.476	12.242	9.518	7.165	6.058
Altri mezzi meccanici	9.826	-	15.653	-	17.572	-

Capitolo 2 – Dati provinciali (Universo Italia)

Tavola 2.1 - Aziende, relativa superficie totale e numero di giornate di lavoro effettuate nell'azienda per classe di superficie totale e forma giuridica (superficie in ettari)

FORME GIURIDICHE	CLASSI DI SUPERFICIE TOTALE									Totale
	Meno di 1	1 -- 2	2 -- 5	5 -- 10	10 -- 20	20 - 30	30 -- 50	50 -- 100	100 ed oltre	
AZIENDE										
Azienda individuale	5.661	4.061	6.302	4.332	2.471	616	429	222	85	24.179
Comunanza o affittanza collettiva	18	12	21	16	11	6	3	6	1	94
Società di persone e di capitali	89	110	264	395	534	255	237	142	77	2.103
Semplice	66	91	219	365	507	244	222	125	63	1.902
In nome collettivo	9	5	11	5	5	2	2	4	2	45
A responsabilità limitata	6	6	15	15	11	3	4	4	8	72
In accomandita semplice	-	3	11	6	5	4	6	7	1	43
In accomandita per azioni	-	-	1	-	-	-	-	-	-	1
Per azioni	-	2	5	3	5	2	1	2	2	22
Altro tipo	8	3	2	1	1	-	2	-	1	18
Società cooperativa	1	-	5	3	4	1	4	1	2	21
Associazione di produttori	-	-	-	-	-	-	-	-	-	-
Ente pubblico	1	3	4	6	3	1	3	1	10	32
Stato	-	-	-	2	-	-	-	-	1	3
Regione	-	-	-	-	-	-	-	-	1	1
Provincia	-	-	-	1	1	-	1	-	-	3
Comune	-	1	-	2	1	-	2	1	5	12
Comunità montana	-	-	-	-	-	-	-	-	-	-
Altro	1	2	4	1	1	1	-	-	3	13
Altra forma giuridica	2	3	4	5	3	1	-	-	1	19
Consorzio	1	-	-	-	1	-	-	-	-	2
Altro tipo forma giuridica	1	3	4	5	2	1	-	-	1	17
TOTALE	5.772	4.189	6.600	4.757	3.026	880	676	372	176	26.448
SUPERFICIE TOTALE										
Azienda individuale	2.902,93	5.867,56	20.671,90	30.479,14	33.840,85	14.742,82	16.073,73	15.385,00	14.727,88	154.691,81
Comunanza o affittanza collettiva	10,48	18,15	69,46	113,95	150,15	142,73	106,28	422,80	100,31	1.134,31
Società di persone e di capitali	52,98	162,94	903,66	2.946,39	7.795,62	6.139,83	9.051,33	9.633,66	13.977,76	50.664,17
Semplice	39,88	135,43	758,67	2.720,39	7.399,12	5.859,60	8.460,35	8.465,95	11.560,73	45.400,12
In nome collettivo	5,15	6,89	32,81	41,99	67,70	47,22	64,15	267,46	452,34	985,71
A responsabilità limitata	3,67	8,38	49,49	113,45	158,94	76,50	161,50	248,71	1.410,06	2.230,70
In accomandita semplice	-	4,38	33,47	44,65	73,53	109,80	263,80	492,38	123,00	1.145,01
In accomandita per azioni	-	-	3,11	-	-	-	-	-	-	3,11
Per azioni	-	3,03	18,64	20,75	79,98	46,71	35,55	159,16	246,63	610,45
Altro tipo	4,28	4,83	7,47	5,16	16,35	-	65,98	-	185,00	289,07
Società cooperativa	0,90	-	14,98	23,36	52,13	20,07	145,19	54,58	836,74	1.147,95
Associazione di produttori	-	-	-	-	-	-	-	-	-	-
Ente pubblico	0,38	4,30	13,19	44,12	40,15	28,22	123,78	65,80	11.208,89	11.528,83
Stato	-	-	-	16,82	-	-	-	-	256,05	272,87
Regione	-	-	-	-	-	-	-	-	1.357,72	1.357,72
Provincia	-	-	-	8,80	13,09	-	43,40	-	-	65,29
Comune	-	1,97	-	12,58	15,50	-	80,38	65,80	3.784,17	3.960,40
Comunità montana	-	-	-	-	-	-	-	-	-	-
Altro	0,38	2,33	13,19	5,92	11,56	28,22	-	-	5.810,95	5.872,55
Altra forma giuridica	1,31	5,08	11,50	33,70	35,49	27,00	-	-	105,02	219,10
Consorzio	0,68	-	-	-	11,74	-	-	-	-	12,42
Altro tipo forma giuridica	0,63	5,08	11,50	33,70	23,75	27,00	-	-	105,02	206,68
TOTALE	2.968,98	6.058,03	21.684,69	33.640,66	41.914,39	21.100,67	25.500,31	25.561,84	40.956,60	219.386,17

Tavola 2.1 segue - Aziende, relativa superficie totale e numero di giornate di lavoro effettuate nell'azienda per classe di superficie totale e forma giuridica (superficie in ettari)

FORME GIURIDICHE	CLASSI DI SUPERFICIE TOTALE									Totale
	Meno di 1	1 -- 2	2 -- 5	5 -- 10	10 -- 20	20 - 30	30 -- 50	50 -- 100	100 ed oltre	
GIORNATE DI LAVORO AZIENDALE										
Azienda individuale	250.327	371.357	1.169.253	1.330.796	1.060.400	320.153	263.972	147.039	102.218	5.015.515
Comunanza o affittanza collettiva	1.788	1.567	2.682	8.454	5.392	3.085	2.937	5.717	300	31.922
Società di persone e di capitali	15.948	21.441	89.574	213.520	351.103	203.073	211.978	161.818	166.507	1.434.962
<i>Semplice</i>	7.791	20.133	77.228	199.490	346.085	197.997	205.755	131.408	145.765	1.331.652
<i>In nome collettivo</i>	4.577	481	1.229	4.389	758	438	430	4.989	330	17.621
<i>A responsabilità limitata</i>	3.500	352	3.276	8.169	1.830	1.211	3.429	20.724	12.326	54.817
<i>In accomandita semplice</i>	-	125	3.857	1.102	980	2.686	2.284	4.315	3.255	18.604
<i>In accomandita per azioni</i>	-	-	100	-	-	-	-	-	-	100
<i>Per azioni</i>	-	320	3.864	360	1.440	741	10	382	4.821	11.938
<i>Altro tipo</i>	80	30	20	10	10	-	70	-	10	230
Società cooperativa	7.492	-	7.329	14.737	3.502	2.100	2.230	1.758	33.027	72.175
Associazione di produttori	-	-	-	-	-	-	-	-	-	-
Ente pubblico	10	150	151	4.795	1.495	15	1.970	50	11.517	20.153
<i>Stato</i>	-	-	-	2.632	-	-	-	-	5.092	7.724
<i>Regione</i>	-	-	-	-	-	-	-	-	3.122	3.122
<i>Provincia</i>	-	-	-	492	1.470	-	1.180	-	-	3.142
<i>Comune</i>	-	120	-	1.283	10	-	790	50	815	3.068
<i>Comunità montana</i>	-	-	-	-	-	-	-	-	-	-
<i>Altro</i>	10	30	151	388	15	15	-	-	2.488	3.097
Altra forma giuridica	58	511	320	2.580	1.140	1.140	-	-	300	6.049
<i>Consorzio</i>	10	-	-	-	870	-	-	-	-	880
<i>Altro tipo forma giuridica</i>	48	511	320	2.580	270	1.140	-	-	300	5.169
TOTALE	275.623	395.026	1.269.309	1.574.882	1.423.032	529.566	483.087	316.382	313.869	6.580.776

Tavola 2.2 - Aziende, relativa superficie totale e numero di giornate di lavoro effettuate nell'azienda per classe di superficie totale e forma di conduzione (superficie in ettari)

FORME DI CONDUZIONE	CLASSI DI SUPERFICIE TOTALE									Totale
	Meno di 1	1 -- 2	2-- 5	5 -- 10	10 -- 20	20 -- 30	30 -- 50	50 -- 100	100 ed oltre	
AZIENDE										
Conduzione diretta del coltivatore	5.097	3.734	6.137	4.542	2.915	841	623	324	114	24.327
Con solo manodopera familiare	4.942	3.597	5.749	4.036	2.419	665	439	220	58	22.125
Con manodopera familiare prevalente	111	108	324	441	408	137	141	65	22	1.757
Con manodopera extrafamiliare prevalente	44	29	64	65	88	39	43	39	34	445
Conduzione con salariati	674	455	459	212	109	39	53	48	62	2.111
Conduzione a colonia parziaria appoderata	1	-	3	2	2	-	-	-	-	8
Altra forma di conduzione	-	-	1	1	-	-	-	-	-	2
TOTALE	5.772	4.189	6.600	4.757	3.026	880	676	372	176	26.448
SUPERFICIE TOTALE										
Conduzione diretta del coltivatore	2.591,31	5.411,92	20.214,37	32.101,75	40.367,83	20.122,11	23.477,32	22.112,78	19.516,41	185.915,80
Con solo manodopera familiare	2.508,28	5.208,83	18.849,97	28.423,42	33.410,68	15.889,76	16.431,85	14.862,60	9.647,73	145.233,12
Con manodopera familiare prevalente	58,13	159,20	1.142,36	3.208,22	5.699,28	3.300,96	5.376,96	4.475,96	3.136,75	26.557,82
Con manodopera extrafamiliare prevalente	24,90	43,89	222,04	470,11	1.257,87	931,39	1.668,51	2.774,22	6.731,93	14.124,86
Conduzione con salariati	377,51	646,11	1.457,69	1.522,24	1.521,22	978,56	2.022,99	3.449,06	21.440,19	33.415,57
Conduzione a colonia parziaria appoderata	0,16	-	10,06	11,46	25,34	-	-	-	-	47,02
Altra forma di conduzione	-	-	2,57	5,21	-	-	-	-	-	7,78
TOTALE	2.968,98	6.058,03	21.684,69	33.640,66	41.914,39	21.100,67	25.500,31	25.561,84	40.956,60	219.386,17
GIORNATE DI LAVORO AZIENDALE										
Conduzione diretta del coltivatore	253.895	384.023	1.232.764	1.524.965	1.390.787	509.564	457.158	261.240	180.058	6.194.454
Con solo manodopera familiare	241.209	359.519	1.094.833	1.261.165	1.054.523	362.810	286.409	150.289	43.868	4.854.625
Con manodopera familiare prevalente	10.144	18.759	116.576	211.161	260.145	113.501	121.827	64.677	24.616	941.406
Con manodopera extrafamiliare prevalente	2.542	5.745	21.355	52.639	76.119	33.253	48.922	46.274	111.574	398.423
Conduzione con salariati	21.725	11.003	35.925	48.922	31.145	20.002	25.929	55.142	133.811	383.604
Conduzione a colonia parziaria appoderata	3	-	610	745	1.100	-	-	-	-	2.458
Altra forma di conduzione	-	-	10	250	-	-	-	-	-	260
TOTALE	275.623	395.026	1.269.309	1.574.882	1.423.032	529.566	483.087	316.382	313.869	6.580.776

Tavola 2.3 - Aziende, relativa superficie agricola utilizzata (SAU) e numero di giornate di lavoro effettuate nell'azienda per classe di superficie agricola utilizzata e forma giuridica (superficie in ettari)

	CLASSI DI SUPERFICIE AGRICOLA UTILIZZATA									
FORME GIURIDICHE	Meno di 1	1 -- 2	2 -- 5	5 -- 10	10 -- 20	20--30	30 -- 50	50 -- 100	100 ed oltre	Totale
AZIENDE										
Azienda individuale	7.140	4.070	5.985	3.760	1.913	518	351	176	58	23.971
Comunanza o affittanza collettiva	24	10	23	12	10	5	4	5	-	93
Società di persone e di capitali	127	102	290	407	534	219	225	109	61	2.074
Semplice	93	78	252	379	513	209	208	98	50	1.880
In nome collettivo	12	5	9	7	2	2	2	3	2	44
A responsabilità limitata	9	7	15	12	9	-	6	3	6	67
In accomandita semplice	5	6	6	5	4	4	7	5	1	43
In accomandita per azioni	-	-	1	-	-	-	-	-	-	1
Per azioni	-	3	4	4	4	3	1	-	2	21
Altro tipo	8	3	3	-	2	1	1	-	-	18
Società cooperativa	1	3	5	2	3	2	2	1	1	20
Associazione di produttori	-	-	-	-	-	-	-	-	-	-
Ente pubblico	5	2	5	4	1	1	4	3	5	30
Stato	-	-	-	2	-	1	-	-	-	3
Regione	-	-	-	-	-	-	-	1	-	1
Provincia	-	-	-	1	1	-	1	-	-	3
Comune	1	-	2	-	-	-	2	1	4	10
Comunità montana	-	-	-	-	-	-	-	-	-	-
Altro	4	2	3	1	-	-	1	1	1	13
Altra forma giuridica	2	3	6	5	1	-	-	1	-	18
Consorzio	1	-	-	1	-	-	-	-	-	2
Altro tipo forma giuridica	1	3	6	4	1	-	-	1	-	16
TOTALE	7.299	4.190	6.314	4.190	2.462	745	586	295	125	26.206
SUPERFICIE AGRICOLA UTILIZZATA										
Azienda individuale	3.354,29	5.806,52	19.272,50	26.326,29	25.965,54	12.311,71	13.241,12	12.020,44	10.789,29	129.087,70
Comunanza o affittanza collettiva	11,50	13,89	81,07	85,62	134,63	126,48	159,22	383,41	-	995,82
Società di persone e di capitali	69,57	145,29	976,72	2.986,86	7.735,54	5.326,14	8.584,78	7.590,33	10.730,00	44.145,23
Semplice	51,72	111,65	852,75	2.784,56	7.431,13	5.072,44	7.914,93	6.801,78	8.950,55	39.971,51
In nome collettivo	5,74	6,41	27,24	58,03	27,80	49,78	79,95	187,86	433,60	876,41
A responsabilità limitata	5,50	9,74	49,30	81,27	120,78	-	237,97	240,40	1.016,94	1.761,90
In accomandita semplice	3,20	8,74	22,31	32,40	59,72	105,28	283,03	360,29	110,00	984,97
In accomandita per azioni	-	-	2,70	-	-	-	-	-	-	2,70
Per azioni	-	4,38	11,23	30,60	60,70	71,64	33,90	-	218,91	431,36
Altro tipo	3,41	4,37	11,19	-	35,41	27,00	35,00	-	-	116,38
Società cooperativa	0,30	4,34	16,71	13,20	47,60	54,17	63,53	97,00	308,51	605,36
Associazione di produttori	-	-	-	-	-	-	-	-	-	-
Ente pubblico	2,58	2,82	14,48	30,52	11,60	25,78	145,69	271,76	2.049,84	2.555,07
Stato	-	-	-	15,23	-	25,78	-	-	-	41,01
Regione	-	-	-	-	-	-	-	96,62	-	96,62
Provincia	-	-	-	7,80	11,60	-	36,20	-	-	55,60
Comune	0,95	-	8,16	-	-	-	75,31	99,04	1.519,15	1.702,61
Comunità montana	-	-	-	-	-	-	-	-	-	-
Altro	1,63	2,82	6,32	7,49	-	-	34,18	76,10	530,69	659,23
Altra forma giuridica	1,28	4,05	17,93	38,35	11,10	-	-	58,43	-	131,14
Consorzio	0,68	-	-	9,84	-	-	-	-	-	10,52
Altro tipo forma giuridica	0,60	4,05	17,93	28,51	11,10	-	-	58,43	-	120,62
TOTALE	3.439,52	5.976,91	20.379,41	29.480,84	33.906,01	17.844,28	22.194,34	20.421,37	23.877,64	177.520,32

Tavola 2.3 segue - Aziende, relativa superficie agricola utilizzata (SAU) e numero di giornate di lavoro effettuate nell'azienda per classe di superficie agricola utilizzata e forma giuridica (superficie in ettari)

FORME GIURIDICHE	CLASSI DI SUPERFICIE AGRICOLA UTILIZZATA									Totale
	Meno di 1	1 -- 2	2 -- 5	5 -- 10	10 -- 20	20--30	30 -- 50	50 -- 100	100 ed oltre	
GIORNATE DI LAVORO AZIENDALE										
Azienda individuale	363.323	459.733	1.278.180	1.297.770	888.062	288.679	221.863	130.404	73.774	5.001.788
Comunanza o affittanza collettiva	2.223	1.561	5.778	5.066	6.010	3.615	3.567	3.737	-	31.557
Società di persone e di capitali	21.430	23.663	100.627	229.270	377.823	180.541	202.331	136.236	149.255	1.421.176
<i>Semplice</i>	13.365	17.750	93.540	217.765	373.255	176.192	192.937	107.309	130.983	1.323.096
<i>In nome collettivo</i>	4.523	933	1.229	4.429	358	290	480	4.929	330	17.501
<i>A responsabilità limitata</i>	3.112	666	4.470	5.109	2.400	-	6.065	20.528	9.866	52.216
<i>In accomandita semplice</i>	350	3.100	617	1.387	690	2.906	2.829	3.470	3.255	18.604
<i>In accomandita per azioni</i>	-	-	100	-	-	-	-	-	-	100
<i>Per azioni</i>	-	1.184	641	580	1.100	1.093	10	-	4.821	9.429
<i>Altro tipo</i>	80	30	30	-	20	60	10	-	-	230
Società cooperativa	7.492	1.912	10.381	1.940	3.630	2.428	40	790	32.237	60.850
Associazione di produttori	-	-	-	-	-	-	-	-	-	-
Ente pubblico	181	30	1.801	3.139	1.470	5.092	2.963	3.762	1.670	20.108
<i>Stato</i>	-	-	-	2.632	-	5.092	-	-	-	7.724
<i>Regione</i>	-	-	-	-	-	-	-	3.122	-	3.122
<i>Provincia</i>	-	-	-	492	1.470	-	1.180	-	-	3.142
<i>Comune</i>	120	-	1.298	-	-	-	790	10	805	3.023
<i>Comunità montana</i>	-	-	-	-	-	-	-	-	-	-
<i>Altro</i>	61	30	503	15	-	-	993	630	865	3.097
Altra forma giuridica	58	531	750	3.260	1.140	-	-	300	-	6.039
<i>Consorzio</i>	10	-	-	870	-	-	-	-	-	880
<i>Altro tipo forma giuridica</i>	48	531	750	2.390	1.140	-	-	300	-	5.159
TOTALE	394.707	487.430	1.397.517	1.540.445	1.278.135	480.355	430.764	275.229	256.936	6.541.518

Tavola 2.4 - Aziende, relativa superficie agricola utilizzata (SAU) e numero di giornate di lavoro effettuate nell'azienda per classe di superficie agricola utilizzata e forma di conduzione (superficie in ettari)

FORME DI CONDUZIONE	CLASSI DI SUPERFICIE AGRICOLA UTILIZZATA									Totale
	Meno di 1	1 -- 2	2 -- 5	5 -- 10	10 -- 20	20 -- 30	30 -- 50	50 -- 100	100 ed oltre	
AZIENDE										
Conduzione diretta del coltivatore	6.503	3.768	5.900	3.994	2.376	705	535	250	81	24.112
<i>Con solo manodopera familiare</i>	6.298	3.613	5.474	3.468	1.944	552	364	170	39	21.922
<i>Con manodopera familiare prevalente</i>	152	124	358	454	353	114	127	52	14	1.748
<i>Con manodopera extrafamiliare prevalente</i>	53	31	68	72	79	39	44	28	28	442
Conduzione con salariati	795	422	409	193	85	40	51	45	44	2.084
Conduzione a colonia parziaria appoderata	1	-	3	3	1	-	-	-	-	8
Altra forma di conduzione	-	-	2	-	-	-	-	-	-	2
TOTALE	7.299	4.190	6.314	4.190	2.462	745	586	295	125	26.206
SUPERFICIE AGRICOLA UTILIZZATA										
Conduzione diretta del coltivatore	3.031,80	5.388,45	19.092,65	28.111,99	32.733,82	16.836,65	20.260,09	17.036,21	14.535,94	157.027,60
<i>Con solo manodopera familiare</i>	2.929,35	5.162,08	17.622,65	24.331,14	26.666,97	13.171,34	13.769,04	11.525,14	6.820,76	121.998,47
<i>Con manodopera familiare prevalente</i>	78,00	182,35	1.247,22	3.263,20	4.963,26	2.723,41	4.749,27	3.557,98	2.112,15	22.876,84
<i>Con manodopera extrafamiliare prevalente</i>	24,45	44,02	222,78	517,65	1.103,59	941,90	1.741,78	1.953,09	5.603,03	12.152,29
Conduzione con salariati	407,56	588,46	1.273,36	1.351,69	1.158,24	1.007,63	1.934,25	3.385,16	9.341,70	20.448,05
Conduzione a colonia parziaria appoderata	0,16	-	8,62	17,16	13,95	-	-	-	-	39,89
Altra forma di conduzione	-	-	4,78	-	-	-	-	-	-	4,78
TOTALE	3.439,52	5.976,91	20.379,41	29.480,84	33.906,01	17.844,28	22.194,34	20.421,37	23.877,64	177.520,32
GIORNATE DI LAVORO AZIENDALE										
Conduzione diretta del coltivatore	369.473	470.757	1.364.233	1.505.893	1.246.179	453.837	405.721	210.571	147.933	6.174.597
<i>Con solo manodopera familiare</i>	351.124	436.806	1.195.261	1.219.442	924.230	319.306	243.635	120.829	28.157	4.838.790
<i>Con manodopera familiare prevalente</i>	15.217	26.514	141.961	230.587	245.565	95.420	116.855	49.060	17.169	938.348
<i>Con manodopera extrafamiliare prevalente</i>	3.132	7.437	27.011	55.864	76.384	39.111	45.231	40.682	102.607	397.459
Conduzione con salariati	25.231	16.673	32.414	33.307	31.356	26.518	25.043	64.658	109.003	364.203
Conduzione a colonia parziaria appoderata	3	-	610	1.245	600	-	-	-	-	2.458
Altra forma di conduzione	-	-	260	-	-	-	-	-	-	260
TOTALE	394.707	487.430	1.397.517	1.540.445	1.278.135	480.355	430.764	275.229	256.936	6.541.511

Tavola 2.5 - Aziende e relativa superficie totale per classe di superficie totale, forma di conduzione, titolo di possesso dei terreni e zona altimetrica (superficie in ettari) - TOTALE

FORME DI CONDUZIONE TITOLI DI POSSESSO DEI TERRENI	CLASSI DI SUPERFICIE TOTALE								Totale
	Meno di 1	1 -- 2	2 -- 5	5 -- 10	10 -- 20	20 -- 50	50 -- 100	100 ed oltre	
AZIENDE									
Solo in proprietà	4.761	3.298	4.743	2.816	1.309	442	64	15	17.448
Solo in affitto	53	71	251	243	168	70	12	1	869
Solo in uso gratuito	50	42	49	18	7	3	1	-	170
Parte in proprietà e parte in affitto	30	112	540	804	836	540	138	38	3.038
Parte in proprietà e parte in uso gratuito	46	67	140	116	57	23	-	-	449
Parte in affitto e parte in uso gratuito	1	2	10	11	6	4	-	-	34
Parte in proprietà, parte in affitto e parte in uso gratuito	1	5	16	28	36	22	5	4	117
Con solo manodopera familiare	4.942	3.597	5.749	4.036	2.419	1.104	220	58	22.125
Solo in proprietà	103	101	238	277	204	120	25	5	1.073
Solo in affitto	3	4	30	49	36	18	1	-	141
Solo in uso gratuito	2	-	-	2	3	-	1	-	8
Parte in proprietà e parte in affitto	-	3	47	99	147	127	36	16	475
Parte in proprietà e parte in uso gratuito	3	-	7	14	10	8	1	-	43
Parte in affitto e parte in uso gratuito	-	-	2	-	2	-	-	-	4
Parte in proprietà, parte in affitto e parte in uso gratuito	-	-	-	-	6	5	1	1	13
Con manodopera familiare prevalente	111	108	324	441	408	278	65	22	1.757
Solo in proprietà	44	25	55	51	42	46	20	12	295
Solo in affitto	-	3	3	6	17	12	1	7	49
Solo in uso gratuito	-	1	1	1	-	-	-	-	3
Parte in proprietà e parte in affitto	-	-	3	7	23	22	18	15	88
Parte in proprietà e parte in uso gratuito	-	-	2	-	4	1	-	-	7
Parte in proprietà, parte in affitto e parte in uso gratuito	-	-	-	-	2	1	-	-	3
Con manodopera extrafamiliare prevalente	44	29	64	65	88	82	39	34	445
Solo in proprietà	652	427	426	171	87	63	29	30	1.885
Solo in affitto	13	6	10	13	9	12	6	14	83
Solo in uso gratuito	2	1	5	3	-	-	-	4	15
Parte in proprietà e parte in affitto	3	13	14	20	13	15	12	13	103
Parte in proprietà e parte in uso gratuito	4	8	4	2	-	1	-	-	19
Parte in affitto e parte in uso gratuito	-	-	-	1	-	-	-	-	1
Parte in proprietà, parte in affitto e parte in uso gratuito	-	-	-	2	-	1	1	1	5
Conduzione con salariati	674	455	459	212	109	92	48	62	2.111
Solo in proprietà	1	-	2	1	1	-	-	-	5
Solo in affitto	-	-	1	-	1	-	-	-	2
Parte in proprietà e parte in affitto	-	-	-	1	-	-	-	-	1
Conduzione a colonia parziaria appoderata	1	-	3	2	2	-	-	-	8
Solo in proprietà	-	-	1	1	-	-	-	-	2
Altra forma di conduzione	-	-	1	1	-	-	-	-	2
Solo in proprietà	5.561	3.851	5.465	3.317	1.643	671	138	62	20.708
Solo in affitto	69	84	295	311	231	112	20	22	1.144
Solo in uso gratuito	54	44	55	24	10	3	2	4	196
Parte in proprietà e parte in affitto	33	128	604	931	1.019	704	204	82	3.705
Parte in proprietà e parte in uso gratuito	53	75	153	132	71	33	1	-	518
Parte in affitto e parte in uso gratuito	1	2	12	12	8	4	-	-	39
Parte in proprietà, parte in affitto e parte in uso gratuito	1	5	16	30	44	29	7	6	138
TOTALE	5.772	4.189	6.600	4.757	3.026	1.556	372	176	26.448

Tavola 2.5 segue - Aziende e relativa superficie totale per classe di superficie totale, forma di conduzione, titolo di possesso dei terreni e zona altimetrica (superficie in ettari) - MONTAGNA

FORME DI CONDUZIONE TITOLI DI POSSESSO DEI TERRENI	CLASSI DI SUPERFICIE TOTALE								Totale
	Meno di 1	1 -- 2	2 -- 5	5 -- 10	10 -- 20	20 -- 50	50 -- 100	100 ed oltre	
AZIENDE									
Solo in proprietà	653	372	600	396	196	73	18	2	2.310
Solo in affitto	5	4	20	20	8	7	6	1	71
Solo in uso gratuito	4	7	2	8	2	-	1	-	24
Parte in proprietà e parte in affitto	4	8	40	74	112	114	76	29	457
Parte in proprietà e parte in uso gratuito	5	6	13	20	13	2	-	-	59
Parte in affitto e parte in uso gratuito	-	-	-	-	-	1	-	-	1
Parte in proprietà, parte in affitto e parte in uso gratuito	-	2	2	8	2	4	-	4	22
Con solo manodopera familiare	671	399	677	526	333	201	101	36	2.944
Solo in proprietà	16	8	9	9	6	6	-	-	54
Solo in affitto	-	-	1	1	-	-	-	-	2
Solo in uso gratuito	-	-	-	-	-	-	-	-	-
Parte in proprietà e parte in affitto	-	-	-	2	2	3	2	1	10
Parte in proprietà e parte in uso gratuito	-	-	-	-	1	-	-	-	1
Parte in affitto e parte in uso gratuito	-	-	-	-	-	-	-	-	-
Parte in proprietà, parte in affitto e parte in uso gratuito	-	-	-	-	-	1	-	-	1
Con manodopera familiare prevalente	16	8	10	12	9	10	2	1	68
Solo in proprietà	15	5	7	3	2	3	-	-	35
Solo in affitto	-	-	-	-	1	1	-	-	2
Solo in uso gratuito	-	-	-	-	-	-	-	-	-
Parte in proprietà e parte in affitto	-	-	-	-	-	-	-	1	1
Parte in proprietà e parte in uso gratuito	-	-	-	-	-	-	-	-	-
Parte in proprietà, parte in affitto e parte in uso gratuito	-	-	-	-	-	-	-	-	-
Con manodopera extrafamiliare prevalente	15	5	7	3	3	4	-	1	38
Solo in proprietà	16	35	36	11	7	1	2	7	115
Solo in affitto	-	-	-	-	-	-	-	-	-
Solo in uso gratuito	-	-	-	-	-	-	-	4	4
Parte in proprietà e parte in affitto	-	1	-	1	-	-	1	1	4
Parte in proprietà e parte in uso gratuito	-	-	-	-	-	-	-	-	-
Parte in affitto e parte in uso gratuito	-	-	-	-	-	-	-	-	-
Parte in proprietà, parte in affitto e parte in uso gratuito	-	-	-	-	-	-	-	-	-
Conduzione con salariati	16	36	36	12	7	1	3	12	123
Solo in proprietà	-	-	-	-	-	-	-	-	-
Solo in affitto	-	-	-	-	-	-	-	-	-
Parte in proprietà e parte in affitto	-	-	-	-	-	-	-	-	-
Conduzione a colonia parziaria appoderata	-	-	-	-	-	-	-	-	-
Solo in proprietà	-	-	-	-	-	-	-	-	-
Altra forma di conduzione	-	-	-	-	-	-	-	-	-
Solo in proprietà	700	420	652	419	211	83	20	9	2.514
Solo in affitto	5	4	21	21	9	8	6	1	75
Solo in uso gratuito	4	7	2	8	2	-	1	4	28
Parte in proprietà e parte in affitto	4	9	40	77	114	117	79	32	472
Parte in proprietà e parte in uso gratuito	5	6	13	20	14	2	-	-	60
Parte in affitto e parte in uso gratuito	-	-	-	-	-	1	-	-	1
Parte in proprietà, parte in affitto e parte in uso gratuito	-	2	2	8	2	5	-	4	23
TOTALE	718	448	730	553	352	216	106	50	3.173

Tavola 2.5 segue - Aziende e relativa superficie totale per classe di superficie totale, forma di conduzione, titolo di possesso dei terreni e zona altimetrica (superficie in ettari) - COLLINA

FORME DI CONDUZIONE TITOLI DI POSSESSO DEI TERRENI	CLASSI DI SUPERFICIE TOTALE								Totale
	Meno di 1	1 -- 2	2 -- 5	5 -- 10	10 -- 20	20 -- 50	50 -- 100	100 ed oltre	
AZIENDE									
Solo in proprietà	1.706	1.243	1.786	842	277	66	5	2	5.927
Solo in affitto	19	22	65	59	38	10	-	-	213
Solo in uso gratuito	23	23	21	5	3	-	-	-	75
Parte in proprietà e parte in affitto	9	33	154	162	104	57	6	2	527
Parte in proprietà e parte in uso gratuito	24	26	48	37	8	4	-	-	147
Parte in affitto e parte in uso gratuito	-	1	6	5	2	-	-	-	14
Parte in proprietà, parte in affitto e parte in uso gratuito	-	2	3	4	8	2	-	-	19
Con solo manodopera familiare	1.781	1.350	2.083	1.114	440	139	11	4	6.922
Solo in proprietà	69	40	97	82	63	24	4	1	380
Solo in affitto	1	-	8	8	12	6	-	-	35
Solo in uso gratuito	-	-	-	1	1	-	-	-	2
Parte in proprietà e parte in affitto	-	-	9	21	35	13	5	1	84
Parte in proprietà e parte in uso gratuito	2	-	3	5	3	2	-	-	15
Parte in affitto e parte in uso gratuito	-	-	-	-	-	-	-	-	-
Parte in proprietà, parte in affitto e parte in uso gratuito	-	-	-	-	2	1	1	1	5
Con manodopera familiare prevalente	72	40	117	117	116	46	10	3	521
Solo in proprietà	25	14	24	21	14	13	4	3	118
Solo in affitto	-	1	-	1	3	2	-	-	7
Solo in uso gratuito	-	1	-	-	-	-	-	-	1
Parte in proprietà e parte in affitto	-	-	-	2	6	5	4	-	17
Parte in proprietà e parte in uso gratuito	-	-	1	-	-	-	-	-	1
Parte in proprietà, parte in affitto e parte in uso gratuito	-	-	-	-	1	1	-	-	2
Con manodopera extrafamiliare prevalente	25	16	25	24	24	21	8	3	146
Solo in proprietà	52	29	52	33	25	22	10	4	227
Solo in affitto	3	1	1	4	1	2	2	3	17
Solo in uso gratuito	-	-	1	1	-	-	-	-	2
Parte in proprietà e parte in affitto	1	-	2	1	1	2	1	-	8
Parte in proprietà e parte in uso gratuito	-	-	-	1	-	-	-	-	1
Parte in affitto e parte in uso gratuito	-	-	-	1	-	-	-	-	1
Parte in proprietà, parte in affitto e parte in uso gratuito	-	-	-	-	-	-	-	-	-
Conduzione con salariati	56	30	56	41	27	26	13	7	256
Solo in proprietà	-	-	2	1	1	-	-	-	4
Solo in affitto	-	-	1	-	-	-	-	-	1
Parte in proprietà e parte in affitto	-	-	-	1	-	-	-	-	1
Conduzione a colonia parziaria appoderata	-	-	3	2	1	-	-	-	6
Solo in proprietà	-	-	-	1	-	-	-	-	1
Altra forma di conduzione	-	-	-	1	-	-	-	-	1
Solo in proprietà	1.852	1.326	1.961	980	380	125	23	10	6.657
Solo in affitto	23	24	75	72	54	20	2	3	273
Solo in uso gratuito	23	24	22	7	4	-	-	-	80
Parte in proprietà e parte in affitto	10	33	165	187	146	77	16	3	637
Parte in proprietà e parte in uso gratuito	26	26	52	43	11	6	-	-	164
Parte in affitto e parte in uso gratuito	-	1	6	6	2	-	-	-	15
Parte in proprietà, parte in affitto e parte in uso gratuito	-	2	3	4	11	4	1	1	26
TOTALE	1.934	1.436	2.284	1.299	608	232	42	17	7.852

Tavola 2.5 segue - Aziende e relativa superficie totale per classe di superficie totale, forma di conduzione, titolo di possesso dei terreni e zona altimetrica (superficie in ettari) - PIANURA

FORME DI CONDUZIONE TITOLI DI POSSESSO DEI TERRENI	CLASSI DI SUPERFICIE TOTALE								Totale
	Meno di 1	1 -- 2	2 -- 5	5 -- 10	10 -- 20	20 -- 50	50 -- 100	100 ed oltre	
AZIENDE									
Solo in proprietà	2.402	1.683	2.357	1.578	836	303	41	11	9.211
Solo in affitto	29	45	166	164	122	53	6	-	585
Solo in uso gratuito	23	12	26	5	2	3	-	-	71
Parte in proprietà e parte in affitto	17	71	346	568	620	369	56	7	2.054
Parte in proprietà e parte in uso gratuito	17	35	79	59	36	17	-	-	243
Parte in affitto e parte in uso gratuito	1	1	4	6	4	3	-	-	19
Parte in proprietà, parte in affitto e parte in uso gratuito	1	1	11	16	26	16	5	-	76
Con solo manodopera familiare	2.490	1.848	2.989	2.396	1.646	764	108	18	12.259
Solo in proprietà	18	53	132	186	135	90	21	4	639
Solo in affitto	2	4	21	40	24	12	1	-	104
Solo in uso gratuito	2	-	-	1	2	-	1	-	6
Parte in proprietà e parte in affitto	-	3	38	76	110	111	29	14	381
Parte in proprietà e parte in uso gratuito	1	-	4	9	6	6	1	-	27
Parte in affitto e parte in uso gratuito	-	-	2	-	2	-	-	-	4
Parte in proprietà, parte in affitto e parte in uso gratuito	-	-	-	-	4	3	-	-	7
Con manodopera familiare prevalente	23	60	197	312	283	222	53	18	1.168
Solo in proprietà	4	6	24	27	26	30	16	9	142
Solo in affitto	-	2	3	5	13	9	1	7	40
Solo in uso gratuito	-	-	1	1	-	-	-	-	2
Parte in proprietà e parte in affitto	-	-	3	5	17	17	14	14	70
Parte in proprietà e parte in uso gratuito	-	-	1	-	4	1	-	-	6
Parte in proprietà, parte in affitto e parte in uso gratuito	-	-	-	-	1	-	-	-	1
Con manodopera extrafamiliare prevalente	4	8	32	38	61	57	31	30	261
Solo in proprietà	584	363	338	127	55	40	17	19	1.543
Solo in affitto	10	5	9	9	8	10	4	11	66
Solo in uso gratuito	2	1	4	2	-	-	-	-	9
Parte in proprietà e parte in affitto	2	12	12	18	12	13	10	12	91
Parte in proprietà e parte in uso gratuito	4	8	4	1	-	1	-	-	18
Parte in affitto e parte in uso gratuito	-	-	-	-	-	-	-	-	-
Parte in proprietà, parte in affitto e parte in uso gratuito	-	-	-	2	-	1	1	1	5
Conduzione con salariati	602	389	367	159	75	65	32	43	1.732
Solo in proprietà	1	-	-	-	-	-	-	-	1
Solo in affitto	-	-	-	-	1	-	-	-	1
Parte in proprietà e parte in affitto	-	-	-	-	-	-	-	-	-
Conduzione a colonia parziaria appoderata	1	-	-	-	1	-	-	-	2
Solo in proprietà	-	-	1	-	-	-	-	-	1
Altra forma di conduzione	-	-	1	-	-	-	-	-	1
Solo in proprietà	3.009	2.105	2.852	1.918	1.052	463	95	43	11.537
Solo in affitto	41	56	199	218	168	84	12	18	796
Solo in uso gratuito	27	13	31	9	4	3	1	-	88
Parte in proprietà e parte in affitto	19	86	399	667	759	510	109	47	2.596
Parte in proprietà e parte in uso gratuito	22	43	88	69	46	25	1	-	294
Parte in affitto e parte in uso gratuito	1	1	6	6	6	3	-	-	23
Parte in proprietà, parte in affitto e parte in uso gratuito	1	1	11	18	31	20	6	1	89
TOTALE	3.120	2.305	3.586	2.905	2.066	1.108	224	109	15.423

Tavola 2.5 segue - Aziende e relativa superficie totale per classe di superficie totale, forma di conduzione, titolo di possesso dei terreni e zona altimetrica (superficie in ettari) - TOTALE

FORME DI CONDUZIONE TITOLI DI POSSESSO DEI TERRENI	CLASSI D SUPERFICIE TOTALE								Totale
	Meno di 1	1 -- 2	2 -- 5	5 -- 10	10 -- 20	20 -- 50	50 -- 100	100 ed oltre	
SUPERFICIE TOTALE									
Solo in proprietà	2.401,24	4.762,03	15.357,79	19.517,98	17.834,44	12.472,09	4.283,11	2.872,36	79.501,04
Solo in affitto	30,16	104,09	843,52	1.720,41	2.398,28	2.038,88	903,58	103,14	8.142,06
Solo in uso gratuito	26,73	61,50	152,60	127,09	90,41	78,75	65,71	-	602,79
Parte in proprietà e parte in affitto	19,82	173,25	1.935,41	5.924,01	11.671,89	16.286,51	9.298,37	5.956,41	51.265,67
Parte in proprietà e parte in uso gratuito	28,74	97,65	465,71	829,59	811,06	690,12	-	-	2.922,87
Parte in affitto e parte in uso gratuito	0,60	2,77	35,51	87,25	88,99	125,75	-	-	340,87
Parte in proprietà, parte in affitto e parte in uso gratuito	0,99	7,54	59,43	217,09	515,61	629,51	311,83	715,82	2.457,82
Con solo manodopera familiare	2.508,28	5.208,83	18.849,97	28.423,42	33.410,68	32.321,61	14.862,60	9.647,73	145.233,12
Solo in proprietà	52,49	148,05	828,11	1.984,57	2.849,85	3.676,56	1.767,84	606,24	11.913,71
Solo in affitto	2,06	5,87	102,53	358,60	493,34	554,72	66,77	-	1.583,89
Solo in uso gratuito	1,46	-	-	17,42	46,01	-	67,41	-	132,30
Parte in proprietà e parte in affitto	-	5,28	180,14	740,68	2.065,53	4.028,35	2.458,53	2.391,25	11.869,76
Parte in proprietà e parte in uso gratuito	2,12	-	24,41	106,95	131,28	259,52	60,43	-	584,71
Parte in affitto e parte in uso gratuito	-	-	7,17	-	31,43	-	-	-	38,60
Parte in proprietà, parte in affitto e parte in uso gratuito	-	-	-	-	81,84	158,77	54,98	139,26	434,85
Con manodopera familiare prevalente	58,13	159,20	1.142,36	3.208,22	5.699,28	8.677,92	4.475,96	3.136,75	26.557,82
Solo in proprietà	24,90	38,19	188,07	364,85	613,94	1.394,90	1.450,36	1.946,70	6.021,91
Solo in affitto	-	4,40	11,92	38,82	241,42	358,72	54,00	1.253,55	1.962,83
Solo in uso gratuito	-	1,30	4,53	7,80	-	-	-	-	13,63
Parte in proprietà e parte in affitto	-	-	12,33	58,64	319,41	773,99	1.269,66	3.531,68	5.965,91
Parte in proprietà e parte in uso gratuito	-	-	5,19	-	55,95	44,33	-	-	105,47
Parte in proprietà, parte in affitto e parte in uso gratuito	-	-	-	-	27,15	27,96	-	-	55,11
Con manodopera extrafamiliare prevalente	24,90	43,89	222,04	470,11	1.257,87	2.599,90	2.774,22	6.731,93	14.124,86
Solo in proprietà	364,65	604,93	1.359,17	1.226,76	1.203,74	2.031,35	2.006,97	8.102,18	16.899,75
Solo in affitto	7,67	9,29	29,50	96,33	128,68	364,71	500,16	3.989,96	5.126,30
Solo in uso gratuito	0,70	1,20	13,44	19,58	-	-	-	7.269,16	7.304,08
Parte in proprietà e parte in affitto	1,65	19,36	45,36	140,98	188,80	545,15	864,10	1.927,81	3.733,21
Parte in proprietà e parte in uso gratuito	2,84	11,33	10,22	14,29	-	33,00	-	-	71,68
Parte in affitto e parte in uso gratuito	-	-	-	9,57	-	-	-	-	9,57
Parte in proprietà, parte in affitto e parte in uso gratuito	-	-	-	14,73	-	27,34	77,83	151,08	270,98
Conduzione con salariati	377,51	646,11	1.457,69	1.522,24	1.521,22	3.001,55	3.449,06	21.440,19	33.415,57
Solo in proprietà	0,16	-	7,36	5,70	11,04	-	-	-	24,26
Solo in affitto	-	-	2,70	-	14,30	-	-	-	17,00
Parte in proprietà e parte in affitto	-	-	-	5,76	-	-	-	-	5,76
Conduzione a colonia parziaria appoderata	0,16	-	10,06	11,46	25,34	-	-	-	47,02
Solo in proprietà	-	-	2,57	5,21	-	-	-	-	7,78
Altra forma di conduzione	-	-	2,57	5,21	-	-	-	-	7,78
Solo in proprietà	2.843,44	5.553,20	17.743,07	23.105,07	22.513,01	19.574,90	9.508,28	13.527,48	114.368,45
Solo in affitto	39,89	123,65	990,17	2.214,16	3.276,02	3.317,03	1.524,51	5.346,65	16.832,08
Solo in uso gratuito	28,89	64,00	170,57	171,89	136,42	78,75	133,12	7.269,16	8.052,80
Parte in proprietà e parte in affitto	21,47	197,89	2.173,24	6.870,07	14.245,63	21.634,00	13.890,86	13.807,15	72.840,31
Parte in proprietà e parte in uso gratuito	33,70	108,98	505,53	950,83	998,29	1.026,97	60,43	-	3.684,73
Parte in affitto e parte in uso gratuito	0,60	2,77	42,68	96,82	120,42	125,75	-	-	389,04
Parte in proprietà, parte in affitto e parte in uso gratuito	0,99	7,54	59,43	231,82	624,60	843,58	444,64	1.006,16	3.218,76
TOTALE	2.968,98	6.058,03	21.684,69	33.640,66	41.914,39	46.600,98	25.561,84	40.956,60	219.386,17

Tavola 2.5 segue - Aziende e relativa superficie totale per classe di superficie totale, forma di conduzione, titolo di possesso dei terreni e zona altimetrica (superficie in ettari) - MONTAGNA

FORME DI CONDUZIONE TITOLI DI POSSESSO DEI TERRENI	CLASSI DI SUPERFICIE TOTALE								Totale
	Meno di 1	1 -- 2	2 -- 5	5 -- 10	10 -- 20	20 -- 50	50 -- 100	100 ed oltre	
SUPERFICIE TOTALE									
Solo in proprietà	297,82	535,34	1.992,14	2.761,15	2.604,07	2.118,12	1.181,38	241,32	11.731,34
Solo in affitto	2,11	6,23	69,22	148,94	117,73	222,58	478,65	103,14	1.148,60
Solo in uso gratuito	3,23	9,64	6,71	56,47	30,19	-	65,71	-	171,95
Parte in proprietà e parte in affitto	2,78	9,49	153,28	568,02	1.613,38	3.632,69	5.338,37	4.479,10	15.797,11
Parte in proprietà e parte in uso gratuito	2,99	9,71	44,62	142,35	185,59	44,17	-	-	429,43
Parte in affitto e parte in uso gratuito	-	-	-	-	-	27,90	-	-	27,90
Parte in proprietà, parte in affitto e parte in uso gratuito	-	3,07	9,41	62,38	25,47	121,82	-	715,82	937,97
Con solo manodopera familiare	308,93	573,48	2.275,38	3.739,31	4.576,43	6.167,28	7.064,11	5.539,38	30.244,30
Solo in proprietà	8,72	11,98	28,59	68,41	72,94	177,69	-	-	368,33
Solo in affitto	-	-	3,30	7,92	-	-	-	-	11,22
Solo in uso gratuito	-	-	-	-	-	-	-	-	-
Parte in proprietà e parte in affitto	-	-	-	17,94	28,06	77,59	137,42	123,06	384,07
Parte in proprietà e parte in uso gratuito	-	-	-	-	11,22	-	-	-	11,22
Parte in affitto e parte in uso gratuito	-	-	-	-	-	-	-	-	-
Parte in proprietà, parte in affitto e parte in uso gratuito	-	-	-	-	-	48,60	-	-	48,60
Con manodopera familiare prevalente	8,72	11,98	31,89	94,27	112,22	303,88	137,42	123,06	823,44
Solo in proprietà	7,27	7,18	24,21	18,78	33,12	88,79	-	-	179,35
Solo in affitto	-	-	-	-	19,45	21,33	-	-	40,78
Solo in uso gratuito	-	-	-	-	-	-	-	-	-
Parte in proprietà e parte in affitto	-	-	-	-	-	-	-	116,95	116,95
Parte in proprietà e parte in uso gratuito	-	-	-	-	-	-	-	-	-
Parte in proprietà, parte in affitto e parte in uso gratuito	-	-	-	-	-	-	-	-	-
Con manodopera extrafamiliare prevalente	7,27	7,18	24,21	18,78	52,57	110,12	-	116,95	337,08
Solo in proprietà	10,17	49,50	109,68	84,32	104,54	28,22	145,65	4.168,73	4.700,81
Solo in affitto	-	-	-	-	-	-	-	-	-
Solo in uso gratuito	-	-	-	-	-	-	-	7.269,16	7.269,16
Parte in proprietà e parte in affitto	-	1,77	-	8,09	-	-	90,60	134,06	234,52
Parte in proprietà e parte in uso gratuito	-	-	-	-	-	-	-	-	-
Parte in affitto e parte in uso gratuito	-	-	-	-	-	-	-	-	-
Parte in proprietà, parte in affitto e parte in uso gratuito	-	-	-	-	-	-	-	-	-
Conduzione con salariati	10,17	51,27	109,68	92,41	104,54	28,22	236,25	11.571,95	12.204,49
Solo in proprietà	-	-	-	-	-	-	-	-	-
Solo in affitto	-	-	-	-	-	-	-	-	-
Parte in proprietà e parte in affitto	-	-	-	-	-	-	-	-	-
Conduzione a colonia parziaria appoderata	-	-	-	-	-	-	-	-	-
Solo in proprietà	-	-	-	-	-	-	-	-	-
Altra forma di conduzione	-	-	-	-	-	-	-	-	-
Solo in proprietà	323,98	604,00	2.154,62	2.932,66	2.814,67	2.412,82	1.327,03	4.410,05	16.979,83
Solo in affitto	2,11	6,23	72,52	156,86	137,18	243,91	478,65	103,14	1.200,60
Solo in uso gratuito	3,23	9,64	6,71	56,47	30,19	-	65,71	7.269,16	7.441,11
Parte in proprietà e parte in affitto	2,78	11,26	153,28	594,05	1.641,44	3.710,28	5.566,39	4.853,17	16.532,65
Parte in proprietà e parte in uso gratuito	2,99	9,71	44,62	142,35	196,81	44,17	-	-	440,65
Parte in affitto e parte in uso gratuito	-	-	-	-	-	27,90	-	-	27,90
Parte in proprietà, parte in affitto e parte in uso gratuito	-	3,07	9,41	62,38	25,47	170,42	-	715,82	986,57
TOTALE	335,09	643,91	2.441,16	3.944,77	4.845,76	6.609,50	7.437,78	17.351,34	43.609,31

Tavola 2.5 segue - Aziende e relativa superficie totale per classe di superficie totale, forma di conduzione, titolo di possesso dei terreni e zona altimetrica (superficie in ettari) - COLLINA

FORME DI CONDUZIONE TITOLI DI POSSESSO DEI TERRENI	CLASSI DI SUPERFICIE TOTALE								Totale
	Meno di 1	1 -- 2	2 -- 5	5 -- 10	10 -- 20	20 -- 50	50 -- 100	100 ed oltre	
SUPERFICIE TOTALE									
Solo in proprietà	890,45	1.797,27	5.741,07	5.741,87	3.774,17	1.764,75	315,44	269,19	20.294,21
Solo in affitto	10,46	31,97	207,82	418,04	533,71	290,89	-	-	1.492,89
Solo in uso gratuito	12,90	34,02	65,87	34,65	39,38	-	-	-	186,82
Parte in proprietà e parte in affitto	5,67	48,82	554,23	1.168,73	1.417,48	1.724,49	328,03	221,31	5.468,76
Parte in proprietà e parte in uso gratuito	14,26	35,74	156,17	266,82	104,71	104,38	-	-	682,08
Parte in affitto e parte in uso gratuito	-	1,77	23,07	41,86	29,00	-	-	-	95,70
Parte in proprietà, parte in affitto e parte in uso gratuito	-	2,89	10,11	31,65	106,99	49,93	-	-	201,57
Con solo manodopera familiare	933,74	1.952,48	6.758,34	7.703,62	6.005,44	3.934,44	643,47	490,50	28.422,03
Solo in proprietà	34,01	57,86	327,45	586,21	878,05	692,85	334,73	107,14	3.018,30
Solo in affitto	0,71	-	27,77	52,15	168,44	171,25	-	-	420,32
Solo in uso gratuito	-	-	-	9,00	15,00	-	-	-	24,00
Parte in proprietà e parte in affitto	-	-	32,75	161,27	495,63	437,76	297,74	102,47	1.527,62
Parte in proprietà e parte in uso gratuito	1,58	-	10,20	37,46	43,65	52,78	-	-	145,67
Parte in affitto e parte in uso gratuito	-	-	-	-	-	-	-	-	-
Parte in proprietà, parte in affitto e parte in uso gratuito	-	-	-	-	25,16	22,69	54,98	139,26	242,09
Con manodopera familiare prevalente	36,30	57,86	398,17	846,09	1.625,93	1.377,33	687,45	348,87	5.378,00
Solo in proprietà	14,64	21,28	83,43	153,54	204,72	398,04	267,48	335,02	1.478,15
Solo in affitto	-	1,68	-	7,30	39,29	72,43	-	-	120,70
Solo in uso gratuito	-	1,30	-	-	-	-	-	-	1,30
Parte in proprietà e parte in affitto	-	-	-	19,03	95,05	162,59	256,43	-	533,10
Parte in proprietà e parte in uso gratuito	-	-	2,56	-	-	-	-	-	2,56
Parte in proprietà, parte in affitto e parte in uso gratuito	-	-	-	-	13,34	27,96	-	-	41,30
Con manodopera extrafamiliare prevalente	14,64	24,26	85,99	179,87	352,40	661,02	523,91	335,02	2.177,11
Solo in proprietà	25,74	40,69	171,17	248,41	349,63	690,27	702,90	904,08	3.132,89
Solo in affitto	1,49	1,55	2,83	29,34	17,04	60,32	162,58	1.119,84	1.394,99
Solo in uso gratuito	-	-	3,81	5,92	-	-	-	-	9,73
Parte in proprietà e parte in affitto	0,45	-	6,14	7,03	14,90	78,60	93,32	-	200,44
Parte in proprietà e parte in uso gratuito	-	-	-	5,16	-	-	-	-	5,16
Parte in affitto e parte in uso gratuito	-	-	-	9,57	-	-	-	-	9,57
Parte in proprietà, parte in affitto e parte in uso gratuito	-	-	-	-	-	-	-	-	-
Conduzione con salariati	27,68	42,24	183,95	305,43	381,57	829,19	958,80	2.023,92	4.752,78
Solo in proprietà	-	-	7,36	5,70	11,04	-	-	-	24,10
Solo in affitto	-	-	2,70	-	-	-	-	-	2,70
Parte in proprietà e parte in affitto	-	-	-	5,76	-	-	-	-	5,76
Conduzione a colonia parziaria appoderata	-	-	10,06	11,46	11,04	-	-	-	32,56
Solo in proprietà	-	-	-	5,21	-	-	-	-	5,21
Altra forma di conduzione	-	-	-	5,21	-	-	-	-	5,21
Solo in proprietà	964,84	1.917,10	6.330,48	6.740,94	5.217,61	3.545,91	1.620,55	1.615,43	27.952,86
Solo in affitto	12,66	35,20	241,12	506,83	758,48	594,89	162,58	1.119,84	3.431,60
Solo in uso gratuito	12,90	35,32	69,68	49,57	54,38	-	-	-	221,85
Parte in proprietà e parte in affitto	6,12	48,82	593,12	1.361,82	2.023,06	2.403,44	975,52	323,78	7.735,68
Parte in proprietà e parte in uso gratuito	15,84	35,74	168,93	309,44	148,36	157,16	-	-	835,47
Parte in affitto e parte in uso gratuito	-	1,77	23,07	51,43	29,00	-	-	-	105,27
Parte in proprietà, parte in affitto e parte in uso gratuito	-	2,89	10,11	31,65	145,49	100,58	54,98	139,26	484,96
TOTALE	1.012,36	2.076,84	7.436,51	9.051,68	8.376,38	6.801,98	2.813,63	3.198,31	40.767,66

Tavola 2.5 segue - Aziende e relativa superficie totale per classe di superficie totale, forma di conduzione, titolo di possesso dei terreni e zona altimetrica (superficie in ettari) - PIANURA

FORME DI CONDUZIONE TITOLI DI POSSESSO DEI TERRENI	CLASSI DI SUPERFICIE TOTALE								
	Meno di 1	1 -- 2	2 -- 5	5 -- 10	10 -- 20	20 -- 50	50 -- 100	100 ed oltre	Totale
SUPERFICIE TOTALE									
Solo in proprietà	1.212,97	2.429,42	7.624,58	11.014,96	11.456,20	8.589,22	2.786,29	2.361,85	47.475,49
Solo in affitto	17,59	65,89	566,48	1.153,43	1.746,84	1.525,41	424,93	-	5.500,57
Solo in uso gratuito	10,60	17,84	80,02	35,97	20,84	78,75	-	-	244,02
Parte in proprietà e parte in affitto	11,37	114,94	1.227,90	4.187,26	8.641,03	10.929,33	3.631,97	1.256,00	29.999,80
Parte in proprietà e parte in uso gratuito	11,49	52,20	264,92	420,42	520,76	541,57	-	-	1.811,36
Parte in affitto e parte in uso gratuito	0,60	1,00	12,44	45,39	59,99	97,85	-	-	217,27
Parte in proprietà, parte in affitto e parte in uso gratuito	0,99	1,58	39,91	123,06	383,15	457,76	311,83	-	1.318,28
Con solo manodopera familiare	1.265,61	2.682,87	9.816,25	16.980,49	22.828,81	22.219,89	7.155,02	3.617,85	86.566,79
Solo in proprietà	9,76	78,21	472,07	1.329,95	1.898,86	2.806,02	1.433,11	499,10	8.527,08
Solo in affitto	1,35	5,87	71,46	298,53	324,90	383,47	66,77	-	1.152,35
Solo in uso gratuito	1,46	-	-	8,42	31,01	-	67,41	-	108,30
Parte in proprietà e parte in affitto	-	5,28	147,39	561,47	1.541,84	3.513,00	2.023,37	2.165,72	9.958,07
Parte in proprietà e parte in uso gratuito	0,54	-	14,21	69,49	76,41	206,74	60,43	-	427,82
Parte in affitto e parte in uso gratuito	-	-	7,17	-	31,43	-	-	-	38,60
Parte in proprietà, parte in affitto e parte in uso gratuito	-	-	-	-	56,68	87,48	-	-	144,16
Con manodopera familiare prevalente	13,11	89,36	712,30	2.267,86	3.961,13	6.996,71	3.651,09	2.664,82	20.356,38
Solo in proprietà	2,99	9,73	80,43	192,53	376,10	908,07	1.182,88	1.611,68	4.364,41
Solo in affitto	-	2,72	11,92	31,52	182,68	264,96	54,00	1.253,55	1.801,35
Solo in uso gratuito	-	-	4,53	7,80	-	-	-	-	12,33
Parte in proprietà e parte in affitto	-	-	12,33	39,61	224,36	611,40	1.013,43	3.414,73	5.315,86
Parte in proprietà e parte in uso gratuito	-	-	2,63	-	55,95	44,33	-	-	102,91
Parte in proprietà, parte in affitto e parte in uso gratuito	-	-	-	-	13,81	-	-	-	13,81
Con manodopera extrafamiliare prevalente	2,99	12,45	111,84	271,46	852,90	1.828,76	2.250,31	6.279,96	11.610,67
Solo in proprietà	328,74	514,74	1.078,32	894,03	749,57	1.312,86	1.158,42	3.029,37	9.066,05
Solo in affitto	6,18	7,74	26,67	66,99	111,64	304,39	337,58	2.870,12	3.731,31
Solo in uso gratuito	0,70	1,20	9,63	13,66	-	-	-	-	25,19
Parte in proprietà e parte in affitto	1,20	17,59	39,22	125,86	173,90	466,55	680,18	1.793,75	3.298,25
Parte in proprietà e parte in uso gratuito	2,84	11,33	10,22	9,13	-	33,00	-	-	66,52
Parte in affitto e parte in uso gratuito	-	-	-	-	-	-	-	-	-
Parte in proprietà, parte in affitto e parte in uso gratuito	-	-	-	14,73	-	27,34	77,83	151,08	270,98
Conduzione con salariati	339,66	552,60	1.164,06	1.124,40	1.035,11	2.144,14	2.254,01	7.844,32	16.458,30
Solo in proprietà	0,16	-	-	-	-	-	-	-	0,16
Solo in affitto	-	-	-	-	14,30	-	-	-	14,30
Parte in proprietà e parte in affitto	-	-	-	-	-	-	-	-	-
Conduzione a colonia parziaria appoderata	0,16	-	-	-	14,30	-	-	-	14,46
Solo in proprietà	-	-	2,57	-	-	-	-	-	2,57
Altra forma di conduzione	-	-	2,57	-	-	-	-	-	2,57
Solo in proprietà	1.554,62	3.032,10	9.257,97	13.431,47	14.480,73	13.616,17	6.560,70	7.502,00	69.435,76
Solo in affitto	25,12	82,22	676,53	1.550,47	2.380,36	2.478,23	883,28	4.123,67	12.199,88
Solo in uso gratuito	12,76	19,04	94,18	65,85	51,85	78,75	67,41	-	389,84
Parte in proprietà e parte in affitto	12,57	137,81	1.426,84	4.914,20	10.581,13	15.520,28	7.348,95	8.630,20	48.571,98
Parte in proprietà e parte in uso gratuito	14,87	63,53	291,98	499,04	653,12	825,64	60,43	-	2.408,61
Parte in affitto e parte in uso gratuito	0,60	1,00	19,61	45,39	91,42	97,85	-	-	255,87
Parte in proprietà, parte in affitto e parte in uso gratuito	0,99	1,58	39,91	137,79	453,64	572,58	389,66	151,08	1.747,23
TOTALE	1.621,53	3.337,28	11.807,02	20.644,21	28.692,25	33.189,50	15.310,43	20.406,95	135.009,17

Tavola 2.6 - Aziende e relativa superficie agricola utilizzata (SAU) per classe di superficie agricola utilizzata, forma di conduzione, titolo di possesso dei terreni e zona altimetrica (superficie in ettari) - TOTALE

FORME DI CONDUZIONE TITOLI DI POSSESSO DEI TERRENI	CLASSI DI SUPERFICIE AGRICOLA UTILIZZATA								Totale
	Meno di 1	1 -- 2	2 -- 5	5 -- 10	10 -- 20	20 -- 50	50 -- 100	100 ed oltre	
AZIENDE									
Solo in proprietà	6.059	3.275	4.379	2.241	964	328	56	5	17.307
Solo in affitto	70	90	299	242	148	67	13	2	931
Solo in uso gratuito	64	45	46	15	3	3	-	-	176
Parte in proprietà e parte in affitto	41	135	582	842	743	484	97	28	2.952
Parte in proprietà e parte in uso gratuito	60	60	147	97	42	17	-	-	423
Parte in affitto e parte in uso gratuito	2	3	8	8	5	3	-	-	29
Parte in proprietà, parte in affitto e parte in uso gratuito	2	5	13	23	39	14	4	4	104
Con solo manodopera familiare	6.298	3.613	5.474	3.468	1.944	916	170	39	21.922
Solo in proprietà	143	114	261	262	178	95	18	2	1.073
Solo in affitto	4	5	35	56	29	16	1	-	146
Solo in uso gratuito	2	-	-	3	2	-	1	-	8
Parte in proprietà e parte in affitto	-	5	52	117	128	120	31	11	464
Parte in proprietà e parte in uso gratuito	3	-	9	14	8	6	1	-	41
Parte in affitto e parte in uso gratuito	-	-	1	1	1	-	-	-	3
Parte in proprietà, parte in affitto e parte in uso gratuito	-	-	-	1	7	4	-	1	13
Con manodopera familiare prevalente	152	124	358	454	353	241	52	14	1.748
Solo in proprietà	53	27	58	51	41	41	13	8	292
Solo in affitto	-	3	5	8	14	13	1	7	51
Solo in uso gratuito	-	1	1	1	-	-	-	-	3
Parte in proprietà e parte in affitto	-	-	2	11	19	27	14	13	86
Parte in proprietà e parte in uso gratuito	-	-	2	1	3	1	-	-	7
Parte in proprietà, parte in affitto e parte in uso gratuito	-	-	-	-	2	1	-	-	3
Con manodopera extrafamiliare prevalente	53	31	68	72	79	83	28	28	442
Solo in proprietà	770	396	374	156	64	59	25	20	1.864
Solo in affitto	12	8	12	12	11	10	9	13	87
Solo in uso gratuito	2	3	4	2	-	2	1	1	15
Parte in proprietà e parte in affitto	5	9	15	19	10	18	10	9	95
Parte in proprietà e parte in uso gratuito	6	6	4	1	-	1	-	-	18
Parte in affitto e parte in uso gratuito	-	-	-	1	-	-	-	-	1
Parte in proprietà, parte in affitto e parte in uso gratuito	-	-	-	2	-	1	-	1	4
Conduzione con salariati	795	422	409	193	85	91	45	44	2.084
Solo in proprietà	1	-	2	2	-	-	-	-	5
Solo in affitto	-	-	1	-	1	-	-	-	2
Parte in proprietà e parte in affitto	-	-	-	1	-	-	-	-	1
Conduzione a colonia parziaria appoderata	1	-	3	3	1	-	-	-	8
Solo in proprietà	-	-	2	-	-	-	-	-	2
Altra forma di conduzione	-	-	2	-	-	-	-	-	2
Solo in proprietà	7.026	3.812	5.076	2.712	1.247	523	112	35	20.543
Solo in affitto	86	106	352	318	203	106	24	22	1.217
Solo in uso gratuito	68	49	51	21	5	5	2	1	202
Parte in proprietà e parte in affitto	46	149	651	990	900	649	152	61	3.598
Parte in proprietà e parte in uso gratuito	69	66	162	113	53	25	1	-	489
Parte in affitto e parte in uso gratuito	2	3	9	10	6	3	-	-	33
Parte in proprietà, parte in affitto e parte in uso gratuito	2	5	13	26	48	20	4	6	124
TOTALE	7.299	4.190	6.314	4.190	2.462	1.331	295	125	26.200

Tavola 2.6 segue - Aziende e relativa superficie agricola utilizzata (SAU) per classe di superficie agricola utilizzata, forma di conduzione, titolo di possesso dei terreni e zona altimetrica (superficie in ettari) - MONTAGNA

FORME DI CONDUZIONE TITOLI DI POSSESSO DEI TERRENI	CLASSI DI SUPERFICIE AGRICOLA UTILIZZATA								Totale
	Meno di 1	1 -- 2	2 -- 5	5 -- 10	10 -- 20	20 -- 50	50 -- 100	100 ed oltre	
AZIENDE									
Solo in proprietà	915	418	543	238	88	40	9	-	2.251
Solo in affitto	7	12	25	13	8	8	7	2	82
Solo in uso gratuito	9	4	6	4	1	1	-	-	25
Parte in proprietà e parte in affitto	12	6	56	94	96	103	57	21	445
Parte in proprietà e parte in uso gratuito	9	6	18	12	6	1	-	-	52
Parte in affitto e parte in uso gratuito	-	-	1	-	-	1	-	-	2
Parte in proprietà, parte in affitto e parte in uso gratuito	1	1	1	5	3	2	-	4	17
Con solo manodopera familiare	953	447	650	366	202	156	73	27	2.874
Solo in proprietà	20	9	11	6	6	3	-	-	55
Solo in affitto	-	-	1	1	-	-	-	-	2
Solo in uso gratuito	-	-	-	-	-	-	-	-	-
Parte in proprietà e parte in affitto	-	-	-	3	2	2	2	-	9
Parte in proprietà e parte in uso gratuito	-	-	1	-	-	-	-	-	1
Parte in affitto e parte in uso gratuito	-	-	-	-	-	-	-	-	-
Parte in proprietà, parte in affitto e parte in uso gratuito	-	-	-	-	1	-	-	-	1
Con manodopera familiare prevalente	20	9	13	10	9	5	2	-	68
Solo in proprietà	17	5	6	3	3	1	-	-	35
Solo in affitto	-	-	-	-	1	1	-	-	2
Solo in uso gratuito	-	-	-	-	-	-	-	-	-
Parte in proprietà e parte in affitto	-	-	-	-	-	1	-	-	1
Parte in proprietà e parte in uso gratuito	-	-	-	-	-	-	-	-	-
Parte in proprietà, parte in affitto e parte in uso gratuito	-	-	-	-	-	-	-	-	-
Con manodopera extrafamiliare prevalente	17	5	6	3	4	3	-	-	38
Solo in proprietà	37	32	28	6	4	1	3	5	116
Solo in affitto	-	-	-	-	-	-	-	-	-
Solo in uso gratuito	-	-	-	-	-	2	1	1	4
Parte in proprietà e parte in affitto	-	-	-	-	-	-	1	1	2
Parte in proprietà e parte in uso gratuito	-	-	-	-	-	-	-	-	-
Parte in affitto e parte in uso gratuito	-	-	-	-	-	-	-	-	-
Parte in proprietà, parte in affitto e parte in uso gratuito	-	-	-	-	-	-	-	-	-
Conduzione con salariati	37	32	28	6	4	3	5	7	122
Solo in proprietà	-	-	-	-	-	-	-	-	-
Solo in affitto	-	-	-	-	-	-	-	-	-
Parte in proprietà e parte in affitto	-	-	-	-	-	-	-	-	-
Conduzione a colonia parziaria appoderata	-	-	-	-	-	-	-	-	-
Solo in proprietà	-	-	-	-	-	-	-	-	-
Altra forma di conduzione	-	-	-	-	-	-	-	-	-
Solo in proprietà	989	464	588	253	101	45	12	5	2.457
Solo in affitto	7	12	26	14	9	9	7	2	86
Solo in uso gratuito	9	4	6	4	1	3	1	1	29
Parte in proprietà e parte in affitto	12	6	56	97	98	106	60	22	457
Parte in proprietà e parte in uso gratuito	9	6	19	12	6	1	-	-	53
Parte in affitto e parte in uso gratuito	-	-	1	-	-	1	-	-	2
Parte in proprietà, parte in affitto e parte in uso gratuito	1	1	1	5	4	2	-	4	18
TOTALE	1.027	493	697	385	219	167	80	34	3.102

Tavola 2.6 segue - Aziende e relativa superficie agricola utilizzata (SAU) per classe di superficie agricola utilizzata, forma di conduzione, titolo di possesso dei terreni e zona altimetrica (superficie in ettari) - COLLINA

FORME DI CONDUZIONE TITOLI DI POSSESSO DEI TERRENI	CLASSI DI SUPERFICIE AGRICOLA UTILIZZATA								Totale
	Meno di 1	1 -- 2	2 -- 5	5 -- 10	10 -- 20	10 -- 50	50 -- 100	100 ed oltre	
AZIENDE									
Solo in proprietà	2.370	1.242	1.548	545	150	28	6	-	5.889
Solo in affitto	23	26	84	56	26	8	-	-	223
Solo in uso gratuito	29	25	20	4	1	-	-	-	79
Parte in proprietà e parte in affitto	11	39	175	156	82	43	2	-	508
Parte in proprietà e parte in uso gratuito	28	25	45	30	6	1	-	-	135
Parte in affitto e parte in uso gratuito	1	1	4	5	2	-	-	-	13
Parte in proprietà, parte in affitto e parte in uso gratuito	-	2	3	4	6	1	-	-	16
Con solo manodopera familiare	2.462	1.360	1.879	800	273	81	8	-	6.863
Solo in proprietà	93	42	100	79	47	17	1	-	379
Solo in affitto	2	-	8	12	9	5	-	-	36
Solo in uso gratuito	-	-	-	1	1	-	-	-	2
Parte in proprietà e parte in affitto	-	2	12	24	27	16	1	-	82
Parte in proprietà e parte in uso gratuito	2	-	3	4	4	1	-	-	14
Parte in affitto e parte in uso gratuito	-	-	-	-	-	-	-	-	-
Parte in proprietà, parte in affitto e parte in uso gratuito	-	-	-	1	2	1	-	1	5
Con manodopera familiare prevalente	97	44	123	121	90	40	2	1	518
Solo in proprietà	30	15	25	17	14	13	3	-	117
Solo in affitto	-	1	-	2	2	2	-	-	7
Solo in uso gratuito	-	1	-	-	-	-	-	-	1
Parte in proprietà e parte in affitto	-	-	-	3	5	6	3	-	17
Parte in proprietà e parte in uso gratuito	-	-	1	-	-	-	-	-	1
Parte in proprietà, parte in affitto e parte in uso gratuito	-	-	-	-	1	1	-	-	2
Con manodopera extrafamiliare prevalente	30	17	26	22	22	22	6	-	145
Solo in proprietà	72	35	40	32	16	20	5	1	221
Solo in affitto	2	3	2	2	2	1	2	3	17
Solo in uso gratuito	-	-	2	-	-	-	-	-	2
Parte in proprietà e parte in affitto	1	-	1	1	2	1	1	-	7
Parte in proprietà e parte in uso gratuito	-	-	1	-	-	-	-	-	1
Parte in affitto e parte in uso gratuito	-	-	-	1	-	-	-	-	1
Parte in proprietà, parte in affitto e parte in uso gratuito	-	-	-	-	-	-	-	-	-
Conduzione con salariati	75	38	46	36	20	22	8	4	249
Solo in proprietà	-	-	2	2	-	-	-	-	4
Solo in affitto	-	-	1	-	-	-	-	-	1
Parte in proprietà e parte in affitto	-	-	-	1	-	-	-	-	1
Conduzione a colonia parziaria appoderata	-	-	3	3	-	-	-	-	6
Solo in proprietà	-	-	1	-	-	-	-	-	1
Altra forma di conduzione	-	-	1	-	-	-	-	-	1
Solo in proprietà	2.565	1.334	1.716	675	227	78	15	1	6.611
Solo in affitto	27	30	95	72	39	16	2	3	284
Solo in uso gratuito	29	26	22	5	2	-	-	-	84
Parte in proprietà e parte in affitto	12	41	188	185	116	66	7	-	615
Parte in proprietà e parte in uso gratuito	30	25	50	34	10	2	-	-	151
Parte in affitto e parte in uso gratuito	1	1	4	6	2	-	-	-	14
Parte in proprietà, parte in affitto e parte in uso gratuito	-	2	3	5	9	3	-	1	23
TOTALE	2.664	1.459	2.078	982	405	165	24	5	7.782

Tavola 2.6 segue - Aziende e relativa superficie agricola utilizzata (SAU) per classe di superficie agricola utilizzata, forma di conduzione, titolo di possesso dei terreni e zona altimetrica (superficie in ettari) - PIANURA

FORME DI CONDUZIONE TITOLI DI POSSESSO DEI TERRENI	CLASSI DI SUPERFICIE AGRICOLA UTILIZZATA								Totale
	Meno di 1	1 -- 2	2 -- 5	5 -- 10	10 -- 20	20 -- 50	50 -- 100	100 ed oltre	
AZIENDE									
Solo in proprietà	2.774	1.615	2.288	1.458	726	260	41	5	9.167
Solo in affitto	40	52	190	173	114	51	6	-	626
Solo in uso gratuito	26	16	20	7	1	2	-	-	72
Parte in proprietà e parte in affitto	18	90	351	592	565	338	38	7	1.999
Parte in proprietà e parte in uso gratuito	23	29	84	55	30	15	-	-	236
Parte in affitto e parte in uso gratuito	1	2	3	3	3	2	-	-	14
Parte in proprietà, parte in affitto e parte in uso gratuito	1	2	9	14	30	11	4	-	71
Con solo manodopera familiare	2.883	1.806	2.945	2.302	1.469	679	89	12	12.185
Solo in proprietà	30	63	150	177	125	75	17	2	639
Solo in affitto	2	5	26	43	20	11	1	-	108
Solo in uso gratuito	2	-	-	2	1	-	1	-	6
Parte in proprietà e parte in affitto	-	3	40	90	99	102	28	11	373
Parte in proprietà e parte in uso gratuito	1	-	5	10	4	5	1	-	26
Parte in affitto e parte in uso gratuito	-	-	1	1	1	-	-	-	3
Parte in proprietà, parte in affitto e parte in uso gratuito	-	-	-	-	4	3	-	-	7
Con manodopera familiare prevalente	35	71	222	323	254	196	48	13	1.162
Solo in proprietà	6	7	27	31	24	27	10	8	140
Solo in affitto	-	2	5	6	11	10	1	7	42
Solo in uso gratuito	-	-	1	1	-	-	-	-	2
Parte in proprietà e parte in affitto	-	-	2	8	14	20	11	13	68
Parte in proprietà e parte in uso gratuito	-	-	1	1	3	1	-	-	6
Parte in proprietà, parte in affitto e parte in uso gratuito	-	-	-	-	1	-	-	-	1
Con manodopera extrafamiliare prevalente	6	9	36	47	53	58	22	28	259
Solo in proprietà	661	329	306	118	44	38	17	14	1.527
Solo in affitto	10	5	10	10	9	9	7	10	70
Solo in uso gratuito	2	3	2	2	-	-	-	-	9
Parte in proprietà e parte in affitto	4	9	14	18	8	17	8	8	86
Parte in proprietà e parte in uso gratuito	6	6	3	1	-	1	-	-	17
Parte in affitto e parte in uso gratuito	-	-	-	-	-	-	-	-	-
Parte in proprietà, parte in affitto e parte in uso gratuito	-	-	-	2	-	1	-	1	4
Conduzione con salariati	683	352	335	151	61	66	32	33	1.713
Solo in proprietà	1	-	-	-	-	-	-	-	1
Solo in affitto	-	-	-	-	1	-	-	-	1
Parte in proprietà e parte in affitto	-	-	-	-	-	-	-	-	-
Conduzione a colonia parziaria appoderata	1	-	-	-	1	-	-	-	2
Solo in proprietà	-	-	1	-	-	-	-	-	1
Altra forma di conduzione	-	-	1	-	-	-	-	-	1
Solo in proprietà	3.472	2.014	2.772	1.784	919	400	85	29	11.475
Solo in affitto	52	64	231	232	155	81	15	17	847
Solo in uso gratuito	30	19	23	12	2	2	1	-	89
Parte in proprietà e parte in affitto	22	102	407	708	686	477	85	39	2.526
Parte in proprietà e parte in uso gratuito	30	35	93	67	37	22	1	-	285
Parte in affitto e parte in uso gratuito	1	2	4	4	4	2	-	-	17
Parte in proprietà, parte in affitto e parte in uso gratuito	1	2	9	16	35	15	4	1	83
TOTALE	3.608	2.238	3.539	2.823	1.838	999	191	86	15.322

Tavola 2.6 segue - Aziende e relativa superficie agricola utilizzata (SAU) per classe di superficie agricola utilizzata, forma di conduzione, titolo di possesso dei terreni e zona altimetrica (*superficie in ettari*) - TOTALE

FORME DI CONDUZIONE TITOLI DI POSSESSO DEI TERRENI	CLASSI DI SUPERFICIE AGRICOLA UTILIZZATA								Totale
	Meno di 1	1 -- 2	2 -- 5	5 -- 10	10 -- 20	20 -- 50	50 -- 100	100 ed oltre	
SUPERFICIE AGRICOLA UTILIZZATA									
Solo in proprietà	2.793,99	4.658,97	13.907,37	15.455,36	13.022,85	9.247,08	3.826,47	1.622,41	64.534,50
Solo in affitto	38,44	130,93	987,97	1.717,37	2.102,25	1.879,44	971,25	220,60	8.048,25
Solo in uso gratuito	30,19	65,42	131,01	101,21	45,54	99,27	-	-	472,64
Parte in proprietà e parte in affitto	27,45	206,88	2.040,88	6.126,52	10.285,12	14.723,51	6.476,93	4.360,87	44.248,16
Parte in proprietà e parte in uso gratuito	35,67	88,20	485,83	702,16	580,09	497,85	-	-	2.389,80
Parte in affitto e parte in uso gratuito	1,75	4,29	26,38	63,43	71,05	96,50	-	-	263,40
Parte in proprietà, parte in affitto e parte in uso gratuito	1,86	7,39	43,21	165,09	560,07	396,73	250,49	616,88	2.041,72
Con solo manodopera familiare	2.929,35	5.162,08	17.622,65	24.331,14	26.666,97	26.940,38	11.525,14	6.820,76	121.998,47
Solo in proprietà	71,71	166,70	907,16	1.863,51	2.514,17	2.988,87	1.226,76	280,91	10.019,79
Solo in affitto	3,47	8,07	113,34	386,70	388,96	440,18	57,66	-	1.398,38
Solo in uso gratuito	1,25	-	-	18,43	28,87	-	59,22	-	107,77
Parte in proprietà e parte in affitto	-	7,58	194,51	874,93	1.815,63	3.735,92	2.156,94	1.694,98	10.480,49
Parte in proprietà e parte in uso gratuito	1,57	-	29,94	104,47	107,97	177,86	57,40	-	479,21
Parte in affitto e parte in uso gratuito	-	-	2,27	6,91	12,85	-	-	-	22,03
Parte in proprietà, parte in affitto e parte in uso gratuito	-	-	-	8,25	94,81	129,85	-	136,26	369,17
Con manodopera familiare prevalente	78,00	182,35	1.247,22	3.263,20	4.963,26	7.472,68	3.557,98	2.112,15	22.876,84
Solo in proprietà	24,45	39,04	188,92	357,82	593,90	1.309,75	899,53	1.332,80	4.746,21
Solo in affitto	-	3,89	17,01	54,75	195,66	346,33	53,14	1.162,43	1.833,21
Solo in uso gratuito	-	1,09	4,40	7,54	-	-	-	-	13,03
Parte in proprietà e parte in affitto	-	-	7,91	89,45	249,44	962,11	1.000,42	3.107,80	5.417,13
Parte in proprietà e parte in uso gratuito	-	-	4,54	8,09	39,23	37,90	-	-	89,76
Parte in proprietà, parte in affitto e parte in uso gratuito	-	-	-	-	25,36	27,59	-	-	52,95
Con manodopera extrafamiliare prevalente	24,45	44,02	222,78	517,65	1.103,59	2.683,68	1.953,09	5.603,03	12.152,29
Solo in proprietà	393,62	550,93	1.166,23	1.095,54	864,19	1.919,13	1.821,24	4.157,53	11.968,41
Solo in affitto	6,33	12,30	36,80	82,77	157,53	284,42	718,41	3.122,69	4.421,25
Solo in uso gratuito	0,61	4,15	10,58	13,38	-	59,96	96,62	530,69	715,99
Parte in proprietà e parte in affitto	3,42	12,08	48,64	128,21	136,52	619,03	748,89	1.394,89	3.091,68
Parte in proprietà e parte in uso gratuito	3,58	9,00	11,11	8,98	-	32,00	-	-	64,67
Parte in affitto e parte in uso gratuito	-	-	-	9,03	-	-	-	-	9,03
Parte in proprietà, parte in affitto e parte in uso gratuito	-	-	-	13,78	-	27,34	-	135,90	177,02
Conduzione con salariati	407,56	588,46	1.273,36	1.351,69	1.158,24	2.941,88	3.385,16	9.341,70	20.448,05
Solo in proprietà	0,16	-	6,12	11,69	-	-	-	-	17,97
Solo in affitto	-	-	2,50	-	13,95	-	-	-	16,45
Parte in proprietà e parte in affitto	-	-	-	5,47	-	-	-	-	5,47
Conduzione a colonia parziaria appoderata	0,16	-	8,62	17,16	13,95	-	-	-	39,89
Solo in proprietà	-	-	4,78	-	-	-	-	-	4,78
Altra forma di conduzione	-	-	4,78	-	-	-	-	-	4,78
Solo in proprietà	3.283,93	5.415,64	16.180,58	18.783,92	16.995,11	15.464,83	7.774,00	7.393,65	91.291,66
Solo in affitto	48,24	155,19	1.157,62	2.241,59	2.858,35	2.950,37	1.800,46	4.505,72	15.717,54
Solo in uso gratuito	32,05	70,66	145,99	140,56	74,41	159,23	155,84	530,69	1.309,43
Parte in proprietà e parte in affitto	30,87	226,54	2.291,94	7.224,58	12.486,71	20.040,57	10.383,18	10.558,54	63.242,93
Parte in proprietà e parte in uso gratuito	40,82	97,20	531,42	823,70	727,29	745,61	57,40	-	3.023,44
Parte in affitto e parte in uso gratuito	1,75	4,29	28,65	79,37	83,90	96,50	-	-	294,46
Parte in proprietà, parte in affitto e parte in uso gratuito	1,86	7,39	43,21	187,12	680,24	581,51	250,49	889,04	2.640,86
TOTALE	3.439,52	5.976,91	20.379,41	29.480,84	33.906,01	40.038,62	20.421,37	23.877,64	177.520,32

Tavola 2.6 segue - Aziende e relativa superficie agricola utilizzata (SAU) per classe di superficie agricola utilizzata, forma di conduzione, titolo di possesso dei terreni e zona altimetrica (superficie in ettari) - MONTAGNA

FORME DI CONDUZIONE TITOLI DI POSSESSO DEI TERRENI	CLASSI DI SUPERFICIE AGRICOLA UTILIZZATA								Totale
	Meno di 1	1 -- 2	2 -- 5	5 -- 10	10 -- 20	20 -- 50	50 -- 100	100 ed oltre	
SUPERFICIE AGRICOLA UTILIZZATA									
Solo in proprietà	402,04	588,92	1.720,55	1.661,60	1.177,10	1.188,09	574,81	-	7.313,11
Solo in affitto	2,62	19,28	83,93	89,22	117,04	225,96	535,50	220,60	1.294,15
Solo in uso gratuito	5,94	6,53	20,93	23,24	13,50	47,71	-	-	117,85
Parte in proprietà e parte in affitto	8,26	9,10	185,25	692,99	1.383,46	3.414,72	3.856,65	3.176,14	12.726,57
Parte in proprietà e parte in uso gratuito	5,19	9,20	58,27	87,86	75,06	22,30	-	-	257,88
Parte in affitto e parte in uso gratuito	-	-	2,60	-	-	25,50	-	-	28,10
Parte in proprietà, parte in affitto e parte in uso gratuito	0,97	1,22	2,50	32,33	47,03	55,82	-	616,88	756,75
Con solo manodopera familiare	425,02	634,25	2.074,03	2.587,24	2.813,19	4.980,10	4.966,96	4.013,62	22.494,41
Solo in proprietà	10,05	14,35	37,77	44,93	84,25	79,65	-	-	271,00
Solo in affitto	-	-	3,00	7,92	-	-	-	-	10,92
Solo in uso gratuito	-	-	-	-	-	-	-	-	-
Parte in proprietà e parte in affitto	-	-	-	25,84	31,00	47,83	126,61	-	231,28
Parte in proprietà e parte in uso gratuito	-	-	4,10	-	-	-	-	-	4,10
Parte in affitto e parte in uso gratuito	-	-	-	-	-	-	-	-	-
Parte in proprietà, parte in affitto e parte in uso gratuito	-	-	-	-	16,37	-	-	-	16,37
Con manodopera familiare prevalente	10,05	14,35	44,87	78,69	131,62	127,48	126,61	-	533,67
Solo in proprietà	6,26	7,01	19,67	19,72	42,03	44,60	-	-	139,29
Solo in affitto	-	-	-	-	19,00	20,83	-	-	39,83
Solo in uso gratuito	-	-	-	-	-	-	-	-	-
Parte in proprietà e parte in affitto	-	-	-	-	-	45,00	-	-	45,00
Parte in proprietà e parte in uso gratuito	-	-	-	-	-	-	-	-	-
Parte in proprietà, parte in affitto e parte in uso gratuito	-	-	-	-	-	-	-	-	-
Con manodopera extrafamiliare prevalente	6,26	7,01	19,67	19,72	61,03	110,43	-	-	224,12
Solo in proprietà	22,96	41,20	80,71	39,24	54,09	48,06	244,17	1.745,15	2.275,58
Solo in affitto	-	-	-	-	-	-	-	-	-
Solo in uso gratuito	-	-	-	-	-	59,96	96,62	530,69	687,27
Parte in proprietà e parte in affitto	-	-	-	-	-	-	87,80	127,09	214,89
Parte in proprietà e parte in uso gratuito	-	-	-	-	-	-	-	-	-
Parte in affitto e parte in uso gratuito	-	-	-	-	-	-	-	-	-
Parte in proprietà, parte in affitto e parte in uso gratuito	-	-	-	-	-	-	-	-	-
Conduzione con salariati	22,96	41,20	80,71	39,24	54,09	108,02	428,59	2.402,93	3.177,74
Solo in proprietà	-	-	-	-	-	-	-	-	-
Solo in affitto	-	-	-	-	-	-	-	-	-
Parte in proprietà e parte in affitto	-	-	-	-	-	-	-	-	-
Conduzione a colonia parziaria appoderata	-	-	-	-	-	-	-	-	-
Solo in proprietà	-	-	-	-	-	-	-	-	-
Altra forma di conduzione	-	-	-	-	-	-	-	-	-
Solo in proprietà	441,31	651,48	1.858,70	1.765,49	1.357,47	1.360,40	818,98	1.745,15	9.998,98
Solo in affitto	2,62	19,28	86,93	97,14	136,04	246,79	535,50	220,60	1.344,90
Solo in uso gratuito	5,94	6,53	20,93	23,24	13,50	107,67	96,62	530,69	805,12
Parte in proprietà e parte in affitto	8,26	9,10	185,25	718,83	1.414,46	3.507,55	4.071,06	3.303,23	13.217,74
Parte in proprietà e parte in uso gratuito	5,19	9,20	62,37	87,86	75,06	22,30	-	-	261,98
Parte in affitto e parte in uso gratuito	-	-	2,60	-	-	25,50	-	-	28,10
Parte in proprietà, parte in affitto e parte in uso gratuito	0,97	1,22	2,50	32,33	63,40	55,82	-	616,88	773,12
TOTALE	464,29	696,81	2.219,28	2.724,89	3.059,93	5.326,03	5.522,16	6.416,55	26.429,94

Tavola 2.6 segue - Aziende e relativa superficie agricola utilizzata (SAU) per classe di superficie agricola utilizzata, forma di conduzione, titolo di possesso dei terreni e zona altimetrica (superficie in ettari) - COLLINA

FORME DI CONDUZIONE TITOLI DI POSSESSO DEI TERRENI	CLASSI DI SUPERFICIE AGRICOLA UTILIZZATA								Totale
	Meno di 1	1 -- 2	2 -- 5	5 -- 10	10 -- 20	20 -- 50	50 -- 100	100 ed oltre	
SUPERFICIE AGRICOLA UTILIZZATA									
Solo in proprietà	1.148,94	1.781,75	4.851,27	3.661,29	1.960,18	731,29	375,95	-	14.510,67
Solo in affitto	11,98	36,92	272,00	399,30	353,06	228,99	-	-	1.302,25
Solo in uso gratuito	14,06	35,20	54,43	25,37	12,15	-	-	-	141,21
Parte in proprietà e parte in affitto	7,13	55,11	602,57	1.095,38	1.079,01	1.275,38	121,75	-	4.236,33
Parte in proprietà e parte in uso gratuito	15,70	37,70	153,52	219,87	79,74	24,40	-	-	530,93
Parte in affitto e parte in uso gratuito	0,95	1,67	12,45	39,18	26,70	-	-	-	80,95
Parte in proprietà, parte in affitto e parte in uso gratuito	-	2,72	8,38	30,76	84,74	26,07	-	-	152,67
Con solo manodopera familiare	1.198,76	1.951,07	5.954,62	5.471,15	3.595,58	2.286,13	497,70	-	20.955,01
Solo in proprietà	43,99	60,75	328,57	544,26	616,52	514,36	87,62	-	2.196,07
Solo in affitto	1,66	-	25,72	79,39	124,54	117,05	-	-	348,36
Solo in uso gratuito	-	-	-	6,65	14,40	-	-	-	21,05
Parte in proprietà e parte in affitto	-	2,68	47,78	180,88	375,56	518,98	90,47	-	1.216,35
Parte in proprietà e parte in uso gratuito	1,05	-	10,10	26,95	53,47	20,90	-	-	112,47
Parte in affitto e parte in uso gratuito	-	-	-	-	-	-	-	-	-
Parte in proprietà, parte in affitto e parte in uso gratuito	-	-	-	8,25	25,57	47,11	-	136,26	217,19
Con manodopera familiare prevalente	46,70	63,43	412,17	846,38	1.210,06	1.218,40	178,09	136,26	4.111,49
Solo in proprietà	14,62	21,49	80,00	120,58	194,83	429,90	205,13	-	1.066,55
Solo in affitto	-	1,32	-	13,03	24,25	64,60	-	-	103,20
Solo in uso gratuito	-	1,09	-	-	-	-	-	-	1,09
Parte in proprietà e parte in affitto	-	-	-	25,77	76,72	190,42	152,52	-	445,43
Parte in proprietà e parte in uso gratuito	-	-	2,41	-	-	-	-	-	2,41
Parte in proprietà, parte in affitto e parte in uso gratuito	-	-	-	-	12,55	27,59	-	-	40,14
Con manodopera extrafamiliare prevalente	14,62	23,90	82,41	159,38	308,35	712,51	357,65	-	1.658,82
Solo in proprietà	36,90	49,88	133,65	234,84	221,64	621,71	335,81	122,71	1.757,14
Solo in affitto	0,44	4,21	6,80	11,90	33,41	22,92	127,44	569,61	776,73
Solo in uso gratuito	-	-	5,98	-	-	-	-	-	5,98
Parte in proprietà e parte in affitto	0,44	-	3,46	7,00	27,44	29,00	69,56	-	136,90
Parte in proprietà e parte in uso gratuito	-	-	3,86	-	-	-	-	-	3,86
Parte in affitto e parte in uso gratuito	-	-	-	9,03	-	-	-	-	9,03
Parte in proprietà, parte in affitto e parte in uso gratuito	-	-	-	-	-	-	-	-	-
Conduzione con salariati	37,78	54,09	153,75	262,77	282,49	673,63	532,81	692,32	2.689,64
Solo in proprietà	-	-	6,12	11,69	-	-	-	-	17,81
Solo in affitto	-	-	2,50	-	-	-	-	-	2,50
Parte in proprietà e parte in affitto	-	-	-	5,47	-	-	-	-	5,47
Conduzione a colonia parziaria appoderata	-	-	8,62	17,16	-	-	-	-	25,78
Solo in proprietà	-	-	2,23	-	-	-	-	-	2,23
Altra forma di conduzione	-	-	2,23	-	-	-	-	-	2,23
Solo in proprietà	1.244,45	1.913,87	5.401,84	4.572,66	2.993,17	2.297,26	1.004,51	122,71	19.550,47
Solo in affitto	14,08	42,45	307,02	503,62	535,26	433,56	127,44	569,61	2.533,04
Solo in uso gratuito	14,06	36,29	60,41	32,02	26,55	-	-	-	169,33
Parte in proprietà e parte in affitto	7,57	57,79	653,81	1.314,50	1.558,73	2.013,78	434,30	-	6.040,48
Parte in proprietà e parte in uso gratuito	16,75	37,70	169,89	246,82	133,21	45,30	-	-	649,67
Parte in affitto e parte in uso gratuito	0,95	1,67	12,45	48,21	26,70	-	-	-	89,98
Parte in proprietà, parte in affitto e parte in uso gratuito	-	2,72	8,38	39,01	122,86	100,77	-	136,26	410,00
TOTALE	1.297,86	2.092,49	6.613,80	6.756,84	5.396,48	4.890,67	1.566,25	828,58	29.442,97

Tavola 2.6 segue - Aziende e relativa superficie agricola utilizzata (SAU) per classe di superficie agricola utilizzata, forma di conduzione, titolo di possesso dei terreni e zona altimetrica (superficie in ettari) - PIANURA

FORME DI CONDUZIONE TITOLI DI POSSESSO DEI TERRENI	CLASSI DI SUPERFICIE AGRICOLA UTILIZZATA								
	Meno di 1	1 -- 2	2 -- 5	5 -- 10	10 -- 20	20 -- 50	50 -- 100	100 ed oltre	Totale
SUPERFICIE AGRICOLA UTILIZZATA									
Solo in proprietà	1.243,01	2.288,30	7.335,55	10.132,47	9.885,57	7.327,70	2.875,71	1.622,41	42.710,72
Solo in affitto	23,84	74,73	632,04	1.228,85	1.632,15	1.424,49	435,75	-	5.451,85
Solo in uso gratuito	10,19	23,69	55,65	52,60	19,89	51,56	-	-	213,58
Parte in proprietà e parte in affitto	12,06	142,67	1.253,06	4.338,15	7.822,65	10.033,41	2.498,53	1.184,73	27.285,26
Parte in proprietà e parte in uso gratuito	14,78	41,30	274,04	394,43	425,29	451,15	-	-	1.600,99
Parte in affitto e parte in uso gratuito	0,80	2,62	11,33	24,25	44,35	71,00	-	-	154,35
Parte in proprietà, parte in affitto e parte in uso gratuito	0,89	3,45	32,33	102,00	428,30	314,84	250,49	-	1.132,30
Con solo manodopera familiare	1.305,57	2.576,76	9.594,00	16.272,75	20.258,20	19.674,15	6.060,48	2.807,14	78.549,05
Solo in proprietà	17,67	91,60	540,82	1.274,32	1.813,40	2.394,86	1.139,14	280,91	7.552,72
Solo in affitto	1,81	8,07	84,62	299,39	264,42	323,13	57,66	-	1.039,10
Solo in uso gratuito	1,25	-	-	11,78	14,47	-	59,22	-	86,72
Parte in proprietà e parte in affitto	-	4,90	146,73	668,21	1.409,07	3.169,11	1.939,86	1.694,98	9.032,86
Parte in proprietà e parte in uso gratuito	0,52	-	15,74	77,52	54,50	156,96	57,40	-	362,64
Parte in affitto e parte in uso gratuito	-	-	2,27	6,91	12,85	-	-	-	22,03
Parte in proprietà, parte in affitto e parte in uso gratuito	-	-	-	-	52,87	82,74	-	-	135,61
Con manodopera familiare prevalente	21,25	104,57	790,18	2.338,13	3.621,58	6.126,80	3.253,28	1.975,89	18.231,68
Solo in proprietà	3,57	10,54	89,25	217,52	357,04	835,25	694,40	1.332,80	3.540,37
Solo in affitto	-	2,57	17,01	41,72	152,41	260,90	53,14	1.162,43	1.690,18
Solo in uso gratuito	-	-	4,40	7,54	-	-	-	-	11,94
Parte in proprietà e parte in affitto	-	-	7,91	63,68	172,72	726,69	847,90	3.107,80	4.926,70
Parte in proprietà e parte in uso gratuito	-	-	2,13	8,09	39,23	37,90	-	-	87,35
Parte in proprietà, parte in affitto e parte in uso gratuito	-	-	-	-	12,81	-	-	-	12,81
Con manodopera extrafamiliare prevalente	3,57	13,11	120,70	338,55	734,21	1.860,74	1.595,44	5.603,03	10.269,35
Solo in proprietà	333,76	459,85	951,87	821,46	588,46	1.249,36	1.241,26	2.289,67	7.935,69
Solo in affitto	5,89	8,09	30,00	70,87	124,12	261,50	590,97	2.553,08	3.644,52
Solo in uso gratuito	0,61	4,15	4,60	13,38	-	-	-	-	22,74
Parte in proprietà e parte in affitto	2,98	12,08	45,18	121,21	109,08	590,03	591,53	1.267,80	2.739,89
Parte in proprietà e parte in uso gratuito	3,58	9,00	7,25	8,98	-	32,00	-	-	60,81
Parte in affitto e parte in uso gratuito	-	-	-	-	-	-	-	-	-
Parte in proprietà, parte in affitto e parte in uso gratuito	-	-	-	13,78	-	27,34	-	135,90	177,02
Conduzione con salariati	346,82	493,17	1.038,90	1.049,68	821,66	2.160,23	2.423,76	6.246,45	14.580,67
Solo in proprietà	0,16	-	-	-	-	-	-	-	0,16
Solo in affitto	-	-	-	-	13,95	-	-	-	13,95
Parte in proprietà e parte in affitto	-	-	-	-	-	-	-	-	-
Conduzione a colonia parziaria appoderata	0,16	-	-	-	13,95	-	-	-	14,11
Solo in proprietà	-	-	2,55	-	-	-	-	-	2,55
Altra forma di conduzione	-	-	2,55	-	-	-	-	-	2,55
Solo in proprietà	1.598,17	2.850,29	8.920,04	12.445,77	12.644,47	11.807,17	5.950,51	5.525,79	61.742,21
Solo in affitto	31,54	93,46	763,67	1.640,83	2.187,05	2.270,02	1.137,52	3.715,51	11.839,60
Solo in uso gratuito	12,05	27,84	64,65	85,30	34,36	51,56	59,22	-	334,98
Parte in proprietà e parte in affitto	15,04	159,65	1.452,88	5.191,25	9.513,52	14.519,24	5.877,82	7.255,31	43.984,71
Parte in proprietà e parte in uso gratuito	18,88	50,30	299,16	489,02	519,02	678,01	57,40	-	2.111,79
Parte in affitto e parte in uso gratuito	0,80	2,62	13,60	31,16	57,20	71,00	-	-	176,38
Parte in proprietà, parte in affitto e parte in uso gratuito	0,89	3,45	32,33	115,78	493,98	424,92	250,49	135,90	1.457,74
TOTALE	1.677,37	3.187,61	11.546,33	19.999,11	25.449,60	29.821,92	13.332,96	16.632,51	121.647,41

Tavola 2.7 - Aziende per numero dei corpi di terreno, classe di superficie totale e classe di superficie agricola utilizzata (SAU)

	NUMERO DEI CORPI DI TERRENO								
CLASSI DI SUPERFICIE TOTALE CLASSI DI SAU	1	2	3	4	5	6 ed oltre	TOTALE		
							Aziende	Corpi	
CLASSI DI SUPERFICIE TOTALE (in ettari)									
Meno di 1 ettaro	4.388	1.012	214	76	20	62	5.772	8.148	
1 -- 2	1.971	1.271	506	199	97	145	4.189	8.755	
2 -- 3	1.001	763	474	240	126	178	2.782	7.354	
3 -- 5	985	1.016	716	421	263	417	3.818	12.464	
5 -- 10	894	1.205	912	618	393	735	4.757	17.451	
10 -- 20	345	672	603	428	275	703	3.026	12.746	
20 -- 30	58	139	168	119	103	293	880	4.632	
30 -- 50	28	68	116	91	86	287	676	4.020	
50 -- 100	7	18	47	43	48	209	372	2.483	
100 ed oltre	4	5	1	21	17	128	176	1.998	
TOTALE	9.681	6.169	3.757	2.256	1.428	3.157	26.448	80.051	
CLASSI DI SAU (in ettari)									
Senza superficie	133	53	25	14	7	10	242	489	
Meno di 1 ettaro	4.967	1.469	400	189	92	182	7.299	12.186	
1 -- 2	1.744	1.185	592	273	145	251	4.190	10.307	
2 -- 3	888	724	500	253	141	255	2.761	8.119	
3 -- 5	855	943	675	388	267	425	3.553	12.044	
5 -- 10	741	1.096	802	562	336	653	4.190	15.234	
10 -- 20	283	519	504	347	226	583	2.462	10.533	
20 -- 30	40	106	134	109	86	270	745	4.040	
30 -- 50	23	59	97	73	77	257	586	3.513	
50 -- 100	6	11	28	38	40	172	295	2.045	
100 ed oltre	1	4	-	10	11	99	125	1.541	
TOTALE	9.681	6.169	3.757	2.256	1.428	3.157	26.448	80.051	

Tavola 2.8 - Superficie totale per numero dei corpi di terreno, classe di superficie totale e classe di superficie agricola utilizzata (SAU) (superficie in ettari)

CLASSI DI SUPERFICIE TOTALE CLASSI DI SAU	NUMERO DEI CORPI DI TERRENO						Totale
	1	2	3	4	5	6 ed oltre	
CLASSI DI SUPERFICIE TOTALE							
Meno di 1 ettaro	2.113,22	610,81	143,09	48,06	13,62	40,18	2.968,98
1 -- 2	2.763,90	1.859,86	761,76	295,08	154,83	222,60	6.058,03
2 -- 3	2.431,20	1.877,79	1.168,66	596,85	313,27	441,23	6.829,00
3 -- 5	3.754,04	3.943,86	2.805,22	1.661,75	1.047,14	1.643,68	14.855,69
5 -- 10	6.152,57	8.530,97	6.455,84	4.411,31	2.802,29	5.287,68	33.640,66
10 -- 20	4.650,10	9.184,66	8.203,64	6.009,11	3.832,57	10.034,31	41.914,39
20 -- 30	1.382,64	3.308,31	3.948,69	2.884,62	2.468,01	7.108,40	21.100,67
30 -- 50	1.029,17	2.546,69	4.291,94	3.396,32	3.267,85	10.968,34	25.500,31
50 -- 100	470,21	1.160,31	3.053,35	2.872,48	3.400,97	14.604,52	25.561,84
100 ed oltre	1.514,14	575,10	155,56	2.945,93	2.641,79	33.124,08	40.956,60
TOTALE	26.261,19	33.598,36	30.987,75	25.121,51	19.942,34	83.475,02	219.386,17
CLASSI DI SAU							
Senza superficie	359,17	177,77	137,08	142,06	88,81	32,64	937,53
Meno di 1 ettaro	3.046,86	1.451,95	529,82	288,42	243,68	369,77	5.930,50
1 -- 2	3.003,30	2.248,06	1.310,23	675,90	418,74	705,97	8.362,20
2 -- 3	2.533,54	2.169,69	1.592,63	840,50	521,09	1.027,14	8.684,59
3 -- 5	3.820,03	4.394,99	3.340,71	2.033,07	1.551,25	2.489,32	17.629,37
5 -- 10	5.663,63	8.929,73	6.716,73	4.792,22	2.803,04	6.238,72	35.144,07
10 -- 20	4.220,51	7.904,54	7.725,14	5.467,16	3.600,32	9.817,58	38.735,25
20 -- 30	1.024,75	2.733,12	3.596,41	2.968,49	2.408,99	7.930,74	20.662,50
30 -- 50	1.020,22	2.415,79	4.031,58	3.114,10	3.171,09	12.979,08	26.731,86
50 -- 100	472,58	746,18	2.007,42	3.044,80	3.153,83	15.588,72	25.013,53
100 ed oltre	1.096,60	426,54	-	1.754,79	1.981,50	26.295,34	31.554,77
TOTALE	26.261,19	33.598,36	30.987,75	25.121,51	19.942,34	83.475,02	219.386,17

Tavola 2.9 - Superficie agricola utilizzata (SAU) per numero dei corpi di terreno, classe di superficie totale e classe di superficie agricola utilizzata (superficie in ettari)

CLASSI DI SUPERFICIE TOTALE CLASSI DI SAU	NUMERO DEI CORPI DI TERRENO						Totale
	1	2	3	4	5	6 ed oltre	
CLASSI DI SUPERFICIE TOTALE							
Meno di 1 ettaro	1.699,88	491,16	107,31	34,38	9,91	29,42	2.372,06
1 -- 2	2.244,45	1.471,59	595,34	219,15	104,22	145,77	4.780,52
2 -- 3	1.983,31	1.507,01	947,37	458,64	218,42	300,40	5.415,15
3 -- 5	3.109,02	3.303,31	2.282,76	1.287,26	824,51	1.171,16	11.978,02
5 -- 10	5.224,27	7.265,45	5.396,41	3.658,80	2.220,36	4.036,20	27.801,49
10 -- 20	4.047,12	7.804,97	6.966,59	5.115,31	3.236,66	8.263,29	35.433,94
20 -- 30	1.183,79	2.860,91	3.387,81	2.511,77	2.137,21	6.080,48	18.161,97
30 -- 50	865,62	2.226,36	3.819,95	2.967,62	2.864,87	9.540,64	22.285,06
50 -- 100	416,39	991,66	2.439,27	2.433,56	2.836,80	12.721,57	21.839,25
100 ed oltre	1.189,63	423,15	76,10	2.517,47	2.276,42	20.970,09	27.452,86
TOTALE	21.963,48	28.345,57	26.018,91	21.203,96	16.729,38	63.259,02	177.520,32
CLASSI DI SAU							
Meno di 1 ettaro	2.141,31	803,81	226,24	107,39	56,82	103,95	3.439,52
1 -- 2	2.414,14	1.693,72	866,61	403,45	217,72	381,27	5.976,91
2 -- 3	2.120,12	1.765,76	1.209,59	620,80	341,00	640,24	6.697,51
3 -- 5	3.232,42	3.626,12	2.626,72	1.517,11	1.029,79	1.649,74	13.681,90
5 -- 10	5.017,57	7.699,04	5.656,75	3.984,50	2.382,79	4.740,19	29.480,84
10 -- 20	3.778,99	7.015,24	6.825,19	4.818,19	3.164,20	8.304,20	33.906,01
20 -- 30	940,21	2.473,11	3.187,31	2.633,15	2.042,06	6.568,44	17.844,28
30 -- 50	814,26	2.155,14	3.618,78	2.765,06	2.873,83	9.967,27	22.194,34
50 -- 100	408,26	700,98	1.801,72	2.698,04	2.821,50	11.990,87	20.421,37
100 ed oltre	1.096,20	412,65	-	1.656,27	1.799,67	18.912,85	23.877,64
TOTALE	21.963,48	28.345,57	26.018,91	21.203,96	16.729,38	63.259,02	177.520,32

Tavola 2.10 - Aziende e relativa superficie per forma di utilizzazione dei terreni, classe di superficie totale e classe di superficie agricola utilizzata (SAU) (superficie in ettari)

CLASSI DI SUPERFICIE TOTALE CLASSI DI SAU	SUPERFICIE AGRICOLA UTILIZZATA				Arboricoltura da legno	Boschi	SUPERFICIE AGRICOLA NON UTILIZZATA			Totale generale
	Seminativi	Coltivazioni legnose agrarie	Prati permanenti e pascoli	Totale aziende con SAU			Totale	Di cui destinata ad attività ricreative	Altra superficie	
AZIENDE										
CLASSI DI SUPERFICIE TOTALE										
Meno di 1 ettaro	2.472	3.767	939	5.691	41	483	507	12	4.509	5.772
1 -- 2	1.895	2.682	982	4.130	27	945	539	15	3.636	4.189
2 -- 3	1.339	1.886	640	2.748	18	799	386	5	2.543	2.782
3 -- 5	2.031	2.553	1.022	3.792	25	1.199	510	8	3.582	3.818
5 -- 10	2.911	3.161	1.328	4.736	27	1.467	682	11	4.604	4.757
10 -- 20	2.194	1.865	832	3.011	42	837	437	13	2.965	3.026
20 -- 30	686	464	251	877	17	238	119	2	864	880
30 -- 50	532	306	214	675	30	194	109	5	664	676
50 -- 100	255	125	152	371	15	144	79	6	367	372
100 ed oltre	124	49	73	175	15	70	46	3	173	176
TOTALE	14.439	16.858	6.433	26.206	257	6.376	3.414	80	23.907	26.448
CLASSI DI SAU										
Senza superficie	-	-	-	-	44	142	75	5	190	242
Meno di 1 ettaro	3.009	4.896	1.470	7.299	45	1.385	931	23	5.858	7.299
1 -- 2	1.943	2.779	1.123	4.190	15	1.108	530	7	3.696	4.190
2 -- 3	1.385	1.855	767	2.761	15	785	352	7	2.552	2.761
3 -- 5	1.970	2.351	966	3.553	19	1.027	437	14	3.383	3.553
5 -- 10	2.812	2.754	1.014	4.190	25	988	535	7	4.087	4.190
10 -- 20	1.931	1.494	564	2.462	33	498	290	7	2.418	2.462
20 -- 30	616	373	193	745	19	155	83	2	730	745
30 -- 50	464	240	176	586	20	148	98	2	579	586
50 -- 100	216	88	114	295	12	100	53	4	291	295
100 ed oltre	93	28	46	125	10	40	30	2	123	125
TOTALE	14.439	16.858	6.433	26.206	257	6.376	3.414	80	23.907	26.448
SUPERFICIE INVESTITA										
CLASSI DI SUPERFICIE TOTALE										
Meno di 1 ettaro	756,25	1.323,06	292,75	2.372,06	15,08	116,64	74,19	2,66	391,01	2.968,98
1 -- 2	1.725,08	2.361,90	693,54	4.780,52	23,79	509,24	173,40	4,97	571,08	6.058,03
2 -- 3	1.971,33	2.766,19	677,63	5.415,15	13,49	696,78	164,30	4,40	539,28	6.829,00
3 -- 5	4.668,06	5.607,99	1.701,97	11.978,02	37,00	1.480,78	267,12	5,92	1.092,77	14.855,69
5 -- 10	12.308,89	11.782,80	3.709,80	27.801,49	66,69	3.088,99	464,17	8,52	2.219,32	33.640,66
10 -- 20	19.557,99	11.120,39	4.755,56	35.433,94	102,00	3.189,85	567,39	13,29	2.621,21	41.914,39
20 -- 30	11.775,07	3.702,82	2.684,08	18.161,97	71,01	1.370,66	255,53	4,00	1.241,50	21.100,67
30 -- 50	14.595,80	3.813,91	3.875,35	22.285,06	214,24	1.377,24	253,27	5,90	1.370,50	25.500,31
50 -- 100	13.090,70	2.076,13	6.672,42	21.839,25	251,06	1.717,03	366,56	155,49	1.387,94	25.561,84
100 ed oltre	17.545,40	1.757,17	8.150,29	27.452,86	255,49	8.755,93	2.148,14	5,19	2.344,18	40.956,60
TOTALE	97.994,57	46.312,36	33.213,39	177.520,32	1.049,85	22.303,14	4.734,07	210,34	13.778,79	219.386,17
CLASSI DI SAU										
Senza superficie	-	-	-	-	156,60	555,42	99,68	6,89	125,83	937,53
Meno di 1 ettaro	984,30	1.930,90	524,32	3.439,52	27,10	1.438,10	363,29	7,61	662,49	5.930,50
1 -- 2	1.930,84	2.991,17	1.054,90	5.976,91	6,30	1.408,89	257,62	1,73	712,48	8.362,20
2 -- 3	2.269,65	3.239,76	1.188,10	6.697,51	17,77	1.144,17	181,32	8,15	643,82	8.684,59
3 -- 5	5.076,30	6.268,52	2.337,08	13.681,90	64,77	2.354,21	314,96	68,25	1.213,53	17.629,37
5 -- 10	13.446,23	11.979,62	4.054,99	29.480,84	155,98	2.700,63	467,27	6,48	2.339,35	35.144,07
10 -- 20	19.583,84	10.051,17	4.271,00	33.906,01	163,72	1.946,70	396,59	41,55	2.322,23	38.735,25
20 -- 30	11.776,89	3.513,75	2.553,64	17.844,28	72,42	1.234,14	224,83	55,94	1.286,83	20.662,50
30 -- 50	14.502,30	3.453,37	4.238,67	22.194,34	81,76	2.703,50	409,47	2,10	1.342,79	26.731,86
50 -- 100	12.822,42	1.497,74	6.101,21	20.421,37	190,79	2.318,17	820,11	6,75	1.263,09	25.013,53
100 ed oltre	15.601,80	1.386,36	6.889,48	23.877,64	112,64	4.499,21	1.198,93	4,89	1.866,35	31.554,77
TOTALE	97.994,57	46.312,36	33.213,39	177.520,32	1.049,85	22.303,14	4.734,07	210,34	13.778,79	219.386,17

Tavola 2.11 - Aziende con seminativi e relativa superficie investita per classe di superficie agricola utilizzata (SAU) e principali coltivazioni praticate (superficie in ettari) - TOTALE

COLTIVAZIONI	CLASSI DI SUPERFICIE AGRICOLA UTILIZZATA								Totale
	Meno di 1	1 -- 2	2 -- 5	5 -- 10	10 -- 20	20 -- 50	50 -- 100	100 ed oltre	
AZIENDE									
SEMINATIVI	2.135	1.562	2.862	2.553	1.857	1.058	210	92	12.329
Cereali	1.273	1.001	1.933	1.879	1.429	889	176	71	8.651
Frumento tenero e spelta	180	191	430	469	329	259	54	36	1.948
Frumento duro	20	19	54	64	31	22	5	2	217
Segale	-	-	1	3	1	-	-	-	5
Orzo	54	85	219	243	213	129	21	11	975
Avena	4	4	4	7	10	6	2	-	37
Granoturco	1.045	778	1.571	1.581	1.273	796	156	62	7.262
Riso	-	-	1	1	8	21	13	15	59
Sorgo	-	1	1	2	-	3	1	-	8
Altri cereali	-	1	8	8	4	5	2	-	28
Legumi secchi	9	3	7	9	5	8	1	2	44
Patata	28	24	60	95	96	54	5	1	363
Barbabietola da zucchero	24	42	149	318	352	334	70	35	1.324
Piante sarchiate da foraggio	-	1	3	3	2	-	-	-	9
Piante industriali	69	154	389	567	548	482	142	71	2.422
Tabacco	-	1	16	35	28	43	20	29	172
Luppolo	-	-	-	-	-	-	-	-	-
Cotone	-	-	-	1	-	-	-	-	1
Lino	-	-	-	-	-	-	-	-	-
Canapa	-	-	-	1	1	-	-	-	2
Piante da semi oleosi	68	152	369	533	521	449	129	57	2.278
Colza e ravizzone	-	-	6	4	7	7	2	2	28
Girasole	8	10	24	17	26	31	16	9	141
Soia	60	142	340	518	493	426	123	51	2.153
Altre piante da semi oleosi	-	1	1	1	2	1	-	-	6
Piante aromatiche, medicinali e da condimento	1	1	2	-	4	2	-	-	10
Altre piante industriali	-	-	2	1	-	3	1	-	7
Ortive	296	229	500	510	385	182	18	13	2.133
In piena aria	270	182	353	382	297	154	16	13	1.667
In coltivazioni di pieno campo	222	148	306	326	258	145	14	11	1.430
Pomodoro da mensa	8	6	13	21	14	5	1	-	68
Pomodoro da industria	2	5	3	7	12	12	1	4	46
Altre ortive	217	144	301	317	247	137	13	8	1.384
In orti stabili o industriali	50	36	59	67	50	11	2	2	277
Pomodoro da mensa	7	1	5	2	1	-	-	-	16
Altre ortive	46	36	57	66	49	11	2	2	269
Protette	39	69	219	201	125	45	2	-	700
In serra	28	46	147	140	83	32	1	-	477
Pomodoro da mensa	6	15	38	32	13	5	-	-	109
Altre ortive	26	40	141	130	78	30	1	-	446
In tunnel, campane, ecc.	11	24	76	66	45	15	1	-	238
Flori e piante ornamentali	37	28	43	20	9	5	2	-	144
In piena aria	12	16	19	9	3	1	2	-	62
Protetti	33	21	39	17	7	5	1	-	123
In serra	26	18	32	15	7	2	1	-	101
In tunnel, campane, ecc.	13	10	12	5	-	3	-	-	43
Piantine	19	9	24	14	13	9	4	2	94
Orticole	13	1	13	10	7	4	1	-	49
Floricole ed ornamentali	11	7	13	3	-	-	-	-	34
Altre piantine	1	2	4	4	6	5	3	2	27
Foraggiere avvicendate	362	185	425	556	510	335	62	20	2.455
Prati avvicendati	318	132	238	288	272	164	31	9	1.452
Erba medica	270	105	197	250	248	149	30	9	1.258
Altri prati avvicendati	49	28	43	46	30	23	3	-	222
Erbai	44	58	207	342	362	255	46	16	1.330
Granoturco in erba	4	3	8	13	13	4	3	1	49
Granoturco a maturazione cerosa	21	39	179	316	342	247	43	14	1.201
Altri erbai monofiti di cereali	-	-	1	1	3	3	-	-	8
Altri erbai	19	16	21	16	12	10	2	1	97
Sementi	-	-	1	4	1	-	-	1	7
Terreni a riposo	160	106	172	158	407	579	145	68	1.795

Tavola 2.11 segue - Aziende con seminativi e relativa superficie investita per classe di superficie agricola utilizzata (SAU) e principali coltivazioni praticate (superficie in ettari) - MONTAGNA

COLTIVAZIONI	CLASSI DI SUPERFICIE AGRICOLA UTILIZZATA								Totale
	Meno di 1	1 -- 2	2 -- 5	5 -- 10	10 -- 20	20 -- 50	50 -- 100	100 ed oltre	
	AZIENDE								
SEMINATIVI	13	29	50	34	24	10	4	4	168
Cereali	1	8	32	21	16	7	3	2	90
Frumento tenero e spelta	-	2	6	3	4	-	1	-	16
Frumento duro	-	-	4	-	2	-	-	1	7
Segale	-	-	-	-	-	-	-	-	-
Orzo	1	2	12	9	8	2	1	-	35
Avena	-	-	-	2	-	-	-	-	2
Granoturco	-	4	13	7	5	5	2	1	37
Riso	-	-	-	-	-	-	-	-	-
Sorgo	-	-	-	-	-	-	-	-	-
Altri cereali	-	-	1	1	1	-	-	-	3
Legumi secchi	-	-	-	-	1	1	-	-	2
Patata	4	4	14	6	3	1	-	-	32
Barbabietola da zucchero	-	-	-	-	-	-	-	-	-
Piante sarchiate da foraggio	-	-	-	-	-	-	-	-	-
Piante industriali	1	-	4	2	5	-	2	-	14
Tabacco	-	-	-	-	-	-	-	-	-
Luppolo	-	-	-	-	-	-	-	-	-
Cotone	-	-	-	-	-	-	-	-	-
Lino	-	-	-	-	-	-	-	-	-
Canapa	-	-	-	-	-	-	-	-	-
Piante da semi oleosi	-	-	3	2	4	-	2	-	11
Colza e ravizzone	-	-	-	-	-	-	-	-	-
Girasole	-	-	3	-	-	-	-	-	3
Soia	-	-	-	2	4	-	2	-	8
Altre piante da semi oleosi	-	-	-	-	-	-	-	-	-
Piante aromatiche, medicinali e da condimento	1	-	1	-	1	-	-	-	3
Altre piante industriali	-	-	-	-	-	-	-	-	-
Ortive	4	2	3	2	1	2	1	-	15
In piena aria	4	2	2	2	1	2	1	-	14
In coltivazioni di pieno campo	3	2	1	2	1	2	1	-	12
Pomodoro da mensa	1	-	-	-	-	-	-	-	1
Pomodoro da industria	-	-	-	-	-	-	-	-	-
Altre ortive	2	2	1	2	1	2	1	-	11
In orti stabili o industriali	1	-	1	-	-	-	-	-	2
Pomodoro da mensa	-	-	-	-	-	-	-	-	-
Altre ortive	1	-	1	-	-	-	-	-	2
Protette	-	-	1	-	-	-	-	-	1
In serra	-	-	1	-	-	-	-	-	1
Pomodoro da mensa	-	-	-	-	-	-	-	-	-
Altre ortive	-	-	1	-	-	-	-	-	1
In tunnel, campane, ecc.	-	-	-	-	-	-	-	-	-
Fiori e piante ornamentali	-	1	1	-	-	-	-	-	2
In piena aria	-	-	-	-	-	-	-	-	-
Protetti	-	1	1	-	-	-	-	-	2
In serra	-	1	1	-	-	-	-	-	2
In tunnel, campane, ecc.	-	-	-	-	-	-	-	-	-
Piantine	-	1	-	-	-	-	-	-	1
Orticole	-	-	-	-	-	-	-	-	-
Floricole ed ornamentali	-	1	-	-	-	-	-	-	1
Altre piantine	-	-	-	-	-	-	-	-	-
Foraggiere avvicendate	5	12	10	12	8	3	1	2	53
Prati avvicendati	-	3	4	3	4	1	-	-	15
Erba medica	-	3	4	3	4	1	-	-	15
Altri prati avvicendati	-	-	-	-	-	-	-	-	-
Erbai	5	9	6	11	5	2	1	2	41
Granoturco in erba	-	-	-	-	-	-	-	-	-
Granoturco a maturazione cerosa	-	1	3	9	5	2	1	2	23
Altri erbai monofiti di cereali	-	-	-	-	-	-	-	-	-
Altri erbai	5	8	3	2	-	-	-	-	18
Sementi	-	-	-	-	-	-	-	1	1
Terreni a riposo	-	3	1	1	-	-	-	-	5

Tavola 2.11 segue - Aziende con seminativi e relativa superficie investita per classe di superficie agricola utilizzata (SAU) e principali coltivazioni praticate (superficie in ettari) - COLLINA

COLTIVAZIONI	CLASSI DI SUPERFICIE AGRICOLA UTILIZZATA								Totale
	Meno di 1	1 -- 2	2 -- 5	5 -- 10	10 -- 20	20 -- 50	50 -- 100	100 ed oltre	
AZIENDE									
SEMINATIVI	108	120	320	267	177	99	17	4	1.112
Cereali	30	47	162	147	119	79	14	1	599
Frumento tenero e spelta	4	7	21	25	33	15	6	-	111
Frumento duro	-	-	6	9	3	4	1	-	23
Segale	-	-	-	1	-	-	-	-	1
Orzo	5	10	34	33	30	21	1	1	135
Avena	-	1	1	-	1	2	-	-	5
Granoturco	22	31	119	100	83	59	11	1	426
Riso	-	-	-	1	-	1	-	-	2
Sorgo	-	1	1	-	-	-	-	-	2
Altri cereali	-	-	2	2	1	-	-	-	5
Legumi secchi	-	-	-	-	-	1	-	-	1
Patata	1	2	7	3	2	1	-	-	16
Barbabietola da zucchero	1	-	-	1	-	1	-	-	3
Piante sarchiate da foraggio	-	1	-	-	1	-	-	-	2
Piante industriali	2	6	22	23	30	23	8	1	115
Tabacco	-	-	-	-	-	-	-	-	-
Luppolo	-	-	-	-	-	-	-	-	-
Cotone	-	-	-	-	-	-	-	-	-
Lino	-	-	-	-	-	-	-	-	-
Canapa	-	-	-	-	-	-	-	-	-
Piante da semi oleosi	2	6	22	23	30	23	8	1	115
Colza e ravizzone	-	-	1	1	-	1	-	-	3
Girasole	1	-	1	2	2	-	-	-	6
Soia	1	6	20	21	28	22	8	1	107
Altre piante da semi oleosi	-	-	-	-	-	-	-	-	-
Piante aromatiche, medicinali e da condimento	-	-	-	-	-	-	-	-	-
Altre piante industriali	-	-	-	-	-	-	-	-	-
Ortive	23	21	31	18	12	1	1	-	107
In piena aria	22	20	31	16	11	1	1	-	102
In coltivazioni di pieno campo	21	20	31	14	11	1	1	-	99
Pomodoro da mensa	-	-	1	-	-	-	-	-	1
Pomodoro da industria	-	1	-	-	-	-	-	-	1
Altre ortive	21	19	31	14	11	1	1	-	98
In orti stabili o industriali	1	-	-	2	-	-	-	-	3
Pomodoro da mensa	-	-	-	-	-	-	-	-	-
Altre ortive	1	-	-	2	-	-	-	-	3
Protette	2	2	2	3	1	-	-	-	10
In serra	1	2	1	3	1	-	-	-	8
Pomodoro da mensa	-	-	-	-	1	-	-	-	1
Altre ortive	1	2	1	3	-	-	-	-	7
In tunnel, campane, ecc.	1	-	1	-	-	-	-	-	2
Flori e piante ornamentali	7	8	4	1	2	1	-	-	23
In piena aria	2	6	2	-	-	1	-	-	11
Protetti	7	6	3	1	2	1	-	-	20
In serra	6	6	2	1	2	-	-	-	17
In tunnel, campane, ecc.	2	5	1	-	-	1	-	-	9
Piantine	4	1	4	-	-	1	-	-	10
Orticole	3	-	1	-	-	1	-	-	5
Floricole ed ornamentali	-	1	3	-	-	-	-	-	4
Altre piantine	1	-	-	-	-	-	-	-	1
Foraggiere avvicendate	29	22	83	85	53	36	7	1	316
Prati avvicendati	23	20	55	49	36	25	4	1	213
Erba medica	17	16	44	43	33	23	4	1	181
Altri prati avvicendati	6	4	12	8	3	4	-	-	37
Erbai	6	4	33	47	28	25	5	-	148
Granoturco in erba	-	2	3	3	1	1	2	-	12
Granoturco a maturazione cerosa	4	1	24	42	27	25	3	-	126
Altri erbai monofiti di cereali	-	-	-	-	-	-	-	-	-
Altri erbai	2	1	6	2	-	-	-	-	11
Sementi	-	-	1	-	-	-	-	-	1
Terreni a riposo	16	25	53	44	33	25	7	4	207

Tavola 2.11 segue - Aziende con seminativi e relativa superficie investita per classe di superficie agricola utilizzata (SAU) e principali coltivazioni praticate (superficie in ettari) - PIANURA

COLTIVAZIONI	CLASSI DI SUPERFICIE AGRICOLA UTILIZZATA								Totale
	Meno di 1	1 -- 2	2 -- 5	5 -- 10	10 -- 20	20 -- 50	50 -- 100	100 ed oltre	
AZIENDE									
SEMINATIVI	2.014	1.413	2.492	2.252	1.656	949	189	84	11.049
Cereali	1.242	946	1.739	1.711	1.294	803	159	68	7.962
Frumento tenero e spelta	176	182	403	441	292	244	47	36	1.821
Frumento duro	20	19	44	55	26	18	4	1	187
Segale	-	-	1	2	1	-	-	-	4
Orzo	48	73	173	201	175	106	19	10	805
Avena	4	3	3	5	9	4	2	-	30
Granoturco	1.023	743	1.439	1.474	1.185	732	143	60	6.799
Riso	-	-	1	-	8	20	13	15	57
Sorgo	-	-	-	2	-	3	1	-	6
Altri cereali	-	1	5	5	2	5	2	-	20
Legumi secchi	9	3	7	9	4	6	1	2	41
Patata	23	18	39	86	91	52	5	1	315
Barbabietola da zucchero	23	42	149	317	352	333	70	35	1.321
Piante sarchiate da foraggio	-	-	3	3	1	-	-	-	7
Piante industriali	66	148	363	542	513	459	132	70	2.293
Tabacco	-	1	16	35	28	43	20	29	172
Luppolo	-	-	-	-	-	-	-	-	-
Cotone	-	-	-	1	-	-	-	-	1
Lino	-	-	-	-	-	-	-	-	-
Canapa	-	-	-	1	1	-	-	-	2
Piante da semi oleosi	66	146	344	508	487	426	119	56	2.152
Colza e ravizzone	-	-	5	3	7	6	2	2	25
Girasole	7	10	20	15	24	31	16	9	132
Soia	59	136	320	495	461	404	113	50	2.038
Altre piante da semi oleosi	-	1	1	1	2	1	-	-	6
Piante aromatiche, medicinali e da condimento	-	1	1	-	3	2	-	-	7
Altre piante industriali	-	-	2	1	-	3	1	-	7
Ortive	269	206	466	490	372	179	16	13	2.011
In piena aria	244	160	320	364	285	151	14	13	1.551
In coltivazioni di pieno campo	198	126	274	310	246	142	12	11	1.319
Pomodoro da mensa	7	6	12	21	14	5	1	-	66
Pomodoro da industria	2	4	3	7	12	12	1	4	45
Altre ortive	194	123	269	301	235	134	11	8	1.275
In orti stabili o industriali	48	36	58	65	50	11	2	2	272
Pomodoro da mensa	7	1	5	2	1	-	-	-	16
Altre ortive	44	36	56	64	49	11	2	2	264
Protette	37	67	216	198	124	45	2	-	689
In serra	27	44	145	137	82	32	1	-	468
Pomodoro da mensa	6	15	38	32	12	5	-	-	108
Altre ortive	25	38	139	127	78	30	1	-	438
In tunnel, campane, ecc.	10	24	75	66	45	15	1	-	236
Flori e piante ornamentali	30	19	38	19	7	4	2	-	119
In piena aria	10	10	17	9	3	-	2	-	51
Protetti	26	14	35	16	5	4	1	-	101
In serra	20	11	29	14	5	2	1	-	82
In tunnel, campane, ecc.	11	5	11	5	-	2	-	-	34
Piantine	15	7	20	14	13	8	4	2	83
Orticole	10	1	12	10	7	3	1	-	44
Floricole ed ornamentali	11	5	10	3	-	-	-	-	29
Altre piantine	-	2	4	4	6	5	3	2	26
Foraggiere avvicendate	328	151	332	459	449	296	54	17	2.086
Prati avvicendati	295	109	179	236	232	138	27	8	1.224
Erba medica	253	86	149	204	211	125	26	8	1.062
Altri prati avvicendati	43	24	31	38	27	19	3	-	185
Erbai	33	45	168	284	329	228	40	14	1.141
Granoturco in erba	4	1	5	10	12	3	1	1	37
Granoturco a maturazione cerosa	17	37	152	265	310	220	39	12	1.052
Altri erbai monofiti di cereali	-	-	1	1	3	3	-	-	8
Altri erbai	12	7	12	12	12	10	2	1	68
Sementi	-	-	-	4	1	-	-	-	5
Terreni a riposo	144	78	118	113	374	554	138	64	1.583

Tavola 2.11 segue - Aziende con seminativi e relativa superficie investita per classe di superficie agricola utilizzata (SAU) e principali coltivazioni praticate (superficie in ettari) - TOTALE

COLTIVAZIONI	CLASSI DI SUPERFICIE AGRICOLA UTILIZZATA								Totale
	Meno di 1	1 -- 2	2 -- 5	5 -- 10	10 -- 20	20 -- 50	50 -- 100	100 ed oltre	
	SUPERFICIE INVESTITA								
SEMINATIVI	914,57	1.901,70	7.307,57	13.423,09	19.568,25	26.272,61	12.820,76	15.601,29	97.809,84
Cereali	575,38	1.214,97	4.543,08	7.861,58	10.472,28	12.437,35	5.673,20	5.649,62	48.427,46
Frumento tenero e spelta	90,79	194,38	737,65	1.142,35	1.123,52	1.475,61	777,29	894,50	6.436,09
Frumento duro	9,94	18,28	103,75	163,15	112,16	159,32	94,81	12,00	673,41
Segale	-	-	0,75	7,19	0,98	-	-	-	8,92
Orzo	29,43	97,78	356,55	501,75	655,76	668,97	217,32	142,31	2.669,87
Avena	1,84	4,54	4,20	20,78	38,50	28,96	25,86	-	124,68
Granoturco	443,38	898,69	3.323,43	5.992,42	8.450,23	9.773,10	4.144,61	3.629,51	36.655,37
Riso	-	-	0,90	1,10	82,63	282,59	398,68	971,30	1.737,20
Sorgo	-	0,30	0,05	3,20	-	7,07	2,00	-	12,62
Altri cereali	-	1,00	15,80	29,64	8,50	41,73	12,63	-	109,30
Legumi secchi	1,00	0,47	7,09	7,25	38,55	33,36	20,87	77,93	186,52
Patata	4,46	8,70	40,67	133,72	265,08	279,38	45,66	15,77	793,44
Barbabietola da zucchero	14,39	50,65	241,08	652,11	1.239,95	2.082,62	967,77	1.059,07	6.307,64
Piante sarchiate da foraggio	-	0,30	0,53	7,23	5,60	-	-	-	13,66
Piante industriali	42,75	188,28	868,41	1.877,50	2.701,01	4.570,53	3.476,36	5.922,56	19.647,40
Tabacco	-	1,00	29,97	89,14	183,31	815,09	1.049,55	3.515,70	5.683,76
Luppolo	-	-	-	-	-	-	-	-	-
Cotone	-	-	-	2,91	-	-	-	-	2,91
Lino	-	-	-	-	-	-	-	-	-
Canapa	-	-	-	3,17	3,30	-	-	-	6,47
Piante da semi oleosi	42,63	187,23	829,72	1.781,50	2.510,85	3.718,35	2.416,31	2.406,86	13.893,45
Colza e ravizzone	-	-	16,50	13,85	30,90	45,42	42,89	16,96	166,52
Girasole	5,34	10,50	55,96	35,68	140,06	181,44	132,16	77,79	638,93
Soia	37,29	175,12	755,76	1.727,47	2.327,45	3.485,09	2.241,26	2.312,11	13.061,55
Altre piante da semi oleosi	-	1,61	1,50	4,50	12,44	6,40	-	-	26,45
Piante aromatiche, medicinali e da condimento	0,12	0,05	3,22	-	3,55	4,00	-	-	10,94
Altre piante industriali	-	-	5,50	0,78	-	33,09	10,50	-	49,87
Ortive	70,95	143,14	644,03	959,28	1.037,73	894,99	184,18	1.560,63	5.494,93
In piena aria	57,93	91,37	343,95	575,26	725,85	756,01	181,75	1.560,63	4.292,75
In coltivazioni di pieno campo	47,66	70,79	278,72	471,96	607,97	701,43	155,58	1.503,63	3.837,74
Pomodoro da mensa	0,87	1,04	6,21	14,73	10,79	4,95	0,36	-	38,95
Pomodoro da industria	0,16	1,90	5,35	4,30	33,34	76,01	2,00	56,80	179,86
Altre ortive	46,63	67,85	267,16	452,93	563,84	620,47	153,22	1.446,83	3.618,93
In orti stabili o industriali	10,27	20,58	65,23	103,30	117,88	54,58	26,17	57,00	455,01
Pomodoro da mensa	0,80	1,00	4,40	0,34	0,93	-	-	-	7,47
Altre ortive	9,47	19,58	60,83	102,96	116,95	54,58	26,17	57,00	447,54
Protette	13,02	51,77	300,08	384,02	311,88	138,98	2,43	-	1.202,18
In serra	10,49	30,75	210,64	255,67	211,56	78,89	0,70	-	798,70
Pomodoro da mensa	1,13	8,60	31,52	26,49	27,73	9,68	-	-	105,15
Altre ortive	9,36	22,15	179,12	229,18	183,83	69,21	0,70	-	693,55
In tunnel, campane, ecc.	2,53	21,02	89,44	128,35	100,32	60,09	1,73	-	403,48
Fiori e piante ornamentali	9,43	15,49	53,97	34,62	6,94	15,15	64,50	-	200,10
In piena aria	2,44	10,59	21,12	15,20	4,25	4,22	61,40	-	119,22
Protetti	6,99	4,90	32,85	19,42	2,69	10,93	3,10	-	80,88
In serra	4,89	3,50	22,85	13,60	2,69	0,35	3,10	-	50,98
In tunnel, campane, ecc.	2,10	1,40	10,00	5,82	-	10,58	-	-	29,90
Piantine	2,93	4,60	20,17	12,03	32,89	3,96	1,97	0,95	79,50
Orticole	0,80	1,45	8,64	5,61	16,34	2,79	1,20	-	36,83
Floricole ed ornamentali	1,71	1,45	9,43	4,39	-	-	-	-	16,98
Altre piantine	0,42	1,70	2,10	2,03	16,55	1,17	0,77	0,95	25,69
Foraggiere avvicendate	135,48	180,09	729,96	1.666,78	3.111,81	4.416,68	1.590,78	549,98	12.381,56
Prati avvicendati	112,94	124,52	304,30	547,86	894,61	1.011,76	389,65	155,93	3.541,57
Erba medica	93,21	95,30	226,41	454,94	771,19	862,52	375,64	155,93	3.035,14
Altri prati avvicendati	19,73	29,22	77,89	92,92	123,42	149,24	14,01	-	506,43
Erbai	22,54	55,57	425,66	1.118,92	2.217,20	3.404,92	1.201,13	394,05	8.839,99
Granoturco in erba	2,95	1,71	11,80	38,16	76,95	45,15	15,50	25,53	217,75
Granoturco a maturazione cerosa	14,17	45,47	383,41	1.040,47	2.064,36	3.318,55	1.181,20	364,51	8.412,14
Altri erbai monofiti di cereali	-	-	0,60	4,80	14,88	17,60	-	-	37,88
Altri erbai	5,42	8,39	29,85	35,49	61,01	23,62	4,43	4,01	172,22
Sementi	-	-	0,02	4,25	2,40	-	-	0,17	6,84
Terreni a riposo	57,80	95,01	158,56	206,74	654,01	1.538,59	795,47	764,61	4.270,79

Tavola 2.11 segue - Aziende con seminativi e relativa superficie investita per classe di superficie agricola utilizzata (SAU) e principali coltivazioni praticate (superficie in ettari) - MONTAGNA

COLTIVAZIONI	CLASSI DI SUPERFICIE AGRICOLA UTILIZZATA								Totale
	Meno di 1	1 -- 2	2 -- 5	5 -- 10	10 -- 20	20 -- 50	50 -- 100	100 ed oltre	
	SUPERFICIE INVESTITA								
SEMINATIVI	2,07	14,68	51,72	76,53	124,44	58,62	102,95	21,68	452,69
Cereali	0,50	5,43	34,89	44,46	76,15	35,42	47,52	11,50	255,87
Frumento tenero e spelta	-	2,00	7,20	8,14	30,87	-	9,00	-	57,21
Frumento duro	-	-	3,15	-	6,70	-	-	4,50	14,35
Segale	-	-	-	-	-	-	-	-	-
Orzo	0,50	1,68	15,92	16,72	21,10	10,00	7,50	-	73,42
Avena	-	-	-	4,10	-	-	-	-	4,10
Granoturco	-	1,75	7,62	12,50	13,48	25,42	31,02	7,00	98,79
Riso	-	-	-	-	-	-	-	-	-
Sorgo	-	-	-	-	-	-	-	-	-
Altri cereali	-	-	1,00	3,00	4,00	-	-	-	8,00
Legumi secchi	-	-	-	-	0,10	0,01	-	-	0,11
Patata	0,49	0,88	2,27	0,38	1,06	0,01	-	-	5,09
Barbabietola da zucchero	-	-	-	-	-	-	-	-	-
Piante sarchiate da foraggio	-	-	-	-	-	-	-	-	-
Piante industriali	0,12	-	7,12	6,29	14,62	-	14,50	-	42,65
Tabacco	-	-	-	-	-	-	-	-	-
Luppolo	-	-	-	-	-	-	-	-	-
Cotone	-	-	-	-	-	-	-	-	-
Lino	-	-	-	-	-	-	-	-	-
Canapa	-	-	-	-	-	-	-	-	-
Piante da semi oleosi	-	-	6,52	6,29	14,32	-	14,50	-	41,63
Colza e ravizzone	-	-	-	-	-	-	-	-	-
Girasole	-	-	6,52	-	-	-	-	-	6,52
Soia	-	-	-	6,29	14,32	-	14,50	-	35,11
Altre piante da semi oleosi	-	-	-	-	-	-	-	-	-
Piante aromatiche, medicinali e da condimento	0,12	-	0,60	-	0,30	-	-	-	1,02
Altre piante industriali	-	-	-	-	-	-	-	-	-
Ortive	0,39	0,12	0,72	0,62	0,11	0,12	0,11	-	2,19
In piena aria	0,39	0,12	0,23	0,62	0,11	0,12	0,11	-	1,70
In coltivazioni di pieno campo	0,26	0,12	0,01	0,62	0,11	0,12	0,11	-	1,35
Pomodoro da mensa	0,05	-	-	-	-	-	-	-	0,05
Pomodoro da industria	-	-	-	-	-	-	-	-	-
Altre ortive	0,21	0,12	0,01	0,62	0,11	0,12	0,11	-	1,30
In orti stabili o industriali	0,13	-	0,22	-	-	-	-	-	0,35
Pomodoro da mensa	-	-	-	-	-	-	-	-	-
Altre ortive	0,13	-	0,22	-	-	-	-	-	0,35
Protette	-	-	0,49	-	-	-	-	-	0,49
In serra	-	-	0,49	-	-	-	-	-	0,49
Pomodoro da mensa	-	-	-	-	-	-	-	-	-
Altre ortive	-	-	0,49	-	-	-	-	-	0,49
In tunnel, campane, ecc.	-	-	-	-	-	-	-	-	-
Fiori e piante ornamentali	-	0,05	0,49	-	-	-	-	-	0,54
In piena aria	-	-	-	-	-	-	-	-	-
Protetti	-	0,05	0,49	-	-	-	-	-	0,54
In serra	-	0,05	0,49	-	-	-	-	-	0,54
In tunnel, campane, ecc.	-	-	-	-	-	-	-	-	-
Piantine	-	0,01	-	-	-	-	-	-	0,01
Orticole	-	-	-	-	-	-	-	-	-
Floricole ed ornamentali	-	0,01	-	-	-	-	-	-	0,01
Altre piantine	-	-	-	-	-	-	-	-	-
Foraggiere avvicendate	0,57	5,82	5,33	24,08	32,40	23,06	40,82	10,01	142,09
Prati avvicendati	-	3,06	2,60	4,56	18,70	4,00	-	-	32,92
Erba medica	-	3,06	2,60	4,56	18,70	4,00	-	-	32,92
Altri prati avvicendati	-	-	-	-	-	-	-	-	-
Erbai	0,57	2,76	2,73	19,52	13,70	19,06	40,82	10,01	109,17
Granoturco in erba	-	-	-	-	-	-	-	-	-
Granoturco a maturazione cerosa	-	0,61	2,50	19,45	13,70	19,06	40,82	10,01	106,15
Altri erbai monofiti di cereali	-	-	-	-	-	-	-	-	-
Altri erbai	0,57	2,15	0,23	0,07	-	-	-	-	3,02
Sementi	-	-	-	-	-	-	-	0,17	0,17
Terreni a riposo	-	2,37	0,90	0,70	-	-	-	-	3,97

Tavola 2.11 segue - Aziende con seminativi e relativa superficie investita per classe di superficie agricola utilizzata (SAU) e principali coltivazioni praticate (superficie in ettari) - COLLINA

COLTIVAZIONI	CLASSI DI SUPERFICIE AGRICOLA UTILIZZATA								Totale
	Meno di 1	1 -- 2	2 -- 5	5 -- 10	10 -- 20	20 -- 50	50 -- 100	100 ed oltre	
	SUPERFICIE INVESTITA								
SEMINATIVI	33,40	85,33	407,54	714,97	1.055,64	1.363,01	567,54	139,36	4.366,79
Cereali	10,63	33,75	209,45	376,14	621,38	699,09	299,99	93,94	2.344,37
Frumento tenero e spelta	1,50	5,12	35,71	68,94	134,68	81,26	90,09	-	417,30
Frumento duro	-	-	9,82	14,45	15,40	28,74	0,28	-	68,69
Segale	-	-	-	3,38	-	-	-	-	3,38
Orzo	1,57	9,41	38,06	52,40	87,76	106,54	11,39	8,94	316,07
Avena	-	0,30	0,30	-	0,23	6,80	-	-	7,63
Granoturco	7,56	18,62	121,91	230,78	382,86	475,15	198,23	85,00	1.520,11
Riso	-	-	-	1,10	-	0,60	-	-	1,70
Sorgo	-	0,30	0,05	-	-	-	-	-	0,35
Altri cereali	-	-	3,60	5,09	0,45	-	-	-	9,14
Legumi secchi	-	-	-	-	-	2,00	-	-	2,00
Patata	0,15	0,39	0,97	2,72	1,90	5,00	-	-	11,13
Barbabietola da zucchero	0,92	-	-	0,63	-	1,00	-	-	2,55
Piante sarchiate da foraggio	-	0,30	-	-	2,00	-	-	-	2,30
Piante industriali	1,74	5,56	40,20	77,45	148,35	181,11	153,81	9,18	617,40
Tabacco	-	-	-	-	-	-	-	-	-
Luppolo	-	-	-	-	-	-	-	-	-
Cotone	-	-	-	-	-	-	-	-	-
Lino	-	-	-	-	-	-	-	-	-
Canapa	-	-	-	-	-	-	-	-	-
Piante da semi oleosi	1,74	5,56	40,20	77,45	148,35	181,11	153,81	9,18	617,40
Colza e ravizzone	-	-	3,70	2,20	-	6,00	-	-	11,90
Girasole	0,84	-	0,30	5,29	9,87	-	-	-	16,30
Soia	0,90	5,56	36,20	69,96	138,48	175,11	153,81	9,18	589,20
Altre piante da semi oleosi	-	-	-	-	-	-	-	-	-
Piante aromatiche, medicinali e da condimento	-	-	-	-	-	-	-	-	-
Altre piante industriali	-	-	-	-	-	-	-	-	-
Ortive	2,40	3,64	7,56	9,49	3,55	6,50	0,11	-	33,25
In piena aria	2,34	3,59	6,66	6,96	2,29	6,50	0,11	-	28,45
In coltivazioni di pieno campo	2,33	3,59	6,66	2,16	2,29	6,50	0,11	-	23,64
Pomodoro da mensa	-	-	0,05	-	-	-	-	-	0,05
Pomodoro da industria	-	0,10	-	-	-	-	-	-	0,10
Altre ortive	2,33	3,49	6,61	2,16	2,29	6,50	0,11	-	23,49
In orti stabili o industriali	0,01	-	-	4,80	-	-	-	-	4,81
Pomodoro da mensa	-	-	-	-	-	-	-	-	-
Altre ortive	0,01	-	-	4,80	-	-	-	-	4,81
Protette	0,06	0,05	0,90	2,53	1,26	-	-	-	4,80
In serra	0,03	0,05	0,30	2,53	1,26	-	-	-	4,17
Pomodoro da mensa	-	-	-	-	1,26	-	-	-	1,26
Altre ortive	0,03	0,05	0,30	2,53	-	-	-	-	2,91
In tunnel, campane, ecc.	0,03	-	0,60	-	-	-	-	-	0,63
Fiori e piante ornamentali	2,19	4,95	2,87	0,43	0,35	4,70	-	-	15,49
In piena aria	1,05	3,80	2,51	-	-	4,22	-	-	11,58
Protetti	1,14	1,15	0,36	0,43	0,35	0,48	-	-	3,91
In serra	0,98	0,66	0,11	0,43	0,35	-	-	-	2,53
In tunnel, campane, ecc.	0,16	0,49	0,25	-	-	0,48	-	-	1,38
Piantine	0,59	0,45	4,02	-	-	1,20	-	-	6,26
Oricole	0,17	-	0,30	-	-	1,20	-	-	1,67
Floricole ed ornamentali	-	0,45	3,72	-	-	-	-	-	4,17
Altre piantine	0,42	-	-	-	-	-	-	-	0,42
Foraggiere avvicendate	10,72	18,07	101,48	188,62	230,80	386,77	79,78	5,00	1.021,24
Prati avvicendati	7,53	16,76	52,99	83,36	100,46	150,59	15,88	5,00	432,57
Erba medica	5,27	14,11	36,38	72,69	95,01	108,21	15,88	5,00	352,55
Altri prati avvicendati	2,26	2,65	16,61	10,67	5,45	42,38	-	-	80,02
Erbai	3,19	1,31	48,49	105,26	130,34	236,18	63,90	-	588,67
Granoturco in erba	-	0,51	4,92	2,40	6,08	2,00	9,00	-	24,91
Granoturco a maturazione cerosa	2,39	0,20	32,96	96,46	124,26	234,18	54,90	-	545,35
Altri erbai monofiti di cereali	-	-	-	-	-	-	-	-	-
Altri erbai	0,80	0,60	10,61	6,40	-	-	-	-	18,41
Sementi	-	-	0,02	-	-	-	-	-	0,02
Terreni a riposo	4,06	18,22	40,97	59,49	47,31	75,64	33,85	31,24	310,78

Tavola 2.11 segue - Aziende con seminativi e relativa superficie investita per classe di superficie agricola utilizzata (SAU) e principali coltivazioni praticate (superficie in ettari) - PIANURA

	CLASSI DI SUPERFICIE AGRICOLA UTILIZZATA								
COLTIVAZIONI	Meno di 1	1 -- 2	2 -- 5	5 -- 10	10 -- 20	20 -- 50	50 -- 100	100 ed oltre	Totale
	SUPERFICIE INVESTITA								
SEMINATIVI	879,10	1.801,69	6.848,31	12.631,59	18.388,17	24.850,98	12.150,27	15.440,25	92.990,36
Cereali	564,25	1.175,79	4.298,74	7.440,98	9.774,75	11.702,84	5.325,69	5.544,18	45.827,22
Frumento tenero e spelta	89,29	187,26	694,74	1.065,27	957,97	1.394,35	678,20	894,50	5.961,58
Frumento duro	9,94	18,28	90,78	148,70	90,06	130,58	94,53	7,50	590,37
Segale	-	-	0,75	3,81	0,98	-	-	-	5,54
Orzo	27,36	86,69	302,57	432,63	546,90	552,43	198,43	133,37	2.280,38
Avena	1,84	4,24	3,90	16,68	38,27	22,16	25,86	-	112,95
Granoturco	435,82	878,32	3.193,90	5.749,14	8.053,89	9.272,53	3.915,36	3.537,51	35.036,47
Riso	-	-	0,90	-	82,63	281,99	398,68	971,30	1.735,50
Sorgo	-	-	-	3,20	-	7,07	2,00	-	12,27
Altri cereali	-	1,00	11,20	21,55	4,05	41,73	12,63	-	92,16
Legumi secchi	1,00	0,47	7,09	7,25	38,45	31,35	20,87	77,93	184,41
Patata	3,82	7,43	37,43	130,62	262,12	274,37	45,66	15,77	777,22
Barbabietola da zucchero	13,47	50,65	241,08	651,48	1.239,95	2.081,62	967,77	1.059,07	6.305,09
Piante sarchiate da foraggio	-	-	0,53	7,23	3,60	-	-	-	11,36
Piante industriali	40,89	182,72	821,09	1.793,76	2.538,04	4.389,42	3.308,05	5.913,38	18.987,35
Tabacco	-	1,00	29,97	89,14	183,31	815,09	1.049,55	3.515,70	5.683,76
Luppolo	-	-	-	-	-	-	-	-	-
Cotone	-	-	-	2,91	-	-	-	-	2,91
Lino	-	-	-	-	-	-	-	-	-
Canapa	-	-	-	3,17	3,30	-	-	-	6,47
Piante da semi oleosi	40,89	181,67	783,00	1.697,76	2.348,18	3.537,24	2.248,00	2.397,68	13.234,42
Colza e ravizzone	-	-	12,80	11,65	30,90	39,42	42,89	16,96	154,62
Girasole	4,50	10,50	49,14	30,39	130,19	181,44	132,16	77,79	616,11
Soia	36,39	169,56	719,56	1.651,22	2.174,65	3.309,98	2.072,95	2.302,93	12.437,24
Altre piante da semi oleosi	-	1,61	1,50	4,50	12,44	6,40	-	-	26,45
Piante aromatiche, medicinali e da condimento	-	0,05	2,62	-	3,25	4,00	-	-	9,92
Altre piante industriali	-	-	5,50	0,78	-	33,09	10,50	-	49,87
Ortive	68,16	139,38	635,75	949,17	1.034,07	888,37	183,96	1.560,63	5.459,49
In piena aria	55,20	87,66	337,06	567,68	723,45	749,39	181,53	1.560,63	4.262,60
In coltivazioni di pieno campo	45,07	67,08	272,05	469,18	605,57	694,81	155,36	1.503,63	3.812,75
Pomodoro da mensa	0,82	1,04	6,16	14,73	10,79	4,95	0,36	-	38,85
Pomodoro da industria	0,16	1,80	5,35	4,30	33,34	76,01	2,00	56,80	179,76
Altre ortive	44,09	64,24	260,54	450,15	561,44	613,85	153,00	1.446,83	3.594,14
In orti stabili o industriali	10,13	20,58	65,01	98,50	117,88	54,58	26,17	57,00	449,85
Pomodoro da mensa	0,80	1,00	4,40	0,34	0,93	-	-	-	7,47
Altre ortive	9,33	19,58	60,61	98,16	116,95	54,58	26,17	57,00	442,38
Protette	12,96	51,72	298,69	381,49	310,62	138,98	2,43	-	1.196,89
In serra	10,46	30,70	209,85	253,14	210,30	78,89	0,70	-	794,04
Pomodoro da mensa	1,13	8,60	31,52	26,49	26,47	9,68	-	-	103,89
Altre ortive	9,33	22,10	178,33	226,65	183,83	69,21	0,70	-	690,15
In tunnel, campane, ecc.	2,50	21,02	88,84	128,35	100,32	60,09	1,73	-	402,85
Fiori e piante ornamentali	7,24	10,49	50,61	34,19	6,59	10,45	64,50	-	184,07
In piena aria	1,39	6,79	18,61	15,20	4,25	-	61,40	-	107,64
Protetti	5,85	3,70	32,00	18,99	2,34	10,45	3,10	-	76,43
In serra	3,91	2,79	22,25	13,17	2,34	0,35	3,10	-	47,91
In tunnel, campane, ecc.	1,94	0,91	9,75	5,82	-	10,10	-	-	28,52
Piantine	2,34	4,14	16,15	12,03	32,89	2,76	1,97	0,95	73,23
Orticole	0,63	1,45	8,34	5,61	16,34	1,59	1,20	-	35,16
Floricole ed ornamentali	1,71	0,99	5,71	4,39	-	-	-	-	12,80
Altre piantine	-	1,70	2,10	2,03	16,55	1,17	0,77	0,95	25,27
Foraggiere avvicendate	124,19	156,20	623,15	1.454,08	2.848,61	4.006,85	1.470,18	534,97	11.218,23
Prati avvicendati	105,41	104,70	248,71	459,94	775,45	857,17	373,77	150,93	3.076,08
Erba medica	87,94	78,13	187,43	377,69	657,48	750,31	359,76	150,93	2.649,67
Altri prati avvicendati	17,47	26,57	61,28	82,25	117,97	106,86	14,01	-	426,41
Erbai	18,78	51,50	374,44	994,14	2.073,16	3.149,68	1.096,41	384,04	8.142,15
Granoturco in erba	2,95	1,20	6,88	35,76	70,87	43,15	6,50	25,53	192,84
Granoturco a maturazione cerosa	11,78	44,66	347,95	924,56	1.926,40	3.065,31	1.085,48	354,50	7.760,64
Altri erbai monofiti di cereali	-	-	0,60	4,80	14,88	17,60	-	-	37,88
Altri erbai	4,05	5,64	19,01	29,02	61,01	23,62	4,43	4,01	150,79
Sementi	-	-	-	4,25	2,40	-	-	-	6,65
Terreni a riposo	53,74	74,42	116,69	146,55	606,70	1.462,95	761,62	733,37	3.956,04

Tavola 2.12 - Aziende con coltivazioni legnose agrarie e relativa superficie investita per le principali coltivazioni praticate e per classe di superficie agricola utilizzata (SAU) (superficie in ettari)

COLTIVAZIONI	CLASSI DI SUPERFICIE AGRICOLA UTILIZZATA								Totale
	Meno di 1	1 -- 2	2 -- 5	5 -- 10	10 -- 20	20 -- 50	50 -- 100	100 ed oltre	
AZIENDE									
COLTIVAZIONI LEGNOSE AGRARIE	4.896	2.779	4.206	2.754	1.494	613	88	28	16.858
Vite	2.976	1.895	2.830	1.724	880	363	47	13	10.728
Olivo per la produzione di olive	1.847	839		590	268	112	21	10	4.774
Da tavola	29	17	16	16	5	3	-	-	86
Per olio	1.818	822	1.071	574	263	109	21	10	4.688
Agrumi	2	10	8	-	2	-	1	-	23
Arancio	-	-	-	-	-	-	-	-	-
Mandarino	-	-	-	-	-	-	-	-	-
Clementina e suoi ibridi	-	-	-	-	-	-	-	-	-
Limone	-	-	-	-	-	-	-	-	-
Altri agrumi	2	10	8	-	2	-	1	-	23
Fruttiferi	1.479	1.340	2.511	1.865	1.029	401	57	17	8.699
Frutta fresca di origine temperata	1.287	1.187	2.290	1.717	949	354	43	10	7.837
Melo	121	150	403	536	448	201	28	5	1.892
Pero	48	57	221	309	286	149	15	5	1.090
Pesco	156	228	621	544	264	85	14	3	1.915
Nettarina (pesca noce)	85	143	411	384	192	55	7	1	1.278
Albicocco	128	91	182	257	120	32	2	-	812
Altra frutta	996	811	1.336	721	318	99	7	6	4.294
Frutta fresca di origine sub-tropicale	181	183	362	371	218	91	13	1	1.420
Actinidia (kiwi)	134	153	322	348	206	87	13	1	1.264
Altra frutta	51	33	47	29	15	8	1	-	184
Frutta a guscio	81	84	130	104	60	28	7	7	501
Mandorlo	5	1	2	1	-	-	-	-	9
Nocciolo	10	4	3	2	1	1	-	1	22
Castagno	41	55	97	91	50	23	7	6	370
Altra frutta	31	27	31	11	10	5	-	-	115
Vivai	18	19	39	30	26	21	3	2	158
Fruttiferi	3	1	13	10	10	13	2	1	53
Piante ornamentali	13	13	22	12	6	2	1	-	69
Altri	4	6	13	9	13	10	-	1	56
SUPERFICIE INVESTITA									
COLTIVAZIONI LEGNOSE AGRARIE	1.930,90	2.991,17	9.508,28	11.979,62	10.051,17	6.967,12	1.497,74	1.386,36	46.312,36
Vite	994,03	1.665,69	5.308,93	6.048,89	4.605,46	3.621,60	846,03	953,63	24.044,26
Olivo per la produzione di olive	497,76	413,65	669,44	491,63	330,14	236,64	52,01	80,51	2.771,78
Da tavola	7,01	7,74	8,91	13,70	4,30	8,30	-	-	49,96
Per olio	490,75	405,91	660,53	477,93	325,84	228,34	52,01	80,51	2.721,82
Agrumi	0,39	5,67	5,56	-	3,56	-	0,45	-	15,63
Arancio	-	-	-	-	-	-	-	-	-
Mandarino	-	-	-	-	-	-	-	-	-
Clementina e suoi ibridi	-	-	-	-	-	-	-	-	-
Limone	-	-	-	-	-	-	-	-	-
Altri agrumi	0,39	5,67	5,56	-	3,56	-	0,45	-	15,63
Fruttiferi	431,67	889,88	3.461,64	5.325,59	4.987,64	2.950,43	579,27	336,36	18.962,48
Frutta fresca di origine temperata	363,86	748,13	3.073,83	4.667,98	4.348,54	2.557,27	398,91	310,82	16.469,34
Melo	33,10	131,08	641,22	1.510,86	2.022,75	1.362,76	249,50	160,60	6.111,87
Pero	6,36	28,25	173,61	479,06	584,21	470,89	80,12	74,51	1.897,01
Pesco	51,42	145,12	864,08	1.122,87	707,78	270,37	36,97	24,01	3.222,62
Nettarina (pesca noce)	22,56	86,22	445,63	707,77	515,76	226,39	13,64	30,57	2.048,54
Albicocco	20,13	26,19	91,47	187,18	120,18	43,34	4,00	-	492,49
Altra frutta	230,29	331,27	857,82	660,24	397,86	183,52	14,68	21,13	2.696,81
Frutta fresca di origine sub-tropicale	48,68	101,35	302,51	526,70	507,62	309,67	109,06	12,44	1.918,03
Actinidia (kiwi)	37,71	91,32	279,46	502,75	472,67	290,22	29,71	12,44	1.716,28
Altra frutta	10,97	10,03	23,05	23,95	34,95	19,45	79,35	-	201,75
Frutta a guscio	19,13	40,40	85,30	130,91	131,48	83,49	71,30	13,10	575,11
Mandorlo	0,09	0,10	0,35	0,11	-	-	-	-	0,65
Nocciolo	1,13	1,31	0,62	3,50	1,50	0,87	-	1,90	10,83
Castagno	11,38	26,47	67,70	117,21	107,26	78,42	71,30	11,20	490,94
Altra frutta	6,53	12,52	16,63	10,09	22,72	4,20	-	-	72,69
Vivai	5,60	15,22	53,20	108,24	108,30	142,91	16,81	13,36	463,64
Fruttiferi	0,23	1,39	13,96	46,95	36,96	94,73	14,81	11,16	220,19
Piante ornamentali	4,32	11,63	24,58	39,94	28,45	3,41	2,00	-	114,33
Altri	1,05	2,20	14,66	21,35	42,89	44,77	-	2,20	129,12

Tavola 2.13 - Aziende con vite e relativa superficie investita per natura della produzione, classe di superficie agricola utilizzata (SAU), forma di conduzione e zona altimetrica (superficie in ettari) - TOTALE

CLASSI DI SAU FORME DI CONDUZIONE	UVA DA VINO				Uva da tavola	Viti non innestate	Viti madri da portinnesto	Barbatelle
	Totale	Totale uva da vino	Per vini DOC e DOCG	Per altri vini				
AZIENDE								
CLASSI DI SAU								
Meno di 1 ettaro	2.976	2.968	1.446	1.699	14	1	1	1
1 -- 2	1.896	1.889	1.257	892	8	2	2	1
2 -- 3	1.260	1.260	880	623	5	1	-	1
3 -- 5	1.572	1.570	1.106	797	1	1	3	7
5 -- 10	1.724	1.723	1.132	1.004	4	4	1	3
10 -- 20	881	876	522	554	5	1	2	5
20 -- 30	225	223	130	150	2	-	2	2
30 -- 50	139	139	90	81	-	1	1	2
50 -- 100	47	47	35	23	-	1	-	-
100 ed oltre	13	13	11	7	-	-	-	1
TOTALE	10.733	10.708	6.609	5.830	39	12	12	23
FORME DI CONDUZIONE								
Conduzione diretta del coltivatore	10.304	10.279	6.378	5.572	37	12	12	23
Con solo manodopera familiare	9.290	9.267	5.589	5.063	37	11	8	21
Con manodopera familiare prevalente	837	837	639	436	-	1	1	2
Con manodopera extrafamiliare prevalente	177	175	150	73	-	-	3	-
Conduzione con salariati	419	419	222	255	2	-	-	-
Conduzione a colonia parziaria appoderata	8	8	7	3	-	-	-	-
Altra forma di conduzione	2	2	2	-	-	-	-	-
TOTALE	10.733	10.708	6.609	5.830	39	12	12	23
SUPERFICIE INVESTITA								
CLASSI DI SAU								
Meno di 1 ettaro	994,10	992,49	625,93	366,56	1,24	0,30	0,04	0,03
1 -- 2	1.666,49	1.662,76	1.293,39	369,37	2,60	0,33	0,60	0,20
2 -- 3	1.845,38	1.843,39	1.477,11	366,28	1,27	0,63	-	0,09
3 -- 5	3.470,44	3.463,34	2.753,34	710,00	0,10	0,20	0,85	5,95
5 -- 10	6.056,97	6.045,86	4.680,99	1.364,87	0,78	2,25	4,50	3,58
10 -- 20	4.629,26	4.603,91	3.535,17	1.068,74	1,20	0,35	17,50	6,30
20 -- 30	1.767,12	1.733,58	1.266,69	466,89	1,55	-	23,83	8,16
30 -- 50	1.892,47	1.883,17	1.554,62	328,55	-	3,30	2,00	4,00
50 -- 100	846,03	844,06	671,52	172,54	-	1,97	-	-
100 ed oltre	955,83	953,63	820,68	132,95	-	-	-	2,20
TOTALE	24.124,09	24.026,19	18.679,44	5.346,75	8,74	9,33	49,32	30,51
FORME DI CONDUZIONE								
Conduzione diretta del coltivatore	21.994,58	21.897,23	16.871,26	5.025,97	8,19	9,33	49,32	30,51
Con solo manodopera familiare	15.992,40	15.942,88	11.951,80	3.991,08	8,19	8,83	5,99	26,51
Con manodopera familiare prevalente	4.423,22	4.414,22	3.590,98	823,24	-	0,50	4,50	4,00
Con manodopera extrafamiliare prevalente	1.578,96	1.540,13	1.328,48	211,65	-	-	38,83	-
Conduzione con salariati	2.104,58	2.104,03	1.784,19	319,84	0,55	-	-	-
Conduzione a colonia parziaria appoderata	22,77	22,77	21,83	0,94	-	-	-	-
Altra forma di conduzione	2,16	2,16	2,16	-	-	-	-	-
TOTALE	24.124,09	24.026,19	18.679,44	5.346,75	8,74	9,33	49,32	30,51

Tavola 2.13 segue - Aziende con vite e relativa superficie investita per natura della produzione, classe di superficie agricola, utilizzata (SAU), forma di conduzione e zona altimetrica (superficie in ettari) - MONTAGNA

CLASSI DI SAU FORME DI CONDUZIONE	Totale	UVA DA VINO			Uva da tavola	Viti non innestate	Viti madri da portinnesto	Barbatelle
		Totale uva da vino	Per vini DOC e DOCG	Per altri vini				
AZIENDE								
CLASSI DI SAU								
Meno di 1 ettaro	156	156	72	116	-	-	-	-
1 -- 2	95	94	59	62	-	-	1	-
2 -- 3	64	64	37	49	-	1	-	-
3 -- 5	72	72	43	50	-	-	-	-
5 -- 10	67	67	47	50	-	-	1	-
10 -- 20	27	25	20	20	-	1	1	-
20 -- 30	5	4	2	4	-	-	1	-
30 -- 50	6	6	5	2	-	-	1	-
50 -- 100	1	1	1	1	-	-	-	-
100 ed oltre	1	1	1	1	-	-	-	-
TOTALE	494	490	287	355	-	2	5	-
FORME DI CONDUZIONE								
Conduzione diretta del coltivatore	479	475	281	343	-	2	5	-
Con solo manodopera familiare	444	442	259	318	-	2	1	-
Con manodopera familiare prevalente	27	27	18	21	-	-	1	-
Con manodopera extrafamiliare prevalente	8	6	4	4	-	-	3	-
Conduzione con salariati	15	15	6	12	-	-	-	-
Conduzione a colonia parziaria appoderata	-	-	-	-	-	-	-	-
Altra forma di conduzione	-	-	-	-	-	-	-	-
TOTALE	494	490	287	355	-	2	5	-
SUPERFICIE INVESTITA								
CLASSI DI SAU								
Meno di 1 ettaro	61,89	61,89	31,64	30,25	-	-	-	-
1 -- 2	81,30	81,00	58,18	22,82	-	-	0,30	-
2 -- 3	77,05	76,42	53,58	22,84	-	0,63	-	-
3 -- 5	114,35	114,35	88,60	25,75	-	-	-	-
5 -- 10	243,80	239,30	166,64	72,66	-	-	4,50	-
10 -- 20	148,88	132,53	99,69	32,84	-	0,35	16,00	-
20 -- 30	67,91	47,08	18,89	28,19	-	-	20,83	-
30 -- 50	105,96	103,96	88,19	15,77	-	-	2,00	-
50 -- 100	29,00	29,00	16,00	13,00	-	-	-	-
100 ed oltre	219,00	219,00	128,09	90,91	-	-	-	-
TOTALE	1.149,14	1.104,53	749,50	355,03	-	0,98	43,63	-
FORME DI CONDUZIONE								
Conduzione diretta del coltivatore	910,44	865,83	609,79	256,04	-	0,98	43,63	-
Con solo manodopera familiare	593,59	592,31	421,58	170,73	-	0,98	0,30	-
Con manodopera familiare prevalente	196,49	191,99	124,25	67,74	-	-	4,50	-
Con manodopera extrafamiliare prevalente	120,36	81,53	63,96	17,57	-	-	38,83	-
Conduzione con salariati	238,70	238,70	139,71	98,99	-	-	-	-
Conduzione a colonia parziaria appoderata	-	-	-	-	-	-	-	-
Altra forma di conduzione	-	-	-	-	-	-	-	-
TOTALE	1.149,14	1.104,53	749,50	355,03	-	0,98	43,63	-

Tavola 2.13 segue - Aziende con vite e relativa superficie investita per natura della produzione, classe di superficie agricola, utilizzata (SAU), forma di conduzione e zona altimetrica (superficie in ettari) - COLLINA

CLASSI DI SAU FORME DI CONDUZIONE	Totale	UVA DA VINO			Uva da tavola	Viti non innestate	Viti madri da portinnesto	Barbatelle
		Totale uva da vino	Per vini DOC e DOCG	Per altri vini				
AZIENDE								
CLASSI DI SAU								
Meno di 1 ettaro	1.573	1.567	1.107	577	10	1	1	-
1 -- 2	1.113	1.112	954	340	2	2	1	1
2 -- 3	779	779	695	259	2	-	-	1
3 -- 5	906	906	836	302	-	-	-	3
5 -- 10	818	818	777	324	2	3	-	2
10 -- 20	339	339	322	132	-	-	1	5
20 -- 30	77	77	72	38	1	-	1	1
30 -- 50	59	59	57	23	-	-	-	2
50 -- 100	24	24	23	8	-	1	-	-
100 ed oltre	5	5	5	2	-	-	-	1
TOTALE	5.693	5.686	4.848	2.005	17	7	4	16
FORME DI CONDUZIONE								
Conduzione diretta del coltivatore	5.508	5.501	4.686	1.940	17	7	4	16
Con solo manodopera familiare	5.002	4.995	4.223	1.713	17	6	4	14
Con manodopera familiare prevalente	395	395	361	185	-	1	-	2
Con manodopera extrafamiliare prevalente	111	111	102	42	-	-	-	-
Conduzione con salariati	178	178	155	63	-	-	-	-
Conduzione a colonia parziaria appoderata	6	6	6	2	-	-	-	-
Altra forma di conduzione	1	1	1	-	-	-	-	-
TOTALE	5.693	5.686	4.848	2.005	17	7	4	16
SUPERFICIE INVESTITA								
CLASSI DI SAU								
Meno di 1 ettaro	606,63	605,29	472,64	132,65	1,00	0,30	0,04	-
1 -- 2	1.138,00	1.136,72	989,73	146,99	0,45	0,33	0,30	0,20
2 -- 3	1.340,09	1.339,00	1.183,90	155,10	1,00	-	-	0,09
3 -- 5	2.419,75	2.418,70	2.138,75	279,95	-	-	-	1,05
5 -- 10	3.734,95	3.729,84	3.262,76	467,08	0,45	1,80	-	2,86
10 -- 20	2.683,62	2.675,82	2.377,04	298,78	-	-	1,50	6,30
20 -- 30	875,89	867,02	698,57	168,45	1,05	-	3,00	4,82
30 -- 50	1.252,74	1.248,74	1.073,63	175,11	-	-	-	4,00
50 -- 100	570,38	568,41	458,76	109,65	-	1,97	-	-
100 ed oltre	567,33	565,13	529,29	35,84	-	-	-	2,20
TOTALE	15.189,38	15.154,67	13.185,07	1.969,60	3,95	4,40	4,84	21,52
FORME DI CONDUZIONE								
Conduzione diretta del coltivatore	13.705,71	13.671,00	11.836,21	1.834,79	3,95	4,40	4,84	21,52
Con solo manodopera familiare	10.450,82	10.420,61	9.075,99	1.344,62	3,95	3,90	4,84	17,52
Con manodopera familiare prevalente	2.322,43	2.317,93	1.941,66	376,27	-	0,50	-	4,00
Con manodopera extrafamiliare prevalente	932,46	932,46	818,56	113,90	-	-	-	-
Conduzione con salariati	1.462,90	1.462,90	1.328,87	134,03	-	-	-	-
Conduzione a colonia parziaria appoderata	19,51	19,51	18,73	0,78	-	-	-	-
Altra forma di conduzione	1,26	1,26	1,26	-	-	-	-	-
TOTALE	15.189,38	15.154,67	13.185,07	1.969,60	3,95	4,40	4,84	21,52

Tavola 2.13 segue - Aziende con vite e relativa superficie investita per natura della produzione, classe di superficie agricola, utilizzata (SAU), forma di conduzione e zona altimetrica (superficie in ettari) - PIANURA

CLASSI DI SAU FORME DI CONDUZIONE	Totale	UVA DA VINO			Uva da tavola	Viti non innestate	Viti madri da portinnesto	Barbatelle
		Totale uva da vino	Per vini DOC e DOCG	Per altri vini				
AZIENDE								
CLASSI DI SAU								
Meno di 1 ettaro	1.247	1.245	267	1.006	4	-	-	1
1 -- 2	688	683	244	490	6	-	-	-
2 -- 3	417	417	148	315	3	-	-	-
3 -- 5	594	592	227	445	1	1	3	4
5 -- 10	839	838	308	630	2	1	-	1
10 -- 20	515	512	180	402	5	-	-	-
20 -- 30	143	142	56	108	1	-	-	1
30 -- 50	74	74	28	56	-	1	-	-
50 -- 100	22	22	11	14	-	-	-	-
100 ed oltre	7	7	5	4	-	-	-	-
TOTALE	4.546	4.532	1.474	3.470	22	3	3	7
FORME DI CONDUZIONE								
Conduzione diretta del coltivatore	4.317	4.303	1.411	3.289	20	3	3	7
Con solo manodopera familiare	3.844	3.830	1.107	3.032	20	3	3	7
Con manodopera familiare prevalente	415	415	260	230	-	-	-	-
Con manodopera extrafamiliare prevalente	58	58	44	27	-	-	-	-
Conduzione con salariati	226	226	61	180	2	-	-	-
Conduzione a colonia parziaria appoderata	2	2	1	1	-	-	-	-
Altra forma di conduzione	1	1	1	-	-	-	-	-
TOTALE	4.546	4.532	1.474	3.470	22	3	3	7
SUPERFICIE INVESTITA								
CLASSI DI SAU								
Meno di 1 ettaro	325,58	325,31	121,65	203,66	0,24	-	-	0,03
1 -- 2	447,19	445,04	245,48	199,56	2,15	-	-	-
2 -- 3	428,24	427,97	239,63	188,34	0,27	-	-	-
3 -- 5	936,34	930,29	525,99	404,30	0,10	0,20	0,85	4,90
5 -- 10	2.078,22	2.076,72	1.251,59	825,13	0,33	0,45	-	0,72
10 -- 20	1.796,76	1.795,56	1.058,44	737,12	1,20	-	-	-
20 -- 30	823,32	819,48	549,23	270,25	0,50	-	-	3,34
30 -- 50	533,77	530,47	392,80	137,67	-	3,30	-	-
50 -- 100	246,65	246,65	196,76	49,89	-	-	-	-
100 ed oltre	169,50	169,50	163,30	6,20	-	-	-	-
TOTALE	7.785,57	7.766,99	4.744,87	3.022,12	4,79	3,95	0,85	8,99
FORME DI CONDUZIONE								
Conduzione diretta del coltivatore	7.378,43	7.360,40	4.425,26	2.935,14	4,24	3,95	0,85	8,99
Con solo manodopera familiare	4.947,99	4.929,96	2.454,23	2.475,73	4,24	3,95	0,85	8,99
Con manodopera familiare prevalente	1.904,30	1.904,30	1.525,07	379,23	-	-	-	-
Con manodopera extrafamiliare prevalente	526,14	526,14	445,96	80,18	-	-	-	-
Conduzione con salariati	402,98	402,43	315,61	86,82	0,55	-	-	-
Conduzione a colonia parziaria appoderata	3,26	3,26	3,10	0,16	-	-	-	-
Altra forma di conduzione	0,90	0,90	0,90	-	-	-	-	-
TOTALE	7.785,57	7.766,99	4.744,87	3.022,12	4,79	3,95	0,85	8,99

Tavola 2.14 - Aziende con vite e relativa superficie investita per natura della produzione e classe di superficie investita a vite
(superficie in ettari)

CLASSI DI SUPERFICIE A VITE	Totale	UVA DA VINO			Uva da tavola	Viti non innestate	Viti madri da portinnesto	Barbatelle
		Totale uva da vino	Per vini DOC e DOCG	Per altri vini				
AZIENDE								
Meno di 0,20	1.925	1.910	281	1.943	27	1	2	3
0,20 -- 0,30	709	709	272	649	1	2	-	2
0,30 -- 0,50	1.266	1.263	703	962	6	4	3	4
0,50 -- 1	1.590	1.587	1.178	874	3	2	1	3
1 -- 2	1.873	1.872	1.474	714	2	2	1	3
2 -- 3	1.058	1.058	878	294	-	-	1	5
3 -- 5	1.091	1.090	889	224	-	1	2	3
5 -- 10	867	867	652	123	-	-	-	-
10 ed oltre	354	352	282	47	-	-	2	-
TOTALE	10.733	10.708	6.609	5.830	39	12	12	23
SUPERFICIE INVESTITA								
Meno di 0,20	184,27	217,71	34,31	183,40	2,22	0,13	0,09	0,22
0,20 -- 0,30	160,65	208,92	63,49	145,43	0,28	0,40	-	0,40
0,30 -- 0,50	459,07	603,05	262,85	340,20	1,95	1,40	0,90	1,35
0,50 -- 1	1.116,02	1.427,46	839,44	588,02	1,72	1,13	0,50	1,82
1 -- 2	2.626,34	3.041,51	2.085,89	955,62	2,57	2,97	1,50	4,60
2 -- 3	2.548,65	2.805,68	2.122,44	683,24	-	-	2,00	10,96
3 -- 5	4.123,37	4.201,81	3.371,26	830,55	-	3,30	7,50	11,16
5 -- 10	5.833,43	5.162,73	4.368,17	794,56	-	-	-	-
10 ed oltre	7.072,29	6.357,32	5.531,59	825,73	-	-	36,83	-
TOTALE	24.124,09	24.026,19	18.679,44	5.346,75	8,74	9,33	49,32	30,51

Tavola 2.15 - Aziende con vite e relativa superficie investita per classe di superficie investita a vite, classe di superficie agricola utilizzata (SAU) e forma di conduzione (superficie in ettari)

CLASSI DI SAU FORME DI CONDUZIONE	CLASSI DI SUPERFICIE INVESTITA A VITE									Totale
	Meno di 0,20	0,20 -- 0,30	0,30 -- 0,50	0,50 -- 1	1 -- 2	2 -- 3	3 -- 5	5 -- 10	10 ed oltre	
AZIENDE										
CLASSI DI SAU										
Meno di 1 ettaro	1.044	451	710	771	-	-	-	-	-	2.976
1 -- 2	275	89	211	402	919	-	-	-	-	1.896
2 -- 3	156	55	90	113	352	494	-	-	-	1.260
3 -- 5	155	42	100	106	253	315	601	-	-	1.572
5 -- 10	169	40	81	118	217	159	344	596	-	1.724
10 -- 20	90	25	54	56	98	64	104	203	187	881
20 -- 30	23	5	10	14	17	18	26	39	73	225
30 -- 50	10	2	5	6	13	8	10	21	64	139
50 -- 100	3	-	3	4	3	-	5	7	22	47
100 ed oltre	-	-	2	-	1	-	1	1	8	13
TOTALE	1.925	709	1.266	1.590	1.873	1.058	1.091	867	354	10.733
FORME DI CONDUZIONE										
Conduzione diretta del coltivatore	1.792	682	1.223	1.539	1.829	1.030	1.066	834	309	10.304
Con solo manodopera familiare	1.746	662	1.167	1.446	1.685	927	909	606	142	9.290
Con manodopera familiare prevalente	40	18	44	77	120	93	133	194	118	837
Con manodopera extrafamiliare prevalente	6	2	12	16	24	10	24	34	49	177
Conduzione con salariati	132	27	43	50	43	25	21	33	45	419
Conduzione a colonia parziaria appoderata	1	-	-	-	-	3	4	-	-	8
Altra forma di conduzione	-	-	-	1	1	-	-	-	-	2
TOTALE	1.925	709	1.266	1.590	1.873	1.058	1.091	867	354	10.733
SUPERFICIE INVESTITA										
CLASSI DI SAU										
Meno di 1 ettaro	102,84	104,04	261,68	525,54	-	-	-	-	-	994,10
1 -- 2	24,94	20,04	76,49	298,29	1.246,73	-	-	-	-	1.666,49
2 -- 3	15,26	12,36	32,35	82,68	534,25	1.168,48	-	-	-	1.845,38
3 -- 5	14,27	8,94	34,86	71,93	361,81	779,56	2.199,07	-	-	3.470,44
5 -- 10	14,32	8,47	28,21	82,43	300,01	387,79	1.364,78	3.870,96	-	6.056,97
10 -- 20	8,97	5,35	18,80	38,28	139,24	153,59	403,45	1.487,76	2.373,82	4.629,26
20 -- 30	2,09	1,05	3,58	9,93	23,95	41,48	99,22	271,97	1.313,85	1.767,12
30 -- 50	1,15	0,40	1,60	3,95	14,99	17,75	34,91	142,04	1.675,68	1.892,47
50 -- 100	0,43	-	0,90	2,99	4,26	-	18,86	53,04	765,55	846,03
100 ed oltre	-	-	0,60	-	1,10	-	3,08	7,66	943,39	955,83
TOTALE	184,27	160,65	459,07	1.116,02	2.626,34	2.548,65	4.123,37	5.833,43	7.072,29	24.124,09
FORME DI CONDUZIONE										
Conduzione diretta del coltivatore	171,52	154,76	444,14	1.081,32	2.565,06	2.477,39	4.026,15	5.605,16	5.469,08	21.994,58
Con solo manodopera familiare	166,59	150,28	423,93	1.016,93	2.358,09	2.230,54	3.423,42	4.020,18	2.202,44	15.992,40
Con manodopera familiare prevalente	4,14	4,03	15,82	53,15	170,18	222,75	509,72	1.337,95	2.105,48	4.423,22
Con manodopera extrafamiliare prevalente	0,79	0,45	4,39	11,24	36,79	24,10	93,01	247,03	1.161,16	1.578,96
Conduzione con salariati	12,59	5,89	14,93	33,80	60,02	63,81	82,06	228,27	1.603,21	2.104,58
Conduzione a colonia parziaria appoderata	0,16	-	-	-	-	7,45	15,16	-	-	22,77
Altra forma di conduzione	-	-	-	0,90	1,26	-	-	-	-	2,16
TOTALE	184,27	160,65	459,07	1.116,02	2.626,34	2.548,65	4.123,37	5.833,43	7.072,29	24.124,09

Tavola 2.16 - Aziende con vite e relativa superficie investita per natura della produzione, età delle viti e tipo di vitigno
(superficie in ettari) - **AZIENDE**

NATURA DELLE PRODUZIONI VITIGNI	ETÀ DELLE VITI (anni)						Totale
	Meno di 3	3 -- 6	6 -- 10	10 -- 20	20 -- 30	30 ed oltre	
UVA DA VINO	1.355	1.236	1.443	3.306	3.480	5.985	10.708
2501999 per vini DOC e DOCG	956	887	1.050	2.311	2.273	3.779	6.609
2501002 AGLIANICO N.	-	-	-	-	1	3	4
2501007 ALBARANZEULI NERO N.	1	-	-	-	-	-	1
2501009 ALEATICO N.	-	1	-	-	1	-	1
2501010 ALICANTE N.	1	-	-	2	-	2	4
2501012 ANCELLOTTA N.	1	-	1	2	4	8	15
2501014 ARNEIS B.	1	-	-	-	1	-	2
2501017 AVANÀ N.	-	-	-	-	-	1	1
2501020 BARBERA BIANCA B.	3	-	1	1	2	3	9
2501019 BARBERA N.	11	10	4	14	34	53	105
2501021 BARBERA SARDA N.	2	-	1	2	5	4	10
2501025 BIANCAME B.	-	-	-	-	-	1	1
2501027 BIANCHETTA TREVIGIANA B.	-	-	-	2	-	-	2
2501029 BIANCOLELLA B.	-	-	-	-	1	1	1
2501030 BIANCONE B.	-	1	-	1	-	-	1
2501032 BOMBINO BIANCO B.	-	-	-	-	1	-	1
2501035 BONARDA N.	-	-	-	1	2	1	3
2501038 BOVALE N.	-	-	-	-	-	1	1
2501040 BRACHETTO N.	1	1	1	1	-	1	3
2501042 CABERNET FRANC N.	28	17	5	13	10	6	69
2501043 CABERNET SAUVIGNON N.	72	40	32	21	22	22	163
2501046 CALABRESE N.	-	-	-	1	3	2	6
2501048 CANAILOLO BIANCO B.	3	4	6	10	8	16	33
2501052 CARICAGIOLA N.	-	-	-	1	-	1	2
2501060 CESANESE COMUNE N.	1	-	-	-	2	1	2
2501061 CESANESE D' AFFILE N.	1	-	-	2	-	2	4
2501298 CHARDONNAY B.	45	57	146	254	83	54	533
2501062 CILIEGIOLO N.	-	-	-	-	1	-	1
2501064 COCCOCOLA B.	-	-	1	-	-	-	1
2501067 COLORINO N.	-	-	-	-	-	1	1
2501069 CORTESE B.	48	71	123	222	178	180	593
2501070 CORVINA N.	607	458	444	940	1.270	1.539	3.395
2501328 CORVINONE N.	24	14	18	46	64	52	137
2501272 COVE' B.	2	1	1	4	-	2	6
2501071 CROATINA N.	14	12	15	20	29	23	66
2501072 DAMASCHINO B.	2	1	1	4	6	11	17
2501316 DINDARELLA N.	2	2	1	2	3	1	7
2501073 DOLCETTO N.	1	-	-	-	-	1	1
2501074 DOLCIAME B.	-	1	-	-	-	1	1
2501076 DURASA N.	-	-	-	-	-	1	1
2501077 DURELLA B.	2	11	22	71	103	260	404
2501079 FALANGHINA B.	1	-	1	-	-	1	2
2501082 FOGLIA TONDA N.	1	-	-	2	1	2	3
2501090 GAGLIOPPO N.	1	1	1	6	-	6	10
2501091 GAMAY N.	-	-	-	1	1	1	2
2501092 GARGANEGA B.	203	268	400	1.175	854	2.068	3.438
2501094 GRECANICO DORATO B.	-	-	1	-	-	1	1
2501095 GRECHETTO B.	-	-	-	1	-	2	2
2501097 GRECO B.	1	-	-	-	-	1	1
2501098 GRECO BIANCO B.	1	1	2	1	2	1	3
2501104 GROPPELLO GENTILE N.	-	-	-	-	1	-	1
2501108 INCROCIO BRUNI 54 B.	-	-	-	-	-	1	1
2501109 INCROCIO MANZONI 2.15 N.	-	-	-	-	1	-	1
2501278 ITALICA B.	-	-	-	1	1	-	2
2501112 LAGREIN N.	-	-	-	2	1	-	3
2501113 LAMBRUSCA DI ALESSANDRIA N.	-	-	-	-	1	-	1
2501114 LAMBRUSCO A FOGLIA FRASTAGLIATA N.	-	1	6	28	61	52	139
2501115 LAMBRUSCO DI SORBARA N.	-	-	-	-	-	1	1
2501116 LAMBRUSCO GRASPAROSSA N.	-	-	-	-	-	1	1
2501117 LAMBRUSCO MAESTRI N.	-	-	-	-	1	-	1
2501118 LAMBRUSCO MARANI N.	1	-	-	1	1	3	5
2501121 LAMBRUSCO VIADANESE N.	-	-	-	-	-	1	1
2501129 MALVASIA BIANCA B.	2	3	4	9	17	13	40
2501131 MALVASIA BIANCA DI CANDIA B.	1	4	2	6	5	6	16
2501132 MALVASIA BIANCA LUNGA B.	4	9	18	51	42	64	143
2501133 MALVASIA DEL LAZIO B.	1	1	1	1	1	1	1
2501279 MALVASIA DI CANDIA AROMATICA B.	-	-	-	1	1	1	3
2501137 MALVASIA DI SCHIERANO N.	-	-	-	-	-	1	1
2501138 MALVASIA ISTRIANA B.	-	-	-	8	3	4	12
2501128 MALVASIA N.	-	1	1	2	1	6	9
2501140 MALVASIA NERA DI BRINDISI N.	-	1	-	1	-	2	4
2501142 MAMMOLO N.	-	-	-	3	2	1	5

Tavola 2.16 - Aziende con vite e relativa superficie investita per natura della produzione, età delle viti e tipo di vitigno
(superficie in ettari) - **AZIENDE**

NATURA DELLE PRODUZIONI VITIGNI		ETÀ DELLE VITI (anni)						Totale
		Meno di 3	3 -- 6	6 -- 10	10 -- 20	20 -- 30	30 ed oltre	
2501299	MANZONI BIANCO B.	2	1	1	2	4	2	6
2501143	MARSIGLIANA NERA N.	1	-	-	1	-	1	2
2501329	MARZEMINA BIANCA B.	-	-	-	-	1	-	1
2501144	MARZEMINO N.	3	5	3	4	2	2	16
2501145	MAZZESE N.	-	-	-	-	-	5	5
2501146	MERLOT N.	76	28	17	41	46	68	230
2501148	MOLINARA N.	476	371	363	836	1.145	1.372	3.124
2501149	MONICA N.	-	2	1	-	2	4	6
2501150	MONTEPULCIANO N.	-	3	2	1	1	-	5
2501153	MOSCATO BIANCO B.	1	-	-	1	-	-	2
2501154	MOSCATO GIALLO B.	-	2	-	2	2	2	8
2501158	MÜLLER THURGAU B.	-	1	2	9	4	1	17
2501160	NEBBIOLO N.	1	1	1	3	4	1	6
2501161	NEGRARA N.	58	50	50	113	189	220	517
2501162	NEGRETTO N.	-	-	-	-	-	1	1
2501169	NEYRET N.	-	-	-	-	1	-	1
2501170	NIEDDERA N.	1	1	-	1	1	3	5
2501171	NIEDDU MANNU N.	-	-	-	-	1	1	1
2501175	NURAGUS B.	-	1	-	-	-	-	1
2501176	OLIVELLA NERA N.	1	-	-	-	-	-	1
2501178	OTTAVIANELLO N.	-	-	-	-	1	2	3
2501189	PIEDIROSSO N.	-	-	-	1	1	-	1
2501191	PIGNOLA N.	-	1	-	-	-	-	1
2501300	PIGNOLETTO B.	-	-	1	-	2	1	3
2501192	PINELLA B.	-	-	-	-	-	1	1
2501193	PINOT BIANCO B.	14	11	22	43	23	17	117
2501194	PINOT GRIGIO G.	60	70	97	58	18	9	246
2501195	PINOT NERO N.	2	6	3	3	12	6	29
2501208	RIBOLLA GIALLA B.	1	-	-	-	-	-	1
2501210	RIESLING B.	-	2	4	8	3	4	16
2501209	RIESLING ITALICO B.	1	2	5	2	4	-	12
2501211	ROLLO B.	-	1	-	-	-	-	1
2501212	RONDINELLA N.	555	419	437	919	1.247	1.547	3.392
2501287	ROSSARA N.	1	4	2	18	19	10	49
2501213	ROSSESE N.	-	2	-	-	2	2	5
2501214	ROSSIGNOLA N.	2	1	1	4	7	10	17
2501217	SAGRANTINO N.	-	-	-	-	1	-	1
2501218	SANGIOVESE N.	84	79	86	175	264	310	719
2501219	SAN GIUSEPPE NERO N.	-	-	-	-	1	-	1
2501220	SAN LUNARDO B.	-	-	-	-	1	-	1
2501340	SANTA MARIA B.	-	-	1	-	-	-	1
2501221	SAUVIGNON B.	4	5	13	10	5	1	35
2501222	SCHIAVA GENTILE N.	1	-	2	1	8	6	17
2501223	SCHIAVA GRIGIA N.	-	-	-	1	-	-	1
2501289	SCHIAVA GROSSA N.	-	2	7	14	27	17	65
2501454	SCHIAVA GROSSA N.	1	-	1	-	1	1	1
2501224	SCHIAVA N.	-	1	5	13	32	15	62
2501292	SOPERGA N.	-	-	-	1	-	-	1
2501229	SUSUMANIELLO N.	-	-	-	1	1	-	1
2501231	SYRAH N.	-	-	-	-	1	1	1
2501293	TAZZELENICHE N.	-	-	-	1	-	-	1
2501232	TEROLDEGO N.	10	23	2	4	2	2	36
2501233	TERRANO N.	-	-	-	-	-	2	2
2501235	TOCAI FRIULANO B.	38	84	123	235	189	205	625
2501236	TOCAI ROSSO N.	-	1	1	4	2	-	8
2501238	TRAMINER AROMATICO Rs.	-	-	-	1	-	-	1
2501239	TREBBIANO DI SOAVE B.	30	21	48	101	85	136	286
2501240	TREBBIANO GIALLO B.	2	11	12	30	49	30	98
2501242	TREBBIANO ROMAGNOLO B.	-	1	-	-	-	2	2
2501244	TREBBIANO TOSCANO B.	30	71	129	245	240	220	718
2501294	TSCHAGGELE N.	-	-	1	1	-	-	2
2501600	UVA DI ALTRO COLORE	2	-	-	2	3	3	8
2501599	UVA DI COLORE NERO	4	4	2	2	8	13	20
2501248	UVA RARA N.	2	-	1	6	2	5	13
2501295	VALENTINO N.	-	1	-	-	-	-	1
2501251	VERDEA B.	-	-	1	1	-	-	1
2501260	VERNACCIA DI ORISTANO B.	-	-	-	-	2	-	2
2501262	VERNACCIA NERA N.	-	1	-	-	1	-	1
2502999	per altri vini	430	400	518	1.307	1.535	2.810	5.830
2502001	ABBUOTO	-	-	-	1	-	-	1
2502002	AGLIANICO N.	1	-	1	3	1	1	6
2502003	AGLIANICONE N.	-	1	-	-	-	-	1
2502004	ALBANA B.	1	-	1	3	3	2	10

Tavola 2.16 - Aziende con vite e relativa superficie investita per natura della produzione, età delle viti e tipo di vitigno
(superficie in ettari) - **AZIENDE**

NATURA DELLE PRODUZIONI VITIGNI		ETÀ DELLE VITI (anni)						Totale
		Meno di 3	3 -- 6	6 -- 10	10 -- 20	20 -- 30	30 ed oltre	
2502007	ALBARANZEULI NERO N.	-	-	-	-	1	1	2
2502008	ALBAROLA B.	-	2	-	-	2	9	13
2502009	ALEATICO N.	-	1	-	2	1	-	4
2502010	ALICANTE N.	-	-	1	-	1	-	2
2502012	ANCELOTTO N.	2	-	-	3	5	8	17
2502014	ARNEIS B.	-	-	-	-	1	-	1
2502016	ASPRINIO BIANCO B.	-	-	-	-	-	1	1
2502017	AVANÀ N.	1	-	-	-	-	-	1
2502018	AVARENGO N.	2	-	-	2	1	-	3
2502020	BARBERA BIANCA B.	-	-	-	1	4	2	7
2502019	BARBERA N.	10	4	8	30	29	63	140
2502021	BARBERA SARDA N.	-	-	1	1	-	1	3
2502022	BARSAGLINA N.	-	-	-	-	-	1	1
2502023	BELLONE	-	-	-	1	1	1	3
2502025	BIANCAME B.	-	-	-	1	3	1	5
2502027	BIANCHETTA TREVIGIANA B.	-	-	1	-	1	3	5
2502029	BIANCOLELLA B.	-	-	-	1	-	2	3
2502032	BOMBINO BIANCO B.	-	-	-	2	2	-	4
2502035	BONARDA N.	-	-	1	2	3	3	6
2502039	BRACCIOLA NERA N.	-	-	1	3	5	3	12
2502040	BRACHETTO N.	1	-	-	-	2	-	2
2502269	BUSSANELLO B.	-	-	-	-	-	1	1
2502042	CABERNET FRANC N.	23	26	14	21	34	40	153
2502043	CABERNET SAUVIGNON N.	65	45	31	32	21	26	209
2502044	CADDIU N.	-	-	2	3	2	6	10
2502045	CAGNULARI N.	-	-	1	-	-	-	1
2502046	CALABRESE N.	-	-	-	-	1	-	1
2502049	CANAIOLO NERO N.	-	1	-	1	-	1	3
2502052	CARICAGIOLA N.	-	1	-	1	-	1	3
2502060	CESANESE COMUNE N.	-	-	1	-	-	-	1
2502298	CHARDONNAY B.	34	39	90	132	56	47	382
2502270	CHASSELAS DORATO B.	-	-	-	-	-	1	1
2502062	CILIEGIOLO N.	-	-	-	1	4	-	5
2502271	CORNAREA N.	-	-	-	-	-	1	1
2502069	CORTESE B.	4	16	13	44	41	53	160
2502070	CORVINA N.	79	42	50	187	219	409	916
2502328	CORVINONE N.	3	1	3	8	4	22	38
2502071	CROATINA N.	2	1	3	5	5	12	27
2502072	DAMASCHINO B.	-	-	-	-	-	1	1
2502316	DINDARELLA N.	-	-	1	1	-	1	3
2502077	DURELLA B.	3	7	13	30	33	110	183
2502078	ERBALUCE B.	-	-	1	-	-	1	2
2502338	ERVI N.	-	1	-	-	-	-	1
2502079	FALANGHINA B.	-	-	1	2	-	1	4
2502082	FOGLIA TONDA N.	-	-	1	2	-	-	3
2502084	FORTANA N.	-	-	-	-	1	1	2
2502088	FREISA N.	-	-	-	1	-	3	4
2502090	GAGLIOPPO N.	1	-	1	-	-	1	3
2502091	GAMAY N.	-	-	-	1	-	1	2
2502092	GARGANEGA B.	79	113	155	451	514	1.250	2.377
2502095	GRECHETTO B.	-	-	-	-	-	1	1
2502096	GRECHETTO ROSSO N.	-	1	1	1	1	1	5
2502098	GRECO BIANCO B.	-	-	2	4	1	-	7
2502099	GRECO NERO N.	-	-	-	1	2	2	5
2502100	GRIGNOLINO N.	-	-	-	1	-	1	2
2502103	GROPPELLO DI SANTO STEFANO N.	-	-	-	-	1	-	1
2502109	INCROCIO MANZONI 2.15 N.	-	1	-	-	-	-	1
2502110	INCROCIO TERZI N.1 N.	-	-	-	-	-	1	1
2502278	ITALICA B.	-	-	-	1	-	-	1
2502112	LAGREIN N.	-	1	1	3	-	-	4
2502113	LAMBRUSCA DI ALESSANDRIA N.	-	-	-	1	1	-	2
2502114	LAMBRUSCO A FOGLIA FRASTAGLIATA N.	1	1	3	20	34	27	83
2502115	LAMBRUSCO DI SORBARA N.	-	-	-	-	1	1	2
2502116	LAMBRUSCO GRASPAROSSA N.	-	-	-	-	3	1	4
2502117	LAMBRUSCO MAESTRI N.	-	-	-	-	-	1	1
2502118	LAMBRUSCO MARANI N.	-	-	-	-	1	-	1
2502120	LAMBRUSCO SALAMINO N.	-	-	-	-	1	1	2
2502121	LAMBRUSCO VIADANESE N.	-	-	-	1	3	-	4
2502122	LIVORNESE BIANCA B.	-	-	-	-	-	1	1
2502129	MALVASIA BIANCA B.	-	3	5	20	17	34	77
2502130	MALVASIA BIANCA DI BASILICATA	-	1	-	-	-	-	1
2502131	MALVASIA BIANCA DI CANDIA B.	-	2	5	12	17	11	47
2502132	MALVASIA BIANCA LUNGA B.	4	3	9	25	36	51	118

Tavola 2.16 - Aziende con vite e relativa superficie investita per natura della produzione, età delle viti e tipo di vitigno
(superficie in ettari) - **AZIENDE**

NATURA DELLE PRODUZIONI VITIGNI		ETÀ DELLE VITI (anni)						Totale
		Meno di 3	3 -- 6	6 -- 10	10 -- 20	20 -- 30	30 ed oltre	
2502133	MALVASIA DEL LAZIO B.	-	-	-	-	1	2	3
2502279	MALVASIA DI CANDIA AROMATICA B.	1	1	1	2	4	2	11
2502134	MALVASIA DI CASORZO N.	-	-	-	-	-	1	1
2502135	MALVASIA DI LIPARI B.	-	-	-	-	-	1	1
2502136	MALVASIA DI SARDEGNA B.	-	-	-	-	-	2	2
2502137	MALVASIA DI SCHIERANO N.	-	-	-	-	-	1	1
2502138	MALVASIA ISTRIANA B.	-	1	3	7	4	11	26
2502128	MALVASIA N.	-	-	1	8	9	10	28
2502139	MALVASIA NERA DI BASILICATA N.	-	-	-	1	-	1	2
2502140	MALVASIA NERA DI BRINDISI N.	-	-	-	2	1	1	4
2502141	MALVASIA NERA DI LECCE N.	-	-	-	-	-	2	2
2502318	MALVASIA ROSA Rs.	-	-	-	-	-	2	2
2502142	MAMMOLO N.	-	-	1	-	1	3	5
2502299	MANZONI BIANCO B.	3	4	4	11	22	46	89
2502143	MARSIGLIANA NERA N.	-	-	1	-	-	1	2
2502329	MARZEMINA BIANCA B.	-	-	-	3	-	1	4
2502144	MARZEMINO N.	5	4	13	35	36	25	114
2502145	MAZZESE N.	-	-	-	-	-	1	1
2502146	MERLOT N.	86	57	68	254	455	590	1.472
2502147	MINNELLA BIANCA B.	-	-	-	-	-	1	1
2502148	MOLINARA N.	54	34	35	126	146	286	640
2502149	MONICA N.	-	-	-	-	-	2	2
2502150	MONTEPULCIANO N.	1	-	-	-	1	3	5
2502119	MONTERICCO N.	1	-	-	-	-	-	1
2502153	MOSCATO BIANCO B.	4	4	8	25	19	32	91
2502154	MOSCATO GIALLO B.	1	-	1	15	6	5	28
2502156	MOSCATO ROSA Rs.	-	-	-	1	-	1	2
2502158	MÜLLER THURGAU B.	-	-	4	7	-	-	11
2502160	NEBBIOLO N.	-	-	-	1	2	3	6
2502161	NEGRARA N.	5	3	4	14	28	58	105
2502162	NEGRETTO N.	-	1	2	3	15	30	51
2502163	NEGRO AMARO N.	-	-	-	-	-	1	1
2502164	NERELLO CAPPuccio N.	-	-	-	-	-	1	1
2502165	NERELLO MASCALESE N.	-	-	-	-	1	-	1
2502166	NERETTA CUNEESE N.	-	-	-	-	1	2	3
2502167	NERETTO DI BAIRò N.	-	-	-	-	1	-	1
2502168	NERO BUONO N.	-	-	-	-	-	3	3
2502169	NEYRET N.	-	-	-	-	-	1	1
2502176	OLIVELLA NERA N.	-	-	-	-	-	1	1
2502177	ORTRUGO B.	-	-	-	-	-	1	1
2502187	PICCOLA NERA N.	-	-	-	-	-	2	2
2502300	PIGNOLETTò B.	-	6	2	8	21	38	74
2502193	PINOT BIANCO B.	5	14	19	41	22	17	113
2502194	PINOT GRIGIO G.	55	43	44	38	17	25	204
2502195	PINOT NERO N.	6	4	7	14	18	32	78
2502198	PORTOGHESE N.	-	-	-	1	-	-	1
2502200	PROSECCO B.	-	1	-	-	-	-	1
2502203	RABOSO PIAVE N.	-	-	-	-	1	2	3
2502204	RABOSO VERONESE N.	1	-	2	5	8	10	24
2502206	REFOSCO NOSTRANO N.	-	-	-	1	1	1	3
2502341	REGINA B.	-	1	-	-	-	-	1
2502452	REGINA B.	-	-	1	-	-	-	1
2502342	REGINA DEI VIGNETI B.	-	-	1	-	-	-	1
2502207	RETAGLIADO BIANCO B.	-	-	-	1	-	-	1
2502208	RIBOLLA GIALLA B.	-	-	-	1	-	-	1
2502210	RIESLING B.	1	1	7	6	4	3	20
2502209	RIESLING ITALICO B.	-	-	-	5	2	1	7
2502212	RONDINELLA N.	69	55	55	167	231	446	956
2502287	ROSSARA N.	1	1	1	2	3	10	18
2502214	ROSSIGNOLA N.	-	-	-	1	-	3	4
2502217	SAGRANTINO N.	-	-	-	-	1	-	1
2502218	SANGIOVESE N.	26	11	17	93	84	153	369
2502219	SAN GIUSEPPE NERO N.	-	-	-	1	-	1	2
2502221	SAUVIGNON B.	2	2	6	10	5	2	27
2502222	SCHIAVA GENTILE N.	-	-	-	2	4	4	10
2502289	SCHIAVA GROSSA N.	1	2	-	7	7	3	19
2502224	SCHIAVA N.	1	1	1	7	16	27	50
2502228	SGAVETTA N.	-	-	-	1	-	-	1
2502292	SOPERGA N.	-	-	-	-	-	1	1
2502230	SYLVANER VERDE B.	-	-	1	-	-	-	1
2502231	SYRAH N.	1	1	-	-	-	-	2
2502232	TEROLDEGO N.	14	12	9	4	3	3	42
2502235	TOCAI FRIULANO B.	6	10	13	52	56	88	215

Tavola 2.16 - Aziende con vite e relativa superficie investita per natura della produzione, età delle viti e tipo di vitigno
(superficie in ettari) - **AZIENDE**

NATURA DELLE PRODUZIONI VITIGNI		ETÀ DELLE VITI (anni)						Totale
		Meno di 3	3 -- 6	6 -- 10	10 -- 20	20 -- 30	30 ed oltre	
2502236	TOCAI ROSSO N.	1	-	1	2	2	2	7
2502239	TREBBIANO DI SOAVE B.	16	15	15	84	115	232	458
2502240	TREBBIANO GIALLO B.	1	3	3	24	28	30	85
2502242	TREBBIANO ROMAGNOLO B.	1	-	1	1	7	9	18
2502243	TREBBIANO SPOLETINO B.	-	-	-	1	-	-	1
2502244	TREBBIANO TOSCANO B.	26	35	64	182	201	328	791
2502294	TSCHAGGELE N.	1	-	-	-	-	2	3
2502246	TURCA N.	-	-	-	-	-	1	1
2502600	UVA DI ALTRO COLORE	14	10	7	42	23	91	174
2502599	UVA DI COLORE NERO	24	16	18	51	62	207	371
2502248	UVA RARA N.	-	-	-	-	1	1	2
2502249	UVA TOSCA N.	-	-	-	-	-	1	1
2502254	VERDICCHIO BIANCO B.	-	-	-	-	-	1	1
2502257	VERDUZZO TREVIGIANO B.	-	-	-	1	1	1	3
2502456	ZIBIBBO B.	-	-	1	-	-	-	1
2503999	UVA DA TAVOLA	2	5	6	9	3	17	39
2503507	CARDINAL N.	-	-	2	-	-	1	3
2503509	CHASSELAS DORATO B.	-	-	-	-	-	1	1
2503579	FIORENZA B.	-	-	1	1	-	-	1
2503539	GIOVANNA N.	-	-	-	-	-	1	1
2503576	ISABELLA N.	-	-	-	-	-	2	2
2503514	ITALIA B.	-	1	2	1	-	2	6
2503515	LATTUARIO NERO N.	-	-	-	-	1	-	1
2503516	MOSCATO D'ADDA N.	-	-	-	-	-	1	1
2503517	MOSCATO D'AMBURGO N.	-	-	-	-	1	1	2
2503518	MOSCATO DI TERRACINA B.	1	-	-	-	-	-	1
2503577	NOAH B.	-	1	-	-	-	-	1
2503543	PANSE BLANCHE B.	1	-	-	-	-	-	1
2503527	REGINA B.	-	1	1	1	-	-	3
2503454	SCHIAVA GROSSA N.	-	-	-	-	2	-	2
2503531	SULTANINA BIANCA B.	-	1	-	-	-	-	1
2503500	UVA DI ALTRO COLORE	-	-	1	4	1	6	12
2503499	UVA DI COLORE NERO	-	1	1	4	1	7	13

Tavola 2.16 - Aziende con vite e relativa superficie investita per natura della produzione, età delle viti e tipo di vitigno
(superficie in ettari) - **SUPERFICIE**

NATURA DELLE PRODUZIONI VITIGNI	ETÀ DELLE VITI (anni)						Totale
	Meno di 3	3 -- 6	6 -- 10	10 -- 20	20 -- 30	30 ed oltre	
UVA DA VINO	1.578,51	1.253,70	1.894,03	5.273,30	5.274,60	8.752,05	24.026,19
2501999 per vini DOC e DOCG	1.208,22	1.031,14	1.491,94	4.265,68	4.255,20	6.427,26	18.679,44
2501002 AGLIANICO N.	-	-	-	-	0,88	2,08	2,96
2501007 ALBARANZEULI NERO N.	0,20	-	-	-	-	-	0,20
2501009 ALEATICO N.	-	0,78	-	-	1,56	-	2,34
2501010 ALICANTE N.	0,20	-	-	0,35	-	0,72	1,27
2501012 ANCELLOTTA N.	0,13	-	0,22	0,87	1,39	8,20	10,81
2501014 ARNEIS B.	0,20	-	-	-	0,40	-	0,60
2501017 AVANÀ N.	-	-	-	-	-	0,20	0,20
2501020 BARBERA BIANCA B.	1,16	-	0,15	1,50	0,23	0,18	3,22
2501019 BARBERA N.	3,64	2,76	0,75	2,17	7,88	10,76	27,96
2501021 BARBERA SARDA N.	2,05	-	0,03	0,44	1,00	0,97	4,49
2501025 BIANCAME B.	-	-	-	-	-	0,09	0,09
2501027 BIANCHETTA TREVIGIANA B.	-	-	-	5,68	-	-	5,68
2501029 BIANCOLELLA B.	-	-	-	-	0,70	0,30	1,00
2501030 BIANCONE B.	-	2,83	-	0,22	-	-	3,05
2501032 BOMBINO BIANCO B.	-	-	-	-	0,40	-	0,40
2501035 BONARDA N.	-	-	-	0,18	9,80	0,06	10,04
2501038 BOVALE N.	-	-	-	-	-	1,00	1,00
2501040 BRACHETTO N.	0,75	0,32	0,60	0,12	-	1,00	2,79
2501042 CABERNET FRANC N.	17,96	13,48	6,69	5,72	3,40	1,34	48,59
2501043 CABERNET SAUVIGNON N.	43,04	18,29	20,35	13,09	11,56	7,76	114,09
2501046 CALABRESE N.	-	-	-	0,30	1,03	0,07	1,40
2501048 CANAIOLO BIANCO B.	0,32	1,14	0,52	1,42	1,61	2,21	7,22
2501052 CARICAGIOLA N.	-	-	-	0,25	-	2,60	2,85
2501060 CESANESE COMUNE N.	1,00	-	-	-	1,68	0,15	2,83
2501061 CESANESE D' AFFILE N.	0,04	-	-	0,28	-	0,59	0,91
2501298 CHARDONNAY B.	22,96	31,36	100,70	223,08	56,76	41,99	476,85
2501062 CILIEGIOLO N.	-	-	-	-	0,09	-	0,09
2501064 COCCOCOLA B.	-	-	0,10	-	-	-	0,10
2501067 COLORINO N.	-	-	-	-	-	0,17	0,17
2501069 CORTESE B.	13,87	23,22	41,29	63,22	68,48	61,12	271,20
2501070 CORVINA N.	374,44	309,01	342,56	909,81	1.223,75	1.291,19	4.450,76
2501328 CORVINONE N.	6,75	3,37	6,80	25,74	19,34	20,18	82,18
2501272 COVE' B.	0,09	0,24	0,50	3,12	-	0,17	4,12
2501071 CROATINA N.	1,56	1,38	3,48	2,51	2,97	4,22	16,12
2501072 DAMASCHINO B.	0,61	0,08	0,12	4,32	5,83	5,71	16,67
2501316 DINDARELLA N.	0,08	0,04	1,00	0,79	0,16	0,54	2,61
2501073 DOLCETTO N.	0,09	-	-	-	-	0,31	0,40
2501074 DOLCIAME B.	-	0,13	-	-	-	0,40	0,53
2501076 DURASA N.	-	-	-	-	-	0,56	0,56
2501077 DURELLA B.	0,34	5,20	12,86	44,69	70,66	197,40	331,15
2501079 FALANGHINA B.	0,66	-	0,50	-	-	1,41	2,57
2501082 FOGLIA TONDA N.	1,80	-	-	0,71	4,30	3,23	10,04
2501090 GAGLIOPPO N.	0,60	0,32	0,10	12,82	-	2,72	16,56
2501091 GAMAY N.	-	-	-	1,30	0,27	0,27	1,84
2501092 GARGANEGA B.	153,15	200,63	350,06	1.524,73	1.123,42	3.009,96	6.361,95
2501094 GRECANICO DORATO B.	-	-	0,90	-	-	0,90	1,80
2501095 GRECHETTO B.	-	-	-	1,20	-	6,39	7,59
2501097 GRECO B.	0,22	-	-	-	-	0,13	0,35
2501098 GRECO BIANCO B.	0,17	0,23	0,41	0,29	1,57	0,95	3,62
2501104 GROPPELLO GENTILE N.	-	-	-	-	1,25	-	1,25
2501108 INCROCIO BRUNI 54 B.	-	-	-	-	-	0,15	0,15
2501109 INCROCIO MANZONI 2.15 N.	-	-	-	-	0,12	-	0,12
2501278 ITALICA B.	-	-	-	0,42	0,29	-	0,71
2501112 LAGREIN N.	-	-	-	0,28	0,42	-	0,70
2501113 LAMBRUSCA DI ALESSANDRIA N.	-	-	-	-	0,62	-	0,62
2501114 LAMBRUSCO A FOGLIA FRASTAGLIATA N.	-	0,30	4,10	14,83	33,35	30,30	82,88
2501115 LAMBRUSCO DI SORBARA N.	-	-	-	-	-	0,15	0,15
2501116 LAMBRUSCO GRASPAROSSA N.	-	-	-	-	-	0,12	0,12
2501117 LAMBRUSCO MAESTRI N.	-	-	-	-	0,65	-	0,65
2501118 LAMBRUSCO MARANI N.	0,24	-	-	0,27	0,02	0,26	0,79
2501121 LAMBRUSCO VIADANESE N.	-	-	-	-	-	0,30	0,30
2501129 MALVASIA BIANCA B.	0,10	0,18	1,54	1,47	4,69	1,24	9,22
2501131 MALVASIA BIANCA DI CANDIA B.	0,62	1,23	0,49	1,72	3,73	3,50	11,29
2501132 MALVASIA BIANCA LUNGA B.	1,52	1,86	3,41	10,25	11,10	13,95	42,09
2501133 MALVASIA DEL LAZIO B.	0,41	0,50	0,23	0,66	2,10	1,90	5,80
2501279 MALVASIA DI CANDIA AROMATICA B.	-	-	-	0,16	0,45	0,09	0,70
2501137 MALVASIA DI SCHIERANO N.	-	-	-	-	-	0,03	0,03
2501138 MALVASIA ISTRIANA B.	-	-	-	0,78	0,19	0,77	1,74
2501128 MALVASIA N.	-	0,04	0,30	0,44	0,09	0,88	1,75
2501140 MALVASIA NERA DI BRINDISI N.	-	0,15	-	0,17	-	1,04	1,36
2501142 MAMMOLO N.	-	-	-	0,65	0,18	0,03	0,86

Tavola 2.16 - Aziende con vite e relativa superficie investita per natura della produzione, età delle viti e tipo di vitigno
(superficie in ettari) - SUPERFICIE

NATURA DELLE PRODUZIONI VITIGNI		ETÀ DELLE VITI (anni)						Totale
		Meno di 3	3 -- 6	6 -- 10	10 -- 20	20 -- 30	30 ed oltre	
2501299	MANZONI BIANCO B.	0,31	0,03	0,02	0,07	0,70	0,15	1,28
2501143	MARSIGLIANA NERA N.	0,14	-	-	0,44	-	0,02	0,60
2501329	MARZEMINA BIANCA B.	-	-	-	-	0,90	-	0,90
2501144	MARZEMINO N.	0,32	0,91	0,95	0,86	2,98	3,57	9,59
2501145	MAZZESE N.	-	-	-	-	-	0,86	0,86
2501146	MERLOT N.	65,55	17,90	14,31	38,84	19,04	19,16	174,80
2501148	MOLINARA N.	81,69	63,50	74,42	241,18	313,01	323,84	1.097,64
2501149	MONICA N.	-	0,14	0,20	-	0,65	0,51	1,50
2501150	MONTEPULCIANO N.	-	1,30	3,80	0,93	0,75	-	6,78
2501153	MOSCATO BIANCO B.	0,80	-	-	0,45	-	-	1,25
2501154	MOSCATO GIALLO B.	-	0,29	-	0,05	0,16	1,23	1,73
2501158	MÜLLER THURGAU B.	-	0,38	0,53	2,58	0,71	0,17	4,37
2501160	NEBBIOLO N.	5,47	1,24	1,03	1,11	2,97	21,91	33,73
2501161	NEGRARA N.	10,49	8,41	11,00	41,88	51,56	43,78	167,12
2501162	NEGRETTO N.	-	-	-	-	-	0,15	0,15
2501169	NEYRET N.	-	-	-	-	0,30	-	0,30
2501170	NIEDDERA N.	1,00	0,70	-	0,80	0,10	2,11	4,71
2501171	NIEDDU MANNU N.	-	-	-	-	0,19	0,08	0,27
2501175	NURAGUS B.	-	0,05	-	-	-	-	0,05
2501176	OLIVELLA NERA N.	1,00	-	-	-	-	-	1,00
2501178	OTTAVIANELLO N.	-	-	-	-	0,07	0,40	0,47
2501189	PIEDIROSSO N.	-	-	-	0,40	0,41	-	0,81
2501191	PIGNOLA N.	-	0,30	-	-	-	-	0,30
2501300	PIGNOLETTO B.	-	-	0,05	-	0,17	0,04	0,26
2501192	PINELLA B.	-	-	-	-	-	0,50	0,50
2501193	PINOT BIANCO B.	25,21	7,46	14,30	18,38	7,87	23,26	96,48
2501194	PINOT GRIGIO G.	59,12	39,76	78,07	53,90	15,21	3,07	249,13
2501195	PINOT NERO N.	0,95	3,52	4,35	0,69	9,94	12,11	31,56
2501208	RIBOLLA GIALLA B.	1,00	-	-	-	-	-	1,00
2501210	RIESLING B.	-	2,30	1,89	6,83	1,52	0,98	13,52
2501209	RIESLING ITALICO B.	0,13	0,57	4,26	1,50	3,17	-	9,63
2501211	ROLLO B.	-	0,05	-	-	-	-	0,05
2501212	RONDINELLA N.	190,63	152,22	196,06	544,86	688,66	751,68	2.524,11
2501287	ROSSARA N.	0,08	0,43	0,36	6,07	5,65	1,97	14,56
2501213	ROSSESE N.	-	0,64	-	-	0,27	0,43	1,34
2501214	ROSSIGNOLA N.	0,33	0,40	0,60	1,47	1,44	0,83	5,07
2501217	SAGRANTINO N.	-	-	-	-	0,10	-	0,10
2501218	SANGIOVESE N.	60,46	23,75	19,97	52,52	71,59	157,05	385,34
2501219	SAN GIUSEPPE NERO N.	-	-	-	-	0,19	-	0,19
2501220	SAN LUNARDO B.	-	-	-	-	0,19	-	0,19
2501340	SANTA MARIA B.	-	-	0,50	-	-	-	0,50
2501221	SAUVIGNON B.	2,08	1,92	6,69	34,00	4,98	0,25	49,92
2501222	SCHIAVA GENTILE N.	0,63	-	0,42	0,20	6,56	0,84	8,65
2501223	SCHIAVA GRIGIA N.	-	-	-	0,07	-	-	0,07
2501289	SCHIAVA GROSSA N.	-	0,65	1,05	1,94	6,33	4,65	14,62
2501454	SCHIAVA GROSSA N.	0,02	-	0,02	-	0,05	0,18	0,27
2501224	SCHIAVA N.	-	0,30	0,95	4,88	18,21	5,51	29,85
2501292	SOPERGA N.	-	-	-	0,10	-	-	0,10
2501229	SUSUMANIELLO N.	-	-	-	0,13	0,10	-	0,23
2501231	SYRAH N.	-	-	-	-	1,12	0,38	1,50
2501293	TAZZELENICHE N.	-	-	-	3,05	-	-	3,05
2501232	TEROLDEGO N.	3,09	7,53	0,22	1,46	0,40	0,11	12,81
2501233	TERRANO N.	-	-	-	-	-	1,00	1,00
2501235	TOCAI FRIULANO B.	11,95	23,96	45,68	76,51	76,67	68,90	303,67
2501236	TOCAI ROSSO N.	-	0,43	3,65	1,05	1,30	-	6,43
2501238	TRAMINER AROMATICO Rs.	-	-	-	0,97	-	-	0,97
2501239	TREBBIANO DI SOAVE B.	18,27	8,31	37,28	76,68	77,43	102,61	320,58
2501240	TREBBIANO GIALLO B.	1,85	3,86	6,98	14,34	31,36	13,43	71,82
2501242	TREBBIANO ROMAGNOLO B.	-	0,30	-	-	-	0,33	0,63
2501244	TREBBIANO TOSCANO B.	13,81	36,51	61,04	144,16	140,14	110,24	505,90
2501294	TSCHAGGELE N.	-	-	0,16	0,15	-	-	0,31
2501600	UVA DI ALTRO COLORE	0,21	-	-	2,75	6,41	0,46	9,83
2501599	UVA DI COLORE NERO	0,54	1,03	0,24	1,08	1,97	2,70	7,56
2501248	UVA RARA N.	0,12	-	0,03	3,13	0,66	0,90	4,84
2501295	VALENTINO N.	-	0,75	-	-	-	-	0,75
2501251	VERDEA B.	-	-	0,10	0,20	-	-	0,30
2501260	VERNACCIA DI ORISTANO B.	-	-	-	-	0,13	-	0,13
2501262	VERNACCIA NERA N.	-	0,27	-	-	0,54	-	0,81
2502999	per altri vini	370,29	222,56	402,09	1.007,62	1.019,40	2.324,79	5.346,75
2502001	ABBUOTO	-	-	-	0,30	-	-	0,30
2502002	AGLIANICO N.	0,11	-	0,10	0,74	1,50	0,12	2,57
2502003	AGLIANICONE N.	-	0,10	-	-	-	-	0,10
2502004	ALBANA B.	0,35	-	0,08	0,52	0,71	0,15	1,81

Tavola 2.16 - Aziende con vite e relativa superficie investita per natura della produzione, età delle viti e tipo di vitigno
(superficie in ettari) - **SUPERFICIE**

NATURA DELLE PRODUZIONI VITIGNI		ETÀ DELLE VITI (anni)						Totale
		Meno di 3	3 -- 6	6 -- 10	10 -- 20	20 -- 30	30 ed oltre	
2502007	ALBARANZEULI NERO N.	-	-	-	-	0,13	0,09	0,22
2502008	ALBAROLA B.	-	0,41	-	-	0,48	0,72	1,61
2502009	ALEATICO N.	-	0,10	-	1,76	3,00	-	4,86
2502010	ALICANTE N.	-	-	0,15	-	0,10	-	0,25
2502012	ANCELOTTO N.	0,41	-	-	0,31	2,89	1,36	4,97
2502014	ARNEIS B.	-	-	-	-	0,10	-	0,10
2502016	ASPRINIO BIANCO B.	-	-	-	-	-	0,02	0,02
2502017	AVANÀ N.	0,15	-	-	-	-	-	0,15
2502018	AVARENGO N.	0,12	-	-	0,70	0,09	-	0,91
2502020	BARBERA BIANCA B.	-	-	-	0,12	0,36	0,30	0,78
2502019	BARBERA N.	3,14	0,29	5,52	6,11	5,70	8,60	29,36
2502021	BARBERA SARDA N.	-	-	0,40	0,25	-	0,05	0,70
2502022	BARSAGLINA N.	-	-	-	-	-	0,06	0,06
2502023	BELLONE	-	-	-	0,37	1,70	0,25	2,32
2502025	BIANCAME B.	-	-	-	0,50	0,65	0,05	1,20
2502027	BIANCHETTA TREVIGIANA B.	-	-	0,05	-	0,03	0,17	0,25
2502029	BIANCOLELLA B.	-	-	-	0,03	-	0,22	0,25
2502032	BOMBINO BIANCO B.	-	-	-	0,57	0,73	-	1,30
2502035	BONARDA N.	-	-	5,00	5,30	5,30	0,09	15,69
2502039	BRACCIOLA NERA N.	-	-	0,15	0,25	0,85	0,13	1,38
2502040	BRACHETTO N.	0,05	-	-	-	0,55	-	0,60
2502269	BUSSANELLO B.	-	-	-	-	-	0,05	0,05
2502042	CABERNET FRANC N.	14,07	7,99	2,53	10,12	8,34	7,95	51,00
2502043	CABERNET SAUVIGNON N.	51,08	38,45	33,33	23,58	10,02	15,91	172,37
2502044	CADDIU N.	-	-	0,10	2,58	0,16	0,64	3,48
2502045	CAGNULARI N.	-	-	0,40	-	-	-	0,40
2502046	CALABRESE N.	-	-	-	-	0,10	-	0,10
2502049	CANAIOLO NERO N.	-	0,14	-	0,30	-	1,75	2,19
2502052	CARICAGIOLA N.	-	0,05	-	2,42	-	0,30	2,77
2502060	CESANESE COMUNE N.	-	-	0,49	-	-	-	0,49
2502298	CHARDONNAY B.	14,05	16,75	57,12	99,82	31,11	24,61	243,46
2502270	CHASSELAS DORATO B.	-	-	-	-	-	0,74	0,74
2502062	CILIEGIOLO N.	-	-	-	0,31	1,42	-	1,73
2502271	CORNAREA N.	-	-	-	-	-	0,05	0,05
2502069	CORTESE B.	1,40	1,87	4,50	4,76	5,70	6,50	24,73
2502070	CORVINA N.	31,59	10,01	11,81	58,09	74,75	124,59	310,84
2502328	CORVINONE N.	0,51	0,01	0,38	1,18	0,77	2,85	5,70
2502071	CROATINA N.	0,02	0,40	0,45	0,20	0,46	1,52	3,05
2502072	DAMASCHINO B.	-	-	-	-	-	0,05	0,05
2502316	DINDARELLA N.	-	-	0,20	0,99	-	4,00	5,19
2502077	DURELLA B.	0,70	1,29	2,23	8,93	11,90	41,48	66,53
2502078	ERBALUCE B.	-	-	0,02	-	-	0,01	0,03
2502338	ERVI N.	-	0,05	-	-	-	-	0,05
2502079	FALANGHINA B.	-	-	0,10	0,50	-	0,04	0,64
2502082	FOGLIA TONDA N.	-	-	0,20	0,52	-	-	0,72
2502084	FORTANA N.	-	-	-	-	0,02	0,03	0,05
2502088	FREISA N.	-	-	-	0,11	-	0,34	0,45
2502090	GAGLIOPPO N.	0,05	-	0,15	-	-	0,19	0,39
2502091	GAMAY N.	-	-	-	0,10	-	9,40	9,50
2502092	GARGANEGA B.	60,58	37,19	78,35	292,67	343,37	1.175,75	1.987,91
2502095	GRECHETTO B.	-	-	-	-	-	0,45	0,45
2502096	GRECHETTO ROSSO N.	-	0,08	0,36	0,03	0,05	0,10	0,62
2502098	GRECO BIANCO B.	-	-	0,68	2,29	0,80	-	3,77
2502099	GRECO NERO N.	-	-	-	0,50	1,45	0,16	2,11
2502100	GRIGNOLINO N.	-	-	-	0,02	-	0,02	0,04
2502103	GROPPELLO DI SANTO STEFANO N.	-	-	-	-	0,05	-	0,05
2502109	INCROCIO MANZONI 2.15 N.	-	0,90	-	-	-	-	0,90
2502110	INCROCIO TERZI N.1 N.	-	-	-	-	-	0,10	0,10
2502278	ITALICA B.	-	-	-	2,00	-	-	2,00
2502112	LAGREIN N.	-	0,20	0,30	1,86	-	-	2,36
2502113	LAMBRUSCA DI ALESSANDRIA N.	-	-	-	0,02	0,50	-	0,52
2502114	LAMBRUSCO A FOGLIA FRASTAGLIATA N.	0,05	0,17	1,72	6,26	18,44	11,50	38,14
2502115	LAMBRUSCO DI SORBARA N.	-	-	-	-	0,70	0,25	0,95
2502116	LAMBRUSCO GRASPAROSSA N.	-	-	-	-	0,12	0,30	0,42
2502117	LAMBRUSCO MAESTRI N.	-	-	-	-	-	0,10	0,10
2502118	LAMBRUSCO MARANI N.	-	-	-	-	0,03	-	0,03
2502120	LAMBRUSCO SALAMINO N.	-	-	-	-	0,16	0,03	0,19
2502121	LAMBRUSCO VIADANESE N.	-	-	-	0,19	0,08	-	0,27
2502122	LIVORNESE BIANCA B.	-	-	-	-	-	0,37	0,37
2502129	MALVASIA BIANCA B.	-	0,16	1,20	3,09	2,69	7,85	14,99
2502130	MALVASIA BIANCA DI BASILICATA	-	0,01	-	-	-	-	0,01
2502131	MALVASIA BIANCA DI CANDIA B.	-	0,05	0,70	1,86	4,49	5,83	12,93
2502132	MALVASIA BIANCA LUNGA B.	0,14	0,28	1,77	3,60	7,07	7,30	20,16

Tavola 2.16 - Aziende con vite e relativa superficie investita per natura della produzione, età delle viti e tipo di vitigno
(superficie in ettari) - SUPERFICIE

NATURA DELLE PRODUZIONI VITIGNI		ETÀ DELLE VITI (anni)						Totale
		Meno di 3	3 -- 6	6 -- 10	10 -- 20	20 -- 30	30 ed oltre	
2502133	MALVASIA DEL LAZIO B.	-	-	-	-	0,05	0,72	0,77
2502279	MALVASIA DI CANDIA AROMATICA B.	3,00	0,01	0,09	0,50	0,59	1,09	5,28
2502134	MALVASIA DI CASORZO N.	-	-	-	-	-	0,15	0,15
2502135	MALVASIA DI LIPARI B.	-	-	-	-	-	0,10	0,10
2502136	MALVASIA DI SARDEGNA B.	-	-	-	-	-	0,47	0,47
2502137	MALVASIA DI SCHIERANO N.	-	-	-	-	-	0,30	0,30
2502138	MALVASIA ISTRIANA B.	-	0,20	0,31	0,99	1,32	1,31	4,13
2502128	MALVASIA N.	-	-	0,05	0,66	1,40	1,03	3,14
2502139	MALVASIA NERA DI BASILICATA N.	-	-	-	0,07	-	0,10	0,17
2502140	MALVASIA NERA DI BRINDISI N.	-	-	-	0,14	0,20	0,10	0,44
2502141	MALVASIA NERA DI LECCE N.	-	-	-	-	-	1,20	1,20
2502318	MALVASIA ROSA Rs.	-	-	-	-	-	0,12	0,12
2502142	MAMMOLO N.	-	-	0,20	-	0,41	2,32	2,93
2502299	MANZONI BIANCO B.	0,50	0,35	2,45	0,64	1,57	5,51	11,02
2502143	MARSIGLIANA NERA N.	-	-	0,18	-	-	0,02	0,20
2502329	MARZEMINA BIANCA B.	-	-	-	0,33	-	0,04	0,37
2502144	MARZEMINO N.	0,43	0,61	4,63	10,43	6,43	3,89	26,42
2502145	MAZZESE N.	-	-	-	-	-	0,20	0,20
2502146	MERLOT N.	65,40	18,01	30,01	59,83	130,03	159,57	462,85
2502147	MINNELLA BIANCA B.	-	-	-	-	-	0,02	0,02
2502148	MOLINARA N.	9,41	6,12	6,72	51,86	34,75	72,83	181,69
2502149	MONICA N.	-	-	-	-	-	0,50	0,50
2502150	MONTEPULCIANO N.	0,01	-	-	-	0,12	0,22	0,35
2502119	MONTERICCO N.	0,10	-	-	-	-	-	0,10
2502153	MOSCATO BIANCO B.	0,65	0,42	0,71	1,56	3,49	2,34	9,17
2502154	MOSCATO GIALLO B.	0,20	-	0,11	2,08	0,52	0,20	3,11
2502156	MOSCATO ROSA Rs.	-	-	-	0,60	-	0,30	0,90
2502158	MÜLLER THURGAU B.	-	-	1,72	1,95	-	-	3,67
2502160	NEBBIOLO N.	-	-	-	0,03	0,17	0,37	0,57
2502161	NEGRARA N.	0,50	0,21	0,37	5,32	2,61	8,64	17,65
2502162	NEGRETTO N.	-	0,02	0,03	0,13	1,77	2,73	4,68
2502163	NEGRO AMARO N.	-	-	-	-	-	0,20	0,20
2502164	NERELLO CAPPUCCIO N.	-	-	-	-	-	0,10	0,10
2502165	NERELLO MASCALESE N.	-	-	-	-	0,02	-	0,02
2502166	NERETTA CUNEESE N.	-	-	-	-	0,24	0,24	0,48
2502167	NERETTO DI BAIRÒ N.	-	-	-	-	0,05	-	0,05
2502168	NERO BUONO N.	-	-	-	-	-	0,63	0,63
2502169	NEYRET N.	-	-	-	-	-	0,60	0,60
2502176	OLIVELLA NERA N.	-	-	-	-	-	0,03	0,03
2502177	ORTUGO B.	-	-	-	-	-	0,10	0,10
2502187	PICCOLA NERA N.	-	-	-	-	-	0,33	0,33
2502300	PIGNOLETTO B.	-	1,29	0,32	0,87	1,55	4,03	8,06
2502193	PINOT BIANCO B.	1,14	4,77	12,07	17,34	8,20	5,25	48,77
2502194	PINOT GRIGIO G.	31,57	34,62	65,31	65,94	11,25	14,25	222,94
2502195	PINOT NERO N.	2,13	1,70	2,20	11,85	7,27	11,95	37,10
2502198	PORTOGHESE N.	-	-	-	0,03	-	-	0,03
2502200	PROSECCO B.	-	0,05	-	-	-	-	0,05
2502203	RABOSO PIAVE N.	-	-	-	-	0,10	0,40	0,50
2502204	RABOSO VERONESE N.	1,00	-	0,27	2,05	2,21	3,15	8,68
2502206	REFOSCO NOSTRANO N.	-	-	-	0,30	0,02	0,90	1,22
2502341	REGINA B.	-	0,01	-	-	-	-	0,01
2502452	REGINA B.	-	-	0,01	-	-	-	0,01
2502342	REGINA DEI VIGNETI B.	-	-	0,10	-	-	-	0,10
2502207	RETAGLIATO BIANCO B.	-	-	-	0,40	-	-	0,40
2502208	RIBOLLA GIALLA B.	-	-	-	0,12	-	-	0,12
2502210	RIESLING B.	1,47	0,80	2,25	1,76	0,72	0,48	7,48
2502209	RIESLING ITALICO B.	-	-	-	1,34	0,33	0,01	1,68
2502212	RONDINELLA N.	17,00	10,83	12,62	28,50	44,56	108,77	222,28
2502287	ROSSARA N.	0,30	0,55	0,05	0,16	0,11	1,87	3,04
2502214	ROSSIGNOLA N.	-	-	-	0,10	-	0,17	0,27
2502217	SAGRANTINO N.	-	-	-	-	5,00	-	5,00
2502218	SANGIOVESE N.	5,23	1,57	2,36	14,51	12,27	47,68	83,62
2502219	SAN GIUSEPPE NERO N.	-	-	-	0,11	-	0,10	0,21
2502221	SAUVIGNON B.	0,52	0,07	5,53	24,12	2,64	0,85	33,73
2502222	SCHIAVA GENTILE N.	-	-	-	0,58	0,13	1,65	2,36
2502289	SCHIAVA GROSSA N.	0,01	0,17	-	0,78	1,57	0,60	3,13
2502224	SCHIAVA N.	0,03	0,30	0,20	9,02	4,94	4,15	18,64
2502228	SGAVETTA N.	-	-	-	0,07	-	-	0,07
2502292	SOPERGA N.	-	-	-	-	-	0,95	0,95
2502230	SYLVANER VERDE B.	-	-	0,36	-	-	-	0,36
2502231	SYRAH N.	0,35	1,41	-	-	-	-	1,76
2502232	TEROLDEGO N.	5,48	3,81	9,89	1,68	0,89	1,11	22,86
2502235	TOCAI FRIULANO B.	0,80	0,76	2,32	9,14	10,98	16,58	40,58

Tavola 2.16 - Aziende con vite e relativa superficie investita per natura della produzione, età delle viti e tipo di vitigno
(superficie in ettari) - **SUPERFICIE**

NATURA DELLE PRODUZIONI VITIGNI		ETÀ DELLE VITI (anni)						Totale
		Meno di 3	3 -- 6	6 -- 10	10 -- 20	20 -- 30	30 ed oltre	
2502236	TOCAI ROSSO N.	0,65	-	0,10	0,60	0,64	0,30	2,29
2502239	TREBBIANO DI SOAVE B.	6,25	4,79	4,45	52,54	45,22	115,94	229,19
2502240	TREBBIANO GIALLO B.	0,10	0,70	0,33	2,27	11,58	9,45	24,43
2502242	TREBBIANO ROMAGNOLO B.	0,30	-	0,04	0,15	2,70	3,82	7,01
2502243	TREBBIANO SPOLETINO B.	-	-	-	0,20	-	-	0,20
2502244	TREBBIANO TOSCANO B.	9,08	5,21	17,84	43,90	77,02	112,27	265,32
2502294	TSCHAGGELE N.	0,27	-	-	-	-	0,66	0,93
2502246	TURCA N.	-	-	-	-	-	0,56	0,56
2502600	UVA DI ALTRO COLORE	10,31	2,47	2,41	18,21	16,34	35,76	85,50
2502599	UVA DI COLORE NERO	17,53	3,78	2,93	15,10	15,67	85,87	140,88
2502248	UVA RARA N.	-	-	-	-	0,04	0,45	0,49
2502249	UVA TOSCA N.	-	-	-	-	-	0,60	0,60
2502254	VERDICCHIO BIANCO B.	-	-	-	-	-	0,03	0,03
2502257	VERDUZZO TREVIGIANO B.	-	-	-	0,03	0,09	0,07	0,19
2502456	ZIBIBBO B.	-	-	0,01	-	-	-	0,01
2503999	UVA DA TAVOLA	0,52	0,47	2,50	2,56	0,27	2,42	8,74
2503507	CARDINAL N.	-	-	0,40	-	-	0,01	0,41
2503509	CHASSELAS DORATO B.	-	-	-	-	-	0,01	0,01
2503579	FIorenza B.	-	-	0,55	0,50	-	-	1,05
2503539	GIOVANNA N.	-	-	-	-	-	0,45	0,45
2503576	ISABELLA N.	-	-	-	-	-	0,10	0,10
2503514	ITALIA B.	-	0,01	0,65	0,04	-	0,04	0,74
2503515	LATTUARIO NERO N.	-	-	-	-	0,03	-	0,03
2503516	MOSCATO D'ADDA N.	-	-	-	-	-	0,15	0,15
2503517	MOSCATO D'AMBURGO N.	-	-	-	-	0,03	0,01	0,04
2503518	MOSCATO DI TERRACINA B.	0,22	-	-	-	-	-	0,22
2503577	NOAH B.	-	0,30	-	-	-	-	0,30
2503543	PANSE BLANCHE B.	0,30	-	-	-	-	-	0,30
2503527	REGINA B.	-	0,07	0,50	0,05	-	-	0,62
2503454	SCHIAVA GROSSA N.	-	-	-	-	0,11	-	0,11
2503531	SULTANINA BIANCA B.	-	0,04	-	-	-	-	0,04
2503500	UVA DI ALTRO COLORE	-	-	0,10	1,37	0,05	1,00	2,52
2503499	UVA DI COLORE NERO	-	0,05	0,30	0,60	0,05	0,65	1,65

Tavola 2.17 - Aziende con arboricoltura da legno e/o boschi e relativa superficie per classe di superficie totale e zona altimetrica (superficie in ettari) - TOTALE

CULTURE BOSCHIVE	CLASSI DI SUPERFICIE TOTALE								Totale
	Meno di 1	1 -- 2	2 -- 5	5 -- 10	10 -- 20	20 -- 50	50 -- 100	100 ed oltre	
AZIENDE									
CULTURE BOSCHIVE									
ARBORICOLTURA DA LEGNO	41	27	43	27	42	47	15	15	257
Pioppeti	16	16	31	19	31	32	12	13	170
Altra arboricoltura da legno	25	12	12	11	14	18	4	5	101
BOSCHI	483	945	1.998	1.467	837	432	144	70	6.376
Fustaie	91	149	315	222	127	101	52	27	1.084
<i>Conifere</i>	17	28	45	27	23	14	4	6	164
<i>Latifoglie</i>	66	99	219	136	64	38	11	10	643
<i>Miste di conifere e latifoglie</i>	8	24	51	61	43	51	37	15	290
Cedui	393	806	1.706	1.290	774	379	123	63	5.534
<i>Semplici</i>	249	509	1.034	728	416	161	39	30	3.166
<i>Composti</i>	144	298	679	566	364	219	88	35	2.393
Macchia mediterranea	2	3	7	4	2	1	2	1	22
ALTRE SUPERFICI FORESTALI									
SUPERFICI BOScate A TURNO BREVE	9	15	19	17	21	14	6	4	105
Alberi di Natale	1	-	-	-	-	-	-	-	1
Produzione di energia	2	7	10	10	1	4	-	-	34
Produzione per l'industria	6	8	9	7	20	10	6	4	70
SUPERFICIE INVESTITA									
CULTURE BOSCHIVE									
ARBORICOLTURA DA LEGNO	15,08	23,79	50,49	66,69	102,00	285,25	251,06	255,49	1.049,85
Pioppeti	7,47	16,88	41,06	46,59	88,66	240,56	229,54	237,06	907,82
Altra arboricoltura da legno	7,61	6,91	9,43	20,10	13,34	44,69	21,52	18,43	142,03
BOSCHI	116,64	509,24	2.177,56	3.088,99	3.189,85	2.747,90	1.717,03	8.755,93	22.303,14
Fustaie	20,78	79,59	312,49	367,69	308,39	405,24	498,46	3.973,55	5.966,19
<i>Conifere</i>	2,84	11,20	53,50	27,50	46,36	41,59	22,10	2.679,47	2.884,56
<i>Latifoglie</i>	15,67	48,96	192,81	195,05	140,34	156,53	47,21	352,93	1.149,50
<i>Miste di conifere e latifoglie</i>	2,27	19,43	66,18	145,14	121,69	207,12	429,15	941,15	1.932,13
Cedui	95,06	428,70	1.857,83	2.709,82	2.874,35	2.332,98	1.204,12	4.779,38	16.282,24
<i>Semplici</i>	61,79	255,55	1.073,48	1.470,55	1.560,16	1.128,13	431,38	2.527,36	8.508,40
<i>Composti</i>	33,27	173,15	784,35	1.239,27	1.314,19	1.204,85	772,74	2.252,02	7.773,84
Macchia mediterranea	0,80	0,95	7,24	11,48	7,11	9,68	14,45	3,00	54,71
ALTRE SUPERFICI FORESTALI									
SUPERFICI BOScate A TURNO BREVE	4,66	12,65	16,19	31,75	75,09	89,95	183,07	168,52	581,88
Alberi di Natale	0,49	-	-	-	-	-	-	-	0,49
Produzione di energia	1,01	4,22	4,04	11,61	1,00	31,65	-	-	53,53
Produzione per l'industria	3,16	8,43	12,15	20,14	74,09	58,30	183,07	168,52	527,86

Tavola 2.17 segue - Aziende con arboricoltura da legno e/o boschi e relativa superficie per classe di superficie totale e zona altimetrica (superficie in ettari) - MONTAGNA

CULTURE BOSCHIVE	CLASSI DI SUPERFICIE TOTALE								Totale
	Meno di 1	1 -- 2	2 -- 5	5 -- 10	10 -- 20	20 -- 50	50 -- 100	100 ed oltre	
AZIENDE									
CULTURE BOSCHIVE									
ARBORICOLTURA DA LEGNO	-	-	-	-	-	-	-	1	1
Pioppeti	-	-	-	-	-	-	-	-	-
Altra arboricoltura da legno	-	-	-	-	-	-	-	1	1
BOSCHI	126	278	614	512	329	203	100	46	2.208
Fustaie	3	16	38	47	62	62	39	22	289
Conifere	1	6	5	5	10	9	3	6	45
Latifoglie	1	4	15	14	25	18	4	8	89
Miste di conifere e latifoglie	1	7	18	29	28	37	32	11	163
Cedui	123	267	591	496	317	184	92	44	2.114
Semplici	66	128	255	163	119	38	17	14	800
Composti	57	139	340	336	202	146	79	31	1.330
Macchia mediterranea	-	-	-	-	-	1	1	1	3
ALTRE SUPERFICI FORESTALI									
SUPERFICI BOSCADE A TURNO BREVE	-	-	-	2	-	-	-	-	2
Alberi di Natale	-	-	-	-	-	-	-	-	-
Produzione di energia	-	-	-	2	-	-	-	-	2
Produzione per l'industria	-	-	-	-	-	-	-	-	-
SUPERFICIE INVESTITA									
CULTURE BOSCHIVE									
ARBORICOLTURA DA LEGNO	-	-	-	-	-	-	-	1,00	1,00
Pioppeti	-	-	-	-	-	-	-	-	-
Altra arboricoltura da legno	-	-	-	-	-	-	-	1,00	1,00
BOSCHI	36,26	176,11	806,25	1.319,41	1.297,71	1.269,64	1.111,64	7.204,53	13.221,55
Fustaie	1,01	12,55	56,15	88,45	112,83	213,13	358,44	3.498,50	4.341,06
Conifere	0,15	2,96	9,21	5,24	8,40	23,76	15,62	2.679,47	2.744,81
Latifoglie	0,15	1,13	8,44	10,93	18,82	44,42	14,76	344,41	443,06
Miste di conifere e latifoglie	0,71	8,46	38,50	72,28	85,61	144,95	328,06	474,62	1.153,19
Cedui	35,25	163,56	750,10	1.230,96	1.184,88	1.046,83	740,20	3.703,03	8.854,81
Semplici	20,03	75,89	323,52	420,08	428,54	246,97	123,75	1.988,76	3.627,54
Composti	15,22	87,67	426,58	810,88	756,34	799,86	616,45	1.714,27	5.227,27
Macchia mediterranea	-	-	-	-	-	9,68	13,00	3,00	25,68
ALTRE SUPERFICI FORESTALI									
SUPERFICI BOSCADE A TURNO BREVE	-	-	-	1,90	-	-	-	-	1,90
Alberi di Natale	-	-	-	-	-	-	-	-	-
Produzione di energia	-	-	-	1,90	-	-	-	-	1,90
Produzione per l'industria	-	-	-	-	-	-	-	-	-

Tavola 2.17 segue - Aziende con arboricoltura da legno e/o boschi e relativa superficie per classe di superficie totale e zona altimetrica (superficie in ettari) - COLLINA

COLTURE BOSCHIVE	CLASSI DI SUPERFICIE TOTALE								Totale
	Meno di 1	1 -- 2	2 -- 5	5 -- 10	10 -- 20	20 -- 50	50 -- 100	100 ed oltre	
AZIENDE									
COLTURE BOSCHIVE									
ARBORICOLTURA DA LEGNO	2	1	4	4	2	2	-	-	15
Pioppeti	1	-	-	3	1	1	-	-	6
Altra arboricoltura da legno	1	1	4	2	1	1	-	-	10
BOSCHI	323	588	1.220	789	379	146	30	15	3.490
Fustaie	79	111	231	137	44	22	8	2	634
<i>Conifere</i>	13	19	40	16	9	5	1	-	103
<i>Latifoglie</i>	59	83	168	102	27	8	5	-	452
<i>Miste di conifere e latifoglie</i>	7	10	23	20	9	9	2	2	82
Cedui	246	481	997	663	345	128	23	13	2.896
<i>Semplici</i>	173	354	718	494	243	91	18	11	2.102
<i>Composti</i>	73	127	281	169	104	38	5	3	800
Macchia mediterranea	1	1	5	2	2	-	-	-	11
ALTRE SUPERFICI FORESTALI									
SUPERFICI BOSCADE A TURNO BREVE	-	-	2	1	1	1	-	-	5
Alberi di Natale	-	-	-	-	-	-	-	-	-
Produzione di energia	-	-	2	-	1	1	-	-	4
Produzione per l'industria	-	-	-	1	-	-	-	-	1
SUPERFICIE INVESTITA									
COLTURE BOSCHIVE									
ARBORICOLTURA DA LEGNO	0,50	0,25	1,85	4,82	2,46	2,90	-	-	12,78
Pioppeti	0,47	-	-	3,66	1,33	2,00	-	-	7,46
Altra arboricoltura da legno	0,03	0,25	1,85	1,16	1,13	0,90	-	-	5,32
BOSCHI	72,51	293,49	1.239,49	1.507,07	1.544,67	1.138,13	511,49	1.484,17	7.791,02
Fustaie	17,18	57,25	212,52	219,19	128,84	101,75	95,64	432,70	1.265,07
<i>Conifere</i>	1,95	7,43	44,29	16,75	34,54	17,83	6,48	-	129,27
<i>Latifoglie</i>	13,67	42,03	149,95	148,99	73,45	34,52	28,07	-	490,68
<i>Miste di conifere e latifoglie</i>	1,56	7,79	18,28	53,45	20,85	49,40	61,09	432,70	645,12
Cedui	54,83	236,02	1.021,19	1.281,30	1.408,72	1.036,38	415,85	1.051,47	6.505,76
<i>Semplici</i>	39,46	165,30	698,85	920,83	976,83	750,58	284,67	520,47	4.356,99
<i>Composti</i>	15,37	70,72	322,34	360,47	431,89	285,80	131,18	531,00	2.148,77
Macchia mediterranea	0,50	0,22	5,78	6,58	7,11	-	-	-	20,19
ALTRE SUPERFICI FORESTALI									
SUPERFICI BOSCADE A TURNO BREVE	-	-	0,58	2,00	1,00	12,22	-	-	15,80
Alberi di Natale	-	-	-	-	-	-	-	-	-
Produzione di energia	-	-	0,58	-	1,00	12,22	-	-	13,80
Produzione per l'industria	-	-	-	2,00	-	-	-	-	2,00

Tavola 2.17 segue - Aziende con arboricoltura da legno e/o boschi e relativa superficie per classe di superficie totale e zona altimetrica (superficie in ettari) - PIANURA

CULTURE BOSCHIVE	CLASSI DI SUPERFICIE TOTALE								Totale
	Meno di 1	1 -- 2	2 -- 5	5 -- 10	10 -- 20	20 -- 50	50 -- 100	100 ed oltre	
AZIENDE									
CULTURE BOSCHIVE									
ARBORICOLTURA DA LEGNO	39	26	39	23	40	45	15	14	241
Pioppeti	15	16	31	16	30	31	12	13	164
Altra arboricoltura da legno	24	11	8	9	13	17	4	4	90
BOSCHI	34	79	164	166	129	83	14	9	678
Fustaie	9	22	46	38	21	17	5	3	161
<i>Conifere</i>	3	3	-	6	4	-	-	-	16
<i>Latifoglie</i>	6	12	36	20	12	12	2	2	102
<i>Miste di conifere e latifoglie</i>	-	7	10	12	6	5	3	2	45
Cedui	24	58	118	131	112	67	8	6	524
<i>Semplici</i>	10	27	61	71	54	32	4	5	264
<i>Composti</i>	14	32	58	61	58	35	4	1	263
Macchia mediterranea	1	2	2	2	-	-	1	-	8
ALTRE SUPERFICI FORESTALI									
SUPERFICI BOScate A TURNO BREVE	9	15	17	14	20	13	6	4	98
Alberi di Natale	1	-	-	-	-	-	-	-	1
Produzione di energia	2	7	8	8	-	3	-	-	28
Produzione per l'industria	6	8	9	6	20	10	6	4	69
SUPERFICIE INVESTITA									
CULTURE BOSCHIVE									
ARBORICOLTURA DA LEGNO	14,58	23,54	48,64	61,87	99,54	282,35	251,06	254,49	1.036,07
Pioppeti	7,00	16,88	41,06	42,93	87,33	238,56	229,54	237,06	900,36
Altra arboricoltura da legno	7,58	6,66	7,58	18,94	12,21	43,79	21,52	17,43	135,71
BOSCHI	7,87	39,64	131,82	262,51	347,47	340,13	93,90	67,23	1.290,57
Fustaie	2,59	9,79	43,82	60,05	66,72	90,36	44,38	42,35	360,06
<i>Conifere</i>	0,74	0,81	-	5,51	3,42	-	-	-	10,48
<i>Latifoglie</i>	1,85	5,80	34,42	35,13	48,07	77,59	4,38	8,52	215,76
<i>Miste di conifere e latifoglie</i>	-	3,18	9,40	19,41	15,23	12,77	40,00	33,83	133,82
Cedui	4,98	29,12	86,54	197,56	280,75	249,77	48,07	24,88	921,67
<i>Semplici</i>	2,30	14,36	51,11	129,64	154,79	130,58	22,96	18,13	523,87
<i>Composti</i>	2,68	14,76	35,43	67,92	125,96	119,19	25,11	6,75	397,80
Macchia mediterranea	0,30	0,73	1,46	4,90	-	-	1,45	-	8,84
ALTRE SUPERFICI FORESTALI									
SUPERFICI BOScate A TURNO BREVE	4,66	12,65	15,61	27,85	74,09	77,73	183,07	168,52	564,18
Alberi di Natale	0,49	-	-	-	-	-	-	-	0,49
Produzione di energia	1,01	4,22	3,46	9,71	-	19,43	-	-	37,83
Produzione per l'industria	3,16	8,43	12,15	18,14	74,09	58,30	183,07	168,52	525,86

Tavola 2.18 - Aziende che attuano la gestione dei boschi per tipo di intervento e forma giuridica

FORME GIURIDICHE	Totale aziende con interventi boschivi	TIPI DI INTERVENTO						
		MANUTENZIONE E/O RIPULITURA				Taglio periodico	Migliora- mento	Altri interventi
		Strade	Fasce parafuoco	Sottobosco	Altro			
INTERVENTO DI MANODOPERA AZIENDALE								
FORME GIURIDICHE								
Azienda individuale	3.917	113	21	666	27	3.533	72	60
Comunanza o affittanza collettiva	10	-	-	-	-	9	-	1
Società di persone e di capitali	234	24	2	60	4	192	5	-
<i>Semplice</i>	208	19	-	50	4	175	4	-
<i>In nome collettivo</i>	4	-	-	3	-	3	-	-
<i>A responsabilità limitata</i>	6	2	1	3	-	4	-	-
<i>In accomandita semplice</i>	7	2	1	2	-	4	-	-
<i>In accomandita per azioni</i>	-	-	-	-	-	-	-	-
<i>Per azioni</i>	6	-	-	2	-	5	-	-
<i>Altro tipo</i>	3	1	-	-	-	1	1	-
Società cooperativa	1	-	-	-	-	1	-	-
Associazione di produttori	-	-	-	-	-	-	-	-
Ente pubblico	8	5	1	6	-	5	3	1
<i>Stato</i>	1	1	-	-	-	-	-	1
<i>Regione</i>	1	1	-	1	-	1	1	-
<i>Provincia</i>	-	-	-	-	-	-	-	-
<i>Comune</i>	1	-	1	1	-	-	-	-
<i>Comunità Montana</i>	-	-	-	-	-	-	-	-
<i>Altro</i>	5	3	-	4	-	4	2	-
Altra forma giuridica	6	-	-	3	-	3	1	-
<i>Consorzio</i>	-	-	-	-	-	-	-	-
<i>Altro tipo forma giuridica</i>	6	-	-	3	-	3	1	-
TOTALE	4.176	142	24	735	31	3.743	81	62
INTERVENTO DI IMPRESA ESTERNA								
FORME GIURIDICHE								
Azienda individuale	114	22	1	32	4	53	9	9
Comunanza o affittanza collettiva	-	-	-	-	-	-	-	-
Società di persone e di capitali	17	4	-	6	-	9	4	-
<i>Semplice</i>	12	3	-	4	-	6	4	-
<i>In nome collettivo</i>	1	1	-	-	-	-	-	-
<i>A responsabilità limitata</i>	4	-	-	2	-	3	-	-
<i>In accomandita semplice</i>	-	-	-	-	-	-	-	-
<i>In accomandita per azioni</i>	-	-	-	-	-	-	-	-
<i>Per azioni</i>	-	-	-	-	-	-	-	-
<i>Altro tipo</i>	-	-	-	-	-	-	-	-
Società cooperativa	1	-	-	-	-	1	-	-
Associazione di produttori	-	-	-	-	-	-	-	-
Ente pubblico	8	1	1	4	-	5	2	-
<i>Stato</i>	-	-	-	-	-	-	-	-
<i>Regione</i>	-	-	-	-	-	-	-	-
<i>Provincia</i>	-	-	-	-	-	-	-	-
<i>Comune</i>	4	1	1	4	-	3	-	-
<i>Comunità Montana</i>	-	-	-	-	-	-	-	-
<i>Altro</i>	4	-	-	-	-	2	2	-
Altra forma giuridica	1	1	-	1	-	1	1	-
<i>Consorzio</i>	-	-	-	-	-	-	-	-
<i>Altro tipo forma giuridica</i>	1	1	-	1	-	1	1	-
TOTALE	141	28	2	43	4	69	16	9

Tavola 2.19 - Aziende che attuano la gestione dei boschi per tipo di intervento, classe di superficie totale, forma di conduzione e zona altimetrica

CLASSI DI SUPERFICIE TOTALE FORME DI CONDUZIONE ZONE ALTIMETRICHE	Totale aziende con interventi boschivi	TIPI DI INTERVENTO						
		MANUTENZIONE E/O RIPULITURA				Taglio periodico	Migliora- mento	Altri interventi
		Strade	Fasce parafuoco	Sottobosco	Altro			
INTERVENTO DI MANODOPERA AZIENDALE								
CLASSI DI SUPERFICIE TOTALE (in ettari)								
Meno di 1 ettaro	308	9	3	70	3	259	3	4
1 -- 2	571	13	2	99	2	522	10	6
2 -- 3	505	6	1	76	2	465	6	7
3 -- 5	762	21	3	110	2	704	9	9
5 -- 10	978	38	7	187	8	870	24	16
10 -- 20	576	24	3	102	3	519	10	8
20 -- 30	175	8	3	42	3	143	8	3
30 -- 50	139	10	-	22	1	124	1	3
50 -- 100	112	8	1	17	5	94	4	4
100 ed oltre	50	5	1	10	2	43	6	2
TOTALE	4.176	142	24	735	31	3.743	81	62
FORME DI CONDUZIONE								
Conduzione diretta del coltivatore	4.074	129	21	697	30	3.669	74	60
Con solo manodopera familiare	3.812	109	17	617	22	3.457	63	55
Con manodopera familiare prevalente	218	13	1	64	5	181	8	4
Con manodopera extrafamiliare prevalente	44	7	3	16	3	31	3	1
Conduzione con salariati	98	13	3	37	1	70	7	2
Conduzione a colonia parziaria appoderata	3	-	-	1	-	3	-	-
Altra forma di conduzione	1	-	-	-	-	1	-	-
TOTALE	4.176	142	24	735	31	3.743	81	62
ZONE ALTIMETRICHE								
Montagna	1.590	71	9	319	7	1.427	36	36
Collina	2.253	40	12	574	16	2.088	17	9
Pianura	333	31	3	129	8	228	28	17
TOTALE	4.176	142	24	735	31	3.743	81	62
INTERVENTO DI IMPRESA ESTERNA								
CLASSI DI SUPERFICIE TOTALE (in ettari)								
Meno di 1 ettaro	4	-	-	1	1	3	-	-
1 -- 2	12	3	-	2	-	7	-	1
2 -- 3	16	3	-	3	1	7	-	3
3 -- 5	19	2	-	8	1	6	3	1
5 -- 10	35	6	1	9	1	17	5	1
10 -- 20	26	7	-	10	-	13	4	1
20 -- 30	9	3	-	1	-	5	1	-
30 -- 50	5	2	-	1	-	2	-	-
50 -- 100	6	-	-	4	-	3	1	2
100 ed oltre	9	2	1	4	-	6	2	-
TOTALE	141	28	2	43	4	69	16	9
FORME DI CONDUZIONE								
Conduzione diretta del coltivatore	104	23	1	26	3	49	12	6
Con solo manodopera familiare	91	22	1	23	2	41	11	4
Con manodopera familiare prevalente	9	1	-	3	1	5	1	1
Con manodopera extrafamiliare prevalente	4	-	-	-	-	3	-	1
Conduzione con salariati	37	5	1	17	1	20	4	3
Conduzione a colonia parziaria appoderata	-	-	-	-	-	-	-	-
Altra forma di conduzione	-	-	-	-	-	-	-	-
TOTALE	141	28	2	43	4	69	16	9
ZONE ALTIMETRICHE								
Montagna	62	14	2	22	1	27	8	4
Collina	53	10	-	14	2	28	5	-
Pianura	26	4	-	7	1	14	3	5
TOTALE	141	28	2	43	4	69	16	9

Tavola 2.20 - Aziende con superficie irrigabile per classe di superficie irrigabile, classe di superficie totale, classe di superficie agricola utilizzata (SAU) e zona altimetrica (superficie in ettari)

CLASSI DI SUPERFICIE TOTALE		CLASSI DI SUPERFICIE IRRIGABILE								Totale
CLASSI DI SAU ZONE ALTIMETRICHE	Meno di 1	1 -- 2	2 -- 5	5 -- 10	10 -- 20	20 -- 50	50--100	100 ed oltre		
AZIENDE										
CLASSI DI SUPERFICIE TOTALE										
Meno di 1 ettaro	2.498	-	-	-	-	-	-	-	2.498	
1 -- 2	585	1.599	-	-	-	-	-	-	2.184	
2 -- 3	122	454	996	-	-	-	-	-	1.572	
3 -- 5	113	143	2.015	-	-	-	-	-	2.271	
5 -- 10	84	84	705	2.340	-	-	-	-	3.213	
10 -- 20	24	33	95	495	1.620	-	-	-	2.267	
20 -- 30	5	8	9	27	216	408	-	-	673	
30 -- 50	1	3	5	10	24	483	-	-	526	
50 -- 100	2	3	1	5	14	66	162	-	253	
100 ed oltre	-	1	1	3	-	5	26	78	114	
TOTALE	3.434	2.328	3.827	2.880	1.874	962	188	78	15.571	
CLASSI DI SAU										
Senza superficie	6	7	4	2	1	-	-	-	20	
Meno di 1 ettaro	3.028	6	1	-	-	-	-	-	3.035	
1 -- 2	182	2.014	3	-	-	-	-	-	2.199	
2 -- 3	75	108	1.397	1	-	-	-	-	1.581	
3 -- 5	78	107	2.065	6	1	-	-	-	2.257	
5 -- 10	50	58	302	2.691	5	1	1	-	3.108	
10 -- 20	10	20	45	153	1.771	2	-	-	2.001	
20 -- 30	3	4	7	14	74	505	-	-	607	
30 -- 50	-	2	2	10	16	435	1	-	466	
50 -- 100	2	1	1	1	6	18	179	1	209	
100 ed oltre	-	1	-	2	-	1	7	77	88	
TOTALE	3.434	2.328	3.827	2.880	1.874	962	188	78	15.571	
ZONE ALTIMETRICHE										
Montagna	275	75	76	49	17	7	1	1	501	
Collina	846	410	672	356	193	87	15	2	2.581	
Pianura	2.313	1.843	3.079	2.475	1.664	868	172	75	12.489	
TOTALE	3.434	2.328	3.827	2.880	1.874	962	188	78	15.571	
SUPERFICIE IRRIGABILE										
CLASSI DI SUPERFICIE TOTALE										
Meno di 1 ettaro	1.061,56	-	-	-	-	-	-	-	1.061,56	
1 -- 2	406,70	2.159,16	-	-	-	-	-	-	2.565,86	
2 -- 3	61,61	740,02	2.307,12	-	-	-	-	-	3.108,75	
3 -- 5	55,39	207,74	6.941,95	-	-	-	-	-	7.205,08	
5 -- 10	40,17	127,11	2.776,83	15.785,42	-	-	-	-	18.729,53	
10 -- 20	9,99	45,85	327,41	4.231,25	21.621,43	-	-	-	26.235,93	
20 -- 30	1,71	10,80	26,00	183,76	3.683,12	9.457,31	-	-	13.362,70	
30 -- 50	0,96	3,65	18,74	71,48	376,27	16.347,51	-	-	16.818,61	
50 -- 100	1,15	3,20	4,00	45,44	199,66	2.825,73	10.755,80	-	13.834,98	
100 ed oltre	-	1,50	4,37	26,41	-	178,10	2.330,10	14.296,40	16.836,88	
TOTALE	1.639,24	3.299,03	12.406,42	20.343,76	25.880,48	28.808,65	13.085,90	14.296,40	119.759,88	
CLASSI DI SAU										
Senza superficie	3,12	10,40	10,87	14,48	19,00	-	-	-	57,87	
Meno di 1 ettaro	1.426,27	8,37	4,80	-	-	-	-	-	1.439,44	
1 -- 2	101,16	2.845,94	7,70	-	-	-	-	-	2.954,80	
2 -- 3	39,08	159,08	3.367,90	6,00	-	-	-	-	3.572,06	
3 -- 5	39,03	154,51	7.779,96	42,09	10,50	-	-	-	8.026,09	
5 -- 10	21,94	83,57	1.043,95	18.896,45	62,19	38,51	92,91	-	20.239,52	
10 -- 20	6,29	26,46	157,56	1.173,76	24.321,00	40,98	-	-	25.726,05	
20 -- 30	1,20	5,65	21,97	108,04	1.146,89	12.132,68	-	-	13.416,43	
30 -- 50	-	2,35	7,34	76,80	234,85	15.899,62	62,00	-	16.282,96	
50 -- 100	1,15	1,20	4,37	9,41	86,05	655,59	12.327,14	137,41	13.222,32	
100 ed oltre	-	1,50	-	16,73	-	41,27	603,85	14.158,99	14.822,34	
TOTALE	1.639,24	3.299,03	12.406,42	20.343,76	25.880,48	28.808,65	13.085,90	14.296,40	119.759,88	
ZONE ALTIMETRICHE										
Montagna	109,80	102,93	236,82	338,31	230,76	203,28	59,82	226,00	1.507,72	
Collina	399,53	588,96	2.158,18	2.507,54	2.603,78	2.695,90	974,46	289,26	12.217,61	
Pianura	1.129,91	2.607,14	10.011,42	17.497,91	23.045,94	25.909,47	12.051,62	13.781,14	106.034,55	
TOTALE	1.639,24	3.299,03	12.406,42	20.343,76	25.880,48	28.808,65	13.085,90	14.296,40	119.759,88	

Tavola 2.21 - Aziende che praticano l'irrigazione e relativa superficie irrigata per classe di superficie irrigata, classe di superficie totale, classe di superficie agricola utilizzata (SAU) e zona altimetrica (superficie in ettari)

CLASSI DI SUPERFICIE TOTALE										CLASSI DI SUPERFICIE IRRIGATA									
CLASSI DI SAU										CLASSI DI SAU									
ZONE ALTIMETRICHE										ZONE ALTIMETRICHE									
</																			

Tavola 2.22 - Aziende per principali coltivazioni irrigate e relativa superficie irrigata per classe di superficie agricola utilizzata (SAU), classe di superficie irrigata e zona altimetrica (superficie in ettari)

CLASSI DI SAU CLASSI DI SUPERFICIE IRRIGATA ZONE ALTIMETRICHE	COLTIVAZIONI IRRIGATE											
	Frumento	Granoturco da granello	Patata	Barbabie- tola da zucchero	Girasole	Soia	Ortive	Foraggiere avvicen- date	Vite	Agrumi	Fruttiferi	Altre coltivazioni
AZIENDE												
CLASSI DI SAU												
Senza superficie	-	-	-	-	-	-	-	-	-	-	-	5
Meno di 1 ettaro	28	352	5	7	2	18	137	110	806	-	427	753
1 -- 2	27	366	10	19	4	51	138	95	582	-	492	433
2 -- 3	31	349	12	10	2	43	125	98	434	-	461	309
3 -- 5	74	581	18	52	3	91	244	172	629	-	740	406
5 -- 10	145	1.148	83	157	6	254	377	349	837	-	1.137	535
10 -- 20	88	992	84	189	14	269	269	348	466	-	716	358
20 -- 30	31	349	26	103	5	138	71	133	123	-	170	138
30 -- 50	38	270	22	89	4	116	61	97	86	-	121	119
50 -- 100	20	129	4	39	8	84	11	38	30	-	42	69
100 ed oltre	7	51	1	21	4	37	8	9	8	-	5	53
TOTALE	489	4.587	265	686	52	1.101	1.441	1.449	4.001	-	4.311	3.178
CLASSI DI SUPERFICIE IRRIGATA												
Meno di 1 ettaro	88	762	55	28	9	88	580	280	1.774	-	1.210	1.628
1 -- 2	122	837	72	157	11	173	362	261	760	-	852	594
2 -- 5	172	1.454	100	290	13	424	351	415	899	-	1.337	554
5 -- 10	69	854	27	144	8	241	102	243	377	-	659	197
10 -- 20	22	469	10	52	8	111	37	171	133	-	209	90
20 -- 50	15	177	1	11	3	46	7	67	48	-	42	62
50 -- 100	-	29	-	3	-	17	1	12	8	-	1	39
100 ed oltre	1	5	-	1	-	1	1	-	2	-	1	14
TOTALE	489	4.587	265	686	52	1.101	1.441	1.449	4.001	-	4.311	3.178
ZONE ALTIMETRICHE												
Montagna	4	9	-	-	-	4	4	8	264	-	60	194
Collina	61	292	1	-	1	76	26	164	1.804	-	588	920
Pianura	424	4.286	264	686	51	1.021	1.411	1.277	1.933	-	3.663	2.064
TOTALE	489	4.587	265	686	52	1.101	1.441	1.449	4.001	-	4.311	3.178
SUPERFICIE IRRIGATA												
CLASSI DI SAU												
Senza superficie	-	-	-	-	-	-	-	-	-	-	-	31,90
Meno di 1 ettaro	12,14	145,30	1,00	4,81	1,11	11,26	43,36	46,82	288,03	-	168,16	247,95
1 -- 2	22,24	413,56	4,41	25,33	4,34	57,18	106,67	103,09	479,32	-	480,55	337,81
2 -- 3	41,09	541,63	11,19	14,63	3,31	77,26	134,53	139,19	580,01	-	704,84	352,24
3 -- 5	149,07	1.334,68	24,89	89,35	8,23	211,67	405,18	371,67	1.212,19	-	1.716,47	666,76
5 -- 10	368,30	4.167,35	142,47	343,21	8,33	842,48	760,84	1.090,98	2.663,13	-	4.225,79	1.151,30
10 -- 20	356,82	6.352,48	256,04	654,57	87,96	1.284,93	806,57	2.210,96	2.388,31	-	4.171,11	1.319,85
20 -- 30	146,61	3.228,01	96,15	513,75	35,32	859,45	324,95	1.521,83	985,83	-	1.297,57	922,71
30 -- 50	388,82	4.143,54	143,97	655,76	48,77	1.064,60	394,64	1.545,10	1.143,29	-	1.265,77	1.292,29
50 -- 100	296,29	3.158,21	40,77	462,92	68,76	1.467,06	63,29	1.143,07	709,88	-	340,96	1.839,15
100 ed oltre	259,19	2.742,53	15,77	664,92	40,12	1.566,84	361,92	412,19	635,35	-	302,28	4.447,09
TOTALE	2.040,57	26.227,29	736,66	3.429,25	306,25	7.442,73	3.401,95	8.584,90	11.085,34	-	14.673,50	12.609,05
CLASSI DI SUPERFICIE IRRIGATA												
Meno di 1 ettaro	53,31	393,49	24,60	18,85	6,21	51,72	252,61	142,82	672,33	-	538,05	608,88
1 -- 2	167,22	1.156,94	96,60	226,01	14,45	250,59	491,42	355,33	1.055,37	-	1.207,82	804,06
2 -- 5	539,86	4.668,20	286,94	892,74	43,17	1.377,41	1.045,23	1.322,64	2.790,98	-	4.246,10	1.680,86
5 -- 10	468,15	5.980,22	181,01	948,87	58,08	1.657,89	678,99	1.723,58	2.554,76	-	4.493,14	1.311,50
10 -- 20	292,74	6.306,78	125,62	678,68	101,68	1.487,98	451,83	2.384,26	1.766,88	-	2.747,01	1.238,07
20 -- 50	401,49	5.045,28	21,89	339,32	82,66	1.320,31	220,28	1.886,06	1.400,21	-	1.162,59	1.792,77
50 -- 100	-	1.890,83	-	189,22	-	1.180,97	66,72	770,21	485,81	-	54,00	2.853,63
100 ed oltre	117,80	785,55	-	135,56	-	115,86	194,87	-	359,00	-	224,79	2.319,28
TOTALE	2.040,57	26.227,29	736,66	3.429,25	306,25	7.442,73	3.401,95	8.584,90	11.085,34	-	14.673,50	12.609,05
ZONE ALTIMETRICHE												
Montagna	11,41	67,42	-	-	-	20,60	0,58	70,03	918,09	-	58,85	187,82
Collina	286,81	1.276,43	0,30	-	4,20	448,64	13,35	641,10	5.948,95	-	1.112,94	972,72
Pianura	1.742,35	24.883,44	736,36	3.429,25	302,05	6.973,49	3.388,02	7.873,77	4.218,30	-	13.501,71	11.448,51
TOTALE	2.040,57	26.227,29	736,66	3.429,25	306,25	7.442,73	3.401,95	8.584,90	11.085,34	-	14.673,50	12.609,05

Tavola 2.23 - Aziende che praticano l'irrigazione per tipo di approvvigionamento dell'acqua irrigua, classe di superficie totale e classe di superficie agricola utilizzata (SAU)

CLASSI DI SUPERFICIE TOTALE CLASSI DI SAU	TIPI DI APPROVVIGIONAMENTO							GESTIONE DELL'ACQUA IRRIGUA			
	Totale	Da corsi d'acqua superficiali	Da laghi naturali e laghetti artificiali	Da acquedotto	Da acque sotterranee	Diretto da impianto di depurazione	Raccolta acque pluviali	Autonoma	Da consorzi di irrigazione e di bonifica	Da altre aziende agricole	In altra forma
CLASSI DI SUPERFICIE TOTALE (in ettari)											
Meno di 1 ettaro	1.690	1.078	65	161	367	1	59	342	1.126	40	201
1 -- 2	1.602	1.147	47	106	344	2	28	303	1.204	17	130
2 -- 3	1.234	893	26	83	297	-	9	257	923	17	97
3 -- 5	1.916	1.355	32	113	550	3	16	460	1.406	19	145
5 -- 10	2.870	2.069	45	160	931	4	27	789	2.119	23	211
10 -- 20	2.049	1.593	26	84	728	2	25	642	1.564	15	114
20 -- 30	623	524	4	19	217	-	7	169	513	2	40
30 -- 50	483	422	11	15	161	-	5	150	421	3	17
50 -- 100	228	199	9	7	82	-	1	86	195	-	6
100 ed oltre	106	103	2	4	35	-	-	37	91	-	6
TOTALE	12.801	9.383	267	752	3.712	12	177	3.235	9.562	136	967
CLASSI DI SAU (in ettari)											
Senza superficie	5	5	-	-	-	-	-	1	4	-	-
Meno di 1 ettaro	2.109	1.344	95	189	467	1	77	442	1.403	46	252
1 -- 2	1.633	1.161	39	120	359	2	23	315	1.223	17	128
2 -- 3	1.270	934	27	71	321	-	9	270	965	14	96
3 -- 5	1.934	1.378	28	113	563	3	17	474	1.431	18	137
5 -- 10	2.770	2.012	38	158	925	4	22	783	2.052	24	197
10 -- 20	1.825	1.444	15	66	642	2	20	557	1.409	14	101
20 -- 30	557	477	6	13	198	-	5	154	470	1	32
30 -- 50	429	377	10	15	143	-	4	141	368	2	14
50 -- 100	187	171	8	4	61	-	-	66	165	-	7
100 ed oltre	82	80	1	3	33	-	-	32	72	-	3
TOTALE	12.801	9.383	267	752	3.712	12	177	3.235	9.562	136	967

Tavola 2.24 - Aziende che praticano l'irrigazione per tipo di approvvigionamento dell'acqua irrigua, forma di conduzione e zona altimetrica

FORME DI CONDUZIONE ZONE ALTIMETRICHE	TIPI DI APPROVVIGIONAMENTO							GESTIONE DELL'ACQUA IRRIGUA			
	Totale	Da corsi d'acqua superficiali	Da laghi naturali e laghetti artificiali	Da acquedotto	Da acque sotter- ranee	Diretto da impianto di depu- razione	Raccolta acque pluviali	Autonoma	Da consorzi di irrigazione e di bonifica	Da altre aziende agricole	In altra forma
FORME DI CONDUZIONE											
Conduzione diretta del coltivatore	12.164	8.895	253	725	3.543	12	173	3.070	9.077	130	932
<i>Con solo manodopera familiare</i>	10.570	7.902	203	612	2.776	8	139	2.405	8.012	122	803
<i>Con manodopera familiare prevalente</i>	1.287	796	28	88	640	3	27	545	858	8	102
<i>Con manodopera extrafamiliare prevalente</i>	307	197	22	25	127	1	7	120	207	-	27
Conduzione con salariati	633	485	14	27	168	-	4	164	482	6	35
Conduzione a colonia parziaria appoderata	3	3	-	-	-	-	-	-	3	-	-
Altra forma di conduzione	1	-	-	-	1	-	-	1	-	-	-
TOTALE	12.801	9.383	267	752	3.712	12	177	3.235	9.562	136	967
ZONE ALTIMETRICHE											
Montagna	463	230	81	33	130	-	38	162	244	8	69
Collina	2.359	1.341	124	364	607	6	66	529	1.787	29	145
Pianura	9.979	7.812	62	355	2.975	6	73	2.544	7.531	99	753
TOTALE	12.801	9.383	267	752	3.712	12	177	3.235	9.562	136	967

**Tavola 2.25 - Aziende per sistema di irrigazione e relativa superficie irrigata per classe di superficie agricola utilizzata (SAU),
classe di superficie irrigata e zona altimetrica (superficie in ettari)**

CLASSI DI SAU CLASSI DI SUPERFICIE IRRIGATA ZONE ALTIMETRICHE	SISTEMI DI IRRIGAZIONE					
	Scorrimento superficiale ed infiltrazione laterale	Sommersione	Aspersione (a pioggia)	Microirrigazione	Goccia	Altro
AZIENDE						
CLASSI DI SAU						
Senza superficie	4	-	1	-	-	-
Meno di 1 ettaro	839	1	1.108	101	62	68
1 -- 2	724	-	845	99	57	34
2 -- 3	559	3	687	108	53	24
3 -- 5	772	3	1.145	167	107	33
5 -- 10	912	3	1.877	279	138	52
10 -- 20	507	8	1.417	162	99	37
20 -- 30	140	6	466	40	24	5
30 -- 50	104	17	370	34	25	10
50 -- 100	52	13	160	8	9	9
100 ed oltre	21	15	70	5	4	4
TOTALE	4.634	69	8.146	1.003	578	276
CLASSI DI SUPERFICIE IRRIGATA						
Meno di 1 ettaro	1.089	4	1.693	317	207	135
1 -- 2	808	3	1.201	232	126	65
2 -- 5	1.382	6	2.035	292	160	49
5 -- 10	804	11	1.570	114	57	12
10 -- 20	366	18	1.041	35	19	6
20 -- 50	147	14	476	10	9	6
50 -- 100	31	12	93	1	-	1
100 ed oltre	7	1	37	2	-	2
TOTALE	4.634	69	8.146	1.003	578	276
ZONE ALTIMETRICHE						
Montagna	139	-	208	117	24	48
Collina	897	2	1.367	282	129	27
Pianura	3.598	67	6.571	604	425	201
TOTALE	4.634	69	8.146	1.003	578	276
SUPERFICIE IRRIGATA						
CLASSI DI SAU						
Senza superficie	28,90	-	3,00	-	-	-
Meno di 1 ettaro	407,03	0,20	481,28	44,82	27,76	18,40
1 -- 2	911,34	-	998,77	88,66	42,60	27,15
2 -- 3	1.147,03	5,50	1.255,59	144,48	72,68	23,23
3 -- 5	2.555,46	5,94	3.215,15	318,53	184,73	56,13
5 -- 10	5.227,28	7,75	9.513,85	825,01	385,77	120,64
10 -- 20	5.198,76	82,63	13.718,07	756,22	425,34	122,78
20 -- 30	2.234,60	57,91	7.374,54	212,93	170,36	6,56
30 -- 50	2.335,16	235,04	9.099,21	307,36	213,07	147,79
50 -- 100	2.056,58	398,68	7.140,58	93,52	91,04	152,89
100 ed oltre	1.813,69	971,30	8.139,65	532,52	38,46	469,86
TOTALE	23.915,83	1.764,95	60.939,69	3.324,05	1.651,81	1.145,43
CLASSI DI SUPERFICIE IRRIGATA						
Meno di 1 ettaro	537,79	2,20	816,99	151,93	92,92	51,81
1 -- 2	1.142,24	4,55	1.686,23	318,60	173,83	87,33
2 -- 5	4.429,40	18,80	6.561,58	891,75	492,09	147,67
5 -- 10	5.581,63	79,65	11.061,86	752,53	386,07	80,89
10 -- 20	5.070,73	257,04	14.305,80	437,98	260,52	76,97
20 -- 50	4.152,53	461,28	14.089,69	295,48	246,38	206,02
50 -- 100	2.049,24	838,23	6.402,46	84,00	-	59,88
100 ed oltre	952,27	103,20	6.015,08	391,78	-	434,86
TOTALE	23.915,83	1.764,95	60.939,69	3.324,05	1.651,81	1.145,43
ZONE ALTIMETRICHE						
Montagna	394,71	-	484,91	396,11	72,92	29,49
Collina	4.264,67	1,70	5.566,15	789,79	336,28	34,57
Pianura	19.256,45	1.763,25	54.888,63	2.138,15	1.242,61	1.081,37
TOTALE	23.915,83	1.764,95	60.939,69	3.324,05	1.651,81	1.145,43

Tavola 2.26 - Aziende con impianti per la lavorazione e trasformazione dei prodotti delle coltivazioni per classe di superficie totale e classe di superficie agricola utilizzata (SAU)

CLASSI DI SUPERFICIE TOTALE CLASSI DI SAU	Totale	ESSICCAZIONE	MECCANICA	Produzione di mangimi	TRASFORMAZIONE		Lavorazione del legno
		Della granella	Del foraggio		Di uva	Di olive	
CLASSI DI SUPERFICIE TOTALE (in ettari)							
Meno di 1 ettaro	99	-	-	2	97	2	-
1 -- 2	86	1	-	1	82	4	-
2 -- 3	57	-	-	2	55	2	-
3 -- 5	93	-	-	2	87	6	-
5 -- 10	167	7	2	12	139	6	1
10 -- 20	150	31	3	15	103	2	-
20 -- 30	66	15	-	12	39	-	-
30 -- 50	57	26	3	3	28	-	-
50 -- 100	43	23	3	5	13	-	-
100 ed oltre	31	20	3	4	5	1	-
TOTALE	849	123	14	58	648	23	1
CLASSI DI SAU (in ettari)							
Senza superficie	-	-	-	-	-	-	-
Meno di 1 ettaro	133	-	-	2	131	2	-
1 -- 2	96	1	-	3	91	6	-
2 -- 3	56	-	-	1	52	3	-
3 -- 5	100	-	-	3	90	7	1
5 -- 10	156	8	2	13	132	2	-
10 -- 20	143	35	3	15	91	2	-
20 -- 30	51	15	-	10	26	-	-
30 -- 50	56	26	5	3	25	-	-
50 -- 100	31	20	1	5	5	1	-
100 ed oltre	27	18	3	3	5	-	-
TOTALE	849	123	14	58	648	23	-

Tavola 2.27 - Aziende con allevamenti e relativo numero di capi per specie di bestiame, classe di superficie totale e classe di superficie agricola utilizzata (SAU)

CLASSI DI SUPERFICIE TOTALE CLASSI DI SAU	SPECIE DI BESTIAME								
	Bovini	Bufalini	Ovini	Caprini	Equini	Suini	Allevamenti avicoli	Conigli	Struzzi
AZIENDE									
CLASSI DI SUPERFICIE TOTALE (in ettari)									
Senza superficie	3	-	-	-	-	-	1	-	-
Meno di 1 ettaro	35	-	23	23	36	25	803	231	-
1 -- 2	74	-	10	21	44	41	505	176	1
2 -- 3	123	-	12	22	32	36	345	112	3
3 -- 5	325	-	33	30	59	93	587	192	2
5 -- 10	841	2	52	50	104	176	803	254	1
10 -- 20	877	-	36	29	90	152	524	153	1
20 -- 30	348	-	9	18	25	67	146	49	-
30 -- 50	272	-	12	12	22	47	91	19	-
50 -- 100	161	-	5	9	16	20	38	10	1
100 ed oltre	61	-	5	4	9	9	21	3	-
TOTALE	3.120	2	197	218	437	666	3.864	1.199	9
CLASSI DI SAU (in ettari)									
Senza superficie	8	-	-	1	3	3	41	5	-
Meno di 1 ettaro	60	-	29	31	47	38	991	305	-
1 -- 2	124	-	21	30	54	48	537	190	3
2 -- 3	181	-	24	26	45	55	358	123	2
3 -- 5	404	1	34	32	77	102	567	170	1
5 -- 10	868	1	38	36	89	174	712	225	1
10 -- 20	772	-	28	34	74	132	437	127	1
20 -- 30	297	-	10	14	13	54	103	32	-
30 -- 50	234	-	6	7	19	40	77	13	-
50 -- 100	129	-	5	6	10	13	27	7	1
100 ed oltre	43	-	2	1	6	7	14	2	-
TOTALE	3.120	2	197	218	437	666	3.864	1.199	9
CAPI									
CLASSI DI SUPERFICIE TOTALE (in ettari)									
Senza superficie	69	-	-	-	-	-	30.000	-	-
Meno di 1 ettaro	1.361	-	433	121	74	634	816.869	24.129	-
1 -- 2	1.050	-	187	113	157	2.587	1.042.117	4.872	4
2 -- 3	5.190	-	123	266	89	1.548	938.019	9.200	21
3 -- 5	10.241	-	564	144	205	15.370	3.278.536	61.912	505
5 -- 10	34.041	9	2.033	287	407	45.744	4.873.079	188.637	46
10 -- 20	62.183	-	1.028	170	348	31.766	5.055.862	139.191	56
20 -- 30	37.676	-	383	126	154	32.767	1.255.404	68.283	-
30 -- 50	41.779	-	212	225	135	40.464	2.389.078	443	-
50 -- 100	34.135	-	35	65	144	35.446	474.590	6.780	17
100 ed oltre	17.093	-	389	33	36	18.746	401.653	9.524	-
TOTALE	244.818	9	5.387	1.550	1.749	225.072	20.555.207	512.971	649
CLASSI DI SAU (in ettari)									
Senza superficie	2.563	-	-	3	16	4.008	1.051.775	14.494	-
Meno di 1 ettaro	2.505	-	460	156	108	3.530	994.363	24.707	-
1 -- 2	2.801	-	383	332	176	8.720	1.576.525	29.846	12
2 -- 3	4.701	-	456	119	111	2.819	1.064.620	20.179	18
3 -- 5	10.747	2	901	197	322	20.397	3.113.496	54.912	500
5 -- 10	38.835	7	1.501	176	375	46.198	5.763.263	193.505	46
10 -- 20	60.882	-	1.005	383	347	35.213	3.231.826	106.242	56
20 -- 30	45.221	-	209	82	76	20.063	1.648.174	52.631	-
30 -- 50	37.785	-	61	59	125	32.637	1.525.183	1.687	-
50 -- 100	30.069	-	231	38	76	38.499	402.723	14.744	17
100 ed oltre	8.709	-	180	5	17	12.988	183.259	24	-
TOTALE	244.818	9	5.387	1.550	1.749	225.072	20.555.207	512.971	649

Tavola 2.28 - Aziende con allevamenti e relativo numero di capi per specie di bestiame, forma di conduzione e zona altimetrica

FORME DI CONDUZIONE ZONE ALTIMETRICHE	SPECIE DI BESTIAME								
	Bovini	Bufalini	Ovini	Caprini	Equini	Suini	Allevamenti avicoli	Conigli	Struzzi
AZIENDE									
FORME DI CONDUZIONE									
Conduzione diretta del coltivatore	3.079	2	192	209	410	632	3.638	1.159	9
<i>Con solo manodopera familiare</i>	<i>2.871</i>	<i>2</i>	<i>174</i>	<i>192</i>	<i>375</i>	<i>561</i>	<i>3.305</i>	<i>1.064</i>	<i>7</i>
<i>Con manodopera familiare prevalente</i>	<i>189</i>	<i>-</i>	<i>13</i>	<i>16</i>	<i>28</i>	<i>61</i>	<i>308</i>	<i>85</i>	<i>2</i>
<i>Con manodopera extrafamiliare prevalente</i>	<i>19</i>	<i>-</i>	<i>5</i>	<i>1</i>	<i>7</i>	<i>10</i>	<i>25</i>	<i>10</i>	<i>-</i>
Conduzione con salariati	38	-	4	8	26	34	223	39	-
Conduzione a colonia parziaria appoderata	3	-	1	1	1	-	3	1	-
TOTALE	3.120	2	197	218	437	666	3.864	1.199	9
ZONE ALTIMETRICHE									
Montagna	853	-	70	52	125	109	326	136	1
Collina	576	-	66	77	114	175	1.085	476	1
Pianura	1.691	2	61	89	198	382	2.453	587	7
TOTALE	3.120	2	197	218	437	666	3.864	1.199	9
CAPI									
FORME DI CONDUZIONE									
Conduzione diretta del coltivatore	220.300	9	5.344	1.364	1.648	148.502	19.687.801	465.573	649
<i>Con solo manodopera familiare</i>	<i>181.307</i>	<i>9</i>	<i>4.926</i>	<i>1.238</i>	<i>1.478</i>	<i>85.294</i>	<i>14.430.058</i>	<i>376.658</i>	<i>586</i>
<i>Con manodopera familiare prevalente</i>	<i>30.871</i>	<i>-</i>	<i>236</i>	<i>106</i>	<i>136</i>	<i>38.430</i>	<i>4.074.723</i>	<i>76.651</i>	<i>63</i>
<i>Con manodopera extrafamiliare prevalente</i>	<i>8.122</i>	<i>-</i>	<i>182</i>	<i>20</i>	<i>34</i>	<i>24.778</i>	<i>1.183.020</i>	<i>12.264</i>	<i>-</i>
Conduzione con salariati	24.467	-	36	180	97	76.570	867.360	47.393	-
Conduzione a colonia parziaria appoderata	51	-	7	6	4	-	46	5	-
TOTALE	244.818	9	5.387	1.550	1.749	225.072	20.555.207	512.971	649
ZONE ALTIMETRICHE									
Montagna	33.247	-	1.693	521	470	28.981	1.385.868	32.243	3
Collina	23.110	-	2.111	582	423	19.885	3.980.994	119.615	5
Pianura	188.461	9	1.583	447	856	176.206	15.188.345	361.113	641
TOTALE	244.818	9	5.387	1.550	1.749	225.072	20.555.207	512.971	649

Tavola 2.29 - Aziende con bovini e/o bufalini e relativo numero di capi per classe di superficie totale e categoria

CATEGORIE	CLASSI DI SUPERFICIE TOTALE (in ettari)									Totale
	Senza superficie	Meno di 1	1 -- 2	2 -- 5	5 -- 10	10 -- 20	20 -- 50	50 -- 100	100 ed oltre	
AZIENDE										
BOVINI	3	35	74	448	841	877	620	161	61	3.120
Di età inferiore a 1 anno	3	19	38	261	549	622	468	135	55	2.150
Destinati ad essere macellati come vitelli	-	5	2	25	35	25	32	4	4	132
Maschi da riproduzione	-	-	-	4	30	44	36	20	9	143
Maschi da macello	1	5	9	91	205	226	159	35	12	743
Femmine da allevamento	3	4	10	90	269	394	330	108	45	1.253
Femmine da macello	-	11	22	113	163	112	51	12	6	490
Da 1 anno a meno di 2 anni	3	18	34	260	586	663	526	151	56	2.297
Maschi da riproduzione	-	1	-	6	25	46	45	24	10	157
Maschi da macello	-	1	8	76	200	221	208	44	12	770
Femmine da allevamento	3	4	15	91	284	404	334	114	47	1.296
Femmine da macello	-	12	14	132	197	126	74	16	2	573
Da 2 anni e più	3	9	35	213	489	563	401	127	50	1.890
Maschi da riproduzione	-	-	-	6	18	27	36	17	9	113
Maschi da macello	-	-	3	7	20	25	19	4	1	79
Femmine manze da allevamento	-	2	5	41	91	130	120	36	22	447
Femmine manze da macello	-	1	12	42	80	42	21	3	1	202
Femmine vacche da latte	3	7	17	146	372	469	360	116	46	1.536
Femmine altre vacche	-	1	1	12	24	40	16	5	-	99
BUFALINI	-	-	-	-	2	-	-	-	-	2
Bufale	-	-	-	-	1	-	-	-	-	1
Altri bufalini	-	-	-	-	1	-	-	-	-	1
CAPI										
BOVINI	69	1.361	1.050	15.431	34.041	62.183	79.455	34.135	17.093	244.818
Di età inferiore a 1 anno	13	1.245	275	8.599	14.001	22.609	26.242	8.252	6.890	88.126
Destinati ad essere macellati come vitelli	-	705	21	2.850	2.365	3.775	3.659	1.525	37	14.937
Maschi da riproduzione	-	-	-	5	446	212	114	27	76	880
Maschi da macello	1	412	65	4.396	7.191	12.675	15.847	3.887	2.435	46.909
Femmine da allevamento	12	9	35	588	1.942	3.886	5.135	1.818	3.646	17.071
Femmine da macello	-	119	154	760	2.057	2.061	1.487	995	696	8.329
Da 1 anno a meno di 2 anni	14	66	138	4.643	12.310	24.473	34.616	18.749	6.208	101.217
Maschi da riproduzione	-	2	-	56	173	130	72	148	13	594
Maschi da macello	-	1	55	2.922	7.554	16.919	26.402	15.448	4.894	74.195
Femmine da allevamento	14	13	43	622	2.254	4.691	5.527	2.089	1.236	16.489
Femmine da macello	-	50	40	1.043	2.329	2.733	2.615	1.064	65	9.939
Da 2 anni e più	42	50	637	2.189	7.730	15.101	18.597	7.134	3.995	55.475
Maschi da riproduzione	-	-	-	7	19	37	48	57	10	178
Maschi da macello	-	-	180	30	191	530	571	74	150	1.726
Femmine manze da allevamento	-	2	28	199	657	1.258	1.602	512	418	4.676
Femmine manze da macello	-	1	287	198	408	363	105	102	50	1.514
Femmine vacche da latte	42	41	141	1.689	6.282	12.475	16.085	6.295	3.367	46.417
Femmine altre vacche	-	6	1	66	173	438	186	94	-	964
BUFALINI	-	-	-	-	9	-	-	-	-	9
Bufale	-	-	-	-	2	-	-	-	-	2
Altri bufalini	-	-	-	-	7	-	-	-	-	7

Tavola 2.30 - Aziende con suini e relativo numero di capi per classe di superficie totale e categoria

CATEGORIE	CLASSI DI SUPERFICIE TOTALE (in ettari)									Totale
	Senza superficie	Meno di 1	1 -- 2	2 -- 5	5 -- 10	10 -- 20	20 -- 50	50 -- 100	100 ed oltre	
AZIENDE										
SUINI	-	25	41	129	176	152	114	20	9	666
Suini di peso inferiore a 20 kg	-	-	-	10	16	17	20	6	3	72
Da 20 Kg a meno di 50 Kg	-	1	3	14	20	22	21	9	3	93
Da ingrasso di 50 Kg e più	-	25	38	126	165	137	104	19	7	621
Da 50 Kg a meno di 80 Kg	-	4	3	20	16	17	25	7	3	95
Da 80 Kg a meno di 110 Kg	-	8	4	24	21	29	32	12	3	133
Da 110 Kg e più	-	15	31	100	146	112	81	14	7	506
Da riproduzione di 50 Kg e più	-	-	-	11	20	16	22	10	5	84
Verri	-	-	-	8	17	13	19	8	4	69
Scrofe montate	-	-	-	11	19	15	21	10	5	81
di cui montate per la prima volta	-	-	-	2	9	7	11	5	2	36
Altre scrofe	-	-	-	2	10	9	16	5	2	44
di cui giovani non ancora montate	-	-	-	1	5	4	7	2	2	21
CAPI										
SUINI	-	634	2.587	16.918	45.744	31.766	73.231	35.446	18.746	225.072
Suini di peso inferiore a 20 kg	-	-	-	2.200	11.705	6.650	12.452	5.910	4.400	43.317
Da 20 Kg a meno di 50 Kg	-	102	1.601	4.148	11.049	8.304	16.611	7.532	3.800	53.147
Da ingrasso di 50 Kg e più	-	532	986	9.354	20.488	15.013	36.750	19.120	8.971	111.214
Da 50 Kg a meno di 80 Kg	-	139	702	3.825	6.527	4.246	11.819	6.200	2.900	36.358
Da 80 Kg a meno di 110 Kg	-	152	6	3.223	4.569	2.851	9.168	6.036	2.900	28.905
Da 110 Kg e più	-	241	278	2.306	9.392	7.916	15.763	6.884	3.171	45.951
Da riproduzione di 50 Kg e più	-	-	-	1.216	2.502	1.799	7.418	2.884	1.575	17.394
Verri	-	-	-	12	47	29	84	34	18	224
Scrofe montate	-	-	-	1.151	2.246	1.578	6.433	2.423	1.407	15.238
di cui montate per la prima volta	-	-	-	13	322	142	647	345	110	1.579
Altre scrofe	-	-	-	53	209	192	901	427	150	1.932
di cui giovani non ancora montate	-	-	-	1	161	125	360	300	100	1.047

Tavola 2.31 - Aziende con ovini, caprini, equini, allevamenti avicoli, conigli, struzzi e/o altri allevamenti e relativo numero di capi per classe di superficie totale, specie e categoria

SPECIE E CATEGORIE	CLASSI DI SUPERFICIE TOTALE <i>(in ettari)</i>									Totale
	Senza superficie	Meno di 1	1 -- 2	2 -- 5	5 -- 10	10 -- 20	20 -- 50	50 -- 100	100 ed oltre	
AZIENDE										
OVINI	-	23	10	45	52	36	21	5	5	197
Pecore	-	21	8	42	49	33	20	5	5	183
<i>Da latte</i>	-	1	2	10	4	9	1	-	1	28
<i>Altre</i>	-	20	7	36	47	25	19	5	4	163
Altri ovini	-	4	3	8	16	7	5	-	-	43
CAPRINI	-	23	21	52	50	29	30	9	4	218
Capre	-	20	15	45	44	27	29	8	4	192
<i>Che hanno già figliato</i>	-	16	15	40	43	25	27	8	4	178
<i>Montate per la prima volta</i>	-	7	3	9	10	5	7	-	-	41
Altri caprini	-	9	16	22	22	13	12	3	-	97
EQUINI	-	36	44	91	104	90	47	16	9	437
Cavalli	-	34	39	82	96	80	46	14	8	399
Asini	-	4	7	15	14	12	10	2	2	66
Altri equini	-	1	1	4	1	1	-	-	-	8
ALLEVAMENTI AVICOLI	1	803	505	932	803	524	237	38	21	3.864
Polli da carne	-	315	134	268	228	183	86	14	6	1.234
Galline da uova	-	644	425	752	601	370	155	28	14	2.989
Tacchini	1	52	30	82	105	91	59	6	6	432
Faraone	-	65	21	28	32	30	19	2	2	199
Oche	-	50	28	51	40	26	20	6	2	223
Altri allevamenti	-	70	37	65	77	50	28	8	2	337
CONIGLI	-	231	176	304	254	153	68	10	3	1.199
Fattrici	-	168	141	238	205	126	53	8	3	942
Altri conigli	-	195	147	271	210	134	59	8	3	1.027
STRUZZI	-	-	1	5	1	1	-	1	-	9
Riproduttori	-	-	1	2	1	1	-	1	-	6
Altri	-	-	-	4	1	1	-	1	-	7
ALTRI ALLEVAMENTI	-	27	21	53	45	52	27	5	2	232
CAPI										
OVINI	-	433	187	687	2.033	1.028	595	35	389	5.387
Pecore	-	410	175	627	1.798	958	550	35	389	4.942
<i>Da latte</i>	-	10	40	235	237	261	20	-	90	893
<i>Altre</i>	-	400	135	392	1.561	697	530	35	299	4.049
Altri ovini	-	23	12	60	235	70	45	-	-	445
CAPRINI	-	121	113	410	287	170	351	65	33	1.550
Capre	-	100	57	334	244	137	326	53	33	1.284
<i>Che hanno già figliato</i>	-	83	51	269	224	119	277	53	33	1.109
<i>Montate per la prima volta</i>	-	17	6	65	20	18	49	-	-	175
Altri caprini	-	21	56	76	43	33	25	12	-	266
EQUINI	-	74	157	294	407	348	289	144	36	1.749
Cavalli	-	65	135	255	380	312	257	140	33	1.577
Asini	-	8	20	30	26	35	32	4	3	158
Altri equini	-	1	2	9	1	1	-	-	-	14
ALLEVAMENTI AVICOLI	30.000	816.869	1.042.117	4.216.555	4.873.079	5.055.862	3.644.482	474.590	401.653	20.555.207
Polli da carne	-	436.260	730.189	2.659.069	2.204.264	2.995.296	1.608.017	160.136	153.045	10.946.276
Galline da uova	-	44.789	53.927	330.489	298.989	570.282	1.039.904	177.273	155	2.515.808
Tacchini	30.000	83.242	196.783	723.750	1.082.192	1.172.655	814.370	71.038	248.304	4.422.334
Faraone	-	50.462	10.203	155.414	134.090	101.248	73.834	9.020	30	534.301
Oche	-	1.357	155	632	2.072	506	336	45	13	5.116
Altri allevamenti	-	200.759	50.860	347.201	1.151.472	215.875	108.021	57.078	106	2.131.372
CONIGLI	-	24.129	4.872	71.112	188.637	139.191	68.726	6.780	9.524	512.971
Fattrici	-	3.565	1.331	10.767	14.110	18.197	7.051	1.867	3.506	60.394
Altri conigli	-	20.564	3.541	60.345	174.527	120.994	61.675	4.913	6.018	452.577
STRUZZI	-	-	4	526	46	56	-	17	-	649
Riproduttori	-	-	4	10	36	21	-	6	-	77
Altri	-	-	-	516	10	35	-	11	-	572

Tavola 2.32 - Aziende con bovini e relativo numero di capi per classe di capi, classe di superficie totale e classe di superficie agricola utilizzata (SAU)

CLASSI DI SUPERFICIE TOTALE CLASSI DI SAU	CLASSI DI CAPI										Totale
	1 -- 2	3 -- 5	6 -- 9	10 -- 19	20 -- 49	50 -- 99	100 -- 499	500 -- 999	1000 -- 1999	2000 ed oltre	
AZIENDE											
CLASSI DI SUPERFICIE TOTALE (in ettari)											
Senza superficie	-	-	1	1	1	-	-	-	-	-	3
Meno di 1 ettaro	16	6	4	3	2	-	3	1	-	-	35
1 -- 2	36	17	8	4	3	3	3	-	-	-	74
2 -- 3	36	31	16	12	14	5	5	4	-	-	123
3 -- 5	63	82	35	51	57	21	11	5	-	-	325
5 -- 10	86	128	86	127	231	108	71	3	1	-	841
10 -- 20	34	53	59	115	236	206	159	12	3	-	877
20 -- 30	10	16	13	15	84	97	104	6	3	-	348
30 -- 50	1	8	1	7	46	87	106	14	2	-	272
50 -- 100	1	-	2	3	13	67	59	15	-	1	161
100 ed oltre	1	-	1	-	7	16	27	5	3	1	61
TOTALE	284	341	226	338	694	610	548	65	12	2	3.120
CLASSI DI SAU (in ettari)											
Senza superficie	-	-	1	1	1	-	2	3	-	-	8
Meno di 1 ettaro	26	15	6	5	3	-	3	2	-	-	60
1 -- 2	53	34	13	9	4	4	6	1	-	-	124
2 -- 3	49	51	23	22	18	8	8	2	-	-	181
3 -- 5	65	98	54	70	77	25	12	2	1	-	404
5 -- 10	61	103	87	142	264	125	80	5	1	-	868
10 -- 20	24	25	35	74	223	218	160	11	2	-	772
20 -- 30	4	13	3	9	61	90	105	7	4	1	297
30 -- 50	-	2	2	4	32	77	103	13	1	-	234
50 -- 100	2	-	2	2	5	51	49	15	2	1	129
100 ed oltre	-	-	-	-	6	12	20	4	1	-	43
TOTALE	284	341	226	338	694	610	548	65	12	2	3.120
CAPI											
CLASSI DI SUPERFICIE TOTALE (in ettari)											
Senza superficie	-	-	6	15	48	-	-	-	-	-	69
Meno di 1 ettaro	24	21	27	49	70	-	570	600	-	-	1.361
1 -- 2	52	66	52	52	96	172	560	-	-	-	1.050
2 -- 3	61	115	118	158	439	395	870	3.034	-	-	5.190
3 -- 5	106	314	260	670	1.699	1.394	2.243	3.555	-	-	10.241
5 -- 10	147	507	608	1.663	7.240	7.136	13.598	2.042	1.100	-	34.041
10 -- 20	62	203	431	1.608	7.689	14.105	27.088	7.995	3.002	-	62.183
20 -- 30	17	61	99	223	2.820	6.777	20.679	3.500	3.500	-	37.676
30 -- 50	1	30	6	101	1.614	6.211	22.548	8.337	2.931	-	41.779
50 -- 100	2	-	17	48	443	4.725	11.804	10.146	-	6.950	34.135
100 ed oltre	2	-	9	-	259	1.179	5.433	3.637	3.124	3.450	17.093
TOTALE	474	1.317	1.633	4.587	22.417	42.094	105.393	42.846	13.657	10.400	244.818
CLASSI DI SAU (in ettari)											
Senza superficie	-	-	6	15	48	-	400	2.094	-	-	2.563
Meno di 1 ettaro	37	58	42	74	104	-	790	1.400	-	-	2.505
1 -- 2	82	122	90	119	138	258	1.020	972	-	-	2.801
2 -- 3	87	193	170	279	536	590	1.518	1.328	-	-	4.701
3 -- 5	113	386	387	924	2.346	1.624	2.472	1.395	1.100	-	10.747
5 -- 10	104	405	620	1.894	8.201	8.282	15.185	3.142	1.002	-	38.835
10 -- 20	41	99	264	1.057	7.464	14.986	27.526	7.445	2.000	-	60.882
20 -- 30	6	47	22	132	2.094	6.302	20.355	4.353	4.960	6.950	45.221
30 -- 50	-	7	15	63	1.091	5.436	21.868	7.834	1.471	-	37.785
50 -- 100	4	-	17	30	159	3.711	10.412	10.186	2.100	3.450	30.069
100 ed oltre	-	-	-	-	236	905	3.847	2.697	1.024	-	8.709
TOTALE	474	1.317	1.633	4.587	22.417	42.094	105.393	42.846	13.657	10.400	244.818

Tavola 2.33 - Aziende con bovini e relativo numero di capi per classe di capi, forma di conduzione e zona altimetrica

FORME DI CONDUZIONE ZONE ALTIMETRICHE	CLASSI DI CAPI										Totale
	1 -- 2	3 -- 5	6 -- 9	10 -- 19	20 -- 49	50 -- 99	100 -- 499	500 -- 999	1000 -- 1999	2000 ed oltre	
AZIENDE											
FORME DI CONDUZIONE											
Conduzione diretta del coltivatore	280	338	224	338	691	609	533	60	6	-	3.079
<i>Con solo manodopera familiare</i>	267	319	216	328	657	586	458	36	4	-	2.871
<i>Con manodopera familiare prevalente</i>	13	19	8	10	33	21	68	16	1	-	189
<i>Con manodopera extrafamiliare prevalente</i>	-	-	-	-	1	2	7	8	1	-	19
Conduzione con salariati	4	1	2	-	2	1	15	5	6	2	38
Conduzione a colonia parziaria appoderata	-	2	-	-	1	-	-	-	-	-	3
Altra forma di conduzione	-	-	-	-	-	-	-	-	-	-	-
TOTALE	284	341	226	338	694	610	548	65	12	2	3.120
ZONE ALTIMETRICHE											
Montagna	63	110	82	131	215	193	57	2	-	-	853
Collina	120	120	65	60	97	53	54	7	-	-	576
Pianura	101	111	79	147	382	364	437	56	12	2	1.691
TOTALE	284	341	226	338	694	610	548	65	12	2	3.120
CAPI											
FORME DI CONDUZIONE											
Conduzione diretta del coltivatore	468	1.304	1.621	4.587	22.310	42.034	102.026	39.426	6.524	-	220.300
<i>Con solo manodopera familiare</i>	448	1.231	1.560	4.458	21.290	40.387	84.873	22.560	4.500	-	181.307
<i>Con manodopera familiare prevalente</i>	20	73	61	129	993	1.544	15.716	11.335	1.000	-	30.871
<i>Con manodopera extrafamiliare prevalente</i>	-	-	-	-	27	103	1.437	5.531	1.024	-	8.122
Conduzione con salariati	6	3	12	-	66	60	3.367	3.420	7.133	10.400	24.467
Conduzione a colonia parziaria appoderata	-	10	-	-	41	-	-	-	-	-	51
Altra forma di conduzione	-	-	-	-	-	-	-	-	-	-	-
TOTALE	474	1.317	1.633	4.587	22.417	42.094	105.393	42.846	13.657	10.400	244.818
ZONE ALTIMETRICHE											
Montagna	114	430	599	1.835	7.157	13.265	8.347	1.500	-	-	33.247
Collina	195	453	473	803	3.069	3.535	9.645	4.937	-	-	23.110
Pianura	165	434	561	1.949	12.191	25.294	87.401	36.409	13.657	10.400	188.461
TOTALE	474	1.317	1.633	4.587	22.417	42.094	105.393	42.846	13.657	10.400	244.818

Tavola 2.34 - Aziende con vacche da latte e relativo numero di capi per classe di capi, classe di superficie totale e classe di superficie agricola utilizzata (SAU)

CLASSI DI SUPERFICIE TOTALE CLASSI DI SAU	CLASSI DI CAPI										Totale
	1 -- 2	3 -- 5	6 -- 9	10 -- 19	20 -- 49	50 -- 99	100 -- 499	500 -- 999	1000 -- 1999	2000 ed oltre	
AZIENDE											
CLASSI DI SUPERFICIE TOTALE (in ettari)											
Senza superficie	1	-	-	1	1	-	-	-	-	-	3
Meno di 1 ettaro	4	-	-	3	-	-	-	-	-	-	7
1 -- 2	6	2	5	1	3	-	-	-	-	-	17
2 -- 3	10	7	5	3	7	1	-	-	-	-	33
3 -- 5	29	16	20	27	18	2	1	-	-	-	113
5 -- 10	51	39	43	109	114	15	1	-	-	-	372
10 -- 20	25	25	34	109	217	53	6	-	-	-	469
20 -- 30	8	3	5	24	97	51	10	-	-	-	198
30 -- 50	4	1	2	8	89	39	19	-	-	-	162
50 -- 100	2	-	-	3	59	41	11	-	-	-	116
100 ed oltre	1	-	-	3	14	17	11	-	-	-	46
TOTALE	141	93	114	291	619	219	59	-	-	-	1.536
CLASSI DI SAU (in ettari)											
Senza superficie	1	-	-	1	1	-	-	-	-	-	3
Meno di 1 ettaro	8	3	2	3	1	-	-	-	-	-	17
1 -- 2	11	4	7	2	3	1	1	-	-	-	29
2 -- 3	21	9	13	5	10	-	-	-	-	-	58
3 -- 5	30	23	23	44	20	4	-	-	-	-	144
5 -- 10	44	39	45	134	145	16	1	-	-	-	424
10 -- 20	16	12	19	80	228	64	7	-	-	-	426
20 -- 30	5	2	4	13	86	46	12	-	-	-	168
30 -- 50	3	1	1	5	74	39	19	-	-	-	142
50 -- 100	2	-	-	2	40	36	10	-	-	-	90
100 ed oltre	-	-	-	2	11	13	9	-	-	-	35
TOTALE	141	93	114	291	619	219	59	-	-	-	1.536
CAPI											
CLASSI DI SUPERFICIE TOTALE (in ettari)											
Senza superficie	2	-	-	10	30	-	-	-	-	-	42
Meno di 1 ettaro	7	-	-	34	-	-	-	-	-	-	41
1 -- 2	8	7	35	19	72	-	-	-	-	-	141
2 -- 3	14	22	36	40	180	50	-	-	-	-	342
3 -- 5	41	68	150	376	496	106	110	-	-	-	1.347
5 -- 10	71	160	309	1.478	3.211	933	120	-	-	-	6.282
10 -- 20	36	105	251	1.510	6.617	3.309	647	-	-	-	12.475
20 -- 30	11	13	38	344	2.938	3.285	1.283	-	-	-	7.912
30 -- 50	5	4	13	131	3.117	2.596	2.307	-	-	-	8.173
50 -- 100	2	-	-	41	2.192	2.574	1.486	-	-	-	6.295
100 ed oltre	1	-	-	40	493	1.160	1.673	-	-	-	3.367
TOTALE	198	379	832	4.023	19.346	14.013	7.626	-	-	-	46.417
CLASSI DI SAU (in ettari)											
Senza superficie	2	-	-	10	30	-	-	-	-	-	42
Meno di 1 ettaro	13	9	16	34	28	-	-	-	-	-	100
1 -- 2	15	13	48	29	68	50	110	-	-	-	333
2 -- 3	27	34	92	71	262	-	-	-	-	-	486
3 -- 5	45	97	166	589	551	216	-	-	-	-	1.664
5 -- 10	61	162	334	1.814	4.153	997	120	-	-	-	7.641
10 -- 20	23	52	140	1.143	6.975	3.971	749	-	-	-	13.053
20 -- 30	6	8	30	196	2.734	3.049	1.562	-	-	-	7.585
30 -- 50	4	4	6	84	2.616	2.551	2.325	-	-	-	7.590
50 -- 100	2	-	-	26	1.568	2.316	1.387	-	-	-	5.299
100 ed oltre	-	-	-	27	361	863	1.373	-	-	-	2.624
TOTALE	198	379	832	4.023	19.346	14.013	7.626	-	-	-	46.417

Tavola 2.35 - Aziende con vacche da latte e relativo numero di capi per classe di capi, forma di conduzione e zona altimetrica

FORME DI CONDUZIONE ZONE ALTIMETRICHE	CLASSI DI CAPI									Totale	
	1 -- 2	3 -- 5	6 -- 9	10 -- 19	20 -- 49	50 -- 99	100 -- 499	500 -- 999	1000 -- 1999		2000 ed oltre
AZIENDE											
FORME DI CONDUZIONE											
Conduzione diretta del coltivatore	141	93	114	291	617	216	55	-	-	-	1.527
<i>Con solo manodopera familiare</i>	139	90	109	284	600	206	41	-	-	-	1.469
<i>Con manodopera familiare prevalente</i>	2	3	5	7	17	10	12	-	-	-	56
<i>Con manodopera extrafamiliare prevalente</i>	-	-	-	-	-	-	2	-	-	-	2
Conduzione con salariati	-	-	-	-	1	3	4	-	-	-	8
Conduzione a colonia parziaria appoderata	-	-	-	-	1	-	-	-	-	-	1
Altra forma di conduzione	-	-	-	-	-	-	-	-	-	-	-
TOTALE	141	93	114	291	619	219	59	-	-	-	1.536
ZONE ALTIMETRICHE											
Montagna	58	48	48	132	267	73	5	-	-	-	631
Collina	32	24	31	39	76	23	3	-	-	-	228
Pianura	51	21	35	120	276	123	51	-	-	-	677
TOTALE	141	93	114	291	619	219	59	-	-	-	1.536
CAPI											
FORME DI CONDUZIONE											
Conduzione diretta del coltivatore	198	379	832	4.023	19.293	13.797	7.156	-	-	-	45.678
<i>Con solo manodopera familiare</i>	196	365	794	3.931	18.762	13.116	5.108	-	-	-	42.272
<i>Con manodopera familiare prevalente</i>	2	14	38	92	531	681	1.563	-	-	-	2.921
<i>Con manodopera extrafamiliare prevalente</i>	-	-	-	-	-	-	485	-	-	-	485
Conduzione con salariati	-	-	-	-	28	216	470	-	-	-	714
Conduzione a colonia parziaria appoderata	-	-	-	-	25	-	-	-	-	-	25
Altra forma di conduzione	-	-	-	-	-	-	-	-	-	-	-
TOTALE	198	379	832	4.023	19.346	14.013	7.626	-	-	-	46.417
ZONE ALTIMETRICHE											
Montagna	83	188	355	1.771	8.536	4.492	638	-	-	-	16.063
Collina	41	99	217	555	2.285	1.538	321	-	-	-	5.056
Pianura	74	92	260	1.697	8.525	7.983	6.667	-	-	-	25.298
TOTALE	198	379	832	4.023	19.346	14.013	7.626	-	-	-	46.417

Tavola 2.36 - Aziende con suini e relativo numero di capi per classe di capi, classe di superficie totale e classe di superficie agricola utilizzata (SAU)

CLASSI DI SUPERFICIE TOTALE CLASSI DI SAU	CLASSI DI CAPI									Totale
	1 -- 2	3 -- 5	6 -- 9	10 -- 19	20 -- 49	50 -- 99	100 -- 499	500 -- 999	1000 ed oltre	
AZIENDE										
CLASSI DI SUPERFICIE TOTALE (in ettari)										
Meno di 1 ettaro	22	2	-	-	-	-	-	1	-	25
1 -- 2	30	5	-	1	1	-	2	1	1	41
2 -- 3	27	4	2	-	1	-	-	2	-	36
3 -- 5	62	13	3	1	2	-	5	3	4	93
5 -- 10	98	25	7	8	5	2	14	8	9	176
10 -- 20	91	18	5	6	4	1	7	9	11	152
20 -- 30	34	11	2	4	3	-	4	3	6	67
30 -- 50	12	7	2	3	2	2	1	6	12	47
50 -- 100	5	3	1	1	-	-	3	3	4	20
100 ed oltre	2	3	-	1	-	-	-	-	3	9
TOTALE	383	91	22	25	18	5	36	36	50	666
CLASSI DI SAU (in ettari)										
Senza superficie	-	-	-	-	-	-	-	1	2	3
Meno di 1 ettaro	32	3	-	-	-	-	1	1	1	38
1 -- 2	33	6	2	1	2	-	1	1	2	48
2 -- 3	35	11	2	-	1	-	3	3	-	55
3 -- 5	67	11	3	3	2	1	8	3	4	102
5 -- 10	100	20	9	7	6	1	12	7	12	174
10 -- 20	78	21	2	8	3	1	4	8	7	132
20 -- 30	25	8	2	3	3	1	3	4	5	54
30 -- 50	9	7	1	1	1	1	3	6	11	40
50 -- 100	2	2	1	1	-	-	1	2	4	13
100 ed oltre	2	2	-	1	-	-	-	-	2	7
TOTALE	383	91	22	25	18	5	36	36	50	666
CAPI										
CLASSI DI SUPERFICIE TOTALE (in ettari)										
Meno di 1 ettaro	30	6	-	-	-	-	-	598	-	634
1 -- 2	37	20	-	10	40	-	580	700	1.200	2.587
2 -- 3	39	13	14	-	32	-	-	1.450	-	1.548
3 -- 5	98	51	18	12	63	-	1.031	1.847	12.250	15.370
5 -- 10	143	95	44	107	144	125	4.909	5.813	34.364	45.744
10 -- 20	134	64	36	67	118	80	1.830	6.224	23.213	31.766
20 -- 30	51	43	15	42	76	-	1.094	2.053	29.393	32.767
30 -- 50	18	27	15	48	50	107	140	4.347	35.712	40.464
50 -- 100	9	9	6	13	-	-	982	1.850	32.577	35.446
100 ed oltre	3	11	-	15	-	-	-	-	18.717	18.746
TOTALE	562	339	148	314	523	312	10.566	24.882	187.426	225.072
CLASSI DI SAU (in ettari)										
Senza superficie	-	-	-	-	-	-	-	598	3.410	4.008
Meno di 1 ettaro	41	9	-	-	-	-	180	700	2.600	3.530
1 -- 2	46	24	13	10	73	-	400	700	7.454	8.720
2 -- 3	51	41	13	-	32	-	588	2.094	-	2.819
3 -- 5	104	41	20	35	63	50	2.786	1.679	15.619	20.397
5 -- 10	146	76	63	96	184	75	3.492	5.200	36.866	46.198
10 -- 20	114	77	12	90	65	80	1.226	5.661	27.888	35.213
20 -- 30	38	32	13	41	76	56	772	2.558	16.477	20.063
30 -- 50	16	25	8	14	30	51	960	4.592	26.941	32.637
50 -- 100	3	6	6	13	-	-	162	1.100	37.209	38.499
100 ed oltre	3	8	-	15	-	-	-	-	12.962	12.988
TOTALE	562	339	148	314	523	312	10.566	24.882	187.426	225.072

Tavola 2.37 - Aziende con suini e relativo numero di capi per classe di capi, forma di conduzione e zona altimetrica

FORME DI CONDUZIONE ZONE ALTIMETRICHE	CLASSI DI CAPI									Totale
	1 -- 2	3 -- 5	6 -- 9	10 -- 19	20 -- 49	50 -- 99	100 -- 499	500 -- 999	1000 ed oltre	
AZIENDE										
FORME DI CONDUZIONE										
Conduzione diretta del coltivatore	365	89	22	25	17	5	34	36	39	632
<i>Con solo manodopera familiare</i>	339	78	17	18	17	5	33	31	23	561
<i>Con manodopera familiare prevalente</i>	24	11	4	5	-	-	1	5	11	61
<i>Con manodopera extrafamiliare prevalente</i>	2	-	1	2	-	-	-	-	5	10
Conduzione con salariati	18	2	-	-	1	-	2	-	11	34
Conduzione a colonia parziaria appoderata	-	-	-	-	-	-	-	-	-	-
Altra forma di conduzione	-	-	-	-	-	-	-	-	-	-
TOTALE	383	91	22	25	18	5	36	36	50	666
ZONE ALTIMETRICHE										
Montagna	58	13	3	1	3	2	15	8	6	109
Collina	104	31	10	11	3	2	5	5	4	175
Pianura	221	47	9	13	12	1	16	23	40	382
TOTALE	383	91	22	25	18	5	36	36	50	666
CAPI										
FORME DI CONDUZIONE										
Conduzione diretta del coltivatore	541	332	148	314	493	312	9.666	24.882	111.814	148.502
<i>Con solo manodopera familiare</i>	497	288	113	228	493	312	9.374	21.315	52.674	85.294
<i>Con manodopera familiare prevalente</i>	40	44	29	59	-	-	292	3.567	34.399	38.430
<i>Con manodopera extrafamiliare prevalente</i>	4	-	6	27	-	-	-	-	24.741	24.778
Conduzione con salariati	21	7	-	-	30	-	900	-	75.612	76.570
Conduzione a colonia parziaria appoderata	-	-	-	-	-	-	-	-	-	-
Altra forma di conduzione	-	-	-	-	-	-	-	-	-	-
TOTALE	562	339	148	314	523	312	10.566	24.882	187.426	225.072
ZONE ALTIMETRICHE										
Montagna	81	46	19	12	96	131	4.529	5.509	18.558	28.981
Collina	163	108	68	134	75	106	1.738	3.399	14.094	19.885
Pianura	318	185	61	168	352	75	4.299	15.974	154.774	176.206
TOTALE	562	339	148	314	523	312	10.566	24.882	187.426	225.072

Tavola 2.38 - Aziende con ovini e relativo numero di capi per classe di capi, classe di superficie totale e classe di superficie agricola utilizzata (SAU)

CLASSI DI SUPERFICIE TOTALE CLASSI DI SAU	CLASSI DI CAPI										Totale
	1 -- 2	3 -- 9	10 -- 19	20 -- 49	50 -- 99	100 -- 499	500 -- 999	1000 -- 2999	3000 -- 4999	5000 ed oltre	
AZIENDE											
CLASSI DI SUPERFICIE TOTALE (in ettari)											
Senza superficie	-	-	-	-	-	-	-	-	-	-	-
Meno di 1 ettaro	4	11	6	-	-	2	-	-	-	-	23
1 -- 2	1	4	3	-	2	-	-	-	-	-	10
2 -- 3	-	7	3	2	-	-	-	-	-	-	12
3 -- 5	4	12	8	5	3	1	-	-	-	-	33
5 -- 10	5	20	11	8	2	5	1	-	-	-	52
10 -- 20	1	13	9	8	3	2	-	-	-	-	36
20 -- 30	1	1	1	2	3	1	-	-	-	-	9
30 -- 50	-	4	3	4	1	-	-	-	-	-	12
50 -- 100	1	2	2	-	-	-	-	-	-	-	5
100 ed oltre	-	1	-	-	3	1	-	-	-	-	5
TOTALE	17	75	46	29	17	12	1	-	-	-	197
CLASSE DI SAU (in ettari)											
Senza superficie	-	-	-	-	-	-	-	-	-	-	-
Meno di 1 ettaro	5	15	7	-	-	2	-	-	-	-	29
1 -- 2	1	8	6	3	3	-	-	-	-	-	21
2 -- 3	1	10	5	4	4	-	-	-	-	-	24
3 -- 5	4	10	11	5	1	3	-	-	-	-	34
5 -- 10	4	16	6	5	3	3	1	-	-	-	38
10 -- 20	-	10	6	7	2	3	-	-	-	-	28
20 -- 30	1	3	1	4	1	-	-	-	-	-	10
30 -- 50	1	2	2	1	-	-	-	-	-	-	6
50 -- 100	-	1	2	-	1	1	-	-	-	-	5
100 ed oltre	-	-	-	-	2	-	-	-	-	-	2
TOTALE	17	75	46	29	17	12	1	-	-	-	197
CAPI											
CLASSI DI SUPERFICIE TOTALE (in ettari)											
Senza superficie	-	-	-	-	-	-	-	-	-	-	-
Meno di 1 ettaro	7	51	65	-	-	310	-	-	-	-	433
1 -- 2	1	20	36	-	130	-	-	-	-	-	187
2 -- 3	-	33	43	47	-	-	-	-	-	-	123
3 -- 5	8	59	92	136	169	100	-	-	-	-	564
5 -- 10	9	120	142	225	114	873	550	-	-	-	2.033
10 -- 20	2	66	103	216	181	460	-	-	-	-	1.028
20 -- 30	1	4	13	81	174	110	-	-	-	-	383
30 -- 50	-	24	36	97	55	-	-	-	-	-	212
50 -- 100	1	12	22	-	-	-	-	-	-	-	35
100 ed oltre	-	9	-	-	230	150	-	-	-	-	389
TOTALE	29	398	552	802	1.053	2.003	550	-	-	-	5.387
CLASSE DI SAU (in ettari)											
Senza superficie	-	-	-	-	-	-	-	-	-	-	-
Meno di 1 ettaro	8	67	75	-	-	310	-	-	-	-	460
1 -- 2	2	46	78	77	180	-	-	-	-	-	383
2 -- 3	2	50	65	106	233	-	-	-	-	-	456
3 -- 5	8	59	131	125	50	528	-	-	-	-	901
5 -- 10	7	84	69	165	181	445	550	-	-	-	1.501
10 -- 20	-	58	76	177	124	570	-	-	-	-	1.005
20 -- 30	1	16	16	121	55	-	-	-	-	-	209
30 -- 50	1	9	20	31	-	-	-	-	-	-	61
50 -- 100	-	9	22	-	50	150	-	-	-	-	231
100 ed oltre	-	-	-	-	180	-	-	-	-	-	180
TOTALE	29	398	552	802	1.053	2.003	550	-	-	-	5.387

Tavola 2.39 - Aziende con ovini e relativo numero di capi per classe di capi, forma di conduzione e zona altimetrica

FORME DI CONDUZIONE ZONE ALTIMETRICHE	CLASSI DI CAPI										Totale
	1 -- 2	3 -- 9	10 -- 19	20 -- 49	50 -- 99	100 -- 499	500 -- 999	1000 -- 2999	3000 -- 4999	5000 ed oltre	
AZIENDE											
FORME DI CONDUZIONE											
Conduzione diretta del coltivatore	17	73	43	29	17	12	1	-	-	-	192
<i>Con solo manodopera familiare</i>	16	68	36	26	16	11	1	-	-	-	174
<i>Con manodopera familiare prevalente</i>	-	4	5	3	1	-	-	-	-	-	13
<i>Con manodopera extrafamiliare prevalente</i>	1	1	2	-	-	1	-	-	-	-	5
Conduzione con salariati	-	1	3	-	-	-	-	-	-	-	4
Conduzione a colonia parziaria appoderata	-	1	-	-	-	-	-	-	-	-	1
Altra forma di conduzione	-	-	-	-	-	-	-	-	-	-	-
TOTALE	17	75	46	29	17	12	1	-	-	-	197
ZONE ALTIMETRICHE											
Montagna	7	27	14	12	6	4	-	-	-	-	70
Collina	3	23	17	10	9	3	1	-	-	-	66
Pianura	7	25	15	7	2	5	-	-	-	-	61
TOTALE	17	75	46	29	17	12	1	-	-	-	197
CAPI											
FORME DI CONDUZIONE											
Conduzione diretta del coltivatore	29	386	521	802	1.053	2.003	550	-	-	-	5.344
<i>Con solo manodopera familiare</i>	28	355	440	697	1.003	1.853	550	-	-	-	4.926
<i>Con manodopera familiare prevalente</i>	-	22	59	105	50	-	-	-	-	-	236
<i>Con manodopera extrafamiliare prevalente</i>	1	9	22	-	-	150	-	-	-	-	182
Conduzione con salariati	-	5	31	-	-	-	-	-	-	-	36
Conduzione a colonia parziaria appoderata	-	7	-	-	-	-	-	-	-	-	7
Altra forma di conduzione	-	-	-	-	-	-	-	-	-	-	-
TOTALE	29	398	552	802	1.053	2.003	550	-	-	-	5.387
ZONE ALTIMETRICHE											
Montagna	13	146	171	314	411	638	-	-	-	-	1.693
Collina	4	115	204	256	512	470	550	-	-	-	2.111
Pianura	12	137	177	232	130	895	-	-	-	-	1.583
TOTALE	29	398	552	802	1.053	2.003	550	-	-	-	5.387

Tavola 2.40 - Aziende con polli da carne e relativo numero di capi per classe di capi, classe di superficie totale e classe di superficie agricola utilizzata (SAU)

CLASSI DI SUPERFICIE TOTALE CLASSI DI SAU	CLASSI DI CAPI									Totale
	Meno di 50	50 -- 100	100 -- 500	500 -- 1000	1000 -- 5000	5000 -- 10000	10000 -- 25000	25000 -- 50000	50000 ed oltre	

AZIENDE										
CLASSI DI SUPERFICIE TOTALE (in ettari)										
Senza superficie	-	-	-	-	-	-	-	-	-	-
Meno di 1 ettaro	291	6	2	-	-	1	5	9	1	315
1 -- 2	104	6	-	1	-	1	10	8	4	134
2 -- 3	77	2	-	-	1	-	9	7	4	100
3 -- 5	117	6	2	-	2	1	13	10	17	168
5 -- 10	160	11	3	-	1	2	22	12	17	228
10 -- 20	123	5	5	1	1	2	11	15	20	183
20 -- 30	41	3	3	-	-	-	4	5	5	61
30 -- 50	14	2	2	-	-	-	-	1	6	25
50 -- 100	10	-	-	-	-	-	-	3	1	14
100 ed oltre	4	-	-	-	-	-	-	-	2	6
TOTALE	941	41	17	2	5	7	74	70	77	1.234
CLASSI DI SAU (in ettari)										
Senza superficie	8	1	-	-	-	-	3	7	4	23
Meno di 1 ettaro	332	5	2	1	-	1	8	9	2	360
1 -- 2	122	7	-	-	2	1	10	9	6	157
2 -- 3	74	5	-	-	1	-	14	3	6	103
3 -- 5	100	6	4	-	1	1	9	9	13	143
5 -- 10	140	8	3	-	-	2	22	13	21	209
10 -- 20	117	5	6	1	1	2	7	13	15	167
20 -- 30	29	2	1	-	-	-	1	3	1	37
30 -- 50	10	2	1	-	-	-	-	1	7	21
50 -- 100	7	-	-	-	-	-	-	3	-	10
100 ed oltre	2	-	-	-	-	-	-	-	2	4
TOTALE	941	41	17	2	5	7	74	70	77	1.234
CAPI										
CLASSI DI SUPERFICIE TOTALE (in ettari)										
Senza superficie	-	-	-	-	-	-	-	-	-	-
Meno di 1 ettaro	3.130	330	300	-	-	5.500	77.500	289.500	60.000	436.260
1 -- 2	1.329	360	-	500	-	9.000	169.000	280.000	270.000	730.189
2 -- 3	948	100	-	-	3.800	-	138.000	219.500	255.000	617.348
3 -- 5	1.511	360	250	-	4.500	5.000	227.100	375.000	1.428.000	2.041.721
5 -- 10	2.058	600	300	-	4.500	13.400	391.000	457.000	1.335.406	2.204.264
10 -- 20	1.691	305	800	600	1.000	14.000	190.900	518.000	2.268.000	2.995.296
20 -- 30	595	170	650	-	-	-	71.000	180.000	380.000	632.415
30 -- 50	192	100	310	-	-	-	-	30.000	945.000	975.602
50 -- 100	136	-	-	-	-	-	-	100.000	60.000	160.136
100 ed oltre	45	-	-	-	-	-	-	-	153.000	153.045
TOTALE	11.635	2.325	2.610	1.100	13.800	46.900	1.264.500	2.449.000	7.154.406	10.946.276
CLASSI DI SAU (in ettari)										
Senza superficie	71	50	-	-	-	-	52.500	229.000	230.000	511.621
Meno di 1 ettaro	3.595	280	300	500	-	5.500	133.000	313.500	120.000	576.675
1 -- 2	1.524	410	-	-	4.500	9.000	156.000	304.500	410.000	885.934
2 -- 3	924	290	-	-	3.800	-	229.500	113.000	494.000	841.514
3 -- 5	1.351	360	450	-	4.500	5.000	162.100	326.000	1.315.406	1.815.167
5 -- 10	1.969	445	300	-	-	13.400	394.700	463.000	2.317.000	3.190.814
10 -- 20	1.582	270	1.250	600	1.000	14.000	117.700	460.000	990.000	1.586.402
20 -- 30	383	120	210	-	-	-	19.000	110.000	120.000	249.713
30 -- 50	143	100	100	-	-	-	-	30.000	1.005.000	1.035.343
50 -- 100	73	-	-	-	-	-	-	100.000	-	100.073
100 ed oltre	20	-	-	-	-	-	-	-	153.000	153.020
TOTALE	11.635	2.325	2.610	1.100	13.800	46.900	1.264.500	2.449.000	7.154.406	10.946.276

Tavola 2.41 - Aziende con polli da carne e relativo numero di capi per classe di capi, forma di conduzione e zona altimetrica

FORME DI CONDUZIONE ZONE ALTIMETRICHE	CLASSI DI CAPI									Totale
	Meno di 50	50 -- 100	100 -- 500	500 --1000	1000 -- 5000	5000 -- 10000	10000 -- 25000	25000 -- 50000	50000 ed oltre	
AZIENDE										
FORME DI CONDUZIONE										
Conduzione diretta del coltivatore	889	41	16	2	5	7	74	70	76	1.180
<i>Con solo manodopera familiare</i>	839	36	13	2	3	5	61	54	58	1.071
<i>Con manodopera familiare prevalente</i>	46	5	3	-	2	2	13	16	17	104
<i>Con manodopera extrafamiliare prevalente</i>	4	-	-	-	-	-	-	-	1	5
Conduzione con salariati	52	-	1	-	-	-	-	-	1	54
Conduzione a colonia parziaria appoderata	-	-	-	-	-	-	-	-	-	-
Altra forma di conduzione	-	-	-	-	-	-	-	-	-	-
TOTALE	941	41	17	2	5	7	74	70	77	1.234
ZONE ALTIMETRICHE										
Montagna	102	1	-	1	-	2	10	5	4	125
Collina	187	8	7	-	2	1	21	15	16	257
Pianura	652	32	10	1	3	4	43	50	57	852
TOTALE	941	41	17	2	5	7	74	70	77	1.234
CAPI										
FORME DI CONDUZIONE										
Conduzione diretta del coltivatore	11.003	2.325	2.510	1.100	13.800	46.900	1.264.500	2.449.000	7.094.406	10.885.544
<i>Con solo manodopera familiare</i>	10.386	2.040	1.750	1.100	8.300	30.900	1.014.900	1.857.000	5.714.406	8.640.782
<i>Con manodopera familiare prevalente</i>	576	285	760	-	5.500	16.000	249.600	592.000	1.297.000	2.161.721
<i>Con manodopera extrafamiliare prevalente</i>	41	-	-	-	-	-	-	-	83.000	83.041
Conduzione con salariati	632	-	100	-	-	-	-	-	60.000	60.732
Conduzione a colonia parziaria appoderata	-	-	-	-	-	-	-	-	-	-
Altra forma di conduzione	-	-	-	-	-	-	-	-	-	-
TOTALE	11.635	2.325	2.610	1.100	13.800	46.900	1.264.500	2.449.000	7.154.406	10.946.276
ZONE ALTIMETRICHE										
Montagna	977	50	-	600	-	15.400	177.500	172.000	326.000	692.527
Collina	2.577	420	1.260	-	7.500	9.000	370.100	556.000	1.386.000	2.332.857
Pianura	8.081	1.855	1.350	500	6.300	22.500	716.900	1.721.000	5.442.406	7.920.892
TOTALE	11.635	2.325	2.610	1.100	13.800	46.900	1.264.500	2.449.000	7.154.406	10.946.276

Tavola 2.42 - Aziende con galline da uova e relativo numero di capi per classe di capi , classe di superficie totale e classe di superficie agricola utilizzata (SAU)

CLASSI DI SUPERFICIE TOTALE				CLASSI DI CAPI							Totale
CLASSI DI SAU	Meno di 50	50 --100	100 -- 500	500 --1000	1000 -- 3000	3000 -- 5000	5000 -- 10000	10000 -- 25000	25000 -- 50000	50000 ed oltre	
AZIENDE											
CLASSI DI SUPERFICIE TOTALE (in ettari)											
Senza superficie	-	-	-	-	-	-	-	-	-	-	-
Meno di 1 ettaro	637	2	1	-	1	-	1	2	-	-	644
1 -- 2	420	2	-	-	1	1	-	-	1	-	425
2 -- 3	279	4	1	-	-	-	1	1	-	1	287
3 -- 5	453	3	-	-	-	-	2	3	3	1	465
5 -- 10	580	4	1	-	1	1	1	9	3	1	601
10 -- 20	354	2	3	-	-	-	2	2	3	4	370
20 -- 30	92	1	-	-	-	-	1	-	-	1	95
30 -- 50	56	-	1	-	-	-	-	2	-	1	60
50 -- 100	25	-	-	-	-	-	-	-	1	2	28
100 ed oltre	14	-	-	-	-	-	-	-	-	-	14
TOTALE	2.910	18	7	-	3	2	8	19	11	11	2.989
CLASSI DI SAU (in ettari)											
Senza superficie	13	-	-	-	-	-	-	-	1	-	14
Meno di 1 ettaro	798	3	1	-	2	-	2	3	-	-	809
1 -- 2	440	2	-	-	-	1	1	1	2	1	448
2 -- 3	290	6	1	-	-	-	1	-	1	-	299
3 -- 5	417	1	1	-	-	1	-	7	1	2	430
5 -- 10	513	3	1	-	1	-	1	5	4	2	530
10 -- 20	297	3	3	-	-	-	2	1	1	3	310
20 -- 30	71	-	-	-	-	-	1	-	-	2	74
30 -- 50	45	-	-	-	-	-	-	2	-	1	48
50 -- 100	15	-	-	-	-	-	-	-	1	-	16
100 ed oltre	11	-	-	-	-	-	-	-	-	-	11
TOTALE	2.910	18	7	-	3	2	8	19	11	11	2.989
CAPI											
CLASSI DI SUPERFICIE TOTALE (in ettari)											
Senza superficie	-	-	-	-	-	-	-	-	-	-	-
Meno di 1 ettaro	4.739	100	100	-	2.350	-	5.000	32.500	-	-	44.789
1 -- 2	3.317	110	-	-	1.000	4.500	-	-	45.000	-	53.927
2 -- 3	2.445	202	100	-	-	-	8.700	23.000	-	50.000	84.447
3 -- 5	3.892	150	-	-	-	-	16.000	49.000	107.000	70.000	246.042
5 -- 10	5.329	200	300	-	1.160	3.500	5.000	138.500	95.000	50.000	298.989
10 -- 20	3.682	100	500	-	-	-	12.500	33.500	105.000	415.000	570.282
20 -- 30	1.009	50	-	-	-	-	6.000	-	-	65.000	72.059
30 -- 50	595	-	250	-	-	-	-	34.000	-	933.000	967.845
50 -- 100	273	-	-	-	-	-	-	-	27.000	150.000	177.273
100 ed oltre	155	-	-	-	-	-	-	-	-	-	155
TOTALE	25.436	912	1.250	-	4.510	8.000	53.200	310.500	379.000	1.733.000	2.515.808
CLASSI DI SAU (in ettari)											
Senza superficie	71	-	-	-	-	-	-	-	25.000	-	25.071
Meno di 1 ettaro	5.919	150	100	-	3.350	-	13.700	54.500	-	-	77.719
1 -- 2	3.755	110	-	-	-	4.500	8.000	23.000	75.000	50.000	164.365
2 -- 3	2.531	302	100	-	-	-	8.000	-	32.000	-	42.933
3 -- 5	3.686	50	100	-	-	3.500	-	94.000	45.000	120.000	266.336
5 -- 10	4.702	150	300	-	1.160	-	5.000	91.500	140.000	190.000	432.812
10 -- 20	3.230	150	650	-	-	-	12.500	13.500	35.000	290.000	355.030
20 -- 30	772	-	-	-	-	-	6.000	-	-	1.033.000	1.039.772
30 -- 50	473	-	-	-	-	-	-	34.000	-	50.000	84.473
50 -- 100	167	-	-	-	-	-	-	-	27.000	-	27.167
100 ed oltre	130	-	-	-	-	-	-	-	-	-	130
TOTALE	25.436	912	1.250	-	4.510	8.000	53.200	310.500	379.000	1.733.000	2.515.808

Tavola 2.43 - Aziende con galline da uova e relativo numero di capi per classe di capi, forma di conduzione e zona altimetrica

FORME DI CONDUZIONE ZONE ALTIMETRICHE	CLASSI DI CAPI										Totale
	Meno di 50	50 -- 100	100 -- 500	500 -- 1000	1000 -- 3000	3000 -- 5000	5.000 -- 10000	10000 -- 25000	25000 -- 50000	50000 ed oltre	
AZIENDE											
FORME DI CONDUZIONE											
Conduzione diretta del coltivatore	2.716	18	6	-	3	2	8	19	9	11	2.792
Con solo manodopera familiare	2.538	17	5	-	3	2	8	14	6	7	2.600
Con manodopera familiare prevalente	165	1	1	-	-	-	-	5	3	3	178
Con manodopera extrafamiliare prevalente	13	-	-	-	-	-	-	-	-	1	14
Conduzione con salariati	191	-	1	-	-	-	-	-	2	-	194
Conduzione a colonia parziaria appoderata	3	-	-	-	-	-	-	-	-	-	3
Altra forma di conduzione	-	-	-	-	-	-	-	-	-	-	-
TOTALE	2.910	18	7	-	3	2	8	19	11	11	2.989
ZONE ALTIMETRICHE											
Montagna	241	2	-	-	-	-	2	1	2	2	250
Collina	888	6	1	-	-	-	3	6	4	3	911
Pianura	1.781	10	6	-	3	2	3	12	5	6	1.828
TOTALE	2.910	18	7	-	3	2	8	19	11	11	2.989
CAPI											
FORME DI CONDUZIONE											
Conduzione diretta del coltivatore	23.804	912	1.150	-	4.510	8.000	53.200	310.500	324.000	1.733.000	2.459.076
Con solo manodopera familiare	22.052	862	950	-	4.510	8.000	53.200	225.500	220.000	535.000	1.070.074
Con manodopera familiare prevalente	1.623	50	200	-	-	-	-	85.000	104.000	265.000	455.873
Con manodopera extrafamiliare prevalente	129	-	-	-	-	-	-	-	-	933.000	933.129
Conduzione con salariati	1.605	-	100	-	-	-	-	-	55.000	-	56.705
Conduzione a colonia parziaria appoderata	27	-	-	-	-	-	-	-	-	-	27
Altra forma di conduzione	-	-	-	-	-	-	-	-	-	-	-
TOTALE	25.436	912	1.250	-	4.510	8.000	53.200	310.500	379.000	1.733.000	2.515.808
ZONE ALTIMETRICHE											
Montagna	2.004	110	-	-	-	-	12.500	12.000	65.000	115.000	206.614
Collina	7.613	302	250	-	-	-	21.700	114.500	147.000	290.000	581.365
Pianura	15.819	500	1.000	-	4.510	8.000	19.000	184.000	167.000	1.328.000	1.727.829
TOTALE	25.436	912	1.250	-	4.510	8.000	53.200	310.500	379.000	1.733.000	2.515.808

Tavola 2.44 - Aziende che dispongono di ricoveri per animali e relativo numero di ricoveri per specie di ricovero, classe di superficie totale, classe di capienza di capi adulti ricoverabili e zona altimetrica

CLASSI DI SUPERFICIE TOTALE CLASSI DI CAPIENZA DI CAPI ADULTI ZONE ALTIMETRICHE	Totale	STALLE		Ovili	Porcilaie	Pollai	Ricoveri per altri allevamenti
		Per bovini	Per equini				
AZIENDE							
CLASSI DI SUPERFICIE TOTALE (in ettari)							
Senza superficie	4	3	-	-	-	1	-
Meno di 1 ettaro	714	80	26	22	25	572	90
1 -- 2	539	147	34	11	41	349	73
2 -- 3	510	228	21	15	25	260	53
3 -- 5	978	513	32	24	67	410	92
5 -- 10	1.696	1.091	58	39	145	608	131
10 -- 20	1.368	990	46	26	104	419	74
20 -- 30	487	369	17	7	48	127	34
30 -- 50	360	289	17	11	45	70	17
50 -- 100	201	170	4	3	19	34	6
100 ed oltre	82	65	4	-	5	12	2
TOTALE	6.939	3.945	259	158	524	2.862	572
CLASSI DI CAPIENZA DI CAPI ADULTI							
Meno di 10	1.195	790	181	36	328	136	-
10 -- 50	3.030	1.683	70	86	49	1.660	-
50 -- 100	907	673	5	16	11	224	-
100 -- 500	856	706	3	20	37	80	-
500 -- 1000	117	72	-	-	38	10	-
1000 -- 2000	47	17	-	-	22	6	-
2000 -- 5000	53	3	-	-	27	25	-
5000 ed oltre	734	1	-	-	12	721	-
TOTALE	6.939	3.945	259	158	524	2.862	-
ZONE ALTIMETRICHE							
Montagna	1.473	1.250	48	43	80	183	97
Collina	1.298	677	64	55	99	580	133
Pianura	4.168	2.018	147	60	345	2.099	342
TOTALE	6.939	3.945	259	158	524	2.862	572
NUMERO DI RICOVERI							
CLASSI DI SUPERFICIE TOTALE (in ettari)							
Senza superficie	8	4	-	-	-	4	-
Meno di 1 ettaro	843	85	27	22	27	586	96
1 -- 2	735	154	35	11	48	399	88
2 -- 3	689	254	21	15	27	296	76
3 -- 5	1.444	566	35	25	89	578	151
5 -- 10	2.678	1.291	61	39	181	926	180
10 -- 20	2.484	1.328	50	31	137	797	141
20 -- 30	988	568	23	8	77	266	46
30 -- 50	819	498	21	11	72	155	62
50 -- 100	486	351	4	3	59	59	10
100 ed oltre	258	157	4	-	18	71	8
TOTALE	11.432	5.256	281	165	735	4.137	858
CLASSI DI CAPIENZA DI CAPI ADULTI							
Meno di 10	2.338	796	181	36	330	137	-
10 -- 50	3.868	1.975	84	87	51	1.671	-
50 -- 100	1.178	901	11	21	11	234	-
100 -- 500	1.390	1.211	5	21	53	100	-
500 -- 1000	311	243	-	-	54	14	-
1000 -- 2000	160	97	-	-	57	6	-
2000 -- 5000	137	22	-	-	84	31	-
5000 ed oltre	2.050	11	-	-	95	1.944	-
TOTALE	11.432	5.256	281	165	735	4.137	-
ZONE ALTIMETRICHE							
Montagna	2.232	1.655	52	49	102	240	134
Collina	2.089	782	67	55	116	887	182
Pianura	7.111	2.819	162	61	517	3.010	542
TOTALE	11.432	5.256	281	165	735	4.137	858

Tavola 2.45 - Aziende che dispongono di ricoveri per animali, per numero di capi adulti ricoverabili, tipo di ricovero e tipo di impianto

TIPO DI RICOVERO TIPO DI IMPIANTO	NUMERO DI CAPI ADULTI RICOVERABILI								Totale
	Meno di 10	10-50	50 -- 100	100 --500	500 -- 1000	1000 -- 2000	2000 -- 5000	5000 ed oltre	
STALLE PER BOVINI	790	1.683	673	706	72	17	3	1	3.945
Con impianti per:									
Alimentazione automatizzata	6	84	130	194	32	6	1	-	453
Abbeveraggio automatizzato	465	1.342	600	639	65	16	3	-	3.131
Sgombero di letame e rimozione rifiuti	22	434	398	366	28	11	1	-	1.260
Mungitura meccanica	59	574	412	263	1	-	-	-	1.309
STALLE PER EQUINI	181	70	5	3	-	-	-	-	259
Con impianti per:									
Alimentazione automatizzata	2	3	-	-	-	-	-	-	5
Abbeveraggio automatizzato	66	48	4	3	-	-	-	-	121
Sgombero di letame e rimozione rifiuti	6	11	1	-	-	-	-	-	18
OVILI	36	86	16	20	-	-	-	-	158
Con impianti per:									
Alimentazione automatizzata	-	1	-	1	-	-	-	-	2
Abbeveraggio automatizzato	4	18	5	9	-	-	-	-	36
Sgombero di letame e rimozione rifiuti	-	3	2	3	-	-	-	-	8
Mungitura meccanica	-	-	-	4	-	-	-	-	4
PORCILAIE	328	49	11	37	38	22	27	12	524
Con impianti per:									
Alimentazione automatizzata	1	2	1	8	24	11	23	12	82
Abbeveraggio automatizzato	53	23	9	30	36	20	23	11	205
Sgombero di letame e rimozione rifiuti	15	5	1	10	18	8	14	8	79
Depurazione liquami	16	4	1	4	7	1	5	6	44
POLLAI	136	1.660	224	80	10	6	25	721	2.862
Con impianti per:									
Alimentazione automatizzata	-	2	3	5	3	5	21	673	712
Abbeveraggio automatizzato	1	11	16	8	4	5	23	681	749
Sgombero di letame e rimozione rifiuti	1	11	2	2	1	-	5	189	211

Tavola 2.46 - Aziende che utilizzano mezzi meccanici aziendali ed extraaziendali per titolo di possesso dei mezzi meccanici, tipo di mezzo utilizzato e zona altimetrica

MEZZI MECCANICI	Totale aziende	DI PROPRIETÀ SOLO DELL'AZIENDA			In comproprietà	Forniti da terzi
		Aziende	NUMERO MEZZI			
			Totale	Di età inferiore a 10 anni		
TOTALE						
TOTALE	24.217	21.841	-	-	1.453	10.124
Trattrici	21.062	18.686	35.145	7.506	733	4.214
Di potenza inferiore a 40 Kw	10.509	9.688	11.218	890	381	944
Da 40 Kw a meno di 60 Kw	12.637	11.101	14.751	3.485	362	2.056
Da 60 Kw a meno di 100 Kw	7.016	5.734	7.888	2.628	150	1.537
Di 100 Kw e oltre	1.552	1.066	1.288	503	38	511
Motocoltivatori, motozappe, motofresatrici e motofalciatrici	13.773	12.819	15.836	1.717	461	1.061
Mietitrebbiatrici	7.329	182	217	27	54	7.145
Macchine per la raccolta completamente automatizzata di:						
Pomodoro da industria	15	5	5	3	-	10
Patata	205	149	151	22	10	48
Barbabietola da zucchero	919	33	35	3	8	883
Altri prodotti	906	454	663	128	29	451
Apparecchi meccanici distribuzione dei prodotti fitoiatrici	15.378	12.568	13.961	2.485	589	2.878
Macchine per la fertilizzazione	10.859	8.292	9.476	1.246	470	2.565
Altri mezzi meccanici	9.237	6.506	-	-	361	2.952
MONTAGNA						
TOTALE	2.646	2.534	-	-	127	444
Trattrici	1.953	1.801	2.734	671	56	189
Di potenza inferiore a 40 Kw	997	925	1.008	116	32	83
Da 40 Kw a meno di 60 Kw	928	846	995	271	25	87
Da 60 Kw a meno di 100 Kw	528	504	673	254	4	26
Di 100 Kw e oltre	49	47	58	30	-	2
Motocoltivatori, motozappe, motofresatrici e motofalciatrici	1.939	1.821	2.334	482	70	159
Mietitrebbiatrici	67	5	5	-	-	62
Macchine per la raccolta completamente automatizzata di:						
Pomodoro da industria	-	-	-	-	-	-
Patata	-	-	-	-	-	-
Barbabietola da zucchero	-	-	-	-	-	-
Altri prodotti	177	86	196	20	4	91
Apparecchi meccanici distribuzione dei prodotti fitoiatrici	636	573	595	171	22	77
Macchine per la fertilizzazione	847	695	777	136	20	156
Altri mezzi meccanici	1.473	1.295	-	-	25	195
COLLINA						
TOTALE	7.170	6.625	-	-	513	1.400
Trattrici	5.998	5.423	8.354	2.567	324	721
Di potenza inferiore a 40 Kw	2.793	2.576	2.870	325	173	226
Da 40 Kw a meno di 60 Kw	3.437	3.083	3.988	1.472	166	391
Da 60 Kw a meno di 100 Kw	1.141	1.036	1.415	716	38	116
Di 100 Kw e oltre	79	66	81	54	4	13
Motocoltivatori, motozappe, motofresatrici e motofalciatrici	3.951	3.701	4.500	534	192	262
Mietitrebbiatrici	351	14	17	3	8	333
Macchine per la raccolta completamente automatizzata di:						
Pomodoro da industria	-	-	-	-	-	-
Patata	1	1	1	-	-	-
Barbabietola da zucchero	-	-	-	-	-	-
Altri prodotti	87	31	37	12	2	63
Apparecchi meccanici distribuzione dei prodotti fitoiatrici	5.067	4.406	4.749	1.097	241	651
Macchine per la fertilizzazione	2.146	1.736	1.916	392	113	424
Altri mezzi meccanici	2.875	2.453	-	-	162	483
PIANURA						
TOTALE	14.401	12.682	-	-	813	8.280
Trattrici	13.111	11.462	24.057	4.268	353	3.304
Di potenza inferiore a 40 Kw	6.719	6.187	7.340	449	176	635
Da 40 Kw a meno di 60 Kw	8.272	7.172	9.768	1.742	171	1.578
Da 60 Kw a meno di 100 Kw	5.347	4.194	5.800	1.658	108	1.395
Di 100 Kw e oltre	1.424	953	1.149	419	34	496
Motocoltivatori, motozappe, motofresatrici e motofalciatrici	7.883	7.297	9.002	701	199	640
Mietitrebbiatrici	6.911	163	195	24	46	6.750
Macchine per la raccolta completamente automatizzata di:						
Pomodoro da industria	15	5	5	3	-	10
Patata	204	148	150	22	10	48
Barbabietola da zucchero	919	33	35	3	8	883
Altri prodotti	642	337	430	96	23	297
Apparecchi meccanici distribuzione dei prodotti fitoiatrici	9.675	7.589	8.617	1.217	326	2.150
Macchine per la fertilizzazione	7.866	5.861	6.783	718	337	1.985
Altri mezzi meccanici	4.889	2.758	-	-	174	2.274

Tavola 2.47 - Aziende che utilizzano mezzi meccanici aziendali ed extraziendali per tipo di possesso, tipo di mezzo utilizzato e zona altimetrica

MEZZI MECCANICI	TIPO DI POSSESSO						
	Solo di proprietà	Solo in comproprietà	Solo forniti da terzi	Di proprietà e in comproprietà	Di proprietà e forniti da terzi	In comproprietà e forniti da terzi	Di proprietà, in comproprietà e forniti da terzi
TOTALE							
Trattrici	16.154	181	2.178	513	1.997	17	22
<i>Di potenza inferiore a 40 Kw</i>	9.187	116	703	262	238	2	1
<i>Da 40 Kw a meno di 60 Kw</i>	10.226	96	1.434	259	615	6	1
<i>Da 60 Kw a meno di 100 Kw</i>	5.330	47	1.234	102	302	1	-
<i>Di 100 Kw e oltre</i>	1.003	16	470	22	41	-	-
Motocoltivatori, motozappe, motofresatrici e motofalciatrici	12.252	127	827	333	233	-	1
Mietitrebbiatrici	135	38	7.104	11	36	5	-
Macchine per la raccolta completamente automatizzata di:							
<i>Pomodoro da industria</i>	5	-	10	-	-	-	-
<i>Patata</i>	147	9	47	1	1	-	-
<i>Barbabietola da zucchero</i>	28	4	882	4	1	-	-
<i>Altri prodotti</i>	426	16	436	13	15	-	-
Apparecchi meccanici distribuzione dei prodotti fitoiatrici	11.917	274	2.532	309	340	4	2
Macchine per la fertilizzazione	7.832	214	2.350	248	207	3	5
Altri mezzi meccanici	5.939	147	2.573	199	364	11	4
MONTAGNA							
Trattrici	1.708	5	147	51	42	-	-
<i>Di potenza inferiore a 40 Kw</i>	882	3	69	29	14	-	-
<i>Da 40 Kw a meno di 60 Kw</i>	816	2	80	23	7	-	-
<i>Da 60 Kw a meno di 100 Kw</i>	498	1	23	3	3	-	-
<i>Di 100 Kw e oltre</i>	47	-	2	-	-	-	-
Motocoltivatori, motozappe, motofresatrici e motofalciatrici	1.710	3	115	67	44	-	-
Mietitrebbiatrici	5	-	62	-	-	-	-
Macchine per la raccolta completamente automatizzata di:							
<i>Pomodoro da industria</i>	-	-	-	-	-	-	-
<i>Patata</i>	-	-	-	-	-	-	-
<i>Barbabietola da zucchero</i>	-	-	-	-	-	-	-
<i>Altri prodotti</i>	82	1	90	3	1	-	-
Apparecchi meccanici distribuzione dei prodotti fitoiatrici	537	-	63	22	14	-	-
Macchine per la fertilizzazione	671	4	148	16	8	-	-
Altri mezzi meccanici	1.253	12	166	13	29	-	-
COLLINA							
Trattrici	4.958	88	483	231	233	4	1
<i>Di potenza inferiore a 40 Kw</i>	2.394	53	164	120	62	-	-
<i>Da 40 Kw a meno di 60 Kw</i>	2.881	43	310	122	80	1	-
<i>Da 60 Kw a meno di 100 Kw</i>	987	13	92	25	24	-	-
<i>Di 100 Kw e oltre</i>	62	2	11	2	2	-	-
Motocoltivatori, motozappe, motofresatrici e motofalciatrici	3.497	55	195	137	67	-	-
Mietitrebbiatrici	10	8	329	-	4	-	-
Macchine per la raccolta completamente automatizzata di:							
<i>Pomodoro da industria</i>	-	-	-	-	-	-	-
<i>Patata</i>	1	-	-	-	-	-	-
<i>Barbabietola da zucchero</i>	-	-	-	-	-	-	-
<i>Altri prodotti</i>	22	-	56	2	7	-	-
Apparecchi meccanici distribuzione dei prodotti fitoiatrici	4.175	113	548	128	103	-	-
Macchine per la fertilizzazione	1.610	41	369	71	54	-	1
Altri mezzi meccanici	2.235	46	371	111	107	5	-
PIANURA							
Trattrici	9.488	88	1.548	231	1.722	13	21
<i>Di potenza inferiore a 40 Kw</i>	5.911	60	470	113	162	2	1
<i>Da 40 Kw a meno di 60 Kw</i>	6.529	51	1.044	114	528	5	1
<i>Da 60 Kw a meno di 100 Kw</i>	3.845	33	1.119	74	275	1	-
<i>Di 100 Kw e oltre</i>	894	14	457	20	39	-	-
Motocoltivatori, motozappe, motofresatrici e motofalciatrici	7.045	69	517	129	122	-	1
Mietitrebbiatrici	120	30	6.713	11	32	5	-
Macchine per la raccolta completamente automatizzata di:							
<i>Pomodoro da industria</i>	5	-	10	-	-	-	-
<i>Patata</i>	146	9	47	1	1	-	-
<i>Barbabietola da zucchero</i>	28	4	882	4	1	-	-
<i>Altri prodotti</i>	322	15	290	8	7	-	-
Apparecchi meccanici distribuzione dei prodotti fitoiatrici	7.205	161	1.921	159	223	4	2
Macchine per la fertilizzazione	5.551	169	1.833	161	145	3	4
Altri mezzi meccanici	2.451	89	2.036	75	228	6	4

Tavola 2.48 - Aziende che utilizzano mezzi meccanici di proprietà dell'azienda e relativo numero di mezzi per classe di superficie agricola utilizzata (SAU) e tipo di mezzo utilizzato

MEZZI MECCANICI	CLASSI DI SUPERFICIE AGRICOLA UTILIZZATA (in ettari)									Totale
	Senza superficie	Meno di 1	1 -- 2	2 -- 5	5 -- 10	10 -- 20	20 -- 50	50 -- 100	100 ed oltre	
AZIENDE										
Trattrici	92	2.467	2.793	5.344	3.924	2.384	1.277	287	118	18.686
Di potenza inferiore a 40 Kw	42	1.769	1.623	2.573	1.856	1.102	576	103	44	9.688
Da 40 Kw a meno di 60 Kw	43	665	1.225	3.269	2.855	1.817	942	210	75	11.101
Da 60 Kw a meno di 100 Kw	22	130	263	1.066	1.512	1.446	958	240	97	5.734
Di 100 Kw e oltre	4	14	18	63	152	280	357	118	60	1.066
Motocoltivatori, motozappe, motofresatrici e motofalciatrici	33	2.821	1.897	3.374	2.363	1.409	722	141	59	12.819
Mietitrebbiatrici	-	8	6	25	34	30	47	18	14	182
Macchine per la raccolta automatizzata di:										
Pomodoro da industria	-	-	1	-	-	-	4	-	-	5
Patata	-	-	4	11	47	54	29	3	1	149
Barbabietola da zucchero	-	-	1	1	3	8	15	2	3	33
Altri prodotti	-	3	13	71	112	127	75	27	26	454
Apparecchi meccanici distribuzione dei prodotti fitoiatrici	3	1.842	1.781	3.428	2.677	1.730	867	163	77	12.568
Macchine per la fertilizzazione	1	405	661	2.143	2.251	1.604	919	213	95	8.292
Altri mezzi meccanici	48	1.235	906	1.661	1.247	755	456	143	55	6.506
NUMERO DI MEZZI										
Trattrici	123	2.675	3.346	7.997	8.137	6.663	4.575	1.115	514	35.145
Di potenza inferiore a 40 Kw	47	1.827	1.749	2.936	2.215	1.434	812	145	53	11.218
Da 40 Kw a meno di 60 Kw	47	692	1.295	3.768	3.846	2.864	1.713	371	155	14.751
Da 60 Kw a meno di 100 Kw	25	141	278	1.220	1.910	2.053	1.605	447	209	7.888
Di 100 Kw e oltre	4	15	24	73	166	312	445	152	97	1.288
Motocoltivatori, motozappe, motofresatrici e motofalciatrici	35	3.113	2.235	4.203	3.013	1.876	1.034	208	119	15.836
Mietitrebbiatrici	-	9	10	28	40	40	56	20	14	217
Macchine per la raccolta automatizzata di:										
Pomodoro da industria	-	-	1	-	-	-	4	-	-	5
Patata	-	-	4	11	48	54	30	3	1	151
Barbabietola da zucchero	-	-	1	1	3	9	16	2	3	35
Altri prodotti	-	3	16	91	163	181	96	39	74	663
Apparecchi meccanici distribuzione dei prodotti fitoiatrici	4	1.854	1.819	3.610	2.988	2.123	1.178	235	150	13.961
Macchine per la fertilizzazione	1	408	675	2.234	2.540	1.942	1.223	297	156	9.476

Tavola 2.49 - Aziende che utilizzano i principali mezzi meccanici di proprietà dell'azienda per numero di mezzi e tipo di mezzo utilizzato

	NUMERO DI MEZZI DI PROPRIETÀ DELL'AZIENDA							
MEZZI MECCANICI	1	2	3	4	5	6 E OLTRE		Totale
						Aziende	Numero mezzi	
		TOTALE						
Trattrici	9.352	5.311	2.316	953	390	364	2.461	18.686
Di potenza inferiore a 40 Kw	8.379	1.127	155	19	4	4	24	9.688
Da 40 Kw a meno di 60 Kw	8.299	2.182	462	109	33	16	101	11.101
Da 60 Kw a meno di 100 Kw	4.168	1.147	299	87	23	10	66	5.734
Di 100 Kw e oltre	897	135	23	7	1	3	19	1.066
Motocoltivatori, motozappe, motofresatrici e motofalciatrici	10.528	1.829	302	100	34	26	174	12.819
Mietitrebbiatrici	147	35	-	-	-	-	-	182
Macchine per la raccolta completamente automatizzata di:								
Pomodoro da industria	5	-	-	-	-	-	-	5
Patata	147	2	-	-	-	-	-	149
Barbabietola da zucchero	31	2	-	-	-	-	-	33
Altri prodotti	344	47	41	15	2	5	32	454
Apparecchi meccanici distribuzione dei prodotti fitoiatrici	11.373	1.046	117	25	1	6	40	12.568
Macchine per la fertilizzazione	7.330	783	153	20	2	4	31	8.292
		DI ETÀ INFERIORE A 10 ANNI						
Trattrici	4.387	906	221	78	35	24	157	5.651
Di potenza inferiore a 40 Kw	771	42	8	-	1	1	6	823
Da 40 Kw a meno di 60 Kw	2.652	328	37	7	5	2	13	3.031
Da 60 Kw a meno di 100 Kw	1.888	258	43	13	6	2	13	2.210
Di 100 Kw e oltre	397	41	6	-	-	1	6	445
Motocoltivatori, motozappe, motofresatrici e motofalciatrici	1.253	152	27	5	6	4	29	1.447
Mietitrebbiatrici	15	6	-	-	-	-	-	21
Macchine per la raccolta completamente automatizzata di:								
Pomodoro da industria	3	-	-	-	-	-	-	3
Patata	22	-	-	-	-	-	-	22
Barbabietola da zucchero	3	-	-	-	-	-	-	3
Altri prodotti	81	14	3	-	2	-	-	100
Apparecchi meccanici distribuzione dei prodotti fitoiatrici	2.055	170	16	7	-	2	14	2.250
Macchine per la fertilizzazione	958	107	13	5	-	2	15	1.085

Tavola 2.50 - Aziende e relativo numero di giornate di lavoro aziendale per classe di giornate di lavoro, classe di superficie totale e classe di superficie agricola utilizzata (SAU)

CLASSI DI SUPERFICIE TOTALE		CLASSI DI GIORNATE DI LAVORO								Totale
CLASSI DI SAU	Meno di 50	50 -- 100	100 -- 200	200 -- 300	300 -- 500	500 -- 1000	1000 -- 2500	2500 ed oltre		
AZIENDE										
CLASSI DI SUPERFICIE TOTALE (in ettari)										
Senza superficie	-	-	-	1	3	-	-	-	4	
Meno di 1 ettaro	4.127	979	443	112	84	23	1	3	5.772	
1 -- 2	1.953	806	833	288	236	66	7	-	4.189	
2 -- 3	922	423	565	408	355	102	6	1	2.782	
3 -- 5	862	440	677	607	886	316	28	2	3.818	
5 -- 10	612	413	608	613	1.506	903	96	6	4.757	
10 -- 20	179	124	281	337	871	1.047	182	5	3.026	
20 -- 30	33	27	57	72	211	357	119	4	880	
30 -- 50	23	11	27	41	142	279	150	3	676	
50 -- 100	13	7	14	16	69	146	97	10	372	
100 ed oltre	11	1	6	7	24	42	48	37	176	
TOTALE	8.735	3.231	3.511	2.502	4.387	3.281	734	71	26.452	
CLASSI DI SAU (in ettari)										
Senza superficie	178	10	11	7	23	12	3	2	246	
Meno di 1 ettaro	4.911	1.354	669	179	134	46	3	3	7.299	
1 -- 2	1.655	748	959	410	318	89	10	1	4.190	
2 -- 3	763	373	563	458	464	130	9	1	2.761	
3 -- 5	647	354	566	567	989	396	33	1	3.553	
5 -- 10	406	282	470	524	1.421	980	103	4	4.190	
10 -- 20	117	77	198	252	668	945	199	6	2.462	
20 -- 30	24	21	38	57	180	298	122	5	745	
30 -- 50	19	10	22	32	117	243	139	4	586	
50 -- 100	9	2	11	13	55	111	81	13	295	
100 ed oltre	6	-	4	3	18	31	32	31	125	
TOTALE	8.735	3.231	3.511	2.502	4.387	3.281	734	71	26.452	
GIORNATE DI LAVORO AZIENDALE										
CLASSI DI SUPERFICIE TOTALE (in ettari)										
Senza superficie	-	-	-	290	1.225	-	-	-	1.515	
Meno di 1 ettaro	70.455	62.960	56.076	25.953	29.139	15.678	1.300	14.062	275.623	
1 -- 2	33.345	54.059	111.387	65.896	80.896	41.143	8.300	-	395.026	
2 -- 3	16.787	28.066	77.652	95.675	124.747	64.065	7.500	2.920	417.412	
3 -- 5	16.788	28.775	94.411	145.978	318.970	203.415	35.737	7.823	851.897	
5 -- 10	11.665	27.912	84.705	148.562	561.759	585.519	127.190	27.570	1.574.882	
10 -- 20	3.618	8.528	40.244	80.532	330.646	708.269	226.897	24.298	1.423.032	
20 -- 30	666	1.804	8.338	17.108	80.204	253.696	154.468	13.282	529.566	
30 -- 50	395	759	3.883	9.863	54.822	197.561	202.884	12.920	483.087	
50 -- 100	281	429	2.035	3.758	26.005	104.635	135.782	43.457	316.382	
100 ed oltre	131	60	788	1.710	9.104	30.273	70.482	201.321	313.869	
TOTALE	154.131	213.352	479.519	595.325	1.617.517	2.204.254	970.540	347.653	6.582.291	
CLASSI DI SAU (in ettari)										
Senza superficie	2.238	602	1.393	1.835	8.579	7.976	4.316	13.834	40.773	
Meno di 1 ettaro	86.327	87.637	85.128	41.355	46.667	30.071	3.460	14.062	394.707	
1 -- 2	28.015	50.689	130.155	94.764	110.830	57.595	12.462	2.920	487.430	
2 -- 3	14.280	24.459	77.711	107.988	162.951	82.773	10.808	5.314	486.284	
3 -- 5	12.211	23.383	79.725	137.164	359.573	251.510	44.479	3.188	911.233	
5 -- 10	7.588	19.137	65.772	127.001	533.705	639.658	134.527	13.057	1.540.445	
10 -- 20	2.490	5.319	28.789	60.075	254.466	648.368	249.280	29.348	1.278.135	
20 -- 30	436	1.337	5.712	13.720	67.869	211.524	160.883	18.874	480.355	
30 -- 50	339	669	3.022	7.555	45.215	173.433	187.756	12.775	430.764	
50 -- 100	156	120	1.600	3.108	20.619	79.421	114.325	55.880	275.229	
100 ed oltre	51	-	512	760	7.043	21.925	48.244	178.401	256.936	
TOTALE	154.131	213.352	479.519	595.325	1.617.517	2.204.254	970.540	347.653	6.582.291	

Tavola 2.51 - Aziende e relativo numero di giornate di lavoro aziendale per classe di giornate di lavoro, forma di conduzione e zona altimetrica

FORME DI CONDUZIONE ZONE ALTIMETRICHE	CLASSI DI GIORNATE DI LAVORO								Totale
	Meno di 50	50--100	100--200	200--300	300--500	500--1000	1000--2500	2500 ed oltre	
AZIENDE									
FORME DI CONDUZIONE									
Conduzione diretta del coltivatore	7.083	3.134	3.435	2.461	4.300	3.200	677	41	24.331
Con solo manodopera familiare	6.930	2.975	3.252	2.263	3.809	2.518	380	1	22.128
Con manodopera familiare prevalente	98	118	132	174	441	580	210	5	1.758
Con manodopera extrafamiliare prevalente	55	41	51	24	50	102	87	35	445
Conduzione con salariati	1.649	97	76	40	83	79	57	30	2.111
Conduzione a colonia parziaria appoderata	2	-	-	-	4	2	-	-	8
Altra forma di conduzione	1	-	-	1	-	-	-	-	2
TOTALE	8.735	3.231	3.511	2.502	4.387	3.281	734	71	26.452
ZONE ALTIMETRICHE									
Montagna	1.238	426	423	177	465	364	79	4	3.176
Collina	2.116	1.267	1.325	921	1.350	730	130	13	7.852
Pianura	5.381	1.538	1.763	1.404	2.572	2.187	525	54	15.424
TOTALE	8.735	3.231	3.511	2.502	4.387	3.281	734	71	26.452
GIORNATE DI LAVORO AZIENDALE									
FORME DI CONDUZIONE									
Conduzione diretta del coltivatore	141.289	207.381	469.017	585.555	1.586.048	2.148.711	881.997	175.971	6.195.969
Con solo manodopera familiare	137.182	196.248	442.379	536.651	1.393.521	1.670.320	475.359	4.080	4.855.740
Con manodopera familiare prevalente	2.646	8.367	19.354	43.108	173.230	404.842	276.583	13.676	941.806
Con manodopera extrafamiliare prevalente	1.461	2.766	7.284	5.796	19.297	73.549	130.055	158.215	398.423
Conduzione con salariati	12.819	5.971	10.502	9.520	30.124	54.443	88.543	171.682	383.604
Conduzione a colonia parziaria appoderata	13	-	-	-	1.345	1.100	-	-	2.458
Altra forma di conduzione	10	-	-	250	-	-	-	-	260
TOTALE	154.131	213.352	479.519	595.325	1.617.517	2.204.254	970.540	347.653	6.582.291
ZONE ALTIMETRICHE									
Montagna	25.145	28.291	58.219	41.454	176.261	254.661	100.103	15.924	700.058
Collina	47.212	84.541	179.168	219.170	488.129	479.822	170.801	74.943	1.743.786
Pianura	81.774	100.520	242.132	334.701	953.127	1.469.771	699.636	256.786	4.138.447
TOTALE	154.131	213.352	479.519	595.325	1.617.517	2.204.254	970.540	347.653	6.582.291

Tavola 2.52 - Aziende per categoria di manodopera familiare, classe di superficie totale, classe di superficie agricola utilizzata (SAU) e sesso

		FAMILIARI E PARENTI DEL CONDUTTORE					
CLASSI DI SUPERFICIE TOTALE CLASSI DI SAU	Conduttore	CONIUGE		ALTRI FAMILIARI DEL CONDUTTORE		Parenti del conduttore	Totale
		Totale	Di cui che lavora in azienda	Totale	Di cui che lavorano in azienda		
TOTALE							
CLASSI DI SUPERFICIE TOTALE (in ettari)							
Senza superficie	4	1	1	4	4	-	4
Meno di 1 ettaro	5.745	3.664	1.690	2.960	644	480	5.745
1 -- 2	4.163	2.774	1.490	2.285	666	477	4.163
2 -- 3	2.756	1.904	1.161	1.608	515	364	2.756
3 -- 5	3.785	2.562	1.594	2.387	928	511	3.785
5 -- 10	4.711	3.287	2.171	3.202	1.413	801	4.711
10 -- 20	2.987	2.176	1.426	2.226	1.144	618	2.987
20 -- 30	865	630	392	668	395	207	865
30 -- 50	652	485	323	507	308	189	652
50 -- 100	352	257	167	286	172	100	352
100 ed oltre	149	110	64	109	63	28	149
TOTALE	26.169	17.850	10.479	16.242	6.252	3.775	26.169
CLASSI DI SAU (in ettari)							
Senza superficie	234	146	49	119	26	20	234
Meno di 1 ettaro	7.256	4.670	2.219	3.777	913	657	7.256
1 -- 2	4.158	2.782	1.600	2.342	750	502	4.158
2 -- 3	2.736	1.853	1.169	1.670	581	372	2.736
3 -- 5	3.523	2.431	1.529	2.240	889	526	3.523
5 -- 10	4.149	2.913	1.950	2.919	1.323	729	4.149
10 -- 20	2.435	1.804	1.162	1.859	988	524	2.435
20 -- 30	731	541	334	576	340	184	731
30 -- 50	561	424	290	436	266	161	561
50 -- 100	278	202	133	223	131	80	278
100 ed oltre	108	84	44	81	45	20	108
TOTALE	26.169	17.850	10.479	16.242	6.252	3.775	26.169
MASCHI							
CLASSI DI SUPERFICIE TOTALE (in ettari)							
Senza superficie	3	1	1	3	3	-	4
Meno di 1 ettaro	4.231	658	497	2.154	540	433	5.271
1 -- 2	3.109	525	400	1.622	531	426	3.910
2 -- 3	2.075	395	300	1.166	414	318	2.633
3 -- 5	3.035	447	341	1.800	761	416	3.651
5 -- 10	4.048	368	285	2.426	1.143	669	4.589
10 -- 20	2.676	207	150	1.790	995	545	2.952
20 -- 30	789	44	27	546	349	179	853
30 -- 50	606	23	13	415	278	162	642
50 -- 100	319	17	14	229	148	90	347
100 ed oltre	133	5	4	88	57	23	145
TOTALE	21.024	2.690	2.032	12.239	5.219	3.261	24.997
CLASSI DI SAU (in ettari)							
Senza superficie	166	36	21	93	23	16	212
Meno di 1 ettaro	5.377	846	646	2.754	764	593	6.706
1 -- 2	3.157	512	395	1.678	598	451	3.927
2 -- 3	2.047	402	316	1.225	485	321	2.622
3 -- 5	2.887	378	286	1.671	712	429	3.412
5 -- 10	3.617	314	232	2.244	1.072	601	4.056
10 -- 20	2.229	132	89	1.498	866	464	2.411
20 -- 30	670	34	20	471	304	159	719
30 -- 50	525	21	15	359	238	141	554
50 -- 100	250	12	10	181	117	70	273
100 ed oltre	99	3	2	65	40	16	105
TOTALE	21.024	2.690	2.032	12.239	5.219	3.261	24.999

Tavola 2.52 segue - Aziende per categoria di manodopera familiare, classe di superficie totale, classe di superficie agricola utilizzata (SAU) e sesso

		FAMILIARI E PARENTI DEL CONDUTTORE					
CLASSI DI SUPERFICIE TOTALE CLASSI DI SAU	Conduttore	CONIUGE		ALTRI FAMILIARI DEL CONDUTTORE		Parenti del conduttore	Totale
		Totale	Di cui che lavora in azienda	Totale	Di cui che lavorano in azienda		
FEMMINE							
CLASSI DI SUPERFICIE TOTALE (in ettari)							
Senza superficie	1	-	-	2	1	-	3
Meno di 1 ettaro	1.514	3.006	1.193	1.738	172	95	4.876
1 -- 2	1.054	2.249	1.090	1.340	215	115	3.559
2 -- 3	681	1.509	861	996	176	95	2.383
3 -- 5	750	2.115	1.253	1.460	329	194	3.268
5 -- 10	663	2.919	1.886	2.059	548	334	4.144
10 -- 20	311	1.969	1.276	1.485	433	267	2.656
20 -- 30	76	586	365	447	146	82	779
30 -- 50	46	462	310	333	116	90	596
50 -- 100	33	240	153	199	62	46	320
100 ed oltre	16	105	60	79	26	16	132
TOTALE	5.145	15.160	8.447	10.138	2.224	1.334	22.716
CLASSI DI SAU (in ettari)							
Senza superficie	68	110	28	66	5	5	190
Meno di 1 ettaro	1.879	3.824	1.573	2.197	242	124	6.141
1 -- 2	1.001	2.270	1.205	1.378	248	127	3.540
2 -- 3	689	1.451	853	1.046	199	117	2.380
3 -- 5	636	2.053	1.243	1.416	335	202	3.080
5 -- 10	532	2.599	1.718	1.888	525	325	3.656
10 -- 20	206	1.672	1.073	1.268	392	228	2.204
20 -- 30	61	507	314	377	117	80	658
30 -- 50	36	403	275	292	97	79	518
50 -- 100	28	190	123	150	43	36	251
100 ed oltre	9	81	42	60	21	11	98
TOTALE	5.145	15.160	8.447	10.138	2.224	1.334	22.716

Tavola 2.53 - Aziende per categoria di altra manodopera aziendale, classe di superficie totale, classe di superficie agricola utilizzata (SAU) e sesso

	ALTRA MANODOPERA AZIENDALE				
CLASSI DI SUPERFICIE TOTALE CLASSI DI SAU	DIRIGENTI E IMPIEGATI		OPERAI ED ASSIMILATI		Totale
	A tempo indeterminato	A tempo determinato	A tempo indeterminato	A tempo determinato	
	TOTALE				
CLASSI DI SUPERFICIE TOTALE (in ettari)					
Senza superficie	-	-	-	1	1
Meno di 1 ettaro	24	31	23	122	193
1 -- 2	16	24	21	120	174
2 -- 3	17	15	23	99	146
3 -- 5	25	45	40	236	324
5 -- 10	35	78	66	441	572
10 -- 20	39	79	90	407	562
20 -- 30	12	27	57	146	207
30 -- 50	27	26	71	160	228
50 -- 100	21	22	59	96	147
100 ed oltre	38	16	46	75	111
TOTALE	254	363	496	1.903	2.665
CLASSI DI SAU (in ettari)					
Senza superficie	8	3	11	13	27
Meno di 1 ettaro	32	41	32	168	265
1 -- 2	22	27	29	137	201
2 -- 3	15	16	20	117	160
3 -- 5	24	46	39	256	341
5 -- 10	32	80	76	449	587
10 -- 20	35	71	85	346	485
20 -- 30	16	26	53	133	185
30 -- 50	20	26	70	152	213
50 -- 100	20	17	49	73	120
100 ed oltre	30	10	32	59	81
TOTALE	254	363	496	1.903	2.665
	MASCHI				
CLASSI DI SUPERFICIE TOTALE (in ettari)					
Senza superficie	-	-	-	-	-
Meno di 1 ettaro	22	31	23	118	189
1 -- 2	14	22	17	112	162
2 -- 3	15	15	21	87	133
3 -- 5	21	42	36	198	281
5 -- 10	27	67	61	382	502
10 -- 20	30	66	86	353	497
20 -- 30	9	25	57	126	187
30 -- 50	23	23	69	145	213
50 -- 100	16	17	58	90	140
100 ed oltre	25	15	46	72	110
TOTALE	202	323	474	1.683	2.414
CLASSI DI SAU (in ettari)					
Senza superficie	5	3	11	10	24
Meno di 1 ettaro	31	41	31	165	261
1 -- 2	19	24	24	123	184
2 -- 3	13	16	18	104	144
3 -- 5	20	43	35	215	297
5 -- 10	24	67	71	392	517
10 -- 20	27	61	83	291	421
20 -- 30	13	22	52	121	172
30 -- 50	17	23	69	138	201
50 -- 100	15	14	48	67	113
100 ed oltre	18	9	32	57	80
TOTALE	202	323	474	1.683	2.414

Tavola 2.53 segue - Aziende per categoria di altra manodopera aziendale, classe di superficie totale, classe di superficie agricola utilizzata (SAU) e sesso

	ALTRA MANODOPERA AZIENDALE				
CLASSI DI SUPERFICIE TOTALE CLASSI DI SAU	DIRIGENTI E IMPIEGATI		OPERAI ED ASSIMILATI		Totale
	A tempo indeterminato	A tempo determinato	A tempo indeterminato	A tempo determinato	
FEMMINE					
CLASSI DI SUPERFICIE TOTALE (in ettari)					
Senza superficie	-	-	-	1	1
Meno di 1 ettaro	4	-	5	6	12
1 -- 2	3	5	6	22	33
2 -- 3	2	1	3	33	37
3 -- 5	6	12	11	91	117
5 -- 10	15	35	10	177	221
10 -- 20	13	37	11	193	247
20 -- 30	3	8	1	78	88
30 -- 50	8	9	5	90	108
50 -- 100	9	11	3	52	67
100 ed oltre	22	12	2	40	60
TOTALE	85	130	57	783	991
CLASSI DI SAU (in ettari)					
Senza superficie	4	-	2	5	8
Meno di 1 ettaro	3	-	5	9	15
1 -- 2	4	6	9	36	51
2 -- 3	2	5	3	35	43
3 -- 5	9	10	12	101	125
5 -- 10	12	40	9	185	233
10 -- 20	13	34	7	185	235
20 -- 30	4	8	2	69	80
30 -- 50	7	10	4	84	99
50 -- 100	9	9	3	37	53
100 ed oltre	18	8	1	37	49
TOTALE	85	130	57	783	991

Tavola 2.54 - Giornate di lavoro aziendale per categoria di manodopera familiare, classe di superficie totale, classe di superficie agricola utilizzata (SAU) e sesso

CLASSI DI SUPERFICIE TOTALE CLASSI DI SAU	Conduttore	FAMILIARI E PARENTI DEL CONDUTTORE			Totale
		Coniuge	Altri familiari del conduttore	Parenti del conduttore	
		TOTALE			
CLASSI DI SUPERFICIE TOTALE (in ettari)					
Senza superficie	725	150	590	-	1.465
Meno di 1 ettaro	188.500	34.637	19.276	12.940	255.353
1 -- 2	266.788	53.041	41.037	22.910	383.776
2 -- 3	281.101	64.428	37.807	20.968	404.304
3 -- 5	542.948	122.342	95.798	43.393	804.481
5 -- 10	898.711	220.788	235.888	108.631	1.464.018
10 -- 20	687.047	185.268	277.692	142.571	1.292.578
20 -- 30	214.408	61.322	124.810	65.770	466.310
30 -- 50	169.963	49.642	110.565	70.184	400.354
50 -- 100	92.027	27.936	60.517	38.799	219.279
100 ed oltre	36.947	10.802	27.158	15.902	90.809
TOTALE	3.379.165	830.356	1.031.138	542.068	5.782.727
CLASSI DI SAU (in ettari)					
Senza superficie	13.570	2.556	2.945	1.612	20.683
Meno di 1 ettaro	267.775	50.911	33.631	19.218	371.535
1 -- 2	322.694	67.552	48.881	28.699	467.826
2 -- 3	321.452	73.621	48.179	23.820	467.072
3 -- 5	573.156	129.533	109.981	51.961	864.631
5 -- 10	864.180	216.917	244.762	112.667	1.438.526
10 -- 20	584.514	162.938	264.264	135.474	1.147.190
20 -- 30	183.941	52.713	112.121	63.802	412.577
30 -- 50	147.130	42.262	98.968	63.126	351.486
50 -- 100	73.747	23.601	47.598	31.517	176.463
100 ed oltre	27.006	7.752	19.808	10.172	64.738
TOTALE	3.379.165	830.356	1.031.138	542.068	5.782.727
MASCHI					
CLASSI DI SUPERFICIE TOTALE (in ettari)					
Senza superficie	705	150	390	-	1.245
Meno di 1 ettaro	157.702	14.347	15.380	11.493	198.922
1 -- 2	221.871	18.858	31.477	19.262	291.468
2 -- 3	233.590	18.943	29.658	16.466	298.657
3 -- 5	474.527	24.961	75.269	33.934	608.691
5 -- 10	827.663	25.166	182.346	80.748	1.115.923
10 -- 20	643.895	15.752	228.196	112.806	1.000.649
20 -- 30	203.060	4.302	104.452	52.031	363.845
30 -- 50	162.811	2.267	93.685	54.706	313.469
50 -- 100	86.645	2.230	50.258	31.884	171.017
100 ed oltre	34.707	295	21.046	12.195	68.243
TOTALE	3.047.176	127.271	832.157	425.525	4.432.129
CLASSI DI SAU (in ettari)					
Senza superficie	11.182	1.127	2.425	1.546	16.280
Meno di 1 ettaro	226.019	20.919	27.496	16.796	291.230
1 -- 2	268.444	21.056	37.713	24.266	351.479
2 -- 3	266.787	21.113	38.956	18.542	345.398
3 -- 5	508.202	21.417	82.824	39.393	651.836
5 -- 10	801.388	22.864	191.469	84.240	1.099.961
10 -- 20	553.420	11.961	217.374	108.149	890.904
20 -- 30	175.822	2.747	94.320	48.892	321.781
30 -- 50	141.661	2.012	85.060	50.263	278.996
50 -- 100	68.375	1.800	39.929	26.118	136.222
100 ed oltre	25.876	255	14.591	7.320	48.042
TOTALE	3.047.176	127.271	832.157	425.525	4.432.129

Tavola 2.54 segue - Giornate di lavoro aziendale per categoria di manodopera familiare, classe di superficie totale, classe di superficie agricola utilizzata (SAU) e sesso

CLASSI DI SUPERFICIE TOTALE CLASSI DI SAU	Conduttore	FAMILIARI E PARENTI DEL CONDUTTORE			Totale
		Coniuge	Altri familiari del conduttore	Parenti del conduttore	
FEMMINE					
CLASSI DI SUPERFICIE TOTALE (in ettari)					
Senza superficie	20	-	200	-	220
Meno di 1 ettaro	30.798	20.290	3.896	1.447	56.431
1 -- 2	44.917	34.183	9.560	3.648	92.308
2 -- 3	47.511	45.485	8.149	4.502	105.647
3 -- 5	68.421	97.381	20.529	9.459	195.790
5 -- 10	71.048	195.622	53.542	27.883	348.095
10 -- 20	43.152	169.516	49.496	29.765	291.929
20 -- 30	11.348	57.020	20.358	13.739	102.465
30 -- 50	7.152	47.375	16.880	15.478	86.885
50 -- 100	5.382	25.706	10.259	6.915	48.262
100 ed oltre	2.240	10.507	6.112	3.707	22.566
TOTALE	331.989	703.085	198.981	116.543	1.350.598
CLASSI DI SAU (in ettari)					
Senza superficie	2.388	1.429	520	66	4.403
Meno di 1 ettaro	41.756	29.992	6.135	2.422	80.305
1 -- 2	54.250	46.496	11.168	4.433	116.347
2 -- 3	54.665	52.508	9.223	5.278	121.674
3 -- 5	64.954	108.116	27.157	12.568	212.795
5 -- 10	62.792	194.053	53.293	28.427	338.565
10 -- 20	31.094	150.977	46.890	27.325	256.286
20 -- 30	8.119	49.966	17.801	14.910	90.796
30 -- 50	5.469	40.250	13.908	12.863	72.490
50 -- 100	5.372	21.801	7.669	5.399	40.241
100 ed oltre	1.130	7.497	5.217	2.852	16.696
TOTALE	331.989	703.085	198.981	116.543	1.350.598

Tavola 2.55 - Giornate di lavoro aziendale per categoria di altra manodopera aziendale, classe di superficie totale, classe di superficie agricola utilizzata (SAU) e sesso

ALTRA MANODOPERA AZIENDALE					
CLASSI DI SUPERFICIE TOTALE CLASSI DI SAU	DIRIGENTI E IMPIEGATI		OPERAI E ASSIMILATI		Totale
	A tempo indeterminato	A tempo determinato	A tempo indeterminato	A tempo determinato	
TOTALE					
CLASSI DI SUPERFICIE TOTALE (in ettari)					
Senza superficie	-	-	-	50	50
Meno di 1 ettaro	3.752	664	13.208	2.646	20.270
1 -- 2	624	996	4.383	5.247	11.250
2 -- 3	1.664	456	5.460	5.528	13.108
3 -- 5	3.971	2.324	14.406	26.715	47.416
5 -- 10	12.848	8.807	33.217	55.992	110.864
10 -- 20	7.910	15.732	35.819	70.993	130.454
20 -- 30	2.401	6.260	20.019	34.576	63.256
30 -- 50	6.302	4.244	27.505	44.682	82.733
50 -- 100	8.039	4.926	34.493	49.645	97.103
100 ed oltre	12.509	41.662	36.969	131.920	223.060
TOTALE	60.020	86.071	225.479	427.994	799.564
CLASSI DI SAU (in ettari)					
Senza superficie	4.852	478	12.271	2.489	20.090
Meno di 1 ettaro	4.078	783	14.598	3.713	23.172
1 -- 2	1.927	1.439	9.332	6.906	19.604
2 -- 3	2.338	484	4.055	12.335	19.212
3 -- 5	3.478	2.064	14.803	26.257	46.602
5 -- 10	8.575	10.594	27.436	55.314	101.919
10 -- 20	8.142	16.858	34.019	71.926	130.945
20 -- 30	3.563	8.932	20.608	34.675	67.778
30 -- 50	4.295	4.349	28.652	41.982	79.278
50 -- 100	8.565	5.311	30.651	54.239	98.766
100 ed oltre	10.207	34.779	29.054	118.158	192.198
TOTALE	60.020	86.071	225.479	427.994	799.564
MASCHI					
CLASSI DI SUPERFICIE TOTALE (in ettari)					
Senza superficie	-	-	-	-	-
Meno di 1 ettaro	1.552	664	6.281	2.345	10.842
1 -- 2	592	814	3.140	3.958	8.504
2 -- 3	1.314	441	4.840	3.218	9.813
3 -- 5	3.097	1.725	12.107	15.976	32.905
5 -- 10	8.028	5.475	30.728	31.336	75.567
10 -- 20	4.944	8.513	32.879	35.290	81.626
20 -- 30	1.811	3.420	19.999	19.490	44.720
30 -- 50	4.706	3.331	25.876	24.707	58.620
50 -- 100	5.427	3.573	31.365	30.550	70.915
100 ed oltre	6.684	26.492	36.749	87.372	157.297
TOTALE	38.155	54.448	203.964	254.242	550.809
CLASSI DI SAU (in ettari)					
Senza superficie	3.052	478	11.881	1.697	17.108
Meno di 1 ettaro	2.028	783	7.568	3.367	13.746
1 -- 2	1.583	1.152	7.434	4.818	14.987
2 -- 3	1.888	406	3.548	6.421	12.263
3 -- 5	1.970	1.564	11.693	16.185	31.412
5 -- 10	5.367	6.790	25.423	31.913	69.493
10 -- 20	5.390	8.460	32.429	33.378	79.657
20 -- 30	2.852	5.181	20.118	21.170	49.321
30 -- 50	3.438	3.647	27.503	23.919	58.507
50 -- 100	5.355	3.348	27.523	36.083	72.309
100 ed oltre	5.232	22.639	28.844	75.291	132.006
TOTALE	38.155	54.448	203.964	254.242	550.809

Tavola 2.55 segue - Giornate di lavoro aziendale per categoria di altra manodopera aziendale, classe di superficie totale, classe di superficie agricola utilizzata (SAU) e sesso

	ALTRA MANODOPERA AZIENDALE				
CLASSI DI SUPERFICIE TOTALE CLASSI DI SAU	DIRIGENTI E IMPIEGATI		OPERAI E ASSIMILATI		Totale
	A tempo indeterminato	A tempo determinato	A tempo indeterminato	A tempo determinato	
	FEMMINE				
CLASSI DI SUPERFICIE TOTALE (in ettari)					
Senza superficie	-	-	-	50	50
Meno di 1 ettaro	2.200	-	6.927	301	9.428
1 -- 2	32	182	1.243	1.289	2.746
2 -- 3	350	15	620	2.310	3.295
3 -- 5	874	599	2.299	10.739	14.511
5 -- 10	4.820	3.332	2.489	24.656	35.297
10 -- 20	2.966	7.219	2.940	35.703	48.828
20 -- 30	590	2.840	20	15.086	18.536
30 -- 50	1.596	913	1.629	19.975	24.113
50 -- 100	2.612	1.353	3.128	19.095	26.188
100 ed oltre	5.825	15.170	220	44.548	65.763
TOTALE	21.865	31.623	21.515	173.752	248.755
CLASSI DI SAU (in ettari)					
Senza superficie	1.800	-	390	792	2.982
Meno di 1 ettaro	2.050	-	7.030	346	9.426
1 -- 2	344	287	1.898	2.088	4.617
2 -- 3	450	78	507	5.914	6.949
3 -- 5	1.508	500	3.110	10.072	15.190
5 -- 10	3.208	3.804	2.013	23.401	32.426
10 -- 20	2.752	8.398	1.590	38.548	51.288
20 -- 30	711	3.751	490	13.505	18.457
30 -- 50	857	702	1.149	18.063	20.771
50 -- 100	3.210	1.963	3.128	18.156	26.457
100 ed oltre	4.975	12.140	210	42.867	60.192
TOTALE	21.865	31.623	21.515	173.752	248.755

Tavola 2.56 - Aziende per categoria di manodopera familiare, forma di conduzione, zona altimetrica e sesso

		FAMILIARI E PARENTI DEL CONDUTTORE					
CLASSI DI SUPERFICIE TOTALE CLASSI DI SAU	Conduttore	CONIUGE		ALTRI FAMILIARI DEL CONDUTTORE		Parenti del conduttore	Totale
		Totale	Di cui che lavora in azienda	Totale	Di cui che lavorano in azienda		
TOTALE							
FORME DI CONDUZIONE							
Conduzione diretta del coltivatore	24.331	16.811	10.262	15.384	6.170	3.702	24.331
<i>Con solo manodopera familiare</i>	22.128	15.309	9.251	13.899	5.411	3.231	22.128
<i>Con manodopera familiare prevalente</i>	1.758	1.259	897	1.265	676	418	1.758
<i>Con manodopera extrafamiliare prevalente</i>	445	243	114	220	83	53	445
Conduzione con salariati	1.830	1.036	215	854	80	70	1.830
Conduzione a colonia parziaria appoderata	8	3	2	4	2	3	8
TOTALE	26.169	17.850	10.479	16.242	6.252	3.775	26.169
ZONE ALTIMETRICHE							
Montagna	3.146	1.933	1.293	2.003	980	402	3.146
Collina	7.748	5.366	3.582	4.789	1.884	1.337	7.748
Pianura	15.275	10.551	5.604	9.450	3.388	2.036	15.275
TOTALE	26.169	17.850	10.479	16.242	6.252	3.775	26.169
MASCHI							
FORME DI CONDUZIONE							
Conduzione diretta del coltivatore	19.811	2.485	1.961	11.647	5.153	3.203	23.461
<i>Con solo manodopera familiare</i>	17.943	2.341	1.855	10.536	4.542	2.815	21.368
<i>Con manodopera familiare prevalente</i>	1.529	116	92	954	545	344	1.706
<i>Con manodopera extrafamiliare prevalente</i>	339	28	14	157	66	44	387
Conduzione con salariati	1.205	205	71	588	64	55	1.528
Conduzione a colonia parziaria appoderata	8	-	-	4	2	3	8
TOTALE	21.024	2.690	2.032	12.239	5.219	3.261	24.997
ZONE ALTIMETRICHE							
Montagna	2.492	338	291	1.558	849	367	3.013
Collina	6.134	902	775	3.597	1.555	1.186	7.447
Pianura	12.398	1.450	966	7.084	2.815	1.708	14.537
TOTALE	21.024	2.690	2.032	12.239	5.219	3.261	24.997
FEMMINE							
FORME DI CONDUZIONE							
Conduzione diretta del coltivatore	4.520	14.326	8.301	9.581	2.196	1.310	21.144
<i>Con solo manodopera familiare</i>	4.185	12.968	7.396	8.571	1.835	1.094	19.206
<i>Con manodopera familiare prevalente</i>	229	1.143	805	859	319	194	1.582
<i>Con manodopera extrafamiliare prevalente</i>	106	215	100	151	42	22	356
Conduzione con salariati	625	831	144	556	28	24	1.568
Conduzione a colonia parziaria appoderata	-	3	2	1	-	-	4
TOTALE	5.145	15.160	8.447	10.138	2.224	1.334	22.716
ZONE ALTIMETRICHE							
Montagna	654	1.595	1.002	1.232	299	92	2.560
Collina	1.614	4.464	2.807	2.902	637	395	6.714
Pianura	2.877	9.101	4.638	6.004	1.288	847	13.442
TOTALE	5.145	15.160	8.447	10.138	2.224	1.334	22.716

Tavola 2.57 - Aziende per categoria di altra manodopera aziendale, forma di conduzione, zona altimetrica e sesso

	ALTRA MANODOPERA AZIENDALE				
FORME DI CONDUZIONE ZONE ALTIMETRICHE	DIRIGENTI E IMPIEGATI		OPERAI ED ASSIMILATI		Totale
	A tempo indeterminato	A tempo determinato	A tempo indeterminato	A tempo determinato	
TOTALE					
FORME DI CONDUZIONE					
Conduzione diretta del coltivatore	67	314	309	1.691	2.203
Con manodopera familiare prevalente	20	241	152	1.392	1.758
Con manodopera extrafamiliare prevalente	47	73	157	299	445
Conduzione con salariati	186	49	187	210	459
Conduzione a colonia parziaria appoderata	-	-	-	1	1
Altra forma di conduzione	1	-	-	1	2
TOTALE	254	363	496	1.903	2.665
ZONE ALTIMETRICHE					
Montagna	23	26	43	76	148
Collina	73	128	176	578	826
Pianura	158	209	277	1.249	1.691
TOTALE	254	363	496	1.903	2.665
MASCHI					
FORME DI CONDUZIONE					
Conduzione diretta del coltivatore	41	279	292	1.483	1.964
Con manodopera familiare prevalente	14	211	139	1.202	1.534
Con manodopera extrafamiliare prevalente	27	68	153	281	430
Conduzione con salariati	160	44	182	198	447
Conduzione a colonia parziaria appoderata	-	-	-	1	1
Altra forma di conduzione	1	-	-	1	2
TOTALE	202	323	474	1.683	2.414
ZONE ALTIMETRICHE					
Montagna	21	26	43	74	146
Collina	56	121	172	561	808
Pianura	125	176	259	1.048	1.460
TOTALE	202	323	474	1.683	2.414
FEMMINE					
FORME DI CONDUZIONE					
Conduzione diretta del coltivatore	35	111	31	709	859
Con manodopera familiare prevalente	7	81	16	567	664
Con manodopera extrafamiliare prevalente	28	30	15	142	195
Conduzione con salariati	50	19	26	74	132
Conduzione a colonia parziaria appoderata	-	-	-	-	-
Altra forma di conduzione	-	-	-	-	-
TOTALE	85	130	57	783	991
ZONE ALTIMETRICHE					
Montagna	5	3	2	3	12
Collina	30	44	13	118	189
Pianura	50	83	42	662	790
TOTALE	85	130	57	783	991

Tavola 2.58 - Giornate di lavoro aziendale per categoria di manodopera familiare, forma di conduzione, zona altimetrica e sesso

FORME DI CONDUZIONE		FAMILIARI E PARENTI DEL CONDUTTORE			Totale
ZONE ALTIMETRICHE	Conditore	Coniuge	Altri familiari del conduttore	Parenti del conduttore	
TOTALE					
FORME DI CONDUZIONE					
Conduzione diretta del coltivatore	3.330.939	821.849	1.021.219	535.896	5.709.903
Con solo manodopera familiare	2.888.042	702.055	841.391	424.252	4.855.740
Con manodopera familiare prevalente	385.886	107.320	161.613	99.813	754.632
Con manodopera extrafamiliare prevalente	57.011	12.474	18.215	11.831	99.531
Conduzione con salariati	46.355	8.452	9.609	6.120	70.536
Conduzione a colonia parziaria appoderata	1.871	55	310	52	2.288
Altra forma di conduzione	-	-	-	-	-
TOTALE	3.379.165	830.356	1.031.138	542.068	5.782.727
ZONE ALTIMETRICHE					
Montagna	386.919	93.628	136.650	47.765	664.962
Collina	964.856	210.527	234.016	145.266	1.554.665
Pianura	2.027.390	526.201	660.472	349.037	3.563.100
TOTALE	3.379.165	830.356	1.031.138	542.068	5.782.727
MASCHI					
FORME DI CONDUZIONE					
Conduzione diretta del coltivatore	3.009.734	124.387	824.895	421.848	4.380.864
Con solo manodopera familiare	2.599.490	113.858	685.331	336.058	3.734.737
Con manodopera familiare prevalente	358.349	9.737	125.695	76.794	570.575
Con manodopera extrafamiliare prevalente	51.895	792	13.869	8.996	75.552
Conduzione con salariati	35.571	2.884	6.952	3.625	49.032
Conduzione a colonia parziaria appoderata	1.871	-	310	52	2.233
Altra forma di conduzione	-	-	-	-	-
TOTALE	3.047.176	127.271	832.157	425.525	4.432.129
ZONE ALTIMETRICHE					
Montagna	346.096	16.520	110.320	40.311	513.247
Collina	860.228	44.880	192.214	116.069	1.213.391
Pianura	1.840.852	65.871	529.623	269.145	2.705.491
TOTALE	3.047.176	127.271	832.157	425.525	4.432.129
FEMMINE					
FORME DI CONDUZIONE					
Conduzione diretta del coltivatore	321.205	697.462	196.324	114.048	1.329.039
Con solo manodopera familiare	288.552	588.197	156.060	88.194	1.121.003
Con manodopera familiare prevalente	27.537	97.583	35.918	23.019	184.057
Con manodopera extrafamiliare prevalente	5.116	11.682	4.346	2.835	23.979
Conduzione con salariati	10.784	5.568	2.657	2.495	21.504
Conduzione a colonia parziaria appoderata	-	55	-	-	55
Altra forma di conduzione	-	-	-	-	-
TOTALE	331.989	703.085	198.981	116.543	1.350.598
ZONE ALTIMETRICHE					
Montagna	40.823	77.108	26.330	7.454	151.715
Collina	104.628	165.647	41.802	29.197	341.274
Pianura	186.538	460.330	130.849	79.892	857.609
TOTALE	331.989	703.085	198.981	116.543	1.350.598

Tavola 2.59 - Giornate di lavoro aziendale per categoria di altra manodopera aziendale, forma di conduzione, zona altimetrica e sesso

	ALTRA MANODOPERA AZIENDALE				
FORME DI CONDUZIONE	DIRIGENTI E IMPIEGATI		OPERAI ED ASSIMILATI		Totale
ZONE ALTIMETRICHE	A tempo indeterminato	A tempo determinato	A tempo indeterminato	A tempo determinato	
TOTALE					
FORME DI CONDUZIONE					
Conduzione diretta del coltivatore	17.589	55.567	101.764	311.146	486.066
Con manodopera familiare prevalente	3.710	18.659	37.850	126.955	187.174
Con manodopera extrafamiliare prevalente	13.879	36.908	63.914	184.191	298.892
Conduzione con salariati	42.181	30.504	123.715	116.668	313.068
Conduzione a colonia parziaria appoderata	-	-	-	170	170
Altra forma di conduzione	250	-	-	10	260
TOTALE	60.020	86.071	225.479	427.994	799.564
ZONE ALTIMETRICHE					
Montagna	4.308	5.242	12.054	13.492	35.096
Collina	18.329	8.908	89.320	72.564	189.121
Pianura	37.383	71.921	124.105	341.938	575.347
TOTALE	60.020	86.071	225.479	427.994	799.564
MASCHI					
FORME DI CONDUZIONE					
Conduzione diretta del coltivatore	9.926	35.890	94.970	178.648	319.434
Con manodopera familiare prevalente	2.498	12.498	35.931	77.643	128.570
Con manodopera extrafamiliare prevalente	7.428	23.392	59.039	101.005	190.864
Conduzione con salariati	27.979	18.558	108.994	75.414	230.945
Conduzione a colonia parziaria appoderata	-	-	-	170	170
Altra forma di conduzione	250	-	-	10	260
TOTALE	38.155	54.448	203.964	254.242	550.809
ZONE ALTIMETRICHE					
Montagna	3.857	3.187	11.943	8.754	27.741
Collina	10.541	6.244	84.603	55.312	156.700
Pianura	23.757	45.017	107.418	190.176	366.368
TOTALE	38.155	54.448	203.964	254.242	550.809
FEMMINE					
FORME DI CONDUZIONE					
Conduzione diretta del coltivatore	7.663	19.677	6.794	132.498	166.632
Con manodopera familiare prevalente	1.212	6.161	1.919	49.312	58.604
Con manodopera extrafamiliare prevalente	6.451	13.516	4.875	83.186	108.028
Conduzione con salariati	14.202	11.946	14.721	41.254	82.123
Conduzione a colonia parziaria appoderata	-	-	-	-	-
Altra forma di conduzione	-	-	-	-	-
TOTALE	21.865	31.623	21.515	173.752	248.755
ZONE ALTIMETRICHE					
Montagna	451	2.055	111	4.738	7.355
Collina	7.788	2.664	4.717	17.252	32.421
Pianura	13.626	26.904	16.687	151.762	208.979
TOTALE	21.865	31.623	21.515	173.752	248.755

Tavola 2.60 - Componenti della manodopera familiare per categoria, classe di superficie totale, classe di superficie agricola utilizzata (SAU) e sesso

		FAMILIARI E PARENTI DEL CONDUTTORE					
CLASSI DI SUPERFICIE TOTALE CLASSI DI SAU	Conduttore	CONIUGE		ALTRI FAMILIARI DEL CONDUTTORE		Parenti del conduttore	Totale
		Totale	Di cui che lavora in azienda	Totale	Di cui che lavorano in azienda		
TOTALE							
CLASSI DI SUPERFICIE TOTALE (in ettari)							
Senza superficie	4	1	1	6	5	-	1
Meno di 1 ettaro	5.745	3.664	1.690	5.091	832	634	15.134
1 -- 2	4.163	2.774	1.490	3.924	873	650	11.511
2 -- 3	2.756	1.904	1.161	2.891	698	508	8.059
3 -- 5	3.785	2.562	1.594	4.451	1.292	787	11.585
5 -- 10	4.711	3.287	2.171	6.231	2.055	1.261	15.490
10 -- 20	2.987	2.176	1.426	4.822	1.748	1.019	11.004
20 -- 30	865	630	392	1.495	636	357	3.347
30 -- 50	652	485	323	1.168	536	348	2.653
50 -- 100	352	257	167	704	298	187	1.500
100 ed oltre	149	110	64	288	114	82	629
TOTALE	26.169	17.850	10.479	31.071	9.087	5.833	80.923
CLASSI DI SAU (in ettari)							
Senza superficie	234	146	49	214	32	25	619
Meno di 1 ettaro	7.256	4.670	2.219	6.532	1.186	866	19.324
1 -- 2	4.158	2.782	1.600	4.019	988	718	11.677
2 -- 3	2.736	1.853	1.169	3.079	813	539	8.207
3 -- 5	3.523	2.431	1.529	4.232	1.264	824	11.010
5 -- 10	4.149	2.913	1.950	5.797	1.931	1.150	14.009
10 -- 20	2.435	1.804	1.162	4.106	1.551	863	9.208
20 -- 30	731	541	334	1.278	542	333	2.883
30 -- 50	561	424	290	1.059	468	308	2.352
50 -- 100	278	202	133	536	232	156	1.172
100 ed oltre	108	84	44	219	80	51	462
TOTALE	26.169	17.850	10.479	31.071	9.087	5.833	80.923
MASCHI							
CLASSI DI SUPERFICIE TOTALE (in ettari)							
Senza superficie	3	1	1	3	3	-	7
Meno di 1 ettaro	4.231	658	497	2.878	643	527	8.294
1 -- 2	3.109	525	400	2.172	634	513	6.319
2 -- 3	2.075	395	300	1.564	494	403	4.437
3 -- 5	3.035	447	341	2.473	922	550	6.505
5 -- 10	4.048	368	285	3.431	1.422	862	8.709
10 -- 20	2.676	207	150	2.719	1.245	706	6.308
20 -- 30	789	44	27	868	469	253	1.954
30 -- 50	606	23	13	693	406	240	1.562
50 -- 100	319	17	14	392	220	135	863
100 ed oltre	133	5	4	162	84	52	352
TOTALE	21.024	2.690	2.032	17.355	6.542	4.241	45.310
CLASSI DI SAU (in ettari)							
Senza superficie	166	36	21	124	26	20	346
Meno di 1 ettaro	5.377	846	646	3.706	916	724	10.653
1 -- 2	3.157	512	395	2.230	713	561	6.460
2 -- 3	2.047	402	316	1.674	588	408	4.531
3 -- 5	2.887	378	286	2.314	872	573	6.152
5 -- 10	3.617	314	232	3.194	1.327	773	7.898
10 -- 20	2.229	132	89	2.314	1.099	596	5.271
20 -- 30	670	34	20	747	410	230	1.681
30 -- 50	525	21	15	621	358	213	1.380
50 -- 100	250	12	10	310	177	111	683
100 ed oltre	99	3	2	121	56	32	255
TOTALE	21.024	2.690	2.032	17.355	6.542	4.241	45.310

Tavola 2.60 segue - Componenti della manodopera familiare per categoria, classe di superficie totale, classe di superficie agricola utilizzata (SAU) e sesso

FAMILIARI E PARENTI DEL CONDUTTORE							
CLASSI DI SUPERFICIE TOTALE CLASSI DI SAU	Conduttore	CONIUGE		ALTRI FAMILIARI DEL CONDUTTORE		Parenti del conduttore	Totale
		Totale	Di cui che lavora in azienda	Totale	Di cui che lavorano in azienda		
		FEMMINE					
CLASSI DI SUPERFICIE TOTALE (in ettari)							
Senza superficie	1	-	-	3	2	-	4
Meno di 1 ettaro	1.514	3.006	1.193	2.213	189	107	6.840
1 -- 2	1.054	2.249	1.090	1.752	239	137	5.192
2 -- 3	681	1.509	861	1.327	204	105	3.622
3 -- 5	750	2.115	1.253	1.978	370	237	5.080
5 -- 10	663	2.919	1.886	2.800	633	399	6.781
10 -- 20	311	1.969	1.276	2.103	503	313	4.696
20 -- 30	76	586	365	627	167	104	1.393
30 -- 50	46	462	310	475	130	108	1.091
50 -- 100	33	240	153	312	78	52	637
100 ed oltre	16	105	60	126	30	30	277
TOTALE	5.145	15.160	8.447	13.716	2.545	1.592	35.613
CLASSI DI SAU (in ettari)							
Senza superficie	68	110	28	90	6	5	273
Meno di 1 ettaro	1.879	3.824	1.573	2.826	270	142	8.671
1 -- 2	1.001	2.270	1.205	1.789	275	157	5.217
2 -- 3	689	1.451	853	1.405	225	131	3.676
3 -- 5	636	2.053	1.243	1.918	392	251	4.858
5 -- 10	532	2.599	1.718	2.603	604	377	6.111
10 -- 20	206	1.672	1.073	1.792	452	267	3.937
20 -- 30	61	507	314	531	132	103	1.202
30 -- 50	36	403	275	438	110	95	972
50 -- 100	28	190	123	226	55	45	489
100 ed oltre	9	81	42	98	24	19	207
TOTALE	5.145	15.160	8.447	13.716	2.545	1.592	35.613

Tavola 2.61 - Persone per categoria di altra manodopera aziendale, classe di superficie totale, classe di superficie agricola utilizzata (SAU) e sesso

ALTRA MANODOPERA AZIENDALE					
CLASSI DI SUPERFICIE TOTALE CLASSI DI SAU	DIRIGENTI E IMPIEGATI		OPERAI ED ASSIMILATI		Totale
	A tempo indeterminato	A tempo determinato	A tempo indeterminato	A tempo determinato	
TOTALE					
CLASSI DI SUPERFICIE TOTALE (in ettari)					
Senza superficie	-	-	-	1	1
Meno di 1 ettaro	32	37	70	180	319
1 -- 2	18	42	30	252	342
2 -- 3	21	21	35	251	328
3 -- 5	37	95	78	845	1.055
5 -- 10	74	229	145	1.824	2.272
10 -- 20	56	296	157	1.993	2.502
20 -- 30	14	109	86	786	995
30 -- 50	39	96	115	850	1.100
50 -- 100	41	102	139	771	1.053
100 ed oltre	65	333	145	1.599	2.142
TOTALE	397	1.360	1.000	9.352	12.109
CLASSI DI SAU (in ettari)					
Senza superficie	28	9	59	42	138
Meno di 1 ettaro	41	54	81	243	419
1 -- 2	25	43	49	331	448
2 -- 3	20	33	28	375	456
3 -- 5	38	90	72	870	1.070
5 -- 10	49	263	125	1.890	2.327
10 -- 20	58	311	148	1.856	2.373
20 -- 30	19	83	82	764	948
30 -- 50	30	99	116	831	1.076
50 -- 100	43	92	126	674	935
100 ed oltre	46	283	114	1.476	1.919
TOTALE	397	1.360	1.000	9.352	12.109
MASCHI					
CLASSI DI SUPERFICIE TOTALE (in ettari)					
Senza superficie	-	-	-	-	-
Meno di 1 ettaro	24	37	42	171	274
1 -- 2	15	36	23	192	266
2 -- 3	19	20	31	156	226
3 -- 5	31	69	60	495	655
5 -- 10	52	140	132	1.092	1.416
10 -- 20	39	187	143	1.147	1.516
20 -- 30	11	69	84	467	631
30 -- 50	28	76	103	499	706
50 -- 100	27	67	121	453	668
100 ed oltre	40	186	143	931	1.300
TOTALE	286	887	882	5.603	7.658
CLASSI DI SAU (in ettari)					
Senza superficie	20	9	57	32	118
Meno di 1 ettaro	34	54	53	232	373
1 -- 2	21	34	38	232	325
2 -- 3	18	26	24	221	289
3 -- 5	27	70	52	511	660
5 -- 10	35	157	114	1.155	1.461
10 -- 20	39	194	138	1.003	1.374
20 -- 30	15	54	78	483	630
30 -- 50	23	76	107	490	696
50 -- 100	28	48	108	414	598
100 ed oltre	26	165	113	830	1.134
TOTALE	286	887	882	5.603	7.658

Tavola 2.61 segue - Persone per categoria di altra manodopera aziendale, classe di superficie totale, classe di superficie agricola utilizzata (SAU) e sesso

	ALTRA MANODOPERA AZIENDALE				
CLASSI DI SUPERFICIE TOTALE CLASSI DI SAU	DIRIGENTI E IMPIEGATI		OPERAI ED ASSIMILATI		Totale
	A tempo indeterminato	A tempo determinato	A tempo indeterminato	A tempo determinato	
FEMMINE					
CLASSI DI SUPERFICIE TOTALE (in ettari)					
Senza superficie	-	-	-	1	1
Meno di 1 ettaro	8	-	28	9	45
1 -- 2	3	6	7	60	76
2 -- 3	2	1	4	95	102
3 -- 5	6	26	18	350	400
5 -- 10	22	89	13	732	856
10 -- 20	17	109	14	846	986
20 -- 30	3	40	2	319	364
30 -- 50	11	20	12	351	394
50 -- 100	14	35	18	318	385
100 ed oltre	25	147	2	668	842
TOTALE	111	473	118	3.749	4.451
CLASSI DI SAU (in ettari)					
Senza superficie	8	-	2	10	20
Meno di 1 ettaro	7	-	28	11	46
1 -- 2	4	9	11	99	123
2 -- 3	2	7	4	154	167
3 -- 5	11	20	20	359	410
5 -- 10	14	106	11	735	866
10 -- 20	19	117	10	853	999
20 -- 30	4	29	4	281	318
30 -- 50	7	23	9	341	380
50 -- 100	15	44	18	260	337
100 ed oltre	20	118	1	646	785
TOTALE	111	473	118	3.749	4.451

Tavola 2.62 - Persone per categoria di manodopera familiare, forma di conduzione, zona altimetrica e sesso

		FAMILIARI E PARENTI DEL CONDUTTORE					
FORME DI CONDUZIONE ZONE ALTIMETRICHE	Conduttore	CONIUGE		ALTRI FAMILIARI DEL CONDUTTORE		Parenti del conduttore	Totale
		Totale	Di cui che lavora in azienda	Totale	Di cui che lavorano in azienda		
TOTALE							
FORME DI CONDUZIONE							
Conduzione diretta del coltivatore	24.331	16.811	10.262	29.558	8.982	5.729	76.429
<i>Con solo manodopera familiare</i>	22.128	15.309	9.251	26.516	7.787	4.929	68.882
<i>Con manodopera familiare prevalente</i>	1.758	1.259	897	2.610	1.057	708	6.335
<i>Con manodopera extrafamiliare prevalente</i>	445	243	114	432	138	92	1.212
Conduzione con salariati	1.830	1.036	215	1.507	103	100	4.473
Conduzione a colonia parziaria appoderata	8	3	2	6	2	4	21
TOTALE	26.169	17.850	10.479	31.071	9.087	5.833	80.923
ZONE ALTIMETRICHE							
Montagna	3.146	1.933	1.293	3.899	1.422	558	9.536
Collina	7.748	5.366	3.582	8.967	2.700	1.991	24.072
Pianura	15.275	10.551	5.604	18.205	4.965	3.284	47.315
TOTALE	26.169	17.850	10.479	31.071	9.087	5.833	80.923
MASCHI							
FORME DI CONDUZIONE							
Conduzione diretta del coltivatore	19.811	2.485	1.961	16.584	6.467	4.167	43.047
<i>Con solo manodopera familiare</i>	17.943	2.341	1.855	14.940	5.686	3.630	38.854
<i>Con manodopera familiare prevalente</i>	1.529	116	92	1.413	691	473	3.531
<i>Con manodopera extrafamiliare prevalente</i>	339	28	14	231	90	64	662
Conduzione con salariati	1.205	205	71	766	73	70	2.246
Conduzione a colonia parziaria appoderata	8	-	-	5	2	4	17
TOTALE	21.024	2.690	2.032	17.355	6.542	4.241	45.310
ZONE ALTIMETRICHE							
Montagna	2.492	338	291	2.247	1.075	458	5.535
Collina	6.134	902	775	5.074	1.970	1.523	13.633
Pianura	12.398	1.450	966	10.034	3.497	2.260	26.142
TOTALE	21.024	2.690	2.032	17.355	6.542	4.241	45.310
FEMMINE							
FORME DI CONDUZIONE							
Conduzione diretta del coltivatore	4.520	14.326	8.301	12.974	2.515	1.562	33.382
<i>Con solo manodopera familiare</i>	4.185	12.968	7.396	11.576	2.101	1.299	30.028
<i>Con manodopera familiare prevalente</i>	229	1.143	805	1.197	366	235	2.804
<i>Con manodopera extrafamiliare prevalente</i>	106	215	100	201	48	28	550
Conduzione con salariati	625	831	144	741	30	30	2.227
Conduzione a colonia parziaria appoderata	-	3	2	1	-	-	4
TOTALE	5.145	15.160	8.447	13.716	2.545	1.592	35.613
ZONE ALTIMETRICHE							
Montagna	654	1.595	1.002	1.652	347	100	4.001
Collina	1.614	4.464	2.807	3.893	730	468	10.439
Pianura	2.877	9.101	4.638	8.171	1.468	1.024	21.173
TOTALE	5.145	15.160	8.447	13.716	2.545	1.592	35.613

Tavola 2.63 - Persone per categoria di altra manodopera aziendale, forma di conduzione, zona altimetrica e sesso

	ALTRA MANODOPERA AZIENDALE				
FORME DI CONDUZIONE ZONE ALTIMETRICHE	DIRIGENTI E IMPIEGATI		OPERAI ED ASSIMILATI		Totale
	A tempo indeterminato	A tempo determinato	A tempo indeterminato	A tempo determinato	
TOTALE					
FORME DI CONDUZIONE					
Conduzione diretta del coltivatore	89	1.075	461	7.454	9.079
Con manodopera familiare prevalente	26	631	182	4.889	5.728
Con manodopera extrafamiliare prevalente	63	444	279	2.565	3.351
Conduzione con salariati	307	285	539	1.895	3.026
Conduzione a colonia parziaria appoderata	-	-	-	2	2
Altra forma di conduzione	1	-	-	1	2
TOTALE	397	1.360	1.000	9.352	12.109
ZONE ALTIMETRICHE					
Montagna	42	59	68	187	356
Collina	120	353	360	2.154	2.987
Pianura	235	948	572	7.011	8.766
TOTALE	397	1.360	1.000	9.352	12.109
MASCHI					
FORME DI CONDUZIONE					
Conduzione diretta del coltivatore	53	716	411	4.483	5.663
Con manodopera familiare prevalente	19	437	162	3.072	3.690
Con manodopera extrafamiliare prevalente	34	279	249	1.411	1.973
Conduzione con salariati	232	171	471	1.117	1.991
Conduzione a colonia parziaria appoderata	-	-	-	2	2
Altra forma di conduzione	1	-	-	1	2
TOTALE	286	887	882	5.603	7.658
ZONE ALTIMETRICHE					
Montagna	37	45	65	154	301
Collina	76	250	339	1.583	2.248
Pianura	173	592	478	3.866	5.109
TOTALE	286	887	882	5.603	7.658
FEMMINE					
FORME DI CONDUZIONE					
Conduzione diretta del coltivatore	36	359	50	2.971	3.416
Con manodopera familiare prevalente	7	194	20	1.817	2.038
Con manodopera extrafamiliare prevalente	29	165	30	1.154	1.378
Conduzione con salariati	75	114	68	778	1.035
Conduzione a colonia parziaria appoderata	-	-	-	-	-
Altra forma di conduzione	-	-	-	-	-
TOTALE	111	473	118	3.749	4.451
ZONE ALTIMETRICHE					
Montagna	5	14	3	33	55
Collina	44	103	21	571	739
Pianura	62	356	94	3.145	3.657
TOTALE	111	473	118	3.749	4.451

Tavola 2.64 - Componenti la famiglia del conduttore per numero di componenti, classe di superficie agricola utilizzata (SAU) , classe di giornate di lavoro aziendale e sesso

CLASSI DI SAU CLASSI DI GIORNATE DI LAVORO AZIENDALE	NUMERO DI COMPONENTI							Totale
	1	2	3	4	5	6 ED OLTRE		
						Famiglie	Componenti	
TOTALE								
CLASSI DI SAU (in ettari)								
Senza superficie	60	138	132	176	80	1	8	594
Meno di 1 ettaro	1.525	5.124	4.332	5.032	1.920	83	525	18.458
1 -- 2	764	2.822	2.712	3.140	1.255	43	266	10.959
2 -- 3	399	1.790	1.830	2.292	1.055	48	302	7.668
3 -- 5	482	2.136	2.445	3.024	1.675	67	424	10.186
5 -- 10	461	2.190	3.024	3.876	2.245	167	1.063	12.859
10 -- 20	185	1.076	1.596	2.624	1.840	156	1.024	8.345
20 -- 30	58	270	492	860	580	43	290	2.550
30 -- 50	40	232	360	536	460	59	416	2.044
50 -- 100	25	82	189	288	235	30	197	1.016
100 ed oltre	13	40	51	88	100	16	119	411
TOTALE	4.012	15.900	17.163	21.936	11.445	713	4.634	75.090
CLASSI DI GIORNATE DI LAVORO AZIENDALE								
Meno di 50	2.260	9.937	10.973	15.205	7.983	145	3.103	49.461
50 -- 100	486	1.674	1.466	1.559	690	47	224	6.099
100 -- 200	461	1.761	1.633	1.695	778	83	355	6.683
200 -- 300	368	1.238	1.331	1.401	798	141	325	5.461
300 -- 500	437	1.290	1.760	2.076	1.196	297	627	7.386
500 -- 1000	-	-	-	-	-	-	-	-
1000 -- 2500	-	-	-	-	-	-	-	-
2500 ed oltre	-	-	-	-	-	-	-	-
TOTALE	4.012	15.900	17.163	21.936	11.445	713	4.634	75.090
MASCHI								
CLASSI DI SAU (in ettari)								
Senza superficie	37	72	78	96	39	1	4	326
Meno di 1 ettaro	937	2.630	2.353	2.705	1.032	83	272	9.929
1 -- 2	506	1.475	1.477	1.678	637	43	126	5.899
2 -- 3	290	935	983	1.222	543	48	150	4.123
3 -- 5	367	1.116	1.375	1.631	863	67	227	5.579
5 -- 10	367	1.210	1.707	2.107	1.188	167	546	7.125
10 -- 20	162	583	909	1.469	992	156	560	4.675
20 -- 30	49	145	300	473	332	43	152	1.451
30 -- 50	35	123	211	305	268	59	225	1.167
50 -- 100	17	43	113	163	120	30	116	572
100 ed oltre	10	21	27	49	53	16	63	223
TOTALE	2.777	8.353	9.533	11.898	6.067	713	2.441	41.069
CLASSI DI GIORNATE DI LAVORO AZIENDALE								
Meno di 50	1.241	3.967	4.994	7.218	3.704	145	1.399	22.523
50 -- 100	397	1.105	937	989	404	47	117	3.949
100 -- 200	399	1.183	1.049	919	408	83	177	4.135
200 -- 300	329	983	1.026	1.008	542	141	215	4.103
300 -- 500	411	1.115	1.527	1.764	1.009	297	533	6.359
500 -- 1000	-	-	-	-	-	-	-	-
1000 -- 2500	-	-	-	-	-	-	-	-
2500 ed oltre	-	-	-	-	-	-	-	-
TOTALE	2.777	8.353	9.533	11.898	6.067	713	2.441	41.069

Tavola 2.64 segue - Componenti la famiglia del conduttore per numero di componenti , classe di superficie agricola utilizzata (SAU), classe di giornate di lavoro aziendale e sesso

CLASSI DI SAU CLASSI DI GIORNATE DI LAVORO AZIENDALE	NUMERO DI COMPONENTI							Totale
	1	2	3	4	5	6 ED OLTRE		
						Famiglie	Componenti	
FEMMINE								
CLASSI DI SAU (in ettari)								
Senza superficie	23	66	54	80	41	1	4	268
Meno di 1 ettaro	588	2.494	1.979	2.327	888	83	253	8.529
1 -- 2	258	1.347	1.235	1.462	618	43	140	5.060
2 -- 3	109	855	847	1.070	512	48	152	3.545
3 -- 5	115	1.020	1.070	1.393	812	67	197	4.607
5 -- 10	94	980	1.317	1.769	1.057	167	517	5.734
10 -- 20	23	493	687	1.155	848	156	464	3.670
20 -- 30	9	125	192	387	248	43	138	1.099
30 -- 50	5	109	149	231	192	59	191	877
50 -- 100	8	39	76	125	115	30	81	444
100 ed oltre	3	19	24	39	47	16	56	188
TOTALE	1.235	7.547	7.630	10.038	5.378	713	2.193	34.021
CLASSI DI GIORNATE DI LAVORO AZIENDALE								
Meno di 50	1.019	5.970	5.979	7.987	4.279	145	1.704	26.938
50 -- 100	89	569	529	570	286	47	107	2.150
100 -- 200	62	578	584	776	370	83	178	2.548
200 -- 300	39	255	305	393	256	141	110	1.358
300 -- 500	26	175	233	312	187	297	94	1.027
500 -- 1000	-	-	-	-	-	-	-	-
1000 -- 2500	-	-	-	-	-	-	-	-
2500 ed oltre	-	-	-	-	-	-	-	-
TOTALE	1.235	7.547	7.630	10.038	5.378	713	2.193	34.021

Tavola 2.65 - Componenti la famiglia del conduttore per numero di componenti, forma di conduzione, zona altimetrica e sesso

FORME DI CONDUZIONE ZONE ALTIMETRICHE	NUMERO DI COMPONENTI							Totale
	1	2	3	4	5	6 ED OLTRE		
						Famiglie	Componenti	
TOTALE								
FORME DI CONDUZIONE								
Conduzione diretta del coltivatore	3.517	14.612	16.164	20.920	10.995	691	4.492	70.700
Con solo manodopera familiare	3.174	13.566	14.682	18.912	9.780	593	3.839	63.953
Con manodopera familiare prevalente	202	816	1.281	1.716	1.025	87	587	5.627
Con manodopera extrafamiliare prevalente	141	230	201	292	190	11	66	1.120
Conduzione con salariati	492	1.284	993	1.012	450	22	142	4.373
Conduzione a colonia parziaria appoderata	3	4	6	4	-	-	-	17
TOTALE	4.012	15.900	17.163	21.936	11.445	713	4.634	75.090
ZONE ALTIMETRICHE								
Montagna	616	1.642	1.944	2.724	1.380	104	672	8.978
Collina	1.224	4.642	4.926	6.960	3.370	147	959	22.081
Pianura	2.172	9.616	10.293	12.252	6.695	462	3.003	44.031
TOTALE	4.012	15.900	17.163	21.936	11.445	713	4.634	75.090
MASCHI								
FORME DI CONDUZIONE								
Conduzione diretta del coltivatore	2.543	7.721	9.022	11.383	5.843	691	2.368	38.880
Con solo manodopera familiare	2.311	7.185	8.208	10.304	5.192	593	2.024	35.224
Con manodopera familiare prevalente	143	427	707	923	545	87	313	3.058
Con manodopera extrafamiliare prevalente	89	109	107	156	106	11	31	598
Conduzione con salariati	231	629	507	512	224	22	73	2.176
Conduzione a colonia parziaria appoderata	3	3	4	3	-	-	-	13
TOTALE	2.777	8.353	9.533	11.898	6.067	713	2.441	41.069
ZONE ALTIMETRICHE								
Montagna	461	903	1.106	1.483	744	104	380	5.077
Collina	852	2.435	2.739	3.802	1.797	147	485	12.110
Pianura	1.464	5.015	5.688	6.613	3.526	462	1.576	23.882
TOTALE	2.777	8.353	9.533	11.898	6.067	713	2.441	41.069
FEMMINE								
FORME DI CONDUZIONE								
Conduzione diretta del coltivatore	974	6.891	7.142	9.537	5.152	691	2.124	31.820
Con solo manodopera familiare	863	6.381	6.474	8.608	4.588	593	1.815	28.729
Con manodopera familiare prevalente	59	389	574	793	480	87	274	2.569
Con manodopera extrafamiliare prevalente	52	121	94	136	84	11	35	522
Conduzione con salariati	261	655	486	500	226	22	69	2.197
Conduzione a colonia parziaria appoderata	-	1	2	1	-	-	-	4
TOTALE	1.235	7.547	7.630	10.038	5.378	713	2.193	34.021
ZONE ALTIMETRICHE								
Montagna	155	739	838	1.241	636	104	292	3.901
Collina	372	2.207	2.187	3.158	1.573	147	474	9.971
Pianura	708	4.601	4.605	5.639	3.169	462	1.427	20.149
TOTALE	1.235	7.547	7.630	10.038	5.378	713	2.193	34.021

Tavola 2.66 - Componenti la famiglia e parenti del conduttore con attività lavorativa esercitata esclusivamente o prevalentemente presso l'azienda o fuori l'azienda per settore di attività economica, classe di superficie agricola utilizzata (SAU) e forma di conduzione

CLASSI DI SAU FORME DI CONDUZIONE	Esclusivamente presso l'azienda	PREVALENTEMENTE PRESSO L'AZIENDA					Totale
		In agricoltura	Nell'industria	Nel commercio, pubblici esercizi e alberghi	Nei servizi (esclusa la Pubblica Ammin.)	Nella Pubblica Ammin.	
CONDUTTORE							
CLASSI DI SAU (in ettari)							
Senza superficie	176	2	-	-	1	-	3
Meno di 1 ettaro	5.036	4	1	2	4	-	11
1 -- 2	3.062	8	6	4	5	-	23
2 -- 3	2.162	6	5	8	10	-	29
3 -- 5	2.955	26	15	5	17	-	63
5 -- 10	3.677	29	15	13	30	4	91
10 -- 20	2.217	30	10	11	13	3	67
20 -- 30	668	14	2	3	6	-	25
30 -- 50	505	8	3	2	2	-	15
50 -- 100	252	2	-	3	1	-	6
100 ed oltre	89	3	1	1	-	-	5
TOTALE	20.799	132	58	52	89	7	338
FORME DI CONDUZIONE							
Conduzione diretta del coltivatore	19.417	129	57	49	87	7	329
Con solo manodopera familiare	17.536	99	49	42	78	3	271
Con manodopera familiare prevalente	1.560	29	5	7	8	4	53
Con manodopera extrafamiliare prevalente	321	1	3	-	1	-	5
Conduzione con salariati	1.374	3	1	3	2	-	9
Conduzione a colonia parziaria appoderata	8	-	-	-	-	-	-
TOTALE	20.799	132	58	52	89	7	338
CONIUGE							
CLASSI DI SAU (in ettari)							
Senza superficie	109	-	-	-	-	-	-
Meno di 1 ettaro	3.568	1	-	-	1	-	2
1 -- 2	2.126	-	-	1	1	-	2
2 -- 3	1.402	-	2	-	-	-	2
3 -- 5	1.858	2	1	1	2	-	6
5 -- 10	2.273	1	1	1	3	1	7
10 -- 20	1.431	2	1	3	1	-	7
20 -- 30	429	1	-	1	-	-	2
30 -- 50	347	1	-	-	1	-	2
50 -- 100	173	-	-	-	-	-	-
100 ed oltre	67	-	-	-	1	-	1
TOTALE	13.783	8	5	7	10	1	31
FORME DI CONDUZIONE							
Conduzione diretta del coltivatore	12.986	8	5	7	10	1	31
Con solo manodopera familiare	11.831	8	3	6	9	1	27
Con manodopera familiare prevalente	976	-	2	1	1	-	4
Con manodopera extrafamiliare prevalente	179	-	-	-	-	-	-
Conduzione con salariati	794	-	-	-	-	-	-
Conduzione a colonia parziaria appoderata	3	-	-	-	-	-	-
TOTALE	13.783	8	5	7	10	1	31

Tavola 2.66 segue - Componenti la famiglia e parenti del conduttore con attività lavorativa esercitata esclusivamente o prevalentemente presso l'azienda o fuori l'azienda per settore di attività economica, classe di superficie agricola utilizzata (SAU) e forma di conduzione

CLASSI DI SAU FORME DI CONDUZIONE	Esclusivamente presso l'azienda	PREVALENTEMENTE PRESSO L'AZIENDA					Totale
		In agricoltura	Nell'industria	Nel commercio, pubblici esercizi e alberghi	Nei servizi (esclusa la Pubblica Ammin.)	Nella Pubblica Ammin.	
ALTRI FAMILIARI CHE LAVORANO IN AZIENDA							
CLASSI DI SAU (in ettari)							
Senza superficie	20	-	-	-	-	-	-
Meno di 1 ettaro	457	2	-	-	-	-	2
1 -- 2	431	3	-	-	-	-	3
2 -- 3	364	-	-	1	4	-	5
3 -- 5	711	4	2	3	3	-	12
5 -- 10	1.364	7	2	2	4	-	15
10 -- 20	1.263	15	3	-	5	-	23
20 -- 30	485	4	-	1	-	-	5
30 -- 50	407	3	2	1	-	-	6
50 -- 100	190	1	-	-	-	-	1
100 ed oltre	70	1	-	-	-	-	1
TOTALE	5.762	40	9	8	16	-	73
FORME DI CONDUZIONE							
Conduzione diretta del coltivatore	5.696	39	9	8	16	-	72
Con solo manodopera familiare	4.801	32	9	6	15	-	62
Con manodopera familiare prevalente	807	5	-	2	1	-	8
Con manodopera extrafamiliare prevalente	88	2	-	-	-	-	2
Conduzione con salariati	64	1	-	-	-	-	1
Conduzione a colonia parziaria appoderata	2	-	-	-	-	-	-
TOTALE	5.762	40	9	8	16	-	73
PARENTI							
CLASSI DI SAU (in ettari)							
Senza superficie	9	1	-	-	-	-	1
Meno di 1 ettaro	304	-	-	-	-	-	-
1 -- 2	273	1	-	1	1	-	3
2 -- 3	222	-	-	-	-	-	-
3 -- 5	428	1	1	2	1	2	7
5 -- 10	715	6	-	-	4	-	10
10 -- 20	689	5	4	2	3	-	14
20 -- 30	274	3	-	-	3	-	6
30 -- 50	262	1	-	-	1	-	2
50 -- 100	140	-	-	1	1	-	2
100 ed oltre	51	-	-	-	-	-	-
TOTALE	3.367	18	5	6	14	2	45
FORME DI CONDUZIONE							
Conduzione diretta del coltivatore	3.313	18	5	6	14	2	45
Con solo manodopera familiare	2.734	15	3	3	13	-	34
Con manodopera familiare prevalente	522	3	2	3	-	2	10
Con manodopera extrafamiliare prevalente	57	-	-	-	1	-	1
Conduzione con salariati	53	-	-	-	-	-	-
Conduzione a colonia parziaria appoderata	1	-	-	-	-	-	-
TOTALE	3.367	18	5	6	14	2	45

Tavola 2.66 segue - Componenti la famiglia e parenti del conduttore con attività lavorativa esercitata esclusivamente o prevalentemente presso l'azienda o fuori l'azienda per settore di attività economica, classe di superficie agricola utilizzata (SAU) e forma di conduzione

CLASSI DI SAU FORME DI CONDUZIONE	PREVALENTEMENTE FUORI L'AZIENDA					Totale
	In agricoltura	Nell'industria	Nel commercio, pubblici esercizi e alberghi	Nei servizi (esclusa la Pubblica Ammin.)	Nella Pubblica Ammin.	
CONDUTTORE						
CLASSI DI SAU (in ettari)						
Senza superficie	7	15	16	14	3	55
Meno di 1 ettaro	152	880	472	566	139	2.209
1 -- 2	96	468	210	226	73	1.073
2 -- 3	63	219	110	128	25	545
3 -- 5	68	192	98	116	31	505
5 -- 10	68	119	79	89	26	381
10 -- 20	38	40	29	38	6	151
20 -- 30	13	6	9	7	3	38
30 -- 50	8	8	11	10	4	41
50 -- 100	6	4	4	6	-	20
100 ed oltre	5	2	4	2	1	14
TOTALE	524	1.953	1.042	1.202	311	5.032
FORME DI CONDUZIONE						
Conduzione diretta del coltivatore	491	1.784	934	1.093	283	4.585
Con solo manodopera familiare	441	1.719	876	1.013	272	4.321
Con manodopera familiare prevalente	21	32	36	48	8	145
Con manodopera extrafamiliare prevalente	29	33	22	32	3	119
Conduzione con salariati	33	169	108	109	28	447
Conduzione a colonia parziaria appoderata	-	-	-	-	-	-
TOTALE	524	1.953	1.042	1.202	311	5.032
CONIUGE						
CLASSI DI SAU (in ettari)						
Senza superficie	3	7	13	12	2	37
Meno di 1 ettaro	75	360	274	294	97	1.100
1 -- 2	56	224	147	169	58	654
2 -- 3	36	149	93	123	48	449
3 -- 5	50	174	121	142	80	567
5 -- 10	62	171	146	169	85	633
10 -- 20	31	85	82	105	63	366
20 -- 30	10	35	19	25	21	110
30 -- 50	12	15	13	19	16	75
50 -- 100	4	5	9	7	4	29
100 ed oltre	5	2	3	4	2	16
TOTALE	344	1.227	920	1.069	476	4.036
FORME DI CONDUZIONE						
Conduzione diretta del coltivatore	318	1.160	867	999	450	3.794
Con solo manodopera familiare	276	1.082	784	907	402	3.451
Con manodopera familiare prevalente	30	60	68	80	41	279
Con manodopera extrafamiliare prevalente	12	18	15	12	7	64
Conduzione con salariati	26	67	53	70	26	242
Conduzione a colonia parziaria appoderata	-	-	-	-	-	-
TOTALE	344	1.227	920	1.069	476	4.036

Tavola 2.66 segue - Componenti la famiglia e parenti del conduttore con attività lavorativa esercitata esclusivamente o prevalentemente presso l'azienda o fuori l'azienda per settore di attività economica, classe di superficie agricola utilizzata (SAU) e forma di conduzione

CLASSI DI SAU FORME DI CONDUZIONE	PREVALENTEMENTE FUORI L'AZIENDA					Totale
	In agricoltura	Nell'industria	Nel commercio, pubblici esercizi e alberghi	Nei servizi (esclusa la Pubblica Ammin.)	Nella Pubblica Ammin.	
ALTRI FAMILIARI CHE LAVORANO IN AZIENDA						
CLASSI DI SAU (in ettari)						
Senza superficie	-	7	2	2	1	12
Meno di 1 ettaro	50	328	124	179	46	727
1 -- 2	38	273	96	102	45	554
2 -- 3	41	210	68	95	30	444
3 -- 5	72	257	74	104	34	541
5 -- 10	87	237	70	118	40	552
10 -- 20	69	76	51	52	17	265
20 -- 30	15	13	9	12	3	52
30 -- 50	19	9	6	18	3	55
50 -- 100	13	10	4	9	5	41
100 ed oltre	3	2	2	2	-	9
TOTALE	407	1.422	506	693	224	3.252
FORME DI CONDUZIONE						
Conduzione diretta del coltivatore	402	1.404	499	686	223	3.214
Con solo manodopera familiare	329	1.329	441	623	202	2.924
Con manodopera familiare prevalente	55	66	49	55	17	242
Con manodopera extrafamiliare prevalente	18	9	9	8	4	48
Conduzione con salariati	5	18	7	7	1	38
Conduzione a colonia parziaria appoderata	-	-	-	-	-	-
TOTALE	407	1.422	506	693	224	3.252
PARENTI						
CLASSI DI SAU (in ettari)						
Senza superficie	-	6	4	4	1	15
Meno di 1 ettaro	54	224	82	151	51	562
1 -- 2	42	190	63	98	49	442
2 -- 3	46	133	49	55	34	317
3 -- 5	73	157	47	78	34	389
5 -- 10	100	132	54	102	37	425
10 -- 20	47	44	19	34	16	160
20 -- 30	19	12	5	11	6	53
30 -- 50	19	6	3	14	2	44
50 -- 100	3	2	2	4	3	14
100 ed oltre	-	-	-	-	-	-
TOTALE	403	906	328	551	233	2.421
FORME DI CONDUZIONE						
Conduzione diretta del coltivatore	390	893	319	539	230	2.371
Con solo manodopera familiare	330	847	291	481	212	2.161
Con manodopera familiare prevalente	52	35	28	47	14	176
Con manodopera extrafamiliare prevalente	8	11	-	11	4	34
Conduzione con salariati	13	10	9	12	3	47
Conduzione a colonia parziaria appoderata	-	3	-	-	-	3
TOTALE	403	906	328	551	233	2.421

Tavola 2.67 - Capi azienda per classe di superficie totale, titolo di studio e sesso

CLASSI DI SUPERFICIE TOTALE TITOLI DI STUDIO	CAPI AZIENDA				
	Conduttore	Coniuge	Familiare	Parente	Altra persona
TOTALE					
CLASSI DI SUPERFICIE TOTALE					
Senza superficie	4	-	-	-	-
Meno di 1 ettaro	5.553	117	44	31	27
1 -- 2	3.981	92	61	29	26
2 -- 3	2.655	53	34	14	26
3 -- 5	3.682	45	43	15	33
5 -- 10	4.580	45	58	28	46
10 -- 20	2.921	20	36	10	39
20 -- 30	839	3	18	5	15
30 -- 50	645	1	5	1	24
50 -- 100	344	2	4	2	20
100 ed oltre	146	1	2	-	27
TOTALE	25.350	379	305	135	283
TITOLI DI STUDIO					
Conseguito in scuole ad indirizzo agrario	1.290	5	27	11	49
<i>Laurea o diploma universitario</i>	138	1	3	2	19
<i>Diploma di scuola media superiore</i>	1.152	4	24	9	30
Conseguito in altri tipi di scuole	23.562	367	278	124	231
<i>Laurea o diploma universitario</i>	490	11	7	8	30
<i>Diploma di scuola media superiore</i>	2.442	51	53	19	92
<i>Licenza di scuola media inferiore</i>	7.065	86	145	48	57
<i>Licenza di scuola elementare</i>	13.565	219	73	49	52
Capi azienda privi di titolo di studio	498	7	-	-	3
TOTALE	25.350	379	305	135	283
Capi azienda che frequentano o hanno frequentato corsi professionali	3.793	34	58	28	52
MASCHI					
CLASSI DI SUPERFICIE TOTALE					
Senza superficie	3	-	-	-	-
Meno di 1 ettaro	4.189	103	41	28	26
1 -- 2	3.051	77	56	28	24
2 -- 3	2.041	43	31	13	25
3 -- 5	2.989	35	40	13	30
5 -- 10	3.982	35	52	26	37
10 -- 20	2.635	15	35	10	36
20 -- 30	772	3	17	5	13
30 -- 50	601	1	4	1	23
50 -- 100	314	2	4	2	19
100 ed oltre	131	1	2	-	27
TOTALE	20.708	315	282	126	260
TITOLI DI STUDIO					
Conseguito in scuole ad indirizzo agrario	1.219	5	27	11	46
<i>Laurea o diploma universitario</i>	129	1	3	2	17
<i>Diploma di scuola media superiore</i>	1.090	4	24	9	29
Conseguito in altri tipi di scuole	19.126	306	255	115	211
<i>Laurea o diploma universitario</i>	376	11	7	6	30
<i>Diploma di scuola media superiore</i>	1.829	45	49	18	82
<i>Licenza di scuola media inferiore</i>	5.955	77	133	47	51
<i>Licenza di scuola elementare</i>	10.966	173	66	44	48
Capi azienda privi di titolo di studio	363	4	-	-	3
TOTALE	20.708	315	282	126	260
Capi azienda che frequentano o hanno frequentato corsi professionali	3.524	31	55	27	47

Tavola 2.67 segue - Capi azienda per classe di superficie totale, titolo di studio e sesso

CLASSI DI SUPERFICIE TOTALE TITOLI DI STUDIO	CAPI AZIENDA				
	Conduttore	Coniuge	Familiare	Parente	Altra persona
FEMMINE					
CLASSI DI SUPERFICIE TOTALE					
Senza superficie	1	-	-	-	-
Meno di 1 ettaro	1.364	14	3	3	1
1 -- 2	930	15	5	1	2
2 -- 3	614	10	3	1	1
3 -- 5	693	10	3	2	3
5 -- 10	598	10	6	2	9
10 -- 20	286	5	1	-	3
20 -- 30	67	-	1	-	2
30 -- 50	44	-	1	-	1
50 -- 100	30	-	-	-	1
100 ed oltre	15	-	-	-	-
TOTALE	4.642	64	23	9	23
TITOLI DI STUDIO					
Conseguito in scuole ad indirizzo agrario	71	-	-	-	3
<i>Laurea o diploma universitario</i>	9	-	-	-	2
<i>Diploma di scuola media superiore</i>	62	-	-	-	1
Conseguito in altri tipi di scuole	4.436	61	23	9	20
<i>Laurea o diploma universitario</i>	114	-	-	2	-
<i>Diploma di scuola media superiore</i>	613	6	4	1	10
<i>Licenza di scuola media inferiore</i>	1.110	9	12	1	6
<i>Licenza di scuola elementare</i>	2.599	46	7	5	4
<i>Capi azienda privi di titolo di studio</i>	135	3	-	-	-
TOTALE	4.642	64	23	9	23
Capi azienda che frequentano o hanno frequentato corsi professionali	269	3	3	1	5

Tavola 2.68 - Giornate di lavoro dei capi azienda per classe di superficie totale, titolo di studio e sesso

CLASSI DI SUPERFICIE TOTALE TITOLI DI STUDIO	CAPI AZIENDA				
	Conduttore	Coniuge	Familiare	Parente	Altra persona
TOTALE					
CLASSI DI SUPERFICIE TOTALE					
Senza superficie	725	-	-	-	-
Meno di 1 ettaro	185.983	4.112	1.455	912	1.397
1 -- 2	262.970	5.355	3.860	1.081	1.154
2 -- 3	278.067	4.179	2.186	620	1.465
3 -- 5	538.839	4.387	4.684	1.195	3.528
5 -- 10	891.773	6.108	6.876	2.896	7.305
10 -- 20	681.283	2.965	7.447	1.410	4.209
20 -- 30	212.099	450	3.724	1.022	2.654
30 -- 50	168.615	312	1.080	280	3.164
50 -- 100	90.992	485	890	436	3.188
100 ed oltre	36.405	30	512	-	3.317
TOTALE	3.347.751	28.383	32.714	9.852	31.381
TITOLI DI STUDIO					
Conseguito in scuole ad indirizzo agrario	270.478	480	5.532	1.801	7.318
<i>Laurea o diploma universitario</i>	20.656	10	460	80	2.498
<i>Diploma di scuola media superiore</i>	249.822	470	5.072	1.721	4.820
Conseguito in altri tipi di scuole	3.043.195	27.722	27.182	8.051	24.033
<i>Laurea o diploma universitario</i>	38.526	828	930	280	2.211
<i>Diploma di scuola media superiore</i>	269.415	3.925	3.788	1.215	10.015
<i>Licenza di scuola media inferiore</i>	1.133.937	7.078	15.451	3.581	7.143
<i>Licenza di scuola elementare</i>	1.601.317	15.891	7.013	2.975	4.664
Capi azienda privi di titolo di studio	34.078	181	-	-	30
TOTALE	3.347.751	28.383	32.714	9.852	31.381
MASCHI					
CLASSI DI SUPERFICIE TOTALE					
Senza superficie	705	-	-	-	-
Meno di 1 ettaro	157.136	3.868	1.440	837	1.247
1 -- 2	220.608	4.416	3.555	1.071	1.152
2 -- 3	232.338	3.343	1.926	590	1.455
3 -- 5	472.374	2.892	4.224	1.105	2.915
5 -- 10	824.102	4.660	6.437	2.721	5.539
10 -- 20	639.839	2.155	7.437	1.410	3.619
20 -- 30	201.066	450	3.604	1.022	2.514
30 -- 50	161.875	312	1.070	280	3.064
50 -- 100	86.185	485	890	436	3.078
100 ed oltre	34.365	30	512	-	3.317
TOTALE	3.030.593	22.611	31.095	9.472	27.900
TITOLI DI STUDIO					
Conseguito in scuole ad indirizzo agrario	262.128	480	5.532	1.801	6.808
<i>Laurea o diploma universitario</i>	19.846	10	460	80	2.288
<i>Diploma di scuola media superiore</i>	242.282	470	5.072	1.721	4.520
Conseguito in altri tipi di scuole	2.737.262	22.056	25.563	7.671	21.062
<i>Laurea o diploma universitario</i>	28.824	828	930	170	2.211
<i>Diploma di scuola media superiore</i>	221.544	3.325	3.621	1.110	8.405
<i>Licenza di scuola media inferiore</i>	1.029.622	5.696	14.429	3.501	6.164
<i>Licenza di scuola elementare</i>	1.457.272	12.207	6.583	2.890	4.282
Capi azienda privi di titolo di studio	31.203	75	-	-	30
TOTALE	3.030.593	22.611	31.095	9.472	27.900

Tavola 2.68 segue - Giornate di lavoro dei capi azienda per classe di superficie totale, titolo di studio e sesso

CLASSI DI SUPERFICIE TOTALE TITOLI DI STUDIO	CAPI AZIENDA				
	Conduttore	Coniuge	Familiare	Parente	Altra persona
FEMMINE					
CLASSI DI SUPERFICIE TOTALE					
Senza superficie	20	-	-	-	-
Meno di 1 ettaro	28.847	244	15	75	150
1 -- 2	42.362	939	305	10	2
2 -- 3	45.729	836	260	30	10
3 -- 5	66.465	1.495	460	90	613
5 -- 10	67.671	1.448	439	175	1.766
10 -- 20	41.444	810	10	-	590
20 -- 30	11.033	-	120	-	140
30 -- 50	6.740	-	10	-	100
50 -- 100	4.807	-	-	-	110
100 ed oltre	2.040	-	-	-	-
TOTALE	317.158	5.772	1.619	380	3.481
TITOLI DI STUDIO					
Conseguito in scuole ad indirizzo agrario	8.350	-	-	-	510
<i>Laurea o diploma universitario</i>	810	-	-	-	210
<i>Diploma di scuola media superiore</i>	7.540	-	-	-	300
Conseguito in altri tipi di scuole	305.933	5.666	1.619	380	2.971
<i>Laurea o diploma universitario</i>	9.702	-	-	110	-
<i>Diploma di scuola media superiore</i>	47.871	600	167	105	1.610
<i>Licenza di scuola media inferiore</i>	104.315	1.382	1.022	80	979
<i>Licenza di scuola elementare</i>	144.045	3.684	430	85	382
Capi azienda privi di titolo di studio	2.875	106	-	-	-
TOTALE	317.158	5.772	1.619	380	3.481

Tavola 2.69 - Capi azienda per classe di età (in anni compiuti), classe di giornate di lavoro e sesso

CLASSI DI ETÀ' CLASSI DI GIORNATE DI LAVORO	CAPI AZIENDA				
	Conduttore	Coniuge	Familiare	Parente	Altra persona
TOTALE					
CLASSI DI ETÀ'					
Meno di 20	28	-	2	-	3
20 -- 24	164	-	10	1	1
25 -- 29	508	-	17	4	4
30 -- 34	1.080	4	35	6	12
35 -- 39	1.661	10	52	19	47
40 -- 44	2.067	16	48	23	46
45 -- 49	2.406	38	44	19	38
50 -- 54	2.993	53	43	20	42
55 -- 59	2.694	70	19	10	29
60 -- 64	3.253	62	14	13	30
65 ed oltre	8.496	126	21	20	31
TOTALE	25.350	379	305	135	283
CLASSI DI GIORNATE DI LAVORO					
Meno di 10	2.573	50	30	10	12
10 -- 20	3.501	48	40	26	98
20 -- 30	1.551	31	28	14	11
30 -- 50	2.308	60	45	24	18
50 -- 100	3.018	73	46	28	21
100 -- 200	3.605	78	40	17	38
200 -- 250	1.514	9	16	2	20
250 -- 300	2.147	10	14	3	26
300 ed oltre	5.133	20	46	11	39
TOTALE	25.350	379	305	135	283
MASCHI					
CLASSI DI ETÀ'					
Meno di 20	27	-	2	-	3
20 -- 24	149	-	10	1	1
25 -- 29	464	-	16	4	4
30 -- 34	930	4	33	6	10
35 -- 39	1.424	8	50	18	40
40 -- 44	1.681	13	44	22	43
45 -- 49	1.929	32	42	18	38
50 -- 54	2.395	40	36	19	39
55 -- 59	2.214	59	16	10	26
60 -- 64	2.684	51	14	11	29
65 ed oltre	6.811	108	19	17	27
TOTALE	20.708	315	282	126	260
CLASSI DI GIORNATE DI LAVORO					
Meno di 10	1.581	37	24	9	9
10 -- 20	2.370	43	34	24	96
20 -- 30	1.198	27	27	14	10
30 -- 50	1.877	50	45	21	17
50 -- 100	2.530	65	46	26	21
100 -- 200	2.981	64	31	16	31
200 -- 250	1.310	7	16	2	18
250 -- 300	1.984	8	13	3	23
300 ed oltre	4.877	14	46	11	35
TOTALE	20.708	315	282	126	260

Tavola 2.69 segue - Capi azienda per classe di età (in anni compiuti), classe di giornate di lavoro e sesso

CLASSI DI ETÀ' CLASSI DI GIORNATE DI LAVORO	CAPI AZIENDA				
	Conduttore	Coniuge	Familiare	Parente	Altra persona
FEMMINE					
CLASSI DI ETÀ'					
Meno di 20	1	-	-	-	-
20 -- 24	15	-	-	-	-
25 -- 29	44	-	1	-	-
30 -- 34	150	-	2	-	2
35 -- 39	237	2	2	1	7
40 -- 44	386	3	4	1	3
45 -- 49	477	6	2	1	-
50 -- 54	598	13	7	1	3
55 -- 59	480	11	3	-	3
60 -- 64	569	11	-	2	1
65 ed oltre	1.685	18	2	3	4
TOTALE	4.642	64	23	9	23
CLASSI DI GIORNATE DI LAVORO					
Meno di 10	992	13	6	1	3
10 -- 20	1.131	5	6	2	2
20 -- 30	353	4	1	-	1
30 -- 50	431	10	-	3	1
50 -- 100	488	8	-	2	-
100 -- 200	624	14	9	1	7
200 -- 250	204	2	-	-	2
250 -- 300	163	2	1	-	3
300 ed oltre	256	6	-	-	4
TOTALE	4.642	64	23	9	23

Tavola 2.70 - Giornate di lavoro dei capi azienda per classe di età (in anni compiuti), classe di giornate di lavoro e sesso

CLASSI DI ETÀ' CLASSI DI GIORNATE DI LAVORO	CAPI AZIENDA				
	Conduttore	Coniuge	Familiare	Parente	Altra persona
TOTALE					
CLASSI DI ETÀ'					
Meno di 20	5.417	-	610	-	732
20 -- 24	34.502	-	1.465	180	270
25 -- 29	106.605	-	3.242	806	710
30 -- 34	228.101	61	3.490	1.050	2.302
35 -- 39	314.890	997	6.084	1.544	5.546
40 -- 44	335.908	975	5.282	1.764	5.046
45 -- 49	351.078	4.520	4.335	900	4.079
50 -- 54	431.226	5.393	4.057	1.120	4.038
55 -- 59	381.076	4.590	1.205	360	2.759
60 -- 64	433.986	4.976	1.436	593	2.962
65 ed oltre	724.962	6.871	1.508	1.535	2.937
TOTALE	3.347.751	28.383	32.714	9.852	31.381
CLASSI DI GIORNATE DI LAVORO					
Meno di 10	7.397	197	120	51	27
10 -- 20	38.127	543	460	289	1.010
20 -- 30	31.925	635	580	285	238
30 -- 50	76.486	1.962	1.486	740	646
50 -- 100	188.209	4.529	2.841	1.730	1.273
100 -- 200	471.723	9.553	5.352	1.951	4.989
200 -- 250	308.702	1.810	3.281	400	4.284
250 -- 300	564.473	2.630	3.665	840	7.004
300 ed oltre	1.660.709	6.524	14.929	3.566	11.910
TOTALE	3.347.751	28.383	32.714	9.852	31.381
MASCHI					
CLASSI DI ETÀ'					
Meno di 20	5.317	-	610	-	732
20 -- 24	32.497	-	1.465	180	270
25 -- 29	100.257	-	3.142	806	710
30 -- 34	205.978	61	3.330	1.050	1.750
35 -- 39	288.123	890	6.077	1.464	3.987
40 -- 44	291.255	565	5.077	1.659	4.786
45 -- 49	305.628	3.093	4.175	830	4.079
50 -- 54	378.889	3.408	3.390	1.080	3.615
55 -- 59	342.674	3.765	900	360	2.349
60 -- 64	401.349	4.547	1.436	553	2.961
65 ed oltre	678.626	6.282	1.493	1.490	2.661
TOTALE	3.030.593	22.611	31.095	9.472	27.900
CLASSI DI GIORNATE DI LAVORO					
Meno di 10	4.684	153	96	46	24
10 -- 20	26.155	480	395	269	990
20 -- 30	24.717	550	560	285	213
30 -- 50	62.314	1.642	1.486	640	606
50 -- 100	157.803	4.009	2.841	1.580	1.273
100 -- 200	387.964	7.745	4.112	1.846	4.129
200 -- 250	267.238	1.400	3.281	400	3.834
250 -- 300	522.064	2.120	3.395	840	6.157
300 ed oltre	1.577.654	4.512	14.929	3.566	10.674
TOTALE	3.030.593	22.611	31.095	9.472	27.900

Tavola 2.70 segue - Giornate di lavoro dei capi azienda per classe di età (in anni compiuti), classe di giornate di lavoro e sesso

CLASSI DI ETÀ' CLASSI DI GIORNATE DI LAVORO	CAPI AZIENDA				
	Conduttore	Coniuge	Familiare	Parente	Altra persona
FEMMINE					
CLASSI DI ETÀ'					
Meno di 20	100	-	-	-	-
20 -- 24	2.005	-	-	-	-
25 -- 29	6.348	-	100	-	-
30 -- 34	22.123	-	160	-	552
35 -- 39	26.767	107	7	80	1.559
40 -- 44	44.653	410	205	105	260
45 -- 49	45.450	1.427	160	70	-
50 -- 54	52.337	1.985	667	40	423
55 -- 59	38.402	825	305	-	410
60 -- 64	32.637	429	-	40	1
65 ed oltre	46.336	589	15	45	276
TOTALE	317.158	5.772	1.619	380	3.481
CLASSI DI GIORNATE DI LAVORO					
Meno di 10	2.713	44	24	5	3
10 -- 20	11.972	63	65	20	20
20 -- 30	7.208	85	20	-	25
30 -- 50	14.172	320	-	100	40
50 -- 100	30.406	520	-	150	-
100 -- 200	83.759	1.808	1.240	105	860
200 -- 250	41.464	410	-	-	450
250 -- 300	42.409	510	270	-	847
300 ed oltre	83.055	2.012	-	-	1.236
TOTALE	317.158	5.772	1.619	380	3.481

Tavola 2.71 - Aziende interessate al contoterzismo e relativo numero di giornate di lavoro secondo l'utilizzazione dei mezzi meccanici per classe di superficie totale e classe di superficie agricola utilizzata (SAU)

CLASSI DI SUPERFICIE TOTALE CLASSI DI SAU	AZIENDE CHE UTILIZZANO MEZZI MECCANICI						
	IN ALTRE AZIENDE AGRICOLE			IN AZIENDA E FORNITI DA			
	Totale	Di proprietà solo dell'azienda	In comproprietà	Totale	Altre aziende agricole	Organismi associativi	Imprese di esercizio e noleggio
AZIENDE							
CLASSI DI SUPERFICIE TOTALE (in ettari)							
Senza superficie	-	-	-	-	-	-	-
Meno di 1 ettaro	22	15	7	1.726	934	79	724
1 -- 2	20	15	5	1.477	670	56	772
2 -- 3	15	14	1	922	382	37	522
3 -- 5	37	27	10	1.344	440	42	879
5 -- 10	57	49	8	1.940	493	69	1.416
10 -- 20	37	35	2	1.566	285	53	1.251
20 -- 30	27	23	4	504	95	14	405
30 -- 50	10	9	1	387	49	11	337
50 -- 100	5	4	1	178	24	9	150
100 ed oltre	3	3	-	80	16	3	63
TOTALE	233	194	39	10.124	3.388	373	6.519
CLASSI DI SAU (in ettari)							
Senza superficie	1	1	-	16	6	-	10
Meno di 1 ettaro	29	20	9	2.111	1.144	96	886
1 -- 2	21	17	4	1.452	650	58	767
2 -- 3	19	15	4	943	391	31	537
3 -- 5	45	36	9	1.300	390	40	890
5 -- 10	45	40	5	1.873	414	70	1.425
10 -- 20	35	33	2	1.409	244	44	1.143
20 -- 30	22	18	4	459	77	16	376
30 -- 50	10	9	1	349	39	8	310
50 -- 100	4	3	1	156	24	7	129
100 ed oltre	2	2	-	56	9	3	46
TOTALE	233	194	39	10.124	3.388	373	6.519
GIORNATE DI LAVORO EFFETTUATE							
CLASSI DI SUPERFICIE TOTALE (in ettari)							
Senza superficie	-	-	-	-	-	-	-
Meno di 1 ettaro	1.244	1.171	73	5.672	3.803	454	1.415
1 -- 2	862	807	55	4.952	3.126	301	1.525
2 -- 3	560	460	100	3.366	2.010	171	1.185
3 -- 5	1.456	910	546	5.067	2.645	265	2.157
5 -- 10	2.197	1.920	277	7.153	2.930	341	3.882
10 -- 20	1.234	1.220	14	6.373	1.723	286	4.364
20 -- 30	1.505	1.377	128	2.806	765	64	1.977
30 -- 50	842	812	30	2.656	417	85	2.154
50 -- 100	286	281	5	1.768	378	99	1.291
100 ed oltre	402	402	-	1.448	424	15	1.009
TOTALE	10.588	9.360	1.228	41.261	18.221	2.081	20.959
CLASSI DI SAU (in ettari)							
Senza superficie	16	16	-	67	27	-	40
Meno di 1 ettaro	1.383	1.305	78	6.994	4.698	550	1.746
1 -- 2	1.176	1.026	150	5.148	3.309	312	1.527
2 -- 3	431	289	142	3.522	2.134	145	1.243
3 -- 5	1.949	1.364	585	4.765	2.233	259	2.273
5 -- 10	1.554	1.458	96	7.023	2.619	328	4.076
10 -- 20	1.392	1.378	14	5.801	1.534	229	4.038
20 -- 30	1.327	1.199	128	2.609	617	70	1.922
30 -- 50	704	674	30	2.578	342	99	2.137
50 -- 100	256	251	5	1.803	514	74	1.215
100 ed oltre	400	400	-	951	194	15	742
TOTALE	10.588	9.360	1.228	41.261	18.221	2.081	20.959

Tavola 2.72 - Aziende interessate al contoterzismo e relativo numero di giornate di lavoro secondo l'utilizzazione dei mezzi meccanici per forma di conduzione e zona altimetrica

FORME DI CONDUZIONE ZONE ALTIMETRICHE	AZIENDE CHE UTILIZZANO MEZZI MECCANICI						
	IN ALTRE AZIENDE AGRICOLE			IN AZIENDA E FORNITI DA			
	Totale	Di proprietà solo dell'azienda	In comproprietà	Totale	Altre aziende agricole	Organismi associativi	Imprese di esercizio e noleggio
AZIENDE							
FORME DI CONDUZIONE							
Conduzione diretta del coltivatore	230	191	39	8.483	2.774	325	5.508
<i>Con solo manodopera familiare</i>	193	159	34	7.623	2.528	296	4.912
<i>Con manodopera familiare prevalente</i>	31	27	4	688	183	22	489
<i>Con manodopera extrafamiliare prevalente</i>	6	5	1	172	63	7	107
Conduzione con salariati	3	3	-	1.635	612	48	1.007
Conduzione a colonia parziaria appoderata	-	-	-	6	2	-	4
Altra forma di conduzione	-	-	-	-	-	-	-
TOTALE	233	194	39	10.124	3.388	373	6.519
ZONE ALTIMETRICHE							
Montagna	25	25	-	444	407	13	25
Collina	60	53	7	1.400	941	75	398
Pianura	148	116	32	8.280	2.040	285	6.096
TOTALE	233	194	39	10.124	3.388	373	6.519
GIORNATE DI LAVORO EFFETTUATE							
FORME DI CONDUZIONE							
Conduzione diretta del coltivatore	10.418	9.190	1.228	33.733	14.865	1.739	17.129
<i>Con solo manodopera familiare</i>	8.675	7.507	1.168	28.554	12.683	1.565	14.306
<i>Con manodopera familiare prevalente</i>	1.020	970	50	3.392	1.364	124	1.904
<i>Con manodopera extrafamiliare prevalente</i>	723	713	10	1.787	818	50	919
Conduzione con salariati	170	170	-	7.467	3.323	342	3.802
Conduzione a colonia parziaria appoderata	-	-	-	61	33	-	28
Altra forma di conduzione	-	-	-	-	-	-	-
TOTALE	10.588	9.360	1.228	41.261	18.221	2.081	20.959
ZONE ALTIMETRICHE							
Montagna	419	419	-	2.449	2.225	79	145
Collina	2.801	2.611	190	9.230	6.744	486	2.000
Pianura	7.368	6.330	1.038	29.582	9.252	1.516	18.814
TOTALE	10.588	9.360	1.228	41.261	18.221	2.081	20.959

Tavola 2.73 - Aziende che utilizzano mezzi meccanici in altre aziende agricole e relative giornate di lavoro, per classe di giornate di lavoro effettuate in altre aziende, classe di superficie agricola utilizzata (SAU) e classe di giornate di lavoro aziendale

CLASSI DI SAU CLASSI DI GIORNATE DI LAVORO AZIENDALE	CLASSI DI GIORNATE DI LAVORO EFFETTUATE IN ALTRE AZIENDE								Totale
	1 -- 2	3 -- 4	5 -- 9	10 -- 14	15 -- 19	20 -- 29	30 -- 49	50 ed oltre	
AZIENDE									
CLASSI DI SAU (in ettari)									
Senza superficie	-	-	-	-	1	-	-	-	1
Meno di 1 ettaro	6	3	4	6	-	3	3	4	29
1 -- 2	2	1	3	-	2	5	1	7	21
2 -- 3	1	2	2	3	1	4	4	2	19
3 -- 5	9	4	3	12	3	3	3	8	45
5 -- 10	4	5	5	9	2	5	5	10	45
10 -- 20	2	4	3	6	3	3	4	10	35
20 -- 30	-	1	3	2	1	2	3	10	22
30 -- 50	2	-	-	-	-	1	2	5	10
50 -- 100	1	-	1	-	-	-	-	2	4
100 ed oltre	-	-	-	-	-	-	-	2	2
TOTALE	27	20	24	38	13	26	25	60	233
CLASSI DI GIORNATE DI LAVORO AZIENDALE									
Meno di 50	5	-	4	3	1	3	3	6	25
50 -- 100	5	2	2	3	1	4	4	4	25
100 -- 200	5	4	4	3	3	1	2	8	30
200 -- 300	1	1	2	6	1	4	4	6	25
300 -- 500	6	7	5	15	4	5	9	18	69
500 -- 1000	2	6	6	8	3	8	2	15	50
1000 -- 2500	3	-	1	-	-	1	1	3	9
2500 ed oltre	-	-	-	-	-	-	-	-	-
TOTALE	27	20	24	38	13	26	25	60	233
GIORNATE DI LAVORO EFFETTUATE IN ALTRE AZIENDE									
CLASSI DI SAU (in ettari)									
Senza superficie	-	-	-	-	16	-	-	-	16
Meno di 1 ettaro	10	11	22	60	-	60	90	1.130	1.383
1 -- 2	3	3	16	-	30	104	30	990	1.176
2 -- 3	2	7	11	30	15	80	136	150	431
3 -- 5	14	13	17	120	45	60	100	1.580	1.949
5 -- 10	6	17	28	93	30	100	170	1.110	1.554
10 -- 20	3	15	15	60	45	69	145	1.040	1.392
20 -- 30	-	3	19	20	15	40	100	1.130	1.327
30 -- 50	4	-	-	-	-	20	60	620	704
50 -- 100	1	-	5	-	-	-	-	250	256
100 ed oltre	-	-	-	-	-	-	-	400	400
TOTALE	43	69	133	383	196	533	831	8.400	10.588
CLASSI DI GIORNATE DI LAVORO AZIENDALE									
Meno di 50	9	-	22	30	16	60	90	1.000	1.227
50 -- 100	7	8	11	30	15	80	130	480	761
100 -- 200	9	12	22	30	45	20	76	1.620	1.834
200 -- 300	1	3	11	60	15	84	120	510	804
300 -- 500	10	25	26	153	60	105	310	2.290	2.979
500 -- 1000	2	21	33	80	45	164	75	1.990	2.410
1000 -- 2500	5	-	8	-	-	20	30	510	573
2500 ed oltre	-	-	-	-	-	-	-	-	-
TOTALE	43	69	133	383	196	533	831	8.400	10.588

Tavola 2.74 - Aziende che utilizzano mezzi meccanici in altre aziende agricole e relative giornate di lavoro per classe di giornate di lavoro effettuate in altre aziende, forma di conduzione e zona altimetrica

FORME DI CONDUZIONE ZONE ALTIMETRICHE	CLASSI DI GIORNATE DI LAVORO EFFETTUATE IN ALTRE AZIENDE								Totale
	1 -- 2	3 -- 4	5 -- 9	10 -- 14	15 -- 19	20 -- 29	30 -- 49	50 ed oltre	
AZIENDE									
FORME DI CONDUZIONE									
Conduzione diretta del coltivatore	27	20	24	38	13	26	23	59	230
<i>Con solo manodopera familiare</i>	24	17	17	31	10	23	18	53	193
<i>Con manodopera familiare prevalente</i>	2	3	5	6	3	3	5	4	31
<i>Con manodopera extrafamiliare prevalente</i>	1	-	2	1	-	-	-	2	6
Conduzione con salariati	-	-	-	-	-	-	2	1	3
TOTALE	27	20	24	38	13	26	25	60	233
ZONE ALTIMETRICHE									
Montagna	3	2	2	6	2	6	2	2	25
Collina	8	8	4	9	4	6	7	14	60
Pianura	16	10	18	23	7	14	16	44	148
TOTALE	27	20	24	38	13	26	25	60	233
GIORNATE DI LAVORO EFFETTUATE IN ALTRE AZIENDE									
FORME DI CONDUZIONE									
Conduzione diretta del coltivatore	43	69	133	383	196	533	761	8.300	10.418
<i>Con solo manodopera familiare</i>	39	59	94	313	151	473	596	6.950	8.675
<i>Con manodopera familiare prevalente</i>	2	10	28	60	45	60	165	650	1.020
<i>Con manodopera extrafamiliare prevalente</i>	2	-	11	10	-	-	-	700	723
Conduzione con salariati	-	-	-	-	-	-	70	100	170
TOTALE	43	69	133	383	196	533	831	8.400	10.588
ZONE ALTIMETRICHE									
Montagna	6	7	11	60	31	124	60	120	419
Collina	14	26	21	90	60	120	220	2.250	2.801
Pianura	23	36	101	233	105	289	551	6.030	7.368
TOTALE	43	69	133	383	196	533	831	8.400	10.588

Tavola 2.75 - Aziende che utilizzano mezzi meccanici extraziendali e relative giornate di lavoro extraziendale, per classe di giornate di lavoro extraziendale, classe di superficie agricola utilizzata (SAU) e classe di giornate di lavoro aziendale

CLASSI DI SAU CLASSI DI GIORNATE DI LAVORO AZIENDALE	CLASSI DI GIORNATE DI LAVORO EXTRAZIENDALI								Totale
	1 -- 2	3 -- 4	5 -- 9	10 -- 14	15 -- 19	20 -- 29	30 -- 49	50 ed oltre	
AZIENDE									
CLASSI DI SAU (in ettari)									
Senza superficie	7	5	1	3	-	-	-	-	16
Meno di 1 ettaro	1.308	295	309	160	10	16	9	4	2.111
1 -- 2	872	224	213	107	9	12	12	3	1.452
2 -- 3	561	161	120	68	10	12	6	5	943
3 -- 5	790	240	149	79	11	15	6	10	1.300
5 -- 10	1.147	366	188	86	36	24	13	13	1.873
10 -- 20	748	362	159	78	20	18	12	12	1.409
20 -- 30	154	139	93	38	12	10	8	5	459
30 -- 50	88	83	98	33	15	14	15	3	349
50 -- 100	21	28	39	33	8	11	10	6	156
100 ed oltre	4	7	14	10	3	8	4	6	56
TOTALE	5.700	1.910	1.383	695	134	140	95	67	10.124
CLASSI DI GIORNATE DI LAVORO AZIENDALE									
Meno di 50	2.291	687	558	262	35	44	23	14	3.914
50 -- 100	541	193	164	113	26	20	13	6	1.076
100 -- 200	629	185	146	88	22	20	12	14	1.116
200 -- 300	511	165	118	47	8	13	8	9	879
300 -- 500	841	307	188	90	20	21	18	13	1.498
500 -- 1000	758	301	152	65	10	13	13	7	1.319
1000 -- 2500	121	68	50	26	11	8	6	3	293
2500 ed oltre	8	4	7	4	2	1	2	1	29
TOTALE	5.700	1.910	1.383	695	134	140	95	67	10.124
GIORNATE DI LAVORO EXTRAZIENDALE									
CLASSI DI SAU (in ettari)									
Senza superficie	11	17	7	32	-	-	-	-	67
Meno di 1 ettaro	1.679	938	1.807	1.606	154	335	275	200	6.994
1 -- 2	1.185	722	1.248	1.085	138	255	365	150	5.148
2 -- 3	781	533	681	695	157	245	180	250	3.522
3 -- 5	1.104	788	861	803	168	325	216	500	4.765
5 -- 10	1.669	1.211	1.117	886	565	497	428	650	7.023
10 -- 20	1.162	1.183	941	807	304	393	411	600	5.801
20 -- 30	244	472	564	400	188	228	263	250	2.609
30 -- 50	146	285	588	346	232	292	539	150	2.578
50 -- 100	35	93	258	346	120	238	333	380	1.803
100 ed oltre	7	25	84	102	47	160	156	370	951
TOTALE	8.023	6.267	8.156	7.108	2.073	2.968	3.166	3.500	41.261
CLASSI DI GIORNATE DI LAVORO AZIENDALE									
Meno di 50	3.135	2.239	3.259	2.660	547	948	758	780	14.326
50 -- 100	766	644	957	1.147	408	412	403	300	5.037
100 -- 200	873	596	865	912	336	411	391	770	5.154
200 -- 300	726	541	698	482	120	283	250	450	3.550
300 -- 500	1.226	1.005	1.115	925	309	448	650	650	6.328
500 -- 1000	1.104	999	905	668	156	280	444	350	4.906
1000 -- 2500	181	230	316	274	167	166	185	150	1.669
2500 ed oltre	12	13	41	40	30	20	85	50	291
TOTALE	8.023	6.267	8.156	7.108	2.073	2.968	3.166	3.500	41.261

Tavola. 2.76 - Aziende che utilizzano mezzi meccanici extraziendali e relative giornate di lavoro extraziendale per classe di giornate di lavoro extraziendale, forma di conduzione e zona altimetrica

FORME DI CONDUZIONE ZONE ALTIMETRICHE	CLASSI DI GIORNATE DI LAVORO EXTRAZIENDALE								Totale
	1 -- 2	3 -- 4	5 -- 9	10 -- 14	15 -- 19	20 -- 29	30 -- 49	50 ed oltre	
AZIENDE									
FORME DI CONDUZIONE									
Conduzione diretta del coltivatore	4.829	1.609	1.139	560	98	118	76	54	8.483
Con solo manodopera familiare	4.466	1.417	1.002	474	77	91	57	39	7.623
Con manodopera familiare prevalente	330	154	99	61	11	16	10	7	688
Con manodopera extrafamiliare prevalente	33	38	38	25	10	11	9	8	172
Conduzione con salariati	870	300	242	135	35	22	18	13	1.635
Conduzione a colonia parziaria appoderata	1	1	2	-	1	-	1	-	6
TOTALE	5.700	1.910	1.383	695	134	140	95	67	10.124
ZONE ALITIMETRICHE									
Montagna	180	78	100	51	11	14	8	2	444
Collina	510	250	298	203	35	44	29	31	1.400
Pianura	5.010	1.582	985	441	88	82	58	34	8.280
TOTALE	5.700	1.910	1.383	695	134	140	95	67	10.124
GIORNATE DI LAVORO EXTRAZIENDALE									
FORME DI CONDUZIONE									
Conduzione diretta del coltivatore	6.788	5.275	6.727	5.723	1.514	2.515	2.491	2.700	33.733
Con solo manodopera familiare	6.261	4.626	5.911	4.828	1.192	1.944	1.842	1.950	28.554
Con manodopera familiare prevalente	481	521	576	633	169	337	325	350	3.392
Con manodopera extrafamiliare prevalente	46	128	240	262	153	234	324	400	1.787
Conduzione con salariati	1.234	989	1.417	1.385	544	453	645	800	7.467
Conduzione a colonia parziaria appoderata	1	3	12	-	15	-	30	-	61
TOTALE	8.023	6.267	8.156	7.108	2.073	2.968	3.166	3.500	41.261
ZONE ALTIMETRICHE									
Montagna	254	256	594	523	172	300	250	100	2.449
Collina	719	808	1.738	2.066	540	901	908	1.550	9.230
Pianura	7.050	5.203	5.824	4.519	1.361	1.767	2.008	1.850	29.582
TOTALE	8.023	6.267	8.156	7.108	2.073	2.968	3.166	3.500	41.261

Tavola 2.77 - Aziende che utilizzano mezzi meccanici extraziendali e superficie lavorata secondo le principali operazioni effettuate per classe di superficie agricola utilizzata (SAU), forma di conduzione e zona altimetrica (superficie in ettari)

OPERAZIONI EFFETTUATE IN AZIENDA CON MEZZI EXTRAZIENDALI									
CLASSI DI SAU FORME DI CONDUZIONE ZONE ALTIMETRICHE	Totale	Affidamento completo	AFFIDAMENTO PARZIALE						
			Solo aratura	Solo semina	Solo raccolta meccanica	Aratura e semina	Aratura e raccolta meccanica	Semina e raccolta meccanica	Aratura, semina e raccolta meccanica
AZIENDE									
CLASSI DI SAU									
Senza superficie	16	9	-	-	-	-	-	-	-
Meno di 1 ettaro	2.111	1.133	17	5	118	10	-	-	-
1 -- 2	1.452	613	6	4	123	7	-	-	-
2 -- 3	943	291	8	4	107	4	-	-	-
3 -- 5	1.300	285	6	12	202	1	-	1	-
5 -- 10	1.873	286	10	21	422	6	-	2	2
10 -- 20	1.409	132	3	15	413	8	-	3	1
20 -- 30	459	47	-	2	186	1	-	-	-
30 -- 50	349	36	1	2	127	-	1	2	-
50 -- 100	156	16	-	1	71	-	-	-	-
100 ed oltre	56	8	-	-	24	1	-	-	-
TOTALE	10.124	2.856	51	66	1.793	38	1	8	3
FORME DI CONDUZIONE									
Conduzione diretta del coltivatore	8.483	1.516	49	63	1.715	36	-	8	3
Con solo manodopera familiare	7.623	1.369	44	57	1.528	33	-	8	2
Con manodopera familiare prevalente	688	104	4	5	160	1	-	-	1
Con manodopera extrafamiliare prevalente	172	43	1	1	27	2	-	-	-
Conduzione con salariati	1.635	1.337	2	3	78	2	1	-	-
Conduzione a colonia parziaria appoderata	6	3	-	-	-	-	-	-	-
TOTALE	10.124	2.856	51	66	1.793	38	1	8	3
ZONE ALTIMETRICHE									
Montagna	444	97	-	1	117	-	-	-	-
Collina	1.400	453	14	2	161	3	-	-	-
Pianura	8.280	2.306	37	63	1.515	35	1	8	3
TOTALE	10.124	2.856	51	66	1.793	38	1	8	3
SUPERFICIE LAVORATA									
CLASSI DI SAU									
Senza superficie	47,28	32,69	-	-	-	-	-	-	-
Meno di 1 ettaro	1.478,07	559,25	4,18	1,49	52,80	7,52	-	-	-
1 -- 2	3.115,39	839,99	6,87	4,28	160,93	16,62	-	-	-
2 -- 3	3.618,60	672,57	9,45	5,48	206,46	13,90	-	-	-
3 -- 5	7.763,64	1.035,36	10,77	38,62	591,42	8,00	-	5,85	-
5 -- 10	17.846,35	1.881,00	25,20	98,00	2.224,26	46,12	-	28,40	44,91
10 -- 20	23.588,80	1.603,07	32,76	115,51	4.122,41	78,28	-	36,08	27,12
20 -- 30	12.624,60	933,73	-	36,72	2.959,64	41,00	-	-	-
30 -- 50	15.113,49	1.164,85	3,86	40,22	3.240,22	-	81,00	131,08	-
50 -- 100	12.432,92	853,27	-	17,93	3.233,63	-	-	-	-
100 ed oltre	9.782,57	1.483,26	-	-	2.811,72	73,04	-	-	-
TOTALE	107.411,71	11.059,04	93,09	358,25	19.603,49	284,48	81,00	201,41	72,03
FORME DI CONDUZIONE									
Conduzione diretta del coltivatore	93.773,39	6.071,40	76,62	342,33	17.886,80	281,22	-	201,41	72,03
Con solo manodopera familiare	74.706,43	4.547,00	62,01	304,98	14.301,07	180,24	-	201,41	44,91
Con manodopera familiare prevalente	12.232,45	901,84	10,75	31,15	2.211,05	10,80	-	-	27,12
Con manodopera extrafamiliare prevalente	6.834,51	622,56	3,86	6,20	1.374,68	90,18	-	-	-
Conduzione con salariati	13.605,39	4.970,88	16,47	15,92	1.716,69	3,26	81,00	-	-
Conduzione a colonia parziaria appoderata	32,93	16,76	-	-	-	-	-	-	-
TOTALE	107.411,71	11.059,04	93,09	358,25	19.603,49	284,48	81,00	201,41	72,03
ZONE ALTIMETRICHE									
Montagna	1.808,48	701,00	-	4,00	242,63	-	-	-	-
Collina	7.108,73	1.418,97	15,59	10,80	800,97	8,40	-	-	-
Pianura	98.494,50	8.939,07	77,50	343,45	18.559,89	276,08	81,00	201,41	72,03
TOTALE	107.411,71	11.059,04	93,09	358,25	19.603,49	284,48	81,00	201,41	72,03

Tavola 2.78 - Aziende con attrezzature informatiche per classe di superficie agricola utilizzata (SAU) e forma di conduzione

CLASSI DI SAU FORME DI CONDUZIONE	AZIENDE CON ATTREZZATURE INFORMATICHE						
	Totale	Servizi amministrativi	Gestione coltivazione e/o allevamenti	Altre operazioni	UTILIZZO ABITUALE RETE INTERNET		
					Dispone di un sito proprio	Uso del commercio elettronico per la vendita di prodotti aziendali	Uso del commercio elettronico per l'acquisto di mezzi tecnici
CLASSI DI SAU (in ettari)							
Senza superficie	9	6	7	-	-	-	-
Meno di 1 ettaro	18	7	11	4	6	2	3
1 -- 2	31	19	15	5	5	-	1
2 -- 3	38	23	16	4	4	3	9
3 -- 5	71	41	35	8	6	4	9
5 -- 10	191	109	109	19	28	12	10
10 -- 20	217	131	128	12	31	10	18
20 -- 30	94	60	60	11	15	2	1
30 -- 50	96	50	61	11	18	1	3
50 -- 100	61	34	37	6	9	2	4
100 ed oltre	50	36	28	6	8	2	3
TOTALE	876	516	507	86	130	38	61
FORME DI CONDUZIONE							
Conduzione diretta del coltivatore	756	430	438	70	100	32	54
<i>Con solo manodopera familiare</i>	428	223	250	45	54	18	40
<i>Con manodopera familiare prevalente</i>	224	131	135	18	34	10	8
<i>Con manodopera extrafamiliare prevalente</i>	104	76	53	7	12	4	6
Conduzione con salariati	120	86	69	16	30	6	7
Conduzione a colonia parziaria appoderata	-	-	-	-	-	-	-
Altra forma di conduzione	-	-	-	-	-	-	-
TOTALE	876	516	507	86	130	38	61

Capitolo 3 – Dati provinciali (Universo CEE)

Tavola 3.1 - Aziende e relativa superficie totale per classe di superficie totale, forma di conduzione, titolo di possesso dei terreni e zona altimetrica (superficie in ettari) - TOTALE

FORME DI CONDUZIONE TITOLI DI POSSESSO DEI TERRENI	CLASSI DI SUPERFICIE TOTALE								Totale
	Meno di 1	1 -- 2	2 -- 5	5 -- 10	10 -- 20	20 -- 50	50 -- 100	100 ed oltre	
AZIENDE									
Solo in proprietà	3.705	3.181	4.658	2.788	1.301	440	63	14	16.150
Solo in affitto	49	71	251	243	168	70	12	1	865
Solo in uso gratuito	44	41	49	18	7	3	1	-	163
Parte in proprietà e parte in affitto	29	111	539	804	836	540	138	38	3.035
Parte in proprietà e parte in uso gratuito	40	65	139	116	57	23	-	-	440
Parte in affitto e parte in uso gratuito	1	2	10	11	6	4	-	-	34
Parte in proprietà, parte in affitto e parte in uso gratuito	1	5	16	28	36	21	5	4	116
Con solo manodopera familiare	3.869	3.476	5.662	4.008	2.411	1.101	219	57	20.803
Solo in proprietà	103	101	236	277	204	120	25	5	1.071
Solo in affitto	3	4	30	49	36	18	1	-	141
Solo in uso gratuito	2	-	-	2	3	-	1	-	8
Parte in proprietà e parte in affitto	-	3	47	99	147	127	36	16	475
Parte in proprietà e parte in uso gratuito	3	-	7	14	10	8	1	-	43
Parte in affitto e parte in uso gratuito	-	-	2	-	2	-	-	-	4
Parte in proprietà, parte in affitto e parte in uso gratuito	-	-	-	-	6	5	1	1	13
Con manodopera familiare prevalente	111	108	322	441	408	278	65	22	1.755
Solo in proprietà	43	25	55	51	42	46	20	12	294
Solo in affitto	-	3	3	6	17	12	1	7	49
Solo in uso gratuito	-	1	1	1	-	-	-	-	3
Parte in proprietà e parte in affitto	-	-	3	7	23	22	18	15	88
Parte in proprietà e parte in uso gratuito	-	-	2	-	4	1	-	-	7
Parte in proprietà, parte in affitto e parte in uso gratuito	-	-	-	-	2	1	-	-	3
Con manodopera extrafamiliare prevalente	43	29	64	65	88	82	39	34	444
Solo in proprietà	577	424	422	169	82	62	29	30	1.795
Solo in affitto	13	6	10	13	9	12	6	14	83
Solo in uso gratuito	2	1	5	3	-	-	-	4	15
Parte in proprietà e parte in affitto	3	13	14	20	13	15	12	13	103
Parte in proprietà e parte in uso gratuito	3	8	4	2	-	1	-	-	18
Parte in affitto e parte in uso gratuito	-	-	-	1	-	-	-	-	1
Parte in proprietà, parte in affitto e parte in uso gratuito	-	-	-	2	-	1	1	1	5
Conduzione con salariati	598	452	455	210	104	91	48	62	2.020
Solo in proprietà	1	-	2	1	1	-	-	-	5
Solo in affitto	-	-	1	-	1	-	-	-	2
Parte in proprietà e parte in affitto	-	-	-	1	-	-	-	-	1
Conduzione a colonia parziaria appoderata	1	-	3	2	2	-	-	-	8
Solo in proprietà	-	-	1	1	-	-	-	-	2
Altra forma di conduzione	-	-	1	1	-	-	-	-	2
Solo in proprietà	4.429	3.731	5.374	3.287	1.630	668	137	61	19.317
Solo in affitto	65	84	295	311	231	112	20	22	1.140
Solo in uso gratuito	48	43	55	24	10	3	2	4	189
Parte in proprietà e parte in affitto	32	127	603	931	1.019	704	204	82	3.702
Parte in proprietà e parte in uso gratuito	46	73	152	132	71	33	1	-	508
Parte in affitto e parte in uso gratuito	1	2	12	12	8	4	-	-	39
Parte in proprietà, parte in affitto e parte in uso gratuito	1	5	16	30	44	28	7	6	137
TOTALE	4.622	4.065	6.507	4.727	3.013	1.552	371	175	25.032

Tavola 3.1 segue - Aziende e relativa superficie totale per classe di superficie totale, forma di conduzione, titolo di possesso dei terreni e zona altimetrica (superficie in ettari) - MONTAGNA

FORME DI CONDUZIONE TITOLI DI POSSESSO DEI TERRENI	CLASSI DI SUPERFICIE TOTALE								Totale
	Meno di 1	1 -- 2	2 -- 5	5 -- 10	10 -- 20	20 -- 50	50 -- 100	100 ed oltre	
AZIENDE									
Solo in proprietà	410	346	567	379	191	73	17	1	1.984
Solo in affitto	4	4	20	20	8	7	6	1	70
Solo in uso gratuito	4	7	2	8	2	-	1	-	24
Parte in proprietà e parte in affitto	4	7	39	74	112	114	76	29	455
Parte in proprietà e parte in uso gratuito	5	6	13	20	13	2	-	-	59
Parte in affitto e parte in uso gratuito	-	-	-	-	-	1	-	-	1
Parte in proprietà, parte in affitto e parte in uso gratuito	-	2	2	8	2	4	-	4	22
Con solo manodopera familiare	427	372	643	509	328	201	100	35	2.615
Solo in proprietà	16	8	9	9	6	6	-	-	54
Solo in affitto	-	-	1	1	-	-	-	-	2
Solo in uso gratuito	-	-	-	-	-	-	-	-	-
Parte in proprietà e parte in affitto	-	-	-	2	2	3	2	1	10
Parte in proprietà e parte in uso gratuito	-	-	-	-	1	-	-	-	1
Parte in affitto e parte in uso gratuito	-	-	-	-	-	-	-	-	-
Parte in proprietà, parte in affitto e parte in uso gratuito	-	-	-	-	-	1	-	-	1
Con manodopera familiare prevalente	16	8	10	12	9	10	2	1	68
Solo in proprietà	15	5	7	3	2	3	-	-	35
Solo in affitto	-	-	-	-	1	1	-	-	2
Solo in uso gratuito	-	-	-	-	-	-	-	-	-
Parte in proprietà e parte in affitto	-	-	-	-	-	-	-	1	1
Parte in proprietà e parte in uso gratuito	-	-	-	-	-	-	-	-	-
Parte in proprietà, parte in affitto e parte in uso gratuito	-	-	-	-	-	-	-	-	-
Con manodopera extrafamiliare prevalente	15	5	7	3	3	4	-	1	38
Solo in proprietà	16	35	36	11	7	1	2	7	115
Solo in affitto	-	-	-	-	-	-	-	-	-
Solo in uso gratuito	-	-	-	-	-	-	-	4	4
Parte in proprietà e parte in affitto	-	1	-	1	-	-	1	1	4
Parte in proprietà e parte in uso gratuito	-	-	-	-	-	-	-	-	-
Parte in affitto e parte in uso gratuito	-	-	-	-	-	-	-	-	-
Parte in proprietà, parte in affitto e parte in uso gratuito	-	-	-	-	-	-	-	-	-
Conduzione con salariati	16	36	36	12	7	1	3	12	123
Solo in proprietà	-	-	-	-	-	-	-	-	-
Solo in affitto	-	-	-	-	-	-	-	-	-
Parte in proprietà e parte in affitto	-	-	-	-	-	-	-	-	-
Conduzione a colonia parziaria appoderata	-	-	-	-	-	-	-	-	-
Solo in proprietà	-	-	-	-	-	-	-	-	-
Altra forma di conduzione	-	-	-	-	-	-	-	-	-
Solo in proprietà	457	394	619	402	206	83	19	8	2.188
Solo in affitto	4	4	21	21	9	8	6	1	74
Solo in uso gratuito	4	7	2	8	2	-	1	4	28
Parte in proprietà e parte in affitto	4	8	39	77	114	117	79	32	470
Parte in proprietà e parte in uso gratuito	5	6	13	20	14	2	-	-	60
Parte in affitto e parte in uso gratuito	-	-	-	-	-	1	-	-	1
Parte in proprietà, parte in affitto e parte in uso gratuito	-	2	2	8	2	5	-	4	23
TOTALE	474	421	696	536	347	216	105	49	2.844

Tavola 3.1 segue - Aziende e relativa superficie totale per classe di superficie totale, forma di conduzione, titolo di possesso dei terreni e zona altimetrica (superficie in ettari) - COLLINA

FORME DI CONDUZIONE TITOLI DI POSSESSO DEI TERRENI	CLASSI DI SUPERFICIE TOTALE								Totale
	Meno di 1	1 -- 2	2 -- 5	5 -- 10	10 -- 20	20 -- 50	50 -- 100	100 ed oltre	
AZIENDE									
Solo in proprietà	1.388	1.191	1.745	836	276	65	5	2	5.508
Solo in affitto	18	22	65	59	38	10	-	-	212
Solo in uso gratuito	21	22	21	5	3	-	-	-	72
Parte in proprietà e parte in affitto	9	33	154	162	104	57	6	2	527
Parte in proprietà e parte in uso gratuito	21	25	48	37	8	4	-	-	143
Parte in affitto e parte in uso gratuito	-	1	6	5	2	-	-	-	14
Parte in proprietà, parte in affitto e parte in uso gratuito	-	2	3	4	8	2	-	-	19
Con solo manodopera familiare	1.457	1.296	2.042	1.108	439	138	11	4	6.495
Solo in proprietà	69	40	96	82	63	24	4	1	379
Solo in affitto	1	-	8	8	12	6	-	-	35
Solo in uso gratuito	-	-	-	1	1	-	-	-	2
Parte in proprietà e parte in affitto	-	-	9	21	35	13	5	1	84
Parte in proprietà e parte in uso gratuito	2	-	3	5	3	2	-	-	15
Parte in affitto e parte in uso gratuito	-	-	-	-	-	-	-	-	-
Parte in proprietà, parte in affitto e parte in uso gratuito	-	-	-	-	2	1	1	1	5
Con manodopera familiare prevalente	72	40	116	117	116	46	10	3	520
Solo in proprietà	24	14	24	21	14	13	4	3	117
Solo in affitto	-	1	-	1	3	2	-	-	7
Solo in uso gratuito	-	1	-	-	-	-	-	-	1
Parte in proprietà e parte in affitto	-	-	-	2	6	5	4	-	17
Parte in proprietà e parte in uso gratuito	-	-	1	-	-	-	-	-	1
Parte in proprietà, parte in affitto e parte in uso gratuito	-	-	-	-	1	1	-	-	2
Con manodopera extrafamiliare prevalente	24	16	25	24	24	21	8	3	145
Solo in proprietà	52	29	52	31	23	21	10	4	222
Solo in affitto	3	1	1	4	1	2	2	3	17
Solo in uso gratuito	-	-	1	1	-	-	-	-	2
Parte in proprietà e parte in affitto	1	-	2	1	1	2	1	-	8
Parte in proprietà e parte in uso gratuito	-	-	-	1	-	-	-	-	1
Parte in affitto e parte in uso gratuito	-	-	-	1	-	-	-	-	1
Parte in proprietà, parte in affitto e parte in uso gratuito	-	-	-	-	-	-	-	-	-
Conduzione con salariati	56	30	56	39	25	25	13	7	251
Solo in proprietà	-	-	2	1	1	-	-	-	4
Solo in affitto	-	-	1	-	-	-	-	-	1
Parte in proprietà e parte in affitto	-	-	-	1	-	-	-	-	1
Conduzione a colonia parziaria appoderata	-	-	3	2	1	-	-	-	6
Solo in proprietà	-	-	-	1	-	-	-	-	1
Altra forma di conduzione	-	-	-	1	-	-	-	-	1
Solo in proprietà	1.533	1.274	1.919	972	377	123	23	10	6.231
Solo in affitto	22	24	75	72	54	20	2	3	272
Solo in uso gratuito	21	23	22	7	4	-	-	-	77
Parte in proprietà e parte in affitto	10	33	165	187	146	77	16	3	637
Parte in proprietà e parte in uso gratuito	23	25	52	43	11	6	-	-	160
Parte in affitto e parte in uso gratuito	-	1	6	6	2	-	-	-	15
Parte in proprietà, parte in affitto e parte in uso gratuito	-	2	3	4	11	4	1	1	26
TOTALE	1.609	1.382	2.242	1.291	605	230	42	17	7.418

Tavola 3.1 segue - Aziende e relativa superficie totale per classe di superficie totale, forma di conduzione, titolo di possesso dei terreni e zona altimetrica (superficie in ettari) - PIANURA

FORME DI CONDUZIONE TITOLI DI POSSESSO DEI TERRENI	CLASSI DI SUPERFICIE TOTALE								Totale
	Meno di 1	1 -- 2	2 -- 5	5 -- 10	10 -- 20	20 -- 50	50 -- 100	100 ed oltre	
AZIENDE									
Solo in proprietà	1.907	1.644	2.346	1.573	834	302	41	11	8.658
Solo in affitto	27	45	166	164	122	53	6	-	583
Solo in uso gratuito	19	12	26	5	2	3	-	-	67
Parte in proprietà e parte in affitto	16	71	346	568	620	369	56	7	2.053
Parte in proprietà e parte in uso gratuito	14	34	78	59	36	17	-	-	238
Parte in affitto e parte in uso gratuito	1	1	4	6	4	3	-	-	19
Parte in proprietà, parte in affitto e parte in uso gratuito	1	1	11	16	26	15	5	-	75
Con solo manodopera familiare	1.985	1.808	2.977	2.391	1.644	762	108	18	11.693
Solo in proprietà	18	53	131	186	135	90	21	4	638
Solo in affitto	2	4	21	40	24	12	1	-	104
Solo in uso gratuito	2	-	-	1	2	-	1	-	6
Parte in proprietà e parte in affitto	-	3	38	76	110	111	29	14	381
Parte in proprietà e parte in uso gratuito	1	-	4	9	6	6	1	-	27
Parte in affitto e parte in uso gratuito	-	-	2	-	2	-	-	-	4
Parte in proprietà, parte in affitto e parte in uso gratuito	-	-	-	-	4	3	-	-	7
Con manodopera familiare prevalente	23	60	196	312	283	222	53	18	1.167
Solo in proprietà	4	6	24	27	26	30	16	9	142
Solo in affitto	-	2	3	5	13	9	1	7	40
Solo in uso gratuito	-	-	1	1	-	-	-	-	2
Parte in proprietà e parte in affitto	-	-	3	5	17	17	14	14	70
Parte in proprietà e parte in uso gratuito	-	-	1	-	4	1	-	-	6
Parte in proprietà, parte in affitto e parte in uso gratuito	-	-	-	-	1	-	-	-	1
Con manodopera extrafamiliare prevalente	4	8	32	38	61	57	31	30	261
Solo in proprietà	509	360	334	127	52	40	17	19	1.458
Solo in affitto	10	5	9	9	8	10	4	11	66
Solo in uso gratuito	2	1	4	2	-	-	-	-	9
Parte in proprietà e parte in affitto	2	12	12	18	12	13	10	12	91
Parte in proprietà e parte in uso gratuito	3	8	4	1	-	1	-	-	17
Parte in affitto e parte in uso gratuito	-	-	-	-	-	-	-	-	-
Parte in proprietà, parte in affitto e parte in uso gratuito	-	-	-	2	-	1	1	1	5
Conduzione con salariati	526	386	363	159	72	65	32	43	1.646
Solo in proprietà	1	-	-	-	-	-	-	-	1
Solo in affitto	-	-	-	-	1	-	-	-	1
Parte in proprietà e parte in affitto	-	-	-	-	-	-	-	-	-
Conduzione a colonia parziaria appoderata	1	-	-	-	1	-	-	-	2
Solo in proprietà	-	-	1	-	-	-	-	-	1
Altra forma di conduzione	-	-	1	-	-	-	-	-	1
Solo in proprietà	2.439	2.063	2.836	1.913	1.047	462	95	43	10.898
Solo in affitto	39	56	199	218	168	84	12	18	794
Solo in uso gratuito	23	13	31	9	4	3	1	-	84
Parte in proprietà e parte in affitto	18	86	399	667	759	510	109	47	2.595
Parte in proprietà e parte in uso gratuito	18	42	87	69	46	25	1	-	288
Parte in affitto e parte in uso gratuito	1	1	6	6	6	3	-	-	23
Parte in proprietà, parte in affitto e parte in uso gratuito	1	1	11	18	31	19	6	1	88
TOTALE	2.539	2.262	3.569	2.900	2.061	1.106	224	109	14.770

Tavola 3.1 segue - Aziende e relativa superficie totale per classe di superficie totale, forma di conduzione, titolo di possesso dei terreni e zona altimetrica (superficie in ettari) - TOTALE

FORME DI CONDUZIONE TITOLI DI POSSESSO DEI TERRENI	CLASSI DI SUPERFICIE TOTALE								Totale
	Meno di 1	1 -- 2	2 -- 5	5 -- 10	10 -- 20	20 -- 50	50 -- 100	100 ed oltre	
SUPERFICIE TOTALE									
Solo in proprietà	2.016,50	4.601,93	15.093,71	19.326,71	17.728,47	12.431,41	4.232,09	2.744,84	78.175,66
Solo in affitto	28,66	104,09	843,52	1.720,41	2.398,28	2.038,88	903,58	103,14	8.140,56
Solo in uso gratuito	24,78	59,86	152,60	127,09	90,41	78,75	65,71	-	599,20
Parte in proprietà e parte in affitto	19,43	172,16	1.931,25	5.924,01	11.671,89	16.286,51	9.298,37	5.956,41	51.260,03
Parte in proprietà e parte in uso gratuito	25,87	95,38	463,70	829,59	811,06	690,12	-	-	2.915,72
Parte in affitto e parte in uso gratuito	0,60	2,77	35,51	87,25	88,99	125,75	-	-	340,87
Parte in proprietà, parte in affitto e parte in uso gratuito	0,99	7,54	59,43	217,09	515,61	593,65	311,83	715,82	2.421,96
Con solo manodopera familiare	2.116,83	5.043,73	18.579,72	28.232,15	33.304,71	32.245,07	14.811,58	9.520,21	143.854,00
Solo in proprietà	52,49	148,05	823,66	1.984,57	2.849,85	3.676,56	1.767,84	606,24	11.909,26
Solo in affitto	2,06	5,87	102,53	358,60	493,34	554,72	66,77	-	1.583,89
Solo in uso gratuito	1,46	-	-	17,42	46,01	-	67,41	-	132,30
Parte in proprietà e parte in affitto	-	5,28	180,14	740,68	2.065,53	4.028,35	2.458,53	2.391,25	11.869,76
Parte in proprietà e parte in uso gratuito	2,12	-	24,41	106,95	131,28	259,52	60,43	-	584,71
Parte in affitto e parte in uso gratuito	-	-	7,17	-	31,43	-	-	-	38,60
Parte in proprietà, parte in affitto e parte in uso gratuito	-	-	-	-	81,84	158,77	54,98	139,26	434,85
Con manodopera familiare prevalente	58,13	159,20	1.137,91	3.208,22	5.699,28	8.677,92	4.475,96	3.136,75	26.553,37
Solo in proprietà	24,32	38,19	188,07	364,85	613,94	1.394,90	1.450,36	1.946,70	6.021,33
Solo in affitto	-	4,40	11,92	38,82	241,42	358,72	54,00	1.253,55	1.962,83
Solo in uso gratuito	-	1,30	4,53	7,80	-	-	-	-	13,63
Parte in proprietà e parte in affitto	-	-	12,33	58,64	319,41	773,99	1.269,86	3.531,68	5.965,91
Parte in proprietà e parte in uso gratuito	-	-	5,19	-	55,95	44,33	-	-	105,47
Parte in proprietà, parte in affitto e parte in uso gratuito	-	-	-	-	27,15	27,96	-	-	55,11
Con manodopera extrafamiliare prevalente	24,32	43,89	222,04	470,11	1.257,87	2.599,90	2.774,22	6.731,93	14.124,28
Solo in proprietà	330,20	600,53	1.345,95	1.211,47	1.140,58	2.010,42	2.006,97	8.102,18	16.748,30
Solo in affitto	7,67	9,29	29,50	96,33	128,68	364,71	500,16	3.989,96	5.126,30
Solo in uso gratuito	0,70	1,20	13,44	19,58	-	-	-	7.269,16	7.304,08
Parte in proprietà e parte in affitto	1,65	19,36	45,36	140,98	188,80	545,15	864,10	1.927,81	3.733,21
Parte in proprietà e parte in uso gratuito	2,39	11,33	10,22	14,29	-	33,00	-	-	71,23
Parte in affitto e parte in uso gratuito	-	-	-	9,57	-	-	-	-	9,57
Parte in proprietà, parte in affitto e parte in uso gratuito	-	-	-	14,73	-	27,34	77,83	151,08	270,98
Conduzione con salariati	342,61	641,71	1.444,47	1.506,95	1.458,06	2.980,62	3.449,06	21.440,19	33.263,67
Solo in proprietà	0,16	-	7,36	5,70	11,04	-	-	-	24,26
Solo in affitto	-	-	2,70	-	14,30	-	-	-	17,00
Parte in proprietà e parte in affitto	-	-	-	5,76	-	-	-	-	5,76
Conduzione a colonia parziaria appoderata	0,16	-	10,06	11,46	25,34	-	-	-	47,02
Solo in proprietà	-	-	2,57	5,21	-	-	-	-	7,78
Altra forma di conduzione	-	-	2,57	5,21	-	-	-	-	7,78
Solo in proprietà	2.423,67	5.388,70	17.461,32	22.898,51	22.343,88	19.513,29	9.457,26	13.399,96	112.886,59
Solo in affitto	38,39	123,65	990,17	2.214,16	3.276,02	3.317,03	1.524,51	5.346,65	16.830,58
Solo in uso gratuito	26,94	62,36	170,57	171,89	136,42	78,75	133,12	7.269,16	8.049,21
Parte in proprietà e parte in affitto	21,08	196,80	2.169,08	6.870,07	14.245,63	21.634,00	13.890,86	13.807,15	72.834,67
Parte in proprietà e parte in uso gratuito	30,38	106,71	503,52	950,83	998,29	1.026,97	60,43	-	3.677,13
Parte in affitto e parte in uso gratuito	0,60	2,77	42,68	96,82	120,42	125,75	-	-	389,04
Parte in proprietà, parte in affitto e parte in uso gratuito	0,99	7,54	59,43	231,82	624,60	807,72	444,64	1.006,16	3.182,90
TOTALE	2.542,05	5.888,53	21.396,77	33.434,10	41.745,26	46.503,51	25.510,82	40.829,08	217.850,12

Tavola 3.1 segue - Aziende e relativa superficie totale per classe di superficie totale, forma di conduzione, titolo di possesso dei terreni e zona altimetrica (superficie in ettari) - MONTAGNA

FORME DI CONDUZIONE TITOLI DI POSSESSO DEI TERRENI	CLASSI DI SUPERFICIE TOTALE								Totale
	Meno di 1	1 -- 2	2 -- 5	5 -- 10	10 -- 20	20 -- 50	50 -- 100	100 ed oltre	
SUPERFICIE TOTALE									
Solo in proprietà	207,99	499,05	1.890,48	2.645,07	2.533,61	2.118,12	1.130,36	113,80	11.138,48
Solo in affitto	1,98	6,23	69,22	148,94	117,73	222,58	478,65	103,14	1.148,47
Solo in uso gratuito	3,23	9,64	6,71	56,47	30,19	-	65,71	-	171,95
Parte in proprietà e parte in affitto	2,78	8,40	149,12	568,02	1.613,38	3.632,69	5.338,37	4.479,10	15.791,86
Parte in proprietà e parte in uso gratuito	2,99	9,71	44,62	142,35	185,59	44,17	-	-	429,43
Parte in affitto e parte in uso gratuito	-	-	-	-	-	27,90	-	-	27,90
Parte in proprietà, parte in affitto e parte in uso gratuito	-	3,07	9,41	62,38	25,47	121,82	-	715,82	937,97
Con solo manodopera familiare	218,97	536,10	2.169,56	3.623,23	4.505,97	6.167,28	7.013,09	5.411,86	29.646,06
Solo in proprietà	8,72	11,98	28,59	68,41	72,94	177,69	-	-	368,33
Solo in affitto	-	-	3,30	7,92	-	-	-	-	11,22
Solo in uso gratuito	-	-	-	-	-	-	-	-	-
Parte in proprietà e parte in affitto	-	-	-	17,94	28,06	77,59	137,42	123,06	384,07
Parte in proprietà e parte in uso gratuito	-	-	-	-	11,22	-	-	-	11,22
Parte in affitto e parte in uso gratuito	-	-	-	-	-	-	-	-	-
Parte in proprietà, parte in affitto e parte in uso gratuito	-	-	-	-	-	48,60	-	-	48,60
Con manodopera familiare prevalente	8,72	11,98	31,89	94,27	112,22	303,88	137,42	123,06	823,44
Solo in proprietà	7,27	7,18	24,21	18,78	33,12	88,79	-	-	179,35
Solo in affitto	-	-	-	-	19,45	21,33	-	-	40,78
Solo in uso gratuito	-	-	-	-	-	-	-	-	-
Parte in proprietà e parte in affitto	-	-	-	-	-	-	-	116,95	116,95
Parte in proprietà e parte in uso gratuito	-	-	-	-	-	-	-	-	-
Parte in proprietà, parte in affitto e parte in uso gratuito	-	-	-	-	-	-	-	-	-
Con manodopera extrafamiliare prevalente	7,27	7,18	24,21	18,78	52,57	110,12	-	116,95	337,08
Solo in proprietà	10,17	49,50	109,68	84,32	104,54	28,22	145,65	4.168,73	4.700,81
Solo in affitto	-	-	-	-	-	-	-	-	-
Solo in uso gratuito	-	-	-	-	-	-	-	7.269,16	7.269,16
Parte in proprietà e parte in affitto	-	1,77	-	8,09	-	-	90,60	134,06	234,52
Parte in proprietà e parte in uso gratuito	-	-	-	-	-	-	-	-	-
Parte in affitto e parte in uso gratuito	-	-	-	-	-	-	-	-	-
Parte in proprietà, parte in affitto e parte in uso gratuito	-	-	-	-	-	-	-	-	-
Conduzione con salariati	10,17	51,27	109,68	92,41	104,54	28,22	236,25	11.571,95	12.204,49
Solo in proprietà	-	-	-	-	-	-	-	-	-
Solo in affitto	-	-	-	-	-	-	-	-	-
Parte in proprietà e parte in affitto	-	-	-	-	-	-	-	-	-
Conduzione a colonia parziaria appoderata	-	-	-	-	-	-	-	-	-
Solo in proprietà	-	-	-	-	-	-	-	-	-
Altra forma di conduzione	-	-	-	-	-	-	-	-	-
Solo in proprietà	234,15	567,71	2.052,96	2.816,58	2.744,21	2.412,82	1.276,01	4.282,53	16.386,97
Solo in affitto	1,98	6,23	72,52	156,86	137,18	243,91	478,65	103,14	1.200,47
Solo in uso gratuito	3,23	9,64	6,71	56,47	30,19	-	65,71	7.269,16	7.441,11
Parte in proprietà e parte in affitto	2,78	10,17	149,12	594,05	1.641,44	3.710,28	5.566,39	4.853,17	16.527,40
Parte in proprietà e parte in uso gratuito	2,99	9,71	44,62	142,35	196,81	44,17	-	-	440,65
Parte in affitto e parte in uso gratuito	-	-	-	-	-	27,90	-	-	27,90
Parte in proprietà, parte in affitto e parte in uso gratuito	-	3,07	9,41	62,38	25,47	170,42	-	715,82	986,57
TOTALE	245,13	606,53	2.335,34	3.828,69	4.775,30	6.609,50	7.386,76	17.223,82	43.011,07

Tavola 3.1 segue - Aziende e relativa superficie totale per classe di superficie totale, forma di conduzione, titolo di possesso dei terreni e zona altimetrica (superficie in ettari) - COLLINA

FORME DI CONDUZIONE TITOLI DI POSSESSO DEI TERRENI	CLASSI DI SUPERFICIE TOTALE								Totale
	Meno di 1	1 -- 2	2 -- 5	5 -- 10	10 -- 20	20 -- 50	50 -- 100	100 ed oltre	
SUPERFICIE TOTALE									
Solo in proprietà	770,83	1.726,88	5.615,82	5.704,74	3.762,14	1.744,55	315,44	269,19	19.909,59
Solo in affitto	10,19	31,97	207,82	418,04	533,71	290,89	-	-	1.492,62
Solo in uso gratuito	11,56	32,38	65,87	34,65	39,38	-	-	-	183,84
Parte in proprietà e parte in affitto	5,67	48,82	554,23	1.168,73	1.417,48	1.724,49	328,03	221,31	5.468,76
Parte in proprietà e parte in uso gratuito	13,51	34,67	156,17	266,82	104,71	104,38	-	-	680,26
Parte in affitto e parte in uso gratuito	-	1,77	23,07	41,86	29,00	-	-	-	95,70
Parte in proprietà, parte in affitto e parte in uso gratuito	-	2,89	10,11	31,65	106,99	49,93	-	-	201,57
Con solo manodopera familiare	811,76	1.879,38	6.633,09	7.666,49	5.993,41	3.914,24	643,47	490,50	28.032,34
Solo in proprietà	34,01	57,86	325,35	586,21	878,05	692,85	334,73	107,14	3.016,20
Solo in affitto	0,71	-	27,77	52,15	168,44	171,25	-	-	420,32
Solo in uso gratuito	-	-	-	9,00	15,00	-	-	-	24,00
Parte in proprietà e parte in affitto	-	-	32,75	161,27	495,63	437,76	297,74	102,47	1.527,62
Parte in proprietà e parte in uso gratuito	1,58	-	10,20	37,46	43,65	52,78	-	-	145,67
Parte in affitto e parte in uso gratuito	-	-	-	-	-	-	-	-	-
Parte in proprietà, parte in affitto e parte in uso gratuito	-	-	-	-	25,16	22,69	54,98	139,26	242,09
Con manodopera familiare prevalente	36,30	57,86	396,07	846,09	1.625,93	1.377,33	687,45	348,87	5.375,90
Solo in proprietà	14,06	21,28	83,43	153,54	204,72	398,04	267,48	335,02	1.477,57
Solo in affitto	-	1,68	-	7,30	39,29	72,43	-	-	120,70
Solo in uso gratuito	-	1,30	-	-	-	-	-	-	1,30
Parte in proprietà e parte in affitto	-	-	-	19,03	95,05	162,59	256,43	-	533,10
Parte in proprietà e parte in uso gratuito	-	-	2,56	-	-	-	-	-	2,56
Parte in proprietà, parte in affitto e parte in uso gratuito	-	-	-	-	13,34	27,96	-	-	41,30
Con manodopera extrafamiliare prevalente	14,06	24,26	85,99	179,87	352,40	661,02	523,91	335,02	2.176,53
Solo in proprietà	25,74	40,69	171,17	233,12	322,91	669,34	702,90	904,08	3.069,95
Solo in affitto	1,49	1,55	2,83	29,34	17,04	60,32	162,58	1.119,84	1.394,99
Solo in uso gratuito	-	-	3,81	5,92	-	-	-	-	9,73
Parte in proprietà e parte in affitto	0,45	-	6,14	7,03	14,90	78,60	93,32	-	200,44
Parte in proprietà e parte in uso gratuito	-	-	-	5,16	-	-	-	-	5,16
Parte in affitto e parte in uso gratuito	-	-	-	9,57	-	-	-	-	9,57
Parte in proprietà, parte in affitto e parte in uso gratuito	-	-	-	-	-	-	-	-	-
Conduzione con salariati	27,68	42,24	183,95	290,14	354,85	808,26	958,80	2.023,92	4.689,84
Solo in proprietà	-	-	7,36	5,70	11,04	-	-	-	24,10
Solo in affitto	-	-	2,70	-	-	-	-	-	2,70
Parte in proprietà e parte in affitto	-	-	-	5,76	-	-	-	-	5,76
Conduzione a colonia parziaria appoderata	-	-	10,06	11,46	11,04	-	-	-	32,56
Solo in proprietà	-	-	-	5,21	-	-	-	-	5,21
Altra forma di conduzione	-	-	-	5,21	-	-	-	-	5,21
Solo in proprietà	844,64	1.846,71	6.203,13	6.688,52	5.178,86	3.504,78	1.620,55	1.615,43	27.502,62
Solo in affitto	12,39	35,20	241,12	506,83	758,48	594,89	162,58	1.119,84	3.431,33
Solo in uso gratuito	11,56	33,68	69,68	49,57	54,38	-	-	-	218,87
Parte in proprietà e parte in affitto	6,12	48,82	593,12	1.361,82	2.023,06	2.403,44	975,52	323,78	7.735,68
Parte in proprietà e parte in uso gratuito	15,09	34,67	168,93	309,44	148,36	157,16	-	-	833,65
Parte in affitto e parte in uso gratuito	-	1,77	23,07	51,43	29,00	-	-	-	105,27
Parte in proprietà, parte in affitto e parte in uso gratuito	-	2,89	10,11	31,65	145,49	100,58	54,98	139,26	484,96
TOTALE	889,80	2.003,74	7.309,16	8.999,26	8.337,63	6.760,85	2.813,63	3.198,31	40.312,38

Tavola 3.1 segue - Aziende e relativa superficie totale per classe di superficie totale, forma di conduzione, titolo di possesso dei terreni e zona altimetrica (superficie in ettari) - PIANURA

FORME DI CONDUZIONE TITOLI DI POSSESSO DEI TERRENI	CLASSI DI SUPERFICIE TOTALE								
	Meno di 1	1 -- 2	2 -- 5	5 -- 10	10 -- 20	20 -- 50	50 -- 100	100 ed oltre	Totale
SUPERFICIE TOTALE									
<i>Solo in proprietà</i>	1.037,68	2.376,00	7.587,41	10.976,90	11.432,72	8.568,74	2.786,29	2.361,85	47.127,59
<i>Solo in affitto</i>	16,49	65,89	566,48	1.153,43	1.746,84	1.525,41	424,93	-	5.499,47
<i>Solo in uso gratuito</i>	9,99	17,84	80,02	35,97	20,84	78,75	-	-	243,41
<i>Parte in proprietà e parte in affitto</i>	10,98	114,94	1.227,90	4.187,26	8.641,03	10.929,33	3.631,97	1.256,00	29.999,41
<i>Parte in proprietà e parte in uso gratuito</i>	9,37	51,00	262,91	420,42	520,76	541,57	-	-	1.806,03
<i>Parte in affitto e parte in uso gratuito</i>	0,60	1,00	12,44	45,39	59,99	97,85	-	-	217,27
<i>Parte in proprietà, parte in affitto e parte in uso gratuito</i>	0,99	1,58	39,91	123,06	383,15	421,90	311,83	-	1.282,42
Con solo manodopera familiare	1.086,10	2.628,25	9.777,07	16.942,43	22.805,33	22.163,55	7.155,02	3.617,85	86.175,60
<i>Solo in proprietà</i>	9,76	78,21	469,72	1.329,95	1.898,86	2.806,02	1.433,11	499,10	8.524,73
<i>Solo in affitto</i>	1,35	5,87	71,46	298,53	324,90	383,47	66,77	-	1.152,35
<i>Solo in uso gratuito</i>	1,46	-	-	8,42	31,01	-	67,41	-	108,30
<i>Parte in proprietà e parte in affitto</i>	-	5,28	147,39	561,47	1.541,84	3.513,00	2.023,37	2.165,72	9.958,07
<i>Parte in proprietà e parte in uso gratuito</i>	0,54	-	14,21	69,49	76,41	206,74	60,43	-	427,82
<i>Parte in affitto e parte in uso gratuito</i>	-	-	7,17	-	31,43	-	-	-	38,60
<i>Parte in proprietà, parte in affitto e parte in uso gratuito</i>	-	-	-	-	56,68	87,48	-	-	144,16
Con manodopera familiare prevalente	13,11	89,36	709,95	2.267,86	3.961,13	6.996,71	3.651,09	2.664,82	20.354,03
<i>Solo in proprietà</i>	2,99	9,73	80,43	192,53	376,10	908,07	1.182,88	1.611,68	4.364,41
<i>Solo in affitto</i>	-	2,72	11,92	31,52	182,68	264,96	54,00	1.253,55	1.801,35
<i>Solo in uso gratuito</i>	-	-	4,53	7,80	-	-	-	-	12,33
<i>Parte in proprietà e parte in affitto</i>	-	-	12,33	39,61	224,36	611,40	1.013,43	3.414,73	5.315,86
<i>Parte in proprietà e parte in uso gratuito</i>	-	-	2,63	-	55,95	44,33	-	-	102,91
<i>Parte in proprietà, parte in affitto e parte in uso gratuito</i>	-	-	-	-	13,81	-	-	-	13,81
Con manodopera extrafamiliare prevalente	2,99	12,45	111,84	271,46	852,90	1.828,76	2.250,31	6.279,96	11.610,67
<i>Solo in proprietà</i>	294,29	510,34	1.065,10	894,03	713,13	1.312,86	1.158,42	3.029,37	8.977,54
<i>Solo in affitto</i>	6,18	7,74	26,67	66,99	111,64	304,39	337,58	2.870,12	3.731,31
<i>Solo in uso gratuito</i>	0,70	1,20	9,63	13,66	-	-	-	-	25,19
<i>Parte in proprietà e parte in affitto</i>	1,20	17,59	39,22	125,86	173,90	466,55	680,18	1.793,75	3.298,25
<i>Parte in proprietà e parte in uso gratuito</i>	2,39	11,33	10,22	9,13	-	33,00	-	-	66,07
<i>Parte in affitto e parte in uso gratuito</i>	-	-	-	-	-	-	-	-	-
<i>Parte in proprietà, parte in affitto e parte in uso gratuito</i>	-	-	-	14,73	-	27,34	77,83	151,08	270,98
Conduzione con salariati	304,76	548,20	1.150,84	1.124,40	998,67	2.144,14	2.254,01	7.844,32	16.369,34
<i>Solo in proprietà</i>	0,16	-	-	-	-	-	-	-	0,16
<i>Solo in affitto</i>	-	-	-	-	14,30	-	-	-	14,30
<i>Parte in proprietà e parte in affitto</i>	-	-	-	-	-	-	-	-	-
Conduzione a colonia parziaria appoderata	0,16	-	-	-	14,30	-	-	-	14,46
<i>Solo in proprietà</i>	-	-	2,57	-	-	-	-	-	2,57
Altra forma di conduzione	-	-	2,57	-	-	-	-	-	2,57
<i>Solo in proprietà</i>	1.344,88	2.974,28	9.205,23	13.393,41	14.420,81	13.595,69	6.560,70	7.502,00	68.997,00
<i>Solo in affitto</i>	24,02	82,22	676,53	1.550,47	2.380,36	2.478,23	883,28	4.123,67	12.198,78
<i>Solo in uso gratuito</i>	12,15	19,04	94,18	65,85	51,85	78,75	67,41	-	389,23
<i>Parte in proprietà e parte in affitto</i>	12,18	137,81	1.426,84	4.914,20	10.581,13	15.520,28	7.348,95	8.630,20	48.571,59
<i>Parte in proprietà e parte in uso gratuito</i>	12,30	62,33	289,97	499,04	653,12	825,64	60,43	-	2.402,83
<i>Parte in affitto e parte in uso gratuito</i>	0,60	1,00	19,61	45,39	91,42	97,85	-	-	255,87
<i>Parte in proprietà, parte in affitto e parte in uso gratuito</i>	0,99	1,58	39,91	137,79	453,64	536,72	389,66	151,08	1.711,37
TOTALE	1.407,12	3.278,26	11.752,27	20.606,15	28.632,33	33.133,16	15.310,43	20.406,95	134.526,67

Tavola 3.2 - Aziende e relativa superficie agricola utilizzata (SAU) per classe di superficie agricola utilizzata, forma di conduzione, titolo di possesso dei terreni e zona altimetrica (superficie in ettari) - TOTALE

FORME DI CONDUZIONE TITOLI DI POSSESSO DEI TERRENI	CLASSI DI SUPERFICIE AGRICOLA UTILIZZATA								Totale
	Meno di 1	1 -- 2	2 -- 5	5 -- 10	10 -- 20	20 -- 50	50 -- 100	100 ed oltre	
AZIENDE									
Solo in proprietà	4.923	3.275	4.379	2.241	964	328	56	5	16.171
Solo in affitto	64	90	299	242	148	67	13	2	925
Solo in uso gratuito	57	45	46	15	3	3	-	-	169
Parte in proprietà e parte in affitto	40	135	582	842	743	484	97	28	2.951
Parte in proprietà e parte in uso gratuito	53	60	147	97	42	17	-	-	416
Parte in affitto e parte in uso gratuito	2	3	8	8	5	3	-	-	29
Parte in proprietà, parte in affitto e parte in uso gratuito	2	5	13	23	39	14	4	4	104
Con solo manodopera familiare	5.141	3.613	5.474	3.468	1.944	916	170	39	20.765
Solo in proprietà	143	114	261	262	178	95	18	2	1.073
Solo in affitto	4	5	35	56	29	16	1	-	146
Solo in uso gratuito	2	-	-	3	2	-	1	-	8
Parte in proprietà e parte in affitto	-	5	52	117	128	120	31	11	464
Parte in proprietà e parte in uso gratuito	3	-	9	14	8	6	1	-	41
Parte in affitto e parte in uso gratuito	-	-	1	1	1	-	-	-	3
Parte in proprietà, parte in affitto e parte in uso gratuito	-	-	-	1	7	4	-	1	13
Con manodopera familiare prevalente	152	124	358	454	353	241	52	14	1.748
Solo in proprietà	53	27	58	51	41	41	13	8	292
Solo in affitto	-	3	5	8	14	13	1	7	51
Solo in uso gratuito	-	1	1	1	-	-	-	-	3
Parte in proprietà e parte in affitto	-	-	2	11	19	27	14	13	86
Parte in proprietà e parte in uso gratuito	-	-	2	1	3	1	-	-	7
Parte in proprietà, parte in affitto e parte in uso gratuito	-	-	-	-	2	1	-	-	3
Con manodopera extrafamiliare prevalente	53	31	68	72	79	83	28	28	442
Solo in proprietà	696	396	374	156	64	59	25	20	1.790
Solo in affitto	12	8	12	12	11	10	9	13	87
Solo in uso gratuito	2	3	4	2	-	2	1	1	15
Parte in proprietà e parte in affitto	5	9	15	19	10	18	10	9	95
Parte in proprietà e parte in uso gratuito	5	6	4	1	-	1	-	-	17
Parte in affitto e parte in uso gratuito	-	-	-	1	-	-	-	-	1
Parte in proprietà, parte in affitto e parte in uso gratuito	-	-	-	2	-	1	-	1	4
Conduzione con salariati	720	422	409	193	85	91	45	44	2.009
Solo in proprietà	1	-	2	2	-	-	-	-	5
Solo in affitto	-	-	1	-	1	-	-	-	2
Parte in proprietà e parte in affitto	-	-	-	1	-	-	-	-	1
Conduzione a colonia parziaria appoderata	1	-	3	3	1	-	-	-	8
Solo in proprietà	-	-	2	-	-	-	-	-	2
Altra forma di conduzione	-	-	2	-	-	-	-	-	2
Solo in proprietà	5.816	3.812	5.076	2.712	1.247	523	112	35	19.333
Solo in affitto	80	106	352	318	203	106	24	22	1.211
Solo in uso gratuito	61	49	51	21	5	5	2	1	195
Parte in proprietà e parte in affitto	45	149	651	990	900	649	152	61	3.597
Parte in proprietà e parte in uso gratuito	61	66	162	113	53	25	1	-	481
Parte in affitto e parte in uso gratuito	2	3	9	10	6	3	-	-	33
Parte in proprietà, parte in affitto e parte in uso gratuito	2	5	13	26	48	20	4	6	124
TOTALE	6.067	4.190	6.314	4.190	2.462	1.331	295	125	24.974

Tavola 3.2 segue - Aziende e relativa superficie agricola utilizzata (SAU) per classe di superficie agricola utilizzata, forma di conduzione, titolo di possesso dei terreni e zona altimetrica (superficie in ettari) - MONTAGNA

FORME DI CONDUZIONE TITOLI DI POSSESSO DEI TERRENI	CLASSI DI SUPERFICIE AGRICOLA UTILIZZATA								Totale
	Meno di 1	1 -- 2	2 -- 5	5 -- 10	10 -- 20	20 -- 50	50 -- 100	100 ed oltre	
AZIENDE									
Solo in proprietà	657	418	543	238	88	40	9	-	1.993
Solo in affitto	5	12	25	13	8	8	7	2	80
Solo in uso gratuito	9	4	6	4	1	1	-	-	25
Parte in proprietà e parte in affitto	11	6	56	94	96	103	57	21	444
Parte in proprietà e parte in uso gratuito	9	6	18	12	6	1	-	-	52
Parte in affitto e parte in uso gratuito	-	-	1	-	-	1	-	-	2
Parte in proprietà, parte in affitto e parte in uso gratuito	1	1	1	5	3	2	-	4	17
Con solo manodopera familiare	692	447	650	366	202	156	73	27	2.613
Solo in proprietà	20	9	11	6	6	3	-	-	55
Solo in affitto	-	-	1	1	-	-	-	-	2
Solo in uso gratuito	-	-	-	-	-	-	-	-	-
Parte in proprietà e parte in affitto	-	-	-	3	2	2	2	-	9
Parte in proprietà e parte in uso gratuito	-	-	1	-	-	-	-	-	1
Parte in affitto e parte in uso gratuito	-	-	-	-	-	-	-	-	-
Parte in proprietà, parte in affitto e parte in uso gratuito	-	-	-	-	1	-	-	-	1
Con manodopera familiare prevalente	20	9	13	10	9	5	2	-	68
Solo in proprietà	17	5	6	3	3	1	-	-	35
Solo in affitto	-	-	-	-	1	1	-	-	2
Solo in uso gratuito	-	-	-	-	-	-	-	-	-
Parte in proprietà e parte in affitto	-	-	-	-	-	1	-	-	1
Parte in proprietà e parte in uso gratuito	-	-	-	-	-	-	-	-	-
Parte in proprietà, parte in affitto e parte in uso gratuito	-	-	-	-	-	-	-	-	-
Con manodopera extrafamiliare prevalente	17	5	6	3	4	3	-	-	38
Solo in proprietà	37	32	28	6	4	1	3	5	116
Solo in affitto	-	-	-	-	-	-	-	-	-
Solo in uso gratuito	-	-	-	-	-	2	1	1	4
Parte in proprietà e parte in affitto	-	-	-	-	-	-	1	1	2
Parte in proprietà e parte in uso gratuito	-	-	-	-	-	-	-	-	-
Parte in affitto e parte in uso gratuito	-	-	-	-	-	-	-	-	-
Parte in proprietà, parte in affitto e parte in uso gratuito	-	-	-	-	-	-	-	-	-
Conduzione con salariati	37	32	28	6	4	3	5	7	122
Solo in proprietà	-	-	-	-	-	-	-	-	-
Solo in affitto	-	-	-	-	-	-	-	-	-
Parte in proprietà e parte in affitto	-	-	-	-	-	-	-	-	-
Conduzione a colonia parziaria appoderata	-	-	-	-	-	-	-	-	-
Solo in proprietà	-	-	-	-	-	-	-	-	-
Altra forma di conduzione	-	-	-	-	-	-	-	-	-
Solo in proprietà	731	464	588	253	101	45	12	5	2.199
Solo in affitto	5	12	26	14	9	9	7	2	84
Solo in uso gratuito	9	4	6	4	1	3	1	1	29
Parte in proprietà e parte in affitto	11	6	56	97	98	106	60	22	456
Parte in proprietà e parte in uso gratuito	9	6	19	12	6	1	-	-	53
Parte in affitto e parte in uso gratuito	-	-	1	-	-	1	-	-	2
Parte in proprietà, parte in affitto e parte in uso gratuito	1	1	1	5	4	2	-	4	18
TOTALE	766	493	697	385	219	167	80	34	2.841

Tavola 3.2 segue - Aziende e relativa superficie agricola utilizzata (SAU) per classe di superficie agricola utilizzata, forma di conduzione, titolo di possesso dei terreni e zona altimetrica (superficie in ettari) - COLLINA

FORME DI CONDUZIONE TITOLI DI POSSESSO DEI TERRENI	CLASSI DI SUPERFICIE AGRICOLA UTILIZZATA								Totale
	Meno di 1	1 -- 2	2 -- 5	5 -- 10	10 -- 20	10 -- 50	50 -- 100	100 ed oltre	
AZIENDE									
Solo in proprietà	2.001	1.242	1.548	545	150	28	6	-	5.520
Solo in affitto	22	26	84	56	26	8	-	-	222
Solo in uso gratuito	26	25	20	4	1	-	-	-	76
Parte in proprietà e parte in affitto	11	39	175	156	82	43	2	-	508
Parte in proprietà e parte in uso gratuito	26	25	45	30	6	1	-	-	133
Parte in affitto e parte in uso gratuito	1	1	4	5	2	-	-	-	13
Parte in proprietà, parte in affitto e parte in uso gratuito	-	2	3	4	6	1	-	-	16
Con solo manodopera familiare	2.087	1.360	1.879	800	273	81	8	-	6.488
Solo in proprietà	93	42	100	79	47	17	1	-	379
Solo in affitto	2	-	8	12	9	5	-	-	36
Solo in uso gratuito	-	-	-	1	1	-	-	-	2
Parte in proprietà e parte in affitto	-	2	12	24	27	16	1	-	82
Parte in proprietà e parte in uso gratuito	2	-	3	4	4	1	-	-	14
Parte in affitto e parte in uso gratuito	-	-	-	-	-	-	-	-	-
Parte in proprietà, parte in affitto e parte in uso gratuito	-	-	-	1	2	1	-	1	5
Con manodopera familiare prevalente	97	44	123	121	90	40	2	1	518
Solo in proprietà	30	15	25	17	14	13	3	-	117
Solo in affitto	-	1	-	2	2	2	-	-	7
Solo in uso gratuito	-	1	-	-	-	-	-	-	1
Parte in proprietà e parte in affitto	-	-	-	3	5	6	3	-	17
Parte in proprietà e parte in uso gratuito	-	-	1	-	-	-	-	-	1
Parte in proprietà, parte in affitto e parte in uso gratuito	-	-	-	-	1	1	-	-	2
Con manodopera extrafamiliare prevalente	30	17	26	22	22	22	6	-	145
Solo in proprietà	72	35	40	32	16	20	5	1	221
Solo in affitto	2	3	2	2	2	1	2	3	17
Solo in uso gratuito	-	-	2	-	-	-	-	-	2
Parte in proprietà e parte in affitto	1	-	1	1	2	1	1	-	7
Parte in proprietà e parte in uso gratuito	-	-	1	-	-	-	-	-	1
Parte in affitto e parte in uso gratuito	-	-	-	1	-	-	-	-	1
Parte in proprietà, parte in affitto e parte in uso gratuito	-	-	-	-	-	-	-	-	-
Conduzione con salariati	75	38	46	36	20	22	8	4	249
Solo in proprietà	-	-	2	2	-	-	-	-	4
Solo in affitto	-	-	1	-	-	-	-	-	1
Parte in proprietà e parte in affitto	-	-	-	1	-	-	-	-	1
Conduzione a colonia parziaria appoderata	-	-	3	3	-	-	-	-	6
Solo in proprietà	-	-	1	-	-	-	-	-	1
Altra forma di conduzione	-	-	1	-	-	-	-	-	1
Solo in proprietà	2.196	1.334	1.716	675	227	78	15	1	6.242
Solo in affitto	26	30	95	72	39	16	2	3	283
Solo in uso gratuito	26	26	22	5	2	-	-	-	81
Parte in proprietà e parte in affitto	12	41	188	185	116	66	7	-	615
Parte in proprietà e parte in uso gratuito	28	25	50	34	10	2	-	-	149
Parte in affitto e parte in uso gratuito	1	1	4	6	2	-	-	-	14
Parte in proprietà, parte in affitto e parte in uso gratuito	-	2	3	5	9	3	-	1	23
TOTALE	2.289	1.459	2.078	982	405	165	24	5	7.407

Tavola 3.2 segue - Aziende e relativa superficie agricola utilizzata (SAU) per classe di superficie agricola utilizzata, forma di conduzione, titolo di possesso dei terreni e zona altimetrica (superficie in ettari) - PIANURA

FORME DI CONDUZIONE TITOLI DI POSSESSO DEI TERRENI	CLASSI DI SUPERFICIE AGRICOLA UTILIZZATA								Totale
	Meno di 1	1 -- 2	2 -- 5	5 -- 10	10 -- 20	20 -- 50	50 -- 100	100 ed oltre	
AZIENDE									
Solo in proprietà	2.265	1.615	2.288	1.458	726	260	41	5	8.658
Solo in affitto	37	52	190	173	114	51	6	-	623
Solo in uso gratuito	22	16	20	7	1	2	-	-	68
Parte in proprietà e parte in affitto	18	90	351	592	565	338	38	7	1.999
Parte in proprietà e parte in uso gratuito	18	29	84	55	30	15	-	-	231
Parte in affitto e parte in uso gratuito	1	2	3	3	3	2	-	-	14
Parte in proprietà, parte in affitto e parte in uso gratuito	1	2	9	14	30	11	4	-	71
Con solo manodopera familiare	2.362	1.806	2.945	2.302	1.469	679	89	12	11.664
Solo in proprietà	30	63	150	177	125	75	17	2	639
Solo in affitto	2	5	26	43	20	11	1	-	108
Solo in uso gratuito	2	-	-	2	1	-	1	-	6
Parte in proprietà e parte in affitto	-	3	40	90	99	102	28	11	373
Parte in proprietà e parte in uso gratuito	1	-	5	10	4	5	1	-	26
Parte in affitto e parte in uso gratuito	-	-	1	1	1	-	-	-	3
Parte in proprietà, parte in affitto e parte in uso gratuito	-	-	-	-	4	3	-	-	7
Con manodopera familiare prevalente	35	71	222	323	254	196	48	13	1.162
Solo in proprietà	6	7	27	31	24	27	10	8	140
Solo in affitto	-	2	5	6	11	10	1	7	42
Solo in uso gratuito	-	-	1	1	-	-	-	-	2
Parte in proprietà e parte in affitto	-	-	2	8	14	20	11	13	68
Parte in proprietà e parte in uso gratuito	-	-	1	1	3	1	-	-	6
Parte in proprietà, parte in affitto e parte in uso gratuito	-	-	-	-	1	-	-	-	1
Con manodopera extrafamiliare prevalente	6	9	36	47	53	58	22	28	259
Solo in proprietà	587	329	306	118	44	38	17	14	1.453
Solo in affitto	10	5	10	10	9	9	7	10	70
Solo in uso gratuito	2	3	2	2	-	-	-	-	9
Parte in proprietà e parte in affitto	4	9	14	18	8	17	8	8	86
Parte in proprietà e parte in uso gratuito	5	6	3	1	-	1	-	-	16
Parte in affitto e parte in uso gratuito	-	-	-	-	-	-	-	-	-
Parte in proprietà, parte in affitto e parte in uso gratuito	-	-	-	2	-	1	-	1	4
Conduzione con salariati	608	352	335	151	61	66	32	33	1.638
Solo in proprietà	1	-	-	-	-	-	-	-	1
Solo in affitto	-	-	-	-	1	-	-	-	1
Parte in proprietà e parte in affitto	-	-	-	-	-	-	-	-	-
Conduzione a colonia parziaria appoderata	1	-	-	-	1	-	-	-	2
Solo in proprietà	-	-	1	-	-	-	-	-	1
Altra forma di conduzione	-	-	1	-	-	-	-	-	1
Solo in proprietà	2.889	2.014	2.772	1.784	919	400	85	29	10.892
Solo in affitto	49	64	231	232	155	81	15	17	844
Solo in uso gratuito	26	19	23	12	2	2	1	-	85
Parte in proprietà e parte in affitto	22	102	407	708	686	477	85	39	2.526
Parte in proprietà e parte in uso gratuito	24	35	93	67	37	22	1	-	279
Parte in affitto e parte in uso gratuito	1	2	4	4	4	2	-	-	17
Parte in proprietà, parte in affitto e parte in uso gratuito	1	2	9	16	35	15	4	1	83
TOTALE	3.012	2.238	3.539	2.823	1.838	999	191	86	14.726

Tavola 3.2 segue - Aziende e relativa superficie agricola utilizzata (SAU) per classe di superficie agricola utilizzata, forma di conduzione e titolo di possesso dei terreni e zona altimetrica (superficie in ettari) - TOTALE

FORME DI CONDUZIONE TITOLI DI POSSESSO DEI TERRENI	CLASSI DI SUPERFICIE AGRICOLA UTILIZZATA								Totale
	Meno di 1	1 -- 2	2 -- 5	5 -- 10	10 -- 20	20 -- 50	50 -- 100	100 ed oltre	
SUPERFICIE AGRICOLA UTILIZZATA									
Solo in proprietà	2.472,25	4.658,97	13.907,37	15.455,36	13.022,85	9.247,08	3.826,47	1.622,41	64.212,76
Solo in affitto	36,65	130,93	987,97	1.717,37	2.102,25	1.879,44	971,25	220,60	8.046,46
Solo in uso gratuito	28,68	65,42	131,01	101,21	45,54	99,27	-	-	471,13
Parte in proprietà e parte in affitto	26,81	206,88	2.040,88	6.126,52	10.285,12	14.723,51	6.476,93	4.360,87	44.247,52
Parte in proprietà e parte in uso gratuito	32,10	88,20	485,83	702,16	580,09	497,85	-	-	2.386,23
Parte in affitto e parte in uso gratuito	1,75	4,29	26,38	63,43	71,05	96,50	-	-	263,40
Parte in proprietà, parte in affitto e parte in uso gratuito	1,86	7,39	43,21	165,09	560,07	396,73	250,49	616,88	2.041,72
Con solo manodopera familiare	2.600,10	5.162,08	17.622,65	24.331,14	26.666,97	26.940,38	11.525,14	6.820,76	121.669,22
Solo in proprietà	71,71	166,70	907,16	1.863,51	2.514,17	2.988,87	1.226,76	280,91	10.019,79
Solo in affitto	3,47	8,07	113,34	386,70	388,96	440,18	57,66	-	1.398,38
Solo in uso gratuito	1,25	-	-	18,43	28,87	-	59,22	-	107,77
Parte in proprietà e parte in affitto	-	7,58	194,51	874,93	1.815,63	3.735,92	2.156,94	1.694,98	10.480,49
Parte in proprietà e parte in uso gratuito	1,57	-	29,94	104,47	107,97	177,86	57,40	-	479,21
Parte in affitto e parte in uso gratuito	-	-	2,27	6,91	12,85	-	-	-	22,03
Parte in proprietà, parte in affitto e parte in uso gratuito	-	-	-	8,25	94,81	129,85	-	136,26	369,17
Con manodopera familiare prevalente	78,00	182,35	1.247,22	3.263,20	4.963,26	7.472,68	3.557,98	2.112,15	22.876,84
Solo in proprietà	24,45	39,04	188,92	357,82	593,90	1.309,75	899,53	1.332,80	4.746,21
Solo in affitto	-	3,89	17,01	54,75	195,66	346,33	53,14	1.162,43	1.833,21
Solo in uso gratuito	-	1,09	4,40	7,54	-	-	-	-	13,03
Parte in proprietà e parte in affitto	-	-	7,91	89,45	249,44	962,11	1.000,42	3.107,80	5.417,13
Parte in proprietà e parte in uso gratuito	-	-	4,54	8,09	39,23	37,90	-	-	89,76
Parte in proprietà, parte in affitto e parte in uso gratuito	-	-	-	-	25,36	27,59	-	-	52,95
Con manodopera extrafamiliare prevalente	24,45	44,02	222,78	517,65	1.103,59	2.683,68	1.953,09	5.603,03	12.152,29
Solo in proprietà	367,94	550,93	1.166,23	1.095,54	864,19	1.919,13	1.821,24	4.157,53	11.942,73
Solo in affitto	6,33	12,30	36,80	82,77	157,53	284,42	718,41	3.122,69	4.421,25
Solo in uso gratuito	0,61	4,15	10,58	13,38	-	59,96	96,62	530,69	715,99
Parte in proprietà e parte in affitto	3,42	12,08	48,64	128,21	136,52	619,03	748,89	1.394,89	3.091,68
Parte in proprietà e parte in uso gratuito	3,35	9,00	11,11	8,98	-	32,00	-	-	64,44
Parte in affitto e parte in uso gratuito	-	-	-	9,03	-	-	-	-	9,03
Parte in proprietà, parte in affitto e parte in uso gratuito	-	-	-	13,78	-	27,34	-	135,90	177,02
Conduzione con salariati	381,65	588,46	1.273,36	1.351,69	1.158,24	2.941,88	3.385,16	9.341,70	20.422,14
Solo in proprietà	0,16	-	6,12	11,69	-	-	-	-	17,97
Solo in affitto	-	-	2,50	-	13,95	-	-	-	16,45
Parte in proprietà e parte in affitto	-	-	-	5,47	-	-	-	-	5,47
Conduzione a colonia parziaria appoderata	0,16	-	8,62	17,16	13,95	-	-	-	39,89
Solo in proprietà	-	-	4,78	-	-	-	-	-	4,78
Altra forma di conduzione	-	-	4,78	-	-	-	-	-	4,78
Solo in proprietà	2.936,51	5.415,64	16.180,58	18.783,92	16.995,11	15.464,83	7.774,00	7.393,65	90.944,24
Solo in affitto	46,45	155,19	1.157,62	2.241,59	2.858,35	2.950,37	1.800,46	4.505,72	15.715,75
Solo in uso gratuito	30,54	70,66	145,99	140,56	74,41	159,23	155,84	530,69	1.307,92
Parte in proprietà e parte in affitto	30,23	226,54	2.291,94	7.224,58	12.486,71	20.040,57	10.383,18	10.558,54	63.242,29
Parte in proprietà e parte in uso gratuito	37,02	97,20	531,42	823,70	727,29	745,61	57,40	-	3.019,64
Parte in affitto e parte in uso gratuito	1,75	4,29	28,65	79,37	83,90	96,50	-	-	294,46
Parte in proprietà, parte in affitto e parte in uso gratuito	1,86	7,39	43,21	187,12	680,24	581,51	250,49	889,04	2.640,86
TOTALE	3.084,36	5.976,91	20.379,41	29.480,84	33.906,01	40.038,62	20.421,37	23.877,64	177.165,16

Tavola 3.2 segue - Aziende e relativa superficie agricola utilizzata (SAU) per classe di superficie agricola utilizzata, forma di conduzione, titolo di possesso dei terreni e zona altimetrica (superficie in ettari) - MONTAGNA

FORME DI CONDUZIONE TITOLI DI POSSESSO DEI TERRENI	CLASSI DI SUPERFICIE AGRICOLA UTILIZZATA								Totale
	Meno di 1	1 -- 2	2 -- 5	5 -- 10	10 -- 20	20 -- 50	50 -- 100	100 ed oltre	
SUPERFICIE AGRICOLA UTILIZZATA									
Solo in proprietà	317,24	588,92	1.720,55	1.661,60	1.177,10	1.188,09	574,81	-	7.228,31
Solo in affitto	2,43	19,28	83,93	89,22	117,04	225,96	535,50	220,60	1.293,96
Solo in uso gratuito	5,94	6,53	20,93	23,24	13,50	47,71	-	-	117,85
Parte in proprietà e parte in affitto	7,62	9,10	185,25	692,99	1.383,46	3.414,72	3.856,65	3.176,14	12.725,93
Parte in proprietà e parte in uso gratuito	5,19	9,20	58,27	87,86	75,06	22,30	-	-	257,88
Parte in affitto e parte in uso gratuito	-	-	2,60	-	-	25,50	-	-	28,10
Parte in proprietà, parte in affitto e parte in uso gratuito	0,97	1,22	2,50	32,33	47,03	55,82	-	616,88	756,75
Con solo manodopera familiare	339,39	634,25	2.074,03	2.587,24	2.813,19	4.980,10	4.966,96	4.013,62	22.408,78
Solo in proprietà	10,05	14,35	37,77	44,93	84,25	79,65	-	-	271,00
Solo in affitto	-	-	3,00	7,92	-	-	-	-	10,92
Solo in uso gratuito	-	-	-	-	-	-	-	-	-
Parte in proprietà e parte in affitto	-	-	-	25,84	31,00	47,83	126,61	-	231,28
Parte in proprietà e parte in uso gratuito	-	-	4,10	-	-	-	-	-	4,10
Parte in affitto e parte in uso gratuito	-	-	-	-	-	-	-	-	-
Parte in proprietà, parte in affitto e parte in uso gratuito	-	-	-	-	16,37	-	-	-	16,37
Con manodopera familiare prevalente	10,05	14,35	44,87	78,69	131,62	127,48	126,61	-	533,67
Solo in proprietà	6,26	7,01	19,67	19,72	42,03	44,60	-	-	139,29
Solo in affitto	-	-	-	-	19,00	20,83	-	-	39,83
Solo in uso gratuito	-	-	-	-	-	-	-	-	-
Parte in proprietà e parte in affitto	-	-	-	-	-	45,00	-	-	45,00
Parte in proprietà e parte in uso gratuito	-	-	-	-	-	-	-	-	-
Parte in proprietà, parte in affitto e parte in uso gratuito	-	-	-	-	-	-	-	-	-
Con manodopera extrafamiliare prevalente	6,26	7,01	19,67	19,72	61,03	110,43	-	-	224,12
Solo in proprietà	22,96	41,20	80,71	39,24	54,09	48,06	244,17	1.745,15	2.275,58
Solo in affitto	-	-	-	-	-	-	-	-	-
Solo in uso gratuito	-	-	-	-	-	59,96	96,62	530,69	687,27
Parte in proprietà e parte in affitto	-	-	-	-	-	-	87,80	127,09	214,89
Parte in proprietà e parte in uso gratuito	-	-	-	-	-	-	-	-	-
Parte in affitto e parte in uso gratuito	-	-	-	-	-	-	-	-	-
Parte in proprietà, parte in affitto e parte in uso gratuito	-	-	-	-	-	-	-	-	-
Conduzione con salariati	22,96	41,20	80,71	39,24	54,09	108,02	428,59	2.402,93	3.177,74
Solo in proprietà	-	-	-	-	-	-	-	-	-
Solo in affitto	-	-	-	-	-	-	-	-	-
Parte in proprietà e parte in affitto	-	-	-	-	-	-	-	-	-
Conduzione a colonia parziaria appoderata	-	-	-	-	-	-	-	-	-
Solo in proprietà	-	-	-	-	-	-	-	-	-
Altra forma di conduzione	-	-	-	-	-	-	-	-	-
Solo in proprietà	356,51	651,48	1.858,70	1.765,49	1.357,47	1.360,40	818,98	1.745,15	9.914,18
Solo in affitto	2,43	19,28	86,93	97,14	136,04	246,79	535,50	220,60	1.344,71
Solo in uso gratuito	5,94	6,53	20,93	23,24	13,50	107,67	96,62	530,69	805,12
Parte in proprietà e parte in affitto	7,62	9,10	185,25	718,83	1.414,46	3.507,55	4.071,06	3.303,23	13.217,10
Parte in proprietà e parte in uso gratuito	5,19	9,20	62,37	87,86	75,06	22,30	-	-	261,98
Parte in affitto e parte in uso gratuito	-	-	2,60	-	-	25,50	-	-	28,10
Parte in proprietà, parte in affitto e parte in uso gratuito	0,97	1,22	2,50	32,33	63,40	55,82	-	616,88	773,12
TOTALE	378,66	696,81	2.219,28	2.724,89	3.059,93	5.326,03	5.522,16	6.416,55	26.344,31

Tavola 3.2 segue - Aziende e relativa superficie agricola utilizzata (SAU) per classe di superficie agricola utilizzata, forma di conduzione, titolo di possesso dei terreni e zona altimetrica (superficie in ettari) - COLLINA

FORME DI CONDUZIONE TITOLI DI POSSESSO DEI TERRENI	CLASSI DI SUPERFICIE AGRICOLA UTILIZZATA								Totale
	Meno di 1	1 -- 2	2 -- 5	5 -- 10	10 -- 20	20 -- 50	50 -- 100	100 ed oltre	
SUPERFICIE AGRICOLA UTILIZZATA									
Solo in proprietà	1.040,84	1.781,75	4.851,27	3.661,29	1.960,18	731,29	375,95	-	14.402,57
Solo in affitto	11,72	36,92	272,00	399,30	353,06	228,99	-	-	1.301,99
Solo in uso gratuito	13,11	35,20	54,43	25,37	12,15	-	-	-	140,26
Parte in proprietà e parte in affitto	7,13	55,11	602,57	1.095,38	1.079,01	1.275,38	121,75	-	4.236,33
Parte in proprietà e parte in uso gratuito	15,39	37,70	153,52	219,87	79,74	24,40	-	-	530,62
Parte in affitto e parte in uso gratuito	0,95	1,67	12,45	39,18	26,70	-	-	-	80,95
Parte in proprietà, parte in affitto e parte in uso gratuito	-	2,72	8,38	30,76	84,74	26,07	-	-	152,67
Con solo manodopera familiare	1.089,14	1.951,07	5.954,62	5.471,15	3.595,58	2.286,13	497,70	-	20.845,39
Solo in proprietà	43,99	60,75	328,57	544,26	616,52	514,36	87,62	-	2.196,07
Solo in affitto	1,66	-	25,72	79,39	124,54	117,05	-	-	348,36
Solo in uso gratuito	-	-	-	6,65	14,40	-	-	-	21,05
Parte in proprietà e parte in affitto	-	2,68	47,78	180,88	375,56	518,98	90,47	-	1.216,35
Parte in proprietà e parte in uso gratuito	1,05	-	10,10	26,95	53,47	20,90	-	-	112,47
Parte in affitto e parte in uso gratuito	-	-	-	-	-	-	-	-	-
Parte in proprietà, parte in affitto e parte in uso gratuito	-	-	-	8,25	25,57	47,11	-	136,26	217,19
Con manodopera familiare prevalente	46,70	63,43	412,17	846,38	1.210,06	1.218,40	178,09	136,26	4.111,49
Solo in proprietà	14,62	21,49	80,00	120,58	194,83	429,90	205,13	-	1.066,55
Solo in affitto	-	1,32	-	13,03	24,25	64,60	-	-	103,20
Solo in uso gratuito	-	1,09	-	-	-	-	-	-	1,09
Parte in proprietà e parte in affitto	-	-	-	25,77	76,72	190,42	152,52	-	445,43
Parte in proprietà e parte in uso gratuito	-	-	2,41	-	-	-	-	-	2,41
Parte in proprietà, parte in affitto e parte in uso gratuito	-	-	-	-	12,55	27,59	-	-	40,14
Con manodopera extrafamiliare prevalente	14,62	23,90	82,41	159,38	308,35	712,51	357,65	-	1.658,82
Solo in proprietà	36,90	49,88	133,65	234,84	221,64	621,71	335,81	122,71	1.757,14
Solo in affitto	0,44	4,21	6,80	11,90	33,41	22,92	127,44	569,61	776,73
Solo in uso gratuito	-	-	5,98	-	-	-	-	-	5,98
Parte in proprietà e parte in affitto	0,44	-	3,46	7,00	27,44	29,00	69,56	-	136,90
Parte in proprietà e parte in uso gratuito	-	-	3,86	-	-	-	-	-	3,86
Parte in affitto e parte in uso gratuito	-	-	-	9,03	-	-	-	-	9,03
Parte in proprietà, parte in affitto e parte in uso gratuito	-	-	-	-	-	-	-	-	-
Conduzione con salariati	37,78	54,09	153,75	262,77	282,49	673,63	532,81	692,32	2.689,64
Solo in proprietà	-	-	6,12	11,69	-	-	-	-	17,81
Solo in affitto	-	-	2,50	-	-	-	-	-	2,50
Parte in proprietà e parte in affitto	-	-	-	5,47	-	-	-	-	5,47
Conduzione a colonia parziaria appoderata	-	-	8,62	17,16	-	-	-	-	25,78
Solo in proprietà	-	-	2,23	-	-	-	-	-	2,23
Altra forma di conduzione	-	-	2,23	-	-	-	-	-	2,23
Solo in proprietà	1.136,35	1.913,87	5.401,84	4.572,66	2.993,17	2.297,26	1.004,51	122,71	19.442,37
Solo in affitto	13,82	42,45	307,02	503,62	535,26	433,56	127,44	569,61	2.532,78
Solo in uso gratuito	13,11	36,29	60,41	32,02	26,55	-	-	-	168,38
Parte in proprietà e parte in affitto	7,57	57,79	653,81	1.314,50	1.558,73	2.013,78	434,30	-	6.040,48
Parte in proprietà e parte in uso gratuito	16,44	37,70	169,89	246,82	133,21	45,30	-	-	649,36
Parte in affitto e parte in uso gratuito	0,95	1,67	12,45	48,21	26,70	-	-	-	89,98
Parte in proprietà, parte in affitto e parte in uso gratuito	-	2,72	8,38	39,01	122,86	100,77	-	136,26	410,00
TOTALE	1.188,24	2.092,49	6.613,80	6.756,84	5.396,48	4.890,67	1.566,25	828,58	29.333,33

Tavola 3.2 segue - Aziende e relativa superficie agricola utilizzata (SAU) per classe di superficie agricola utilizzata, forma di conduzione, titolo di possesso dei terreni e zona altimetrica (superficie in ettari) - PIANURA

FORME DI CONDUZIONE TITOLI DI POSSESSO DEI TERRENI	CLASSI DI SUPERFICIE AGRICOLA UTILIZZATA								Totale
	Meno di 1	1 -- 2	2 -- 5	5 -- 10	10 -- 20	20 -- 50	50 -- 100	100 ed oltre	
SUPERFICIE AGRICOLA UTILIZZATA									
Solo in proprietà	1.114,17	2.288,30	7.335,55	10.132,47	9.885,57	7.327,70	2.875,71	1.622,41	42.581,88
Solo in affitto	22,50	74,73	632,04	1.228,85	1.632,15	1.424,49	435,75	-	5.450,51
Solo in uso gratuito	9,63	23,69	55,65	52,60	19,89	51,56	-	-	213,02
Parte in proprietà e parte in affitto	12,06	142,67	1.253,06	4.338,15	7.822,65	10.033,41	2.498,53	1.184,73	27.285,26
Parte in proprietà e parte in uso gratuito	11,52	41,30	274,04	394,43	425,29	451,15	-	-	1.597,73
Parte in affitto e parte in uso gratuito	0,80	2,62	11,33	24,25	44,35	71,00	-	-	154,35
Parte in proprietà, parte in affitto e parte in uso gratuito	0,89	3,45	32,33	102,00	428,30	314,84	250,49	-	1.132,30
Con solo manodopera familiare	1.171,57	2.576,76	9.594,00	16.272,75	20.258,20	19.674,15	6.060,48	2.807,14	78.415,05
Solo in proprietà	17,67	91,60	540,82	1.274,32	1.813,40	2.394,86	1.139,14	280,91	7.552,72
Solo in affitto	1,81	8,07	84,62	299,39	264,42	323,13	57,66	-	1.039,10
Solo in uso gratuito	1,25	-	-	11,78	14,47	-	59,22	-	86,72
Parte in proprietà e parte in affitto	-	4,90	146,73	668,21	1.409,07	3.169,11	1.939,86	1.694,98	9.032,86
Parte in proprietà e parte in uso gratuito	0,52	-	15,74	77,52	54,50	156,96	57,40	-	362,64
Parte in affitto e parte in uso gratuito	-	-	2,27	6,91	12,85	-	-	-	22,03
Parte in proprietà, parte in affitto e parte in uso gratuito	-	-	-	-	52,87	82,74	-	-	135,61
Con manodopera familiare prevalente	21,25	104,57	790,18	2.338,13	3.621,58	6.126,80	3.253,28	1.975,89	18.231,68
Solo in proprietà	3,57	10,54	89,25	217,52	357,04	835,25	694,40	1.332,80	3.540,37
Solo in affitto	-	2,57	17,01	41,72	152,41	260,90	53,14	1.162,43	1.690,18
Solo in uso gratuito	-	-	4,40	7,54	-	-	-	-	11,94
Parte in proprietà e parte in affitto	-	-	7,91	63,68	172,72	726,69	847,90	3.107,80	4.926,70
Parte in proprietà e parte in uso gratuito	-	-	2,13	8,09	39,23	37,90	-	-	87,35
Parte in proprietà, parte in affitto e parte in uso gratuito	-	-	-	-	12,81	-	-	-	12,81
Con manodopera extrafamiliare prevalente	3,57	13,11	120,70	338,55	734,21	1.860,74	1.595,44	5.603,03	10.269,35
Solo in proprietà	308,08	459,85	951,87	821,46	588,46	1.249,36	1.241,26	2.289,67	7.910,01
Solo in affitto	5,89	8,09	30,00	70,87	124,12	261,50	590,97	2.553,08	3.644,52
Solo in uso gratuito	0,61	4,15	4,60	13,38	-	-	-	-	22,74
Parte in proprietà e parte in affitto	2,98	12,08	45,18	121,21	109,08	590,03	591,53	1.267,80	2.739,89
Parte in proprietà e parte in uso gratuito	3,35	9,00	7,25	8,98	-	32,00	-	-	60,58
Parte in affitto e parte in uso gratuito	-	-	-	-	-	-	-	-	-
Parte in proprietà, parte in affitto e parte in uso gratuito	-	-	-	13,78	-	27,34	-	135,90	177,02
Conduzione con salariati	320,91	493,17	1.038,90	1.049,68	821,66	2.160,23	2.423,76	6.246,45	14.554,76
Solo in proprietà	0,16	-	-	-	-	-	-	-	0,16
Solo in affitto	-	-	-	-	13,95	-	-	-	13,95
Parte in proprietà e parte in affitto	-	-	-	-	-	-	-	-	-
Conduzione a colonia parziaria appoderata	0,16	-	-	-	13,95	-	-	-	14,11
Solo in proprietà	-	-	2,55	-	-	-	-	-	2,55
Altra forma di conduzione	-	-	2,55	-	-	-	-	-	2,55
Solo in proprietà	1.443,65	2.850,29	8.920,04	12.445,77	12.644,47	11.807,17	5.950,51	5.525,79	61.587,69
Solo in affitto	30,20	93,46	763,67	1.640,83	2.187,05	2.270,02	1.137,52	3.715,51	11.838,26
Solo in uso gratuito	11,49	27,84	64,65	85,30	34,36	51,56	59,22	-	334,42
Parte in proprietà e parte in affitto	15,04	159,65	1.452,88	5.191,25	9.513,52	14.519,24	5.877,82	7.255,31	43.984,71
Parte in proprietà e parte in uso gratuito	15,39	50,30	299,16	489,02	519,02	678,01	57,40	-	2.108,30
Parte in affitto e parte in uso gratuito	0,80	2,62	13,60	31,16	57,20	71,00	-	-	176,38
Parte in proprietà, parte in affitto e parte in uso gratuito	0,89	3,45	32,33	115,78	493,98	424,92	250,49	135,90	1.457,74
TOTALE	1.517,46	3.187,61	11.546,33	19.999,11	25.449,60	29.821,92	13.332,96	16.632,51	121.487,50

Tavola 3.3 - Aziende e relativa superficie per forma di utilizzazione dei terreni, classe di superficie totale e classe di superficie agricola utilizzata (SAU) (superficie in ettari)

CLASSI DI SUPERFICIE TOTALE CLASSI DI SAU	SUPERFICIE AGRICOLA UTILIZZATA				Arboricoltura da legno	Boschi	SUPERFICIE AGRICOLA NON UTILIZZATA			Totale generale
	Seminativi	Coltivazioni legnose agrarie	Prati permanenti e pascoli	Totale aziende con SAU			Totale	Di cui destinata ad attività ricreative	Altra superficie	
AZIENDE										
CLASSI DI SUPERFICIE TOTALE										
Meno di 1 ettaro	1.973	2.983	939	4.597	22	391	411	11	3.731	4.622
1 -- 2	1.874	2.617	982	4.052	16	866	490	15	3.542	4.065
2 -- 3	1.333	1.864	640	2.723	16	755	366	5	2.505	2.731
3 -- 5	2.026	2.532	1.022	3.769	18	1.167	498	8	3.549	3.776
5 -- 10	2.907	3.154	1.328	4.725	25	1.440	674	10	4.582	4.727
10 -- 20	2.193	1.865	832	3.010	39	828	433	13	2.958	3.013
20 -- 30	686	464	251	877	16	236	117	2	862	877
30 -- 50	532	306	214	675	29	194	109	5	663	675
50 -- 100	255	125	152	371	15	143	79	6	366	371
100 ed oltre	124	49	73	175	15	69	46	3	172	175
TOTALE	13.903	15.959	6.433	24.974	211	6.089	3.223	78	22.930	25.032
CLASSI DI SAU										
Senza superficie	-	-	-	-	7	5	12	3	54	58
Meno di 1 ettaro	2.473	3.997	1.470	6.067	36	1.235	803	23	5.017	6.067
1 -- 2	1.943	2.779	1.123	4.190	15	1.108	530	7	3.696	4.190
2 -- 3	1.385	1.855	767	2.761	15	785	352	7	2.552	2.761
3 -- 5	1.970	2.351	966	3.553	19	1.027	437	14	3.383	3.553
5 -- 10	2.812	2.754	1.014	4.190	25	988	535	7	4.087	4.190
10 -- 20	1.931	1.494	564	2.462	33	498	290	7	2.418	2.462
20 -- 30	616	373	193	745	19	155	83	2	730	745
30 -- 50	464	240	176	586	20	148	98	2	579	586
50 -- 100	216	88	114	295	12	100	53	4	291	295
100 ed oltre	93	28	46	125	10	40	30	2	123	125
TOTALE	13.903	15.959	6.433	24.974	211	6.089	3.223	78	22.930	25.032
SUPERFICIE INVESTITA										
CLASSI DI SUPERFICIE TOTALE										
Meno di 1 ettaro	651,47	1.126,38	292,75	2.070,60	7,51	85,64	52,38	1,86	325,92	2.542,05
1 -- 2	1.718,75	2.334,44	693,54	4.746,73	8,69	436,04	140,12	4,97	556,95	5.888,53
2 -- 3	1.970,08	2.758,49	677,63	5.406,20	8,90	611,61	146,82	4,40	532,22	6.705,75
3 -- 5	4.667,91	5.600,04	1.701,97	11.969,92	15,53	1.376,53	244,62	5,92	1.084,42	14.691,02
5 -- 10	12.308,66	11.780,18	3.709,80	27.798,64	52,21	2.929,55	442,06	5,81	2.211,64	33.434,10
10 -- 20	19.557,98	11.120,39	4.755,56	35.433,93	69,71	3.081,34	543,79	13,29	2.616,49	41.745,26
20 -- 30	11.775,07	3.702,82	2.684,08	18.161,97	52,01	1.356,66	228,60	4,00	1.239,82	21.039,06
30 -- 50	14.595,80	3.813,91	3.813,91	25.275,06	180,51	1.377,24	253,27	5,90	1.368,37	25.464,45
50 -- 100	13.090,70	2.076,13	6.672,42	21.839,25	251,06	1.666,07	366,56	155,49	1.387,88	25.510,82
100 ed oltre	17.545,40	1.757,17	8.150,29	27.452,86	255,49	8.635,93	2.148,14	5,19	2.336,66	40.829,08
TOTALE	97.881,82	46.069,95	33.213,39	177.165,16	901,62	21.556,61	4.566,36	206,83	13.660,37	217.850,12
CLASSI DI SAU										
Senza superficie	-	-	-	-	12,03	21,60	10,45	3,38	89,96	134,04
Meno di 1 ettaro	871,55	1.688,49	524,32	3.084,36	23,44	1.225,39	284,81	7,61	579,94	5.197,94
1 -- 2	1.930,84	2.991,17	1.054,90	5.976,91	6,30	1.408,89	257,62	1,73	712,48	8.362,20
2 -- 3	2.269,65	3.239,76	1.188,10	6.697,51	17,77	1.144,17	181,32	8,15	643,82	8.684,59
3 -- 5	5.076,30	6.268,52	2.337,08	13.681,90	64,77	2.354,21	314,96	68,25	1.213,53	17.629,37
5 -- 10	13.446,23	11.979,62	4.054,99	29.480,84	155,98	2.700,63	467,27	6,48	2.339,35	35.144,07
10 -- 20	19.583,84	10.051,17	4.271,00	33.906,01	163,72	1.946,70	396,59	41,55	2.322,23	38.735,25
20 -- 30	11.776,89	3.513,75	2.553,64	17.844,28	72,42	1.234,14	224,83	55,94	1.286,83	20.662,50
30 -- 50	14.502,30	3.453,37	4.238,67	22.194,34	81,76	2.703,50	409,47	2,10	1.342,79	26.731,86
50 -- 100	12.822,42	1.497,74	6.101,21	20.421,37	190,79	2.318,17	820,11	6,75	1.263,09	25.013,53
100 ed oltre	15.601,80	1.386,36	6.889,48	23.877,64	112,64	4.499,21	1.198,93	4,89	1.866,35	31.554,77
TOTALE	97.881,82	46.069,95	33.213,39	177.165,16	901,62	21.556,61	4.566,36	206,83	13.660,37	217.850,12

Tavola 3.4 - Aziende con seminativi e relativa superficie investita per classe di superficie agricola utilizzata (SAU) e principali coltivazioni praticate (superficie in ettari) - TOTALE

COLTIVAZIONI	CLASSI DI SUPERFICIE AGRICOLA UTILIZZATA								Totale
	Meno di 1	1 -- 2	2 -- 5	5 -- 10	10 -- 20	20 -- 50	50 -- 100	100 ed oltre	
AZIENDE									
SEMINATIVI	1.785	1.562	2.862	2.553	1.857	1.058	210	92	11.979
Cereali	1.028	1.001	1.933	1.879	1.429	889	176	71	8.406
Frumento tenero e spelta	174	191	430	469	329	259	54	36	1.942
Frumento duro	16	19	54	64	31	22	5	2	213
Segale	-	-	1	3	1	-	-	-	5
Orzo	54	85	219	243	213	129	21	11	975
Avena	4	4	4	7	10	6	2	-	37
Granoturco	807	778	1.571	1.581	1.273	796	156	62	7.024
Riso	-	-	1	1	8	21	13	15	59
Sorgo	-	1	1	2	-	3	1	-	8
Altri cereali	-	1	8	8	4	5	2	-	28
Legumi secchi	9	3	7	9	5	8	1	2	44
Patata	26	24	60	95	96	54	5	1	361
Barbabietola da zucchero	24	42	149	318	352	334	70	35	1.324
Piante sarchiate da foraggio	-	1	3	3	2	-	-	-	9
Piante industriali	69	154	389	567	548	482	142	71	2.422
Tabacco	-	1	16	35	28	43	20	29	172
Luppolo	-	-	-	-	-	-	-	-	-
Cotone	-	-	-	1	-	-	-	-	1
Lino	-	-	-	-	-	-	-	-	-
Canapa	-	-	-	1	1	-	-	-	2
Piante da semi oleosi	68	152	369	533	521	449	129	57	2.278
Colza e ravizzone	-	-	6	4	7	7	2	2	28
Girasole	8	10	24	17	26	31	16	9	141
Soia	60	142	340	518	493	426	123	51	2.153
Altre piante da semi oleosi	-	1	1	1	2	1	-	-	6
Piante aromatiche, medicinali e da condimento	1	1	2	-	4	2	-	-	10
Altre piante industriali	-	-	2	1	-	3	1	-	7
Ortive	296	229	500	510	385	182	18	13	2.133
In piena aria	270	182	353	382	297	154	16	13	1.667
In coltivazioni di pieno campo	222	148	306	326	258	145	14	11	1.430
Pomodoro da mensa	8	6	13	21	14	5	1	-	68
Pomodoro da industria	2	5	3	7	12	12	1	4	46
Altre ortive	217	144	301	317	247	137	13	8	1.384
In orti stabili o industriali	50	36	59	67	50	11	2	2	277
Pomodoro da mensa	7	1	5	2	1	-	-	-	16
Altre ortive	46	36	57	66	49	11	2	2	269
Protette	39	69	219	201	125	45	2	-	700
In serra	28	46	147	140	83	32	1	-	477
Pomodoro da mensa	6	15	38	32	13	5	-	-	109
Altre ortive	26	40	141	130	78	30	1	-	446
In tunnel, campane, ecc.	11	24	76	66	45	15	1	-	238
Flori e piante ornamentali	37	28	43	20	9	5	2	-	144
In piena aria	12	16	19	9	3	1	2	-	62
Protetti	33	21	39	17	7	5	1	-	123
In serra	26	18	32	15	7	2	1	-	101
In tunnel, campane, ecc.	13	10	12	5	-	3	-	-	43
Piantine	19	9	24	14	13	9	4	2	94
Orticole	13	1	13	10	7	4	1	-	49
Floricole ed ornamentali	11	7	13	3	-	-	-	-	34
Altre piantine	1	2	4	4	6	5	3	2	27
Foraggiere avvicendate	362	185	425	556	510	335	62	20	2.455
Prati avvicendati	318	132	238	288	272	164	31	9	1.452
Erba medica	270	105	197	250	248	149	30	9	1.258
Altri prati avvicendati	49	28	43	46	30	23	3	-	222
Erbai	44	58	207	342	362	255	46	16	1.330
Granoturco in erba	4	3	8	13	13	4	3	1	49
Granoturco a maturazione cerosa	21	39	179	316	342	247	43	14	1.201
Altri erbai monofiti di cereali	-	-	1	1	3	3	-	-	8
Altri erbai	19	16	21	16	12	10	2	1	97
Sementi	-	-	1	4	1	-	-	1	7
Terreni a riposo	54	106	172	158	407	579	145	68	1.689

Tavola 3.4 segue - Aziende con seminativi e relativa superficie investita per classe di superficie agricola utilizzata (SAU) e principali coltivazioni praticate (superficie in ettari) - MONTAGNA

COLTIVAZIONI	CLASSI DI SUPERFICIE AGRICOLA UTILIZZATA								Totale
	Meno di 1	1 -- 2	2 -- 5	5 -- 10	10 -- 20	20 -- 50	50 -- 100	100 ed oltre	
	AZIENDE								
SEMINATIVI	13	29	50	34	24	10	4	4	168
Cereali	1	8	32	21	16	7	3	2	90
Frumento tenero e spelta	-	2	6	3	4	-	1	-	16
Frumento duro	-	-	4	-	2	-	-	1	7
Segale	-	-	-	-	-	-	-	-	-
Orzo	1	2	12	9	8	2	1	-	35
Avena	-	-	-	2	-	-	-	-	2
Granoturco	-	4	13	7	5	5	2	1	37
Riso	-	-	-	-	-	-	-	-	-
Sorgo	-	-	-	-	-	-	-	-	-
Altri cereali	-	-	1	1	1	-	-	-	3
Legumi secchi	-	-	-	-	1	1	-	-	2
Patata	4	4	14	6	3	1	-	-	32
Barbabietola da zucchero	-	-	-	-	-	-	-	-	-
Piante sarchiate da foraggio	-	-	-	-	-	-	-	-	-
Piante industriali	1	-	4	2	5	-	2	-	14
Tabacco	-	-	-	-	-	-	-	-	-
Luppolo	-	-	-	-	-	-	-	-	-
Cotone	-	-	-	-	-	-	-	-	-
Lino	-	-	-	-	-	-	-	-	-
Canapa	-	-	-	-	-	-	-	-	-
Piante da semi oleosi	-	-	3	2	4	-	2	-	11
Colza e ravizzone	-	-	-	-	-	-	-	-	-
Girasole	-	-	3	-	-	-	-	-	3
Soia	-	-	-	2	4	-	2	-	8
Altre piante da semi oleosi	-	-	-	-	-	-	-	-	-
Piante aromatiche, medicinali e da condimento	1	-	1	-	1	-	-	-	3
Altre piante industriali	-	-	-	-	-	-	-	-	-
Ortive	4	2	3	2	1	2	1	-	15
In piena aria	4	2	2	2	1	2	1	-	14
In coltivazioni di pieno campo	3	2	1	2	1	2	1	-	12
Pomodoro da mensa	1	-	-	-	-	-	-	-	1
Pomodoro da industria	-	-	-	-	-	-	-	-	-
Altre ortive	2	2	1	2	1	2	1	-	11
In orti stabili o industriali	1	-	1	-	-	-	-	-	2
Pomodoro da mensa	-	-	-	-	-	-	-	-	-
Altre ortive	1	-	1	-	-	-	-	-	2
Protette	-	-	1	-	-	-	-	-	1
In serra	-	-	1	-	-	-	-	-	1
Pomodoro da mensa	-	-	-	-	-	-	-	-	-
Altre ortive	-	-	1	-	-	-	-	-	1
In tunnel, campane, ecc.	-	-	-	-	-	-	-	-	-
Fiori e piante ornamentali	-	1	1	-	-	-	-	-	2
In piena aria	-	-	-	-	-	-	-	-	-
Protetti	-	1	1	-	-	-	-	-	2
In serra	-	1	1	-	-	-	-	-	2
In tunnel, campane, ecc.	-	-	-	-	-	-	-	-	-
Piantine	-	1	-	-	-	-	-	-	1
Orticole	-	-	-	-	-	-	-	-	-
Floricole ed ornamentali	-	1	-	-	-	-	-	-	1
Altre piantine	-	-	-	-	-	-	-	-	-
Foraggiere avvicendate	5	12	10	12	8	3	1	2	53
Prati avvicendati	-	3	4	3	4	1	-	-	15
Erba medica	-	3	4	3	4	1	-	-	15
Altri prati avvicendati	-	-	-	-	-	-	-	-	-
Erbai	5	9	6	11	5	2	1	2	41
Granoturco in erba	-	-	-	-	-	-	-	-	-
Granoturco a maturazione cerosa	-	1	3	9	5	2	1	2	23
Altri erbai monofiti di cereali	-	-	-	-	-	-	-	-	-
Altri erbai	5	8	3	2	-	-	-	-	18
Sementi	-	-	-	-	-	-	-	1	1
Terreni a riposo	-	3	1	1	-	-	-	-	-

Tavola 3.4 segue - Aziende con seminativi e relativa superficie investita per classe di superficie agricola utilizzata (SAU) e principali coltivazioni praticate (superficie in ettari) - COLLINA

COLTIVAZIONI	CLASSI DI SUPERFICIE AGRICOLA UTILIZZATA								Totale
	Meno di 1	1 -- 2	2 -- 5	5 -- 10	10 -- 20	20 -- 50	50 -- 100	100 ed oltre	
AZIENDE									
SEMINATIVI	97	120	320	267	177	99	17	4	1.101
Cereali	27	47	162	147	119	79	14	1	596
Frumento tenero e spelta	4	7	21	25	33	15	6	-	111
Frumento duro	-	-	6	9	3	4	1	-	23
Segale	-	-	-	1	-	-	-	-	1
Orzo	5	10	34	33	30	21	1	1	135
Avena	-	1	1	-	1	2	-	-	5
Granoturco	19	31	119	100	83	59	11	1	423
Riso	-	-	-	1	-	1	-	-	2
Sorgo	-	1	1	-	-	-	-	-	2
Altri cereali	-	-	2	2	1	-	-	-	5
Legumi secchi	-	-	-	-	-	1	-	-	1
Patata	1	2	7	3	2	1	-	-	16
Barbabietola da zucchero	1	-	-	1	-	1	-	-	3
Piante sarchiate da foraggio	-	1	-	-	1	-	-	-	2
Piante industriali	2	6	22	23	30	23	8	1	115
Tabacco	-	-	-	-	-	-	-	-	-
Luppolo	-	-	-	-	-	-	-	-	-
Cotone	-	-	-	-	-	-	-	-	-
Lino	-	-	-	-	-	-	-	-	-
Canapa	-	-	-	-	-	-	-	-	-
Piante da semi oleosi	2	6	22	23	30	23	8	1	115
Colza e ravizzone	-	-	1	1	-	1	-	-	3
Girasole	1	-	1	2	2	-	-	-	6
Soia	1	6	20	21	28	22	8	1	107
Altre piante da semi oleosi	-	-	-	-	-	-	-	-	-
Piante aromatiche, medicinali e da condimento	-	-	-	-	-	-	-	-	-
Altre piante industriali	-	-	-	-	-	-	-	-	-
Ortive	23	21	31	18	12	1	1	-	107
In piena aria	22	20	31	16	11	1	1	-	102
In coltivazioni di pieno campo	21	20	31	14	11	1	1	-	99
Pomodoro da mensa	-	-	1	-	-	-	-	-	1
Pomodoro da industria	-	1	-	-	-	-	-	-	1
Altre ortive	21	19	31	14	11	1	1	-	98
In orti stabili o industriali	1	-	-	2	-	-	-	-	3
Pomodoro da mensa	-	-	-	-	-	-	-	-	-
Altre ortive	1	-	-	2	-	-	-	-	3
Protette	2	2	2	3	1	-	-	-	10
In serra	1	2	1	3	1	-	-	-	8
Pomodoro da mensa	-	-	-	-	1	-	-	-	1
Altre ortive	1	2	1	3	-	-	-	-	7
In tunnel, campane, ecc.	1	-	1	-	-	-	-	-	2
Flori e piante ornamentali	7	8	4	1	2	1	-	-	23
In piena aria	2	6	2	-	-	1	-	-	11
Protetti	7	6	3	1	2	1	-	-	20
In serra	6	6	2	1	2	-	-	-	17
In tunnel, campane, ecc.	2	5	1	-	-	1	-	-	9
Piantine	4	1	4	-	-	1	-	-	10
Orticole	3	-	1	-	-	1	-	-	5
Floricole ed ornamentali	-	1	3	-	-	-	-	-	4
Altre piantine	1	-	-	-	-	-	-	-	1
Foraggiere avvicendate	29	22	83	85	53	36	7	1	316
Prati avvicendati	23	20	55	49	36	25	4	1	213
Erba medica	17	16	44	43	33	23	4	1	181
Altri prati avvicendati	6	4	12	8	3	4	-	-	37
Erbai	6	4	33	47	28	25	5	-	148
Granoturco in erba	-	2	3	3	1	1	2	-	12
Granoturco a maturazione cerosa	4	1	24	42	27	25	3	-	126
Altri erbai monofiti di cereali	-	-	-	-	-	-	-	-	-
Altri erbai	2	1	6	2	-	-	-	-	11
Sementi	-	-	1	-	-	-	-	-	1
Terreni a riposo	8	25	53	44	33	25	7	4	199

Tavola 3.4 segue - Aziende con seminativi e relativa superficie investita per classe di superficie agricola utilizzata (SAU) e principali coltivazioni praticate (superficie in ettari) - PIANURA

COLTIVAZIONI	CLASSI DI SUPERFICIE AGRICOLA UTILIZZATA								Totale
	Meno di 1	1 -- 2	2 -- 5	5 -- 10	10 -- 20	20 -- 50	50 -- 100	100 ed oltre	
AZIENDE									
SEMINATIVI	1.675	1.413	2.492	2.252	1.656	949	189	84	10.710
Cereali	1.000	946	1.739	1.711	1.294	803	159	68	7.720
Frumento tenero e spelta	170	182	403	441	292	244	47	36	1.815
Frumento duro	16	19	44	55	26	18	4	1	183
Segale	-	-	1	2	1	-	-	-	4
Orzo	48	73	173	201	175	106	19	10	805
Avena	4	3	3	5	9	4	2	-	30
Granoturco	788	743	1.439	1.474	1.185	732	143	60	6.564
Riso	-	-	1	-	8	20	13	15	57
Sorgo	-	-	-	2	-	3	1	-	6
Altri cereali	-	1	5	5	2	5	2	-	20
Legumi secchi	9	3	7	9	4	6	1	2	41
Patata	21	18	39	86	91	52	5	1	313
Barbabietola da zucchero	23	42	149	317	352	333	70	35	1.321
Piante sarchiate da foraggio	-	-	3	3	1	-	-	-	7
Piante industriali	66	148	363	542	513	459	132	70	2.293
Tabacco	-	1	16	35	28	43	20	29	172
Luppolo	-	-	-	-	-	-	-	-	-
Cotone	-	-	-	1	-	-	-	-	1
Lino	-	-	-	-	-	-	-	-	-
Canapa	-	-	-	1	1	-	-	-	2
Piante da semi oleosi	66	146	344	508	487	426	119	56	2.152
Colza e ravizzone	-	-	5	3	7	6	2	2	25
Girasole	7	10	20	15	24	31	16	9	132
Soia	59	136	320	495	461	404	113	50	2.038
Altre piante da semi oleosi	-	1	1	1	2	1	-	-	6
Piante aromatiche, medicinali e da condimento	-	1	1	-	3	2	-	-	7
Altre piante industriali	-	-	2	1	-	3	1	-	7
Ortive	269	206	466	490	372	179	16	13	2.011
In piena aria	244	160	320	364	285	151	14	13	1.551
In coltivazioni di pieno campo	198	126	274	310	246	142	12	11	1.319
Pomodoro da mensa	7	6	12	21	14	5	1	-	66
Pomodoro da industria	2	4	3	7	12	12	1	4	45
Altre ortive	194	123	269	301	235	134	11	8	1.275
In orti stabili o industriali	48	36	58	65	50	11	2	2	272
Pomodoro da mensa	7	1	5	2	1	-	-	-	16
Altre ortive	44	36	56	64	49	11	2	2	264
Protette	37	67	216	198	124	45	2	-	689
In serra	27	44	145	137	82	32	1	-	468
Pomodoro da mensa	6	15	38	32	12	5	-	-	108
Altre ortive	25	38	139	127	78	30	1	-	438
In tunnel, campane, ecc.	10	24	75	66	45	15	1	-	236
Flori e piante ornamentali	30	19	38	19	7	4	2	-	119
In piena aria	10	10	17	9	3	-	2	-	51
Protetti	26	14	35	16	5	4	1	-	101
In serra	20	11	29	14	5	2	1	-	82
In tunnel, campane, ecc.	11	5	11	5	-	2	-	-	34
Piantine	15	7	20	14	13	8	4	2	83
Orticole	10	1	12	10	7	3	1	-	44
Floricole ed ornamentali	11	5	10	3	-	-	-	-	29
Altre piantine	-	2	4	4	6	5	3	2	26
Foraggiere avvicendate	328	151	332	459	449	296	54	17	2.086
Prati avvicendati	295	109	179	236	232	138	27	8	1.224
Erba medica	253	86	149	204	211	125	26	8	1.062
Altri prati avvicendati	43	24	31	38	27	19	3	-	185
Erbai	33	45	168	284	329	228	40	14	1.141
Granoturco in erba	4	1	5	10	12	3	1	1	37
Granoturco a maturazione cerosa	17	37	152	265	310	220	39	12	1.052
Altri erbai monofiti di cereali	-	-	1	1	3	3	-	-	8
Altri erbai	12	7	12	12	12	10	2	1	68
Sementi	-	-	-	4	1	-	-	-	5
Terreni a riposo	46	78	118	113	374	554	138	64	1.485

Tavola 3.4 segue - Aziende con seminativi e relativa superficie investita per classe di superficie agricola utilizzata (SAU) e principali coltivazioni praticate (superficie in ettari) - TOTALE

COLTIVAZIONI	CLASSI DI SUPERFICIE AGRICOLA UTILIZZATA								Totale
	Meno di 1	1 -- 2	2 -- 5	5 -- 10	10 -- 20	20 -- 50	50 -- 100	100 ed oltre	
	SUPERFICIE INVESTITA								
SEMINATIVI	815,90	1.901,70	7.307,57	13.423,09	19.568,25	26.272,61	12.820,76	15.601,29	97.711,17
Cereali	516,39	1.214,97	4.543,08	7.861,58	10.472,28	12.437,35	5.673,20	5.649,62	48.368,47
Frumento tenero e spelta	88,88	194,38	737,65	1.142,35	1.123,52	1.475,61	777,29	894,50	6.434,18
Frumento duro	9,44	18,28	103,75	163,15	112,16	159,32	94,81	12,00	672,91
Segale	-	-	0,75	7,19	0,98	-	-	-	8,92
Orzo	29,43	97,78	356,55	501,75	655,76	668,97	217,32	142,31	2.669,87
Avena	1,84	4,54	4,20	20,78	38,50	28,96	25,86	-	124,68
Granoturco	386,80	898,69	3.323,43	5.992,42	8.450,23	9.773,10	4.144,61	3.629,51	36.598,79
Riso	-	-	0,90	1,10	82,63	282,59	398,68	971,30	1.737,20
Sorgo	-	0,30	0,05	3,20	-	7,07	2,00	-	12,62
Altri cereali	-	1,00	15,80	29,64	8,50	41,73	12,63	-	109,30
Legumi secchi	1,00	0,47	7,09	7,25	38,55	33,36	20,87	77,93	186,52
Patata	4,26	8,70	40,67	133,72	265,08	279,38	45,66	15,77	793,24
Barbabietola da zucchero	14,39	50,65	241,08	652,11	1.239,95	2.082,62	967,77	1.059,07	6.307,64
Piante sarchiate da foraggio	-	0,30	0,53	7,23	5,60	-	-	-	13,66
Piante industriali	42,75	188,28	868,41	1.877,50	2.701,01	4.570,53	3.476,36	5.922,56	19.647,40
Tabacco	-	1,00	29,97	89,14	183,31	815,09	1.049,55	3.515,70	5.683,76
Luppolo	-	-	-	-	-	-	-	-	-
Cotone	-	-	-	2,91	-	-	-	-	2,91
Lino	-	-	-	-	-	-	-	-	-
Canapa	-	-	-	3,17	3,30	-	-	-	6,47
Piante da semi oleosi	42,63	187,23	829,72	1.781,50	2.510,85	3.718,35	2.416,31	2.406,86	13.893,45
Colza e ravizzone	-	-	16,50	13,85	30,90	45,42	42,89	16,96	166,52
Girasole	5,34	10,50	55,96	35,68	140,06	181,44	132,16	77,79	638,93
Soia	37,29	175,12	755,76	1.727,47	2.327,45	3.485,09	2.241,26	2.312,11	13.061,55
Altre piante da semi oleosi	-	1,61	1,50	4,50	12,44	6,40	-	-	26,45
Piante aromatiche, medicinali e da condimento	0,12	0,05	3,22	-	3,55	4,00	-	-	10,94
Altre piante industriali	-	-	5,50	0,78	-	33,09	10,50	-	49,87
Ortive	70,95	143,14	644,03	959,28	1.037,73	894,99	184,18	1.560,63	5.494,93
In piena aria	57,93	91,37	343,95	575,26	725,85	756,01	181,75	1.560,63	4.292,75
In coltivazioni di pieno campo	47,66	70,79	278,72	471,96	607,97	701,43	155,58	1.503,63	3.837,74
Pomodoro da mensa	0,87	1,04	6,21	14,73	10,79	4,95	0,36	-	38,95
Pomodoro da industria	0,16	1,90	5,35	4,30	33,34	76,01	2,00	56,80	179,86
Altre ortive	46,63	67,85	267,16	452,93	563,84	620,47	153,22	1.446,83	3.618,93
In orti stabili o industriali	10,27	20,58	65,23	103,30	117,88	54,58	26,17	57,00	455,01
Pomodoro da mensa	0,80	1,00	4,40	0,34	0,93	-	-	-	7,47
Altre ortive	9,47	19,58	60,83	102,96	116,95	54,58	26,17	57,00	447,54
Protette	13,02	51,77	300,08	384,02	311,88	138,98	2,43	-	1.202,18
In serra	10,49	30,75	210,64	255,67	211,56	78,89	0,70	-	798,70
Pomodoro da mensa	1,13	8,60	31,52	26,49	27,73	9,68	-	-	105,15
Altre ortive	9,36	22,15	179,12	229,18	183,83	69,21	0,70	-	693,55
In tunnel, campane, ecc.	2,53	21,02	89,44	128,35	100,32	60,09	1,73	-	403,48
Fiori e piante ornamentali	9,43	15,49	53,97	34,62	6,94	15,15	64,50	-	200,10
In piena aria	2,44	10,59	21,12	15,20	4,25	4,22	61,40	-	119,22
Protetti	6,99	4,90	32,85	19,42	2,69	10,93	3,10	-	80,88
In serra	4,89	3,50	22,85	13,60	2,69	0,35	3,10	-	50,98
In tunnel, campane, ecc.	2,10	1,40	10,00	5,82	-	10,58	-	-	29,90
Piantine	2,93	4,60	20,17	12,03	32,89	3,96	1,97	0,95	79,50
Orticole	0,80	1,45	8,64	5,61	16,34	2,79	1,20	-	36,83
Floricole ed ornamentali	1,71	1,45	9,43	4,39	-	-	-	-	16,98
Altre piantine	0,42	1,70	2,10	2,03	16,55	1,17	0,77	0,95	25,69
Foraggiere avvicendate	135,48	180,09	729,96	1.666,78	3.111,81	4.416,68	1.590,78	549,98	12.381,56
Prati avvicendati	112,94	124,52	304,30	547,86	894,61	1.011,76	389,65	155,93	3.541,57
Erba medica	93,21	95,30	226,41	454,94	771,19	862,52	375,64	155,93	3.035,14
Altri prati avvicendati	19,73	29,22	77,89	92,92	123,42	149,24	14,01	-	506,43
Erbai	22,54	55,57	425,66	1.118,92	2.217,20	3.404,92	1.201,13	394,05	8.839,99
Granoturco in erba	2,95	1,71	11,80	38,16	76,95	45,15	15,50	25,53	217,75
Granoturco a maturazione cerosa	14,17	45,47	383,41	1.040,47	2.064,36	3.318,55	1.181,20	364,51	8.412,14
Altri erbai monofiti di cereali	-	-	0,60	4,80	14,88	17,60	-	-	37,88
Altri erbai	5,42	8,39	29,85	35,49	61,01	23,62	4,43	4,01	172,22
Sementi	-	-	0,02	4,25	2,40	-	-	0,17	6,84
Terreni a riposo	18,32	95,01	158,56	206,74	654,01	1.538,59	795,47	764,61	4.231,31

Tavola 3.4 segue - Aziende con seminativi e relativa superficie investita per classe di superficie agricola utilizzata (SAU) e principali coltivazioni praticate (superficie in ettari) - MONTAGNA

COLTIVAZIONI	CLASSI DI SUPERFICIE AGRICOLA UTILIZZATA								Totale
	Meno di 1	1 -- 2	2 -- 5	5 -- 10	10 -- 20	20 -- 50	50 -- 100	100 ed oltre	
	SUPERFICIE INVESTITA								
SEMINATIVI	2,07	14,68	51,72	76,53	124,44	58,62	102,95	21,68	452,69
Cereali	0,50	5,43	34,89	44,46	76,15	35,42	47,52	11,50	255,87
Frumento tenero e spelta	-	2,00	7,20	8,14	30,87	-	9,00	-	57,21
Frumento duro	-	-	3,15	-	6,70	-	-	4,50	14,35
Segale	-	-	-	-	-	-	-	-	-
Orzo	0,50	1,68	15,92	16,72	21,10	10,00	7,50	-	73,42
Avena	-	-	-	4,10	-	-	-	-	4,10
Granoturco	-	1,75	7,62	12,50	13,48	25,42	31,02	7,00	98,79
Riso	-	-	-	-	-	-	-	-	-
Sorgo	-	-	-	-	-	-	-	-	-
Altri cereali	-	-	1,00	3,00	4,00	-	-	-	8,00
Legumi secchi	-	-	-	-	0,10	0,01	-	-	0,11
Patata	0,49	0,88	2,27	0,38	1,06	0,01	-	-	5,09
Barbabietola da zucchero	-	-	-	-	-	-	-	-	-
Piante sarchiate da foraggio	-	-	-	-	-	-	-	-	-
Piante industriali	0,12	-	7,12	6,29	14,62	-	14,50	-	42,65
Tabacco	-	-	-	-	-	-	-	-	-
Luppolo	-	-	-	-	-	-	-	-	-
Cotone	-	-	-	-	-	-	-	-	-
Lino	-	-	-	-	-	-	-	-	-
Canapa	-	-	-	-	-	-	-	-	-
Piante da semi oleosi	-	-	6,52	6,29	14,32	-	14,50	-	41,63
Colza e ravizzone	-	-	-	-	-	-	-	-	-
Girasole	-	-	6,52	-	-	-	-	-	6,52
Soia	-	-	-	6,29	14,32	-	14,50	-	35,11
Altre piante da semi oleosi	-	-	-	-	-	-	-	-	-
Piante aromatiche, medicinali e da condimento	0,12	-	0,60	-	0,30	-	-	-	1,02
Altre piante industriali	-	-	-	-	-	-	-	-	-
Ortive	0,39	0,12	0,72	0,62	0,11	0,12	0,11	-	2,19
In piena aria	0,39	0,12	0,23	0,62	0,11	0,12	0,11	-	1,70
In coltivazioni di pieno campo	0,26	0,12	0,01	0,62	0,11	0,12	0,11	-	1,35
Pomodoro da mensa	0,05	-	-	-	-	-	-	-	0,05
Pomodoro da industria	-	-	-	-	-	-	-	-	-
Altre ortive	0,21	0,12	0,01	0,62	0,11	0,12	0,11	-	1,30
In orti stabili o industriali	0,13	-	0,22	-	-	-	-	-	0,35
Pomodoro da mensa	-	-	-	-	-	-	-	-	-
Altre ortive	0,13	-	0,22	-	-	-	-	-	0,35
Protette	-	-	0,49	-	-	-	-	-	0,49
In serra	-	-	0,49	-	-	-	-	-	0,49
Pomodoro da mensa	-	-	-	-	-	-	-	-	-
Altre ortive	-	-	0,49	-	-	-	-	-	0,49
In tunnel, campane, ecc.	-	-	-	-	-	-	-	-	-
Fiori e piante ornamentali	-	0,05	0,49	-	-	-	-	-	0,54
In piena aria	-	-	-	-	-	-	-	-	-
Protetti	-	0,05	0,49	-	-	-	-	-	0,54
In serra	-	0,05	0,49	-	-	-	-	-	0,54
In tunnel, campane, ecc.	-	-	-	-	-	-	-	-	-
Piantine	-	0,01	-	-	-	-	-	-	0,01
Orticole	-	-	-	-	-	-	-	-	-
Floricole ed ornamentali	-	0,01	-	-	-	-	-	-	0,01
Altre piantine	-	-	-	-	-	-	-	-	-
Foraggiere avvicendate	0,57	5,82	5,33	24,08	32,40	23,06	40,82	10,01	142,09
Prati avvicendati	-	3,06	2,60	4,56	18,70	4,00	-	-	32,92
Erba medica	-	3,06	2,60	4,56	18,70	4,00	-	-	32,92
Altri prati avvicendati	-	-	-	-	-	-	-	-	-
Erbai	0,57	2,76	2,73	19,52	13,70	19,06	40,82	10,01	109,17
Granoturco in erba	-	-	-	-	-	-	-	-	-
Granoturco a maturazione cerosa	-	0,61	2,50	19,45	13,70	19,06	40,82	10,01	106,15
Altri erbai monofiti di cereali	-	-	-	-	-	-	-	-	-
Altri erbai	0,57	2,15	0,23	0,07	-	-	-	-	3,02
Sementi	-	-	-	-	-	-	-	0,17	0,17
Terreni a riposo	-	2,37	0,90	0,70	-	-	-	-	3,97

Tavola 3.4 segue - Aziende con seminativi e relativa superficie investita per classe di superficie agricola utilizzata (SAU) e principali coltivazioni praticate (superficie in ettari) - COLLINA

COLTIVAZIONI	CLASSI DI SUPERFICIE AGRICOLA UTILIZZATA								Totale
	Meno di 1	1 -- 2	2 -- 5	5 -- 10	10 -- 20	20 -- 50	50 -- 100	100 ed oltre	
	SUPERFICIE INVESTITA								
SEMINATIVI	30,51	85,33	407,54	714,97	1.055,64	1.363,01	567,54	139,36	4.363,90
Cereali	9,98	33,75	209,45	376,14	621,38	699,09	299,99	93,94	2.343,72
Frumento tenero e spelta	1,50	5,12	35,71	68,94	134,68	81,26	90,09	-	417,30
Frumento duro	-	-	9,82	14,45	15,40	28,74	0,28	-	68,69
Segale	-	-	-	3,38	-	-	-	-	3,38
Orzo	1,57	9,41	38,06	52,40	87,76	106,54	11,39	8,94	316,07
Avena	-	0,30	0,30	-	0,23	6,80	-	-	7,63
Granoturco	6,91	18,62	121,91	230,78	382,86	475,15	198,23	85,00	1.519,46
Riso	-	-	-	1,10	-	0,60	-	-	1,70
Sorgo	-	0,30	0,05	-	-	-	-	-	0,35
Altri cereali	-	-	3,60	5,09	0,45	-	-	-	9,14
Legumi secchi	-	-	-	-	-	2,00	-	-	2,00
Patata	0,15	0,39	0,97	2,72	1,90	5,00	-	-	11,13
Barbabietola da zucchero	0,92	-	-	0,63	-	1,00	-	-	2,55
Piante sarchiate da foraggio	-	0,30	-	-	2,00	-	-	-	2,30
Piante industriali	1,74	5,56	40,20	77,45	148,35	181,11	153,81	9,18	617,40
Tabacco	-	-	-	-	-	-	-	-	-
Luppolo	-	-	-	-	-	-	-	-	-
Cotone	-	-	-	-	-	-	-	-	-
Lino	-	-	-	-	-	-	-	-	-
Canapa	-	-	-	-	-	-	-	-	-
Piante da semi oleosi	1,74	5,56	40,20	77,45	148,35	181,11	153,81	9,18	617,40
Colza e ravizzone	-	-	3,70	2,20	-	6,00	-	-	11,90
Girasole	0,84	-	0,30	5,29	9,87	-	-	-	16,30
Soia	0,90	5,56	36,20	69,96	138,48	175,11	153,81	9,18	589,20
Altre piante da semi oleosi	-	-	-	-	-	-	-	-	-
Piante aromatiche, medicinali e da condimento	-	-	-	-	-	-	-	-	-
Altre piante industriali	-	-	-	-	-	-	-	-	-
Ortive	2,40	3,64	7,56	9,49	3,55	6,50	0,11	-	33,25
In piena aria	2,34	3,59	6,66	6,96	2,29	6,50	0,11	-	28,45
In coltivazioni di pieno campo	2,33	3,59	6,66	2,16	2,29	6,50	0,11	-	23,64
Pomodoro da mensa	-	-	0,05	-	-	-	-	-	0,05
Pomodoro da industria	-	0,10	-	-	-	-	-	-	0,10
Altre ortive	2,33	3,49	6,61	2,16	2,29	6,50	0,11	-	23,49
In orti stabili o industriali	0,01	-	-	4,80	-	-	-	-	4,81
Pomodoro da mensa	-	-	-	-	-	-	-	-	-
Altre ortive	0,01	-	-	4,80	-	-	-	-	4,81
Protette	0,06	0,05	0,90	2,53	1,26	-	-	-	4,80
In serra	0,03	0,05	0,30	2,53	1,26	-	-	-	4,17
Pomodoro da mensa	-	-	-	-	1,26	-	-	-	1,26
Altre ortive	0,03	0,05	0,30	2,53	-	-	-	-	2,91
In tunnel, campane, ecc.	0,03	-	0,60	-	-	-	-	-	0,63
Fiori e piante ornamentali	2,19	4,95	2,87	0,43	0,35	4,70	-	-	15,49
In piena aria	1,05	3,80	2,51	-	-	4,22	-	-	11,58
Protetti	1,14	1,15	0,36	0,43	0,35	0,48	-	-	3,91
In serra	0,98	0,66	0,11	0,43	0,35	-	-	-	2,53
In tunnel, campane, ecc.	0,16	0,49	0,25	-	-	0,48	-	-	1,38
Piantine	0,59	0,45	4,02	-	-	1,20	-	-	6,26
Orticole	0,17	-	0,30	-	-	1,20	-	-	1,67
Floricole ed ornamentali	-	0,45	3,72	-	-	-	-	-	4,17
Altre piantine	0,42	-	-	-	-	-	-	-	0,42
Foraggiere avvicendate	10,72	18,07	101,48	188,62	230,80	386,77	79,78	5,00	1.021,24
Prati avvicendati	7,53	16,76	52,99	83,36	100,46	150,59	15,88	5,00	432,57
Erba medica	5,27	14,11	36,38	72,69	95,01	108,21	15,88	5,00	352,55
Altri prati avvicendati	2,26	2,65	16,61	10,67	5,45	42,38	-	-	80,02
Erbai	3,19	1,31	48,49	105,26	130,34	236,18	63,90	-	588,67
Granoturco in erba	-	0,51	4,92	2,40	6,08	2,00	9,00	-	24,91
Granoturco a maturazione cerosa	2,39	0,20	32,96	96,46	124,26	234,18	54,90	-	545,35
Altri erbai monofiti di cereali	-	-	-	-	-	-	-	-	-
Altri erbai	0,80	0,60	10,61	6,40	-	-	-	-	18,41
Sementi	-	-	0,02	-	-	-	-	-	0,02
Terreni a riposo	1,82	18,22	40,97	59,49	47,31	75,64	33,85	31,24	308,54

Tavola 3.4 segue - Aziende con seminativi e relativa superficie investita per classe di superficie agricola utilizzata (SAU) e principali coltivazioni praticate (superficie in ettari) - PIANURA

COLTIVAZIONI	CLASSI DI SUPERFICIE AGRICOLA UTILIZZATA								Totale
	Meno di 1	1 -- 2	2 -- 5	5 -- 10	10 -- 20	20 -- 50	50 -- 100	100 ed oltre	
	SUPERFICIE INVESTITA								
SEMINATIVI	783,32	1.801,69	6.848,31	12.631,59	18.388,17	24.850,98	12.150,27	15.440,25	92.894,58
Cereali	505,91	1.175,79	4.298,74	7.440,98	9.774,75	11.702,84	5.325,69	5.544,18	45.768,88
Frumento tenero e spelta	87,38	187,26	694,74	1.065,27	957,97	1.394,35	678,20	894,50	5.959,67
Frumento duro	9,44	18,28	90,78	148,70	90,06	130,58	94,53	7,50	589,87
Segale	-	-	0,75	3,81	0,98	-	-	-	5,54
Orzo	27,36	86,69	302,57	432,63	546,90	552,43	198,43	133,37	2.280,38
Avena	1,84	4,24	3,90	16,68	38,27	22,16	25,86	-	112,95
Granoturco	379,89	878,32	3.193,90	5.749,14	8.053,89	9.272,53	3.915,36	3.537,51	34.980,54
Riso	-	-	0,90	-	82,63	281,99	398,68	971,30	1.735,50
Sorgo	-	-	-	3,20	-	7,07	2,00	-	12,27
Altri cereali	-	1,00	11,20	21,55	4,05	41,73	12,63	-	92,16
Legumi secchi	1,00	0,47	7,09	7,25	38,45	31,35	20,87	77,93	184,41
Patata	3,62	7,43	37,43	130,62	262,12	274,37	45,66	15,77	777,02
Barbabietola da zucchero	13,47	50,65	241,08	651,48	1.239,95	2.081,62	967,77	1.059,07	6.305,09
Piante sarchiate da foraggio	-	-	0,53	7,23	3,60	-	-	-	11,36
Piante industriali	40,89	182,72	821,09	1.793,76	2.538,04	4.389,42	3.308,05	5.913,38	18.987,35
Tabacco	-	1,00	29,97	89,14	183,31	815,09	1.049,55	3.515,70	5.683,76
Luppolo	-	-	-	-	-	-	-	-	-
Cotone	-	-	-	2,91	-	-	-	-	2,91
Lino	-	-	-	-	-	-	-	-	-
Canapa	-	-	-	3,17	3,30	-	-	-	6,47
Piante da semi oleosi	40,89	181,67	783,00	1.697,76	2.348,18	3.537,24	2.248,00	2.397,68	13.234,42
Colza e ravizzone	-	-	12,80	11,65	30,90	39,42	42,89	16,96	154,62
Girasole	4,50	10,50	49,14	30,39	130,19	181,44	132,16	77,79	616,11
Soia	36,39	169,56	719,56	1.651,22	2.174,65	3.309,98	2.072,95	2.302,93	12.437,24
Altre piante da semi oleosi	-	1,61	1,50	4,50	12,44	6,40	-	-	26,45
Piante aromatiche, medicinali e da condimento	-	0,05	2,62	-	3,25	4,00	-	-	9,92
Altre piante industriali	-	-	5,50	0,78	-	33,09	10,50	-	49,87
Ortive	68,16	139,38	635,75	949,17	1.034,07	888,37	183,96	1.560,63	5.459,49
In piena aria	55,20	87,66	337,06	567,68	723,45	749,39	181,53	1.560,63	4.262,60
In coltivazioni di pieno campo	45,07	67,08	272,05	469,18	605,57	694,81	155,36	1.503,63	3.812,75
Pomodoro da mensa	0,82	1,04	6,16	14,73	10,79	4,95	0,36	-	38,85
Pomodoro da industria	0,16	1,80	5,35	4,30	33,34	76,01	2,00	56,80	179,76
Altre ortive	44,09	64,24	260,54	450,15	561,44	613,85	153,00	1.446,83	3.594,14
In orti stabili o industriali	10,13	20,58	65,01	98,50	117,88	54,58	26,17	57,00	449,85
Pomodoro da mensa	0,80	1,00	4,40	0,34	0,93	-	-	-	7,47
Altre ortive	9,33	19,58	60,61	98,16	116,95	54,58	26,17	57,00	442,38
Protette	12,96	51,72	298,69	381,49	310,62	138,98	2,43	-	1.196,89
In serra	10,46	30,70	209,85	253,14	210,30	78,89	0,70	-	794,04
Pomodoro da mensa	1,13	8,60	31,52	26,49	26,47	9,68	-	-	103,89
Altre ortive	9,33	22,10	178,33	226,65	183,83	69,21	0,70	-	690,15
In tunnel, campane, ecc.	2,50	21,02	88,84	128,35	100,32	60,09	1,73	-	402,85
Fiori e piante ornamentali	7,24	10,49	50,61	34,19	6,59	10,45	64,50	-	184,07
In piena aria	1,39	6,79	18,61	15,20	4,25	-	61,40	-	107,64
Protetti	5,85	3,70	32,00	18,99	2,34	10,45	3,10	-	76,43
In serra	3,91	2,79	22,25	13,17	2,34	0,35	3,10	-	47,91
In tunnel, campane, ecc.	1,94	0,91	9,75	5,82	-	10,10	-	-	28,52
Piantine	2,34	4,14	16,15	12,03	32,89	2,76	1,97	0,95	73,23
Orticole	0,63	1,45	8,34	5,61	16,34	1,59	1,20	-	35,16
Floricole ed ornamentali	1,71	0,99	5,71	4,39	-	-	-	-	12,80
Altre piantine	-	1,70	2,10	2,03	16,55	1,17	0,77	0,95	25,27
Foraggiere avvicendate	124,19	156,20	623,15	1.454,08	2.848,61	4.006,85	1.470,18	534,97	11.218,23
Prati avvicendati	105,41	104,70	248,71	459,94	775,45	857,17	373,77	150,93	3.076,08
Erba medica	87,94	78,13	187,43	377,69	657,48	750,31	359,76	150,93	2.649,67
Altri prati avvicendati	17,47	26,57	61,28	82,25	117,97	106,86	14,01	-	426,41
Erbai	18,78	51,50	374,44	994,14	2.073,16	3.149,68	1.096,41	384,04	8.142,15
Granoturco in erba	2,95	1,20	6,88	35,76	70,87	43,15	6,50	25,53	192,84
Granoturco a maturazione cerosa	11,78	44,66	347,95	924,56	1.926,40	3.065,31	1.085,48	354,50	7.760,64
Altri erbai monofiti di cereali	-	-	0,60	4,80	14,88	17,60	-	-	37,88
Altri erbai	4,05	5,64	19,01	29,02	61,01	23,62	4,43	4,01	150,79
Sementi	-	-	-	4,25	2,40	-	-	-	6,65
Terreni a riposo	16,50	74,42	116,69	146,55	606,70	1.462,95	761,62	733,37	3.918,80

Tavola 3.5 - Aziende con coltivazioni legnose agrarie e relativa superficie investita per le principali coltivazioni praticate e per classe di superficie agricola utilizzata (SAU) (superficie in ettari)

	CLASSI DI SUPERFICIE AGRICOLA UTILIZZATA								
COLTIVAZIONI	Meno di 1	1 -- 2	2 -- 5	5 -- 10	10 -- 20	20 -- 50	50 -- 100	100 ed oltre	Totale
AZIENDE									
COLTIVAZIONI LEGNOSE AGRARIE	3.997	2.779	4.206	2.754	1.494	613	88	28	15.959
Vite	2.713	1.895	2.830	1.724	880	363	47	13	10.465
Olivo per la produzioe di olive	1.266	839	1.087	590	268	112	21	10	4.193
Da tavola	22	17	16	16	5	3	-	-	79
Per olio	1.244	822	1.071	574	263	109	21	10	4.114
Agrumi	2	10	8	-	2	-	1	-	23
Arancio	-	-	-	-	-	-	-	-	-
Mandarino	-	-	-	-	-	-	-	-	-
Clementina e suoi ibridi	-	-	-	-	-	-	-	-	-
Limone	-	-	-	-	-	-	-	-	-
Altri agrumi	2	10	8	-	2	-	1	-	23
Fruttiferi	1.330	1.340	2.511	1.865	1.029	401	57	17	8.550
Frutta fresca di origine temperata	1.170	1.187	2.290	1.717	949	354	43	10	7.720
Melo	106	150	403	536	448	201	28	5	1.877
Pero	37	57	221	309	286	149	15	5	1.079
Pesco	133	228	621	544	264	85	14	3	1.892
Nettarina (pesca noce)	73	143	411	384	192	55	7	1	1.266
Albicocco	108	91	182	257	120	32	2	-	792
Altra frutta	912	811	1.336	721	318	99	7	6	4.210
Frutta fresca di origine sub-tropicale	163	183	362	371	218	91	13	1	1.402
Actinidia (kiwi)	119	153	322	348	206	87	13	1	1.249
Altra frutta	47	33	47	29	15	8	1	-	180
Frutta a guscio	57	84	130	104	60	28	7	7	477
Mandorlo	4	1	2	1	-	-	-	-	8
Nocciolo	7	4	3	2	1	1	-	1	19
Castagno	29	55	97	91	50	23	7	6	358
Altra frutta	23	27	31	11	10	5	-	-	107
Vivai	18	19	39	30	26	21	3	2	158
Fruttiferi	3	1	13	10	10	13	2	1	53
Piante ornamentali	13	13	22	12	6	2	1	-	69
Altri	4	6	13	9	13	10	-	1	56
SUPERFICIE INVESTITA									
COLTIVAZIONI LEGNOSE AGRARIE	1.688,49	2.991,17	9.508,28	11.979,62	10.051,17	6.967,12	1.497,74	1.386,36	46.069,95
Vite	974,01	1.665,69	5.308,93	6.048,89	4.605,46	3.621,60	846,03	953,63	24.024,24
Olivo per la produzioe di olive	314,19	413,65	669,44	491,63	330,14	236,64	52,01	80,51	2.588,21
Da tavola	5,37	7,74	8,91	13,70	4,30	8,30	-	-	48,32
Per olio	308,82	405,91	660,53	477,93	325,84	228,34	52,01	80,51	2.539,89
Agrumi	0,39	5,67	5,56	-	3,56	-	0,45	-	15,63
Arancio	-	-	-	-	-	-	-	-	-
Mandarino	-	-	-	-	-	-	-	-	-
Clementina e suoi ibridi	-	-	-	-	-	-	-	-	-
Limone	-	-	-	-	-	-	-	-	-
Altri agrumi	0,39	5,67	5,56	-	3,56	-	0,45	-	15,63
Fruttiferi	392,85	889,88	3.461,64	5.325,59	4.987,64	2.950,43	579,27	336,36	18.923,66
Frutta fresca di origine temperata	335,56	748,13	3.073,83	4.667,98	4.348,54	2.557,27	398,91	310,82	16.441,04
Melo	31,86	131,08	641,22	1.510,86	2.022,75	1.362,76	249,50	160,60	6.110,63
Pero	5,60	28,25	173,61	479,06	584,21	470,89	80,12	74,51	1.896,25
Pesco	47,45	145,12	864,08	1.122,87	707,78	270,37	36,97	24,01	3.218,65
Nettarina (pesca noce)	21,02	86,22	445,63	707,77	515,76	226,39	13,64	30,57	2.047,00
Albicocco	17,58	26,19	91,47	187,18	120,18	43,34	4,00	-	489,94
Altra frutta	212,05	331,27	857,82	660,24	397,86	183,52	14,68	21,13	2.678,57
Frutta fresca di origine sub-tropicale	44,78	101,35	302,51	526,70	507,62	309,67	109,06	12,44	1.914,13
Actinidia (kiwi)	34,16	91,32	279,46	502,75	472,67	290,22	29,71	12,44	1.712,73
Altra frutta	10,62	10,03	23,05	23,95	34,95	19,45	79,35	-	201,40
Frutta a guscio	12,51	40,40	85,30	130,91	131,48	83,49	71,30	13,10	568,49
Mandorlo	0,08	0,10	0,35	0,11	-	-	-	-	0,64
Nocciolo	0,51	1,31	0,62	3,50	1,50	0,87	-	1,90	10,21
Castagno	7,78	26,47	67,70	117,21	107,26	78,42	71,30	11,20	487,34
Altra frutta	4,14	12,52	16,63	10,09	22,72	4,20	-	-	70,30
Vivai	5,60	15,22	53,20	108,24	108,30	142,91	16,81	13,36	463,64
Fruttiferi	0,23	1,39	13,96	46,95	36,96	94,73	14,81	11,16	220,19
Piante ornamentali	4,32	11,63	24,58	39,94	28,45	3,41	2,00	-	114,33
Altri	1,05	2,20	14,66	21,35	42,89	44,77	-	2,20	129,12

Tavola 3.6 - Aziende con superficie irrigabile per classe di superficie irrigabile, classe di superficie totale, classe di superficie agricola utilizzata (SAU) e zona altimetrica (superficie in ettari)

CLASSI DI SUPERFICIE TOTALE		CLASSI DI SUPERFICIE IRRIGABILE								Totale
CLASSI DI SAU ZONE ALTIMETRICHE	Meno di 1	1 -- 2	2 -- 5	5 -- 10	10 -- 20	20 -- 50	50--100	100 ed oltre		
AZIENDE										
CLASSI DI SUPERFICIE TOTALE										
Meno di 1 ettaro	2.127	-	-	-	-	-	-	-	2.127	
1 -- 2	567	1.592	-	-	-	-	-	-	2.159	
2 -- 3	119	454	995	-	-	-	-	-	1.568	
3 -- 5	110	143	2.013	-	-	-	-	-	2.266	
5 -- 10	83	84	705	2.338	-	-	-	-	3.210	
10 -- 20	24	33	95	495	1.620	-	-	-	2.267	
20 -- 30	5	8	9	27	215	408	-	-	672	
30 -- 50	1	3	5	10	24	483	-	-	526	
50 -- 100	2	3	1	5	14	66	162	-	253	
100 ed oltre	-	1	1	3	-	5	26	78	114	
TOTALE	3.038	2.321	3.824	2.878	1.873	962	188	78	15.162	
CLASSI DI SAU										
Senza superficie	1	1	1	-	-	-	-	-	3	
Meno di 1 ettaro	2.637	5	1	-	-	-	-	-	2.643	
1 -- 2	182	2.014	3	-	-	-	-	-	2.199	
2 -- 3	75	108	1.397	1	-	-	-	-	1.581	
3 -- 5	78	107	2.065	6	1	-	-	-	2.257	
5 -- 10	50	58	302	2.691	5	1	1	-	3.108	
10 -- 20	10	20	45	153	1.771	2	-	-	2.001	
20 -- 30	3	4	7	14	74	505	-	-	607	
30 -- 50	-	2	2	10	16	435	1	-	466	
50 -- 100	2	1	1	1	6	18	179	1	209	
100 ed oltre	-	1	-	2	-	1	7	77	88	
TOTALE	3.038	2.321	3.824	2.878	1.873	962	188	78	15.162	
ZONE ALTIMETRICHE										
Montagna	263	75	76	49	17	7	1	1	489	
Collina	742	410	672	356	193	87	15	2	2.477	
Pianura	2.033	1.836	3.076	2.473	1.663	868	172	75	12.196	
TOTALE	3.038	2.321	3.824	2.878	1.873	962	188	78	15.162	
SUPERFICIE IRRIGABILE										
CLASSI DI SUPERFICIE TOTALE										
Meno di 1 ettaro	960,03	-	-	-	-	-	-	-	960,03	
1 -- 2	397,92	2.148,62	-	-	-	-	-	-	2.546,54	
2 -- 3	60,70	740,02	2.305,02	-	-	-	-	-	3.105,74	
3 -- 5	54,99	207,74	6.935,48	-	-	-	-	-	7.198,21	
5 -- 10	39,82	127,11	2.776,83	15.770,94	-	-	-	-	18.714,70	
10 -- 20	9,99	45,85	327,41	4.231,25	21.621,43	-	-	-	26.235,93	
20 -- 30	1,71	10,80	26,00	183,76	3.664,12	9.457,31	-	-	13.343,70	
30 -- 50	0,96	3,65	18,74	71,48	376,27	16.347,51	-	-	16.818,61	
50 -- 100	1,15	3,20	4,00	45,44	199,66	2.825,73	10.755,80	-	13.834,98	
100 ed oltre	-	1,50	4,37	26,41	-	178,10	2.330,10	14.296,40	16.836,88	
TOTALE	1.527,27	3.288,49	12.397,85	20.329,28	25.861,48	28.808,65	13.085,90	14.296,40	119.595,32	
CLASSI DI SAU										
Senza superficie	0,57	1,10	2,30	-	-	-	-	-	3,97	
Meno di 1 ettaro	1.316,85	7,13	4,80	-	-	-	-	-	1.328,78	
1 -- 2	101,16	2.845,94	7,70	-	-	-	-	-	2.954,80	
2 -- 3	39,08	159,08	3.367,90	6,00	-	-	-	-	3.572,06	
3 -- 5	39,03	154,51	7.779,96	42,09	10,50	-	-	-	8.026,09	
5 -- 10	21,94	83,57	1.043,95	18.896,45	62,19	38,51	92,91	-	20.239,52	
10 -- 20	6,29	26,46	157,56	1.173,76	24.321,00	40,98	-	-	25.726,05	
20 -- 30	1,20	5,65	21,97	108,04	1.146,89	12.132,68	-	-	13.416,43	
30 -- 50	-	2,35	7,34	76,80	234,85	15.899,62	62,00	-	16.282,96	
50 -- 100	1,15	1,20	4,37	9,41	86,05	655,59	12.327,14	137,41	13.222,32	
100 ed oltre	-	1,50	-	16,73	-	41,27	603,85	14.158,99	14.822,34	
TOTALE	1.527,27	3.288,49	12.397,85	20.329,28	25.861,48	28.808,65	13.085,90	14.296,40	119.595,32	
ZONE ALTIMETRICHE										
Montagna	107,07	102,93	236,82	338,31	230,76	203,28	59,82	226,00	1.504,99	
Collina	371,61	588,96	2.158,18	2.507,54	2.603,78	2.695,90	974,46	289,26	12.189,69	
Pianura	1.048,59	2.596,60	10.002,85	17.483,43	23.026,94	25.909,47	12.051,62	13.781,14	105.900,64	
TOTALE	1.527,27	3.288,49	12.397,85	20.329,28	25.861,48	28.808,65	13.085,90	14.296,40	119.595,32	

Tavola 3.7 - Aziende con allevamenti e relativo numero di capi per specie di bestiame, classe di superficie totale e classe di superficie agricola utilizzata (SAU)

CLASSI DI SUPERFICIE TOTALE CLASSI DI SAU	SPECIE DI BESTIAME								
	Bovini	Bufalini	Ovini	Caprini	Equini	Suini	Allevamenti avicoli	Conigli	Struzzi
AZIENDE									
CLASSI DI SUPERFICIE TOTALE (in ettari)									
Senza superficie	3	-	-	-	-	-	1	-	-
Meno di 1 ettaro	35	-	23	23	36	18	564	188	-
1 -- 2	74	-	10	21	44	41	491	173	1
2 -- 3	123	-	12	22	32	36	340	111	3
3 -- 5	325	-	33	30	59	93	581	189	2
5 -- 10	841	2	52	50	104	176	801	253	1
10 -- 20	877	-	36	29	90	152	523	153	1
20 -- 30	348	-	9	18	25	67	146	49	-
30 -- 50	272	-	12	12	22	47	91	19	-
50 -- 100	161	-	5	9	16	20	38	10	1
100 ed oltre	61	-	5	4	9	9	21	3	-
TOTALE	3.120	2	197	218	437	659	3.597	1.148	9
CLASSI DI SAU (in ettari)									
Senza superficie	8	-	-	1	3	3	29	3	-
Meno di 1 ettaro	60	-	29	31	47	31	736	256	-
1 -- 2	124	-	21	30	54	48	537	190	3
2 -- 3	181	-	24	26	45	55	358	123	2
3 -- 5	404	1	34	32	77	102	567	170	1
5 -- 10	868	1	38	36	89	174	712	225	1
10 -- 20	772	-	28	34	74	132	437	127	1
20 -- 30	297	-	10	14	13	54	103	32	-
30 -- 50	234	-	6	7	19	40	77	13	-
50 -- 100	129	-	5	6	10	13	27	7	1
100 ed oltre	43	-	2	1	6	7	14	2	-
TOTALE	3.120	2	197	218	437	659	3.597	1.148	9
CAPI									
CLASSI DI SUPERFICIE TOTALE (in ettari)									
Senza superficie	69	-	-	-	-	-	30.000	-	-
Meno di 1 ettaro	1.361	-	433	121	74	623	812.728	23.675	-
1 -- 2	1.050	-	187	113	157	2.587	1.041.913	4.867	4
2 -- 3	5.190	-	123	266	89	1.548	937.986	9.197	21
3 -- 5	10.241	-	564	144	205	15.370	3.278.484	61.903	505
5 -- 10	34.041	9	2.033	287	407	45.744	4.873.016	188.632	46
10 -- 20	62.183	-	1.028	170	348	31.766	5.055.847	139.191	56
20 -- 30	37.676	-	383	126	154	32.767	1.255.404	68.283	-
30 -- 50	41.779	-	212	225	135	40.464	2.389.078	443	-
50 -- 100	34.135	-	35	65	144	35.446	474.590	6.780	17
100 ed oltre	17.093	-	389	33	36	18.746	401.653	9.524	-
TOTALE	244.818	9	5.387	1.550	1.749	225.061	20.550.699	512.495	649
CLASSI DI SAU (in ettari)									
Senza superficie	2.563	-	-	3	16	4.008	1.051.584	14.490	-
Meno di 1 ettaro	2.505	-	460	156	108	3.519	990.046	24.235	-
1 -- 2	2.801	-	383	332	176	8.720	1.576.525	29.846	12
2 -- 3	4.701	-	456	119	111	2.819	1.064.620	20.179	18
3 -- 5	10.747	2	901	197	322	20.397	3.113.496	54.912	500
5 -- 10	38.835	7	1.501	176	375	46.198	5.763.263	193.505	46
10 -- 20	60.882	-	1.005	383	347	35.213	3.231.826	106.242	56
20 -- 30	45.221	-	209	82	76	20.063	1.648.174	52.631	-
30 -- 50	37.785	-	61	59	125	32.637	1.525.183	1.687	-
50 -- 100	30.069	-	231	38	76	38.499	402.723	14.744	17
100 ed oltre	8.709	-	180	5	17	12.988	183.259	24	-
TOTALE	244.818	9	5.387	1.550	1.749	225.061	20.550.699	512.495	649

Tavola 3.8 - Aziende con bovini e relativo numero di capi per classe di capi, classe di superficie totale e classe di superficie agricola utilizzata (SAU)

CLASSI DI SUPERFICIE TOTALE CLASSI DI SAU	CLASSI DI CAPI										Totale
	1 -- 2	3 -- 5	6 -- 9	10 -- 19	20 -- 49	50 -- 99	100 -- 499	500 -- 999	1000 -- 1999	2000 ed oltre	
AZIENDE											
CLASSI DI SUPERFICIE TOTALE (in ettari)											
Senza superficie	-	-	1	1	1	-	-	-	-	-	3
Meno di 1 ettaro	16	6	4	3	2	-	3	1	-	-	35
1 -- 2	36	17	8	4	3	3	3	-	-	-	74
2 -- 3	36	31	16	12	14	5	5	4	-	-	123
3 -- 5	63	82	35	51	57	21	11	5	-	-	325
5 -- 10	86	128	86	127	231	108	71	3	1	-	841
10 -- 20	34	53	59	115	236	206	159	12	3	-	877
20 -- 30	10	16	13	15	84	97	104	6	3	-	348
30 -- 50	1	8	1	7	46	87	106	14	2	-	272
50 -- 100	1	-	2	3	13	67	59	15	-	1	161
100 ed oltre	1	-	1	-	7	16	27	5	3	1	61
TOTALE	284	341	226	338	694	610	548	65	12	2	3.120
CLASSI DI SAU (in ettari)											
Senza superficie	-	-	1	1	1	-	2	3	-	-	8
Meno di 1 ettaro	26	15	6	5	3	-	3	2	-	-	60
1 -- 2	53	34	13	9	4	4	6	1	-	-	124
2 -- 3	49	51	23	22	18	8	8	2	-	-	181
3 -- 5	65	98	54	70	77	25	12	2	1	-	404
5 -- 10	61	103	87	142	264	125	80	5	1	-	868
10 -- 20	24	25	35	74	223	218	160	11	2	-	772
20 -- 30	4	13	3	9	61	90	105	7	4	1	297
30 -- 50	-	2	2	4	32	77	103	13	1	-	234
50 -- 100	2	-	2	2	5	51	49	15	2	1	129
100 ed oltre	-	-	-	-	6	12	20	4	1	-	43
TOTALE	284	341	226	338	694	610	548	65	12	2	3.120
CAPI											
CLASSI DI SUPERFICIE TOTALE (in ettari)											
Senza superficie	-	-	6	15	48	-	-	-	-	-	69
Meno di 1 ettaro	24	21	27	49	70	-	570	600	-	-	1.361
1 -- 2	52	66	52	52	96	172	560	-	-	-	1.050
2 -- 3	61	115	118	158	439	395	870	3.034	-	-	5.190
3 -- 5	106	314	260	670	1.699	1.394	2.243	3.555	-	-	10.241
5 -- 10	147	507	608	1.663	7.240	7.136	13.598	2.042	1.100	-	34.041
10 -- 20	62	203	431	1.608	7.689	14.105	27.088	7.995	3.002	-	62.183
20 -- 30	17	61	99	223	2.820	6.777	20.679	3.500	3.500	-	37.676
30 -- 50	1	30	6	101	1.614	6.211	22.548	8.337	2.931	-	41.779
50 -- 100	2	-	17	48	443	4.725	11.804	10.146	-	6.950	34.135
100 ed oltre	2	-	9	-	259	1.179	5.433	3.637	3.124	3.450	17.093
TOTALE	474	1.317	1.633	4.587	22.417	42.094	105.393	42.846	13.657	10.400	244.818
CLASSI DI SAU (in ettari)											
Senza superficie	-	-	6	15	48	-	400	2.094	-	-	2.563
Meno di 1 ettaro	37	58	42	74	104	-	790	1.400	-	-	2.505
1 -- 2	82	122	90	119	138	258	1.020	972	-	-	2.801
2 -- 3	87	193	170	279	536	590	1.518	1.328	-	-	4.701
3 -- 5	113	386	387	924	2.346	1.624	2.472	1.395	1.100	-	10.747
5 -- 10	104	405	620	1.894	8.201	8.282	15.185	3.142	1.002	-	38.835
10 -- 20	41	99	264	1.057	7.464	14.986	27.526	7.445	2.000	-	60.882
20 -- 30	6	47	22	132	2.094	6.302	20.355	4.353	4.960	6.950	45.221
30 -- 50	-	7	15	63	1.091	5.436	21.868	7.834	1.471	-	37.785
50 -- 100	4	-	17	30	159	3.711	10.412	10.186	2.100	3.450	30.069
100 ed oltre	-	-	-	-	236	905	3.847	2.697	1.024	-	8.709
TOTALE	474	1.317	1.633	4.587	22.417	42.094	105.393	42.846	13.657	10.400	244.818

Tavola 3.9 - Aziende con vacche da latte e relativo numero di capi per classe di capi, classe di superficie totale e classe di superficie agricola utilizzata (SAU)

CLASSI DI SUPERFICIE TOTALE CLASSI DI SAU	CLASSI DI CAPI										Totale
	1 -- 2	3 -- 5	6 -- 9	10 -- 19	20 -- 49	50 -- 99	100 -- 499	500 -- 999	1000 -- 1999	2000 ed oltre	
AZIENDE											
CLASSI DI SUPERFICIE TOTALE (in ettari)											
Senza superficie	1	-	-	1	1	-	-	-	-	-	3
Meno di 1 ettaro	4	-	-	3	-	-	-	-	-	-	7
1 -- 2	6	2	5	1	3	-	-	-	-	-	17
2 -- 3	10	7	5	3	7	1	-	-	-	-	33
3 -- 5	29	16	20	27	18	2	1	-	-	-	113
5 -- 10	51	39	43	109	114	15	1	-	-	-	372
10 -- 20	25	25	34	109	217	53	6	-	-	-	469
20 -- 30	8	3	5	24	97	51	10	-	-	-	198
30 -- 50	4	1	2	8	89	39	19	-	-	-	162
50 -- 100	2	-	-	3	59	41	11	-	-	-	116
100 ed oltre	1	-	-	3	14	17	11	-	-	-	46
TOTALE	141	93	114	291	619	219	59	-	-	-	1.536
CLASSI DI SAU (in ettari)											
Senza superficie	1	-	-	1	1	-	-	-	-	-	3
Meno di 1 ettaro	8	3	2	3	1	-	-	-	-	-	17
1 -- 2	11	4	7	2	3	1	1	-	-	-	29
2 -- 3	21	9	13	5	10	-	-	-	-	-	58
3 -- 5	30	23	23	44	20	4	-	-	-	-	144
5 -- 10	44	39	45	134	145	16	1	-	-	-	424
10 -- 20	16	12	19	80	228	64	7	-	-	-	426
20 -- 30	5	2	4	13	86	46	12	-	-	-	168
30 -- 50	3	1	1	5	74	39	19	-	-	-	142
50 -- 100	2	-	-	2	40	36	10	-	-	-	90
100 ed oltre	-	-	-	2	11	13	9	-	-	-	35
TOTALE	141	93	114	291	619	219	59	-	-	-	1.536
CAPI											
CLASSI DI SUPERFICIE TOTALE (in ettari)											
Senza superficie	2	-	-	10	30	-	-	-	-	-	42
Meno di 1 ettaro	7	-	-	34	-	-	-	-	-	-	41
1 -- 2	8	7	35	19	72	-	-	-	-	-	141
2 -- 3	14	22	36	40	180	50	-	-	-	-	342
3 -- 5	41	68	150	376	496	106	110	-	-	-	1.347
5 -- 10	71	160	309	1.478	3.211	933	120	-	-	-	6.282
10 -- 20	36	105	251	1.510	6.617	3.309	647	-	-	-	12.475
20 -- 30	11	13	38	344	2.938	3.285	1.283	-	-	-	7.912
30 -- 50	5	4	13	131	3.117	2.596	2.307	-	-	-	8.173
50 -- 100	2	-	-	41	2.192	2.574	1.486	-	-	-	6.295
100 ed oltre	1	-	-	40	493	1.160	1.673	-	-	-	3.367
TOTALE	198	379	832	4.023	19.346	14.013	7.626	-	-	-	46.417
CLASSI DI SAU (in ettari)											
Senza superficie	2	-	-	10	30	-	-	-	-	-	42
Meno di 1 ettaro	13	9	16	34	28	-	-	-	-	-	100
1 -- 2	15	13	48	29	68	50	110	-	-	-	333
2 -- 3	27	34	92	71	262	-	-	-	-	-	486
3 -- 5	45	97	166	589	551	216	-	-	-	-	1.664
5 -- 10	61	162	334	1.814	4.153	997	120	-	-	-	7.641
10 -- 20	23	52	140	1.143	6.975	3.971	749	-	-	-	13.053
20 -- 30	6	8	30	196	2.734	3.049	1.562	-	-	-	7.585
30 -- 50	4	4	6	84	2.616	2.551	2.325	-	-	-	7.590
50 -- 100	2	-	-	26	1.568	2.316	1.387	-	-	-	5.299
100 ed oltre	-	-	-	27	361	863	1.373	-	-	-	2.624
TOTALE	198	379	832	4.023	19.346	14.013	7.626	-	-	-	46.417

Tavola 3.10 - Aziende con suini e relativo numero di capi per classe di capi, classe di superficie totale e classe di superficie agricola utilizzata (SAU)

CLASSI DI SUPERFICIE TOTALE CLASSI DI SAU	CLASSI DI CAPI									Totale
	1 -- 2	3 -- 5	6 -- 9	10 -- 19	20 -- 49	50 -- 99	100 -- 499	500 -- 999	1000 ed oltre	
AZIENDE										
CLASSI DI SUPERFICIE TOTALE (in ettari)										
Meno di 1 ettaro	16	1	-	-	-	-	-	1	-	18
1 -- 2	30	5	-	1	1	-	2	1	1	41
2 -- 3	27	4	2	-	1	-	-	2	-	36
3 -- 5	62	13	3	1	2	-	5	3	4	93
5 -- 10	98	25	7	8	5	2	14	8	9	176
10 -- 20	91	18	5	6	4	1	7	9	11	152
20 -- 30	34	11	2	4	3	-	4	3	6	67
30 -- 50	12	7	2	3	2	2	1	6	12	47
50 -- 100	5	3	1	1	-	-	3	3	4	20
100 ed oltre	2	3	-	1	-	-	-	-	3	9
TOTALE	377	90	22	25	18	5	36	36	50	659
CLASSI DI SAU (in ettari)										
Senza superficie	-	-	-	-	-	-	-	1	2	3
Meno di 1 ettaro	26	2	-	-	-	-	1	1	1	31
1 -- 2	33	6	2	1	2	-	1	1	2	48
2 -- 3	35	11	2	-	1	-	3	3	-	55
3 -- 5	67	11	3	3	2	1	8	3	4	102
5 -- 10	100	20	9	7	6	1	12	7	12	174
10 -- 20	78	21	2	8	3	1	4	8	7	132
20 -- 30	25	8	2	3	3	1	3	4	5	54
30 -- 50	9	7	1	1	1	1	3	6	11	40
50 -- 100	2	2	1	1	-	-	1	2	4	13
100 ed oltre	2	2	-	1	-	-	-	-	2	7
TOTALE	377	90	22	25	18	5	36	36	50	659
CAPI										
CLASSI DI SUPERFICIE TOTALE (in ettari)										
Meno di 1 ettaro	22	3	-	-	-	-	-	598	-	623
1 -- 2	37	20	-	10	40	-	580	700	1.200	2.587
2 -- 3	39	13	14	-	32	-	-	1.450	-	1.548
3 -- 5	98	51	18	12	63	-	1.031	1.847	12.250	15.370
5 -- 10	143	95	44	107	144	125	4.909	5.813	34.364	45.744
10 -- 20	134	64	36	67	118	80	1.830	6.224	23.213	31.766
20 -- 30	51	43	15	42	76	-	1.094	2.053	29.393	32.767
30 -- 50	18	27	15	48	50	107	140	4.347	35.712	40.464
50 -- 100	9	9	6	13	-	-	982	1.850	32.577	35.446
100 ed oltre	3	11	-	15	-	-	-	-	18.717	18.746
TOTALE	554	336	148	314	523	312	10.566	24.882	187.426	225.061
CLASSI DI SAU (in ettari)										
Senza superficie	-	-	-	-	-	-	-	598	3.410	4.008
Meno di 1 ettaro	33	6	-	-	-	-	180	700	2.600	3.519
1 -- 2	46	24	13	10	73	-	400	700	7.454	8.720
2 -- 3	51	41	13	-	32	-	588	2.094	-	2.819
3 -- 5	104	41	20	35	63	50	2.786	1.679	15.619	20.397
5 -- 10	146	76	63	96	184	75	3.492	5.200	36.866	46.198
10 -- 20	114	77	12	90	65	80	1.226	5.661	27.888	35.213
20 -- 30	38	32	13	41	76	56	772	2.558	16.477	20.063
30 -- 50	16	25	8	14	30	51	960	4.592	26.941	32.637
50 -- 100	3	6	6	13	-	-	162	1.100	37.209	38.499
100 ed oltre	3	8	-	15	-	-	-	-	12.962	12.988
TOTALE	554	336	148	314	523	312	10.566	24.882	187.426	225.061

Tavola 3.11 - Aziende con ovini e relativo numero di capi per classe di capi, classe di superficie totale e classe di superficie agricola utilizzata (SAU)

CLASSI DI SUPERFICIE TOTALE CLASSI DI SAU	CLASSI DI CAPI										Totale
	1 -- 2	3 -- 9	10 -- 19	20 -- 49	50 -- 99	100 -- 499	500 -- 999	1000 -- 2999	3000 -- 4999	5000 ed oltre	
AZIENDE											
CLASSI DI SUPERFICIE TOTALE (in ettari)											
Senza superficie	-	-	-	-	-	-	-	-	-	-	-
Meno di 1 ettaro	4	11	6	-	-	2	-	-	-	-	23
1 -- 2	1	4	3	-	2	-	-	-	-	-	10
2 -- 3	-	7	3	2	-	-	-	-	-	-	12
3 -- 5	4	12	8	5	3	1	-	-	-	-	33
5 -- 10	5	20	11	8	2	5	1	-	-	-	52
10 -- 20	1	13	9	8	3	2	-	-	-	-	36
20 -- 30	1	1	1	2	3	1	-	-	-	-	9
30 -- 50	-	4	3	4	1	-	-	-	-	-	12
50 -- 100	1	2	2	-	-	-	-	-	-	-	5
100 ed oltre	-	1	-	-	3	1	-	-	-	-	5
TOTALE	17	75	46	29	17	12	1	-	-	-	197
CLASSE DI SAU (in ettari)											
Senza superficie	-	-	-	-	-	-	-	-	-	-	-
Meno di 1 ettaro	5	15	7	-	-	2	-	-	-	-	29
1 -- 2	1	8	6	3	3	-	-	-	-	-	21
2 -- 3	1	10	5	4	4	-	-	-	-	-	24
3 -- 5	4	10	11	5	1	3	-	-	-	-	34
5 -- 10	4	16	6	5	3	3	1	-	-	-	38
10 -- 20	-	10	6	7	2	3	-	-	-	-	28
20 -- 30	1	3	1	4	1	-	-	-	-	-	10
30 -- 50	1	2	2	1	-	-	-	-	-	-	6
50 -- 100	-	1	2	-	1	1	-	-	-	-	5
100 ed oltre	-	-	-	-	2	-	-	-	-	-	2
TOTALE	17	75	46	29	17	12	1	-	-	-	197
CAPI											
CLASSI DI SUPERFICIE TOTALE (in ettari)											
Senza superficie	-	-	-	-	-	-	-	-	-	-	-
Meno di 1 ettaro	7	51	65	-	-	310	-	-	-	-	433
1 -- 2	1	20	36	-	130	-	-	-	-	-	187
2 -- 3	-	33	43	47	-	-	-	-	-	-	123
3 -- 5	8	59	92	136	169	100	-	-	-	-	564
5 -- 10	9	120	142	225	114	873	550	-	-	-	2.033
10 -- 20	2	66	103	216	181	460	-	-	-	-	1.028
20 -- 30	1	4	13	81	174	110	-	-	-	-	383
30 -- 50	-	24	36	97	55	-	-	-	-	-	212
50 -- 100	1	12	22	-	-	-	-	-	-	-	35
100 ed oltre	-	9	-	-	230	150	-	-	-	-	389
TOTALE	29	398	552	802	1.053	2.003	550	-	-	-	5.387
CLASSE DI SAU (in ettari)											
Senza superficie	-	-	-	-	-	-	-	-	-	-	-
Meno di 1 ettaro	8	67	75	-	-	310	-	-	-	-	460
1 -- 2	2	46	78	77	180	-	-	-	-	-	383
2 -- 3	2	50	65	106	233	-	-	-	-	-	456
3 -- 5	8	59	131	125	50	528	-	-	-	-	901
5 -- 10	7	84	69	165	181	445	550	-	-	-	1.501
10 -- 20	-	58	76	177	124	570	-	-	-	-	1.005
20 -- 30	1	16	16	121	55	-	-	-	-	-	209
30 -- 50	1	9	20	31	-	-	-	-	-	-	61
50 -- 100	-	9	22	-	50	150	-	-	-	-	231
100 ed oltre	-	-	-	-	180	-	-	-	-	-	180
TOTALE	29	398	552	802	1.053	2.003	550	-	-	-	5.387

Tavola 3.12 - Aziende con polli da carne e relativo numero di capi per classe di capi, classe di superficie totale e classe di superficie agricola utilizzata (SAU)

CLASSI DI SUPERFICIE TOTALE CLASSI DI SAU	CLASSI DI CAPI									Totale
	Meno di 50	50 -- 100	100 -- 500	500 -- 1000	1000 -- 5000	5000 -- 10000	10000 -- 25000	25000 -- 50000	50000 ed oltre	

AZIENDE										
CLASSI DI SUPERFICIE TOTALE (in ettari)										
Senza superficie	-	-	-	-	-	-	-	-	-	-
Meno di 1 ettaro	154	5	2	-	-	1	5	9	1	177
1 -- 2	98	6	-	1	-	1	10	8	4	128
2 -- 3	75	2	-	-	1	-	9	7	4	98
3 -- 5	116	6	2	-	2	1	13	10	17	167
5 -- 10	159	11	3	-	1	2	22	12	17	227
10 -- 20	122	5	5	1	1	2	11	15	20	182
20 -- 30	41	3	3	-	-	-	4	5	5	61
30 -- 50	14	2	2	-	-	-	-	1	6	25
50 -- 100	10	-	-	-	-	-	-	3	1	14
100 ed oltre	4	-	-	-	-	-	-	-	2	6
TOTALE	793	40	17	2	5	7	74	70	77	1.085
CLASSI DI SAU (in ettari)										
Senza superficie	3	-	-	-	-	-	3	7	4	17
Meno di 1 ettaro	189	5	2	1	-	1	8	9	2	217
1 -- 2	122	7	-	-	2	1	10	9	6	157
2 -- 3	74	5	-	-	1	-	14	3	6	103
3 -- 5	100	6	4	-	1	1	9	9	13	143
5 -- 10	140	8	3	-	-	2	22	13	21	209
10 -- 20	117	5	6	1	1	2	7	13	15	167
20 -- 30	29	2	1	-	-	-	1	3	1	37
30 -- 50	10	2	1	-	-	-	-	1	7	21
50 -- 100	7	-	-	-	-	-	-	3	-	10
100 ed oltre	2	-	-	-	-	-	-	-	2	4
TOTALE	793	40	17	2	5	7	74	70	77	1.085

CAPI										
CLASSI DI SUPERFICIE TOTALE (in ettari)										
Senza superficie	-	-	-	-	-	-	-	-	-	-
Meno di 1 ettaro	1.619	280	300	-	-	5.500	77.500	289.500	60.000	434.699
1 -- 2	1.272	360	-	500	-	9.000	169.000	280.000	270.000	730.132
2 -- 3	941	100	-	-	3.800	-	138.000	219.500	255.000	617.341
3 -- 5	1.508	360	250	-	4.500	5.000	227.100	375.000	1.428.000	2.041.718
5 -- 10	2.048	600	300	-	4.500	13.400	391.000	457.000	1.335.406	2.204.254
10 -- 20	1.681	305	800	600	1.000	14.000	190.900	518.000	2.268.000	2.995.286
20 -- 30	595	170	650	-	-	-	71.000	180.000	380.000	632.415
30 -- 50	192	100	310	-	-	-	-	30.000	945.000	975.602
50 -- 100	136	-	-	-	-	-	-	100.000	60.000	160.136
100 ed oltre	45	-	-	-	-	-	-	-	153.000	153.045
TOTALE	10.037	2.275	2.610	1.100	13.800	46.900	1.264.500	2.449.000	7.154.406	10.944.628
CLASSI DI SAU (in ettari)										
Senza superficie	38	-	-	-	-	-	52.500	229.000	230.000	511.538
Meno di 1 ettaro	2.030	280	300	500	-	5.500	133.000	313.500	120.000	575.110
1 -- 2	1.524	410	-	-	4.500	9.000	156.000	304.500	410.000	885.934
2 -- 3	924	290	-	-	3.800	-	229.500	113.000	494.000	841.514
3 -- 5	1.351	360	450	-	4.500	5.000	162.100	326.000	1.315.406	1.815.167
5 -- 10	1.969	445	300	-	-	13.400	394.700	463.000	2.317.000	3.190.814
10 -- 20	1.582	270	1.250	600	1.000	14.000	117.700	460.000	990.000	1.586.402
20 -- 30	383	120	210	-	-	-	19.000	110.000	120.000	249.713
30 -- 50	143	100	100	-	-	-	-	30.000	1.005.000	1.035.343
50 -- 100	73	-	-	-	-	-	-	100.000	-	100.073
100 ed oltre	20	-	-	-	-	-	-	-	153.000	153.020
TOTALE	10.037	2.275	2.610	1.100	13.800	46.900	1.264.500	2.449.000	7.154.406	10.944.628

Tavola 3.13 - Aziende con galline da uova e relativo numero di capi per classe di capi, classe di superficie totale e classe di superficie agricola utilizzata (SAU)

CLASSI DI SUPERFICIE TOTALE		CLASSI DI CAPI									Totale
CLASSI DI SAU	Meno di 50	50 --100	100 -- 500	500 --1000	1000 -- 3000	3000 -- 5000	5000 -- 10000	10000 -- 25000	25000 -- 50000	50000 ed oltre	
AZIENDE											
CLASSI DI SUPERFICIE TOTALE (in ettari)											
Senza superficie	-	-	-	-	-	-	-	-	-	-	-
Meno di 1 ettaro	469	2	1	-	1	-	1	2	-	-	476
1 -- 2	406	2	-	-	1	1	-	-	1	-	411
2 -- 3	274	4	1	-	-	-	1	1	-	1	282
3 -- 5	447	3	-	-	-	-	2	3	3	1	459
5 -- 10	578	4	1	-	1	1	1	9	3	1	599
10 -- 20	353	2	3	-	-	-	2	2	3	4	369
20 -- 30	92	1	-	-	-	-	1	-	-	1	95
30 -- 50	56	-	1	-	-	-	-	2	-	1	60
50 -- 100	25	-	-	-	-	-	-	-	1	2	28
100 ed oltre	14	-	-	-	-	-	-	-	-	-	14
TOTALE	2.714	18	7	-	3	2	8	19	11	11	2.793
CLASSI DI SAU (in ettari)											
Senza superficie	4	-	-	-	-	-	-	-	1	-	5
Meno di 1 ettaro	611	3	1	-	2	-	2	3	-	-	622
1 -- 2	440	2	-	-	-	1	1	1	2	1	448
2 -- 3	290	6	1	-	-	-	1	-	1	-	299
3 -- 5	417	1	1	-	-	1	-	7	1	2	430
5 -- 10	513	3	1	-	1	-	1	5	4	2	530
10 -- 20	297	3	3	-	-	-	2	1	1	3	310
20 -- 30	71	-	-	-	-	-	1	-	-	2	74
30 -- 50	45	-	-	-	-	-	-	2	-	1	48
50 -- 100	15	-	-	-	-	-	-	-	1	-	16
100 ed oltre	11	-	-	-	-	-	-	-	-	-	11
TOTALE	2.714	18	7	-	3	2	8	19	11	11	2.793
CAPI											
CLASSI DI SUPERFICIE TOTALE (in ettari)											
Senza superficie	-	-	-	-	-	-	-	-	-	-	-
Meno di 1 ettaro	3.519	100	100	-	2.350	-	5.000	32.500	-	-	43.569
1 -- 2	3.214	110	-	-	1.000	4.500	-	-	45.000	-	53.824
2 -- 3	2.419	202	100	-	-	-	8.700	23.000	-	50.000	84.421
3 -- 5	3.844	150	-	-	-	-	16.000	49.000	107.000	70.000	245.994
5 -- 10	5.294	200	300	-	1.160	3.500	5.000	138.500	95.000	50.000	298.954
10 -- 20	3.677	100	500	-	-	-	12.500	33.500	105.000	415.000	570.277
20 -- 30	1.009	50	-	-	-	-	6.000	-	-	65.000	72.059
30 -- 50	595	-	250	-	-	-	-	34.000	-	933.000	967.845
50 -- 100	273	-	-	-	-	-	-	-	27.000	150.000	177.273
100 ed oltre	155	-	-	-	-	-	-	-	-	-	155
TOTALE	23.999	912	1.250	-	4.510	8.000	53.200	310.500	379.000	1.733.000	2.514.371
CLASSI DI SAU (in ettari)											
Senza superficie	18	-	-	-	-	-	-	-	25.000	-	25.018
Meno di 1 ettaro	4.535	150	100	-	3.350	-	13.700	54.500	-	-	76.335
1 -- 2	3.755	110	-	-	-	4.500	8.000	23.000	75.000	50.000	164.365
2 -- 3	2.531	302	100	-	-	-	8.000	-	32.000	-	42.933
3 -- 5	3.686	50	100	-	-	3.500	-	94.000	45.000	120.000	266.336
5 -- 10	4.702	150	300	-	1.160	-	5.000	91.500	140.000	190.000	432.812
10 -- 20	3.230	150	650	-	-	-	12.500	13.500	35.000	290.000	355.030
20 -- 30	772	-	-	-	-	-	6.000	-	-	1.033.000	1.039.772
30 -- 50	473	-	-	-	-	-	-	34.000	-	50.000	84.473
50 -- 100	167	-	-	-	-	-	-	-	27.000	-	27.167
100 ed oltre	130	-	-	-	-	-	-	-	-	-	130
TOTALE	23.999	912	1.250	-	4.510	8.000	53.200	310.500	379.000	1.733.000	2.514.371

Tavola 3.14 - Aziende che utilizzano mezzi meccanici aziendali ed extraziendali per titolo di possesso dei mezzi meccanici, tipo di mezzo utilizzato e zona altimetrica

MEZZI MECCANICI	Totale aziende	DI PROPRIETÀ SOLO DELL'AZIENDA			In comproprietà	Forniti da terzi
		Aziende	NUMERO MEZZI			
			Totale	Di età inferiore a 10 anni		
TOTALE						
TOTALE	23.418	21.161	-	-	1.422	9.919
Trattrici	20.705	18.456	34.894	7.469	717	4.075
Di potenza inferiore a 40 Kw	10.300	9.515	11.041	867	369	905
Da 40 Kw a meno di 60 Kw	12.521	11.052	14.700	3.475	359	1.990
Da 60 Kw a meno di 100 Kw	6.953	5.715	7.867	2.624	149	1.491
Di 100 Kw e oltre	1.539	1.064	1.286	503	38	500
Motocoltivatori, motozappe, motofresatrici e motofalciatrici	13.348	12.415	15.410	1.673	447	1.036
Mietitrebbiatrici	7.235	182	217	27	54	7.051
Macchine per la raccolta completamente automatizzata di:						
Pomodoro da industria	15	5	5	3	-	10
Patata	205	149	151	22	10	48
Barbabietola da zucchero	919	33	35	3	8	883
Altri prodotti	905	454	663	128	28	451
Apparecchi meccanici distribuzione dei prodotti fitoiatrici	15.127	12.398	13.790	2.476	576	2.793
Macchine per la fertilizzazione	10.776	8.260	9.444	1.246	469	2.514
Altri mezzi meccanici	8.987	6.305	-	-	354	2.899
MONTAGNA						
TOTALE	2.549	2.438	-	-	118	439
Trattrici	1.918	1.768	2.697	665	53	187
Di potenza inferiore a 40 Kw	969	898	980	113	30	82
Da 40 Kw a meno di 60 Kw	919	838	987	268	24	86
Da 60 Kw a meno di 100 Kw	527	503	672	254	4	26
Di 100 Kw e oltre	49	47	58	30	-	2
Motocoltivatori, motozappe, motofresatrici e motofalciatrici	1.886	1.769	2.276	469	67	157
Mietitrebbiatrici	67	5	5	-	-	62
Macchine per la raccolta completamente automatizzata di:						
Pomodoro da industria	-	-	-	-	-	-
Patata	-	-	-	-	-	-
Barbabietola da zucchero	-	-	-	-	-	-
Altri prodotti	177	86	196	20	4	91
Apparecchi meccanici distribuzione dei prodotti fitoiatrici	628	566	588	169	21	76
Macchine per la fertilizzazione	845	694	776	136	20	155
Altri mezzi meccanici	1.429	1.252	-	-	21	194
COLLINA						
TOTALE	6.881	6.354	-	-	504	1.366
Trattrici	5.902	5.350	8.278	2.547	316	696
Di potenza inferiore a 40 Kw	2.728	2.519	2.812	312	168	216
Da 40 Kw a meno di 60 Kw	3.414	3.073	3.978	1.468	164	379
Da 60 Kw a meno di 100 Kw	1.132	1.029	1.407	713	37	113
Di 100 Kw e oltre	79	66	81	54	4	13
Motocoltivatori, motozappe, motofresatrici e motofalciatrici	3.819	3.572	4.363	518	190	261
Mietitrebbiatrici	351	14	17	3	8	333
Macchine per la raccolta completamente automatizzata di:						
Pomodoro da industria	-	-	-	-	-	-
Patata	1	1	1	-	-	-
Barbabietola da zucchero	-	-	-	-	-	-
Altri prodotti	87	31	37	12	2	63
Apparecchi meccanici distribuzione dei prodotti fitoiatrici	4.983	4.342	4.685	1.093	234	632
Macchine per la fertilizzazione	2.131	1.731	1.911	392	113	414
Altri mezzi meccanici	2.727	2.313	-	-	160	474
PIANURA						
TOTALE	13.988	12.369	-	-	800	8.114
Trattrici	12.885	11.338	23.919	4.257	348	3.192
Di potenza inferiore a 40 Kw	6.603	6.098	7.249	442	171	607
Da 40 Kw a meno di 60 Kw	8.188	7.141	9.735	1.739	171	1.525
Da 60 Kw a meno di 100 Kw	5.294	4.183	5.788	1.657	108	1.352
Di 100 Kw e oltre	1.411	951	1.147	419	34	485
Motocoltivatori, motozappe, motofresatrici e motofalciatrici	7.643	7.074	8.771	686	190	618
Mietitrebbiatrici	6.817	163	195	24	46	6.656
Macchine per la raccolta completamente automatizzata di:						
Pomodoro da industria	15	5	5	3	-	10
Patata	204	148	150	22	10	48
Barbabietola da zucchero	919	33	35	3	8	883
Altri prodotti	641	337	430	96	22	297
Apparecchi meccanici distribuzione dei prodotti fitoiatrici	9.516	7.490	8.517	1.214	321	2.085
Macchine per la fertilizzazione	7.800	5.835	6.757	718	336	1.945
Altri mezzi meccanici	4.831	2.740	-	-	173	2.231

Tavola 3.15 - Aziende e relativo numero di giornate di lavoro aziendale, per classe di giornate di lavoro, classe di superficie totale e classe di superficie agricola utilizzata (SAU)

CLASSI DI SUPERFICIE TOTALE		CLASSI DI GIORNATE DI LAVORO								Totale
CLASSI DI SAU		Meno di 50	50 -- 100	100 -- 200	200 -- 300	300 -- 500	500 -- 1000	1000 -- 2500	2500 ed oltre	
AZIENDE										
CLASSI DI SUPERFICIE TOTALE (in ettari)										
Senza superficie	-	-	-	1	3	-	-	-	4	
Meno di 1 ettaro	3.131	875	403	106	81	22	1	3	4.622	
1 -- 2	1.845	797	827	287	236	66	7	-	4.065	
2 -- 3	878	417	564	408	355	102	6	1	2.731	
3 -- 5	828	434	675	607	886	316	28	2	3.776	
5 -- 10	587	411	606	613	1.505	903	96	6	4.727	
10 -- 20	166	124	281	337	871	1.047	182	5	3.013	
20 -- 30	31	26	57	72	211	357	119	4	877	
30 -- 50	22	11	27	41	142	279	150	3	675	
50 -- 100	13	7	14	16	68	146	97	10	371	
100 ed oltre	11	1	5	7	24	42	48	37	175	
TOTALE	7.512	3.103	3.459	2.495	4.382	3.280	734	71	25.036	
CLASSI DI SAU (in ettari)										
Senza superficie	8	2	7	7	21	12	3	2	62	
Meno di 1 ettaro	3.858	1.234	621	172	131	45	3	3	6.067	
1 -- 2	1.655	748	959	410	318	89	10	1	4.190	
2 -- 3	763	373	563	458	464	130	9	1	2.761	
3 -- 5	647	354	566	567	989	396	33	1	3.553	
5 -- 10	406	282	470	524	1.421	980	103	4	4.190	
10 -- 20	117	77	198	252	668	945	199	6	2.462	
20 -- 30	24	21	38	57	180	298	122	5	745	
30 -- 50	19	10	22	32	117	243	139	4	586	
50 -- 100	9	2	11	13	55	111	81	13	295	
100 ed oltre	6	-	4	3	18	31	32	31	125	
TOTALE	7.512	3.103	3.459	2.495	4.382	3.280	734	71	25.036	
GIORNATE DI LAVORO AZIENDALE										
CLASSI DI SUPERFICIE TOTALE (in ettari)										
Senza superficie	-	-	-	290	1.225	-	-	-	1.515	
Meno di 1 ettaro	54.198	56.445	51.359	24.628	28.089	15.178	1.300	14.062	245.259	
1 -- 2	31.511	53.454	110.650	65.656	80.896	41.143	8.300	-	391.610	
2 -- 3	16.052	27.711	77.487	95.675	124.747	64.065	7.500	2.920	416.157	
3 -- 5	16.219	28.375	94.141	145.978	318.970	203.415	35.737	7.823	850.658	
5 -- 10	11.301	27.812	84.455	148.562	561.459	585.519	127.190	27.570	1.573.868	
10 -- 20	3.423	8.528	40.244	80.532	330.646	708.269	226.897	24.298	1.422.837	
20 -- 30	664	1.744	8.338	17.108	80.204	253.696	154.468	13.282	529.504	
30 -- 50	365	759	3.883	9.863	54.822	197.561	202.884	12.920	483.057	
50 -- 100	281	429	2.035	3.758	25.705	104.635	135.782	43.457	316.082	
100 ed oltre	131	60	668	1.710	9.104	30.273	70.482	201.321	313.749	
TOTALE	134.145	205.317	473.260	593.760	1.615.867	2.203.754	970.540	347.653	6.544.296	
CLASSI DI SAU (in ettari)										
Senza superficie	161	120	903	1.835	7.979	7.976	4.316	13.834	37.124	
Meno di 1 ettaro	68.418	80.084	79.359	39.790	45.617	29.571	3.460	14.062	360.361	
1 -- 2	28.015	50.689	130.155	94.764	110.830	57.595	12.462	2.920	487.430	
2 -- 3	14.280	24.459	77.711	107.988	162.951	82.773	10.808	5.314	486.284	
3 -- 5	12.211	23.383	79.725	137.164	359.573	251.510	44.479	3.188	911.233	
5 -- 10	7.588	19.137	65.772	127.001	533.705	639.658	134.527	13.057	1.540.445	
10 -- 20	2.490	5.319	28.789	60.075	254.466	648.368	249.280	29.348	1.278.135	
20 -- 30	436	1.337	5.712	13.720	67.869	211.524	160.883	18.874	480.355	
30 -- 50	339	669	3.022	7.555	45.215	173.433	187.756	12.775	430.764	
50 -- 100	156	120	1.600	3.108	20.619	79.421	114.325	55.880	275.229	
100 ed oltre	51	-	512	760	7.043	21.925	48.244	178.401	256.936	
TOTALE	134.145	205.317	473.260	593.760	1.615.867	2.203.754	970.540	347.653	6.544.296	

Tavola 3.16 - Aziende per categoria di manodopera familiare, classe di superficie totale, classe di superficie agricola utilizzata (SAU) e sesso

		FAMILIARI E PARENTI DEL CONDUTTORE					
CLASSI DI SUPERFICIE TOTALE CLASSI DI SAU	Conduttore	CONIUGE		ALTRI FAMILIARI DEL CONDUTTORE		Parenti del conduttore	Totale
		Totale	Di cui che lavora in azienda	Totale	Di cui che lavorano in azienda		
TOTALE							
CLASSI DI SUPERFICIE TOTALE (in ettari)							
Senza superficie	4	1	1	4	4	-	4
Meno di 1 ettaro	4.595	2.948	1.357	2.416	512	389	4.595
1 -- 2	4.040	2.695	1.453	2.223	656	465	4.040
2 -- 3	2.705	1.872	1.148	1.590	509	361	2.705
3 -- 5	3.743	2.540	1.588	2.364	921	505	3.743
5 -- 10	4.683	3.270	2.165	3.191	1.408	798	4.683
10 -- 20	2.975	2.171	1.425	2.222	1.143	617	2.975
20 -- 30	863	629	392	667	395	206	863
30 -- 50	651	484	323	507	308	189	651
50 -- 100	351	256	167	285	171	100	351
100 ed oltre	148	110	64	109	63	28	148
TOTALE	24.758	16.976	10.083	15.578	6.090	3.658	24.758
CLASSI DI SAU (in ettari)							
Senza superficie	55	39	21	35	15	8	55
Meno di 1 ettaro	6.024	3.903	1.851	3.197	762	552	6.024
1 -- 2	4.158	2.782	1.600	2.342	750	502	4.158
2 -- 3	2.736	1.853	1.169	1.670	581	372	2.736
3 -- 5	3.523	2.431	1.529	2.240	889	526	3.523
5 -- 10	4.149	2.913	1.950	2.919	1.323	729	4.149
10 -- 20	2.435	1.804	1.162	1.859	988	524	2.435
20 -- 30	731	541	334	576	340	184	731
30 -- 50	561	424	290	436	266	161	561
50 -- 100	278	202	133	223	131	80	278
100 ed oltre	108	84	44	81	45	20	108
TOTALE	24.758	16.976	10.083	15.578	6.090	3.658	24.758
MASCHI							
CLASSI DI SUPERFICIE TOTALE (in ettari)							
Senza superficie	3	1	1	3	3	-	4
Meno di 1 ettaro	3.403	526	393	1.749	426	349	4.236
1 -- 2	3.024	503	387	1.573	523	414	3.800
2 -- 3	2.039	386	294	1.154	410	316	2.588
3 -- 5	3.002	442	338	1.785	756	411	3.611
5 -- 10	4.026	367	284	2.417	1.139	667	4.565
10 -- 20	2.668	205	149	1.787	994	544	2.941
20 -- 30	788	44	27	545	349	178	852
30 -- 50	606	22	13	415	278	162	641
50 -- 100	318	17	14	229	148	90	346
100 ed oltre	132	5	4	88	57	23	144
TOTALE	20.009	2.518	1.904	11.745	5.083	3.154	23.728
CLASSI DI SAU (in ettari)							
Senza superficie	44	9	7	27	14	7	54
Meno di 1 ettaro	4.484	701	532	2.326	637	495	5.595
1 -- 2	3.157	512	395	1.678	598	451	3.927
2 -- 3	2.047	402	316	1.225	485	321	2.622
3 -- 5	2.887	378	286	1.671	712	429	3.412
5 -- 10	3.617	314	232	2.244	1.072	601	4.056
10 -- 20	2.229	132	89	1.498	866	464	2.411
20 -- 30	670	34	20	471	304	159	719
30 -- 50	525	21	15	359	238	141	554
50 -- 100	250	12	10	181	117	70	273
100 ed oltre	99	3	2	65	40	16	105
TOTALE	20.009	2.518	1.904	11.745	5.083	3.154	23.728

Tavola 3.16 segue - Aziende per categoria di manodopera familiare, classe di superficie totale, classe di superficie agricola utilizzata (SAU) e sesso

		FAMILIARI E PARENTI DEL CONDUTTORE					
CLASSI DI SUPERFICIE TOTALE CLASSI DI SAU	Conduttore	CONIUGE		ALTRI FAMILIARI DEL CONDUTTORE		Parenti del conduttore	Totale
		Totale	Di cui che lavora in azienda	Totale	Di cui che lavorano in azienda		
FEMMINE							
CLASSI DI SUPERFICIE TOTALE (in ettari)							
Senza superficie	1	-	-	2	1	-	3
Meno di 1 ettaro	1.192	2.422	964	1.428	139	80	3.908
1 -- 2	1.016	2.192	1.066	1.309	213	115	3.460
2 -- 3	666	1.486	854	984	174	94	2.343
3 -- 5	741	2.098	1.250	1.446	327	192	3.237
5 -- 10	657	2.903	1.881	2.052	547	333	4.122
10 -- 20	307	1.966	1.276	1.483	432	267	2.649
20 -- 30	75	585	365	446	146	82	777
30 -- 50	45	462	310	333	116	90	595
50 -- 100	33	239	153	198	61	46	319
100 ed oltre	16	105	60	79	26	16	132
TOTALE	4.749	14.458	8.179	9.760	2.182	1.315	21.545
CLASSI DI SAU (in ettari)							
Senza superficie	11	30	14	18	2	2	47
Meno di 1 ettaro	1.540	3.202	1.319	1.867	203	108	5.113
1 -- 2	1.001	2.270	1.205	1.378	248	127	3.540
2 -- 3	689	1.451	853	1.046	199	117	2.380
3 -- 5	636	2.053	1.243	1.416	335	202	3.080
5 -- 10	532	2.599	1.718	1.888	525	325	3.656
10 -- 20	206	1.672	1.073	1.268	392	228	2.204
20 -- 30	61	507	314	377	117	80	658
30 -- 50	36	403	275	292	97	79	518
50 -- 100	28	190	123	150	43	36	251
100 ed oltre	9	81	42	60	21	11	98
TOTALE	4.749	14.458	8.179	9.760	2.182	1.315	21.545

Tavola 3.17 - Aziende per categoria di altra manodopera aziendale, classe di superficie totale, classe di superficie agricola utilizzata (SAU) e sesso

	ALTRA MANODOPERA AZIENDALE				
CLASSI DI SUPERFICIE TOTALE CLASSI DI SAU	DIRIGENTI E IMPIEGATI		OPERAI ED ASSIMILATI		Totale
	A tempo indeterminato	A tempo determinato	A tempo indeterminato	A tempo determinato	
TOTALE					
CLASSI DI SUPERFICIE TOTALE (in ettari)					
Senza superficie	-	-	-	1	1
Meno di 1 ettaro	24	31	23	121	192
1 -- 2	16	24	21	119	173
2 -- 3	17	15	23	97	144
3 -- 5	25	45	40	236	324
5 -- 10	34	77	66	441	570
10 -- 20	39	79	90	406	561
20 -- 30	11	27	57	146	206
30 -- 50	27	26	71	160	228
50 -- 100	21	22	59	96	147
100 ed oltre	38	16	46	75	111
TOTALE	252	362	496	1.898	2.657
CLASSI DI SAU (in ettari)					
Senza superficie	6	2	11	8	19
Meno di 1 ettaro	32	41	32	168	265
1 -- 2	22	27	29	137	201
2 -- 3	15	16	20	117	160
3 -- 5	24	46	39	256	341
5 -- 10	32	80	76	449	587
10 -- 20	35	71	85	346	485
20 -- 30	16	26	53	133	185
30 -- 50	20	26	70	152	213
50 -- 100	20	17	49	73	120
100 ed oltre	30	10	32	59	81
TOTALE	252	362	496	1.898	2.657
MASCHI					
CLASSI DI SUPERFICIE TOTALE (in ettari)					
Senza superficie	-	-	-	-	-
Meno di 1 ettaro	22	31	23	117	188
1 -- 2	14	22	17	111	161
2 -- 3	15	15	21	85	131
3 -- 5	21	42	36	198	281
5 -- 10	26	66	61	382	500
10 -- 20	30	66	86	352	496
20 -- 30	8	25	57	126	186
30 -- 50	23	23	69	145	213
50 -- 100	16	17	58	90	140
100 ed oltre	25	15	46	72	110
TOTALE	200	322	474	1.678	2.406
CLASSI DI SAU (in ettari)					
Senza superficie	3	2	11	5	16
Meno di 1 ettaro	31	41	31	165	261
1 -- 2	19	24	24	123	184
2 -- 3	13	16	18	104	144
3 -- 5	20	43	35	215	297
5 -- 10	24	67	71	392	517
10 -- 20	27	61	83	291	421
20 -- 30	13	22	52	121	172
30 -- 50	17	23	69	138	201
50 -- 100	15	14	48	67	113
100 ed oltre	18	9	32	57	80
TOTALE	200	322	474	1.678	2.406

Tavola 3.17 segue - Aziende per categoria di altra manodopera aziendale, classe di superficie totale, classe di superficie agricola utilizzata (SAU) e sesso

	ALTRA MANODOPERA AZIENDALE				
CLASSI DI SUPERFICIE TOTALE CLASSI DI SAU	DIRIGENTI E IMPIEGATI		OPERAI ED ASSIMILATI		Totale
	A tempo indeterminato	A tempo determinato	A tempo indeterminato	A tempo determinato	
FEMMINE					
CLASSI DI SUPERFICIE TOTALE (in ettari)					
Senza superficie	-	-	-	1	1
Meno di 1 ettaro	4	-	5	6	12
1 -- 2	3	5	6	22	33
2 -- 3	2	1	3	33	37
3 -- 5	6	12	11	91	117
5 -- 10	15	35	10	177	221
10 -- 20	13	37	11	193	247
20 -- 30	3	8	1	78	88
30 -- 50	8	9	5	90	108
50 -- 100	9	11	3	52	67
100 ed oltre	22	12	2	40	60
TOTALE	85	130	57	783	991
CLASSI DI SAU (in ettari)					
Senza superficie	4	-	2	5	8
Meno di 1 ettaro	3	-	5	9	15
1 -- 2	4	6	9	36	51
2 -- 3	2	5	3	35	43
3 -- 5	9	10	12	101	125
5 -- 10	12	40	9	185	233
10 -- 20	13	34	7	185	235
20 -- 30	4	8	2	69	80
30 -- 50	7	10	4	84	99
50 -- 100	9	9	3	37	53
100 ed oltre	18	8	1	37	49
TOTALE	85	130	57	783	991

Tavola 3.18 - Aziende interessate al contoterzismo e relativo numero di giornate di lavoro secondo l'utilizzazione dei mezzi meccanici per classe di superficie totale e classe di superficie agricola utilizzata (SAU)

CLASSI DI SUPERFICIE TOTALE CLASSI DI SAU	AZIENDE CHE UTILIZZANO MEZZI MECCANICI						
	IN ALTRE AZIENDE AGRICOLE			IN AZIENDA E FORNITI DA			
	Totale	Di proprietà solo dell'azienda	In comproprietà	Totale	Altre aziende agricole	Organismi associativi	Imprese di esercizio e noleggio
AZIENDE							
CLASSI DI SUPERFICIE TOTALE (in ettari)							
Senza superficie	-	-	-	-	-	-	-
Meno di 1 ettaro	22	15	7	1.543	840	68	643
1 -- 2	19	14	5	1.467	663	56	769
2 -- 3	15	14	1	917	380	37	519
3 -- 5	37	27	10	1.341	439	41	878
5 -- 10	57	49	8	1.940	493	69	1.416
10 -- 20	37	35	2	1.563	284	53	1.249
20 -- 30	27	23	4	503	95	14	404
30 -- 50	10	9	1	387	49	11	337
50 -- 100	5	4	1	178	24	9	150
100 ed oltre	3	3	-	80	16	3	63
TOTALE	232	193	39	9.919	3.283	361	6.428
CLASSI DI SAU (in ettari)							
Senza superficie	-	-	-	3	1	-	2
Meno di 1 ettaro	29	20	9	1.919	1.044	84	803
1 -- 2	21	17	4	1.452	650	58	767
2 -- 3	19	15	4	943	391	31	537
3 -- 5	45	36	9	1.300	390	40	890
5 -- 10	45	40	5	1.873	414	70	1.425
10 -- 20	35	33	2	1.409	244	44	1.143
20 -- 30	22	18	4	459	77	16	376
30 -- 50	10	9	1	349	39	8	310
50 -- 100	4	3	1	156	24	7	129
100 ed oltre	2	2	-	56	9	3	46
TOTALE	232	193	39	9.919	3.283	361	6.428
GIORNATE DI LAVORO EFFETTUATE							
CLASSI DI SUPERFICIE TOTALE (in ettari)							
Senza superficie	-	-	-	-	-	-	-
Meno di 1 ettaro	1.244	1.171	73	5.155	3.490	389	1.276
1 -- 2	846	791	55	4.930	3.107	301	1.522
2 -- 3	560	460	100	3.347	1.997	171	1.179
3 -- 5	1.456	910	546	5.051	2.643	255	2.153
5 -- 10	2.197	1.920	277	7.153	2.930	341	3.882
10 -- 20	1.234	1.220	14	6.341	1.711	286	4.344
20 -- 30	1.505	1.377	128	2.804	765	64	1.975
30 -- 50	842	812	30	2.656	417	85	2.154
50 -- 100	286	281	5	1.768	378	99	1.291
100 ed oltre	402	402	-	1.448	424	15	1.009
TOTALE	10.572	9.344	1.228	40.653	17.862	2.006	20.785
CLASSI DI SAU (in ettari)							
Senza superficie	-	-	-	7	2	-	5
Meno di 1 ettaro	1.383	1.305	78	6.446	4.364	475	1.607
1 -- 2	1.176	1.026	150	5.148	3.309	312	1.527
2 -- 3	431	289	142	3.522	2.134	145	1.243
3 -- 5	1.949	1.364	585	4.765	2.233	259	2.273
5 -- 10	1.554	1.458	96	7.023	2.619	328	4.076
10 -- 20	1.392	1.378	14	5.801	1.534	229	4.038
20 -- 30	1.327	1.199	128	2.609	617	70	1.922
30 -- 50	704	674	30	2.578	342	99	2.137
50 -- 100	256	251	5	1.803	514	74	1.215
100 ed oltre	400	400	-	951	194	15	742
TOTALE	10.572	9.344	1.228	40.653	17.862	2.006	20.785

Capitolo 4 – Dati comunali

Tavola 4.1 - Aziende per forma di conduzione, comune e zona altimetrica

COMUNI ZONE ALTIMETRICHE	CONDUZIONE DIRETTA DEL COLTIVATORE				Conduzione con salariati	Conduzione a colonia parziaria appoderata	Altra forma di conduzione	Totale generale
	Con solo manodopera familiare	Con manodopera familiare prevalente	Con manodopera extrafamiliare prevalente	Totale				
Affi	49	33	3	85	5	-	-	90
Albaredo d'Adige	218	9	1	228	47	-	-	275
Angiari	91	9	3	103	51	-	-	154
Arcole	297	-	-	297	61	-	-	358
Badia Calavena	218	1	1	220	5	-	-	225
Bardolino	217	16	8	241	44	2	-	287
Belfiore	96	38	1	135	12	-	-	147
Bevilacqua	62	6	2	70	35	-	-	105
Bonavigo	94	25	3	122	69	-	-	191
Boschi Sant'Anna	74	3	-	77	12	-	-	89
Bosco Chiesanuova	148	3	-	151	-	-	-	151
Bovolone	261	14	9	284	10	-	-	294
Brentino Belluno	148	4	1	153	4	-	-	157
Brenzono	263	11	18	292	15	-	-	307
Bussolengo	242	6	1	249	12	-	-	261
Buttapietra	110	22	6	138	5	-	-	143
Caldiero	145	27	2	174	1	-	-	175
Caprino Veronese	532	31	14	577	46	-	-	623
Casaleone	150	2	3	155	43	-	-	198
Castagnaro	405	5	1	411	26	-	-	437
Castel d'Azzano	147	3	2	152	3	-	-	155
Castelnuovo del Garda	256	9	8	273	10	-	-	283
Cavaion Veronese	101	6	5	112	7	-	-	119
Cazzano di Tramigna	280	4	4	288	3	-	-	291
Cerea	236	18	13	267	43	-	-	310
Cerro Veronese	49	3	-	52	11	-	-	63
Cologna Veneta	441	9	1	451	72	-	-	523
Colognola Ai Colli	307	61	2	370	9	-	-	379
Concamarise	33	4	3	40	3	-	-	43
Costermano	139	-	1	140	6	-	1	147
Dolce'	89	5	-	94	2	-	-	96
Erbe'	68	9	2	79	9	-	-	88
Erbezzo	73	-	-	73	-	-	-	73
Ferrara di Monte Baldo	29	-	1	30	4	-	-	34
Fumane	240	34	5	279	1	-	-	280
Garda	60	3	3	66	1	-	-	67
Gazzo Veronese	275	7	-	282	208	-	-	490
Grezzana	357	11	7	375	13	-	-	388
Illasi	261	83	18	362	13	-	-	375
Isola della Scala	272	31	25	328	31	-	-	359
Isola Rizza	187	5	3	195	31	-	-	226
Lavagno	182	19	5	206	9	-	1	216
Lazise	219	18	12	249	19	-	-	268
Legnago	482	38	4	524	151	-	-	675
Malcesine	349	-	-	349	7	-	-	356
Marano di Valpolicella	329	11	3	343	3	2	-	348
Mezzane di Sotto	262	26	2	290	9	-	-	299
Minerbe	168	9	6	183	67	-	-	250
Montecchia di Crosara	449	3	2	454	7	-	-	461
Monteforte d'Alpone	504	19	-	523	37	-	-	560
Mozzecane	126	2	3	131	3	-	-	134
Negrar	467	10	4	481	7	-	-	488
Nogara	185	12	3	200	52	-	-	252
Nogarole Rocca	104	5	1	110	7	-	-	117
Oppeano	195	36	17	248	2	-	-	250
Palu'	54	34	4	92	1	-	-	93
Pastrengo	61	8	2	71	6	-	-	77
Pescantina	377	5	8	390	3	-	-	393
Peschiera del Garda	83	11	8	102	9	-	-	111
Povegliano Veronese	128	7	2	137	2	-	-	139
Pressana	205	9	1	215	46	1	-	262
Rivoli Veronese	142	24	2	168	3	-	-	171
Ronca'	479	1	-	480	5	1	-	486
Ronco all'Adige	256	61	3	320	16	-	-	336
Roverchiara	130	19	4	153	119	-	-	272
Roveredo di Gua'	86	1	1	88	42	-	-	130
Rovere' Veronese	112	3	-	115	3	-	-	118

Tavola 4.1 - Aziende per forma di conduzione, comune e zona altimetrica

COMUNI ZONE ALTIMETRICHE	CONDUZIONE DIRETTA DEL COLTIVATORE				Conduzione con salariati	Conduzione a colonia parziaria appoderata	Altra forma di conduzione	Totale generale
	Con solo manodopera familiare	Con manodopera familiare prevalente	Con manodopera extrafamiliare prevalente	Totale				
Salizzone	160	16	4	180	10	-	-	190
San Bonifacio	327	20	4	351	3	-	-	354
San Giovanni Ilarione	570	35	4	609	1	-	-	610
San Giovanni Lupatoto	111	41	6	158	2	-	-	160
Sanguinetto	85	-	-	85	19	-	-	104
San Martino Buon Albergo	125	60	9	194	2	-	-	196
San Mauro di Saline	104	8	3	115	-	-	-	115
San Pietro di Morubio	117	4	2	123	31	-	-	154
San Pietro in Cariano	181	85	15	281	6	-	-	287
Sant'Ambrogio di Valpolicella	123	15	8	146	5	-	-	151
Sant'Anna d'Alfaedo	212	-	-	212	2	-	-	214
San Zeno di Montagna	63	1	-	64	1	-	-	65
Selva di Progno	137	-	-	137	3	-	-	140
Soave	396	28	7	431	5	-	-	436
Sommacampagna	292	14	6	312	18	-	-	330
Sona	348	32	8	388	17	1	-	406
Sorga'	117	11	2	130	27	-	-	157
Terrazzo	379	7	4	390	2	-	-	392
Torri del Benaco	209	68	20	297	3	-	-	300
Tregnago	272	10	2	284	6	-	-	290
Trevenue	114	9	2	125	6	-	-	131
Valeggio sul Mincio	413	53	11	477	33	-	-	510
Velo Veronese	108	-	-	108	-	-	-	108
Verona	1.217	76	28	1.321	27	1	-	1.349
Veronella	201	5	-	206	56	-	-	262
Vestenanova	362	1	-	363	31	-	-	394
Vigasio	162	12	2	176	6	-	-	182
Villa Bartolomea	336	1	2	339	129	-	-	468
Villafranca di Verona	560	34	6	600	8	-	-	608
Zevio	230	135	12	377	2	-	-	379
Zimella	243	16	1	260	32	-	-	292
TOTALE	22.128	1.758	445	24.331	2.111	8	2	26.452
ZONE ALTIMETRICHE								
Montagna	2.947	68	38	3.053	123	-	-	3.176
Collina	6.922	521	146	7.589	256	6	1	7.852
Pianura	12.259	1.169	261	13.689	1.732	2	1	15.424
TOTALE	22.128	1.758	445	24.331	2.111	8	2	26.452

Tavola 4.2 - Superficie totale per forma di conduzione delle aziende, comune e zona altimetrica (superficie in ettari)

COMUNI ZONE ALTIMETRICHE	CONDUZIONE DIRETTA DEL COLTIVATORE				Conduzione con salariati	Conduzione a colonia parziaria appoderata	Altra forma di conduzione	Totale generale
	Con solo manodopera familiare	Con manodopera familiare prevalente	Con manodopera extrafamiliare prevalente	Totale				
Affi	204,97	173,75	92,06	470,78	69,62	-	-	540,40
Albaredo d'Adige	1.604,83	242,82	47,92	1.895,57	233,82	-	-	2.129,39
Angiari	480,40	187,89	141,42	809,71	387,30	-	-	1.197,01
Arcole	1.132,34	-	-	1.132,34	100,65	-	-	1.232,99
Badia Calavena	1.619,44	75,73	1,65	1.696,82	15,31	-	-	1.712,13
Bardolino	482,34	168,44	89,51	740,29	1.653,21	14,57	-	2.408,07
Belfiore	939,37	622,57	47,88	1.609,82	54,61	-	-	1.664,43
Bevilacqua	614,56	90,20	92,69	797,45	31,90	-	-	829,35
Bonavigo	812,61	389,68	70,23	1.272,52	199,46	-	-	1.471,98
Boschi Sant'Anna	479,68	25,52	-	505,20	31,03	-	-	536,23
Bosco Chiesanuova	3.054,01	84,59	-	3.138,60	-	-	-	3.138,60
Bovolone	1.442,80	306,34	922,14	2.671,28	830,87	-	-	3.502,15
Brentino Belluno	657,32	95,54	116,95	869,81	1.715,20	-	-	2.585,01
Brenzono	824,17	11,36	49,88	885,41	1.119,71	-	-	2.005,12
Bussolengo	1.302,81	49,22	2,63	1.354,66	771,93	-	-	2.126,59
Buttapietra	539,03	230,29	48,93	818,25	354,59	-	-	1.172,84
Caldiero	692,52	377,19	30,11	1.099,82	3,23	-	-	1.103,05
Caprino Veronese	2.647,20	245,12	137,32	3.029,64	1.050,81	-	-	4.080,45
Casaleone	1.701,63	205,87	103,83	2.011,33	674,13	-	-	2.685,46
Castagnaro	2.788,98	82,18	12,07	2.883,23	324,87	-	-	3.208,10
Castel d'Azzano	641,94	14,47	26,52	682,93	46,13	-	-	729,06
Castelnuovo del Garda	1.412,79	211,56	229,97	1.854,32	240,50	-	-	2.094,82
Cavaion Veronese	304,34	76,41	83,34	464,09	152,37	-	-	616,46
Cazzano di Tramigna	1.046,66	29,59	8,01	1.084,26	38,83	-	-	1.123,09
Cerea	3.417,12	596,97	1.262,32	5.276,41	482,27	-	-	5.758,68
Cerro Veronese	367,96	43,57	-	411,53	39,44	-	-	450,97
Cologna Veneta	3.305,53	353,41	10,96	3.669,90	430,14	-	-	4.100,04
Cognola Ai Colli	987,78	553,30	30,51	1.571,59	28,56	-	-	1.600,15
Concamarise	311,87	155,49	540,44	1.007,80	218,14	-	-	1.225,94
Costermano	594,30	-	103,85	698,15	135,44	-	5,21	838,80
Dolce'	266,57	176,16	-	442,73	485,05	-	-	927,78
Erbe'	912,24	265,64	14,44	1.192,32	63,70	-	-	1.256,02
Erbezzo	2.919,83	-	-	2.919,83	-	-	-	2.919,83
Ferrara di Monte Baldo	231,50	-	2,14	233,64	785,65	-	-	1.019,29
Fumane	1.142,09	517,01	61,76	1.720,86	26,00	-	-	1.746,86
Garda	179,90	7,81	50,26	237,97	90,34	-	-	328,31
Gazzo Veronese	2.696,16	430,88	-	3.127,04	1.589,01	-	-	4.716,05
Grezzana	2.289,27	326,17	164,63	2.780,07	338,65	-	-	3.118,72
Illasi	1.012,15	793,55	208,53	2.014,23	76,03	-	-	2.090,26
Isola della Scala	2.916,46	502,83	832,91	4.252,20	1.216,24	-	-	5.468,44
Isola Rizza	1.203,62	184,28	207,25	1.595,15	234,26	-	-	1.829,41
Lavagno	648,30	194,07	104,72	947,09	80,76	-	2,57	1.030,42
Lazise	1.059,26	337,89	202,22	1.599,37	241,65	-	-	1.841,02
Legnago	3.868,52	797,04	197,53	4.863,09	424,72	-	-	5.287,81
Malcesine	721,23	-	-	721,23	5.109,72	-	-	5.830,95
Marano di Valpolicella	1.413,26	118,10	36,00	1.567,36	213,71	8,46	-	1.789,53
Mezzane di Sotto	1.104,47	319,59	7,18	1.431,24	198,33	-	-	1.629,57
Minerbe	1.325,63	266,21	427,25	2.019,09	453,19	-	-	2.472,28
Montecchia di Crosara	1.462,69	60,01	58,09	1.580,79	17,85	-	-	1.598,64
Monteforte d'Alpone	1.511,12	236,29	-	1.747,41	45,19	-	-	1.792,60
Mozzecane	1.382,80	19,55	315,91	1.718,26	105,93	-	-	1.824,19
Negrar	1.897,33	204,97	36,06	2.138,36	276,20	-	-	2.414,56
Nogara	1.919,46	202,66	214,78	2.336,90	199,47	-	-	2.536,37
Nogarole Rocca	1.368,35	167,00	168,21	1.703,56	520,70	-	-	2.224,26
Oppeano	2.349,37	745,71	1.816,83	4.911,91	79,83	-	-	4.991,74
Palu'	527,86	374,67	411,37	1.313,90	15,55	-	-	1.329,45
Pastrengo	308,52	169,38	28,40	506,30	75,98	-	-	582,28
Pescantina	1.165,36	128,79	123,27	1.417,42	44,00	-	-	1.461,42
Peschiera del Garda	218,07	181,37	220,84	620,28	142,08	-	-	762,36
Povegliano Veronese	946,78	343,43	69,62	1.359,83	114,79	-	-	1.474,62
Pressana	1.382,83	234,27	2,61	1.619,71	74,69	0,16	-	1.694,56
Rivoli Veronese	888,18	247,59	20,45	1.156,22	38,23	-	-	1.194,45
Ronca'	1.459,92	55,43	-	1.515,35	15,69	3,83	-	1.534,87
Ronco all'Adige	1.819,76	1.070,10	166,97	3.056,83	611,72	-	-	3.668,55
Roverchiara	1.327,73	492,10	116,96	1.936,79	195,37	-	-	2.132,16
Roveredo di Gua'	780,56	29,50	44,24	854,30	123,20	-	-	977,50
Rovere' Veronese	2.500,99	54,33	-	2.555,32	91,27	-	-	2.646,59

Tavola 4.2 - Superficie totale per forma di conduzione delle aziende, comune e zona altimetrica (superficie in ettari)

COMUNI ZONE ALTIMETRICHE	CONDUZIONE DIRETTA DEL COLTIVATORE				Conduzione con salariati	Conduzione a colonia parziaria appoderata	Altra forma di conduzione	Totale generale
	Con solo manodopera familiare	Con manodopera familiare prevalente	Con manodopera extrafamiliare prevalente	Totale				
Salizzole	1.506,72	478,30	416,20	2.401,22	13,24	-	-	2.414,46
San Bonifacio	1.666,85	265,39	57,81	1.990,05	57,60	-	-	2.047,65
San Giovanni Ilarione	1.761,47	156,15	6,59	1.924,21	0,93	-	-	1.925,14
San Giovanni Lupatoto	378,22	376,80	146,65	901,67	58,62	-	-	960,29
Sanguinetto	1.140,23	-	-	1.140,23	80,98	-	-	1.221,21
San Martino Buon Albergo	1.064,18	786,50	162,61	2.013,29	3,12	-	-	2.016,41
San Mauro di Saline	1.033,82	45,78	29,14	1.108,74	-	-	-	1.108,74
San Pietro di Morubio	593,91	73,78	62,30	729,99	669,20	-	-	1.399,19
San Pietro in Cariano	516,98	769,93	245,60	1.532,51	27,19	-	-	1.559,70
Sant'Ambrogio di Valpolicella	544,32	103,53	146,98	794,83	88,78	-	-	883,61
Sant'Anna d'Alfaedo	3.516,93	-	-	3.516,93	93,58	-	-	3.610,51
San Zeno di Montagna	2.542,95	11,22	-	2.554,17	155,56	-	-	2.709,73
Selva di Progno	2.908,95	-	-	2.908,95	1.506,50	-	-	4.415,45
Soave	1.525,80	276,55	49,06	1.851,41	32,32	-	-	1.883,73
Sommacampagna	2.143,25	334,76	217,81	2.695,82	448,92	-	-	3.144,74
Sona	2.026,95	308,01	223,46	2.558,42	475,65	5,70	-	3.039,77
Sorga'	1.437,51	568,72	186,41	2.192,64	760,42	-	-	2.953,06
Terrazzo	1.595,27	126,03	72,58	1.793,88	19,36	-	-	1.813,24
Torri del Benaco	589,61	126,22	42,36	758,19	8,47	-	-	766,66
Tregnago	1.614,29	129,06	7,50	1.750,85	21,29	-	-	1.772,14
Trevezzuolo	1.541,35	171,10	297,77	2.010,22	573,55	-	-	2.583,77
Valeggio sul Mincio	3.524,94	937,67	349,88	4.812,49	253,78	-	-	5.066,27
Velo Veronese	3.276,47	-	-	3.276,47	-	-	-	3.276,47
Verona	5.804,65	994,60	384,88	7.184,13	243,98	14,30	-	7.442,41
Veronella	1.172,51	217,30	-	1.389,81	90,46	-	-	1.480,27
Vestenanova	1.522,92	23,61	-	1.546,53	76,13	-	-	1.622,66
Vigasio	1.329,60	442,49	53,46	1.825,55	315,36	-	-	2.140,91
Villa Bartolomea	2.628,34	0,29	49,79	2.678,42	898,97	-	-	3.577,39
Villafranca di Verona	3.489,43	397,62	49,74	3.936,79	297,21	-	-	4.234,00
Zevio	1.838,78	2.275,95	227,31	4.342,04	72,58	-	-	4.414,62
Zimella	1.456,48	207,01	4,40	1.667,89	223,00	-	-	1.890,89
TOTALE	145.233,12	26.557,82	14.124,86	185.915,80	33.415,57	47,02	7,78	219.386,17
ZONE ALTIMETRICHE								
Montagna	30.244,30	823,44	337,08	31.404,82	12.204,49	-	-	43.609,31
Collina	28.422,03	5.378,00	2.177,11	35.977,14	4.752,78	32,56	5,21	40.767,69
Pianura	86.566,79	20.356,38	11.610,67	118.533,84	16.458,30	14,46	2,57	135.009,17
TOTALE	145.233,12	26.557,82	14.124,86	185.915,80	33.415,57	47,02	7,78	219.386,17

Tavola 4.3 - Superficie agricola utilizzata (SAU) per forma di conduzione delle aziende, comune e zona altimetrica
(superficie in ettari)

COMUNI ZONE ALTIMETRICHE	CONDUZIONE DIRETTA DEL COLTIVATORE				Conduzione con salariati	Conduzione a colonia parziaria appoderata	Altra forma di conduzione	Totale generale
	Con solo manodopera familiare	Con manodopera familiare prevalente	Con manodopera extrafamiliare prevalente	Totale				
Affi	145,82	121,94	52,50	320,26	35,60	-	-	355,86
Albaredo d'Adige	1.467,44	233,20	45,63	1.746,27	212,00	-	-	1.958,27
Angiari	426,06	166,30	129,00	721,36	346,10	-	-	1.067,46
Arcole	1.049,84	-	-	1.049,84	91,70	-	-	1.141,54
Badia Calavena	933,38	66,61	1,35	1.001,34	8,34	-	-	1.009,68
Bardolino	428,21	144,20	78,24	650,65	757,68	9,76	-	1.418,09
Belfiore	856,66	570,55	45,40	1.472,61	50,83	-	-	1.523,44
Bevilacqua	562,47	85,30	86,27	734,04	26,97	-	-	761,01
Bonavigo	726,57	362,95	68,81	1.158,33	176,20	-	-	1.334,53
Boschi Sant'Anna	418,12	22,16	-	440,28	25,96	-	-	466,24
Bosco Chiesanuova	2.088,82	61,92	-	2.150,74	-	-	-	2.150,74
Bovolone	1.301,23	283,56	870,17	2.454,96	765,73	-	-	3.220,69
Brentino Belluno	336,49	58,65	45,00	440,14	162,15	-	-	602,29
Brenzzone	397,89	10,67	31,34	439,90	593,00	-	-	1.032,90
Bussolengo	1.128,41	39,13	2,13	1.169,67	671,03	-	-	1.840,70
Buttapietra	464,78	210,67	41,54	716,99	327,56	-	-	1.044,55
Caldiero	645,44	338,32	27,59	1.011,35	0,56	-	-	1.011,91
Caprino Veronese	1.782,67	204,37	122,85	2.109,89	472,75	-	-	2.582,64
Casaleone	1.497,55	187,08	94,50	1.779,13	599,09	-	-	2.378,22
Castagnaro	2.616,49	78,37	11,32	2.706,18	299,70	-	-	3.005,88
Castel d'Azzano	576,77	11,84	20,32	608,93	40,47	-	-	649,40
Castelnuovo del Garda	1.260,19	199,72	209,74	1.669,65	208,57	-	-	1.878,22
Cavaion Veronese	266,24	67,20	77,44	410,88	117,55	-	-	528,43
Cazzano di Tramigna	772,97	23,74	6,82	803,53	28,19	-	-	831,72
Cerea	3.181,93	553,28	1.194,67	4.929,88	449,10	-	-	5.378,98
Cerro Veronese	267,48	37,53	-	305,01	21,46	-	-	326,47
Cologna Veneta	3.054,81	320,73	9,83	3.385,37	394,05	-	-	3.779,42
Colognola Ai Colli	849,61	511,72	29,21	1.390,54	19,81	-	-	1.410,35
Concamarise	276,18	146,24	482,02	904,44	203,67	-	-	1.108,11
Costermano	425,99	-	47,12	473,11	40,13	-	2,23	515,47
Dolce'	200,10	44,99	-	245,09	251,78	-	-	496,87
Erbe'	856,92	254,47	13,35	1.124,74	60,86	-	-	1.185,60
Erbezzo	2.191,81	-	-	2.191,81	-	-	-	2.191,81
Ferrara di Monte Baldo	151,29	-	2,00	153,29	531,25	-	-	684,54
Fumane	610,25	245,17	53,72	909,14	19,50	-	-	928,64
Garda	89,53	6,40	39,78	135,71	24,42	-	-	160,13
Gazzo Veronese	2.451,98	394,75	-	2.846,73	1.391,54	-	-	4.238,27
Grezzana	1.372,51	196,83	97,66	1.667,00	175,54	-	-	1.842,54
Illasi	850,23	683,37	148,90	1.682,50	55,71	-	-	1.738,21
Isola della Scala	2.506,19	394,82	687,41	3.588,42	1.077,90	-	-	4.666,32
Isola Rizza	1.124,39	176,35	201,35	1.502,09	221,79	-	-	1.723,88
Lavagno	564,75	172,86	82,97	820,58	70,19	-	2,55	893,32
Lazise	920,39	300,35	170,21	1.390,95	190,92	-	-	1.581,87
Legnago	3.576,27	742,16	180,65	4.499,08	384,57	-	-	4.883,65
Malcesine	563,38	-	-	563,38	634,96	-	-	1.198,34
Marano di Valpolicella	996,08	99,56	26,54	1.122,18	58,32	7,97	-	1.188,47
Mezzane di Sotto	777,45	208,44	5,22	991,11	104,98	-	-	1.096,09
Minerbe	1.204,45	240,85	385,91	1.831,21	394,70	-	-	2.225,91
Montecchia di Crosara	1.108,03	45,89	45,54	1.199,46	11,14	-	-	1.210,60
Monteforte d'Alpone	1.419,11	211,95	-	1.631,06	42,79	-	-	1.673,85
Mozzecane	1.290,73	18,50	291,28	1.600,51	84,53	-	-	1.685,04
Negrar	1.351,49	156,18	28,30	1.535,97	150,93	-	-	1.686,90
Nogara	1.786,27	188,55	141,07	2.115,89	141,65	-	-	2.257,54
Nogarole Rocca	1.290,39	160,53	159,71	1.610,63	482,88	-	-	2.093,51
Oppeano	2.219,98	701,12	1.729,16	4.650,26	70,65	-	-	4.720,91
Palu'	469,03	340,12	292,07	1.101,22	5,77	-	-	1.106,99
Pastrengo	251,39	153,39	27,93	432,71	50,54	-	-	483,25
Pescantina	1.038,50	123,58	102,00	1.264,08	42,42	-	-	1.306,50
Peschiera del Garda	186,85	161,80	190,80	539,45	86,71	-	-	626,16
Povegliano Veronese	880,63	325,02	68,12	1.273,77	84,28	-	-	1.358,05
Pressana	1.271,81	212,68	-	1.484,49	64,28	0,16	-	1.548,93
Rivoli Veronese	555,78	162,29	18,16	736,23	24,01	-	-	760,24
Ronca'	1.095,57	32,97	-	1.128,54	9,49	2,65	-	1.140,68
Ronco all'Adige	1.649,53	967,19	50,88	2.667,60	474,82	-	-	3.142,42
Roverchiara	1.170,90	383,90	107,96	1.662,76	167,46	-	-	1.830,22
Roveredo di Gua'	724,44	27,00	40,24	791,68	113,42	-	-	905,10
Rovere' Veronese	2.135,16	40,60	-	2.175,76	81,36	-	-	2.257,12

Tavola 4.3 - Superficie agricola utilizzata (SAU) per forma di conduzione delle aziende, comune e zona altimetrica
(superficie in ettari)

COMUNI ZONE ALTIMETRICHE	CONDUZIONE DIRETTA DEL COLTIVATORE				Conduzione con salariati	Conduzione a colonia parziaria appoderata	Altra forma di conduzione	Totale generale
	Con solo manodopera familiare	Con manodopera familiare prevalente	Con manodopera extrafamiliare prevalente	Totale				
Salizzele	1.405,55	456,28	384,63	2.246,46	8,79	-	-	2.255,25
San Bonifacio	1.557,20	254,82	56,14	1.868,16	52,10	-	-	1.920,26
San Giovanni Ilarione	1.087,23	112,83	2,91	1.202,97	0,30	-	-	1.203,27
San Giovanni Lupatoto	339,90	338,95	109,92	788,77	56,75	-	-	845,52
Sanguinetto	1.078,40	-	-	1.078,40	70,36	-	-	1.148,76
San Martino Buon Albergo	909,69	680,81	125,45	1.715,95	2,58	-	-	1.718,53
San Mauro di Saline	778,28	28,90	21,58	828,76	-	-	-	828,76
San Pietro di Morubio	545,06	58,61	57,18	660,85	606,86	-	-	1.267,71
San Pietro in Cariano	464,05	667,76	208,26	1.340,07	23,28	-	-	1.363,35
Sant'Ambrogio di Valpolicella	394,62	87,85	66,23	548,70	42,06	-	-	590,76
Sant'Anna d'Alfaedo	2.769,63	-	-	2.769,63	87,80	-	-	2.857,43
San Zeno di Montagna	1.841,83	4,10	-	1.845,93	76,10	-	-	1.922,03
Selva di Progno	2.454,54	-	-	2.454,54	234,18	-	-	2.688,72
Soave	1.302,99	245,59	40,20	1.588,78	23,77	-	-	1.612,55
Sommacampagna	1.912,97	292,49	181,94	2.387,40	375,91	-	-	2.763,31
Sona	1.810,17	270,25	191,79	2.272,21	393,68	5,40	-	2.671,29
Sorga'	1.265,72	527,04	166,26	1.959,02	672,70	-	-	2.631,72
Terrazzo	1.395,97	113,36	65,40	1.574,73	11,00	-	-	1.585,73
Torri del Benaco	200,27	60,07	30,60	290,94	7,13	-	-	298,07
Tregnago	1.008,17	75,98	2,47	1.086,62	8,52	-	-	1.095,14
Trevenzuolo	1.433,16	155,17	267,30	1.855,63	537,91	-	-	2.393,54
Valeggio sul Mincio	3.127,96	788,32	303,77	4.220,05	202,19	-	-	4.422,24
Velo Veronese	2.847,92	-	-	2.847,92	-	-	-	2.847,92
Verona	4.834,75	817,06	298,27	5.950,08	200,30	13,95	-	6.164,33
Veronella	1.096,50	151,55	-	1.248,05	81,25	-	-	1.329,30
Vestenanova	1.021,22	12,86	-	1.034,08	44,07	-	-	1.078,15
Vigasio	1.246,85	416,52	47,99	1.711,36	287,70	-	-	1.999,06
Villa Bartolomea	2.484,80	0,28	46,19	2.531,27	784,66	-	-	3.315,93
Villafranca di Verona	3.243,98	344,79	44,28	3.633,05	293,75	-	-	3.926,80
Zevio	1.667,79	2.034,77	209,74	3.912,30	67,16	-	-	3.979,46
Zimella	1.361,23	187,25	4,09	1.552,57	211,18	-	-	1.763,75
TOTALE	121.998,47	22.876,84	12.152,29	157.027,60	20.448,05	39,89	4,78	177.520,32
ZONE ALTIMETRICHE								
Montagna	22.494,41	533,67	224,12	23.252,20	3.177,74	-	-	26.429,94
Collina	20.955,01	4.111,49	1.658,82	26.725,32	2.689,64	25,78	2,23	29.442,97
Pianura	78.549,05	18.231,68	10.269,35	107.050,08	14.580,67	14,11	2,55	121.647,41
TOTALE	121.998,47	22.876,84	12.152,29	157.027,60	20.448,05	39,89	4,78	177.520,32

Tavola 4.4 - Aziende per titolo di possesso dei terreni, comune e zona altimetrica

COMUNI ZONE ALTIMETRICHE	TITOLO DI POSSESSO DEI TERRENI							Totale
	Proprietà	Affitto	Uso gratuito	Parte in proprietà e parte in affitto	Parte in proprietà e parte in uso gratuito	Parte in affitto e parte in uso gratuito	Parte in proprietà, parte in affitto e parte in uso gratuito	
Affi	76	5	1	8	-	-	-	90
Albaredo d'Adige	199	16	6	39	10	-	5	275
Angiari	136	3	-	15	-	-	-	154
Arcole	311	6	-	40	1	-	-	358
Badia Calavena	193	7	1	11	11	-	2	225
Bardolino	234	6	5	24	13	-	5	287
Belfiore	123	-	-	23	1	-	-	147
Bevilacqua	85	1	-	17	2	-	-	105
Bonavigo	144	8	1	30	6	-	2	191
Boschi Sant'Anna	62	6	1	10	9	-	1	89
Bosco Chiesanuova	83	1	-	66	-	-	1	151
Bovolone	232	14	1	45	1	-	1	294
Brentino Belluno	95	6	2	38	9	-	7	157
Brenzzone	297	2	3	2	3	-	-	307
Bussolengo	175	18	4	46	13	-	5	261
Buttapietra	101	18	-	18	5	1	-	143
Caldiero	126	13	1	30	5	-	-	175
Caprino Veronese	573	11	5	25	8	-	1	623
Casaleone	136	12	1	44	4	1	-	198
Castagnaro	352	10	-	63	11	-	1	437
Castel d'Azzano	123	4	-	19	8	-	1	155
Castelnuovo del Garda	221	21	7	29	5	-	-	283
Cavaion Veronese	106	7	-	6	-	-	-	119
Cazzano di Tramigna	278	-	1	9	3	-	-	291
Cerea	172	18	2	103	8	1	6	310
Cerro Veronese	49	-	1	6	7	-	-	63
Cologna Veneta	394	19	5	84	19	-	2	523
Colognola Ai Colli	298	14	4	51	10	-	2	379
Concamarise	26	5	-	12	-	-	-	43
Costermano	139	2	-	4	1	-	1	147
Dolce'	69	3	1	18	5	-	-	96
Erbe'	40	16	-	31	1	-	-	88
Erbezzo	29	2	2	40	-	-	-	73
Ferrara di Monte Baldo	32	1	-	1	-	-	-	34
Fumane	239	5	1	32	2	-	1	280
Garda	62	1	-	-	4	-	-	67
Gazzo Veronese	396	9	2	82	-	1	-	490
Grezzana	339	7	6	28	6	2	-	388
Illasi	310	12	1	45	6	-	1	375
Isola della Scala	243	34	2	76	2	1	1	359
Isola Rizza	172	11	1	42	-	-	-	226
Lavagno	184	12	1	14	5	-	-	216
Lazise	213	16	1	26	9	2	1	268
Legnago	472	20	8	133	29	4	9	675
Malcesine	335	5	7	3	1	-	2	353
Marano di Valpolicella	272	16	3	37	16	1	3	348
Mezzane di Sotto	273	7	1	17	1	-	-	299
Minerbe	210	4	-	31	2	-	3	250
Montecchia di Crosara	405	2	7	30	15	1	1	461
Monteforte d'Alpone	466	9	4	63	17	1	-	560
Mozzecane	85	16	-	27	1	1	4	134
Negrar	405	35	8	34	4	1	1	488
Nogara	180	15	-	55	2	-	-	252
Nogarole Rocca	77	9	-	27	2	1	1	117
Oppeano	179	14	1	55	-	-	-	249
Palu'	62	9	-	20	1	-	1	93
Pastrengo	49	2	4	11	3	3	5	77
Pescantina	327	11	1	42	10	-	2	393
Peschiera del Garda	93	6	1	9	2	-	-	111
Povegliano Veronese	90	8	1	39	1	-	-	139
Pressana	218	11	1	29	2	-	1	262
Rivoli Veronese	128	8	6	22	5	1	1	171
Ronca'	435	6	-	42	2	-	1	486
Ronco all'Adige	207	31	1	80	10	2	5	336
Roverchiara	211	8	2	49	2	-	-	272
Roveredo di Gua'	84	8	-	27	10	-	1	130
Rovere' Veronese	80	4	1	32	1	-	-	118

Tavola 4.4 - Aziende per titolo di possesso dei terreni, comune e zona altimetrica

COMUNI ZONE ALTIMETRICHE	TITOLO DI POSSESSO DEI TERRENI							Totale
	Proprietà	Affitto	Uso gratuito	Parte in proprietà e parte in affitto	Parte in proprietà e parte in uso gratuito	Parte in affitto e parte in uso gratuito	Parte in proprietà, parte in affitto e parte in uso gratuito	
Salizzele	125	20	-	45	-	-	-	190
San Bonifacio	308	6	-	32	6	-	2	354
San Giovanni Ilarione	566	6	5	20	12	-	1	610
San Giovanni Lupatoto	143	3	-	14	-	-	-	160
Sanguinetto	95	1	-	8	-	-	-	104
San Martino Buon Albergo	141	13	-	31	8	1	2	196
San Mauro di Saline	108	-	-	6	1	-	-	115
San Pietro di Morubio	112	10	2	26	3	-	1	154
San Pietro in Cariano	201	29	3	46	4	2	2	287
Sant'Ambrogio di Valpolicella	116	14	6	13	1	1	-	151
Sant'Anna d'Alfaedo	102	7	1	100	2	-	2	214
San Zeno di Montagna	28	1	-	19	9	1	7	65
Selva di Progno	97	6	1	34	2	-	-	140
Soave	361	17	5	39	11	1	2	436
Sommacampagna	209	41	5	69	3	-	3	330
Sona	275	53	5	62	9	1	1	406
Sorga'	95	14	-	48	-	-	-	157
Terrazzo	359	4	-	29	-	-	-	392
Torri del Benaco	296	1	-	1	2	-	-	300
Tregnago	251	9	1	20	8	-	1	290
Trevenzuolo	83	18	1	28	1	-	-	131
Valeggio sul Mincio	350	39	2	104	5	1	9	510
Velo Veronese	40	10	-	58	-	-	-	108
Verona	1.064	73	18	149	38	4	3	1.349
Veronella	226	3	-	30	1	1	1	262
Vestenanova	353	9	4	19	8	-	1	394
Vigasio	131	12	1	37	1	-	-	182
Villa Bartolomea	376	10	2	62	13	-	5	468
Villafranca di Verona	442	28	3	126	7	-	2	608
Zevio	251	33	1	86	5	1	2	379
Zimella	194	8	3	78	6	-	3	292
TOTALE	20.708	1.144	196	3.705	518	39	138	26.448
ZONE ALTIMETRICHE								
Montagna	2.514	75	28	472	60	1	23	3.173
Collina	6.657	273	80	637	164	15	26	7.852
Pianura	11.537	796	88	2.596	294	23	89	15.423
TOTALE	20.708	1.144	196	3.705	518	39	138	26.448

Tavola 4.5 - Superficie totale per titolo di possesso dei terreni, comune e zona altimetrica (superficie in ettari)

COMUNI ZONE ALTIMETRICHE	TITOLO DI POSSESSO DEI TERRENI							Totale
	Proprietà	Affitto	Uso gratuito	Parte in proprietà e parte in affitto	Parte in proprietà e parte in uso gratuito	Parte in affitto e parte in uso gratuito	Parte in proprietà, parte in affitto e parte in uso gratuito	
Affi	323,51	39,51	3,36	174,02	-	-	-	540,40
Albaredo d'Adige	1.187,19	172,50	8,09	584,12	66,39	-	111,10	2.129,39
Angiari	653,53	152,01	-	391,47	-	-	-	1.197,01
Arcole	795,63	19,38	-	415,21	2,77	-	-	1.232,99
Badia Calavena	1.159,62	37,09	1,08	397,51	96,60	-	20,23	1.712,13
Bardolino	1.150,12	932,33	30,98	202,54	33,03	-	59,07	2.408,07
Belfiore	1.188,95	-	-	464,90	10,58	-	-	1.664,43
Bevilacqua	549,73	7,34	-	268,25	4,03	-	-	829,35
Bonavigo	805,46	95,69	0,83	437,12	48,46	-	84,42	1.471,98
Boschi Sant'Anna	329,20	61,78	4,52	107,44	30,99	-	2,30	536,23
Bosco Chiesanuova	823,63	64,22	-	2.241,78	-	-	8,97	3.138,60
Bovolone	957,90	863,07	2,55	1.664,21	2,29	-	12,13	3.502,15
Brentino Belluno	545,77	25,65	1.486,32	409,93	30,10	-	87,24	2.585,01
Brenzzone	1.831,22	5,08	29,13	125,03	14,66	-	-	2.005,12
Bussolengo	710,00	814,07	13,66	451,33	78,42	-	59,11	2.126,59
Buttapietra	602,63	231,33	-	307,18	27,20	4,50	-	1.172,84
Caldiero	590,54	91,54	0,21	369,46	51,30	-	-	1.103,05
Caprino Veronese	3.279,10	83,65	77,30	572,74	42,44	-	25,22	4.080,45
Casaleone	1.446,45	237,24	1,67	925,53	52,37	22,20	-	2.685,46
Castagnaro	2.094,66	65,24	-	982,14	46,44	-	19,62	3.208,10
Castel d'Azzano	434,67	35,02	-	215,12	36,90	-	7,35	729,06
Castelnuovo del Garda	1.130,10	283,85	26,85	638,52	15,50	-	-	2.094,82
Cavaion Veronese	357,09	201,63	-	57,74	-	-	-	616,46
Cazzano di Tramigna	1.050,93	-	0,37	61,48	10,31	-	-	1.123,09
Cerea	1.792,89	392,22	22,77	3.303,01	100,77	12,10	134,92	5.758,68
Cerro Veronese	249,86	-	10,07	140,77	50,27	-	-	450,97
Cologna Veneta	2.367,45	202,14	17,85	1.096,81	223,11	-	192,68	4.100,04
Colognola Ai Colli	932,08	97,01	8,81	494,11	41,77	-	26,37	1.600,15
Concamarise	118,63	61,28	-	1.046,03	-	-	-	1.225,94
Costermano	710,75	4,45	-	89,66	21,66	-	12,28	838,80
Dolce'	388,33	2,09	256,05	246,23	35,08	-	-	927,78
Erbe'	331,87	86,54	-	836,88	0,73	-	-	1.256,02
Erbezzo	468,73	14,74	10,05	2.426,31	-	-	-	2.919,83
Ferrara di Monte Baldo	991,57	13,18	-	14,54	-	-	-	1.019,29
Fumane	1.283,95	16,98	3,39	399,40	20,45	-	22,69	1.746,86
Garda	278,62	39,73	-	-	9,96	-	-	328,31
Gazzo Veronese	2.211,82	350,62	24,13	2.088,88	-	40,60	-	4.716,05
Grezzana	2.169,96	90,31	14,00	797,51	39,08	7,86	-	3.118,72
Illasi	1.466,53	89,16	0,53	472,27	43,44	-	18,33	2.090,26
Isola della Scala	2.588,60	821,82	8,61	1.976,84	31,59	35,05	5,93	5.468,44
Isola Rizza	701,45	138,23	0,20	989,53	-	-	-	1.829,41
Lavagno	667,91	103,44	0,14	227,12	31,81	-	-	1.030,42
Lazise	990,68	160,92	0,15	483,36	42,98	23,67	139,26	1.841,02
Legnago	2.501,31	116,36	18,94	2.117,71	244,68	22,23	266,58	5.287,81
Malcesine	1.296,18	15,79	4.200,60	102,54	10,52	-	205,32	5.830,95
Marano di Valpolicella	1.234,76	110,29	19,17	311,36	93,28	4,73	15,94	1.789,53
Mezzane di Sotto	1.349,00	68,58	1,17	209,92	0,90	-	-	1.629,57
Minerbe	1.685,58	26,66	-	664,92	41,45	-	53,67	2.472,28
Montecchia di Crosara	1.342,57	9,96	9,48	162,19	57,33	1,77	15,34	1.598,64
Monteforte d'Alpone	1.242,11	42,26	5,56	437,75	50,02	14,90	-	1.792,60
Mozzecane	1.030,82	149,03	-	489,60	45,23	7,88	101,63	1.824,19
Negrar	1.632,58	406,52	15,68	308,32	39,71	7,98	3,77	2.414,56
Nogara	1.298,30	129,20	-	1.102,42	6,45	-	-	2.536,37
Nogarole Rocca	1.423,03	100,53	-	596,66	90,79	9,70	3,55	2.224,26
Oppeano	2.411,92	483,35	3,00	2.093,47	-	-	-	4.991,74
Palu'	759,84	42,51	-	509,66	0,31	-	17,13	1.329,45
Pastrengo	236,76	24,04	16,56	200,81	12,09	18,77	73,25	582,28
Pescantina	913,33	63,99	2,30	406,10	58,59	-	17,11	1.461,42
Peschiera del Garda	582,80	36,71	1,90	136,79	4,16	-	-	762,36
Povegliano Veronese	456,57	63,77	3,35	947,47	3,46	-	-	1.474,62
Pressana	1.128,56	116,41	0,15	430,15	12,49	-	6,80	1.694,56
Rivoli Veronese	644,67	136,85	13,43	334,05	45,78	9,31	10,36	1.194,45
Ronca'	1.180,03	25,28	-	313,79	5,27	-	10,50	1.534,87
Ronco all'Adige	1.680,92	268,13	1,37	1.490,39	151,53	22,33	53,88	3.668,55
Roverchiara	807,40	136,29	23,50	1.156,79	8,18	-	-	2.132,16
Roveredo di Gua'	477,00	52,58	-	372,77	45,65	-	29,50	977,50
Rovere' Veronese	1.113,65	174,49	8,27	1.341,75	8,43	-	-	2.646,59

Tavola 4.5 - Superficie totale per titolo di possesso dei terreni, comune e zona altimetrica (superficie in ettari)

COMUNI ZONE ALTIMETRICHE	TITOLO DI POSSESSO DEI TERRENI							Totale
	Proprietà	Affitto	Uso gratuito	Parte in proprietà e parte in affitto	Parte in proprietà e parte in uso gratuito	Parte in affitto e parte in uso gratuito	Parte in proprietà, parte in affitto e parte in uso gratuito	
Salizzele	911,49	195,29	-	1.307,68	-	-	-	2.414,46
San Bonifacio	1.531,91	58,58	-	413,22	32,94	-	11,00	2.047,65
San Giovanni Ilarione	1.728,43	34,66	7,91	104,27	42,86	-	7,01	1.925,14
San Giovanni Lupatoto	776,23	12,16	-	171,90	-	-	-	960,29
Sanguinetto	1.087,24	20,07	-	113,90	-	-	-	1.221,21
San Martino Buon Albergo	1.289,96	156,46	-	424,78	111,21	5,35	28,65	2.016,41
San Mauro di Saline	830,44	-	-	267,16	11,14	-	-	1.108,74
San Pietro di Morubio	442,61	667,99	4,93	263,27	15,87	-	4,52	1.399,19
San Pietro in Cariano	786,12	332,02	16,67	363,89	28,12	4,55	28,33	1.559,70
Sant'Ambrogio di Valpolicella	555,05	140,78	14,12	162,05	2,43	9,18	-	883,61
Sant'Anna d'Alfaedo	1.133,43	77,93	5,60	2.350,40	14,55	-	28,60	3.610,51
San Zeno di Montagna	555,91	43,00	-	1.368,64	110,45	27,90	603,83	2.709,73
Selva di Progno	656,19	125,12	1.357,72	2.250,87	25,55	-	-	4.415,45
Soave	1.261,97	117,10	9,79	367,86	58,83	2,50	65,68	1.883,73
Sommacampagna	1.564,67	367,53	82,50	1.070,78	23,45	-	35,81	3.144,74
Sona	1.737,06	337,72	16,90	877,55	55,56	4,60	10,38	3.039,77
Sorga'	991,79	367,27	-	1.594,00	-	-	-	2.953,06
Terrazzo	1.442,75	21,70	-	348,79	-	-	-	1.813,24
Torri del Benaco	745,71	3,65	-	0,83	16,47	-	-	766,66
Tregnago	1.317,26	78,33	0,48	290,87	64,10	-	21,10	1.772,14
Trevezzuolo	970,37	1.045,96	35,87	513,15	18,42	-	-	2.583,77
Valeggio sul Mincio	2.582,46	419,59	2,99	1.795,44	36,64	17,80	211,35	5.066,27
Velo Veronese	572,52	468,85	-	2.235,10	-	-	-	3.276,47
Verona	4.593,88	524,31	44,20	1.990,74	214,04	36,79	38,45	7.442,41
Veronella	877,25	48,77	-	494,15	49,17	9,35	1,58	1.480,27
Vestenanova	1.333,54	49,72	8,99	182,12	41,13	-	7,16	1.622,66
Vigasio	1.290,48	153,12	10,55	681,47	5,29	-	-	2.140,91
Villa Bartolomea	2.308,51	84,85	8,59	933,49	160,40	-	81,55	3.577,39
Villafranca di Verona	2.294,14	477,45	11,45	1.357,61	51,52	-	41,83	4.234,00
Zevio	2.371,56	309,50	1,00	1.673,39	26,80	5,44	26,93	4.414,62
Zimella	688,52	88,94	4,44	1.039,53	38,01	-	31,45	1.890,89
TOTALE	114.368,45	16.832,08	8.052,80	72.840,31	3.684,73	389,04	3.218,76	219.386,17
ZONE ALTIMETRICHE								
Montagna	16.979,83	1.200,60	7.441,11	16.532,65	440,65	27,90	986,57	43.609,31
Collina	27.952,86	3.431,60	221,85	7.735,68	835,47	105,27	484,96	40.767,69
Pianura	69.435,76	12.199,88	389,84	48.571,98	2.408,61	255,87	1.747,23	135.009,17
TOTALE	114.368,45	16.832,08	8.052,80	72.840,31	3.684,73	389,04	3.218,76	219.386,17

Tavola 4.6 - Superficie agricola utilizzata (SAU) per titolo di possesso dei terreni, comune e zona altimetrica *(superficie in ettari)*

COMUNI ZONE ALTIMETRICHE	TITOLO DI POSSESSO DEI TERRENI							Totale
	Proprietà	Affitto	Uso gratuito	Parte in proprietà e parte in affitto	Parte in proprietà e parte in uso gratuito	Parte in affitto e parte in uso gratuito	Parte in proprietà, parte in affitto e parte in uso gratuito	
Affi	201,71	27,35	2,90	123,90	-	-	-	355,86
Albaredo d'Adige	1.073,88	162,81	7,61	548,11	59,99	-	105,87	1.958,27
Angiari	630,95	142,36	-	294,15	-	-	-	1.067,46
Arcole	729,60	18,28	-	390,96	2,70	-	-	1.141,54
Badia Calavena	634,16	20,61	0,52	286,07	52,72	-	15,60	1.009,68
Bardolino	639,45	486,02	25,67	184,01	30,02	-	52,92	1.418,09
Belfiore	1.080,59	-	-	432,61	10,24	-	-	1.523,44
Bevilacqua	502,83	6,34	-	248,35	3,49	-	-	761,01
Bonavigo	777,86	84,53	0,73	414,84	28,47	-	28,10	1.334,53
Boschi Sant'Anna	285,84	54,78	3,52	93,20	26,70	-	2,20	466,24
Bosco Chiesanuova	342,37	84,81	-	1.716,35	-	-	7,21	2.150,74
Bovolone	897,78	1.046,70	2,00	1.262,05	2,12	-	10,04	3.220,69
Brentino Belluno	264,47	9,90	35,04	242,83	17,95	-	32,10	602,29
Brenzzone	898,57	3,77	19,58	108,91	2,07	-	-	1.032,90
Bussolengo	591,90	818,45	11,59	308,34	58,05	-	52,37	1.840,70
Buttapietra	518,19	223,44	-	275,67	22,90	4,35	-	1.044,55
Caldiero	544,64	80,22	0,20	342,65	44,20	-	-	1.011,91
Caprino Veronese	1.947,09	74,70	54,82	459,13	23,08	-	23,82	2.582,64
Casaleone	1.258,51	232,68	1,50	840,73	44,80	-	-	2.378,22
Castagnaro	1.952,82	61,08	-	930,56	43,53	-	17,89	3.005,88
Castel d'Azzano	387,02	33,63	1,12	187,46	33,04	-	7,13	649,40
Castelnuovo del Garda	1.006,69	301,95	22,82	532,32	14,44	-	-	1.878,22
Cavaion Veronese	308,03	169,00	-	51,40	-	-	-	528,43
Cazzano di Tramigna	782,61	1,96	0,30	36,78	10,07	-	-	831,72
Cerea	1.653,79	392,14	21,89	3.121,56	96,13	-	93,47	5.378,98
Cerro Veronese	155,88	-	7,08	127,24	36,27	-	-	326,47
Cologna Veneta	2.172,69	189,22	14,50	1.024,82	204,67	-	173,52	3.779,42
Colognola Ai Colli	815,51	87,82	6,37	443,39	35,82	-	21,44	1.410,35
Concamarise	106,12	64,40	-	937,59	-	-	-	1.108,11
Costermano	439,81	4,25	-	40,40	19,06	-	11,95	515,47
Dolce'	341,71	1,78	25,78	98,54	29,06	-	-	496,87
Erbe'	310,22	81,59	-	793,21	0,58	-	-	1.185,60
Erbezzo	349,19	229,40	6,70	1.606,52	-	-	-	2.191,81
Ferrara di Monte Baldo	658,72	11,30	-	14,52	-	-	-	684,54
Fumane	668,37	21,95	2,71	211,88	11,20	-	12,53	928,64
Garda	120,86	33,91	-	-	5,36	-	-	160,13
Gazzo Veronese	1.948,55	320,29	21,99	1.909,44	-	38,00	-	4.238,27
Grezzana	1.178,11	68,84	8,52	555,82	27,07	4,18	-	1.842,54
Illasi	1.212,22	66,00	0,50	407,28	35,13	-	17,08	1.738,21
Isola della Scala	2.069,42	822,11	8,43	1.706,64	21,09	33,00	5,63	4.666,32
Isola Rizza	649,92	133,29	0,20	940,47	-	-	-	1.723,88
Lavagno	572,73	76,62	0,14	215,11	28,72	-	-	893,32
Lazise	836,74	128,48	-	420,78	37,58	22,03	136,26	1.581,87
Legnago	2.282,14	118,11	17,47	1.958,03	229,88	21,02	257,00	4.883,65
Malcesine	341,69	10,65	549,06	88,48	3,42	-	205,04	1.198,34
Marano di Valpolicella	784,64	87,28	8,96	222,44	69,21	2,27	13,67	1.188,47
Mezzane di Sotto	882,65	49,19	1,02	162,46	0,77	-	-	1.096,09
Minerbe	1.493,22	27,41	-	615,16	40,35	-	49,77	2.225,91
Montecchia di Crosara	999,21	7,29	9,06	151,48	41,89	1,67	-	1.210,60
Monteforte d'Alpone	1.163,11	44,55	5,12	399,19	48,18	13,70	-	1.673,85
Mozzecane	953,76	163,91	-	492,73	44,16	7,88	22,60	1.685,04
Negrar	1.158,17	250,03	13,76	222,47	31,66	7,55	3,26	1.686,90
Nogara	1.091,70	121,24	-	1.040,25	4,35	-	-	2.257,54
Nogarole Rocca	1.374,07	104,50	-	567,69	44,25	-	3,00	2.093,51
Oppeano	2.280,18	483,34	1,40	1.955,99	-	-	-	4.720,91
Palu'	610,04	39,44	-	441,74	0,17	-	15,60	1.106,99
Pastrengo	168,58	24,69	7,66	187,48	10,63	14,79	69,42	483,25
Pescantina	816,15	64,85	2,22	353,59	53,80	-	15,89	1.306,50
Peschiera del Garda	472,84	28,01	1,81	119,44	4,06	-	-	626,16
Povegliano Veronese	412,42	61,30	2,85	878,88	2,60	-	-	1.358,05
Pressana	1.019,15	116,59	0,10	395,66	11,23	-	6,20	1.548,93
Rivoli Veronese	446,94	98,47	11,09	163,79	31,18	8,77	-	760,24
Ronca'	861,39	16,82	-	247,38	4,89	-	10,20	1.140,68
Ronco all'Adige	1.349,06	261,57	1,28	1.325,10	141,44	14,82	49,15	3.142,42
Roverchiara	709,19	127,61	19,57	966,27	7,58	-	-	1.830,22
Roveredo di Gua'	442,96	48,08	-	345,03	42,03	-	27,00	905,10
Rovere' Veronese	903,50	163,33	6,13	1.177,01	7,15	-	-	2.257,12

Tavola 4.6 - Superficie agricola utilizzata (SAU) per titolo di possesso dei terreni, comune e zona altimetrica (superficie in ettari)

COMUNI ZONE ALTIMETRICHE	TITOLO DI POSSESSO DEI TERRENI							Totale
	Proprietà	Affitto	Uso gratuito	Parte in proprietà e parte in affitto	Parte in proprietà e parte in uso gratuito	Parte in affitto e parte in uso gratuito	Parte in proprietà, parte in affitto e parte in uso gratuito	
Salizzole	840,52	182,80	-	1.231,93	-	-	-	2.255,25
San Bonifacio	1.432,60	55,13	-	391,64	30,61	-	10,28	1.920,26
San Giovanni Ilarione	1.060,95	28,35	7,91	83,82	22,24	-	-	1.203,27
San Giovanni Lupatoto	676,09	12,02	-	157,41	-	-	-	845,52
Sanguinetto	1.028,81	16,07	-	103,88	-	-	-	1.148,76
San Martino Buon Albergo	1.075,61	133,80	-	374,90	102,41	4,82	26,99	1.718,53
San Mauro di Saline	574,46	-	-	243,39	10,91	-	-	828,76
San Pietro di Morubio	402,47	612,61	4,30	229,15	14,74	-	4,44	1.267,71
San Pietro in Cariano	684,23	289,59	14,32	319,11	26,19	4,43	25,48	1.363,35
Sant'Ambrogio di Valpolicella	339,73	130,41	11,06	99,09	2,40	8,07	-	590,76
Sant'Anna d'Alfaedo	799,62	57,13	3,40	1.972,03	3,85	2,60	18,80	2.857,43
San Zeno di Montagna	203,99	24,00	-	1.125,13	72,86	25,50	470,55	1.922,03
Selva di Progno	386,80	203,64	96,62	1.986,92	14,74	-	-	2.688,72
Soave	1.077,43	102,81	7,41	310,56	54,61	2,35	57,38	1.612,55
Sommacampagna	1.397,50	330,86	73,09	913,58	18,86	-	29,42	2.763,31
Sona	1.527,46	310,68	13,53	754,86	51,73	4,60	8,43	2.671,29
Sorga'	846,92	340,70	-	1.444,10	-	-	-	2.631,72
Terrazzo	1.256,07	19,65	-	310,01	-	-	-	1.585,73
Torri del Benaco	284,13	0,95	-	0,82	12,17	-	-	298,07
Tregnago	772,76	43,80	0,44	223,39	37,85	-	16,90	1.095,14
Trevenueolo	891,35	974,57	31,17	480,16	16,29	-	-	2.393,54
Valeggio sul Mincio	2.255,24	394,51	2,53	1.532,45	31,38	17,05	189,08	4.422,24
Velo Veronese	468,42	408,90	-	1.970,60	-	-	-	2.847,92
Verona	3.665,28	460,20	30,68	1.767,47	184,43	22,01	34,26	6.164,33
Veronella	763,38	68,24	-	452,18	35,00	9,00	1,50	1.329,30
Vestenanova	884,22	40,98	7,47	121,31	24,17	-	-	1.078,15
Vigasio	1.194,58	140,22	9,60	649,67	4,99	-	-	1.999,06
Villa Bartolomea	2.111,53	96,84	8,05	866,32	154,19	-	79,00	3.315,93
Villafranca di Verona	2.097,28	464,84	10,74	1.269,47	45,95	-	38,52	3.926,80
Zevio	2.125,82	285,33	-	1.520,55	22,08	-	25,68	3.979,46
Zimella	631,53	90,89	3,82	972,70	35,59	-	29,22	1.763,75
TOTALE	91.291,66	15.717,54	1.309,43	63.242,93	3.023,44	294,46	2.640,86	177.520,32
ZONE ALTIMETRICHE								
Montagna	9.998,98	1.344,90	805,12	13.217,74	261,98	28,10	773,12	26.429,94
Collina	19.550,47	2.533,04	169,33	6.040,48	649,67	89,98	410,00	29.442,97
Pianura	61.742,21	11.839,60	334,98	43.984,71	2.111,79	176,38	1.457,74	121.647,41
TOTALE	91.291,66	15.717,54	1.309,43	63.242,93	3.023,44	294,46	2.640,86	177.520,32

Tavola 4.7 - Aziende per classe di superficie totale, comune e zona altimetrica

COMUNI ZONE ALTIMETRICHE	CLASSI DI SUPERFICIE TOTALE (superficie in ettari)									Totale
	Senza superficie	Meno di 1	1 -- 2	2 -- 5	5 -- 10	10 -- 20	20 -- 50	50 -- 100	100 ed oltre	
Affi	-	15	18	29	14	9	4	1	-	90
Albaredo d'Adige	-	58	41	56	52	47	18	2	1	275
Angiari	-	50	22	34	17	17	10	3	1	154
Arcole	-	146	67	71	46	19	9	-	-	358
Badia Calavena	-	13	40	73	56	28	13	1	1	225
Bardolino	-	108	61	58	34	17	6	-	3	287
Belfiore	-	5	14	33	35	37	22	1	-	147
Bevilacqua	-	31	10	12	21	22	8	1	-	105
Bonavigo	-	54	25	35	30	32	10	4	1	191
Boschi Sant'Anna	-	8	14	36	17	10	4	-	-	89
Bosco Chiesanuova	-	4	11	29	27	29	34	15	2	151
Bovolone	-	106	26	49	43	30	24	7	9	294
Brentino Belluno	-	44	23	38	30	12	7	-	3	157
Brenzzone	-	145	48	60	36	12	4	-	2	307
Bussolengo	-	42	45	86	59	21	5	1	2	261
Buttapietra	-	10	29	49	29	16	7	1	2	143
Caldiero	-	34	25	37	41	33	4	1	-	175
Caprino Veronese	-	200	118	146	87	44	16	10	2	623
Casaleone	-	20	34	36	36	38	26	5	3	198
Castagnaro	-	129	55	98	66	52	30	5	2	437
Castel d'Azzano	-	23	35	53	28	12	4	-	-	155
Castelnuovo del Garda	-	69	46	63	52	21	28	4	-	283
Cavaion Veronese	-	32	29	30	14	8	5	1	-	119
Cazzano di Tramigna	-	67	58	98	49	16	2	1	-	291
Cerea	-	17	23	57	65	61	64	17	6	310
Cerro Veronese	-	3	9	18	20	8	5	-	-	63
Cologna Veneta	-	109	80	115	98	75	39	3	4	523
Colognola Ai Colli	-	116	57	88	79	32	7	-	-	379
Concamarise	-	3	5	12	9	4	4	1	5	43
Costermano	-	49	31	28	18	16	2	2	1	147
Dolce'	-	28	25	23	11	4	2	-	3	96
Erbe'	-	11	3	19	22	13	14	6	-	88
Erbezzo	-	-	1	7	19	10	11	17	8	73
Ferrara di Monte Baldo	-	2	9	8	3	7	2	2	1	34
Fumane	-	43	57	87	47	32	11	2	1	280
Garda	-	22	16	20	2	4	2	1	-	67
Gazzo Veronese	-	172	63	81	60	53	42	14	5	490
Grezzana	-	40	59	124	92	43	21	5	4	388
Illasi	-	101	43	92	81	47	9	2	-	375
Isola della Scala	-	49	38	74	66	71	41	12	8	359
Isola Rizza	-	73	24	47	32	28	17	4	1	226
Lavagno	-	76	45	41	29	13	10	2	-	216
Lazise	-	70	46	54	41	36	17	3	1	268
Legnago	-	146	119	145	113	83	57	10	2	675
Malcesine	3	237	61	36	10	4	1	1	3	356
Marano di Valpolicella	-	83	67	92	71	25	8	-	2	348
Mezzane di Sotto	-	76	51	75	52	33	9	3	-	299
Minerbe	-	64	46	51	37	24	20	4	4	250
Montecchia di Crosara	-	83	104	178	79	15	1	1	-	461
Monteforte d'Alpone	-	163	122	185	63	18	8	1	-	560
Mozzecane	-	10	17	23	32	33	13	5	1	134
Negrar	-	100	98	152	79	45	13	-	1	488
Nogara	-	35	30	64	45	43	26	9	-	252
Nogarole Rocca	-	2	6	22	31	33	14	6	3	117
Oppeano	1	49	22	61	46	37	21	4	9	250
Palu'	-	14	14	20	17	17	7	2	2	93
Pastrengo	-	17	7	20	19	7	6	1	-	77
Pescantina	-	116	84	114	52	21	4	2	-	393
Peschiera del Garda	-	33	23	22	15	10	6	2	-	111
Povegliano Veronese	-	20	20	30	34	19	11	2	3	139
Pressana	-	77	38	50	43	35	17	2	-	262
Rivoli Veronese	-	30	33	49	27	17	14	-	1	171
Ronca'	-	146	105	160	52	16	6	1	-	486
Ronco all'Adige	-	51	42	65	85	60	22	8	3	336
Roverchiara	-	79	53	52	37	26	17	5	3	272
Roveredo di Gua'	-	25	14	31	30	19	11	-	-	130
Rovere' Veronese	-	-	2	8	34	29	29	14	2	118

Tavola 4.7 - Aziende per classe di superficie totale, comune e zona altimetrica

COMUNI ZONE ALTIMETRICHE	CLASSI DI SUPERFICIE TOTALE (superficie in ettari)									Totale
	Senza superficie	Meno di 1	1 -- 2	2 -- 5	5 -- 10	10 -- 20	20 -- 50	50 -- 100	100 ed oltre	
Salizzole	-	23	22	44	30	36	28	6	1	190
San Bonifacio	-	99	49	74	67	42	22	1	-	354
San Giovanni Ilarione	-	162	117	208	102	18	3	-	-	610
San Giovanni Lupatoto	-	28	39	53	22	11	2	4	1	160
Sanguinetto	-	6	11	25	25	20	13	4	-	104
San Martino Buon Albergo	-	8	27	45	47	45	22	-	2	196
San Mauro di Saline	-	5	12	34	27	27	8	1	1	115
San Pietro di Morubio	-	48	15	36	28	15	9	-	3	154
San Pietro in Cariano	-	66	64	84	42	15	12	3	1	287
Sant'Ambrogio di Valpolicella	-	22	25	57	24	18	4	-	1	151
Sant'Anna d'Alfaedo	-	1	5	42	58	57	36	14	1	214
San Zeno di Montagna	-	1	3	8	14	15	8	5	11	65
Selva di Progno	-	7	10	33	34	27	15	6	8	140
Soave	-	110	69	129	86	36	4	2	-	436
Sommacampagna	-	28	40	92	86	52	24	7	1	330
Sona	-	60	49	130	93	46	18	9	1	406
Sorga'	-	14	20	26	34	29	19	9	6	157
Terrazzo	-	126	66	75	71	45	8	1	-	392
Torri del Benaco	-	156	51	61	22	7	2	-	1	300
Tregnago	-	74	42	65	51	40	18	-	-	290
Trevenzuolo	-	7	14	25	24	29	25	5	2	131
Valeggio sul Mincio	-	39	54	113	145	98	53	8	-	510
Velo Veronese	-	-	-	8	23	27	28	20	2	108
Verona	-	224	293	413	237	118	57	5	2	1.349
Veronella	-	103	48	41	25	23	21	-	1	262
Vestenanova	-	31	80	177	84	20	2	-	-	394
Vigasio	-	26	19	37	34	40	19	5	2	182
Villa Bartolomea	-	82	68	106	112	62	33	2	3	468
Villafranca di Verona	-	66	88	204	138	78	31	2	1	608
Zevio	-	21	37	83	104	87	35	10	2	379
Zimella	-	76	46	63	52	35	16	3	1	292
TOTALE	4	5.772	4.189	6.600	4.757	3.026	1.556	372	176	26.452
ZONE ALTIMETRICHE										
Montagna	3	718	448	730	553	352	216	106	50	3.176
Collina	-	1.934	1.436	2.284	1.299	608	232	42	17	7.852
Pianura	1	3.120	2.305	3.586	2.905	2.066	1.108	224	109	15.424
TOTALE	4	5.772	4.189	6.600	4.757	3.026	1.556	372	176	26.452

Tavola 4.8 - Superficie totale per classe di superficie, comune e zona altimetrica (superficie in ettari)

COMUNI ZONE ALTIMETRICHE	CLASSI DI SUPERFICIE TOTALE								Totale
	Meno di 1	1 – 2	2 -- 5	5 --10	10 - 20	20 -- 50	50 -- 100	100 ed oltre	
Affi	6,49	26,70	86,39	94,58	127,06	110,90	88,28	-	540,40
Albaredo d'Adige	33,36	56,49	182,14	367,73	665,69	556,42	163,56	104,00	2.129,39
Angiari	28,19	29,72	106,45	119,48	229,38	328,61	237,72	117,46	1.197,01
Arcole	72,66	97,00	247,23	321,04	255,43	239,63	-	-	1.232,99
Badia Calavena	8,20	57,85	240,87	385,80	386,40	386,10	75,73	171,18	1.712,13
Bardolino	55,02	81,47	182,47	243,93	258,80	168,16	-	1.418,22	2.408,07
Belfiore	2,96	21,44	114,87	251,85	496,17	684,21	92,93	-	1.664,43
Bevilacqua	14,84	14,43	40,47	152,09	306,26	218,82	82,44	-	829,35
Bonavigo	28,99	35,80	119,21	217,02	419,02	290,55	251,65	109,74	1.471,98
Boschi Sant'Anna	7,04	20,46	117,19	123,14	153,04	115,36	-	-	536,23
Bosco Chiesanuova	2,93	17,35	107,36	187,96	442,91	1.067,53	1.053,00	259,56	3.138,60
Bovolone	29,80	38,63	156,85	296,70	416,29	659,93	477,92	1.426,03	3.502,15
Brentino Belluno	24,62	32,85	130,51	219,08	146,97	208,94	-	1.822,04	2.585,01
Brenzzone	60,21	66,55	193,25	235,16	158,73	96,32	-	1.194,90	2.005,12
Bussolengo	24,52	62,82	274,99	418,28	302,59	149,28	93,65	800,46	2.126,59
Buttapietra	4,85	40,48	162,99	201,35	216,69	236,49	92,99	217,00	1.172,84
Caldiero	12,81	36,89	119,75	296,04	449,67	116,18	71,71	-	1.103,05
Caprino Veronese	100,41	168,28	472,13	628,79	591,97	450,93	668,90	999,04	4.080,45
Casaleone	14,12	51,07	129,86	252,76	535,91	753,46	364,36	583,92	2.685,46
Castagnaro	55,46	80,42	318,41	474,70	734,36	856,98	320,87	366,90	3.208,10
Castel d'Azzano	12,83	49,53	166,34	193,46	176,99	129,91	-	-	729,06
Castelnuovo del Garda	36,73	62,51	194,50	387,28	291,32	830,30	292,18	-	2.094,82
Cavaion Veronese	19,83	40,19	94,88	93,54	131,72	140,00	96,30	-	616,46
Cazzano di Tramigna	33,09	83,99	325,30	337,09	209,51	67,23	66,88	-	1.123,09
Cerea	10,16	35,41	180,16	436,64	843,25	1.939,49	1.134,99	1.178,58	5.758,68
Cerro Veronese	1,63	11,99	60,14	137,50	102,86	136,85	-	-	450,97
Cologna Veneta	63,78	112,60	379,30	723,82	988,62	1.138,59	186,77	506,56	4.100,04
Colognola Ai Colli	63,20	83,55	288,14	549,78	436,40	179,08	-	-	1.600,15
Concamarise	0,99	7,56	37,38	60,45	48,98	137,10	57,00	876,48	1.225,94
Costermano	30,00	45,01	84,60	129,04	228,52	64,81	152,97	103,85	838,80
Dolce'	13,93	34,65	76,74	90,93	54,83	48,59	-	608,11	927,78
Erbe'	6,47	4,58	64,54	163,44	180,29	434,36	402,34	-	1.256,02
Erbezzo	-	1,02	28,46	140,53	137,46	312,18	1.267,30	1.032,88	2.919,83
Ferrara di Monte Baldo	1,22	11,78	25,25	18,15	97,91	68,52	121,86	674,60	1.019,29
Fumane	23,05	83,63	293,50	332,17	437,55	312,18	157,64	107,14	1.746,86
Garda	12,59	22,80	66,03	11,67	62,15	62,73	90,34	-	328,31
Gazzo Veronese	71,27	89,74	280,20	421,45	741,49	1.303,32	988,58	820,00	4.716,05
Grezzana	23,22	88,08	415,69	625,89	583,30	610,67	334,39	437,48	3.118,72
Illasi	51,06	62,45	315,14	579,09	630,17	337,25	115,10	-	2.090,26
Isola della Scala	30,35	53,29	246,03	468,44	1.051,75	1.219,71	907,95	1.490,92	5.468,44
Isola Rizza	35,26	33,21	165,85	216,79	397,99	474,75	325,41	180,15	1.829,41
Lavagno	35,06	64,24	130,73	221,90	175,38	272,97	130,14	-	1.030,42
Lazise	32,44	68,43	170,41	267,59	493,32	497,63	171,94	139,26	1.841,02
Legnago	83,09	165,66	467,15	802,21	1.172,08	1.705,26	621,57	270,79	5.287,81
Malcesine	93,93	82,58	112,57	70,72	43,91	24,81	95,34	5.307,09	5.830,95
Marano di Valpolicella	43,23	95,19	284,55	498,12	346,52	216,29	-	305,63	1.789,53
Mezzane di Sotto	39,84	74,03	243,89	391,25	444,60	226,06	209,90	-	1.629,57
Minerbe	33,31	66,18	161,70	255,22	320,86	645,71	308,14	681,16	2.472,28
Montecchia di Crosara	50,94	157,29	582,98	530,35	193,68	26,74	56,66	-	1.598,64
Monteforte d'Alpone	79,64	175,51	595,94	439,64	248,02	202,96	50,89	-	1.792,60
Mozzecane	7,12	22,94	82,51	234,95	466,82	438,65	327,20	244,00	1.824,19
Negrar	56,38	145,87	493,50	544,66	593,93	368,44	-	211,78	2.414,56
Nogara	22,30	45,41	208,70	328,26	597,80	777,95	555,95	-	2.536,37
Nogarole Rocca	1,48	7,66	73,24	229,62	444,74	468,36	417,12	582,04	2.224,26
Oppeano	23,63	30,70	202,09	324,17	507,61	703,67	246,35	2.953,52	4.991,74
Palu'	7,98	21,62	64,38	114,93	243,53	237,44	185,46	454,11	1.329,45
Pastrengo	6,85	11,64	68,56	142,99	100,23	199,91	52,10	-	582,28
Pescantina	59,97	120,99	355,92	349,90	287,68	143,23	143,73	-	1.461,42
Peschiera del Garda	16,45	33,13	75,12	117,90	157,23	210,95	151,58	-	762,36
Povegliano Veronese	10,64	28,29	99,02	256,91	279,99	332,14	113,88	353,75	1.474,62
Pressana	31,24	54,87	161,05	305,54	467,37	535,80	138,69	-	1.694,56
Rivoli Veronese	15,27	47,90	153,87	184,12	249,03	429,53	-	114,73	1.194,45
Ronca'	80,05	150,79	505,82	352,97	218,48	171,33	55,43	-	1.534,87
Ronco all'Adige	31,91	66,21	229,38	617,15	801,28	690,16	571,63	660,83	3.668,55
Roverchiara	38,12	75,79	178,01	259,00	351,49	510,93	293,54	425,28	2.132,16
Roveredo di Gua'	15,96	17,75	110,65	216,38	246,39	370,37	-	-	977,50
Rovere' Veronese	-	2,60	31,23	248,00	380,55	879,25	878,10	226,86	2.646,59

Tavola 4.8 - Superficie totale per classe di superficie, comune e zona altimetrica (superficie in ettari)

COMUNI ZONE ALTIMETRICHE	CLASSI DI SUPERFICIE TOTALE								Totale
	Meno di 1	1 – 2	2 -- 5	5 --10	10 - 20	20 -- 50	50 -- 100	100 ed oltre	
Salizzone	11,97	32,28	143,55	217,35	504,18	795,85	419,28	290,00	2.414,46
San Bonifacio	49,84	69,32	238,47	476,03	563,80	598,89	51,30	-	2.047,65
San Giovanni Ilarione	92,47	169,37	679,88	683,25	231,91	68,26	-	-	1.925,14
San Giovanni Lupatoto	19,45	56,38	181,07	160,80	139,17	67,03	231,39	105,00	960,29
Sanguinetto	3,73	16,19	84,53	185,24	290,34	375,99	265,19	-	1.221,21
San Martino Buon Albergo	5,29	41,63	148,47	336,80	621,08	659,56	-	203,58	2.016,41
San Mauro di Saline	3,87	17,06	113,93	192,55	371,00	210,72	58,61	141,00	1.108,74
San Pietro di Morubio	24,21	20,69	113,20	208,68	201,38	260,67	-	570,36	1.399,19
San Pietro in Cariano	38,00	96,21	271,78	283,25	194,56	359,42	181,84	134,64	1.559,70
Sant'Ambrogio di Valpolicella	11,66	37,89	180,55	171,81	248,35	125,59	-	107,76	883,61
Sant'Anna d'Alfaedo	0,67	7,49	148,41	420,86	795,06	1.194,72	914,50	128,80	3.610,51
San Zeno di Montagna	0,50	3,95	32,09	98,17	220,14	270,22	367,81	1.716,85	2.709,73
Selva di Progno	2,44	16,19	110,09	252,00	388,55	403,27	409,18	2.833,73	4.415,45
Soave	59,18	99,45	430,66	596,75	484,27	108,00	105,42	-	1.883,73
Sommacampagna	17,18	58,41	323,11	594,00	704,32	659,64	525,71	262,37	3.144,74
Sona	31,54	71,66	449,16	654,28	623,95	539,65	565,63	103,90	3.039,77
Sorga'	8,60	29,64	91,26	238,49	418,80	650,61	605,71	909,95	2.953,06
Terrazzo	54,64	98,07	234,67	502,15	619,19	246,85	57,67	-	1.813,24
Torri del Benaco	62,43	69,05	191,19	144,70	96,63	54,10	-	148,56	766,66
Tregnago	41,28	60,82	211,79	359,52	583,27	515,46	-	-	1.772,14
Trevenzuolo	4,27	19,47	81,51	175,57	409,10	770,24	329,47	794,14	2.583,77
Valeggio sul Mincio	25,61	78,91	382,57	1.029,78	1.377,06	1.567,43	604,91	-	5.066,27
Velo Veronese	-	-	28,77	179,15	365,45	940,95	1.527,45	234,70	3.276,47
Verona	139,77	426,35	1.321,18	1.646,88	1.656,71	1.659,71	346,57	245,24	7.442,41
Veronella	40,97	66,06	128,84	171,81	333,06	634,15	-	105,38	1.480,27
Vestenanova	22,16	123,71	589,50	576,92	263,92	46,45	-	-	1.622,66
Vigasio	14,45	29,35	122,99	247,78	557,07	600,86	315,21	253,20	2.140,91
Villa Bartolomea	44,58	100,55	347,45	815,39	887,81	900,70	113,12	367,79	3.577,39
Villafranca di Verona	42,22	133,55	693,03	1.003,26	1.079,29	899,59	130,91	252,15	4.234,00
Zevio	14,99	54,04	280,24	741,72	1.231,33	1.038,40	650,52	403,38	4.414,62
Zimella	36,04	66,75	196,22	366,64	494,72	449,04	175,39	106,09	1.890,89
TOTALE	2.968,98	6.058,03	21.684,69	33.640,66	41.914,39	46.600,98	25.561,84	40.956,60	219.386,17
ZONE ALTIMETRICHE									
Montagna	335,09	643,91	2.441,16	3.944,77	4.845,76	6.609,50	7.437,78	17.351,34	43.609,31
Collina	1.012,36	2.076,84	7.436,51	9.051,68	8.376,38	6.801,98	2.813,63	3.198,31	40.767,69
Pianura	1.621,53	3.337,28	11.807,02	20.644,21	28.692,25	33.189,50	15.310,43	20.406,95	135.009,17
TOTALE	2.968,98	6.058,03	21.684,69	33.640,66	41.914,39	46.600,98	25.561,84	40.956,60	219.386,17

Tavola 4.9 - Aziende per classe di superficie agricola utilizzata (SAU), comune e zona altimetrica

COMUNI ZONE ALTIMETRICHE	CLASSI DI SUPERFICIE AGRICOLA UTILIZZATA (in ettari)									Totale
	Senza superficie	Meno di 1	1 -- 2	2 -- 5	5 -- 10	10 -- 20	20 -- 50	50 -- 100	100 ed oltre	
Affi	5	32	15	16	14	6	1	1	-	90
Albaredo d'Adige	5	66	40	52	51	41	17	2	1	275
Angiari	1	56	18	34	17	14	10	3	1	154
Arcole	-	160	60	66	48	16	8	-	-	358
Badia Calavena	13	56	41	66	26	16	5	1	1	225
Bardolino	1	135	50	52	27	15	4	-	3	287
Belfiore	-	7	14	38	35	33	19	1	-	147
Bevilacqua	-	32	10	14	22	19	7	1	-	105
Bonavigo	1	60	21	37	33	27	9	3	-	191
Boschi Sant'Anna	-	9	21	31	16	8	4	-	-	89
Bosco Chiesanuova	19	20	10	25	14	26	29	6	2	151
Bovolone	1	115	33	39	40	32	19	8	7	294
Brentino Belluno	3	63	26	38	18	5	3	-	1	157
Brenzzone	11	198	53	27	14	2	-	-	2	307
Bussolengo	1	54	43	87	51	17	5	2	1	261
Buttapietra	1	26	20	51	21	15	6	1	2	143
Caldiero	-	38	26	35	46	25	4	1	-	175
Caprino Veronese	15	259	110	136	58	26	12	6	1	623
Casaleone	1	25	32	35	40	38	19	5	3	198
Castagnaro	-	139	51	98	66	49	28	4	2	437
Castel d'Azzano	1	31	31	54	25	9	4	-	-	155
Castelnuovo del Garda	-	81	45	60	48	20	25	4	-	283
Cavaion Veronese	-	42	24	29	10	9	4	1	-	119
Cazzano di Tramigna	2	104	63	78	35	6	2	1	-	291
Cerea	2	20	23	63	63	57	62	14	6	310
Cerro Veronese	3	9	8	22	16	2	3	-	-	63
Cologna Veneta	1	138	63	113	99	68	34	5	2	523
Colognola Ai Colli	-	128	59	92	70	25	5	-	-	379
Concamarise	2	2	6	12	8	3	4	2	4	43
Costermano	5	58	32	25	13	11	3	-	-	147
Dolce'	-	40	23	18	9	3	2	-	1	96
Erbe'	2	9	4	18	25	12	14	4	-	88
Erbezzo	-	2	1	19	13	8	9	17	4	73
Ferrara di Monte Baldo	1	4	10	7	4	5	2	-	1	34
Fumane	12	81	55	84	34	9	5	-	-	280
Garda	-	30	16	17	2	-	2	-	-	67
Gazzo Veronese	6	183	55	80	62	47	41	12	4	490
Grezzana	5	112	61	116	55	23	11	5	-	388
Illasi	1	117	47	91	75	34	9	1	-	375
Isola della Scala	6	61	32	75	67	69	32	10	7	359
Isola Rizza	1	79	23	48	27	29	14	4	1	226
Lavagno	1	86	40	38	29	12	9	1	-	216
Lazise	2	75	48	57	40	31	13	1	1	268
Legnago	2	162	125	139	109	74	52	10	2	675
Malcesine	3	263	61	19	5	1	-	2	2	356
Marano di Valpolicella	7	105	68	102	41	21	3	1	-	348
Mezzane di Sotto	3	105	48	69	48	20	6	-	-	299
Minerbe	3	74	37	51	38	19	22	2	4	250
Montecchia di Crosara	-	134	122	147	46	10	2	-	-	461
Monteforte d'Alpone	-	176	123	178	58	19	6	-	-	560
Mozzecane	1	17	12	21	34	31	13	4	1	134
Negrar	2	147	96	147	64	24	7	-	1	488
Nogara	9	38	29	60	50	34	26	6	-	252
Nogarole Rocca	1	4	4	22	34	29	15	5	3	117
Oppeano	4	59	25	54	43	32	21	4	8	250
Palu'	1	15	13	23	17	14	7	1	2	93
Pastrengo	1	17	8	27	11	6	7	-	-	77
Pescantina	-	130	85	111	43	18	5	1	-	393
Peschiera del Garda	-	40	18	24	13	9	6	1	-	111
Povegliano Veronese	2	24	17	31	31	20	9	3	2	139
Pressana	2	86	31	50	46	28	18	1	-	262
Rivoli Veronese	3	50	26	50	20	13	9	-	-	171
Ronca'	8	199	103	122	39	11	4	-	-	486
Ronco all'Adige	6	57	38	73	86	48	20	6	2	336
Roverchiara	-	93	45	55	35	26	12	4	2	272
Roveredo di Gua'	-	30	13	29	29	18	11	-	-	130
Rovere' Veronese	-	2	1	24	30	19	30	10	2	118

Tavola 4.9 - Aziende per classe di superficie agricola utilizzata (SAU), comune e zona altimetrica

COMUNI ZONE ALTIMETRICHE	CLASSI DI SUPERFICIE AGRICOLA UTILIZZATA (in ettari)									Totale
	Senza superficie	Meno di 1	1 -- 2	2 -- 5	5 -- 10	10 -- 20	20 -- 50	50 -- 100	100 ed oltre	
Salizzole	-	32	22	36	34	38	22	5	1	190
San Bonifacio	1	109	43	75	66	38	22	-	-	354
San Giovanni Ilarione	4	258	140	153	49	5	1	-	-	610
San Giovanni Lupatoto	2	37	34	51	21	8	3	4	-	160
Sanguinetto	-	8	13	24	23	20	12	4	-	104
San Martino Buon Albergo	-	15	35	42	48	36	18	2	-	196
San Mauro di Saline	-	14	16	35	28	17	3	1	1	115
San Pietro di Morubio	-	52	15	37	26	13	8	-	3	154
San Pietro in Cariano	-	80	64	81	36	13	10	2	1	287
Sant'Ambrogio di Valpolicella	-	34	29	54	18	14	2	-	-	151
Sant'Anna d'Alfaedo	1	8	13	58	57	36	32	8	1	214
San Zeno di Montagna	1	5	4	12	16	7	7	5	8	65
Selva di Progno	3	21	11	36	29	21	8	5	6	140
Soave	-	126	75	128	77	25	5	-	-	436
Sommacampagna	2	30	47	93	86	51	14	6	1	330
Sona	1	71	50	138	82	39	17	8	-	406
Sorga'	4	18	17	27	34	26	20	6	5	157
Terrazzo	7	131	67	73	69	38	6	1	-	392
Torri del Benaco	1	218	40	34	4	3	-	-	-	300
Tregnago	4	108	49	58	43	20	8	-	-	290
Trevezzuolo	2	13	11	23	25	28	25	2	2	131
Valeggio sul Mincio	3	54	54	123	144	81	46	5	-	510
Velo Veronese	-	-	2	14	30	17	25	19	1	108
Verona	8	302	305	397	196	91	45	4	1	1.349
Veronella	2	111	41	42	21	24	20	1	-	262
Vestenanova	4	72	111	163	34	10	-	-	-	394
Vigasio	2	29	21	36	36	34	17	6	1	182
Villa Bartolomea	-	88	66	109	113	61	28	2	1	468
Villafranca di Verona	1	77	96	196	138	69	29	1	1	608
Zevio	2	29	35	89	102	80	34	7	1	379
Zimella	2	80	53	56	49	33	15	3	1	292
TOTALE	246	7.299	4.190	6.314	4.190	2.462	1.331	295	125	26.452
ZONE ALTIMETRICHE										
Montagna	74	1.027	493	697	385	219	167	80	34	3.176
Collina	70	2.664	1.459	2.078	982	405	165	24	5	7.852
Pianura	102	3.608	2.238	3.539	2.823	1.838	999	191	86	15.424
TOTALE	246	7.299	4.190	6.314	4.190	2.462	1.331	295	125	26.452

Tavola 4.10 - Superficie agricola utilizzata (SAU) per classe di SAU, comune e zona altimetrica (superficie in ettari)

COMUNI ZONE ALTIMETRICHE	CLASSI DI SUPERFICIE AGRICOLA UTILIZZATA								Totale
	Meno di 1	1 -- 2	2 -- 5	5 -- 10	10 -- 20	20 -- 50	50 -- 100	100 ed oltre	
Affi	15,51	21,56	52,51	102,92	79,05	33,60	50,71	-	355,86
Albaredo d'Adige	32,77	56,99	174,20	362,17	563,64	512,35	152,95	103,20	1.958,27
Angiari	23,84	22,40	97,31	122,38	181,47	292,90	218,80	108,36	1.067,46
Arcole	73,39	86,96	226,38	331,14	218,67	205,00	-	-	1.141,54
Badia Calavena	26,26	58,45	216,61	174,34	233,59	128,75	66,61	105,07	1.009,68
Bardolino	66,59	72,12	170,01	190,16	221,39	113,60	-	584,22	1.418,09
Belfiore	3,56	18,45	130,71	258,95	444,33	576,79	90,65	-	1.523,44
Bevilacqua	11,17	13,09	48,60	165,26	262,80	182,82	77,27	-	761,01
Bonavigo	29,05	29,94	122,13	250,18	370,81	301,22	231,20	-	1.334,53
Boschi Sant'Anna	5,89	30,46	98,77	112,55	116,49	102,08	-	-	466,24
Bosco Chiesanuova	5,79	15,07	74,07	97,52	363,55	964,76	391,77	238,21	2.150,74
Bovolone	27,08	48,69	130,82	266,46	449,88	549,22	596,43	1.152,11	3.220,69
Brentino Belluno	32,74	36,46	117,30	123,81	67,30	104,92	-	119,76	602,29
Brenzono	78,88	76,20	80,06	90,91	26,20	-	-	680,65	1.032,90
Bussolengo	31,76	62,24	269,37	347,64	212,89	135,22	165,55	616,03	1.840,70
Buttapietra	15,55	28,91	168,31	148,12	190,15	202,35	88,16	203,00	1.044,55
Caldiero	12,42	36,90	115,50	334,38	338,44	107,80	66,47	-	1.011,91
Caprino Veronese	114,12	153,95	424,80	407,34	359,49	395,75	373,09	354,10	2.582,64
Casaleone	16,63	45,50	120,78	271,82	541,67	515,01	331,83	534,98	2.378,22
Castagnaro	49,24	75,71	316,02	473,89	691,02	793,32	256,88	349,80	3.005,88
Castel d'Azzano	17,73	42,86	161,92	169,40	133,61	123,88	-	-	649,40
Castelnuovo del Garda	38,43	63,19	185,50	342,54	274,08	707,14	267,34	-	1.878,22
Cavaion Veronese	23,57	32,32	90,09	63,90	137,10	111,84	69,61	-	528,43
Cazzano di Tramigna	53,09	92,33	259,38	231,42	78,05	51,45	66,00	-	831,72
Cerea	10,66	35,10	204,11	434,84	786,30	1.871,86	901,93	1.134,18	5.378,98
Cerro Veronese	5,23	12,03	75,93	113,49	31,89	87,90	-	-	326,47
Cologna Veneta	73,81	90,23	365,50	723,84	908,69	966,18	374,37	276,80	3.779,42
Colognola Ai Colli	64,33	85,97	309,23	492,85	338,61	119,36	-	-	1.410,35
Concamarise	0,29	8,30	36,69	53,64	35,86	124,24	150,60	698,49	1.108,11
Costermano	30,42	46,36	80,57	94,95	144,90	118,27	-	-	515,47
Dolce'	20,18	32,65	55,21	68,50	46,46	47,87	-	226,00	496,87
Erbe'	4,79	5,70	57,45	181,65	177,74	470,10	288,17	-	1.185,60
Erbezzo	1,54	1,27	70,04	88,60	114,17	315,29	1.162,05	438,85	2.191,81
Ferrara di Monte Baldo	2,46	14,46	21,09	28,02	70,50	74,46	-	473,55	684,54
Fumane	40,93	79,67	274,53	233,22	126,76	173,53	-	-	928,64
Garda	16,85	21,93	50,78	12,24	-	58,33	-	-	160,13
Gazzo Veronese	62,85	75,99	262,89	432,29	659,99	1.231,46	855,04	657,76	4.238,27
Grezzana	54,76	88,54	370,52	360,07	312,85	315,26	340,54	-	1.842,54
Illasi	53,64	67,32	311,17	535,00	424,69	290,39	56,00	-	1.738,21
Isola della Scala	30,62	44,14	239,06	479,08	1.011,92	966,69	734,85	1.159,96	4.666,32
Isola Rizza	31,82	30,46	172,16	186,93	412,26	396,42	320,84	172,99	1.723,88
Lavagno	38,98	57,56	113,91	208,51	153,98	247,21	73,17	-	893,32
Lazise	32,41	67,05	179,74	275,19	426,00	410,32	54,90	136,26	1.581,87
Legnago	79,41	173,94	463,08	787,43	1.047,39	1.491,13	586,61	254,66	4.883,65
Malcesine	107,62	79,92	53,18	30,49	10,58	-	182,04	734,51	1.198,34
Marano di Valpolicella	51,82	93,93	325,27	275,35	274,30	84,62	83,18	-	1.188,47
Mezzane di Sotto	50,78	69,50	224,83	325,32	243,79	181,87	-	-	1.096,09
Minerbe	34,32	52,29	155,01	263,88	255,28	678,61	177,86	608,66	2.225,91
Montecchia di Crosara	78,32	184,92	467,41	294,26	114,32	71,37	-	-	1.210,60
Monteforte d'Alpone	84,81	175,38	567,04	398,03	277,84	170,75	-	-	1.673,85
Mozzecane	10,68	16,17	71,48	244,17	425,15	446,43	245,08	225,88	1.685,04
Negrar	76,40	135,49	445,93	433,82	301,51	185,65	-	108,10	1.686,90
Nogara	19,64	41,33	192,44	370,44	480,15	796,77	356,77	-	2.257,54
Nogarole Rocca	2,48	5,23	70,98	249,54	384,11	474,29	356,09	550,79	2.093,51
Oppeano	20,55	38,54	183,31	299,88	432,41	682,03	286,74	2.777,45	4.720,91
Palu'	7,44	18,22	72,38	117,70	193,68	222,81	81,28	393,48	1.106,99
Pastrengo	5,41	12,10	85,49	80,18	71,09	228,98	-	-	483,25
Pescantina	62,95	118,51	349,95	287,80	238,10	168,19	81,00	-	1.306,50
Peschiera del Garda	18,52	24,99	78,85	99,72	135,86	187,88	80,34	-	626,16
Povegliano Veronese	11,05	23,66	104,28	229,50	289,28	271,53	193,86	234,89	1.358,05
Pressana	31,82	41,78	157,77	327,37	363,25	550,95	75,99	-	1.548,93
Rivoli Veronese	26,42	35,30	153,26	136,11	192,33	216,82	-	-	760,24
Ronca'	93,15	148,41	368,55	262,22	146,67	121,68	-	-	1.140,68
Ronco all'Adige	31,28	58,55	254,07	630,20	650,53	608,82	399,91	509,06	3.142,42
Roverchiara	41,97	63,06	185,12	251,77	372,39	408,92	244,35	262,64	1.830,22
Roveredo di Gua'	16,47	18,04	101,52	200,47	217,37	351,23	-	-	905,10
Rovere' Veronese	1,28	1,00	90,19	223,63	255,73	879,49	590,77	215,03	2.257,12

Tavola 4.10 - Superficie agricola utilizzata (SAU) per classe di SAU, comune e zona altimetrica (superficie in ettari)

COMUNI ZONE ALTIMETRICHE	CLASSI DI SUPERFICIE AGRICOLA UTILIZZATA								Totale
	Meno di 1	1 -- 2	2 -- 5	5 -- 10	10 -- 20	20 -- 50	50 -- 100	100 ed oltre	
Salizzole	14,03	34,14	115,59	246,20	558,08	667,13	355,57	264,51	2.255,25
San Bonifacio	48,35	56,90	238,75	469,69	503,04	603,53	-	-	1.920,26
San Giovanni Ilarione	125,02	204,51	475,85	314,12	60,27	23,50	-	-	1.203,27
San Giovanni Lupatoto	25,16	47,76	165,70	156,58	102,35	109,82	238,15	-	845,52
Sanguinetto	4,76	19,34	80,06	165,57	278,80	341,35	258,88	-	1.148,76
San Martino Buon Albergo	7,88	51,68	140,63	338,00	495,27	503,60	181,47	-	1.718,53
San Mauro di Saline	9,55	23,58	111,57	201,56	215,64	74,89	57,07	134,90	828,76
San Pietro di Morubio	20,57	21,87	118,74	197,55	174,63	217,34	-	517,01	1.267,71
San Pietro in Cariano	41,87	96,14	262,89	240,61	184,58	304,53	120,58	112,15	1.363,35
Sant'Ambrogio di Valpolicella	18,08	41,49	157,46	128,30	183,86	61,57	-	-	590,76
Sant'Anna d'Alfaedo	4,65	20,53	190,03	411,60	514,65	1.086,37	512,10	117,50	2.857,43
San Zeno di Montagna	3,51	5,54	47,47	113,92	95,98	180,76	361,10	1.113,75	1.922,03
Selva di Progno	10,74	16,31	114,54	206,85	309,88	272,27	422,26	1.335,87	2.688,72
Soave	62,13	104,63	417,60	536,21	323,41	168,57	-	-	1.612,55
Sommacampagna	16,10	67,03	315,46	591,95	702,83	421,33	415,48	233,13	2.763,31
Sona	32,15	71,03	470,08	577,31	525,67	497,42	497,63	-	2.671,29
Sorga'	6,05	23,51	94,99	234,28	372,22	704,85	433,33	762,49	2.631,72
Terrazzo	44,86	91,65	229,46	469,79	508,20	189,10	52,67	-	1.585,73
Torri del Benaco	86,69	54,20	93,85	26,28	37,05	-	-	-	298,07
Tregnago	56,73	72,19	181,60	314,51	251,75	218,36	-	-	1.095,14
Trevezuolo	8,19	17,37	75,58	185,37	396,60	802,14	172,31	735,98	2.393,54
Valeggio sul Mincio	32,25	79,69	416,72	1.025,02	1.129,24	1.338,52	400,80	-	4.422,24
Velo Veronese	-	3,10	47,37	220,95	243,95	800,45	1.403,30	128,80	2.847,92
Verona	168,18	426,72	1.259,90	1.350,05	1.264,20	1.267,85	297,22	130,21	6.164,33
Veronella	39,55	55,43	131,31	140,19	335,37	570,45	57,00	-	1.329,30
Vestenanova	44,97	158,32	505,75	236,85	132,26	-	-	-	1.078,15
Vigasio	15,76	30,83	122,29	271,20	484,71	527,53	406,73	140,01	1.999,06
Villa Bartolomea	44,65	94,35	351,40	818,04	893,04	822,09	159,48	132,88	3.315,93
Villafranca di Verona	46,61	141,94	645,02	983,48	957,72	825,01	76,02	251,00	3.926,80
Zevio	19,90	51,09	296,40	712,39	1.098,46	1.055,98	479,96	265,28	3.979,46
Zimella	34,36	78,30	182,23	335,03	459,95	404,58	166,61	102,69	1.763,75
TOTALE	3.439,52	5.976,91	20.379,41	29.480,84	33.906,01	40.038,62	20.421,37	23.877,64	177.520,32
ZONE ALTIMETRICHE									
Montagna	464,29	696,81	2.219,28	2.724,89	3.059,93	5.326,03	5.522,16	6.416,55	26.429,94
Collina	1.297,86	2.092,49	6.613,80	6.756,84	5.396,48	4.890,67	1.566,25	828,58	29.442,97
Pianura	1.677,37	3.187,61	11.546,33	19.999,11	25.449,60	29.821,92	13.332,96	16.632,51	121.647,41
TOTALE	3.439,52	5.976,91	20.379,41	29.480,84	33.906,01	40.038,62	20.421,37	23.877,64	177.520,32

Tavola 4.11 - Superficie aziendale secondo l'utilizzazione dei terreni per comune e zona altimetrica (superficie in ettari)

COMUNI ZONE ALTIMETRICHE	SUPERFICIE AGRICOLA UTILIZZATA				Arboricultu- ra da legno	SUPERFICIE AGRARIA NON UTILIZZATA			Altra superficie	Totale
	Seminativi	Coltivazioni legnose agrarie	Prati permanenti e pascoli	Totale		Boschi	Di cui destinata ad attività ricreative			
Affi	49,60	264,77	41,49	355,86	1,33	151,31	9,48	3,00	22,42	540,40
Albaredo d'Adige	1.809,13	132,31	16,83	1.958,27	2,58	-	6,87	-	161,67	2.129,39
Angiari	922,10	131,35	14,01	1.067,46	1,30	1,00	10,82	-	116,43	1.197,01
Arcole	915,79	225,75	-	1.141,54	1,00	2,51	6,81	-	81,13	1.232,99
Badia Calavena	87,52	151,65	770,51	1.009,68	-	613,91	50,92	-	37,62	1.712,13
Bardolino	163,26	1.191,09	63,74	1.418,09	-	810,96	35,97	1,35	143,05	2.408,07
Belfiore	684,43	834,21	4,80	1.523,44	-	0,24	11,29	-	129,46	1.664,43
Bevilacqua	531,72	227,94	1,35	761,01	-	-	1,00	-	67,34	829,35
Bonavigo	1.110,56	215,06	8,91	1.334,53	5,33	-	22,24	-	109,88	1.471,98
Boschi Sant'Anna	325,36	131,59	9,29	466,24	1,05	-	0,55	-	68,39	536,23
Bosco Chiesanuova	11,63	12,05	2.127,06	2.150,74	-	852,12	19,75	-	115,99	3.138,60
Bovolone	3.130,66	74,62	15,41	3.220,69	0,28	3,72	43,28	-	234,18	3.502,15
Brentino Belluno	6,74	403,71	191,84	602,29	-	1.897,03	56,76	0,12	28,93	2.585,01
Brenzono	3,82	228,31	800,77	1.032,90	-	496,02	465,15	2,11	11,05	2.005,12
Bussolengo	950,17	661,01	229,52	1.840,70	-	42,90	44,31	-	198,68	2.126,59
Buttapietra	776,39	151,15	117,01	1.044,55	20,20	0,67	11,27	0,40	96,15	1.172,84
Caldiero	354,84	647,07	10,00	1.011,91	-	6,76	22,59	-	61,79	1.103,05
Caprino Veronese	250,75	486,21	1.845,68	2.582,64	-	1.295,75	17,47	0,30	184,59	4.080,45
Casaleone	2.347,46	30,76	-	2.378,22	47,44	3,90	15,14	-	240,76	2.685,46
Castagnaro	2.711,71	292,98	1,19	3.005,88	-	-	2,31	1,10	199,91	3.208,10
Castel d'Azzano	593,61	48,07	7,72	649,40	1,29	1,00	14,11	1,85	63,26	729,06
Castelnuovo del Garda	931,63	798,97	147,62	1.878,22	2,10	34,42	19,78	0,20	160,30	2.094,82
Cavaion Veronese	63,19	426,51	38,73	528,43	-	14,10	4,26	1,60	69,67	616,46
Cazzano di Tramigna	27,70	759,31	44,71	831,72	-	172,52	64,95	0,57	53,90	1.123,09
Cerea	5.347,16	29,43	2,39	5.378,98	66,76	3,40	6,91	-	302,63	5.758,68
Cerro Veronese	3,72	9,96	312,79	326,47	-	112,17	4,94	-	7,39	450,97
Cologna Veneta	3.366,58	277,16	135,68	3.779,42	6,30	1,84	6,54	0,38	305,94	4.100,04
Colognola Ai Colli	145,39	1.261,08	3,88	1.410,35	-	51,24	23,92	-	114,64	1.600,15
Concamarise	1.088,85	14,26	5,00	1.108,11	3,00	-	15,16	1,00	99,67	1.225,94
Costermano	138,17	163,67	213,63	515,47	-	271,27	25,34	-	26,72	838,80
Dolce'	7,81	469,96	19,10	496,87	1,00	376,51	8,38	-	45,02	927,78
Erbe'	1.104,32	80,79	0,49	1.185,60	1,07	1,60	2,53	-	65,22	1.256,02
Erbezzo	-	-	2.191,81	2.191,81	-	683,38	8,10	-	36,54	2.919,83
Ferrara di Monte Baldo	0,71	-	683,83	684,54	-	321,31	6,60	6,08	6,84	1.019,29
Fumane	6,11	459,06	463,47	928,64	1,38	685,26	75,35	1,50	56,23	1.746,86
Garda	9,24	117,70	33,19	160,13	-	87,63	67,60	55,54	12,95	328,31
Gazdo Veronese	4.127,08	96,05	15,14	4.238,27	27,27	8,84	61,41	55,50	380,26	4.716,05
Grezzana	80,56	408,77	1.353,21	1.842,54	-	1.086,79	54,92	0,30	134,47	3.118,72
Illasi	112,98	1.570,12	55,11	1.738,21	-	115,05	80,93	1,85	156,07	2.090,26
Isola della Scala	4.215,86	440,31	10,15	4.666,32	151,72	4,74	161,54	5,42	484,12	5.468,44
Isola Rizza	1.635,60	63,72	24,56	1.723,88	1,38	2,31	4,52	-	97,32	1.829,41
Lavagno	207,76	667,29	18,27	893,32	-	48,71	50,57	1,00	37,82	1.030,42
Lazise	577,50	898,65	105,72	1.581,87	0,90	40,51	137,55	1,00	80,19	1.841,02
Legnago	4.230,48	610,60	42,57	4.883,65	5,86	5,45	9,31	0,15	383,54	5.287,81
Malcesine	0,02	202,39	995,93	1.198,34	-	3.254,52	697,89	2,57	680,20	5.830,95
Marano di Valpolicella	36,44	881,22	270,81	1.188,47	-	465,29	53,33	-	82,44	1.789,53
Mezzane di Sotto	48,24	860,12	187,73	1.096,09	-	348,70	84,16	2,71	100,62	1.629,57
Minerbe	2.117,09	103,83	4,99	2.225,91	11,10	3,50	2,85	-	228,92	2.472,28
Montecchia di Crosara	18,97	1.178,09	13,54	1.210,60	-	238,05	39,13	1,00	110,86	1.598,64
Monteforte d'Alpone	85,69	1.586,28	1,88	1.673,85	-	12,03	34,16	-	72,56	1.792,60
Mozzecane	1.444,85	163,84	76,35	1.685,04	1,54	2,90	5,15	-	129,56	1.824,19
Negrar	31,85	1.325,20	329,85	1.686,90	-	527,73	92,18	-	107,75	2.414,56
Nogara	2.154,27	101,51	1,76	2.257,54	111,50	20,58	19,50	-	127,25	2.536,37
Nogarole Rocca	2.069,57	23,94	-	2.093,51	-	-	17,66	-	113,09	2.224,26
Oppeano	4.433,84	280,76	6,31	4.720,91	-	3,30	48,17	-	219,36	4.991,74
Palu'	731,76	325,89	49,34	1.106,99	87,51	13,67	0,24	-	121,04	1.329,45
Pastrengo	154,28	298,94	30,03	483,25	-	59,07	6,59	-	33,37	582,28
Pescantina	158,32	805,03	343,15	1.306,50	-	21,80	7,04	-	126,08	1.461,42
Peschiera del Garda	319,21	240,81	66,14	626,16	3,13	13,22	51,13	38,00	68,72	762,36
Povegliano Veronese	1.180,20	141,64	36,21	1.358,05	-	0,01	45,68	0,88	70,88	1.474,62
Pressana	1.440,73	100,59	7,61	1.548,93	1,30	-	2,01	-	142,32	1.694,56
Rivoli Veronese	213,49	453,69	93,06	760,24	-	350,47	23,87	-	59,87	1.194,45
Ronca'	59,46	993,59	87,63	1.140,68	-	280,82	47,03	0,89	66,34	1.534,87
Ronco all'Adige	2.169,33	949,75	23,34	3.142,42	36,28	-	12,09	4,64	477,76	3.668,55
Roverchiara	1.664,52	162,82	2,88	1.830,22	95,23	7,40	4,13	-	195,18	2.132,16
Roveredo di Gua'	867,34	37,76	-	905,10	-	-	0,40	-	72,00	977,50
Rovere' Veronese	29,59	30,96	2.196,57	2.257,12	-	248,20	17,25	-	124,02	2.646,59

Tavola 4.11 - Superficie aziendale secondo l'utilizzazione dei terreni per comune e zona altimetrica (superficie in ettari)

COMUNI ZONE ALTIMETRICHE	SUPERFICIE AGRICOLA UTILIZZATA				Arboricoltura da legno	SUPERFICIE AGRARIA NON UTILIZZATA			Altra superficie	Totale
	Seminativi	Coltivazioni legnose agrarie	Prati permanenti e pascoli	Totale		Boschi	Totale	Di cui destinata ad attività ricreative		
Salizzone	2.200,82	51,65	2,78	2.255,25	6,58	-	4,12	1,18	148,51	2.414,46
San Bonifacio	992,81	923,43	4,02	1.920,26	0,50	3,42	23,42	1,60	100,05	2.047,65
San Giovanni Ilarione	34,60	891,75	276,72	1.203,27	0,47	558,98	110,00	-	52,42	1.925,14
San Giovanni Lupatoto	622,62	186,53	36,37	845,52	-	-	3,99	-	110,78	960,29
Sanguinetto	1.139,64	9,12	-	1.148,76	-	-	1,31	-	71,14	1.221,21
San Martino Buon Albergo	786,92	766,65	164,96	1.718,53	2,27	71,19	26,22	-	198,20	2.016,41
San Mauro di Saline	14,63	200,75	613,38	828,76	-	263,42	5,27	-	11,29	1.108,74
San Pietro di Morubio	1.232,12	33,59	2,00	1.267,71	9,29	-	2,89	-	119,30	1.399,19
San Pietro in Cariano	162,80	1.058,31	142,24	1.363,35	-	39,82	12,05	-	144,48	1.559,70
Sant'Ambrogio di Valpolicella	130,96	375,69	84,11	590,76	-	169,96	71,36	0,40	51,53	883,61
Sant'Anna d'Alfaedo	36,40	78,99	2.742,04	2.857,43	-	678,51	7,52	-	67,05	3.610,51
San Zeno di Montagna	2,64	148,49	1.770,90	1.922,03	-	728,61	29,00	-	30,09	2.709,73
Selva di Progno	0,45	6,66	2.681,61	2.688,72	-	792,87	809,42	-	124,44	4.415,45
Soave	47,56	1.558,50	6,49	1.612,55	1,46	115,44	37,94	0,10	116,34	1.883,73
Sommacampagna	1.090,49	1.356,00	316,82	2.763,31	-	72,77	12,43	-	296,23	3.144,74
Sona	941,81	1.569,19	160,29	2.671,29	2,01	58,91	24,09	-	283,47	3.039,77
Sorga'	2.517,63	114,09	-	2.631,72	109,48	0,10	20,95	1,50	190,81	2.953,06
Terrazzo	809,16	764,18	12,39	1.585,73	31,80	3,50	5,25	0,45	186,96	1.813,24
Torri del Benaco	12,37	250,93	34,77	298,07	-	456,63	1,15	-	10,81	766,66
Tregnago	121,72	531,57	441,85	1.095,14	-	553,73	58,00	-	65,27	1.772,14
Trevezuolo	2.362,18	31,36	-	2.393,54	24,93	-	0,59	-	164,71	2.583,77
Valeggio sul Mincio	2.090,50	1.871,69	460,05	4.422,24	29,26	140,82	60,83	0,25	413,12	5.066,27
Velo Veronese	-	1,00	2.846,92	2.847,92	-	216,05	2,70	-	209,80	3.276,47
Verona	2.461,23	2.496,07	1.207,03	6.164,33	2,53	646,06	218,24	7,36	411,25	7.442,41
Veronella	1.259,94	60,15	9,21	1.329,30	51,37	-	10,51	-	89,09	1.480,27
Vestenanova	8,74	118,44	950,97	1.078,15	-	503,34	12,54	-	28,63	1.622,66
Vigasio	1.856,85	95,58	46,63	1.999,06	4,32	0,19	7,36	0,07	129,98	2.140,91
Villa Bartolomea	3.150,54	163,95	1,44	3.315,93	68,00	1,02	14,40	-	178,04	3.577,39
Villafranca di Verona	1.694,95	1.600,43	631,42	3.926,80	-	7,87	14,49	-	284,84	4.234,00
Zevio	1.996,40	1.446,91	536,15	3.979,46	6,45	39,28	41,86	4,42	347,57	4.414,62
Zimella	1.620,18	137,03	6,54	1.763,75	1,00	0,54	3,33	-	122,27	1.890,89
TOTALE	97.994,57	46.312,36	33.213,39	177.520,32	1.049,85	22.303,14	4.734,07	210,34	13.778,79	219.386,17
ZONE ALTIMETRICHE										
Montagna	461,45	2.539,57	23.428,92	26.429,94	1,00	13.221,55	2.214,72	11,18	1.742,10	43.609,31
Collina	4.420,51	20.064,15	4.958,31	29.442,97	12,78	7.791,02	1.315,19	110,01	2.205,73	40.767,69
Pianura	93.112,61	23.708,64	4.826,16	121.647,41	1.036,07	1.290,57	1.204,16	89,15	9.830,96	135.009,17
TOTALE	97.994,57	46.312,36	33.213,39	177.520,32	1.049,85	22.303,14	4.734,07	210,34	13.778,79	219.386,17

Tavola 4.12 - Aziende con seminativi e relativa superficie per le principali coltivazioni praticate, comune e zona altimetrica
(superficie in ettari)

COMUNI ZONE ALTIMETRICHE	Totale aziende	CEREALI				COLTIVAZIONI ORTIVE		COLTIVAZIONI FORAGGERE AVVICENDATE	
		TOTALE		FRUMENTO		Aziende	Superficie	Aziende	Superficie
		Aziende	Superficie	Aziende	Superficie				
Affi	22	12	37,38	3	7,49	2	0,42	5	5,10
Albaredo d'Adige	264	207	991,36	91	318,84	57	136,37	49	269,56
Angiari	139	111	458,47	16	55,17	20	24,16	8	21,15
Arcole	308	216	632,55	102	151,94	89	76,68	57	54,82
Badia Calavena	82	3	24,70	1	4,50	2	0,14	7	57,25
Bardolino	163	22	38,65	2	7,25	8	0,80	29	68,32
Belfiore	97	73	431,17	14	66,05	16	18,02	6	15,24
Bevilacqua	94	80	263,32	22	51,14	11	20,21	14	45,59
Bonavigo	182	141	717,13	22	73,07	25	21,07	35	159,31
Boschi Sant'Anna	83	57	156,21	15	19,82	16	19,90	7	39,69
Bosco Chiesanuova	13	1	7,11	1	7,11	-	-	-	-
Bovolone	280	203	1.129,17	30	137,15	48	275,77	58	278,88
Brentino Belluno	17	2	5,40	1	4,70	2	0,12	-	-
Brenzono	24	-	-	-	-	3	0,57	18	3,02
Bussolengo	101	49	439,66	4	33,96	7	57,03	32	103,45
Buttapietra	103	49	445,48	7	40,20	50	133,10	33	117,56
Caldiero	82	49	190,64	8	14,88	16	30,71	3	12,83
Caprino Veronese	133	53	145,99	17	54,19	1	0,11	26	74,93
Casaleone	196	154	897,44	46	118,43	47	125,14	20	164,80
Castagnaro	423	361	1.408,05	66	160,83	73	164,02	6	150,39
Castel d'Azzano	146	65	298,09	6	17,96	36	46,44	46	182,21
Castelnuovo del Garda	171	117	602,66	14	58,46	5	6,89	25	86,20
Cavaion Veronese	16	9	44,58	4	17,81	4	1,03	2	2,20
Cazzano di Tramigna	37	6	4,68	2	1,90	4	1,70	1	0,28
Cerea	306	258	2.350,47	71	306,91	41	249,00	28	180,52
Cerro Veronese	7	1	3,65	-	-	-	-	-	-
Cologna Veneta	493	359	1.483,98	141	286,96	144	343,26	80	518,27
Colognola Ai Colli	155	21	70,40	7	13,76	9	1,04	5	4,86
Concamarise	40	27	314,20	12	124,60	4	4,20	8	41,72
Costermano	54	15	39,84	4	16,55	3	0,63	10	61,42
Dolce'	7	2	7,10	-	-	2	0,31	-	-
Erbe'	82	60	600,55	16	67,83	25	88,81	7	37,90
Erbezzo	-	-	-	-	-	-	-	-	-
Ferrara di Monte Baldo	16	-	-	-	-	1	0,11	-	-
Fumane	101	1	1,66	-	-	3	0,43	2	1,30
Garda	34	3	5,00	2	4,60	8	0,95	-	-
Gazdo Veronese	433	273	1.761,29	135	461,20	42	126,27	72	230,72
Grezzana	74	6	29,25	3	16,78	11	2,06	15	42,66
Illasi	52	12	47,11	2	10,20	4	0,14	18	61,07
Isola della Scala	340	228	2.453,14	46	171,15	76	254,57	69	417,17
Isola Rizza	211	138	897,69	50	169,73	15	34,39	61	166,50
Lavagno	33	21	143,00	1	9,38	2	2,00	6	7,67
Lazise	92	59	378,62	10	40,09	5	1,00	36	95,00
Legnago	644	527	2.366,78	68	173,00	55	99,10	20	43,50
Malcesine	1	-	-	-	-	-	-	-	-
Marano di Valpolicella	56	3	6,30	2	5,80	1	0,01	-	-
Mezzane di Sotto	63	6	21,47	-	-	2	0,12	7	16,38
Minerbe	237	182	1.179,77	51	152,01	23	39,37	25	170,94
Montecchia di Crosara	210	5	9,16	-	-	1	0,10	1	1,81
Monteforte d'Alpone	67	33	70,62	13	22,19	2	1,31	1	2,68
Mozzecane	110	78	799,43	12	113,57	6	9,50	45	354,15
Negrar	79	5	21,31	-	-	1	0,33	3	2,71
Nogara	233	180	1.126,25	78	242,67	30	83,98	37	288,38
Nogarole Rocca	116	109	1.391,87	34	124,94	17	22,59	9	32,54
Oppeano	233	145	1.269,15	29	346,42	51	1.252,12	55	385,02
Palu'	57	37	405,12	2	64,33	13	27,62	3	5,52
Pastrengo	31	16	56,24	2	3,01	1	0,01	10	69,73
Pescantina	86	21	72,49	4	2,96	6	0,71	25	54,46
Peschiera del Garda	61	30	216,06	20	106,74	-	-	7	3,77
Povegliano Veronese	117	90	606,40	7	20,70	14	17,37	57	444,27
Pressana	231	194	774,36	48	104,15	45	136,75	36	160,70
Rivoli Veronese	65	28	104,75	10	28,80	7	3,25	22	52,84
Ronca'	82	29	48,26	10	10,94	4	0,73	2	1,10
Ronco all'Adige	269	195	1.295,01	32	104,50	53	85,73	20	123,75
Roverchiara	261	195	909,07	11	59,47	15	18,25	38	132,14
Roveredo di Gua'	130	106	375,53	19	35,80	49	174,20	29	98,42
Rovere' Veronese	34	2	16,42	-	-	-	-	-	-

Tavola 4.12 - Aziende con seminativi e relativa superficie per le principali coltivazioni praticate, comune e zona altimetrica
(superficie in ettari)

COMUNI ZONE ALTIMETRICHE	Totale aziende	CEREALI				COLTIVAZIONI ORTIVE		COLTIVAZIONI FORAGGERE AVVICENDATE	
		TOTALE		FRUMENTO		Aziende	Superficie	Aziende	Superficie
		Aziende	Superficie	Aziende	Superficie				
Salizzole	189	131	891,59	41	135,51	34	65,35	42	433,50
San Bonifacio	236	169	588,50	52	111,10	19	14,35	40	83,75
San Giovanni Ilarione	186	27	15,50	2	2,30	4	0,68	8	5,91
San Giovanni Lupatoto	112	42	266,34	4	21,55	61	149,95	9	75,93
Sanguinetto	103	75	556,05	32	146,58	8	15,91	13	65,67
San Martino Buon Albergo	135	61	325,91	3	21,00	27	37,26	40	318,47
San Mauro di Saline	99	7	5,76	1	0,30	1	0,49	1	5,99
San Pietro di Morubio	151	116	485,97	37	135,26	17	36,19	16	30,08
San Pietro in Cariano	42	18	59,62	5	22,34	6	4,53	6	27,39
Sant'Ambrogio di Valpolicella	53	11	67,05	1	4,46	7	2,36	4	18,48
Sant'Anna d'Alfaedo	7	5	35,30	-	-	-	-	1	0,90
San Zeno di Montagna	8	1	1,50	-	-	2	0,33	-	-
Selva di Progno	6	-	-	-	-	-	-	-	-
Soave	102	15	34,79	3	8,65	-	-	2	3,62
Sommacampagna	181	84	549,66	15	44,92	11	6,14	64	308,15
Sona	206	92	390,85	14	94,94	11	7,01	78	344,01
Sorga'	150	103	1.448,90	46	227,97	27	70,41	13	144,10
Terrazzo	280	215	475,00	32	45,91	23	30,73	3	8,55
Torri del Benaco	35	5	10,56	2	4,00	3	0,60	-	-
Tregnago	74	31	38,37	9	13,03	6	0,69	30	76,95
Trevezuolo	129	102	1.361,43	21	196,97	25	49,38	24	256,52
Valeggio sul Mincio	290	161	975,88	30	129,25	12	27,87	133	843,09
Velo Veronese	-	-	-	-	-	-	-	-	-
Verona	758	254	1.225,84	51	229,84	201	247,20	172	528,78
Veronella	240	178	612,68	83	126,40	45	54,11	50	332,10
Vestenanova	38	14	6,59	2	0,76	1	0,01	-	-
Vigasio	165	128	1.137,57	13	60,43	48	87,31	38	275,76
Villa Bartolomea	461	405	1.521,96	108	197,80	37	41,48	18	101,39
Villafranca di Verona	300	137	667,39	10	43,04	48	62,08	157	836,31
Zevio	256	139	885,34	31	122,86	65	143,12	75	542,56
Zimella	268	185	686,90	68	117,74	51	96,67	71	502,89
TOTALE	14.439	8.651	48.427,46	2.162	7.109,50	2.133	5.494,93	2.464	12.395,22
ZONE ALTIMETRICHE									
Montagna	485	90	255,87	23	71,56	15	2,19	53	142,09
Collina	2.193	599	2.344,37	134	485,99	107	33,25	318	1.023,54
Pianura	11.761	7.962	45.827,22	2.005	6.551,95	2.011	5.459,49	2.093	11.229,59
TOTALE	14.439	8.651	48.427,46	2.162	7.109,50	2.133	5.494,93	2.464	12.395,22

Tavola 4.13 - Aziende con coltivazioni legnose agrarie e relativa superficie per le principali coltivazioni praticate, comune e zona altimetrica (superficie in ettari)

COMUNI ZONE ALTIMETRICHE	Totale aziende	VITE		OLIVO		AGRUMI		FRUTTIFERI	
		Aziende	Superficie	Aziende	Superficie	Aziende	Superficie	Aziende	Superficie
Affi	74	62	195,40	43	33,49	-	-	10	25,38
Albaredo d'Adige	102	81	64,70	-	-	-	-	34	67,61
Angiari	49	12	4,11	-	-	-	-	41	127,24
Arcole	198	157	175,68	1	0,20	-	-	71	42,38
Badia Calavena	128	17	6,00	3	0,50	-	-	125	145,15
Bardolino	282	221	987,99	260	181,01	-	-	11	15,39
Belfiore	123	29	60,17	-	-	-	-	117	774,04
Bevilacqua	53	20	14,07	-	-	-	-	46	213,87
Bonavigo	65	15	5,86	-	-	-	-	56	209,08
Boschi Sant'Anna	45	28	10,06	-	-	-	-	28	121,53
Bosco Chiesanuova	13	-	-	-	-	-	-	13	12,05
Bovolone	38	16	15,43	-	-	-	-	20	53,14
Brentino Belluno	143	139	368,95	6	1,39	-	-	35	30,90
Brenzono	283	-	-	268	152,35	-	-	52	75,96
Bussolengo	207	107	207,78	34	16,27	-	-	152	430,21
Buttapietra	86	49	10,73	-	-	-	-	60	137,62
Caldiero	165	148	400,76	10	2,49	-	-	65	243,82
Caprino Veronese	413	200	274,20	285	120,15	-	-	64	50,03
Casaleone	12	6	3,26	-	-	-	-	7	27,50
Castagnaro	158	99	22,96	-	-	-	-	76	259,21
Castel d'Azzano	28	5	2,10	-	-	-	-	24	43,89
Castelnuovo del Garda	239	224	670,43	27	15,19	-	-	46	113,31
Cavaion Veronese	118	103	327,35	95	64,76	-	-	8	31,50
Cazzano di Tramigna	286	244	504,16	229	84,52	13	10,46	190	159,61
Cerea	35	25	3,97	-	-	-	-	11	25,01
Cerro Veronese	15	-	-	1	0,50	-	-	15	9,46
Cologna Veneta	223	216	267,65	-	-	-	-	17	9,51
Colognola Ai Colli	377	363	1.145,06	69	27,61	1	0,15	114	80,26
Concamarise	4	1	0,06	-	-	-	-	1	4,00
Costermano	107	74	104,23	78	54,51	-	-	13	4,93
Dolce'	96	92	435,93	3	1,00	-	-	18	23,35
Erbe'	21	2	0,40	-	-	-	-	7	63,10
Erbezzo	-	-	-	-	-	-	-	-	-
Ferrara di Monte Baldo	-	-	-	-	-	-	-	-	-
Fumane	202	108	309,14	84	36,46	-	-	154	113,46
Garda	65	44	59,26	58	55,07	-	-	5	1,15
Gazdo Veronese	179	153	24,07	-	-	-	-	25	64,65
Grezzana	190	80	154,79	104	109,64	-	-	121	144,34
Illasi	373	319	1.249,92	260	153,44	1	0,49	200	158,82
Isola della Scala	47	17	16,82	-	-	1	0,40	25	359,60
Isola Rizza	60	41	9,72	1	3,00	-	-	20	50,80
Lavagno	212	167	539,22	118	81,56	-	-	42	45,01
Lazise	226	200	711,82	88	67,70	-	-	34	114,43
Legnago	273	166	34,04	-	-	-	-	154	573,63
Malcesine	348	-	-	348	202,39	-	-	-	-
Marano di Valpolicella	326	259	600,62	120	23,80	1	0,05	266	256,75
Mezzane di Sotto	295	204	510,07	259	205,56	-	-	167	144,49
Minerbe	49	33	17,50	-	-	-	-	28	80,68
Montecchia di Crosara	460	448	1.003,53	214	26,71	-	-	406	147,55
Monteforte d'Alpone	559	554	1.551,20	8	1,15	-	-	47	33,93
Mozzecane	43	2	1,00	-	-	-	-	40	160,84
Negrar	479	397	988,99	173	50,51	1	0,08	360	285,62
Nogara	66	50	7,95	-	-	-	-	14	63,83
Nogarole Rocca	4	-	-	-	-	-	-	4	23,94
Oppeano	67	12	5,30	-	-	-	-	51	259,49
Palu'	74	10	8,15	1	11,37	-	-	72	305,94
Pastrengo	75	62	244,37	49	28,36	-	-	11	18,39
Pescantina	315	140	172,22	7	4,87	-	-	269	598,53
Peschiera del Garda	86	81	225,17	12	4,02	-	-	2	0,12
Povegliano Veronese	42	17	2,86	-	-	-	-	28	138,38
Pressana	119	113	72,78	-	-	-	-	7	27,78
Rivoli Veronese	148	135	386,53	50	20,27	-	-	35	46,89
Ronca'	461	441	881,40	92	39,87	1	0,07	135	70,45
Ronco all'Adige	241	79	28,40	-	-	-	-	210	921,35
Roverchiara	87	49	7,48	-	-	-	-	43	153,24
Roveredo di Gua'	59	53	24,47	-	-	-	-	9	13,29
Rovere' Veronese	14	-	-	-	-	-	-	14	30,96

Tavola 4.13 - Aziende con coltivazioni legnose agrarie e relativa superficie per le principali coltivazioni praticate, comune e zona altimetrica (superficie in ettari)

COMUNI ZONE ALTIMETRICHE	Totale aziende	VITE		OLIVO		AGRUMI		FRUTTIFERI	
		Aziende	Superficie	Aziende	Superficie	Aziende	Superficie	Aziende	Superficie
Salizzole	20	7	1,26	-	-	-	-	10	35,44
San Bonifacio	300	289	800,69	-	-	-	-	53	109,82
San Giovanni Ilarione	581	451	535,01	68	14,09	1	0,15	538	339,75
San Giovanni Lupatoto	105	28	4,59	-	-	-	-	92	181,94
Sanguinetto	6	3	0,27	-	-	-	-	2	2,18
San Martino Buon Albergo	152	97	344,23	64	73,77	1	1,04	118	347,61
San Mauro di Saline	97	3	1,17	5	1,63	-	-	97	197,95
San Pietro di Morubio	45	32	5,67	-	-	-	-	12	27,47
San Pietro in Cariano	284	274	930,23	78	30,82	-	-	156	93,64
Sant'Ambrogio di Valpolicella	143	114	237,52	76	46,87	-	-	80	90,36
Sant'Anna d'Alfaedo	64	-	-	2	3,70	-	-	63	75,29
San Zeno di Montagna	47	2	2,63	18	11,07	-	-	37	134,79
Selva di Progno	8	1	1,55	-	-	-	-	7	5,11
Soave	435	431	1.471,54	98	25,36	-	-	91	61,05
Sommacampagna	275	135	643,10	17	12,13	2	2,74	200	696,75
Sona	363	270	1.013,64	66	35,28	-	-	188	515,57
Sorga'	26	11	3,61	-	-	-	-	10	83,43
Terrazzo	252	122	66,20	-	-	-	-	189	697,98
Torri del Benaco	296	22	8,56	295	234,31	-	-	4	6,44
Tregnago	249	145	230,38	119	46,40	-	-	196	254,79
Trevezuolo	7	2	1,03	-	-	-	-	5	26,93
Valeggio sul Mincio	395	207	572,22	16	9,11	-	-	289	1.282,97
Velo Veronese	1	-	-	1	1,00	-	-	-	-
Verona	1.066	557	736,83	388	342,17	-	-	756	1.394,88
Veronella	83	75	41,21	2	1,01	-	-	14	17,93
Vestenanova	178	37	15,08	2	0,57	-	-	173	102,30
Vigasio	43	15	1,73	-	-	-	-	21	39,17
Villa Bartolomea	93	33	10,35	-	-	-	-	61	147,39
Villafranca di Verona	412	30	87,66	-	-	-	-	403	1.512,27
Zevio	282	34	24,72	1	0,80	-	-	271	1.419,22
Zimella	120	112	113,34	-	-	-	-	18	23,69
TOTALE	16.858	10.728	24.044,26	4.774	2.771,78	23	15,63	8.699	18.962,48
ZONE ALTIMETRICHE									
Montagna	1.833	491	1.105,51	941	495,75	-	-	698	883,84
Collina	7.133	5.693	15.163,02	3.026	1.658,85	18	11,30	3.333	3.163,93
Pianura	7.892	4.544	7.775,73	807	617,18	5	4,33	4.668	14.914,71
TOTALE	16.858	10.728	24.044,26	4.774	2.771,78	23	15,63	8.699	18.962,48

Tavola 4.14 - Aziende con allevamenti e aziende con bovini, bufalini, suini e relativo numero di capi per comune e zona altimetrica

COMUNI ZONE ALTIMETRICHE	Totale aziende	BOVINI			BUFALINI			SUINI	
		Aziende	CAPI		Aziende	CAPI		Aziende	Capi
			Totale	Di cui vacche		Totale	Di cui bufale		
Affi	9	4	224	116	-	-	-	2	9
Albaredo d'Adige	176	66	9.422	175	-	-	-	25	41
Angiari	37	3	79	-	-	-	-	2	3.750
Arcole	155	17	2.251	108	-	-	-	6	11
Badia Calavena	81	50	2.210	547	-	-	-	10	16
Bardolino	76	13	416	194	-	-	-	6	24
Belfiore	11	6	829	-	-	-	-	1	4
Bevilacqua	14	11	478	109	-	-	-	1	2
Bonavigo	40	19	4.478	89	-	-	-	5	442
Boschi Sant'Anna	11	6	184	69	-	-	-	-	-
Bosco Chiesanuova	92	79	4.241	2.252	-	-	-	2	2.559
Bovolone	127	29	3.954	423	-	-	-	7	2.937
Brentino Belluno	10	3	8	-	-	-	-	1	2
Brenzzone	10	2	32	23	-	-	-	-	-
Bussolengo	62	30	2.991	277	-	-	-	9	752
Buttapietra	47	12	996	496	-	-	-	5	1.040
Caldiero	11	2	8	-	-	-	-	-	-
Caprino Veronese	231	90	3.626	1.806	-	-	-	12	625
Casaleone	18	10	545	158	-	-	-	1	2
Castagnaro	140	1	800	-	-	-	-	4	4
Castel d'Azzano	24	15	2.084	243	-	-	-	-	-
Castelnuovo del Garda	50	29	2.679	448	-	-	-	8	35
Cavaion Veronese	17	8	71	15	-	-	-	1	10
Cazzano di Tramigna	69	5	18	-	-	-	-	14	24
Cerea	73	30	1.886	350	-	-	-	12	416
Cerro Veronese	23	17	428	229	-	-	-	-	-
Cologna Veneta	114	79	11.979	314	-	-	-	5	14.185
Colognola Ai Colli	105	1	1	-	-	-	-	1	6
Concamarise	10	4	370	221	-	-	-	1	15
Costermano	25	14	387	196	-	-	-	1	2
Erbe'	14	5	529	105	1	7	-	3	1.906
Erbezzo	67	65	2.982	1.494	-	-	-	3	1.198
Ferrara di Monte Baldo	16	7	185	96	-	-	-	3	8
Fumane	80	29	285	101	-	-	-	6	892
Garda	19	1	3	-	-	-	-	-	-
Gazzo Veronese	136	38	2.427	588	-	-	-	7	8.787
Grezzana	113	60	2.726	844	-	-	-	3	305
Illasi	38	10	864	65	-	-	-	3	4
Isola della Scala	121	48	11.705	1.028	-	-	-	14	1.491
Isola Rizza	76	33	3.108	460	-	-	-	9	10.587
Lavagno	13	2	50	2	-	-	-	1	1
Lazise	73	17	1.409	346	-	-	-	10	1.186
Legnago	68	21	593	117	-	-	-	12	1.731
Malcesine	28	28	406	226	-	-	-	-	-
Marano di Valpolicella	42	37	602	294	-	-	-	4	784
Mezzane di Sotto	73	11	91	22	-	-	-	13	27
Minerbe	56	24	2.687	376	-	-	-	2	6
Montecchia di Crosara	61	20	1.062	4	-	-	-	18	26
Monteforte d'Alpone	40	4	983	-	-	-	-	-	-
Mozzecane	45	37	4.786	558	-	-	-	3	24.454
Negrar	47	32	689	292	-	-	-	5	493
Nogara	73	42	5.225	806	-	-	-	9	5.242
Nogarole Rocca	33	19	1.707	219	-	-	-	4	13.028
Oppeano	139	52	5.588	412	-	-	-	13	10.328
Palu'	27	6	764	18	-	-	-	1	10
Pastrengo	6	5	404	213	-	-	-	2	8
Pescantina	117	39	1.374	454	-	-	-	9	22
Peschiera del Garda	47	5	171	5	-	-	-	4	26
Povegliano Veronese	75	43	6.667	1.036	1	2	2	13	10.231
Pressana	82	30	4.129	82	-	-	-	9	15
Rivoli Veronese	88	23	502	153	-	-	-	13	6.666
Ronca'	72	16	91	34	-	-	-	9	623
Ronco all'Adige	93	32	6.948	33	-	-	-	11	8.462
Roverchiara	90	24	5.026	59	-	-	-	19	22
Roveredo di Gua'	75	21	1.772	128	-	-	-	19	578
Rovere' Veronese	108	91	3.579	1.971	-	-	-	4	11.815

Tavola 4.14 - Aziende con allevamenti e aziende con bovini, bufalini, suini e relativo numero di capi per comune e zona altimetrica

COMUNI ZONE ALTIMETRICHE	Totale aziende	BOVINI			BUFALINI			SUINI	
		Aziende	CAPI		Aziende	CAPI		Aziende	Capi
			Totale	Di cui vacche		Totale	Di cui bufale		
Salizzole	105	49	4.854	768	-	-	-	11	3.464
San Bonifacio	49	28	1.815	84	-	-	-	5	17
San Giovanni Ilarione	217	77	677	104	-	-	-	19	36
San Giovanni Lupatoto	31	12	590	82	-	-	-	-	-
Sanguinetto	29	10	623	319	-	-	-	5	3.877
San Martino Buon Albergo	68	20	2.198	960	-	-	-	2	755
San Mauro di Saline	51	33	1.296	511	-	-	-	21	22
San Pietro di Morubio	26	7	112	13	-	-	-	3	23
San Pietro in Cariano	10	8	107	65	-	-	-	2	4
Sant'Ambrogio di Valpolicella	12	6	141	108	-	-	-	3	5.584
Sant'Anna d'Alfaedo	155	128	5.329	2.512	-	-	-	27	11.830
San Zeno di Montagna	53	41	1.820	1.039	-	-	-	5	18
Selva di Progno	77	67	2.091	1.248	-	-	-	7	76
Soave	25	6	274	20	-	-	-	2	13
Sommacampagna	130	73	4.041	1.271	-	-	-	18	5.802
Sona	169	80	6.287	1.070	-	-	-	19	2.376
Sorga'	72	22	4.511	318	-	-	-	6	11.662
Terrazzo	17	4	82	42	-	-	-	-	-
Torri del Benaco	78	4	9	2	-	-	-	-	-
Tregnago	83	43	1.617	237	-	-	-	10	732
Trevenzuolo	31	24	3.293	937	-	-	-	2	367
Valeggio sul Mincio	182	116	10.939	3.391	-	-	-	18	15.089
Velo Veronese	87	86	4.224	2.403	-	-	-	2	462
Verona	315	149	8.591	1.700	-	-	-	23	61
Veronella	96	33	5.259	220	-	-	-	13	22
Vestenanova	121	83	1.218	415	-	-	-	12	350
Vigasio	70	31	2.739	667	-	-	-	5	507
Villa Bartolomea	16	8	202	98	-	-	-	2	7
Villafranca di Verona	201	148	14.315	3.648	-	-	-	7	1.711
Zevio	80	49	7.156	1.145	-	-	-	4	11.434
Zimella	116	43	8.614	485	-	-	-	13	896
TOTALE	6.991	3.120	244.818	47.381	2	9	2	666	225.072
ZONE ALTIMETRICHE									
Montagna	1.187	853	33.247	16.543	-	-	-	109	28.981
Collina	1.652	576	23.110	5.112	-	-	-	175	19.885
Pianura	4.152	1.691	188.461	25.726	2	9	2	382	176.206
TOTALE	6.991	3.120	244.818	47.381	2	9	2	666	225.072

Tavola 4.15 - Aziende con ovini, caprini, equini, allevamenti avicoli e relativo numero di capi per comune e zona altimetrica

COMUNI	OVINI		CAPRINI		EQUINI		ALLEVAMENTI AVICOLI	
	Aziende	Capi	Aziende	Capi	Aziende	Capi	Aziende	Capi
Affi	1	12	-	-	1	10	4	4.685
Albaredo d'Adige	3	125	4	15	9	31	131	120.588
Angiari	-	-	-	-	-	-	31	30.292
Arcole	-	-	-	-	2	6	143	146.296
Badia Calavena	8	134	3	17	4	8	29	18.470
Bardolino	-	-	2	14	9	21	68	30.884
Belfiore	-	-	1	3	-	-	4	64.205
Bevilacqua	-	-	-	-	1	5	2	87.000
Bonavigo	-	-	1	5	1	1	19	300.340
Boschi Sant'Anna	1	205	-	-	-	-	4	156.000
Bosco Chiesanuova	4	98	1	2	3	5	12	289.426
Bovolone	1	3	1	3	1	13	95	64.911
Brentino Belluno	1	2	1	160	2	4	5	30.145
Brenzzone	-	-	1	5	5	21	4	110
Bussolengo	1	6	-	-	3	16	26	173.656
Buttapietra	2	18	4	16	3	7	34	75.474
Caldiero	-	-	-	-	3	36	6	199.000
Caprino Veronese	17	160	20	131	52	219	116	275.923
Casaleone	-	-	-	-	2	3	8	116.104
Castagnaro	-	-	-	-	-	-	137	2.707
Castel d'Azzano	1	15	1	6	2	13	7	526.348
Castelnuovo del Garda	1	10	1	4	3	13	22	79.479
Cavaion Veronese	2	563	1	30	1	6	7	60.800
Cazzano di Tramigna	4	49	2	5	1	1	58	62.388
Cerea	1	16	1	4	4	13	47	102.041
Cerro Veronese	4	39	-	-	3	4	3	69.000
Cologna Veneta	1	15	2	7	-	-	27	1.816.106
Colognola Ai Colli	-	-	1	1	1	2	97	168.430
Concamarise	-	-	-	-	1	3	3	60.000
Costermano	3	177	1	5	3	12	7	25.116
Dolce'	-	-	-	-	-	-	2	56.000
Erbe'	-	-	1	11	1	4	5	34.926
Erbezzo	2	15	1	10	5	10	2	4
Ferrara di Monte Baldo	3	44	2	17	6	43	13	306
Fumane	7	112	7	47	20	95	49	7.496
Garda	1	50	2	8	4	17	13	260
Gazzo Veronese	4	149	2	8	7	13	99	102.842
Grezzana	4	245	1	4	2	29	46	1.711.400
Illasi	1	5	-	-	6	17	22	292.606
Isola della Scala	1	4	3	15	7	25	67	710.620
Isola Rizza	-	-	1	3	2	5	42	72.651
Lavagno	1	5	-	-	-	-	10	410.520
Lazise	-	-	4	15	4	9	58	88.554
Legnago	2	45	3	6	10	43	38	103.767
Malcesine	1	3	2	34	1	4	-	-
Marano di Valpolicella	3	66	2	9	2	10	5	74.073
Mezzane di Sotto	6	291	5	31	6	11	57	171.989
Minerbe	1	2	2	7	3	10	23	339.901
Montecchia di Crosara	1	4	6	24	-	-	48	912
Monteforte d'Alpone	-	-	3	4	-	-	39	370
Mozzecane	-	-	-	-	1	15	2	41.000
Negrar	6	44	5	20	3	7	10	279.044
Nogara	-	-	-	-	2	26	38	15.916
Nogarole Rocca	-	-	-	-	2	28	5	164.000
Oppeano	1	20	1	20	5	16	103	142.807
Palu'	-	-	-	-	-	-	19	72.251
Pastrengo	-	-	-	-	1	5	1	35
Pescantina	6	101	6	26	15	76	67	1.038.926
Peschiera del Garda	2	7	2	30	4	17	44	11.210
Povegliano Veronese	1	300	5	30	4	21	52	55.839
Pressana	-	-	1	7	1	1	53	51.215
Rivoli Veronese	5	70	5	16	8	21	71	146.009
Ronca'	1	10	2	15	3	11	60	1.249
Ronco all'Adige	-	-	1	5	3	16	53	286.878
Roverchiara	-	-	-	-	4	25	68	54.858
Roveredo di Gua'	-	-	5	16	6	9	63	60.932
Rovere' Veronese	9	510	1	4	2	4	21	174.320

Tavola 4.15 - Aziende con ovini, caprini, equini, allevamenti avicoli e relativo numero di capi per comune e zona altimetrica

COMUNI	OVINI		CAPRINI		EQUINI		ALLEVAMENTI AVICOLI	
	Aziende	Capi	Aziende	Capi	Aziende	Capi	Aziende	Capi
Salizzole	1	5	2	17	3	6	90	188.042
San Bonifacio	-	-	-	-	1	2	18	618.721
San Giovanni Ilarione	2	7	3	9	3	6	158	54.937
San Giovanni Lupatoto	-	-	1	10	5	11	16	208.631
Sanguinetto	-	-	-	-	1	2	14	35.256
San Martino Buon Albergo	1	9	1	2	3	7	47	453.135
San Mauro di Saline	2	55	-	-	6	9	25	91.861
San Pietro di Morubio	1	16	1	3	2	9	18	269
San Pietro in Cariano	1	10	-	-	-	-	2	40
Sant'Ambrogio di Valpolicella	-	-	2	165	1	2	4	523
Sant'Anna d'Alfaedo	5	113	3	18	13	56	13	151.740
San Zeno di Montagna	10	425	10	83	12	34	27	330
Selva di Progno	4	73	6	32	9	37	14	212
Soave	-	-	-	-	1	6	17	3.135
Sommacampagna	1	12	5	21	6	62	76	593.525
Sona	4	115	10	66	11	46	126	338.806
Sorga'	-	-	2	24	1	2	43	288.921
Terrazzo	-	-	-	-	1	3	10	960.000
Torri del Benaco	1	5	5	32	6	15	59	596
Tregnago	7	230	6	29	8	32	29	465.438
Trevenzuolo	-	-	-	-	2	16	3	25.840
Valeggio sul Mincio	1	10	4	24	12	38	58	1.348.482
Velo Veronese	3	59	-	-	-	-	-	-
Verona	24	461	14	59	33	98	148	832.694
Veronella	1	10	-	-	-	-	66	489.139
Vestenanova	1	2	1	8	5	16	43	297.021
Vigasio	-	-	2	4	5	53	40	135.637
Villa Bartolomea	-	-	2	5	2	4	9	770
Villafranca di Verona	1	12	2	22	5	37	70	418.755
Zevio	-	-	2	5	4	14	16	349.500
Zimella	1	9	4	37	6	10	81	271.641
TOTALE	197	5.387	218	1.550	437	1.749	3.864	20.555.207
ZONE ALTIMETRICHE								
Montagna	70	1.693	52	521	125	470	326	1.385.868
Collina	66	2.111	77	582	114	423	1.085	3.980.994
Pianura	61	1.583	89	447	198	856	2.453	15.188.345
TOTALE	197	5.387	218	1.550	437	1.749	3.864	20.555.207

Tavola 4.16 - Persone per categoria di manodopera agricola, comune e zona altimetrica

COMUNI ZONE ALTIMETRICHE	FAMILIARI E PARENTI DEL CONDUTTORE					ALTRA MANODOPERA AZIENDALE				Totale generale
	Conduttore	Coniuge	Altri familiari del conduttore	Parenti del conduttore	Totale	DIRIGENTI E IMPIEGATI		OPERAI ED ASSIMILATI		
						A tempo indeter- minato	A tempo deter- minato	A tempo indeter- minato	A tempo deter- minato	
Affi	86	52	89	8	149	5	1	27	112	380
Albaredo d'Adige	270	207	467	28	702	5	2	7	89	1.075
Angiari	153	113	177	4	294	1	2	2	68	520
Arcole	356	258	337	6	601	2	-	-	-	959
Badia Calavena	224	146	247	42	435	-	-	3	-	662
Bardolino	268	187	344	87	618	41	12	75	618	1.632
Belfiore	147	122	260	57	439	-	-	1	244	831
Bevilacqua	101	61	125	9	195	4	16	2	19	337
Bonavigo	189	126	235	29	390	2	7	-	118	706
Boschi Sant'Anna	89	66	138	23	227	-	-	-	8	324
Bosco Chiesanuova	151	102	226	49	377	-	-	1	3	532
Bovolone	289	204	352	22	578	15	34	7	277	1.200
Brentino Belluno	154	114	146	37	297	8	12	6	9	486
Brenzzone	305	84	172	23	279	-	5	18	17	624
Bussolengo	257	195	291	108	594	5	1	11	21	889
Buttapietra	139	85	136	44	265	3	-	6	229	642
Caldiero	174	135	165	83	383	2	-	-	164	723
Caprino Veronese	618	430	745	77	1.252	4	21	10	104	2.009
Casaleone	194	134	251	12	397	5	4	-	68	668
Castagnaro	434	258	519	23	800	2	4	-	52	1.292
Castel d'Azzano	152	49	206	4	259	1	9	11	14	446
Castelnuovo del Garda	278	213	357	77	647	-	1	24	46	996
Cavaion Veronese	114	90	89	28	207	18	4	18	23	384
Cazzano di Tramigna	288	196	260	14	470	-	-	3	15	776
Cerea	310	239	419	61	719	2	-	4	239	1.274
Cerro Veronese	62	34	47	12	93	1	1	1	3	161
Cologna Veneta	521	367	650	79	1.096	3	-	9	17	1.646
Colognola Ai Colli	375	266	405	179	850	2	21	12	120	1.380
Concamarise	43	37	50	10	97	1	18	3	84	246
Costermano	142	105	161	27	293	2	-	3	6	446
Dolce'	95	75	123	48	246	5	21	11	10	388
Erbe'	86	65	111	32	208	2	1	7	107	411
Erbezzo	73	51	116	17	184	-	-	-	-	257
Ferrara di Monte Baldo	30	16	20	-	36	-	-	1	11	78
Fumane	279	181	291	98	570	-	30	7	63	949
Garda	66	39	39	34	112	1	7	3	3	192
Gazzo Veronese	482	336	520	46	902	12	20	-	9	1.425
Grezzana	382	252	478	35	765	4	2	22	59	1.234
Illasi	370	246	414	109	769	5	88	11	195	1.438
Isola della Scala	345	264	417	41	722	24	135	59	344	1.629
Isola Rizza	223	157	251	16	424	4	2	9	54	716
Lavagno	213	149	198	27	374	7	8	19	54	675
Lazise	257	144	321	79	544	5	7	32	106	951
Legnago	672	464	812	127	1.403	1	9	6	120	2.211
Malcesine	349	190	300	93	583	9	-	2	4	947
Marano di Valpolicella	345	245	415	116	776	2	3	4	36	1.166
Mezzane di Sotto	295	207	312	104	623	2	5	9	103	1.037
Minerbe	247	173	321	18	512	6	-	21	91	877
Montecchia di Crosara	461	364	703	128	1.195	-	-	-	30	1.686
Monteforte d'Alpone	560	401	567	122	1.090	-	1	-	57	1.708
Mozzecane	132	99	143	21	263	6	1	9	5	416
Negrar	484	317	465	91	873	3	4	21	60	1.445
Nogara	247	186	258	20	464	2	-	5	74	792
Nogarole Rocca	115	52	179	5	236	7	3	14	19	394
Oppeano	249	183	206	7	396	5	102	8	519	1.279
Palu'	92	75	132	63	270	-	123	5	-	490
Pastrengo	75	58	95	25	178	1	-	3	36	293
Pescantina	391	280	421	100	801	4	11	25	36	1.268
Peschiera del Garda	107	64	114	20	198	11	111	23	25	475
Povegliano Veronese	137	80	147	22	249	4	7	11	30	438
Pressana	262	192	393	17	602	1	-	3	19	887
Rivoli Veronese	168	127	189	55	371	3	3	5	63	613
Ronca'	486	332	456	19	807	-	-	1	-	1.294
Ronco all'Adige	332	230	545	73	848	9	11	17	275	1.492
Roverchiara	270	185	272	23	480	2	-	7	113	872
Roveredo di Gua'	128	82	224	37	343	2	-	-	10	483
Rovere' Veronese	115	70	166	39	275	8	-	8	3	409

Tavola 4.16 - Persone per categoria di manodopera agricola, comune e zona altimetrica

COMUNI ZONE ALTIMETRICHE	FAMILIARI E PARENTI DEL CONDUTTORE					ALTRA MANODOPERA AZIENDALE				Totale generale
	Conduttore	Coniuge	Altri familiari del conduttore	Parenti del conduttore	Totale	DIRIGENTI E IMPIEGATI		OPERAI ED ASSIMILATI		
						A tempo indeter- minato	A tempo deter- minato	A tempo indeter- minato	A tempo deter- minato	
Salizzone	188	113	145	17	275	3	123	1	36	626
San Bonifacio	354	198	327	41	566	5	3	16	31	975
San Giovanni Ilarione	609	439	881	213	1.533	1	24	4	41	2.212
San Giovanni Lupatoto	159	108	179	42	329	-	3	14	510	1.015
Sanguinetto	103	82	129	-	211	1	17	1	-	333
San Martino Buon Albergo	194	144	298	100	542	3	9	23	265	1.036
San Mauro di Saline	115	54	139	11	204	-	-	-	11	330
San Pietro di Morubio	153	96	123	26	245	1	4	2	136	541
San Pietro in Cariano	284	219	297	259	775	4	10	16	356	1.445
Sant'Ambrogio di Valpolicella	147	107	179	60	346	10	9	9	67	588
Sant'Anna d'Alfaedo	214	151	437	9	597	-	-	3	-	814
San Zeno di Montagna	64	39	112	2	153	1	-	2	1	221
Selva di Progno	137	81	206	12	299	7	-	2	14	459
Soave	435	281	527	119	927	1	4	10	94	1.471
Sommacampagna	327	255	444	104	803	16	1	55	163	1.365
Sona	397	280	580	173	1.033	3	11	42	161	1.647
Sorga'	157	113	193	23	329	-	8	13	44	551
Terrazzo	390	283	421	75	779	8	4	7	41	1.229
Torri del Benaco	298	194	218	59	471	1	25	1	90	886
Tregnago	289	211	376	79	666	-	-	2	42	999
Trevezuolo	130	108	166	2	276	2	-	5	53	466
Valeggio sul Mincio	507	368	770	206	1.344	7	35	22	177	2.092
Velo Veronese	108	64	203	23	290	-	-	-	-	398
Verona	1.337	829	1.484	357	2.670	9	27	36	348	4.427
Veronella	260	147	268	6	421	2	-	1	15	699
Vestenanova	394	266	541	76	883	-	-	1	-	1.278
Vigasio	179	137	156	45	338	2	2	4	78	603
Villa Bartolomea	464	248	362	14	624	3	-	1	13	1.105
Villafranca di Verona	605	454	700	276	1.430	4	15	9	166	2.229
Zevio	378	275	599	159	1.033	10	133	39	830	2.423
Zimella	290	200	411	56	667	2	3	7	39	1.008
TOTALE	26.169	17.850	31.071	5.833	54.754	397	1.360	1.000	9.352	93.032
ZONE ALTIMETRICHE										
Montagna	3.146	1.933	3.899	558	6.390	42	59	68	187	9.892
Collina	7.748	5.366	8.967	1.991	16.324	120	353	360	2.154	27.059
Pianura	15.275	10.551	18.205	3.284	32.040	235	948	572	7.011	56.081
TOTALE	26.169	17.850	31.071	5.833	54.754	397	1.360	1.000	9.352	93.032

Tavola 4.17 - Giornate di lavoro aziendale per categoria di manodopera agricola, comune e zona altimetrica

COMUNI ZONE ALTIMETRICHE	FAMILIARI E PARENTI DEL CONDUTTORE					ALTRA MANODOPERA AZIENDALE				Totale generale
	Conduttore	Coniuge	Altri familiari del conduttore	Parenti del conduttore	Totale	DIRIGENTI E IMPIEGATI		OPERAI ED ASSIMILATI		
						A tempo indeter- minato	A tempo deter- minato	A tempo indeter- minato	A tempo deter- minato	
Affi	8.470	1.811	4.662	790	7.263	860	100	5.600	1.723	24.016
Albaredo d'Adige	31.094	8.203	7.559	4.745	20.507	570	10	1.600	8.640	62.421
Angiari	12.208	5.045	2.336	35	7.416	10	315	500	8.385	28.834
Arcole	28.083	8.288	3.808	970	13.066	20	-	-	-	41.169
Badia Calavena	21.204	5.763	6.445	3.513	15.721	-	-	580	-	37.505
Bardolino	32.270	7.961	7.460	4.141	19.562	7.000	704	20.010	28.405	107.951
Belfiore	29.307	4.936	9.275	7.042	21.253	-	-	150	5.240	55.950
Bevilacqua	15.697	5.855	7.395	1.320	14.570	40	350	26	1.327	32.010
Bonavigo	17.852	7.093	8.233	2.981	18.307	70	271	-	4.477	40.977
Boschi Sant'Anna	12.289	3.599	2.600	2.752	8.951	-	-	-	180	21.420
Bosco Chiesanuova	34.703	7.482	14.056	9.357	30.895	-	-	312	784	66.694
Bovolone	37.505	9.447	15.183	3.072	27.702	4.094	7.257	1.758	23.748	102.064
Brentino Belluno	20.615	5.157	2.797	2.764	10.718	664	125	1.100	623	33.845
Brenzzone	17.567	2.547	4.625	568	7.740	-	186	1.460	695	27.648
Bussolengo	43.902	13.534	6.629	12.222	32.385	430	150	2.680	1.550	81.097
Buttapietra	23.697	4.575	6.350	7.440	18.365	120	-	1.620	10.729	54.531
Caldiero	25.318	5.029	5.684	6.177	16.890	260	-	-	3.162	45.630
Caprino Veronese	42.509	11.132	16.054	3.629	30.815	24	181	1.792	7.506	82.827
Casaleone	23.368	4.082	5.510	1.705	11.297	840	720	-	6.044	42.269
Castagnaro	36.866	9.145	9.644	3.458	22.247	20	400	-	3.000	62.533
Castel d'Azzano	15.528	5.040	9.715	41	14.796	10	64	3.156	1.055	34.609
Castelnuovo del Garda	33.925	8.008	4.535	6.366	18.909	-	158	6.235	2.318	61.545
Cavaion Veronese	15.311	3.675	3.325	3.660	10.660	3.050	100	4.858	1.080	35.059
Cazzano di Tramigna	38.824	7.110	9.552	1.062	17.724	-	-	700	481	57.729
Cerea	37.344	6.113	10.286	7.336	23.735	512	-	1.112	18.780	81.483
Cerro Veronese	7.008	1.526	726	71	2.323	10	30	160	80	9.611
Cologna Veneta	68.345	16.490	18.033	8.581	43.104	170	-	1.476	341	113.436
Colognola Ai Colli	49.450	7.966	9.781	8.021	25.768	210	401	2.555	1.715	80.099
Concamarise	8.569	816	1.225	1.831	3.872	220	1.252	530	10.225	24.668
Costermano	9.114	1.241	1.727	2.388	5.356	260	-	330	188	15.248
Dolce'	12.076	2.695	2.068	2.167	6.930	1.022	4.750	2.120	152	27.050
Erbe'	13.141	3.465	3.870	4.360	11.695	125	50	1.147	3.573	29.731
Erbezzo	21.715	6.635	3.900	2.415	12.950	-	-	-	-	34.665
Ferrara di Monte Baldo	1.877	825	670	-	1.495	-	-	15	722	4.109
Fumane	24.885	5.311	5.215	5.413	15.939	-	261	1.840	1.821	44.746
Garda	4.910	976	382	880	2.238	312	110	852	50	8.472
Gazzo Veronese	41.611	9.108	11.220	5.975	26.303	1.482	2.313	-	1.000	72.709
Grezzana	42.125	8.376	12.056	3.435	23.867	583	100	5.732	5.024	77.431
Illasi	55.760	11.065	18.743	9.204	39.012	1.130	2.089	2.924	4.490	105.405
Isola della Scala	57.730	17.591	28.910	7.130	53.631	4.657	12.192	16.177	30.562	174.949
Isola Rizza	23.617	5.943	8.938	2.250	17.131	594	208	2.320	4.148	48.018
Lavagno	22.107	5.428	5.097	2.131	12.656	791	342	2.630	1.355	39.881
Lazise	32.141	9.943	12.016	5.984	27.943	920	198	8.134	3.309	72.645
Legnago	66.684	14.848	19.675	7.790	42.313	10	620	550	4.776	114.953
Malcesine	12.324	2.515	1.353	1.361	5.229	390	-	165	420	18.528
Marano di Valpolicella	54.919	11.685	11.285	11.298	34.268	12	96	984	1.278	91.557
Mezzane di Sotto	32.349	7.525	6.737	7.084	21.346	210	95	2.362	1.656	58.018
Minerbe	21.950	5.075	8.472	3.084	16.631	1.516	-	3.974	8.788	52.859
Montecchia di Crosara	65.537	12.681	13.671	8.648	35.000	-	-	-	1.229	101.766
Monteforte d'Alpone	79.269	12.078	12.239	8.237	32.554	-	20	-	1.133	112.976
Mozzecane	22.990	6.482	4.230	3.235	13.947	1.493	120	2.064	510	41.124
Negrar	63.749	13.702	24.518	8.365	46.585	534	535	5.478	3.088	119.969
Nogara	24.774	6.949	8.222	2.862	18.033	20	-	1.300	2.822	46.949
Nogarole Rocca	17.391	2.305	6.077	1.290	9.672	1.164	100	3.851	993	33.171
Oppeano	40.677	13.178	17.595	1.770	32.543	1.130	10.117	1.707	35.517	121.691
Palu'	15.592	4.028	5.952	4.475	14.455	-	4.669	682	-	35.398
Pastrengo	11.086	1.728	2.520	3.185	7.433	10	-	634	520	19.683
Pescantina	47.765	9.914	11.222	9.298	30.434	540	1.060	5.145	5.335	90.279
Peschiera del Garda	8.302	1.826	2.989	865	5.680	1.179	2.303	5.666	287	23.417
Povegliano Veronese	17.605	3.915	8.623	1.835	14.373	1.072	56	3.138	2.445	38.689
Pressana	26.252	7.177	6.747	1.134	15.058	200	-	724	1.177	43.411
Rivoli Veronese	23.513	7.063	3.205	4.342	14.610	332	42	1.528	1.462	41.487
Ronca'	57.582	11.682	12.249	1.982	25.913	-	-	300	-	83.795
Ronco all'Adige	53.136	12.889	22.428	6.333	41.650	1.887	830	4.595	10.359	112.457
Roverchiara	26.213	8.100	5.952	2.797	16.849	220	-	1.618	4.746	49.646
Roveredo di Gua'	17.905	5.981	6.739	5.281	18.001	20	-	-	1.110	37.036
Rovere' Veronese	34.620	9.745	16.100	8.657	34.502	1.486	-	2.496	70	73.174

Tavola 4.17 - Giornate di lavoro aziendale per categoria di manodopera agricola, comune e zona altimetrica

COMUNI ZONE ALTIMETRICHE	FAMILIARI E PARENTI DEL CONDUTTORE					ALTRA MANODOPERA AZIENDALE				Totale generale
	Conduttore	Coniuge	Altri familiari del conduttore	Parenti del conduttore	Totale	DIRIGENTI E IMPIEGATI		OPERAI ED ASSIMILATI		
						A tempo indeter- minato	A tempo deter- minato	A tempo indeter- minato	A tempo deter- minato	
Salizzele	26.699	9.229	15.042	4.270	28.541	332	11.323	300	3.224	70.419
San Bonifacio	48.912	12.864	16.457	1.817	31.138	583	160	1.827	220	82.840
San Giovanni Ilarione	62.653	16.940	13.836	12.360	43.136	10	321	710	1.147	107.977
San Giovanni Lupatoto	26.543	6.765	9.724	6.692	23.181	-	15	2.550	7.000	59.289
Sanguinetto	10.033	1.739	6.045	-	7.784	312	1.476	312	-	19.917
San Martino Buon Albergo	32.308	8.579	15.357	12.868	36.804	525	593	3.887	5.000	79.117
San Mauro di Saline	12.456	1.055	3.245	862	5.162	-	-	-	123	17.741
San Pietro di Morubio	11.773	3.206	2.660	921	6.787	300	335	309	11.386	30.890
San Pietro in Cariano	40.097	9.255	6.970	18.559	34.784	880	333	3.310	7.094	86.498
Sant'Ambrogio di Valpolicella	17.718	3.681	2.851	4.047	10.579	1.075	520	2.150	2.191	34.233
Sant'Anna d'Alfaedo	52.961	7.540	28.530	795	36.865	-	-	744	-	90.570
San Zeno di Montagna	12.360	3.990	5.060	660	9.710	30	-	600	45	22.745
Selva di Progno	22.880	5.924	12.935	1.470	20.329	692	-	420	2.352	46.673
Soave	66.377	13.044	14.673	7.824	35.541	200	80	1.760	2.653	106.611
Sommacampagna	63.927	16.495	22.430	8.226	47.151	3.415	65	13.076	4.240	131.874
Sona	67.158	18.987	20.711	14.322	54.020	330	400	9.828	4.722	136.458
Sorga'	29.423	5.576	11.124	4.955	21.655	-	471	3.242	2.204	56.995
Terrazzo	43.625	13.718	11.540	5.750	31.008	910	200	929	2.080	78.752
Torri del Benaco	18.359	3.740	3.677	1.661	9.078	312	646	310	1.465	30.170
Tregnago	31.542	7.162	8.456	7.652	23.270	-	-	235	764	55.811
Trevenzuolo	26.615	7.680	9.520	515	17.715	612	-	1.462	3.496	49.900
Valeggio sul Mincio	93.045	21.233	37.614	26.584	85.431	1.324	6.458	5.882	7.112	199.252
Velo Veronese	25.005	8.160	10.370	4.540	23.070	-	-	-	-	48.075
Verona	188.225	53.795	69.956	34.073	157.824	765	2.064	4.871	16.919	370.668
Veronella	21.095	3.780	6.230	350	10.360	20	-	277	1.239	32.991
Vestenanova	42.047	12.463	8.442	5.007	25.912	-	-	250	-	68.209
Vigasio	25.347	6.031	8.896	7.840	22.767	20	160	1.140	7.276	56.710
Villa Bartolomea	34.400	6.817	6.400	845	14.062	30	-	312	1.250	50.054
Villafranca di Verona	120.189	37.697	33.167	31.336	102.200	560	586	2.195	3.486	229.216
Zevio	81.718	25.943	31.306	24.741	81.990	2.272	3.785	7.334	30.131	207.230
Zimella	29.854	8.167	10.819	5.936	24.922	6	30	2.105	767	57.684
TOTALE	3.379.165	830.356	1.031.138	542.068	2.403.562	60.020	86.071	225.479	427.994	6.582.291
ZONE ALTIMETRICHE										
Montagna	386.919	93.628	136.650	47.765	278.043	4.308	5.242	12.054	13.492	700.058
Collina	964.856	210.527	234.016	145.266	589.809	18.329	8.908	89.320	72.564	1.743.786
Pianura	2.027.390	526.201	660.472	349.037	1.535.710	37.383	71.921	124.105	341.938	4.138.447
TOTALE	3.379.165	830.356	1.031.138	542.068	2.403.562	60.020	86.071	225.479	427.994	6.582.291

Tavola 4.18 - Aziende che utilizzano mezzi meccanici in complesso e relativo numero di mezzi di proprietà dell'azienda per comune e zona altimetrica

COMUNI ZONE ALTIMETRICHE	TOTALE			AZIENDE CON MEZZI DI PROPRIETÀ				
	Aziende con mezzi	Aziende con mezzi forniti da terzi	Aziende con mezzi in proprietà	Totale	TRATTRICI		MOTOCOLTIVATORI, MOTOZAPPE, MOTOFRESATRICI E MOTOFALCIATRICI	
					Aziende	Mezzi	Aziende	Mezzi
Affi	81	34	11	71	59	104	42	58
Albaredo d'Adige	268	247	4	222	205	476	146	203
Angiari	150	121	8	119	88	182	76	80
Arcole	339	238	10	273	196	341	192	207
Badia Calavena	222	33	30	219	136	183	177	221
Bardolino	278	146	17	244	182	279	93	119
Belfiore	147	89	12	138	136	339	86	105
Bevilacqua	102	87	2	74	72	199	41	51
Bonavigo	172	136	6	140	122	256	87	116
Boschi Sant'Anna	89	78	2	82	78	159	65	66
Bosco Chiesanuova	131	-	1	131	119	224	103	121
Bovolone	221	3	5	220	198	467	125	155
Brentino Belluno	130	16	14	130	128	189	6	7
Brenzone	209	4	-	208	51	51	27	27
Bussolengo	249	92	16	214	206	336	138	167
Buttapietra	126	3	5	126	120	262	65	82
Caldiero	169	69	3	149	135	282	84	107
Caprino Veronese	620	262	8	553	268	370	479	584
Casaleone	195	180	19	157	154	319	65	76
Castagnaro	320	123	14	310	258	562	239	289
Castel d'Azzano	112	11	19	103	96	180	27	31
Castelnuovo del Garda	256	122	13	224	196	347	97	113
Cavaion Veronese	111	1	3	111	97	146	42	51
Cazzano di Tramigna	234	5	4	233	178	238	164	211
Cerea	295	278	34	252	240	578	141	164
Cerro Veronese	62	22	-	49	34	58	43	45
Cologna Veneta	513	464	10	442	386	912	309	371
Colognola Ai Colli	348	89	51	311	285	471	168	182
Concamarise	39	23	2	36	34	89	17	22
Costermano	117	32	-	104	64	85	66	79
Dolce'	84	3	-	84	80	132	56	84
Erbe'	73	1	8	73	73	198	23	24
Erbezzo	72	1	-	72	69	112	68	84
Ferrara di Monte Baldo	22	8	15	16	7	11	16	18
Fumane	245	50	7	245	205	279	139	152
Garda	56	3	1	54	34	40	36	39
Gazzo Veronese	469	380	18	347	251	561	196	208
Grezzana	362	114	13	326	259	381	253	273
Illasi	366	73	12	333	287	490	154	177
Isola della Scala	339	188	24	321	307	746	206	422
Isola Rizza	226	180	21	187	153	362	173	270
Lavagno	190	71	8	143	127	199	55	61
Lazise	235	48	10	224	185	336	130	194
Legnago	628	514	35	519	441	934	340	444
Malcesine	67	2	1	66	51	55	34	44
Marano di Valpolicella	316	20	20	307	259	395	161	177
Mezzane di Sotto	251	28	8	235	205	316	112	127
Minerbe	238	209	10	161	142	328	90	100
Montecchia di Crosara	420	5	43	417	372	528	325	370
Monteforte d'Alpone	534	117	136	485	422	620	223	238
Mozzecane	130	98	7	114	112	254	28	59
Negrar	457	37	19	427	395	600	253	321
Nogara	217	165	6	214	200	447	103	113
Nogarole Rocca	116	113	5	112	112	249	24	26
Oppeano	220	124	2	219	197	463	89	102
Palu'	92	43	8	89	88	218	27	30
Pastrengo	60	11	-	56	52	99	10	11
Pescantina	354	35	14	344	316	473	234	264
Peschiera del Garda	110	65	1	78	67	130	41	46
Povegliano Veronese	114	3	9	113	108	190	68	85
Pressana	254	225	2	192	162	350	113	144
Rivoli Veronese	151	23	17	148	141	223	78	88
Ronca'	412	13	24	407	332	452	200	247
Ronco all'Adige	314	187	10	303	295	666	151	188
Roverchiara	258	233	14	165	151	338	94	108
Roveredo di Gua'	130	126	15	104	98	242	79	98
Rovere' Veronese	118	2	1	118	111	214	114	130

Tavola 4.18 - Aziende che utilizzano mezzi meccanici in complesso e relativo numero di mezzi di proprietà dell'azienda per comune e zona altimetrica

COMUNI ZONE ALTIMETRICHE	TOTALE			AZIENDE CON MEZZI DI PROPRIETÀ				
	Aziende con mezzi	Aziende con mezzi forniti da terzi	Aziende con mezzi in proprietà	Totale	TRATTRICI		MOTOCOLTIVATORI, MOTOZAPPE, MOTOFRESATRICI E MOTOFALCIATRICI	
					Aziende	Mezzi	Aziende	Mezzi
Salizzele	177	120	4	165	157	380	70	89
San Bonifacio	328	97	15	307	265	517	213	235
San Giovanni Ilarione	585	94	86	488	371	468	409	609
San Giovanni Lupatoto	154	38	6	153	146	303	100	118
Sanguinetto	89	80	-	83	82	170	32	38
San Martino Buon Albergo	192	95	13	185	180	398	94	123
San Mauro di Saline	93	-	-	93	77	122	86	127
San Pietro di Morubio	153	136	32	114	84	165	57	64
San Pietro in Cariano	286	70	11	239	222	348	69	95
Sant'Ambrogio di Valpolicella	146	40	1	133	115	180	34	39
Sant'Anna d'Alfaedo	207	5	3	205	200	345	162	168
San Zeno di Montagna	56	-	2	56	53	87	51	74
Selva di Progno	120	1	2	119	82	122	111	172
Soave	404	81	24	342	320	514	81	87
Sommacampagna	321	163	18	310	306	589	228	267
Sona	395	160	33	380	362	708	243	277
Sorga'	152	133	14	138	131	316	67	85
Terrazzo	359	236	17	320	279	572	207	224
Torri del Benaco	259	-	2	259	53	58	102	137
Tregnago	267	56	8	245	177	280	170	215
Trevenzuolo	116	-	5	116	115	300	39	40
Valeggio sul Mincio	502	252	21	470	462	1.074	182	198
Velo Veronese	108	-	2	108	108	189	-	-
Verona	1.244	300	72	1.171	997	1.717	750	950
Veronella	256	218	6	200	162	316	123	147
Vestenanova	387	107	48	356	261	328	331	473
Vigasio	160	57	3	156	148	355	73	100
Villa Bartolomea	444	404	42	310	267	512	208	223
Villafranca di Verona	593	193	42	571	561	1.052	421	545
Zevio	379	215	40	370	366	946	87	105
Zimella	280	247	14	216	190	399	113	136
TOTALE	24.217	10.124	1.453	21.841	18.686	35.145	12.819	15.836
ZONE ALTIMETRICHE								
Montagna	2.646	444	127	2.534	1.801	2.734	1.821	2.334
Collina	7.170	1.400	513	6.625	5.423	8.354	3.701	4.500
Pianura	14.401	8.280	813	12.682	11.462	24.057	7.297	9.002
TOTALE	24.217	10.124	1.453	21.841	18.686	35.145	12.819	15.836

Tavola 4.18 - Aziende che utilizzano mezzi meccanici in complesso e relativo numero di mezzi di proprietà dell'azienda per comune e zona altimetrica

COMUNI ZONE ALTIMETRICHE	AZIENDE CON MEZZI DI PROPRIETÀ								
	MIETITREBBIATRICI		MACCHINE PER RACCOLTA COMPLETAMENTE AUTOMATIZZATA		APPARECCHI PER L'IRRORAZIONE DI PRODOTTI FITOIATRICI		MACCHINE PER LA FERTILIZZAZIONE		ALTRI MEZZI MECCA- NICI
	Aziende	Mezzi	Aziende	Mezzi	Aziende	Mezzi	Aziende	Mezzi	Aziende
Affi	-	-	1	1	29	34	23	28	2
Albaredo d'Adige	3	4	6	9	101	107	159	168	15
Angiari	-	-	3	5	69	75	67	72	14
Arcole	4	4	2	2	150	150	96	98	1
Badia Calavena	1	1	-	-	100	100	58	58	148
Bardolino	-	-	4	4	159	182	38	51	184
Belfiore	1	1	15	18	121	165	99	141	53
Bevilacqua	1	1	4	4	45	51	2	4	2
Bonavigo	1	1	3	3	76	84	29	35	15
Boschi Sant'Anna	1	1	4	5	45	47	50	51	10
Bosco Chiesanuova	-	-	-	-	1	1	69	82	1
Bovolone	1	1	16	40	75	85	45	68	10
Brentino Belluno	-	-	-	-	124	130	61	82	63
Brenzzone	-	-	-	-	-	-	1	1	193
Bussolengo	2	2	7	8	164	172	78	88	13
Buttapietra	1	1	2	2	86	101	30	32	2
Caldiero	1	2	-	-	112	129	64	70	4
Caprino Veronese	4	4	27	28	154	155	137	146	269
Casaleone	2	2	9	10	93	107	110	115	46
Castagnaro	9	11	34	36	204	226	214	223	4
Castel d'Azzano	-	-	7	8	4	6	6	6	18
Castelnuovo del Garda	6	7	2	4	170	185	89	101	22
Cavaion Veronese	-	-	-	-	92	102	1	1	1
Cazzano di Tramigna	-	-	-	-	17	18	17	17	1
Cerea	6	7	6	7	138	145	177	189	85
Cerro Veronese	-	-	-	-	-	-	27	27	34
Cologna Veneta	3	4	59	63	242	254	273	292	80
Colognola Ai Colli	-	-	1	1	257	268	119	131	254
Concamarise	1	1	4	6	6	10	7	12	1
Costermano	1	1	-	-	30	35	13	14	37
Dolce'	-	-	2	2	69	82	26	30	1
Erbe'	1	1	1	2	55	62	56	60	7
Erbezzo	-	-	-	-	1	1	52	54	64
Ferrara di Monte Baldo	-	-	4	4	-	-	1	1	-
Fumane	-	-	1	1	147	154	40	43	126
Garda	-	-	-	-	25	25	7	7	3
Gazzo Veronese	8	11	6	6	164	172	141	143	29
Grezzana	-	-	4	4	127	131	97	108	61
Illasi	-	-	-	-	270	285	143	156	118
Isola della Scala	8	10	11	18	163	201	149	195	46
Isola Rizza	2	2	13	13	129	136	100	105	12
Lavagno	-	-	-	-	100	112	49	53	27
Lazise	3	4	3	4	159	180	106	117	29
Legnago	9	11	26	29	241	275	260	272	74
Malcesine	-	-	-	-	2	2	-	-	1
Marano di Valpolicella	-	-	1	1	257	276	64	74	214
Mezzane di Sotto	-	-	-	-	160	174	77	96	152
Minerbe	2	3	7	10	64	70	72	83	19
Montecchia di Crosara	-	-	2	2	380	413	154	161	-
Monteforte d'Alpone	-	-	1	1	300	333	115	130	356
Mozzecane	1	1	-	-	62	64	63	63	11
Negrar	-	-	1	1	322	347	38	44	85
Nogara	2	4	19	20	127	137	153	192	157
Nogarole Rocca	2	3	2	2	10	10	17	17	1
Oppeano	2	2	5	16	142	177	167	210	15
Palu'	-	-	-	-	70	84	1	1	-
Pastrengo	-	-	1	2	43	50	27	30	24
Pescantina	2	2	4	8	269	275	18	18	48
Peschiera del Garda	1	2	-	-	61	70	7	8	9
Povegliano Veronese	-	-	1	1	51	55	55	73	63
Pressana	7	7	23	24	109	113	115	125	12
Rivoli Veronese	-	-	2	2	110	117	51	57	31
Ronca'	-	-	2	2	345	350	173	174	32
Ronco all'Adige	-	-	46	49	228	258	138	165	130
Roverchiara	2	4	31	33	97	105	98	107	17
Roveredo di Gua'	-	-	27	27	64	69	71	86	-
Rovere' Veronese	-	-	-	-	1	2	4	5	110

Tavola 4.18 - Aziende che utilizzano mezzi meccanici in complesso e relativo numero di mezzi di proprietà dell'azienda per comune e zona altimetrica

COMUNI ZONE ALTIMETRICHE	AZIENDE CON MEZZI DI PROPRIETÀ								
	MIETITREBBIATRICI		MACCHINE PER RACCOLTA COMPLETAMENTE AUTOMATIZZATA		APPARECCHI PER L'IRRORAZIONE DI PRODOTTI FITOIATRICI		MACCHINE PER LA FERTILIZZAZIONE		ALTRI MEZZI MECCA- NICI
	Aziende	Mezzi	Aziende	Mezzi	Aziende	Mezzi	Aziende	Mezzi	Aziende
Salizzole	4	5	5	6	130	166	146	215	-
San Bonifacio	6	9	4	4	150	162	78	88	14
San Giovanni Ilarione	-	-	1	1	376	386	21	21	218
San Giovanni Lupatoto	-	-	1	1	69	80	70	85	40
Sanguinetto	2	2	3	5	16	18	38	40	3
San Martino Buon Albergo	-	-	10	11	132	154	95	137	69
San Mauro di Saline	-	-	47	151	42	43	55	58	-
San Pietro di Morubio	-	-	3	6	64	77	52	54	43
San Pietro in Cariano	-	-	1	1	216	249	41	51	76
Sant'Ambrogio di Valpolicella	-	-	-	-	72	81	8	10	89
Sant'Anna d'Alfaedo	-	-	-	-	5	5	23	28	96
San Zeno di Montagna	-	-	4	9	-	-	13	25	47
Selva di Progno	-	-	2	2	3	3	32	43	49
Soave	-	-	-	-	304	341	119	123	204
Sommacampagna	1	1	10	10	259	306	179	236	143
Sona	1	1	2	4	306	332	159	195	114
Sorga'	6	7	1	1	21	25	61	63	64
Terrazzo	1	1	2	2	248	262	95	96	-
Torri del Benaco	-	-	-	-	1	1	8	8	250
Tregnago	2	2	4	4	144	147	114	115	57
Trevenzuolo	1	2	1	1	78	96	76	111	89
Valeggio sul Mincio	2	2	12	12	374	415	243	279	214
Velo Veronese	-	-	-	-	2	2	96	96	102
Verona	6	7	13	18	530	575	290	325	368
Veronella	2	3	8	9	72	72	64	69	12
Vestenanova	-	-	-	-	69	69	67	68	151
Vigasio	2	2	1	7	85	96	83	92	44
Villa Bartolomea	17	22	9	11	159	194	163	172	34
Villafranca di Verona	22	22	-	-	414	518	361	425	153
Zevio	3	3	4	6	309	446	242	310	14
Zimella	3	3	20	24	130	149	136	172	83
TOTALE	182	217	630	854	12.568	13.961	8.292	9.476	6.506
ZONE ALTIMETRICHE									
Montagna	5	5	86	196	573	595	695	777	1.295
Collina	14	17	32	38	4.406	4.749	1.736	1.916	2.453
Pianura	163	195	512	620	7.589	8.617	5.861	6.783	2.758
TOTALE	182	217	630	854	12.568	13.961	8.292	9.476	6.506

Glossario

Abitazioni situate nell'azienda – Tutte le abitazioni comprese nel perimetro aziendale. Per abitazione si intende un insieme di vani o anche un vano solo, destinato funzionalmente ad uso abitazione, che dispone di un ingresso indipendente su strada, pianerottolo, cortile, terrazza, ballatoio e simili. Sono esclusi i locali che non hanno le caratteristiche proprie delle abitazioni (roulotte, carrozzoni, cantine, magazzini, ecc.) anche se risultano occupati di fatto da una o più famiglie. Una abitazione è considerata occupata quando in essa abitano una o più persone ivi aventi la loro dimora abituale anche se temporaneamente assenti alla data del censimento.

Agrumi – Arancio, mandarino, clementina e i suoi ibridi, limone, altri agrumi (arancio amaro o melangolo, bergamotto, cedro, chinotto, kunquat, limetta, pompelmo).

Alimentazione automatizzata del bestiame (impianti per l') – Apparecchiature rappresentate essenzialmente dagli alimentatori automatici (a coclea, a nastro o a catena fissa) fissi o mobili con strutture metalliche o di legno, utilizzati per la distribuzione automatica degli alimenti agli animali che consistono in uno o più trasportatori che prelevano il foraggio o i mangimi da una tramoggia oppure direttamente dai silos e li trasportano in una canaletta parallela alla mangiatoia.

Allevamenti – I dati sulla consistenza degli allevamenti fanno riferimento a tutti i capi di bestiame che alla data del censimento si trovavano presso l'azienda sia che si trattasse di bestiame in dotazione dell'azienda stessa, sia che si trattasse di bestiame affidato o da essa allevato. Sono inclusi i capi temporaneamente assenti per transumanza, pascolo, ecc. sono esclusi gli animali di passaggio (es.: femmine presenti per la monta).

Allevamenti avicoli

Polli da carne – compresi i giovani capi destinati alla produzione di carne.

Galline da uova – Galline che hanno già cominciato a deporre uova e giovani capi destinati alla produzione di uova.

Allevamenti (altri) – Allevamenti di anatre, lumache, lombrichi, rane, cervidi.

Ammendante organico – Prodotto di diverso tipo la cui funzione principale è quella di modificare e migliorare le caratteristiche fisiche del terreno (ammendante animale idrolizzato, vegetale composto, vegetale fermentato, vegetale semplice, torboso composto, leonardite, torba acida, ecc.).

Approvvigionamento dell'acqua irrigua – L'approvvigionamento dell'acqua irrigua è considerato: fonte di approvvigionamento, quando l'azienda si approvvigiona per derivazione diretta da corsi d'acqua superficiali, senza essere soggetta a vincoli per quanto riguarda le modalità di presa e di utilizzazione dell'acqua o mediante pozzi, fontanili, ecc. situati nel proprio fondo;

- *da consorzi di irrigazione e bonifica* quando l'azienda si approvvigiona di acqua attraverso consorzi di irrigazione e bonifica che servono per lo più un complesso organizzato di aziende;
- *da altre aziende agricole*;
- *in altra forma*, quando l'azienda si approvvigiona d'acqua attraverso imprese private non agricole, ecc..

Aratura – Fondamentale tecnica di lavorazione che consiste nel ribaltare una fetta di terreno dopo aver proceduto al suo distacco dal suolo con lo scopo della distruzione della vegetazione preesistente, dell'incorporamento di concimi, dell'aumento dell'areazione permeabilità e dei fenomeni ad essa collegati.

Area protetta – Ecosistema tutelato per conservare la biodiversità che lo caratterizza, con l'obiettivo di uno sviluppo sostenibile del territorio.

Aree boscate a turno breve – Superfici a bosco in cui il periodo tra l'impianto degli alberi ed il taglio del prodotto (escludendo le normali operazioni di sfoltitura) non supera i 15 anni.

Artigianato – Attività artigianali esercitate dal conduttore, dai membri della sua famiglia o da manodopera non familiare a condizione che essi siano addetti anche ai lavori agricoli.

Aspersione – Metodo che prevede l'aspersione dell'acqua con apparecchiature che simulano la pioggia naturale. Esso prevede una serie di tubi, una pompa che fornisce pressione all'acqua e uno o più irrigatori che distribuiscono l'acqua sul terreno. Gli impianti possono essere fissi, semifissi o mobili. La pressione idrica e la gittata degli irrigatori possono variare sensibilmente.

Associazioni di produttori – Associazioni costituite per iniziativa dei produttori stessi allo scopo di:

- promuovere la concentrazione dell'offerta e la regolarizzazione dei prezzi nella fase della produzione per uno o più prodotti agricoli;
- mettere a disposizione dei produttori associati mezzi tecnici adeguati per il condizionamento e la commercializzazione dei prodotti in questione.

Attività di agriturismo – Attività turistica svolta in locali rurali, nei quali viene dato alloggio a turisti da imprenditori agricoli.

Attività remunerativa extraziendale – Qualsiasi attività esercitata al di fuori dell'azienda e che ha come corrispettivo una remunerazione. Sono comprese eventuali attività remunerative che possono essere esercitate sull'azienda stessa o in un'altra impresa agricola (gestione di un terreno da campeggio, affitto di alloggi a turisti), oppure in una impresa non agricola appartenente al conduttore.

Avvicendamento libero – La successione di colture diverse sullo stesso terreno viene decisa annualmente.

Azienda agricola, forestale e zootecnica – L'unità tecnico-economica costituita da terreni, anche in appezzamenti non contigui, ed eventualmente da impianti ed attrezzature varie, in cui si attua la produzione agraria, forestale e zootecnica ad opera di un conduttore, cioè persona fisica, società od ente che ne sopporta il rischio sia da solo (conduttore coltivatore e conduttore con salariati e/o compartecipanti), sia in associazione ad un mezzadro o colono parziario.

Azienda senza terreno agrario – Per *terreno agrario* si intende la superficie dell'azienda destinata alla pratica delle varie colture o che potrebbe essere ad esse destinata mediante l'impiego di mezzi normalmente disponibili presso un'azienda agricola. Non è terreno agrario la superficie costituita da aree occupate da fabbricati, cortili, strade poderali, ecc.

Le *aziende senza terreno agrario* sono quelle zootecniche nelle quali si attua esclusivamente l'allevamento di bestiame e le aziende che utilizzano terreni pascolativi appartenenti a Comuni, ad altri enti pubblici o a privati senza che i terreni stessi si configurino come elementi costitutivi delle aziende stesse.

Le aziende che praticano la coltivazione di funghi in grotte, sotterranei ed appositi edifici sono assimilate a quelle con terreno agrario.

Barbatelle – Giovani piante di vite, innestate e non, prima del loro impianto definitivo.

Boschi – Superfici coperte da alberi e/o arbusti forestali, il cui prodotto principale è il legno. Sono considerati boschi anche i terreni il cui suolo occupato dalle piante forestali viene parzialmente utilizzato per coltivazioni erbacee aventi carattere accessorio o marginale. Sono compresi i vivai forestali destinati al fabbisogno aziendale. Sono esclusi i castagneti da frutto e le pioppete.

Bosco misto – Quando non possiede le caratteristiche del bosco puro.

Bosco puro – Quando le piante di una singola specie legnosa rappresentano, a maturità, almeno i 9/10 della superficie.

Bovini

— *Maschi:*

- *da riproduzione*, costituiti dai torelli (bovini interi destinati alla riproduzione) e dai tori (bovini interi già adibiti alla riproduzione naturale od impiegati per la fecondazione artificiale) compresi i tori riformati, cioè al termine della loro carriera riproduttiva;
- *da macello*, costituiti dai vitelli, vitelloni, manzetti o manzi e buoi destinati alla produzione di carne;

— *Femmine:*

- *da allevamento*: bovine che non hanno mai partorito anche se gravide alla data del censimento o che sono allevate per la riproduzione;
- *da macello*: bovine che non hanno mai partorito e che vengono allevate per essere macellate;
- *vacche da latte* (comprese le vacche da latte e carne): vacche (bovine che hanno già partorito almeno una volta), che, per razza o attitudine, sono adibite esclusivamente o prevalentemente alla produzione di latte destinato al consumo umano o alla trasformazione in prodotti lattiero-caseari. Sono comprese le vacche da latte riformate o al termine della loro carriera economica;
- *altre vacche* (da carne e/o da lavoro): bovine che hanno già partorito almeno una volta, ma che sono allevate per la produzione di vitelli o vengono adibite per il lavoro o ad entrambe le funzioni economiche e il cui latte, di norma, non è

destinato né al consumo umano diretto né alla trasformazione in prodotti lattiero-caseari. Sono comprese le altre vacche riformate o al termine della loro carriera economica.

Burro – Prodotto avente un tenore di materie grasse del latte, uguale o superiore all'80%, ma inferiore al 90%, un tenore massimo di acqua del 16% ed un massimo del 2% di materie secche e non grasse del latte.

Capo azienda – Persona che di fatto gestisce l'azienda e cioè la persona fisica che assicura la gestione corrente e quotidiana dell'azienda. Si ha la gestione quotidiana dell'azienda anche quando l'attività è assicurata per un limitato numero di mesi, come ad esempio, nelle aziende specializzate per la viticoltura, olivicoltura, ecc.. Il capo azienda è in genere il conduttore stesso, ma può essere una diversa persona, qualora il conduttore stesso abbia affidato la gestione dell'azienda ad altra persona, per esempio ad un membro della famiglia. Per ciascuna azienda si considera capo azienda esclusivamente una persona. Se più persone partecipano alla gestione corrente e quotidiana dell'azienda, è considerato capo azienda la persona che reca il maggior contributo alla gestione dell'azienda. Qualora tale contributo alla gestione si è ripartito in maniera uguale tra due o più persone, di queste è considerata capo azienda la più avanzata in età. Il mezzadro è da considerarsi come capo azienda ed analogamente il soccidario per le aziende a soccida.

Caprini – Gruppo di mammiferi artiodattili ruminanti della specie Capra.

- *Capre che hanno già figliato*: femmine che hanno già figliato anche una volta, anche se alla data della rilevazione sono a riposo o stanno allattando. In questa categoria devono essere comprese anche le femmine riformate al termine della loro carriera economica.
- *Capre montate per la prima volta*: femmine di meno di un anno che non hanno ancora figliato.
- *Altri caprini*: capretti (maschi e femmine di età inferiore ad un anno), maschi di più di un anno compresi i riproduttori e femmine di età superiore ad un anno che non hanno mai partorito (non comprese nelle capre).

Caseifici – Comprendono:

- a) le imprese o stabilimenti - compresi gli enti cooperativi agricoli e le latterie turnarie che svolgono attività di trattamento igienico e/o di trasformazione del latte;
- b) le aziende agricole, i cui impianti tecnici di lavorazione e/o di trasformazione sono paragonabili a quelli degli stabilimenti di cui al punto a);
- c) gli stabilimenti che raccolgono latte o crema e li cedono interamente od in parte alle unità di cui al punto a) senza averli lavorati né trasformati (centri di raccolta, generalmente dotati di attrezzature - quali impianti e vasche di refrigerazione - adeguate per la raccolta e/o della crema).

Castagneto da frutto – Sono i castagneti allevati ad alto fusto e destinati principalmente alla produzione del frutto. Sono compresi soltanto i castagneti nei quali durante l'annata agraria di riferimento si è proceduto alle operazioni culturali e alla raccolta del frutto. La superficie degli altri castagneti va indicata tra i boschi (fustaie di latifoglie).

Cavalli – Sono compresi i cavalli da corsa e da sella appartenenti ad aziende agricole.

Categorie assimilate – Lavoratori che guidano e controllano, con apporto di adeguata competenza tecnico-pratica, gruppi di altri lavoratori operai esercitando a volte un certo potere di iniziativa per la condotta dei lavori.

Ceduo composto – Bosco costituito da fustaia e ceduo semplice frammisti. Sono assimilati ai cedui composti i cedui semplici con matricine dal turno almeno triplo di quello del ceduo e la cui area di insidenza a maturità sia superiore al 15% della superficie totale del bosco.

Ceduo semplice – Bosco le cui piante, nate esclusivamente e prevalentemente da gemma, sono destinate a rinnovarsi per via agamica (gemma).

Celle frigorifere – Locali in muratura o prefabbricati predisposti allo stoccaggio di prodotti delle coltivazioni e/ o degli allevamenti i quali vengono mantenuti a temperatura ed umidità costanti.

Centro aziendale – Insieme di fabbricati situati nell'azienda agricola e connessi all'attività dell'azienda stessa. Essi, di norma, comprendono le abitazioni del conduttore e dell'altra manodopera impiegata nell'azienda; i ricoveri per animali; locali per l'immagazzinamento dei prodotti (magazzini, sili da foraggio, fienili ecc.) e quelli per il deposito di macchine ed attrezzi di uso agricolo.

Ciclo aperto – Un allevamento:

- ove si praticano solo le fasi di riproduzione e svezzamento (si vendono suinetti);

- ove si pratica solo la fase di ingrasso di suinetti acquistati all'esterno, in Italia o all'estero.

Ciclo chiuso – Un allevamento caratterizzato dalla presenza di tutte le fasi produttive: dalla riproduzione e svezzamento fino all'ingrasso dei soggetti nati in azienda (non vengono considerati eventuali acquisti di capi da riproduzione).

Classi di ampiezza – L'intervallo tra un valore ed un altro all'interno di una classificazione.

Coloni impropri – Coloro che prestano lavoro manuale in una azienda agricola, sulla base di pattuizioni particolari aventi in comune la natura associativa parziaria, ma caratterizzata da una diversità di contenuto per quanto riguarda le prestazioni di lavoro, i conferimenti delle scorte e le suddivisioni delle spese e dei prodotti.

Coltivazione principale

- *Coltivazione unica*, cioè quella che è la sola ad essere praticata su una data superficie nel corso dell'annata agraria di riferimento. Una coltivazione si considera unica anche quando è consociata con coltivazioni erbacee aventi carattere accessorio o marginale o con colture legnose agrarie o boschive presenti in numero trascurabile di piante.
- *Coltivazioni erbacee consociate praticate su seminativi nudi*. Ciascuna coltivazione erbacea consociata va considerata come *coltivazione principale* per la parte di superficie effettivamente occupata.
- *Coltivazioni legnose agrarie consociate tra loro o con coltivazioni erbacee*. Ciascuna coltivazione va considerata come *coltivazione principale* per la parte di superficie effettivamente occupata.
- *Coltivazione successiva o intercalare più importante dal punto di vista economico*. E' considerata come *coltivazione principale* per l'intera superficie sulla quale essa è stata praticata.

Coltivazioni in serra – Si intendono le coltivazioni praticate per l'intero ciclo vegetativo o per la quasi totalità di esso, entro costruzioni di altezza sufficiente per potervi accedere ed eseguirvi le operazioni colturali e nei quali si realizza un ambiente artificiale che permette di coltivare le piante fuori stagione o piante che esigono speciali condizioni ambientali. Sono escluse in quante considerate in piena area, le coltivazioni sottoposte a copertura temporanea (campane, tunnel, ecc.) nonché quelle praticate in costruzioni la cui copertura è limitata al tetto, senza resistenza di pareti esterne.

Coltivazioni legnose agrarie – Vite, olivo, agrumi, fruttiferi, vivaia, canne, gelso (foglie), giunco, manna, salice da vimini, sommacco.

Coltivazione secondaria successiva o intercalare – La coltivazione successiva meno importante dal punto di vista economico (valore della produzione annuale). In tal caso a ciascuna coltivazione successiva od intercalare, viene attribuita l'intera superficie su cui è stata praticata.

Compostaggio – Processo che ha l'obiettivo di favorire la biodegradazione per evaporazione; si ottengono modificazioni della sostanza organica che viene umificata per attività biologica e si ha contemporaneamente distruzione dei batteri patogeni contenuti nelle deiezioni. Il compost è il prodotto derivato generalmente da residui solidi urbani trattati e trasformati in un composto scuro abbastanza simile al letame.

Concimazione – Apporto artificiale di sostanze naturali o sintetiche, minerali od organiche idonee a fornire alle colture l'elemento o gli elementi chimici della fertilità a queste necessarie per lo svolgimento del loro ciclo produttivo e vegetativo.

Concimazione (macchine per la)

- *Spandiconcime*: macchine semoventi, trainate, portate o semiportate da trattori, utilizzate per la distribuzione meccanica dei concimi chimici, distributori combinati di concimi ed antiparassitari. Sono esclusi gli spandiconcime azionati a mano e le seminatrici combinate con spandiconcime.
- *Spandiletame*: macchine trainate o portate da trattori, utilizzate per il trasporto e la distribuzione meccanica del letame. Sono esclusi gli spanditori semimeccanici ed i rimorchi a piano mobile senza apparecchi spanditori.

Condizione professionale – La condizione professionale è quella posseduta nella settimana precedente la data di riferimento del censimento e si distingue in:

- *Occupato*: chi possiede una occupazione (in proprio o alle dipendenze) da cui trae una retribuzione o un profitto. Si considera occupato anche chi collabora, senza avere un regolare contratto di lavoro con un familiare che svolge una attività lavorativa in conto proprio;
- *Disoccupato alla ricerca di nuova occupazione*: chi ha perduto una precedente occupazione alle dipendenze ed è alla ricerca attiva di una nuova occupazione, essendo in grado accettarla se gli viene offerta;

- *In cerca di prima occupazione*: chi non ha mai esercitato un'attività lavorativa o ha cessato una attività lavorativa in proprio ed è alla ricerca attiva di una occupazione essendo in grado di accettarla se gli viene offerta;
- *Casalinga/o*: chi si dedica prevalentemente alla cura della propria famiglia o della propria casa;
- *Studente*: chi si dedica prevalentemente allo studio;
- *Ritirato dal lavoro*: chi ha cessato una attività lavorativa per raggiunti limiti di età oppure per altra causa;
- *In altra condizione*: proprietari, benestanti, inabili al lavoro, chi sta assolvendo agli obblighi di leva ecc..

Conduttore – Responsabile giuridico ed economico dell'azienda. Può essere una persona fisica, una società o un Ente pubblico. Nel caso di colonia parziaria appoderata (mezzadria) come conduttore di azienda è stato considerato il mezzadro. Nel caso di soccida quale conduttore di azienda è stato considerato il soccidante.

Conigli – Comprendono le fattrici femmine che hanno partorito almeno una volta.

Consistenza del bestiame – I dati sulla consistenza degli allevamenti fanno riferimento a tutti i capi di bestiame che alla data della rilevazione si trovavano presso l'azienda sia che si tratti di bestiame in dotazione dell'azienda stessa sia che si tratti di bestiame affidato o da essa allevato. Sono inclusi i capi temporaneamente assenti per transumanza, pascolo, ecc.. Sono esclusi gli animali di passaggio (es.: femmine presenti per la monta).

Consociazioni – Coltivazioni che si trovano sullo stesso terreno durante uno stesso periodo e ciascuna delle quali fornisce un raccolto ben distinto nel corso dell'annata agraria.

Consorzio – Associazione tra gli agricoltori costituita secondo la legislazione vigente, avente scopo mutualistico e rivolta prevalentemente alla fornitura di beni e servizi direttamente agli appartenenti all'organismo sociale a condizioni più vantaggiose. A seconda delle finalità e del campo di attività prende denominazioni diverse come cantine sociali, centrali ortofrutticole, latterie e caseifici sociali, di bonifica e irrigazione, tra imprese, tra Enti pubblici, consorzi fitoiatrici ecc.. Sono compresi i consorzi per il noleggio di macchine agricole, gli organismi associativi che abbiano come scopo mutualistico l'acquisto o la produzione per i propri soci di sostanze utili per l'agricoltura, l'acquisto di terreni, la raccolta, la conservazione, la trasformazione e vendita dei prodotti.

Contoterzismo – Utilizzazione di mezzi meccanici:

- *in altre aziende agricole*. Sono rilevate le giornate di lavoro prestate in altre aziende agricole con mezzi meccanici di proprietà o comproprietà dell'azienda con e senza manodopera aziendale;
- *in azienda*. Sono rilevate le giornate di lavoro effettuate in azienda con mezzi meccanici forniti distintamente da terzi, cioè da altre aziende agricole, da organismi associativi o da imprese di esercizio e noleggio.

Corpo – Porzione continua di terreno facente di un'unica azienda, non interrotto da fattori di discontinuità quali strade, corsi d'acqua, ecc. Non costituiscono fattori tali da configurare l'esistenza di due o più corpi, piccoli canali, sentieri poderali, muriccioli, siepi, nonché aree di servizio delle coltivazioni. Il numero di corpi fa riferimento alla superficie totale dell'azienda.

Credito agrario – Strumento che fornisce agli imprenditori agricoli i capitali necessari alla produzione ed all'incremento e miglioramento delle strutture aziendali. Si suddivide in credito agrario di esercizio e di miglioramento ed entrambi possono essere a saggio agevolato od ordinario a seconda che gli enti pubblici intervengano o no alla diminuzione del tasso di interesse. Il credito agrario è regolato dalla legge n.1760 del 5 luglio 1928 e da altre posteriori, ma le forme di intervento variano da Regione a Regione.

Il "*credito agrario di esercizio*" viene concesso ad agricoltori, anche non proprietari, per la conduzione e per la dotazione dell'azienda. Le principali operazioni riguardano:

- prestiti per la conduzione delle aziende agrarie e per l'utilizzazione, manipolazione e trasformazione dei prodotti (credito agrario di conduzione);
- prestiti per l'acquisto di bestiame, macchine ed attrezzi agricoli (credito agrario di dotazione);
- anticipazione su pegno di prodotti agricoli;
- prestiti a favore di enti ed associazioni agrarie.

Il "*credito agrario di miglioramento*" viene concesso per l'esecuzione di opere di miglioramento fondiario e per l'acquisto di terreni agrari per la formazione delle piccole proprietà contadine.

Crema – Strato di grasso che si forma naturalmente alla superficie del latte per lenta agglomerazione dei globuli grassi dell'emulsione. Prelevata per scrematura dalla superficie del latte o estratta mediante centrifugazione del latte in una scrematrice, essa contiene, oltre alle altre sostanze costitutive del latte, una quantità relativamente elevata di materie grasse superiore generalmente al 10% in peso del prodotto.

Depurazione dei liquami – Sistema per accelerare artificialmente, in un ambiente controllato, i fenomeni di degradazione biologica naturale della sostanza organica con processi biologici, chimici o processi misti.

Depurazione dei liquami (impianti per la) – Impianti costituiti da fosse biologiche di decantazione, fosse di ossigenazione, fosse biologiche di decantazione, fosse di ossigenazione, fanghi attivi, letti percolatori, ecc. che, attraverso l'attività di micro-organismi e/o reattivi chimici, provvedono a depurare i liquami degli allevamenti al fine di ottenere acque non inquinanti.

Dirigenti – Lavoratori che ricoprono un ruolo caratterizzato da un grado di professionalità, autonomia e potere decisionale e sono preposti alla direzione dell'azienda agricola, forestale e zootecnica, esplicando le loro funzioni al fine di promuovere, coordinare e gestire la realizzazione degli obiettivi dell'azienda stessa.

Diserbanti – Vedi la voce *erbicidi*.

Erbicidi (o diserbanti) – Prodotti attivi contro le erbe infestanti. Si distinguono in erbicidi per contatto, per traslocazione, residui, secondo il sistema di assorbimento. Inoltre esistono erbicidi totali, il cui pa è tossico per tutte le specie vegetali e selettivi quando agiscono solo su alcune specie.

Erpicatura – Tecnica superficiale di lavorazione che si attua generalmente su terreno arato e in tempera che ha subito l'azione disgregante del gelo o delle piogge.

Equini – *Cavalli* (compresi i cavalli da corsa e da sella appartenenti ad aziende agricole), *Asini*, *Altri* (muli e bardotti).

Essiccazione meccanica (impianti per l')

- *della granella*: impianti utilizzati per l'essiccamento artificiale della granella che per la ventilazione di aria fredda, riscaldata o calda riducono il tasso di umidità della granella ad un grado che ne consenta la conservazione;
- *del foraggio*: impianti utilizzati per l'essiccamento artificiale del foraggio verde o semiappassito che per la ventilazione di aria fredda, riscaldata o calda riducono il tasso di umidità del foraggio in modo da ottenere un prodotto concentrato di più alto potere nutritivo.

Fabbricati rurali – Locali per la conservazione o l'immagazzinamento dei prodotti nonché per il deposito di macchine ed attrezzi di uso agricolo.

- *Celle frigorifere*: locali in muratura o prefabbricati predisposti allo stoccaggio di prodotti delle coltivazioni e/o degli allevamenti che vengono mantenuti a temperatura ed umidità costanti.
- *Magazzini*: locali appositamente attrezzati per il deposito e la conservazione dei prodotti dell'azienda.
- *Sili da foraggio*: speciali serbatoi in muratura od in plastica rigida destinati alla conservazione del foraggio verde o semiessiccato che vi subisce una particolare maturazione. Sono esclusi i cosiddetti *sili all'aperto*, costituiti da masse di fieno o paglia pressate e conservate all'aperto.

Famiglia del conduttore – Per famiglia, ai fini del censimento, si intende un insieme di persone legate da vincoli di matrimonio, parentela, affinità, adozione. Tutela o da vincoli affettivi, coabitanti ed aventi dimora abituale nello stesso Comune. Sono considerate facenti parte della famiglia, come membri aggregati di essa, anche le persone addette ai servizi domestici, nonché le altre persone che, a qualsiasi titolo, convivono abitualmente con la famiglia stessa. I caratteri distintivi della famiglia per il Censimento sono:

- la relazione di parentela, affinità o affettività che unisce tra loro più persone;
- la coabitazione, cioè la convivenza di tutti i membri nello stesso alloggio e la conseguente condizione della loro dimora abituale in uno stesso Comune.

Fertirrigazione – Somministrazione di elementi fertilizzanti, disciolti o sospesi nell'acqua, alle coltivazioni mediante apposite apparecchiature per l'irrigazione opportunamente predisposte per il dosaggio degli elementi stessi.

Fiori e piante ornamentali – Tutte le coltivazioni sia in piena aria che protette, di piante da fiore, da foglia e da fronda da recidere, di bulbi e tuberi da fiori, nonché di piante ornamentali non legnose da interni o destinate alla formazione di aiuole, bordure, tappeti erbosi.

Fitofarmaci o antiparassitari – Sostanze di origine inorganica o organica, naturali o di sintesi, tossiche verso i nemici delle piante, costituiti dal principio attivo (pa) rappresentato dalla sostanza tossica, da sostanze inerti per uniformare la distribuzione e per veicolare il pa, e da sostanze coadiuvanti come emulsionanti, umettanti, ecc. Fanno parte dei fitofarmaci:

- fungicida, la sostanza che ha la proprietà di distruggere i funghi e le loro spore o di inibirne la crescita;
- insetticida, la sostanza la cui tossicità verso gli insetti è tale da provocarne la morte;
- erbicida, la sostanza che ha una azione tossica su specifiche vegetazioni infestanti.

Foglio di mappa catastale – Un insieme di fogli di mappa individua una sezione censuaria, che a sua volta e ai fini del catasto indica una parte del territorio comunale.

Foraggiere avvicendate

- *Prati avvicendati*, coltivazioni foraggiere erbacee in avvicendamento che occupano il terreno per più annate agrarie consecutive (al massimo fino a cinque anni) e che sono costituite generalmente da leguminose pure o in miscuglio. Si distinguono in puri (erba medica, lupinella, sulla, trifoglio ladino, trifoglio pratense) e misti.
- *Erbai*, coltivazioni foraggiere erbacee in avvicendamento che occupano il terreno al massimo per un'annata agraria (veccia, trifoglio incarnato, cereali in erba ed a maturazione cerosa, ecc.). Si distinguono in puri (avena, bietola, cicerchia, colza, fava, favino, frumento e triticale, granoturco, loglio italico, lupino, miglio, moco, orzo, panico, pimpinella, pisello, ravizzone, sala palustre, segale, senape, serradella, soia, sorgo, trifoglio alessandrino, trifoglio incarnato, trigonella o fieno greco, veccia, vigna cinese) e misti.

Forma di conduzione (rapporti tra impresa e lavoro)

- *Conduzione diretta del coltivatore*, quando il conduttore presta egli stesso lavoro manuale nell'azienda da solo o con l'aiuto di familiari, indipendentemente dall'entità del lavoro fornito da eventuale manodopera salariale, che può anche risultare prevalente rispetto a quella prestata dal conduttore e dai suoi familiari. La conduzione diretta del coltivatore si suddivide ulteriormente nelle seguenti forme:
 - con solo manodopera familiare, quando le giornate lavorative impiegate nell'azienda sono dovute esclusivamente al conduttore, ai suoi familiari o agli altri parenti;
 - con manodopera familiare prevalente, se le giornate di lavoro prestate dal conduttore e dai suoi familiari o dagli altri parenti sono in numero uguale o maggiore di quelle prestate dall'altra manodopera aziendale (salarati fissi, braccianti, ecc.);
 - con manodopera extrafamiliare prevalente, se le giornate di lavoro prestate dal conduttore, e dagli altri parenti, risultano inferiori a quelle dell'altra manodopera aziendale (salarati fissi, braccianti, ecc.).
- *Conduzione con salarati e/o compartecipanti (in economia)*, quando il conduttore impiega per i lavori manuali dell'azienda esclusivamente manodopera fornita da operai a tempo indeterminato o a tempo determinato (salarati fissi ed assimilati, braccianti, giornalieri e simili) e/o compartecipanti, mentre la sua opera e quella dei familiari è rivolta, in generale, alla direzione dell'azienda nei riguardi dei vari aspetti tecnico-organizzativi.
- *Conduzione a colonia parziaria appoderata (mezzadria)*, quando una persona fisica o giuridica (concedente) affida un podere ad un capo famiglia il quale si impegna ad eseguire, con l'aiuto dei familiari (famiglia colonica), tutti i lavori che il podere richiede, sostenendo parte delle spese necessarie.
- *Altra forma di conduzione*, comprende tutte le forme di conduzione non classificabili tra quelle sopraindicate tra le quali:
 - conduzione parziaria non appoderata, con questa forma di conduzione il concedente non conferisce un podere come si riscontra nelle aziende a colonia parziaria appoderata (mezzadria) ma soltanto uno o più appezzamenti di terreno. Inoltre, il rapporto associativo non si estende ai familiari del colono, sebbene questi di norma si avvalgano di familiari per i lavori richiesti dal fondo;
 - soccida: contratto di natura associativa tra chi dispone di bestiame e di terreni a pascolo (soccidante) ed allevatore (soccidario) che presta lavoro manuale, anche se talvolta può conferire parte del bestiame e di altre scorte. I due contraenti si associano per l'allevamento e per l'esercizio delle attività connesse al fine di ripartire i prodotti e gli utili che ne derivano.

Formaggio – Prodotto solido o semisolido, fresco o giunto a maturazione, ottenuto in seguito a coagulazione del latte, del latte scremato, del latte scremato, della crema, della crema di siero di latte o di latticello, o di una combinazione di tali prodotti, con l'azione della pressione o di altri agenti coagulanti appropriati, e sgocciolando parzialmente il siero di latte che si forma in seguito a tale processo di coagulazione.

Forma giuridica

- a) *Azienda individuale*: persona singola, persone legate da vincoli di parentela che conducono unitariamente terreni appartenenti a più componenti
- b) *Comunanza o affittanza collettiva*: la comunanza è un'associazione costituita da collettività di famiglie che conducono in forma mutualistica un'azienda agricola costituita di norma, da terreni pascolativi di proprietà della comunanza stessa. L'affittanza collettiva è un'associazione di lavoratori agricoli che conducono pro-indiviso un'azienda agricola costituita di norma da estese superfici prese in affitto.
- c) *Società di persone e di capitali*: le società di persone sono collettività di soci su base personale e godono di un'autonomia patrimoniale in funzione della destinazione dei beni ad uno scopo comune. Con il contratto i soci regolano la loro reciproca posizione dandosi un ordinamento per lo svolgimento dell'attività sociale e, a tale ordinamento, la legge riconosce efficacia anche nei confronti dei terzi.

Le altre società di persone sono le *società* in nome collettivo, le società in accomandita semplice e le altre forme per le quali sono state osservate le formalità prescritte e la conseguente iscrizione al Registro delle società.

Le società di capitali sono quelle organizzate su base capitalistica nelle quali i beni conferiti non rimangono proprietà comune dei soci ma costituiscono il patrimonio delle società. Rientrano in questa categoria la società per azioni, la società a responsabilità limitata e la società in accomandita per azioni.

- d) *Cooperativa*: per cooperativa si intende l'associazione di agricoltori costituita secondo la legislazione vigente la cui caratteristica fondamentale è la mutualità (stalla sociale, cooperativa per la conduzione dei terreni, ecc.).
- e) *Associazione di produttori*: trattasi di associazioni costituite per iniziativa dei produttori stessi allo scopo di:
 - promuovere la concentrazione dell'offerta e la regolarizzazione dei prezzi nella fase della produzione per uno o più prodotti agricoli;
 - mettere a disposizione dei produttori associati mezzi tecnici adeguati per il condizionamento e la commercializzazione dei prodotti in questione.I produttori associati hanno l'obbligo di:
 - vendere, tramite l'organizzazione dei produttori, tutta la produzione relativa al prodotto o ai prodotti per i quali hanno aderito, con la possibilità, tuttavia, per l'organizzazione di esentare i produttori da tale obbligo per determinate quantità;
 - applicare in materia di produzione e di commercializzazione, le norme adottate dall'organizzazione dei produttori per migliorare la qualità dei prodotti e per adattare il volume dell'offerta alle esigenze del mercato;
 - fornire le informazioni richieste dall'organizzazione in materia di raccolti e disponibilità dei prodotti.
- f) *Ente pubblico*: trattasi di azienda condotta da una persona giuridica di diritto pubblico (Stato, Regioni, Province, Comuni), nonché da altri enti ed istituzioni non aventi scopo di lucro (ospedali, enti comunali di assistenza, enti ecclesiastici e religiosi, fondazioni, istituti penitenziari, scuole agrarie, ecc.).
- g) *Altra forma giuridica*: trattasi di tutte quelle aziende che non rientrano nelle forme giuridiche precedenti.

Fresatura – Pratica che provoca un elevato amminutamento del terreno eseguito con strumenti il cui corpo lavorante è un rotore orizzontale dotato di utensili rigidi (zappatrice) o elastici (fresatrice).

Fruttiferi

- *Frutta fresca di origine temperata*: melo, pero, pesco, nettarina (pesca noce), albicocco, susino, ciliegio (ciliegia tenerina e duracina, ciliegia visciola ed amarena o marasca), cotogno, fico, gelso (bacca), giuggiolo, lampone, loto (kaki), melograno, mirtillo, mora di rovo, nespola comune, nespola del Giappone, ribes comune, ribes nero, sorbo, uva spina.
- *Frutta fresca di origine sub-tropicale*: actinidia (kiwi), ananas, annone, avocado, babaco, banano, dattero, fico d'India, mango, maracuja, papaja, passiflora.
- *Frutta a guscio*: mandorlo, nocciolo, carrubo, noce, pistacchio.

Funghi in grotte, sotterranei, appositi edifici – Coltivazione dei funghi praticata in grotte ovvero nei sotterranei od in appositi edifici. Qualora la stessa superficie di un letto di coltura fosse stata utilizzata più volte nel corso dell'annata agraria è stata conteggiata una sola volta.

Fustaia – Bosco le cui piante, nate da seme, sono destinate a crescere ad alto fusto ed a rinnovarsi per via sessuale (seme).

Giornata di lavoro – Prestazione lavorativa non inferiore alle otto ore. Se il lavoro prestato giornalmente presso l'azienda è stato inferiore alle 8 ore si sono convertite le ore di lavoro in giornate di 8 ore. Se invece le ore di lavoro giornaliero hanno superato le 8 ore non si è operata alcuna conversione. Il numero delle giornate di lavoro fa riferimento a quelle effettivamente prestate con esclusione di giorni di congedo, ferie e malattia.

Goccia (irrigazione a) – Metodo che si basa sull'impiego di tubi ove l'acqua raggiunge esigue pressioni (meno di 3 atm) e gocciolatoi di modesta portata. I risultati desiderati si ottengono con tempi di distribuzione lunghi. Considerare in questa voce anche la *sub-irrigazione*, ovvero il metodo di distribuzione localizzata dell'acqua con tubi sotterranei.

Impiegati – Lavoratori che svolgono un'attività nel campo tecnico-amministrativo di coordinamento e controllo o di esecuzione con diverso grado di responsabilità.

Inerbimento controllato – L'utilizzo di una coltura intercalare avente la finalità di intercettare l'azoto solubile per evitare il dilavamento, effettuata con specie vegetali che vengono interrate prima della successiva coltura.

Irrigazione (superficie irrigabile) – Superficie aziendale che nel corso dell'annata agraria di riferimento potrebbe essere irrigabile in base alla potenzialità degli impianti a disposizione dell'azienda ed alla quantità di acqua disponibile.

Irrorazione per la lotta contro i parassiti e le erbe infestanti (apparecchi meccanici per l') – Apparecchi a motore, a dorso o a trazione animale e tutti gli apparecchi a trazione meccanica e semoventi che servono per irrorare, atomizzare, nebulizzare, polverizzare o bruciare e che vengono utilizzati nella lotta contro i parassiti vegetali ed animali e le erbe infestanti. Sono compresi gli elicotteri, gli aerei e le jeep utilizzati a detto scopo. Sono esclusi gli apparecchi portati a dorso o a trazione animale non azionati a motore.

Latte – Liquido opaco biancastro secreto dalle ghiandole delle femmine dei mammiferi dopo il parto e che costituisce l'alimento dei piccoli nei primi mesi di vita. Il latte di maggiore importanza come prodotto alimentare è il latte vaccino; il latte di capra, di pecora e di bufala viene principalmente usato per la preparazione dei formaggi.

Latte alimentare – Destinato alla alimentazione umana pastorizzato, sterilizzato o uperizzato.

Latte intero – Il latte che abbia subito, in una impresa che tratta il latte, almeno un trattamento termico od un trattamento di effetto equivalente autorizzato ed il cui tenore di materia grassa sia uguale o superiore al 3,50% oppure il cui tenore di materia grassa sia stato portato almeno al 3,50%.

Latte scremato – Latte che abbia subito, in un'impresa che tratta il latte, almeno un trattamento termico od un trattamento di effetto equivalente autorizzato, ed il cui tenore di materia grassa sia stato portato ad un tasso massimo dello 0,30%.

Lavorazione e trasformazione dei prodotti delle coltivazioni (impianti per la) – Impianti propri dell'azienda utilizzati esclusivamente o prevalentemente per la lavorazione e la trasformazione di prodotti aziendali e per la produzione di mangimi da consumarsi in azienda.

Lavoro – I *lavori agricoli* sono quelli che contribuiscono al conseguimento della produzione agricola, forestale e zootecnica, ad eccezione dei lavori domestici (pulizia dell'abitazione, preparazione dei pasti per la famiglia, ecc.). Sono considerati lavori agricoli, purché effettuati dalla manodopera aziendale, la direzione e la sorveglianza dei lavori, l'organizzazione e la gestione aziendale, la conservazione, la lavorazione, la trasformazione e la commercializzazione dei prodotti nonché la manutenzione di fabbricati, macchine ed impianti ed il trasporto per conto dell'azienda. Sono esclusi i lavori effettuati dalla manodopera aziendale presso altre aziende agricole, nonché i lavori di stoccaggio, condizionamento, trasformazione, vendita e trasporto dei prodotti di altre aziende. E' esclusa la manodopera fornita da imprese di esercizio e noleggio di mezzi meccanici, da imprese industriali od a titolo di aiuto reciproco.

Legname

- *Combustibile*, la produzione legnosa destinata direttamente alla combustione di essenze forti e dolci (legna da ardere e fasciame), alla carbonizzazione (legna da carbone e carbonella);
- *da lavoro*, comprende gli assortimenti ricavati sul luogo dell'abbattimento della massa legnosa grezza; le quantità espresse in metri cubi sono quelle effettive della massa legnosa utilizzata, valutata dopo le operazioni di allestimento ed esbosco.

Legnosa agraria – La coltura praticata sulle superfici fuori avvicendamento, investite a coltivazioni di piante legnose agrarie che occupano il terreno per un lungo periodo.

Legumi secchi

- *per foraggio* (esclusi i miscugli): favetta, pisello, veccia, vecciolo;
- *altri*: cece, cicerchia, dolico, fagiuolo, fava, lenticchia, lupino, pisello, serradella, soia.

Letame solido – Qualsiasi tipo di escremento di animale domestico, con o senza stame, comprendente eventualmente una minima quantità di urina. E' da includere in tale voce anche la pollina.

Liquame – Per *liquame* si intende il letame liquido, vale a dire una miscela di escrementi ed urine di animali domestici, con l'aggiunta eventuale di acqua e comprendenti in alcuni casi anche una minima quantità di stame.

Locali per la conservazione dei prodotti (celle frigorifere) – Locali in muratura o prefabbricati predisposti allo stoccaggio di prodotti delle coltivazioni e/o degli allevamenti i quali vengono mantenuti a temperatura ed umidità costanti.

Locali per l'immagazzinamento dei prodotti

- a) *Magazzini*, locali appositamente attrezzati per il deposito e la conservazione dei prodotti dell'azienda (escluse le celle frigorifere).
- b) *Sili da foraggio*, speciali serbatoi in muratura od in plastica rigida destinati alla conservazione del foraggio verde o semiessiccato che vi subisce una particolare maturazione. Sono esclusi i cosiddetti "*sili all'aperto*" costituiti da masse di fieno o paglia pressate e conservate all'aperto.

Lotta biologica – Tecnica di difesa delle piante di interesse agrario basata sull'uso di mezzi biologici inteso nel senso più ampio del termine quale interventi indiretti sulle fasi vegetative delle infestanti, uso di virus e batteri letali specie-specifici, uso di feromoni sessuali a scopo di mascheramento o di confusione oppure ormoni della crescita (juvenoidi), uso di piante-trappola (piante con caratteristiche simili quelle coltivate ma di interesse economico nullo o scarso) oppure, ancora, sull'uso di predatori appositamente allevati allo scopo.

Lotta guidata – Tecnica di difesa delle piante di interesse agrario tendente a limitare l'uso di pesticidi ed erbicidi con la quale il momento dell'intervento non viene più stabilito sulla base di un calendario dei trattamenti ma sulla base del concetto di "soglia economica di intervento" cioè sul limite, da individuare sperimentalmente volta per volta, oltre il quale il danno potenziale provocato dal parassita (stimato quale mancata produzione) è maggiore del costo dell'intervento di difesa stesso nonché su modelli deterministici i cui parametri sono generalmente costituiti dalle fasi fenologiche delle piante, dagli andamenti climatici e pluviometrici, dal monitoraggio dei parassiti (cattura e conteggio con trappole a feromoni).

Lotta integrata – Sistema di regolazione delle popolazioni delle specie dannose che utilizza tutte le tecniche e i mezzi adatte a mantenerle a un livello a cui non causino danni economici. E' una lotta che prevede interventi di diversa natura (biologici, fisici, agronomici e meccanici) limitando quelli chimici ai quali si ricorre solo quando è effettivamente necessario e con prodotti selettivi.

Macchia mediterranea – L'associazione vegetale tipica della fascia litoranea del Mediterraneo, costituita da piante forestali sempreverdi (pino marittimo, cipresso, leccio, sughero, ecc.) alle quali si associano, con carattere di prevalenza, piante arbustive sempreverdi (lentisco, alloro, mirto, corbezzolo, olivastro, oleandro, ecc.). Tali formazioni non sono sottoposte a regolari tagli per la produzione di legname.

Mangime

- *Completo*: la miscela di mangimi per animali che per la loro composizione bastano ad assicurare una razione giornaliera, cioè la quantità necessaria in media al giorno ad un animale di una specie, di una categoria di età e di rendimento determinato, per soddisfare tutti i suoi bisogni.
- *Complementare*: la miscela di mangimi per animali che contengono tassi elevati di alcune sostanze e che, per la loro composizione, assicurano la razione giornaliera soltanto se sono associati ad altri mangimi. Rientrano in questa categoria la maggior parte dei mangimi per ruminanti che in genere sono carenti di fibra e quindi rappresentano una integrazione di una frazione a base di foraggio.

Manodopera (agricola) – Persone di 16 anni e più occupati nei lavori agricoli dell'azienda. Nella Manodopera extrafamiliare (*altra manodopera aziendale*) sono compresi i dirigenti, impiegati, categorie speciali, operai ed assimilati a tempo indeterminato e determinato.

Manodopera agricola familiare – Persone di 16 anni e più appartenenti alla famiglia del conduttore (*v. famiglia del conduttore*) che svolgono lavoro agricolo nell'azienda.

Mezzi di produzione – I dati sui mezzi di produzione riguardano le sementi, i mangimi, i prodotti fitoiatrici e dei concimi chimici distribuiti al settore agricolo nell'anno solare. La periodicità delle rilevazioni è semestrale per i concimi, annuale per gli altri mezzi di produzione. I dati rilevati attraverso le imprese che producono e/o che importano detti prodotti fanno riferimento ai quantitativi distribuiti per uso agricolo dalle stesse ditte al commercio o direttamente.

Mezzi meccanici utilizzati – Mezzi meccanici utilizzati durante l'annata agraria di riferimento per l'effettuazione di lavori agricoli. Sono:

- *di proprietà dell'azienda* i mezzi meccanici di proprietà esclusiva dell'azienda, anche se temporaneamente utilizzati in altre aziende agricole, compresi i mezzi meccanici acquistati in leasing;
- *in comproprietà* i mezzi meccanici di proprietà di due o più aziende agricole;
- *forniti da altre aziende agricole* i mezzi meccanici temporaneamente utilizzati dall'azienda, ma di proprietà di una altra azienda (aiuto reciproco, consorzi per il noleggio di macchine agricole);
- *forniti da organismi associativi* i mezzi meccanici appartenenti a cooperative agricole, enti di sviluppo, consorzi di bonifica, ecc. e utilizzati dall'azienda facente parte dell'organismo associativo stesso;
- *forniti da imprese di esercizio e noleggio* i mezzi meccanici utilizzati in azienda e di proprietà di imprenditori di lavori agricoli e di altre imprese industriali.

Microirrigazione – Forma particolare di irrigazione per aspersione, in cui si fa ricorso ad aspersori di piccola gittata ad alta pressione, con una minimizzazione dei consumi d'acqua.

Mietitrebbiatrici – Macchine semoventi, trainate o portate da trattori, utilizzate per la mietitura, raccolta, trebbiatura dei cereali, dei legumi secchi, dei semi oleosi e delle sementi foraggere.

Monosuccessione – Su uno stesso appezzamento si pratica la coltura di una singola specie.

Motocoltivatori, motozappe, motofesatrici, motofalciatrici – Veicoli a motore, ad un solo asse, utilizzati per i lavori agricoli. Sono esclusi tutti gli apparecchi utilizzati esclusivamente per gli orti familiari, i parchi e i giardini ornamentali.

Mungitura (sala di) – Locale, distinto dalla stalla, appositamente attrezzato con poste fisse ed impianti di mungitura meccanica.

Mungitura completamente automatizzata (sala di) – Sala di mungitura nella quale si svolgono contemporaneamente le operazioni di distacco automatico del porta capezzolo alla fine della mungitura e di registrazione automatica del volume del latte munto durante la mungitura.

Operai a tempo determinato – Operai assunti con un rapporto individuale di lavoro a tempo determinato per l'esecuzione di lavori di breve durata, stagionale o a carattere saltuario oppure assunti per fase lavorativa o per la sostituzione di operai per i quali sussista il diritto alla conservazione del posto. Agli operai a tempo determinato sono assimilati, ai fini del censimento, i compartecipanti, intendendosi per tali lavoratori ai quali vengono affidati, nel corso dell'annata agraria, tutti o soltanto una parte dei lavori che richiede una determinata coltivazione, ricevendo come compenso una quota parte del prodotto.

Operai a tempo indeterminato – Lavoratori agricoli assunti con rapporti di lavoro senza prefissione di termine ed ai quali il datore di lavoro garantisce 181 giornate annuali di effettivo lavoro per tutta la durata del rapporto e la cui retribuzione, riferita ad anno, viene corrisposta mensilmente, a norma del contratto nazionale di lavoro per gli operai agricoli con l'integrazione dei contratti provinciali.

Organismi associativi – Per organismi associativi si intendono le cooperative agricole e gli organismi associativi simili.

- *Cooperative agricole.* Associazioni tra agricoltori costituite secondo la legislazione vigente, aventi scopo mutualistico e rivolte prevalentemente alla fornitura di beni e servizi direttamente agli appartenenti all'organismo sociale e condizioni più vantaggiose. Le cooperative a seconda della finalità e del campo di attività prendono denominazioni diverse, come cantine sociali, oleifici cooperativi, centrali ortofrutticole, latterie e caseifici sociali, macelli cooperativi, ecc..
- *Organismi associativi simili.* Società di diritto o di fatto che operano nel campo agricolo e che hanno lo scopo di conseguire un dato fine economico sia attraverso l'aumento della produzione e della produttività che attraverso l'espletamento di determinati servizi senza che sia sancito il principio mutualistico. Sono compresi tra gli organismi associativi gli enopoli, gli elaiopoli, i consorzi di miglioramento fondiario ed ogni altra società o ente che abbia come scopo mutualistico l'acquisto o la produzione per i propri soci di sostanze utili per l'agricoltura, l'acquisto di terreni, la raccolta, la conservazione, la trasformazione e vendita di prodotti ai soci.

Orti familiari – Piccole superfici utilizzate essenzialmente per la produzione di ortaggi, legumi freschi, patate, ecc. destinati, di norma, ad essere consumati dalla famiglia del conduttore o da altre persone che lavorano nell'azienda. Su tali superfici possono essere eventualmente presenti anche altre coltivazioni erbacee e/o alcune piante legnose agrarie.

Ortive

Le coltivazioni *ortive in piena aria* sono le coltivazioni di legumi freschi ed ortaggi praticate all'aperto sia in pieno campo che in orti stabili o industriali. Si distinguono in:

- *coltivazioni ortive di pieno campo*, quando sono in avvicendamento con le altre coltivazioni agricole;
- *coltivazioni ortive in orti stabili o industriali*, quando sono caratterizzate da un rapido avvicendamento tra di loro e producono ortaggi e legumi freschi normalmente immessi nel commercio.

Le coltivazioni *ortive protette* sono quelle coltivazioni praticate al coperto per tutto o per la maggior parte del ciclo vegetativo. Rientrano in questa voce:

- *legumi freschi:* fagiolo (compresi i fagioli mangiatutto), pisello (compresi i piselli mangiatutto o taccole), fava;
- *carciofo;*
- *fragola;*
- *pomodoro da mensa;*
- *pomodoro da industria;*
- *altre ortive:* acetosella, aglio, asparago, barbabietola da orto, basilico, bietola, broccolo di rapa, cardo, carota, cavolfiore, cavolo a penna, cavolo broccolo, cavolo cappuccio, cavolo di Bruxelles, cavolo rapa, cavolo rosso, cavolo verza, cetriolo da mensa, cetriolini, cicoria o radicchio (da foglie e da radici), cipolla, cocomero o anguria, crescione, finocchio, funghi (esclusi quelli coltivati in grotte, sotterranei o in appositi edifici), indivia (riccia e scarola), lattuga (cappuccina romana, da taglio), mais dolce, melanzana, melone o popone o cantalupo, pastinaca, peperone, porro, prezzemolo, rapa, ravanella, scalogno,

scorzonera, scorzonera bianca, sedano (da coste e da foglie), sedano rapa (da radice), spinacio, topinambur, zucca, zucchine.

Ovini

Pecore e agnelle montate.

- *Pecore*, femmine che hanno partorito almeno una volta anche se alla data di riferimento della rilevazione sono a riposo o stanno allattando. In questa categoria sono comprese le pecore riformate al termine della loro carriera economica.
- *Agnelle montate*, femmine di meno di un anno montate per la prima volta che non hanno ancora figliato.
- Altri ovini, *agnelli (maschi e femmine di età inferiore ad un anno)*, *agnelloni*, *castrati*, *montoni*. In questa categoria sono comprese le femmine di età superiore ad un anno che non hanno mai partorito (non comprese nelle pecore).
- *Agnelloni*: ovini interi di età superiore ai 12 mesi, non destinati alla riproduzione.
- *Castrati*: maschi della specie ovina di età superiore ad 1 anno castrati destinati alla macellazione.

Pacciamatura – Pratica di copertura del suolo con utilizzo di materiali di origine naturale (paglia, trucioli di legno, schegge di corteccia, foglie secche, ecc.) o di origine artificiale (film plastici, teli di carta, tessuto-non-tessuto, composti altri derivati industriali, ecc.) posto direttamente a contatto con il terreno con diversi scopi agronomici.

Parco – Area naturale protetta iscritta in un elenco ufficiale, generalmente dotata di perimetrazione e di un Ente Gestore operativo. La Legge quadro sulle aree protette, 6 Dicembre 1991, n. 394 all'art.1 comma 1 definisce i parchi nazionali come "costituiti da aree terrestri, lacuali o marine che contengono uno o più ecosistemi intatti o anche parzialmente alterati da interventi antropici, una o più formazioni fisiche, geologiche, geomorfologiche, biologiche di rilievo nazionale o internazionale per valori naturalistici, scientifici, estetici, culturali, educativi e ricreativi, tali da richiedere l'intervento dello Stato ai fini della loro conservazione per le generazioni presenti e future" Il comma 2 definisce i parchi regionali naturali "costituiti da aree terrestri, fluviali, lacuali, ed eventualmente tratti di mare prospicienti la costa, di valore naturalistico ed ambientale, che costituiscono, nell'ambito di una o più Regioni limitrofe, un sistema omogeneo individuato dagli assetti naturali dei luoghi, dai valori paesaggistici e dalle tradizioni culturali delle popolazioni locali".

Parenti del conduttore che lavorano in azienda – Per parenti del conduttore che lavorano in azienda si intendono i discendenti, gli ascendenti ed altri parenti o affini del conduttore (compresi i casi di parentela derivante da adozione) non facenti parte della famiglia del conduttore stesso, la cui attività lavorativa presso l'azienda durante l'annata agraria non è stata svolta a carattere saltuario o occasionale.

Particella catastale – Poligono chiuso di una porzione di territorio situata in uno stesso Comune appartenente ad un'unica proprietà (la quale può appartenere a più soggetti), avente la stessa qualità o classe e la stessa destinazione. Una particella è individuata da un numero, da un foglio catastale all'interno del quale è inserita, dal Comune e Provincia in cui il foglio ricade.

Piante industriali – Tabacco, luppolo, cotone, piante da semi oleosi (colza e ravizzone, girasole, soia, arachide, canapa, lino, papavero, ricino, senape, sesamo), piante aromatiche, medicinali, da condimento (aneto, angelica, anice, assenzio, belladonna, camomilla, capperi, cerfoglio, cumino o carvi, digitale, dragoncello, gelsomino, genziana, hamamelis, issopo, lavanda, liquirizia, maggiorana, malva, melissa o cedronella, menta, origano, piretro, rabarbaro, rafano, rosmarino, ruchetta, salvia, segale cornuta, timo, valeriana, zafferano), canapa (fibra). Canna da zucchero, cicoria da caffè, giaggiolo (ireos), lino (fibra), saggina da scopa, scopiglio, sorgo zuccherino.

Piante sarchiate da foraggio – Barbabetola da foraggio e semizuccherina, carota da foraggio, cavolo da foraggio o rutabaga, pastinaca da foraggio, topinambur, zucca da foraggio. Sono escluse le superfici destinate alla produzione di sementi.

Piantine – Piantine non legnose ai primi stadi di sviluppo destinate alla vendita per essere trapiantate.

Pioppeti – Superfici utilizzate per la coltivazione dei pioppi ad alto fusto anche se il suolo viene parzialmente adibito a coltivazioni erbacee a carattere accessorio o marginale.

Prati permanenti e pascoli – Coltivazioni foraggere erbacee fuori avvicendamento che occupano il terreno per un periodo superiore a cinque anni.

- *Prato permanente* quando il foraggio viene, di norma, raccolto mediante falciatura.
- *Pascolo* quando il foraggio viene utilizzato, di regola, soltanto dal bestiame pascolante.

Prodotti condizionati – Sono da intendere tutti i prodotti principali (o grezzi) che hanno subito una lavorazione e/o manipolazione diversa dalla trasformazione e/o specifici trattamenti fisico-chimici finalizzati a consentirne il trasferimento nello spazio e nel tempo (disidratazione, insilamento, confezionamento, surgelazione, salatura, presso-condizionato o sottovuoto, ecc.).

Prodotti ottenuti dalla lavorazione del latte in azienda – Vanno indicati i singoli quantitativi dei prodotti ottenuti nell'azienda dalla trasformazione del latte munto nell'azienda stessa (formaggio, burro, ricotta).

Prodotti trasformati – Sono da intendere tutti i prodotti derivati dalla trasformazione di prodotti primari (ad esempio, farine di cereali, vino, olio di oliva, passate di pomodoro, ecc.).

Produzione di mangime (impianti per la) – Impianti utilizzati per ridurre in farina o in piccoli frammenti le granaglie ed i foraggi destinati all'alimentazione del bestiame e per miscelare gli elementi costitutivi dei mangimi, previamente tritati o macinati.

Purino – Si intende l'urina di animali domestici comprendenti eventualmente una minima quantità di escrementi e/o acqua.

Raccogliatrici pressatrici di foraggio – Macchine semoventi oppure trainate, portate o semiportate da trattori che effettuano in maniera continua la raccolta, la trinciatura ed il caricamento del foraggio (verde, da insilare semiappassito o secco) e della paglia lasciati sul posto o preventivamente disposti in andane.

Raccolta (macchine per la)

- *Delle ortive*: macchine specializzate per la raccolta di prodotti ortivi, dotate di pettine battitore che possono realizzare in una sola operazione e in modo continuo il distacco delle parti non utilizzabili degli ortaggi e la loro raccolta. Il prodotto raccolto può essere convogliato provvisoriamente in tramogge situate nella stessa macchina;
- *Di uva*: macchine semoventi, oppure trainate o portate da trattori, utilizzate per la vendemmia e costituite da una piattaforma portante e da una testa di raccolta, nonché da installazioni per la raccolta e lo scarico dell'uva;
- *Della frutta*: macchine semoventi dotate di piattaforma mobile a comando idraulico portata all'estremità di telai articolati capaci di spostarsi verticalmente ed orizzontalmente (carrelli elevatori), utilizzati per la raccolta della frutta.

Raccolta meccanizzata della patata (macchine per la) – Macchine semoventi oppure trainate o portate da trattori, che estraggono le patate dal terreno, le separano dalle foglie, zolle, terriccio, ecc., le dispongono in file, le raccolgono e/o le caricano in sacchi o in casse o recipienti da carico o su di un rimorchio. Gli organi che eseguono tale operazione possono essere raccolti in un'unica macchina o divisi in più macchine semplici collegate tra loro.

Raccolta meccanizzata della barbabietola da zucchero (macchine per la) – Macchine semoventi, oppure trainate o portate da trattori, che scollettano le barbabietole da zucchero, le estraggono dal terreno, le allineano in file, le raccolgono in casoni e/o distruggono le foglie, oppure le sistemano in andane trasversali o longitudinali. Gli organi che eseguono tale operazione possono essere raccolti in un'unica macchina o divisi in più macchine semplici collegate tra loro.

Refrigerazione e/o il trattamento igienico del latte (impianti per la) – Impianti per il raffreddamento e la conservazione del latte freddo dopo la mungitura per impedire la moltiplicazione dei batteri. Subito dopo la mungitura si esegue anche la filtrazione del latte mediante filtri adatti, semplici e disinfettabili.

Ricoveri

- *Stalle*: i locali appositamente adibiti all'allevamento dei bovini. Esse possono essere a *stabulazione fissa*, quando i bovini vivono costantemente nelle poste, oppure a *stabulazione libera* allorché gli animali possono muoversi liberamente nell'ambito delle diverse zone della stalla (zona di riposo, di alimentazione, sala di mungitura, ecc.).
- *Ovili*: i locali appositamente predisposti per l'allevamento degli ovini. Come le stalle per bovini, gli ovili possono essere a *stabulazione fissa* o a *stabulazione libera*.
- *Porcilaie*: i locali appositamente predisposti per l'allevamento suino aventi caratteristiche particolari in relazione al tipo di specializzazione produttiva. Le porcilaie *da riproduzione* sono caratterizzate dalla presenza di una zona parto, allevamento e svezzamento destinata ad ospitare le scrofe e la relativa nidata. Le porcilaie *da ingrasso* sono destinate all'allevamento dei suini svezzati, sino al momento della loro vendita.
- *Pollai*: i locali appositamente predisposti per gli allevamenti avicoli e con caratteristiche particolari a seconda del tipo di allevamento praticato. Nei pollai per *allevamento a terra*, l'allevamento stesso è effettuato al suolo in capannoni aperti o chiusi; nei pollai destinati all'*allevamento in batteria* l'allevamento stesso è effettuato al suolo in capannoni aperti o chiusi; nei pollai destinati all'*allevamento in batteria* l'allevamento stesso è effettuato con un sistema di gabbie disposte in fila, in un unico piano o incastellate.

Ripuntatura – Come lavorazione di coltivazione è chiamata anche scarificazione. Si attua nei prati vecchi in inverno o inizio primavera allo scopo di favorire la penetrazione dell'aria, dell'acqua e dei fertilizzanti, di intensificare l'attività microbica e di propiziare la mineralizzazione della sostanza organica.

Ristallo – Un allevamento di bovini generalmente vitelli) acquistati all'esterno, in Italia o all'estero e destinati al macello (sono pertanto esclusi gli acquisti di capi da riproduzione o da rimonta come ad esempio le manze da allevamento).

Rotazione (o avvicendamento a ciclo chiuso) – La successione segue un piano prestabilito di colture che ritornano ciclicamente sugli stessi appezzamenti.

Sarchiatura – Tipica lavorazione di coltivazione, si esegue su piante seminate a file, smuovendo la porzione di terreno libero dalla coltura.

Scarificazione – Come lavorazione di coltivazione è chiamata anche ripuntatura. Si attua nei prati vecchi in inverno o inizio primavera con attrezzi che incidono il terreno con tagli verticali allo scopo di favorire la penetrazione dell'aria, dell'acqua e dei fertilizzanti, di intensificare l'attività microbica e di propiziare la mineralizzazione della sostanza organica.

Scorrimento superficiale ed infiltrazione laterale – Metodo di irrigazione in cui l'acqua viene fatta scorrere sul terreno sistemato a piani inclinati (è tipica delle marcite lombarde) oppure viene immessa in canaletti o in solchi e raggiunge lateralmente, per infiltrazione, le radici delle piante coltivate. E' frequente nell'irrigazione delle sarchiate, in genere, e delle culture ortive del Mezzogiorno.

Sementi – Superfici per la produzione di sementi destinate alla vendita per essere trapiantate. Sono escluse le superfici per la produzione di sementi di cereali, di leguminose, di patate da semina, di piante da semi oleosi. Le superfici utilizzate per la produzione di sementi per il fabbisogno aziendale rientrano nelle varie voci relative alle singole colture.

Seminativi – Le colture di piante erbacee, soggette all'avvicendamento colturale che prevede una durata delle coltivazioni non superiore a cinque anni.

Serre – Costruzione per la protezione delle coltivazioni, di altezza sufficiente per potervi accedere ed eseguire le operazioni colturali e che realizza un ambiente artificiale che permette di coltivare piante fuori stagione o piante che esigono speciali condizioni climatiche. Fra le serre sono comprese sia le installazioni di tipo tradizionale con strutture in muratura o metallica e con copertura di vetro, che le costruzioni più semplici, generalmente costituite da intelaiatura di legno con copertura di materiale plastico rigido o flessibile estesa sia al tetto sia alle pareti, che di norma si rinnova all'inizio della campagna. Non sono considerate serre le costruzioni la cui copertura è limitata al tetto, dato che non si realizza quella differenza tra condizioni ambientali interne ed esterne che è caratteristica delle serre vere e proprie.

Sezione censuaria – Parte del territorio in cui ai fini del catasto è suddiviso il Comune.

Sgombero quotidiano del letame o rimozione dei rifiuti (impianti per lo) – Impianti fissi, meccanici o semi meccanici, che trasportano il letame o i rifiuti fuori dai ricoveri nelle concimaie. Sono esclusi i caricatori frontali o posteriori, i ripulitori-trasportatori di letame fissati alle trattrici e le treggie utilizzate per lo sgombero.

Sili da foraggio – Speciali serbatoi in muratura od in plastica rigida destinati alla conservazione del foraggio verde o semiessiccato che vi subisce una particolare maturazione. Possono essere di tipo *verticale* (*ermetici, a compressione, ciclatori*) e *orizzontali* (*a trincea, a fossa, a corridoio, a cumulo*). Sono da escludere i cosiddetti "sili all'aperto" costituiti da masse di fieno o paglia pressate e conservate all'aperto.

Sommersione – Metodo che prevede la sommersione del terreno con uno strato d'acqua per periodi variabili e con livelli variabili. (tipico delle risaie). L'irrigazione "a conca" degli alberi da frutto nel Mezzogiorno è assimilata alla sommersione.

Sovescio – Pratica agricola che prevede la coltivazione di colture intercalari a rapido sviluppo e seminate a forte densità col fine di apportare al terreno azoto e altri elementi fertilizzanti.

Suini

- *Verri*: maschi interi già utilizzati per la funzione riproduttiva o ad essa destinati.
- *Scrofe*: femmine utilizzate o destinate alla riproduzione.
- *Suini da macello*: suini destinati alla produzione di carne compresi i verri e le scrofe riformate, ossia al termine della loro carriera riproduttiva.

Sughero – Sostituisce l'epidermide nella struttura secondaria della pianta; è formato da più strati di cellule nelle cui pareti deposita la suberina, derivata da acidi grassi.

Superficie aziendale

- *Superficie Totale*: area complessiva dei terreni dell'azienda formata dalla superficie agricola utilizzata, da quella coperta da arboricoltura da legno, da boschi, dalla superficie agraria non utilizzata, nonché dall'area occupata da parchi e giardini ornamentali, fabbricati, stagni, canali, cortili situati entro il perimetro dei terreni che costituiscono l'azienda.
- *Superficie agricola utilizzata*: insieme dei terreni investiti a seminativi, coltivazioni legnose agrarie, orti familiari, prati permanenti e pascoli e castagneti da frutto. Essa costituisce la superficie investita ed effettivamente utilizzata in coltivazioni propriamente agricole. E' esclusa la superficie investita a funghi in grotte, sotterranei ed appositi edifici.
- *Agraria non utilizzata*: insieme dei terreni dell'azienda non utilizzati a scopi agricoli per una qualsiasi ragione (di natura economica, sociale od altra), ma suscettibili di essere utilizzati a scopi agricoli mediante l'intervento di mezzi normalmente disponibili presso un'azienda agricola. Sono compresi gli eventuali terreni abbandonati facenti parte dell'azienda ed aree destinate ad attività ricreative. Sono esclusi i terreni a riposo.
- *Altra*: è costituita dalle aree occupate da fabbricati, cortili, strade poderali, fossi, canali, cave, terre sterili, rocce, parchi e giardini ornamentali. Sono comprese anche le superfici delle grotte, dei sotterranei e degli appositi edifici destinati alla coltivazione dei funghi.

Superficie in produzione – Per superficie in produzione si intende quella che risulta occupata dagli impianti in fase produttiva, anche se, a seguito di avversità climatiche e/o attacchi parassitari, non ha dato luogo a produzione.

Terreni a riposo – Terreni, lavorati (maggesi) o non, che entrano in avvicendamento e sui quali non è praticata alcuna coltura nel corso dell'annata agraria. I dati sono forniti distintamente per le superfici soggette e non a regime d'aiuto comunitario secondo quanto previsto dalla nuova Politica Agraria Comune (PAC). Sono esclusi i terreni in stato di abbandono per una qualsiasi ragione di natura economica, sociale od altra.

Titolo di possesso dei terreni – Sono assimilati alla *proprietà*: l'usufrutto, l'enfiteusi, l'assegnazione dei terreni da parte di enti di sviluppo, consorzi e simili, il beneficio parrocchiale, la colonia perpetua. Sono assimilati all'*affitto*: l'affitto misto e l'uso gratuito.

Trasformazione di uva e olive (impianti per la) – Impianti utilizzati per la trasformazione dell'uva o delle olive azionati a motore e situati, in genere, in appositi locali destinati ed attrezzati a tale scopo. Sono escluse le pigiatrici, le diraspatrici ed i torchi azionati a mano.

Trattamento e la trasformazione del latte (impianti per il) – Impianti propri dell'azienda utilizzati esclusivamente o prevalentemente per il trattamento e la trasformazione del latte aziendale.

Trattrici – Trattrici con almeno due assi, utilizzate per l'esecuzione dei lavori agricoli. Sono compresi i veicoli a motore trasformati (derivate) ed i veicoli a motore specializzati (Jeep, Unimag, ecc.) che vengono utilizzati come trattrici agricole propriamente dette.

Tunnel e campane

- *Tunnel*: coperture installate allo scopo di proteggere file di piante;
- *Campane*: coperture installate allo scopo di proteggere singole piante.

Tra i tunnel e le campane sono compresi i cassoni fissi e mobili.

Uso civico – E' il diritto che gruppi di persone (collettività di abitanti di un Comune o di una sua frazione) o, anche, di una sola parte di essi o di una collettività di altro tipo (associazione agraria, università, comunanza, partecipazione, dominio collettivo, vicinia, regola, ecc.), esercitano su terreni appartenenti a privati, oppure, ad enti territoriali od associativi di vario genere (Legge 16 giugno 1927, n. 1766, G.U. 3 ottobre 1927, n. 228 e regolamento di applicazione 26 febbraio 1926, n. 332, G.U. 8 marzo 1928, n. 57 e leggi delle Regioni di Statuto ordinario ed a Statuto speciale che regolano la materia).

Uva per la produzione di vini a denominazione di origine controllata (vini DOC) e controllata e garantita (vini DOCG) – Uva prodotta da viti appartenenti a vitigni di uva da vino le cui superfici sono iscritte all'*Albo dei vigneti* istituito presso le Camere di Commercio, Industria, Artigianato e Agricoltura, per la produzione di vini a denominazione di origine controllata (vini DOC) e controllata e garantita (vini DOCG). Tale uva può essere destinata in tutto o in parte alla produzione di altri vini o al consumo diretto.

Uva per la produzione di altri vini (compresi i vini da tavola con indicazione geografica) – Uva prodotta da viti appartenenti a vitigni di uva da vino le cui superfici non sono iscritte all'*Albo dei vigneti*. Tale uva può anche essere destinata in tutto o in parte al consumo diretto.

Uva da tavola – Uva prodotta da viti appartenenti a vitigni di uva da tavola, anche se essa viene destinata del tutto o in parte alla vinificazione.

Uva per la produzione di vini da tavola con indicazione geografica – Uva per la produzione di altri vini le cui superfici sono destinate dall'azienda alla produzione di vini da tavola con indicazione geografica e dichiarate come tali alla competente Camera di Commercio, Industria, Artigianato e Agricoltura. Per indicazione geografica si intende la specificazione della zona di produzione in cui ricadono le superfici a vite. Tale zona può essere costituita da una o più unità amministrative (Comune, Provincia, Regione) oppure da una parte del loro territorio o da località delimitate da apposito decreto del Ministero dell'agricoltura e delle foreste.

Viti madri di portinnesto – Piante di vite appartenenti a varietà coltivate per la produzione di materiale per la moltiplicazione della vite (tralci). Trattasi di particolari varietà di viti dalle quali vengono prelevate parti di tralci le quali, interrate, emettono radici dando origine ad una nuova piante di vite (barbatella).

Viti non innestate – Giovani piante di vite messe a dimora e non ancora innestate, ma destinate ad esserlo.

Vitigno – Varietà di una stessa specie di vite, compresi i loro incroci e reincroci, nonché gli incroci tra diverse specie di vite, coltivate per la produzione di uva da vino, uva da tavola o materiale per la moltiplicazione vegetativa della vite.

Vivai – Superfici investite a piantine legnose agrarie e forestali, destinate ad essere trapiantate. Sono esclusi i vivai forestali destinati al fabbisogno aziendale, la cui superficie è compresa tra le colture boschive.