

CARATTERISTICHE STRUTTURALI DELLE AZIENDE AGRICOLE

FASCICOLO PROVINCIALE
TREVISO



SISTEMA STATISTICO NAZIONALE
ISTITUTO NAZIONALE DI STATISTICA

Caratteristiche strutturali delle aziende agricole

FASCICOLO PROVINCIALE TREVISO

*5° Censimento generale dell'agricoltura
22 ottobre 2000*

Coordinatore scientifico: Bruno Massoli
Progetto informatico elaborazione dati: M. Carla Runci
Progetto informatico diffusione dati: Alberto Sorce
Coordinamento editoriale diffusione dati: Franco Lorenzini

Per chiarimenti sul contenuto
della pubblicazione rivolgersi a:
ISTAT, Servizio CUE, Via Adolfo Ravà 150 - Roma

Tel: 06.59584535 - 06.59524573
Fax: 06.5940121

**CARATTERISTICHE
STRUTTURALI
DELLE AZIENDE
AGRICOLE**

**FASCICOLO PROVINCIALE
TREVISO**

Istituto Nazionale di Statistica
Via Cesare Balbo, 16 - Roma

Coordinamento tecnico editoriale:
Andrea Braghin - Piero Crivelli
Servizio Produzione Editoriale
Via Tuscolana, 1782 - Roma

Stampa Digitale:
Industrie Abbate S.p.a. - dicembre 2002

Tiratura:
200 copie

Si autorizza la riproduzione a fini
non commerciali e con la citazione della fonte

Il volume e le tavole in esso contenute sono disponibili in formato
elettronico al sito Internet dell'Istat: www.istat.it o al sito dedicato
esclusivamente ai censimenti: www.censimenti.it

Indice

Presentazione	13
----------------------------	-----------

Introduzione

1. Cenni storici	15
2. Le basi giuridiche	16
3. La struttura organizzativa	16
4. Le attività di formazione ed istruzione della rete di rilevazione	20
5. Il campo di osservazione e l'unità di rilevazione	20
6. I criteri per l'individuazione delle aziende agricole	21
7. Il questionario di rilevazione	22
8. Epoca di riferimento dei dati	23
9. L'aggiornamento degli elenchi comunali delle aziende agricole	23
10. Le indagini pilota pre-censuarie	25
11. Le operazioni preliminari della rete di rilevazione	26
12. Le attività di raccolta dei dati	27
13. La registrazione controllata	28
14. Il trattamento informatico dei dati	29
15. Il piano di diffusione dei risultati	30
16. Le indagini di qualità e copertura	32

Avvertenze alle tavole	35
-------------------------------------	-----------

Tavole statistiche

Capitolo 1 – Confronti temporali (Universo Italia)

Tavola 1.1	– Aziende e relativa superficie totale per forma di conduzione e titolo di possesso dei terreni	43
Tavola 1.2	– Aziende e relativa superficie agricola utilizzata (SAU) per forma di conduzione e titolo di possesso dei terreni	43
Tavola 1.3	– Aziende e relativa superficie totale per classe di superficie totale e classe di superficie agricola utilizzata (SAU)	44
Tavola 1.4	– Aziende e relativa superficie investita per le principali coltivazioni praticate	44
Tavola 1.5	– Aziende con irrigazione secondo il tipo di approvvigionamento dell'acqua irrigua ed il sistema di irrigazione	45
Tavola 1.6	– Aziende con irrigazione secondo le principali coltivazioni irrigate	45
Tavola 1.7	– Aziende con allevamenti secondo le principali specie di bestiame	46
Tavola 1.8	– Aziende e relativo numero di giornate di lavoro per categoria di manodopera aziendale e classe di giornate di lavoro aziendale	46
Tavola 1.9	– Aziende con abitazioni	47

Tavola 1.10	– Aziende che utilizzano mezzi meccanici nel complesso e numero di mezzi di proprietà dell'azienda	47
-------------	--	----

Capitolo 2 – Dati provinciali (Universo Italia)

Notizie generali sull'azienda

Tavola 2.1	– Aziende, relativa superficie totale e numero di giornate di lavoro effettuate nell'azienda per classe di superficie totale e forma giuridica	51
Tavola 2.2	– Aziende, relativa superficie totale e numero di giornate di lavoro effettuate nell'azienda per classe di superficie totale e forma di conduzione	53
Tavola 2.3	– Aziende, relativa superficie agricola utilizzata (SAU) e numero di giornate di lavoro effettuate nell'azienda per classe di superficie agricola utilizzata e forma giuridica	54
Tavola 2.4	– Aziende, relativa superficie agricola utilizzata (SAU) e numero di giornate di lavoro effettuate nell'azienda per classe di superficie agricola utilizzata e forma di conduzione	56
Tavola 2.5	– Aziende e relativa superficie totale per classe di superficie totale, forma di conduzione, titolo di possesso dei terreni e zona altimetrica	57
Tavola 2.6	– Aziende e relativa superficie agricola utilizzata (SAU) per classe di superficie agricola utilizzata, forma di conduzione, titolo di possesso dei terreni e zona altimetrica	63
Tavola 2.7	– Aziende per numero dei corpi di terreno, classe di superficie totale e classe di superficie agricola utilizzata (SAU)	69
Tavola 2.8	– Superficie totale per numero dei corpi di terreno, classe di superficie totale e classe di superficie agricola utilizzata (SAU)	70
Tavola 2.9	– Superficie agricola utilizzata (SAU) per numero dei corpi di terreno, classe di superficie totale e classe di superficie agricola utilizzata	71

Utilizzazione dei terreni

Tavola 2.10	– Aziende e relativa superficie per forma di utilizzazione dei terreni, classe di superficie totale e classe di superficie agricola utilizzata (SAU)	72
Tavola 2.11	– Aziende con seminativi e relativa superficie investita per classe di superficie agricola utilizzata (SAU) e principali coltivazioni praticate	73
Tavola 2.12	– Aziende con coltivazioni legnose agrarie e relativa superficie investita per le principali coltivazioni praticate e per classe di superficie agricola utilizzata (SAU).....	79
Tavola 2.13	– Aziende con vite e relativa superficie investita per natura della produzione, classe di superficie agricola utilizzata (SAU), forma di conduzione e zona altimetrica	80
Tavola 2.14	– Aziende con vite e relativa superficie investita per natura della produzione e classe di superficie investita a vite	83
Tavola 2.15	– Aziende con vite e relativa superficie investita per classe di superficie investita a vite, classe di superficie agricola utilizzata (SAU) e forma di conduzione	84
Tavola 2.16	– Aziende con vite e relativa superficie investita per natura della produzione, età delle viti e tipo di vitigno	85
Tavola 2.17	– Aziende con arboricoltura da legno e/o boschi e relativa superficie per classe di superficie totale e zona altimetrica	95
Tavola 2.18	– Aziende che attuano la gestione dei boschi per tipo di intervento e forma giuridica	98

Tavola 2.19	– Aziende che attuano la gestione dei boschi per tipo di intervento, classe di superficie totale, forma di conduzione e zona altimetrica	99
Tavola 2.20	– Aziende con superficie irrigabile per classe di superficie irrigabile, classe di superficie totale, classe di superficie agricola utilizzata (SAU) e zona altimetrica	100
Tavola 2.21	– Aziende che praticano l'irrigazione e relativa superficie irrigata per classe di superficie irrigata, classe di superficie totale, classe di superficie agricola utilizzata (SAU) e zona altimetrica	101
Tavola 2.22	– Aziende per principali coltivazioni irrigate e relativa superficie irrigata per classe di superficie agricola utilizzata (SAU), classe di superficie irrigata e zona altimetrica	102
Tavola 2.23	– Aziende che praticano l'irrigazione per tipo di approvvigionamento dell'acqua irrigua, classe di superficie totale e classe di superficie agricola utilizzata (SAU)	103
Tavola 2.24	– Aziende che praticano l'irrigazione per tipo di approvvigionamento dell'acqua irrigua, forma di conduzione e zona altimetrica	104
Tavola 2.25	– Aziende per sistema di irrigazione e relativa superficie irrigata per classe di superficie agricola utilizzata (SAU), classe di superficie irrigata e zona altimetrica	105
Tavola 2.26	– Aziende con impianti per la lavorazione e trasformazione dei prodotti delle coltivazioni per classe di superficie totale e classe di superficie agricola utilizzata (SAU)	106

Allevamenti

Tavola 2.27	– Aziende con allevamenti e relativo numero di capi per specie di bestiame, classe di superficie totale e classe di superficie agricola utilizzata (SAU)	107
Tavola 2.28	– Aziende con allevamenti e relativo numero di capi per specie di bestiame, forma di conduzione e zona altimetrica	108
Tavola 2.29	– Aziende con bovini e/o bufalini e relativo numero di capi per classe di superficie totale e categoria	109
Tavola 2.30	– Aziende con suini e relativo numero di capi per classe di superficie totale e categoria	110
Tavola 2.31	– Aziende con ovini, caprini, equini, allevamenti avicoli, conigli, struzzi e/o altri allevamenti e relativo numero di capi per classe di superficie totale, specie e categoria	111
Tavola 2.32	– Aziende con bovini e relativo numero di capi per classe di capi, classe di superficie totale e classe di superficie agricola utilizzata (SAU)	112
Tavola 2.33	– Aziende con bovini e relativo numero di capi per classe di capi, forma di conduzione e zona altimetrica	113
Tavola 2.34	– Aziende con vacche da latte e relativo numero di capi per classe di capi, classe di superficie totale e classe di superficie agricola utilizzata (SAU)	114
Tavola 2.35	– Aziende con vacche da latte e relativo numero di capi per classe di capi, forma di conduzione e zona altimetrica	115
Tavola 2.36	– Aziende con suini e relativo numero di capi per classe di capi, classe di superficie totale e classe di superficie agricola utilizzata (SAU)	116
Tavola 2.37	– Aziende con suini e relativo numero di capi per classe di capi, forma di conduzione e zona altimetrica	117
Tavola 2.38	– Aziende con ovini e relativo numero di capi per classe di capi, classe di superficie totale e classe di superficie agricola utilizzata (SAU)	118
Tavola 2.39	– Aziende con ovini e relativo numero di capi per classe di capi, forma di conduzione e zona altimetrica	119

Tavola 2.40	– Aziende con polli da carne e relativo numero di capi per classe di capi, classe di superficie totale e classe di superficie agricola utilizzata (SAU)	120
Tavola 2.41	– Aziende con polli da carne e relativo numero di capi per classe di capi, forma di conduzione e zona altimetrica	121
Tavola 2.42	– Aziende con galline da uova e relativo numero di capi per classe di capi, classe di superficie totale e classe di superficie agricola utilizzata (SAU)	122
Tavola 2.43	– Aziende con galline da uova e relativo numero di capi per classe di capi, forma di conduzione e zona altimetrica	123
Tavola 2.44	– Aziende che dispongono di ricoveri per animali e relativo numero di ricoveri per specie di ricovero, classe di superficie totale, classe di capienza di capi adulti ricoverabili e zona altimetrica	124
Tavola 2.45	– Aziende che dispongono di ricoveri per animali per numero di capi adulti ricoverabili, tipo di ricovero e tipo di impianto	125

Mezzi meccanici

Tavola 2.46	– Aziende che utilizzano mezzi meccanici aziendali ed extraziendali per titolo di possesso dei mezzi meccanici, tipo di mezzo utilizzato e zona altimetrica.....	126
Tavola 2.47	– Aziende che utilizzano mezzi meccanici aziendali ed extraziendali per tipo di possesso, tipo di mezzo utilizzato e zona altimetrica	127
Tavola 2.48	– Aziende che utilizzano mezzi meccanici di proprietà dell'azienda e relativo numero di mezzi per classe di superficie agricola utilizzata (SAU) e tipo di mezzo utilizzato	128
Tavola 2.49	– Aziende che utilizzano i principali mezzi meccanici di proprietà dell'azienda per numero di mezzi e tipo di mezzo utilizzato	129

Lavoro

Tavola 2.50	– Aziende e relativo numero di giornate di lavoro aziendale per classe di giornate di lavoro, classe di superficie totale e classe di superficie agricola utilizzata (SAU)	130
Tavola 2.51	– Aziende e relativo numero di giornate di lavoro aziendale per classe di giornate di lavoro, forma di conduzione e zona altimetrica	131
Tavola 2.52	– Aziende per categoria di manodopera familiare, classe di superficie totale, classe di superficie agricola utilizzata (SAU) e sesso	133
Tavola 2.53	– Aziende per categoria di altra manodopera aziendale, classe di superficie totale, classe di superficie agricola utilizzata (SAU) e sesso	134
Tavola 2.54	– Giornate di lavoro aziendale per categoria di manodopera familiare, classe di superficie totale, classe di superficie agricola utilizzata (SAU) e sesso	136
Tavola 2.55	– Giornate di lavoro aziendale per categoria di altra manodopera aziendale, classe di superficie totale, classe di superficie agricola utilizzata (SAU) e sesso	138
Tavola 2.56	– Aziende per categoria di manodopera familiare, forma di conduzione, zona altimetrica e sesso	140
Tavola 2.57	– Aziende per categoria di altra manodopera aziendale, forma di conduzione, zona altimetrica e sesso	141
Tavola 2.58	– Giornate di lavoro aziendale per categoria di manodopera familiare, forma di conduzione, zona altimetrica e sesso	142
Tavola 2.59	– Giornate di lavoro aziendale per categoria di altra manodopera aziendale, forma di conduzione, zona altimetrica e sesso	143
Tavola 2.60	– Componenti della manodopera familiare per categoria, classe di superficie totale, classe di superficie agricola utilizzata (SAU) e sesso	144

Tavola 2.61	– Persone per categoria di altra manodopera aziendale, classe di superficie totale, classe di superficie agricola utilizzata (SAU) e sesso	146
Tavola 2.62	– Persone per categoria di manodopera familiare, forma di conduzione, zona altimetrica e sesso	148
Tavola 2.63	Persone per categoria di altra manodopera aziendale, forma di conduzione, zona altimetrica e sesso	149
Tavola 2.64	– Componenti la famiglia del conduttore per numero di componenti, classe di superficie agricola utilizzata (SAU), classe di giornate di lavoro aziendale e sesso	150
Tavola 2.65	– Componenti la famiglia del conduttore per numero di componenti, forma di conduzione, zona altimetrica e sesso	152
Tavola 2.66	– Componenti la famiglia e parenti del conduttore con attività lavorativa esercitata esclusivamente o prevalentemente presso l'azienda o fuori l'azienda per settore di attività economica, classe di superficie agricola utilizzata (SAU) e forma di conduzione	153
Tavola 2.67	– Capi azienda per classe di superficie totale, titolo di studio e sesso	157
Tavola 2.68	– Giornate di lavoro dei capi azienda per classe di superficie totale, titolo di studio e sesso	159
Tavola 2.69	– Capi azienda per classe di età (in anni compiuti), classe di giornate di lavoro e sesso	161
Tavola 2.70	– Giornate di lavoro dei capi azienda per classe di età (in anni compiuti), classe di giornate di lavoro e sesso	163

Altre notizie

Tavola 2.71	– Aziende interessate al contoterzismo e relativo numero di giornate di lavoro secondo l'utilizzazione dei mezzi meccanici per classe di superficie totale e classe di superficie agricola utilizzata (SAU)	165
Tavola 2.72	– Aziende interessate al contoterzismo e relativo numero di giornate di lavoro secondo l'utilizzazione dei mezzi meccanici per forma di conduzione e zona altimetrica	166
Tavola 2.73	– Aziende che utilizzano mezzi meccanici in altre aziende agricole e relative giornate di lavoro per classe di giornate di lavoro effettuate in altre aziende, classe di superficie agricola utilizzata (SAU) e classe di giornate di lavoro aziendale	167
Tavola 2.74	– Aziende che utilizzano mezzi meccanici in altre aziende agricole e relative giornate di lavoro per classe di giornate di lavoro effettuate in altre aziende, forma di conduzione e zona altimetrica	168
Tavola 2.75	– Aziende che utilizzano mezzi meccanici extraziendali e relative giornate di lavoro extraziendale per classe di giornate di lavoro extraziendale, classe di superficie agricola utilizzata (SAU) e classe di giornate di lavoro aziendale	169
Tavola 2.76	– Aziende che utilizzano mezzi meccanici extraziendali e relative giornate di lavoro extraziendale per classe di giornate di lavoro extraziendale, forma di conduzione e zona altimetrica	170
Tavola 2.77	– Aziende che utilizzano mezzi meccanici extraziendali e superficie lavorata secondo le principali operazioni effettuate per classe di superficie agricola utilizzata (SAU), forma di conduzione e zona altimetrica	171
Tavola 2.78	– Aziende con attrezzature informatiche per classe di superficie agricola utilizzata (SAU) e forma di conduzione	172

Capitolo 3 – Dati provinciali (Universo CEE)

Tavola 3.1	– Aziende e relativa superficie totale per classe di superficie totale, forma di conduzione, titolo di possesso dei terreni e zona altimetrica	175
------------	--	-----

Tavola 3.2	– Aziende e relativa superficie agricola utilizzata (SAU) per classe di superficie agricola utilizzata, forma di conduzione, titolo di possesso dei terreni e zona altimetrica	181
Tavola 3.3	– Aziende e relativa superficie per forma di utilizzazione dei terreni, classe di superficie totale e classe di superficie agricola utilizzata (SAU)	187
Tavola 3.4	– Aziende con seminativi e relativa superficie investita per classe di superficie agricola utilizzata (SAU) e principali coltivazioni praticate	188
Tavola 3.5	– Aziende con coltivazioni legnose agrarie e relativa superficie investita per le principali coltivazioni praticate e per classe di superficie agricola utilizzata (SAU)	194
Tavola 3.6	– Aziende con superficie irrigabile per classe di superficie irrigabile, classe di superficie totale, classe di superficie agricola utilizzata (SAU) e zona altimetrica	195
Tavola 3.7	– Aziende con allevamenti e relativo numero di capi per specie di bestiame, classe di superficie totale e classe di superficie agricola utilizzata (SAU)	196
Tavola 3.8	– Aziende con bovini e relativo numero di capi per classe di capi, classe di superficie totale e classe di superficie agricola utilizzata (SAU)	197
Tavola 3.9	– Aziende con vacche da latte e relativo numero di capi per classe di capi, classe di superficie totale e classe di superficie agricola utilizzata (SAU)	198
Tavola 3.10	– Aziende con suini e relativo numero di capi per classe di capi, classe di superficie totale e classe di superficie agricola utilizzata (SAU)	199
Tavola 3.11	– Aziende con ovini e relativo numero di capi per classe di capi, classe di superficie totale e classe di superficie agricola utilizzata (SAU)	200
Tavola 3.12	– Aziende con polli da carne e relativo numero di capi per classe di capi, classe di superficie totale e classe di superficie agricola utilizzata (SAU)	201
Tavola 3.13	– Aziende con galline da uova e relativo numero di capi per classe di capi, classe di superficie totale e classe di superficie agricola utilizzata (SAU)	202
Tavola 3.14	– Aziende che utilizzano mezzi meccanici aziendali ed extraziendali per titolo di possesso dei mezzi meccanici, tipo di mezzo utilizzato e zona altimetrica	203
Tavola 3.15	– Aziende e relativo numero di giornate di lavoro aziendale per classe di giornate di lavoro, classe di superficie totale e classe di superficie agricola utilizzata (SAU)	204
Tavola 3.16	– Aziende per categoria di manodopera familiare, classe di superficie totale, classe di superficie agricola utilizzata (SAU) e sesso	205
Tavola 3.17	– Aziende per categoria di altra manodopera aziendale, classe di superficie totale, classe di superficie agricola utilizzata (SAU) e sesso	207
Tavola 3.18	– Aziende interessate al contoterzismo e relativo numero di giornate di lavoro secondo l'utilizzazione dei mezzi meccanici per classe di superficie totale e classe di superficie agricola utilizzata (SAU)	209

Capitolo 4 – Dati comunali

Tavola 4.1	– Aziende per forma di conduzione, comune e zona altimetrica	213
Tavola 4.2	– Superficie totale per forma di conduzione delle aziende, comune e zona altimetrica	215
Tavola 4.3	– Superficie agricola utilizzata (SAU) per forma di conduzione delle aziende, comune e zona altimetrica	217
Tavola 4.4	– Aziende per titolo di possesso dei terreni, comune e zona altimetrica	219
Tavola 4.5	– Superficie totale per titolo di possesso dei terreni, comune e zona altimetrica..	221
Tavola 4.6	– Superficie agricola utilizzata (SAU) per titolo di possesso dei terreni, comune e zona altimetrica	223

Tavola 4.7	– Aziende per classe di superficie totale, comune e zona altimetrica	225
Tavola 4.8	– Superficie totale per classe di superficie, comune e zona altimetrica	227
Tavola 4.9	– Aziende per classe di superficie agricola utilizzata (SAU), comune e zona altimetrica	229
Tavola 4.10	– Superficie agricola utilizzata (SAU) per classe di SAU, comune e zona altimetrica	231
Tavola 4.11	– Superficie aziendale secondo l'utilizzazione dei terreni per comune e zona altimetrica	233
Tavola 4.12	– Aziende con seminativi e relativa superficie per le principali coltivazioni praticate, comune e zona altimetrica	235
Tavola 4.13	– Aziende con coltivazioni legnose agrarie e relativa superficie per le principali coltivazioni praticate, comune e zona altimetrica	237
Tavola 4.14	– Aziende con allevamenti e aziende con bovini, bufalini, suini e relativo numero di capi per comune e zona altimetrica	239
Tavola 4.15	– Aziende con ovini, caprini, equini, allevamenti avicoli e relativo numero di capi per comune e zona altimetrica	241
Tavola 4.16	– Persone per categoria di manodopera agricola, comune e zona altimetrica	243
Tavola 4.17	– Giornate di lavoro aziendale per categoria di manodopera agricola, comune e zona altimetrica	245
Tavola 4.18	– Aziende che utilizzano mezzi meccanici in complesso e relativo numero di mezzi di proprietà dell'azienda per comune e zona altimetrica	247
 Allegati		
Glossario		251
Questionario di azienda agricola		267

Presentazione

In questo fascicolo sono riportati i risultati definitivi del 5° Censimento generale dell'agricoltura. Le tavole formano un ampio quadro conoscitivo dell'agricoltura nello specifico territorio di riferimento e della sua evoluzione rispetto al 1990 e al 1982, anni di effettuazione dei due precedenti censimenti. In particolare, le tavole di questo fascicolo trattano delle caratteristiche strutturali delle aziende agricole, rinviando ad altri fascicoli di prossima uscita le informazioni relative alle caratteristiche tipologiche (dimensione economica e orientamento tecnico delle aziende agricole).

Il fascicolo è stato strutturato in modo da offrire all'utente non solo dati sulle dimensioni del settore agricolo nel territorio di riferimento, ma anche informazioni sui principali aspetti tecnici e metodologici che hanno caratterizzato l'esecuzione del Censimento.

Dopo brevi cenni storici sui censimenti dell'agricoltura effettuati in Italia, vengono fornite indicazioni sulle basi giuridiche del Censimento, sulle indagini pilota realizzate per verificare sul piano tecnico l'efficacia delle procedure previste e degli strumenti di rilevazione, sulle modalità dell'aggiornamento preliminare degli elenchi comunali delle aziende agricole, finalizzato ad ottenere la massima copertura dei risultati, sulla struttura organizzativa adottata per la rilevazione e sulle modalità di istruzione del personale addetto alle operazioni censuarie.

Vengono, inoltre, riportate le definizioni relative all'unità di rilevazione adottata per il Censimento, in continuità con le precedenti edizioni e in coerenza con le regole statistiche internazionali ed europee; si tratta in particolare delle definizioni di *azienda agricola*, *forestale* e *zootecnica*, di *centro aziendale* e di *conduttore dell'azienda*. Ulteriori informazioni sono offerte in merito ai criteri stabiliti per individuare le unità da censire sul territorio. Alla determinazione del campo di osservazione è dedicato un breve paragrafo nel quale viene specificata la differenza tra universo delle aziende a livello nazionale e a livello comunitario. Le innovazioni apportate al questionario di rilevazione rispetto alle precedenti edizioni del Censimento sono presentate in un apposito paragrafo, mentre il questionario stesso è riprodotto alla fine del fascicolo.

Lo svolgimento delle operazioni censuarie viene riassunto nei paragrafi successivi, mettendo in luce le operazioni preliminari eseguite dagli organi censuari e lo sviluppo delle attività di raccolta dei dati che sono stati monitorati in continuo attraverso un sistema di *reporting* condiviso dai principali organi censuari, aventi accesso ad un sito Internet predisposto allo scopo dall'Istat. Altre informazioni sulle attività censuarie sono riassunte in merito alla registrazione controllata e al trattamento informatico dei dati per la loro validazione e correzione.

Nell'ultimo paragrafo della "Introduzione" al fascicolo si dà conto delle modalità di diffusione dei risultati provvisori e definitivi e viene presentato il piano di pubblicazione del 5° Censimento generale dell'agricoltura, in modo da orientare il lettore circa la complessiva offerta informativa predisposta dall'Istat sia su supporto cartaceo che informatico, in questo caso attraverso la disponibilità di un *data warehouse* accessibile dal sito Internet dell'Istituto.

Per facilitare l'interpretazione dei dati riportati nelle tavole statistiche, sono state redatte apposite "Avvertenze", nelle quali viene chiarito il significato dei valori presenti in ciascuna di esse.

Le tavole statistiche di questo fascicolo sono 124 e sono state raggruppate in quattro capitoli.

Il Capitolo 1 – Confronti temporali (Universo Italia) – riporta in 10 tavole statistiche i dati del territorio di riferimento del fascicolo, relativi ai principali caratteri rilevati, messi a confronto con i dati risultati dai censimenti del 1990 e del 1982 in termini di valori assoluti. Vengono presentati anche confronti in termini di indicatori sintetici, quali la superficie media per azienda. Tutti i confronti sono

effettuati con riferimento all'universo Italia che comprende tutte le aziende agricole censite nel territorio di riferimento del fascicolo, quale che sia la loro ampiezza in termini di superficie e di dimensione economica.

Il Capitolo 2 – Dati provinciali (Universo Italia) – contiene le elaborazioni effettuate sui risultati aggregati a livello complessivo e per zone altimetriche. I dati considerati nelle 78 tavole statistiche si riferiscono alle informazioni registrate nel questionario di azienda, combinando i diversi caratteri strutturali in relazione all'argomento considerato.

Un primo gruppo di tavole prende in esame le informazioni generali sull'azienda, concernenti la forma giuridica e il sistema di conduzione, inteso sia come rapporto tra impresa e lavoro (forma di conduzione), sia come rapporto tra impresa e proprietà fondiaria (titolo di possesso dei terreni). Fanno parte di questo primo gruppo di tavole anche quelle dedicate alla frammentazione delle superfici aziendali in corpi di terreno.

Gli aspetti relativi all'utilizzazione dei terreni vengono trattati mettendo in luce la destinazione delle superfici alle principali classi di coltivazione dei terreni durante l'annata agraria 1999-2000. In questo ambito sono presentate anche alcune tavole statistiche che espongono i dati relativi alle sole aziende con terreni irrigui. Viene inoltre proposta una dettagliata analisi della viticoltura con riferimento agli impianti secondo la loro natura, la classe di età e il tipo di vitigno.

Le elaborazioni sulle aziende con allevamenti riguardano la consistenza delle specie di bestiame più rilevanti dal punto di vista economico, nonché i ricoveri per animali con riferimento alla loro capienza e alla dotazione di specifiche installazioni.

Alla meccanizzazione aziendale sono riferite numerose tavole che ne descrivono l'intensità e la diffusione distinguendo per tipo di mezzo meccanico e per titolo di utilizzazione (in proprietà, in comproprietà, in conto terzi). Particolare attenzione è dedicata al contoterzismo attivo e passivo che viene esaminato anche in relazione al numero di giornate di lavoro effettuate in azienda.

Le tavole sulla manodopera aziendale riportano i dati differenziati per singole categorie e per genere. L'analisi riguarda il volume di lavoro e il numero di persone che hanno lavorato in azienda durante l'annata agraria 1999-2000. Il tipo di attività lavorativa esercitata fuori dall'azienda agricola dal conduttore e dai suoi familiari è considerata in una specifica tavola. Ulteriori informazioni sono fornite in merito alle caratteristiche socio-demografiche dei conduttori e dei capi azienda, nonché alla composizione della famiglia del conduttore.

Il Capitolo 3 – Dati provinciali (Universo CEE) – comprende 18 tavole statistiche elaborate in base al particolare campo di osservazione comunitario, comparabile tra gli stati membri dell'Unione Europea. Esso differisce dall'Universo Italia per il fatto che non comprende le aziende agricole con superficie agricola utilizzata (SAU) inferiore ad un ettaro e con produzione agricola commercializzata inferiore a 4 milioni di Lire (pari a 2.065,83 Euro). Le elaborazioni relative alle aziende che superano almeno uno dei due limiti citati, offrono agli utenti la possibilità di confrontare alcune fondamentali caratteristiche strutturali del settore, anche per zone altimetriche, secondo i due campi di osservazione della rilevazione censuaria: quello nazionale e quello comunitario.

Il Capitolo 4 – Dati comunali – riporta per ciascun Comune la ripartizione delle aziende esistenti nei territori di rispettiva competenza, secondo i principali caratteri da esse possedute.

In allegato è riportato un glossario contenente, per ciascuna informazione rilevata con il questionario di azienda, la corrispondente definizione adottata. Per una più agevole consultazione, le singole voci sono riportate in ordine alfabetico.

Introduzione

1. Cenni storici

I censimenti economici hanno l'obiettivo principale di fornire un quadro esaustivo e territorialmente dettagliato delle dimensioni e delle caratteristiche del sistema economico nazionale. Inoltre, essi consentono la predisposizione di archivi delle unità produttive (aziende, imprese, istituzioni) da utilizzare nei periodi intercensuari come basi per l'esecuzione di indagini campionarie, per ricerche e per studi economici e sociali.

Il Censimento generale dell'agricoltura è stato effettuato con riferimento alla data del 22 ottobre 2000. Esso è il quinto svolto in Italia ed ha avuto luogo in una stagione di grande importanza per il settore agricolo, che ha vissuto un riposizionamento strategico di notevole portata. Infatti, la riforma della politica agricola comunitaria, unitamente al varo della cosiddetta "Agenda 2000" e al previsto allargamento dell'Unione Europea a numerosi altri paesi, ha avviato un ripensamento profondo delle strategie di sviluppo del settore, sempre più orientato a svolgere un ruolo multifunzionale, di carattere economico, ambientale e sociale.

Il Censimento del 2000, pur utilizzando una tecnica di rilevazione tradizionale basata sulla conduzione di interviste "faccia a faccia" e salvaguardando la continuità storica rispetto ai censimenti precedenti, ha presentato numerose ed importanti novità rispetto al passato, conseguendo un elevato standard qualitativo dei dati e una più rapida diffusione dei risultati, che costituiscono una base conoscitiva affidabile per la definizione di politiche nazionali e regionali.

Il piano di rilevazione del 5° Censimento generale dell'agricoltura è stato predisposto sulla base delle proposte formulate da un'apposita Commissione di studio istituita presso l'Istituto nazionale di statistica, della quale hanno fatto parte docenti universitari e rappresentanti di amministrazioni pubbliche e di organizzazioni di categoria.¹

Sul piano dell'organizzazione, il sistema degli organi censuari è stato improntato alla massima integrazione e valorizzazione delle specifiche competenze dei soggetti che svolgono attività statistica sul territorio nazionale, in particolare a livello regionale e comunale, in linea con le recenti riforme amministrative e costituzionali che hanno ridisegnato il ruolo ed i compiti delle autonomie locali nell'ordinamento italiano.

La diffusione dei dati è stata progettata in modo da rispettare la tutela della riservatezza e da utilizzare anche moderni strumenti informatici (*data warehouse on line*) allo scopo di facilitarne l'accesso da parte degli utenti. Infine, va sottolineato come i risultati del Censimento agricolo vengono rilasciati secondo un'articolazione territoriale coerente con quella che verrà adottata nei censimenti generali del 2001 (popolazione, abitazioni, industria e servizi), così da offrire all'utenza (in particolare quella costituita dagli enti locali) una base statistica pienamente integrata sui principali caratteri demografici, sociali ed economici.

¹ In tale Commissione erano rappresentate le seguenti Amministrazioni ed Enti: Ministero per le Politiche Agricole e Forestali; Ministero per le Attività Produttive; Ministero dell'Ambiente e della Tutela del Territorio; Ministero dell'Interno; Ministero dell'Economia e delle Finanze; Ministero della Salute; Istituto Nazionale di Economia Agraria; Assessorati all'Agricoltura ed alle Foreste delle Regioni Piemonte, Veneto, Emilia -Romagna, Marche e Sicilia; Unione Italiana delle Camere di Commercio, Industria, Artigianato e Agricoltura; Associazione nazionale comuni italiani; Unione Statistica dei Comuni Italiani; Confederazione generale dell'agricoltura italiana, Confederazione nazionale coltivatori diretti; Confederazione Italiana Agricoltori; Confederazione Produttori Agricoli; Agenzia Nazionale per la Protezione dell'Ambiente; Istituto di Servizi per il Mercato Agricolo

2. Le basi giuridiche

L'obbligo di esecuzione decennale di un censimento dell'agricoltura è previsto dall'art. 2 del regolamento CEE n. 571 del 28 febbraio 1988, modificato dal regolamento CE n. 2467 del 17 dicembre 1996. Queste norme disciplinano la produzione (con cadenza biennale) di informazioni statistiche di carattere strutturale sulle aziende agricole, sulle coltivazioni, sulla consistenza degli allevamenti, sui mezzi meccanici, sul lavoro, ecc., allo scopo di valutare la situazione di un settore fondamentale per l'economia dell'Unione Europea e di seguire l'evoluzione nel tempo della sua struttura produttiva.

Mentre la rilevazione periodica di tali caratteri (che in Italia ha cadenza annuale) è effettuata su base campionaria, il Censimento rileva informazioni strutturali su tutte le aziende agricole, perseguendo anche l'obiettivo di aggiornare lo schedario delle aziende stesse. Di conseguenza sono state rilevate, in ciascun Comune, la consistenza numerica delle aziende agricole, forestali e zootecniche, di qualsiasi ampiezza e da chiunque condotte, nonché le loro fondamentali caratteristiche strutturali. I dati di censimento, inoltre, servono a costruire l'Archivio statistico delle aziende e imprese agricole (ASAIA), in esecuzione del regolamento comunitario n. 2186 del 1993.

Altre disposizioni in materia di statistiche agricole sono contenute in vari regolamenti e direttive dell'Unione Europea e nelle raccomandazioni dell'Organizzazione delle Nazioni Unite per l'alimentazione e l'agricoltura (FAO), tutti atti volti ad ottenere informazioni statistiche omogenee e comparabili a livello europeo e mondiale.

A livello nazionale, le disposizioni di carattere generale in materia di censimenti sono contenute nell'art. 37 della legge 17 maggio 1999 n. 144 e nel relativo regolamento di esecuzione approvato con DPR n.197 del 6 giugno 2000. L'attuale disciplina dell'attività censuaria deriva dalla considerazione della stessa come funzione istituzionale dell'Istat, a differenza dal passato quando i censimenti erano disciplinati autonomamente da un'apposita legge di indizione e finanziamento e da uno specifico regolamento di esecuzione.

L'attività censuaria svolta dalle Regioni e dalla Province autonome di Trento e di Bolzano è oggetto di una separata disciplina stabilita nelle sue linee fondamentali dal Protocollo di intesa stipulato tra l'Istat e la Conferenza dei Presidenti delle Regioni e delle Province autonome il 5 agosto 1999 ed approvato dalla Conferenza Stato-Regioni.

L'attività censuaria si è svolta secondo quanto previsto dalla normativa che regola il trattamento dei dati personali dettata dagli articoli 17 e 18 del regolamento di esecuzione del Censimento e dalla legge n. 675 del 1996 e successive modifiche e integrazioni, in particolare del d.lgs. n. 281 del 1999.

La disciplina delle operazioni tecniche è stata dettata con il Piano di censimento generale, integrato dai piani regionali approvati secondo la procedura prevista dal citato Protocollo di intesa, nonché da specifiche circolari dell'Istat.

Il 5° Censimento generale dell'agricoltura è inserito tra le statistiche di interesse nazionale: esso è incluso nel Programma statistico nazionale, approvato con DPCM del 31 marzo 2000, e nell'elenco delle rilevazioni soggette all'obbligo di risposta previsto dal DPR del 5 luglio 1999, pubblicato nella G.U. n. 194 del 19 agosto 1999.

3. La struttura organizzativa

La rete di rilevazione del Censimento si è articolata su quattro livelli territoriali e ha coinvolto diversi organismi: il livello nazionale è stato costituito dall'Istat e dall'Unione nazionale delle Camere di Commercio; il livello regionale è stato costituito dagli Uffici regionali di censimento, dalle Commissioni tecniche regionali istituite presso le Regioni e le Province autonome e dagli Uffici regionali dell'Istat; il

Alimentare; Ente per le Nuove tecnologie, l'Energia e l'Ambiente; Azienda di Stato Interventi nel Mercato Agricolo; Unione Province Italiane; Istituto Nazionale di Sociologia Rurale; docenti universitari.

livello provinciale è stato costituito dagli Uffici provinciali di censimento istituiti presso le Camere di commercio e dai Gruppi tecnici provinciali; il livello comunale è stato costituito dagli Uffici comunali di censimento.

I Prefetti e i Sindaci, con riferimento al territorio di propria competenza, hanno provveduto ad assicurare il buon andamento ed il regolare svolgimento delle operazioni di censimento, secondo quanto disposto dalle vigenti disposizioni di legge e dal regolamento di esecuzione del Censimento stesso.

Struttura della rete di rilevazione

REGIONI	NUMERO COMUNI AL 22-10- 2000	ISPETTORATI PROVINCIALI ISTAT	UNITA' – ORGANI DI CENSIMENTO						
			REGIONI (UCR)		CAMERE DI COMMERCIO (UCP)	COMUNI (UCC)			RILEVATORI
			Responsabili dei coordinatori intercomunali (RPCIC)	Coordinatori intercomunali (CIC)	Responsabili dei coordinatori provinciali (RCP)	Totale	Responsabili (a)	Coordinatori	
Piemonte	1.206	8	29	130	8	1.206	1.206	148	1.619
Valle d'Aosta	74	1	1	8	1	74	74	2	88
Lombardia	1.546	11	36	108	11	1.546	1.546	285	1.811
Trentino-A.A.	339	2	2	32	2	339	339	19	614
Veneto	581	7	29	75	7	626	581	45	1.732
Friuli-V.G.	219	4	7	31	4	219	219	70	413
Liguria	235	4	11	37	4	257	235	22	511
Emilia-R.	341	9	23	59	9	341	341	14	1.066
Toscana	287	10	34	64	10	346	287	59	1.246
Umbria	92	2	12	20	2	114	92	22	499
Marche	246	4	4	52	4	246	246	21	2.939
Lazio	377	5	15	87	5	512	377	135	1.867
Abruzzo	305	4	11	40	4	315	305	10	770
Molise	136	2	6	16	2	136	136	38	340
Campania	551	5	12	105	5	555	551	4	2.230
Puglia	258	5	26	80	5	643	258	385	3.047
Basilicata	131	2	9	35	2	169	131	38	743
Calabria	409	5	5	78	5	511	409	102	1.745
Sicilia	390	9	24	150	9	622	390	232	2.830
Sardegna	377	4	19	100	4	377	377	65	1.016
ITALIA	8.100	103	315	1.307	103	9.154	8.100	1.716	27.126

(a) In 643 Comuni il responsabile di UCC ha anche svolto le funzioni ed i compiti di coordinatore.

Al livello nazionale hanno operato i seguenti organismi:

- Istituto nazionale di statistica*, con l'incarico di provvedere all'effettuazione del Censimento dell'agricoltura. L'Istat, quale titolare della rilevazione, ha esercitato un potere decisorio tecnico e metodologico in ordine all'organizzazione del Censimento e alle sue modalità di svolgimento. In particolare, l'Istat ha impartito agli organismi della rete censuaria le istruzioni necessarie per

l'esecuzione del Censimento e ha sovrinteso a tutte le relative operazioni, adottando i provvedimenti necessari per assicurare il loro regolare e tempestivo svolgimento. L'Istat ha esercitato tali funzioni anche attraverso le sue articolazioni territoriali costituite dagli uffici regionali. Inoltre, l'Istituto si è avvalso della collaborazione degli Uffici di statistica del Sistema statistico nazionale (Sistan) che, in base a quanto stabilito dal regolamento, hanno assunto la qualificazione giuridica di organi di censimento.

- b) L'*Ufficio di statistica di Unioncamere*, facente parte del Sistema statistico nazionale, ha avuto il compito di collaborare con l'Istat e con le Camere di commercio per assicurare il funzionamento degli organi censuari di livello provinciale.

Al *livello regionale* l'organizzazione si è basata su un modello "a geometria variabile" definito dal Protocollo d'intesa Istat-Regioni. In base ad esso il Piano generale di censimento è stato integrato dai singoli piani di censimento regionali approvati dalle Regioni e dalle Province autonome, anche sulla scorta delle valutazioni organizzative, tecniche e metodologiche effettuate dall'Istat.

Il nucleo dell'organizzazione a livello regionale è stato rappresentato dall'Ufficio di censimento regionale (UCR), mentre l'operatività sul territorio di competenza è stata assicurata dalla rete dei coordinatori intercomunali e dei rispettivi responsabili provinciali. L'UCR ha, inoltre, avuto il compito di fornire assistenza e sostegno tecnico alla Commissione tecnica regionale.

Nel dettaglio, il livello regionale è stato rappresentato dai seguenti organismi:

- a) *Ufficio regionale dell'Istat*, con il compito di sovrintendere a tutte le attività svolte dagli organi censuari a livello locale e di verificare l'attuazione dei piani di censimento regionali, con particolare riferimento alla designazione dei coordinatori intercomunali e dei loro responsabili provinciali, alle attività di formazione, istruzione e sensibilizzazione, allo svolgimento delle indagini pilota e di controllo. Gli uffici regionali hanno, inoltre, valutato i rapporti periodici sullo svolgimento delle operazioni censuarie nel territorio di competenza e svolto attività ispettiva.
- b) *Ufficio di censimento regionale (UCR)*, con il compito di curare, in generale, l'esecuzione del piano di censimento dell'Istat e di quello regionale.

Tra le funzioni svolte dagli UCR si segnalano in particolare le seguenti:

- la designazione dei coordinatori intercomunali e dei loro responsabili provinciali;
 - la sensibilizzazione delle istituzioni locali e delle aziende agricole;
 - lo svolgimento di attività di istruzione e di formazione;
 - il monitoraggio delle operazioni;
 - la rendicontazione dei contributi finanziari ricevuti.
- c) *Commissione tecnica regionale*, con il compito di assistere la Regione nella predisposizione del piano regionale di censimento e di sovrintendere al buon andamento delle operazioni censuarie, attraverso la valutazione del monitoraggio delle stesse.

I compiti specifici assegnati alle Commissioni sono stati:

- la predisposizione del piano regionale e la sua eventuale revisione alla luce delle osservazioni dell'Istat;
- la valutazione dello stato di attuazione del piano, anche nella fase precedente l'avvio delle operazioni di rilevazione censuaria;
- la valutazione, sulla base degli aggiornamenti periodici trasmessi dall'UCR, dell'andamento delle attività censuarie;
- l'individuazione degli interventi da adottare nelle situazioni di ritardo a livello comunale e provinciale.

Al *livello provinciale* hanno operato i seguenti organismi:

- a) *Ufficio di censimento provinciale (UCP)*, istituito presso la Camera di commercio, con il compito di sovrintendere al coordinamento delle operazioni censuarie a livello provinciale. Gli UCP hanno assolto a una funzione di stimolo, raccordo e controllo di tutte le operazioni censuarie svolte dagli Uffici comunali, svolgendo attività di natura organizzativa strumentali all'attività di rilevazione, nonché compiti di istruzione e formazione, di assistenza organizzativa e monitoraggio delle operazioni censuarie, attraverso un apposito collegamento informatico.

Tra i compiti specifici assegnati agli UCP vi sono stati:

- l'organizzazione di riunioni di istruzione sulle attività censuarie;
- la creazione del collegamento telematico con l'Istat per la trasmissione dei dati via Internet;
- il raccordo tecnico-organizzativo con il responsabile provinciale dei coordinatori intercomunali;
- la segnalazione di situazioni critiche all'UCR ed all'Ufficio regionale dell'Istat.

Nelle Province autonome di Trento e Bolzano le funzioni di UCP sono state svolte rispettivamente dal Servizio Statistica della Provincia autonoma di Trento e dall'Istituto provinciale di statistica della Provincia autonoma di Bolzano (ASTAT).

- b) *Gruppo tecnico provinciale*, con il compito di realizzare il collegamento funzionale tra i diversi livelli di responsabilità censuarie presenti a livello provinciale, ai fini della elaborazione del calendario di assistenza tecnica agli UCC, della programmazione di attività e di interventi di diversa natura, nonché di valutazione dell'andamento complessivo del Censimento. Esso è stato formato dal responsabile dell'UCP, da un funzionario dell'Ufficio regionale dell'Istat e dal responsabile provinciale dei coordinatori intercomunali.

Nell'ambito di ciascuna Provincia hanno operato i coordinatori intercomunali e il loro responsabile provinciale, i primi con il compito di provvedere al controllo delle attività di rilevazione effettuate presso le aziende agricole, il secondo con il compito di coordinare le attività di assistenza tecnica alla rilevazione.

Tra le funzioni specifiche dei coordinatori intercomunali era compresa:

- l'istruzione dei coordinatori e rilevatori comunali;
- l'assistenza tecnica nel corso delle attività di rilevazione;
- la redazione di rapporti settimanali.

Tra le funzioni specifiche dei responsabili provinciali figurava:

- l'assegnazione dei Comuni della Provincia di competenza ai singoli coordinatori intercomunali;
- la predisposizione dei programmi di attività dei coordinatori intercomunali;
- l'espletamento di attività di istruzione;
- l'organizzazione delle indagini post-censuarie.

Nella struttura organizzativa il *livello comunale* è stato rappresentato dall'*Ufficio di censimento comunale (UCC)*, con la funzione di rilevazione diretta sul territorio. I principali compiti assegnati all'UCC sono stati:

- la nomina di eventuali ulteriori coordinatori comunali;
- la selezione dei rilevatori;
- l'istruzione ai rilevatori e coordinatori comunali;
- la verifica, controllo e aggiornamento degli elenchi delle unità di rilevazione;
- la raccolta dei dati presso le aziende agricole e il controllo della corretta compilazione dei questionari;
- la comunicazione periodica di informazioni e dati sullo svolgimento delle operazioni censuarie;
- la revisione quantitativa del materiale raccolto e il suo confezionamento per la successiva spedizione ai centri di registrazione.

Alle dirette dipendenze del responsabile dell'UCC hanno operato i coordinatori comunali e i rilevatori. La nomina dei primi era obbligatoria nei Comuni con almeno 600 aziende da censire. I

secondi sono stati impegnati nella misura di uno ogni 150 aziende (o frazione di 150 comunque non inferiore a 100).

Ai coordinatori comunali è stato affidato l'incarico di pianificare, coordinare e controllare l'attività di rilevazione presso le aziende. I rilevatori comunali hanno effettuato la rilevazione presso le aziende agricole, raccogliendo i dati tramite intervista diretta ai conduttori.

4. Le attività di formazione ed istruzione della rete di rilevazione

A causa dell'articolazione territoriale e della complessità della rete di rilevazione, l'attività di formazione e istruzione dei soggetti coinvolti ha avuto un ruolo determinante per il buon esito delle operazioni censuarie.

Le attività formative hanno coperto l'intera rete di rilevazione con una serie di interventi "a cascata", ricorrendo a più strumenti. Infatti i corsi di istruzione e formazione si sono sviluppati secondo un percorso per fasi successive che ha coinvolto via via destinatari diversi: gli Uffici regionali dell'Istat, gli Uffici di censimento regionali (UCR), gli Uffici di censimento provinciali (UCP), i coordinatori intercomunali e i loro responsabili provinciali e gli Uffici di censimento comunali (UCC) con i loro coordinatori e rilevatori.

Dato l'elevato numero delle persone da formare e la loro distribuzione su tutto il territorio nazionale, nonché la diversità dei fabbisogni formativi, si sono attuati molteplici interventi. Accanto alla formazione in aula si è fatto ricorso anche allo strumento della formazione a distanza, tramite l'utilizzo di appositi strumenti (CD-Rom formativo, pagina dedicata nel sito Internet del Censimento).

Ulteriori interventi di carattere formativo, aggiuntivi rispetto a quelli dedicati alle istruzioni per la rilevazione, si sono svolti nei confronti dei coordinatori intercomunali e dei coordinatori comunali, a cura sia dell'Istat, sia degli Uffici regionali di censimento.

Interventi di verifica della formazione dei rilevatori e di *training on the job* sono stati svolti dai coordinatori intercomunali nel corso delle ispezioni volte a fornire assistenza tecnica agli UCC durante lo svolgimento della rilevazione.

Le istruzioni al personale degli UCR, ai responsabili degli UCP e ai responsabili provinciali dei coordinatori intercomunali sono state effettuate da personale selezionato dall'Istat e da funzionari dell'Istituto.

Le istruzioni ai coordinatori intercomunali sono state trasmesse da personale appartenente all'Istat e agli UCR, nonché dai responsabili dei coordinatori intercomunali. A loro volta, i coordinatori intercomunali, coadiuvati da personale dell'Istat, hanno effettuato gli interventi di istruzione ai coordinatori comunali e ai rilevatori.

5. Il campo di osservazione e l'unità di rilevazione

Il campo di osservazione del Censimento dell'agricoltura ha considerato tutte le aziende agricole, forestali e zootecniche, di qualsiasi ampiezza e da chiunque condotte. Sono rientrate nel suddetto campo di osservazione anche:

- le aziende agricole degli istituti di ricerca, degli ospedali, delle cliniche, delle comunità religiose, degli istituti penitenziari e delle imprese industriali;
- gli allevamenti di tori e verri da riproduzione, gli allevamenti di cavalli, i centri di incubazione;
- le aziende agricole costituite da prati permanenti e/o pascoli condotti dalle amministrazioni comunali (terreni messi a disposizione, generalmente dietro corresponsione di un canone, per il pascolo di animali appartenenti ad altre aziende).

I terreni destinati ad alcuni usi particolari, se non compresi nella superficie totale di un'azienda agricola attiva, sono stati esclusi dal campo di osservazione del Censimento. Questa esclusione riguarda in particolare:

- i suoli edificabili o comunque non destinati ad uso agricolo;
- i parchi e i giardini ornamentali;
- i terreni completamente abbandonati;
- i piccoli orti familiari, generalmente annessi alle abitazioni, la cui produzione era destinata normalmente all'autoconsumo (salvo il caso in cui la persona che ne disponeva fosse conduttore di azienda agricola; in tal caso l'orto doveva essere considerato parte integrante dell'azienda stessa);
- i piccoli allevamenti a conduzione familiare, costituiti da uno o due capi di bestiame suino, ovino, caprino o da pochi animali di bassa corte (polli, tacchini, oche, conigli ecc.) utilizzati normalmente per autoconsumo (salvo il caso in cui la persona che ne disponeva fosse anche conduttore di azienda agricola; in tal caso questi allevamenti dovevano essere considerati parte integrante dell'azienda stessa).

Sono state inoltre escluse dal campo di osservazione le scuderie, i terreni per l'esercizio dei cavalli da corsa, gli allevamenti di cani, i centri di commercio del bestiame ed i macelli che non praticavano l'allevamento del bestiame. Gli allevamenti ittici (impianti di acquacoltura) sono rientrati nel campo di osservazione del Censimento solo se praticati nell'ambito di un'azienda agricola.

L'unità di rilevazione del Censimento è stata l'*azienda agricola, forestale e zootecnica*, definita come *l'unità tecnico-economica costituita da terreni, anche in appezzamenti non contigui, ed eventualmente da impianti ed attrezzature varie in cui si attua la produzione agraria, forestale o zootecnica ad opera di un conduttore, e cioè persona fisica, società od ente, che ne sopporta il rischio sia da solo (conduttore coltivatore o conduttore con salariati), sia in forma associata.*

Caratteri distintivi fondamentali di un'azienda agricola sono stati pertanto:

- l'utilizzazione dei terreni per la produzione agricola e/o forestale e/o zootecnica: tali terreni potevano essere costituiti da una o più particelle (contigue o no), situate nello stesso Comune oppure in Comuni diversi, anche non confinanti o vicini tra loro;
- la presenza di un conduttore, cioè di una persona fisica, società od ente che sopportava il rischio imprenditoriale connesso con l'attività economica dell'azienda.

Tra le aziende agricole sono state comprese anche quelle prive di terreno agrario ed in particolare:

- le aziende zootecniche nelle quali si allevava bestiame senza utilizzazione di terreno agrario (allevamenti intensivi di bovini, di suini, avicunicoli, ecc.);
- le aziende zootecniche nelle quali il bestiame veniva allevato utilizzando terreni pascolativi appartenenti a Comuni, ad altri enti pubblici od a privati, senza che i terreni potessero configurarsi come elementi costitutivi di dette aziende.

6. I criteri per l'individuazione delle aziende agricole

Le aziende agricole sono state individuate nel Comune, ed in particolare nel foglio di mappa catastale, in cui ricadeva il centro aziendale o, in mancanza di esso, la maggior parte delle particelle catastali costituenti la superficie totale aziendale. Ne consegue che le aziende agricole, i cui terreni erano situati in due o più fogli di mappa catastali dello stesso Comune oppure in due o più Comuni, sono state rilevate dal Comune ove era situato il centro aziendale e, quindi, indicate nel relativo foglio di mappa catastale. Pertanto, il luogo dove era ubicata l'abitazione del conduttore, se non coincidente con il centro aziendale, non ha costituito elemento per l'individuazione di un'azienda agricola, né per l'attribuzione dell'azienda stessa ad un determinato foglio di mappa.

Per *centro aziendale* s'intende il complesso dei fabbricati situati nei terreni dell'azienda agricola e connessi alla sua attività produttiva. Il centro aziendale, in molti casi, comprende le abitazioni del

conduttore e dell'altra manodopera impiegata nei lavori agricoli aziendali, i ricoveri per animali, i locali per l'immagazzinamento dei prodotti (magazzini, sili da foraggio, fienili, ecc.) e quelli per il deposito di macchine ed attrezzi di uso agricolo.

Le aziende pastorali con greggi transumanti, nel caso in cui il conduttore disponeva anche di terreno agrario, sono state individuate nel Comune e foglio di mappa catastale nel quale ricadeva il centro aziendale o la maggior parte delle particelle costituenti la superficie totale aziendale. Se, invece, tali aziende erano prive di terreno agrario (esclusivamente zootecniche), sono state individuate nel Comune e foglio di mappa catastale nel quale erano situati i ricoveri di proprietà dell'azienda; oppure, se l'azienda non possedeva ricoveri propri, nel Comune dove il gregge era stato ricoverato per la maggior parte dell'anno; oppure, se quest'ultimo criterio fosse risultato di difficile adozione, nel Comune dove il gregge si trovava alla data di riferimento del Censimento.

Ai fini del censimento, per individuare le aziende agricole si è fatto riferimento ai conduttori e non ai proprietari o intestatari dei terreni, in quanto:

- il proprietario o intestatario dei terreni non è necessariamente conduttore di azienda agricola, termine con il quale si intende la persona fisica, società o ente, che, in quanto responsabile giuridico ed economico, sopporta il rischio della gestione aziendale, indipendentemente dal titolo di possesso dei terreni;
- i terreni di proprietà o intestati a soggetti diversi possono essere condotti da un'unica azienda agricola.

I censimenti generali del 2000-01 prevedono di incrementare in misura significativa il dettaglio territoriale disponibile nella georeferenziazione dei dati, con l'obiettivo di potenziare la capacità informativa dei dati raccolti. In particolare, Il 5° Censimento generale dell'agricoltura, che copre con il suo campo di osservazione il territorio extraurbano, ha adottato per la prima volta come livello minimo di aggregazione dei dati il foglio di mappa catastale, che ha il vantaggio di essere un riferimento facilmente individuabile sia per i rispondenti che per gli utenti finali e corrisponde ad un livello di dettaglio ottimale, ad esempio, per le esigenze di analisi della pianificazione territoriale. La disponibilità dei dati elementari aggregati per foglio di mappa consentirà di ottenere proiezioni cartografiche molto accurate dei risultati censuari: dalla semplice localizzazione delle aziende agricole e dei relativi terreni a mappe tematiche sull'utilizzazione del suolo e sulla distribuzione delle caratteristiche strutturali e tipologiche delle aziende.

7. Il questionario di rilevazione

Nella progettazione del questionario di azienda si è tenuto conto di esigenze diverse: la domanda di informazioni da parte dell'utenza; l'obbligo di rispondere alle esigenze internazionali (FAO e UE) secondo un prestabilito elenco di caratteristiche da rilevare; l'esigenza di mantenere la confrontabilità dei risultati con quelli delle precedenti rilevazioni censuarie; la necessità di indagare fenomeni attuali di interesse nazionale e locale; la limitazione degli oneri di risposta per i rilevatori, e, soprattutto, per le aziende stesse.

Il questionario di rilevazione adottato per il 5° Censimento generale dell'agricoltura ha rappresentato una soluzione di equilibrio tra queste esigenze. Una volta assicurata la sua corrispondenza al quadro informativo richiesto dai regolamenti europei, esso è stato redatto apportando integrazioni finalizzate a rispondere alle molteplici esigenze informative nazionali e locali.

Il compito di definire i contenuti rispondenti a tali esigenze è stato affidato ad una apposita sottocommissione nell'ambito della Commissione di studio avente l'incarico di formulare proposte in merito agli aspetti organizzativi, metodologici e tecnici per il 5° Censimento generale dell'agricoltura. Le attività svolte al riguardo nel corso di circa un anno hanno consentito l'approntamento di un questionario di azienda, che, oltre a consentire una soddisfacente comparabilità dei risultati nel tempo,

ha esteso le informazioni su fenomeni maggiormente esplicativi della nuova realtà agricola. In esso sono stati mantenuti molti dei quesiti già rilevati nel 1990, compresi quelli relativi alla viticoltura, ed inserite alcune interessanti novità.

In particolare, i nuovi quesiti hanno riguardato:

- la ulteriore suddivisione della superficie aziendale secondo il titolo di possesso dei terreni: proprietà, affitto (Legge 203/82) e uso gratuito;
- una maggiore articolazione della forma giuridica delle aziende (persona fisica, società, cooperativa, associazione di produttori, Ente pubblico);
- più specifiche informazioni sulla tenuta della contabilità aziendale;
- la rilevazione della superficie utilizzata per attività extragricole (turismo, sport, ecc.);
- la capacità lavorativa oraria degli impianti per la lavorazione e/o trasformazione in azienda dei prodotti delle coltivazioni;
- la consistenza degli "altri" allevamenti, la produzione del latte distinta per specie, l'impiego del latte munto e i prodotti ottenuti dalla lavorazione del latte in azienda;
- riguardo al lavoro aziendale, la posizione nella professione dei componenti la famiglia del conduttore e la distinzione della "altra manodopera aziendale" tra operai e dirigenti e impiegati, nonché la loro distinzione per genere;
- alcune informazioni sulle pratiche colturali e sui sistemi utilizzati per la fertilizzazione dei terreni;
- le produzioni di qualità, sia vegetali che zootecniche.

8. Epoca di riferimento dei dati

Fanno riferimento all'annata agraria 1° novembre 1999 – 31 ottobre 2000 i dati relativi a: vendita dei prodotti dell'azienda; contabilità; utilizzazione dei terreni; lavoro; mezzi meccanici; contoterzismo; attrezzature informatiche; rapporti con l'esterno.

Fanno riferimento alla data del 22 ottobre 2000 i dati relativi a: forma di conduzione; forma giuridica; credito agrario; adesione ad organismi associativi economici; parchi ed aree protette; ricoveri; superficie totale; superficie agricola utilizzata; consistenza degli allevamenti; fabbricati ed abitazioni.

La condizione professionale del conduttore, dei familiari, dei parenti e del capo azienda si riferisce a quella posseduta nella settimana precedente il 22 ottobre 2000. Fanno riferimento all'anno solare 2000 i dati relativi alla produzione del latte.

9. L'aggiornamento degli elenchi comunali delle aziende agricole

Sul piano tecnico-metodologico, il problema di maggior rilevanza nell'esecuzione di un censimento generale dell'agricoltura è connesso con l'identificazione delle aziende e con l'obiettivo di massimizzare il grado di copertura della rilevazione, dato il notevole riflesso che tale operazione riveste nel dimensionamento numerico del collettivo di osservazione.

Le operazioni di aggiornamento si sono articolate nelle seguenti fasi:

- produzione dell'elenco delle aziende agricole, forestali e zootecniche, risultanti nello schedario Istat e dell'elenco dei soggetti risultanti in archivi e/o registri di fonte amministrativa e non individuati tra i conduttori delle aziende agricole, forestali e zootecniche dello schedario Istat
- individuazione delle aziende agricole, forestali e zootecniche "ancora esistenti", "non più esistenti" e "di nuova costituzione" (rispetto all'elenco, basato sul Censimento del 1990);
- per ciascuna azienda agricola risultante negli elenchi come "ancora esistente" o "di nuova costituzione", indicazione dell'ubicazione del centro aziendale o, in assenza di esso, della località dove ricadeva il maggior numero di particelle dei terreni costituenti l'azienda agricola. Tale località

poteva essere distinta dal domicilio del conduttore, ove quest'ultimo non coincidesse con l'ubicazione del centro aziendale. Per le aziende "ancora esistenti" dovevano essere verificati, modificati ed eventualmente integrati i dati personalizzati a cura dell'Istat;

- per ciascuna azienda agricola "ancora esistente" o "di nuova costituzione", indicazione delle superfici ricadenti nel Comune, distintamente per i terreni situati nello stesso foglio di mappa catastale del centro aziendale e per quelli ricadenti in altri fogli di mappa dello stesso Comune o di altri Comuni, con la specificazione, per ciascuna azienda, del numero complessivo delle particelle catastali che ne costituivano la superficie. Per le aziende prive di terreno agrario (esclusivamente zootecniche) si doveva indicare il Comune e il foglio di mappa catastale ove erano situati i ricoveri di proprietà dell'azienda; oppure, se l'azienda non possedeva ricoveri propri, il Comune dove erano ricoverati i capi di bestiame per la maggior parte dell'anno; oppure, se quest'ultimo criterio risultava di difficile adozione, il Comune dove gli allevamenti si trovavano al momento della verifica effettuata per l'aggiornamento;
- scambi di informazioni tra Comuni sulle superfici di aziende con parte dei terreni localizzati in Comuni diversi;
- compilazione dei riepiloghi delle superfici di foglio di mappa catastale e comunali e verifica del grado di copertura raggiunto.

Per agevolare i compiti degli Uffici comunali, l'Istat ha fornito a ciascuno di essi un apposito Manuale contenente il piano completo dell'aggiornamento con le istruzioni da seguire per le diverse operazioni da effettuare. Inoltre l'Istat ha inviato a ciascun Comune un CD multimediale con finalità di comunicazione generale sui censimenti 2000 – 2001, unitamente ad un apposito *software*, le cui procedure hanno consentito la compilazione automatica di alcuni modelli man mano che il Comune procedeva alle previste operazioni di aggiornamento degli elenchi.

Alle operazioni di aggiornamento hanno contribuito l'Istat, i Comuni e le Camere di Commercio, ciascuno con ruoli e compiti ben definiti.

Prima di avviare le operazioni di aggiornamento l'Istat ha effettuato un preliminare processo di integrazione e/o sovrapposizione dei dati anagrafici e strutturali contenuti nei principali archivi amministrativi di interesse agricolo, ha predisposto la metodologia, sviluppato le procedure informatiche di acquisizione e trattamento delle informazioni aggiornate, prodotto il materiale per l'aggiornamento stesso su supporto cartaceo ed informatico, nonché sottoposto a verifica di fattibilità tutte le modalità tecniche ed organizzative dell'operazione.

In particolare l'aggiornamento delle liste si è basato su una verifica preliminare dell'archivio censuario riferito al 1990, svolta mediante l'uso di archivi anagrafici delle aziende aggiornati al 1997 e al 1998 e provenienti dal Sistema informativo agricolo nazionale (SIAN), dall'anagrafe tributaria del Ministero delle Finanze, dal registro delle imprese agricole tenuto presso le Camere di Commercio e dall'archivio residente presso l'AIMA (attualmente AGEA). Tale operazione di aggiornamento e di "incrocio" tra archivi (analoga a quella posta alla base dell'Archivio statistico delle imprese attive, ASIA) è stata estremamente complessa, in quanto il Censimento del 1990 non aveva rilevato il codice fiscale delle aziende agricole (o dei relativi conduttori). Di conseguenza, per effettuare le verifiche sono state utilizzate altre "chiavi", quali la localizzazione e la denominazione dell'azienda, tutti elementi certamente meno sicuri del codice identificativo.²

L'analisi integrata degli archivi sopra menzionati³ ha consentito di "rintracciare" circa 1.400.000 aziende censite nel 1990, informazione questa che è stata fornita ai Comuni per rendere più agevole il loro lavoro di aggiornamento degli elenchi. D'altra parte, i Comuni hanno ricevuto anche un elenco di

² Per essere trattato in modo efficace, l'archivio del 1990 e gli archivi integrativi sono stati preliminarmente sottoposti ad una "normalizzazione", cioè ad un trattamento statistico finalizzato ad assicurare che i caratteri in essi contenuti fossero resi omogenei e confrontabili tra loro.

³ L'operazione di *linkage* tra i diversi archivi, su cui si baserà anche in futuro la costruzione e l'aggiornamento annuale dell'Archivio statistico delle aziende e delle imprese agricole (ASAIA) ha costituito, naturalmente, solo il primo passo del lavoro, cui sono seguite approfondite analisi di carattere statistico volte all'individuazione dei soggetti effettivamente titolari di un'attività agricola rientrante nel campo di osservazione del censimento.

circa 1.800.000 altri soggetti presenti negli archivi amministrativi, per i quali è stato impossibile procedere all'abbinamento automatico e preventivo con le unità contenute nell'archivio censuario del 1990. In alcuni casi si è trattato effettivamente di nuove aziende, ma in molti altri il mancato abbinamento è dipeso unicamente dalla assenza del codice identificativo nell'archivio del 1990.

L'operazione di aggiornamento è poi proseguita sul territorio a cura dei Comuni. Anche le Camere di Commercio, attraverso i propri Uffici di statistica, hanno partecipato all'operazione, svolgendo attività di coordinamento e monitoraggio in collegamento telematico con l'Istat.

Le modalità tecniche ed operative da seguire per l'aggiornamento sono state descritte in un apposito fascicolo contenente il Piano completo delle operazioni.

Con la circolare n.38 del 15 ottobre 1999 prot. 10465, sono stati disposti i criteri e le modalità per la costituzione degli Uffici di censimento comunali e provinciali, precisandone compiti e funzioni per l'aggiornamento.

Entro il mese di giugno 2000, tutti i Comuni, ad eccezione di pochi per i quali si è reso necessario prorogare la scadenza al mese di agosto, hanno trasmesso all'Istat tutto il materiale su supporto informatico e cartaceo. Il materiale pervenuto soltanto su supporto cartaceo, dopo i necessari controlli quantitativi e qualitativi presso l'Istat, è stato sottoposto a registrazione *in service*. Appena registrato, il materiale è stato elaborato al pari di quello pervenuto su supporto informatico, in modo da ottenere gli elenchi definitivi comunali, per foglio di mappa catastale. Questo ha costituito l'area di riferimento da assegnare successivamente a ciascun rilevatore per la raccolta dei dati mediante somministrazione del questionario aziendale.

I file contenenti i dati identificativi dei conduttori, integrati con quello di superficie totale dell'azienda, da inviare ai Comuni come elenchi definitivi, sono stati approntati dall'Istat nel periodo luglio - settembre 2000 e sono stati utilizzati anche per la personalizzazione dei questionari di rilevazione.

10. Le indagini pilota pre-censuarie

Al fine di risolvere le problematiche relative alla localizzazione delle aziende agricole e dei loro terreni, all'aggiornamento delle liste comunali di aziende, nonché alla messa a punto degli strumenti di rilevazione, sono state realizzate nel periodo pre-censuario tre indagini pilota:

1. *localizzazione e georeferenziazione dei terreni aziendali*: l'indagine è stata effettuata nel periodo novembre 1998 – gennaio 1999 per verificare le difficoltà incontrate dai Comuni nell'individuare le aziende agricole e nel localizzare i loro terreni. Hanno partecipato volontariamente 10 Comuni in totale; in particolare, 3 Comuni delle Marche, 5 dell'Emilia-Romagna e 2 della Toscana. Con questa indagine è stata verificata anche la possibilità di utilizzare, per la prima volta nel settore delle statistiche agricole, la documentazione catastale. Il materiale di base per l'esecuzione dell'indagine pilota (elenchi delle aziende agricole e dei soggetti da rilevare) è stato fornito dall'Istat) mentre la documentazione catastale è stata acquisita dai Comuni interessati all'indagine. Per agevolare il compito ai Comuni partecipanti l'Istat ha redatto un apposito manuale di istruzioni.
2. *aggiornamento dell'archivio Istat delle aziende agricole*: questa seconda indagine pilota è stata effettuata nel periodo aprile – maggio 1999 al fine di valutare la fattibilità delle operazioni di individuazione delle aziende agricole finalizzata all'aggiornamento degli elenchi. Ad essa hanno partecipato gli stessi Comuni già coinvolti nella prima indagine pilota, integrati da altri 22 in modo da rispettare criteri di rappresentatività per grandi circoscrizioni territoriali.

La metodologia seguita per questa seconda indagine pilota è stata simile a quella adottata per la prima. Tuttavia, tenuto conto che un aggiornamento esaustivo degli elenchi non può essere realizzato se non a seguito di un accurato e completo scambio di informazioni tra Comuni confinanti, tra i 30 sono stati scelti 2 Comuni "nucleo" con i rispettivi Comuni "satelliti" in numero di

8. In termini di numero di aziende agricole da aggiornare con l'indagine pilota, la selezione ha riguardato 5 Comuni con un numero consistente di aziende censite nel 1990 (Comuni "grandi" con oltre 1.000 aziende), 7 altri di "media dimensione" (500 - 1.000 aziende) e 20 di "piccola dimensione" (meno di 500 aziende).

Per i Comuni di grande e media dimensione l'indagine ha consentito di sperimentare le diverse modalità di assunzione delle informazioni dal conduttore, di verificare l'utilizzazione della cartografia più opportuna e di valutare le difficoltà inerenti la localizzazione dei terreni aziendali, nonché i tempi di esecuzione dell'operazione. Per 20 Comuni non erano previsti scambi di informazioni con i Comuni limitrofi, per i 2 Comuni "nucleo" sono state effettuate tutte le fasi dell'operazione di aggiornamento, sino alla completa verifica del grado di copertura raggiunto. Gli 8 Comuni "satelliti", infine, hanno proceduto all'aggiornamento degli elenchi di loro competenza, all'individuazione ed attribuzione delle aziende agricole e dei relativi terreni ai rispettivi fogli di mappa catastali ed allo scambio di informazioni con il corrispondente Comune "nucleo".

Anche per questa seconda indagine l'Istat ha approntato tutto il materiale di base su supporto cartaceo ed informatico, nonché la redazione di un apposito fascicolo di istruzioni.

3. *controllo della qualità degli elenchi aziendali e test del questionario di azienda agricola*: allo scopo di completare le attività preparatorie del Censimento, nel mese di maggio 2000 è stata condotta la terza indagine pilota, finalizzata a valutare le caratteristiche del questionario di rilevazione ed a verificare la qualità degli elenchi aziendali approntati con l'aggiornamento dell'archivio Istat. La rilevazione è stata affidata agli Uffici regionali di censimento (UCR). Essa ha riguardato circa 2.700 unità dislocate in 43 Comuni. Per l'esecuzione dell'indagine pilota gli UCR si sono avvalsi di proprio personale dipendente.

Sono stati utilizzati due modelli: il primo (Mod. ISTAT SME1) per stabilire l'appartenenza dell'unità oggetto dell'indagine pilota al campo di osservazione del Censimento; il secondo che riproduceva il questionario di azienda agricola (Mod. ISTAT CEAGR1) da somministrare alle unità risultate appartenenti al campo di osservazione a seguito dell'accertamento effettuato dal rilevatore.

Alla fine dell'intervista il rilevatore ha redatto per ciascuna azienda agricola intervistata un rapporto (Mod. ISTAT CEAGR RIL1), nel quale è stato precisato il grado di difficoltà riscontrato nella compilazione del questionario di azienda, il tempo di durata dell'intervista e la completezza e chiarezza delle istruzioni predisposte dall'Istat e delle definizioni adottate.

11. Le operazioni preliminari della rete di rilevazione

Preliminarmente alla raccolta dei dati presso i conduttori d'azienda, l'Istat ha fornito a ciascun Comune il materiale necessario allo svolgimento della rilevazione censuaria ed in particolare:

- a) l'elenco delle aziende agricole da intervistare (Mod. ISTAT CEAGR 201), nel quale sono state riportate le aziende individuate con l'aggiornamento degli archivi statistici ed amministrativi, distinte per foglio di mappa catastale;
- b) elenchi aggiuntivi contenenti le indicazioni sui conduttori domiciliati in luogo diverso dall'ubicazione del centro aziendale;
- c) i questionari di azienda agricola (Mod. ISTAT CEAGR 1) in bianco, secondo il numero delle aziende da censire, integrato da una congrua scorta;
- d) le etichette autoadesive con la pre stampa dei caratteri identificativi dei conduttori ai quali somministrare il questionario per le aziende agricole individuate in fase di aggiornamento; per le eventuali aziende nuove (o non identificate nel corso dell'aggiornamento) sono state fornite etichette in bianco, le quali contenevano soltanto i codici e le denominazioni della Provincia e del Comune ed un apposito codice di azienda;

- e) un congruo numero di copie del manuale di istruzioni per la rilevazione, contenente le definizioni, le modalità tecnico-operative e le disposizioni per la raccolta dei dati;
- f) un congruo numero di CD-rom per la formazione dei rilevatori;
- g) il materiale e i modelli accessori da utilizzare per lo svolgimento delle operazioni e per la spedizione del materiale censuario, al termine delle operazioni stesse.

Sempre nel periodo precedente la rilevazione, gli UCC hanno svolto alcune operazioni preparatorie, come la predisposizione del materiale per ciascun rilevatore e la definizione degli "itinerari di sezione" per il rilevatori. Di particolare rilievo, in tale ambito, sono stati i casi in cui vi era differenza tra l'ubicazione dell'azienda e il domicilio del conduttore. Al fine di agevolare gli UCC nella rilevazione di queste aziende, l'Istat ha trasmesso agli UCC, su supporto informatico, la lista dei "conduttori con domicilio in Comune diverso da quello di rilevazione".

Inoltre, per agevolare il compito dei rilevatori e dei rispondenti, molti Comuni hanno fornito a ciascun rilevatore una copia del foglio di mappa catastale di competenza, unitamente ad una copia del quadro di unione dei fogli di mappa in cui si ripartisce il territorio comunale. Ciò ha consentito al rilevatore di individuare più facilmente l'ubicazione delle aziende e la distribuzione dei loro terreni sul territorio. In questo modo si è anche agevolato il rispondente nella collocazione delle diverse attività aziendali in ciascun foglio di mappa.

12. Le attività di raccolta dei dati

All'inizio del mese di ottobre 2000 gli UCC hanno ricevuto il materiale necessario allo svolgimento della rilevazione censuaria. A partire dal 23 ottobre 2000, i rilevatori hanno condotto personalmente le interviste con i conduttori delle aziende agricole secondo un calendario programmato sulle seguenti scadenze di conclusione della rilevazione sul campo: 22 novembre 2000 per i Comuni con meno di 100 aziende da censire e 31 dicembre 2000 per i Comuni con 100 o più aziende da censire.

La concentrazione dei tempi previsti per la raccolta dei dati in circa 60 giorni lavorativi ha richiesto l'impiego di più personale rispetto al precedente censimento.

La revisione dei questionari di rilevazione da parte dei coordinatori comunali è stata effettuata, di norma, giornalmente presso l'UCC, subordinatamente alla consegna quotidiana dei questionari compilati da parte dei rilevatori. L'attività di revisione si è svolta nel periodo dal 23 ottobre 2000 al 12 gennaio 2001, anche con l'ausilio dei coordinatori intercomunali, i quali hanno visitato periodicamente gli UCC, così da risolvere eventuali dubbi ed offrire assistenza tecnica alla rilevazione.

A questo stesso scopo l'Istat ha attivato durante il periodo della rilevazione censuaria due numeri verdi di *help-desk* delle operazioni di raccolta dei dati destinati uno agli operatori istituzionali della rete censuaria e l'altro ai rispondenti.

Il primo è stato gestito dagli Uffici regionali dell'Istat, mentre il secondo è stato affidato ad un *call center* specializzato che ha operato sull'intero territorio nazionale. In entrambi i casi, comunque, l'Istat ha provveduto a predisporre preliminarmente un numero molto consistente di risposte a fattispecie di quesiti (oltre 700 per il primo e più di 35 per il secondo), opportunamente ripartiti nell'ambito di tre differenti tipologie (amministrativa, metodologica e tecnico-informatica). Il ricorso a tali numeri verdi è stato consistente: a quello destinato agli operatori di censimento sono pervenute 6.416 chiamate, di cui 4.235 da parte degli UCC, a quello destinato agli altri soggetti sono pervenute 4.233 chiamate.

Non appena revisionati tutti i questionari di azienda compilati dai rilevatori, gli UCC hanno provveduto alla redazione dei prospetti riepilogativi contenenti i dati relativi alle principali variabili rilevate a livello di foglio di mappa (Mod. ISTAT RIEP 1). Man mano che la compilazione dei prospetti riepilogativi è stata terminata, e comunque entro febbraio 2001, l'UCC ha provveduto a riepilogare tali prospetti a livello comunale, compilando l'apposito modello predisposto dall'Istat (Mod. ISTAT RIEP 2) che è stato inviato all'UCP competente per territorio. I modelli riepilogativi per Comune hanno

consentito all'Istat di elaborare e diffondere alcuni risultati preliminari l'8 marzo 2001 e quelli provvisori il 20 giugno 2001.

La verifica del buon andamento delle operazioni censuarie è stata svolta attraverso un sistema di monitoraggio basato su rapporti periodici inoltrati dagli UCC agli UCP. Tali rapporti sono stati immessi da questi ultimi nella rete telematica appositamente predisposta e sono stati resi disponibili in tempo reale agli uffici di censimento regionali (UCR) ed all'Istat. Più in dettaglio, il monitoraggio ha previsto le seguenti attività:

- a) gli uffici di censimento comunali:
 - hanno comunicato al competente UCP l'inizio della raccolta dei dati;
 - in funzione della numerosità aziendale di competenza, hanno inviato via fax o per via telematica, al competente UCP l'apposito modello con la comunicazione del numero dei questionari compilati, evidenziando anche il numero delle aziende viticole e zootecniche;
 - al termine della raccolta dei dati hanno trasmesso all'UCP gli appositi modelli, nei quali sono stati indicati, tra l'altro, il numero definitivo delle aziende censite, il numero delle aziende per le quali non è stato possibile condurre l'intervista, il numero delle aziende viticole e zootecniche, queste ultime distinte per gli allevamenti bovini, suini, ovini ed altri tipi, alcuni ulteriori dati riassuntivi a livello comunale;
- b) i responsabili provinciali dei coordinatori intercomunali: hanno inoltrato all'UCP e all'UCR competenti per territorio, mediamente ogni 14 giorni, un rapporto sull'attività svolta dai coordinatori intercomunali di propria competenza, compilando l'apposito modello predisposto dall'Istat; tale modello ha fornito per ogni coordinatore intercomunale il numero delle visite effettuate presso ciascun Comune di competenza, il numero dei questionari revisionati unitamente ai rilevatori e ai coordinatori comunali, il grado di difficoltà riscontrato dai rilevatori nella compilazione delle diverse sezioni dei questionari di rilevazione, nonché i problemi eventualmente riscontrati nell'attività dei Comuni;
- c) gli Uffici di censimento provinciali: hanno provveduto all'inserimento nella rete Internet delle informazioni ricevute dagli UCC e dai responsabili dei coordinatori intercomunali, impegnandosi tempestivamente a risolvere i problemi che emergevano dal monitoraggio;
- d) gli Uffici di censimento regionali: hanno riepilogato a livello regionale le informazioni ricevute dagli Uffici di censimento provinciali, utilizzando i prospetti appositamente predisposti dall'Istat, trasmettendoli per via telematica all'Istat ed alla competente Commissione tecnica regionale; essi sono, inoltre, intervenuti tempestivamente per la risoluzione dei problemi evidenziati dal monitoraggio, collaborando strettamente con gli UCP e gli Uffici regionali dell'Istat.

Il monitoraggio telematico è stato svolto utilizzando la rete Internet come struttura di trasmissione, limitando però l'accesso alle aree di monitoraggio ai soli soggetti autorizzati. In questo modo è stato possibile assicurare in tempo reale la condivisione delle informazioni relative allo stato di avanzamento delle operazioni censuarie tra tutti i soggetti della rete territoriale.

Al termine delle operazioni di rilevazione, gli UCC hanno confezionato tutto il materiale utilizzato per la raccolta dei dati, secondo le istruzioni trasmesse dall'Istat. Anche le operazioni di trasmissione del materiale sono state monitorate mediante apposite comunicazioni veicolate dalla rete telematica.

13. La registrazione controllata

La registrazione dei dati su supporto informatico è stata eseguita presso 6 centri distribuiti sul territorio nazionale. Tale attività è stata svolta dai centri applicando piani di registrazione controllata predisposti secondo norme tecniche, operative e di sicurezza stabilite dall'Istat che ha provveduto anche a verificarne l'applicazione. Ciò ha consentito di garantire la completa omogeneità tra le operazioni effettuate dai diversi centri.

Le regole di registrazione dei dati sono state impostate in modo da garantire la maggiore conformità possibile tra le informazioni memorizzate sul supporto informatico ed il questionario cartaceo. Inoltre, nel *software* di registrazione dei dati sono state introdotte alcune regole di incompatibilità con lo scopo di evidenziare particolari incongruenze. Compito dell'operatore è stato di verificare se l'errore segnalato fosse dovuto ad una errata digitazione oppure ad una errata compilazione del questionario. Nel primo caso l'operatore era tenuto a correggere l'errore introdotto; nel secondo, invece, doveva confermare la registrazione effettuata e segnalare la situazione anomala, secondo una opportuna sintassi, su un file di errori che è stato consegnato all'Istat insieme ai dati registrati.

I supporti informatici contenenti i dati registrati per ciascuna Provincia sono stati sottoposti dall'Istat ad una serie di controlli tecnici a campione che hanno garantito il rispetto degli standard di qualità della registrazione effettuata. In questo modo i livelli accertati di errore nella registrazione non hanno superato le soglie prestabilite per la validità dell'operazione.

La registrazione era stata inizialmente fissata nel periodo maggio - settembre 2001; tuttavia, alcune difficoltà tecniche riscontrate presso alcuni centri non hanno consentito il pieno rispetto della tempistica inizialmente predisposta, ritardando così la disponibilità presso l'Istat dei dati registrati per alcune Regioni.

14. Il trattamento informatico dei dati

Espletati i necessari controlli amministrativi e tecnici dei dati contenuti sul supporto informatico provinciale, i record registrati sono stati sottoposti ad un programma di controllo (piano di incompatibilità) che prevedeva l'imposizione automatica, sotto determinate condizioni, di notizie mancanti e la correzione di notizie registrate nei casi di accertata incongruenza.

Il controllo automatico dei dati qualitativi (mutabili) è stato effettuato con tabelle decisionali a doppia o multipla entrata (adottando come criteri di base le definizioni censuarie dei singoli quesiti) e con tabelle di correzione che, secondo combinazioni di risposte non compatibili, prevedevano quale risposta si dovesse ritenere non fondamentale e consentivano l'imposizione della relativa correzione. In caso di combinazioni di tre o più risposte incompatibili, si è corretto il minor numero di risposte necessarie a ristabilire la compatibilità tra esse.

Tabelle decisionali e di correzione per area geografica sono state impostate per quelle coltivazioni la cui presenza è limitata solo in aree geoclimatiche definite. Il controllo automatico dei dati quantitativi (variabili) è stato effettuato con i metodi dell'operatore logico e della funzione di controllo.

Per numerose variabili del questionario di azienda è stata verificata la relazione dell'operatore uguaglianza o disuguaglianza (maggiore o minore). Ad esempio, la superficie irrigata di una coltivazione non può essere superiore alla superficie complessiva della coltivazione stessa, la quantità di latte trasformato deve essere minore o uguale alla quantità di latte munto, e così via.

Maggiormente applicata è stata la funzione di controllo, considerato l'elevato numero di variabili soggette a quadratura con la funzione "addizione". Ad esempio, la somma delle singole superfici deve essere uguale alla superficie totale aziendale; la somma del numero dei capi delle singole categorie di bestiame bovino deve essere uguale al numero totale di capi bovini, e così via.

Inoltre, le risposte ai quesiti del questionario sono in prevalenza non obbligatorie. Ove però sono risultate presenti una o più risposte non obbligatorie, ciò ha implicato il controllo di presenza di risposta ad altro quesito.

Una volta verificata l'esistenza della condizione di errore, è stato automaticamente corretto il campo del *record* relativo al quesito affetto da errore. Nel caso di controlli tra più campi appartenenti allo stesso *record* o a *record* diversi relativi ad uno stesso questionario, sono stati scelti uno o più campi come fondamentali ed i rimanenti campi sono stati oggetto di correzione.

La procedura descritta ha permesso di ottenere come risultato una sufficiente minimizzazione della differenza tra i dati aggregati osservati e i dati aggregati reali.

Dal supporto informatico così ottenuto sono state elaborate delle tavole di controllo contenenti i principali caratteri delle aziende agricole rilevati con il questionario di azienda ed i possibili confronti con quelli del precedente Censimento del 1990, secondo i livelli territoriali previsti.

Un'analisi approfondita dei dati contenuti nelle tavole suddette ha consentito l'individuazione di "aziende anomale" (aventi cioè delle caratteristiche sostanzialmente diverse rispetto a quelle desumibili anche da altre fonti) da sottoporre ad ulteriori controlli ed eventuali correzioni parametriche o interattive.

Dopo l'ultimazione delle precedenti fasi di controllo critico e di analisi dei dati, si è proceduto alla costruzione di una struttura, tipo *data warehouse*, per la costruzione delle tavole statistiche. Tale struttura prevede la trasposizione dei dati dalla forma tipo "questionario" ad una forma più idonea per l'interrogazione dei microdati (Tabelle dei fatti).

I dati, infatti, presentavano una struttura studiata per fornire il massimo della *performance* in fase di inserimento, *check* e controllo. Detta struttura è del tutto inadatta per la produzione veloce di tavole statistiche e per l'analisi; a tal proposito si è resa necessaria la creazione di 21 tabelle dei fatti che aggregano settorialmente e per argomenti i dati di rilevazione, riclassificando ove necessario le voci e aggregando per classi e settori previsti dal piano di diffusione. Queste tabelle hanno alimentato tutti i processi di creazione dei volumi cartacei, della stampa su richiesta (*Print on demand*) e della produzione delle tavole sul *web*.

Le tabelle dei fatti sono le fonti che alimentano ulteriori strutture di dati (*datamart*) più sintetiche (a livello di Comune) che vengono poi date in *input* alle procedure informatiche preposte alla consultazione libera.

Sui *datamart* tutti i dati "sensibili" (a norma della Legge 675 a tutela della *privacy*) sono stati oscurati, al fine di preservare il segreto statistico. Gli elaborati prodotti sono stati realizzati parametrizzando il livello territoriale, in modo da produrre agevolmente le tavole a livello provinciale, regionale e nazionale.

15. Il piano di diffusione dei risultati

Tenuto conto del Protocollo di intesa tra Istat e Conferenza dei Presidenti delle Regioni e di quanto previsto dall'articolo 17 del regolamento di esecuzione del Censimento l'Istat ha fornito agli Uffici di statistica delle Regioni che ne hanno fatto richiesta i file dei dati definitivi, privi dei caratteri anagrafici, relativi alle singole unità di rilevazione per il territorio di rispettiva competenza. Ciò ha permesso di programmare la diffusione dei dati secondo modalità articolate nei tempi, negli strumenti e nei contenuti. In particolare, i dati provvisori del Censimento sono stati diffusi dall'Istat in due occasioni. Con la prima l'Istat ha diffuso l'8 marzo 2001 una "Statistica in breve" con alcuni dati preliminari relativi al numero complessivo di aziende agricole ed alla loro distribuzione per Regione. Successivamente l'Istat ha prodotto una seconda "Statistica in breve", che ha diffuso il 20 giugno 2001, con i dati provvisori a livello nazionale e regionale riferiti al numero delle aziende con e senza superficie agricola utilizzata (SAU), secondo le principali forme di utilizzazione dei terreni, e con allevamenti, secondo le principali specie di bestiame. Anche diverse Regioni hanno curato in proprio la diffusione dei dati provvisori ad un maggior livello di dettaglio a partire dal mese di giugno 2001.

Il piano di diffusione dei dati definitivi a livello regionale è stato concordato dall'Istat con il Centro Interregionale per il sistema informativo ed il sistema statistico (CISIS) ed è stato messo in atto secondo criteri organizzativi comuni. A partire dal 14 giugno 2002 sono state effettuate conferenze stampa organizzate congiuntamente dall'Istat e dai singoli Uffici di statistica delle Regioni, durante le quali sono stati presentati i risultati definitivi fino a livello comunale riguardanti le principali

caratteristiche strutturali delle aziende agricole. I principali dati sono stati anche esposti sui siti Internet dell'Istat e delle Regioni interessate insieme a prime note di commento.

Il piano di pubblicazione dei risultati definitivi del 5° Censimento generale dell'agricoltura è stato predisposto dall'Istat secondo un'articolazione che distingue tra livelli territoriali di riferimento e contenuti caratterizzanti. Le pubblicazioni sono così articolate:

A. Pubblicazioni generali

1. *"Caratteristiche strutturali delle aziende agricole"*
 - a) Fascicolo nazionale
 - b) Fascicoli regionali
 - c) Fascicoli provinciali
2. *"Caratteristiche tipologiche delle aziende agricole"*
 - a) Fascicolo nazionale
 - b) Fascicoli regionali
 - c) *I censimenti agricoli in Italia dal 1961 al 2000*
3. Organizzazione e atti del 5° Censimento generale dell'agricoltura

B. Pubblicazioni tematiche

1. La coltivazione della vite in Italia
volume 1 – *"Caratteristiche generali"*
volume 2 – *"Vitigni"*
2. Le aziende familiari
3. Le imprese agricole
4. I giovani in agricoltura
5. L'uso del suolo (le coltivazioni)
6. La zootecnia (gli allevamenti)
7. Le infrastrutture aziendali (gli impianti, i fabbricati rurali ed i mezzi meccanici agricoli)
8. La donna in agricoltura

Tutti i volumi previsti dal piano di pubblicazione sono resi disponibili anche sul sito Internet dell'Istat. Inoltre, viene reso disponibile agli utenti un *data warehouse* specializzato.

C. Data Warehouse

Al termine del processo di *check* e controllo, i dati memorizzati su *database* relazionale sono stati normalizzati e trattati secondo le regole statistiche ed i vincoli imposti dai metodi di rilevazione.

Grafico 1 – Struttura del Data Warehouse

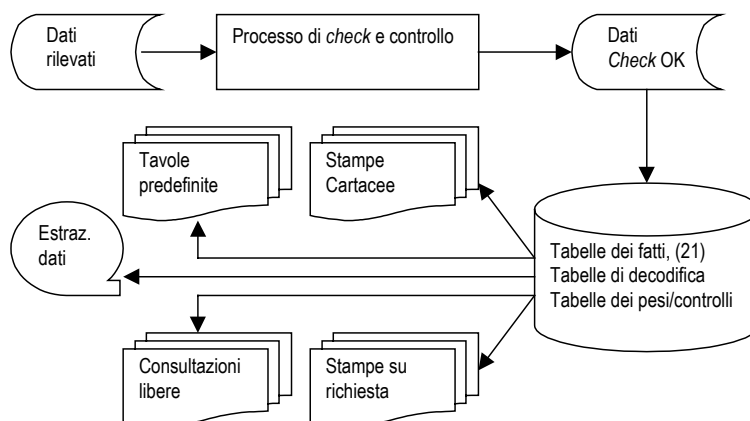

Essi sono stati trasferiti in strutture denominate “tabelle dei fatti”. Queste sono uniche per tutti i successivi processi del *Data Warehouse*.

La sua disponibilità consente ad utenti remoti di creare proprie interrogazioni e di ottenere risposte garantite sotto il profilo dell'integrità dei dati e del rispetto del segreto statistico.

16. Le indagini di qualità e copertura

La qualità dell'informazione statistica fornita dal 5° Censimento generale dell'agricoltura è stata documentata dall'Istat con due rilevazioni post-censuarie mirate a valutare il grado di copertura e il grado di attendibilità delle singole risposte fornite dai conduttori di azienda. Le due rilevazioni post-censuarie sono state eseguite, con riferimento al censimento dell'agricoltura, per la prima volta in questa occasione. Nella precedenti edizioni la valutazione della qualità dell'informazione, fornita con i risultati censuari, era stata realizzata con altre tecniche di analisi dei dati, come risulta dagli specifici volumi a suo tempo pubblicati. Le due indagini di controllo post-censuarie realizzate in questa occasione sono:

- *indagine di copertura*, finalizzata a fornire una misurazione del grado di copertura del Censimento relativamente alla popolazione delle aziende agricole, mediante un campione areale di fogli di mappa del Catasto dei terreni.
- *indagine di qualità*, finalizzata a fornire alcune valutazioni dell'errore di misura dovuto al processo di risposta, mediante reintervista telefonica su un campione di aziende rilevate al Censimento.

Con riferimento alla prima indagine, per *tasso di copertura* si intende il rapporto tra il numero di aziende agricole rilevate al Censimento ed il numero di aziende realmente esistenti sul territorio nazionale alla data di riferimento del Censimento stesso (22 Ottobre 2000).

I domini territoriali di riferimento delle stime sono: l'intero territorio nazionale (ad esclusione della Provincia autonoma di Bolzano), le cinque ripartizioni geografiche (Nord Ovest, Nord Est, Centro, Sud, Isole), le 19 Regioni e la Provincia autonoma di Trento.

Nell'indagine campionaria, di tipo areale, le unità finali di campionamento sono costituite dai fogli di mappa del Catasto dei terreni.⁴ Nella fase di rilevazione sono state individuate le aziende agricole che, alla data di riferimento del Censimento, avevano terreni nelle particelle catastali⁵ di ciascuno dei fogli di mappa selezionati nel campione.

Il disegno di campionamento è del tipo a due stadi con stratificazione delle unità di primo stadio.

Il primo stadio di campionamento è costituito dai Comuni che sono stati stratificati, nell'ambito di ciascuna Regione o Provincia autonoma, nel modo seguente:

- a) i Comuni del medesimo strato sono omogenei rispetto alla variabile numero di aziende facenti parte della lista inviata dall'Istat ai Comuni per il Censimento;
- b) gli strati hanno approssimativamente la medesima dimensione, ossia il numero di aziende agricole è circa lo stesso nei vari strati della Regione.

In ogni strato è stato selezionato un unico Comune campione con probabilità proporzionale alla sua dimensione definita secondo il punto (b) sopra riportato. Il secondo stadio di campionamento è stato costituito dai fogli di mappa catastali. In ciascun Comune campione è stato selezionato un unico foglio del Catasto dei terreni con probabilità proporzionale alla sua dimensione definita secondo il punto (b) sopra riportato. Ciascun foglio di mappa selezionato nel campione è stato sottoposto nuovamente a censimento, al fine di individuare le aziende agricole che avevano terreni nel territorio individuato dal foglio stesso.

⁴ *Foglio di mappa catastale*: insieme di particelle catastali continue, rurali o urbane, che appartengono a precise porzioni di territorio, predeterminate dal catasto dei terreni.

⁵ *Particella catastale*: poligono chiuso di una porzione di territorio situata in uno stesso Comune appartenente ad un'unica proprietà (la quale può appartenere a più soggetti), avente la stessa qualità o classe e la stessa destinazione. Una particella è individuata da un numero identificativo, da un foglio di mappa all'interno del quale è inserita, dal Comune e Provincia in cui il foglio ricade.

Obiettivo dell'*indagine di qualità* è stato ottenere stime sufficientemente affidabili dell'errore di misura e delle sue principali componenti (varianza di risposta e direzione dell'eventuale errore di misura) relativamente alle variabili più significative rilevate tramite il questionario censuario.

La rilevazione è stata condotta su un campione di aziende agricole, già rilevate al Censimento, attraverso una reintervista effettuata con tecniche di rilevazione telefonica (CATI). Le variabili oggetto dell'intervista telefonica riguardavano l'uso dei terreni, la consistenza dei principali allevamenti e le giornate di lavoro dell'annata agraria 1999-2000. Il meccanismo dell'indagine ha previsto il confronto tra il dato ottenuto sulla medesima unità nelle due rilevazioni – per le variabili rilevate sia al Censimento che all'indagine di qualità – e la riconciliazione delle eventuali differenze tra il dato rilevato al Censimento e la risposta all'intervista telefonica.

I domini territoriali di riferimento sono stati rappresentati dall'intero territorio nazionale, dalle cinque ripartizioni geografiche (Nord-Ovest, Nord-Est, Centro, Sud, Isole) e per alcune variabili dalle 19 Regioni e dalla Provincia Autonoma di Bolzano.

Per la selezione del campione di aziende agricole è stato adottato un disegno di campionamento a due stadi, con stratificazione delle unità del primo e del secondo stadio. Il primo stadio è stato rappresentato dai Comuni, stratificati per zona altimetrica e numero di aziende facenti parte della lista di aziende agricole rilevate al Censimento; il secondo stadio è stato costituito dalle aziende agricole stratificate per classe di superficie totale.

Avvertenze alle tavole

Generali

Le denominazioni e le circoscrizioni territoriali di Province e Comuni fanno riferimento alla data del 22 ottobre 2000. Nelle tavole che riportano i dati per classi di valori (superficie totale, superficie agricola utilizzata, giornate di lavoro, ecc.) gli estremi inferiori di ciascuna classe s'intendono inclusi e gli estremi superiori esclusi. Così, ad esempio, nelle classi di superficie da 2 a 5 ettari sono comprese le aziende da 2,00 ettari fino a 4,99 ettari.

Per alcune tavole si deve tener presente che, secondo i caratteri considerati, la stessa azienda può essere conteggiata più volte. Con riferimento alle coltivazioni, ad esempio, un'azienda che pratica la coltivazione della vite e dell'olivo risulta sia tra quelle che coltivano la vite che tra quelle che coltivano l'olivo. Allo stesso modo, un'azienda che pratica l'irrigazione con diverse modalità di approvvigionamento dell'acqua è conteggiata tante volte quante sono le modalità di approvvigionamento utilizzate. Ad esempio, un'azienda che si approvvigiona di acqua irrigua sia da un lago artificiale che da altre aziende agricole entra nel conteggio sia del primo che del secondo dato.

Poiché la superficie agricola utilizzata (SAU) costituisce parte della superficie totale, nella ripartizione delle aziende per classi di SAU si verifica normalmente uno slittamento delle aziende verso le classi inferiori. Così, ad esempio, un'azienda con 3,50 ettari di superficie totale, di cui 1,20 ettari di SAU, è conteggiata nella classe da 3 a 5 ettari nella ripartizione per classi di superficie totale e nella classe da 1 a 2 ettari nella ripartizione per classi di SAU.

Nella fiancata delle tavole, una determinata modalità di variabile è presente solo se esiste almeno un caso verificato. Ad esempio, le sei modalità della forma di conduzione (conduzione diretta del coltivatore con solo manodopera familiare; conduzione diretta del coltivatore con manodopera familiare prevalente; conduzione diretta del coltivatore con manodopera extrafamiliare prevalente; conduzione con salariati; conduzione a colonia parziaria appoderata; altra forma di conduzione) compaiono tutte in fiancata solo se per ciascuna di esse è stato rilevato almeno un caso.

Particolari

Tavola 1.1 – Nella distribuzione per titolo di possesso dei terreni sono escluse le aziende senza terreno agrario (esclusivamente zootecniche), in quanto la distribuzione si riferisce al titolo di possesso della

superficie totale. Le superfici medie aziendali riferite alle forme di conduzione (prima parte della tavola) sono calcolate rispetto al numero totale delle aziende rilevate, mentre quelle riferite ai titoli di possesso dei terreni (seconda parte della tavola) sono calcolate rispetto al numero delle aziende con superficie.

Tavola 1.2 – Sono escluse le aziende senza superficie agricola utilizzata (esclusivamente forestali, esclusivamente zootecniche e forestali-zootecniche).

Tavola 1.4 – La voce SEMINATIVI comprende la modalità *orti familiari* prevista nel questionario di azienda. Nella voce FORAGGERE AVVICENDATE è compresa la modalità *piante sarchiate da foraggio*. La voce VITE comprende anche la modalità *viti non innestate* e non comprende le modalità *viti madri di portinnesto* e *barbatelle*. Per garantire il confronto con i dati dei due censimenti precedenti, la voce FRUTTIFERI riferita agli anni 1982 e 1990 comprende la modalità *castagneti da frutto*, considerata autonoma nei relativi questionari di azienda.

Tavola 1.5 – La voce ALTRO riferita all'approvvigionamento dell'acqua irrigua comprende le seguenti modalità previste nel questionario di azienda: *da acquedotto*, *da acque sotterranee*, *diretto da impianto di depurazione*, *raccolta acque pluviali*. La voce IN ALTRA FORMA riferita alla gestione dell'acqua irrigua comprende la modalità *gestione autonoma*. La voce ASPERSIONE riferita ai sistemi di irrigazione comprende la modalità *microirrigazione* prevista nel questionario di azienda.

Tavola 1.6 – Con riferimento al 2000, la differenza che si riscontra tra la somma degli addendi e il totale della superficie è dovuta ad arrotondamenti operati direttamente dal calcolatore, causati dalla ridistribuzione proporzionale del totale della superficie irrigata tra le diverse tipologie di coltivazioni effettivamente irrigate, limitatamente alle aziende per le quali il totale della superficie irrigata è risultato al controllo maggiore del totale della superficie irrigabile. Con riferimento al 1990, la voce FRUMENTO comprende solo la modalità *frumento duro*, mentre il *frumento tenero* è incluso nella voce ALTRE COLTIVAZIONI.

Tavola 1.7 – La voce AZIENDE CON ALLEVAMENTI comprende anche le aziende con produzione di pulcini di un giorno mediante incubazione artificiale.

Tavola 1.10 – La voce ALTRI MEZZI MECCANICI riferita al 2000 comprende le seguenti modalità previste nel questionario di azienda: *macchine per la raccolta completamente automatizzata di pomodoro da industria e di altri prodotti* e *altri mezzi meccanici utilizzati*. La stessa voce riferita al 1990 comprende le modalità *macchine per la raccolta di ortive, uve e frutta*; *raccogliatrici-trinciatrici*; *raccogliatrici-presse di foraggio*; *automezzi per trasporto merci*; *altri mezzi meccanici utilizzati* previste nel relativo questionario. La stessa voce riferita al 1982 comprende le modalità *macchine per la raccolta della frutta*; *raccogliatrici-trinciatrici*; *automezzi per trasporto merci* e *altri mezzi meccanici utilizzati* previste nel relativo questionario.

Tavola 2.1 – Sono escluse le aziende senza terreno agrario (esclusivamente zootecniche).

Tavola 2.2 – Sono escluse le aziende senza terreno agrario (esclusivamente zootecniche).

Tavola 2.3 – Sono escluse le aziende senza superficie agricola utilizzata (esclusivamente forestali, esclusivamente zootecniche e forestali-zootecniche).

Tavola 2.4 – Sono escluse le aziende senza superficie agricola utilizzata (esclusivamente forestali, esclusivamente zootecniche e forestali-zootecniche).

Tavola 2.5 – Sono escluse le aziende senza terreno agrario (esclusivamente zootecniche).

Tavola 2.6 – Sono escluse le aziende senza superficie agricola utilizzata (esclusivamente forestali, esclusivamente zootecniche e forestali-zootecniche).

Tavola 2.10 – La voce SEMINATIVI comprende la modalità *orti familiari* prevista nel questionario di azienda.

Tavola 2.11 – La voce SEMINATIVI non comprende la modalità *orti familiari*.

Tavola 2.12 – Nella tavola sono riportate solo le principali coltivazioni praticate. Per tale motivo, nella seconda parte della tavola (superficie investita), la somma degli addendi non corrisponde al totale. La voce VITE non comprende le modalità *viti madri di portinnesto* e *barbatelle* previste nel questionario di azienda.

Tavola 2.16 – I vitigni sono indicati sia con il codice di riferimento che con la denominazione.

Tavola 2.17 – Sono escluse le aziende senza terreno agrario (esclusivamente zootecniche).

Tavole 2.20 e 2.21 – Nella superficie irrigabile può essere compresa la superficie investita ad arboricoltura da legno. Pertanto può verificarsi il caso di aziende che hanno superficie irrigabile pur essendo prive di SAU.

Tavola 2.22 – La differenza tra il totale della superficie irrigata di Tav. 2.21 e la somma delle superfici effettivamente irrigate è dovuta ad arrotondamenti operati direttamente dal calcolatore, causati dalla ridistribuzione proporzionale del totale della superficie irrigata tra le coltivazioni stesse, limitatamente alle aziende per le quali il totale della superficie irrigata è risultato al controllo maggiore del totale della superficie irrigabile.

Tavola 2.67 – Nei casi in cui il capo azienda ha conseguito più titoli di studio, sia in scuole ad indirizzo agrario che in altri tipi di scuole, è stato considerato esclusivamente il titolo di studio conseguito nelle scuole ad indirizzo agrario.

Tavola 3.1 – Sono escluse le aziende senza superficie agricola utilizzata (esclusivamente forestali, esclusivamente zootecniche e forestali-zootecniche).

Tavola 3.3 – La voce SEMINATIVI comprende la modalità *orti familiari*. La voce ALTRA SUPERFICIE comprende anche la modalità *superficie agraria non utilizzata*,

Tavola 3.5 – La voce VITE non comprende le modalità *viti madri di portinnesto* e *barbatelle*.

Tavola 4.4 – Nella distribuzione per titolo di possesso dei terreni sono escluse le aziende senza terreno agrario (aziende esclusivamente zootecniche).

Tavola 4.11 – La voce SEMINATIVI comprende la modalità *orti familiari* prevista nel questionario di azienda.

Tavola 4.12 – La voce FRUMENTO comprende sia il *frumento tenero* sia il *frumento duro*. La voce FORAGGERE AVVICENDATE comprendono le *piante sarchiate da foraggio*.

Tavola 4.13 – Nella voce VITE sono escluse le *viti madri di portinnesto* e le *barbatelle*.

Tavola 4.14 – Le AZIENDE CON ALLEVAMENTI comprendono aziende con bovini, bufalini, ovini, caprini, equini, suini, allevamenti avicoli, conigli, struzzi, altri allevamenti e pulcini di un giorno.

Tavole statistiche

Capitolo 1 – Confronti temporali (Universo Italia)

Tavola 1.1 - Aziende e relativa superficie totale per forma di conduzione e titolo di possesso dei terreni (superficie in ettari)

FORME DI CONDUZIONE TITOLI DI POSSESSO DEI TERRENI	ANNI DI CENSIMENTO						SUPERFICIE MEDIA AZIENDALE		
	2000		1990		1982		2000	1990	1982
	Aziende	Superficie totale	Aziende	Superficie totale	Aziende	Superficie totale			
FORME DI CONDUZIONE									
Conduzione diretta del coltivatore	39.584	142.225,98	50.831	160.796,48	52.162	151.048,13	3,59	3,16	2,90
<i>Con solo manodopera familiare</i>	<i>38.534</i>	<i>127.391,66</i>	<i>48.516</i>	<i>138.221,04</i>	<i>46.613</i>	<i>126.928,92</i>	<i>3,31</i>	<i>2,85</i>	<i>2,72</i>
<i>Con manodopera familiare prevalente</i>	<i>804</i>	<i>9.029,18</i>	<i>1.644</i>	<i>11.715,73</i>	<i>4.090</i>	<i>16.012,73</i>	<i>11,23</i>	<i>7,13</i>	<i>3,92</i>
<i>Con manodopera extrafamiliare prevalente</i>	<i>246</i>	<i>5.805,14</i>	<i>671</i>	<i>10.859,71</i>	<i>1.459</i>	<i>8.106,48</i>	<i>23,60</i>	<i>16,18</i>	<i>5,56</i>
Conduzione con salariati	5.209	33.391,03	845	22.598,29	1.416	30.326,46	6,41	26,74	21,42
Conduzione a colonia parziaria appoderata	10	46,29	141	1.062,01	911	7.275,42	4,63	7,53	7,99
Altra forma di conduzione	9	63,16	1	25,00	91	338,17	7,02	25,00	3,72
TOTALE	44.812	175.726,46	51.818	184.481,78	54.580	188.988,18	3,92	3,56	3,46
TITOLI DI POSSESSO DEI TERRENI									
Solo in proprietà	37.805	111.967,88	45.768	142.352,89	45.882	144.408,07	2,96	3,11	3,15
Solo in affitto	1.488	11.925,96	1.106	7.712,48	1.848	6.719,97	8,01	6,97	3,64
Parte in proprietà e parte in affitto	5.519	51.832,62	4.943	34.416,41	6.715	37.860,14	9,39	6,96	5,64
<i>In proprietà</i>	<i>-</i>	<i>25.705,05</i>	<i>-</i>	<i>19.211,77</i>	<i>-</i>	<i>21.674,94</i>	<i>4,66</i>	<i>3,89</i>	<i>3,23</i>
<i>In affitto</i>	<i>-</i>	<i>26.127,57</i>	<i>-</i>	<i>15.204,64</i>	<i>-</i>	<i>16.185,20</i>	<i>4,73</i>	<i>3,08</i>	<i>2,41</i>
TOTALE	44.812	175.726,46	51.817	184.481,78	54.445	188.988,18	3,92	3,56	3,47

Tavola 1.2 - Aziende e relativa superficie agricola utilizzata (SAU) per forma di conduzione e titolo di possesso dei terreni (superficie in ettari)

FORME DI CONDUZIONE TITOLI DI POSSESSO DEI TERRENI	ANNI DI CENSIMENTO						SUPERFICIE MEDIA AZIENDALE		
	2000		1990		1982		2000	1990	1982
	Aziende	SAU	Aziende	SAU	Aziende	SAU			
FORME DI CONDUZIONE									
Conduzione diretta del coltivatore	38.559	113.525,34	50.378	126.448,32	51.321	121.715,38	2,94	2,51	2,37
<i>Con solo manodopera familiare</i>	<i>37.527</i>	<i>101.275,20</i>	<i>48.074</i>	<i>107.918,90</i>	<i>45.825</i>	<i>101.380,89</i>	<i>2,70</i>	<i>2,24</i>	<i>3,23</i>
<i>Con manodopera familiare prevalente</i>	<i>794</i>	<i>7.572,30</i>	<i>1.637</i>	<i>9.956,87</i>	<i>4.077</i>	<i>13.681,91</i>	<i>9,54</i>	<i>6,08</i>	<i>3,36</i>
<i>Con manodopera extrafamiliare prevalente</i>	<i>238</i>	<i>4.677,84</i>	<i>667</i>	<i>8.572,55</i>	<i>1.419</i>	<i>6.652,58</i>	<i>19,65</i>	<i>12,85</i>	<i>4,69</i>
Conduzione con salariati	5.121	24.893,92	834	15.260,91	1.361	19.769,57	4,86	18,30	14,53
Conduzione a colonia parziaria appoderata	10	35,44	141	913,53	911	6.339,31	3,54	6,48	6,96
Altra forma di conduzione	7	39,02	1	18,50	91	249,09	5,57	18,50	2,74
TOTALE	43.697	138.493,72	51.354	142.641,26	53.684	148.073,35	3,17	2,78	2,76
TITOLI DI POSSESSO DEI TERRENI									
Solo in proprietà	36.954	85.721,33	45.411	106.545,50	45.602	112.030,50	2,32	2,35	2,46
Solo in affitto	1.668	10.972,67	1.328	7.405,62	2.083	6.186,87	6,58	5,58	2,97
Parte in proprietà e parte in affitto	5.075	41.799,72	4.615	28.690,14	5.999	29.855,98	8,24	6,22	4,98
<i>In proprietà</i>	<i>-</i>	<i>19.768,13</i>	<i>-</i>	<i>15.848,54</i>	<i>-</i>	<i>16.126,09</i>	<i>3,90</i>	<i>3,43</i>	<i>2,69</i>
<i>In affitto</i>	<i>-</i>	<i>22.031,59</i>	<i>-</i>	<i>12.841,60</i>	<i>-</i>	<i>13.729,89</i>	<i>4,34</i>	<i>2,78</i>	<i>2,29</i>
TOTALE	43.697	138.493,72	51.354	142.641,26	53.684	148.073,35	3,17	2,78	2,76

Tavola 1.3 - Aziende e relativa superficie totale per classe di superficie totale e classe di superficie agricola utilizzata (SAU)
(superficie in ettari)

CLASSI DI SUPERFICIE TOTALE CLASSI DI SAU	ANNI DI CENSIMENTO					
	2000		1990		1982	
	Aziende	Superficie totale	Aziende	Superficie totale	Aziende	Superficie totale
CLASSI DI SUPERFICIE TOTALE						
Senza superficie	-	-	1	-	135	-
Meno di 1 ettaro	13.611	7.658,48	15.289	8.301,80	15.487	8.097,42
1 -- 2	10.914	15.522,87	12.404	17.237,51	12.753	17.699,39
2 -- 3	6.578	15.936,16	8.004	19.065,34	8.709	20.674,01
3 -- 5	6.374	24.245,28	7.864	29.439,69	8.781	32.791,45
5 -- 10	4.529	30.845,56	5.519	37.045,18	5.953	39.442,20
10 -- 20	1.870	25.212,88	1.926	25.477,70	2.002	26.386,88
20 -- 30	442	10.787,34	382	9.089,75	374	8.851,29
30 -- 50	241	9.162,69	202	7.600,39	188	6.898,89
50 -- 100	156	10.459,29	139	9.038,25	124	8.215,17
100 ed oltre	97	25.895,91	88	22.186,17	74	19.931,48
TOTALE	44.812	175.726,46	51.818	184.481,78	54.580	188.988,18
CLASSI DI SAU						
Senza superficie	1.115	2.052,03	464	1.873,86	896	4.742,21
Meno di 1 ettaro	17.599	15.742,15	20.851	19.109,63	20.226	16.117,04
1 -- 2	10.068	19.121,32	11.758	22.949,67	12.472	23.303,57
2 -- 3	5.587	17.185,33	6.656	19.790,10	7.616	22.493,04
3 -- 5	4.903	22.336,66	6.091	27.624,79	7.049	31.675,29
5 -- 10	3.392	27.144,53	4.024	31.793,80	4.387	34.691,27
10 -- 20	1.439	22.668,41	1.362	23.271,30	1.388	20.895,89
20 -- 30	325	9.063,23	281	7.598,24	262	7.552,18
30 -- 50	188	9.599,22	162	7.187,34	143	6.554,38
50 -- 100	127	10.261,01	111	8.888,74	89	7.916,06
100 ed oltre	69	20.552,57	58	14.394,31	52	13.047,25
TOTALE	44.812	175.726,46	51.818	184.481,78	54.580	188.988,18

Tavola 1.4 - Aziende e relativa superficie investita per le principali coltivazioni praticate (superficie in ettari)

COLTIVAZIONI	ANNI DI CENSIMENTO						SUPERFICIE MEDIA AZIENDALE		
	2000		1990		1982		2000	1990	1982
	Aziende	Superficie investita	Aziende	Superficie investita	Aziende	Superficie investita			
SEMINATIVI	34.500	86.113,32	42.613	92.073,00	45.887	94.326,42	2,50	2,16	2,06
Cereali	25.918	55.808,30	30.867	47.508,32	38.599	68.145,75	2,15	1,54	1,77
<i>Frumento tenero</i>	1.751	3.140,09	1.891	3.852,50	2.962	5.277,91	1,79	2,04	1,78
<i>Frumento duro</i>	667	1.124,68	328	497,96	281	448,44	1,69	1,52	1,60
<i>Orzo</i>	1.998	2.561,75	5.115	7.047,85	4.572	4.113,35	1,28	1,38	0,90
<i>Granoturco</i>	23.994	48.477,88	28.374	35.981,68	37.413	58.201,91	2,02	1,27	1,56
<i>Riso</i>	20	36,92	-	-	1	3,75	1,85	-	3,75
Legumi secchi	55	64,82	54	76,69	33	3,56	1,18	1,42	0,11
Patata	244	65,09	452	74,23	1.030	114,02	0,27	0,16	0,11
Barbabietola da zucchero	218	1.327,46	509	2.404,28	192	809,86	6,09	4,72	4,22
Piante industriali	3.252	15.557,79	9.266	25.228,94	50	58,92	4,78	2,72	1,18
Ortive	1.395	903,61	1.393	843,47	2.560	665,25	0,65	0,61	0,26
Foraggere avvicendate	4.922	8.413,70	10.590	14.622,93	19.018	23.736,93	1,71	1,38	1,25
COLTIVAZIONI LEGNOSE AGRARIE	22.857	28.342,44	30.964	28.430,86	41.351	29.188,68	1,24	0,92	0,71
Vite	21.618	26.087,47	30.082	26.815,45	40.983	28.160,33	1,21	0,89	0,69
<i>per vini DOC e DOCG</i>	4.587	7.497,32	3.865	5.767,68	3.564	6.255,05	1,63	1,49	1,76
<i>per altri vini</i>	18.984	18.522,41	28.157	20.996,98	39.110	21.856,50	0,98	0,75	0,56
<i>per uva da tavola</i>	109	29,44	54	47,27	121	43,33	0,27	0,88	0,36
Olivo	297	211,31	77	26,69	83	19,71	0,71	0,35	0,24
Agumi	-	-	-	-	-	-	-	-	-
Fruttiferi	1.887	1.428,07	1.825	1.258,46	1.482	826,20	0,76	0,69	0,56
Vivai	365	535,06	215	261,82	223	185,40	1,47	1,22	0,83
PRATI PERMANENTI E PASCOLI	15.853	24.037,96	17.776	22.137,40	17.577	24.558,25	1,52	1,25	1,40
SUPERFICIE AGRICOLA UTILIZZATA	43.697	138.493,72	51.354	142.641,26	53.684	148.073,35	3,17	2,78	2,76
ARBORICOLTURA DA LEGNO	1.099	1.732,88	-	-	-	-	1,58	-	-
<i>di cui pioppeti</i>	528	1.277,81	482	627,25	352	588,69	2,42	1,30	1,67
BOSCHI	10.714	16.850,74	11.318	19.025,68	12.023	22.689,02	1,57	1,68	1,89
SUPERFICIE AGRARIA NON UTILIZZATA	3.217	3.493,54	3.163	4.731,99	3.801	3.327,04	1,09	1,50	0,88
ALTRA SUPERFICIE	40.777	15.155,58	49.251	17.455,60	49.124	14.310,08	0,37	0,35	0,29
SUPERFICIE TOTALE	44.812	175.726,46	51.817	184.481,78	54.445	188.988,18	3,92	3,56	3,47

Tavola 1.5 - Aziende con irrigazione secondo il tipo di approvvigionamento dell'acqua irrigua ed il sistema di irrigazione

TIPI DI APPROVVIGIONAMENTO SISTEMI DI IRRIGAZIONE	ANNI DI CENSIMENTO		
	2000	1990	1982
APPROVVIGIONAMENTO DELL'ACQUA IRRIGUA	19.198	29.959	18.652
Fonte di approvvigionamento			
<i>Da corsi d'acqua superficiali</i>	13.143	6.524	1.766
<i>Da laghi naturali e laghetti artificiali</i>	197	87	68
<i>Altro</i>	6.635	3.968	2.671
Gestione dell'acqua irrigua			
<i>Da consorzi di irrigazione e di bonifica</i>	15.503	20.351	14.545
<i>Da altre aziende agricole</i>	59	86	58
<i>In altra forma</i>	4.032	59	50
SISTEMI DI IRRIGAZIONE			
Scorrimento superficiale ed infiltrazione laterale	9.388	13.905	11.965
Sommersione	38	229	90
Aspersione (a pioggia)	10.840	17.271	7.549
Goccia	279	241	59
Altro sistema	165	49	21

Tavola 1.6 - Aziende con irrigazione secondo le principali coltivazioni irrigate (superficie in ettari)

COLTIVAZIONI IRRIGATE	ANNI DI CENSIMENTO					
	2000		1990		1982	
	Aziende	Superficie irrigata	Aziende	Superficie irrigata	Aziende	Superficie irrigata
Frumento	709	1.030,82	34	38,32	-	-
Granoturco da granella	13.034	27.136,74	15.710	21.987,56	14.457	22.680,45
Patata	74	43,12	102	25,66	-	-
Barbabietola da zucchero	33	197,95	84	268,69	-	-
Girasole	5	22,42	12	21,20	-	-
Soia	699	3.211,45	4.069	9.118,82	-	-
Ortive	674	641,53	813	635,33	634	351,37
Foraggiere avvicendate	1.728	2.969,91	4.891	7.243,12	7.291	9.485,92
Vite	6.741	8.116,68	9.142	8.295,86	10.378	6.581,16
Agrumi	-	-	-	-	-	-
Fruttiferi	836	892,91	716	761,53	301	273,87
Altre coltivazioni	4.863	4.395,44	7.570	4.413,88	5.775	5.112,66
TOTALE	19.198	48.658,96	24.104	52.809,97	18.652	44.485,43

Tavola 1.7 - Aziende con allevamenti secondo le principali specie di bestiame

SPECIE DI BESTIAME	ANNI DI CENSIMENTO					
	2000		1990		1982	
	Aziende	Capi	Aziende	Capi	Aziende	Capi
AZIENDE CON ALLEVAMENTI	20.805	-	28.733	-	39.153	-
BOVINI E BUFALINI	6.597	215.835	13.143	258.962	20.892	279.252
<i>Vacche da latte</i>	2.650	33.252	8.473	60.448	16.106	65.865
OVINI	141	4.027	152	4.022	139	1.369
<i>Pecore</i>	136	3.743	143	3.919	131	1.131
CAPRINI	406	1.698	479	2.035	803	1.950
<i>Capre</i>	326	1.254	459	1.853	706	1.484
EQUINI	752	2.982	831	2.620	679	1.077
SUINI	2.497	142.831	4.876	131.852	11.315	136.717
<i>Scrofe</i>	88	17.193	120	8.892	229	7.061
CONIGLI	6.241	1.249.095	9.757	995.123	18.708	696.438
<i>Fattrici</i>	4.932	123.338	7.737	104.995	14.461	93.806
ALLEVAMENTI AVICOLI	17.378	7.067.343	22.188	6.273.590	34.010	5.791.740
<i>Polli da carne</i>	9.945	3.649.507	11.644	3.110.990	16.426	2.884.532
<i>Galline da uova</i>	15.203	2.786.167	20.082	2.648.020	29.141	2.282.948
<i>Altri avicoli</i>	3.513	631.669	4.518	514.580	11.753	624.260

Tavola 1.8 - Aziende e relativo numero di giornate di lavoro per categoria di manodopera aziendale e classe di giornate di lavoro aziendale

CATEGORIE DI MANODOPERA AZIENDALE CLASSI DI GIORNATE DI LAVORO AZIENDALE	ANNI DI CENSIMENTO					
	2000		1990		1982	
	Aziende	Giornate di lavoro	Aziende	Giornate di lavoro	Aziende	Giornate di lavoro
CATEGORIE DI MANODOPERA AZIENDALE						
Conduttore	44.468	3.195.587	51.512	3.728.491	54.313	6.362.335
Coniuge	18.510	996.406	23.800	1.224.239	25.392	2.703.195
Familiari e parenti del conduttore	13.090	1.122.634	17.835	1.572.294	18.024	2.564.804
Manodopera aziendale a tempo indeterminato	627	300.105	573	294.990	696	422.497
Manodopera aziendale a tempo determinato	1.076	120.406	2.508	309.333	6.180	316.777
CLASSI DI GIORNATE DI LAVORO AZIENDALE						
Meno di 50	23.897	361.588	26.294	465.640	15.484	367.053
50 -- 100	6.459	424.270	7.751	514.510	8.744	577.986
100 -- 200	5.411	720.770	6.246	843.062	8.602	1.154.398
200 -- 300	2.647	615.364	3.476	829.010	5.282	1.238.132
300 -- 500	3.672	1.337.434	4.617	1.716.331	8.751	3.244.717
500 -- 1000	2.251	1.497.455	2.918	1.911.827	6.786	4.419.729
1000 -- 2500	439	585.904	475	626.720	884	1.123.239
2500 ed oltre	36	192.353	41	222.247	47	244.354
TOTALE	44.812	5.735.138	51.818	7.129.347	54.580	12.369.608

Tavola 1.9 - Aziende con abitazioni

ABITAZIONI	ANNI DI CENSIMENTO					
	2000		1990		1982	
	Aziende	Numero abitazioni	Aziende	Numero abitazioni	Aziende	Numero abitazioni
AZIENDE CON ABITAZIONI	36.290	45.337	46.969	56.534	48.886	54.975
Occupate	34.851	40.300	45.533	51.695	47.758	51.444
<i>dal conduttore, familiari e parenti</i>	34.412	-	45.165	50.510	47.346	49.934
<i>da altra manodopera aziendale</i>	123	-	137	229	234	386
<i>da altre persone</i>	681	-	756	956	961	1.124
Non occupate	4.505	5.037	4.401	4.839	3.271	3.531
Aziende che praticano agriturismo	164	-	63	-	196	-

Tavola 1.10 - Aziende che utilizzano mezzi meccanici nel complesso e numero di mezzi di proprietà dell'azienda

MEZZI MECCANICI	ANNI DI CENSIMENTO					
	2000		1990		1982	
	Aziende in complesso	Numero mezzi di proprietà	Aziende in complesso	Numero mezzi di proprietà	Aziende in complesso	Numero mezzi di proprietà
AZIENDE CHE UTILIZZANO MEZZI MECCANICI	41.179	-	48.961	-	47.238	-
Trattrici	35.580	37.908	42.233	36.751	39.803	33.093
<i>Di potenza inferiore a 40 kw</i>	17.988	18.184	24.074	23.228	25.728	22.732
<i>Da 40 Kw a meno di 60 Kw</i>	16.049	12.365	14.853	9.846	11.536	7.032
<i>Oltre 60 Kw</i>	19.113	7.359	23.246	3.677	13.364	3.329
Motocoltivatori, motozappe, motofresatrici e motofalciatrici	26.776	28.959	33.356	30.832	30.993	26.207
Mietitrebbiatrici	22.493	822	28.785	423	15.441	352
Macchine per la raccolta automatizzata di:						
<i>Patata</i>	6	7	17	7	8	5
<i>Barbabietola da zucchero</i>	160	6	406	10	107	7
Apparecchi meccanici per l'irrorazione di prodotti fitoiatrici	21.207	12.446	28.511	16.552	22.040	14.967
Macchine per la fertilizzazione	18.401	7.375	18.490	6.448	10.122	3.825
Altri mezzi meccanici	13.514	-	30.756	-	20.652	-

Capitolo 2 – Dati provinciali (Universo Italia)

Tavola 2.1 - Aziende, relativa superficie totale e numero di giornate di lavoro effettuate nell'azienda per classe di superficie totale e forma giuridica (superficie in ettari)

FORME GIURIDICHE	CLASSI DI SUPERFICIE TOTALE									Totale
	Meno di 1	1 -- 2	2 -- 5	5 -- 10	10 -- 20	20 - 30	30 -- 50	50 -- 100	100 ed oltre	
AZIENDE										
Azienda individuale	13.534	10.817	12.764	4.317	1.624	309	149	103	43	43.660
Comunanza o affittanza collettiva	16	22	31	10	4	1	2	-	-	86
Società di persone e di capitali	54	62	145	184	230	126	88	46	37	972
Semplice	33	31	92	142	201	101	74	35	22	731
In nome collettivo	8	5	12	11	6	9	3	2	1	57
A responsabilità limitata	3	11	17	14	9	3	6	3	2	68
In accomandita semplice	2	5	11	11	9	12	-	5	9	64
In accomandita per azioni	-	-	-	-	-	-	-	-	-	-
Per azioni	1	3	5	4	4	-	2	1	3	23
Altro tipo	7	7	8	2	1	1	3	-	-	29
Società cooperativa	-	5	5	3	3	1	-	1	1	19
Associazione di produttori	-	-	-	-	-	-	-	-	-	-
Ente pubblico	3	5	4	12	5	3	1	5	12	50
Stato	-	1	-	1	-	1	-	-	2	5
Regione	-	-	-	1	-	-	-	-	1	2
Provincia	-	-	-	1	-	-	1	1	-	3
Comune	1	-	1	2	2	-	-	3	6	15
Comunità montana	-	-	-	-	-	-	-	-	-	-
Altro	2	4	3	7	3	2	-	1	3	25
Altra forma giuridica	4	3	3	3	4	2	1	1	4	25
Consorzio	-	1	-	-	1	-	-	-	-	2
Altro tipo forma giuridica	4	2	3	3	3	2	1	1	4	23
TOTALE	13.611	10.914	12.952	4.529	1.870	442	241	156	97	44.812
SUPERFICIE TOTALE										
Azienda individuale	7.613,21	15.388,27	39.571,38	29.277,20	21.651,05	7.536,55	5.628,44	6.747,26	9.200,12	142.613,48
Comunanza o affittanza collettiva	7,86	30,44	96,12	68,02	61,57	20,50	84,97	-	-	369,48
Società di persone e di capitali	32,91	85,00	478,06	1.382,61	3.337,52	3.080,60	3.383,99	3.247,26	11.421,98	26.449,93
Semplice	21,39	43,58	303,48	1.074,22	2.924,66	2.466,72	2.834,58	2.519,11	5.719,12	17.906,86
In nome collettivo	4,47	6,24	36,79	80,11	69,58	222,13	121,62	133,83	553,74	1.228,51
A responsabilità limitata	1,35	16,11	56,93	105,94	142,28	76,20	219,46	171,10	501,13	1.290,50
In accomandita semplice	0,71	6,33	37,78	79,91	135,12	289,00	-	368,72	2.575,65	3.493,22
In accomandita per azioni	-	-	-	-	-	-	-	-	-	-
Per azioni	0,51	3,25	19,76	28,32	55,38	-	89,24	54,50	2.072,34	2.323,30
Altro tipo	4,48	9,49	23,32	14,11	10,50	26,55	119,09	-	-	207,54
Società cooperativa	-	7,00	13,47	21,57	36,25	28,49	-	50,83	135,50	293,11
Associazione di produttori	-	-	-	-	-	-	-	-	-	-
Ente pubblico	2,02	7,44	10,90	76,93	74,30	74,93	32,15	324,58	4.112,65	4.715,90
Stato	-	1,24	-	6,93	-	22,51	-	-	1.622,97	1.653,65
Regione	-	-	-	5,99	-	-	-	-	145,02	151,01
Provincia	-	-	-	6,50	-	-	32,15	65,98	-	104,63
Comune	0,89	-	2,28	11,94	30,98	-	-	199,93	1.839,31	2.085,33
Comunità montana	-	-	-	-	-	-	-	-	-	-
Altro	1,13	6,20	8,62	45,57	43,32	52,42	-	58,67	505,35	721,28
Altra forma giuridica	2,48	4,72	11,51	19,23	52,19	46,27	33,14	89,36	1.025,66	1.284,56
Consorzio	-	1,80	-	-	19,95	-	-	-	-	21,75
Altro tipo forma giuridica	2,48	2,92	11,51	19,23	32,24	46,27	33,14	89,36	1.025,66	1.262,81
TOTALE	7.658,48	15.522,87	40.181,44	30.845,56	25.212,88	10.787,34	9.162,69	10.459,29	25.895,91	175.726,46

Tavola 2.1 segue - Aziende, relativa superficie totale e numero di giornate di lavoro effettuate nell'azienda per classe di superficie totale e forma giuridica (superficie in ettari)

FORME GIURIDICHE	CLASSI DI SUPERFICIE TOTALE									Totale
	Meno di 1	1 -- 2	2 -- 5	5 -- 10	10 -- 20	20 - 30	30 -- 50	50 -- 100	100 ed oltre	
GIORNATE DI LAVORO AZIENDALE										
Azienda individuale	493.614	662.797	1.683.301	1.191.503	661.526	145.980	77.886	61.821	42.470	5.020.898
Comunanza o affittanza collettiva	670	936	4.411	3.090	2.168	55	772	-	-	12.102
Società di persone e di capitali	6.028	11.175	59.626	92.003	190.783	98.265	68.296	74.512	68.002	668.690
<i>Semplice</i>	3.993	9.321	40.957	87.167	153.806	82.990	64.858	41.849	34.378	519.319
<i>In nome collettivo</i>	74	100	1.518	1.375	789	5.707	1.477	890	2.160	14.090
<i>A responsabilità limitata</i>	947	999	6.259	1.904	853	1.519	1.265	3.848	1.720	19.314
<i>In accomandita semplice</i>	934	670	8.922	1.229	5.240	8.046	-	27.915	18.964	71.920
<i>In accomandita per azioni</i>	-	-	-	-	-	-	-	-	-	-
<i>Per azioni</i>	10	15	1.829	308	30.085	-	380	10	10.780	43.417
<i>Altro tipo</i>	70	70	141	20	10	3	316	-	-	630
Società cooperativa	-	1.801	1.630	1.427	2.000	1.500	-	1.380	813	10.551
Associazione di produttori	-	-	-	-	-	-	-	-	-	-
Ente pubblico	16	253	563	3.657	1.852	1.867	10	66	9.724	18.008
<i>Stato</i>	-	131	-	750	-	1.845	-	-	6.720	9.446
<i>Regione</i>	-	-	-	1.861	-	-	-	-	1.270	3.131
<i>Provincia</i>	-	-	-	681	-	-	10	40	-	731
<i>Comune</i>	1	-	1	40	61	-	-	25	53	181
<i>Comunità montana</i>	-	-	-	-	-	-	-	-	-	-
<i>Altro</i>	15	122	562	325	1.791	22	-	1	1.681	4.519
Altra forma giuridica	90	12	1.120	30	115	20	28	300	3.174	4.889
<i>Consorzio</i>	-	1	-	-	5	-	-	-	-	6
<i>Altro tipo forma giuridica</i>	90	11	1.120	30	110	20	28	300	3.174	4.883
TOTALE	500.418	676.974	1.750.651	1.291.710	858.444	247.687	146.992	138.079	124.183	5.735.138

Tavola 2.2 - Aziende, relativa superficie totale e numero di giornate di lavoro effettuate nell'azienda per classe di superficie totale e forma di conduzione (superficie in ettari)

FORME DI CONDUZIONE	CLASSI DI SUPERFICIE TOTALE									Totale
	Meno di 1	1 -- 2	2-- 5	5 -- 10	10 -- 20	20 -- 30	30 -- 50	50 -- 100	100 ed oltre	
AZIENDE										
Conduzione diretta del coltivatore	11.879	9.222	11.771	4.266	1.730	370	190	112	44	39.584
Con solo manodopera familiare	11.765	9.070	11.504	4.078	1.569	310	147	68	23	38.534
Con manodopera familiare prevalente	73	108	221	161	127	48	31	24	11	804
Con manodopera extrafamiliare prevalente	41	44	46	27	34	12	12	20	10	246
Conduzione con salariati	1.727	1.690	1.179	258	135	72	51	44	53	5.209
Conduzione a colonia parziaria appoderata	3	2	1	2	2	-	-	-	-	10
Altra forma di conduzione	2	-	1	3	3	-	-	-	-	9
TOTALE	13.611	10.914	12.952	4.529	1.870	442	241	156	97	44.812
SUPERFICIE TOTALE										
Conduzione diretta del coltivatore	6.608,44	13.161,54	36.753,37	29.040,38	23.262,06	9.024,14	7.157,02	7.534,91	9.684,12	142.225,98
Con solo manodopera familiare	6.541,58	12.944,53	35.883,87	27.742,54	21.036,61	7.557,01	5.590,00	4.572,65	5.522,87	127.391,66
Con manodopera familiare prevalente	43,35	154,87	726,19	1.102,35	1.743,94	1.175,41	1.135,62	1.533,39	1.414,06	9.029,18
Con manodopera extrafamiliare prevalente	23,51	62,14	143,31	195,49	481,51	291,72	431,40	1.428,87	2.747,19	5.805,14
Conduzione con salariati	1.047,08	2.358,84	3.421,03	1.771,30	1.887,74	1.763,20	2.005,67	2.924,38	16.211,79	33.391,03
Conduzione a colonia parziaria appoderata	1,97	2,49	3,00	13,72	25,11	-	-	-	-	46,29
Altra forma di conduzione	0,99	-	4,04	20,16	37,97	-	-	-	-	63,16
TOTALE	7.658,48	15.522,87	40.181,44	30.845,56	25.212,88	10.787,34	9.162,69	10.459,29	25.895,91	175.726,46
GIORNATE DI LAVORO AZIENDALE										
Conduzione diretta del coltivatore	483.753	646.330	1.696.004	1.269.160	798.115	220.589	129.555	88.386	42.342	5.374.234
Con solo manodopera familiare	472.024	620.235	1.610.118	1.183.010	682.257	173.375	86.280	33.156	15.982	4.876.437
Con manodopera familiare prevalente	9.244	15.270	62.991	76.240	95.983	42.042	32.371	21.099	10.431	365.671
Con manodopera extrafamiliare prevalente	2.485	10.825	22.895	9.910	19.875	5.172	10.904	34.131	15.929	132.126
Conduzione con salariati	16.534	30.633	54.436	22.157	58.194	27.098	17.437	49.693	81.841	358.023
Conduzione a colonia parziaria appoderata	61	11	1	371	415	-	-	-	-	859
Altra forma di conduzione	70	-	210	22	1.720	-	-	-	-	2.022
TOTALE	500.418	676.974	1.750.651	1.291.710	858.444	247.687	146.992	138.079	124.183	5.735.138

Tavola 2.3 - Aziende, relativa superficie agricola utilizzata (SAU) e numero di giornate di lavoro effettuate nell'azienda per classe di superficie agricola utilizzata e forma giuridica (superficie in ettari)

FORME GIURIDICHE	CLASSI DI SUPERFICIE AGRICOLA UTILIZZATA									Totale
	Meno di 1	1 – 2	2 -- 5	5 -- 10	10 -- 20	20--30	30 -- 50	50 -- 100	100 ed oltre	
AZIENDE										
Azienda individuale	17.487	9.973	10.304	3.180	1.194	213	117	80	32	42.580
Comunanza o affittanza collettiva	22	22	27	7	4	-	2	-	-	84
Società di persone e di capitali	72	65	145	189	232	110	66	43	27	949
<i>Semplice</i>	39	36	98	155	194	97	54	32	18	723
<i>In nome collettivo</i>	10	5	13	9	9	4	3	2	1	56
<i>A responsabilità limitata</i>	5	11	12	12	10	3	5	2	1	61
<i>In accomandita semplice</i>	3	4	13	7	14	6	2	6	4	59
<i>In accomandita per azioni</i>	-	-	-	-	-	-	-	-	-	-
<i>Per azioni</i>	6	1	3	5	2	-	-	1	3	21
<i>Altro tipo</i>	9	8	6	1	3	-	2	-	-	29
Società cooperativa	2	3	4	2	2	1	1	-	1	16
Associazione di produttori	-	-	-	-	-	-	-	-	-	-
Ente pubblico	10	4	8	9	5	-	1	3	5	45
<i>Stato</i>	1	-	-	1	1	-	1	1	-	5
<i>Regione</i>	-	-	-	1	-	-	-	1	-	2
<i>Provincia</i>	-	-	-	3	-	-	-	-	-	3
<i>Comune</i>	2	1	3	1	1	-	-	-	3	11
<i>Comunità montana</i>	-	-	-	-	-	-	-	-	-	-
<i>Altro</i>	7	3	5	3	3	-	-	1	2	24
Altra forma giuridica	6	1	2	5	2	1	1	1	4	23
<i>Consorzio</i>	-	1	-	-	1	-	-	-	-	2
<i>Altro tipo forma giuridica</i>	6	-	2	5	1	1	1	1	4	21
TOTALE	17.599	10.068	10.490	3.392	1.439	325	188	127	69	43.697
SUPERFICIE AGRICOLA UTILIZZATA										
Azienda individuale	8.486,02	14.079,90	31.361,24	21.624,83	15.857,28	5.140,83	4.391,21	5.316,74	6.677,77	112.935,82
Comunanza o affittanza collettiva	10,35	31,46	84,54	51,81	59,69	-	77,00	-	-	314,85
Società di persone e di capitali	38,52	90,76	471,10	1.385,56	3.369,00	2.666,03	2.465,85	3.130,09	8.764,93	22.381,84
<i>Semplice</i>	19,47	49,70	324,75	1.149,71	2.803,44	2.353,92	2.001,88	2.296,10	4.473,78	15.472,75
<i>In nome collettivo</i>	5,91	6,12	39,27	63,09	123,87	96,56	103,43	112,25	501,36	1.051,86
<i>A responsabilità limitata</i>	2,76	15,88	35,09	82,08	155,92	78,68	200,09	145,58	296,23	1.012,31
<i>In accomandita semplice</i>	1,07	5,50	43,45	45,75	217,54	136,87	89,46	525,66	1.564,51	2.629,81
<i>In accomandita per azioni</i>	-	-	-	-	-	-	-	-	-	-
<i>Per azioni</i>	3,52	1,56	11,00	37,49	28,54	-	-	50,50	1.929,05	2.061,66
<i>Altro tipo</i>	5,79	12,00	17,54	7,44	39,69	-	70,99	-	-	153,45
Società cooperativa	1,35	3,94	13,51	15,20	21,90	21,63	43,90	-	125,91	247,34
Associazione di produttori	-	-	-	-	-	-	-	-	-	-
Ente pubblico	4,60	6,05	24,70	56,45	70,76	-	30,41	273,75	998,87	1.465,59
<i>Stato</i>	0,42	-	-	5,03	18,42	-	30,41	93,99	-	148,27
<i>Regione</i>	-	-	-	5,83	-	-	-	90,84	-	96,67
<i>Provincia</i>	-	-	-	19,72	-	-	-	-	-	19,72
<i>Comune</i>	1,30	1,00	7,36	5,00	17,81	-	-	-	629,45	661,92
<i>Comunità montana</i>	-	-	-	-	-	-	-	-	-	-
<i>Altro</i>	2,88	5,05	17,34	20,87	34,53	-	-	88,92	369,42	539,01
Altra forma giuridica	4,04	1,57	4,74	32,84	35,50	23,00	31,24	79,12	936,23	1.148,28
<i>Consorzio</i>	-	1,57	-	-	18,00	-	-	-	-	19,57
<i>Altro tipo forma giuridica</i>	4,04	-	4,74	32,84	17,50	23,00	31,24	79,12	936,23	1.128,71
TOTALE	8.544,88	14.213,68	31.959,83	23.166,69	19.414,13	7.851,49	7.039,61	8.799,70	17.503,71	138.493,72

Tavola 2.3 segue - Aziende, relativa superficie agricola utilizzata (SAU) e numero di giornate di lavoro effettuate nell'azienda per classe di superficie agricola utilizzata e forma giuridica (superficie in ettari)

FORME GIURIDICHE	CLASSI DI SUPERFICIE AGRICOLA UTILIZZATA									Totale
	Meno di 1	1 -- 2	2 -- 5	5 -- 10	10 -- 20	20--30	30 -- 50	50 -- 100	100 ed oltre	
	GIORNATE DI LAVORO AZIENDALE									
Azienda individuale	747.308	760.590	1.679.565	1.008.447	525.734	111.441	68.055	57.055	33.601	4.991.796
Comunanza o affittanza collettiva	944	1.487	3.840	2.869	2.173	-	772	-	-	12.085
Società di persone e di capitali	36.649	22.456	47.627	102.816	174.230	89.493	56.715	73.745	51.247	654.978
<i>Semplice</i>	4.928	17.444	42.321	98.332	158.955	81.895	51.137	34.475	27.866	517.353
<i>In nome collettivo</i>	104	100	1.537	1.365	1.229	5.218	1.477	890	2.160	14.080
<i>A responsabilità limitata</i>	665	2.311	1.010	1.882	1.167	2.289	1.021	3.067	1.650	15.062
<i>In accomandita semplice</i>	1.244	660	2.678	439	12.476	91	2.774	35.303	8.791	64.456
<i>In accomandita per azioni</i>	-	-	-	-	-	-	-	-	-	-
<i>Per azioni</i>	29.618	1.800	21	788	380	-	-	10	10.780	43.397
<i>Altro tipo</i>	90	141	60	10	23	-	306	-	-	630
Società cooperativa	1.000	755	1.335	1.938	1.100	1.500	1.380	-	813	9.821
Associazione di produttori	-	-	-	-	-	-	-	-	-	-
Ente pubblico	472	657	91	3.409	3.657	-	6.378	1.907	1.409	17.980
<i>Stato</i>	131	-	-	750	1.845	-	6.378	342	-	9.446
<i>Regione</i>	-	-	-	1.861	-	-	-	1.270	-	3.131
<i>Provincia</i>	-	-	-	731	-	-	-	-	-	731
<i>Comune</i>	3	6	58	55	10	-	-	-	23	155
<i>Comunità montana</i>	-	-	-	-	-	-	-	-	-	-
<i>Altro</i>	338	651	33	12	1.802	-	-	295	1.386	4.517
Altra forma giuridica	1.191	1	20	130	15	10	28	300	3.174	4.869
<i>Consorzio</i>	-	1	-	-	5	-	-	-	-	6
<i>Altro tipo forma giuridica</i>	1.191	-	20	130	10	10	28	300	3.174	4.863
TOTALE	787.564	785.946	1.732.478	1.119.609	706.909	202.444	133.328	133.007	90.244	5.691.529

Tavola 2.4 - Aziende, relativa superficie agricola utilizzata (SAU) e numero di giornate di lavoro effettuate nell'azienda per classe di superficie agricola utilizzata e forma di conduzione (superficie in ettari)

FORME DI CONDUZIONE	CLASSI DI SUPERFICIE AGRICOLA UTILIZZATA									Totale
	Meno di 1	1 -- 2	2 -- 5	5 -- 10	10 -- 20	20 -- 30	30 -- 50	50 -- 100	100 ed oltre	
AZIENDE										
Conduzione diretta del coltivatore	15.479	8.514	9.552	3.169	1.304	274	142	92	33	38.559
Con solo manodopera familiare	15.314	8.347	9.285	3.012	1.162	227	108	54	18	37.527
Con manodopera familiare prevalente	107	119	224	139	113	39	27	18	8	794
Con manodopera extrafamiliare prevalente	58	48	43	18	29	8	7	20	7	238
Conduzione con salariati	2.113	1.554	937	216	133	51	46	35	36	5.121
Conduzione a colonia parziaria appoderata	5	-	1	3	1	-	-	-	-	10
Altra forma di conduzione	2	-	-	4	1	-	-	-	-	7
TOTALE	17.599	10.068	10.490	3.392	1.439	325	188	127	69	43.697
SUPERFICIE AGRICOLA UTILIZZATA										
Conduzione diretta del coltivatore	7.358,33	12.090,20	29.281,09	21.662,16	17.491,42	6.624,46	5.280,25	6.181,55	7.555,88	113.525,34
Con solo manodopera familiare	7.270,29	11.848,91	28.420,08	20.556,07	15.529,22	5.479,06	4.009,38	3.564,13	4.598,06	101.275,20
Con manodopera familiare prevalente	59,03	172,21	731,25	958,67	1.555,48	944,83	1.003,22	1.182,05	965,56	7.572,30
Con manodopera extrafamiliare prevalente	29,01	69,08	129,76	147,42	406,72	200,57	267,65	1.435,37	1.992,26	4.677,84
Conduzione con salariati	1.182,85	2.123,48	2.676,34	1.458,37	1.900,51	1.227,03	1.759,36	2.618,15	9.947,83	24.893,92
Conduzione a colonia parziaria appoderata	2,00	-	2,40	19,82	11,22	-	-	-	-	35,44
Altra forma di conduzione	1,70	-	-	26,34	10,98	-	-	-	-	39,02
TOTALE	8.544,88	14.213,68	31.959,83	23.166,69	19.414,13	7.851,49	7.039,61	8.799,70	17.503,71	138.493,72
GIORNATE DI LAVORO AZIENDALE										
Conduzione diretta del coltivatore	735.248	752.531	1.696.744	1.094.697	669.679	182.834	105.118	73.435	35.114	5.345.400
Con solo manodopera familiare	714.882	715.707	1.598.776	1.015.968	562.855	137.319	64.864	32.028	12.682	4.855.081
Con manodopera familiare prevalente	10.580	21.448	77.972	71.237	92.790	36.733	26.793	15.797	8.161	361.511
Con manodopera extrafamiliare prevalente	9.786	15.376	19.996	7.492	14.034	8.782	13.461	25.610	14.271	128.808
Conduzione con salariati	51.974	33.415	35.733	24.381	35.235	19.610	28.210	59.572	55.130	343.260
Conduzione a colonia parziaria appoderata	72	-	1	411	375	-	-	-	-	859
Altra forma di conduzione	270	-	-	120	1.620	-	-	-	-	2.010
TOTALE	787.564	785.946	1.732.478	1.119.609	706.909	202.444	133.328	133.007	90.244	5.691.529

Tavola 2.5 - Aziende e relativa superficie totale per classe di superficie totale, forma di conduzione, titolo di possesso dei terreni e zona altimetrica (superficie in ettari) - TOTALE

FORME DI CONDUZIONE TITOLI DI POSSESSO DEI TERRENI	CLASSI DI SUPERFICIE TOTALE								Totale
	Meno di 1	1 -- 2	2 -- 5	5 -- 10	10 -- 20	20 -- 50	50 -- 100	100 ed oltre	
AZIENDE									
Solo in proprietà	11.246	8.202	9.373	2.661	775	192	24	6	32.479
Solo in affitto	68	100	256	171	93	30	3	1	722
Solo in uso gratuito	133	111	155	26	6	2	-	-	433
Parte in proprietà e parte in affitto	42	230	891	839	532	179	35	14	2.762
Parte in proprietà e parte in uso gratuito	274	411	737	284	93	18	3	2	1.822
Parte in affitto e parte in uso gratuito	2	6	17	10	6	4	-	-	45
Parte in proprietà, parte in affitto e parte in uso gratuito	-	10	75	87	64	32	3	-	271
Con solo manodopera familiare	11.765	9.070	11.504	4.078	1.569	457	68	23	38.534
Solo in proprietà	65	99	183	93	62	30	7	5	544
Solo in affitto	3	2	7	8	13	7	1	-	41
Solo in uso gratuito	1	3	-	-	-	1	-	-	5
Parte in proprietà e parte in affitto	-	3	21	43	45	31	12	5	160
Parte in proprietà e parte in uso gratuito	3	1	7	10	2	7	1	-	31
Parte in affitto e parte in uso gratuito	-	-	1	4	-	-	1	-	6
Parte in proprietà, parte in affitto e parte in uso gratuito	1	-	2	3	5	3	2	1	17
Con manodopera familiare prevalente	73	108	221	161	127	79	24	11	804
Solo in proprietà	40	40	39	20	21	15	8	7	190
Solo in affitto	1	2	2	2	7	3	3	1	21
Solo in uso gratuito	-	-	1	-	-	-	-	-	1
Parte in proprietà e parte in affitto	-	2	3	1	4	5	8	1	24
Parte in proprietà e parte in uso gratuito	-	-	1	2	2	1	-	1	7
Parte in affitto e parte in uso gratuito	-	-	-	1	-	-	1	-	2
Parte in proprietà, parte in affitto e parte in uso gratuito	-	-	-	1	-	-	-	-	1
Con manodopera extrafamiliare prevalente	41	44	46	27	34	24	20	10	246
Solo in proprietà	1.613	1.516	1.003	213	90	87	25	28	4.575
Solo in affitto	19	25	25	15	9	7	2	7	109
Solo in uso gratuito	32	34	23	1	2	2	-	2	96
Parte in proprietà e parte in affitto	11	34	45	15	23	18	11	13	170
Parte in proprietà e parte in uso gratuito	52	79	79	14	8	3	4	2	241
Parte in affitto e parte in uso gratuito	-	1	2	-	2	1	-	-	6
Parte in proprietà, parte in affitto e parte in uso gratuito	-	1	2	-	1	5	2	1	12
Conduzione con salariati	1.727	1.690	1.179	258	135	123	44	53	5.209
Solo in proprietà	3	2	1	2	1	-	-	-	9
Parte in proprietà e parte in affitto	-	-	-	-	1	-	-	-	1
Conduzione a colonia parziaria appoderata	3	2	1	2	2	-	-	-	10
Solo in proprietà	2	-	1	3	2	-	-	-	8
Parte in affitto e parte in uso gratuito	-	-	-	-	1	-	-	-	1
Altra forma di conduzione	2	-	1	3	3	-	-	-	9
Solo in proprietà	12.969	9.859	10.600	2.992	951	324	64	46	37.805
Solo in affitto	91	129	290	196	122	47	9	9	893
Solo in uso gratuito	166	148	179	27	8	5	-	2	535
Parte in proprietà e parte in affitto	53	269	960	898	605	233	66	33	3.117
Parte in proprietà e parte in uso gratuito	329	491	824	310	105	29	8	5	2.101
Parte in affitto e parte in uso gratuito	2	7	20	15	9	5	2	-	60
Parte in proprietà, parte in affitto e parte in uso gratuito	1	11	79	91	70	40	7	2	301
TOTALE	13.611	10.914	12.952	4.529	1.870	683	156	97	44.812

Tavola 2.5 segue - Aziende e relativa superficie totale per classe di superficie totale, forma di conduzione, titolo di possesso dei terreni e zona altimetrica (superficie in ettari) - COLLINA

FORME DI CONDUZIONE TITOLI DI POSSESSO DEI TERRENI	CLASSI DI SUPERFICIE TOTALE								Totale
	Meno di 1	1 -- 2	2 -- 5	5 -- 10	10 -- 20	20 -- 50	50 -- 100	100 ed oltre	
AZIENDE									
Solo in proprietà	4.175	2.728	3.293	975	272	61	5	2	11.511
Solo in affitto	22	23	64	46	27	8	-	-	190
Solo in uso gratuito	41	19	34	7	5	-	-	-	106
Parte in proprietà e parte in affitto	12	70	252	238	152	53	8	6	791
Parte in proprietà e parte in uso gratuito	90	128	261	100	38	6	2	1	626
Parte in affitto e parte in uso gratuito	1	-	3	3	1	1	-	-	9
Parte in proprietà, parte in affitto e parte in uso gratuito	-	3	33	29	22	13	1	-	101
Con solo manodopera familiare	4.341	2.971	3.940	1.398	517	142	16	9	13.334
Solo in proprietà	28	51	62	29	19	7	2	-	198
Solo in affitto	-	2	2	1	1	5	-	-	11
Solo in uso gratuito	1	2	-	-	-	-	-	-	3
Parte in proprietà e parte in affitto	-	1	4	17	8	11	4	-	45
Parte in proprietà e parte in uso gratuito	1	-	3	3	-	1	-	-	8
Parte in affitto e parte in uso gratuito	-	-	-	1	-	-	-	-	1
Parte in proprietà, parte in affitto e parte in uso gratuito	-	-	1	-	3	-	1	-	5
Con manodopera familiare prevalente	30	56	72	51	31	24	7	-	271
Solo in proprietà	30	20	21	12	11	7	-	-	101
Solo in affitto	1	1	2	2	-	1	-	-	7
Solo in uso gratuito	-	-	1	-	-	-	-	-	1
Parte in proprietà e parte in affitto	-	2	1	-	1	2	1	-	7
Parte in proprietà e parte in uso gratuito	-	-	1	2	-	-	-	-	3
Parte in affitto e parte in uso gratuito	-	-	-	-	-	-	-	-	-
Parte in proprietà, parte in affitto e parte in uso gratuito	-	-	-	-	-	-	-	-	-
Con manodopera extrafamiliare prevalente	31	23	26	16	12	10	1	-	119
Solo in proprietà	248	183	121	36	35	21	6	8	658
Solo in affitto	-	3	2	2	3	-	-	-	10
Solo in uso gratuito	3	3	1	-	-	-	-	1	8
Parte in proprietà e parte in affitto	1	-	2	2	5	7	4	6	27
Parte in proprietà e parte in uso gratuito	6	4	6	6	-	-	1	1	24
Parte in affitto e parte in uso gratuito	-	1	-	-	1	1	-	-	3
Parte in proprietà, parte in affitto e parte in uso gratuito	-	-	-	-	-	-	-	-	-
Conduzione con salariati	258	194	132	46	44	29	11	16	730
Solo in proprietà	2	1	-	1	1	-	-	-	5
Parte in proprietà e parte in affitto	-	-	-	-	1	-	-	-	1
Conduzione a colonia parziaria appoderata	2	1	-	1	2	-	-	-	6
Solo in proprietà	1	-	1	1	2	-	-	-	5
Parte in affitto e parte in uso gratuito	-	-	-	-	-	-	-	-	-
Altra forma di conduzione	1	-	1	1	2	-	-	-	5
Solo in proprietà	4.484	2.983	3.498	1.054	340	96	13	10	12.478
Solo in affitto	23	29	70	51	31	14	-	-	218
Solo in uso gratuito	45	24	36	7	5	-	-	1	118
Parte in proprietà e parte in affitto	13	73	259	257	167	73	17	12	871
Parte in proprietà e parte in uso gratuito	97	132	271	111	38	7	3	2	661
Parte in affitto e parte in uso gratuito	1	1	3	4	2	2	-	-	13
Parte in proprietà, parte in affitto e parte in uso gratuito	-	3	34	29	25	13	2	-	106
TOTALE	4.663	3.245	4.171	1.513	608	205	35	25	14.465

Tavola 2.5 segue - Aziende e relativa superficie totale per classe di superficie totale, forma di conduzione, titolo di possesso dei terreni e zona altimetrica (superficie in ettari) - PIANURA

FORME DI CONDUZIONE TITOLI DI POSSESSO DEI TERRENI	CLASSI DI SUPERFICIE TOTALE								Totale
	Meno di 1	1 -- 2	2 -- 5	5 -- 10	10 -- 20	20 -- 50	50 -- 100	100 ed oltre	
AZIENDE									
Solo in proprietà	7.071	5.474	6.080	1.686	503	131	19	4	20.968
Solo in affitto	46	77	192	125	66	22	3	1	532
Solo in uso gratuito	92	92	121	19	1	2	-	-	327
Parte in proprietà e parte in affitto	30	160	639	601	380	126	27	8	1.971
Parte in proprietà e parte in uso gratuito	184	283	476	184	55	12	1	1	1.196
Parte in affitto e parte in uso gratuito	1	6	14	7	5	3	-	-	36
Parte in proprietà, parte in affitto e parte in uso gratuito	-	7	42	58	42	19	2	-	170
Con solo manodopera familiare	7.424	6.099	7.564	2.680	1.052	315	52	14	25.200
Solo in proprietà	37	48	121	64	43	23	5	5	346
Solo in affitto	3	-	5	7	12	2	1	-	30
Solo in uso gratuito	-	1	-	-	-	1	-	-	2
Parte in proprietà e parte in affitto	-	2	17	26	37	20	8	5	115
Parte in proprietà e parte in uso gratuito	2	1	4	7	2	6	1	-	23
Parte in affitto e parte in uso gratuito	-	-	1	3	-	-	1	-	5
Parte in proprietà, parte in affitto e parte in uso gratuito	1	-	1	3	2	3	1	1	12
Con manodopera familiare prevalente	43	52	149	110	96	55	17	11	533
Solo in proprietà	10	20	18	8	10	8	8	7	89
Solo in affitto	-	1	-	-	7	2	3	1	14
Solo in uso gratuito	-	-	-	-	-	-	-	-	-
Parte in proprietà e parte in affitto	-	-	2	1	3	3	7	1	17
Parte in proprietà e parte in uso gratuito	-	-	-	-	2	1	-	1	4
Parte in affitto e parte in uso gratuito	-	-	-	1	-	-	1	-	2
Parte in proprietà, parte in affitto e parte in uso gratuito	-	-	-	1	-	-	-	-	1
Con manodopera extrafamiliare prevalente	10	21	20	11	22	14	19	10	127
Solo in proprietà	1.365	1.333	882	177	55	66	19	20	3.917
Solo in affitto	19	22	23	13	6	7	2	7	99
Solo in uso gratuito	29	31	22	1	2	2	-	1	88
Parte in proprietà e parte in affitto	10	34	43	13	18	11	7	7	143
Parte in proprietà e parte in uso gratuito	46	75	73	8	8	3	3	1	217
Parte in affitto e parte in uso gratuito	-	-	2	-	1	-	-	-	3
Parte in proprietà, parte in affitto e parte in uso gratuito	-	1	2	-	1	5	2	1	12
Conduzione con salariati	1.469	1.496	1.047	212	91	94	33	37	4.479
Solo in proprietà	1	1	1	1	-	-	-	-	4
Parte in proprietà e parte in affitto	-	-	-	-	-	-	-	-	-
Conduzione a colonia parziaria appoderata	1	1	1	1	-	-	-	-	4
Solo in proprietà	1	-	-	2	-	-	-	-	3
Parte in affitto e parte in uso gratuito	-	-	-	-	1	-	-	-	1
Altra forma di conduzione	1	-	-	2	1	-	-	-	4
Solo in proprietà	8.485	6.876	7.102	1.938	611	228	51	36	25.327
Solo in affitto	68	100	220	145	91	33	9	9	675
Solo in uso gratuito	121	124	143	20	3	5	-	1	417
Parte in proprietà e parte in affitto	40	196	701	641	438	160	49	21	2.246
Parte in proprietà e parte in uso gratuito	232	359	553	199	67	22	5	3	1.440
Parte in affitto e parte in uso gratuito	1	6	17	11	7	3	2	-	47
Parte in proprietà, parte in affitto e parte in uso gratuito	1	8	45	62	45	27	5	2	195
TOTALE	8.948	7.669	8.781	3.016	1.262	478	121	72	30.347

Tavola 2.5 segue - Aziende e relativa superficie totale per classe di superficie totale, forma di conduzione, titolo di possesso dei terreni e zona altimetrica (superficie in ettari) - TOTALE

FORME DI CONDUZIONE TITOLI DI POSSESSO DEI TERRENI	CLASSI D SUPERFICIE TOTALE								
	Meno di 1	1 -- 2	2 -- 5	5 -- 10	10 -- 20	20 -- 50	50 -- 100	100 ed oltre	Totale
SUPERFICIE TOTALE									
Solo in proprietà	6.226,39	11.659,22	28.873,61	17.815,77	10.256,67	5.448,47	1.595,28	1.536,28	83.411,69
Solo in affitto	37,14	145,70	843,27	1.205,85	1.247,59	834,69	183,59	111,90	4.609,73
Solo in uso gratuito	76,69	162,16	474,28	164,03	89,41	91,31	-	-	1.057,88
Parte in proprietà e parte in affitto	30,22	351,78	3.041,52	5.933,04	7.194,21	5.221,36	2.370,15	3.313,04	27.455,32
Parte in proprietà e parte in uso gratuito	169,31	600,72	2.327,35	1.905,91	1.233,42	500,40	198,78	561,65	7.497,54
Parte in affitto e parte in uso gratuito	1,83	9,16	56,61	75,71	96,89	114,14	-	-	354,34
Parte in proprietà, parte in affitto e parte in uso gratuito	-	15,79	267,23	642,23	918,42	936,64	224,85	-	3.005,16
Con solo manodopera familiare	6.541,58	12.944,53	35.883,87	27.742,54	21.036,61	13.147,01	4.572,65	5.522,87	127.391,66
Solo in proprietà	38,85	141,34	600,10	648,51	820,80	916,87	462,58	640,75	4.269,80
Solo in affitto	0,91	2,98	23,81	54,19	190,85	179,82	61,37	-	513,93
Solo in uso gratuito	0,65	4,33	-	-	-	34,66	-	-	39,64
Parte in proprietà e parte in affitto	-	4,42	73,36	284,40	617,93	922,77	728,80	646,93	3.278,61
Parte in proprietà e parte in uso gratuito	2,02	1,80	20,56	65,87	32,70	181,27	62,70	-	366,92
Parte in affitto e parte in uso gratuito	-	-	2,07	28,11	-	-	62,73	-	92,91
Parte in proprietà, parte in affitto e parte in uso gratuito	0,92	-	6,29	21,27	81,66	75,64	155,21	126,38	467,37
Con manodopera familiare prevalente	43,35	154,87	726,19	1.102,35	1.743,94	2.311,03	1.533,39	1.414,06	9.029,18
Solo in proprietà	22,83	56,78	120,75	144,66	282,01	416,10	574,33	2.083,28	3.700,74
Solo in affitto	0,68	2,46	6,95	19,44	106,71	96,88	253,05	245,86	732,03
Solo in uso gratuito	-	-	2,31	-	-	-	-	-	2,31
Parte in proprietà e parte in affitto	-	2,90	10,87	5,18	69,00	173,97	538,68	111,19	911,79
Parte in proprietà e parte in uso gratuito	-	-	2,43	14,73	23,79	36,17	-	306,86	383,98
Parte in affitto e parte in uso gratuito	-	-	-	6,39	-	-	62,81	-	69,20
Parte in proprietà, parte in affitto e parte in uso gratuito	-	-	-	5,09	-	-	-	-	5,09
Con manodopera extrafamiliare prevalente	23,51	62,14	143,31	195,49	481,51	723,12	1.428,87	2.747,19	5.805,14
Solo in proprietà	972,78	2.109,54	2.893,06	1.459,10	1.244,34	2.564,91	1.592,81	7.670,71	20.507,25
Solo in affitto	11,04	35,17	80,01	104,62	129,82	255,18	145,56	3.083,31	3.844,71
Solo in uso gratuito	19,59	48,35	60,91	6,66	26,78	65,62	-	279,92	507,83
Parte in proprietà e parte in affitto	9,00	51,15	147,56	101,64	333,32	578,29	747,90	3.350,25	5.319,11
Parte in proprietà e parte in uso gratuito	34,67	112,36	222,95	99,28	112,51	98,92	283,46	1.689,41	2.653,56
Parte in affitto e parte in uso gratuito	-	1,00	9,10	-	28,74	45,42	-	-	84,26
Parte in proprietà, parte in affitto e parte in uso gratuito	-	1,27	7,44	-	12,23	160,53	154,65	138,19	474,31
Conduzione con salariati	1.047,08	2.358,84	3.421,03	1.771,30	1.887,74	3.768,87	2.924,38	16.211,79	33.391,03
Solo in proprietà	1,97	2,49	3,00	13,72	11,25	-	-	-	32,43
Parte in proprietà e parte in affitto	-	-	-	-	13,86	-	-	-	13,86
Conduzione a colonia parziaria appoderata	1,97	2,49	3,00	13,72	25,11	-	-	-	46,29
Solo in proprietà	0,99	-	4,04	20,16	20,78	-	-	-	45,97
Parte in affitto e parte in uso gratuito	-	-	-	-	17,19	-	-	-	17,19
Altra forma di conduzione	0,99	-	4,04	20,16	37,97	-	-	-	63,16
Solo in proprietà	7.263,81	13.969,37	32.494,56	20.101,92	12.635,85	9.346,35	4.225,00	11.931,02	111.967,88
Solo in affitto	49,77	186,31	954,04	1.384,10	1.674,97	1.366,57	643,57	3.441,07	9.700,40
Solo in uso gratuito	96,93	214,84	537,50	170,69	116,19	191,59	-	279,92	1.607,66
Parte in proprietà e parte in affitto	39,22	410,25	3.273,31	6.324,26	8.228,32	6.896,39	4.385,53	7.421,41	36.978,69
Parte in proprietà e parte in uso gratuito	206,00	714,88	2.573,29	2.085,79	1.402,42	816,76	544,94	2.557,92	10.902,00
Parte in affitto e parte in uso gratuito	1,83	10,16	67,78	110,21	142,82	159,56	125,54	-	617,90
Parte in proprietà, parte in affitto e parte in uso gratuito	0,92	17,06	280,96	668,59	1.012,31	1.172,81	534,71	264,57	3.951,93
TOTALE	7.658,48	15.522,87	40.181,44	30.845,56	25.212,88	19.950,03	10.459,29	25.895,91	175.726,46

Tavola 2.5 segue - Aziende e relativa superficie totale per classe di superficie totale, forma di conduzione, titolo di possesso dei terreni e zona altimetrica (superficie in ettari) - COLLINA

FORME DI CONDUZIONE TITOLI DI POSSESSO DEI TERRENI	CLASSI DI SUPERFICIE TOTALE								
	Meno di 1	1 -- 2	2 -- 5	5 -- 10	10 -- 20	20 -- 50	50 -- 100	100 ed oltre	Totale
SUPERFICIE TOTALE									
Solo in proprietà	2.207,22	3.924,14	10.277,32	6.589,08	3.667,88	1.700,20	359,28	954,63	29.679,75
Solo in affitto	13,16	35,41	207,10	337,40	347,91	222,93	-	-	1.163,91
Solo in uso gratuito	23,30	26,72	106,45	45,92	74,72	-	-	-	277,11
Parte in proprietà e parte in affitto	8,93	108,65	872,55	1.654,24	1.996,83	1.544,50	585,11	887,30	7.658,11
Parte in proprietà e parte in uso gratuito	54,45	186,47	858,27	668,62	526,90	156,36	132,94	405,53	2.989,54
Parte in affitto e parte in uso gratuito	0,90	-	13,27	24,07	13,28	20,49	-	-	72,01
Parte in proprietà, parte in affitto e parte in uso gratuito	-	4,82	120,08	205,63	313,32	425,33	70,33	-	1.139,51
Con solo manodopera familiare	2.307,96	4.286,21	12.455,04	9.524,96	6.940,84	4.069,81	1.147,66	2.247,46	42.979,94
Solo in proprietà	15,99	72,70	191,75	206,26	258,12	199,61	112,34	-	1.056,77
Solo in affitto	-	2,98	7,66	6,57	13,84	124,45	-	-	155,50
Solo in uso gratuito	0,65	3,07	-	-	-	-	-	-	3,72
Parte in proprietà e parte in affitto	-	1,31	11,69	111,98	119,54	325,77	248,65	-	818,94
Parte in proprietà e parte in uso gratuito	0,94	-	6,78	19,99	-	23,61	-	-	51,32
Parte in affitto e parte in uso gratuito	-	-	-	5,10	-	-	-	-	5,10
Parte in proprietà, parte in affitto e parte in uso gratuito	-	-	2,41	-	50,21	-	71,99	-	124,61
Con manodopera familiare prevalente	17,58	80,06	220,29	349,90	441,71	673,44	432,98	-	2.215,96
Solo in proprietà	17,30	28,70	64,04	91,43	158,54	206,80	-	-	566,81
Solo in affitto	0,68	1,10	6,95	19,44	-	38,55	-	-	66,72
Solo in uso gratuito	-	-	2,31	-	-	-	-	-	2,31
Parte in proprietà e parte in affitto	-	2,90	2,87	-	19,19	59,28	77,44	-	161,68
Parte in proprietà e parte in uso gratuito	-	-	2,43	14,73	-	-	-	-	17,16
Parte in affitto e parte in uso gratuito	-	-	-	-	-	-	-	-	-
Parte in proprietà, parte in affitto e parte in uso gratuito	-	-	-	-	-	-	-	-	-
Con manodopera extrafamiliare prevalente	17,98	32,70	78,60	125,60	177,73	304,63	77,44	-	814,68
Solo in proprietà	133,61	243,92	356,24	243,27	473,39	630,47	367,17	3.426,01	5.874,08
Solo in affitto	-	4,22	5,52	17,29	49,25	-	-	-	76,28
Solo in uso gratuito	1,27	3,64	4,40	-	-	-	-	134,90	144,21
Parte in proprietà e parte in affitto	0,86	-	7,60	14,08	71,10	246,43	274,83	1.037,12	1.652,02
Parte in proprietà e parte in uso gratuito	2,46	5,48	19,91	46,56	-	-	60,38	1.488,07	1.622,86
Parte in affitto e parte in uso gratuito	-	1,00	-	-	10,29	45,42	-	-	56,71
Parte in proprietà, parte in affitto e parte in uso gratuito	-	-	-	-	-	-	-	-	-
Conduzione con salariati	138,20	258,26	393,67	321,20	604,03	922,32	702,38	6.086,10	9.426,16
Solo in proprietà	1,17	1,30	-	8,25	11,25	-	-	-	21,97
Parte in proprietà e parte in affitto	-	-	-	-	13,86	-	-	-	13,86
Conduzione a colonia parziaria appoderata	1,17	1,30	-	8,25	25,11	-	-	-	35,83
Solo in proprietà	0,19	-	4,04	7,58	20,78	-	-	-	32,59
Parte in affitto e parte in uso gratuito	-	-	-	-	-	-	-	-	-
Altra forma di conduzione	0,19	-	4,04	7,58	20,78	-	-	-	32,59
Solo in proprietà	2.375,48	4.270,76	10.893,39	7.145,87	4.589,96	2.737,08	838,79	4.380,64	37.231,97
Solo in affitto	13,84	43,71	227,23	380,70	411,00	385,93	-	-	1.462,41
Solo in uso gratuito	25,22	33,43	113,16	45,92	74,72	-	-	134,90	427,35
Parte in proprietà e parte in affitto	9,79	112,86	894,71	1.780,30	2.220,52	2.175,98	1.186,03	1.924,42	10.304,61
Parte in proprietà e parte in uso gratuito	57,85	191,95	887,39	749,90	526,90	179,97	193,32	1.893,60	4.680,88
Parte in affitto e parte in uso gratuito	0,90	1,00	13,27	29,17	23,57	65,91	-	-	133,82
Parte in proprietà, parte in affitto e parte in uso gratuito	-	4,82	122,49	205,63	363,53	425,33	142,32	-	1.264,12
TOTALE	2.483,08	4.658,53	13.151,64	10.337,49	8.210,20	5.970,20	2.360,46	8.333,56	55.505,16

Tavola 2.5 segue - Aziende e relativa superficie totale per classe di superficie totale, forma di conduzione, titolo di possesso dei terreni e zona altimetrica (superficie in ettari) - PIANURA

FORME DI CONDUZIONE TITOLI DI POSSESSO DEI TERRENI	CLASSI DI SUPERFICIE TOTALE								Totale
	Meno di 1	1 -- 2	2 -- 5	5 -- 10	10 -- 20	20 -- 50	50 -- 100	100 ed oltre	
SUPERFICIE TOTALE									
Solo in proprietà	4.019,17	7.735,08	18.596,29	11.226,69	6.588,79	3.748,27	1.236,00	581,65	53.731,94
Solo in affitto	23,98	110,29	636,17	868,45	899,68	611,76	183,59	111,90	3.445,82
Solo in uso gratuito	53,39	135,44	367,83	118,11	14,69	91,31	-	-	780,71
Parte in proprietà e parte in affitto	21,29	243,13	2.168,97	4.278,80	5.197,38	3.676,86	1.785,04	2.425,74	19.797,21
Parte in proprietà e parte in uso gratuito	114,86	414,25	1.469,08	1.237,29	706,52	344,04	65,84	156,12	4.508,00
Parte in affitto e parte in uso gratuito	0,93	9,16	43,34	51,64	83,61	93,65	-	-	282,33
Parte in proprietà, parte in affitto e parte in uso gratuito	-	10,97	147,15	436,60	605,10	511,31	154,52	-	1.865,65
Con solo manodopera familiare	4.233,62	8.658,32	23.428,83	18.217,58	14.095,77	9.077,20	3.424,99	3.275,41	84.411,72
Solo in proprietà	22,86	68,64	408,35	442,25	562,68	717,26	350,24	640,75	3.213,03
Solo in affitto	0,91	-	16,15	47,62	177,01	55,37	61,37	-	358,43
Solo in uso gratuito	-	1,26	-	-	-	34,66	-	-	35,92
Parte in proprietà e parte in affitto	-	3,11	61,67	172,42	498,39	597,00	480,15	646,93	2.459,67
Parte in proprietà e parte in uso gratuito	1,08	1,80	13,78	45,88	32,70	157,66	62,70	-	315,60
Parte in affitto e parte in uso gratuito	-	-	2,07	23,01	-	-	62,73	-	87,81
Parte in proprietà, parte in affitto e parte in uso gratuito	0,92	-	3,88	21,27	31,45	75,64	83,22	126,38	342,76
Con manodopera familiare prevalente	25,77	74,81	505,90	752,45	1.302,23	1.637,59	1.100,41	1.414,06	6.813,22
Solo in proprietà	5,53	28,08	56,71	53,23	123,47	209,30	574,33	2.083,28	3.133,93
Solo in affitto	-	1,36	-	-	106,71	58,33	253,05	245,86	665,31
Solo in uso gratuito	-	-	-	-	-	-	-	-	-
Parte in proprietà e parte in affitto	-	-	8,00	5,18	49,81	114,69	461,24	111,19	750,11
Parte in proprietà e parte in uso gratuito	-	-	-	-	23,79	36,17	-	306,86	366,82
Parte in affitto e parte in uso gratuito	-	-	-	6,39	-	-	62,81	-	69,20
Parte in proprietà, parte in affitto e parte in uso gratuito	-	-	-	5,09	-	-	-	-	5,09
Con manodopera extrafamiliare prevalente	5,53	29,44	64,71	69,89	303,78	418,49	1.351,43	2.747,19	4.990,46
Solo in proprietà	839,17	1.865,62	2.536,82	1.215,83	770,95	1.934,44	1.225,64	4.244,70	14.633,17
Solo in affitto	11,04	30,95	74,49	87,33	80,57	255,18	145,56	3.083,31	3.768,43
Solo in uso gratuito	18,32	44,71	56,51	6,66	26,78	65,62	-	145,02	363,62
Parte in proprietà e parte in affitto	8,14	51,15	139,96	87,56	262,22	331,86	473,07	2.313,13	3.667,09
Parte in proprietà e parte in uso gratuito	32,21	106,88	203,04	52,72	112,51	98,92	223,08	201,34	1.030,70
Parte in affitto e parte in uso gratuito	-	-	9,10	-	18,45	-	-	-	27,55
Parte in proprietà, parte in affitto e parte in uso gratuito	-	1,27	7,44	-	12,23	160,53	154,65	138,19	474,31
Conduzione con salariati	908,88	2.100,58	3.027,36	1.450,10	1.283,71	2.846,55	2.222,00	10.125,69	23.964,87
Solo in proprietà	0,80	1,19	3,00	5,47	-	-	-	-	10,46
Parte in proprietà e parte in affitto	-	-	-	-	-	-	-	-	-
Conduzione a colonia parziaria appoderata	0,80	1,19	3,00	5,47	-	-	-	-	10,46
Solo in proprietà	0,80	-	-	12,58	-	-	-	-	13,38
Parte in affitto e parte in uso gratuito	-	-	-	-	17,19	-	-	-	17,19
Altra forma di conduzione	0,80	-	-	12,58	17,19	-	-	-	30,57
Solo in proprietà	4.888,33	9.698,61	21.601,17	12.956,05	8.045,89	6.609,27	3.386,21	7.550,38	74.735,91
Solo in affitto	35,93	142,60	726,81	1.003,40	1.263,97	980,64	643,57	3.441,07	8.237,99
Solo in uso gratuito	71,71	181,41	424,34	124,77	41,47	191,59	-	145,02	1.180,31
Parte in proprietà e parte in affitto	29,43	297,39	2.378,60	4.543,96	6.007,80	4.720,41	3.199,50	5.496,99	26.674,08
Parte in proprietà e parte in uso gratuito	148,15	522,93	1.685,90	1.335,89	875,52	636,79	351,62	664,32	6.221,12
Parte in affitto e parte in uso gratuito	0,93	9,16	54,51	81,04	119,25	93,65	125,54	-	484,08
Parte in proprietà, parte in affitto e parte in uso gratuito	0,92	12,24	158,47	462,96	648,78	747,48	392,39	264,57	2.687,81
TOTALE	5.175,40	10.864,34	27.029,80	20.508,07	17.002,68	13.979,83	8.098,83	17.562,35	120.221,30

Tavola 2.6 - Aziende e relativa superficie agricola utilizzata (SAU) per classe di superficie agricola utilizzata, forma di conduzione, titolo di possesso dei terreni e zona altimetrica (superficie in ettari) - TOTALE

FORME DI CONDUZIONE TITOLI DI POSSESSO DEI TERRENI	CLASSI DI SUPERFICIE AGRICOLA UTILIZZATA								Totale
	Meno di 1	1 -- 2	2 -- 5	5 -- 10	10 -- 20	20 -- 50	50 -- 100	100 ed oltre	
AZIENDE									
Solo in proprietà	14.604	7.408	7.230	1.797	514	128	14	4	31.699
Solo in affitto	105	131	317	160	93	21	4	1	832
Solo in uso gratuito	205	133	123	18	3	2	-	-	484
Parte in proprietà e parte in affitto	72	265	910	758	438	146	32	12	2.633
Parte in proprietà e parte in uso gratuito	326	391	613	191	57	10	2	1	1.591
Parte in affitto e parte in uso gratuito	1	7	19	9	8	2	-	-	46
Parte in proprietà, parte in affitto e parte in uso gratuito	1	12	73	79	49	26	2	-	242
Con solo manodopera familiare	15.314	8.347	9.285	3.012	1.162	335	54	18	37.527
Solo in proprietà	101	105	175	82	46	22	6	4	541
Solo in affitto	1	2	9	9	17	4	1	-	43
Solo in uso gratuito	2	2	-	-	-	1	-	-	5
Parte in proprietà e parte in affitto	-	6	30	37	41	32	7	3	156
Parte in proprietà e parte in uso gratuito	2	4	8	5	4	5	1	-	29
Parte in affitto e parte in uso gratuito	-	-	-	2	1	-	1	-	4
Parte in proprietà, parte in affitto e parte in uso gratuito	1	-	2	4	4	2	2	1	16
Con manodopera familiare prevalente	107	119	224	139	113	66	18	8	794
Solo in proprietà	55	42	36	12	19	5	9	5	183
Solo in affitto	3	1	2	5	7	2	3	1	24
Solo in uso gratuito	-	1	-	-	-	-	-	-	1
Parte in proprietà e parte in affitto	-	3	3	-	1	7	7	-	21
Parte in proprietà e parte in uso gratuito	-	1	1	1	2	1	-	1	7
Parte in affitto e parte in uso gratuito	-	-	-	-	-	-	1	-	1
Parte in proprietà, parte in affitto e parte in uso gratuito	-	-	1	-	-	-	-	-	1
Con manodopera extrafamiliare prevalente	58	48	43	18	29	15	20	7	238
Solo in proprietà	1.976	1.385	792	173	90	65	15	20	4.516
Solo in affitto	28	27	27	16	6	7	3	6	120
Solo in uso gratuito	42	35	17	1	3	2	2	-	102
Parte in proprietà e parte in affitto	9	31	36	16	23	15	11	8	149
Parte in proprietà e parte in uso gratuito	58	74	61	9	7	4	3	1	217
Parte in affitto e parte in uso gratuito	-	1	2	1	1	-	-	-	5
Parte in proprietà, parte in affitto e parte in uso gratuito	-	1	2	-	3	4	1	1	12
Conduzione con salariati	2.113	1.554	937	216	133	97	35	36	5.121
Solo in proprietà	5	-	1	3	-	-	-	-	9
Parte in proprietà e parte in affitto	-	-	-	-	1	-	-	-	1
Conduzione a colonia parziaria appoderata	5	-	1	3	1	-	-	-	10
Solo in proprietà	2	-	-	4	-	-	-	-	6
Parte in affitto e parte in uso gratuito	-	-	-	-	1	-	-	-	1
Altra forma di conduzione	2	-	-	4	1	-	-	-	7
Solo in proprietà	16.743	8.940	8.234	2.071	669	220	44	33	36.954
Solo in affitto	137	161	355	190	123	34	11	8	1.019
Solo in uso gratuito	249	171	140	19	6	5	2	-	592
Parte in proprietà e parte in affitto	81	305	979	811	504	200	57	23	2.960
Parte in proprietà e parte in uso gratuito	386	470	683	206	70	20	6	3	1.844
Parte in affitto e parte in uso gratuito	1	8	21	12	11	2	2	-	57
Parte in proprietà, parte in affitto e parte in uso gratuito	2	13	78	83	56	32	5	2	271
TOTALE	17.599	10.068	10.490	3.392	1.439	513	127	69	43.697

Tavola 2.6 segue - Aziende e relativa superficie agricola utilizzata (SAU) per classe di superficie agricola utilizzata, forma di conduzione, titolo di possesso dei terreni e zona altimetrica (superficie in ettari) - COLLINA

FORME DI CONDUZIONE TITOLI DI POSSESSO DEI TERRENI	CLASSI DI SUPERFICIE AGRICOLA UTILIZZATA								Totale
	Meno di 1	1 -- 2	2 -- 5	5 -- 10	10 -- 20	10 -- 50	50 -- 100	100 ed oltre	
AZIENDE									
Solo in proprietà	5.959	2.326	2.025	435	133	20	4	1	10.903
Solo in affitto	31	42	75	48	22	3	-	-	221
Solo in uso gratuito	75	30	18	5	2	-	-	-	130
Parte in proprietà e parte in affitto	27	89	263	214	105	41	7	5	751
Parte in proprietà e parte in uso gratuito	111	126	200	50	16	4	1	1	509
Parte in affitto e parte in uso gratuito	1	1	4	5	2	-	-	-	13
Parte in proprietà, parte in affitto e parte in uso gratuito	-	3	33	26	13	10	1	-	86
Con solo manodopera familiare	6.204	2.617	2.618	783	293	78	13	7	12.613
Solo in proprietà	48	50	56	26	11	2	1	-	194
Solo in affitto	1	1	3	-	4	2	-	-	11
Solo in uso gratuito	1	2	-	-	-	-	-	-	3
Parte in proprietà e parte in affitto	-	3	11	9	9	9	3	-	44
Parte in proprietà e parte in uso gratuito	1	2	3	1	-	1	-	-	8
Parte in affitto e parte in uso gratuito	-	-	-	1	1	-	-	-	2
Parte in proprietà, parte in affitto e parte in uso gratuito	-	-	1	1	1	-	1	-	4
Con manodopera familiare prevalente	51	58	74	38	26	14	5	-	266
Solo in proprietà	41	21	20	5	8	-	-	-	95
Solo in affitto	2	-	2	2	1	1	-	-	8
Solo in uso gratuito	-	1	-	-	-	-	-	-	1
Parte in proprietà e parte in affitto	-	3	-	-	-	2	1	-	6
Parte in proprietà e parte in uso gratuito	-	1	1	1	-	-	-	-	3
Parte in affitto e parte in uso gratuito	-	-	-	-	-	-	-	-	-
Parte in proprietà, parte in affitto e parte in uso gratuito	-	-	-	-	-	-	-	-	-
Con manodopera extrafamiliare prevalente	43	26	23	8	9	3	1	-	113
Solo in proprietà	302	163	91	33	27	12	-	6	634
Solo in affitto	1	3	-	3	2	1	-	-	10
Solo in uso gratuito	4	2	-	-	-	1	1	-	8
Parte in proprietà e parte in affitto	1	-	2	1	6	7	5	3	25
Parte in proprietà e parte in uso gratuito	7	1	4	4	-	2	-	-	18
Parte in affitto e parte in uso gratuito	-	1	-	1	-	-	-	-	2
Parte in proprietà, parte in affitto e parte in uso gratuito	-	-	-	-	-	-	-	-	-
Conduzione con salariati	315	170	97	42	35	23	6	9	697
Solo in proprietà	3	-	-	2	-	-	-	-	5
Parte in proprietà e parte in affitto	-	-	-	-	1	-	-	-	1
Conduzione a colonia parziaria appoderata	3	-	-	2	1	-	-	-	6
Solo in proprietà	1	-	-	2	-	-	-	-	3
Parte in affitto e parte in uso gratuito	-	-	-	-	-	-	-	-	-
Altra forma di conduzione	1	-	-	2	-	-	-	-	3
Solo in proprietà	6.354	2.560	2.192	503	179	34	5	7	11.834
Solo in affitto	35	46	80	53	29	7	-	-	250
Solo in uso gratuito	80	35	18	5	2	1	1	-	142
Parte in proprietà e parte in affitto	28	95	276	224	121	59	16	8	827
Parte in proprietà e parte in uso gratuito	119	130	208	56	16	7	1	1	538
Parte in affitto e parte in uso gratuito	1	2	4	7	3	-	-	-	17
Parte in proprietà, parte in affitto e parte in uso gratuito	-	3	34	27	14	10	2	-	90
TOTALE	6.617	2.871	2.812	875	364	118	25	16	13.698

Tavola 2.6 segue - Aziende e relativa superficie agricola utilizzata (SAU) per classe di superficie agricola utilizzata, forma di conduzione, titolo di possesso dei terreni e zona altimetrica (superficie in ettari) - PIANURA

FORME DI CONDUZIONE TITOLI DI POSSESSO DEI TERRENI	CLASSI DI SUPERFICIE AGRICOLA UTILIZZATA								Totale
	Meno di 1	1 -- 2	2 -- 5	5 -- 10	10 -- 20	20 -- 50	50 -- 100	100 ed oltre	
AZIENDE									
Solo in proprietà	8.645	5.082	5.205	1.362	381	108	10	3	20.796
Solo in affitto	74	89	242	112	71	18	4	1	611
Solo in uso gratuito	130	103	105	13	1	2	-	-	354
Parte in proprietà e parte in affitto	45	176	647	544	333	105	25	7	1.882
Parte in proprietà e parte in uso gratuito	215	265	413	141	41	6	1	-	1.082
Parte in affitto e parte in uso gratuito	-	6	15	4	6	2	-	-	33
Parte in proprietà, parte in affitto e parte in uso gratuito	1	9	40	53	36	16	1	-	156
Con solo manodopera familiare	9.110	5.730	6.667	2.229	869	257	41	11	24.914
Solo in proprietà	53	55	119	56	35	20	5	4	347
Solo in affitto	-	1	6	9	13	2	1	-	32
Solo in uso gratuito	1	-	-	-	-	1	-	-	2
Parte in proprietà e parte in affitto	-	3	19	28	32	23	4	3	112
Parte in proprietà e parte in uso gratuito	1	2	5	4	4	4	1	-	21
Parte in affitto e parte in uso gratuito	-	-	-	1	-	-	1	-	2
Parte in proprietà, parte in affitto e parte in uso gratuito	1	-	1	3	3	2	1	1	12
Con manodopera familiare prevalente	56	61	150	101	87	52	13	8	528
Solo in proprietà	14	21	16	7	11	5	9	5	88
Solo in affitto	1	1	-	3	6	1	3	1	16
Solo in uso gratuito	-	-	-	-	-	-	-	-	-
Parte in proprietà e parte in affitto	-	-	3	-	1	5	6	-	15
Parte in proprietà e parte in uso gratuito	-	-	-	-	2	1	-	1	4
Parte in affitto e parte in uso gratuito	-	-	-	-	-	-	1	-	1
Parte in proprietà, parte in affitto e parte in uso gratuito	-	-	1	-	-	-	-	-	1
Con manodopera extrafamiliare prevalente	15	22	20	10	20	12	19	7	125
Solo in proprietà	1.674	1.222	701	140	63	53	15	14	3.882
Solo in affitto	27	24	27	13	4	6	3	6	110
Solo in uso gratuito	38	33	17	1	3	1	1	-	94
Parte in proprietà e parte in affitto	8	31	34	15	17	8	6	5	124
Parte in proprietà e parte in uso gratuito	51	73	57	5	7	2	3	1	199
Parte in affitto e parte in uso gratuito	-	-	2	-	1	-	-	-	3
Parte in proprietà, parte in affitto e parte in uso gratuito	-	1	2	-	3	4	1	1	12
Conduzione con salariati	1.798	1.384	840	174	98	74	29	27	4.424
Solo in proprietà	2	-	1	1	-	-	-	-	4
Parte in proprietà e parte in affitto	-	-	-	-	-	-	-	-	-
Conduzione a colonia parziaria appoderata	2	-	1	1	-	-	-	-	4
Solo in proprietà	1	-	-	2	-	-	-	-	3
Parte in affitto e parte in uso gratuito	-	-	-	-	1	-	-	-	1
Altra forma di conduzione	1	-	-	2	1	-	-	-	4
Solo in proprietà	10.389	6.380	6.042	1.568	490	186	39	26	25.120
Solo in affitto	102	115	275	137	94	27	11	8	769
Solo in uso gratuito	169	136	122	14	4	4	1	-	450
Parte in proprietà e parte in affitto	53	210	703	587	383	141	41	15	2.133
Parte in proprietà e parte in uso gratuito	267	340	475	150	54	13	5	2	1.306
Parte in affitto e parte in uso gratuito	-	6	17	5	8	2	2	-	40
Parte in proprietà, parte in affitto e parte in uso gratuito	2	10	44	56	42	22	3	2	181
TOTALE	10.982	7.197	7.678	2.517	1.075	395	102	53	29.999

Tavola 2.6 segue - Aziende e relativa superficie agricola utilizzata (SAU) per classe di superficie agricola utilizzata, forma di conduzione, titolo di possesso dei terreni e zona altimetrica (superficie in ettari) - TOTALE

FORME DI CONDUZIONE TITOLI DI POSSESSO DEI TERRENI	CLASSI DI SUPERFICIE AGRICOLA UTILIZZATA								Totale
	Meno di 1	1 -- 2	2 -- 5	5 -- 10	10 -- 20	20 -- 50	50 -- 100	100 ed oltre	
SUPERFICIE AGRICOLA UTILIZZATA									
Solo in proprietà	6.866,43	10.455,20	21.740,89	12.034,75	6.775,79	3.657,06	975,63	1.275,14	63.780,89
Solo in affitto	60,53	189,91	1.030,40	1.117,34	1.266,21	596,98	236,48	101,56	4.599,41
Solo in uso gratuito	98,38	189,52	362,55	120,00	39,50	79,74	-	-	889,69
Parte in proprietà e parte in affitto	50,83	398,94	3.071,82	5.348,77	5.908,82	4.101,26	2.054,44	2.817,36	23.752,24
Parte in proprietà e parte in uso gratuito	192,62	584,89	1.902,02	1.292,32	736,29	264,05	136,93	404,00	5.513,12
Parte in affitto e parte in uso gratuito	0,53	10,36	61,68	68,72	122,33	61,80	-	-	325,42
Parte in proprietà, parte in affitto e parte in uso gratuito	0,97	20,09	250,72	574,17	680,28	727,55	160,65	-	2.414,43
Con solo manodopera familiare	7.270,29	11.848,91	28.420,08	20.556,07	15.529,22	9.488,44	3.564,13	4.598,06	101.275,20
Solo in proprietà	54,49	151,36	561,74	576,13	619,75	638,29	359,65	465,58	3.426,99
Solo in affitto	0,91	2,18	26,89	56,87	238,69	104,56	57,37	-	487,47
Solo in uso gratuito	1,44	2,82	-	-	-	30,20	-	-	34,46
Parte in proprietà e parte in affitto	-	9,00	104,75	247,84	553,33	1.012,46	517,73	390,84	2.835,95
Parte in proprietà e parte in uso gratuito	1,39	6,85	32,13	36,82	68,89	119,82	55,31	-	321,21
Parte in affitto e parte in uso gratuito	-	-	-	11,86	11,07	-	58,73	-	81,66
Parte in proprietà, parte in affitto e parte in uso gratuito	0,80	-	5,74	29,15	63,75	42,72	133,26	109,14	384,56
Con manodopera familiare prevalente	59,03	172,21	731,25	958,67	1.555,48	1.948,05	1.182,05	965,56	7.572,30
Solo in proprietà	27,30	59,68	106,92	97,38	254,01	143,75	655,96	1.489,34	2.834,34
Solo in affitto	1,71	1,00	6,27	41,08	112,80	72,14	214,87	222,30	672,17
Solo in uso gratuito	-	1,76	-	-	-	-	-	-	1,76
Parte in proprietà e parte in affitto	-	4,72	8,80	-	18,45	226,81	506,97	-	765,75
Parte in proprietà e parte in uso gratuito	-	1,92	4,00	8,96	21,46	25,52	-	280,62	342,48
Parte in affitto e parte in uso gratuito	-	-	-	-	-	-	57,57	-	57,57
Parte in proprietà, parte in affitto e parte in uso gratuito	-	-	3,77	-	-	-	-	-	3,77
Con manodopera extrafamiliare prevalente	29,01	69,08	129,76	147,42	406,72	468,22	1.435,37	1.992,26	4.677,84
Solo in proprietà	1.099,12	1.885,38	2.254,58	1.156,41	1.291,25	1.963,96	1.065,48	4.910,67	15.626,85
Solo in affitto	17,33	36,89	90,39	111,54	82,87	215,09	227,42	2.573,67	3.355,20
Solo in uso gratuito	23,48	49,19	43,57	6,25	45,52	70,99	184,83	-	423,83
Parte in proprietà e parte in affitto	6,69	46,12	109,18	110,88	330,13	481,50	882,56	2.169,11	4.136,17
Parte in proprietà e parte in uso gratuito	36,23	103,79	165,53	65,79	86,83	119,07	194,56	170,45	942,25
Parte in affitto e parte in uso gratuito	-	1,00	6,45	7,50	18,10	-	-	-	33,05
Parte in proprietà, parte in affitto e parte in uso gratuito	-	1,11	6,64	-	45,81	135,78	63,30	123,93	376,57
Conduzione con salariati	1.182,85	2.123,48	2.676,34	1.458,37	1.900,51	2.986,39	2.618,15	9.947,83	24.893,92
Solo in proprietà	2,00	-	2,40	19,82	-	-	-	-	24,22
Parte in proprietà e parte in affitto	-	-	-	-	11,22	-	-	-	11,22
Conduzione a colonia parziaria appoderata	2,00	-	2,40	19,82	11,22	-	-	-	35,44
Solo in proprietà	1,70	-	-	26,34	-	-	-	-	28,04
Parte in affitto e parte in uso gratuito	-	-	-	-	10,98	-	-	-	10,98
Altra forma di conduzione	1,70	-	-	26,34	10,98	-	-	-	39,02
Solo in proprietà	8.051,04	12.551,62	24.666,53	13.910,83	8.940,80	6.403,06	3.056,72	8.140,73	85.721,33
Solo in affitto	80,48	229,98	1.153,95	1.326,83	1.700,57	988,77	736,14	2.897,53	9.114,25
Solo in uso gratuito	123,30	243,29	406,12	126,25	85,02	180,93	184,83	-	1.349,74
Parte in proprietà e parte in affitto	57,52	458,78	3.294,55	5.707,49	6.821,95	5.822,03	3.961,70	5.377,31	31.501,33
Parte in proprietà e parte in uso gratuito	230,24	697,45	2.103,68	1.403,89	913,47	528,46	386,80	855,07	7.119,06
Parte in affitto e parte in uso gratuito	0,53	11,36	68,13	88,08	162,48	61,80	116,30	-	508,68
Parte in proprietà, parte in affitto e parte in uso gratuito	1,77	21,20	266,87	603,32	789,84	906,05	357,21	233,07	3.179,33
TOTALE	8.544,88	14.213,68	31.959,83	23.166,69	19.414,13	14.891,10	8.799,70	17.503,71	138.493,72

Tavola 2.6 segue - Aziende e relativa superficie agricola utilizzata (SAU) per classe di superficie agricola utilizzata, forma di conduzione, titolo di possesso dei terreni e zona altimetrica (superficie in ettari) - COLLINA

FORME DI CONDUZIONE TITOLI DI POSSESSO DEI TERRENI	CLASSI DI SUPERFICIE AGRICOLA UTILIZZATA								Totale
	Meno di 1	1 -- 2	2 -- 5	5 -- 10	10 -- 20	20 -- 50	50 -- 100	100 ed oltre	
SUPERFICIE AGRICOLA UTILIZZATA									
Solo in proprietà	2.577,97	3.277,77	6.076,26	2.928,83	1.781,21	577,97	307,27	830,97	18.358,25
Solo in affitto	18,19	62,72	245,67	345,93	313,90	88,23	-	-	1.074,64
Solo in uso gratuito	37,42	44,23	54,70	40,66	27,53	-	-	-	204,54
Parte in proprietà e parte in affitto	18,42	130,72	889,07	1.479,91	1.407,49	1.149,76	475,89	599,39	6.150,65
Parte in proprietà e parte in uso gratuito	61,75	189,38	627,46	337,92	202,38	88,69	77,46	404,00	1.989,04
Parte in affitto e parte in uso gratuito	0,53	1,35	14,26	41,18	24,60	-	-	-	81,92
Parte in proprietà, parte in affitto e parte in uso gratuito	-	4,27	111,06	190,34	173,52	307,45	68,65	-	855,29
Con solo manodopera familiare	2.714,28	3.710,44	8.018,48	5.364,77	3.930,63	2.212,10	929,27	1.834,36	28.714,33
Solo in proprietà	25,01	71,02	166,51	185,61	152,94	57,56	51,21	-	709,86
Solo in affitto	0,91	1,04	10,45	-	63,48	51,95	-	-	127,83
Solo in uso gratuito	0,64	2,82	-	-	-	-	-	-	3,46
Parte in proprietà e parte in affitto	-	4,76	40,55	55,94	132,87	255,79	183,66	-	673,57
Parte in proprietà e parte in uso gratuito	0,80	3,67	10,26	8,74	-	22,02	-	-	45,49
Parte in affitto e parte in uso gratuito	-	-	-	5,00	11,07	-	-	-	16,07
Parte in proprietà, parte in affitto e parte in uso gratuito	-	-	2,16	9,60	19,39	-	57,24	-	88,39
Con manodopera familiare prevalente	27,36	83,31	229,93	264,89	379,75	387,32	292,11	-	1.664,67
Solo in proprietà	19,81	31,32	61,31	39,96	98,00	-	-	-	250,40
Solo in affitto	1,37	-	6,27	16,94	16,83	38,27	-	-	79,68
Solo in uso gratuito	-	1,76	-	-	-	-	-	-	1,76
Parte in proprietà e parte in affitto	-	4,72	-	-	-	53,71	71,03	-	129,46
Parte in proprietà e parte in uso gratuito	-	1,92	4,00	8,96	-	-	-	-	14,88
Parte in affitto e parte in uso gratuito	-	-	-	-	-	-	-	-	-
Parte in proprietà, parte in affitto e parte in uso gratuito	-	-	-	-	-	-	-	-	-
Con manodopera extrafamiliare prevalente	21,18	39,72	71,58	65,86	114,83	91,98	71,03	-	476,18
Solo in proprietà	151,45	215,88	276,47	230,62	378,90	381,71	-	2.013,24	3.648,27
Solo in affitto	0,27	4,22	-	25,20	32,43	28,03	-	-	90,15
Solo in uso gratuito	1,51	2,32	-	-	-	34,99	93,99	-	132,81
Parte in proprietà e parte in affitto	0,61	-	5,96	6,62	81,41	228,30	409,23	458,03	1.190,16
Parte in proprietà e parte in uso gratuito	2,89	1,71	13,29	30,86	-	55,55	-	-	104,30
Parte in affitto e parte in uso gratuito	-	1,00	-	7,50	-	-	-	-	8,50
Parte in proprietà, parte in affitto e parte in uso gratuito	-	-	-	-	-	-	-	-	-
Conduzione con salariati	156,73	225,13	295,72	300,80	492,74	728,58	503,22	2.471,27	5.174,19
Solo in proprietà	1,25	-	-	14,60	-	-	-	-	15,85
Parte in proprietà e parte in affitto	-	-	-	-	11,22	-	-	-	11,22
Conduzione a colonia parziaria appoderata	1,25	-	-	14,60	11,22	-	-	-	27,07
Solo in proprietà	0,90	-	-	15,17	-	-	-	-	16,07
Parte in affitto e parte in uso gratuito	-	-	-	-	-	-	-	-	-
Altra forma di conduzione	0,90	-	-	15,17	-	-	-	-	16,07
Solo in proprietà	2.776,39	3.595,99	6.580,55	3.414,79	2.411,05	1.017,24	358,48	2.844,21	22.998,70
Solo in affitto	20,74	67,98	262,39	388,07	426,64	206,48	-	-	1.372,30
Solo in uso gratuito	39,57	51,13	54,70	40,66	27,53	34,99	93,99	-	342,57
Parte in proprietà e parte in affitto	19,03	140,20	935,58	1.542,47	1.632,99	1.687,56	1.139,81	1.057,42	8.155,06
Parte in proprietà e parte in uso gratuito	65,44	196,68	655,01	386,48	202,38	166,26	77,46	404,00	2.153,71
Parte in affitto e parte in uso gratuito	0,53	2,35	14,26	53,68	35,67	-	-	-	106,49
Parte in proprietà, parte in affitto e parte in uso gratuito	-	4,27	113,22	199,94	192,91	307,45	125,89	-	943,68
TOTALE	2.921,70	4.058,60	8.615,71	6.026,09	4.929,17	3.419,98	1.795,63	4.305,63	36.072,51

Tavola 2.6 segue - Aziende e relativa superficie agricola utilizzata (SAU) per classe di superficie agricola utilizzata, forma di conduzione, titolo di possesso dei terreni e zona altimetrica (superficie in ettari) - PIANURA

FORME DI CONDUZIONE TITOLI DI POSSESSO DEI TERRENI	CLASSI DI SUPERFICIE AGRICOLA UTILIZZATA								Totale
	Meno di 1	1 -- 2	2 -- 5	5 -- 10	10 -- 20	20 -- 50	50 -- 100	100 ed oltre	
SUPERFICIE AGRICOLA UTILIZZATA									
Solo in proprietà	4.288,46	7.177,43	15.664,63	9.105,92	4.994,58	3.079,09	668,36	444,17	45.422,64
Solo in affitto	42,34	127,19	784,73	771,41	952,31	508,75	236,48	101,56	3.524,77
Solo in uso gratuito	60,96	145,29	307,85	79,34	11,97	79,74	-	-	685,15
Parte in proprietà e parte in affitto	32,41	268,22	2.182,75	3.868,86	4.501,33	2.951,50	1.578,55	2.217,97	17.601,59
Parte in proprietà e parte in uso gratuito	130,87	395,51	1.274,56	954,40	533,91	175,36	59,47	-	3.524,08
Parte in affitto e parte in uso gratuito	-	9,01	47,42	27,54	97,73	61,80	-	-	243,50
Parte in proprietà, parte in affitto e parte in uso gratuito	0,97	15,82	139,66	383,83	506,76	420,10	92,00	-	1.559,14
Con solo manodopera familiare	4.556,01	8.138,47	20.401,60	15.191,30	11.598,59	7.276,34	2.634,86	2.763,70	72.560,87
Solo in proprietà	29,48	80,34	395,23	390,52	466,81	580,73	308,44	465,58	2.717,13
Solo in affitto	-	1,14	16,44	56,87	175,21	52,61	57,37	-	359,64
Solo in uso gratuito	0,80	-	-	-	-	30,20	-	-	31,00
Parte in proprietà e parte in affitto	-	4,24	64,20	191,90	420,46	756,67	334,07	390,84	2.162,38
Parte in proprietà e parte in uso gratuito	0,59	3,18	21,87	28,08	68,89	97,80	55,31	-	275,72
Parte in affitto e parte in uso gratuito	-	-	-	6,86	-	-	58,73	-	65,59
Parte in proprietà, parte in affitto e parte in uso gratuito	0,80	-	3,58	19,55	44,36	42,72	76,02	109,14	296,17
Con manodopera familiare prevalente	31,67	88,90	501,32	693,78	1.175,73	1.560,73	889,94	965,56	5.907,63
Solo in proprietà	7,49	28,36	45,61	57,42	156,01	143,75	655,96	1.489,34	2.583,94
Solo in affitto	0,34	1,00	-	24,14	95,97	33,87	214,87	222,30	592,49
Solo in uso gratuito	-	-	-	-	-	-	-	-	-
Parte in proprietà e parte in affitto	-	-	8,80	-	18,45	173,10	435,94	-	636,29
Parte in proprietà e parte in uso gratuito	-	-	-	-	21,46	25,52	-	280,62	327,60
Parte in affitto e parte in uso gratuito	-	-	-	-	-	-	57,57	-	57,57
Parte in proprietà, parte in affitto e parte in uso gratuito	-	-	3,77	-	-	-	-	-	3,77
Con manodopera extrafamiliare prevalente	7,83	29,36	58,18	81,56	291,89	376,24	1.364,34	1.992,26	4.201,66
Solo in proprietà	947,67	1.669,50	1.978,11	925,79	912,35	1.582,25	1.065,48	2.897,43	11.978,58
Solo in affitto	17,06	32,67	90,39	86,34	50,44	187,06	227,42	2.573,67	3.265,05
Solo in uso gratuito	21,97	46,87	43,57	6,25	45,52	36,00	90,84	-	291,02
Parte in proprietà e parte in affitto	6,08	46,12	103,22	104,26	248,72	253,20	473,33	1.711,08	2.946,01
Parte in proprietà e parte in uso gratuito	33,34	102,08	152,24	34,93	86,83	63,52	194,56	170,45	837,95
Parte in affitto e parte in uso gratuito	-	-	6,45	-	18,10	-	-	-	24,55
Parte in proprietà, parte in affitto e parte in uso gratuito	-	1,11	6,64	-	45,81	135,78	63,30	123,93	376,57
Conduzione con salariati	1.026,12	1.898,35	2.380,62	1.157,57	1.407,77	2.257,81	2.114,93	7.476,56	19.719,73
Solo in proprietà	0,75	-	2,40	5,22	-	-	-	-	8,37
Parte in proprietà e parte in affitto	-	-	-	-	-	-	-	-	-
Conduzione a colonia parziaria appoderata	0,75	-	2,40	5,22	-	-	-	-	8,37
Solo in proprietà	0,80	-	-	11,17	-	-	-	-	11,97
Parte in affitto e parte in uso gratuito	-	-	-	-	10,98	-	-	-	10,98
Altra forma di conduzione	0,80	-	-	11,17	10,98	-	-	-	22,95
Solo in proprietà	5.274,65	8.955,63	18.085,98	10.496,04	6.529,75	5.385,82	2.698,24	5.296,52	62.722,63
Solo in affitto	59,74	162,00	891,56	938,76	1.273,93	782,29	736,14	2.897,53	7.741,95
Solo in uso gratuito	83,73	192,16	351,42	85,59	57,49	145,94	90,84	-	1.007,17
Parte in proprietà e parte in affitto	38,49	318,58	2.358,97	4.165,02	5.188,96	4.134,47	2.821,89	4.319,89	23.346,27
Parte in proprietà e parte in uso gratuito	164,80	500,77	1.448,67	1.017,41	711,09	362,20	309,34	451,07	4.965,35
Parte in affitto e parte in uso gratuito	-	9,01	53,87	34,40	126,81	61,80	116,30	-	402,19
Parte in proprietà, parte in affitto e parte in uso gratuito	1,77	16,93	153,65	403,38	596,93	598,60	231,32	233,07	2.235,65
TOTALE	5.623,18	10.155,08	23.344,12	17.140,60	14.484,96	11.471,12	7.004,07	13.198,08	102.421,21

Tavola 2.7 - Aziende per numero dei corpi di terreno, classe di superficie totale e classe di superficie agricola utilizzata (SAU)

	NUMERO DEI CORPI DI TERRENO								
CLASSI DI SUPERFICIE TOTALE CLASSI DI SAU	1	2	3	4	5	6 ed oltre	TOTALE		
							Aziende	Corpi	
CLASSI DI SUPERFICIE TOTALE (in ettari)									
Meno di 1 ettaro	9.743	2.959	644	152	56	57	13.611	19.006	
1 -- 2	5.114	3.346	1.477	532	216	229	10.914	21.418	
2 -- 3	2.294	1.941	1.132	576	275	360	6.578	15.986	
3 -- 5	1.643	1.758	1.165	707	415	686	6.374	19.459	
5 -- 10	820	989	818	588	389	925	4.529	17.842	
10 -- 20	218	328	289	242	168	625	1.870	9.797	
20 -- 30	39	54	65	52	59	173	442	2.596	
30 -- 50	4	22	29	37	19	130	241	2.181	
50 -- 100	4	10	15	18	11	98	156	1.450	
100 ed oltre	-	1	6	6	9	75	97	1.930	
TOTALE	19.879	11.408	5.640	2.910	1.617	3.358	44.812	111.665	
CLASSI DI SAU (in ettari)									
Senza superficie	612	280	105	37	23	58	1.115	2.496	
Meno di 1 ettaro	11.040	4.010	1.295	520	285	449	17.599	30.305	
1 -- 2	4.381	3.016	1.462	578	253	378	10.068	21.611	
2 -- 3	1.854	1.698	937	469	264	365	5.587	14.180	
3 -- 5	1.218	1.336	911	579	320	539	4.903	15.198	
5 -- 10	586	779	623	454	265	685	3.392	13.402	
10 -- 20	166	231	222	188	132	500	1.439	7.600	
20 -- 30	17	38	51	38	46	135	325	2.161	
30 -- 50	3	14	23	32	10	106	188	1.778	
50 -- 100	2	6	10	11	13	85	127	1.239	
100 ed oltre	-	-	1	4	6	58	69	1.695	
TOTALE	19.879	11.408	5.640	2.910	1.617	3.358	44.812	111.665	

Tavola 2.8 - Superficie totale per numero dei corpi di terreno, classe di superficie totale e classe di superficie agricola utilizzata (SAU) (superficie in ettari)

CLASSI DI SUPERFICIE TOTALE CLASSI DI SAU	NUMERO DEI CORPI DI TERRENO						Totale
	1	2	3	4	5	6 ed oltre	
CLASSI DI SUPERFICIE TOTALE							
Meno di 1 ettaro	5.147,31	1.874,41	440,31	114,79	40,34	41,32	7.658,48
1 -- 2	7.055,89	4.797,14	2.186,66	798,99	331,75	352,44	15.522,87
2 -- 3	5.479,65	4.685,35	2.773,21	1.413,54	680,39	904,02	15.936,16
3 -- 5	6.087,91	6.668,59	4.454,19	2.720,95	1.609,82	2.703,82	24.245,28
5 -- 10	5.453,82	6.638,83	5.546,64	3.982,86	2.681,34	6.542,07	30.845,56
10 -- 20	2.903,95	4.302,40	3.901,90	3.270,71	2.265,95	8.567,97	25.212,88
20 -- 30	904,51	1.299,56	1.611,80	1.256,72	1.460,13	4.254,62	10.787,34
30 -- 50	145,90	853,41	1.074,83	1.401,70	707,34	4.979,51	9.162,69
50 -- 100	309,75	657,03	897,61	1.137,96	789,66	6.667,28	10.459,29
100 ed oltre	-	120,84	716,49	2.058,60	1.477,09	21.522,89	25.895,91
TOTALE	33.488,69	31.897,56	23.603,64	18.156,82	12.043,81	56.535,94	175.726,46
CLASSI DI SAU							
Senza superficie	630,91	451,16	461,34	133,22	57,26	318,14	2.052,03
Meno di 1 ettaro	7.306,36	3.693,83	1.681,43	928,40	692,36	1.439,77	15.742,15
1 -- 2	7.380,76	5.322,39	3.083,45	1.327,53	723,68	1.283,51	19.121,32
2 -- 3	5.197,20	4.896,71	2.924,76	1.450,18	953,52	1.762,96	17.185,33
3 -- 5	5.260,61	5.887,79	4.086,95	2.653,86	1.542,23	2.905,22	22.336,66
5 -- 10	4.416,34	6.074,30	4.871,51	3.574,22	2.133,39	6.074,77	27.144,53
10 -- 20	2.548,83	3.474,58	3.290,26	3.199,40	2.097,37	8.057,97	22.668,41
20 -- 30	434,67	1.068,40	1.380,30	1.083,09	1.229,69	3.867,08	9.063,23
30 -- 50	139,42	567,45	992,33	1.388,22	401,69	6.110,11	9.599,22
50 -- 100	173,59	460,95	730,78	779,24	1.122,91	6.993,54	10.261,01
100 ed oltre	-	-	100,53	1.639,46	1.089,71	17.722,87	20.552,57
TOTALE	33.488,69	31.897,56	23.603,64	18.156,82	12.043,81	56.535,94	175.726,46

Tavola 2.9 - Superficie agricola utilizzata (SAU) per numero dei corpi di terreno, classe di superficie totale e classe di superficie agricola utilizzata (superficie in ettari)

		NUMERO DEI CORPI DI TERRENO					
CLASSI DI SUPERFICIE TOTALE							
CLASSI DI SAU	1	2	3	4	5	6 ed oltre	Totale
CLASSI DI SUPERFICIE TOTALE							
Meno di 1 ettaro	3.845,83	1.315,81	273,26	58,08	19,14	24,07	5.536,19
1 -- 2	5.593,59	3.679,52	1.599,41	536,87	188,23	180,12	11.777,74
2 -- 3	4.470,76	3.780,37	2.126,23	1.037,25	457,10	545,82	12.417,53
3 -- 5	4.994,02	5.438,10	3.529,55	2.087,90	1.176,63	1.728,46	18.954,66
5 -- 10	4.463,04	5.557,07	4.573,72	3.289,60	2.049,12	4.722,24	24.654,79
10 -- 20	2.405,01	3.579,42	3.240,15	2.700,32	1.846,13	6.976,28	20.747,31
20 -- 30	759,46	1.103,30	1.275,41	1.054,50	1.210,19	3.464,34	8.867,20
30 -- 50	98,21	625,93	913,42	1.134,76	546,69	4.178,73	7.497,74
50 -- 100	209,09	420,95	633,44	949,33	667,36	5.646,35	8.526,52
100 ed oltre	-	90,00	361,78	1.696,29	1.295,30	16.070,67	19.514,04
TOTALE	26.839,01	25.590,47	18.526,37	14.544,90	9.455,89	43.537,08	138.493,72
CLASSI DI SAU							
Meno di 1 ettaro	5.128,96	2.107,30	672,45	264,46	149,51	222,20	8.544,88
1 -- 2	6.036,75	4.260,88	2.123,55	860,21	375,85	556,44	14.213,68
2 -- 3	4.379,38	4.068,64	2.271,09	1.134,15	647,32	900,44	13.401,02
3 -- 5	4.528,77	5.031,49	3.473,32	2.208,59	1.235,88	2.080,76	18.558,81
5 -- 10	3.864,57	5.260,29	4.191,52	3.107,40	1.852,68	4.890,23	23.166,69
10 -- 20	2.229,94	3.028,69	2.937,31	2.581,17	1.802,01	6.835,01	19.414,13
20 -- 30	388,98	924,49	1.234,77	889,86	1.101,38	3.312,01	7.851,49
30 -- 50	108,14	499,30	865,60	1.205,31	347,43	4.013,83	7.039,61
50 -- 100	173,52	409,39	656,53	696,14	931,89	5.932,23	8.799,70
100 ed oltre	-	-	100,23	1.597,61	1.011,94	14.793,93	17.503,71
TOTALE	26.839,01	25.590,47	18.526,37	14.544,90	9.455,89	43.537,08	138.493,72

Tavola 2.10 - Aziende e relativa superficie per forma di utilizzazione dei terreni, classe di superficie totale e classe di superficie agricola utilizzata (SAU) (superficie in ettari)

CLASSI DI SUPERFICIE TOTALE CLASSI DI SAU	SUPERFICIE AGRICOLA UTILIZZATA				Arboricoltura da legno	Boschi	SUPERFICIE AGRICOLA NON UTILIZZATA		Altra superficie	Totale generale
	Seminativi	Coltivazioni legnose agrarie	Prati permanenti e pascoli	Totale aziende con SAU			Totale	Di cui destinata ad attività ricreative		
AZIENDE										
CLASSI DI SUPERFICIE TOTALE										
Meno di 1 ettaro	8.729	5.419	4.660	12.977	220	2.085	601	8	11.525	13.611
1 -- 2	8.547	4.908	3.444	10.662	241	2.424	708	17	9.868	10.914
2 -- 3	5.455	3.472	2.325	6.483	164	1.768	490	4	6.179	6.578
3 -- 5	5.409	3.935	2.449	6.302	157	1.967	602	11	6.113	6.374
5 -- 10	3.892	3.154	1.855	4.492	134	1.540	450	15	4.358	4.529
10 -- 20	1.653	1.352	751	1.855	86	601	210	13	1.818	1.870
20 -- 30	388	301	163	438	27	144	54	4	431	442
30 -- 50	213	163	93	239	30	79	50	1	238	241
50 -- 100	132	95	64	152	20	57	27	3	152	156
100 ed oltre	82	58	49	97	20	49	25	5	95	97
TOTALE	34.500	22.857	15.853	43.697	1.099	10.714	3.217	81	40.777	44.812
CLASSI DI SAU										
Senza superficie	-	-	-	-	182	890	191	4	598	1.115
Meno di 1 ettaro	11.805	7.749	6.780	17.599	329	3.987	1.253	23	15.389	17.599
1 -- 2	8.329	4.862	3.367	10.068	168	2.126	594	12	9.318	10.068
2 -- 3	4.925	3.126	1.893	5.587	106	1.208	361	5	5.324	5.587
3 -- 5	4.396	3.195	1.795	4.903	101	1.112	335	9	4.753	4.903
5 -- 10	3.071	2.409	1.249	3.392	83	842	251	12	3.295	3.392
10 -- 20	1.330	1.044	501	1.439	61	339	123	7	1.401	1.439
20 -- 30	298	221	112	325	21	80	37	1	319	325
30 -- 50	172	128	69	188	16	59	38	1	188	188
50 -- 100	112	79	51	127	17	38	21	3	125	127
100 ed oltre	62	44	36	69	15	33	13	4	67	69
TOTALE	34.500	22.857	15.853	43.697	1.099	10.714	3.217	81	40.777	44.812
SUPERFICIE INVESTITA										
CLASSI DI SUPERFICIE TOTALE										
Meno di 1 ettaro	2.872,07	1.279,51	1.384,61	5.536,19	73,08	677,33	109,96	2,82	1.261,92	7.658,48
1 -- 2	7.476,49	2.287,52	2.013,73	11.777,74	138,00	1.491,03	240,23	4,81	1.875,87	15.522,87
2 -- 3	8.107,98	2.444,64	1.864,91	12.417,53	124,00	1.524,93	259,60	2,67	1.610,10	15.936,16
3 -- 5	11.847,56	4.303,44	2.803,66	18.954,66	182,30	2.527,34	433,43	10,06	2.147,55	24.245,28
5 -- 10	15.060,97	6.235,43	3.358,39	24.654,79	218,16	3.067,76	532,71	20,08	2.372,14	30.845,56
10 -- 20	12.976,03	5.323,83	2.447,45	20.747,31	237,94	2.069,72	403,30	21,23	1.754,61	25.212,88
20 -- 30	5.866,71	1.860,87	1.139,62	8.867,20	119,32	818,47	184,04	4,62	798,31	10.787,34
30 -- 50	4.939,69	1.593,88	964,17	7.497,74	240,00	581,07	168,90	1,77	674,98	9.162,69
50 -- 100	5.536,79	1.363,27	1.626,46	8.526,52	103,93	856,25	187,44	1,20	785,15	10.459,29
100 ed oltre	11.429,03	1.650,05	6.434,96	19.514,04	296,15	3.236,84	973,93	31,66	1.874,95	25.895,91
TOTALE	86.113,32	28.342,44	24.037,96	138.493,72	1.732,88	16.850,74	3.493,54	100,92	15.155,58	175.726,46
CLASSI DI SAU										
Senza superficie	-	-	-	-	363,44	1.310,37	223,34	12,57	154,88	2.052,03
Meno di 1 ettaro	4.237,07	2.025,87	2.281,94	8.544,88	264,76	3.862,57	839,92	17,19	2.230,02	15.742,15
1 -- 2	8.788,30	2.799,39	2.625,99	14.213,68	112,29	2.196,23	508,91	8,80	2.090,21	19.121,32
2 -- 3	8.629,30	2.790,92	1.980,80	13.401,02	135,63	1.826,29	219,88	5,83	1.602,51	17.185,33
3 -- 5	11.636,43	4.234,97	2.687,41	18.558,81	94,07	1.456,38	275,02	3,79	1.952,38	22.336,66
5 -- 10	14.486,07	5.793,35	2.887,27	23.166,69	116,27	1.625,67	251,72	11,65	1.984,18	27.144,53
10 -- 20	12.407,75	4.993,87	2.012,51	19.414,13	179,36	1.236,98	146,89	8,13	1.691,05	22.668,41
20 -- 30	5.331,99	1.626,45	893,05	7.851,49	106,97	331,87	88,80	0,10	684,10	9.063,23
30 -- 50	4.693,59	1.373,23	972,79	7.039,61	61,80	1.474,97	429,27	0,20	593,57	9.599,22
50 -- 100	5.686,33	1.405,12	1.708,25	8.799,70	95,08	430,17	235,14	16,90	700,92	10.261,01
100 ed oltre	10.216,49	1.299,27	5.987,95	17.503,71	203,21	1.099,24	274,65	15,76	1.471,76	20.552,57
TOTALE	86.113,32	28.342,44	24.037,96	138.493,72	1.732,88	16.850,74	3.493,54	100,92	15.155,58	175.726,46

Tavola 2.11 - Aziende con seminativi e relativa superficie investita per classe di superficie agricola utilizzata (SAU) e principali coltivazioni praticate (superficie in ettari) - TOTALE

COLTIVAZIONI	CLASSI DI SUPERFICIE AGRICOLA UTILIZZATA								Totale
	Meno di 1	1 -- 2	2 -- 5	5 -- 10	10 -- 20	20 -- 50	50 -- 100	100 ed oltre	
AZIENDE									
SEMINATIVI	8.815	7.780	9.012	3.008	1.305	468	110	62	30.560
Cereali	7.141	6.714	7.877	2.585	1.074	377	93	57	25.918
Frumento tenero e spelta	248	449	646	210	122	39	19	18	1.751
Frumento duro	100	181	255	77	28	11	8	7	667
Segale	-	4	1	5	-	-	-	-	10
Orzo	216	400	780	363	167	52	11	9	1.998
Avena	15	17	26	9	4	1	-	-	72
Granoturco	6.632	6.081	7.335	2.447	1.000	359	85	55	23.994
Riso	3	6	7	3	1	-	-	-	20
Sorgo	-	3	9	5	4	1	-	-	22
Altri cereali	4	8	30	19	12	3	1	2	79
Legumi secchi	23	5	16	6	4	-	-	1	55
Patata	73	41	80	30	14	4	2	-	244
Barbabietola da zucchero	1	7	26	33	59	46	22	24	218
Piante sarchiate da foraggio	4	2	8	3	2	1	-	-	20
Piante industriali	235	593	1.106	582	378	239	72	47	3.252
Tabacco	-	2	9	12	6	-	1	-	30
Luppolo	-	-	1	-	-	-	-	-	1
Cotone	-	-	-	-	-	-	-	-	-
Lino	-	-	-	-	-	-	-	-	-
Canapa	-	-	-	-	-	-	-	-	-
Piante da semi oleosi	233	589	1.097	572	374	239	71	47	3.222
Colza e ravizzone	1	2	5	4	4	1	1	1	19
Girasole	-	2	3	4	4	6	2	1	22
Soia	231	579	1.079	563	366	234	68	47	3.167
Altre piante da semi oleosi	1	6	11	3	3	2	-	-	26
Piante aromatiche, medicinali e da condimento	2	1	1	-	-	-	-	-	4
Altre piante industriali	-	1	-	-	-	-	-	-	1
Ortive	292	252	490	221	97	34	4	5	1.395
In piena aria	285	241	473	211	95	33	4	4	1.346
In coltivazioni di pieno campo	249	208	409	184	82	28	4	4	1.168
Pomodoro da mensa	6	5	14	2	5	-	-	-	32
Pomodoro da industria	-	2	3	1	1	1	1	-	9
Altre ortive	247	207	405	184	82	28	4	4	1.161
In orti stabili o industriali	40	35	76	36	15	8	-	-	210
Pomodoro da mensa	1	-	3	1	2	-	-	-	7
Altre ortive	40	35	74	35	13	8	-	-	205
Protette	19	28	72	35	11	3	-	1	169
In serra	15	19	59	32	9	2	-	1	137
Pomodoro da mensa	3	5	18	6	3	-	-	1	36
Altre ortive	15	17	56	31	8	2	-	-	129
In tunnel, campane, ecc.	4	9	16	6	3	1	-	-	39
Flori e piante ornamentali	65	44	60	22	5	4	-	-	200
In piena aria	20	20	23	7	1	1	-	-	72
Protetti	62	41	52	17	4	4	-	-	180
In serra	55	37	46	15	4	4	-	-	161
In tunnel, campane, ecc.	17	13	15	4	1	-	-	-	50
Piantine	36	23	31	9	3	3	-	-	105
Orticole	20	9	21	7	2	1	-	-	60
Floricole ed ornamentali	20	13	16	3	1	1	-	-	54
Altre piantine	3	4	5	2	1	1	-	-	16
Foraggiere avvicendate	1.074	824	1.486	848	487	142	29	14	4.904
Prati avvicendati	912	676	1.143	593	317	81	16	7	3.745
Erba medica	660	495	866	498	282	73	13	5	2.892
Altri prati avvicendati	253	188	296	121	48	15	3	3	927
Erbai	163	154	398	335	264	101	17	9	1.441
Granoturco in erba	15	13	27	25	21	2	-	-	103
Granoturco a maturazione cerosa	97	113	335	293	240	95	16	8	1.197
Altri erbai monofiti di cereali	1	1	-	2	-	1	-	2	7
Altri erbai	50	29	39	25	10	3	1	-	157
Sementi	1	-	2	1	-	-	-	-	4
Terreni a riposo	431	191	179	122	219	226	71	48	1.487

Tavola 2.11 segue - Aziende con seminativi e relativa superficie investita per classe di superficie agricola utilizzata (SAU) e principali coltivazioni praticate (superficie in ettari) - COLLINA

COLTIVAZIONI	CLASSI DI SUPERFICIE AGRICOLA UTILIZZATA								Totale
	Meno di 1	1 -- 2	2 -- 5	5 -- 10	10 -- 20	20 -- 50	50 -- 100	100 ed oltre	
AZIENDE									
SEMINATIVI	1.880	1.578	1.917	640	292	86	16	11	6.420
Cereali	1.668	1.432	1.770	565	242	67	13	9	5.766
Frumento tenero e spelta	35	74	88	28	10	3	2	2	242
Frumento duro	18	19	25	7	2	-	1	-	72
Segale	-	1	1	2	-	-	-	-	4
Orzo	29	54	153	56	39	8	1	1	341
Avena	5	3	5	1	1	-	-	-	15
Granoturco	1.589	1.343	1.686	541	225	66	12	9	5.471
Riso	3	3	-	1	-	-	-	-	7
Sorgo	-	1	4	2	1	-	-	-	8
Altri cereali	1	2	4	9	6	1	-	-	23
Legumi secchi	13	3	4	1	1	-	-	-	22
Patata	60	24	49	19	9	2	2	-	165
Barbabietola da zucchero	-	-	-	1	1	1	-	-	3
Piante sarchiate da foraggio	2	-	-	-	-	-	-	-	2
Piante industriali	13	24	58	39	47	12	5	5	203
Tabacco	-	-	2	-	-	-	-	-	2
Luppolo	-	-	-	-	-	-	-	-	-
Cotone	-	-	-	-	-	-	-	-	-
Lino	-	-	-	-	-	-	-	-	-
Canapa	-	-	-	-	-	-	-	-	-
Piante da semi oleosi	13	23	56	39	47	12	5	5	200
Colza e ravizzone	-	-	-	-	1	-	1	-	2
Girasole	-	-	-	2	1	2	-	1	6
Soia	13	23	56	38	45	9	4	5	193
Altre piante da semi oleosi	-	-	-	-	1	2	-	-	3
Piante aromatiche, medicinali e da condimento	-	1	-	-	-	-	-	-	1
Altre piante industriali	-	-	-	-	-	-	-	-	-
Ortive	60	38	58	27	12	7	-	-	202
In piena aria	60	38	56	26	12	7	-	-	199
In coltivazioni di pieno campo	59	36	53	24	10	5	-	-	187
Pomodoro da mensa	4	1	3	-	-	-	-	-	8
Pomodoro da industria	-	-	-	1	-	1	-	-	2
Altre ortive	59	36	52	24	10	5	-	-	186
In orti stabili o industriali	2	3	3	4	3	2	-	-	17
Pomodoro da mensa	-	-	-	-	1	-	-	-	1
Altre ortive	2	3	3	4	2	2	-	-	16
Protette	3	2	2	4	1	1	-	-	13
In serra	2	1	2	3	1	1	-	-	10
Pomodoro da mensa	-	-	1	-	1	-	-	-	2
Altre ortive	2	1	2	3	1	1	-	-	10
In tunnel, campane, ecc.	1	1	-	1	-	-	-	-	3
Flori e piante ornamentali	11	12	9	2	2	1	-	-	37
In piena aria	-	6	3	1	1	-	-	-	11
Protetti	11	12	8	2	1	1	-	-	35
In serra	10	10	8	2	1	1	-	-	32
In tunnel, campane, ecc.	1	3	2	-	-	-	-	-	6
Piantine	8	4	6	1	1	1	-	-	21
Orticole	5	3	4	1	1	1	-	-	15
Floricole ed ornamentali	4	-	3	-	-	-	-	-	7
Altre piantine	1	1	2	1	-	-	-	-	5
Foraggiere avvicendate	128	138	261	157	98	33	5	6	826
Prati avvicendati	93	87	151	81	39	11	2	1	465
Erba medica	66	56	109	64	33	10	2	-	340
Altri prati avvicendati	28	33	48	21	10	3	-	1	144
Erbai	35	54	122	85	77	29	4	6	412
Granoturco in erba	5	4	8	3	2	1	-	-	23
Granoturco a maturazione cerosa	19	41	106	78	72	28	4	5	353
Altri erbai monofiti di cereali	-	1	-	-	-	-	-	2	3
Altri erbai	11	8	8	5	4	-	-	-	36
Sementi	-	-	-	1	-	-	-	-	1
Terreni a riposo	34	31	21	18	32	20	5	5	166

Tavola 2.11 segue - Aziende con seminativi e relativa superficie investita per classe di superficie agricola utilizzata (SAU) e principali coltivazioni praticate (superficie in ettari) - PIANURA

COLTIVAZIONI	CLASSI DI SUPERFICIE AGRICOLA UTILIZZATA								Totale
	Meno di 1	1 -- 2	2 -- 5	5 -- 10	10 -- 20	20 -- 50	50 -- 100	100 ed oltre	
AZIENDE									
SEMINATIVI	6.935	6.202	7.095	2.368	1.013	382	94	51	24.140
Cereali	5.473	5.282	6.107	2.020	832	310	80	48	20.152
Frumento tenero e spelta	213	375	558	182	112	36	17	16	1.509
Frumento duro	82	162	230	70	26	11	7	7	595
Segale	-	3	-	3	-	-	-	-	6
Orzo	187	346	627	307	128	44	10	8	1.657
Avena	10	14	21	8	3	1	-	-	57
Granoturco	5.043	4.738	5.649	1.906	775	293	73	46	18.523
Riso	-	3	7	2	1	-	-	-	13
Sorgo	-	2	5	3	3	1	-	-	14
Altri cereali	3	6	26	10	6	2	1	2	56
Legumi secchi	10	2	12	5	3	-	-	1	33
Patata	13	17	31	11	5	2	-	-	79
Barbabietola da zucchero	1	7	26	32	58	45	22	24	215
Piante sarchiate da foraggio	2	2	8	3	2	1	-	-	18
Piante industriali	222	569	1.048	543	331	227	67	42	3.049
Tabacco	-	2	7	12	6	-	1	-	28
Luppolo	-	-	1	-	-	-	-	-	1
Cotone	-	-	-	-	-	-	-	-	-
Lino	-	-	-	-	-	-	-	-	-
Canapa	-	-	-	-	-	-	-	-	-
Piante da semi oleosi	220	566	1.041	533	327	227	66	42	3.022
Colza e ravizzone	1	2	5	4	3	1	-	1	17
Girasole	-	2	3	2	3	4	2	-	16
Soia	218	556	1.023	525	321	225	64	42	2.974
Altre piante da semi oleosi	1	6	11	3	2	-	-	-	23
Piante aromatiche, medicinali e da condimento	2	-	1	-	-	-	-	-	3
Altre piante industriali	-	1	-	-	-	-	-	-	1
Ortive	232	214	432	194	85	27	4	5	1.193
In piena aria	225	203	417	185	83	26	4	4	1.147
In coltivazioni di pieno campo	190	172	356	160	72	23	4	4	981
Pomodoro da mensa	2	4	11	2	5	-	-	-	24
Pomodoro da industria	-	2	3	-	1	-	1	-	7
Altre ortive	188	171	353	160	72	23	4	4	975
In orti stabili o industriali	38	32	73	32	12	6	-	-	193
Pomodoro da mensa	1	-	3	1	1	-	-	-	6
Altre ortive	38	32	71	31	11	6	-	-	189
Protette	16	26	70	31	10	2	-	1	156
In serra	13	18	57	29	8	1	-	1	127
Pomodoro da mensa	3	5	17	6	2	-	-	1	34
Altre ortive	13	16	54	28	7	1	-	-	119
In tunnel, campane, ecc.	3	8	16	5	3	1	-	-	36
Flori e piante ornamentali	54	32	51	20	3	3	-	-	163
In piena aria	20	14	20	6	-	1	-	-	61
Protetti	51	29	44	15	3	3	-	-	145
In serra	45	27	38	13	3	3	-	-	129
In tunnel, campane, ecc.	16	10	13	4	1	-	-	-	44
Piantine	28	19	25	8	2	2	-	-	84
Orticole	15	6	17	6	1	-	-	-	45
Floricole ed ornamentali	16	13	13	3	1	1	-	-	47
Altre piantine	2	3	3	1	1	1	-	-	11
Foraggiere avvicendate	946	686	1.225	691	389	109	24	8	4.078
Prati avvicendati	819	589	992	512	278	70	14	6	3.280
Erba medica	594	439	757	434	249	63	11	5	2.552
Altri prati avvicendati	225	155	248	100	38	12	3	2	783
Erbai	128	100	276	250	187	72	13	3	1.029
Granoturco in erba	10	9	19	22	19	1	-	-	80
Granoturco a maturazione cerosa	78	72	229	215	168	67	12	3	844
Altri erbai monofiti di cereali	1	-	-	2	-	1	-	-	4
Altri erbai	39	21	31	20	6	3	1	-	121
Sementi	1	-	2	-	-	-	-	-	3
Terreni a riposo	397	160	158	104	187	206	66	43	1.321

Tavola 2.11 segue - Aziende con seminativi e relativa superficie investita per classe di superficie agricola utilizzata (SAU) e principali coltivazioni praticate (superficie in ettari) - TOTALE

	CLASSI DI SUPERFICIE AGRICOLA UTILIZZATA								
COLTIVAZIONI	Meno di 1	1 -- 2	2 -- 5	5 -- 10	10 -- 20	20 -- 50	50 -- 100	100 ed oltre	Totale
SUPERFICIE INVESTITA									
SEMINATIVI	4.041,78	8.686,14	20.139,76	14.441,64	12.389,37	10.018,69	5.685,16	10.215,46	85.618,00
Cereali	3.225,66	7.082,10	15.545,40	10.103,49	7.492,24	4.936,42	2.539,04	4.883,95	55.808,30
Frumento tenero e spelta	136,34	437,07	919,31	438,51	380,81	212,21	198,72	417,12	3.140,09
Frumento duro	56,71	169,40	345,16	168,08	86,84	48,86	58,76	190,87	1.124,68
Segale	-	4,10	3,09	10,10	-	-	-	-	17,29
Orzo	117,35	333,23	856,77	546,29	335,42	177,15	44,25	151,29	2.561,75
Avena	7,64	12,72	32,08	22,70	5,99	0,40	-	-	81,53
Granoturco	2.904,70	6.108,17	13.313,96	8.840,08	6.588,20	4.452,09	2.233,34	4.037,34	48.477,88
Riso	1,06	6,44	13,77	6,72	8,93	-	-	-	36,92
Sorgo	-	2,33	7,38	12,29	15,49	8,48	-	-	45,97
Altri cereali	1,86	8,64	53,88	58,72	70,56	37,23	3,97	87,33	322,19
Legumi secchi	1,49	1,40	4,20	3,46	8,21	-	-	46,06	64,82
Patata	5,86	3,93	14,66	10,66	6,28	1,20	22,50	-	65,09
Barbabietola da zucchero	0,29	9,48	36,30	71,40	158,48	253,52	186,15	611,84	1.327,46
Piante sarchiate da foraggio	0,59	1,35	5,15	6,00	2,58	7,00	-	-	22,67
Piante industriali	141,73	695,96	2.301,46	2.080,97	2.270,22	2.846,27	1.915,56	3.305,62	15.557,79
Tabacco	-	1,30	11,80	33,43	14,63	-	55,20	-	116,36
Luppolo	-	-	3,00	-	-	-	-	-	3,00
Cotone	-	-	-	-	-	-	-	-	-
Lino	-	-	-	-	-	-	-	-	-
Canapa	-	-	-	-	-	-	-	-	-
Piante da semi oleosi	141,61	693,26	2.285,56	2.047,54	2.255,59	2.846,27	1.860,36	3.305,62	15.435,81
Colza e ravizzone	0,66	1,14	9,14	17,92	14,79	4,50	2,92	7,91	58,98
Girasole	-	1,40	8,15	13,02	16,02	30,87	20,70	7,00	97,16
Soia	140,25	682,65	2.247,99	2.012,23	2.212,76	2.799,90	1.836,74	3.290,71	15.223,23
Altre piante da semi oleosi	0,70	8,07	20,28	4,37	12,02	11,00	-	-	56,44
Piante aromatiche, medicinali e da condimento	0,12	1,20	1,10	-	-	-	-	-	2,42
Altre piante industriali	-	0,20	-	-	-	-	-	-	0,20
Ortive	54,27	119,26	350,59	208,02	110,74	52,23	6,68	1,82	903,61
In piena aria	50,88	111,62	323,27	195,96	103,56	50,78	6,68	1,52	844,27
In coltivazioni di pieno campo	44,50	89,44	267,09	162,22	92,09	30,57	6,68	1,52	694,11
Pomodoro da mensa	0,39	0,45	3,46	0,45	1,05	-	-	-	5,80
Pomodoro da industria	-	0,42	1,65	0,20	0,50	2,50	1,07	-	6,34
Altre ortive	44,11	88,57	261,98	161,57	90,54	28,07	5,61	1,52	681,97
In orti stabili o industriali	6,38	22,18	56,18	33,74	11,47	20,21	-	-	150,16
Pomodoro da mensa	0,01	-	2,15	1,00	0,08	-	-	-	3,24
Altre ortive	6,37	22,18	54,03	32,74	11,39	20,21	-	-	146,92
Protette	3,39	7,64	27,32	12,06	7,18	1,45	-	0,30	59,34
In serra	2,40	4,83	21,72	10,16	6,48	1,25	-	0,30	47,14
Pomodoro da mensa	0,11	0,63	2,54	0,99	0,42	-	-	0,30	4,99
Altre ortive	2,29	4,20	19,18	9,17	6,06	1,25	-	-	42,15
In tunnel, campane, ecc.	0,99	2,81	5,60	1,90	0,70	0,20	-	-	12,20
Fiori e piante ornamentali	15,36	22,88	47,50	23,85	3,11	5,95	-	-	118,65
In piena aria	5,78	12,67	25,63	18,83	2,18	0,26	-	-	65,35
Protetti	9,58	10,21	21,87	5,02	0,93	5,69	-	-	53,30
In serra	7,17	8,61	18,03	4,36	0,88	5,69	-	-	44,74
In tunnel, campane, ecc.	2,41	1,60	3,84	0,66	0,05	-	-	-	8,56
Piantine	7,60	11,69	12,98	19,88	0,85	2,52	-	-	55,52
Orticole	3,46	1,32	5,90	4,83	0,67	0,50	-	-	16,68
Floricole ed ornamentali	3,79	6,76	4,12	9,74	0,14	0,02	-	-	24,57
Altre piantine	0,35	3,61	2,96	5,31	0,04	2,00	-	-	14,27
Foraggiere avvicendate	418,39	573,68	1.617,71	1.757,26	1.978,31	1.264,71	473,37	307,60	8.391,03
Prati avvicendati	348,45	435,92	1.005,40	835,61	681,78	364,00	108,39	87,95	3.867,50
Erba medica	261,06	311,39	748,65	667,52	594,27	295,82	67,03	77,86	3.023,60
Altri prati avvicendati	87,39	124,53	256,75	168,09	87,51	68,18	41,36	10,09	843,90
Erbai	69,94	137,76	612,31	921,65	1.296,53	900,71	364,98	219,65	4.523,53
Granoturco in erba	5,14	10,28	24,64	51,26	90,93	27,00	-	-	209,25
Granoturco a maturazione cerosa	46,27	109,77	555,13	829,27	1.177,77	847,86	364,24	217,15	4.147,46
Altri erbai monofiti di cereali	0,36	0,62	-	5,50	-	9,00	-	2,50	17,98
Altri erbai	18,17	17,09	32,54	35,62	27,83	16,85	0,74	-	148,84
Sementi	0,48	-	3,00	1,51	-	-	-	-	4,99
Terreni a riposo	170,06	164,41	200,81	155,14	358,35	648,87	541,86	1.058,57	3.298,07

Tavola 2.11 segue - Aziende con seminativi e relativa superficie investita per classe di superficie agricola utilizzata (SAU) e principali coltivazioni praticate (superficie in ettari) - COLLINA

COLTIVAZIONI	CLASSI DI SUPERFICIE AGRICOLA UTILIZZATA								Totale
	Meno di 1	1 -- 2	2 -- 5	5 -- 10	10 -- 20	20 -- 50	50 -- 100	100 ed oltre	
	SUPERFICIE INVESTITA								
SEMINATIVI	726,66	1.414,19	3.315,88	2.339,37	2.165,56	1.105,65	601,59	1.418,29	13.087,19
Cereali	641,34	1.243,08	2.859,83	1.830,28	1.437,41	742,82	353,75	1.110,74	10.219,25
Frumento tenero e spelta	18,51	62,68	115,74	47,27	22,34	18,63	20,19	45,53	350,89
Frumento duro	10,37	13,53	34,18	11,76	9,20	-	3,16	-	82,20
Segale	-	0,80	3,09	5,16	-	-	-	-	9,05
Orzo	12,77	37,24	139,41	54,46	69,97	21,64	1,50	20,00	356,99
Avena	2,09	2,28	3,87	2,00	3,00	-	-	-	13,24
Granoturco	596,48	1.120,53	2.552,12	1.669,59	1.306,46	692,32	328,90	1.045,21	9.311,61
Riso	1,06	2,16	-	1,80	-	-	-	-	5,02
Sorgo	-	0,88	3,07	6,00	0,63	-	-	-	10,58
Altri cereali	0,06	2,98	8,35	32,24	25,81	10,23	-	-	79,67
Legumi secchi	0,86	1,00	0,29	0,20	7,56	-	-	-	9,91
Patata	4,19	1,48	6,24	6,23	3,31	0,90	22,50	-	44,85
Barbabietola da zucchero	-	-	-	1,30	2,00	4,00	-	-	7,30
Piante sarchiate da foraggio	0,25	-	-	-	-	-	-	-	0,25
Piante industriali	6,55	26,20	103,60	134,77	226,98	95,81	62,98	95,90	752,79
Tabacco	-	-	2,40	-	-	-	-	-	2,40
Luppolo	-	-	-	-	-	-	-	-	-
Cotone	-	-	-	-	-	-	-	-	-
Lino	-	-	-	-	-	-	-	-	-
Canapa	-	-	-	-	-	-	-	-	-
Piante da semi oleosi	6,55	25,00	101,20	134,77	226,98	95,81	62,98	95,90	749,19
Colza e ravizzone	-	-	-	-	2,61	-	2,92	-	5,53
Girasole	-	-	-	6,20	3,80	3,50	-	7,00	20,50
Soia	6,55	25,00	101,20	128,57	217,32	81,31	60,06	88,90	708,91
Altre piante da semi oleosi	-	-	-	-	3,25	11,00	-	-	14,25
Piante aromatiche, medicinali e da condimento	-	1,20	-	-	-	-	-	-	1,20
Altre piante industriali	-	-	-	-	-	-	-	-	-
Ortive	8,00	9,22	18,95	23,17	4,10	8,70	-	-	72,14
In piena aria	7,85	9,00	18,35	22,28	4,05	8,25	-	-	69,78
In coltivazioni di pieno campo	7,77	7,00	16,93	18,49	2,24	5,14	-	-	57,57
Pomodoro da mensa	0,24	0,12	0,14	-	-	-	-	-	0,50
Pomodoro da industria	-	-	-	0,20	-	2,50	-	-	2,70
Altre ortive	7,53	6,88	16,79	18,29	2,24	2,64	-	-	54,37
In orti stabili o industriali	0,08	2,00	1,42	3,79	1,81	3,11	-	-	12,21
Pomodoro da mensa	-	-	-	-	0,03	-	-	-	0,03
Altre ortive	0,08	2,00	1,42	3,79	1,78	3,11	-	-	12,18
Protette	0,15	0,22	0,60	0,89	0,05	0,45	-	-	2,36
In serra	0,13	0,10	0,60	0,79	0,05	0,45	-	-	2,12
Pomodoro da mensa	-	-	0,08	-	0,02	-	-	-	0,10
Altre ortive	0,13	0,10	0,52	0,79	0,03	0,45	-	-	2,02
In tunnel, campane, ecc.	0,02	0,12	-	0,10	-	-	-	-	0,24
Fiori e piante ornamentali	2,22	8,32	8,44	0,32	2,83	0,45	-	-	22,58
In piena aria	-	4,31	4,54	0,20	2,18	-	-	-	11,23
Protetti	2,22	4,01	3,90	0,12	0,65	0,45	-	-	11,35
In serra	1,96	3,65	3,59	0,12	0,65	0,45	-	-	10,42
In tunnel, campane, ecc.	0,26	0,36	0,31	-	-	-	-	-	0,93
Piantine	2,01	1,56	3,13	1,24	0,53	0,50	-	-	8,97
Orticole	0,38	0,56	0,16	0,62	0,53	0,50	-	-	2,75
Floricole ed ornamentali	1,58	-	0,41	-	-	-	-	-	1,99
Altre piantine	0,05	1,00	2,56	0,62	-	-	-	-	4,23
Foraggiere avvicendate	46,74	96,31	290,88	308,74	419,92	206,68	34,26	76,10	1.479,63
Prati avvicendati	33,14	49,79	140,43	122,80	86,25	36,75	2,76	6,75	478,67
Erba medica	23,93	30,86	98,80	83,31	66,81	24,80	2,76	-	331,27
Altri prati avvicendati	9,21	18,93	41,63	39,49	19,44	11,95	-	6,75	147,40
Erbai	13,60	46,52	150,45	185,94	333,67	169,93	31,50	69,35	1.000,96
Granoturco in erba	1,48	3,23	8,48	5,80	6,00	10,00	-	-	34,99
Granoturco a maturazione cerosa	8,28	38,61	133,76	170,89	324,22	159,93	31,50	66,85	934,04
Altri erbai monofiti di cereali	-	0,62	-	-	-	-	-	2,50	3,12
Altri erbai	3,84	4,06	8,21	9,25	3,45	-	-	-	28,81
Sementi	-	-	-	1,51	-	-	-	-	1,51
Terreni a riposo	14,50	27,02	24,52	31,61	60,92	45,79	128,10	135,55	468,01

Tavola 2.11 segue - Aziende con seminativi e relativa superficie investita per classe di superficie agricola utilizzata (SAU) e principali coltivazioni praticate (superficie in ettari) - PIANURA

COLTIVAZIONI	CLASSI DI SUPERFICIE AGRICOLA UTILIZZATA								Totale
	Meno di 1	1 -- 2	2 -- 5	5 -- 10	10 -- 20	20 -- 50	50 -- 100	100 ed oltre	
	SUPERFICIE INVESTITA								
SEMINATIVI	3.315,12	7.271,95	16.823,88	12.102,27	10.223,81	8.913,04	5.083,57	8.797,17	72.530,81
Cereali	2.584,32	5.839,02	12.685,57	8.273,21	6.054,83	4.193,60	2.185,29	3.773,21	45.589,05
Frumento tenero e spelta	117,83	374,39	803,57	391,24	358,47	193,58	178,53	371,59	2.789,20
Frumento duro	46,34	155,87	310,98	156,32	77,64	48,86	55,60	190,87	1.042,48
Segale	-	3,30	-	4,94	-	-	-	-	8,24
Orzo	104,58	295,99	717,36	491,83	265,45	155,51	42,75	131,29	2.204,76
Avena	5,55	10,44	28,21	20,70	2,99	0,40	-	-	68,29
Granoturco	2.308,22	4.987,64	10.761,84	7.170,49	5.281,74	3.759,77	1.904,44	2.992,13	39.166,27
Riso	-	4,28	13,77	4,92	8,93	-	-	-	31,90
Sorgo	-	1,45	4,31	6,29	14,86	8,48	-	-	35,39
Altri cereali	1,80	5,66	45,53	26,48	44,75	27,00	3,97	87,33	242,52
Legumi secchi	0,63	0,40	3,91	3,26	0,65	-	-	46,06	54,91
Patata	1,67	2,45	8,42	4,43	2,97	0,30	-	-	20,24
Barbabietola da zucchero	0,29	9,48	36,30	70,10	156,48	249,52	186,15	611,84	1.320,16
Piante sarchiate da foraggio	0,34	1,35	5,15	6,00	2,58	7,00	-	-	22,42
Piante industriali	135,18	669,76	2.197,86	1.946,20	2.043,24	2.750,46	1.852,58	3.209,72	14.805,00
Tabacco	-	1,30	9,40	33,43	14,63	-	55,20	-	113,96
Luppolo	-	-	3,00	-	-	-	-	-	3,00
Cotone	-	-	-	-	-	-	-	-	-
Lino	-	-	-	-	-	-	-	-	-
Canapa	-	-	-	-	-	-	-	-	-
Piante da semi oleosi	135,06	668,26	2.184,36	1.912,77	2.028,61	2.750,46	1.797,38	3.209,72	14.686,62
Colza e ravizzone	0,66	1,14	9,14	17,92	12,18	4,50	-	7,91	53,45
Girasole	-	1,40	8,15	6,82	12,22	27,37	20,70	-	76,66
Soia	133,70	657,65	2.146,79	1.883,66	1.995,44	2.718,59	1.776,68	3.201,81	14.514,32
Altre piante da semi oleosi	0,70	8,07	20,28	4,37	8,77	-	-	-	42,19
Piante aromatiche, medicinali e da condimento	0,12	-	1,10	-	-	-	-	1,22	-
Altre piante industriali	-	0,20	-	-	-	-	-	-	0,20
Ortive	46,27	110,04	331,64	184,85	106,64	43,53	6,68	1,82	831,47
In piena aria	43,03	102,62	304,92	173,68	99,51	42,53	6,68	1,52	774,49
In coltivazioni di pieno campo	36,73	82,44	250,16	143,73	89,85	25,43	6,68	1,52	636,54
Pomodoro da mensa	0,15	0,33	3,32	0,45	1,05	-	-	-	5,30
Pomodoro da industria	-	0,42	1,65	-	0,50	-	1,07	-	3,64
Altre ortive	36,58	81,69	245,19	143,28	88,30	25,43	5,61	1,52	627,60
In orti stabili o industriali	6,30	20,18	54,76	29,95	9,66	17,10	-	-	137,95
Pomodoro da mensa	0,01	-	2,15	1,00	0,05	-	-	-	3,21
Altre ortive	6,29	20,18	52,61	28,95	9,61	17,10	-	-	134,74
Protette	3,24	7,42	26,72	11,17	7,13	1,00	-	0,30	56,98
In serra	2,27	4,73	21,12	9,37	6,43	0,80	-	0,30	45,02
Pomodoro da mensa	0,11	0,63	2,46	0,99	0,40	-	-	0,30	4,89
Altre ortive	2,16	4,10	18,66	8,38	6,03	0,80	-	-	40,13
In tunnel, campane, ecc.	0,97	2,69	5,60	1,80	0,70	0,20	-	-	11,96
Fiori e piante ornamentali	13,14	14,56	39,06	23,53	0,28	5,50	-	-	96,07
In piena aria	5,78	8,36	21,09	18,63	-	0,26	-	-	54,12
Protetti	7,36	6,20	17,97	4,90	0,28	5,24	-	-	41,95
In serra	5,21	4,96	14,44	4,24	0,23	5,24	-	-	34,32
In tunnel, campane, ecc.	2,15	1,24	3,53	0,66	0,05	-	-	-	7,63
Piantine	5,59	10,13	9,85	18,64	0,32	2,02	-	-	46,55
Orticole	3,08	0,76	5,74	4,21	0,14	-	-	-	13,93
Floricole ed ornamentali	2,21	6,76	3,71	9,74	0,14	0,02	-	-	22,58
Altre piantine	0,30	2,61	0,40	4,69	0,04	2,00	-	-	10,04
Foraggiere avvicendate	371,65	477,37	1.326,83	1.448,52	1.558,39	1.058,03	439,11	231,50	6.911,40
Prati avvicendati	315,31	386,13	864,97	712,81	595,53	327,25	105,63	81,20	3.388,83
Erba medica	237,13	280,53	649,85	584,21	527,46	271,02	64,27	77,86	2.692,33
Altri prati avvicendati	78,18	105,60	215,12	128,60	68,07	56,23	41,36	3,34	696,50
Erbai	56,34	91,24	461,86	735,71	962,86	730,78	333,48	150,30	3.522,57
Granoturco in erba	3,66	7,05	16,16	45,46	84,93	17,00	-	-	174,26
Granoturco a maturazione cerosa	37,99	71,16	421,37	658,38	853,55	687,93	332,74	150,30	3.213,42
Altri erbai monofiti di cereali	0,36	-	-	5,50	-	9,00	-	-	14,86
Altri erbai	14,33	13,03	24,33	26,37	24,38	16,85	0,74	-	120,03
Sementi	0,48	-	3,00	-	-	-	-	-	3,48
Terreni a riposo	155,56	137,39	176,29	123,53	297,43	603,08	413,76	923,02	2.830,06

Tavola 2.12 - Aziende con coltivazioni legnose agrarie e relativa superficie investita per le principali coltivazioni praticate e per classe di superficie agricola utilizzata (SAU) (superficie in ettari)

	CLASSI DI SUPERFICIE AGRICOLA UTILIZZATA								
COLTIVAZIONI	Meno di 1	1 -- 2	2 -- 5	5 -- 10	10 -- 20	20 -- 50	50 -- 100	100 ed oltre	Totale
AZIENDE									
COLTIVAZIONI LEGNOSE AGRARIE	7.749	4.862	6.321	2.409	1.044	349	79	44	22.857
Vite	7.214	4.590	6.041	2.316	1.005	338	75	39	21.618
Olivo per la produzione di olive	91	67		34	20	8	3	2	297
Da tavola	8	5	7	3	1	1	1	-	26
Per olio	84	62	66	31	19	7	2	2	273
Agrumi	-	-	-	-	-	-	-	-	-
Arancio	-	-	-	-	-	-	-	-	-
Mandarino	-	-	-	-	-	-	-	-	-
Clementina e suoi ibridi	-	-	-	-	-	-	-	-	-
Limone	-	-	-	-	-	-	-	-	-
Altri agrumi	-	-	-	-	-	-	-	-	-
Fruttiferi	693	343	477	217	97	38	12	10	1.887
Frutta fresca di origine temperata	529	238	328	150	59	27	8	7	1.346
Melo	333	144	170	87	47	14	6	2	803
Pero	209	82	74	42	24	7	1	6	445
Pesco	178	70	111	52	28	10	2	2	453
Nettarina (pesca noce)	51	15	27	18	4	3	1	-	119
Albicocco	106	25	43	14	8	2	1	2	201
Altra frutta	268	128	165	67	23	7	3	1	662
Frutta fresca di origine sub-tropicale	73	55	126	71	44	15	4	3	391
Actinidia (kiwi)	68	52	123	69	43	15	4	3	377
Altra frutta	6	3	5	4	2	1	-	-	21
Frutta a guscio	182	87	81	37	12	4	1	2	406
Mandorlo	5	1	-	-	-	1	-	-	7
Nocciolo	54	24	24	8	5	1	-	-	116
Castagno	70	41	42	20	4	3	-	-	180
Altra frutta	72	24	18	12	3	2	1	2	134
Vivai	71	77	112	56	38	9	2	-	365
Fruttiferi	7	7	10	3	3	-	-	-	30
Piante ornamentali	50	63	77	35	12	3	-	-	240
Altri	20	15	36	21	27	7	2	-	128
SUPERFICIE INVESTITA									
COLTIVAZIONI LEGNOSE AGRARIE	2.025,87	2.799,39	7.025,89	5.793,35	4.993,87	2.999,68	1.405,12	1.299,27	28.342,44
Vite	1.857,00	2.563,02	6.474,69	5.348,19	4.580,67	2.871,85	1.298,14	1.093,91	26.087,47
Olivo per la produzione di olive	16,09	24,95	43,19	22,00	15,28	6,45	81,07	2,28	211,31
Da tavola	0,65	0,85	3,08	1,73	1,00	0,50	79,30	-	87,11
Per olio	15,44	24,10	40,11	20,27	14,28	5,95	1,77	2,28	124,20
Agrumi	-	-	-	-	-	-	-	-	-
Arancio	-	-	-	-	-	-	-	-	-
Mandarino	-	-	-	-	-	-	-	-	-
Clementina e suoi ibridi	-	-	-	-	-	-	-	-	-
Limone	-	-	-	-	-	-	-	-	-
Altri agrumi	-	-	-	-	-	-	-	-	-
Fruttiferi	115,52	126,65	338,30	297,74	255,11	75,13	19,02	200,60	1.428,07
Frutta fresca di origine temperata	66,70	67,71	164,73	158,40	119,01	48,87	11,35	63,14	699,91
Melo	20,31	26,87	47,82	64,49	76,82	18,43	8,08	0,80	263,62
Pero	8,46	7,39	10,64	17,07	12,35	13,96	0,20	58,73	128,80
Pesco	7,69	4,77	32,43	27,64	18,01	7,32	0,40	0,80	99,06
Nettarina (pesca noce)	2,51	1,70	6,88	8,68	0,09	0,76	1,10	-	21,72
Albicocco	4,10	1,44	4,20	4,00	2,67	1,01	0,41	1,21	19,04
Altra frutta	23,63	25,54	62,76	36,52	9,07	7,39	1,16	1,60	167,67
Frutta fresca di origine sub-tropicale	15,97	23,07	129,09	96,20	102,95	23,59	7,55	3,80	402,22
Actinidia (kiwi)	15,07	22,41	123,25	92,52	102,25	23,58	7,55	3,80	390,43
Altra frutta	0,90	0,66	5,84	3,68	0,70	0,01	-	-	11,79
Frutta a guscio	32,85	35,87	44,48	43,14	33,15	2,67	0,12	133,66	325,94
Mandorlo	0,10	0,01	-	-	-	0,01	-	-	0,12
Nocciolo	6,67	5,38	13,52	8,11	1,26	0,01	-	-	34,95
Castagno	13,11	16,98	20,18	17,72	3,78	1,94	-	-	73,71
Altra frutta	12,97	13,50	10,78	17,31	28,11	0,71	0,12	133,66	217,16
Vivai	26,46	76,99	144,74	115,25	127,68	39,75	4,19	-	535,06
Fruttiferi	0,72	1,60	4,06	3,10	4,14	-	-	-	13,62
Piante ornamentali	20,33	67,30	113,97	87,27	68,68	26,69	-	-	384,24
Altri	5,41	8,09	26,71	24,88	54,86	13,06	4,19	-	137,20

Tavola 2.13 - Aziende con vite e relativa superficie investita per natura della produzione, classe di superficie agricola utilizzata (SAU), forma di conduzione e zona altimetrica (superficie in ettari) - TOTALE

CLASSI DI SAU FORME DI CONDUZIONE	Totale	UVA DA VINO			Uva da tavola	Viti non innestate	Viti madri da portinnesto	Barbatelle
		Totale uva da vino	Per vini DOC e DOCG	Per altri vini				
AZIENDE								
CLASSI DI SAU								
Meno di 1 ettaro	7.216	7.194	1.185	6.218	50	1	-	13
1 -- 2	4.590	4.578	875	3.992	19	9	1	6
2 -- 3	2.984	2.979	614	2.651	12	2	-	12
3 -- 5	3.057	3.053	689	2.753	10	4	1	12
5 -- 10	2.316	2.309	670	2.059	7	4	3	15
10 -- 20	1.005	1.005	355	908	9	6	2	20
20 -- 30	213	213	91	189	2	-	-	2
30 -- 50	125	125	53	111	-	-	1	3
50 -- 100	75	75	27	68	-	-	1	1
100 ed oltre	39	39	28	35	-	1	-	-
TOTALE	21.620	21.570	4.587	18.984	109	27	9	84
FORME DI CONDUZIONE								
Conduzione diretta del coltivatore	20.905	20.856	4.451	18.334	108	27	7	82
Con solo manodopera familiare	20.142	20.096	4.125	17.709	102	18	5	79
Con manodopera familiare prevalente	624	622	249	530	5	8	1	3
Con manodopera extrafamiliare prevalente	139	138	77	95	1	1	1	-
Conduzione con salariati	704	703	134	639	1	-	2	2
Conduzione a colonia parziaria appoderata	7	7	2	7	-	-	-	-
Altra forma di conduzione	4	4	-	4	-	-	-	-
TOTALE	21.620	21.570	4.587	18.984	109	27	9	84
SUPERFICIE INVESTITA								
CLASSI DI SAU								
Meno di 1 ettaro	1.859,82	1.852,19	378,63	1.473,56	4,77	0,04	-	2,82
1 -- 2	2.564,56	2.559,11	614,86	1.944,25	2,70	1,21	0,25	1,29
2 -- 3	2.560,94	2.552,04	615,12	1.936,92	1,38	0,60	-	6,92
3 -- 5	3.928,88	3.916,10	946,99	2.969,11	2,41	2,16	1,70	6,51
5 -- 10	5.363,41	5.336,13	1.480,21	3.855,92	2,91	9,15	0,76	14,46
10 -- 20	4.624,67	4.557,47	1.299,33	3.258,14	14,61	8,59	1,60	42,40
20 -- 30	1.565,00	1.561,24	542,33	1.018,91	0,66	-	-	3,10
30 -- 50	1.317,91	1.309,95	535,74	774,21	-	-	1,36	6,60
50 -- 100	1.302,33	1.298,14	564,69	733,45	-	-	2,99	1,20
100 ed oltre	1.093,91	1.077,36	519,42	557,94	-	16,55	-	-
TOTALE	26.181,43	26.019,73	7.497,32	18.522,41	29,44	38,30	8,66	85,30
FORME DI CONDUZIONE								
Conduzione diretta del coltivatore	23.835,53	23.679,02	6.375,09	17.303,93	29,41	38,30	4,31	84,49
Con solo manodopera familiare	20.132,09	20.014,44	4.936,47	15.077,97	26,35	10,25	3,06	77,99
Con manodopera familiare prevalente	2.574,38	2.553,57	804,65	1.748,92	2,56	11,50	0,25	6,50
Con manodopera extrafamiliare prevalente	1.129,06	1.111,01	633,97	477,04	0,50	16,55	1,00	-
Conduzione con salariati	2.334,23	2.329,04	1.120,53	1.208,51	0,03	-	4,35	0,81
Conduzione a colonia parziaria appoderata	5,81	5,81	1,70	4,11	-	-	-	-
Altra forma di conduzione	5,86	5,86	-	5,86	-	-	-	-
TOTALE	26.181,43	26.019,73	7.497,32	18.522,41	29,44	38,30	8,66	85,30

Tavola 2.13 segue - Aziende con vite e relativa superficie investita per natura della produzione, classe di superficie agricola, utilizzata (SAU), forma di conduzione e zona altimetrica (superficie in ettari) - COLLINA

CLASSI DI SAU FORME DI CONDUZIONE	Totale	UVA DA VINO			Uva da tavola	Viti non innestate	Viti madri da portinnesto	Barbatelle
		Totale uva da vino	Per vini DOC e DOCG	Per altri vini				
AZIENDE								
CLASSI DI SAU								
Meno di 1 ettaro	2.929	2.924	1.026	2.049	16	1	-	2
1 -- 2	1.576	1.571	689	1.083	6	4	-	1
2 -- 3	930	929	421	673	5	-	-	2
3 -- 5	912	910	422	690	5	1	1	2
5 -- 10	655	653	378	481	2	2	1	3
10 -- 20	264	264	167	209	3	-	-	6
20 -- 30	54	54	31	42	-	-	-	-
30 -- 50	35	35	23	27	-	-	1	1
50 -- 100	14	14	6	12	-	-	-	-
100 ed oltre	4	4	2	3	-	-	-	-
TOTALE	7.373	7.358	3.165	5.269	37	8	3	17
FORME DI CONDUZIONE								
Conduzione diretta del coltivatore	7.233	7.218	3.092	5.173	37	8	2	17
Con solo manodopera familiare	6.974	6.961	2.909	5.023	34	7	2	17
Con manodopera familiare prevalente	192	191	133	121	2	1	-	-
Con manodopera extrafamiliare prevalente	67	66	50	29	1	-	-	-
Conduzione con salariati	133	133	72	89	-	-	1	-
Conduzione a colonia parziaria appoderata	5	5	1	5	-	-	-	-
Altra forma di conduzione	2	2	-	2	-	-	-	-
TOTALE	7.373	7.358	3.165	5.269	37	8	3	17
SUPERFICIE INVESTITA								
CLASSI DI SAU								
Meno di 1 ettaro	725,53	724,17	327,19	396,98	1,10	0,04	-	0,22
1 -- 2	888,51	886,84	502,42	384,42	1,17	0,30	-	0,20
2 -- 3	806,89	804,53	463,31	341,22	0,58	-	-	1,78
3 -- 5	1.106,25	1.101,72	665,81	435,91	1,27	0,49	1,70	1,07
5 -- 10	1.510,84	1.498,54	1.007,89	490,65	0,53	5,75	0,50	5,52
10 -- 20	1.245,86	1.215,07	730,07	485,00	6,15	-	-	24,64
20 -- 30	427,11	427,11	275,07	152,04	-	-	-	-
30 -- 50	412,55	410,19	290,93	119,26	-	-	1,36	1,00
50 -- 100	186,68	186,68	144,26	42,42	-	-	-	-
100 ed oltre	128,48	128,48	85,37	43,11	-	-	-	-
TOTALE	7.438,70	7.383,33	4.492,32	2.891,01	10,80	6,58	3,56	34,43
FORME DI CONDUZIONE								
Conduzione diretta del coltivatore	6.721,93	6.667,92	3.990,15	2.677,77	10,80	6,58	2,20	34,43
Con solo manodopera familiare	5.833,00	5.780,05	3.353,23	2.426,82	10,23	6,09	2,20	34,43
Con manodopera familiare prevalente	650,52	649,96	470,37	179,59	0,07	0,49	-	-
Con manodopera extrafamiliare prevalente	238,41	237,91	166,55	71,36	0,50	-	-	-
Conduzione con salariati	711,56	710,20	501,87	208,33	-	-	1,36	-
Conduzione a colonia parziaria appoderata	3,75	3,75	0,30	3,45	-	-	-	-
Altra forma di conduzione	1,46	1,46	-	1,46	-	-	-	-
TOTALE	7.438,70	7.383,33	4.492,32	2.891,01	10,80	6,58	3,56	34,43

Tavola 2.13 segue - Aziende con vite e relativa superficie investita per natura della produzione, classe di superficie agricola, utilizzata (SAU), forma di conduzione e zona altimetrica (superficie in ettari) - PIANURA

CLASSI DI SAU FORME DI CONDUZIONE	Totale	UVA DA VINO			Uva da tavola	Viti non innestate	Viti madri da portinnesto	Barbatelle
		Totale uva da vino	Per vini DOC e DOCG	Per altri vini				
AZIENDE								
CLASSI DI SAU								
Meno di 1 ettaro	4.287	4.270	159	4.169	34	-	-	11
1 -- 2	3.014	3.007	186	2.909	13	5	1	5
2 -- 3	2.054	2.050	193	1.978	7	2	-	10
3 -- 5	2.145	2.143	267	2.063	5	3	-	10
5 -- 10	1.661	1.656	292	1.578	5	2	2	12
10 -- 20	741	741	188	699	6	6	2	14
20 -- 30	159	159	60	147	2	-	-	2
30 -- 50	90	90	30	84	-	-	-	2
50 -- 100	61	61	21	56	-	-	1	1
100 ed oltre	35	35	26	32	-	1	-	-
TOTALE	14.247	14.212	1.422	13.715	72	19	6	67
FORME DI CONDUZIONE								
Conduzione diretta del coltivatore	13.672	13.638	1.359	13.161	71	19	5	65
Con solo manodopera familiare	13.168	13.135	1.216	12.686	68	11	3	62
Con manodopera familiare prevalente	432	431	116	409	3	7	1	3
Con manodopera extrafamiliare prevalente	72	72	27	66	-	1	1	-
Conduzione con salariati	571	570	62	550	1	-	1	2
Conduzione a colonia parziaria appoderata	2	2	1	2	-	-	-	-
Altra forma di conduzione	2	2	-	2	-	-	-	-
TOTALE	14.247	14.212	1.422	13.715	72	19	6	67
SUPERFICIE INVESTITA								
CLASSI DI SAU								
Meno di 1 ettaro	1.134,29	1.128,02	51,44	1.076,58	3,67	-	-	2,60
1 -- 2	1.676,05	1.672,27	112,44	1.559,83	1,53	0,91	0,25	1,09
2 -- 3	1.754,05	1.747,51	151,81	1.595,70	0,80	0,60	-	5,14
3 -- 5	2.822,63	2.814,38	281,18	2.533,20	1,14	1,67	-	5,44
5 -- 10	3.852,57	3.837,59	472,32	3.365,27	2,38	3,40	0,26	8,94
10 -- 20	3.378,81	3.342,40	569,26	2.773,14	8,46	8,59	1,60	17,76
20 -- 30	1.137,89	1.134,13	267,26	866,87	0,66	-	-	3,10
30 -- 50	905,36	899,76	244,81	654,95	-	-	-	5,60
50 -- 100	1.115,65	1.111,46	420,43	691,03	-	-	2,99	1,20
100 ed oltre	965,43	948,88	434,05	514,83	-	16,55	-	-
TOTALE	18.742,73	18.636,40	3.005,00	15.631,40	18,64	31,72	5,10	50,87
FORME DI CONDUZIONE								
Conduzione diretta del coltivatore	17.113,60	17.011,10	2.384,94	14.626,16	18,61	31,72	2,11	50,06
Con solo manodopera familiare	14.299,09	14.234,39	1.583,24	12.651,15	16,12	4,16	0,86	43,56
Con manodopera familiare prevalente	1.923,86	1.903,61	334,28	1.569,33	2,49	11,01	0,25	6,50
Con manodopera extrafamiliare prevalente	890,65	873,10	467,42	405,68	-	16,55	1,00	-
Conduzione con salariati	1.622,67	1.618,84	618,66	1.000,18	0,03	-	2,99	0,81
Conduzione a colonia parziaria appoderata	2,06	2,06	1,40	0,66	-	-	-	-
Altra forma di conduzione	4,40	4,40	-	4,40	-	-	-	-
TOTALE	18.742,73	18.636,40	3.005,00	15.631,40	18,64	31,72	5,10	50,87

Tavola 2.14 - Aziende con vite e relativa superficie investita per natura della produzione e classe di superficie investita a vite
(superficie in ettari)

CLASSI DI SUPERFICIE A VITE	Totale	UVA DA VINO			Uva da tavola	Viti non innestate	Viti madri da portinnesto	Barbatelle
		Totale uva da vino	Per vini DOC e DOCG	Per altri vini				
AZIENDE								
Meno di 0,20	5.733	5.703	503	5.604	74	8	1	9
0,20 -- 0,30	2.926	2.918	456	2.770	16	1	2	13
0,30 -- 0,50	2.863	2.859	693	2.614	5	8	-	15
0,50 -- 1	3.908	3.903	1.116	3.366	7	3	2	21
1 -- 2	2.966	2.964	913	2.370	5	3	3	17
2 -- 3	1.239	1.239	356	897	1	1	1	3
3 -- 5	997	996	286	704	-	1	-	4
5 -- 10	676	676	164	481	1	1	-	2
10 ed oltre	312	312	100	178	-	1	-	-
TOTALE	21.620	21.570	4.587	18.984	109	27	9	84
SUPERFICIE INVESTITA								
Meno di 0,20	538,81	581,44	59,39	522,05	4,31	0,66	0,06	0,56
0,20 -- 0,30	666,37	737,35	107,31	630,04	3,40	0,20	0,45	2,82
0,30 -- 0,50	1.049,97	1.215,11	261,95	953,16	2,11	3,02	-	5,28
0,50 -- 1	2.590,41	2.978,05	758,48	2.219,57	3,71	2,17	1,10	13,39
1 -- 2	4.012,77	4.419,38	1.235,84	3.183,54	7,23	4,80	4,06	21,66
2 -- 3	2.934,59	2.967,86	848,27	2.119,59	2,68	2,90	2,99	7,84
3 -- 5	3.705,57	3.701,69	1.068,63	2.633,06	-	3,00	-	15,73
5 -- 10	4.438,10	4.237,88	1.072,68	3.165,20	6,00	5,00	-	18,02
10 ed oltre	6.244,84	5.180,97	2.084,77	3.096,20	-	16,55	-	-
TOTALE	26.181,43	26.019,73	7.497,32	18.522,41	29,44	38,30	8,66	85,30

Tavola 2.15 - Aziende con vite e relativa superficie investita per classe di superficie investita a vite, classe di superficie agricola utilizzata (SAU) e forma di conduzione (superficie in ettari)

CLASSI DI SAU		CLASSI DI SUPERFICIE INVESTITA A VITE									Totale
FORME DI CONDUZIONE	Meno di 0,20	0,20 -- 0,30	0,30 -- 0,50	0,50 -- 1	1 -- 2	2 -- 3	3 -- 5	5 -- 10	10 ed oltre		
AZIENDE											
CLASSI DI SAU											
Meno di 1 ettaro	3.390	1.404	1.277	1.145	-	-	-	-	-	7.216	
1 -- 2	1.131	673	691	1.087	1.008	-	-	-	-	4.590	
2 -- 3	538	356	355	656	680	399	-	-	-	2.984	
3 -- 5	429	304	299	540	692	394	399	-	-	3.057	
5 -- 10	196	140	163	338	424	292	399	364	-	2.316	
10 -- 20	42	33	57	106	117	130	144	233	143	1.005	
20 -- 30	5	9	10	22	25	11	28	40	63	213	
30 -- 50	1	3	5	7	12	11	13	23	50	125	
50 -- 100	1	3	4	7	5	2	8	13	32	75	
100 ed oltre	-	1	2	-	3	-	6	3	24	39	
TOTALE	5.733	2.926	2.863	3.908	2.966	1.239	997	676	312	21.620	
FORME DI CONDUZIONE											
Conduzione diretta del coltivatore	5.513	2.831	2.775	3.812	2.897	1.211	975	646	245	20.905	
Con solo manodopera familiare	5.471	2.789	2.716	3.680	2.768	1.132	892	542	152	20.142	
Con manodopera familiare prevalente	37	32	43	100	106	70	73	95	68	624	
Con manodopera extrafamiliare prevalente	5	10	16	32	23	9	10	9	25	139	
Conduzione con salariati	219	95	85	94	66	27	21	30	67	704	
Conduzione a colonia parziaria appoderata	1	-	1	2	2	1	-	-	-	7	
Altra forma di conduzione	-	-	2	-	1	-	1	-	-	4	
TOTALE	5.733	2.926	2.863	3.908	2.966	1.239	997	676	312	21.620	
SUPERFICIE INVESTITA											
CLASSI DI SAU											
Meno di 1 ettaro	321,15	321,02	468,54	749,11	-	-	-	-	-	1.859,82	
1 -- 2	102,52	152,80	254,20	729,05	1.325,99	-	-	-	-	2.564,56	
2 -- 3	49,70	80,46	130,62	435,76	927,54	936,86	-	-	-	2.560,94	
3 -- 5	40,90	68,78	109,84	357,15	957,77	948,61	1.445,83	-	-	3.928,88	
5 -- 10	19,37	32,25	59,79	227,65	575,94	685,49	1.505,81	2.257,11	-	5.363,41	
10 -- 20	4,40	7,30	19,78	69,11	165,09	308,34	548,41	1.627,31	1.874,93	4.624,67	
20 -- 30	0,52	2,12	3,56	14,27	32,69	25,18	106,53	276,13	1.104,00	1.565,00	
30 -- 50	0,10	0,76	1,68	4,42	16,99	25,33	44,96	155,87	1.067,80	1.317,91	
50 -- 100	0,15	0,68	1,35	3,89	6,20	4,78	33,14	96,36	1.155,78	1.302,33	
100 ed oltre	-	0,20	0,61	-	4,56	-	20,89	25,32	1.042,33	1.093,91	
TOTALE	538,81	666,37	1.049,97	2.590,41	4.012,77	2.934,59	3.705,57	4.438,10	6.244,84	26.181,43	
FORME DI CONDUZIONE											
Conduzione diretta del coltivatore	521,62	645,64	1.017,06	2.529,96	3.927,20	2.870,84	3.625,20	4.239,78	4.458,23	23.835,53	
Con solo manodopera familiare	517,52	635,84	994,81	2.441,01	3.752,15	2.681,89	3.317,64	3.502,00	2.289,23	20.132,09	
Con manodopera familiare prevalente	3,51	7,54	16,56	68,70	144,12	167,93	268,84	664,96	1.232,22	2.574,38	
Con manodopera extrafamiliare prevalente	0,59	2,26	5,69	20,25	30,93	21,02	38,72	72,82	936,78	1.129,06	
Conduzione con salariati	17,14	20,73	31,76	59,05	82,51	61,74	76,37	198,32	1.786,61	2.334,23	
Conduzione a colonia parziaria appoderata	0,05	-	0,35	1,40	2,00	2,01	-	-	-	5,81	
Altra forma di conduzione	-	-	0,80	-	1,06	-	4,00	-	-	5,86	
TOTALE	538,81	666,37	1.049,97	2.590,41	4.012,77	2.934,59	3.705,57	4.438,10	6.244,84	26.181,43	

Tavola 2.16 - Aziende con vite e relativa superficie investita per natura della produzione, età delle viti e tipo di vitigno
(superficie in ettari) - **AZIENDE**

NATURA DELLE PRODUZIONI VITIGNI	ETÀ DELLE VITI (anni)						Totale
	Meno di 3	3 -- 6	6 -- 10	10 -- 20	20 -- 30	30 ed oltre	
UVA DA VINO	2.300	1.846	1.898	4.485	6.634	12.782	21.570
2501999 per vini DOC e DOCG	614	509	382	662	1.098	2.914	4.587
2501002 AGLIANICO N.	1	-	-	-	-	-	1
2501004 ALBANA B.	-	-	-	-	1	-	1
2501009 ALEATICO N.	-	-	-	1	-	-	1
2501020 BARBERA BIANCA B.	1	-	-	1	-	1	2
2501019 BARBERA N.	1	-	-	-	-	-	1
2501025 BIANCAME B.	-	-	-	-	-	1	1
2501027 BIANCHETTA TREVIGIANA B.	-	-	-	2	-	2	4
2501029 BIANCOLELLA B.	-	-	-	-	1	-	1
2501326 BOSCHERA B.	8	3	4	2	3	1	15
2501042 CABERNET FRANC N.	83	65	29	65	84	129	403
2501043 CABERNET SAUVIGNON N.	102	80	70	72	71	59	390
2501044 CADDIU N.	-	-	1	-	-	-	1
2501046 CALABRESE N.	-	-	-	3	5	10	18
2501053 CARICA L'ASINO B.	-	-	-	-	-	1	1
2501336 CARMENÈRE N.	-	-	-	1	-	-	1
2501056 CASTIGLIONE N.	-	-	-	-	1	-	1
2501298 CHARDONNAY B.	25	37	33	48	64	37	216
2501070 CORVINA N.	-	-	-	-	1	-	1
2501088 FREISA N.	-	-	-	1	-	-	1
2501091 GAMAY N.	-	-	-	1	-	-	1
2501092 GARGANEGA B.	-	-	-	-	1	-	1
2501093 GIRÒ N.	-	-	1	1	-	3	5
2501095 GRECHETTO B.	-	-	-	-	1	-	1
2501100 GRIGNOLINO N.	2	-	-	1	1	2	5
2501109 INCROCIO MANZONI 2.15 N.	6	3	6	3	4	2	24
2501114 LAMBRUSCO A FOGLIA FRASTAGLIATA N.	-	-	-	-	-	1	1
2501120 LAMBRUSCO SALAMINO N.	-	-	-	-	1	-	1
2501126 MAIOLICA N.	-	-	-	-	-	1	1
2501127 MALBECH N.	1	1	-	1	2	1	6
2501129 MALVASIA BIANCA B.	-	-	-	2	1	2	5
2501131 MALVASIA BIANCA DI CANDIA B.	-	-	-	-	1	-	1
2501132 MALVASIA BIANCA LUNGA B.	1	1	-	-	-	2	4
2501279 MALVASIA DI CANDIA AROMATICA B.	-	-	-	1	1	-	2
2501135 MALVASIA DI LIPARI B.	-	-	-	-	-	1	1
2501138 MALVASIA ISTRIANA B.	-	1	-	2	2	2	7
2501140 MALVASIA NERA DI BRINDISI N.	-	1	-	-	-	-	1
2501299 MANZONI BIANCO B.	9	10	8	1	1	1	26
2501143 MARSIGLIANA NERA N.	1	2	1	3	4	5	14
2501329 MARZEMINA BIANCA B.	1	-	-	-	-	2	3
2501144 MARZEMINO N.	8	5	3	5	5	10	33
2501145 MAZZESE N.	-	-	-	-	1	1	2
2501146 MERLOT N.	112	80	38	105	354	593	1.159
2501147 MINNELLA BIANCA B.	-	-	-	-	-	3	3
2501148 MOLINARA N.	-	-	-	-	-	1	1
2501157 MOSTOSA B.	-	-	-	-	-	1	1
2501173 NOSIOLA B.	-	1	-	-	-	-	1
2501191 PIGNOLA N.	-	-	-	-	1	-	1
2501300 PIGNOLETTO B.	2	1	1	-	2	1	7
2501193 PINOT BIANCO B.	16	21	29	45	61	48	196
2501194 PINOT GRIGIO G.	94	56	50	40	30	24	247
2501195 PINOT NERO N.	6	3	2	8	5	1	24
2501197 POLLERA NERA N.	-	-	-	-	-	1	1
2501198 PORTOGHESE N.	-	-	-	-	1	1	2
2501200 PROSECCO B.	374	315	221	402	589	2.170	3.143
2501203 RABOSO PIAVE N.	14	12	1	10	9	37	75
2501204 RABOSO VERONESE N.	5	3	1	-	3	5	17
2501205 REFOSCO DAL PEDUNCOLO ROSSO N.	1	1	1	1	2	-	6
2501206 REFOSCO NOSTRANO N.	2	1	-	1	-	-	4
2501210 RIESLING B.	2	-	3	2	3	1	11
2501209 RIESLING ITALICO B.	2	-	3	3	1	4	13
2501218 SANGIOVESE N.	1	-	-	-	-	-	1
2501221 SAUVIGNON B.	6	12	7	6	7	3	40
2501222 SCHIAVA GENTILE N.	-	-	-	-	-	1	1
2501288 S. MICHELE N.	-	-	1	-	-	-	1
2501230 SYLVANER VERDE B.	-	-	-	-	-	1	1
2501235 TOCAI FRIULANO B.	8	12	10	19	64	98	192
2501236 TOCAI ROSSO N.	-	1	1	4	7	3	16
2501238 TRAMINER AROMATICO Rs.	-	-	-	-	2	-	2
2501246 TURCA N.	1	-	-	-	-	-	1
2501600 UVA DI ALTRO COLORE	1	1	2	12	4	5	20
2501599 UVA DI COLORE NERO	3	5	1	2	1	1	9

Tavola 2.16 - Aziende con vite e relativa superficie investita per natura della produzione, età delle viti e tipo di vitigno
(superficie in ettari) - **AZIENDE**

NATURA DELLE PRODUZIONI VITIGNI	ETÀ DELLE VITI (anni)						Totale
	Meno di 3	3 -- 6	6 -- 10	10 -- 20	20 -- 30	30 ed oltre	
2501296 VEGA B.	1	-	1	-	1	-	3
2501254 VERDICCHIO BIANCO B.	-	-	-	-	-	1	1
2501255 VERDISO B.	12	3	4	4	7	19	43
2501256 VERDUZZO FRIULANO B.	7	16	6	27	42	65	152
2501257 VERDUZZO TREVIGIANO B.	14	8	14	23	85	117	251
2501258 VERMENTINO B.	-	-	-	-	1	-	1
2501259 VERMENTINO NERO N.	-	1	-	-	-	-	1
2501303 WILDBACHER N.	-	1	-	-	-	-	1
2502999 per altri vini	1.788	1.467	1.605	4.025	5.898	10.708	18.984
2502266 AGLIANICO DEL VULTURE N.	1	-	-	1	-	-	1
2502002 AGLIANICO N.	-	-	-	1	-	1	2
2502003 AGLIANICONE N.	-	-	-	2	1	4	7
2502004 ALBANA B.	1	-	1	1	2	3	7
2502005 ALBANELLO B.	-	-	1	-	-	-	1
2502007 ALBARANZEULI NERO N.	-	-	-	-	-	1	1
2502008 ALBAROLA B.	-	-	-	1	2	3	6
2502267 ALBAROSSA N.	-	1	-	-	1	1	3
2502009 ALEATICO N.	-	-	1	-	1	1	3
2502012 ANCELLOTTA N.	1	1	1	3	1	2	9
2502013 ANSONICA B.	-	-	-	-	-	1	1
2502014 ARNEIS B.	-	-	1	-	1	2	4
2502016 ASPRINIO BIANCO B.	-	-	-	-	1	2	2
2502017 AVANÀ N.	-	-	1	-	-	-	1
2502020 BARBERA BIANCA B.	2	4	1	2	-	5	10
2502019 BARBERA N.	1	1	1	2	8	13	26
2502021 BARBERA SARDA N.	-	-	-	-	1	2	3
2502022 BARSAGLINA N.	-	-	1	-	-	-	1
2502023 BELLONE	-	-	1	5	3	5	13
2502025 BIANCAME B.	-	1	-	6	2	11	17
2502026 BIANCHETTA GENOVESE B.	-	-	1	1	1	6	9
2502027 BIANCHETTA TREVIGIANA B.	-	3	2	11	12	75	99
2502028 BIANCO D'ALESSANO B.	-	-	-	-	2	3	5
2502029 BIANCOLELLA B.	-	-	1	-	-	-	1
2502032 BOMBINO BIANCO B.	-	-	-	-	3	3	6
2502034 BONAMICO N.	-	-	-	-	-	1	1
2502035 BONARDA N.	-	-	-	-	2	5	7
2502326 BOSCHERA B.	1	1	1	2	1	7	13
2502036 BOSCO B.	-	-	1	-	-	-	1
2502040 BRACHETTO N.	-	1	-	-	-	-	1
2502042 CABERNET FRANC N.	347	243	223	672	784	1.279	3.249
2502043 CABERNET SAUVIGNON N.	366	296	312	673	547	652	2.574
2502044 CADDIU N.	-	-	-	-	-	2	2
2502045 CAGNULARI N.	-	-	-	3	-	-	3
2502046 CALABRESE N.	4	-	1	7	14	31	53
2502047 CALORIA N.	1	-	-	1	-	1	3
2502048 CANAIOLO BIANCO B.	-	-	1	-	1	1	3
2502049 CANAIOLO NERO N.	-	-	1	-	1	-	2
2502052 CARICAGIOLA N.	-	-	-	-	1	-	1
2502053 CARICA L'ASINO B.	-	-	1	-	1	2	4
2502055 CARRICANTE B.	-	-	-	-	1	-	1
2502056 CASTIGLIONE N.	1	-	-	1	1	3	5
2502057 CATANESE NERO N.	-	-	2	4	5	12	22
2502298 CHARDONNAY B.	69	89	171	408	383	292	1.250
2502069 CORTESE B.	-	1	1	-	-	2	4
2502070 CORVINA N.	-	-	-	-	-	1	1
2502072 DAMASCHINO B.	-	-	-	1	-	-	1
2502073 DOLCETTO N.	-	-	1	-	-	5	6
2502075 DOUX D'ENRY N.	-	-	1	-	-	-	1
2502080 FAVORITA B.	-	-	-	-	-	1	1
2502317 FORSELLINA N.	-	-	-	-	1	-	1
2502084 FORTANA N.	-	-	-	1	-	1	2
2502086 FRANCONIA N.	-	-	-	2	-	3	5
2502087 FRAPPATO N.	-	1	-	-	-	1	1
2502089 FUMIN N.	-	-	1	-	-	-	1
2502091 GAMAY N.	-	-	-	1	-	-	1
2502092 GARGANEGA B.	2	-	1	3	4	8	18
2502096 GRECHETTO ROSSO N.	-	-	-	1	-	-	1
2502098 GRECO BIANCO B.	-	1	1	-	4	3	7
2502099 GRECO NERO N.	-	1	-	1	-	1	3
2502100 GRIGNOLINO N.	3	-	-	2	2	5	12
2502103 GROPPELLO DI SANTO STEFANO N.	-	-	-	1	3	1	5
2502104 GROPPELLO GENTILE N.	-	-	-	1	-	1	2
2502105 GUARDAVALLE B.	-	-	1	1	-	-	2

Tavola 2.16 - Aziende con vite e relativa superficie investita per natura della produzione, età delle viti e tipo di vitigno
(superficie in ettari) - **AZIENDE**

NATURA DELLE PRODUZIONI VITIGNI		ETÀ DELLE VITI (anni)						Totale
		Meno di 3	3 -- 6	6 -- 10	10 -- 20	20 -- 30	30 ed oltre	
2502106	GUARNACCIA B.	-	-	-	1	-	1	2
2502276	INCROCIO BIANCO FEDIT 51 C.S.G. B.	1	-	2	2	1	-	4
2502108	INCROCIO BRUNI 54 B.	-	-	-	-	1	-	1
2502109	INCROCIO MANZONI 2.15 N.	20	48	52	65	27	15	217
2502110	INCROCIO TERZI N.1 N.	-	-	1	-	-	-	1
2502278	ITALICA B.	1	-	1	2	2	-	4
2502111	LACRIMA N.	-	-	-	-	-	1	1
2502112	LAGREIN N.	-	-	1	1	1	-	3
2502113	LAMBRUSCA DI ALESSANDRIA N.	-	-	-	1	-	-	1
2502114	LAMBRUSCO A FOGLIA FRASTAGLIATA N.	-	2	2	7	12	17	40
2502115	LAMBRUSCO DI SORBARA N.	-	-	-	1	1	1	3
2502116	LAMBRUSCO GRASPAROSSA N.	-	-	-	2	2	6	10
2502117	LAMBRUSCO MAESTRI N.	-	-	-	-	2	1	3
2502118	LAMBRUSCO MARANI N.	-	-	1	1	1	1	4
2502120	LAMBRUSCO SALAMINO N.	1	-	-	1	1	4	6
2502121	LAMBRUSCO VIADANESE N.	-	-	1	-	2	-	3
2502123	LUMASSINA B.	-	-	-	1	-	-	1
2502124	MACERATINO B.	-	-	-	-	-	2	2
2502125	MAGLIOCCO CANINO N.	-	-	-	-	1	-	1
2502126	MAIOLICA N.	1	-	-	1	3	4	8
2502127	MALBECH N.	13	11	12	37	55	84	199
2502333	MALBO GENTILE N.	-	-	-	-	-	1	1
2502129	MALVASIA BIANCA B.	4	4	5	17	24	43	93
2502130	MALVASIA BIANCA DI BASILICATA	-	-	-	1	1	-	2
2502131	MALVASIA BIANCA DI CANDIA B.	-	-	-	-	1	5	6
2502132	MALVASIA BIANCA LUNGA B.	7	5	14	23	39	73	150
2502133	MALVASIA DEL LAZIO B.	-	-	1	-	4	2	7
2502279	MALVASIA DI CANDIA AROMATICA B.	-	1	-	1	-	-	2
2502134	MALVASIA DI CASORZO N.	-	-	1	-	-	1	2
2502135	MALVASIA DI LIPARI B.	-	-	-	-	1	2	3
2502136	MALVASIA DI SARDEGNA B.	-	-	-	1	1	1	3
2502138	MALVASIA ISTRIANA B.	-	2	8	35	40	82	161
2502128	MALVASIA N.	-	-	2	6	14	14	34
2502139	MALVASIA NERA DI BASILICATA N.	-	-	-	-	-	3	3
2502140	MALVASIA NERA DI BRINDISI N.	-	-	1	-	-	4	5
2502141	MALVASIA NERA DI LECCE N.	-	-	1	-	1	3	5
2502318	MALVASIA ROSA Rs.	-	1	-	1	2	1	4
2502142	MAMMOLO N.	-	-	-	2	-	6	8
2502299	MANZONI BIANCO B.	39	83	74	116	95	207	576
2502143	MARSIGLIANA NERA N.	6	4	2	27	29	29	81
2502329	MARZEMINA BIANCA B.	2	2	-	4	4	3	15
2502144	MARZEMINO N.	19	10	21	56	48	61	205
2502145	MAZZESE N.	1	1	-	-	3	1	6
2502339	MELARA B.	-	-	-	-	-	1	1
2502146	MERLOT N.	612	412	376	1.342	3.162	5.833	10.798
2502147	MINNELLA BIANCA B.	2	2	2	5	9	11	30
2502148	MOLINARA N.	-	-	-	6	7	7	19
2502149	MONICA N.	-	-	-	-	3	10	13
2502119	MONTERICCO N.	-	-	-	-	-	1	1
2502151	MONTONICO BIANCO B.	-	-	-	-	1	1	2
2502152	MONTÙ B.	-	-	-	-	1	-	1
2502153	MOSCATO BIANCO B.	2	6	10	13	19	33	80
2502154	MOSCATO GIALLO B.	-	-	1	-	5	3	9
2502155	MOSCATO NERO DI ACQUI N.	-	-	1	-	-	-	1
2502156	MOSCATO ROSA Rs.	-	1	-	3	-	-	4
2502157	MOSTOSA B.	-	-	-	2	4	5	11
2502158	MÜLLER THURGAU B.	1	1	4	7	3	5	21
2502159	NASCO B.	-	-	-	-	1	-	1
2502161	NEGRARA N.	-	-	-	-	1	-	1
2502164	NERELLO CAPPuccio N.	-	-	-	1	-	1	2
2502166	NERETTA CUNEESE N.	-	-	-	2	-	1	3
2502168	NERO BUONO N.	-	-	-	-	2	-	2
2502173	NOSIOLA B.	1	-	-	-	1	3	4
2502176	OLIVELLA NERA N.	-	-	-	-	1	-	1
2502182	PAVANA N.	-	-	-	1	-	-	1
2502183	PECORELLO N.	-	1	-	1	-	-	2
2502309	PELAVERGA N.	-	1	-	-	-	-	1
2502331	PERERA B.	-	-	-	-	-	1	1
2502188	PICOLIT B.	-	-	1	-	2	1	4
2502191	PIGNOLA N.	-	-	-	1	1	-	1
2502300	PIGNOLETTA B.	11	13	21	33	35	126	224
2502192	PINELLA B.	1	-	-	-	-	1	2
2502193	PINOT BIANCO B.	54	107	190	742	799	801	2.466

Tavola 2.16 - Aziende con vite e relativa superficie investita per natura della produzione, età delle viti e tipo di vitigno
(superficie in ettari) - **AZIENDE**

NATURA DELLE PRODUZIONI VITIGNI		ETÀ DELLE VITI (anni)						Totale
		Meno di 3	3 -- 6	6 -- 10	10 -- 20	20 -- 30	30 ed oltre	
2502194	PINOT GRIGIO G.	294	190	180	351	213	180	1.267
2502195	PINOT NERO N.	9	15	22	41	51	59	190
2502196	PLASSA N.	2	1	-	1	-	5	7
2502198	PORTOGHESE N.	-	1	1	2	2	1	7
2502199	PRIMITIVO N.	-	-	1	1	1	-	3
2502200	PROSECCO B.	728	527	512	1.612	1.797	3.494	7.620
2502201	PRUGNOLO GENTILE N.	-	-	-	1	1	3	5
2502202	PRUNESTA N.	1	-	-	-	-	1	1
2502203	RABOSO PIAVE N.	74	47	34	103	174	545	912
2502204	RABOSO VERONESE N.	17	14	3	21	40	123	202
2502301	REBO N.	-	-	-	-	-	1	1
2502205	REFOSCO DAL PEDUNCOLO ROSSO N.	11	8	10	22	15	2	60
2502206	REFOSCO NOSTRANO N.	2	7	10	22	21	4	64
2502341	REGINA B.	-	-	1	-	-	1	2
2502207	RETAGLIADO BIANCO B.	-	-	-	-	-	1	1
2502208	RIBOLLA GIALLA B.	1	1	-	1	1	3	7
2502210	RIESLING B.	7	16	31	58	34	40	175
2502209	RIESLING ITALICO B.	9	5	13	36	34	41	131
2502211	ROLLO B.	-	-	1	-	-	-	1
2502213	ROSSESE N.	-	-	1	-	-	-	1
2502215	ROSSOLA NERA N.	-	-	-	-	2	-	2
2502217	SAGRANTINO N.	-	-	-	-	1	-	1
2502218	SANGIOVESE N.	-	-	-	-	1	1	2
2502219	SAN GIUSEPPE NERO N.	-	-	-	-	-	1	1
2502220	SAN LUNARDO B.	-	-	1	-	-	3	4
2502221	SAUVIGNON B.	30	67	144	298	134	118	749
2502289	SCHIAVA GROSSA N.	-	-	1	-	1	-	2
2502224	SCHIAVA N.	-	-	1	2	1	2	5
2502290	SCHIOPPETTINO N.	-	1	2	1	1	1	6
2502225	SCIASCINOSO N.	1	-	-	-	1	2	4
2502227	SÈMILLON B.	-	-	-	-	1	-	1
2502291	SIRIO B.	-	-	-	-	1	-	1
2502280	S. MARTINO N.	-	-	-	-	-	1	1
2502288	S. MICHELE N.	-	-	-	2	-	1	2
2502229	SUSUMANIELLO N.	-	-	1	-	-	-	1
2502230	SYLVANER VERDE B.	-	-	-	-	-	1	1
2502231	SYRAH N.	-	1	-	1	-	-	2
2502293	TAZZELENGHE N.	-	-	-	2	2	3	5
2502232	TEROLDEGO N.	-	-	-	1	-	-	1
2502233	TERRANO N.	-	1	-	1	-	-	2
2502234	TIMORASSO B.	-	-	-	-	2	1	3
2502235	TOCAI FRIULANO B.	34	34	65	353	584	860	1.824
2502236	TOCAI ROSSO N.	1	1	3	15	32	35	85
2502237	TORBATO B.	-	-	-	-	1	3	4
2502238	TRAMINER AROMATICO Rs.	11	4	5	16	14	4	51
2502332	TREBBIANO ABRUZZESE B.	-	-	1	-	-	-	1
2502239	TREBBIANO DI SOAVE B.	-	1	3	3	5	3	15
2502240	TREBBIANO GIALLO B.	1	-	-	1	2	14	18
2502241	TREBBIANO MODENESE B.	-	-	-	-	1	-	1
2502242	TREBBIANO ROMAGNOLO B.	-	-	2	1	4	4	11
2502243	TREBBIANO SPOLETINO B.	-	-	-	-	-	1	1
2502244	TREBBIANO TOSCANO B.	-	-	-	1	2	2	5
2502245	TREVISANA NERA N.	-	-	-	1	1	3	5
2502294	TSCHAGGELE N.	-	-	-	1	1	3	4
2502246	TURCA N.	1	-	-	-	7	8	16
2502600	UVA DI ALTRO COLORE	10	10	16	34	86	237	362
2502599	UVA DI COLORE NERO	25	28	27	83	172	381	679
2502247	UVA DI TROIA N.	-	-	-	-	-	1	1
2502248	UVA RARA N.	-	-	-	-	-	1	1
2502295	VALENTINO N.	-	-	-	-	1	-	1
2502296	VEGA B.	-	-	3	7	5	2	17
2502250	VELTLINER B.	-	-	-	1	3	1	5
2502251	VERDEA B.	-	-	-	-	2	2	4
2502252	VERDECA B.	-	1	1	-	2	2	5
2502253	VERDELLO B.	-	-	-	2	-	2	4
2502254	VERDICCHIO BIANCO B.	-	1	-	-	2	4	7
2502255	VERDISO B.	11	8	9	24	44	101	183
2502297	VERDUSCHIA B.	-	1	2	2	1	1	7
2502256	VERDUZZO FRIULANO B.	51	37	101	363	350	535	1.363
2502257	VERDUZZO TREVIGIANO B.	52	72	107	482	957	1.644	3.125
2502258	VERMENTINO B.	-	-	-	3	2	-	5
2502260	VERNACCIA DI ORISTANO B.	-	-	-	-	-	1	1
2502263	VESPAIOLA B.	-	-	-	-	4	3	7
2502264	VESPOLINA N.	-	-	-	-	-	2	2
2502303	WILDBACHER N.	-	-	-	3	1	1	4

Tavola 2.16 - Aziende con vite e relativa superficie investita per natura della produzione, età delle viti e tipo di vitigno
(superficie in ettari) - **AZIENDE**

NATURA DELLE PRODUZIONI VITIGNI	ETÀ DELLE VITI (anni)						Totale
	Meno di 3	3 -- 6	6 -- 10	10 -- 20	20 -- 30	30 ed oltre	
2503999 UVA DA TAVOLA	8	6	12	27	24	40	109
2503503 ANGELA B.	1	-	-	1	-	-	2
2503559 ARGENTINA RS.	1	-	-	1	-	2	3
2503507 CARDINAL N.	-	-	-	1	-	-	1
2503509 CHASSELAS DORATO B.	-	-	-	-	-	1	1
2503538 FRANCA N.	-	-	1	-	-	-	1
2503576 ISABELLA N.	1	1	3	4	1	4	13
2503514 ITALIA B.	1	1	2	3	1	3	9
2503515 LATTUARIO NERO N.	-	-	-	1	-	-	1
2503548 MICHELE PALIERI N.	-	-	-	-	-	1	1
2503516 MOSCATO D'ADDA N.	-	1	-	1	1	-	3
2503517 MOSCATO D'AMBURGO N.	1	-	-	1	-	-	2
2503577 NOAH B.	1	2	1	-	-	-	4
2503524 PIZZUTELLO BIANCO B.	1	-	-	-	1	-	2
2503452 REGINA B.	-	-	1	-	2	-	3
2503527 REGINA B.	1	-	-	3	1	1	6
2503528 REGINA DEI VIGNETI B.	-	-	-	1	1	2	3
2503544 S. ANNA DI LIPSIA B.	1	-	-	2	1	1	4
2503500 UVA DI ALTRO COLORE	2	-	2	9	4	16	32
2503499 UVA DI COLORE NERO	3	1	4	5	12	15	39

Tavola 2.16 - Aziende con vite e relativa superficie investita per natura della produzione, età delle viti e tipo di vitigno
(superficie in ettari) - **SUPERFICIE**

NATURA DELLE PRODUZIONI VITIGNI	ETÀ DELLE VITI (anni)						Totale
	Meno di 3	3 -- 6	6 -- 10	10 -- 20	20 -- 30	30 ed oltre	
UVA DA VINO	2.550,75	1.873,88	1.890,03	4.691,39	5.675,37	9.338,31	26.019,73
2501999 per vini DOC e DOCG	1.007,84	736,32	583,03	957,75	1.300,06	2.912,32	7.497,32
2501002 AGLIANICO N.	0,30	-	-	-	-	-	0,30
2501004 ALBANA B.	-	-	-	-	0,38	-	0,38
2501009 ALEATICO N.	-	-	-	0,44	-	-	0,44
2501020 BARBERA BIANCA B.	0,15	-	-	1,35	-	0,10	1,60
2501019 BARBERA N.	0,01	-	-	-	-	-	0,01
2501025 BIANCAME B.	-	-	-	-	-	0,50	0,50
2501027 BIANCHETTA TREVIGIANA B.	-	-	-	1,22	-	0,07	1,29
2501029 BIANCOLELLA B.	-	-	-	-	0,50	-	0,50
2501326 BOSCHERA B.	0,85	0,42	0,64	0,10	0,19	0,20	2,40
2501042 CABERNET FRANC N.	92,90	82,24	37,74	78,96	88,47	93,35	473,66
2501043 CABERNET SAUVIGNON N.	98,45	80,59	74,31	62,95	54,88	48,24	419,42
2501044 CADDIU N.	-	-	0,68	-	-	-	0,68
2501046 CALABRESE N.	-	-	-	3,03	4,49	7,12	14,64
2501053 CARICA L'ASINO B.	-	-	-	-	-	0,05	0,05
2501336 CARMENÈRE N.	-	-	-	1,35	-	-	1,35
2501056 CASTIGLIONE N.	-	-	-	-	0,20	-	0,20
2501298 CHARDONNAY B.	30,32	34,55	31,46	62,18	60,66	18,27	237,44
2501070 CORVINA N.	-	-	-	-	0,68	-	0,68
2501088 FREISA N.	-	-	-	1,12	-	-	1,12
2501091 GAMAY N.	-	-	-	0,52	-	-	0,52
2501092 GARGANEGA B.	-	-	-	-	0,03	-	0,03
2501093 GIRÒ N.	-	-	0,18	0,25	-	1,52	1,95
2501095 GRECHETTO B.	-	-	-	-	0,50	-	0,50
2501100 GRIGNOLINO N.	1,00	-	-	2,80	0,65	0,88	5,33
2501109 INCROCIO MANZONI 2.15 N.	3,29	0,74	1,10	1,13	1,70	0,58	8,54
2501114 LAMBRUSCO A FOGLIA FRASTAGLIATA N.	-	-	-	-	-	0,30	0,30
2501120 LAMBRUSCO SALAMINO N.	-	-	-	-	0,70	-	0,70
2501126 MAIOLICA N.	-	-	-	-	-	0,49	0,49
2501127 MALBECH N.	0,45	1,00	-	1,61	1,14	0,20	4,40
2501129 MALVASIA BIANCA B.	-	-	-	0,55	0,02	0,20	0,77
2501131 MALVASIA BIANCA DI CANDIA B.	-	-	-	-	0,20	-	0,20
2501132 MALVASIA BIANCA LUNGA B.	0,08	1,50	-	-	-	0,43	2,01
2501279 MALVASIA DI CANDIA AROMATICA B.	-	-	-	0,18	0,04	-	0,22
2501135 MALVASIA DI LIPARI B.	-	-	-	-	-	0,50	0,50
2501138 MALVASIA ISTRIANA B.	-	0,13	-	0,47	1,06	0,32	1,98
2501140 MALVASIA NERA DI BRINDISI N.	-	0,37	-	-	-	-	0,37
2501299 MANZONI BIANCO B.	9,98	8,37	11,07	0,15	0,65	0,08	30,30
2501143 MARSIGLIANA NERA N.	1,35	1,14	1,00	1,40	4,27	2,57	11,73
2501329 MARZEMINA BIANCA B.	0,10	-	-	-	-	0,57	0,67
2501144 MARZEMINO N.	3,23	5,47	0,23	3,90	2,50	3,84	19,17
2501145 MAZZESE N.	-	-	-	-	0,21	0,58	0,79
2501146 MERLOT N.	121,76	82,91	30,94	89,92	285,32	373,62	984,47
2501147 MINNELLA BIANCA B.	-	-	-	-	-	3,59	3,59
2501148 MOLINARA N.	-	-	-	-	-	0,60	0,60
2501157 MOSTOSA B.	-	-	-	-	-	0,12	0,12
2501173 NOSIOLA B.	-	0,29	-	-	-	-	0,29
2501191 PIGNOLA N.	-	-	-	-	0,50	-	0,50
2501300 PIGNOLETTO B.	1,34	5,45	1,44	-	3,44	0,38	12,05
2501193 PINOT BIANCO B.	12,78	27,04	37,69	37,62	34,82	17,63	167,58
2501194 PINOT GRIGIO G.	119,98	51,94	63,72	44,20	28,86	21,07	329,77
2501195 PINOT NERO N.	4,74	3,93	1,31	5,95	2,81	0,34	19,08
2501197 POLLERA NERA N.	-	-	-	-	-	0,10	0,10
2501198 PORTOGHESE N.	-	-	-	-	1,15	0,60	1,75
2501200 PROSECCO B.	420,53	281,37	252,61	411,00	551,65	2.109,57	4.026,73
2501203 RABOSO PIAVE N.	18,98	9,53	0,85	8,30	4,49	16,46	58,61
2501204 RABOSO VERONESE N.	1,72	1,21	0,13	-	1,08	1,95	6,09
2501205 REFOSCO DAL PEDUNCOLO ROSSO N.	6,12	0,40	0,73	0,50	1,70	-	9,45
2501206 REFOSCO NOSTRANO N.	3,16	2,03	-	0,62	-	-	5,81
2501210 RIESLING B.	5,09	-	0,28	0,31	1,60	0,14	7,42
2501209 RIESLING ITALICO B.	0,17	-	0,75	0,55	0,06	0,62	2,15
2501218 SANGIOVESE N.	0,01	-	-	-	-	-	0,01
2501221 SAUVIGNON B.	2,79	8,88	3,91	1,27	4,94	0,50	22,29
2501222 SCHIAVA GENTILE N.	-	-	-	-	-	0,17	0,17
2501288 S. MICHELE N.	-	-	0,05	-	-	-	0,05
2501230 SYLVANER VERDE B.	-	-	-	-	-	0,30	0,30
2501235 TOCAI FRIULANO B.	13,82	15,21	9,76	19,47	50,97	79,10	188,33
2501236 TOCAI ROSSO N.	-	0,15	0,25	4,99	2,10	0,95	8,44
2501238 TRAMINER AROMATICO Rs.	-	-	-	-	3,42	-	3,42
2501246 TURCA N.	1,78	-	-	-	-	-	1,78
2501600 UVA DI ALTRO COLORE	0,89	0,40	0,64	64,36	2,73	8,35	77,37
2501599 UVA DI COLORE NERO	3,79	6,34	1,00	3,13	3,80	0,68	18,74

Tavola 2.16 - Aziende con vite e relativa superficie investita per natura della produzione, età delle viti e tipo di vitigno
(superficie in ettari) - SUPERFICIE

NATURA DELLE PRODUZIONI VITIGNI		ETÀ DELLE VITI (anni)						Totale
		Meno di 3	3 -- 6	6 -- 10	10 -- 20	20 -- 30	30 ed oltre	
2501296	VEGA B.	0,25	-	0,69	-	5,76	-	6,70
2501254	VERDICCHIO BIANCO B.	-	-	-	-	-	0,50	0,50
2501255	VERDISO B.	2,21	0,48	0,63	0,39	0,99	1,89	6,59
2501256	VERDUZZO FRIULANO B.	6,33	12,08	3,10	19,50	14,64	27,96	83,61
2501257	VERDUZZO TREVIGIANO B.	17,14	8,96	14,14	20,01	69,01	64,17	193,43
2501258	VERMENTINO B.	-	-	-	-	0,10	-	0,10
2501259	VERMENTINO NERO N.	-	0,70	-	-	-	-	0,70
2501303	WILDBACHER N.	-	0,50	-	-	-	-	0,50
2502999	per altri vini	1.542,91	1.137,56	1.307,00	3.733,64	4.375,31	6.425,99	18.522,41
2502266	AGLIANICO DEL VULTURE N.	0,50	-	-	0,63	-	-	1,13
2502002	AGLIANICO N.	-	-	-	0,08	-	0,25	0,33
2502003	AGLIANICONE N.	-	-	-	0,50	0,06	0,96	1,52
2502004	ALBANA B.	0,16	-	0,10	0,30	0,06	0,93	1,55
2502005	ALBANELLO B.	-	-	0,49	-	-	-	0,49
2502007	ALBARANZEULI NERO N.	-	-	-	-	-	0,70	0,70
2502008	ALBAROLA B.	-	-	-	0,06	0,09	0,16	0,31
2502267	ALBAROSSA N.	-	0,30	-	-	0,10	0,05	0,45
2502009	ALEATICO N.	-	-	0,09	-	3,80	1,30	5,19
2502012	ANCELOTTO N.	0,05	0,08	0,10	1,74	0,41	0,37	2,75
2502013	ANSONICA B.	-	-	-	-	-	0,60	0,60
2502014	ARNEIS B.	-	-	0,10	-	0,54	0,23	0,87
2502016	ASPRINIO BIANCO B.	-	-	-	-	0,45	0,75	1,20
2502017	AVANÀ N.	-	-	0,05	-	-	-	0,05
2502020	BARBERA BIANCA B.	1,00	2,66	0,56	0,62	-	0,89	5,73
2502019	BARBERA N.	0,14	0,01	0,10	0,21	1,66	1,10	3,22
2502021	BARBERA SARDA N.	-	-	-	-	0,37	0,11	0,48
2502022	BARSAGLINA N.	-	-	0,40	-	-	-	0,40
2502023	BELLONE	-	-	0,01	2,40	2,07	1,05	5,53
2502025	BIANCAME B.	-	0,45	-	4,85	0,75	4,30	10,35
2502026	BIANCHETTA GENOVESE B.	-	-	0,08	0,06	0,01	1,08	1,23
2502027	BIANCHETTA TREVIGIANA B.	-	0,30	0,51	2,02	1,56	12,26	16,65
2502028	BIANCO D'ALESSANO B.	-	-	-	-	0,33	0,94	1,27
2502029	BIANCOLELLA B.	-	-	0,45	-	-	-	0,45
2502032	BOMBINO BIANCO B.	-	-	-	-	0,60	0,46	1,06
2502034	BONAMICO N.	-	-	-	-	-	0,70	0,70
2502035	BONARDA N.	-	-	-	-	0,76	1,90	2,66
2502326	BOSCHERA B.	0,01	0,10	0,05	0,15	0,04	0,39	0,74
2502036	BOSCO B.	-	-	0,76	-	-	-	0,76
2502040	BRACHETTO N.	-	0,10	-	-	-	-	0,10
2502042	CABERNET FRANC N.	189,78	112,20	113,84	328,02	360,79	465,06	1.569,69
2502043	CABERNET SAUVIGNON N.	183,16	140,76	141,09	322,64	254,74	242,40	1.284,79
2502044	CADDIU N.	-	-	-	-	-	1,47	1,47
2502045	CAGNULARI N.	-	-	-	0,25	-	-	0,25
2502046	CALABRESE N.	1,58	-	0,15	1,69	3,94	8,85	16,21
2502047	CALORIA N.	0,50	-	-	0,05	-	0,14	0,69
2502048	CANAIOLO BIANCO B.	-	-	0,30	-	0,21	0,40	0,91
2502049	CANAIOLO NERO N.	-	-	0,40	-	0,50	-	0,90
2502052	CARICAGIOLA N.	-	-	-	-	0,60	-	0,60
2502053	CARICA L'ASINO B.	-	-	0,53	-	0,10	0,80	1,43
2502055	CARRICANTE B.	-	-	-	-	0,80	-	0,80
2502056	CASTIGLIONE N.	0,30	-	-	0,50	0,50	2,53	3,83
2502057	CATANESE NERO N.	-	-	1,47	2,73	1,27	2,54	8,01
2502298	CHARDONNAY B.	36,10	46,61	96,64	248,48	199,22	125,41	752,46
2502069	CORTESE B.	-	0,10	0,02	-	-	0,23	0,35
2502070	CORVINA N.	-	-	-	-	-	0,10	0,10
2502072	DAMASCHINO B.	-	-	-	2,00	-	-	2,00
2502073	DOLCETTO N.	-	-	0,04	-	-	0,76	0,80
2502075	DOUX D'ENRY N.	-	-	0,14	-	-	-	0,14
2502080	FAVORITA B.	-	-	-	-	-	0,80	0,80
2502317	FORSELLINA N.	-	-	-	-	1,00	-	1,00
2502084	FORTANA N.	-	-	-	0,21	-	0,18	0,39
2502086	FRANCONIA N.	-	-	-	0,25	-	0,22	0,47
2502087	FRAPPATO N.	-	0,42	-	-	-	6,74	7,16
2502089	FUMIN N.	-	-	0,15	-	-	-	0,15
2502091	GAMAY N.	-	-	-	0,29	-	-	0,29
2502092	GARGANEGA B.	0,05	-	0,33	0,51	1,07	1,44	3,40
2502096	GRECHETTO ROSSO N.	-	-	-	0,60	-	-	0,60
2502098	GRECO BIANCO B.	-	0,03	0,60	-	2,95	1,22	4,80
2502099	GRECO NERO N.	-	0,50	-	0,05	-	0,04	0,59
2502100	GRIGNOLINO N.	0,53	-	-	0,71	0,84	1,50	3,58
2502103	GROPPELLO DI SANTO STEFANO N.	-	-	-	1,24	0,66	0,32	2,22
2502104	GROPPELLO GENTILE N.	-	-	-	0,13	-	0,20	0,33
2502105	GUARDAVALLE B.	-	-	0,42	0,22	-	-	0,64

Tavola 2.16 - Aziende con vite e relativa superficie investita per natura della produzione, età delle viti e tipo di vitigno
(superficie in ettari) - **SUPERFICIE**

NATURA DELLE PRODUZIONI VITIGNI	ETÀ DELLE VITI (anni)						Totale
	Meno di 3	3 -- 6	6 -- 10	10 -- 20	20 -- 30	30 ed oltre	
2502106 GUARNACCIA B.	-	-	-	0,65	-	0,17	0,82
2502276 INCROCIO BIANCO FEDIT 51 C.S.G. B.	0,03	-	0,29	0,15	0,12	-	0,59
2502108 INCROCIO BRUNI 54 B.	-	-	-	-	0,08	-	0,08
2502109 INCROCIO MANZONI 2.15 N.	11,77	25,67	24,47	28,52	9,99	4,96	105,38
2502110 INCROCIO TERZI N.1 N.	-	-	0,20	-	-	-	0,20
2502278 ITALICA B.	0,02	-	0,18	0,35	0,17	-	0,72
2502111 LACRIMA N.	-	-	-	-	-	0,05	0,05
2502112 LAGREIN N.	-	-	0,10	0,20	0,75	-	1,05
2502113 LAMBRUSCA DI ALESSANDRIA N.	-	-	-	0,10	-	-	0,10
2502114 LAMBRUSCO A FOGLIA FRASTAGLIATA N.	-	3,06	0,37	2,46	4,75	6,22	16,86
2502115 LAMBRUSCO DI SORBARA N.	-	-	-	0,20	0,10	0,12	0,42
2502116 LAMBRUSCO GRASPAROSSA N.	-	-	-	0,46	0,20	1,06	1,72
2502117 LAMBRUSCO MAESTRI N.	-	-	-	-	0,50	0,38	0,88
2502118 LAMBRUSCO MARANI N.	-	-	0,52	0,20	0,10	0,20	1,02
2502120 LAMBRUSCO SALAMINO N.	0,50	-	-	0,10	0,20	1,01	1,81
2502121 LAMBRUSCO VIADANESE N.	-	-	0,12	-	0,50	-	0,62
2502123 LUMASSINA B.	-	-	-	0,19	-	-	0,19
2502124 MACERATINO B.	-	-	-	-	-	0,42	0,42
2502125 MAGLIOCCO CANINO N.	-	-	-	-	0,05	-	0,05
2502126 MAIOLICA N.	0,20	-	-	0,02	1,24	1,29	2,75
2502127 MALBECH N.	7,07	5,66	8,38	20,53	25,38	33,66	100,68
2502333 MALBO GENTILE N.	-	-	-	-	-	1,00	1,00
2502129 MALVASIA BIANCA B.	0,47	0,88	0,53	3,93	3,70	5,81	15,32
2502130 MALVASIA BIANCA DI BASILICATA	-	-	-	0,03	0,05	-	0,08
2502131 MALVASIA BIANCA DI CANDIA B.	-	-	-	-	0,05	0,48	0,53
2502132 MALVASIA BIANCA LUNGA B.	3,37	0,68	3,08	4,20	7,36	14,84	33,53
2502133 MALVASIA DEL LAZIO B.	-	-	0,03	-	1,57	1,05	2,65
2502279 MALVASIA DI CANDIA AROMATICA B.	-	0,09	-	0,20	-	-	0,29
2502134 MALVASIA DI CASORZO N.	-	-	0,30	-	-	0,23	0,53
2502135 MALVASIA DI LIPARI B.	-	-	-	-	0,20	0,85	1,05
2502136 MALVASIA DI SARDEGNA B.	-	-	-	0,03	0,38	0,46	0,87
2502138 MALVASIA ISTRIANA B.	-	0,21	4,09	10,64	11,28	16,59	42,81
2502128 MALVASIA N.	-	-	0,29	0,62	2,56	1,70	5,17
2502139 MALVASIA NERA DI BASILICATA N.	-	-	-	-	-	1,13	1,13
2502140 MALVASIA NERA DI BRINDISI N.	-	-	0,10	-	-	0,71	0,81
2502141 MALVASIA NERA DI LECCE N.	-	-	0,10	-	0,35	0,27	0,72
2502318 MALVASIA ROSA Rs.	-	0,62	-	0,05	0,39	0,26	1,32
2502142 MAMMOLO N.	-	-	-	0,35	-	1,51	1,86
2502299 MANZONI BIANCO B.	17,34	29,95	33,93	38,16	21,93	27,89	169,20
2502143 MARSIGLIANA NERA N.	4,34	2,65	1,82	14,50	23,71	19,08	66,10
2502329 MARZEMINA BIANCA B.	0,51	0,57	-	0,99	1,24	1,77	5,08
2502144 MARZEMINO N.	6,11	2,11	7,84	22,51	18,97	14,02	71,56
2502145 MAZZESE N.	0,36	0,95	-	-	0,78	0,45	2,54
2502339 MELARA B.	-	-	-	-	-	0,15	0,15
2502146 MERLOT N.	291,75	153,15	120,48	470,13	1.197,89	2.183,15	4.416,55
2502147 MINNELLA BIANCA B.	0,28	0,06	0,54	1,17	1,80	3,12	6,97
2502148 MOLINARA N.	-	-	-	1,50	0,67	0,46	2,63
2502149 MONICA N.	-	-	-	-	0,65	2,52	3,17
2502119 MONTERICCO N.	-	-	-	-	-	0,02	0,02
2502151 MONTONICO BIANCO B.	-	-	-	-	0,02	0,02	0,04
2502152 MONTÙ B.	-	-	-	-	0,15	-	0,15
2502153 MOSCATO BIANCO B.	0,04	0,37	1,15	0,85	2,70	3,33	8,44
2502154 MOSCATO GIALLO B.	-	-	0,20	-	0,53	0,13	0,86
2502155 MOSCATO NERO DI ACQUI N.	-	-	1,20	-	-	-	1,20
2502156 MOSCATO ROSA Rs.	-	1,00	-	0,76	-	-	1,76
2502157 MOSTOSA B.	-	-	-	0,15	0,95	1,89	2,99
2502158 MÜLLER THURGAU B.	0,61	0,27	3,46	4,39	3,60	1,46	13,79
2502159 NASCO B.	-	-	-	-	0,13	-	0,13
2502161 NEGRARA N.	-	-	-	-	1,50	-	1,50
2502164 NERELLO CAPPuccio N.	-	-	-	0,20	-	0,10	0,30
2502166 NERETTA CUNESE N.	-	-	-	0,32	-	0,04	0,36
2502168 NERO BUONO N.	-	-	-	-	0,25	-	0,25
2502173 NOSIOLA B.	1,73	-	-	-	0,10	1,08	2,91
2502176 OLIVELLA NERA N.	-	-	-	-	0,07	-	0,07
2502182 PAVANA N.	-	-	-	0,60	-	-	0,60
2502183 PECORELLO N.	-	0,44	-	0,60	-	-	1,04
2502309 PELAVERGA N.	-	0,01	-	-	-	-	0,01
2502331 PERERA B.	-	-	-	-	-	0,07	0,07
2502188 PICOLIT B.	-	-	0,15	-	0,24	0,07	0,46
2502191 PIGNOLA N.	-	-	-	0,25	0,15	-	0,40
2502300 PIGNOLETTO B.	4,44	2,76	6,73	4,74	5,56	62,78	87,01
2502192 PINELLA B.	0,24	-	-	-	-	0,08	0,32
2502193 PINOT BIANCO B.	28,24	45,11	77,23	350,85	356,64	295,01	1.153,08

Tavola 2.16 - Aziende con vite e relativa superficie investita per natura della produzione, età delle viti e tipo di vitigno
(superficie in ettari) - SUPERFICIE

NATURA DELLE PRODUZIONI VITIGNI	ETÀ DELLE VITI (anni)						Totale
	Meno di 3	3 -- 6	6 -- 10	10 -- 20	20 -- 30	30 ed oltre	
2502194 PINOT GRIGIO G.	214,28	121,07	118,78	228,88	120,97	87,93	891,91
2502195 PINOT NERO N.	4,37	5,92	12,34	20,08	29,15	22,67	94,53
2502196 PLASSA N.	2,06	0,75	-	0,15	-	2,31	5,27
2502198 PORTOGHESE N.	-	0,50	0,16	0,16	0,57	0,20	1,59
2502199 PRIMITIVO N.	-	-	2,62	0,37	0,10	-	3,09
2502200 PROSECCO B.	394,30	249,43	237,93	751,50	692,92	1.179,15	3.505,23
2502201 PRUGNOLO GENTILE N.	-	-	-	0,10	0,30	0,96	1,36
2502202 PRUNESTA N.	0,20	-	-	-	-	0,30	0,50
2502203 RABOSO PIAVE N.	37,33	22,87	22,47	48,16	69,62	245,02	445,47
2502204 RABOSO VERONESE N.	7,40	10,93	1,46	12,16	16,31	36,58	84,84
2502301 REBO N.	-	-	-	-	-	0,10	0,10
2502205 REFOSCO DAL PEDUNCOLO ROSSO N.	8,02	4,81	6,77	13,86	9,37	0,93	43,76
2502206 REFOSCO NOSTRANO N.	0,52	4,47	5,63	9,12	9,03	0,75	29,52
2502341 REGINA B.	-	-	0,03	-	-	0,10	0,13
2502207 RETAGLIATO BIANCO B.	-	-	-	-	-	0,26	0,26
2502208 RIBOLLA GIALLA B.	0,03	0,01	-	0,59	0,40	1,82	2,85
2502210 RIESLING B.	1,22	6,27	18,12	21,44	7,73	9,43	64,21
2502209 RIESLING ITALICO B.	4,92	0,60	7,06	14,50	12,43	5,66	45,17
2502211 ROLLO B.	-	-	1,20	-	-	-	1,20
2502213 ROSSESE N.	-	-	0,02	-	-	-	0,02
2502215 ROSSOLA NERA N.	-	-	-	-	1,10	-	1,10
2502217 SAGRANTINO N.	-	-	-	-	0,10	-	0,10
2502218 SANGIOVESE N.	-	-	-	-	0,01	0,06	0,07
2502219 SAN GIUSEPPE NERO N.	-	-	-	-	-	0,08	0,08
2502220 SAN LUNARDO B.	-	-	0,28	-	-	1,52	1,80
2502221 SAUVIGNON B.	13,29	29,62	78,90	148,17	50,42	36,47	356,87
2502289 SCHIAVA GROSSA N.	-	-	0,40	-	0,55	-	0,95
2502224 SCHIAVA N.	-	-	4,90	0,45	0,05	0,45	5,85
2502290 SCHIOPPETTINO N.	-	0,30	2,15	0,76	0,10	0,20	3,51
2502225 SCIASCINOSO N.	0,22	-	-	-	0,17	0,44	0,83
2502227 SÈMILLON B.	-	-	-	-	0,02	-	0,02
2502291 SIRIO B.	-	-	-	-	0,05	-	0,05
2502280 S. MARTINO N.	-	-	-	-	-	0,10	0,10
2502288 S. MICHELE N.	-	-	-	1,10	-	0,15	1,25
2502229 SUSUMANIELLO N.	-	-	0,20	-	-	-	0,20
2502230 SYLVANER VERDE B.	-	-	-	-	-	0,20	0,20
2502231 SYRAH N.	-	2,50	-	0,25	-	-	2,75
2502293 TAZZELENGHE N.	-	-	-	4,50	2,10	0,36	6,96
2502232 TEROLDEGO N.	-	-	-	0,20	-	-	0,20
2502233 TERRANO N.	-	0,42	-	1,00	-	-	1,42
2502234 TIMORASSO B.	-	-	-	-	0,70	0,05	0,75
2502235 TOCAI FRIULANO B.	15,02	23,27	20,33	143,29	228,98	319,92	750,81
2502236 TOCAI ROSSO N.	0,47	0,10	0,82	4,67	8,67	7,03	21,76
2502237 TORBATO B.	-	-	-	-	0,10	1,17	1,27
2502238 TRAMINER AROMATICO Rs.	3,85	2,74	2,91	11,54	10,61	1,72	33,37
2502332 TREBBIANO ABRUZZESE B.	-	-	0,04	-	-	-	0,04
2502239 TREBBIANO DI SOAVE B.	-	0,05	0,15	0,52	0,50	0,40	1,62
2502240 TREBBIANO GIALLO B.	0,08	-	-	0,20	0,45	2,94	3,67
2502241 TREBBIANO MODENESE B.	-	-	-	-	0,20	-	0,20
2502242 TREBBIANO ROMAGNOLO B.	-	-	0,40	0,60	0,43	0,68	2,11
2502243 TREBBIANO SPOLETINO B.	-	-	-	-	-	0,30	0,30
2502244 TREBBIANO TOSCANO B.	-	-	-	0,29	0,14	0,35	0,78
2502245 TREVISANA NERA N.	-	-	-	0,05	0,10	0,60	0,75
2502294 TSCHAGGELE N.	-	-	-	0,21	1,00	0,54	1,75
2502246 TURCA N.	1,00	-	-	-	2,01	2,01	5,02
2502600 UVA DI ALTRO COLORE	0,92	2,66	9,91	15,68	15,49	56,39	101,05
2502599 UVA DI COLORE NERO	6,47	20,62	6,38	15,56	34,23	51,89	135,15
2502247 UVA DI TROIA N.	-	-	-	-	-	0,39	0,39
2502248 UVA RARA N.	-	-	-	-	-	0,41	0,41
2502295 VALENTINO N.	-	-	-	-	0,20	-	0,20
2502296 VEGA B.	-	-	1,43	4,14	3,30	0,50	9,37
2502250 VELTLINER B.	-	-	-	0,70	0,65	0,05	1,40
2502251 VERDEA B.	-	-	-	-	0,25	1,10	1,35
2502252 VERDECA B.	-	0,30	0,30	-	0,55	0,81	1,96
2502253 VERDELLO B.	-	-	-	0,32	-	0,15	0,47
2502254 VERDICCHIO BIANCO B.	-	0,05	-	-	0,09	0,73	0,87
2502255 VERDISO B.	2,19	3,96	1,49	7,39	9,88	15,78	40,69
2502297 VERDUSCHIA B.	-	3,00	0,59	0,19	0,11	0,51	4,40
2502256 VERDUZZO FRIULANO B.	18,31	17,34	37,14	134,84	116,66	162,01	486,30
2502257 VERDUZZO TREVIGIANO B.	13,16	22,11	45,84	201,69	359,13	551,96	1.193,89
2502258 VERMENTINO B.	-	-	-	0,81	1,27	-	2,08
2502260 VERNACCIA DI ORISTANO B.	-	-	-	-	-	0,10	0,10
2502263 VESPAIOLA B.	-	-	-	-	0,64	0,65	1,29
2502264 VESPOLINA N.	-	-	-	-	-	0,40	0,40
2502303 WILDBACHER N.	-	-	-	2,41	0,30	0,30	3,01

Tavola 2.16 - Aziende con vite e relativa superficie investita per natura della produzione, età delle viti e tipo di vitigno
(superficie in ettari) - **SUPERFICIE**

NATURA DELLE PRODUZIONI VITIGNI	ETÀ DELLE VITI (anni)						Totale
	Meno di 3	3 -- 6	6 -- 10	10 -- 20	20 -- 30	30 ed oltre	
2503999 UVA DA TAVOLA	0,94	0,85	7,16	3,67	3,18	13,64	29,44
2503503 ANGELA B.	0,05	-	-	0,10	-	-	0,15
2503559 ARGENTINA RS.	0,14	-	-	0,06	-	0,20	0,40
2503507 CARDINAL N.	-	-	-	0,01	-	-	0,01
2503509 CHASSELAS DORATO B.	-	-	-	-	-	0,60	0,60
2503538 FRANCA N.	-	-	0,07	-	-	-	0,07
2503576 ISABELLA N.	0,02	0,60	6,24	0,53	0,03	0,61	8,03
2503514 ITALIA B.	0,02	0,06	0,13	0,07	0,01	0,53	0,82
2503515 LATTUARIO NERO N.	-	-	-	0,08	-	-	0,08
2503548 MICHELE PALIERI N.	-	-	-	-	-	0,48	0,48
2503516 MOSCATO D'ADDA N.	-	0,04	-	0,02	0,01	-	0,07
2503517 MOSCATO D'AMBURGO N.	0,04	-	-	0,01	-	-	0,05
2503577 NOAH B.	0,04	0,14	0,09	-	-	-	0,27
2503524 PIZZUTELLO BIANCO B.	0,05	-	-	-	0,05	-	0,10
2503452 REGINA B.	-	-	0,12	-	0,13	-	0,25
2503527 REGINA B.	0,05	-	-	0,19	0,03	0,07	0,34
2503528 REGINA DEI VIGNETI B.	-	-	-	0,15	0,21	0,25	0,61
2503544 S. ANNA DI LIPSIA B.	0,04	-	-	0,07	0,20	0,02	0,33
2503500 UVA DI ALTRO COLORE	0,32	-	0,17	1,74	1,44	5,24	8,91
2503499 UVA DI COLORE NERO	0,17	0,01	0,34	0,64	1,07	5,64	7,87

Tavola 2.17 - Aziende con arboricoltura da legno e/o boschi e relativa superficie per classe di superficie totale e zona altimetrica (superficie in ettari) - TOTALE

COLTURE BOSCHIVE	CLASSI DI SUPERFICIE TOTALE								Totale
	Meno di 1	1 -- 2	2 -- 5	5 -- 10	10 -- 20	20 -- 50	50 -- 100	100 ed oltre	
AZIENDE									
COLTURE BOSCHIVE									
ARBORICOLTURA DA LEGNO	220	241	321	134	86	57	20	20	1.099
Pioppeti	92	94	159	71	50	36	14	12	528
Altra arboricoltura da legno	129	153	164	65	37	24	8	9	589
BOSCHI	2.085	2.424	3.735	1.540	601	223	57	49	10.714
Fustaie	290	360	612	271	99	52	27	23	1.734
<i>Conifere</i>	39	49	89	38	23	9	4	6	257
<i>Latifoglie</i>	161	211	327	120	36	18	11	11	895
<i>Miste di conifere e latifoglie</i>	92	107	206	124	46	29	16	12	632
Cedui	1.820	2.103	3.224	1.320	532	185	33	29	9.246
<i>Semplici</i>	1.015	1.190	1.689	649	248	87	14	12	4.904
<i>Composti</i>	810	922	1.570	692	297	101	19	17	4.428
Macchia mediterranea	1	4	7	4	1	-	1	-	18
ALTRE SUPERFICI FORESTALI									
SUPERFICI BOSCATI A TURNO BREVE	567	651	811	299	119	46	9	12	2.514
Alberi di Natale	15	19	34	12	3	1	-	-	84
Produzione di energia	506	591	706	260	92	32	4	2	2.193
Produzione per l'industria	48	46	77	32	24	14	6	10	257
SUPERFICIE INVESTITA									
COLTURE BOSCHIVE									
ARBORICOLTURA DA LEGNO	73,08	138,00	306,30	218,16	237,94	359,32	103,93	296,15	1.732,88
Pioppeti	37,59	67,27	209,49	163,39	202,26	263,49	68,90	265,42	1.277,81
Altra arboricoltura da legno	35,49	70,73	96,81	54,77	35,68	95,83	35,03	30,73	455,07
BOSCHI	677,33	1.491,03	4.052,27	3.067,76	2.069,72	1.399,54	856,25	3.236,84	16.850,74
Fustaie	84,88	197,19	559,97	440,85	294,45	326,76	448,41	2.532,24	4.884,75
<i>Conifere</i>	11,99	30,17	81,91	55,11	70,71	69,26	20,63	832,36	1.172,14
<i>Latifoglie</i>	45,93	104,61	253,45	170,72	88,89	57,10	237,84	1.051,78	2.010,32
<i>Miste di conifere e latifoglie</i>	26,96	62,41	224,61	215,02	134,85	200,40	189,94	648,10	1.702,29
Cedui	592,00	1.292,57	3.488,16	2.615,10	1.770,27	1.072,78	391,14	704,60	11.926,62
<i>Semplici</i>	334,63	688,79	1.680,39	1.126,12	672,49	468,69	131,83	291,81	5.394,75
<i>Composti</i>	257,37	603,78	1.807,77	1.488,98	1.097,78	604,09	259,31	412,79	6.531,87
Macchia mediterranea	0,45	1,27	4,14	11,81	5,00	-	16,70	-	39,37
ALTRE SUPERFICI FORESTALI									
SUPERFICI BOSCATI A TURNO BREVE	147,13	323,46	715,96	487,55	329,13	213,94	43,28	218,36	2.478,81
Alberi di Natale	4,73	12,90	31,14	11,57	7,17	0,64	-	-	68,15
Produzione di energia	122,99	278,60	586,67	415,68	207,43	157,76	21,48	3,39	1.794,00
Produzione per l'industria	19,41	31,96	98,15	60,30	114,53	55,54	21,80	214,97	616,66

Tavola 2.17 segue - Aziende con arboricoltura da legno e/o boschi e relativa superficie per classe di superficie totale e zona altimetrica (superficie in ettari) - COLLINA

COLTURE BOSCHIVE	CLASSI DI SUPERFICIE TOTALE								Totale
	Meno di 1	1 -- 2	2 -- 5	5 -- 10	10 -- 20	20 -- 50	50 -- 100	100 ed oltre	
AZIENDE									
COLTURE BOSCHIVE									
ARBORICOLTURA DA LEGNO	17	33	32	15	11	10	2	2	122
Pioppeti	3	5	8	2	1	4	1	2	26
Altra arboricoltura da legno	14	29	24	13	10	7	1	-	98
BOSCHI	1.716	1.957	3.044	1.234	480	163	29	19	8.642
Fustaie	195	254	422	183	68	32	9	12	1.175
<i>Conifere</i>	16	23	40	21	11	8	1	4	124
<i>Latifoglie</i>	112	154	227	77	25	7	1	6	609
<i>Miste di conifere e latifoglie</i>	69	80	163	96	36	21	8	7	480
Cedui	1.543	1.741	2.715	1.098	439	144	21	10	7.711
<i>Semplici</i>	790	928	1.331	499	199	65	6	4	3.822
<i>Composti</i>	758	822	1.416	619	252	81	15	6	3.969
Macchia mediterranea	-	-	3	-	-	-	1	-	4
ALTRE SUPERFICI FORESTALI									
SUPERFICI BOSCADE A TURNO BREVE	356	429	524	207	72	27	3	2	1.620
Alberi di Natale	1	1	-	1	-	1	-	-	4
Produzione di energia	354	427	522	206	72	25	2	1	1.609
Produzione per l'industria	1	2	2	1	-	1	1	1	9
SUPERFICIE INVESTITA									
COLTURE BOSCHIVE									
ARBORICOLTURA DA LEGNO	3,23	15,46	21,67	12,06	9,78	61,58	3,10	23,45	150,33
Pioppeti	0,79	1,55	4,25	2,14	0,54	32,02	1,10	23,45	65,84
Altra arboricoltura da legno	2,44	13,91	17,42	9,92	9,24	29,56	2,00	-	84,49
BOSCHI	569,48	1.286,14	3.601,39	2.757,62	1.881,34	1.218,29	543,14	2.645,11	14.502,51
Fustaie	56,73	142,21	434,44	338,36	229,11	231,15	172,69	2.048,48	3.653,17
<i>Conifere</i>	4,00	13,82	40,02	39,44	34,99	65,32	16,00	759,46	973,05
<i>Latifoglie</i>	32,56	77,19	204,83	125,52	78,07	21,80	56,24	762,88	1.359,09
<i>Miste di conifere e latifoglie</i>	20,17	51,20	189,59	173,40	116,05	144,03	100,45	526,14	1.321,03
Cedui	512,75	1.143,93	3.164,91	2.419,26	1.652,23	987,14	353,75	596,63	10.830,60
<i>Semplici</i>	266,62	572,74	1.439,22	990,40	608,59	422,66	108,88	266,78	4.675,89
<i>Composti</i>	246,13	571,19	1.725,69	1.428,86	1.043,64	564,48	244,87	329,85	6.154,71
Macchia mediterranea	-	-	2,04	-	-	-	16,70	-	18,74
ALTRE SUPERFICI FORESTALI									
SUPERFICI BOSCADE A TURNO BREVE	73,80	197,25	451,33	349,28	176,92	116,66	1,80	12,37	1.379,41
Alberi di Natale	0,13	0,30	-	0,30	-	0,64	-	-	1,37
Produzione di energia	73,37	195,65	450,99	348,09	176,92	108,02	0,70	2,82	1.356,56
Produzione per l'industria	0,30	1,30	0,34	0,89	-	8,00	1,10	9,55	21,48

Tavola 2.17 segue - Aziende con arboricoltura da legno e/o boschi e relativa superficie per classe di superficie totale e zona altimetrica (superficie in ettari) - PIANURA

CULTURE BOSCHIVE	CLASSI DI SUPERFICIE TOTALE								Totale
	Meno di 1	1 -- 2	2 -- 5	5 -- 10	10 -- 20	20 -- 50	50 -- 100	100 ed oltre	
AZIENDE									
CULTURE BOSCHIVE									
ARBORICOLTURA DA LEGNO	203	208	289	119	75	47	18	18	977
Pioppeti	89	89	151	69	49	32	13	10	502
Altra arboricoltura da legno	115	124	140	52	27	17	7	9	491
BOSCHI	369	467	691	306	121	60	28	30	2.072
Fustaie	95	106	190	88	31	20	18	11	559
<i>Conifere</i>	23	26	49	17	12	1	3	2	133
<i>Latifoglie</i>	49	57	100	43	11	11	10	5	286
<i>Miste di conifere e latifoglie</i>	23	27	43	28	10	8	8	5	152
Cedui	277	362	509	222	93	41	12	19	1.535
<i>Semplici</i>	225	262	358	150	49	22	8	8	1.082
<i>Composti</i>	52	100	154	73	45	20	4	11	459
Macchia mediterranea	1	4	4	4	1	-	-	-	14
ALTRE SUPERFICI FORESTALI									
SUPERFICI BOScate A TURNO BREVE	211	222	287	92	47	19	6	10	894
Alberi di Natale	14	18	34	11	3	-	-	-	80
Produzione di energia	152	164	184	54	20	7	2	1	584
Produzione per l'industria	47	44	75	31	24	13	5	9	248
SUPERFICIE INVESTITA									
CULTURE BOSCHIVE									
ARBORICOLTURA DA LEGNO	69,85	122,54	284,63	206,10	228,16	297,74	100,83	272,70	1.582,55
Pioppeti	36,80	65,72	205,24	161,25	201,72	231,47	67,80	241,97	1.211,97
Altra arboricoltura da legno	33,05	56,82	79,39	44,85	26,44	66,27	33,03	30,73	370,58
BOSCHI	107,85	204,89	450,88	310,14	188,38	181,25	313,11	591,73	2.348,23
Fustaie	28,15	54,98	125,53	102,49	65,34	95,61	275,72	483,76	1.231,58
<i>Conifere</i>	7,99	16,35	41,89	15,67	35,72	3,94	4,63	72,90	199,09
<i>Latifoglie</i>	13,37	27,42	48,62	45,20	10,82	35,30	181,60	288,90	651,23
<i>Miste di conifere e latifoglie</i>	6,79	11,21	35,02	41,62	18,80	56,37	89,49	121,96	381,26
Cedui	79,25	148,64	323,25	195,84	118,04	85,64	37,39	107,97	1.096,02
<i>Semplici</i>	68,01	116,05	241,17	135,72	63,90	46,03	22,95	25,03	718,86
<i>Composti</i>	11,24	32,59	82,08	60,12	54,14	39,61	14,44	82,94	377,16
Macchia mediterranea	0,45	1,27	2,10	11,81	5,00	-	-	-	20,63
ALTRE SUPERFICI FORESTALI									
SUPERFICI BOScate A TURNO BREVE	73,33	126,21	264,63	138,27	152,21	97,28	41,48	205,99	1.099,40
Alberi di Natale	4,60	12,60	31,14	11,27	7,17	-	-	-	66,78
Produzione di energia	49,62	82,95	135,68	67,59	30,51	49,74	20,78	0,57	437,44
Produzione per l'industria	19,11	30,66	97,81	59,41	114,53	47,54	20,70	205,42	595,18

Tavola 2.18 - Aziende che attuano la gestione dei boschi per tipo di intervento e forma giuridica

FORME GIURIDICHE	Totale aziende con interventi boschivi	TIPI DI INTERVENTO						Altri interventi
		MANUTENZIONE E/O RIPULITURA				Taglio periodico	Migliora- mento	
		Strade	Fasce parafuoco	Sottobosco	Altro			
INTERVENTO DI MANODOPERA AZIENDALE								
FORME GIURIDICHE								
Azienda individuale	9.570	1.166	103	5.683	93	8.338	370	89
Comunanza o affittanza collettiva	13	-	-	5	-	12	1	-
Società di persone e di capitali	197	33	4	146	1	143	17	2
<i>Semplice</i>	154	18	4	114	-	114	12	-
<i>In nome collettivo</i>	11	4	-	10	-	7	1	-
<i>A responsabilità limitata</i>	12	5	-	9	-	8	-	-
<i>In accomandita semplice</i>	16	4	-	11	-	12	4	1
<i>In accomandita per azioni</i>	-	-	-	-	-	-	-	-
<i>Per azioni</i>	3	1	-	2	1	2	-	1
<i>Altro tipo</i>	1	1	-	-	-	-	-	-
Società cooperativa	4	1	-	4	-	2	1	-
Associazione di produttori	-	-	-	-	-	-	-	-
Ente pubblico	16	2	2	9	1	10	2	2
<i>Stato</i>	1	1	1	1	-	1	-	-
<i>Regione</i>	1	-	-	1	-	-	-	-
<i>Provincia</i>	1	-	-	-	1	-	-	1
<i>Comune</i>	4	1	-	1	-	2	1	1
<i>Comunità Montana</i>	-	-	-	-	-	-	-	-
<i>Altro</i>	9	-	1	6	-	7	1	-
Altra forma giuridica	7	1	-	7	-	2	1	-
<i>Consorzio</i>	-	-	-	-	-	-	-	-
<i>Altro tipo forma giuridica</i>	7	1	-	7	-	2	1	-
TOTALE	9.807	1.203	109	5.854	95	8.507	392	93
INTERVENTO DI IMPRESA ESTERNA								
FORME GIURIDICHE								
Azienda individuale	360	76	4	143	8	225	29	12
Comunanza o affittanza collettiva	1	-	-	1	-	1	-	-
Società di persone e di capitali	25	2	-	18	-	13	1	4
<i>Semplice</i>	9	1	-	7	-	4	-	2
<i>In nome collettivo</i>	2	-	-	2	-	1	-	-
<i>A responsabilità limitata</i>	6	1	-	4	-	3	-	2
<i>In accomandita semplice</i>	5	-	-	3	-	4	-	-
<i>In accomandita per azioni</i>	-	-	-	-	-	-	-	-
<i>Per azioni</i>	2	-	-	1	-	1	1	-
<i>Altro tipo</i>	1	-	-	1	-	-	-	-
Società cooperativa	-	-	-	-	-	-	-	-
Associazione di produttori	-	-	-	-	-	-	-	-
Ente pubblico	21	3	3	12	3	13	8	-
<i>Stato</i>	1	-	-	-	-	1	-	-
<i>Regione</i>	-	-	-	-	-	-	-	-
<i>Provincia</i>	2	-	-	-	1	-	1	-
<i>Comune</i>	9	2	3	6	2	6	4	-
<i>Comunità Montana</i>	-	-	-	-	-	-	-	-
<i>Altro</i>	9	1	-	6	-	6	3	-
Altra forma giuridica	3	-	-	1	-	3	-	1
<i>Consorzio</i>	-	-	-	-	-	-	-	-
<i>Altro tipo forma giuridica</i>	3	-	-	1	-	3	-	1
TOTALE	410	81	7	175	11	255	38	17

Tavola 2.19 - Aziende che attuano la gestione dei boschi per tipo di intervento, classe di superficie totale, forma di conduzione e zona altimetrica

CLASSI DI SUPERFICIE TOTALE FORME DI CONDUZIONE ZONE ALTIMETRICHE	Totale aziende con interventi boschivi	TIPI DI INTERVENTO						
		MANUTENZIONE E/O RIPULITURA				Taglio periodico	Migliora- mento	Altri interventi
		Strade	Fasce parafuoco	Sottobosco	Altro			
INTERVENTO DI MANODOPERA AZIENDALE								
CLASSI DI SUPERFICIE TOTALE (in ettari)								
Meno di 1 ettaro	1.874	166	20	1.090	27	1.570	51	13
1 -- 2	2.195	256	32	1.336	17	1.904	81	18
2 -- 3	1.609	213	10	955	10	1.436	68	15
3 -- 5	1.839	216	10	1.105	18	1.637	67	15
5 -- 10	1.448	216	19	863	10	1.280	63	16
10 -- 20	571	89	10	332	8	488	37	5
20 -- 30	120	19	2	70	1	94	7	2
30 -- 50	64	10	1	38	4	48	4	3
50 -- 100	50	9	2	33	-	32	8	3
100 ed oltre	37	9	3	32	-	18	6	3
TOTALE	9.807	1.203	109	5.854	95	8.507	392	93
FORME DI CONDUZIONE								
Conduzione diretta del coltivatore	9.501	1.149	103	5.656	92	8.281	371	85
Con solo manodopera familiare	9.203	1.125	98	5.442	89	8.081	356	79
Con manodopera familiare prevalente	225	17	5	178	2	146	13	5
Con manodopera extrafamiliare prevalente	73	7	-	36	1	54	2	1
Conduzione con salariati	298	54	6	193	3	219	21	8
Conduzione a colonia parziaria appoderata	5	-	-	2	-	5	-	-
Altra forma di conduzione	3	-	-	3	-	2	-	-
TOTALE	9.807	1.203	109	5.854	95	8.507	392	93
ZONE ALTIMETRICHE								
Montagna	-	-	-	-	-	-	-	-
Collina	7.873	1.055	90	9.246	59	7.068	239	33
Pianura	1.934	148	19	1.231	36	1.439	153	60
TOTALE	9.807	1.203	109	5.854	95	8.507	392	93
INTERVENTO DI IMPRESA ESTERNA								
CLASSI DI SUPERFICIE TOTALE (in ettari)								
Meno di 1 ettaro	82	17	1	33	2	56	4	-
1 -- 2	83	13	-	33	-	56	3	1
2 -- 3	45	11	-	22	-	32	2	1
3 -- 5	65	19	-	24	1	34	4	2
5 -- 10	53	8	-	20	3	33	9	6
10 -- 20	32	2	-	14	1	15	3	2
20 -- 30	13	3	-	9	2	8	3	2
30 -- 50	9	3	2	6	1	3	-	1
50 -- 100	12	1	1	6	-	5	5	1
100 ed oltre	16	4	3	8	1	13	5	1
TOTALE	410	81	7	175	11	255	38	17
FORME DI CONDUZIONE								
Conduzione diretta del coltivatore	269	73	3	77	5	162	22	12
Con solo manodopera familiare	246	71	3	65	4	145	21	10
Con manodopera familiare prevalente	9	1	-	6	1	7	-	1
Con manodopera extrafamiliare prevalente	14	1	-	6	-	10	1	1
Conduzione con salariati	140	8	4	97	6	92	16	5
Conduzione a colonia parziaria appoderata	-	-	-	-	-	-	-	-
Altra forma di conduzione	1	-	-	1	-	1	-	-
TOTALE	410	81	7	175	11	255	38	17
ZONE ALTIMETRICHE								
Montagna	-	-	-	-	-	-	-	-
Collina	256	64	6	100	3	166	21	6
Pianura	154	17	1	75	8	89	17	11
TOTALE	410	81	7	175	11	255	38	17

Tavola 2.20 - Aziende con superficie irrigabile per classe di superficie irrigabile, classe di superficie totale, classe di superficie agricola utilizzata (SAU) e zona altimetrica (superficie in ettari)

CLASSI DI SUPERFICIE TOTALE		CLASSI DI SUPERFICIE IRRIGABILE								Totale
CLASSI DI SAU ZONE ALTIMETRICHE	Meno di 1	1 -- 2	2 -- 5	5 -- 10	10 -- 20	20 -- 50	50--100	100 ed oltre		
AZIENDE										
CLASSI DI SUPERFICIE TOTALE										
Meno di 1 ettaro	6.704	-	-	-	-	-	-	-	6.704	
1 -- 2	1.987	3.959	-	-	-	-	-	-	5.946	
2 -- 3	349	1.313	2.035	-	-	-	-	-	3.697	
3 -- 5	222	287	3.075	-	-	-	-	-	3.584	
5 -- 10	129	156	825	1.582	-	-	-	-	2.692	
10 -- 20	40	36	74	332	677	-	-	-	1.159	
20 -- 30	4	12	23	27	97	107	-	-	270	
30 -- 50	5	5	11	12	15	105	-	-	153	
50 -- 100	4	3	4	7	7	35	41	-	101	
100 ed oltre	-	2	1	1	1	11	16	25	57	
TOTALE	9.444	5.773	6.048	1.961	797	258	57	25	24.363	
CLASSI DI SAU										
Senza superficie	22	12	7	1	-	1	-	-	43	
Meno di 1 ettaro	8.365	29	9	1	1	-	-	-	8.405	
1 -- 2	595	5.109	28	2	-	-	-	-	5.734	
2 -- 3	221	300	2.871	-	1	-	-	-	3.393	
3 -- 5	136	186	2.756	11	-	-	-	-	3.089	
5 -- 10	76	96	293	1.779	5	-	-	-	2.249	
10 -- 20	23	27	61	134	736	3	-	-	984	
20 -- 30	3	6	11	19	38	134	-	-	211	
30 -- 50	2	5	9	8	10	93	-	-	127	
50 -- 100	1	2	3	5	5	18	50	-	84	
100 ed oltre	-	1	-	1	1	9	7	25	44	
TOTALE	9.444	5.773	6.048	1.961	797	258	57	25	24.363	
ZONE ALTIMETRICHE										
Montagna	-	-	-	-	-	-	-	-	-	
Collina	2.638	1.124	941	271	128	26	7	4	5.139	
Pianura	6.806	4.649	5.107	1.690	669	232	50	21	19.224	
TOTALE	9.444	5.773	6.048	1.961	797	258	57	25	24.363	
SUPERFICIE IRRIGABILE										
CLASSI DI SUPERFICIE TOTALE										
Meno di 1 ettaro	2.979,64	-	-	-	-	-	-	-	2.979,64	
1 -- 2	1.351,51	5.217,98	-	-	-	-	-	-	6.569,49	
2 -- 3	188,81	2.145,37	4.644,95	-	-	-	-	-	6.979,13	
3 -- 5	123,15	411,83	10.102,81	-	-	-	-	-	10.637,79	
5 -- 10	69,30	221,50	3.222,68	10.312,90	-	-	-	-	13.826,38	
10 -- 20	21,93	50,26	236,73	2.717,08	8.599,98	-	-	-	11.625,98	
20 -- 30	2,10	16,60	82,67	192,96	1.551,99	2.480,65	-	-	4.326,97	
30 -- 50	3,19	7,40	38,93	81,09	230,80	3.370,45	-	-	3.731,86	
50 -- 100	2,63	4,46	11,67	50,86	105,33	1.284,27	2.613,27	-	4.072,49	
100 ed oltre	-	2,96	2,90	8,21	14,65	337,55	1.330,48	6.064,31	7.761,06	
TOTALE	4.742,26	8.078,36	18.343,34	13.363,10	10.502,75	7.472,92	3.943,75	6.064,31	72.510,79	
CLASSI DI SAU										
Senza superficie	12,61	15,83	23,23	5,80	-	30,69	-	-	88,16	
Meno di 1 ettaro	4.145,09	37,93	22,74	7,50	12,06	-	-	-	4.225,32	
1 -- 2	334,17	7.125,65	72,55	13,15	-	-	-	-	7.545,52	
2 -- 3	115,60	439,06	6.855,79	-	17,32	-	-	-	7.427,77	
3 -- 5	76,16	266,65	10.063,59	67,88	-	-	-	-	10.474,28	
5 -- 10	42,04	134,54	1.022,18	12.031,13	59,10	-	-	-	13.288,99	
10 -- 20	12,44	37,99	203,82	1.009,43	9.593,30	69,73	-	-	10.926,71	
20 -- 30	1,99	8,15	38,64	128,38	568,67	3.206,58	-	-	3.952,41	
30 -- 50	1,23	7,63	30,63	53,75	164,65	3.302,91	-	-	3.560,80	
50 -- 100	0,93	3,23	10,17	37,87	73,00	603,80	3.350,23	-	4.079,23	
100 ed oltre	-	1,70	-	8,21	14,65	259,21	593,52	6.064,31	6.941,60	
TOTALE	4.742,26	8.078,36	18.343,34	13.363,10	10.502,75	7.472,92	3.943,75	6.064,31	72.510,79	
ZONE ALTIMETRICHE										
Montagna	-	-	-	-	-	-	-	-	-	
Collina	1.205,04	1.548,25	2.829,20	1.857,73	1.685,89	744,07	503,84	1.304,11	11.678,13	
Pianura	3.537,22	6.530,11	15.514,14	11.505,37	8.816,86	6.728,85	3.439,91	4.760,20	60.832,66	
TOTALE	4.742,26	8.078,36	18.343,34	13.363,10	10.502,75	7.472,92	3.943,75	6.064,31	72.510,79	

Tavola 2.21 - Aziende che praticano l'irrigazione e relativa superficie irrigata per classe di superficie irrigata, classe di superficie totale, classe di superficie agricola utilizzata (SAU) e zona altimetrica (superficie in ettari)

CLASSI DI SUPERFICIE TOTALE										CLASSI DI SUPERFICIE IRRIGATA									
CLASSI DI SAU										Totale									
ZONE ALTIMETRICHE										Meno di 1	1 -- 2	2 -- 5	5 -- 10	10 -- 20	20 -- 50	50 -- 100	100 ed oltre		
AZIENDE																			
CLASSI DI SUPERFICIE TOTALE																			
Meno di 1 ettaro										4.936	-	-	-	-	-	-	-	-	4.936
1 -- 2										1.956	2.612	-	-	-	-	-	-	-	4.568
2 -- 3										546	1.205	1.268	-	-	-	-	-	-	3.019
3 -- 5										363	500	2.109	-	-	-	-	-	-	2.972
5 -- 10										178	227	883	990	-	-	-	-	-	2.278
10 -- 20										49	56	151	357	361	-	-	-	-	974
20 -- 30										5	18	23	36	82	41	-	-	-	205
30 -- 50										5	4	16	12	20	61	-	-	-	118
50 -- 100										3	3	7	12	12	26	19	-	-	82
100 ed oltre										-	1	1	2	3	13	15	11	-	46
TOTALE										8.041	4.626	4.458	1.409	478	141	34	11	-	19.198
CLASSI DI SAU																			
Senza superficie										13	2	5	1	-	-	-	-	-	21
Meno di 1 ettaro										6.156	14	3	1	-	-	-	-	-	6.174
1 -- 2										1.064	3.405	6	2	-	-	-	-	-	4.477
2 -- 3										400	634	1.773	-	-	-	-	-	-	2.807
3 -- 5										264	365	1.978	1	-	-	-	-	-	2.608
5 -- 10										108	148	542	1.114	1	-	-	-	-	1.913
10 -- 20										28	40	120	240	401	-	-	-	-	829
20 -- 30										4	11	14	31	48	56	-	-	-	164
30 -- 50										2	4	12	8	16	54	-	-	-	96
50 -- 100										2	2	5	9	9	21	24	-	-	72
100 ed oltre										-	1	-	2	3	10	10	11	-	37
TOTALE										8.041	4.626	4.458	1.409	478	141	34	11	-	19.198
ZONE ALTIMETRICHE																			
Montagna										-	-	-	-	-	-	-	-	-	-
Collina										2.044	864	667	197	77	17	4	2	-	3.872
Pianura										5.997	3.762	3.791	1.212	401	124	30	9	-	15.326
TOTALE										8.041	4.626	4.458	1.409	478	141	34	11	-	19.198
SUPERFICIE IRRIGATA																			
CLASSI DI SUPERFICIE TOTALE																			
Meno di 1 ettaro										2.050,31	-	-	-	-	-	-	-	-	2.050,31
1 -- 2										1.198,42	3.424,18	-	-	-	-	-	-	-	4.622,60
2 -- 3										283,29	1.881,18	2.891,16	-	-	-	-	-	-	5.055,63
3 -- 5										196,40	726,07	6.699,12	-	-	-	-	-	-	7.621,59
5 -- 10										93,89	311,75	3.222,81	6.325,06	-	-	-	-	-	9.953,51
10 -- 20										25,98	77,56	481,52	2.737,15	4.496,60	-	-	-	-	7.818,81
20 -- 30										2,14	23,89	74,09	257,58	1.244,03	943,32	-	-	-	2.545,05
30 -- 50										2,43	5,70	57,28	82,87	301,57	1.813,03	-	-	-	2.262,88
50 -- 100										2,53	3,47	23,85	91,89	186,34	851,06	1.145,68	-	-	2.304,82
100 ed oltre										-	1,70	2,90	15,85	42,45	360,93	1.220,81	2.779,12	-	4.423,76
TOTALE										3.855,39	6.455,50	13.452,73	9.510,40	6.270,99	3.968,34	2.366,49	2.779,12	-	48.658,96
CLASSI DI SAU																			
Senza superficie										7,63	2,15	14,23	5,80	-	-	-	-	-	29,81
Meno di 1 ettaro										2.834,89	18,28	8,93	5,58	-	-	-	-	-	2.867,68
1 -- 2										582,61	4.690,25	15,19	11,51	-	-	-	-	-	5.299,56
2 -- 3										211,15	944,10	4.190,52	-	-	-	-	-	-	5.345,77
3 -- 5										141,31	517,49	6.825,53	5,05	-	-	-	-	-	7.489,38
5 -- 10										58,88	201,71	1.908,77	7.311,86	13,92	-	-	-	-	9.495,14
10 -- 20										14,72	57,40	382,29	1.814,68	5.084,10	-	-	-	-	7.353,19
20 -- 30										1,39	14,25	48,45	213,93	737,36	1.309,60	-	-	-	2.324,98
30 -- 50										1,23	5,93	39,47	57,11	260,17	1.697,80	-	-	-	2.061,71
50 -- 100										1,58	2,24	19,35	69,03	132,99	678,07	1.563,88	-	-	2.467,14
100 ed oltre										-	1,70	-	15,85	42,45	282,87	802,61	2.779,12	-	3.924,60
TOTALE										3.855,39	6.455,50	13.452,73	9.510,40	6.270,99	3.968,34	2.366,49	2.779,12	-	48.658,96
ZONE ALTIMETRICHE																			
Montagna										-	-	-	-	-	-	-	-	-	-
Collina										910,07	1.192,08	1.998,84	1.347,63	1.005,76	450,69	289,66	753,90	-	7.948,63
Pianura										2.945,32	5.263,42	11.453,89	8.162,77	5.265,23	3.517,65	2.076,83	2.025,22	-	40.710,33
TOTALE										3.855,39	6.455,50	13.452,73	9.510,40	6.270,99	3.968,34	2.366,49	2.779,12	-	48.658,96

Tavola 2.22 - Aziende per principali coltivazioni irrigate e relativa superficie irrigata per classe di superficie agricola utilizzata (SAU), classe di superficie irrigata e zona altimetrica (superficie in ettari)

CLASSI DI SAU CLASSI DI SUPERFICIE IRRIGATA ZONE ALTIMETRICHE	COLTIVAZIONI IRRIGATE											
	Frumento	Granoturco da granello	Patata	Barbabie- tola da zucchero	Girasole	Soia	Ortive	Foraggiere avvicen- date	Vite	Agrumi	Fruttiferi	Altre coltivazioni
AZIENDE												
CLASSI DI SAU												
Senza superficie	-	-	-	-	-	-	-	-	-	-	-	21
Meno di 1 ettaro	98	3.371	21	-	-	41	108	350	1.897	-	264	1.678
1 -- 2	202	3.240	6	1	-	107	134	303	1.320	-	122	983
2 -- 3	148	2.155	12	-	-	99	109	255	1.014	-	112	674
3 -- 5	126	1.981	10	3	1	119	143	304	1.092	-	123	716
5 -- 10	94	1.436	13	5	2	143	121	315	885	-	121	487
10 -- 20	30	593	8	10	-	91	45	153	375	-	62	207
20 -- 30	4	111	2	2	-	28	9	23	82	-	13	47
30 -- 50	2	69	-	4	1	28	4	10	39	-	8	23
50 -- 100	3	49	2	4	-	24	1	12	26	-	5	22
100 ed oltre	2	29	-	4	1	19	-	3	11	-	6	5
TOTALE	709	13.034	74	33	5	699	674	1.728	6.741	-	836	4.863
CLASSI DI SUPERFICIE IRRIGATA												
Meno di 1 ettaro	328	5.639	66	1	-	169	418	955	4.749	-	603	3.562
1 -- 2	254	3.647	5	12	1	193	165	383	913	-	103	868
2 -- 5	103	2.747	1	9	2	210	84	277	754	-	98	356
5 -- 10	17	718	1	6	2	67	6	84	234	-	24	59
10 -- 20	5	199	1	3	-	34	1	18	70	-	6	10
20 -- 50	2	69	-	2	-	18	-	9	16	-	2	6
50 -- 100	-	9	-	-	-	4	-	2	5	-	-	1
100 ed oltre	-	6	-	-	-	4	-	-	-	-	-	1
TOTALE	709	13.034	74	33	5	699	674	1.728	6.741	-	836	4.863
ZONE ALTIMETRICHE												
Montagna	-	-	-	-	-	-	-	-	-	-	-	-
Collina	102	2.743	35	2	2	66	54	222	1.214	-	206	1.003
Pianura	607	10.291	39	31	3	633	620	1.506	5.527	-	630	3.860
TOTALE	709	13.034	74	33	5	699	674	1.728	6.741	-	836	4.863
SUPERFICIE IRRIGATA												
CLASSI DI SAU												
Senza superficie	-	-	-	-	-	-	-	-	-	-	-	29,81
Meno di 1 ettaro	51,64	1.539,08	2,96	-	-	21,12	29,79	141,13	470,90	-	49,65	561,42
1 -- 2	188,01	3.330,16	0,55	1,92	-	120,60	90,23	207,16	650,08	-	50,94	659,91
2 -- 3	177,73	3.288,89	2,80	-	-	143,38	95,42	240,08	789,74	-	96,61	511,12
3 -- 5	188,19	4.329,25	2,94	4,60	4,00	223,72	157,67	410,92	1.297,78	-	119,95	750,36
5 -- 10	196,36	5.288,18	5,70	6,70	7,32	385,84	149,23	726,54	1.844,80	-	202,85	681,62
10 -- 20	98,50	3.892,81	4,67	25,80	-	404,68	80,85	630,98	1.577,66	-	220,33	416,91
20 -- 30	9,22	1.232,92	1,00	4,70	-	201,17	25,95	153,67	491,87	-	35,27	169,21
30 -- 50	14,26	1.081,92	-	20,44	4,10	291,45	9,69	157,96	331,82	-	13,95	136,12
50 -- 100	31,99	962,18	22,50	40,00	-	532,97	2,70	224,97	478,01	-	9,54	162,28
100 ed oltre	74,92	2.191,35	-	93,79	7,00	886,52	-	76,50	184,02	-	93,82	316,68
TOTALE	1.030,82	27.136,74	43,12	197,95	22,42	3.211,45	641,53	2.969,91	8.116,68	-	892,91	4.395,44
CLASSI DI SUPERFICIE IRRIGATA												
Meno di 1 ettaro	182,73	2.845,78	12,46	0,60	-	103,20	157,31	441,22	1.411,20	-	165,65	1.283,44
1 -- 2	334,36	4.974,42	5,96	16,93	1,32	263,44	203,02	506,76	1.234,92	-	132,31	1.138,33
2 -- 5	281,52	8.014,32	2,20	29,83	8,10	634,48	232,22	820,60	2.234,08	-	280,77	1.011,22
5 -- 10	96,35	4.805,94	7,50	34,55	13,00	438,25	37,48	602,45	1.540,70	-	157,72	380,72
10 -- 20	60,94	2.579,81	15,00	39,05	-	458,14	11,50	235,21	918,18	-	94,94	125,33
20 -- 50	74,92	1.934,78	-	76,99	-	562,57	-	248,87	429,51	-	61,52	150,09
50 -- 100	-	609,23	-	-	-	252,77	-	114,80	348,09	-	-	55,20
100 ed oltre	-	1.372,46	-	-	-	498,60	-	-	-	-	-	251,11
TOTALE	1.030,82	27.136,74	43,12	197,95	22,42	3.211,45	641,53	2.969,91	8.116,68	-	892,91	4.395,44
ZONE ALTIMETRICHE												
Montagna	-	-	-	-	-	-	-	-	-	-	-	-
Collina	126,99	5.281,82	31,19	5,30	13,00	290,19	42,60	446,75	915,36	-	120,01	675,42
Pianura	903,83	21.854,92	11,93	192,65	9,42	2.921,26	598,93	2.523,16	7.201,32	-	772,90	3.720,02
TOTALE	1.030,82	27.136,74	43,12	197,95	22,42	3.211,45	641,53	2.969,91	8.116,68	-	892,91	4.395,44

Tavola 2.23 - Aziende che praticano l'irrigazione per tipo di approvvigionamento dell'acqua irrigua, classe di superficie totale e classe di superficie agricola utilizzata (SAU)

CLASSI DI SUPERFICIE TOTALE CLASSI DI SAU	TIPI DI APPROVVIGIONAMENTO							GESTIONE DELL'ACQUA IRRIGUA			
	Totale	Da corsi d'acqua superficiali	Da laghi naturali e laghetti artificiali	Da acquedotto	Da acque sotterranee	Diretto da impianto di depurazione	Raccolta acque pluviali	Autonoma	Da consorzi di irrigazione e di bonifica	Da altre aziende agricole	In altra forma
CLASSI DI SUPERFICIE TOTALE (in ettari)											
Meno di 1 ettaro	4.936	3.362	56	1.061	477	13	24	527	4.252	16	168
1 -- 2	4.568	3.022	45	972	586	12	20	613	3.796	14	180
2 -- 3	3.019	2.030	24	607	437	10	16	488	2.424	9	152
3 -- 5	2.972	2.080	30	481	510	12	13	592	2.283	10	150
5 -- 10	2.278	1.628	25	347	452	3	24	569	1.706	6	106
10 -- 20	974	676	11	142	230	6	11	264	710	2	62
20 -- 30	205	151	2	27	50	-	2	62	151	2	10
30 -- 50	118	90	1	14	31	1	1	31	89	-	11
50 -- 100	82	65	3	8	20	-	4	27	59	-	5
100 ed oltre	46	39	-	3	7	-	1	12	33	-	3
TOTALE	19.198	13.143	197	3.662	2.800	57	116	3.185	15.503	59	847
CLASSI DI SAU (in ettari)											
Senza superficie	21	16	-	3	2	-	-	1	19	-	1
Meno di 1 ettaro	6.174	4.203	72	1.286	641	20	34	689	5.279	17	228
1 -- 2	4.477	2.957	38	955	593	10	18	640	3.664	17	192
2 -- 3	2.807	1.908	26	540	430	10	18	503	2.224	6	136
3 -- 5	2.608	1.823	28	416	463	7	16	544	1.994	9	127
5 -- 10	1.913	1.369	18	303	379	5	16	469	1.447	7	87
10 -- 20	829	578	10	121	200	4	8	224	609	1	53
20 -- 30	164	126	1	18	45	-	-	53	116	2	9
30 -- 50	96	69	4	12	26	1	2	29	70	-	9
50 -- 100	72	61	-	6	16	-	3	24	53	-	3
100 ed oltre	37	33	-	2	5	-	1	9	28	-	2
TOTALE	19.198	13.143	197	3.662	2.800	57	116	3.185	15.503	59	847

Tavola 2.24 - Aziende che praticano l'irrigazione per tipo di approvvigionamento dell'acqua irrigua, forma di conduzione e zona altimetrica

FORME DI CONDUZIONE ZONE ALTIMETRICHE	TIPI DI APPROVVIGIONAMENTO							GESTIONE DELL'ACQUA IRRIGUA			
	Totale	Da corsi d'acqua superficiali	Da laghi naturali e laghetti artificiali	Da acquedotto	Da acque sotter- ranee	Diretto da impianto di depu- razione	Raccolta acque pluviali	Autonoma	Da consorzi di irrigazione e di bonifica	Da altre aziende agricole	In altra forma
FORME DI CONDUZIONE											
Conduzione diretta del coltivatore	16.863	11.897	180	2.796	2.557	50	111	2.936	13.488	44	762
<i>Con solo manodopera familiare</i>	16.477	11.668	175	2.749	2.406	49	99	2.763	13.268	43	742
<i>Con manodopera familiare prevalente</i>	311	183	2	35	123	-	7	144	172	1	15
<i>Con manodopera extrafamiliare prevalente</i>	75	46	3	12	28	1	5	29	48	-	5
Conduzione con salariati	2.329	1.243	17	864	242	7	5	248	2.011	15	83
Conduzione a colonia parziaria appoderata	2	1	-	1	-	-	-	-	1	-	1
Altra forma di conduzione	4	2	-	1	1	-	-	1	3	-	1
TOTALE	19.198	13.143	197	3.662	2.800	57	116	3.185	15.503	59	847
ZONE ALTIMETRICHE											
Montagna	-	-	-	-	-	-	-	-	-	-	-
Collina	3.872	2.704	31	956	174	1	56	198	3.542	7	149
Pianura	15.326	10.439	166	2.706	2.626	56	60	2.987	11.961	52	698
TOTALE	19.198	13.143	197	3.662	2.800	57	116	3.185	15.503	59	847

**Tavola 2.25 - Aziende per sistema di irrigazione e relativa superficie irrigata per classe di superficie agricola utilizzata (SAU),
classe di superficie irrigata e zona altimetrica (superficie in ettari)**

CLASSI DI SAU CLASSI DI SUPERFICIE IRRIGATA ZONE ALTIMETRICHE	SISTEMI DI IRRIGAZIONE					
	Scorrimento superficiale ed infiltrazione laterale	Sommersione	Aspersione (a pioggia)	Microirrigazione	Goccia	Altro
AZIENDE						
CLASSI DI SAU						
Senza superficie	19	-	1	-	-	1
Meno di 1 ettaro	3.365	11	2.819	41	66	49
1 -- 2	2.207	11	2.374	43	45	30
2 -- 3	1.316	6	1.601	47	51	19
3 -- 5	1.184	3	1.600	58	37	17
5 -- 10	825	6	1.268	62	40	20
10 -- 20	323	1	601	45	21	8
20 -- 30	67	-	127	9	4	3
30 -- 50	42	-	62	5	6	6
50 -- 100	28	-	48	3	7	3
100 ed oltre	12	-	24	2	2	9
TOTALE	9.388	38	10.525	315	279	165
CLASSI DI SUPERFICIE IRRIGATA						
Meno di 1 ettaro	4.541	23	4.034	133	154	96
1 -- 2	2.201	9	2.671	70	54	19
2 -- 5	1.913	5	2.586	69	44	21
5 -- 10	507	1	862	28	15	12
10 -- 20	169	-	270	13	8	3
20 -- 50	47	-	82	2	3	8
50 -- 100	7	-	15	-	1	4
100 ed oltre	3	-	5	-	-	2
TOTALE	9.388	38	10.525	315	279	165
ZONE ALTIMETRICHE						
Montagna	-	-	-	-	-	-
Collina	1.212	10	2.792	38	49	35
Pianura	8.176	28	7.733	277	230	130
TOTALE	9.388	38	10.525	315	279	165
SUPERFICIE IRRIGATA						
CLASSI DI SAU						
Senza superficie	26,94	-	2,60	-	-	0,27
Meno di 1 ettaro	1.527,01	2,52	1.307,80	14,62	20,45	8,90
1 -- 2	2.460,12	9,65	2.771,39	35,85	31,27	16,25
2 -- 3	2.314,94	8,78	2.937,26	54,53	54,71	17,27
3 -- 5	3.161,30	6,11	4.205,60	104,71	41,78	31,02
5 -- 10	3.684,80	9,32	5.681,11	139,34	78,91	65,93
10 -- 20	2.619,00	8,93	4.482,01	231,75	103,71	41,92
20 -- 30	724,17	-	1.527,31	73,84	21,96	32,17
30 -- 50	769,77	-	1.115,14	24,59	59,25	123,84
50 -- 100	858,72	-	1.425,05	34,16	181,57	53,09
100 ed oltre	916,97	-	2.080,57	34,31	32,86	887,98
TOTALE	19.063,74	45,31	27.535,84	747,70	626,47	1.278,64
CLASSI DI SUPERFICIE IRRIGATA						
Meno di 1 ettaro	2.124,87	7,60	1.960,91	54,74	52,91	22,23
1 -- 2	3.046,53	13,82	3.712,51	90,97	70,32	27,24
2 -- 5	5.734,34	14,96	7.781,16	202,57	124,25	65,24
5 -- 10	3.423,08	8,93	5.799,66	182,71	96,02	78,51
10 -- 20	2.185,45	-	3.525,14	168,85	102,22	42,40
20 -- 50	1.404,02	-	2.272,15	47,86	95,75	236,77
50 -- 100	478,47	-	1.024,70	-	85,00	352,25
100 ed oltre	666,98	-	1.459,61	-	-	454,00
TOTALE	19.063,74	45,31	27.535,84	747,70	626,47	1.278,64
ZONE ALTIMETRICHE						
Montagna	-	-	-	-	-	-
Collina	1.759,44	7,85	6.128,13	53,30	52,09	28,63
Pianura	17.304,30	37,46	21.407,71	694,40	574,38	1.250,01
TOTALE	19.063,74	45,31	27.535,84	747,70	626,47	1.278,64

Tavola 2.26 - Aziende con impianti per la lavorazione e trasformazione dei prodotti delle coltivazioni per classe di superficie totale e classe di superficie agricola utilizzata (SAU)

CLASSI DI SUPERFICIE TOTALE CLASSI DI SAU	Totale	ESSICCAZIONE	MECCANICA	Produzione di mangimi	TRASFORMAZIONE		Lavorazione del legno
		Della granella	Del foraggio		Di uva	Di olive	
CLASSI DI SUPERFICIE TOTALE (in ettari)							
Meno di 1 ettaro	650	1	-	16	637	-	1
1 -- 2	596	4	-	12	582	1	3
2 -- 3	422	-	-	10	414	1	-
3 -- 5	557	4	2	18	539	1	2
5 -- 10	553	10	3	19	528	-	1
10 -- 20	336	7	2	32	308	-	-
20 -- 30	91	7	-	13	74	-	1
30 -- 50	57	7	1	6	47	-	-
50 -- 100	36	6	2	7	26	-	-
100 ed oltre	23	9	-	2	14	-	-
TOTALE	3.321	55	10	135	3.169	3	8
CLASSI DI SAU (in ettari)							
Senza superficie	2	-	-	-	-	-	2
Meno di 1 ettaro	943	2	2	21	925	-	3
1 -- 2	599	4	-	11	587	1	-
2 -- 3	396	3	-	12	384	1	2
3 -- 5	482	3	-	18	464	1	1
5 -- 10	457	10	4	17	434	-	-
10 -- 20	281	6	1	35	252	-	-
20 -- 30	67	5	-	7	57	-	-
30 -- 50	48	8	3	7	37	-	-
50 -- 100	28	5	-	5	20	-	-
100 ed oltre	18	9	-	2	9	-	-
TOTALE	3.321	55	10	135	3.169	3	

Tavola 2.27 - Aziende con allevamenti e relativo numero di capi per specie di bestiame, classe di superficie totale e classe di superficie agricola utilizzata (SAU)

CLASSI DI SUPERFICIE TOTALE CLASSI DI SAU	SPECIE DI BESTIAME								
	Bovini	Bufalini	Ovini	Caprini	Equini	Suini	Allevamenti avicoli	Conigli	Struzzi
AZIENDE									
CLASSI DI SUPERFICIE TOTALE (in ettari)									
Meno di 1 ettaro	267	1	8	83	102	143	4.267	1.604	6
1 -- 2	690	2	21	77	114	319	4.120	1.467	-
2 -- 3	1.004	1	24	58	113	397	2.898	983	1
3 -- 5	1.615	-	31	79	127	573	2.918	1.091	4
5 -- 10	1.813	3	31	68	164	610	2.103	726	5
10 -- 20	856	4	16	22	72	315	806	286	2
20 -- 30	184	-	3	5	27	75	161	55	-
30 -- 50	84	4	2	7	11	37	64	20	-
50 -- 100	49	-	2	5	10	19	28	5	-
100 ed oltre	28	1	3	2	12	9	13	4	-
TOTALE	6.590	16	141	406	752	2.497	17.378	6.241	18
CLASSI DI SAU (in ettari)									
Senza superficie	17	-	2	2	7	3	79	25	1
Meno di 1 ettaro	440	2	21	118	147	227	5.781	2.268	5
1 -- 2	962	2	35	89	143	404	4.085	1.424	-
2 -- 3	1.104	-	16	50	104	420	2.581	890	6
3 -- 5	1.580	1	25	68	112	542	2.423	841	2
5 -- 10	1.512	3	22	52	139	528	1.618	515	2
10 -- 20	696	3	13	10	51	255	620	215	2
20 -- 30	144	2	1	8	24	63	117	44	-
30 -- 50	71	2	1	3	5	29	40	11	-
50 -- 100	43	1	2	4	14	20	26	5	-
100 ed oltre	21	-	3	2	6	6	8	3	-
TOTALE	6.590	16	141	406	752	2.497	17.378	6.241	18
CAPI									
CLASSI DI SUPERFICIE TOTALE (in ettari)									
Meno di 1 ettaro	4.557	1	58	324	205	403	296.787	40.392	182
1 -- 2	7.148	2	124	238	239	1.797	402.666	88.268	-
2 -- 3	13.231	1	327	172	222	3.927	948.552	113.259	31
3 -- 5	21.265	-	326	394	409	6.224	1.707.938	299.340	92
5 -- 10	49.419	12	862	268	879	11.279	1.191.404	320.617	71
10 -- 20	49.808	60	802	198	371	41.111	961.875	286.807	62
20 -- 30	14.158	-	10	37	151	12.656	537.138	27.934	-
30 -- 50	11.433	128	535	30	66	23.341	61.581	52.434	-
50 -- 100	13.510	-	100	25	308	30.195	771.597	19.967	-
100 ed oltre	30.216	886	883	12	132	11.898	187.805	77	-
TOTALE	214.745	1.090	4.027	1.698	2.982	142.831	7.067.343	1.249.095	438
CLASSI DI SAU (in ettari)									
Senza superficie	8.873	-	3	8	20	3	211.292	3.185	6
Meno di 1 ettaro	3.644	2	138	442	327	1.943	500.808	78.819	176
1 -- 2	10.122	2	424	329	289	3.797	745.455	113.616	-
2 -- 3	10.582	-	147	172	268	7.386	1.439.087	175.211	127
3 -- 5	23.631	5	316	314	406	8.774	1.127.417	291.781	21
5 -- 10	48.139	8	733	244	886	19.942	1.116.475	279.053	46
10 -- 20	44.885	59	780	92	195	30.255	703.274	207.285	62
20 -- 30	12.249	2	3	49	147	23.062	219.617	79.836	-
30 -- 50	13.989	126	500	16	12	9.599	45.076	20.065	-
50 -- 100	9.381	886	100	20	352	26.181	771.537	217	-
100 ed oltre	29.250	-	883	12	80	11.889	187.305	27	-
TOTALE	214.745	1.090	4.027	1.698	2.982	142.831	7.067.343	1.249.095	438

Tavola 2.28 - Aziende con allevamenti e relativo numero di capi per specie di bestiame, forma di conduzione e zona altimetrica

FORME DI CONDUZIONE ZONE ALTIMETRICHE	SPECIE DI BESTIAME								
	Bovini	Bufalini	Ovini	Caprini	Equini	Suini	Allevamenti avicoli	Conigli	Struzzi
AZIENDE									
FORME DI CONDUZIONE									
Conduzione diretta del coltivatore	6.429	14	137	392	717	2.429	16.123	5.969	18
<i>Con solo manodopera familiare</i>	6.223	12	133	379	691	2.341	15.775	5.829	18
<i>Con manodopera familiare prevalente</i>	193	2	4	11	21	77	320	126	-
<i>Con manodopera extrafamiliare prevalente</i>	13	-	-	2	5	11	28	14	-
Conduzione con salariati	157	2	4	14	35	67	1.251	272	-
Conduzione a colonia parziaria appoderata	3	-	-	-	-	1	1	-	-
Altra forma di conduzione	1	-	-	-	-	-	3	-	-
TOTALE	6.590	16	141	406	752	2.497	17.378	6.241	18
ZONE ALTIMETRICHE									
Montagna	-	-	-	-	-	-	-	-	-
Collina	2.024	6	89	147	253	540	3.153	1.610	4
Pianura	4.566	10	52	259	499	1.957	14.225	4.631	14
TOTALE	6.590	16	141	406	752	2.497	17.378	6.241	18
CAPI									
FORME DI CONDUZIONE									
Conduzione diretta del coltivatore	165.522	79	3.996	1.635	2.471	120.916	4.667.983	1.194.564	438
<i>Con solo manodopera familiare</i>	145.987	77	3.924	1.563	2.314	47.017	3.459.741	1.125.002	438
<i>Con manodopera familiare prevalente</i>	11.759	2	72	66	141	38.098	752.543	53.757	-
<i>Con manodopera extrafamiliare prevalente</i>	7.776	-	-	6	16	35.801	455.699	15.805	-
Conduzione con salariati	49.094	1.011	31	63	511	21.914	2.398.615	54.531	-
Conduzione a colonia parziaria appoderata	74	-	-	-	-	1	40	-	-
Altra forma di conduzione	55	-	-	-	-	-	705	-	-
TOTALE	214.745	1.090	4.027	1.698	2.982	142.831	7.067.343	1.249.095	438
ZONE ALTIMETRICHE									
Montagna	-	-	-	-	-	-	-	-	-
Collina	56.541	16	1.389	800	1.063	19.980	2.792.622	503.058	97
Pianura	158.204	1.074	2.638	898	1.919	122.851	4.274.721	746.037	341
TOTALE	214.745	1.090	4.027	1.698	2.982	142.831	7.067.343	1.249.095	438

Tavola 2.29 - Aziende con bovini e/o bufalini e relativo numero di capi per classe di superficie totale e categoria

CATEGORIE	CLASSI DI SUPERFICIE TOTALE (in ettari)									Totale
	Senza superficie	Meno di 1	1 -- 2	2 -- 5	5 -- 10	10 -- 20	20 -- 50	50 -- 100	100 ed oltre	
AZIENDE										
BOVINI	-	267	690	2.619	1.813	856	268	49	28	6.590
Di età inferiore a 1 anno	-	170	388	1.570	1.224	656	227	37	18	4.290
Destinati ad essere macellati come vitelli	-	26	33	124	82	52	12	2	2	333
Maschi da riproduzione	-	2	6	31	44	15	16	4	1	119
Maschi da macello	-	38	97	479	436	278	81	20	9	1.438
Femmine da allevamento	-	19	53	356	543	388	160	19	9	1.547
Femmine da macello	-	94	248	858	508	176	46	8	5	1.943
Da 1 anno a meno di 2 anni	-	133	391	1.564	1.268	677	239	43	23	4.338
Maschi da riproduzione	-	2	2	16	16	19	18	2	2	77
Maschi da macello	-	25	58	363	385	261	77	20	13	1.202
Femmine da allevamento	-	17	49	355	504	383	159	20	11	1.498
Femmine da macello	-	95	308	1.041	631	217	56	12	5	2.365
Da 2 anni e più	-	67	206	1.222	1.117	617	193	29	14	3.465
Maschi da riproduzione	-	1	2	6	11	12	11	1	3	47
Maschi da macello	-	4	13	57	53	31	12	4	3	177
Femmine manze da allevamento	-	5	19	134	173	134	57	10	5	537
Femmine manze da macello	-	14	50	234	156	57	14	3	2	530
Femmine vacche da latte	-	42	129	865	870	541	171	22	10	2.650
Femmine altre vacche	-	6	16	97	87	31	14	4	1	256
BUFALINI	-	1	2	1	3	4	4	-	1	16
Bufale	-	1	1	-	2	2	2	-	1	9
Altri bufalini	-	-	1	1	1	3	3	-	-	9
CAPI										
BOVINI	-	4.557	7.148	34.496	49.419	49.808	25.591	13.510	30.216	214.745
Di età inferiore a 1 anno	-	3.716	4.853	21.173	24.924	21.635	9.672	5.268	12.329	103.570
Destinati ad essere macellati come vitelli	-	2.237	2.131	7.969	6.970	6.482	1.423	1.290	9.970	38.472
Maschi da riproduzione	-	91	48	56	888	56	52	5	3	1.199
Maschi da macello	-	1.206	1.782	9.255	11.826	8.992	5.405	3.053	1.871	43.390
Femmine da allevamento	-	40	168	980	2.964	3.194	2.322	659	348	10.675
Femmine da macello	-	142	724	2.913	2.276	2.911	470	261	137	9.834
Da 1 anno a meno di 2 anni	-	599	1.614	7.420	12.873	16.049	8.312	6.725	15.984	69.576
Maschi da riproduzione	-	2	4	46	106	46	46	2	4	256
Maschi da macello	-	425	858	3.513	7.077	9.607	4.735	5.957	13.414	45.586
Femmine da allevamento	-	30	81	1.035	2.572	3.396	2.224	548	472	10.358
Femmine da macello	-	142	671	2.826	3.118	3.000	1.307	218	2.094	13.376
Da 2 anni e più	-	242	681	5.903	11.622	12.124	7.607	1.517	1.903	41.599
Maschi da riproduzione	-	45	5	7	17	14	26	1	11	126
Maschi da macello	-	5	159	393	118	211	98	24	422	1.430
Femmine manze da allevamento	-	16	36	330	914	1.057	688	86	166	3.293
Femmine manze da macello	-	27	92	531	527	227	88	38	111	1.641
Femmine vacche da latte	-	143	360	4.415	9.148	10.383	6.521	1.354	928	33.252
Femmine altre vacche	-	6	29	227	898	232	186	14	265	1.857
BUFALINI	-	1	2	1	12	60	128	-	886	1.090
Bufale	-	1	1	-	11	46	51	-	886	996
Altri bufalini	-	-	1	1	1	14	77	-	-	94

Tavola 2.30 - Aziende con suini e relativo numero di capi per classe di superficie totale e categoria

CATEGORIE	CLASSI DI SUPERFICIE TOTALE (in ettari)									Totale
	Senza superficie	Meno di 1	1 -- 2	2 -- 5	5 -- 10	10 -- 20	20 -- 50	50 -- 100	100 ed oltre	
AZIENDE										
SUINI	-	143	319	970	610	315	112	19	9	2.497
Suini di peso inferiore a 20 kg	-	-	3	7	11	14	11	5	1	52
Da 20 Kg a meno di 50 Kg	-	2	3	19	21	20	17	7	2	91
Da ingrasso di 50 Kg e più	-	141	314	945	591	302	109	15	8	2.425
Da 50 Kg a meno di 80 Kg	-	3	9	28	25	23	15	6	1	110
Da 80 Kg a meno di 110 Kg	-	9	25	66	30	33	16	5	1	185
Da 110 Kg e più	-	130	283	869	556	273	105	13	8	2.237
Da riproduzione di 50 Kg e più	-	1	7	21	31	30	13	7	1	111
Verri	-	-	5	11	19	21	11	7	1	75
Scrofe montate	-	1	5	13	18	21	11	7	1	77
di cui montate per la prima volta	-	-	-	7	8	7	4	6	-	32
Altre scrofe	-	-	1	5	9	13	8	6	1	43
di cui giovani non ancora montate	-	-	-	1	5	5	4	5	-	20
CAPI										
SUINI	-	403	1.797	10.151	11.279	41.111	35.997	30.195	11.898	142.831
Suini di peso inferiore a 20 kg	-	-	280	602	448	13.592	9.149	9.106	3.000	36.177
Da 20 Kg a meno di 50 Kg	-	5	220	1.969	2.826	7.068	8.106	5.570	1.403	27.167
Da ingrasso di 50 Kg e più	-	397	1.179	7.045	7.588	13.089	15.311	11.225	6.185	62.019
Da 50 Kg a meno di 80 Kg	-	37	19	2.114	2.159	4.725	3.869	4.005	697	17.625
Da 80 Kg a meno di 110 Kg	-	10	388	1.629	1.571	3.137	5.313	3.748	2.692	18.488
Da 110 Kg e più	-	350	772	3.302	3.858	5.227	6.129	3.472	2.796	25.906
Da riproduzione di 50 Kg e più	-	1	118	535	417	7.362	3.431	4.294	1.310	17.468
Verri	-	-	8	21	56	62	67	51	10	275
Scrofe montate	-	1	108	443	293	5.908	2.644	3.069	1.200	13.666
di cui montate per la prima volta	-	-	-	210	170	635	106	534	-	1.655
Altre scrofe	-	-	2	71	68	1.392	720	1.174	100	3.527
di cui giovani non ancora montate	-	-	-	4	51	1.155	150	246	-	1.606

Tavola 2.31 - Aziende con ovini, caprini, equini, allevamenti avicoli, conigli, struzzi e/o altri allevamenti e relativo numero di capi per classe di superficie totale, specie e categoria

SPECIE E CATEGORIE	CLASSI DI SUPERFICIE TOTALE <i>(in ettari)</i>									Totale
	Senza superficie	Meno di 1	1 -- 2	2 -- 5	5 -- 10	10 -- 20	20 -- 50	50 -- 100	100 ed oltre	
AZIENDE										
OVINI	-	8	21	55	31	16	5	2	3	141
Pecore	-	8	20	52	31	15	5	2	3	136
<i>Da latte</i>	-	1	1	4	2	1	-	1	-	10
<i>Altre</i>	-	7	20	49	29	14	5	2	3	129
Altri ovini	-	-	1	8	3	4	-	-	1	17
CAPRINI	-	83	77	137	68	22	12	5	2	406
Capre	-	66	59	109	55	20	11	5	1	326
<i>Che hanno già figliato</i>	-	61	46	91	46	19	8	5	1	277
<i>Montate per la prima volta</i>	-	12	19	31	15	4	4	1	-	86
Altri caprini	-	42	39	68	34	8	5	1	1	198
EQUINI	-	102	114	240	164	72	38	10	12	752
Cavalli	-	84	103	198	143	66	35	10	11	650
Asini	-	17	15	48	34	7	7	4	1	133
Altri equini	-	4	4	9	3	-	-	-	-	20
ALLEVAMENTI AVICOLI	-	4.267	4.120	5.816	2.103	806	225	28	13	17.378
Polli da carne	-	2.329	2.303	3.310	1.328	496	148	21	10	9.945
Galline da uova	-	3.682	3.595	5.137	1.843	716	195	24	11	15.203
Tacchini	-	272	294	485	194	95	33	3	2	1.378
Faraone	-	142	177	275	147	61	24	1	1	828
Oche	-	186	189	284	130	78	37	5	4	913
Altri allevamenti	-	417	342	514	229	120	48	6	-	1.676
CONIGLI	-	1.604	1.467	2.074	726	286	75	5	4	6.241
Fattrici	-	1.228	1.137	1.650	608	238	62	5	4	4.932
Altri conigli	-	1.409	1.263	1.795	641	264	71	5	3	5.451
STRUZZI	-	6	-	5	5	2	-	-	-	18
Riproduttori	-	5	-	5	2	1	-	-	-	13
Altri	-	3	-	1	4	1	-	-	-	9
ALTRI ALLEVAMENTI	-	117	89	178	81	37	20	1	5	528
CAPI										
OVINI	-	58	124	653	862	802	545	100	883	4.027
Pecore	-	58	120	613	850	774	545	100	683	3.743
<i>Da latte</i>	-	7	2	22	36	3	-	30	-	100
<i>Altre</i>	-	51	118	591	814	771	545	70	683	3.643
Altri ovini	-	-	4	40	12	28	-	-	200	284
CAPRINI	-	324	238	566	268	198	67	25	12	1.698
Capre	-	248	166	399	187	178	52	20	4	1.254
<i>Che hanno già figliato</i>	-	227	129	338	150	162	39	18	4	1.067
<i>Montate per la prima volta</i>	-	21	37	61	37	16	13	2	-	187
Altri caprini	-	76	72	167	81	20	15	5	8	444
EQUINI	-	205	239	631	879	371	217	308	132	2.982
Cavalli	-	169	204	493	752	340	172	293	128	2.551
Asini	-	26	30	111	120	31	45	15	4	382
Altri equini	-	10	5	27	7	-	-	-	-	49
ALLEVAMENTI AVICOLI	-	296.787	402.666	2.656.490	1.191.404	961.875	598.719	771.597	187.805	7.067.343
Polli da carne	-	114.541	328.291	1.638.052	663.177	337.531	416.599	786	150.530	3.649.507
Galline da uova	-	139.903	64.385	928.568	461.178	541.221	43.334	570.416	37.162	2.786.167
Tacchini	-	19.368	1.845	21.538	12.342	20.757	86.392	20	12	162.274
Faraone	-	6.478	2.010	5.078	18.168	21.999	39.912	50	50	93.745
Oche	-	1.332	1.184	3.250	1.760	2.553	485	159	51	10.774
Altri allevamenti	-	15.165	4.951	60.004	34.779	37.814	11.997	200.166	-	364.876
CONIGLI	-	40.392	88.268	412.599	320.617	286.807	80.368	19.967	77	1.249.095
Fattrici	-	6.694	8.278	45.753	29.924	25.429	5.391	1.835	34	123.338
Altri conigli	-	33.698	79.990	366.846	290.693	261.378	74.977	18.132	43	1.125.757
STRUZZI	-	182	-	123	71	62	-	-	-	438
Riproduttori	-	22	-	113	16	60	-	-	-	211
Altri	-	160	-	10	55	2	-	-	-	227

Tavola 2.32 - Aziende con bovini e relativo numero di capi per classe di capi, classe di superficie totale e classe di superficie agricola utilizzata (SAU)

CLASSI DI SUPERFICIE TOTALE CLASSI DI SAU	CLASSI DI CAPI										Totale
	1 -- 2	3 -- 5	6 -- 9	10 -- 19	20 -- 49	50 -- 99	100 -- 499	500 -- 999	1000 -- 1999	2000 ed oltre	
AZIENDE											
CLASSI DI SUPERFICIE TOTALE (in ettari)											
Meno di 1 ettaro	189	45	14	5	4	1	7	1	1	-	267
1 -- 2	455	154	40	16	7	2	14	2	-	-	690
2 -- 3	529	279	91	57	21	7	15	4	-	1	1.004
3 -- 5	563	472	233	198	94	22	28	4	1	-	1.615
5 -- 10	326	372	263	352	316	96	76	8	4	-	1.813
10 -- 20	62	78	72	138	255	154	80	13	3	1	856
20 -- 30	6	11	10	7	45	65	37	3	-	-	184
30 -- 50	5	4	1	6	15	14	34	4	1	-	84
50 -- 100	2	3	2	1	5	11	18	2	5	-	49
100 ed oltre	-	1	-	-	2	4	13	4	1	3	28
TOTALE	2.137	1.419	726	780	764	376	322	45	16	5	6.590
CLASSI DI SAU (in ettari)											
Senza superficie	3	1	1	-	1	1	5	1	3	1	17
Meno di 1 ettaro	316	79	22	8	5	-	9	1	-	-	440
1 -- 2	597	240	57	34	10	3	18	3	-	-	962
2 -- 3	511	336	116	78	35	12	13	3	-	-	1.104
3 -- 5	453	452	262	228	112	35	33	5	-	-	1.580
5 -- 10	208	242	207	330	340	99	73	10	3	-	1.512
10 -- 20	41	53	53	92	216	145	82	10	3	1	696
20 -- 30	4	11	6	4	27	58	30	4	-	-	144
30 -- 50	2	1	-	6	11	13	32	3	3	-	71
50 -- 100	2	4	2	-	6	7	18	1	3	-	43
100 ed oltre	-	-	-	-	1	3	9	4	1	3	21
TOTALE	2.137	1.419	726	780	764	376	322	45	16	5	6.590
CAPI											
CLASSI DI SUPERFICIE TOTALE (in ettari)											
Meno di 1 ettaro	287	163	97	70	121	50	1.549	620	1.600	-	4.557
1 -- 2	734	552	282	203	192	120	3.810	1.255	-	-	7.148
2 -- 3	865	1.023	642	703	575	516	3.387	2.720	-	2.800	13.231
3 -- 5	970	1.796	1.672	2.629	2.759	1.560	6.145	2.612	1.122	-	21.265
5 -- 10	566	1.423	1.918	4.854	9.093	6.217	14.918	5.450	4.980	-	49.419
10 -- 20	103	303	530	1.906	8.080	10.372	14.348	8.645	3.521	2.000	49.808
20 -- 30	10	42	65	109	1.495	4.524	5.960	1.953	-	-	14.158
30 -- 50	10	16	7	74	521	956	6.115	2.714	1.020	-	11.433
50 -- 100	3	11	12	10	208	724	3.837	1.200	7.505	-	13.510
100 ed oltre	-	4	-	-	69	259	3.306	2.518	1.000	23.060	30.216
TOTALE	3.548	5.333	5.225	10.558	23.113	25.298	63.375	29.687	20.748	27.860	214.745
CLASSI DI SAU (in ettari)											
Senza superficie	5	5	6	-	30	50	1.270	605	4.102	2.800	8.873
Meno di 1 ettaro	492	281	152	112	154	-	1.833	620	-	-	3.644
1 -- 2	967	870	407	431	274	180	4.763	2.230	-	-	10.122
2 -- 3	860	1.249	814	997	1.026	871	2.933	1.832	-	-	10.582
3 -- 5	784	1.738	1.874	3.063	3.270	2.369	7.509	3.024	-	-	23.631
5 -- 10	357	926	1.541	4.531	9.807	6.437	13.839	7.101	3.600	-	48.139
10 -- 20	69	203	381	1.294	6.993	9.867	13.812	6.745	3.521	2.000	44.885
20 -- 30	7	42	38	60	883	3.975	4.996	2.248	-	-	12.249
30 -- 50	4	4	-	70	399	884	6.039	2.214	4.375	-	13.989
50 -- 100	3	15	12	-	245	456	3.950	550	4.150	-	9.381
100 ed oltre	-	-	-	-	32	209	2.431	2.518	1.000	23.060	29.250
TOTALE	3.548	5.333	5.225	10.558	23.113	25.298	63.375	29.687	20.748	27.860	214.745

Tavola 2.33 - Aziende con bovini e relativo numero di capi per classe di capi, forma di conduzione e zona altimetrica

FORME DI CONDUZIONE ZONE ALTIMETRICHE	CLASSI DI CAPI										Totale
	1 -- 2	3 -- 5	6 -- 9	10 -- 19	20 -- 49	50 -- 99	100 -- 499	500 -- 999	1000 -- 1999	2000 ed oltre	
AZIENDE											
FORME DI CONDUZIONE											
Conduzione diretta del coltivatore	2.072	1.399	724	771	755	364	298	36	9	1	6.429
Con solo manodopera familiare	2.032	1.372	698	741	729	347	269	30	5	-	6.223
Con manodopera familiare prevalente	39	25	25	30	26	17	25	5	1	-	193
Con manodopera extrafamiliare prevalente	1	2	1	-	-	-	4	1	3	1	13
Conduzione con salariati	65	20	1	8	9	10	24	9	7	4	157
Conduzione a colonia parziaria appoderata	-	-	1	1	-	1	-	-	-	-	3
Altra forma di conduzione	-	-	-	-	-	1	-	-	-	-	1
TOTALE	2.137	1.419	726	780	764	376	322	45	16	5	6.590
ZONE ALTIMETRICHE											
Montagna	-	-	-	-	-	-	-	-	-	-	-
Collina	615	486	256	256	221	101	77	7	2	3	2.024
Pianura	1.522	933	470	524	543	275	245	38	14	2	4.566
TOTALE	2.137	1.419	726	780	764	376	322	45	16	5	6.590
CAPI											
FORME DI CONDUZIONE											
Conduzione diretta del coltivatore	3.457	5.260	5.210	10.439	22.834	24.501	57.869	23.061	10.891	2.000	165.522
Con solo manodopera familiare	3.388	5.160	5.026	10.011	22.089	23.252	52.042	19.319	5.700	-	145.987
Con manodopera familiare prevalente	67	92	175	428	745	1.249	4.940	2.842	1.221	-	11.759
Con manodopera extrafamiliare prevalente	2	8	9	-	-	-	887	900	3.970	2.000	7.776
Conduzione con salariati	91	73	6	108	279	688	5.506	6.626	9.857	25.860	49.094
Conduzione a colonia parziaria appoderata	-	-	9	11	-	54	-	-	-	-	74
Altra forma di conduzione	-	-	-	-	-	55	-	-	-	-	55
TOTALE	3.548	5.333	5.225	10.558	23.113	25.298	63.375	29.687	20.748	27.860	214.745
ZONE ALTIMETRICHE											
Montagna	-	-	-	-	-	-	-	-	-	-	-
Collina	1.057	1.825	1.826	3.421	6.838	6.575	15.269	4.230	2.200	13.300	56.541
Pianura	2.491	3.508	3.399	7.137	16.275	18.723	48.106	25.457	18.548	14.560	158.204
TOTALE	3.548	5.333	5.225	10.558	23.113	25.298	63.375	29.687	20.748	27.860	214.745

Tavola 2.34 - Aziende con vacche da latte e relativo numero di capi per classe di capi, classe di superficie totale e classe di superficie agricola utilizzata (SAU)

CLASSI DI SUPERFICIE TOTALE CLASSI DI SAU	CLASSI DI CAPI										Totale
	1 -- 2	3 -- 5	6 -- 9	10 -- 19	20 -- 49	50 -- 99	100 -- 499	500 -- 999	1000 -- 1999	2000 ed oltre	
AZIENDE											
CLASSI DI SUPERFICIE TOTALE (in ettari)											
Meno di 1 ettaro	25	10	2	5	-	-	-	-	-	-	42
1 -- 2	87	28	7	6	1	-	-	-	-	-	129
2 -- 3	140	67	44	10	3	-	-	-	-	-	264
3 -- 5	223	155	118	82	21	2	-	-	-	-	601
5 -- 10	161	136	191	260	115	6	1	-	-	-	870
10 -- 20	44	48	58	169	197	22	3	-	-	-	541
20 -- 30	4	1	3	18	63	33	-	-	-	-	122
30 -- 50	4	-	2	6	19	15	3	-	-	-	49
50 -- 100	-	-	-	2	11	2	7	-	-	-	22
100 ed oltre	-	-	-	1	3	3	3	-	-	-	10
TOTALE	688	445	425	559	433	83	17	-	-	-	2.650
CLASSI DI SAU (in ettari)											
Senza superficie	1	1	-	-	-	-	-	-	-	-	2
Meno di 1 ettaro	48	15	3	6	1	-	-	-	-	-	73
1 -- 2	130	39	21	8	-	-	-	-	-	-	198
2 -- 3	160	92	56	22	8	1	-	-	-	-	339
3 -- 5	205	164	130	106	34	1	1	-	-	-	641
5 -- 10	112	107	175	263	127	7	1	-	-	-	792
10 -- 20	28	26	38	137	181	32	2	-	-	-	444
20 -- 30	3	1	1	9	57	23	-	-	-	-	94
30 -- 50	1	-	1	5	16	15	6	-	-	-	44
50 -- 100	-	-	-	2	7	2	5	-	-	-	16
100 ed oltre	-	-	-	1	2	2	2	-	-	-	7
TOTALE	688	445	425	559	433	83	17	-	-	-	2.650
CAPI											
CLASSI DI SUPERFICIE TOTALE (in ettari)											
Meno di 1 ettaro	33	40	12	58	-	-	-	-	-	-	143
1 -- 2	113	107	49	67	24	-	-	-	-	-	360
2 -- 3	189	253	307	114	74	-	-	-	-	-	937
3 -- 5	316	607	859	1.034	547	115	-	-	-	-	3.478
5 -- 10	224	565	1.400	3.403	3.096	360	100	-	-	-	9.148
10 -- 20	64	192	434	2.311	5.635	1.304	443	-	-	-	10.383
20 -- 30	6	3	24	257	2.070	2.029	-	-	-	-	4.389
30 -- 50	4	-	12	90	630	1.056	340	-	-	-	2.132
50 -- 100	-	-	-	22	385	115	832	-	-	-	1.354
100 ed oltre	-	-	-	14	85	222	607	-	-	-	928
TOTALE	949	1.767	3.097	7.370	12.546	5.201	2.322	-	-	-	33.252
CLASSI DI SAU (in ettari)											
Senza superficie	1	4	-	-	-	-	-	-	-	-	5
Meno di 1 ettaro	64	58	21	68	24	-	-	-	-	-	235
1 -- 2	171	152	144	91	-	-	-	-	-	-	558
2 -- 3	222	348	404	267	190	55	-	-	-	-	1.486
3 -- 5	293	653	942	1.350	952	60	100	-	-	-	4.350
5 -- 10	150	444	1.294	3.444	3.420	430	173	-	-	-	9.355
10 -- 20	44	105	277	1.918	5.280	1.910	270	-	-	-	9.804
20 -- 30	3	3	9	123	1.840	1.428	-	-	-	-	3.406
30 -- 50	1	-	6	73	567	1.036	700	-	-	-	2.383
50 -- 100	-	-	-	22	218	145	589	-	-	-	974
100 ed oltre	-	-	-	14	55	137	490	-	-	-	696
TOTALE	949	1.767	3.097	7.370	12.546	5.201	2.322	-	-	-	33.252

Tavola 2.35 - Aziende con vacche da latte e relativo numero di capi per classe di capi, forma di conduzione e zona altimetrica

FORME DI CONDUZIONE ZONE ALTIMETRICHE	CLASSI DI CAPI										Totale
	1 -- 2	3 -- 5	6 -- 9	10 -- 19	20 -- 49	50 -- 99	100 -- 499	500 -- 999	1000 -- 1999	2000 ed oltre	
AZIENDE											
FORME DI CONDUZIONE											
Conduzione diretta del coltivatore	675	442	424	554	424	79	16	-	-	-	2.614
<i>Con solo manodopera familiare</i>	668	429	413	527	409	69	6	-	-	-	2.521
<i>Con manodopera familiare prevalente</i>	7	13	11	27	14	10	9	-	-	-	91
<i>Con manodopera extrafamiliare prevalente</i>	-	-	-	-	1	-	1	-	-	-	2
Conduzione con salariati	13	2	1	5	7	4	1	-	-	-	33
Conduzione a colonia parziaria appoderata	-	1	-	-	1	-	-	-	-	-	2
Altra forma di conduzione	-	-	-	-	1	-	-	-	-	-	1
TOTALE	688	445	425	559	433	83	17	-	-	-	2.650
ZONE ALTIMETRICHE											
Montagna	-	-	-	-	-	-	-	-	-	-	-
Collina	260	173	145	175	135	25	6	-	-	-	919
Pianura	428	272	280	384	298	58	11	-	-	-	1.731
TOTALE	688	445	425	559	433	83	17	-	-	-	2.650
CAPI											
FORME DI CONDUZIONE											
Conduzione diretta del coltivatore	934	1.756	3.090	7.297	12.245	4.946	2.182	-	-	-	32.450
<i>Con solo manodopera familiare</i>	924	1.701	3.010	6.960	11.688	4.301	753	-	-	-	29.337
<i>Con manodopera familiare prevalente</i>	10	55	80	337	510	645	1.329	-	-	-	2.966
<i>Con manodopera extrafamiliare prevalente</i>	-	-	-	-	47	-	100	-	-	-	147
Conduzione con salariati	15	7	7	73	246	255	140	-	-	-	743
Conduzione a colonia parziaria appoderata	-	4	-	-	25	-	-	-	-	-	29
Altra forma di conduzione	-	-	-	-	30	-	-	-	-	-	30
TOTALE	949	1.767	3.097	7.370	12.546	5.201	2.322	-	-	-	33.252
ZONE ALTIMETRICHE											
Montagna	-	-	-	-	-	-	-	-	-	-	-
Collina	367	690	1.055	2.308	3.953	1.534	670	-	-	-	10.577
Pianura	582	1.077	2.042	5.062	8.593	3.667	1.652	-	-	-	22.675
TOTALE	949	1.767	3.097	7.370	12.546	5.201	2.322	-	-	-	33.252

Tavola 2.36 - Aziende con suini e relativo numero di capi per classe di capi, classe di superficie totale e classe di superficie agricola utilizzata (SAU)

CLASSI DI SUPERFICIE TOTALE CLASSI DI SAU	CLASSI DI CAPI									Totale
	1 -- 2	3 -- 5	6 -- 9	10 -- 19	20 -- 49	50 -- 99	100 -- 499	500 -- 999	1000 ed oltre	
AZIENDE										
CLASSI DI SUPERFICIE TOTALE (in ettari)										
Meno di 1 ettaro	135	5	1	1	-	-	1	-	-	143
1 -- 2	298	13	1	2	-	3	-	2	-	319
2 -- 3	377	10	3	2	-	1	1	2	1	397
3 -- 5	504	41	11	5	3	3	3	1	2	573
5 -- 10	486	66	14	14	11	4	8	4	3	610
10 -- 20	228	32	11	11	4	2	8	12	7	315
20 -- 30	44	15	4	1	2	1	-	4	4	75
30 -- 50	14	9	5	1	-	-	-	1	7	37
50 -- 100	4	4	2	-	-	-	-	2	7	19
100 ed oltre	3	2	1	-	1	-	-	-	2	9
TOTALE	2.093	197	53	37	21	14	21	28	33	2.497
CLASSI DI SAU (in ettari)										
Senza superficie	3	-	-	-	-	-	-	-	-	3
Meno di 1 ettaro	210	9	1	3	-	1	1	2	-	227
1 -- 2	380	16	2	-	-	2	1	2	1	404
2 -- 3	384	19	8	2	-	3	2	1	1	420
3 -- 5	469	43	10	7	4	3	2	1	3	542
5 -- 10	409	54	15	16	11	3	9	7	4	528
10 -- 20	185	31	6	7	4	1	6	8	7	255
20 -- 30	35	12	3	2	1	1	-	4	5	63
30 -- 50	12	7	5	-	-	-	-	1	4	29
50 -- 100	5	5	2	-	-	-	-	2	6	20
100 ed oltre	1	1	1	-	1	-	-	-	2	6
TOTALE	2.093	197	53	37	21	14	21	28	33	2.497
CAPI										
CLASSI DI SUPERFICIE TOTALE (in ettari)										
Meno di 1 ettaro	167	18	8	10	-	-	200	-	-	403
1 -- 2	376	48	6	25	-	209	-	1.133	-	1.797
2 -- 3	475	33	23	22	-	80	330	1.184	1.780	3.927
3 -- 5	673	145	77	62	65	211	510	881	3.600	6.224
5 -- 10	667	246	99	183	327	225	1.684	3.078	4.770	11.279
10 -- 20	348	115	76	125	120	104	2.085	9.129	29.009	41.111
20 -- 30	69	59	26	11	50	50	-	2.942	9.449	12.656
30 -- 50	23	36	35	12	-	-	-	794	22.441	23.341
50 -- 100	7	17	13	-	-	-	-	1.880	28.278	30.195
100 ed oltre	6	10	6	-	30	-	-	-	11.846	11.898
TOTALE	2.811	727	369	450	592	879	4.809	21.021	111.173	142.831
CLASSI DI SAU (in ettari)										
Senza superficie	3	-	-	-	-	-	-	-	-	3
Meno di 1 ettaro	262	33	8	35	-	55	200	1.350	-	1.943
1 -- 2	476	56	14	-	-	154	150	1.167	1.780	3.797
2 -- 3	493	65	56	22	-	230	530	600	5.390	7.386
3 -- 5	633	159	71	95	94	181	460	881	6.200	8.774
5 -- 10	571	202	108	198	318	159	2.181	5.530	10.675	19.942
10 -- 20	288	108	38	77	130	50	1.288	5.877	22.399	30.255
20 -- 30	54	49	20	23	20	50	-	2.942	19.904	23.062
30 -- 50	20	28	35	-	-	-	-	794	8.722	9.599
50 -- 100	9	22	13	-	-	-	-	1.880	24.257	26.181
100 ed oltre	2	5	6	-	30	-	-	-	11.846	11.889
TOTALE	2.811	727	369	450	592	879	4.809	21.021	111.173	142.831

Tavola 2.37 - Aziende con suini e relativo numero di capi per classe di capi, forma di conduzione e zona altimetrica

FORME DI CONDUZIONE ZONE ALTIMETRICHE	CLASSI DI CAPI									Totale
	1 -- 2	3 -- 5	6 -- 9	10 -- 19	20 -- 49	50 -- 99	100 -- 499	500 -- 999	1000 ed oltre	
AZIENDE										
FORME DI CONDUZIONE										
Conduzione diretta del coltivatore	2.039	197	50	35	20	14	21	26	27	2.429
Con solo manodopera familiare	1.987	189	45	34	19	12	20	22	13	2.341
Con manodopera familiare prevalente	49	8	5	1	1	2	1	4	6	77
Con manodopera extrafamiliare prevalente	3	-	-	-	-	-	-	-	8	11
Conduzione con salariati	53	-	3	2	1	-	-	2	6	67
Conduzione a colonia parziaria appoderata	1	-	-	-	-	-	-	-	-	1
Altra forma di conduzione	-	-	-	-	-	-	-	-	-	-
TOTALE	2.093	197	53	37	21	14	21	28	33	2.497
ZONE ALTIMETRICHE										
Montagna	-	-	-	-	-	-	-	-	-	-
Collina	410	65	23	12	6	6	7	7	4	540
Pianura	1.683	132	30	25	15	8	14	21	29	1.957
TOTALE	2.093	197	53	37	21	14	21	28	33	2.497
CAPI										
FORME DI CONDUZIONE										
Conduzione diretta del coltivatore	2.744	727	349	430	572	879	4.809	19.491	90.915	120.916
Con solo manodopera familiare	2.666	699	313	418	552	770	4.409	16.247	20.943	47.017
Con manodopera familiare prevalente	73	28	36	12	20	109	400	3.244	34.176	38.098
Con manodopera extrafamiliare prevalente	5	-	-	-	-	-	-	-	35.796	35.801
Conduzione con salariati	66	-	20	20	20	-	-	1.530	20.258	21.914
Conduzione a colonia parziaria appoderata	1	-	-	-	-	-	-	-	-	1
Altra forma di conduzione	-	-	-	-	-	-	-	-	-	-
TOTALE	2.811	727	369	450	592	879	4.809	21.021	111.173	142.831
ZONE ALTIMETRICHE										
Montagna	-	-	-	-	-	-	-	-	-	-
Collina	541	246	158	154	171	380	1.742	5.863	10.725	19.980
Pianura	2.270	481	211	296	421	499	3.067	15.158	100.448	122.851
TOTALE	2.811	727	369	450	592	879	4.809	21.021	111.173	142.831

Tavola 2.38 - Aziende con ovini e relativo numero di capi per classe di capi, classe di superficie totale e classe di superficie agricola utilizzata (SAU)

CLASSI DI SUPERFICIE TOTALE CLASSI DI SAU	CLASSI DI CAPI										Totale
	1 -- 2	3 -- 9	10 -- 19	20 -- 49	50 -- 99	100 -- 499	500 -- 999	1000 -- 2999	3000 -- 4999	5000 ed oltre	
AZIENDE											
CLASSI DI SUPERFICIE TOTALE (in ettari)											
Meno di 1 ettaro	2	3	2	1	-	-	-	-	-	-	8
1 -- 2	5	11	5	-	-	-	-	-	-	-	21
2 -- 3	1	14	6	2	-	1	-	-	-	-	24
3 -- 5	6	14	7	3	1	-	-	-	-	-	31
5 -- 10	6	8	9	5	1	2	-	-	-	-	31
10 -- 20	2	3	6	4	-	-	1	-	-	-	16
20 -- 30	-	3	-	-	-	-	-	-	-	-	3
30 -- 50	-	-	-	1	-	-	1	-	-	-	2
50 -- 100	-	-	-	1	1	-	-	-	-	-	2
100 ed oltre	-	1	-	-	1	-	1	-	-	-	3
TOTALE	22	57	35	17	4	3	3	-	-	-	141
CLASSE DI SAU (in ettari)											
Senza superficie	2	-	-	-	-	-	-	-	-	-	2
Meno di 1 ettaro	4	12	3	2	-	-	-	-	-	-	21
1 -- 2	3	19	10	2	-	1	-	-	-	-	35
2 -- 3	2	7	6	1	-	-	-	-	-	-	16
3 -- 5	4	9	6	5	1	-	-	-	-	-	25
5 -- 10	5	5	7	2	1	2	-	-	-	-	22
10 -- 20	2	3	3	4	-	-	1	-	-	-	13
20 -- 30	-	1	-	-	-	-	-	-	-	-	1
30 -- 50	-	-	-	-	-	-	1	-	-	-	1
50 -- 100	-	-	-	1	1	-	-	-	-	-	2
100 ed oltre	-	1	-	-	1	-	1	-	-	-	3
TOTALE	22	57	35	17	4	3	3	-	-	-	141
CAPI											
CLASSI DI SUPERFICIE TOTALE (in ettari)											
Meno di 1 ettaro	3	15	20	20	-	-	-	-	-	-	58
1 -- 2	7	47	70	-	-	-	-	-	-	-	124
2 -- 3	1	61	65	60	-	140	-	-	-	-	327
3 -- 5	12	61	94	93	66	-	-	-	-	-	326
5 -- 10	9	34	116	148	50	505	-	-	-	-	862
10 -- 20	2	13	78	89	-	-	620	-	-	-	802
20 -- 30	-	10	-	-	-	-	-	-	-	-	10
30 -- 50	-	-	-	35	-	-	500	-	-	-	535
50 -- 100	-	-	-	40	60	-	-	-	-	-	100
100 ed oltre	-	3	-	-	80	-	800	-	-	-	883
TOTALE	34	244	443	485	256	645	1.920	-	-	-	4.027
CLASSE DI SAU (in ettari)											
Senza superficie	3	-	-	-	-	-	-	-	-	-	3
Meno di 1 ettaro	6	58	31	43	-	-	-	-	-	-	138
1 -- 2	4	84	136	60	-	140	-	-	-	-	424
2 -- 3	4	27	76	40	-	-	-	-	-	-	147
3 -- 5	8	36	73	133	66	-	-	-	-	-	316
5 -- 10	7	20	86	65	50	505	-	-	-	-	733
10 -- 20	2	13	41	104	-	-	620	-	-	-	780
20 -- 30	-	3	-	-	-	-	-	-	-	-	3
30 -- 50	-	-	-	-	-	-	500	-	-	-	500
50 -- 100	-	-	-	40	60	-	-	-	-	-	100
100 ed oltre	-	3	-	-	80	-	800	-	-	-	883
TOTALE	34	244	443	485	256	645	1.920	-	-	-	4.027

Tavola 2.39 - Aziende con ovini e relativo numero di capi per classe di capi, forma di conduzione e zona altimetrica

FORME DI CONDUZIONE ZONE ALTIMETRICHE	CLASSI DI CAPI										Totale
	1 -- 2	3 -- 9	10 -- 19	20 -- 49	50 -- 99	100 -- 499	500 -- 999	1000 -- 2999	3000 -- 4999	5000 ed oltre	
AZIENDE											
FORME DI CONDUZIONE											
Conduzione diretta del coltivatore	21	55	35	16	4	3	3	-	-	-	137
<i>Con solo manodopera familiare</i>	20	55	34	14	4	3	3	-	-	-	133
<i>Con manodopera familiare prevalente</i>	1	-	1	2	-	-	-	-	-	-	4
<i>Con manodopera extrafamiliare prevalente</i>	-	-	-	-	-	-	-	-	-	-	-
Conduzione con salariati	1	2	-	1	-	-	-	-	-	-	4
Conduzione a colonia parziaria appoderata	-	-	-	-	-	-	-	-	-	-	-
Altra forma di conduzione	-	-	-	-	-	-	-	-	-	-	-
TOTALE	22	57	35	17	4	3	3	-	-	-	141
ZONE ALTIMETRICHE											
Montagna	-	-	-	-	-	-	-	-	-	-	-
Collina	12	38	27	10	1	-	1	-	-	-	89
Pianura	10	19	8	7	3	3	2	-	-	-	52
TOTALE	22	57	35	17	4	3	3	-	-	-	141
CAPI											
FORME DI CONDUZIONE											
Conduzione diretta del coltivatore	32	238	443	462	256	645	1.920	-	-	-	3.996
<i>Con solo manodopera familiare</i>	30	238	433	402	256	645	1.920	-	-	-	3.924
<i>Con manodopera familiare prevalente</i>	2	-	10	60	-	-	-	-	-	-	72
<i>Con manodopera extrafamiliare prevalente</i>	-	-	-	-	-	-	-	-	-	-	-
Conduzione con salariati	2	6	-	23	-	-	-	-	-	-	31
Conduzione a colonia parziaria appoderata	-	-	-	-	-	-	-	-	-	-	-
Altra forma di conduzione	-	-	-	-	-	-	-	-	-	-	-
TOTALE	34	244	443	485	256	645	1.920	-	-	-	4.027
ZONE ALTIMETRICHE											
Montagna	-	-	-	-	-	-	-	-	-	-	-
Collina	19	167	347	276	80	-	500	-	-	-	1.389
Pianura	15	77	96	209	176	645	1.420	-	-	-	2.638
TOTALE	34	244	443	485	256	645	1.920	-	-	-	4.027

Tavola 2.40 - Aziende con polli da carne e relativo numero di capi per classe di capi, classe di superficie totale e classe di superficie agricola utilizzata (SAU)

CLASSI DI SUPERFICIE TOTALE CLASSI DI SAU	CLASSI DI CAPI									Totale
	Meno di 50	50 -- 100	100 -- 500	500 -- 1000	1000 -- 5000	5000 -- 10000	10000 -- 25000	25000 -- 50000	50000 ed oltre	
AZIENDE										
CLASSI DI SUPERFICIE TOTALE (in ettari)										
Meno di 1 ettaro	2.211	103	9	-	2	1	2	1	-	2.329
1 -- 2	2.182	96	13	-	4	-	4	2	2	2.303
2 -- 3	1.514	69	24	-	1	-	5	1	2	1.616
3 -- 5	1.516	110	40	1	4	1	10	5	7	1.694
5 -- 10	1.171	82	47	2	4	3	10	4	5	1.328
10 -- 20	410	41	26	5	2	3	4	2	3	496
20 -- 30	77	13	4	-	-	-	-	1	5	100
30 -- 50	34	9	3	-	1	-	1	-	-	48
50 -- 100	16	1	4	-	-	-	-	-	-	21
100 ed oltre	7	1	1	-	-	-	-	-	1	10
TOTALE	9.138	525	171	8	18	8	36	16	25	9.945
CLASSI DI SAU (in ettari)										
Senza superficie	32	2	-	-	1	1	2	2	-	40
Meno di 1 ettaro	3.051	141	12	-	2	-	3	-	-	3.209
1 -- 2	2.159	94	27	-	4	1	6	1	3	2.295
2 -- 3	1.335	72	23	-	6	-	5	3	5	1.449
3 -- 5	1.256	92	43	2	1	2	8	4	5	1.413
5 -- 10	890	72	40	2	2	2	9	3	5	1.025
10 -- 20	321	34	15	4	1	2	2	3	4	386
20 -- 30	56	9	5	-	-	-	1	-	2	73
30 -- 50	21	7	2	-	1	-	-	-	-	31
50 -- 100	13	1	4	-	-	-	-	-	-	18
100 ed oltre	4	1	-	-	-	-	-	-	1	6
TOTALE	9.138	525	171	8	18	8	36	16	25	9.945
CAPI										
CLASSI DI SUPERFICIE TOTALE (in ettari)										
Meno di 1 ettaro	32.070	5.541	1.250	-	5.680	5.000	30.000	35.000	-	114.541
1 -- 2	33.049	5.330	1.512	-	9.900	-	61.500	57.000	160.000	328.291
2 -- 3	23.793	3.930	3.510	-	2.000	-	71.000	45.000	240.000	389.233
3 -- 5	24.705	6.144	6.170	500	10.000	6.000	177.300	165.000	853.000	1.248.819
5 -- 10	20.067	4.375	6.910	1.100	7.500	19.000	150.000	136.000	318.225	663.177
10 -- 20	7.231	2.290	4.680	2.950	3.000	19.380	48.000	70.000	180.000	337.531
20 -- 30	1.419	710	700	-	-	-	-	40.000	355.850	398.679
30 -- 50	720	500	700	-	1.000	-	15.000	-	-	17.920
50 -- 100	306	80	400	-	-	-	-	-	-	786
100 ed oltre	130	50	350	-	-	-	-	-	150.000	150.530
TOTALE	143.490	28.950	26.182	4.550	39.080	49.380	552.800	548.000	2.257.075	3.649.507
CLASSI DI SAU (in ettari)										
Senza superficie	481	100	-	-	2.080	5.000	30.000	62.000	-	99.661
Meno di 1 ettaro	44.251	7.621	1.550	-	5.000	-	46.500	-	-	104.922
1 -- 2	33.282	5.255	3.582	-	9.500	7.000	89.000	30.000	240.000	417.619
2 -- 3	21.050	4.055	3.410	-	15.000	-	90.000	116.000	778.000	1.027.515
3 -- 5	21.171	5.194	6.790	1.000	1.500	13.000	135.300	127.500	335.000	646.455
5 -- 10	15.699	3.805	6.280	1.200	3.500	11.000	127.000	102.500	338.225	609.209
10 -- 20	5.682	1.890	2.520	2.350	1.500	13.380	20.000	110.000	268.850	426.172
20 -- 30	1.056	530	1.000	-	-	-	15.000	-	147.000	164.586
30 -- 50	481	370	400	-	1.000	-	-	-	-	2.251
50 -- 100	266	80	650	-	-	-	-	-	-	996
100 ed oltre	71	50	-	-	-	-	-	-	150.000	150.121
TOTALE	143.490	28.950	26.182	4.550	39.080	49.380	552.800	548.000	2.257.075	3.649.507

Tavola 2.41 - Aziende con polli da carne e relativo numero di capi per classe di capi, forma di conduzione e zona altimetrica

FORME DI CONDUZIONE ZONE ALTIMETRICHE	CLASSI DI CAPI									Totale
	Meno di 50	50 -- 100	100 -- 500	500 --1000	1000 -- 5000	5000 -- 10000	10000 -- 25000	25000 -- 50000	50000 ed oltre	
AZIENDE										
FORME DI CONDUZIONE										
Conduzione diretta del coltivatore	8.525	500	161	7	18	8	36	14	20	9.289
<i>Con solo manodopera familiare</i>	<i>8.345</i>	<i>487</i>	<i>149</i>	<i>6</i>	<i>17</i>	<i>8</i>	<i>34</i>	<i>12</i>	<i>14</i>	<i>9.072</i>
<i>Con manodopera familiare prevalente</i>	<i>166</i>	<i>12</i>	<i>11</i>	<i>1</i>	<i>1</i>	-	<i>2</i>	<i>2</i>	<i>5</i>	<i>200</i>
<i>Con manodopera extrafamiliare prevalente</i>	<i>14</i>	<i>1</i>	<i>1</i>	-	-	-	-	-	<i>1</i>	<i>17</i>
Conduzione con salariati	612	25	10	-	-	-	-	2	5	654
Conduzione a colonia parziaria appoderata	1	-	-	-	-	-	-	-	-	1
Altra forma di conduzione	-	-	-	1	-	-	-	-	-	1
TOTALE	9.138	525	171	8	18	8	36	16	25	9.945
ZONE ALTIMETRICHE										
Montagna	-	-	-	-	-	-	-	-	-	-
Collina	1.704	78	55	3	6	2	9	6	7	1.870
Pianura	7.434	447	116	5	12	6	27	10	18	8.075
TOTALE	9.138	525	171	8	18	8	36	16	25	9.945
CAPI										
FORME DI CONDUZIONE										
Conduzione diretta del coltivatore	133.473	27.590	24.362	4.050	39.080	49.380	552.800	468.000	1.822.075	3.120.810
<i>Con solo manodopera familiare</i>	<i>130.542</i>	<i>26.800</i>	<i>22.352</i>	<i>3.450</i>	<i>38.080</i>	<i>49.380</i>	<i>519.800</i>	<i>388.000</i>	<i>1.031.850</i>	<i>2.210.254</i>
<i>Con manodopera familiare prevalente</i>	<i>2.712</i>	<i>740</i>	<i>1.860</i>	<i>600</i>	<i>1.000</i>	-	<i>33.000</i>	<i>80.000</i>	<i>390.225</i>	<i>510.137</i>
<i>Con manodopera extrafamiliare prevalente</i>	<i>219</i>	<i>50</i>	<i>150</i>	-	-	-	-	-	<i>400.000</i>	<i>400.419</i>
Conduzione con salariati	9.997	1.360	1.820	-	-	-	-	80.000	435.000	528.177
Conduzione a colonia parziaria appoderata	20	-	-	-	-	-	-	-	-	20
Altra forma di conduzione	-	-	-	500	-	-	-	-	-	500
TOTALE	143.490	28.950	26.182	4.550	39.080	49.380	552.800	548.000	2.257.075	3.649.507
ZONE ALTIMETRICHE										
Montagna	-	-	-	-	-	-	-	-	-	-
Collina	22.159	4.430	8.707	1.900	15.900	14.000	112.000	197.000	875.000	1.251.096
Pianura	121.331	24.520	17.475	2.650	23.180	35.380	440.800	351.000	1.382.075	2.398.411
TOTALE	143.490	28.950	26.182	4.550	39.080	49.380	552.800	548.000	2.257.075	3.649.507

Tavola 2.42 - Aziende con galline da uova e relativo numero di capi per classe di capi , classe di superficie totale e classe di superficie agricola utilizzata (SAU)

CLASSI DI SUPERFICIE TOTALE		CLASSI DI CAPI									Totale
CLASSI DI SAU	Meno di 50	50 --100	100 -- 500	500 --1000	1000 -- 3000	3000 -- 5000	5000 -- 10000	10000 -- 25000	25000 -- 50000	50000 ed oltre	
AZIENDE											
CLASSI DI SUPERFICIE TOTALE (in ettari)											
Meno di 1 ettaro	3.670	6	2	-	1	-	1	-	-	2	3.682
1 -- 2	3.580	12	1	-	-	-	1	-	1	-	3.595
2 -- 3	2.553	13	4	1	-	-	-	2	1	2	2.576
3 -- 5	2.535	16	3	-	-	-	-	3	2	2	2.561
5 -- 10	1.801	19	8	2	-	-	3	6	1	3	1.843
10 -- 20	689	15	3	-	-	2	-	2	2	3	716
20 -- 30	131	4	1	1	-	-	-	1	-	-	138
30 -- 50	52	4	-	-	-	-	-	-	1	-	57
50 -- 100	20	-	2	-	-	-	-	-	-	2	24
100 ed oltre	10	-	-	-	-	-	-	-	1	-	11
TOTALE	15.041	89	24	4	1	2	5	14	9	14	15.203
CLASSI DI SAU (in ettari)											
Senza superficie	57	-	-	-	1	-	-	-	-	2	60
Meno di 1 ettaro	4.982	9	4	-	-	-	1	-	-	1	4.997
1 -- 2	3.546	14	1	-	-	-	1	-	2	1	3.565
2 -- 3	2.279	15	5	1	-	-	-	3	2	2	2.307
3 -- 5	2.091	13	4	-	-	-	-	4	-	2	2.114
5 -- 10	1.397	20	4	2	-	1	3	4	2	3	1.436
10 -- 20	538	12	3	-	-	1	-	2	1	1	558
20 -- 30	95	4	1	1	-	-	-	1	-	-	102
30 -- 50	32	2	1	-	-	-	-	-	1	-	36
50 -- 100	18	-	1	-	-	-	-	-	-	2	21
100 ed oltre	6	-	-	-	-	-	-	-	1	-	7
TOTALE	15.041	89	24	4	1	2	5	14	9	14	15.203
CAPI											
CLASSI DI SUPERFICIE TOTALE (in ettari)											
Meno di 1 ettaro	28.343	310	250	-	1.000	-	5.000	-	-	105.000	139.903
1 -- 2	29.308	647	130	-	-	-	7.300	-	27.000	-	64.385
2 -- 3	22.195	753	450	500	-	-	-	25.000	45.000	450.000	543.898
3 -- 5	24.430	840	400	-	-	-	-	34.000	75.000	250.000	384.670
5 -- 10	18.998	1.000	880	1.300	-	-	23.000	96.000	30.000	290.000	461.178
10 -- 20	8.051	800	400	-	-	7.500	-	31.000	73.470	420.000	541.221
20 -- 30	1.512	250	150	500	-	-	-	10.000	-	-	12.412
30 -- 50	722	200	-	-	-	-	-	-	30.000	-	30.922
50 -- 100	216	-	200	-	-	-	-	-	-	570.000	570.416
100 ed oltre	162	-	-	-	-	-	-	-	37.000	-	37.162
TOTALE	133.937	4.800	2.860	2.300	1.000	7.500	35.300	196.000	317.470	2.085.000	2.786.167
CLASSI DI SAU (in ettari)											
Senza superficie	461	-	-	-	1.000	-	-	-	-	105.000	106.461
Meno di 1 ettaro	39.050	487	480	-	-	-	5.000	-	-	310.000	355.017
1 -- 2	29.503	750	150	-	-	-	7.300	-	72.000	200.000	309.703
2 -- 3	20.757	823	600	500	-	-	-	35.000	75.000	260.000	392.680
3 -- 5	20.766	690	430	-	-	-	-	50.000	-	300.000	371.886
5 -- 10	15.016	1.060	450	1.300	-	4.500	23.000	70.000	60.000	290.000	465.326
10 -- 20	6.447	650	400	-	-	3.000	-	31.000	43.470	50.000	134.967
20 -- 30	1.095	240	150	500	-	-	-	10.000	-	-	11.985
30 -- 50	516	100	100	-	-	-	-	-	30.000	-	30.716
50 -- 100	222	-	100	-	-	-	-	-	-	570.000	570.322
100 ed oltre	104	-	-	-	-	-	-	-	37.000	-	37.104
TOTALE	133.937	4.800	2.860	2.300	1.000	7.500	35.300	196.000	317.470	2.085.000	2.786.167

Tavola 2.43 - Aziende con galline da uova e relativo numero di capi per classe di capi, forma di conduzione e zona altimetrica

FORME DI CONDUZIONE ZONE ALTIMETRICHE	CLASSI DI CAPI										Totale
	Meno di 50	50 -- 100	100 -- 500	500 -- 1000	1000 -- 3000	3000 -- 5000	5.000 -- 10000	10000 -- 25000	25000 -- 50000	50000 ed oltre	
AZIENDE											
FORME DI CONDUZIONE											
Conduzione diretta del coltivatore	13.985	85	22	4	1	2	5	14	7	8	14.133
<i>Con solo manodopera familiare</i>	13.695	79	19	4	1	2	5	12	6	5	13.828
<i>Con manodopera familiare prevalente</i>	270	5	3	-	-	-	-	2	1	2	283
<i>Con manodopera extrafamiliare prevalente</i>	20	1	-	-	-	-	-	-	-	1	22
Conduzione con salariati	1.054	3	1	-	-	-	-	-	2	6	1.066
Conduzione a colonia parziaria appoderata	1	-	-	-	-	-	-	-	-	-	1
Altra forma di conduzione	1	1	1	-	-	-	-	-	-	-	3
TOTALE	15.041	89	24	4	1	2	5	14	9	14	15.203
ZONE ALTIMETRICHE											
Montagna	-	-	-	-	-	-	-	-	-	-	-
Collina	2.690	19	4	1	-	1	1	2	4	5	2.727
Pianura	12.351	70	20	3	1	1	4	12	5	9	12.476
TOTALE	15.041	89	24	4	1	2	5	14	9	14	15.203
CAPI											
FORME DI CONDUZIONE											
Conduzione diretta del coltivatore	125.740	4.580	2.630	2.300	1.000	7.500	35.300	196.000	245.470	585.000	1.205.520
<i>Con solo manodopera familiare</i>	122.680	4.223	2.250	2.300	1.000	7.500	35.300	165.000	215.470	410.000	965.723
<i>Con manodopera familiare prevalente</i>	2.906	307	380	-	-	-	-	31.000	30.000	120.000	184.593
<i>Con manodopera extrafamiliare prevalente</i>	154	50	-	-	-	-	-	-	-	55.000	55.204
Conduzione con salariati	8.172	170	130	-	-	-	-	-	72.000	1.500.000	1.580.472
Conduzione a colonia parziaria appoderata	10	-	-	-	-	-	-	-	-	-	10
Altra forma di conduzione	15	50	100	-	-	-	-	-	-	-	165
TOTALE	133.937	4.800	2.860	2.300	1.000	7.500	35.300	196.000	317.470	2.085.000	2.786.167
ZONE ALTIMETRICHE											
Montagna	-	-	-	-	-	-	-	-	-	-	-
Collina	22.743	980	600	500	-	4.500	7.300	31.000	152.470	1.055.000	1.275.093
Pianura	111.194	3.820	2.260	1.800	1.000	3.000	28.000	165.000	165.000	1.030.000	1.511.074
TOTALE	133.937	4.800	2.860	2.300	1.000	7.500	35.300	196.000	317.470	2.085.000	2.786.167

Tavola 2.44 - Aziende che dispongono di ricoveri per animali e relativo numero di ricoveri per specie di ricovero, classe di superficie totale, classe di capienza di capi adulti ricoverabili e zona altimetrica

CLASSI DI SUPERFICIE TOTALE CLASSI DI CAPIENZA DI CAPI ADULTI ZONE ALTIMETRICHE	Totale	STALLE		Ovili	Porcilaie	Pollai	Ricoveri per altri allevamenti
		Per bovini	Per equini				
AZIENDE							
CLASSI DI SUPERFICIE TOTALE (in ettari)							
Meno di 1 ettaro	3.992	449	71	41	157	3.488	700
1 -- 2	4.170	1.094	92	43	347	3.357	618
2 -- 3	3.200	1.416	79	31	402	2.307	384
3 -- 5	3.596	2.048	100	38	531	2.352	471
5 -- 10	2.865	2.029	107	35	560	1.675	301
10 -- 20	1.221	934	46	9	261	627	133
20 -- 30	259	204	21	1	68	129	31
30 -- 50	127	95	5	-	35	52	12
50 -- 100	78	57	5	1	18	25	2
100 ed oltre	47	39	7	-	8	7	2
TOTALE	19.555	8.365	533	199	2.387	14.019	2.654
CLASSI DI CAPIENZA DI CAPI ADULTI							
Meno di 10	3.302	4.147	448	107	2.125	417	-
10 -- 50	11.450	3.184	79	79	139	10.200	-
50 -- 100	3.095	504	4	10	18	2.408	-
100 -- 500	1.334	448	2	3	37	771	-
500 -- 1000	112	56	-	-	23	35	-
1000 -- 2000	60	20	-	-	21	16	-
2000 -- 5000	37	3	-	-	16	18	-
5000 ed oltre	165	3	-	-	8	154	-
TOTALE	19.555	8.365	533	199	2.387	14.019	-
ZONE ALTIMETRICHE							
Montagna	-	-	-	-	-	-	-
Collina	4.627	2.707	147	73	470	2.327	749
Pianura	14.928	5.658	386	126	1.917	11.692	1.905
TOTALE	19.555	8.365	533	199	2.387	14.019	2.654
NUMERO DI RICOVERI							
CLASSI DI SUPERFICIE TOTALE (in ettari)							
Meno di 1 ettaro	5.004	481	71	41	157	3.531	723
1 -- 2	5.669	1.136	93	43	355	3.398	644
2 -- 3	4.783	1.489	79	31	405	2.352	427
3 -- 5	5.852	2.197	103	39	546	2.438	529
5 -- 10	5.189	2.327	116	35	583	1.777	351
10 -- 20	2.450	1.203	56	9	293	701	188
20 -- 30	611	294	22	1	83	159	52
30 -- 50	302	154	5	-	53	68	22
50 -- 100	241	132	9	1	48	45	6
100 ed oltre	148	113	10	-	12	11	2
TOTALE	30.249	9.526	564	200	2.535	14.480	2.944
CLASSI DI CAPIENZA DI CAPI ADULTI							
Meno di 10	10.237	4.175	448	107	2.146	417	-
10 -- 50	14.035	3.449	99	79	147	10.261	-
50 -- 100	3.217	697	11	11	20	2.478	-
100 -- 500	1.722	819	6	3	41	853	-
500 -- 1000	318	230	-	-	43	45	-
1000 -- 2000	181	107	-	-	45	29	-
2000 -- 5000	106	23	-	-	55	28	-
5000 ed oltre	433	26	-	-	38	369	-
TOTALE	30.249	9.526	564	200	2.535	14.480	-
ZONE ALTIMETRICHE							
Montagna	-	-	-	-	-	-	-
Collina	7.102	3.026	159	74	507	2.462	874
Pianura	23.147	6.500	405	126	2.028	12.018	2.070
TOTALE	30.249	9.526	564	200	2.535	14.480	2.944

Tavola 2.45 - Aziende che dispongono di ricoveri per animali, per numero di capi adulti ricoverabili, tipo di ricovero e tipo di impianto

TIPO DI RICOVERO TIPO DI IMPIANTO	NUMERO DI CAPI ADULTI RICOVERABILI								Totale
	Meno di 10	10-50	50 -- 100	100 --500	500 -- 1000	1000 -- 2000	2000 -- 5000	5000 ed oltre	
STALLE PER BOVINI	4.147	3.184	504	448	56	20	3	3	8.365
Con impianti per:									
Alimentazione automatizzata	51	119	95	150	23	10	-	1	449
Abbeveraggio automatizzato	2.417	2.313	430	386	41	19	3	1	5.612
Sgombero di letame e rimozione rifiuti	131	837	288	228	26	14	2	3	1.529
Mungitura meccanica	332	1.145	280	135	3	3	-	-	1.898
STALLE PER EQUINI	448	79	4	2	-	-	-	-	533
Con impianti per:									
Alimentazione automatizzata	5	2	-	-	-	-	-	-	7
Abbeveraggio automatizzato	142	53	4	2	-	-	-	-	201
Sgombero di letame e rimozione rifiuti	15	9	-	1	-	-	-	-	25
OVILI	107	79	10	3	-	-	-	-	199
Con impianti per:									
Alimentazione automatizzata	-	-	-	-	-	-	-	-	-
Abbeveraggio automatizzato	7	10	4	1	-	-	-	-	22
Sgombero di letame e rimozione rifiuti	-	2	-	-	-	-	-	-	2
Mungitura meccanica	-	-	-	-	-	-	-	-	-
PORCILAIE	2.125	139	18	37	23	21	16	8	2.387
Con impianti per:									
Alimentazione automatizzata	8	-	2	11	17	13	11	7	69
Abbeveraggio automatizzato	214	49	8	20	20	18	13	7	349
Sgombero di letame e rimozione rifiuti	30	12	5	10	13	12	14	5	101
Depurazione liquami	13	6	1	5	6	6	8	5	50
POLLAI	417	10.200	2.408	771	35	16	18	154	14.019
Con impianti per:									
Alimentazione automatizzata	2	3	4	-	3	1	5	137	155
Abbeveraggio automatizzato	4	82	31	22	13	9	8	144	313
Sgombero di letame e rimozione rifiuti	1	7	1	4	-	-	1	69	83

Tavola 2.46 - Aziende che utilizzano mezzi meccanici aziendali ed extraziendali per titolo di possesso dei mezzi meccanici, tipo di mezzo utilizzato e zona altimetrica

MEZZI MECCANICI	Totale aziende	DI PROPRIETÀ SOLO DELL'AZIENDA			In comproprietà	Forniti da terzi
		Aziende	NUMERO MEZZI			
			Totale	Di età inferiore a 10 anni		
TOTALE						
TOTALE	41.179	33.495	-	-	2.441	28.195
Trattrici	35.580	25.878	37.908	5.586	1.451	20.709
Di potenza inferiore a 40 Kw	17.988	16.718	18.184	1.407	849	1.315
Da 40 Kw a meno di 60 Kw	16.049	10.879	12.365	2.146	596	6.144
Da 60 Kw a meno di 100 Kw	14.877	5.011	6.034	1.563	253	10.834
Di 100 Kw e oltre	6.253	1.125	1.325	470	56	5.355
Motocoltivatori, motozappe, motofresatrici e motofalciatrici	26.776	23.258	28.959	3.516	947	4.009
Mietitrebbiatrici	22.493	768	822	146	70	22.140
Macchine per la raccolta completamente automatizzata di:						
Pomodoro da industria	2	1	1	-	-	1
Patata	6	5	7	1	-	1
Barbabietola da zucchero	160	6	6	-	1	155
Altri prodotti	1.009	255	307	80	14	768
Apparecchi meccanici distribuzione dei prodotti fitoiatrici	21.207	11.817	12.446	1.743	836	10.657
Macchine per la fertilizzazione	18.401	6.646	7.375	855	603	12.070
Altri mezzi meccanici	12.903	6.732	-	-	313	6.774
MONTAGNA						
TOTALE	-	-	-	-	-	-
Trattrici	-	-	-	-	-	-
Di potenza inferiore a 40 Kw	-	-	-	-	-	-
Da 40 Kw a meno di 60 Kw	-	-	-	-	-	-
Da 60 Kw a meno di 100 Kw	-	-	-	-	-	-
Di 100 Kw e oltre	-	-	-	-	-	-
Motocoltivatori, motozappe, motofresatrici e motofalciatrici	-	-	-	-	-	-
Mietitrebbiatrici	-	-	-	-	-	-
Macchine per la raccolta completamente automatizzata di:						
Pomodoro da industria	-	-	-	-	-	-
Patata	-	-	-	-	-	-
Barbabietola da zucchero	-	-	-	-	-	-
Altri prodotti	-	-	-	-	-	-
Apparecchi meccanici distribuzione dei prodotti fitoiatrici	-	-	-	-	-	-
Macchine per la fertilizzazione	-	-	-	-	-	-
Altri mezzi meccanici	-	-	-	-	-	-
COLLINA						
TOTALE	12.156	10.749	-	-	566	5.401
Trattrici	9.270	7.363	10.100	2.077	356	3.512
Di potenza inferiore a 40 Kw	4.984	4.636	4.975	619	206	381
Da 40 Kw a meno di 60 Kw	4.149	3.111	3.579	977	139	1.209
Da 60 Kw a meno di 100 Kw	2.647	1.148	1.372	423	61	1.694
Di 100 Kw e oltre	577	150	174	58	4	442
Motocoltivatori, motozappe, motofresatrici e motofalciatrici	8.917	8.097	10.745	1.653	294	1.003
Mietitrebbiatrici	3.509	235	241	22	8	3.437
Macchine per la raccolta completamente automatizzata di:						
Pomodoro da industria	1	-	-	-	-	1
Patata	3	3	5	1	-	-
Barbabietola da zucchero	1	-	-	-	-	1
Altri prodotti	309	91	117	15	3	224
Apparecchi meccanici distribuzione dei prodotti fitoiatrici	4.302	3.365	3.602	817	128	1.028
Macchine per la fertilizzazione	2.625	1.383	1.594	240	88	1.262
Altri mezzi meccanici	3.898	3.245	-	-	79	697
PIANURA						
TOTALE	29.023	22.746	-	-	1.875	22.794
Trattrici	26.310	18.515	27.808	3.509	1.095	17.197
Di potenza inferiore a 40 Kw	13.004	12.082	13.209	788	643	934
Da 40 Kw a meno di 60 Kw	11.900	7.768	8.786	1.169	457	4.935
Da 60 Kw a meno di 100 Kw	12.230	3.863	4.662	1.140	192	9.140
Di 100 Kw e oltre	5.676	975	1.151	412	52	4.913
Motocoltivatori, motozappe, motofresatrici e motofalciatrici	17.859	15.161	18.214	1.863	653	3.006
Mietitrebbiatrici	18.984	533	581	124	62	18.703
Macchine per la raccolta completamente automatizzata di:						
Pomodoro da industria	1	1	1	-	-	-
Patata	3	2	2	-	-	1
Barbabietola da zucchero	159	6	6	-	1	154
Altri prodotti	700	164	190	65	11	544
Apparecchi meccanici distribuzione dei prodotti fitoiatrici	16.905	8.452	8.844	926	708	9.629
Macchine per la fertilizzazione	15.776	5.263	5.781	615	515	10.808
Altri mezzi meccanici	9.005	3.487	-	-	234	6.077

Tavola 2.47 - Aziende che utilizzano mezzi meccanici aziendali ed extraziendali per tipo di possesso, tipo di mezzo utilizzato e zona altimetrica

MEZZI MECCANICI	TIPO DI POSSESSO						
	Solo di proprietà	Solo in comproprietà	Solo forniti da terzi	Di proprietà e in comproprietà	Di proprietà e forniti da terzi	In comproprietà e forniti da terzi	Di proprietà, in comproprietà e forniti da terzi
TOTALE							
Trattrici	13.909	294	9.241	668	10.979	167	322
<i>Di potenza inferiore a 40 Kw</i>	15.833	271	996	569	310	3	6
<i>Da 40 Kw a meno di 60 Kw</i>	9.364	194	4.951	347	1.138	25	30
<i>Da 60 Kw a meno di 100 Kw</i>	3.813	101	9.754	129	1.057	11	12
<i>Di 100 Kw e oltre</i>	845	28	5.098	25	254	2	1
Motocoltivatori, motozappe, motofresatrici e motofalciatrici	21.840	315	3.194	612	795	9	11
Mietitrebbiatrici	289	52	21.669	12	465	4	2
Macchine per la raccolta completamente automatizzata di:							
<i>Pomodoro da industria</i>	1	-	1	-	-	-	-
<i>Patata</i>	5	-	1	-	-	-	-
<i>Barbabietola da zucchero</i>	4	1	153	-	2	-	-
<i>Altri prodotti</i>	227	7	747	7	21	-	-
Apparecchi meccanici distribuzione dei prodotti fitoiatrici	9.787	393	8.954	370	1.630	43	30
Macchine per la fertilizzazione	5.756	321	11.413	254	629	21	7
Altri mezzi meccanici	5.837	191	5.964	101	789	16	5
MONTAGNA							
Trattrici	-	-	-	-	-	-	-
<i>Di potenza inferiore a 40 Kw</i>	-	-	-	-	-	-	-
<i>Da 40 Kw a meno di 60 Kw</i>	-	-	-	-	-	-	-
<i>Da 60 Kw a meno di 100 Kw</i>	-	-	-	-	-	-	-
<i>Di 100 Kw e oltre</i>	-	-	-	-	-	-	-
Motocoltivatori, motozappe, motofresatrici e motofalciatrici	-	-	-	-	-	-	-
Mietitrebbiatrici	-	-	-	-	-	-	-
Macchine per la raccolta completamente automatizzata di:							
<i>Pomodoro da industria</i>	-	-	-	-	-	-	-
<i>Patata</i>	-	-	-	-	-	-	-
<i>Barbabietola da zucchero</i>	-	-	-	-	-	-	-
<i>Altri prodotti</i>	-	-	-	-	-	-	-
Apparecchi meccanici distribuzione dei prodotti fitoiatrici	-	-	-	-	-	-	-
Macchine per la fertilizzazione	-	-	-	-	-	-	-
Altri mezzi meccanici	-	-	-	-	-	-	-
COLLINA							
Trattrici	5.460	85	1.809	213	1.645	13	45
<i>Di potenza inferiore a 40 Kw</i>	4.397	55	293	151	88	-	-
<i>Da 40 Kw a meno di 60 Kw</i>	2.803	44	993	93	214	1	1
<i>Da 60 Kw a meno di 100 Kw</i>	898	19	1.479	36	209	1	5
<i>Di 100 Kw e oltre</i>	131	1	426	3	16	-	-
Motocoltivatori, motozappe, motofresatrici e motofalciatrici	7.626	74	745	214	252	1	5
Mietitrebbiatrici	65	6	3.268	1	168	-	1
Macchine per la raccolta completamente automatizzata di:							
<i>Pomodoro da industria</i>	-	-	1	-	-	-	-
<i>Patata</i>	3	-	-	-	-	-	-
<i>Barbabietola da zucchero</i>	-	-	1	-	-	-	-
<i>Altri prodotti</i>	82	1	217	2	7	-	-
Apparecchi meccanici distribuzione dei prodotti fitoiatrici	3.149	54	881	71	144	2	1
Macchine per la fertilizzazione	1.275	55	1.187	33	75	-	-
Altri mezzi meccanici	3.123	33	619	45	77	1	-
PIANURA							
Trattrici	8.449	209	7.432	455	9.334	154	277
<i>Di potenza inferiore a 40 Kw</i>	11.436	216	703	418	222	3	6
<i>Da 40 Kw a meno di 60 Kw</i>	6.561	150	3.958	254	924	24	29
<i>Da 60 Kw a meno di 100 Kw</i>	2.915	82	8.275	93	848	10	7
<i>Di 100 Kw e oltre</i>	714	27	4.672	22	238	2	1
Motocoltivatori, motozappe, motofresatrici e motofalciatrici	14.214	241	2.449	398	543	8	6
Mietitrebbiatrici	224	46	18.401	11	297	4	1
Macchine per la raccolta completamente automatizzata di:							
<i>Pomodoro da industria</i>	1	-	-	-	-	-	-
<i>Patata</i>	2	-	1	-	-	-	-
<i>Barbabietola da zucchero</i>	4	1	152	-	2	-	-
<i>Altri prodotti</i>	145	6	530	5	14	-	-
Apparecchi meccanici distribuzione dei prodotti fitoiatrici	6.638	339	8.073	299	1.486	41	29
Macchine per la fertilizzazione	4.481	266	10.226	221	554	21	7
Altri mezzi meccanici	2.714	158	5.345	56	712	15	5

Tavola 2.48 - Aziende che utilizzano mezzi meccanici di proprietà dell'azienda e relativo numero di mezzi per classe di superficie agricola utilizzata (SAU) e tipo di mezzo utilizzato

MEZZI MECCANICI	CLASSI DI SUPERFICIE AGRICOLA UTILIZZATA (in ettari)									Totale
	Senza superficie	Meno di 1	1 -- 2	2 -- 5	5 -- 10	10 -- 20	20 -- 50	50 -- 100	100 ed oltre	
AZIENDE										
Trattrici	185	5.768	6.219	8.729	3.051	1.296	452	116	62	25.878
Di potenza inferiore a 40 Kw	114	4.353	4.201	5.306	1.720	716	234	54	20	16.718
Da 40 Kw a meno di 60 Kw	58	1.282	2.022	4.153	1.988	916	336	79	45	10.879
Da 60 Kw a meno di 100 Kw	20	323	536	1.678	1.249	747	320	88	50	5.011
Di 100 Kw e oltre	6	55	101	248	257	224	145	51	38	1.125
Motocoltivatori, motozappe, motofresatrici e motofalciatrici	166	7.695	5.193	6.518	2.306	960	319	71	30	23.258
Mietitrebbiatrici	-	124	156	238	122	70	39	10	9	768
Macchine per la raccolta automatizzata di:										
Pomodoro da industria	-	-	-	-	1	-	-	-	-	1
Patata	-	1	-	1	-	1	-	2	-	5
Barbabietola da zucchero	-	-	-	2	-	-	1	-	3	6
Altri prodotti	-	8	13	72	54	60	27	15	6	255
Apparecchi meccanici distribuzione dei prodotti fitoiatrici	14	2.855	2.348	3.676	1.690	832	296	69	37	11.817
Macchine per la fertilizzazione	-	636	959	2.411	1.443	792	293	71	41	6.646
Altri mezzi meccanici	323	2.006	1.232	1.748	789	416	160	36	22	6.732
NUMERO DI MEZZI										
Trattrici	217	6.248	7.189	12.397	6.114	3.481	1.539	431	292	37.908
Di potenza inferiore a 40 Kw	116	4.497	4.382	5.824	2.023	913	328	72	29	18.184
Da 40 Kw a meno di 60 Kw	63	1.325	2.110	4.494	2.353	1.277	531	141	71	12.365
Da 60 Kw a meno di 100 Kw	30	361	583	1.806	1.452	1.031	499	151	121	6.034
Di 100 Kw e oltre	8	65	114	273	286	260	181	67	71	1.325
Motocoltivatori, motozappe, motofresatrici e motofalciatrici	180	8.634	6.270	8.465	3.248	1.468	527	122	45	28.959
Mietitrebbiatrici	-	129	161	248	131	81	46	12	14	822
Macchine per la raccolta automatizzata di:										
Pomodoro da industria	-	-	-	-	1	-	-	-	-	1
Patata	-	1	-	1	-	1	-	4	-	7
Barbabietola da zucchero	-	-	-	2	-	-	1	-	3	6
Altri prodotti	-	8	15	81	64	78	33	19	9	307
Apparecchi meccanici distribuzione dei prodotti fitoiatrici	14	2.865	2.375	3.774	1.815	998	400	117	88	12.446
Macchine per la fertilizzazione	-	641	981	2.547	1.618	981	417	110	80	7.375

Tavola 2.49 - Aziende che utilizzano i principali mezzi meccanici di proprietà dell'azienda per numero di mezzi e tipo di mezzo utilizzato

MEZZI MECCANICI	NUMERO DI MEZZI DI PROPRIETÀ DELL'AZIENDA							Totale
	1	2	3	4	5	6 E OLTRE		
						Aziende	Numero mezzi	
		TOTALE						
Trattrici	17.831	5.623	1.531	516	220	157	1.074	25.878
Di potenza inferiore a 40 Kw	15.447	1.135	106	15	8	7	49	16.718
Da 40 Kw a meno di 60 Kw	9.695	983	143	26	26	6	41	10.879
Da 60 Kw a meno di 100 Kw	4.253	587	112	39	13	7	50	5.011
Di 100 Kw e oltre	969	126	20	7	2	1	6	1.125
Motocoltivatori, motozappe, motofresatrici e motofalciatrici	18.733	3.704	604	138	43	36	239	23.258
Mietitrebbiatrici	714	54	-	-	-	-	-	768
Macchine per la raccolta completamente automatizzata di:								
Pomodoro da industria	1	-	-	-	-	-	-	1
Patata	3	2	-	-	-	-	-	5
Barbabietola da zucchero	6	-	-	-	-	-	-	6
Altri prodotti	223	22	7	1	-	2	15	255
Apparecchi meccanici distribuzione dei prodotti fitoiatrici	11.310	424	59	16	4	4	27	11.817
Macchine per la fertilizzazione	6.082	439	98	19	4	4	25	6.646
		DI ETÀ INFERIORE A 10 ANNI						
Trattrici	3.321	653	123	47	42	27	192	4.213
Di potenza inferiore a 40 Kw	1.215	58	5	1	4	5	37	1.288
Da 40 Kw a meno di 60 Kw	1.688	147	16	-	19	3	21	1.873
Da 60 Kw a meno di 100 Kw	1.152	126	23	8	3	6	43	1.318
Di 100 Kw e oltre	357	37	7	3	-	1	6	405
Motocoltivatori, motozappe, motofresatrici e motofalciatrici	2.654	271	52	22	7	6	41	3.012
Mietitrebbiatrici	124	11	-	-	-	-	-	135
Macchine per la raccolta completamente automatizzata di:								
Pomodoro da industria	-	-	-	-	-	-	-	-
Patata	1	-	-	-	-	-	-	1
Barbabietola da zucchero	-	-	-	-	-	-	-	-
Altri prodotti	60	5	2	1	-	-	-	68
Apparecchi meccanici distribuzione dei prodotti fitoiatrici	1.474	102	17	2	-	1	6	1.596
Macchine per la fertilizzazione	691	58	16	-	-	-	-	765

Tavola 2.50 - Aziende e relativo numero di giornate di lavoro aziendale per classe di giornate di lavoro, classe di superficie totale e classe di superficie agricola utilizzata (SAU)

CLASSI DI SUPERFICIE TOTALE CLASSI DI SAU	CLASSI DI GIORNATE DI LAVORO								Totale
	Meno di 50	50 -- 100	100 -- 200	200 -- 300	300 -- 500	500 -- 1000	1000 -- 2500	2500 ed oltre	
AZIENDE									
CLASSI DI SUPERFICIE TOTALE (in ettari)									
Meno di 1 ettaro	10.553	1.795	870	203	143	43	4	-	13.611
1 -- 2	6.917	1.848	1.305	426	333	71	14	-	10.914
2 -- 3	3.146	1.184	1.107	524	459	146	11	1	6.578
3 -- 5	2.039	1.026	1.244	710	953	369	31	2	6.374
5 -- 10	864	453	662	564	1.128	780	77	1	4.529
10 -- 20	232	112	163	168	485	576	128	6	1.870
20 -- 30	74	20	31	23	86	138	67	3	442
30 -- 50	35	11	16	18	49	59	50	3	241
50 -- 100	28	6	8	6	24	46	31	7	156
100 ed oltre	9	4	5	5	12	23	26	13	97
TOTALE	23.897	6.459	5.411	2.647	3.672	2.251	439	36	44.812
CLASSI DI SAU (in ettari)									
Senza superficie	1.016	39	23	8	10	13	5	1	1.115
Meno di 1 ettaro	12.917	2.632	1.386	334	257	63	9	1	17.599
1 -- 2	5.686	1.773	1.467	558	466	102	15	1	10.068
2 -- 3	2.254	971	1.030	562	558	197	13	2	5.587
3 -- 5	1.252	688	951	627	898	449	36	2	4.903
5 -- 10	527	264	404	404	990	718	85	-	3.392
10 -- 20	160	72	108	116	356	497	126	4	1.439
20 -- 30	38	11	26	16	68	104	58	4	325
30 -- 50	30	3	7	14	40	47	43	4	188
50 -- 100	12	3	6	5	21	44	28	8	127
100 ed oltre	5	3	3	3	8	17	21	9	69
TOTALE	23.897	6.459	5.411	2.647	3.672	2.251	439	36	44.812
GIORNATE DI LAVORO AZIENDALE									
CLASSI DI SUPERFICIE TOTALE (in ettari)									
Meno di 1 ettaro	145.000	114.398	111.241	45.987	49.286	29.419	5.087	-	500.418
1 -- 2	103.449	122.012	170.945	97.048	118.950	44.947	19.623	-	676.974
2 -- 3	54.054	78.497	146.773	120.990	162.264	92.580	15.058	6.884	677.100
3 -- 5	37.523	68.866	168.934	166.348	348.571	231.777	42.732	8.800	1.073.551
5 -- 10	15.592	30.379	91.817	132.379	413.763	510.021	94.689	3.070	1.291.710
10 -- 20	3.843	7.525	22.606	40.112	181.256	397.266	160.384	45.452	858.444
20 -- 30	1.044	1.210	4.257	5.548	31.819	99.972	90.685	13.152	247.687
30 -- 50	534	692	2.296	4.219	18.488	43.231	68.234	9.298	146.992
50 -- 100	446	425	1.211	1.364	8.709	32.138	45.653	48.133	138.079
100 ed oltre	103	266	690	1.369	4.328	16.104	43.759	57.564	124.183
TOTALE	361.588	424.270	720.770	615.364	1.337.434	1.497.455	585.904	192.353	5.735.138
CLASSI DI SAU (in ettari)									
Senza superficie	9.884	2.477	3.070	1.693	3.413	9.099	8.173	5.800	43.609
Meno di 1 ettaro	190.860	169.338	177.084	75.654	89.254	42.315	13.474	29.585	787.564
1 -- 2	87.094	117.869	194.716	128.524	167.181	63.813	19.865	6.884	785.946
2 -- 3	38.199	64.392	137.952	130.436	199.814	125.450	16.426	5.948	718.617
3 -- 5	22.551	46.158	130.382	146.681	329.064	285.580	47.205	6.240	1.013.861
5 -- 10	9.305	17.960	56.316	95.326	363.780	471.628	105.294	-	1.119.609
10 -- 20	2.386	4.741	15.214	28.057	133.833	346.575	159.314	16.789	706.909
20 -- 30	572	717	3.685	3.627	25.683	76.530	79.380	12.250	202.444
30 -- 50	437	200	980	3.327	14.885	34.523	58.436	20.540	133.328
50 -- 100	237	222	941	1.245	7.647	29.360	44.002	49.353	133.007
100 ed oltre	63	196	430	794	2.880	12.582	34.335	38.964	90.244
TOTALE	361.588	424.270	720.770	615.364	1.337.434	1.497.455	585.904	192.353	5.735.138

Tavola 2.51 - Aziende e relativo numero di giornate di lavoro aziendale per classe di giornate di lavoro, forma di conduzione e zona altimetrica

FORME DI CONDUZIONE ZONE ALTIMETRICHE	CLASSI DI GIORNATE DI LAVORO								Totale
	Meno di 50	50--100	100--200	200--300	300--500	500--1000	1000--2500	2500 ed oltre	
AZIENDE									
FORME DI CONDUZIONE									
Conduzione diretta del coltivatore	19.235	6.268	5.309	2.598	3.604	2.166	389	15	39.584
Con solo manodopera familiare	19.024	6.135	5.191	2.521	3.449	1.958	255	1	38.534
Con manodopera familiare prevalente	134	89	102	67	131	175	102	4	804
Con manodopera extrafamiliare prevalente	77	44	16	10	24	33	32	10	246
Conduzione con salariati	4.650	188	102	48	66	85	49	21	5.209
Conduzione a colonia parziaria appoderata	7	1	-	-	2	-	-	-	10
Altra forma di conduzione	5	2	-	1	-	-	1	-	9
TOTALE	23.897	6.459	5.411	2.647	3.672	2.251	439	36	44.812
ZONE ALTIMETRICHE									
Montagna	-	-	-	-	-	-	-	-	-
Collina	7.728	2.225	1.772	824	1.136	635	134	11	14.465
Pianura	16.169	4.234	3.639	1.823	2.536	1.616	305	25	30.347
TOTALE	23.897	6.459	5.411	2.647	3.672	2.251	439	36	44.812
GIORNATE DI LAVORO AZIENDALE									
FORME DI CONDUZIONE									
Conduzione diretta del coltivatore	335.867	412.372	707.729	604.462	1.313.053	1.437.481	508.261	55.009	5.374.234
Con solo manodopera familiare	330.913	403.225	690.774	585.527	1.253.292	1.290.236	318.750	3.720	4.876.437
Con manodopera familiare prevalente	3.301	6.207	14.694	16.655	50.015	123.051	139.415	12.333	365.671
Con manodopera extrafamiliare prevalente	1.653	2.940	2.261	2.280	9.746	24.194	50.096	38.956	132.126
Conduzione con salariati	25.615	11.698	13.041	10.692	23.636	59.974	76.023	137.344	358.023
Conduzione a colonia parziaria appoderata	64	50	-	-	745	-	-	-	859
Altra forma di conduzione	42	150	-	210	-	-	1.620	-	2.022
TOTALE	361.588	424.270	720.770	615.364	1.337.434	1.497.455	585.904	192.353	5.735.138
ZONE ALTIMETRICHE									
Montagna	-	-	-	-	-	-	-	-	-
Collina	125.554	145.066	235.351	193.483	414.955	427.492	173.945	97.271	1.813.117
Pianura	236.034	279.204	485.419	421.881	922.479	1.069.963	411.959	95.082	3.922.021
TOTALE	361.588	424.270	720.770	615.364	1.337.434	1.497.455	585.904	192.353	5.735.138

Tavola 2.52 - Aziende per categoria di manodopera familiare, classe di superficie totale, classe di superficie agricola utilizzata (SAU) e sesso

		FAMILIARI E PARENTI DEL CONDUTTORE					
CLASSI DI SUPERFICIE TOTALE CLASSI DI SAU	Conduttore	CONIUGE		ALTRI FAMILIARI DEL CONDUTTORE		Parenti del conduttore	Totale
		Totale	Di cui che lavora in azienda	Totale	Di cui che lavorano in azienda		
TOTALE							
CLASSI DI SUPERFICIE TOTALE (in ettari)							
Meno di 1 ettaro	13.583	9.087	4.673	7.332	1.521	874	13.583
1 -- 2	10.869	7.373	4.215	6.317	1.867	976	10.869
2 -- 3	6.547	4.453	2.856	3.945	1.451	753	6.547
3 -- 5	6.340	4.409	3.106	3.987	1.711	863	6.340
5 -- 10	4.467	3.198	2.314	3.068	1.567	688	4.467
10 -- 20	1.828	1.335	965	1.352	781	371	1.828
20 -- 30	409	289	192	310	181	87	409
30 -- 50	224	154	105	158	90	61	224
50 -- 100	137	97	60	92	49	35	137
100 ed oltre	64	43	24	41	25	12	64
TOTALE	44.468	30.438	18.510	26.602	9.243	4.720	44.468
CLASSI DI SAU (in ettari)							
Senza superficie	1.090	653	215	527	97	82	1.090
Meno di 1 ettaro	17.548	11.842	6.322	9.607	2.249	1.317	17.548
1 -- 2	10.030	6.797	4.080	5.951	1.958	996	10.030
2 -- 3	5.556	3.789	2.554	3.442	1.366	628	5.556
3 -- 5	4.872	3.440	2.496	3.152	1.442	722	4.872
5 -- 10	3.341	2.428	1.783	2.398	1.234	516	3.341
10 -- 20	1.391	1.037	763	1.053	624	299	1.391
20 -- 30	308	223	155	236	135	81	308
30 -- 50	172	115	71	126	76	40	172
50 -- 100	111	80	51	75	40	29	111
100 ed oltre	49	34	20	35	22	10	49
TOTALE	44.468	30.438	18.510	26.602	9.243	4.720	44.468
MASCHI							
CLASSI DI SUPERFICIE TOTALE (in ettari)							
Meno di 1 ettaro	9.937	1.400	947	5.321	1.225	754	12.325
1 -- 2	7.884	1.239	932	4.661	1.576	840	10.055
2 -- 3	4.631	900	732	2.998	1.242	674	6.156
3 -- 5	4.647	913	765	2.993	1.443	770	6.095
5 -- 10	3.522	586	492	2.387	1.323	595	4.336
10 -- 20	1.581	163	132	1.111	667	321	1.791
20 -- 30	351	36	28	258	160	78	399
30 -- 50	197	18	12	126	80	52	220
50 -- 100	121	8	4	75	44	32	131
100 ed oltre	52	7	5	30	20	10	61
TOTALE	32.923	5.270	4.049	19.960	7.780	4.126	41.569
CLASSI DI SAU (in ettari)							
Senza superficie	733	149	94	382	89	76	962
Meno di 1 ettaro	12.959	1.738	1.227	7.013	1.845	1.140	16.051
1 -- 2	7.155	1.292	1.000	4.395	1.651	881	9.364
2 -- 3	3.974	793	642	2.627	1.168	563	5.254
3 -- 5	3.628	708	603	2.413	1.206	627	4.701
5 -- 10	2.691	426	358	1.866	1.037	443	3.250
10 -- 20	1.223	115	90	877	542	254	1.361
20 -- 30	271	23	19	196	120	73	306
30 -- 50	151	14	7	104	69	33	167
50 -- 100	99	6	5	61	35	28	107
100 ed oltre	39	6	4	26	18	8	46
TOTALE	32.923	5.270	4.049	19.960	7.780	4.126	41.569

Tavola 2.52 segue - Aziende per categoria di manodopera familiare, classe di superficie totale, classe di superficie agricola utilizzata (SAU) e sesso

		FAMILIARI E PARENTI DEL CONDUTTORE					
CLASSI DI SUPERFICIE TOTALE CLASSI DI SAU	Conduttore	CONIUGE		ALTRI FAMILIARI DEL CONDUTTORE		Parenti del conduttore	Totale
		Totale	Di cui che lavora in azienda	Totale	Di cui che lavorano in azienda		
FEMMINE							
CLASSI DI SUPERFICIE TOTALE (in ettari)							
Meno di 1 ettaro	3.646	7.687	3.726	4.465	514	217	11.989
1 -- 2	2.985	6.134	3.283	3.829	631	286	9.664
2 -- 3	1.916	3.553	2.124	2.387	477	208	5.865
3 -- 5	1.693	3.496	2.341	2.431	591	250	5.658
5 -- 10	945	2.612	1.822	1.896	576	262	3.990
10 -- 20	247	1.172	833	913	334	170	1.642
20 -- 30	58	253	164	201	78	37	358
30 -- 50	27	136	93	107	32	31	192
50 -- 100	16	89	56	66	24	17	118
100 ed oltre	12	36	19	28	12	5	52
TOTALE	11.545	25.168	14.461	16.323	3.269	1.483	39.528
CLASSI DI SAU (in ettari)							
Senza superficie	357	504	121	310	14	9	914
Meno di 1 ettaro	4.589	10.104	5.095	5.815	743	331	15.548
1 -- 2	2.875	5.505	3.080	3.620	675	290	8.932
2 -- 3	1.582	2.996	1.912	2.081	454	179	4.950
3 -- 5	1.244	2.732	1.893	1.938	520	240	4.362
5 -- 10	650	2.002	1.425	1.544	478	205	3.009
10 -- 20	168	922	673	696	268	154	1.257
20 -- 30	37	200	136	154	59	36	271
30 -- 50	21	101	64	87	28	22	146
50 -- 100	12	74	46	54	20	12	98
100 ed oltre	10	28	16	24	10	5	41
TOTALE	11.545	25.168	14.461	16.323	3.269	1.483	39.528

Tavola 2.53 - Aziende per categoria di altra manodopera aziendale, classe di superficie totale, classe di superficie agricola utilizzata (SAU) e sesso

	ALTRA MANODOPERA AZIENDALE				
CLASSI DI SUPERFICIE TOTALE CLASSI DI SAU	DIRIGENTI E IMPIEGATI		OPERAI ED ASSIMILATI		Totale
	A tempo indeterminato	A tempo determinato	A tempo indeterminato	A tempo determinato	
TOTALE					
CLASSI DI SUPERFICIE TOTALE (in ettari)					
Meno di 1 ettaro	24	14	17	104	155
1 -- 2	43	24	28	143	219
2 -- 3	33	15	17	106	155
3 -- 5	29	16	47	122	195
5 -- 10	56	15	50	172	268
10 -- 20	38	13	74	138	226
20 -- 30	25	10	32	59	105
30 -- 50	20	9	38	37	77
50 -- 100	21	12	50	35	79
100 ed oltre	40	7	56	37	74
TOTALE	329	135	409	953	1.553
CLASSI DI SAU (in ettari)					
Senza superficie	20	3	10	26	49
Meno di 1 ettaro	44	24	31	151	232
1 -- 2	38	22	28	153	223
2 -- 3	28	10	28	98	151
3 -- 5	31	20	37	124	197
5 -- 10	40	8	50	148	226
10 -- 20	45	17	65	124	212
20 -- 30	15	8	34	39	77
30 -- 50	21	10	38	32	67
50 -- 100	19	7	49	34	68
100 ed oltre	28	6	39	24	51
TOTALE	329	135	409	953	1.553
MASCHI					
CLASSI DI SUPERFICIE TOTALE (in ettari)					
Meno di 1 ettaro	23	14	12	97	143
1 -- 2	39	23	24	136	213
2 -- 3	32	15	16	99	147
3 -- 5	26	15	44	109	179
5 -- 10	52	12	47	158	248
10 -- 20	33	9	73	131	217
20 -- 30	22	10	30	54	99
30 -- 50	15	7	36	35	74
50 -- 100	17	10	49	30	78
100 ed oltre	37	7	56	37	74
TOTALE	296	122	387	886	1.472
CLASSI DI SAU (in ettari)					
Senza superficie	20	3	8	22	44
Meno di 1 ettaro	40	23	27	141	219
1 -- 2	36	22	25	147	217
2 -- 3	25	10	23	90	138
3 -- 5	28	17	35	110	179
5 -- 10	38	7	49	139	215
10 -- 20	40	13	64	118	206
20 -- 30	11	6	32	35	70
30 -- 50	18	8	37	30	65
50 -- 100	13	7	48	30	68
100 ed oltre	27	6	39	24	51
TOTALE	296	122	387	886	1.472

Tavola 2.53 segue - Aziende per categoria di altra manodopera aziendale, classe di superficie totale, classe di superficie agricola utilizzata (SAU) e sesso

	ALTRA MANODOPERA AZIENDALE				
CLASSI DI SUPERFICIE TOTALE CLASSI DI SAU	DIRIGENTI E IMPIEGATI		OPERAI ED ASSIMILATI		Totale
	A tempo indeterminato	A tempo determinato	A tempo indeterminato	A tempo determinato	
FEMMINE					
CLASSI DI SUPERFICIE TOTALE (in ettari)					
Meno di 1 ettaro	2	-	5	21	28
1 -- 2	7	1	7	30	40
2 -- 3	4	1	3	26	30
3 -- 5	9	2	9	56	71
5 -- 10	9	5	9	60	79
10 -- 20	10	4	10	60	78
20 -- 30	5	-	4	24	29
30 -- 50	6	3	7	15	26
50 -- 100	6	5	9	14	22
100 ed oltre	14	-	6	17	27
TOTALE	72	21	69	323	430
CLASSI DI SAU (in ettari)					
Senza superficie	1	-	2	8	10
Meno di 1 ettaro	8	1	7	29	40
1 -- 2	7	-	7	34	42
2 -- 3	7	2	5	33	45
3 -- 5	5	4	8	54	67
5 -- 10	7	2	9	56	70
10 -- 20	8	4	7	52	66
20 -- 30	5	2	5	17	26
30 -- 50	5	4	6	12	21
50 -- 100	10	2	9	17	23
100 ed oltre	9	-	4	11	20
TOTALE	72	21	69	323	430

Tavola 2.54 - Giornate di lavoro aziendale per categoria di manodopera familiare, classe di superficie totale, classe di superficie agricola utilizzata (SAU) e sesso

CLASSI DI SUPERFICIE TOTALE CLASSI DI SAU	Conduttore	FAMILIARI E PARENTI DEL CONDUTTORE			Totale
		Coniuge	Altri familiari del conduttore	Parenti del conduttore	
TOTALE					
CLASSI DI SUPERFICIE TOTALE (in ettari)					
Meno di 1 ettaro	343.171	89.974	39.411	19.839	492.395
1 -- 2	446.002	121.595	62.609	27.284	657.490
2 -- 3	426.407	128.725	70.492	30.836	656.460
3 -- 5	661.277	211.898	115.138	47.753	1.036.066
5 -- 10	743.711	250.163	198.823	66.047	1.258.744
10 -- 20	392.696	132.917	172.418	79.881	777.912
20 -- 30	89.609	32.085	66.111	27.845	215.650
30 -- 50	49.864	16.744	36.411	16.308	119.327
50 -- 100	29.138	8.822	16.675	13.216	67.851
100 ed oltre	13.712	3.483	9.877	5.660	32.732
TOTALE	3.195.587	996.406	787.965	334.669	5.314.627
CLASSI DI SAU (in ettari)					
Senza superficie	17.627	3.482	2.759	1.582	25.450
Meno di 1 ettaro	513.519	135.859	61.945	32.256	743.579
1 -- 2	506.008	142.152	76.548	33.362	758.070
2 -- 3	452.623	140.106	80.055	28.450	701.234
3 -- 5	612.983	204.014	123.949	49.077	990.023
5 -- 10	631.579	211.767	179.877	64.252	1.087.475
10 -- 20	314.215	110.356	156.135	73.129	653.835
20 -- 30	71.266	25.706	53.273	25.552	175.797
30 -- 50	39.867	12.696	30.160	13.189	95.912
50 -- 100	25.270	7.535	15.082	8.600	56.487
100 ed oltre	10.630	2.733	8.182	5.220	26.765
TOTALE	3.195.587	996.406	787.965	334.669	5.314.627
MASCHI					
CLASSI DI SUPERFICIE TOTALE (in ettari)					
Meno di 1 ettaro	286.554	23.829	28.958	15.586	354.927
1 -- 2	359.822	36.565	46.459	21.674	464.520
2 -- 3	333.199	40.044	53.848	24.555	451.646
3 -- 5	531.782	60.322	86.783	38.154	717.041
5 -- 10	641.229	43.134	154.560	48.398	887.321
10 -- 20	362.072	12.904	131.771	59.745	566.492
20 -- 30	81.055	3.600	51.600	20.660	156.915
30 -- 50	46.642	1.486	30.607	12.493	91.228
50 -- 100	27.411	535	12.260	9.894	50.100
100 ed oltre	11.616	490	6.455	3.880	22.441
TOTALE	2.681.382	222.909	603.301	255.039	3.762.631
CLASSI DI SAU (in ettari)					
Senza superficie	13.946	1.325	2.323	936	18.530
Meno di 1 ettaro	427.142	36.667	45.929	25.439	535.177
1 -- 2	400.368	46.972	58.789	27.278	533.407
2 -- 3	359.991	42.813	60.620	23.109	486.533
3 -- 5	500.020	48.437	91.244	37.036	676.737
5 -- 10	552.155	34.302	141.276	48.296	776.029
10 -- 20	292.725	7.779	119.891	53.625	474.020
20 -- 30	65.436	2.593	41.293	19.448	128.770
30 -- 50	36.998	996	25.351	9.433	72.778
50 -- 100	23.857	735	11.145	6.999	42.736
100 ed oltre	8.744	290	5.440	3.440	17.914
TOTALE	2.681.382	222.909	603.301	255.039	3.762.631

Tavola 2.54 segue - Giornate di lavoro aziendale per categoria di manodopera familiare, classe di superficie totale, classe di superficie agricola utilizzata (SAU) e sesso

CLASSI DI SUPERFICIE TOTALE CLASSI DI SAU	FAMILIARI E PARENTI DEL CONDUTTORE				Totale
	Conduttore	Coniuge	Altri familiari del conduttore	Parenti del conduttore	
FEMMINE					
CLASSI DI SUPERFICIE TOTALE (in ettari)					
Meno di 1 ettaro	56.617	66.145	10.453	4.253	137.468
1 -- 2	86.180	85.030	16.150	5.610	192.970
2 -- 3	93.208	88.681	16.644	6.281	204.814
3 -- 5	129.495	151.576	28.355	9.599	319.025
5 -- 10	102.482	207.029	44.263	17.649	371.423
10 -- 20	30.624	120.013	40.647	20.136	211.420
20 -- 30	8.554	28.485	14.511	7.185	58.735
30 -- 50	3.222	15.258	5.804	3.815	28.099
50 -- 100	1.727	8.287	4.415	3.322	17.751
100 ed oltre	2.096	2.993	3.422	1.780	10.291
TOTALE	514.205	773.497	184.664	79.630	1.551.996
CLASSI DI SAU (in ettari)					
Senza superficie	3.681	2.157	436	646	6.920
Meno di 1 ettaro	86.377	99.192	16.016	6.817	208.402
1 -- 2	105.640	95.180	17.759	6.084	224.663
2 -- 3	92.632	97.293	19.435	5.341	214.701
3 -- 5	112.963	155.577	32.705	12.041	313.286
5 -- 10	79.424	177.465	38.601	15.956	311.446
10 -- 20	21.490	102.577	36.244	19.504	179.815
20 -- 30	5.830	23.113	11.980	6.104	47.027
30 -- 50	2.869	11.700	4.809	3.756	23.134
50 -- 100	1.413	6.800	3.937	1.601	13.751
100 ed oltre	1.886	2.443	2.742	1.780	8.851
TOTALE	514.205	773.497	184.664	79.630	1.551.996

Tavola 2.55 - Giornate di lavoro aziendale per categoria di altra manodopera aziendale, classe di superficie totale, classe di superficie agricola utilizzata (SAU) e sesso

	ALTRA MANODOPERA AZIENDALE				
CLASSI DI SUPERFICIE TOTALE CLASSI DI SAU	DIRIGENTI E IMPIEGATI		OPERAI E ASSIMILATI		Totale
	A tempo indeterminato	A tempo determinato	A tempo indeterminato	A tempo determinato	
	TOTALE				
CLASSI DI SUPERFICIE TOTALE (in ettari)					
Meno di 1 ettaro	1.256	257	2.087	4.423	8.023
1 -- 2	3.443	766	7.549	7.726	19.484
2 -- 3	3.672	374	9.480	7.114	20.640
3 -- 5	5.520	761	18.285	12.919	37.485
5 -- 10	6.124	806	13.715	12.321	32.966
10 -- 20	9.115	1.775	48.057	21.585	80.532
20 -- 30	5.141	4.414	15.308	7.174	32.037
30 -- 50	3.476	846	14.854	8.489	27.665
50 -- 100	10.497	1.868	50.510	7.353	70.228
100 ed oltre	19.642	3.400	52.374	16.035	91.451
TOTALE	67.886	15.267	232.219	105.139	420.511
CLASSI DI SAU (in ettari)					
Senza superficie	3.144	31	5.146	9.838	18.159
Meno di 1 ettaro	5.189	503	23.143	15.150	43.985
1 -- 2	5.711	647	12.556	8.962	27.876
2 -- 3	2.579	298	11.121	3.385	17.383
3 -- 5	2.164	1.308	12.254	8.112	23.838
5 -- 10	5.991	267	14.617	11.259	32.134
10 -- 20	7.275	2.276	29.588	13.935	53.074
20 -- 30	3.157	4.046	12.351	7.093	26.647
30 -- 50	7.610	1.493	22.118	6.195	37.416
50 -- 100	12.492	1.013	52.074	10.941	76.520
100 ed oltre	12.574	3.385	37.251	10.269	63.479
TOTALE	67.886	15.267	232.219	105.139	420.511
MASCHI					
CLASSI DI SUPERFICIE TOTALE (in ettari)					
Meno di 1 ettaro	1.099	257	1.457	1.996	4.809
1 -- 2	2.650	666	5.827	4.562	13.705
2 -- 3	1.817	372	7.042	3.251	12.482
3 -- 5	2.841	611	15.485	5.057	23.994
5 -- 10	4.977	649	12.191	9.417	27.234
10 -- 20	5.024	1.420	34.715	11.146	52.305
20 -- 30	3.417	4.414	13.868	5.223	26.922
30 -- 50	2.345	568	12.743	7.299	22.955
50 -- 100	7.381	1.519	39.909	4.838	53.647
100 ed oltre	14.695	3.400	50.189	13.418	81.702
TOTALE	46.246	13.876	193.426	66.207	319.755
CLASSI DI SAU (in ettari)					
Senza superficie	2.864	31	4.814	2.489	10.198
Meno di 1 ettaro	2.284	403	10.749	5.213	18.649
1 -- 2	3.283	647	9.224	4.702	17.856
2 -- 3	848	286	9.597	2.217	12.948
3 -- 5	1.328	1.102	10.268	4.384	17.082
5 -- 10	5.116	176	12.933	9.247	27.472
10 -- 20	4.546	1.921	27.334	10.563	44.364
20 -- 30	2.363	3.933	11.050	5.888	23.234
30 -- 50	6.389	1.114	20.456	4.669	32.628
50 -- 100	8.001	878	40.812	7.959	57.650
100 ed oltre	9.224	3.385	36.189	8.876	57.674
TOTALE	46.246	13.876	193.426	66.207	319.755

Tavola 2.55 segue - Giornate di lavoro aziendale per categoria di altra manodopera aziendale, classe di superficie totale, classe di superficie agricola utilizzata (SAU) e sesso

	ALTRA MANODOPERA AZIENDALE				
CLASSI DI SUPERFICIE TOTALE CLASSI DI SAU	DIRIGENTI E IMPIEGATI		OPERAI E ASSIMILATI		Totale
	A tempo indeterminato	A tempo determinato	A tempo indeterminato	A tempo determinato	
FEMMINE					
CLASSI DI SUPERFICIE TOTALE (in ettari)					
Meno di 1 ettaro	157	-	630	2.427	3.214
1 -- 2	793	100	1.722	3.164	5.779
2 -- 3	1.855	2	2.438	3.863	8.158
3 -- 5	2.679	150	2.800	7.862	13.491
5 -- 10	1.147	157	1.524	2.904	5.732
10 -- 20	4.091	355	13.342	10.439	28.227
20 -- 30	1.724	-	1.440	1.951	5.115
30 -- 50	1.131	278	2.111	1.190	4.710
50 -- 100	3.116	349	10.601	2.515	16.581
100 ed oltre	4.947	-	2.185	2.617	9.749
TOTALE	21.640	1.391	38.793	38.932	100.756
CLASSI DI SAU (in ettari)					
Senza superficie	280	-	332	7.349	7.961
Meno di 1 ettaro	2.905	100	12.394	9.937	25.336
1 -- 2	2.428	-	3.332	4.260	10.020
2 -- 3	1.731	12	1.524	1.168	4.435
3 -- 5	836	206	1.986	3.728	6.756
5 -- 10	875	91	1.684	2.012	4.662
10 -- 20	2.729	355	2.254	3.372	8.710
20 -- 30	794	113	1.301	1.205	3.413
30 -- 50	1.221	379	1.662	1.526	4.788
50 -- 100	4.491	135	11.262	2.982	18.870
100 ed oltre	3.350	-	1.062	1.393	5.805
TOTALE	21.640	1.391	38.793	38.932	100.756

Tavola 2.56 - Aziende per categoria di manodopera familiare, forma di conduzione, zona altimetrica e sesso

		FAMILIARI E PARENTI DEL CONDUTTORE					
CLASSI DI SUPERFICIE TOTALE CLASSI DI SAU	Conduttore	CONIUGE		ALTRI FAMILIARI DEL CONDUTTORE		Parenti del conduttore	Totale
		Totale	Di cui che lavora in azienda	Totale	Di cui che lavorano in azienda		
TOTALE							
FORME DI CONDUZIONE							
Conduzione diretta del coltivatore	39.584	27.633	17.798	24.110	8.954	4.576	39.584
<i>Con solo manodopera familiare</i>	38.534	26.923	17.318	23.470	8.622	4.377	38.534
<i>Con manodopera familiare prevalente</i>	804	580	437	522	302	179	804
<i>Con manodopera extrafamiliare prevalente</i>	246	130	43	118	30	20	246
Conduzione con salariati	4.874	2.802	711	2.488	288	144	4.874
Conduzione a colonia parziaria appoderata	10	3	1	4	1	-	10
TOTALE	44.468	30.438	18.510	26.602	9.243	4.720	44.468
ZONE ALTIMETRICHE							
Montagna	-	-	-	-	-	-	-
Collina	14.366	9.276	5.570	7.908	3.140	1.608	14.366
Pianura	30.102	21.162	12.940	18.694	6.103	3.112	30.102
TOTALE	44.468	30.438	18.510	26.602	9.243	4.720	44.468
MASCHI							
FORME DI CONDUZIONE							
Conduzione diretta del coltivatore	29.841	4.708	3.845	18.161	7.546	4.012	37.568
<i>Con solo manodopera familiare</i>	29.020	4.610	3.777	17.689	7.286	3.840	36.594
<i>Con manodopera familiare prevalente</i>	660	72	61	392	235	158	771
<i>Con manodopera extrafamiliare prevalente</i>	161	26	7	80	25	14	203
Conduzione con salariati	3.076	562	204	1.798	234	114	3.995
Conduzione a colonia parziaria appoderata	6	-	-	1	-	-	6
TOTALE	32.923	5.270	4.049	19.960	7.780	4.126	41.569
ZONE ALTIMETRICHE							
Montagna	-	-	-	-	-	-	-
Collina	10.615	1.623	1.267	5.841	2.641	1.431	13.383
Pianura	22.308	3.647	2.782	14.119	5.139	2.695	28.186
TOTALE	32.923	5.270	4.049	19.960	7.780	4.126	41.569
FEMMINE							
FORME DI CONDUZIONE							
Conduzione diretta del coltivatore	9.743	22.925	13.953	14.743	3.170	1.436	35.260
<i>Con solo manodopera familiare</i>	9.514	22.313	13.541	14.322	3.014	1.339	34.333
<i>Con manodopera familiare prevalente</i>	144	508	376	337	142	84	719
<i>Con manodopera extrafamiliare prevalente</i>	85	104	36	84	14	13	208
Conduzione con salariati	1.798	2.240	507	1.577	98	47	4.259
Conduzione a colonia parziaria appoderata	4	3	1	3	1	-	9
TOTALE	11.545	25.168	14.461	16.323	3.269	1.483	39.528
ZONE ALTIMETRICHE							
Montagna	-	-	-	-	-	-	-
Collina	3.751	7.653	4.303	4.662	1.022	404	12.378
Pianura	7.794	17.515	10.158	11.661	2.247	1.079	27.150
TOTALE	11.545	25.168	14.461	16.323	3.269	1.483	39.528

Tavola 2.57 - Aziende per categoria di altra manodopera aziendale, forma di conduzione, zona altimetrica e sesso

	ALTRA MANODOPERA AZIENDALE				
FORME DI CONDUZIONE ZONE ALTIMETRICHE	DIRIGENTI E IMPIEGATI		OPERAI ED ASSIMILATI		Totale
	A tempo indeterminato	A tempo determinato	A tempo indeterminato	A tempo determinato	
TOTALE					
FORME DI CONDUZIONE					
Conduzione diretta del coltivatore	42	95	230	774	1.050
Con manodopera familiare prevalente	14	61	130	630	804
Con manodopera extrafamiliare prevalente	28	34	100	144	246
Conduzione con salariati	285	40	176	173	493
Conduzione a colonia parziaria appoderata	-	-	-	1	1
Altra forma di conduzione	2	-	3	5	9
TOTALE	329	135	409	953	1.553
ZONE ALTIMETRICHE					
Montagna	-	-	-	-	-
Collina	82	58	126	343	539
Pianura	247	77	283	610	1.014
TOTALE	329	135	409	953	1.553
MASCHI					
FORME DI CONDUZIONE					
Conduzione diretta del coltivatore	29	86	210	718	980
Con manodopera familiare prevalente	10	55	113	580	738
Con manodopera extrafamiliare prevalente	19	31	97	138	242
Conduzione con salariati	265	36	174	162	482
Conduzione a colonia parziaria appoderata	-	-	-	1	1
Altra forma di conduzione	2	-	3	5	9
TOTALE	296	122	387	886	1.472
ZONE ALTIMETRICHE					
Montagna	-	-	-	-	-
Collina	71	57	119	332	520
Pianura	225	65	268	554	952
TOTALE	296	122	387	886	1.472
FEMMINE					
FORME DI CONDUZIONE					
Conduzione diretta del coltivatore	18	14	41	273	327
Con manodopera familiare prevalente	6	11	25	227	264
Con manodopera extrafamiliare prevalente	12	3	16	46	63
Conduzione con salariati	54	7	28	50	103
Conduzione a colonia parziaria appoderata	-	-	-	-	-
Altra forma di conduzione	-	-	-	-	-
TOTALE	72	21	69	323	430
ZONE ALTIMETRICHE					
Montagna	-	-	-	-	-
Collina	20	7	25	59	94
Pianura	52	14	44	264	336
TOTALE	72	21	69	323	430

Tavola 2.58 - Giornate di lavoro aziendale per categoria di manodopera familiare, forma di conduzione, zona altimetrica e sesso

FORME DI CONDUZIONE		FAMILIARI E PARENTI DEL CONDUTTORE			Totale
ZONE ALTIMETRICHE	Conduttore	Coniuge	Altri familiari del conduttore	Parenti del conduttore	
TOTALE					
FORME DI CONDUZIONE					
Conduzione diretta del coltivatore	3.128.498	981.651	773.551	329.356	5.213.056
Con solo manodopera familiare	2.963.967	927.272	702.143	283.055	4.876.437
Con manodopera familiare prevalente	142.794	50.881	66.316	38.911	298.902
Con manodopera extrafamiliare prevalente	21.737	3.498	5.092	7.390	37.717
Conduzione con salariati	66.330	14.705	14.404	5.313	100.752
Conduzione a colonia parziaria appoderata	759	50	10	-	819
Altra forma di conduzione	-	-	-	-	-
TOTALE	3.195.587	996.406	787.965	334.669	5.314.627
ZONE ALTIMETRICHE					
Montagna	-	-	-	-	-
Collina	1.011.403	291.335	263.595	88.431	1.654.764
Pianura	2.184.184	705.071	524.370	246.238	3.659.863
TOTALE	3.195.587	996.406	787.965	334.669	5.314.627
MASCHI					
FORME DI CONDUZIONE					
Conduzione diretta del coltivatore	2.628.972	219.185	594.472	251.811	3.694.440
Con solo manodopera familiare	2.481.614	213.508	544.407	217.778	3.457.307
Con manodopera familiare prevalente	128.781	5.591	46.186	29.414	209.972
Con manodopera extrafamiliare prevalente	18.577	86	3.879	4.619	27.161
Conduzione con salariati	51.673	3.724	8.829	3.228	67.454
Conduzione a colonia parziaria appoderata	737	-	-	-	737
Altra forma di conduzione	-	-	-	-	-
TOTALE	2.681.382	222.909	603.301	255.039	3.762.631
ZONE ALTIMETRICHE					
Montagna	-	-	-	-	-
Collina	850.005	74.355	206.944	69.577	1.200.881
Pianura	1.831.377	148.554	396.357	185.462	2.561.750
TOTALE	2.681.382	222.909	603.301	255.039	3.762.631
FEMMINE					
FORME DI CONDUZIONE					
Conduzione diretta del coltivatore	499.526	762.466	179.079	77.545	1.518.616
Con solo manodopera familiare	482.353	713.764	157.736	65.277	1.419.130
Con manodopera familiare prevalente	14.013	45.290	20.130	9.497	88.930
Con manodopera extrafamiliare prevalente	3.160	3.412	1.213	2.771	10.556
Conduzione con salariati	14.657	10.981	5.575	2.085	33.298
Conduzione a colonia parziaria appoderata	22	50	10	-	82
Altra forma di conduzione	-	-	-	-	-
TOTALE	514.205	773.497	184.664	79.630	1.551.996
ZONE ALTIMETRICHE					
Montagna	-	-	-	-	-
Collina	161.398	216.980	56.651	18.854	453.883
Pianura	352.807	556.517	128.013	60.776	1.098.113
TOTALE	514.205	773.497	184.664	79.630	1.551.996

Tavola 2.59 - Giornate di lavoro aziendale per categoria di altra manodopera aziendale, forma di conduzione, zona altimetrica e sesso

	ALTRA MANODOPERA AZIENDALE				
FORME DI CONDUZIONE	DIRIGENTI E IMPIEGATI		OPERAI ED ASSIMILATI		Totale
ZONE ALTIMETRICHE	A tempo indeterminato	A tempo determinato	A tempo indeterminato	A tempo determinato	
TOTALE					
FORME DI CONDUZIONE					
Conduzione diretta del coltivatore	15.115	5.046	85.066	55.951	161.178
Con manodopera familiare prevalente	2.716	2.342	32.421	29.290	66.769
Con manodopera extrafamiliare prevalente	12.399	2.704	52.645	26.661	94.409
Conduzione con salariati	52.759	10.221	145.273	49.018	257.271
Conduzione a colonia parziaria appoderata	-	-	-	40	40
Altra forma di conduzione	12	-	1.880	130	2.022
TOTALE	67.886	15.267	232.219	105.139	420.511
ZONE ALTIMETRICHE					
Montagna	-	-	-	-	-
Collina	24.348	5.078	92.276	36.651	158.353
Pianura	43.538	10.189	139.943	68.488	262.158
TOTALE	67.886	15.267	232.219	105.139	420.511
MASCHI					
FORME DI CONDUZIONE					
Conduzione diretta del coltivatore	9.547	4.220	74.062	36.361	124.190
Con manodopera familiare prevalente	1.999	1.730	28.179	19.896	51.804
Con manodopera extrafamiliare prevalente	7.548	2.490	45.883	16.465	72.386
Conduzione con salariati	36.687	9.656	117.484	29.676	193.503
Conduzione a colonia parziaria appoderata	-	-	-	40	40
Altra forma di conduzione	12	-	1.880	130	2.022
TOTALE	46.246	13.876	193.426	66.207	319.755
ZONE ALTIMETRICHE					
Montagna	-	-	-	-	-
Collina	16.090	4.805	65.767	21.819	108.481
Pianura	30.156	9.071	127.659	44.388	211.274
TOTALE	46.246	13.876	193.426	66.207	319.755
FEMMINE					
FORME DI CONDUZIONE					
Conduzione diretta del coltivatore	5.568	826	11.004	19.590	36.988
Con manodopera familiare prevalente	717	612	4.242	9.394	14.965
Con manodopera extrafamiliare prevalente	4.851	214	6.762	10.196	22.023
Conduzione con salariati	16.072	565	27.789	19.342	63.768
Conduzione a colonia parziaria appoderata	-	-	-	-	-
Altra forma di conduzione	-	-	-	-	-
TOTALE	21.640	1.391	38.793	38.932	100.756
ZONE ALTIMETRICHE					
Montagna	-	-	-	-	-
Collina	8.258	273	26.509	14.832	49.872
Pianura	13.382	1.118	12.284	24.100	50.884
TOTALE	21.640	1.391	38.793	38.932	100.756

Tavola 2.60 - Componenti della manodopera familiare per categoria, classe di superficie totale, classe di superficie agricola utilizzata (SAU) e sesso

		FAMILIARI E PARENTI DEL CONDUTTORE					
CLASSI DI SUPERFICIE TOTALE CLASSI DI SAU	Conduttore	CONIUGE		ALTRI FAMILIARI DEL CONDUTTORE		Parenti del conduttore	Totale
		Totale	Di cui che lavora in azienda	Totale	Di cui che lavorano in azienda		
TOTALE							
CLASSI DI SUPERFICIE TOTALE (in ettari)							
Meno di 1 ettaro	13.583	9.087	4.673	13.066	2.060	1.127	36.863
1 -- 2	10.869	7.373	4.215	11.445	2.625	1.354	31.041
2 -- 3	6.547	4.453	2.856	7.466	2.089	1.127	19.593
3 -- 5	6.340	4.409	3.106	7.687	2.535	1.310	19.746
5 -- 10	4.467	3.198	2.314	6.196	2.365	1.117	14.978
10 -- 20	1.828	1.335	965	3.090	1.263	683	6.936
20 -- 30	409	289	192	804	348	183	1.685
30 -- 50	224	154	105	400	184	126	904
50 -- 100	137	97	60	224	93	81	539
100 ed oltre	64	43	24	96	46	21	224
TOTALE	44.468	30.438	18.510	50.474	13.608	7.129	132.509
CLASSI DI SAU (in ettari)							
Senza superficie	1.090	653	215	892	119	98	2.733
Meno di 1 ettaro	17.548	11.842	6.322	17.210	3.066	1.731	48.331
1 -- 2	10.030	6.797	4.080	10.914	2.779	1.431	29.172
2 -- 3	5.556	3.789	2.554	6.581	2.002	966	16.892
3 -- 5	4.872	3.440	2.496	6.172	2.173	1.121	15.605
5 -- 10	3.341	2.428	1.783	5.025	1.898	866	11.660
10 -- 20	1.391	1.037	763	2.459	1.027	587	5.474
20 -- 30	308	223	155	618	272	161	1.310
30 -- 50	172	115	71	342	156	89	718
50 -- 100	111	80	51	182	77	60	433
100 ed oltre	49	34	20	79	39	19	181
TOTALE	44.468	30.438	18.510	50.474	13.608	7.129	132.509
MASCHI							
CLASSI DI SUPERFICIE TOTALE (in ettari)							
Meno di 1 ettaro	9.937	1.400	947	7.216	1.475	873	19.426
1 -- 2	7.884	1.239	932	6.315	1.920	1.003	16.441
2 -- 3	4.631	900	732	4.176	1.540	860	10.567
3 -- 5	4.647	913	765	4.292	1.836	1.007	10.859
5 -- 10	3.522	586	492	3.493	1.685	783	8.384
10 -- 20	1.581	163	132	1.740	870	457	3.941
20 -- 30	351	36	28	466	252	128	981
30 -- 50	197	18	12	234	139	86	535
50 -- 100	121	8	4	123	66	56	308
100 ed oltre	52	7	5	47	27	14	120
TOTALE	32.923	5.270	4.049	28.102	9.810	5.267	71.562
CLASSI DI SAU (in ettari)							
Senza superficie	733	149	94	505	102	87	1.474
Meno di 1 ettaro	12.959	1.738	1.227	9.516	2.227	1.336	25.549
1 -- 2	7.155	1.292	1.000	6.032	2.024	1.065	15.544
2 -- 3	3.974	793	642	3.682	1.466	742	9.191
3 -- 5	3.628	708	603	3.484	1.557	831	8.651
5 -- 10	2.691	426	358	2.786	1.328	593	6.496
10 -- 20	1.223	115	90	1.395	713	390	3.123
20 -- 30	271	23	19	364	197	112	770
30 -- 50	151	14	7	202	119	55	422
50 -- 100	99	6	5	98	54	44	247
100 ed oltre	39	6	4	38	23	12	95
TOTALE	32.923	5.270	4.049	28.102	9.810	5.267	71.562

Tavola 2.60 segue - Componenti della manodopera familiare per categoria, classe di superficie totale, classe di superficie agricola utilizzata (SAU) e sesso

		FAMILIARI E PARENTI DEL CONDUTTORE					
CLASSI DI SUPERFICIE TOTALE CLASSI DI SAU	Conduttore	CONIUGE		ALTRI FAMILIARI DEL CONDUTTORE		Parenti del conduttore	Totale
		Totale	Di cui che lavora in azienda	Totale	Di cui che lavorano in azienda		
		FEMMINE					
CLASSI DI SUPERFICIE TOTALE (in ettari)							
Meno di 1 ettaro	3.646	7.687	3.726	5.850	585	254	17.437
1 -- 2	2.985	6.134	3.283	5.130	705	351	14.600
2 -- 3	1.916	3.553	2.124	3.290	549	267	9.026
3 -- 5	1.693	3.496	2.341	3.395	699	303	8.887
5 -- 10	945	2.612	1.822	2.703	680	334	6.594
10 -- 20	247	1.172	833	1.350	393	226	2.995
20 -- 30	58	253	164	338	96	55	704
30 -- 50	27	136	93	166	45	40	369
50 -- 100	16	89	56	101	27	25	231
100 ed oltre	12	36	19	49	19	7	104
TOTALE	11.545	25.168	14.461	22.372	3.798	1.862	60.947
CLASSI DI SAU (in ettari)							
Senza superficie	357	504	121	387	17	11	1.259
Meno di 1 ettaro	4.589	10.104	5.095	7.694	839	395	22.782
1 -- 2	2.875	5.505	3.080	4.882	755	366	13.628
2 -- 3	1.582	2.996	1.912	2.899	536	224	7.701
3 -- 5	1.244	2.732	1.893	2.688	616	290	6.954
5 -- 10	650	2.002	1.425	2.239	570	273	5.164
10 -- 20	168	922	673	1.064	314	197	2.351
20 -- 30	37	200	136	254	75	49	540
30 -- 50	21	101	64	140	37	34	296
50 -- 100	12	74	46	84	23	16	186
100 ed oltre	10	28	16	41	16	7	86
TOTALE	11.545	25.168	14.461	22.372	3.798	1.862	60.947

Tavola 2.61 - Persone per categoria di altra manodopera aziendale, classe di superficie totale, classe di superficie agricola utilizzata (SAU) e sesso

ALTRA MANODOPERA AZIENDALE					
CLASSI DI SUPERFICIE TOTALE CLASSI DI SAU	DIRIGENTI E IMPIEGATI		OPERAI ED ASSIMILATI		Totale
	A tempo indeterminato	A tempo determinato	A tempo indeterminato	A tempo determinato	
TOTALE					
CLASSI DI SUPERFICIE TOTALE (in ettari)					
Meno di 1 ettaro	25	15	24	172	236
1 -- 2	51	43	42	287	423
2 -- 3	41	20	40	266	367
3 -- 5	44	24	81	357	506
5 -- 10	74	30	93	442	639
10 -- 20	62	21	219	566	868
20 -- 30	35	41	64	244	384
30 -- 50	29	19	64	179	291
50 -- 100	46	48	194	149	437
100 ed oltre	90	29	205	295	619
TOTALE	497	290	1.026	2.957	4.770
CLASSI DI SAU (in ettari)					
Senza superficie	23	4	23	94	144
Meno di 1 ettaro	61	41	119	341	562
1 -- 2	54	27	60	361	502
2 -- 3	34	15	50	224	323
3 -- 5	41	33	64	315	453
5 -- 10	55	15	93	431	594
10 -- 20	57	34	126	457	674
20 -- 30	23	33	54	187	297
30 -- 50	38	29	93	138	298
50 -- 100	52	31	201	208	492
100 ed oltre	59	28	143	201	431
TOTALE	497	290	1.026	2.957	4.770
MASCHI					
CLASSI DI SUPERFICIE TOTALE (in ettari)					
Meno di 1 ettaro	23	15	19	130	187
1 -- 2	44	30	33	212	319
2 -- 3	33	19	30	197	279
3 -- 5	31	21	68	203	323
5 -- 10	63	21	72	316	472
10 -- 20	42	17	161	333	553
20 -- 30	27	41	58	156	282
30 -- 50	22	11	54	131	218
50 -- 100	33	33	156	119	341
100 ed oltre	68	29	196	220	513
TOTALE	386	237	847	2.017	3.487
CLASSI DI SAU (in ettari)					
Senza superficie	22	4	21	42	89
Meno di 1 ettaro	45	28	64	212	349
1 -- 2	42	27	45	275	389
2 -- 3	26	12	42	158	238
3 -- 5	33	27	53	186	299
5 -- 10	46	11	73	300	430
10 -- 20	46	30	117	308	501
20 -- 30	17	31	48	125	221
30 -- 50	32	19	85	101	237
50 -- 100	32	20	160	156	368
100 ed oltre	45	28	139	154	366
TOTALE	386	237	847	2.017	3.487

Tavola 2.61 segue - Persone per categoria di altra manodopera aziendale, classe di superficie totale, classe di superficie agricola utilizzata (SAU) e sesso

ALTRA MANODOPERA AZIENDALE					
CLASSI DI SUPERFICIE TOTALE CLASSI DI SAU	DIRIGENTI E IMPIEGATI		OPERAI ED ASSIMILATI		Totale
	A tempo indeterminato	A tempo determinato	A tempo indeterminato	A tempo determinato	
	FEMMINE				
CLASSI DI SUPERFICIE TOTALE (in ettari)					
Meno di 1 ettaro	2	-	5	42	49
1 -- 2	7	13	9	75	104
2 -- 3	8	1	10	69	88
3 -- 5	13	3	13	154	183
5 -- 10	11	9	21	126	167
10 -- 20	20	4	58	233	315
20 -- 30	8	-	6	88	102
30 -- 50	7	8	10	48	73
50 -- 100	13	15	38	30	96
100 ed oltre	22	-	9	75	106
TOTALE	111	53	179	940	1.283
CLASSI DI SAU (in ettari)					
Senza superficie	1	-	2	52	55
Meno di 1 ettaro	16	13	55	129	213
1 -- 2	12	-	15	86	113
2 -- 3	8	3	8	66	85
3 -- 5	8	6	11	129	154
5 -- 10	9	4	20	131	164
10 -- 20	11	4	9	149	173
20 -- 30	6	2	6	62	76
30 -- 50	6	10	8	37	61
50 -- 100	20	11	41	52	124
100 ed oltre	14	-	4	47	65
TOTALE	111	53	179	940	1.283

Tavola 2.62 - Persone per categoria di manodopera familiare, forma di conduzione, zona altimetrica e sesso

		FAMILIARI E PARENTI DEL CONDUTTORE					
FORME DI CONDUZIONE ZONE ALTIMETRICHE	Conduttore	CONIUGE		ALTRI FAMILIARI DEL CONDUTTORE		Parenti del conduttore	Totale
		Totale	Di cui che lavora in azienda	Totale	Di cui che lavorano in azienda		
TOTALE							
FORME DI CONDUZIONE							
Conduzione diretta del coltivatore	39.584	27.633	17.798	45.940	13.218	6.931	120.088
Con solo manodopera familiare	38.534	26.923	17.318	44.659	12.682	6.546	116.662
Con manodopera familiare prevalente	804	580	437	1.062	489	341	2.787
Con manodopera extrafamiliare prevalente	246	130	43	219	47	44	639
Conduzione con salariati	4.874	2.802	711	4.530	389	198	12.404
Conduzione a colonia parziaria appoderata	10	3	1	4	1	-	17
TOTALE	44.468	30.438	18.510	50.474	13.608	7.129	132.509
ZONE ALTIMETRICHE							
Montagna	-	-	-	-	-	-	-
Collina	14.366	9.276	5.570	14.211	4.490	2.271	40.124
Pianura	30.102	21.162	12.940	36.263	9.118	4.858	92.385
TOTALE	44.468	30.438	18.510	50.474	13.608	7.129	132.509
MASCHI							
FORME DI CONDUZIONE							
Conduzione diretta del coltivatore	29.841	4.708	3.845	25.674	9.532	5.132	65.355
Con solo manodopera familiare	29.020	4.610	3.777	24.981	9.182	4.875	63.486
Con manodopera familiare prevalente	660	72	61	588	318	231	1.551
Con manodopera extrafamiliare prevalente	161	26	7	105	32	26	318
Conduzione con salariati	3.076	562	204	2.427	278	135	6.200
Conduzione a colonia parziaria appoderata	6	-	-	1	-	-	7
TOTALE	32.923	5.270	4.049	28.102	9.810	5.267	71.562
ZONE ALTIMETRICHE							
Montagna	-	-	-	-	-	-	-
Collina	10.615	1.623	1.267	7.997	3.304	1.773	22.008
Pianura	22.308	3.647	2.782	20.105	6.506	3.494	49.554
TOTALE	32.923	5.270	4.049	28.102	9.810	5.267	71.562
FEMMINE							
FORME DI CONDUZIONE							
Conduzione diretta del coltivatore	9.743	22.925	13.953	20.266	3.686	1.799	54.733
Con solo manodopera familiare	9.514	22.313	13.541	19.678	3.500	1.671	53.176
Con manodopera familiare prevalente	144	508	376	474	171	110	1.236
Con manodopera extrafamiliare prevalente	85	104	36	114	15	18	321
Conduzione con salariati	1.798	2.240	507	2.103	111	63	6.204
Conduzione a colonia parziaria appoderata	4	3	1	3	1	-	10
TOTALE	11.545	25.168	14.461	22.372	3.798	1.862	60.947
ZONE ALTIMETRICHE							
Montagna	-	-	-	-	-	-	-
Collina	3.751	7.653	4.303	6.214	1.186	498	18.116
Pianura	7.794	17.515	10.158	16.158	2.612	1.364	42.831
TOTALE	11.545	25.168	14.461	22.372	3.798	1.862	60.947

Tavola 2.63 - Persone per categoria di altra manodopera aziendale, forma di conduzione, zona altimetrica e sesso

	ALTRA MANODOPERA AZIENDALE				
FORME DI CONDUZIONE ZONE ALTIMETRICHE	DIRIGENTI E IMPIEGATI		OPERAI ED ASSIMILATI		Totale
	A tempo indeterminato	A tempo determinato	A tempo indeterminato	A tempo determinato	
TOTALE					
FORME DI CONDUZIONE					
Conduzione diretta del coltivatore	72	178	395	2.054	2.699
Con manodopera familiare prevalente	20	116	175	1.607	1.918
Con manodopera extrafamiliare prevalente	52	62	220	447	781
Conduzione con salariati	423	112	618	888	2.041
Conduzione a colonia parziaria appoderata	-	-	-	1	1
Altra forma di conduzione	2	-	13	14	29
TOTALE	497	290	1.026	2.957	4.770
ZONE ALTIMETRICHE					
Montagna	-	-	-	-	-
Collina	153	116	403	950	1.622
Pianura	344	174	623	2.007	3.148
TOTALE	497	290	1.026	2.957	4.770
MASCHI					
FORME DI CONDUZIONE					
Conduzione diretta del coltivatore	46	138	337	1.407	1.928
Con manodopera familiare prevalente	14	92	143	1.104	1.353
Con manodopera extrafamiliare prevalente	32	46	194	303	575
Conduzione con salariati	338	99	497	595	1.529
Conduzione a colonia parziaria appoderata	-	-	-	1	1
Altra forma di conduzione	2	-	13	14	29
TOTALE	386	237	847	2.017	3.487
ZONE ALTIMETRICHE					
Montagna	-	-	-	-	-
Collina	111	101	295	706	1.213
Pianura	275	136	552	1.311	2.274
TOTALE	386	237	847	2.017	3.487
FEMMINE					
FORME DI CONDUZIONE					
Conduzione diretta del coltivatore	26	40	58	647	771
Con manodopera familiare prevalente	6	24	32	503	565
Con manodopera extrafamiliare prevalente	20	16	26	144	206
Conduzione con salariati	85	13	121	293	512
Conduzione a colonia parziaria appoderata	-	-	-	-	-
Altra forma di conduzione	-	-	-	-	-
TOTALE	111	53	179	940	1.283
ZONE ALTIMETRICHE					
Montagna	-	-	-	-	-
Collina	42	15	108	244	409
Pianura	69	38	71	696	874
TOTALE	111	53	179	940	1.283

Tavola 2.64 - Componenti la famiglia del conduttore per numero di componenti, classe di superficie agricola utilizzata (SAU) , classe di giornate di lavoro aziendale e sesso

CLASSI DI SAU CLASSI DI GIORNATE DI LAVORO AZIENDALE	NUMERO DI COMPONENTI							Totale
	1	2	3	4	5	6 ED OLTRE		
						Famiglie	Componenti	
TOTALE								
CLASSI DI SAU (in ettari)								
Senza superficie	302	670	642	748	220	8	53	2.635
Meno di 1 ettaro	3.347	11.712	10.881	13.056	6.000	254	1.604	46.600
1 -- 2	1.644	6.542	6.507	7.796	3.940	209	1.312	27.741
2 -- 3	840	3.428	3.756	4.312	2.590	154	1.000	15.926
3 -- 5	622	2.954	3.324	4.040	2.305	194	1.239	14.484
5 -- 10	338	1.670	2.340	3.120	1.980	212	1.346	10.794
10 -- 20	126	562	873	1.468	980	130	878	4.887
20 -- 30	37	98	147	308	275	41	284	1.149
30 -- 50	28	50	99	144	125	25	183	629
50 -- 100	15	50	51	120	85	7	52	373
100 ed oltre	9	14	39	36	40	3	24	162
TOTALE	7.308	27.750	28.659	35.148	18.540	1.237	7.975	125.380
CLASSI DI GIORNATE DI LAVORO AZIENDALE								
Meno di 50	5.576	20.600	22.215	28.559	15.218	484	6.151	98.319
50 -- 100	669	2.857	2.384	2.209	978	146	444	9.541
100 -- 200	522	2.208	1.836	1.847	902	158	431	7.746
200 -- 300	231	942	881	865	554	137	307	3.780
300 -- 500	310	1.143	1.343	1.668	888	312	642	5.994
500 -- 1000	-	-	-	-	-	-	-	-
1000 -- 2500	-	-	-	-	-	-	-	-
2500 ed oltre	-	-	-	-	-	-	-	-
TOTALE	7.308	27.750	28.659	35.148	18.540	1.237	7.975	125.380
MASCHI								
CLASSI DI SAU (in ettari)								
Senza superficie	159	341	340	396	120	8	31	1.387
Meno di 1 ettaro	1.747	5.897	5.745	6.895	3.081	254	848	24.213
1 -- 2	928	3.294	3.472	4.088	2.014	209	683	14.479
2 -- 3	501	1.762	2.050	2.319	1.307	154	510	8.449
3 -- 5	395	1.543	1.825	2.184	1.231	194	642	7.820
5 -- 10	244	900	1.306	1.713	1.030	212	710	5.903
10 -- 20	98	307	530	807	536	130	455	2.733
20 -- 30	29	54	86	176	158	41	155	658
30 -- 50	21	28	59	93	65	25	101	367
50 -- 100	10	29	25	70	40	7	29	203
100 ed oltre	6	8	19	21	19	3	10	83
TOTALE	4.138	14.163	15.457	18.762	9.601	1.237	4.174	66.295
CLASSI DI GIORNATE DI LAVORO AZIENDALE								
Meno di 50	2.743	9.041	10.905	14.294	7.456	484	2.945	47.384
50 -- 100	503	2.017	1.657	1.523	651	146	308	6.659
100 -- 200	411	1.520	1.260	1.148	510	158	243	5.092
200 -- 300	197	696	623	565	328	137	195	2.604
300 -- 500	284	889	1.012	1.232	656	312	483	4.556
500 -- 1000	-	-	-	-	-	-	-	-
1000 -- 2500	-	-	-	-	-	-	-	-
2500 ed oltre	-	-	-	-	-	-	-	-
TOTALE	4.138	14.163	15.457	18.762	9.601	1.237	4.174	66.295

Tavola 2.64 segue - Componenti la famiglia del conduttore per numero di componenti , classe di superficie agricola utilizzata (SAU), classe di giornate di lavoro aziendale e sesso

CLASSI DI SAU CLASSI DI GIORNATE DI LAVORO AZIENDALE	NUMERO DI COMPONENTI							Totale
	1	2	3	4	5	6 ED OLTRE		
						Famiglie	Componenti	
FEMMINE								
CLASSI DI SAU (in ettari)								
Senza superficie	143	329	302	352	100	8	22	1.248
Meno di 1 ettaro	1.600	5.815	5.136	6.161	2.919	254	756	22.387
1 -- 2	716	3.248	3.035	3.708	1.926	209	629	13.262
2 -- 3	339	1.666	1.706	1.993	1.283	154	490	7.477
3 -- 5	227	1.411	1.499	1.856	1.074	194	597	6.664
5 -- 10	94	770	1.034	1.407	950	212	636	4.891
10 -- 20	28	255	343	661	444	130	423	2.154
20 -- 30	8	44	61	132	117	41	129	491
30 -- 50	7	22	40	51	60	25	82	262
50 -- 100	5	21	26	50	45	7	23	170
100 ed oltre	3	6	20	15	21	3	14	79
TOTALE	3.170	13.587	13.202	16.386	8.939	1.237	3.801	59.085
CLASSI DI GIORNATE DI LAVORO AZIENDALE								
Meno di 50	2.833	11.559	11.310	14.265	7.762	484	3.206	50.935
50 -- 100	166	840	727	686	327	146	136	2.882
100 -- 200	111	688	576	699	392	158	188	2.654
200 -- 300	34	246	258	300	226	137	112	1.176
300 -- 500	26	254	331	436	232	312	159	1.438
500 -- 1000	-	-	-	-	-	-	-	-
1000 -- 2500	-	-	-	-	-	-	-	-
2500 ed oltre	-	-	-	-	-	-	-	-
TOTALE	3.170	13.587	13.202	16.386	8.939	1.237	3.801	59.085

Tavola 2.65 - Componenti la famiglia del conduttore per numero di componenti, forma di conduzione, zona altimetrica e sesso

FORME DI CONDUZIONE ZONE ALTIMETRICHE	NUMERO DI COMPONENTI							Totale
	1	2	3	4	5	6 ED OLTRE		
						Famiglie	Componenti	
TOTALE								
FORME DI CONDUZIONE								
Conduzione diretta del coltivatore	5.955	24.914	26.010	31.728	16.970	1.176	7.580	113.157
Con solo manodopera familiare	5.778	24.314	25.317	30.896	16.475	1.141	7.336	110.116
Con manodopera familiare prevalente	101	458	573	676	400	34	238	2.446
Con manodopera extrafamiliare prevalente	76	142	120	156	95	1	6	595
Conduzione con salariati	1.348	2.830	2.643	3.420	1.570	61	395	12.206
Conduzione a colonia parziaria appoderata	5	6	6	-	-	-	-	17
TOTALE	7.308	27.750	28.659	35.148	18.540	1.237	7.975	125.380
ZONE ALTIMETRICHE								
Montagna	-	-	-	-	-	-	-	-
Collina	2.817	9.728	8.808	10.296	4.615	252	1.589	37.853
Pianura	4.491	18.022	19.851	24.852	13.925	985	6.386	87.527
TOTALE	7.308	27.750	28.659	35.148	18.540	1.237	7.975	125.380
MASCHI								
FORME DI CONDUZIONE								
Conduzione diretta del coltivatore	3.570	12.804	14.091	16.996	8.793	1.176	3.969	60.223
Con solo manodopera familiare	3.468	12.496	13.725	16.549	8.533	1.141	3.840	58.611
Con manodopera familiare prevalente	66	237	313	360	217	34	127	1.320
Con manodopera extrafamiliare prevalente	36	71	53	87	43	1	2	292
Conduzione con salariati	567	1.356	1.363	1.766	808	61	205	6.065
Conduzione a colonia parziaria appoderata	1	3	3	-	-	-	-	7
TOTALE	4.138	14.163	15.457	18.762	9.601	1.237	4.174	66.295
ZONE ALTIMETRICHE								
Montagna	-	-	-	-	-	-	-	-
Collina	1.652	5.034	4.788	5.519	2.387	252	855	20.235
Pianura	2.486	9.129	10.669	13.243	7.214	985	3.319	46.060
TOTALE	4.138	14.163	15.457	18.762	9.601	1.237	4.174	66.295
FEMMINE								
FORME DI CONDUZIONE								
Conduzione diretta del coltivatore	2.385	12.110	11.919	14.732	8.177	1.176	3.611	52.934
Con solo manodopera familiare	2.310	11.818	11.592	14.347	7.942	1.141	3.496	51.505
Con manodopera familiare prevalente	35	221	260	316	183	34	111	1.126
Con manodopera extrafamiliare prevalente	40	71	67	69	52	1	4	303
Conduzione con salariati	781	1.474	1.280	1.654	762	61	190	6.141
Conduzione a colonia parziaria appoderata	4	3	3	-	-	-	-	10
TOTALE	3.170	13.587	13.202	16.386	8.939	1.237	3.801	59.085
ZONE ALTIMETRICHE								
Montagna	-	-	-	-	-	-	-	-
Collina	1.165	4.694	4.020	4.777	2.228	252	734	17.618
Pianura	2.005	8.893	9.182	11.609	6.711	985	3.067	41.467
TOTALE	3.170	13.587	13.202	16.386	8.939	1.237	3.801	59.085

Tavola 2.66 - Componenti la famiglia e parenti del conduttore con attività lavorativa esercitata esclusivamente o prevalentemente presso l'azienda o fuori l'azienda per settore di attività economica, classe di superficie agricola utilizzata (SAU) e forma di conduzione

CLASSI DI SAU FORME DI CONDUZIONE	Esclusivamente presso l'azienda	PREVALENTEMENTE PRESSO L'AZIENDA					Totale
		In agricoltura	Nell'industria	Nel commercio, pubblici esercizi e alberghi	Nei servizi (esclusa la Pubblica Ammin.)	Nella Pubblica Ammin.	
CONDUTTORE							
CLASSI DI SAU (in ettari)							
Senza superficie	711	2	-	-	-	-	2
Meno di 1 ettaro	12.156	1	5	4	3	-	13
1 -- 2	7.379	17	10	5	7	2	41
2 -- 3	4.315	7	8	8	7	-	30
3 -- 5	3.968	20	14	8	10	-	52
5 -- 10	2.836	42	9	8	19	4	82
10 -- 20	1.191	28	7	4	3	1	43
20 -- 30	257	9	-	1	-	-	10
30 -- 50	150	4	-	-	1	-	5
50 -- 100	82	8	1	1	1	-	11
100 ed oltre	39	1	-	-	-	-	1
TOTALE	33.084	139	54	39	51	7	290
FORME DI CONDUZIONE							
Conduzione diretta del coltivatore	29.721	133	53	37	49	7	279
Con solo manodopera familiare	28.869	124	50	30	45	7	256
Con manodopera familiare prevalente	691	5	1	6	4	-	16
Con manodopera extrafamiliare prevalente	161	4	2	1	-	-	7
Conduzione con salariati	3.355	6	1	2	2	-	11
Conduzione a colonia parziaria appoderata	8	-	-	-	-	-	-
TOTALE	33.084	139	54	39	51	7	290
CONIUGE							
CLASSI DI SAU (in ettari)							
Senza superficie	448	-	-	-	-	-	-
Meno di 1 ettaro	9.143	2	2	1	2	-	7
1 -- 2	5.317	1	2	1	1	-	5
2 -- 3	2.988	-	2	2	1	-	5
3 -- 5	2.704	3	6	3	1	-	13
5 -- 10	1.905	5	1	1	2	1	10
10 -- 20	794	1	1	-	-	-	2
20 -- 30	166	2	-	-	-	-	2
30 -- 50	93	-	-	-	-	-	-
50 -- 100	58	-	-	-	1	-	1
100 ed oltre	26	-	-	-	-	-	-
TOTALE	23.642	14	14	8	8	1	45
FORME DI CONDUZIONE							
Conduzione diretta del coltivatore	21.528	13	13	8	7	1	42
Con solo manodopera familiare	20.981	13	12	7	7	1	40
Con manodopera familiare prevalente	457	-	1	1	-	-	2
Con manodopera extrafamiliare prevalente	90	-	-	-	-	-	-
Conduzione con salariati	2.112	1	1	-	1	-	3
Conduzione a colonia parziaria appoderata	2	-	-	-	-	-	-
TOTALE	23.642	14	14	8	8	1	45

Tavola 2.66 segue - Componenti la famiglia e parenti del conduttore con attività lavorativa esercitata esclusivamente o prevalentemente presso l'azienda o fuori l'azienda per settore di attività economica, classe di superficie agricola utilizzata (SAU) e forma di conduzione

CLASSI DI SAU FORME DI CONDUZIONE	Esclusivamente presso l'azienda	PREVALENTEMENTE PRESSO L'AZIENDA					Totale
		In agricoltura	Nell'industria	Nel commercio, pubblici esercizi e alberghi	Nei servizi (esclusa la Pubblica Ammin.)	Nella Pubblica Ammin.	
ALTRI FAMILIARI CHE LAVORANO IN AZIENDA							
CLASSI DI SAU (in ettari)							
Senza superficie	47	-	-	-	-	-	-
Meno di 1 ettaro	1.138	-	2	-	3	-	5
1 -- 2	963	-	4	2	1	-	7
2 -- 3	749	-	2	3	1	-	6
3 -- 5	915	5	6	2	2	1	16
5 -- 10	1.094	8	1	4	1	-	14
10 -- 20	784	11	-	1	-	1	13
20 -- 30	224	5	-	-	-	-	5
30 -- 50	126	3	-	1	1	-	5
50 -- 100	56	4	-	1	-	-	5
100 ed oltre	31	-	-	-	-	-	-
TOTALE	6.127	36	15	14	9	2	76
FORME DI CONDUZIONE							
Conduzione diretta del coltivatore	5.955	35	14	13	9	2	73
Con solo manodopera familiare	5.585	32	14	12	9	2	69
Con manodopera familiare prevalente	345	3	-	1	-	-	4
Con manodopera extrafamiliare prevalente	25	-	-	-	-	-	-
Conduzione con salariati	171	1	1	1	-	-	3
Conduzione a colonia parziaria appoderata	1	-	-	-	-	-	-
TOTALE	6.127	36	15	14	9	2	76
PARENTI							
CLASSI DI SAU (in ettari)							
Senza superficie	29	-	-	-	-	-	-
Meno di 1 ettaro	686	-	-	-	-	-	-
1 -- 2	537	-	1	-	1	-	2
2 -- 3	318	-	-	-	-	-	-
3 -- 5	437	1	1	-	1	1	4
5 -- 10	480	6	3	-	-	-	9
10 -- 20	425	2	1	1	-	-	4
20 -- 30	113	6	-	-	-	1	7
30 -- 50	67	-	-	-	-	-	-
50 -- 100	43	1	-	-	-	-	1
100 ed oltre	19	-	-	-	-	-	-
TOTALE	3.154	16	6	1	2	2	27
FORME DI CONDUZIONE							
Conduzione diretta del coltivatore	3.067	16	6	1	2	2	27
Con solo manodopera familiare	2.833	15	6	1	2	2	26
Con manodopera familiare prevalente	203	1	-	-	-	-	1
Con manodopera extrafamiliare prevalente	31	-	-	-	-	-	-
Conduzione con salariati	87	-	-	-	-	-	-
Conduzione a colonia parziaria appoderata	-	-	-	-	-	-	-
TOTALE	3.154	16	6	1	2	2	27

Tavola 2.66 segue - Componenti la famiglia e parenti del conduttore con attività lavorativa esercitata esclusivamente o prevalentemente presso l'azienda o fuori l'azienda per settore di attività economica, classe di superficie agricola utilizzata (SAU) e forma di conduzione

CLASSI DI SAU FORME DI CONDUZIONE	PREVALENTEMENTE FUORI L'AZIENDA					Totale
	In agricoltura	Nell'industria	Nel commercio, pubblici esercizi e alberghi	Nei servizi (esclusa la Pubblica Ammin.)	Nella Pubblica Ammin.	
CONDUTTORE						
CLASSI DI SAU (in ettari)						
Senza superficie	13	180	66	98	20	377
Meno di 1 ettaro	234	2.992	821	1.070	262	5.379
1 -- 2	145	1.422	416	494	133	2.610
2 -- 3	87	643	186	219	76	1.211
3 -- 5	91	395	158	170	38	852
5 -- 10	67	160	96	83	17	423
10 -- 20	34	49	29	33	12	157
20 -- 30	10	13	13	3	2	41
30 -- 50	5	6	3	3	-	17
50 -- 100	6	5	4	2	1	18
100 ed oltre	2	4	1	2	-	9
TOTALE	694	5.869	1.793	2.177	561	11.094
FORME DI CONDUZIONE						
Conduzione diretta del coltivatore	624	5.083	1.503	1.873	501	9.584
Con solo manodopera familiare	600	5.012	1.466	1.842	489	9.409
Con manodopera familiare prevalente	12	38	20	18	9	97
Con manodopera extrafamiliare prevalente	12	33	17	13	3	78
Conduzione con salariati	70	786	289	304	59	1.508
Conduzione a colonia parziaria appoderata	-	-	1	-	1	2
TOTALE	694	5.869	1.793	2.177	561	11.094
CONIUGE						
CLASSI DI SAU (in ettari)						
Senza superficie	11	85	35	43	31	205
Meno di 1 ettaro	100	1.323	498	557	214	2.692
1 -- 2	72	690	295	309	109	1.475
2 -- 3	44	391	139	160	62	796
3 -- 5	35	322	136	157	73	723
5 -- 10	37	209	110	118	39	513
10 -- 20	24	95	47	55	20	241
20 -- 30	1	18	15	14	7	55
30 -- 50	3	5	6	3	5	22
50 -- 100	1	9	6	4	1	21
100 ed oltre	1	4	1	1	1	8
TOTALE	329	3.151	1.288	1.421	562	6.751
FORME DI CONDUZIONE						
Conduzione diretta del coltivatore	306	2.846	1.130	1.276	505	6.063
Con solo manodopera familiare	300	2.784	1.092	1.234	492	5.902
Con manodopera familiare prevalente	4	47	28	30	12	121
Con manodopera extrafamiliare prevalente	2	15	10	12	1	40
Conduzione con salariati	23	304	158	145	57	687
Conduzione a colonia parziaria appoderata	-	1	-	-	-	1
TOTALE	329	3.151	1.288	1.421	562	6.751

Tavola 2.66 segue - Componenti la famiglia e parenti del conduttore con attività lavorativa esercitata esclusivamente o prevalentemente presso l'azienda o fuori l'azienda per settore di attività economica, classe di superficie agricola utilizzata (SAU) e forma di conduzione

CLASSI DI SAU FORME DI CONDUZIONE	PREVALENTEMENTE FUORI L'AZIENDA					Totale
	In agricoltura	Nell'industria	Nel commercio, pubblici esercizi e alberghi	Nei servizi (esclusa la Pubblica Ammin.)	Nella Pubblica Ammin.	
ALTRI FAMILIARI CHE LAVORANO IN AZIENDA						
CLASSI DI SAU (in ettari)						
Senza superficie	5	41	9	14	3	72
Meno di 1 ettaro	83	1.190	258	300	92	1.923
1 -- 2	80	1.137	213	297	82	1.809
2 -- 3	65	793	135	198	56	1.247
3 -- 5	74	761	133	217	57	1.242
5 -- 10	66	450	102	144	28	790
10 -- 20	29	107	41	42	11	230
20 -- 30	7	16	7	10	3	43
30 -- 50	3	11	4	7	-	25
50 -- 100	9	5	2	-	-	16
100 ed oltre	4	-	1	3	-	8
TOTALE	425	4.511	905	1.232	332	7.405
FORME DI CONDUZIONE						
Conduzione diretta del coltivatore	410	4.386	874	1.199	321	7.190
Con solo manodopera familiare	397	4.318	846	1.152	315	7.028
Con manodopera familiare prevalente	10	60	24	41	5	140
Con manodopera extrafamiliare prevalente	3	8	4	6	1	22
Conduzione con salariati	15	125	31	33	11	215
Conduzione a colonia parziaria appoderata	-	-	-	-	-	-
TOTALE	425	4.511	905	1.232	332	7.405
PARENTI						
CLASSI DI SAU (in ettari)						
Senza superficie	4	37	11	11	6	69
Meno di 1 ettaro	74	567	145	194	65	1.045
1 -- 2	53	494	124	155	66	892
2 -- 3	50	358	81	123	36	648
3 -- 5	72	364	84	125	35	680
5 -- 10	45	188	54	53	37	377
10 -- 20	22	60	25	42	9	158
20 -- 30	5	15	6	10	5	41
30 -- 50	5	10	4	2	1	22
50 -- 100	1	6	4	2	3	16
100 ed oltre	-	-	-	-	-	-
TOTALE	331	2.099	538	717	263	3.948
FORME DI CONDUZIONE						
Conduzione diretta del coltivatore	325	2.043	521	691	257	3.837
Con solo manodopera familiare	304	1.981	493	661	248	3.687
Con manodopera familiare prevalente	20	56	23	29	9	137
Con manodopera extrafamiliare prevalente	1	6	5	1	-	13
Conduzione con salariati	6	56	17	26	6	111
Conduzione a colonia parziaria appoderata	-	-	-	-	-	-
TOTALE	331	2.099	538	717	263	3.948

Tavola 2.67 - Capi azienda per classe di superficie totale, titolo di studio e sesso

CLASSI DI SUPERFICIE TOTALE TITOLI DI STUDIO	CAPI AZIENDA				
	Conduttore	Coniuge	Familiare	Parente	Altra persona
TOTALE					
CLASSI DI SUPERFICIE TOTALE					
Meno di 1 ettaro	13.096	219	171	97	28
1 -- 2	10.402	215	173	79	45
2 -- 3	6.170	190	132	55	31
3 -- 5	6.011	162	121	46	34
5 -- 10	4.297	82	57	31	62
10 -- 20	1.781	20	22	5	42
20 -- 30	397	4	6	2	33
30 -- 50	213	3	5	3	17
50 -- 100	136	1	-	-	19
100 ed oltre	60	2	2	-	33
TOTALE	42.563	898	689	318	344
TITOLI DI STUDIO					
Conseguito in scuole ad indirizzo agrario	976	12	25	9	48
<i>Laurea o diploma universitario</i>	131	2	3	3	9
<i>Diploma di scuola media superiore</i>	845	10	22	6	39
Conseguito in altri tipi di scuole	39.592	863	658	298	294
<i>Laurea o diploma universitario</i>	598	16	7	7	47
<i>Diploma di scuola media superiore</i>	3.935	70	109	35	106
<i>Licenza di scuola media inferiore</i>	9.339	204	323	126	80
<i>Licenza di scuola elementare</i>	25.720	573	219	130	61
Capi azienda privi di titolo di studio	1.995	23	6	11	2
TOTALE	42.563	898	689	318	344
Capi azienda che frequentano o hanno frequentato corsi professionali	3.520	72	72	18	58
MASCHI					
CLASSI DI SUPERFICIE TOTALE					
Meno di 1 ettaro	9.765	155	154	86	28
1 -- 2	7.714	155	144	69	42
2 -- 3	4.490	144	119	48	31
3 -- 5	4.534	122	112	44	30
5 -- 10	3.456	64	50	29	59
10 -- 20	1.559	15	20	5	39
20 -- 30	347	3	5	2	30
30 -- 50	190	2	5	3	15
50 -- 100	121	1	-	-	17
100 ed oltre	51	2	2	-	31
TOTALE	32.227	663	611	286	322
TITOLI DI STUDIO					
Conseguito in scuole ad indirizzo agrario	905	11	25	9	45
<i>Laurea o diploma universitario</i>	125	2	3	3	8
<i>Diploma di scuola media superiore</i>	780	9	22	6	37
Conseguito in altri tipi di scuole	30.078	645	580	269	276
<i>Laurea o diploma universitario</i>	476	16	5	7	43
<i>Diploma di scuola media superiore</i>	3.047	54	90	31	98
<i>Licenza di scuola media inferiore</i>	7.534	162	303	109	78
<i>Licenza di scuola elementare</i>	19.021	413	182	122	57
Capi azienda privi di titolo di studio	1.244	7	6	8	1
TOTALE	32.227	663	611	286	322
Capi azienda che frequentano o hanno frequentato corsi professionali	3.166	62	67	17	56

Tavola 2.67 segue - Capi azienda per classe di superficie totale, titolo di studio e sesso

CLASSI DI SUPERFICIE TOTALE TITOLI DI STUDIO	CAPI AZIENDA				
	Conduttore	Coniuge	Familiare	Parente	Altra persona
FEMMINE					
CLASSI DI SUPERFICIE TOTALE					
Meno di 1 ettaro	3.331	64	17	11	-
1 -- 2	2.688	60	29	10	3
2 -- 3	1.680	46	13	7	-
3 -- 5	1.477	40	9	2	4
5 -- 10	841	18	7	2	3
10 -- 20	222	5	2	-	3
20 -- 30	50	1	1	-	3
30 -- 50	23	1	-	-	2
50 -- 100	15	-	-	-	2
100 ed oltre	9	-	-	-	2
TOTALE	10.336	235	78	32	22
TITOLI DI STUDIO					
Conseguito in scuole ad indirizzo agrario	71	1	-	-	3
<i>Laurea o diploma universitario</i>	6	-	-	-	1
<i>Diploma di scuola media superiore</i>	65	1	-	-	2
Conseguito in altri tipi di scuole	9.514	218	78	29	18
<i>Laurea o diploma universitario</i>	122	-	2	-	4
<i>Diploma di scuola media superiore</i>	888	16	19	4	8
<i>Licenza di scuola media inferiore</i>	1.805	42	20	17	2
<i>Licenza di scuola elementare</i>	6.699	160	37	8	4
<i>Capi azienda privi di titolo di studio</i>	751	16	-	3	1
TOTALE	10.336	235	78	32	22
Capi azienda che frequentano o hanno frequentato corsi professionali	354	10	5	1	2

Tavola 2.68 - Giornate di lavoro dei capi azienda per classe di superficie totale, titolo di studio e sesso

CLASSI DI SUPERFICIE TOTALE TITOLI DI STUDIO	CAPI AZIENDA				
	Conduttore	Coniuge	Familiare	Parente	Altra persona
TOTALE					
CLASSI DI SUPERFICIE TOTALE					
Meno di 1 ettaro	337.655	8.145	5.870	2.324	838
1 -- 2	438.977	10.617	6.553	2.430	1.703
2 -- 3	416.857	12.701	5.908	2.505	1.123
3 -- 5	648.573	16.689	7.544	2.010	3.642
5 -- 10	732.950	11.050	9.443	1.188	2.819
10 -- 20	387.755	1.939	5.235	725	3.786
20 -- 30	87.654	590	1.357	140	2.897
30 -- 50	48.727	390	1.485	55	816
50 -- 100	29.133	100	-	-	2.482
100 ed oltre	13.391	350	405	-	4.687
TOTALE	3.141.672	62.571	43.800	11.377	24.793
TITOLI DI STUDIO					
Conseguito in scuole ad indirizzo agrario	148.819	576	2.548	328	6.149
<i>Laurea o diploma universitario</i>	15.086	16	92	122	1.089
<i>Diploma di scuola media superiore</i>	133.733	560	2.456	206	5.060
Conseguito in altri tipi di scuole	2.899.660	60.808	40.957	10.793	18.334
<i>Laurea o diploma universitario</i>	27.388	1.080	105	85	1.250
<i>Diploma di scuola media superiore</i>	255.937	4.689	6.400	900	6.861
<i>Licenza di scuola media inferiore</i>	775.792	13.338	20.970	4.392	6.236
<i>Licenza di scuola elementare</i>	1.840.543	41.701	13.482	5.416	3.987
Capi azienda privi di titolo di studio	93.193	1.187	295	256	310
TOTALE	3.141.672	62.571	43.800	11.377	24.793
MASCHI					
CLASSI DI SUPERFICIE TOTALE					
Meno di 1 ettaro	284.297	5.423	5.392	2.111	838
1 -- 2	356.326	6.326	5.630	2.310	1.700
2 -- 3	330.367	9.452	5.488	2.333	1.123
3 -- 5	528.610	12.773	7.011	2.006	2.839
5 -- 10	636.502	7.450	8.408	1.167	2.803
10 -- 20	358.749	1.059	4.615	725	3.185
20 -- 30	80.375	390	1.057	140	2.523
30 -- 50	45.551	90	1.485	55	804
50 -- 100	27.411	100	-	-	2.471
100 ed oltre	11.596	350	405	-	4.087
TOTALE	2.659.784	43.413	39.491	10.847	22.373
TITOLI DI STUDIO					
Conseguito in scuole ad indirizzo agrario	142.900	276	2.548	328	5.349
<i>Laurea o diploma universitario</i>	14.520	16	92	122	789
<i>Diploma di scuola media superiore</i>	128.380	260	2.456	206	4.560
Conseguito in altri tipi di scuole	2.441.525	42.810	36.648	10.338	17.014
<i>Laurea o diploma universitario</i>	21.166	1.080	103	85	1.243
<i>Diploma di scuola media superiore</i>	209.855	3.204	5.500	874	6.223
<i>Licenza di scuola media inferiore</i>	662.899	9.738	19.737	4.050	5.933
<i>Licenza di scuola elementare</i>	1.547.605	28.788	11.308	5.329	3.615
Capi azienda privi di titolo di studio	75.359	327	295	181	10
TOTALE	2.659.784	43.413	39.491	10.847	22.373

Tavola 2.68 segue - Giornate di lavoro dei capi azienda per classe di superficie totale, titolo di studio e sesso

CLASSI DI SUPERFICIE TOTALE TITOLI DI STUDIO	CAPI AZIENDA				
	Conduttore	Coniuge	Familiare	Parente	Altra persona
FEMMINE					
CLASSI DI SUPERFICIE TOTALE					
Meno di 1 ettaro	53.358	2.722	478	213	-
1 -- 2	82.651	4.291	923	120	3
2 -- 3	86.490	3.249	420	172	-
3 -- 5	119.963	3.916	533	4	803
5 -- 10	96.448	3.600	1.035	21	16
10 -- 20	29.006	880	620	-	601
20 -- 30	7.279	200	300	-	374
30 -- 50	3.176	300	-	-	12
50 -- 100	1.722	-	-	-	11
100 ed oltre	1.795	-	-	-	600
TOTALE	481.888	19.158	4.309	530	2.420
TITOLI DI STUDIO					
Conseguito in scuole ad indirizzo agrario	5.919	300	-	-	800
<i>Laurea o diploma universitario</i>	566	-	-	-	300
<i>Diploma di scuola media superiore</i>	5.353	300	-	-	500
Conseguito in altri tipi di scuole	458.135	17.998	4.309	455	1.320
<i>Laurea o diploma universitario</i>	6.222	-	2	-	7
<i>Diploma di scuola media superiore</i>	46.082	1.485	900	26	638
<i>Licenza di scuola media inferiore</i>	112.893	3.600	1.233	342	303
<i>Licenza di scuola elementare</i>	292.938	12.913	2.174	87	372
Capi azienda privi di titolo di studio	17.834	860	-	75	300
TOTALE	481.888	19.158	4.309	530	2.420

Tavola 2.69 - Capi azienda per classe di età (in anni compiuti), classe di giornate di lavoro e sesso

CLASSI DI ETÀ' CLASSI DI GIORNATE DI LAVORO	CAPI AZIENDA				
	Conduttore	Coniuge	Familiare	Parente	Altra persona
TOTALE					
CLASSI DI ETÀ'					
Meno di 20	34	-	8	-	1
20 -- 24	118	-	4	1	1
25 -- 29	420	1	34	4	5
30 -- 34	975	10	58	11	8
35 -- 39	1.908	23	97	25	58
40 -- 44	2.658	56	112	39	64
45 -- 49	3.701	93	125	57	52
50 -- 54	5.074	137	99	75	55
55 -- 59	5.112	137	64	31	31
60 -- 64	5.810	159	42	33	32
65 ed oltre	16.753	282	46	42	37
TOTALE	42.563	898	689	318	344
CLASSI DI GIORNATE DI LAVORO					
Meno di 10	10.873	145	137	76	65
10 -- 20	7.128	136	116	84	156
20 -- 30	3.305	78	75	29	8
30 -- 50	4.528	138	92	46	10
50 -- 100	5.466	162	125	49	16
100 -- 200	4.735	144	70	28	19
200 -- 250	1.573	35	20	1	16
250 -- 300	938	12	6	1	18
300 ed oltre	4.017	48	48	4	36
TOTALE	42.563	898	689	318	344
MASCHI					
CLASSI DI ETÀ'					
Meno di 20	30	-	8	-	-
20 -- 24	100	-	3	1	1
25 -- 29	357	1	32	3	3
30 -- 34	778	7	49	9	8
35 -- 39	1.534	16	91	19	55
40 -- 44	2.066	36	101	38	61
45 -- 49	2.845	62	114	47	47
50 -- 54	3.858	99	91	71	53
55 -- 59	3.919	104	53	28	30
60 -- 64	4.573	132	36	30	31
65 ed oltre	12.167	206	33	40	33
TOTALE	32.227	663	611	286	322
CLASSI DI GIORNATE DI LAVORO					
Meno di 10	6.662	106	116	62	55
10 -- 20	5.131	115	95	79	153
20 -- 30	2.628	61	69	25	8
30 -- 50	3.742	87	85	40	10
50 -- 100	4.616	125	114	46	15
100 -- 200	3.773	107	66	28	19
200 -- 250	1.285	24	17	1	15
250 -- 300	794	8	6	1	18
300 ed oltre	3.596	30	43	4	29
TOTALE	32.227	663	611	286	322

Tavola 2.69 segue - Capi azienda per classe di età (in anni compiuti), classe di giornate di lavoro e sesso

CLASSI DI ETÀ' CLASSI DI GIORNATE DI LAVORO	CAPI AZIENDA				
	Conduttore	Coniuge	Familiare	Parente	Altra persona
FEMMINE					
CLASSI DI ETÀ'					
Meno di 20	4	-	-	-	1
20 -- 24	18	-	1	-	-
25 -- 29	63	-	2	1	2
30 -- 34	197	3	9	2	-
35 -- 39	374	7	6	6	3
40 -- 44	592	20	11	1	3
45 -- 49	856	31	11	10	5
50 -- 54	1.216	38	8	4	2
55 -- 59	1.193	33	11	3	1
60 -- 64	1.237	27	6	3	1
65 ed oltre	4.586	76	13	2	4
TOTALE	10.336	235	78	32	22
CLASSI DI GIORNATE DI LAVORO					
Meno di 10	4.211	39	21	14	10
10 -- 20	1.997	21	21	5	3
20 -- 30	677	17	6	4	-
30 -- 50	786	51	7	6	-
50 -- 100	850	37	11	3	1
100 -- 200	962	37	4	-	-
200 -- 250	288	11	3	-	1
250 -- 300	144	4	-	-	-
300 ed oltre	421	18	5	-	7
TOTALE	10.336	235	78	32	22

Tavola 2.70 - Giornate di lavoro dei capi azienda per classe di età (in anni compiuti), classe di giornate di lavoro e sesso

CLASSI DI ETÀ' CLASSI DI GIORNATE DI LAVORO	CAPI AZIENDA				
	Conduttore	Coniuge	Familiare	Parente	Altra persona
TOTALE					
CLASSI DI ETÀ'					
Meno di 20	3.172	-	1.401	-	300
20 -- 24	13.673	-	205	10	10
25 -- 29	55.622	50	3.347	54	1.002
30 -- 34	119.808	1.015	4.173	375	1.754
35 -- 39	224.019	1.990	7.625	690	4.982
40 -- 44	258.150	2.995	6.603	1.202	4.410
45 -- 49	290.152	6.970	6.918	2.281	3.650
50 -- 54	358.045	9.766	4.604	2.473	3.801
55 -- 59	389.312	10.026	2.450	1.330	2.199
60 -- 64	461.278	11.801	3.119	1.373	640
65 ed oltre	968.441	17.958	3.355	1.589	2.045
TOTALE	3.141.672	62.571	43.800	11.377	24.793
CLASSI DI GIORNATE DI LAVORO					
Meno di 10	27.803	591	493	289	135
10 -- 20	79.900	1.527	1.397	1.003	1.577
20 -- 30	68.755	1.643	1.565	593	160
30 -- 50	150.366	4.654	3.179	1.560	325
50 -- 100	339.769	10.100	7.477	2.732	892
100 -- 200	606.439	18.296	8.500	3.387	2.423
200 -- 250	320.701	7.080	4.144	200	3.488
250 -- 300	243.335	3.108	1.520	288	4.861
300 ed oltre	1.304.604	15.572	15.525	1.325	10.932
TOTALE	3.141.672	62.571	43.800	11.377	24.793
MASCHI					
CLASSI DI ETÀ'					
Meno di 20	3.141	-	1.401	-	-
20 -- 24	12.238	-	195	10	10
25 -- 29	50.605	50	3.026	51	402
30 -- 34	102.473	710	3.442	334	1.754
35 -- 39	192.658	1.214	7.564	596	4.468
40 -- 44	210.856	1.662	5.612	1.201	4.088
45 -- 49	228.174	3.252	6.469	2.082	3.343
50 -- 54	278.111	5.730	4.014	2.427	3.788
55 -- 59	313.088	7.125	2.300	1.288	2.198
60 -- 64	406.892	9.649	2.834	1.307	639
65 ed oltre	861.548	14.021	2.634	1.551	1.683
TOTALE	2.659.784	43.413	39.491	10.847	22.373
CLASSI DI GIORNATE DI LAVORO					
Meno di 10	18.590	451	418	249	119
10 -- 20	58.280	1.289	1.167	943	1.545
20 -- 30	54.791	1.292	1.440	513	160
30 -- 50	124.520	2.895	2.911	1.370	325
50 -- 100	287.222	7.511	6.731	2.572	832
100 -- 200	479.388	13.530	7.850	3.387	2.423
200 -- 250	262.030	4.850	3.514	200	3.288
250 -- 300	206.162	2.068	1.520	288	4.861
300 ed oltre	1.168.801	9.527	13.940	1.325	8.820
TOTALE	2.659.784	43.413	39.491	10.847	22.373

Tavola 2.70 segue - Giornate di lavoro dei capi azienda per classe di età (in anni compiuti), classe di giornate di lavoro e sesso

CLASSI DI ETÀ' CLASSI DI GIORNATE DI LAVORO	CAPI AZIENDA				
	Conduttore	Coniuge	Familiare	Parente	Altra persona
FEMMINE					
CLASSI DI ETÀ'					
Meno di 20	31	-	-	-	300
20 -- 24	1.435	-	10	-	-
25 -- 29	5.017	-	321	3	600
30 -- 34	17.335	305	731	41	-
35 -- 39	31.361	776	61	94	514
40 -- 44	47.294	1.333	991	1	322
45 -- 49	61.978	3.718	449	199	307
50 -- 54	79.934	4.036	590	46	13
55 -- 59	76.224	2.901	150	42	1
60 -- 64	54.386	2.152	285	66	1
65 ed oltre	106.893	3.937	721	38	362
TOTALE	481.888	19.158	4.309	530	2.420
CLASSI DI GIORNATE DI LAVORO					
Meno di 10	9.213	140	75	40	16
10 -- 20	21.620	238	230	60	32
20 -- 30	13.964	351	125	80	-
30 -- 50	25.846	1.759	268	190	-
50 -- 100	52.547	2.589	746	160	60
100 -- 200	127.051	4.766	650	-	-
200 -- 250	58.671	2.230	630	-	200
250 -- 300	37.173	1.040	-	-	-
300 ed oltre	135.803	6.045	1.585	-	2.112
TOTALE	481.888	19.158	4.309	530	2.420

Tavola 2.71 - Aziende interessate al contoterzismo e relativo numero di giornate di lavoro secondo l'utilizzazione dei mezzi meccanici per classe di superficie totale e classe di superficie agricola utilizzata (SAU)

CLASSI DI SUPERFICIE TOTALE CLASSI DI SAU	AZIENDE CHE UTILIZZANO MEZZI MECCANICI						
	IN ALTRE AZIENDE AGRICOLE			IN AZIENDA E FORNITI DA			
	Totale	Di proprietà solo dell'azienda	In comproprietà	Totale	Altre aziende agricole	Organismi associativi	Imprese di esercizio e noleggio
AZIENDE							
CLASSI DI SUPERFICIE TOTALE (in ettari)							
Meno di 1 ettaro	35	16	19	6.598	4.148	314	2.199
1 -- 2	32	18	14	7.233	4.136	375	2.816
2 -- 3	32	21	11	4.650	2.530	235	1.940
3 -- 5	38	34	4	4.490	2.357	227	1.966
5 -- 10	74	60	14	3.214	1.646	166	1.444
10 -- 20	63	59	4	1.322	658	76	610
20 -- 30	21	21	-	325	143	15	172
30 -- 50	12	9	3	178	66	5	112
50 -- 100	4	4	1	116	40	8	71
100 ed oltre	1	1	-	69	31	1	42
TOTALE	312	243	70	28.195	15.755	1.422	11.372
CLASSI DI SAU (in ettari)							
Senza superficie	-	-	-	159	115	2	43
Meno di 1 ettaro	48	23	25	8.674	5.356	421	2.980
1 -- 2	26	16	10	7.149	4.025	359	2.865
2 -- 3	35	26	9	4.236	2.254	221	1.812
3 -- 5	48	41	7	3.758	1.930	190	1.688
5 -- 10	64	52	12	2.579	1.323	147	1.145
10 -- 20	59	56	3	1.099	537	57	523
20 -- 30	17	17	-	251	107	13	135
30 -- 50	10	7	3	142	52	5	89
50 -- 100	4	4	1	98	34	6	61
100 ed oltre	1	1	-	50	22	1	31
TOTALE	312	243	70	28.195	15.755	1.422	11.372
GIORNATE DI LAVORO EFFETTUATE							
CLASSI DI SUPERFICIE TOTALE (in ettari)							
Meno di 1 ettaro	898	785	113	14.636	8.874	1.334	4.428
1 -- 2	1.564	1.290	274	17.530	10.015	1.379	6.136
2 -- 3	1.093	851	242	12.026	6.367	870	4.789
3 -- 5	2.841	2.714	127	12.428	6.447	814	5.167
5 -- 10	4.080	3.615	465	11.077	5.624	810	4.643
10 -- 20	5.109	4.996	113	6.292	3.162	459	2.671
20 -- 30	1.668	1.668	-	2.421	1.021	129	1.271
30 -- 50	1.653	1.270	383	2.155	779	39	1.337
50 -- 100	195	165	30	2.111	858	136	1.117
100 ed oltre	150	150	-	1.659	579	10	1.070
TOTALE	19.251	17.504	1.747	82.335	43.726	5.980	32.629
CLASSI DI SAU (in ettari)							
Senza superficie	-	-	-	359	255	13	91
Meno di 1 ettaro	1.423	1.234	189	19.503	11.652	1.771	6.080
1 -- 2	1.347	1.114	233	17.839	10.086	1.315	6.438
2 -- 3	1.985	1.778	207	11.195	5.722	798	4.675
3 -- 5	3.031	2.692	339	10.897	5.628	705	4.564
5 -- 10	3.285	3.030	255	9.568	4.853	744	3.971
10 -- 20	5.134	5.023	111	5.887	2.854	405	2.628
20 -- 30	1.373	1.373	-	2.124	801	109	1.214
30 -- 50	1.328	945	383	1.921	857	34	1.030
50 -- 100	195	165	30	1.599	521	76	1.002
100 ed oltre	150	150	-	1.443	497	10	936
TOTALE	19.251	17.504	1.747	82.335	43.726	5.980	32.629

Tavola 2.72 - Aziende interessate al contoterzismo e relativo numero di giornate di lavoro secondo l'utilizzazione dei mezzi meccanici per forma di conduzione e zona altimetrica

FORME DI CONDUZIONE ZONE ALTIMETRICHE	AZIENDE CHE UTILIZZANO MEZZI MECCANICI						
	IN ALTRE AZIENDE AGRICOLE			IN AZIENDA E FORNITI DA			
	Totale	Di proprietà solo dell'azienda	In comproprietà	Totale	Altre aziende agricole	Organismi associativi	Imprese di esercizio e noleggio
AZIENDE							
FORME DI CONDUZIONE							
Conduzione diretta del coltivatore	296	229	68	23.492	13.123	1.252	9.426
<i>Con solo manodopera familiare</i>	287	221	67	22.872	12.787	1.233	9.147
<i>Con manodopera familiare prevalente</i>	7	6	1	498	270	10	227
<i>Con manodopera extrafamiliare prevalente</i>	2	2	-	122	66	9	52
Conduzione con salariati	16	14	2	4.695	2.627	170	1.943
Conduzione a colonia parziaria appoderata	-	-	-	5	3	-	2
Altra forma di conduzione	-	-	-	3	2	-	1
TOTALE	312	243	70	28.195	15.755	1.422	11.372
ZONE ALTIMETRICHE							
Montagna	-	-	-	-	-	-	-
Collina	58	54	4	5.401	3.229	211	2.019
Pianura	254	189	66	22.794	12.526	1.211	9.353
TOTALE	312	243	70	28.195	15.755	1.422	11.372
GIORNATE DI LAVORO EFFETTUATE							
FORME DI CONDUZIONE							
Conduzione diretta del coltivatore	16.759	15.294	1.465	65.716	34.697	5.240	25.779
<i>Con solo manodopera familiare</i>	16.334	14.874	1.460	62.508	33.195	5.131	24.182
<i>Con manodopera familiare prevalente</i>	265	260	5	2.145	992	54	1.099
<i>Con manodopera extrafamiliare prevalente</i>	160	160	-	1.063	510	55	498
Conduzione con salariati	2.492	2.210	282	16.590	9.013	740	6.837
Conduzione a colonia parziaria appoderata	-	-	-	18	7	-	11
Altra forma di conduzione	-	-	-	11	9	-	2
TOTALE	19.251	17.504	1.747	82.335	43.726	5.980	32.629
ZONE ALTIMETRICHE							
Montagna	-	-	-	-	-	-	-
Collina	2.568	2.544	24	15.595	9.179	1.216	5.200
Pianura	16.683	14.960	1.723	66.740	34.547	4.764	27.429
TOTALE	19.251	17.504	1.747	82.335	43.726	5.980	32.629

Tavola 2.73 - Aziende che utilizzano mezzi meccanici in altre aziende agricole e relative giornate di lavoro, per classe di giornate di lavoro effettuate in altre aziende, classe di superficie agricola utilizzata (SAU) e classe di giornate di lavoro aziendale

CLASSI DI SAU	CLASSI DI GIORNATE DI LAVORO EFFETTUATE IN ALTRE AZIENDE								Totale
CLASSI DI GIORNATE DI LAVORO AZIENDALE	1 -- 2	3 -- 4	5 -- 9	10 -- 14	15 -- 19	20 -- 29	30 -- 49	50 ed oltre	
	AZIENDE								
CLASSI DI SAU (in ettari)									
Meno di 1 ettaro	19	2	6	5	1	2	6	7	48
1 -- 2	9	-	-	2	2	1	1	11	26
2 -- 3	7	2	4	3	-	3	6	10	35
3 -- 5	5	-	3	3	4	3	8	22	48
5 -- 10	7	2	5	6	2	12	3	27	64
10 -- 20	2	1	1	1	3	10	10	31	59
20 -- 30	1	2	-	-	-	3	3	8	17
30 -- 50	-	1	-	3	-	1	-	5	10
50 -- 100	-	-	1	-	-	-	1	2	4
100 ed oltre	-	-	-	-	-	-	-	1	1
TOTALE	50	10	20	23	12	35	38	124	312
CLASSI DI GIORNATE DI LAVORO AZIENDALE									
Meno di 50	20	2	8	6	4	1	2	17	60
50 -- 100	10	-	-	3	-	3	3	6	25
100 -- 200	6	3	3	3	1	8	7	16	47
200 -- 300	5	2	4	3	-	3	8	14	39
300 -- 500	7	-	2	4	3	9	6	33	64
500 -- 1000	2	1	3	3	4	8	12	34	67
1000 -- 2500	-	2	-	1	-	3	-	4	10
2500 ed oltre	-	-	-	-	-	-	-	-	-
TOTALE	50	10	20	23	12	35	38	124	312
GIORNATE DI LAVORO EFFETTUATE IN ALTRE AZIENDE									
CLASSI DI SAU (in ettari)									
Meno di 1 ettaro	24	7	35	50	15	40	202	1.050	1.423
1 -- 2	12	-	-	20	30	25	30	1.230	1.347
2 -- 3	9	8	23	32	-	65	228	1.620	1.985
3 -- 5	8	-	18	30	63	70	273	2.569	3.031
5 -- 10	11	6	28	60	30	260	100	2.790	3.285
10 -- 20	2	4	8	10	45	200	370	4.495	5.134
20 -- 30	2	6	-	-	-	70	95	1.200	1.373
30 -- 50	-	3	-	30	-	25	-	1.270	1.328
50 -- 100	-	-	7	-	-	-	40	148	195
100 ed oltre	-	-	-	-	-	-	-	150	150
TOTALE	68	34	119	232	183	755	1.338	16.522	19.251
CLASSI DI GIORNATE DI LAVORO AZIENDALE									
Meno di 50	27	7	43	60	63	25	72	2.984	3.281
50 -- 100	12	-	-	30	-	60	100	890	1.092
100 -- 200	10	11	20	32	15	170	220	1.770	2.248
200 -- 300	7	7	25	30	-	70	306	1.740	2.185
300 -- 500	10	-	15	40	45	190	200	3.965	4.465
500 -- 1000	2	3	16	30	60	170	440	4.245	4.966
1000 -- 2500	-	6	-	10	-	70	-	928	1.014
2500 ed oltre	-	-	-	-	-	-	-	-	-
TOTALE	68	34	119	232	183	755	1.338	16.522	19.251

Tavola 2.74 - Aziende che utilizzano mezzi meccanici in altre aziende agricole e relative giornate di lavoro per classe di giornate di lavoro effettuate in altre aziende, forma di conduzione e zona altimetrica

FORME DI CONDUZIONE ZONE ALTIMETRICHE	CLASSI DI GIORNATE DI LAVORO EFFETTUATE IN ALTRE AZIENDE								Totale
	1 -- 2	3 -- 4	5 -- 9	10 -- 14	15 -- 19	20 -- 29	30 -- 49	50 ed oltre	
AZIENDE									
FORME DI CONDUZIONE									
Conduzione diretta del coltivatore	45	10	20	23	12	34	38	114	296
<i>Con solo manodopera familiare</i>	45	10	18	22	11	33	38	110	287
<i>Con manodopera familiare prevalente</i>	-	-	2	-	1	1	-	3	7
<i>Con manodopera extrafamiliare prevalente</i>	-	-	-	1	-	-	-	1	2
Conduzione con salariati	5	-	-	-	-	1	-	10	16
Conduzione a colonia parziaria appoderata	-	-	-	-	-	-	-	-	-
Altra forma di conduzione	-	-	-	-	-	-	-	-	-
TOTALE	50	10	20	23	12	35	38	124	312
ZONE ALTIMETRICHE									
Montagna	-	-	-	-	-	-	-	-	-
Collina	11	-	3	5	2	11	7	19	58
Pianura	39	10	17	18	10	24	31	105	254
TOTALE	50	10	20	23	12	35	38	124	312
GIORNATE DI LAVORO EFFETTUATE IN ALTRE AZIENDE									
FORME DI CONDUZIONE									
Conduzione diretta del coltivatore	61	34	119	232	183	735	1.338	14.057	16.759
<i>Con solo manodopera familiare</i>	61	34	109	222	168	715	1.338	13.687	16.334
<i>Con manodopera familiare prevalente</i>	-	-	10	-	15	20	-	220	265
<i>Con manodopera extrafamiliare prevalente</i>	-	-	-	10	-	-	-	150	160
Conduzione con salariati	7	-	-	-	-	20	-	2.465	2.492
Conduzione a colonia parziaria appoderata	-	-	-	-	-	-	-	-	-
Altra forma di conduzione	-	-	-	-	-	-	-	-	-
TOTALE	68	34	119	232	183	755	1.338	16.522	19.251
ZONE ALTIMETRICHE									
Montagna	-	-	-	-	-	-	-	-	-
Collina	13	-	22	50	30	235	228	1.990	2.568
Pianura	55	34	97	182	153	520	1.110	14.532	16.683
TOTALE	68	34	119	232	183	755	1.338	16.522	19.251

Tavola 2.75 - Aziende che utilizzano mezzi meccanici extraziendali e relative giornate di lavoro extraziendale, per classe di giornate di lavoro extraziendale, classe di superficie agricola utilizzata (SAU) e classe di giornate di lavoro aziendale

CLASSI DI SAU CLASSI DI GIORNATE DI LAVORO AZIENDALE	CLASSI DI GIORNATE DI LAVORO EXTRAZIENDALI								Totale
	1 -- 2	3 -- 4	5 -- 9	10 -- 14	15 -- 19	20 -- 29	30 -- 49	50 ed oltre	
AZIENDE									
CLASSI DI SAU (in ettari)									
Senza superficie	116	24	17	1	-	1	-	-	159
Meno di 1 ettaro	6.623	973	723	318	14	13	7	3	8.674
1 -- 2	5.121	1.130	589	245	36	18	4	6	7.149
2 -- 3	2.845	841	386	117	16	25	3	3	4.236
3 -- 5	2.379	827	387	117	7	21	18	2	3.758
5 -- 10	1.410	597	344	136	44	26	16	6	2.579
10 -- 20	461	248	207	93	38	29	15	8	1.099
20 -- 30	61	60	60	25	14	14	12	5	251
30 -- 50	19	22	30	20	15	18	13	5	142
50 -- 100	14	17	21	14	8	10	4	10	98
100 ed oltre	1	4	9	5	3	3	11	14	50
TOTALE	19.050	4.743	2.773	1.091	195	178	103	62	28.195
CLASSI DI GIORNATE DI LAVORO AZIENDALE									
Meno di 50	10.228	2.630	1.535	587	85	79	34	21	15.199
50 -- 100	2.659	586	344	135	30	20	12	6	3.792
100 -- 200	2.375	513	262	129	20	20	13	7	3.339
200 -- 300	1.171	263	167	57	4	16	10	2	1.690
300 -- 500	1.565	425	248	95	24	21	17	9	2.404
500 -- 1000	920	255	166	64	24	15	9	10	1.463
1000 -- 2500	129	69	45	20	8	7	7	4	289
2500 ed oltre	3	2	6	4	-	-	1	3	19
TOTALE	19.050	4.743	2.773	1.091	195	178	103	62	28.195
GIORNATE DI LAVORO EXTRAZIENDALE									
CLASSI DI SAU (in ettari)									
Senza superficie	149	78	96	10	-	26	-	-	359
Meno di 1 ettaro	8.111	3.143	4.191	3.191	214	273	230	150	19.503
1 -- 2	6.954	3.646	3.397	2.486	552	369	135	300	17.839
2 -- 3	4.059	2.716	2.225	1.177	246	530	92	150	11.195
3 -- 5	3.473	2.699	2.282	1.183	105	445	610	100	10.897
5 -- 10	2.087	1.987	2.025	1.392	683	537	557	300	9.568
10 -- 20	709	826	1.256	966	583	615	532	400	5.887
20 -- 30	104	209	363	260	220	307	411	250	2.124
30 -- 50	29	76	191	208	235	387	445	350	1.921
50 -- 100	21	56	133	148	124	222	140	755	1.599
100 ed oltre	2	13	55	53	46	62	359	853	1.443
TOTALE	25.698	15.449	16.214	11.074	3.008	3.773	3.511	3.608	82.335
CLASSI DI GIORNATE DI LAVORO AZIENDALE									
Meno di 50	13.821	8.553	8.991	5.937	1.312	1.673	1.195	1.405	42.887
50 -- 100	3.517	1.899	1.966	1.363	457	428	405	300	10.335
100 -- 200	3.189	1.667	1.529	1.304	305	420	422	405	9.241
200 -- 300	1.580	865	975	582	63	339	363	100	4.867
300 -- 500	2.137	1.398	1.449	979	375	443	567	508	7.856
500 -- 1000	1.256	836	994	666	372	328	295	500	5.247
1000 -- 2500	193	225	270	203	124	142	234	240	1.631
2500 ed oltre	5	6	40	40	-	-	30	150	271
TOTALE	25.698	15.449	16.214	11.074	3.008	3.773	3.511	3.608	82.335

Tavola. 2.76 - Aziende che utilizzano mezzi meccanici extraziendali e relative giornate di lavoro extraziendale per classe di giornate di lavoro extraziendale, forma di conduzione e zona altimetrica

FORME DI CONDUZIONE ZONE ALTIMETRICHE	CLASSI DI GIORNATE DI LAVORO EXTRAZIENDALE								Totale
	1 -- 2	3 -- 4	5 -- 9	10 -- 14	15 -- 19	20 -- 29	30 -- 49	50 ed oltre	
AZIENDE									
FORME DI CONDUZIONE									
Conduzione diretta del coltivatore	16.161	3.760	2.282	891	156	133	75	34	23.492
<i>Con solo manodopera familiare</i>	15.855	3.651	2.176	844	133	121	65	27	22.872
<i>Con manodopera familiare prevalente</i>	271	85	84	27	17	6	6	2	498
<i>Con manodopera extrafamiliare prevalente</i>	35	24	22	20	6	6	4	5	122
Conduzione con salariati	2.886	981	488	200	39	45	28	28	4.695
Conduzione a colonia parziaria appoderata	2	1	2	-	-	-	-	-	5
Altra forma di conduzione	1	1	1	-	-	-	-	-	3
TOTALE	19.050	4.743	2.773	1.091	195	178	103	62	28.195
ZONE ALITIMETRICHE									
Montagna	-	-	-	-	-	-	-	-	-
Collina	3.718	752	604	241	30	27	17	12	5.401
Pianura	15.332	3.991	2.169	850	165	151	86	50	22.794
TOTALE	19.050	4.743	2.773	1.091	195	178	103	62	28.195
GIORNATE DI LAVORO EXTRAZIENDALE									
FORME DI CONDUZIONE									
Conduzione diretta del coltivatore	21.583	12.232	13.346	9.046	2.400	2.833	2.521	1.755	65.716
<i>Con solo manodopera familiare</i>	21.150	11.873	12.711	8.568	2.042	2.583	2.176	1.405	62.508
<i>Con manodopera familiare prevalente</i>	378	280	509	276	267	125	210	100	2.145
<i>Con manodopera extrafamiliare prevalente</i>	55	79	126	202	91	125	135	250	1.063
Conduzione con salariati	4.111	3.209	2.851	2.028	608	940	990	1.853	16.590
Conduzione a colonia parziaria appoderata	2	4	12	-	-	-	-	-	18
Altra forma di conduzione	2	4	5	-	-	-	-	-	11
TOTALE	25.698	15.449	16.214	11.074	3.008	3.773	3.511	3.608	82.335
ZONE ALTIMETRICHE									
Montagna	-	-	-	-	-	-	-	-	-
Collina	4.850	2.410	3.558	2.427	455	555	600	740	15.595
Pianura	20.848	13.039	12.656	8.647	2.553	3.218	2.911	2.868	66.740
TOTALE	25.698	15.449	16.214	11.074	3.008	3.773	3.511	3.608	82.335

Tavola 2.77 - Aziende che utilizzano mezzi meccanici extraziendali e superficie lavorata secondo le principali operazioni effettuate per classe di superficie agricola utilizzata (SAU), forma di conduzione e zona altimetrica (superficie in ettari)

OPERAZIONI EFFETTUATE IN AZIENDA CON MEZZI EXTRAZIENDALI									
CLASSI DI SAU FORME DI CONDUZIONE ZONE ALTIMETRICHE	Totale	Affidamento completo	AFFIDAMENTO PARZIALE						
			Solo aratura	Solo semina	Solo raccolta meccanica	Aratura e semina	Aratura e raccolta meccanica	Semina e raccolta meccanica	Aratura, semina e raccolta meccanica
AZIENDE									
CLASSI DI SAU									
Senza superficie	159	55	-	-	-	-	-	-	-
Meno di 1 ettaro	8.674	4.428	130	72	239	205	-	-	1
1 -- 2	7.149	3.137	32	47	264	51	-	-	-
2 -- 3	4.236	1.412	13	32	213	27	-	-	-
3 -- 5	3.758	876	16	28	306	19	-	1	1
5 -- 10	2.579	459	7	26	389	15	-	-	-
10 -- 20	1.099	208	4	11	282	-	-	-	1
20 -- 30	251	45	-	-	73	-	-	-	-
30 -- 50	142	40	-	2	33	1	-	-	-
50 -- 100	98	21	1	1	19	-	-	-	-
100 ed oltre	50	8	1	-	14	-	-	1	-
TOTALE	28.195	10.689	204	219	1.832	318	-	2	3
FORME DI CONDUZIONE									
Conduzione diretta del coltivatore	23.492	6.519	194	219	1.787	315	-	1	3
Con solo manodopera familiare	22.872	6.347	190	219	1.711	310	-	1	3
Con manodopera familiare prevalente	498	121	3	-	68	5	-	-	-
Con manodopera extrafamiliare prevalente	122	51	1	-	8	-	-	-	-
Conduzione con salariati	4.695	4.166	10	-	44	3	-	1	-
Conduzione a colonia parziaria appoderata	5	3	-	-	-	-	-	-	-
Altra forma di conduzione	3	1	-	-	1	-	-	-	-
TOTALE	28.195	10.689	204	219	1.832	318	-	2	3
ZONE ALTIMETRICHE									
Montagna	-	-	-	-	-	-	-	-	-
Collina	5.401	2.058	49	53	438	79	-	1	1
Pianura	22.794	8.631	155	166	1.394	239	-	1	2
TOTALE	28.195	10.689	204	219	1.832	318	-	2	3
SUPERFICIE LAVORATA									
CLASSI DI SAU									
Senza superficie	442,73	104,65	-	-	-	-	-	-	-
Meno di 1 ettaro	7.737,85	2.327,31	34,08	21,14	117,61	117,95	-	-	0,89
1 -- 2	17.689,79	4.018,76	21,54	31,11	294,52	74,92	-	-	-
2 -- 3	18.414,10	3.142,68	18,36	38,67	342,36	65,62	-	-	-
3 -- 5	24.290,48	2.860,59	33,50	48,28	775,63	63,70	-	4,50	10,60
5 -- 10	26.560,54	2.717,84	22,81	87,48	1.767,36	78,08	-	-	-
10 -- 20	19.180,66	2.625,18	17,18	73,54	2.418,09	-	-	-	23,50
20 -- 30	7.842,84	1.008,96	-	-	1.085,38	-	-	-	-
30 -- 50	6.301,93	1.338,20	-	10,50	842,20	0,80	-	-	-
50 -- 100	8.418,17	1.128,07	6,84	3,16	751,88	-	-	-	-
100 ed oltre	12.108,36	1.234,40	864,26	-	1.362,01	-	-	118,80	-
TOTALE	148.987,45	22.506,64	1.018,57	313,88	9.757,04	401,07	-	123,30	34,99
FORME DI CONDUZIONE									
Conduzione diretta del coltivatore	125.909,94	13.138,51	146,61	313,88	8.259,62	394,79	-	4,50	34,99
Con solo manodopera familiare	113.931,77	11.815,49	142,26	313,88	7.175,53	386,79	-	4,50	34,99
Con manodopera familiare prevalente	7.004,52	461,01	4,10	-	695,38	8,00	-	-	-
Con manodopera extrafamiliare prevalente	4.973,65	862,01	0,25	-	388,71	-	-	-	-
Conduzione con salariati	23.031,14	9.359,84	871,96	-	1.489,79	6,28	-	118,80	-
Conduzione a colonia parziaria appoderata	17,67	2,62	-	-	-	-	-	-	-
Altra forma di conduzione	28,70	5,67	-	-	7,63	-	-	-	-
TOTALE	148.987,45	22.506,64	1.018,57	313,88	9.757,04	401,07	-	123,30	34,99
ZONE ALTIMETRICHE									
Montagna	-	-	-	-	-	-	-	-	-
Collina	18.219,73	3.736,50	883,70	59,92	1.404,42	96,13	-	4,50	10,60
Pianura	130.767,72	18.770,14	134,87	253,96	8.352,62	304,94	-	118,80	24,39
TOTALE	148.987,45	22.506,64	1.018,57	313,88	9.757,04	401,07	-	123,30	34,99

Tavola 2.78 - Aziende con attrezzature informatiche per classe di superficie agricola utilizzata (SAU) e forma di conduzione

CLASSI DI SAU FORME DI CONDUZIONE	AZIENDE CON ATTREZZATURE INFORMATICHE						
	Totale	Servizi amministrativi	Gestione coltivazione e/o allevamenti	Altre operazioni	UTILIZZO ABITUALE RETE INTERNET		
					Dispone di un sito proprio	Uso del commercio elettronico per la vendita di prodotti aziendali	Uso del commercio elettronico per l'acquisto di mezzi tecnici
CLASSI DI SAU (in ettari)							
Senza superficie	7	4	6	-	-	-	-
Meno di 1 ettaro	33	17	20	6	9	2	5
1 -- 2	51	31	25	8	7	1	2
2 -- 3	35	20	18	5	7	2	3
3 -- 5	80	49	44	6	18	3	6
5 -- 10	120	57	67	16	20	3	4
10 -- 20	157	79	106	15	17	9	7
20 -- 30	58	34	43	3	12	4	4
30 -- 50	43	23	28	7	8	2	1
50 -- 100	38	20	25	4	11	4	3
100 ed oltre	38	27	25	3	9	3	2
TOTALE	660	361	407	73	118	33	37
FORME DI CONDUZIONE							
Conduzione diretta del coltivatore	533	283	327	61	81	23	32
<i>Con solo manodopera familiare</i>	382	182	240	42	46	11	22
<i>Con manodopera familiare prevalente</i>	107	69	62	13	20	8	6
<i>Con manodopera extrafamiliare prevalente</i>	44	32	25	6	15	4	4
Conduzione con salariati	124	76	78	11	35	10	5
Conduzione a colonia parziaria appoderata	-	-	-	-	-	-	-
Altra forma di conduzione	3	2	2	1	2	-	-
TOTALE	660	361	407	73	118	33	37

Capitolo 3 – Dati provinciali (Universo CEE)

Tavola 3.1 - Aziende e relativa superficie totale per classe di superficie totale, forma di conduzione, titolo di possesso dei terreni e zona altimetrica (superficie in ettari) - TOTALE

FORME DI CONDUZIONE TITOLI DI POSSESSO DEI TERRENI	CLASSI DI SUPERFICIE TOTALE								Totale
	Meno di 1	1 -- 2	2 -- 5	5 -- 10	10 -- 20	20 -- 50	50 -- 100	100 ed oltre	
AZIENDE									
Solo in proprietà	9.033	7.777	9.168	2.623	764	188	24	6	29.583
Solo in affitto	61	100	255	170	93	30	3	1	713
Solo in uso gratuito	112	105	151	26	6	2	-	-	402
Parte in proprietà e parte in affitto	39	229	889	839	532	179	35	14	2.756
Parte in proprietà e parte in uso gratuito	233	394	734	282	90	18	2	2	1.755
Parte in affitto e parte in uso gratuito	2	6	17	10	6	4	-	-	45
Parte in proprietà, parte in affitto e parte in uso gratuito	-	10	75	87	64	32	3	-	271
Con solo manodopera familiare	9.480	8.621	11.289	4.037	1.555	453	67	23	35.525
Solo in proprietà	63	97	182	93	62	30	7	5	539
Solo in affitto	3	2	7	8	13	7	1	-	41
Solo in uso gratuito	1	3	-	-	-	1	-	-	5
Parte in proprietà e parte in affitto	-	3	21	43	45	31	12	5	160
Parte in proprietà e parte in uso gratuito	3	1	7	10	2	7	1	-	31
Parte in affitto e parte in uso gratuito	-	-	1	4	-	-	1	-	6
Parte in proprietà, parte in affitto e parte in uso gratuito	1	-	2	3	5	3	2	1	17
Con manodopera familiare prevalente	71	106	220	161	127	79	24	11	799
Solo in proprietà	38	39	39	20	20	15	8	7	186
Solo in affitto	1	2	2	2	7	3	3	1	21
Solo in uso gratuito	-	-	1	-	-	-	-	-	1
Parte in proprietà e parte in affitto	-	2	3	1	4	5	8	1	24
Parte in proprietà e parte in uso gratuito	-	-	1	2	2	1	-	1	7
Parte in affitto e parte in uso gratuito	-	-	-	1	-	-	1	-	2
Parte in proprietà, parte in affitto e parte in uso gratuito	-	-	-	1	-	-	-	-	1
Con manodopera extrafamiliare prevalente	39	43	46	27	33	24	20	10	242
Solo in proprietà	1.422	1.482	992	207	89	86	22	28	4.328
Solo in affitto	19	25	25	15	8	6	2	7	107
Solo in uso gratuito	27	33	23	1	2	2	-	2	90
Parte in proprietà e parte in affitto	11	34	44	15	23	18	11	13	169
Parte in proprietà e parte in uso gratuito	50	78	79	14	8	3	4	2	238
Parte in affitto e parte in uso gratuito	-	1	2	-	2	1	-	-	6
Parte in proprietà, parte in affitto e parte in uso gratuito	-	1	2	-	1	5	2	1	12
Conduzione con salariati	1.529	1.654	1.167	252	133	121	41	53	4.950
Solo in proprietà	3	-	1	2	1	-	-	-	7
Parte in proprietà e parte in affitto	-	-	-	-	1	-	-	-	1
Conduzione a colonia parziaria appoderata	3	-	1	2	2	-	-	-	8
Solo in proprietà	1	-	1	2	2	-	-	-	6
Parte in affitto e parte in uso gratuito	-	-	-	-	1	-	-	-	1
Altra forma di conduzione	1	-	1	2	3	-	-	-	7
Solo in proprietà	10.560	9.395	10.383	2.947	938	319	61	46	34.649
Solo in affitto	84	129	289	195	121	46	9	9	882
Solo in uso gratuito	140	141	175	27	8	5	-	2	498
Parte in proprietà e parte in affitto	50	268	957	898	605	233	66	33	3.110
Parte in proprietà e parte in uso gratuito	286	473	821	308	102	29	7	5	2.031
Parte in affitto e parte in uso gratuito	2	7	20	15	9	5	2	-	60
Parte in proprietà, parte in affitto e parte in uso gratuito	1	11	79	91	70	40	7	2	301
TOTALE	11.123	10.424	12.724	4.481	1.853	677	152	97	41.531

Tavola 3.1 segue - Aziende e relativa superficie totale per classe di superficie totale, forma di conduzione, titolo di possesso dei terreni e zona altimetrica (superficie in ettari) - COLLINA

FORME DI CONDUZIONE TITOLI DI POSSESSO DEI TERRENI	CLASSI DI SUPERFICIE TOTALE								Totale
	Meno di 1	1 -- 2	2 -- 5	5 -- 10	10 -- 20	20 -- 50	50 -- 100	100 ed oltre	
AZIENDE									
Solo in proprietà	3.348	2.471	3.127	942	263	57	5	2	10.215
Solo in affitto	21	23	63	45	27	8	-	-	187
Solo in uso gratuito	35	18	31	7	5	-	-	-	96
Parte in proprietà e parte in affitto	11	70	251	238	152	53	8	6	789
Parte in proprietà e parte in uso gratuito	72	118	258	98	36	6	1	1	590
Parte in affitto e parte in uso gratuito	1	-	3	3	1	1	-	-	9
Parte in proprietà, parte in affitto e parte in uso gratuito	-	3	33	29	22	13	1	-	101
Con solo manodopera familiare	3.488	2.703	3.766	1.362	506	138	15	9	11.987
Solo in proprietà	27	49	61	29	19	7	2	-	194
Solo in affitto	-	2	2	1	1	5	-	-	11
Solo in uso gratuito	1	2	-	-	-	-	-	-	3
Parte in proprietà e parte in affitto	-	1	4	17	8	11	4	-	45
Parte in proprietà e parte in uso gratuito	1	-	3	3	-	1	-	-	8
Parte in affitto e parte in uso gratuito	-	-	-	1	-	-	-	-	1
Parte in proprietà, parte in affitto e parte in uso gratuito	-	-	1	-	3	-	1	-	5
Con manodopera familiare prevalente	29	54	71	51	31	24	7	-	267
Solo in proprietà	28	19	21	12	10	7	-	-	97
Solo in affitto	1	1	2	2	-	1	-	-	7
Solo in uso gratuito	-	-	1	-	-	-	-	-	1
Parte in proprietà e parte in affitto	-	2	1	-	1	2	1	-	7
Parte in proprietà e parte in uso gratuito	-	-	1	2	-	-	-	-	3
Parte in affitto e parte in uso gratuito	-	-	-	-	-	-	-	-	-
Parte in proprietà, parte in affitto e parte in uso gratuito	-	-	-	-	-	-	-	-	-
Con manodopera extrafamiliare prevalente	29	22	26	16	11	10	1	-	115
Solo in proprietà	204	170	118	36	35	21	4	8	596
Solo in affitto	-	3	2	2	3	-	-	-	10
Solo in uso gratuito	1	3	1	-	-	-	-	1	6
Parte in proprietà e parte in affitto	1	-	2	2	5	7	4	6	27
Parte in proprietà e parte in uso gratuito	6	3	6	6	-	-	1	1	23
Parte in affitto e parte in uso gratuito	-	1	-	-	1	1	-	-	3
Parte in proprietà, parte in affitto e parte in uso gratuito	-	-	-	-	-	-	-	-	-
Conduzione con salariati	212	180	129	46	44	29	9	16	665
Solo in proprietà	2	-	-	1	1	-	-	-	4
Parte in proprietà e parte in affitto	-	-	-	-	1	-	-	-	1
Conduzione a colonia parziaria appoderata	2	-	-	1	2	-	-	-	5
Solo in proprietà	-	-	1	-	2	-	-	-	3
Parte in affitto e parte in uso gratuito	-	-	-	-	-	-	-	-	-
Altra forma di conduzione	-	-	1	-	2	-	-	-	3
Solo in proprietà	3.609	2.709	3.328	1.020	330	92	11	10	11.109
Solo in affitto	22	29	69	50	31	14	-	-	215
Solo in uso gratuito	37	23	33	7	5	-	-	1	106
Parte in proprietà e parte in affitto	12	73	258	257	167	73	17	12	869
Parte in proprietà e parte in uso gratuito	79	121	268	109	36	7	2	2	624
Parte in affitto e parte in uso gratuito	1	1	3	4	2	2	-	-	13
Parte in proprietà, parte in affitto e parte in uso gratuito	-	3	34	29	25	13	2	-	106
TOTALE	3.760	2.959	3.993	1.476	596	201	32	25	13.042

Tavola 3.1 segue - Aziende e relativa superficie totale per classe di superficie totale, forma di conduzione, titolo di possesso dei terreni e zona altimetrica (superficie in ettari) - PIANURA

FORME DI CONDUZIONE TITOLI DI POSSESSO DEI TERRENI	CLASSI DI SUPERFICIE TOTALE								Totale
	Meno di 1	1 -- 2	2 -- 5	5 -- 10	10 -- 20	20 -- 50	50 -- 100	100 ed oltre	
AZIENDE									
Solo in proprietà	5.685	5.306	6.041	1.681	501	131	19	4	19.368
Solo in affitto	40	77	192	125	66	22	3	1	526
Solo in uso gratuito	77	87	120	19	1	2	-	-	306
Parte in proprietà e parte in affitto	28	159	638	601	380	126	27	8	1.967
Parte in proprietà e parte in uso gratuito	161	276	476	184	54	12	1	1	1.165
Parte in affitto e parte in uso gratuito	1	6	14	7	5	3	-	-	36
Parte in proprietà, parte in affitto e parte in uso gratuito	-	7	42	58	42	19	2	-	170
Con solo manodopera familiare	5.992	5.918	7.523	2.675	1.049	315	52	14	23.538
Solo in proprietà	36	48	121	64	43	23	5	5	345
Solo in affitto	3	-	5	7	12	2	1	-	30
Solo in uso gratuito	-	1	-	-	-	1	-	-	2
Parte in proprietà e parte in affitto	-	2	17	26	37	20	8	5	115
Parte in proprietà e parte in uso gratuito	2	1	4	7	2	6	1	-	23
Parte in affitto e parte in uso gratuito	-	-	1	3	-	-	1	-	5
Parte in proprietà, parte in affitto e parte in uso gratuito	1	-	1	3	2	3	1	1	12
Con manodopera familiare prevalente	42	52	149	110	96	55	17	11	532
Solo in proprietà	10	20	18	8	10	8	8	7	89
Solo in affitto	-	1	-	-	7	2	3	1	14
Solo in uso gratuito	-	-	-	-	-	-	-	-	-
Parte in proprietà e parte in affitto	-	-	2	1	3	3	7	1	17
Parte in proprietà e parte in uso gratuito	-	-	-	-	2	1	-	1	4
Parte in affitto e parte in uso gratuito	-	-	-	1	-	-	1	-	2
Parte in proprietà, parte in affitto e parte in uso gratuito	-	-	-	1	-	-	-	-	1
Con manodopera extrafamiliare prevalente	10	21	20	11	22	14	19	10	127
Solo in proprietà	1.218	1.312	874	171	54	65	18	20	3.732
Solo in affitto	19	22	23	13	5	6	2	7	97
Solo in uso gratuito	26	30	22	1	2	2	-	1	84
Parte in proprietà e parte in affitto	10	34	42	13	18	11	7	7	142
Parte in proprietà e parte in uso gratuito	44	75	73	8	8	3	3	1	215
Parte in affitto e parte in uso gratuito	-	-	2	-	1	-	-	-	3
Parte in proprietà, parte in affitto e parte in uso gratuito	-	1	2	-	1	5	2	1	12
Conduzione con salariati	1.317	1.474	1.038	206	89	92	32	37	4.285
Solo in proprietà	1	-	1	1	-	-	-	-	3
Parte in proprietà e parte in affitto	-	-	-	-	-	-	-	-	-
Conduzione a colonia parziaria appoderata	1	-	1	1	-	-	-	-	3
Solo in proprietà	1	-	-	2	-	-	-	-	3
Parte in affitto e parte in uso gratuito	-	-	-	-	1	-	-	-	1
Altra forma di conduzione	1	-	-	2	1	-	-	-	4
Solo in proprietà	6.951	6.686	7.055	1.927	608	227	50	36	23.540
Solo in affitto	62	100	220	145	90	32	9	9	667
Solo in uso gratuito	103	118	142	20	3	5	-	1	392
Parte in proprietà e parte in affitto	38	195	699	641	438	160	49	21	2.241
Parte in proprietà e parte in uso gratuito	207	352	553	199	66	22	5	3	1.407
Parte in affitto e parte in uso gratuito	1	6	17	11	7	3	2	-	47
Parte in proprietà, parte in affitto e parte in uso gratuito	1	8	45	62	45	27	5	2	195
TOTALE	7.363	7.465	8.731	3.005	1.257	476	120	72	28.485

Tavola 3.1 segue - Aziende e relativa superficie totale per classe di superficie totale, forma di conduzione, titolo di possesso dei terreni e zona altimetrica (superficie in ettari) - TOTALE

FORME DI CONDUZIONE TITOLI DI POSSESSO DEI TERRENI	CLASSI DI SUPERFICIE TOTALE								Totale
	Meno di 1	1 -- 2	2 -- 5	5 -- 10	10 -- 20	20 -- 50	50 -- 100	100 ed oltre	
SUPERFICIE TOTALE									
Solo in proprietà	5.197,38	11.093,84	28.260,08	17.571,75	10.108,69	5.333,92	1.595,28	1.536,28	80.697,22
Solo in affitto	34,23	145,70	841,10	1.197,51	1.247,59	834,69	183,59	111,90	4.596,31
Solo in uso gratuito	67,99	153,60	460,92	164,03	89,41	91,31	-	-	1.027,26
Parte in proprietà e parte in affitto	28,37	350,44	3.034,15	5.933,04	7.194,21	5.221,36	2.370,15	3.313,04	27.444,76
Parte in proprietà e parte in uso gratuito	147,26	580,10	2.319,64	1.894,47	1.191,80	500,40	145,28	561,65	7.340,60
Parte in affitto e parte in uso gratuito	1,83	9,16	56,61	75,71	96,89	114,14	-	-	354,34
Parte in proprietà, parte in affitto e parte in uso gratuito	-	15,79	267,23	642,23	918,42	936,64	224,85	-	3.005,16
Con solo manodopera familiare	5.477,06	12.348,63	35.239,73	27.478,74	20.847,01	13.032,46	4.519,15	5.522,87	124.465,65
Solo in proprietà	37,02	138,83	597,95	648,51	820,80	916,87	462,58	640,75	4.263,31
Solo in affitto	0,91	2,98	23,81	54,19	190,85	179,82	61,37	-	513,93
Solo in uso gratuito	0,65	4,33	-	-	-	34,66	-	-	39,64
Parte in proprietà e parte in affitto	-	4,42	73,36	284,40	617,93	922,77	728,80	646,93	3.278,61
Parte in proprietà e parte in uso gratuito	2,02	1,80	20,56	65,87	32,70	181,27	62,70	-	366,92
Parte in affitto e parte in uso gratuito	-	-	2,07	28,11	-	-	62,73	-	92,91
Parte in proprietà, parte in affitto e parte in uso gratuito	0,92	-	6,29	21,27	81,66	75,64	155,21	126,38	467,37
Con manodopera familiare prevalente	41,52	152,36	724,04	1.102,35	1.743,94	2.311,03	1.533,39	1.414,06	9.022,69
Solo in proprietà	21,52	55,47	120,75	144,66	266,05	416,10	574,33	2.083,28	3.682,16
Solo in affitto	0,68	2,46	6,95	19,44	106,71	96,88	253,05	245,86	732,03
Solo in uso gratuito	-	-	2,31	-	-	-	-	-	2,31
Parte in proprietà e parte in affitto	-	2,90	10,87	5,18	69,00	173,97	538,68	111,19	911,79
Parte in proprietà e parte in uso gratuito	-	-	2,43	14,73	23,79	36,17	-	306,86	383,98
Parte in affitto e parte in uso gratuito	-	-	-	6,39	-	-	62,81	-	69,20
Parte in proprietà, parte in affitto e parte in uso gratuito	-	-	-	5,09	-	-	-	-	5,09
Con manodopera extrafamiliare prevalente	22,20	60,83	143,31	195,49	465,55	723,12	1.428,87	2.747,19	5.786,56
Solo in proprietà	880,34	2.062,79	2.858,58	1.415,72	1.229,32	2.534,41	1.392,88	7.670,71	20.044,75
Solo in affitto	11,04	35,17	80,01	104,62	115,24	222,23	145,56	3.083,31	3.797,18
Solo in uso gratuito	16,91	46,65	60,91	6,66	26,78	65,62	-	279,92	503,45
Parte in proprietà e parte in affitto	9,00	51,15	145,50	101,64	333,32	578,29	747,90	3.350,25	5.317,05
Parte in proprietà e parte in uso gratuito	33,16	111,35	222,95	99,28	112,51	98,92	283,46	1.689,41	2.651,04
Parte in affitto e parte in uso gratuito	-	1,00	9,10	-	28,74	45,42	-	-	84,26
Parte in proprietà, parte in affitto e parte in uso gratuito	-	1,27	7,44	-	12,23	160,53	154,65	138,19	474,31
Conduzione con salariati	950,45	2.309,38	3.384,49	1.727,92	1.858,14	3.705,42	2.724,45	16.211,79	32.872,04
Solo in proprietà	1,97	-	3,00	13,72	11,25	-	-	-	29,94
Parte in proprietà e parte in affitto	-	-	-	-	13,86	-	-	-	13,86
Conduzione a colonia parziaria appoderata	1,97	-	3,00	13,72	25,11	-	-	-	43,80
Solo in proprietà	0,80	-	4,04	12,58	20,78	-	-	-	38,20
Parte in affitto e parte in uso gratuito	-	-	-	-	17,19	-	-	-	17,19
Altra forma di conduzione	0,80	-	4,04	12,58	37,97	-	-	-	55,39
Solo in proprietà	6.139,03	13.350,93	31.844,40	19.806,94	12.456,89	9.201,30	4.025,07	11.931,02	108.755,58
Solo in affitto	46,86	186,31	951,87	1.375,76	1.660,39	1.333,62	643,57	3.441,07	9.639,45
Solo in uso gratuito	85,55	204,58	524,14	170,69	116,19	191,59	-	279,92	1.572,66
Parte in proprietà e parte in affitto	37,37	408,91	3.263,88	6.324,26	8.228,32	6.896,39	4.385,53	7.421,41	36.966,07
Parte in proprietà e parte in uso gratuito	182,44	693,25	2.565,58	2.074,35	1.360,80	816,76	491,44	2.557,92	10.742,54
Parte in affitto e parte in uso gratuito	1,83	10,16	67,78	110,21	142,82	159,56	125,54	-	617,90
Parte in proprietà, parte in affitto e parte in uso gratuito	0,92	17,06	280,96	668,59	1.012,31	1.172,81	534,71	264,57	3.951,93
TOTALE	6.494,00	14.871,20	39.498,61	30.530,80	24.977,72	19.772,03	10.205,86	25.895,91	172.246,13

Tavola 3.1 segue - Aziende e relativa superficie totale per classe di superficie totale, forma di conduzione, titolo di possesso dei terreni e zona altimetrica (superficie in ettari) - COLLINA

FORME DI CONDUZIONE TITOLI DI POSSESSO DEI TERRENI	CLASSI DI SUPERFICIE TOTALE								Totale
	Meno di 1	1 -- 2	2 -- 5	5 -- 10	10 -- 20	20 -- 50	50 -- 100	100 ed oltre	
SUPERFICIE TOTALE									
Solo in proprietà	1.816,86	3.563,93	9.776,03	6.373,51	3.546,70	1.585,65	359,28	954,63	27.976,59
Solo in affitto	12,68	35,41	204,93	329,06	347,91	222,93	-	-	1.152,92
Solo in uso gratuito	21,44	25,52	95,09	45,92	74,72	-	-	-	262,69
Parte in proprietà e parte in affitto	8,24	108,65	869,55	1.654,24	1.996,83	1.544,50	585,11	887,30	7.654,42
Parte in proprietà e parte in uso gratuito	44,44	174,25	850,56	657,18	498,16	156,36	79,44	405,53	2.865,92
Parte in affitto e parte in uso gratuito	0,90	-	13,27	24,07	13,28	20,49	-	-	72,01
Parte in proprietà, parte in affitto e parte in uso gratuito	-	4,82	120,08	205,63	313,32	425,33	70,33	-	1.139,51
Con solo manodopera familiare	1.904,56	3.912,58	11.929,51	9.289,61	6.790,92	3.955,26	1.094,16	2.247,46	41.124,06
Solo in proprietà	15,05	70,19	189,60	206,26	258,12	199,61	112,34	-	1.051,17
Solo in affitto	-	2,98	7,66	6,57	13,84	124,45	-	-	155,50
Solo in uso gratuito	0,65	3,07	-	-	-	-	-	-	3,72
Parte in proprietà e parte in affitto	-	1,31	11,69	111,98	119,54	325,77	248,65	-	818,94
Parte in proprietà e parte in uso gratuito	0,94	-	6,78	19,99	-	23,61	-	-	51,32
Parte in affitto e parte in uso gratuito	-	-	-	5,10	-	-	-	-	5,10
Parte in proprietà, parte in affitto e parte in uso gratuito	-	-	2,41	-	50,21	-	71,99	-	124,61
Con manodopera familiare prevalente	16,64	77,55	218,14	349,90	441,71	673,44	432,98	-	2.210,36
Solo in proprietà	15,99	27,39	64,04	91,43	142,58	206,80	-	-	548,23
Solo in affitto	0,68	1,10	6,95	19,44	-	38,55	-	-	66,72
Solo in uso gratuito	-	-	2,31	-	-	-	-	-	2,31
Parte in proprietà e parte in affitto	-	2,90	2,87	-	19,19	59,28	77,44	-	161,68
Parte in proprietà e parte in uso gratuito	-	-	2,43	14,73	-	-	-	-	17,16
Parte in affitto e parte in uso gratuito	-	-	-	-	-	-	-	-	-
Parte in proprietà, parte in affitto e parte in uso gratuito	-	-	-	-	-	-	-	-	-
Con manodopera extrafamiliare prevalente	16,67	31,39	78,60	125,60	161,77	304,63	77,44	-	796,10
Solo in proprietà	113,19	226,29	346,92	243,27	473,39	630,47	224,70	3.426,01	5.684,24
Solo in affitto	-	4,22	5,52	17,29	49,25	-	-	-	76,28
Solo in uso gratuito	0,13	3,64	4,40	-	-	-	-	134,90	143,07
Parte in proprietà e parte in affitto	0,86	-	7,60	14,08	71,10	246,43	274,83	1.037,12	1.652,02
Parte in proprietà e parte in uso gratuito	2,46	4,47	19,91	46,56	-	-	60,38	1.488,07	1.621,85
Parte in affitto e parte in uso gratuito	-	1,00	-	-	10,29	45,42	-	-	56,71
Parte in proprietà, parte in affitto e parte in uso gratuito	-	-	-	-	-	-	-	-	-
Conduzione con salariati	116,64	239,62	384,35	321,20	604,03	922,32	559,91	6.086,10	9.234,17
Solo in proprietà	1,17	-	-	8,25	11,25	-	-	-	20,67
Parte in proprietà e parte in affitto	-	-	-	-	13,86	-	-	-	13,86
Conduzione a colonia parziaria appoderata	1,17	-	-	8,25	25,11	-	-	-	34,53
Solo in proprietà	-	-	4,04	-	20,78	-	-	-	24,82
Parte in affitto e parte in uso gratuito	-	-	-	-	-	-	-	-	-
Altra forma di conduzione	-	-	4,04	-	20,78	-	-	-	24,82
Solo in proprietà	1.962,26	3.887,80	10.380,63	6.922,72	4.452,82	2.622,53	696,32	4.380,64	35.305,72
Solo in affitto	13,36	43,71	225,06	372,36	411,00	385,93	-	-	1.451,42
Solo in uso gratuito	22,22	32,23	101,80	45,92	74,72	-	-	134,90	411,79
Parte in proprietà e parte in affitto	9,10	112,86	891,71	1.780,30	2.220,52	2.175,98	1.186,03	1.924,42	10.300,92
Parte in proprietà e parte in uso gratuito	47,84	178,72	879,68	738,46	498,16	179,97	139,82	1.893,60	4.556,25
Parte in affitto e parte in uso gratuito	0,90	1,00	13,27	29,17	23,57	65,91	-	-	133,82
Parte in proprietà, parte in affitto e parte in uso gratuito	-	4,82	122,49	205,63	363,53	425,33	142,32	-	1.264,12
TOTALE	2.055,68	4.261,14	12.614,64	10.094,56	8.044,32	5.855,65	2.164,49	8.333,56	53.424,04

Tavola 3.1 segue - Aziende e relativa superficie totale per classe di superficie totale, forma di conduzione, titolo di possesso dei terreni e zona altimetrica (superficie in ettari) - PIANURA

FORME DI CONDUZIONE TITOLI DI POSSESSO DEI TERRENI	CLASSI DI SUPERFICIE TOTALE								
	Meno di 1	1 -- 2	2 -- 5	5 -- 10	10 -- 20	20 -- 50	50 -- 100	100 ed oltre	Totale
SUPERFICIE TOTALE									
<i>Solo in proprietà</i>	3.380,52	7.529,91	18.484,05	11.198,24	6.561,99	3.748,27	1.236,00	581,65	52.720,63
<i>Solo in affitto</i>	21,55	110,29	636,17	868,45	899,68	611,76	183,59	111,90	3.443,39
<i>Solo in uso gratuito</i>	46,55	128,08	365,83	118,11	14,69	91,31	-	-	764,57
<i>Parte in proprietà e parte in affitto</i>	20,13	241,79	2.164,60	4.278,80	5.197,38	3.676,86	1.785,04	2.425,74	19.790,34
<i>Parte in proprietà e parte in uso gratuito</i>	102,82	405,85	1.469,08	1.237,29	693,64	344,04	65,84	156,12	4.474,68
<i>Parte in affitto e parte in uso gratuito</i>	0,93	9,16	43,34	51,64	83,61	93,65	-	-	282,33
<i>Parte in proprietà, parte in affitto e parte in uso gratuito</i>	-	10,97	147,15	436,60	605,10	511,31	154,52	-	1.865,65
Con solo manodopera familiare	3.572,50	8.436,05	23.310,22	18.189,13	14.056,09	9.077,20	3.424,99	3.275,41	83.341,59
<i>Solo in proprietà</i>	21,97	68,64	408,35	442,25	562,68	717,26	350,24	640,75	3.212,14
<i>Solo in affitto</i>	0,91	-	16,15	47,62	177,01	55,37	61,37	-	358,43
<i>Solo in uso gratuito</i>	-	1,26	-	-	-	34,66	-	-	35,92
<i>Parte in proprietà e parte in affitto</i>	-	3,11	61,67	172,42	498,39	597,00	480,15	646,93	2.459,67
<i>Parte in proprietà e parte in uso gratuito</i>	1,08	1,80	13,78	45,88	32,70	157,66	62,70	-	315,60
<i>Parte in affitto e parte in uso gratuito</i>	-	-	2,07	23,01	-	-	62,73	-	87,81
<i>Parte in proprietà, parte in affitto e parte in uso gratuito</i>	0,92	-	3,88	21,27	31,45	75,64	83,22	126,38	342,76
Con manodopera familiare prevalente	24,88	74,81	505,90	752,45	1.302,23	1.637,59	1.100,41	1.414,06	6.812,33
<i>Solo in proprietà</i>	5,53	28,08	56,71	53,23	123,47	209,30	574,33	2.083,28	3.133,93
<i>Solo in affitto</i>	-	1,36	-	-	106,71	58,33	253,05	245,86	665,31
<i>Solo in uso gratuito</i>	-	-	-	-	-	-	-	-	-
<i>Parte in proprietà e parte in affitto</i>	-	-	8,00	5,18	49,81	114,69	461,24	111,19	750,11
<i>Parte in proprietà e parte in uso gratuito</i>	-	-	-	-	23,79	36,17	-	306,86	366,82
<i>Parte in affitto e parte in uso gratuito</i>	-	-	-	6,39	-	-	62,81	-	69,20
<i>Parte in proprietà, parte in affitto e parte in uso gratuito</i>	-	-	-	5,09	-	-	-	-	5,09
Con manodopera extrafamiliare prevalente	5,53	29,44	64,71	69,89	303,78	418,49	1.351,43	2.747,19	4.990,46
<i>Solo in proprietà</i>	767,15	1.836,50	2.511,66	1.172,45	755,93	1.903,94	1.168,18	4.244,70	14.360,51
<i>Solo in affitto</i>	11,04	30,95	74,49	87,33	65,99	222,23	145,56	3.083,31	3.720,90
<i>Solo in uso gratuito</i>	16,78	43,01	56,51	6,66	26,78	65,62	-	145,02	360,38
<i>Parte in proprietà e parte in affitto</i>	8,14	51,15	137,90	87,56	262,22	331,86	473,07	2.313,13	3.665,03
<i>Parte in proprietà e parte in uso gratuito</i>	30,70	106,88	203,04	52,72	112,51	98,92	223,08	201,34	1.029,19
<i>Parte in affitto e parte in uso gratuito</i>	-	-	9,10	-	18,45	-	-	-	27,55
<i>Parte in proprietà, parte in affitto e parte in uso gratuito</i>	-	1,27	7,44	-	12,23	160,53	154,65	138,19	474,31
Conduzione con salariati	833,81	2.069,76	3.000,14	1.406,72	1.254,11	2.783,10	2.164,54	10.125,69	23.637,87
<i>Solo in proprietà</i>	0,80	-	3,00	5,47	-	-	-	-	9,27
<i>Parte in proprietà e parte in affitto</i>	-	-	-	-	-	-	-	-	-
Conduzione a colonia parziaria appoderata	0,80	-	3,00	5,47	-	-	-	-	9,27
<i>Solo in proprietà</i>	0,80	-	-	12,58	-	-	-	-	13,38
<i>Parte in affitto e parte in uso gratuito</i>	-	-	-	-	17,19	-	-	-	17,19
Altra forma di conduzione	0,80	-	-	12,58	17,19	-	-	-	30,57
<i>Solo in proprietà</i>	4.176,77	9.463,13	21.463,77	12.884,22	8.004,07	6.578,77	3.328,75	7.550,38	73.449,86
<i>Solo in affitto</i>	33,50	142,60	726,81	1.003,40	1.249,39	947,69	643,57	3.441,07	8.188,03
<i>Solo in uso gratuito</i>	63,33	172,35	422,34	124,77	41,47	191,59	-	145,02	1.160,87
<i>Parte in proprietà e parte in affitto</i>	28,27	296,05	2.372,17	4.543,96	6.007,80	4.720,41	3.199,50	5.496,99	26.665,15
<i>Parte in proprietà e parte in uso gratuito</i>	134,60	514,53	1.685,90	1.335,89	862,64	636,79	351,62	664,32	6.186,29
<i>Parte in affitto e parte in uso gratuito</i>	0,93	9,16	54,51	81,04	119,25	93,65	125,54	-	484,08
<i>Parte in proprietà, parte in affitto e parte in uso gratuito</i>	0,92	12,24	158,47	462,96	648,78	747,48	392,39	264,57	2.687,81
TOTALE	4.438,32	10.610,06	26.883,97	20.436,24	16.933,40	13.916,38	8.041,37	17.562,35	118.822,09

Tavola 3.2 - Aziende e relativa superficie agricola utilizzata (SAU) per classe di superficie agricola utilizzata, forma di conduzione, titolo di possesso dei terreni e zona altimetrica (superficie in ettari) - TOTALE

FORME DI CONDUZIONE TITOLI DI POSSESSO DEI TERRENI	CLASSI DI SUPERFICIE AGRICOLA UTILIZZATA								Totale
	Meno di 1	1 -- 2	2 -- 5	5 -- 10	10 -- 20	20 -- 50	50 -- 100	100 ed oltre	
AZIENDE									
Solo in proprietà	12.608	7.408	7.230	1.797	514	128	14	4	29.703
Solo in affitto	99	131	317	160	93	21	4	1	826
Solo in uso gratuito	177	133	123	18	3	2	-	-	456
Parte in proprietà e parte in affitto	71	265	910	758	438	146	32	12	2.632
Parte in proprietà e parte in uso gratuito	300	391	613	191	57	10	2	1	1.565
Parte in affitto e parte in uso gratuito	1	7	19	9	8	2	-	-	46
Parte in proprietà, parte in affitto e parte in uso gratuito	1	12	73	79	49	26	2	-	242
Con solo manodopera familiare	13.257	8.347	9.285	3.012	1.162	335	54	18	35.470
Solo in proprietà	101	105	175	82	46	22	6	4	541
Solo in affitto	1	2	9	9	17	4	1	-	43
Solo in uso gratuito	2	2	-	-	-	1	-	-	5
Parte in proprietà e parte in affitto	-	6	30	37	41	32	7	3	156
Parte in proprietà e parte in uso gratuito	2	4	8	5	4	5	1	-	29
Parte in affitto e parte in uso gratuito	-	-	-	2	1	-	1	-	4
Parte in proprietà, parte in affitto e parte in uso gratuito	1	-	2	4	4	2	2	1	16
Con manodopera familiare prevalente	107	119	224	139	113	66	18	8	794
Solo in proprietà	55	42	36	12	19	5	9	5	183
Solo in affitto	3	1	2	5	7	2	3	1	24
Solo in uso gratuito	-	1	-	-	-	-	-	-	1
Parte in proprietà e parte in affitto	-	3	3	-	1	7	7	-	21
Parte in proprietà e parte in uso gratuito	-	1	1	1	2	1	-	1	7
Parte in affitto e parte in uso gratuito	-	-	-	-	-	-	1	-	1
Parte in proprietà, parte in affitto e parte in uso gratuito	-	-	1	-	-	-	-	-	1
Con manodopera extrafamiliare prevalente	58	48	43	18	29	15	20	7	238
Solo in proprietà	1.796	1.385	792	173	90	65	15	20	4.336
Solo in affitto	27	27	27	16	6	7	3	6	119
Solo in uso gratuito	39	35	17	1	3	2	2	-	99
Parte in proprietà e parte in affitto	9	31	36	16	23	15	11	8	149
Parte in proprietà e parte in uso gratuito	57	74	61	9	7	4	3	1	216
Parte in affitto e parte in uso gratuito	-	1	2	1	1	-	-	-	5
Parte in proprietà, parte in affitto e parte in uso gratuito	-	1	2	-	3	4	1	1	12
Conduzione con salariati	1.928	1.554	937	216	133	97	35	36	4.936
Solo in proprietà	3	-	1	3	-	-	-	-	7
Parte in proprietà e parte in affitto	-	-	-	-	1	-	-	-	1
Conduzione a colonia parziaria appoderata	3	-	1	3	1	-	-	-	8
Solo in proprietà	2	-	-	4	-	-	-	-	6
Parte in affitto e parte in uso gratuito	-	-	-	-	1	-	-	-	1
Altra forma di conduzione	2	-	-	4	1	-	-	-	7
Solo in proprietà	14.565	8.940	8.234	2.071	669	220	44	33	34.776
Solo in affitto	130	161	355	190	123	34	11	8	1.012
Solo in uso gratuito	218	171	140	19	6	5	2	-	561
Parte in proprietà e parte in affitto	80	305	979	811	504	200	57	23	2.959
Parte in proprietà e parte in uso gratuito	359	470	683	206	70	20	6	3	1.817
Parte in affitto e parte in uso gratuito	1	8	21	12	11	2	2	-	57
Parte in proprietà, parte in affitto e parte in uso gratuito	2	13	78	83	56	32	5	2	271
TOTALE	15.355	10.068	10.490	3.392	1.439	513	127	69	41.453

Tavola 3.2 segue - Aziende e relativa superficie agricola utilizzata (SAU) per classe di superficie agricola utilizzata, forma di conduzione, titolo di possesso dei terreni e zona altimetrica (superficie in ettari) - COLLINA

FORME DI CONDUZIONE TITOLI DI POSSESSO DEI TERRENI	CLASSI DI SUPERFICIE AGRICOLA UTILIZZATA								Totale
	Meno di 1	1 -- 2	2 -- 5	5 -- 10	10 -- 20	10 -- 50	50 -- 100	100 ed oltre	
AZIENDE									
Solo in proprietà	5.343	2.326	2.025	435	133	20	4	1	10.287
Solo in affitto	31	42	75	48	22	3	-	-	221
Solo in uso gratuito	66	30	18	5	2	-	-	-	121
Parte in proprietà e parte in affitto	27	89	263	214	105	41	7	5	751
Parte in proprietà e parte in uso gratuito	103	126	200	50	16	4	1	1	501
Parte in affitto e parte in uso gratuito	1	1	4	5	2	-	-	-	13
Parte in proprietà, parte in affitto e parte in uso gratuito	-	3	33	26	13	10	1	-	86
Con solo manodopera familiare	5.571	2.617	2.618	783	293	78	13	7	11.980
Solo in proprietà	48	50	56	26	11	2	1	-	194
Solo in affitto	1	1	3	-	4	2	-	-	11
Solo in uso gratuito	1	2	-	-	-	-	-	-	3
Parte in proprietà e parte in affitto	-	3	11	9	9	9	3	-	44
Parte in proprietà e parte in uso gratuito	1	2	3	1	-	1	-	-	8
Parte in affitto e parte in uso gratuito	-	-	-	1	1	-	-	-	2
Parte in proprietà, parte in affitto e parte in uso gratuito	-	-	1	1	1	-	1	-	4
Con manodopera familiare prevalente	51	58	74	38	26	14	5	-	266
Solo in proprietà	41	21	20	5	8	-	-	-	95
Solo in affitto	2	-	2	2	1	1	-	-	8
Solo in uso gratuito	-	1	-	-	-	-	-	-	1
Parte in proprietà e parte in affitto	-	3	-	-	-	2	1	-	6
Parte in proprietà e parte in uso gratuito	-	1	1	1	-	-	-	-	3
Parte in affitto e parte in uso gratuito	-	-	-	-	-	-	-	-	-
Parte in proprietà, parte in affitto e parte in uso gratuito	-	-	-	-	-	-	-	-	-
Con manodopera extrafamiliare prevalente	43	26	23	8	9	3	1	-	113
Solo in proprietà	269	163	91	33	27	12	-	6	601
Solo in affitto	1	3	-	3	2	1	-	-	10
Solo in uso gratuito	4	2	-	-	-	1	1	-	8
Parte in proprietà e parte in affitto	1	-	2	1	6	7	5	3	25
Parte in proprietà e parte in uso gratuito	6	1	4	4	-	2	-	-	17
Parte in affitto e parte in uso gratuito	-	1	-	1	-	-	-	-	2
Parte in proprietà, parte in affitto e parte in uso gratuito	-	-	-	-	-	-	-	-	-
Conduzione con salariati	281	170	97	42	35	23	6	9	663
Solo in proprietà	2	-	-	2	-	-	-	-	4
Parte in proprietà e parte in affitto	-	-	-	-	1	-	-	-	1
Conduzione a colonia parziaria appoderata	2	-	-	2	1	-	-	-	5
Solo in proprietà	1	-	-	2	-	-	-	-	3
Parte in affitto e parte in uso gratuito	-	-	-	-	-	-	-	-	-
Altra forma di conduzione	1	-	-	2	-	-	-	-	3
Solo in proprietà	5.704	2.560	2.192	503	179	34	5	7	11.184
Solo in affitto	35	46	80	53	29	7	-	-	250
Solo in uso gratuito	71	35	18	5	2	1	1	-	133
Parte in proprietà e parte in affitto	28	95	276	224	121	59	16	8	827
Parte in proprietà e parte in uso gratuito	110	130	208	56	16	7	1	1	529
Parte in affitto e parte in uso gratuito	1	2	4	7	3	-	-	-	17
Parte in proprietà, parte in affitto e parte in uso gratuito	-	3	34	27	14	10	2	-	90
TOTALE	5.949	2.871	2.812	875	364	118	25	16	13.030

Tavola 3.2 segue - Aziende e relativa superficie agricola utilizzata (SAU) per classe di superficie agricola utilizzata, forma di conduzione, titolo di possesso dei terreni e zona altimetrica (superficie in ettari) - PIANURA

FORME DI CONDUZIONE TITOLI DI POSSESSO DEI TERRENI	CLASSI DI SUPERFICIE AGRICOLA UTILIZZATA								Totale
	Meno di 1	1 -- 2	2 -- 5	5 -- 10	10 -- 20	20 -- 50	50 -- 100	100 ed oltre	
AZIENDE									
Solo in proprietà	7.265	5.082	5.205	1.362	381	108	10	3	19.416
Solo in affitto	68	89	242	112	71	18	4	1	605
Solo in uso gratuito	111	103	105	13	1	2	-	-	335
Parte in proprietà e parte in affitto	44	176	647	544	333	105	25	7	1.881
Parte in proprietà e parte in uso gratuito	197	265	413	141	41	6	1	-	1.064
Parte in affitto e parte in uso gratuito	-	6	15	4	6	2	-	-	33
Parte in proprietà, parte in affitto e parte in uso gratuito	1	9	40	53	36	16	1	-	156
Con solo manodopera familiare	7.686	5.730	6.667	2.229	869	257	41	11	23.490
Solo in proprietà	53	55	119	56	35	20	5	4	347
Solo in affitto	-	1	6	9	13	2	1	-	32
Solo in uso gratuito	1	-	-	-	-	1	-	-	2
Parte in proprietà e parte in affitto	-	3	19	28	32	23	4	3	112
Parte in proprietà e parte in uso gratuito	1	2	5	4	4	4	1	-	21
Parte in affitto e parte in uso gratuito	-	-	-	1	-	-	1	-	2
Parte in proprietà, parte in affitto e parte in uso gratuito	1	-	1	3	3	2	1	1	12
Con manodopera familiare prevalente	56	61	150	101	87	52	13	8	528
Solo in proprietà	14	21	16	7	11	5	9	5	88
Solo in affitto	1	1	-	3	6	1	3	1	16
Solo in uso gratuito	-	-	-	-	-	-	-	-	-
Parte in proprietà e parte in affitto	-	-	3	-	1	5	6	-	15
Parte in proprietà e parte in uso gratuito	-	-	-	-	2	1	-	1	4
Parte in affitto e parte in uso gratuito	-	-	-	-	-	-	1	-	1
Parte in proprietà, parte in affitto e parte in uso gratuito	-	-	1	-	-	-	-	-	1
Con manodopera extrafamiliare prevalente	15	22	20	10	20	12	19	7	125
Solo in proprietà	1.527	1.222	701	140	63	53	15	14	3.735
Solo in affitto	26	24	27	13	4	6	3	6	109
Solo in uso gratuito	35	33	17	1	3	1	1	-	91
Parte in proprietà e parte in affitto	8	31	34	15	17	8	6	5	124
Parte in proprietà e parte in uso gratuito	51	73	57	5	7	2	3	1	199
Parte in affitto e parte in uso gratuito	-	-	2	-	1	-	-	-	3
Parte in proprietà, parte in affitto e parte in uso gratuito	-	1	2	-	3	4	1	1	12
Conduzione con salariati	1.647	1.384	840	174	98	74	29	27	4.273
Solo in proprietà	1	-	1	1	-	-	-	-	3
Parte in proprietà e parte in affitto	-	-	-	-	-	-	-	-	-
Conduzione a colonia parziaria appoderata	1	-	1	1	-	-	-	-	3
Solo in proprietà	1	-	-	2	-	-	-	-	3
Parte in affitto e parte in uso gratuito	-	-	-	-	1	-	-	-	1
Altra forma di conduzione	1	-	-	2	1	-	-	-	4
Solo in proprietà	8.861	6.380	6.042	1.568	490	186	39	26	23.592
Solo in affitto	95	115	275	137	94	27	11	8	762
Solo in uso gratuito	147	136	122	14	4	4	1	-	428
Parte in proprietà e parte in affitto	52	210	703	587	383	141	41	15	2.132
Parte in proprietà e parte in uso gratuito	249	340	475	150	54	13	5	2	1.288
Parte in affitto e parte in uso gratuito	-	6	17	5	8	2	2	-	40
Parte in proprietà, parte in affitto e parte in uso gratuito	2	10	44	56	42	22	3	2	181
TOTALE	9.406	7.197	7.678	2.517	1.075	395	102	53	28.423

Tavola 3.2 segue - Aziende e relativa superficie agricola utilizzata (SAU) per classe di superficie agricola utilizzata, forma di conduzione e titolo di possesso dei terreni e zona altimetrica (superficie in ettari) - TOTALE

FORME DI CONDUZIONE TITOLI DI POSSESSO DEI TERRENI	CLASSI DI SUPERFICIE AGRICOLA UTILIZZATA								Totale
	Meno di 1	1 -- 2	2 -- 5	5 -- 10	10 -- 20	20 -- 50	50 -- 100	100 ed oltre	
SUPERFICIE AGRICOLA UTILIZZATA									
Solo in proprietà	6.322,94	10.455,20	21.740,89	12.034,75	6.775,79	3.657,06	975,63	1.275,14	63.237,40
Solo in affitto	59,23	189,91	1.030,40	1.117,34	1.266,21	596,98	236,48	101,56	4.598,11
Solo in uso gratuito	91,90	189,52	362,55	120,00	39,50	79,74	-	-	883,21
Parte in proprietà e parte in affitto	50,21	398,94	3.071,82	5.348,77	5.908,82	4.101,26	2.054,44	2.817,36	23.751,62
Parte in proprietà e parte in uso gratuito	182,41	584,89	1.902,02	1.292,32	736,29	264,05	136,93	404,00	5.502,91
Parte in affitto e parte in uso gratuito	0,53	10,36	61,68	68,72	122,33	61,80	-	-	325,42
Parte in proprietà, parte in affitto e parte in uso gratuito	0,97	20,09	250,72	574,17	680,28	727,55	160,65	-	2.414,43
Con solo manodopera familiare	6.708,19	11.848,91	28.420,08	20.556,07	15.529,22	9.488,44	3.564,13	4.598,06	100.713,10
Solo in proprietà	54,49	151,36	561,74	576,13	619,75	638,29	359,65	465,58	3.426,99
Solo in affitto	0,91	2,18	26,89	56,87	238,69	104,56	57,37	-	487,47
Solo in uso gratuito	1,44	2,82	-	-	-	30,20	-	-	34,46
Parte in proprietà e parte in affitto	-	9,00	104,75	247,84	553,33	1.012,46	517,73	390,84	2.835,95
Parte in proprietà e parte in uso gratuito	1,39	6,85	32,13	36,82	68,89	119,82	55,31	-	321,21
Parte in affitto e parte in uso gratuito	-	-	-	11,86	11,07	-	58,73	-	81,66
Parte in proprietà, parte in affitto e parte in uso gratuito	0,80	-	5,74	29,15	63,75	42,72	133,26	109,14	384,56
Con manodopera familiare prevalente	59,03	172,21	731,25	958,67	1.555,48	1.948,05	1.182,05	965,56	7.572,30
Solo in proprietà	27,30	59,68	106,92	97,38	254,01	143,75	655,96	1.489,34	2.834,34
Solo in affitto	1,71	1,00	6,27	41,08	112,80	72,14	214,87	222,30	672,17
Solo in uso gratuito	-	1,76	-	-	-	-	-	-	1,76
Parte in proprietà e parte in affitto	-	4,72	8,80	-	18,45	226,81	506,97	-	765,75
Parte in proprietà e parte in uso gratuito	-	1,92	4,00	8,96	21,46	25,52	-	280,62	342,48
Parte in affitto e parte in uso gratuito	-	-	-	-	-	-	57,57	-	57,57
Parte in proprietà, parte in affitto e parte in uso gratuito	-	-	3,77	-	-	-	-	-	3,77
Con manodopera extrafamiliare prevalente	29,01	69,08	129,76	147,42	406,72	468,22	1.435,37	1.992,26	4.677,84
Solo in proprietà	1.029,75	1.885,38	2.254,58	1.156,41	1.291,25	1.963,96	1.065,48	4.910,67	15.557,48
Solo in affitto	16,83	36,89	90,39	111,54	82,87	215,09	227,42	2.573,67	3.354,70
Solo in uso gratuito	22,69	49,19	43,57	6,25	45,52	70,99	184,83	-	423,04
Parte in proprietà e parte in affitto	6,69	46,12	109,18	110,88	330,13	481,50	882,56	2.169,11	4.136,17
Parte in proprietà e parte in uso gratuito	35,36	103,79	165,53	65,79	86,83	119,07	194,56	170,45	941,38
Parte in affitto e parte in uso gratuito	-	1,00	6,45	7,50	18,10	-	-	-	33,05
Parte in proprietà, parte in affitto e parte in uso gratuito	-	1,11	6,64	-	45,81	135,78	63,30	123,93	376,57
Conduzione con salariati	1.111,32	2.123,48	2.676,34	1.458,37	1.900,51	2.986,39	2.618,15	9.947,83	24.822,39
Solo in proprietà	1,55	-	2,40	19,82	-	-	-	-	23,77
Parte in proprietà e parte in affitto	-	-	-	-	11,22	-	-	-	11,22
Conduzione a colonia parziaria appoderata	1,55	-	2,40	19,82	11,22	-	-	-	34,99
Solo in proprietà	1,70	-	-	26,34	-	-	-	-	28,04
Parte in affitto e parte in uso gratuito	-	-	-	-	10,98	-	-	-	10,98
Altra forma di conduzione	1,70	-	-	26,34	10,98	-	-	-	39,02
Solo in proprietà	7.437,73	12.551,62	24.666,53	13.910,83	8.940,80	6.403,06	3.056,72	8.140,73	85.108,02
Solo in affitto	78,68	229,98	1.153,95	1.326,83	1.700,57	988,77	736,14	2.897,53	9.112,45
Solo in uso gratuito	116,03	243,29	406,12	126,25	85,02	180,93	184,83	-	1.342,47
Parte in proprietà e parte in affitto	56,90	458,78	3.294,55	5.707,49	6.821,95	5.822,03	3.961,70	5.377,31	31.500,71
Parte in proprietà e parte in uso gratuito	219,16	697,45	2.103,68	1.403,89	913,47	528,46	386,80	855,07	7.107,98
Parte in affitto e parte in uso gratuito	0,53	11,36	68,13	88,08	162,48	61,80	116,30	-	508,68
Parte in proprietà, parte in affitto e parte in uso gratuito	1,77	21,20	266,87	603,32	789,84	906,05	357,21	233,07	3.179,33
TOTALE	7.910,80	14.213,68	31.959,83	23.166,69	19.414,13	14.891,10	8.799,70	17.503,71	137.859,64

Tavola 3.2 segue - Aziende e relativa superficie agricola utilizzata (SAU) per classe di superficie agricola utilizzata, forma di conduzione, titolo di possesso dei terreni e zona altimetrica (superficie in ettari) - COLLINA

FORME DI CONDUZIONE TITOLI DI POSSESSO DEI TERRENI	CLASSI DI SUPERFICIE AGRICOLA UTILIZZATA								Totale
	Meno di 1	1 -- 2	2 -- 5	5 -- 10	10 -- 20	20 -- 50	50 -- 100	100 ed oltre	
SUPERFICIE AGRICOLA UTILIZZATA									
Solo in proprietà	2.460,94	3.277,77	6.076,26	2.928,83	1.781,21	577,97	307,27	830,97	18.241,22
Solo in affitto	18,19	62,72	245,67	345,93	313,90	88,23	-	-	1.074,64
Solo in uso gratuito	35,63	44,23	54,70	40,66	27,53	-	-	-	202,75
Parte in proprietà e parte in affitto	18,42	130,72	889,07	1.479,91	1.407,49	1.149,76	475,89	599,39	6.150,65
Parte in proprietà e parte in uso gratuito	59,17	189,38	627,46	337,92	202,38	88,69	77,46	404,00	1.986,46
Parte in affitto e parte in uso gratuito	0,53	1,35	14,26	41,18	24,60	-	-	-	81,92
Parte in proprietà, parte in affitto e parte in uso gratuito	-	4,27	111,06	190,34	173,52	307,45	68,65	-	855,29
Con solo manodopera familiare	2.592,88	3.710,44	8.018,48	5.364,77	3.930,63	2.212,10	929,27	1.834,36	28.592,93
Solo in proprietà	25,01	71,02	166,51	185,61	152,94	57,56	51,21	-	709,86
Solo in affitto	0,91	1,04	10,45	-	63,48	51,95	-	-	127,83
Solo in uso gratuito	0,64	2,82	-	-	-	-	-	-	3,46
Parte in proprietà e parte in affitto	-	4,76	40,55	55,94	132,87	255,79	183,66	-	673,57
Parte in proprietà e parte in uso gratuito	0,80	3,67	10,26	8,74	-	22,02	-	-	45,49
Parte in affitto e parte in uso gratuito	-	-	-	5,00	11,07	-	-	-	16,07
Parte in proprietà, parte in affitto e parte in uso gratuito	-	-	2,16	9,60	19,39	-	57,24	-	88,39
Con manodopera familiare prevalente	27,36	83,31	229,93	264,89	379,75	387,32	292,11	-	1.664,67
Solo in proprietà	19,81	31,32	61,31	39,96	98,00	-	-	-	250,40
Solo in affitto	1,37	-	6,27	16,94	16,83	38,27	-	-	79,68
Solo in uso gratuito	-	1,76	-	-	-	-	-	-	1,76
Parte in proprietà e parte in affitto	-	4,72	-	-	-	53,71	71,03	-	129,46
Parte in proprietà e parte in uso gratuito	-	1,92	4,00	8,96	-	-	-	-	14,88
Parte in affitto e parte in uso gratuito	-	-	-	-	-	-	-	-	-
Parte in proprietà, parte in affitto e parte in uso gratuito	-	-	-	-	-	-	-	-	-
Con manodopera extrafamiliare prevalente	21,18	39,72	71,58	65,86	114,83	91,98	71,03	-	476,18
Solo in proprietà	140,52	215,88	276,47	230,62	378,90	381,71	-	2.013,24	3.637,34
Solo in affitto	0,27	4,22	-	25,20	32,43	28,03	-	-	90,15
Solo in uso gratuito	1,51	2,32	-	-	-	34,99	93,99	-	132,81
Parte in proprietà e parte in affitto	0,61	-	5,96	6,62	81,41	228,30	409,23	458,03	1.190,16
Parte in proprietà e parte in uso gratuito	2,02	1,71	13,29	30,86	-	55,55	-	-	103,43
Parte in affitto e parte in uso gratuito	-	1,00	-	7,50	-	-	-	-	8,50
Parte in proprietà, parte in affitto e parte in uso gratuito	-	-	-	-	-	-	-	-	-
Conduzione con salariati	144,93	225,13	295,72	300,80	492,74	728,58	503,22	2.471,27	5.162,39
Solo in proprietà	0,85	-	-	14,60	-	-	-	-	15,45
Parte in proprietà e parte in affitto	-	-	-	-	11,22	-	-	-	11,22
Conduzione a colonia parziaria appoderata	0,85	-	-	14,60	11,22	-	-	-	26,67
Solo in proprietà	0,90	-	-	15,17	-	-	-	-	16,07
Parte in affitto e parte in uso gratuito	-	-	-	-	-	-	-	-	-
Altra forma di conduzione	0,90	-	-	15,17	-	-	-	-	16,07
Solo in proprietà	2.648,03	3.595,99	6.580,55	3.414,79	2.411,05	1.017,24	358,48	2.844,21	22.870,34
Solo in affitto	20,74	67,98	262,39	388,07	426,64	206,48	-	-	1.372,30
Solo in uso gratuito	37,78	51,13	54,70	40,66	27,53	34,99	93,99	-	340,78
Parte in proprietà e parte in affitto	19,03	140,20	935,58	1.542,47	1.632,99	1.687,56	1.139,81	1.057,42	8.155,06
Parte in proprietà e parte in uso gratuito	61,99	196,68	655,01	386,48	202,38	166,26	77,46	404,00	2.150,26
Parte in affitto e parte in uso gratuito	0,53	2,35	14,26	53,68	35,67	-	-	-	106,49
Parte in proprietà, parte in affitto e parte in uso gratuito	-	4,27	113,22	199,94	192,91	307,45	125,89	-	943,68
TOTALE	2.788,10	4.058,60	8.615,71	6.026,09	4.929,17	3.419,98	1.795,63	4.305,63	35.938,91

Tavola 3.2 segue - Aziende e relativa superficie agricola utilizzata (SAU) per classe di superficie agricola utilizzata, forma di conduzione, titolo di possesso dei terreni e zona altimetrica (superficie in ettari) - PIANURA

FORME DI CONDUZIONE TITOLI DI POSSESSO DEI TERRENI	CLASSI DI SUPERFICIE AGRICOLA UTILIZZATA								Totale
	Meno di 1	1 -- 2	2 -- 5	5 -- 10	10 -- 20	20 -- 50	50 -- 100	100 ed oltre	
SUPERFICIE AGRICOLA UTILIZZATA									
Solo in proprietà	3.862,00	7.177,43	15.664,63	9.105,92	4.994,58	3.079,09	668,36	444,17	44.996,18
Solo in affitto	41,04	127,19	784,73	771,41	952,31	508,75	236,48	101,56	3.523,47
Solo in uso gratuito	56,27	145,29	307,85	79,34	11,97	79,74	-	-	680,46
Parte in proprietà e parte in affitto	31,79	268,22	2.182,75	3.868,86	4.501,33	2.951,50	1.578,55	2.217,97	17.600,97
Parte in proprietà e parte in uso gratuito	123,24	395,51	1.274,56	954,40	533,91	175,36	59,47	-	3.516,45
Parte in affitto e parte in uso gratuito	-	9,01	47,42	27,54	97,73	61,80	-	-	243,50
Parte in proprietà, parte in affitto e parte in uso gratuito	0,97	15,82	139,66	383,83	506,76	420,10	92,00	-	1.559,14
Con solo manodopera familiare	4.115,31	8.138,47	20.401,60	15.191,30	11.598,59	7.276,34	2.634,86	2.763,70	72.120,17
Solo in proprietà	29,48	80,34	395,23	390,52	466,81	580,73	308,44	465,58	2.717,13
Solo in affitto	-	1,14	16,44	56,87	175,21	52,61	57,37	-	359,64
Solo in uso gratuito	0,80	-	-	-	-	30,20	-	-	31,00
Parte in proprietà e parte in affitto	-	4,24	64,20	191,90	420,46	756,67	334,07	390,84	2.162,38
Parte in proprietà e parte in uso gratuito	0,59	3,18	21,87	28,08	68,89	97,80	55,31	-	275,72
Parte in affitto e parte in uso gratuito	-	-	-	6,86	-	-	58,73	-	65,59
Parte in proprietà, parte in affitto e parte in uso gratuito	0,80	-	3,58	19,55	44,36	42,72	76,02	109,14	296,17
Con manodopera familiare prevalente	31,67	88,90	501,32	693,78	1.175,73	1.560,73	889,94	965,56	5.907,63
Solo in proprietà	7,49	28,36	45,61	57,42	156,01	143,75	655,96	1.489,34	2.583,94
Solo in affitto	0,34	1,00	-	24,14	95,97	33,87	214,87	222,30	592,49
Solo in uso gratuito	-	-	-	-	-	-	-	-	-
Parte in proprietà e parte in affitto	-	-	8,80	-	18,45	173,10	435,94	-	636,29
Parte in proprietà e parte in uso gratuito	-	-	-	-	21,46	25,52	-	280,62	327,60
Parte in affitto e parte in uso gratuito	-	-	-	-	-	-	57,57	-	57,57
Parte in proprietà, parte in affitto e parte in uso gratuito	-	-	3,77	-	-	-	-	-	3,77
Con manodopera extrafamiliare prevalente	7,83	29,36	58,18	81,56	291,89	376,24	1.364,34	1.992,26	4.201,66
Solo in proprietà	889,23	1.669,50	1.978,11	925,79	912,35	1.582,25	1.065,48	2.897,43	11.920,14
Solo in affitto	16,56	32,67	90,39	86,34	50,44	187,06	227,42	2.573,67	3.264,55
Solo in uso gratuito	21,18	46,87	43,57	6,25	45,52	36,00	90,84	-	290,23
Parte in proprietà e parte in affitto	6,08	46,12	103,22	104,26	248,72	253,20	473,33	1.711,08	2.946,01
Parte in proprietà e parte in uso gratuito	33,34	102,08	152,24	34,93	86,83	63,52	194,56	170,45	837,95
Parte in affitto e parte in uso gratuito	-	-	6,45	-	18,10	-	-	-	24,55
Parte in proprietà, parte in affitto e parte in uso gratuito	-	1,11	6,64	-	45,81	135,78	63,30	123,93	376,57
Conduzione con salariati	966,39	1.898,35	2.380,62	1.157,57	1.407,77	2.257,81	2.114,93	7.476,56	19.660,00
Solo in proprietà	0,70	-	2,40	5,22	-	-	-	-	8,32
Parte in proprietà e parte in affitto	-	-	-	-	-	-	-	-	-
Conduzione a colonia parziaria appoderata	0,70	-	2,40	5,22	-	-	-	-	8,32
Solo in proprietà	0,80	-	-	11,17	-	-	-	-	11,97
Parte in affitto e parte in uso gratuito	-	-	-	-	10,98	-	-	-	10,98
Altra forma di conduzione	0,80	-	-	11,17	10,98	-	-	-	22,95
Solo in proprietà	4.789,70	8.955,63	18.085,98	10.496,04	6.529,75	5.385,82	2.698,24	5.296,52	62.237,68
Solo in affitto	57,94	162,00	891,56	938,76	1.273,93	782,29	736,14	2.897,53	7.740,15
Solo in uso gratuito	78,25	192,16	351,42	85,59	57,49	145,94	90,84	-	1.001,69
Parte in proprietà e parte in affitto	37,87	318,58	2.358,97	4.165,02	5.188,96	4.134,47	2.821,89	4.319,89	23.345,65
Parte in proprietà e parte in uso gratuito	157,17	500,77	1.448,67	1.017,41	711,09	362,20	309,34	451,07	4.957,72
Parte in affitto e parte in uso gratuito	-	9,01	53,87	34,40	126,81	61,80	116,30	-	402,19
Parte in proprietà, parte in affitto e parte in uso gratuito	1,77	16,93	153,65	403,38	596,93	598,60	231,32	233,07	2.235,65
TOTALE	5.122,70	10.155,08	23.344,12	17.140,60	14.484,96	11.471,12	7.004,07	13.198,08	101.920,73

Tavola 3.3 - Aziende e relativa superficie per forma di utilizzazione dei terreni, classe di superficie totale e classe di superficie agricola utilizzata (SAU) (superficie in ettari)

CLASSI DI SUPERFICIE TOTALE CLASSI DI SAU	SUPERFICIE AGRICOLA UTILIZZATA				Arboricoltura da legno	Boschi	SUPERFICIE AGRICOLA NON UTILIZZATA			Totale generale
	Seminativi	Coltivazioni legnose agrarie	Prati permanenti e pascoli	Totale aziende con SAU			Totale	Di cui destinata ad attività ricreative	Altra superficie	
AZIENDE										
CLASSI DI SUPERFICIE TOTALE										
Meno di 1 ettaro	7.077	4.590	4.660	11.074	121	1.331	410	8	9.558	11.123
1 -- 2	8.328	4.800	3.444	10.413	191	2.105	611	17	9.527	10.424
2 -- 3	5.422	3.452	2.325	6.439	148	1.658	439	3	6.090	6.448
3 -- 5	5.382	3.924	2.449	6.271	143	1.883	567	11	6.043	6.276
5 -- 10	3.882	3.149	1.855	4.478	126	1.503	427	15	4.325	4.481
10 -- 20	1.651	1.352	751	1.853	81	589	202	12	1.803	1.853
20 -- 30	388	301	163	438	27	141	53	4	429	439
30 -- 50	213	162	93	238	28	78	50	1	236	238
50 -- 100	132	95	64	152	20	53	26	3	150	152
100 ed oltre	82	58	49	97	20	49	25	5	95	97
TOTALE	32.557	21.883	15.853	41.453	905	9.390	2.810	79	38.256	41.531
CLASSI DI SAU										
Senza superficie	-	-	-	-	24	11	9	2	70	78
Meno di 1 ettaro	9.862	6.775	6.780	15.355	293	3.542	1.028	23	13.396	15.355
1 -- 2	8.329	4.862	3.367	10.068	168	2.126	594	12	9.318	10.068
2 -- 3	4.925	3.126	1.893	5.587	106	1.208	361	5	5.324	5.587
3 -- 5	4.396	3.195	1.795	4.903	101	1.112	335	9	4.753	4.903
5 -- 10	3.071	2.409	1.249	3.392	83	842	251	12	3.295	3.392
10 -- 20	1.330	1.044	501	1.439	61	339	123	7	1.401	1.439
20 -- 30	298	221	112	325	21	80	37	1	319	325
30 -- 50	172	128	69	188	16	59	38	1	188	188
50 -- 100	112	79	51	127	17	38	21	3	125	127
100 ed oltre	62	44	36	69	15	33	13	4	67	69
TOTALE	32.557	21.883	15.853	41.453	905	9.390	2.810	79	38.256	41.531
SUPERFICIE INVESTITA										
CLASSI DI SUPERFICIE TOTALE										
Meno di 1 ettaro	2.446,63	1.188,13	1.384,61	5.019,37	29,76	358,31	64,65	2,82	1.021,91	6.494,00
1 -- 2	7.386,92	2.274,86	2.013,73	11.675,51	85,81	1.133,93	180,23	4,81	1.795,72	14.871,20
2 -- 3	8.103,40	2.442,00	1.864,91	12.410,31	94,61	1.326,47	205,75	2,10	1.592,40	15.629,54
3 -- 5	11.843,63	4.302,24	2.803,66	18.949,53	138,95	2.282,05	373,80	10,06	2.124,74	23.869,07
5 -- 10	15.059,53	6.234,39	3.358,39	24.652,31	169,24	2.879,69	467,83	20,08	2.361,73	30.530,80
10 -- 20	12.975,95	5.323,83	2.447,45	20.747,23	180,15	1.964,65	354,91	14,23	1.730,78	24.977,72
20 -- 30	5.866,71	1.860,87	1.139,62	8.867,20	119,32	750,16	180,54	4,62	798,25	10.715,47
30 -- 50	4.939,69	1.593,76	964,17	7.497,62	181,31	538,51	168,90	1,77	670,22	9.056,56
50 -- 100	5.536,79	1.363,27	1.626,46	8.526,52	103,93	641,10	158,22	1,20	776,09	10.205,86
100 ed oltre	11.429,03	1.650,05	6.434,96	19.514,04	296,15	3.236,84	973,93	31,66	1.874,95	25.895,91
TOTALE	85.588,28	28.233,40	24.037,96	137.859,64	1.399,23	15.111,71	3.128,76	93,35	14.746,79	172.246,13
CLASSI DI SAU										
Senza superficie	-	-	-	-	46,75	19,50	9,73	5,00	47,99	123,97
Meno di 1 ettaro	3.712,03	1.916,83	2.281,94	7.910,80	247,80	3.414,41	688,75	17,19	1.928,12	14.189,88
1 -- 2	8.788,30	2.799,39	2.625,99	14.213,68	112,29	2.196,23	508,91	8,80	2.090,21	19.121,32
2 -- 3	8.629,30	2.790,92	1.980,80	13.401,02	135,63	1.826,29	219,88	5,83	1.602,51	17.185,33
3 -- 5	11.636,43	4.234,97	2.687,41	18.558,81	94,07	1.456,38	275,02	3,79	1.952,38	22.336,66
5 -- 10	14.486,07	5.793,35	2.887,27	23.166,69	116,27	1.625,67	251,72	11,65	1.984,18	27.144,53
10 -- 20	12.407,75	4.993,87	2.012,51	19.414,13	179,36	1.236,98	146,89	8,13	1.691,05	22.668,41
20 -- 30	5.331,99	1.626,45	893,05	7.851,49	106,97	331,87	88,80	0,10	684,10	9.063,23
30 -- 50	4.693,59	1.373,23	972,79	7.039,61	61,80	1.474,97	429,27	0,20	593,57	9.599,22
50 -- 100	5.686,33	1.405,12	1.708,25	8.799,70	95,08	430,17	235,14	16,90	700,92	10.261,01
100 ed oltre	10.216,49	1.299,27	5.987,95	17.503,71	203,21	1.099,24	274,65	15,76	1.471,76	20.552,57
TOTALE	85.588,28	28.233,40	24.037,96	137.859,64	1.399,23	15.111,71	3.128,76	93,35	14.746,79	172.246,13

Tavola 3.4 - Aziende con seminativi e relativa superficie investita per classe di superficie agricola utilizzata (SAU) e principali coltivazioni praticate (superficie in ettari) - TOTALE

COLTIVAZIONI	CLASSI DI SUPERFICIE AGRICOLA UTILIZZATA								Totale
	Meno di 1	1 -- 2	2 -- 5	5 -- 10	10 -- 20	20 -- 50	50 -- 100	100 ed oltre	
AZIENDE									
SEMINATIVI	7.382	7.780	9.012	3.008	1.305	468	110	62	29.127
Cereali	6.017	6.714	7.877	2.585	1.074	377	93	57	24.794
Frumento tenero e spelta	237	449	646	210	122	39	19	18	1.740
Frumento duro	93	181	255	77	28	11	8	7	660
Segale	-	4	1	5	-	-	-	-	10
Orzo	216	400	780	363	167	52	11	9	1.998
Avena	15	17	26	9	4	1	-	-	72
Granoturco	5.524	6.081	7.335	2.447	1.000	359	85	55	22.886
Riso	2	6	7	3	1	-	-	-	19
Sorgo	-	3	9	5	4	1	-	-	22
Altri cereali	4	8	30	19	12	3	1	2	79
Legumi secchi	23	5	16	6	4	-	-	1	55
Patata	59	41	80	30	14	4	2	-	230
Barbabietola da zucchero	1	7	26	33	59	46	22	24	218
Piante sarchiate da foraggio	4	2	8	3	2	1	-	-	20
Piante industriali	235	593	1.106	582	378	239	72	47	3.252
Tabacco	-	2	9	12	6	-	1	-	30
Luppolo	-	-	1	-	-	-	-	-	1
Cotone	-	-	-	-	-	-	-	-	-
Lino	-	-	-	-	-	-	-	-	-
Canapa	-	-	-	-	-	-	-	-	-
Piante da semi oleosi	233	589	1.097	572	374	239	71	47	3.222
Colza e ravizzone	1	2	5	4	4	1	1	1	19
Girasole	-	2	3	4	4	6	2	1	22
Soia	231	579	1.079	563	366	234	68	47	3.167
Altre piante da semi oleosi	1	6	11	3	3	2	-	-	26
Piante aromatiche, medicinali e da condimento	2	1	1	-	-	-	-	-	4
Altre piante industriali	-	1	-	-	-	-	-	-	1
Ortive	292	252	490	221	97	34	4	5	1.395
In piena aria	285	241	473	211	95	33	4	4	1.346
In coltivazioni di pieno campo	249	208	409	184	82	28	4	4	1.168
Pomodoro da mensa	6	5	14	2	5	-	-	-	32
Pomodoro da industria	-	2	3	1	1	1	1	-	9
Altre ortive	247	207	405	184	82	28	4	4	1.161
In orti stabili o industriali	40	35	76	36	15	8	-	-	210
Pomodoro da mensa	1	-	3	1	2	-	-	-	7
Altre ortive	40	35	74	35	13	8	-	-	205
Protette	19	28	72	35	11	3	-	1	169
In serra	15	19	59	32	9	2	-	1	137
Pomodoro da mensa	3	5	18	6	3	-	-	1	36
Altre ortive	15	17	56	31	8	2	-	-	129
In tunnel, campane, ecc.	4	9	16	6	3	1	-	-	39
Flori e piante ornamentali	65	44	60	22	5	4	-	-	200
In piena aria	20	20	23	7	1	1	-	-	72
Protetti	62	41	52	17	4	4	-	-	180
In serra	55	37	46	15	4	4	-	-	161
In tunnel, campane, ecc.	17	13	15	4	1	-	-	-	50
Piantine	36	23	31	9	3	3	-	-	105
Orticole	20	9	21	7	2	1	-	-	60
Floricole ed ornamentali	20	13	16	3	1	1	-	-	54
Altre piantine	3	4	5	2	1	1	-	-	16
Foraggiere avvicendate	1.074	824	1.486	848	487	142	29	14	4.904
Prati avvicendati	912	676	1.143	593	317	81	16	7	3.745
Erba medica	660	495	866	498	282	73	13	5	2.892
Altri prati avvicendati	253	188	296	121	48	15	3	3	927
Erbai	163	154	398	335	264	101	17	9	1.441
Granoturco in erba	15	13	27	25	21	2	-	-	103
Granoturco a maturazione cerosa	97	113	335	293	240	95	16	8	1.197
Altri erbai monofiti di cereali	1	1	-	2	-	1	-	2	7
Altri erbai	50	29	39	25	10	3	1	-	157
Sementi	-	-	2	1	-	-	-	-	3
Terreni a riposo	105	191	179	122	219	226	71	48	1.161

Tavola 3.4 segue - Aziende con seminativi e relativa superficie investita per classe di superficie agricola utilizzata (SAU) e principali coltivazioni praticate (superficie in ettari) - COLLINA

COLTIVAZIONI	CLASSI DI SUPERFICIE AGRICOLA UTILIZZATA								Totale
	Meno di 1	1 -- 2	2 -- 5	5 -- 10	10 -- 20	20 -- 50	50 -- 100	100 ed oltre	
AZIENDE									
SEMINATIVI	1.612	1.578	1.917	640	292	86	16	11	6.152
Cereali	1.426	1.432	1.770	565	242	67	13	9	5.524
Frumento tenero e spelta	33	74	88	28	10	3	2	2	240
Frumento duro	15	19	25	7	2	-	1	-	69
Segale	-	1	1	2	-	-	-	-	4
Orzo	29	54	153	56	39	8	1	1	341
Avena	5	3	5	1	1	-	-	-	15
Granoturco	1.352	1.343	1.686	541	225	66	12	9	5.234
Riso	2	3	-	1	-	-	-	-	6
Sorgo	-	1	4	2	1	-	-	-	8
Altri cereali	1	2	4	9	6	1	-	-	23
Legumi secchi	13	3	4	1	1	-	-	-	22
Patata	50	24	49	19	9	2	2	-	155
Barbabietola da zucchero	-	-	-	1	1	1	-	-	3
Piante sarchiate da foraggio	2	-	-	-	-	-	-	-	2
Piante industriali	13	24	58	39	47	12	5	5	203
Tabacco	-	-	2	-	-	-	-	-	2
Luppolo	-	-	-	-	-	-	-	-	-
Cotone	-	-	-	-	-	-	-	-	-
Lino	-	-	-	-	-	-	-	-	-
Canapa	-	-	-	-	-	-	-	-	-
Piante da semi oleosi	13	23	56	39	47	12	5	5	200
Colza e ravizzone	-	-	-	-	1	-	1	-	2
Girasole	-	-	-	2	1	2	-	1	6
Soia	13	23	56	38	45	9	4	5	193
Altre piante da semi oleosi	-	-	-	-	1	2	-	-	3
Piante aromatiche, medicinali e da condimento	-	1	-	-	-	-	-	-	1
Altre piante industriali	-	-	-	-	-	-	-	-	-
Ortive	60	38	58	27	12	7	-	-	202
In piena aria	60	38	56	26	12	7	-	-	199
In coltivazioni di pieno campo	59	36	53	24	10	5	-	-	187
Pomodoro da mensa	4	1	3	-	-	-	-	-	8
Pomodoro da industria	-	-	-	1	-	1	-	-	2
Altre ortive	59	36	52	24	10	5	-	-	186
In orti stabili o industriali	2	3	3	4	3	2	-	-	17
Pomodoro da mensa	-	-	-	-	1	-	-	-	1
Altre ortive	2	3	3	4	2	2	-	-	16
Protette	3	2	2	4	1	1	-	-	13
In serra	2	1	2	3	1	1	-	-	10
Pomodoro da mensa	-	-	1	-	1	-	-	-	2
Altre ortive	2	1	2	3	1	1	-	-	10
In tunnel, campane, ecc.	1	1	-	1	-	-	-	-	3
Flori e piante ornamentali	11	12	9	2	2	1	-	-	37
In piena aria	-	6	3	1	1	-	-	-	11
Protetti	11	12	8	2	1	1	-	-	35
In serra	10	10	8	2	1	1	-	-	32
In tunnel, campane, ecc.	1	3	2	-	-	-	-	-	6
Piantine	8	4	6	1	1	1	-	-	21
Orticole	5	3	4	1	1	1	-	-	15
Floricole ed ornamentali	4	-	3	-	-	-	-	-	7
Altre piantine	1	1	2	1	-	-	-	-	5
Foraggiere avvicendate	128	138	261	157	98	33	5	6	826
Prati avvicendati	93	87	151	81	39	11	2	1	465
Erba medica	66	56	109	64	33	10	2	-	340
Altri prati avvicendati	28	33	48	21	10	3	-	1	144
Erbai	35	54	122	85	77	29	4	6	412
Granoturco in erba	5	4	8	3	2	1	-	-	23
Granoturco a maturazione cerosa	19	41	106	78	72	28	4	5	353
Altri erbai monofiti di cereali	-	1	-	-	-	-	-	2	3
Altri erbai	11	8	8	5	4	-	-	-	36
Sementi	-	-	-	1	-	-	-	-	1
Terreni a riposo	9	31	21	18	32	20	5	5	141

Tavola 3.4 segue - Aziende con seminativi e relativa superficie investita per classe di superficie agricola utilizzata (SAU) e principali coltivazioni praticate (superficie in ettari) - PIANURA

COLTIVAZIONI	CLASSI DI SUPERFICIE AGRICOLA UTILIZZATA								Totale
	Meno di 1	1 -- 2	2 -- 5	5 -- 10	10 -- 20	20 -- 50	50 -- 100	100 ed oltre	
	AZIENDE								
SEMINATIVI	5.770	6.202	7.095	2.368	1.013	382	94	51	22.975
Cereali	4.591	5.282	6.107	2.020	832	310	80	48	19.270
Frumento tenero e spelta	204	375	558	182	112	36	17	16	1.500
Frumento duro	78	162	230	70	26	11	7	7	591
Segale	-	3	-	3	-	-	-	-	6
Orzo	187	346	627	307	128	44	10	8	1.657
Avena	10	14	21	8	3	1	-	-	57
Granoturco	4.172	4.738	5.649	1.906	775	293	73	46	17.652
Riso	-	3	7	2	1	-	-	-	13
Sorgo	-	2	5	3	3	1	-	-	14
Altri cereali	3	6	26	10	6	2	1	2	56
Legumi secchi	10	2	12	5	3	-	-	1	33
Patata	9	17	31	11	5	2	-	-	75
Barbabietola da zucchero	1	7	26	32	58	45	22	24	215
Piante sarchiate da foraggio	2	2	8	3	2	1	-	-	18
Piante industriali	222	569	1.048	543	331	227	67	42	3.049
Tabacco	-	2	7	12	6	-	1	-	28
Luppolo	-	-	1	-	-	-	-	-	1
Cotone	-	-	-	-	-	-	-	-	-
Lino	-	-	-	-	-	-	-	-	-
Canapa	-	-	-	-	-	-	-	-	-
Piante da semi oleosi	220	566	1.041	533	327	227	66	42	3.022
Colza e ravizzone	1	2	5	4	3	1	-	1	17
Girasole	-	2	3	2	3	4	2	-	16
Soia	218	556	1.023	525	321	225	64	42	2.974
Altre piante da semi oleosi	1	6	11	3	2	-	-	-	23
Piante aromatiche, medicinali e da condimento	2	-	1	-	-	-	-	-	3
Altre piante industriali	-	1	-	-	-	-	-	-	1
Ortive	232	214	432	194	85	27	4	5	1.193
In piena aria	225	203	417	185	83	26	4	4	1.147
In coltivazioni di pieno campo	190	172	356	160	72	23	4	4	981
Pomodoro da mensa	2	4	11	2	5	-	-	-	24
Pomodoro da industria	-	2	3	-	1	-	1	-	7
Altre ortive	188	171	353	160	72	23	4	4	975
In orti stabili o industriali	38	32	73	32	12	6	-	-	193
Pomodoro da mensa	1	-	3	1	1	-	-	-	6
Altre ortive	38	32	71	31	11	6	-	-	189
Protette	16	26	70	31	10	2	-	1	156
In serra	13	18	57	29	8	1	-	1	127
Pomodoro da mensa	3	5	17	6	2	-	-	1	34
Altre ortive	13	16	54	28	7	1	-	-	119
In tunnel, campane, ecc.	3	8	16	5	3	1	-	-	36
Flori e piante ornamentali	54	32	51	20	3	3	-	-	163
In piena aria	20	14	20	6	-	1	-	-	61
Protetti	51	29	44	15	3	3	-	-	145
In serra	45	27	38	13	3	3	-	-	129
In tunnel, campane, ecc.	16	10	13	4	1	-	-	-	44
Piantine	28	19	25	8	2	2	-	-	84
Orticole	15	6	17	6	1	-	-	-	45
Floricole ed ornamentali	16	13	13	3	1	1	-	-	47
Altre piantine	2	3	3	1	1	1	-	-	11
Foraggiere avvicendate	946	686	1.225	691	389	109	24	8	4.078
Prati avvicendati	819	589	992	512	278	70	14	6	3.280
Erba medica	594	439	757	434	249	63	11	5	2.552
Altri prati avvicendati	225	155	248	100	38	12	3	2	783
Erbai	128	100	276	250	187	72	13	3	1.029
Granoturco in erba	10	9	19	22	19	1	-	-	80
Granoturco a maturazione cerosa	78	72	229	215	168	67	12	3	844
Altri erbai monofiti di cereali	1	-	-	2	-	1	-	-	4
Altri erbai	39	21	31	20	6	3	1	-	121
Sementi	-	-	2	-	-	-	-	-	2
Terreni a riposo	96	160	158	104	187	206	66	43	1.020

Tavola 3.4 segue - Aziende con seminativi e relativa superficie investita per classe di superficie agricola utilizzata (SAU) e principali coltivazioni praticate (superficie in ettari) - TOTALE

COLTIVAZIONI	CLASSI DI SUPERFICIE AGRICOLA UTILIZZATA								Totale
	Meno di 1	1 -- 2	2 -- 5	5 -- 10	10 -- 20	20 -- 50	50 -- 100	100 ed oltre	
	SUPERFICIE INVESTITA								
SEMINATIVI	3.554,45	8.686,14	20.139,76	14.441,64	12.389,37	10.018,69	5.685,16	10.215,46	85.130,67
Cereali	2.878,32	7.082,10	15.545,40	10.103,49	7.492,24	4.936,42	2.539,04	4.883,95	55.460,96
Frumento tenero e spelta	133,06	437,07	919,31	438,51	380,81	212,21	198,72	417,12	3.136,81
Frumento duro	53,81	169,40	345,16	168,08	86,84	48,86	58,76	190,87	1.121,78
Segale	-	4,10	3,09	10,10	-	-	-	-	17,29
Orzo	117,35	333,23	856,77	546,29	335,42	177,15	44,25	151,29	2.561,75
Avena	7,64	12,72	32,08	22,70	5,99	0,40	-	-	81,53
Granoturco	2.563,84	6.108,17	13.313,96	8.840,08	6.588,20	4.452,09	2.233,34	4.037,34	48.137,02
Riso	0,76	6,44	13,77	6,72	8,93	-	-	-	36,62
Sorgo	-	2,33	7,38	12,29	15,49	8,48	-	-	45,97
Altri cereali	1,86	8,64	53,88	58,72	70,56	37,23	3,97	87,33	322,19
Legumi secchi	1,49	1,40	4,20	3,46	8,21	-	-	46,06	64,82
Patata	3,81	3,93	14,66	10,66	6,28	1,20	22,50	-	63,04
Barbabietola da zucchero	0,29	9,48	36,30	71,40	158,48	253,52	186,15	611,84	1.327,46
Piante sarchiate da foraggio	0,59	1,35	5,15	6,00	2,58	7,00	-	-	22,67
Piante industriali	141,73	695,96	2.301,46	2.080,97	2.270,22	2.846,27	1.915,56	3.305,62	15.557,79
Tabacco	-	1,30	11,80	33,43	14,63	-	55,20	-	116,36
Luppolo	-	-	3,00	-	-	-	-	-	3,00
Cotone	-	-	-	-	-	-	-	-	-
Lino	-	-	-	-	-	-	-	-	-
Canapa	-	-	-	-	-	-	-	-	-
Piante da semi oleosi	141,61	693,26	2.285,56	2.047,54	2.255,59	2.846,27	1.860,36	3.305,62	15.435,81
Colza e ravizzone	0,66	1,14	9,14	17,92	14,79	4,50	2,92	7,91	58,98
Girasole	-	1,40	8,15	13,02	16,02	30,87	20,70	7,00	97,16
Soia	140,25	682,65	2.247,99	2.012,23	2.212,76	2.799,90	1.836,74	3.290,71	15.223,23
Altre piante da semi oleosi	0,70	8,07	20,28	4,37	12,02	11,00	-	-	56,44
Piante aromatiche, medicinali e da condimento	0,12	1,20	1,10	-	-	-	-	-	2,42
Altre piante industriali	-	0,20	-	-	-	-	-	-	0,20
Ortive	54,27	119,26	350,59	208,02	110,74	52,23	6,68	1,82	903,61
In piena aria	50,88	111,62	323,27	195,96	103,56	50,78	6,68	1,52	844,27
In coltivazioni di pieno campo	44,50	89,44	267,09	162,22	92,09	30,57	6,68	1,52	694,11
Pomodoro da mensa	0,39	0,45	3,46	0,45	1,05	-	-	-	5,80
Pomodoro da industria	-	0,42	1,65	0,20	0,50	2,50	1,07	-	6,34
Altre ortive	44,11	88,57	261,98	161,57	90,54	28,07	5,61	1,52	681,97
In orti stabili o industriali	6,38	22,18	56,18	33,74	11,47	20,21	-	-	150,16
Pomodoro da mensa	0,01	-	2,15	1,00	0,08	-	-	-	3,24
Altre ortive	6,37	22,18	54,03	32,74	11,39	20,21	-	-	146,92
Protette	3,39	7,64	27,32	12,06	7,18	1,45	-	0,30	59,34
In serra	2,40	4,83	21,72	10,16	6,48	1,25	-	0,30	47,14
Pomodoro da mensa	0,11	0,63	2,54	0,99	0,42	-	-	0,30	4,99
Altre ortive	2,29	4,20	19,18	9,17	6,06	1,25	-	-	42,15
In tunnel, campane, ecc.	0,99	2,81	5,60	1,90	0,70	0,20	-	-	12,20
Fiori e piante ornamentali	15,36	22,88	47,50	23,85	3,11	5,95	-	-	118,65
In piena aria	5,78	12,67	25,63	18,83	2,18	0,26	-	-	65,35
Protetti	9,58	10,21	21,87	5,02	0,93	5,69	-	-	53,30
In serra	7,17	8,61	18,03	4,36	0,88	5,69	-	-	44,74
In tunnel, campane, ecc.	2,41	1,60	3,84	0,66	0,05	-	-	-	8,56
Piantine	7,60	11,69	12,98	19,88	0,85	2,52	-	-	55,52
Orticole	3,46	1,32	5,90	4,83	0,67	0,50	-	-	16,68
Floricole ed ornamentali	3,79	6,76	4,12	9,74	0,14	0,02	-	-	24,57
Altre piantine	0,35	3,61	2,96	5,31	0,04	2,00	-	-	14,27
Foraggiere avvicendate	418,39	573,68	1.617,71	1.757,26	1.978,31	1.264,71	473,37	307,60	8.391,03
Prati avvicendati	348,45	435,92	1.005,40	835,61	681,78	364,00	108,39	87,95	3.867,50
Erba medica	261,06	311,39	748,65	667,52	594,27	295,82	67,03	77,86	3.023,60
Altri prati avvicendati	87,39	124,53	256,75	168,09	87,51	68,18	41,36	10,09	843,90
Erbai	69,94	137,76	612,31	921,65	1.296,53	900,71	364,98	219,65	4.523,53
Granoturco in erba	5,14	10,28	24,64	51,26	90,93	27,00	-	-	209,25
Granoturco a maturazione cerosa	46,27	109,77	555,13	829,27	1.177,77	847,86	364,24	217,15	4.147,46
Altri erbai monofiti di cereali	0,36	0,62	-	5,50	-	9,00	-	2,50	17,98
Altri erbai	18,17	17,09	32,54	35,62	27,83	16,85	0,74	-	148,84
Sementi	-	-	3,00	1,51	-	-	-	-	4,51
Terreni a riposo	32,60	164,41	200,81	155,14	358,35	648,87	541,86	1.058,57	3.160,61

Tavola 3.4 segue - Aziende con seminativi e relativa superficie investita per classe di superficie agricola utilizzata (SAU) e principali coltivazioni praticate (superficie in ettari) - COLLINA

COLTIVAZIONI	CLASSI DI SUPERFICIE AGRICOLA UTILIZZATA								Totale
	Meno di 1	1 -- 2	2 -- 5	5 -- 10	10 -- 20	20 -- 50	50 -- 100	100 ed oltre	
	SUPERFICIE INVESTITA								
SEMINATIVI	642,31	1.414,19	3.315,88	2.339,37	2.165,56	1.105,65	601,59	1.418,29	13.002,84
Cereali	570,25	1.243,08	2.859,83	1.830,28	1.437,41	742,82	353,75	1.110,74	10.148,16
Frumento tenero e spelta	17,86	62,68	115,74	47,27	22,34	18,63	20,19	45,53	350,24
Frumento duro	9,26	13,53	34,18	11,76	9,20	-	3,16	-	81,09
Segale	-	0,80	3,09	5,16	-	-	-	-	9,05
Orzo	12,77	37,24	139,41	54,46	69,97	21,64	1,50	20,00	356,99
Avena	2,09	2,28	3,87	2,00	3,00	-	-	-	13,24
Granoturco	527,45	1.120,53	2.552,12	1.669,59	1.306,46	692,32	328,90	1.045,21	9.242,58
Riso	0,76	2,16	-	1,80	-	-	-	-	4,72
Sorgo	-	0,88	3,07	6,00	0,63	-	-	-	10,58
Altri cereali	0,06	2,98	8,35	32,24	25,81	10,23	-	-	79,67
Legumi secchi	0,86	1,00	0,29	0,20	7,56	-	-	-	9,91
Patata	2,74	1,48	6,24	6,23	3,31	0,90	22,50	-	43,40
Barbabietola da zucchero	-	-	-	1,30	2,00	4,00	-	-	7,30
Piante sarchiate da foraggio	0,25	-	-	-	-	-	-	-	0,25
Piante industriali	6,55	26,20	103,60	134,77	226,98	95,81	62,98	95,90	752,79
Tabacco	-	-	2,40	-	-	-	-	-	2,40
Luppolo	-	-	-	-	-	-	-	-	-
Cotone	-	-	-	-	-	-	-	-	-
Lino	-	-	-	-	-	-	-	-	-
Canapa	-	-	-	-	-	-	-	-	-
Piante da semi oleosi	6,55	25,00	101,20	134,77	226,98	95,81	62,98	95,90	749,19
Colza e ravizzone	-	-	-	-	2,61	-	2,92	-	5,53
Girasole	-	-	-	6,20	3,80	3,50	-	7,00	20,50
Soia	6,55	25,00	101,20	128,57	217,32	81,31	60,06	88,90	708,91
Altre piante da semi oleosi	-	-	-	-	3,25	11,00	-	-	14,25
Piante aromatiche, medicinali e da condimento	-	1,20	-	-	-	-	-	-	1,20
Altre piante industriali	-	-	-	-	-	-	-	-	-
Ortive	8,00	9,22	18,95	23,17	4,10	8,70	-	-	72,14
In piena aria	7,85	9,00	18,35	22,28	4,05	8,25	-	-	69,78
In coltivazioni di pieno campo	7,77	7,00	16,93	18,49	2,24	5,14	-	-	57,57
Pomodoro da mensa	0,24	0,12	0,14	-	-	-	-	-	0,50
Pomodoro da industria	-	-	-	0,20	-	2,50	-	-	2,70
Altre ortive	7,53	6,88	16,79	18,29	2,24	2,64	-	-	54,37
In orti stabili o industriali	0,08	2,00	1,42	3,79	1,81	3,11	-	-	12,21
Pomodoro da mensa	-	-	-	-	0,03	-	-	-	0,03
Altre ortive	0,08	2,00	1,42	3,79	1,78	3,11	-	-	12,18
Protette	0,15	0,22	0,60	0,89	0,05	0,45	-	-	2,36
In serra	0,13	0,10	0,60	0,79	0,05	0,45	-	-	2,12
Pomodoro da mensa	-	-	0,08	-	0,02	-	-	-	0,10
Altre ortive	0,13	0,10	0,52	0,79	0,03	0,45	-	-	2,02
In tunnel, campane, ecc.	0,02	0,12	-	0,10	-	-	-	-	0,24
Fiori e piante ornamentali	2,22	8,32	8,44	0,32	2,83	0,45	-	-	22,58
In piena aria	-	4,31	4,54	0,20	2,18	-	-	-	11,23
Protetti	2,22	4,01	3,90	0,12	0,65	0,45	-	-	11,35
In serra	1,96	3,65	3,59	0,12	0,65	0,45	-	-	10,42
In tunnel, campane, ecc.	0,26	0,36	0,31	-	-	-	-	-	0,93
Piantine	2,01	1,56	3,13	1,24	0,53	0,50	-	-	8,97
Orticole	0,38	0,56	0,16	0,62	0,53	0,50	-	-	2,75
Floricole ed ornamentali	1,58	-	0,41	-	-	-	-	-	1,99
Altre piantine	0,05	1,00	2,56	0,62	-	-	-	-	4,23
Foraggiere avvicendate	46,74	96,31	290,88	308,74	419,92	206,68	34,26	76,10	1.479,63
Prati avvicendati	33,14	49,79	140,43	122,80	86,25	36,75	2,76	6,75	478,67
Erba medica	23,93	30,86	98,80	83,31	66,81	24,80	2,76	-	331,27
Altri prati avvicendati	9,21	18,93	41,63	39,49	19,44	11,95	-	6,75	147,40
Erbai	13,60	46,52	150,45	185,94	333,67	169,93	31,50	69,35	1.000,96
Granoturco in erba	1,48	3,23	8,48	5,80	6,00	10,00	-	-	34,99
Granoturco a maturazione cerosa	8,28	38,61	133,76	170,89	324,22	159,93	31,50	66,85	934,04
Altri erbai monofiti di cereali	-	0,62	-	-	-	-	-	2,50	3,12
Altri erbai	3,84	4,06	8,21	9,25	3,45	-	-	-	28,81
Sementi	-	-	-	1,51	-	-	-	-	1,51
Terreni a riposo	2,69	27,02	24,52	31,61	60,92	45,79	128,10	135,55	456,20

Tavola 3.4 segue - Aziende con seminativi e relativa superficie investita per classe di superficie agricola utilizzata (SAU) e principali coltivazioni praticate (superficie in ettari) - PIANURA

COLTIVAZIONI	CLASSI DI SUPERFICIE AGRICOLA UTILIZZATA								Totale
	Meno di 1	1 -- 2	2 -- 5	5 -- 10	10 -- 20	20 -- 50	50 -- 100	100 ed oltre	
	SUPERFICIE INVESTITA								
SEMINATIVI	2.912,14	7.271,95	16.823,88	12.102,27	10.223,81	8.913,04	5.083,57	8.797,17	72.127,83
Cereali	2.308,07	5.839,02	12.685,57	8.273,21	6.054,83	4.193,60	2.185,29	3.773,21	45.312,80
Frumento tenero e spelta	115,20	374,39	803,57	391,24	358,47	193,58	178,53	371,59	2.786,57
Frumento duro	44,55	155,87	310,98	156,32	77,64	48,86	55,60	190,87	1.040,69
Segale	-	3,30	-	4,94	-	-	-	-	8,24
Orzo	104,58	295,99	717,36	491,83	265,45	155,51	42,75	131,29	2.204,76
Avena	5,55	10,44	28,21	20,70	2,99	0,40	-	-	68,29
Granoturco	2.036,39	4.987,64	10.761,84	7.170,49	5.281,74	3.759,77	1.904,44	2.992,13	38.894,44
Riso	-	4,28	13,77	4,92	8,93	-	-	-	31,90
Sorgo	-	1,45	4,31	6,29	14,86	8,48	-	-	35,39
Altri cereali	1,80	5,66	45,53	26,48	44,75	27,00	3,97	87,33	242,52
Legumi secchi	0,63	0,40	3,91	3,26	0,65	-	-	46,06	54,91
Patata	1,07	2,45	8,42	4,43	2,97	0,30	-	-	19,64
Barbabietola da zucchero	0,29	9,48	36,30	70,10	156,48	249,52	186,15	611,84	1.320,16
Piante sarchiate da foraggio	0,34	1,35	5,15	6,00	2,58	7,00	-	-	22,42
Piante industriali	135,18	669,76	2.197,86	1.946,20	2.043,24	2.750,46	1.852,58	3.209,72	14.805,00
Tabacco	-	1,30	9,40	33,43	14,63	-	55,20	-	113,96
Luppolo	-	-	3,00	-	-	-	-	-	3,00
Cotone	-	-	-	-	-	-	-	-	-
Lino	-	-	-	-	-	-	-	-	-
Canapa	-	-	-	-	-	-	-	-	-
Piante da semi oleosi	135,06	668,26	2.184,36	1.912,77	2.028,61	2.750,46	1.797,38	3.209,72	14.686,62
Colza e ravizzone	0,66	1,14	9,14	17,92	12,18	4,50	-	7,91	53,45
Girasole	-	1,40	8,15	6,82	12,22	27,37	20,70	-	76,66
Soia	133,70	657,65	2.146,79	1.883,66	1.995,44	2.718,59	1.776,68	3.201,81	14.514,32
Altre piante da semi oleosi	0,70	8,07	20,28	4,37	8,77	-	-	-	42,19
Piante aromatiche, medicinali e da condimento	0,12	-	1,10	-	-	-	-	-	1,22
Altre piante industriali	-	0,20	-	-	-	-	-	-	0,20
Ortive	46,27	110,04	331,64	184,85	106,64	43,53	6,68	1,82	831,47
In piena aria	43,03	102,62	304,92	173,68	99,51	42,53	6,68	1,52	774,49
In coltivazioni di pieno campo	36,73	82,44	250,16	143,73	89,85	25,43	6,68	1,52	636,54
Pomodoro da mensa	0,15	0,33	3,32	0,45	1,05	-	-	-	5,30
Pomodoro da industria	-	0,42	1,65	-	0,50	-	1,07	-	3,64
Altre ortive	36,58	81,69	245,19	143,28	88,30	25,43	5,61	1,52	627,60
In orti stabili o industriali	6,30	20,18	54,76	29,95	9,66	17,10	-	-	137,95
Pomodoro da mensa	0,01	-	2,15	1,00	0,05	-	-	-	3,21
Altre ortive	6,29	20,18	52,61	28,95	9,61	17,10	-	-	134,74
Protette	3,24	7,42	26,72	11,17	7,13	1,00	-	0,30	56,98
In serra	2,27	4,73	21,12	9,37	6,43	0,80	-	0,30	45,02
Pomodoro da mensa	0,11	0,63	2,46	0,99	0,40	-	-	0,30	4,89
Altre ortive	2,16	4,10	18,66	8,38	6,03	0,80	-	-	40,13
In tunnel, campane, ecc.	0,97	2,69	5,60	1,80	0,70	0,20	-	-	11,96
Fiori e piante ornamentali	13,14	14,56	39,06	23,53	0,28	5,50	-	-	96,07
In piena aria	5,78	8,36	21,09	18,63	-	0,26	-	-	54,12
Protetti	7,36	6,20	17,97	4,90	0,28	5,24	-	-	41,95
In serra	5,21	4,96	14,44	4,24	0,23	5,24	-	-	34,32
In tunnel, campane, ecc.	2,15	1,24	3,53	0,66	0,05	-	-	-	7,63
Piantine	5,59	10,13	9,85	18,64	0,32	2,02	-	-	46,55
Orticole	3,08	0,76	5,74	4,21	0,14	-	-	-	13,93
Floricole ed ornamentali	2,21	6,76	3,71	9,74	0,14	0,02	-	-	22,58
Altre piantine	0,30	2,61	0,40	4,69	0,04	2,00	-	-	10,04
Foraggiere avvicendate	371,65	477,37	1.326,83	1.448,52	1.558,39	1.058,03	439,11	231,50	6.911,40
Prati avvicendati	315,31	386,13	864,97	712,81	595,53	327,25	105,63	81,20	3.388,83
Erba medica	237,13	280,53	649,85	584,21	527,46	271,02	64,27	77,86	2.692,33
Altri prati avvicendati	78,18	105,60	215,12	128,60	68,07	56,23	41,36	3,34	696,50
Erbai	56,34	91,24	461,86	735,71	962,86	730,78	333,48	150,30	3.522,57
Granoturco in erba	3,66	7,05	16,16	45,46	84,93	17,00	-	-	174,26
Granoturco a maturazione cerosa	37,99	71,16	421,37	658,38	853,55	687,93	332,74	150,30	3.213,42
Altri erbai monofiti di cereali	0,36	-	-	5,50	-	9,00	-	-	14,86
Altri erbai	14,33	13,03	24,33	26,37	24,38	16,85	0,74	-	120,03
Sementi	-	-	3,00	-	-	-	-	-	3,00
Terreni a riposo	29,91	137,39	176,29	123,53	297,43	603,08	413,76	923,02	2.704,41

Tavola 3.5 - Aziende con coltivazioni legnose agrarie e relativa superficie investita per le principali coltivazioni praticate e per classe di superficie agricola utilizzata (SAU) (superficie in ettari)

COLTIVAZIONI	CLASSI DI SUPERFICIE AGRICOLA UTILIZZATA								Totale
	Meno di 1	1 -- 2	2 -- 5	5 -- 10	10 -- 20	20 -- 50	50 -- 100	100 ed oltre	
AZIENDE									
COLTIVAZIONI LEGNOSE AGRARIE	6.775	4.862	6.321	2.409	1.044	349	79	44	21.883
Vite	6.388	4.590	6.041	2.316	1.005	338	75	39	20.792
Olivo per la produzioe di olive	68	67	72	34	20	8	3	2	274
Da tavola	7	5	7	3	1	1	1	-	25
Per olio	62	62	66	31	19	7	2	2	251
Agrumi	-	-	-	-	-	-	-	-	-
Arancio	-	-	-	-	-	-	-	-	-
Mandarino	-	-	-	-	-	-	-	-	-
Clementina e suoi ibridi	-	-	-	-	-	-	-	-	-
Limone	-	-	-	-	-	-	-	-	-
Altri agrumi	-	-	-	-	-	-	-	-	-
Fruttiferi	504	343	477	217	97	38	12	10	1.698
Frutta fresca di origine temperata	378	238	328	150	59	27	8	7	1.195
Melo	238	144	170	87	47	14	6	2	708
Pero	146	82	74	42	24	7	1	6	382
Pesco	128	70	111	52	28	10	2	2	403
Nettarina (pesca noce)	41	15	27	18	4	3	1	-	109
Albicocco	73	25	43	14	8	2	1	2	168
Altra frutta	181	128	165	67	23	7	3	1	575
Frutta fresca di origine sub-tropicale	59	55	126	71	44	15	4	3	377
Actinidia (kiwi)	55	52	123	69	43	15	4	3	364
Altra frutta	5	3	5	4	2	1	-	-	20
Frutta a guscio	134	87	81	37	12	4	1	2	358
Mandorlo	5	1	-	-	-	1	-	-	7
Nocciolo	42	24	24	8	5	1	-	-	104
Castagno	59	41	42	20	4	3	-	-	169
Altra frutta	45	24	18	12	3	2	1	2	107
Vivai	71	77	112	56	38	9	2	-	365
Fruttiferi	7	7	10	3	3	-	-	-	30
Piante ornamentali	50	63	77	35	12	3	-	-	240
Altri	20	15	36	21	27	7	2	-	128
SUPERFICIE INVESTITA									
COLTIVAZIONI LEGNOSE AGRARIE	1.916,83	2.799,39	7.025,89	5.793,35	4.993,87	2.999,68	1.405,12	1.299,27	28.233,40
Vite	1.789,86	2.563,02	6.474,69	5.348,19	4.580,67	2.871,85	1.298,14	1.093,91	26.020,33
Olivo per la produzioe di olive	11,10	24,95	43,19	22,00	15,28	6,45	81,07	2,28	206,32
Da tavola	0,60	0,85	3,08	1,73	1,00	0,50	79,30	-	87,06
Per olio	10,50	24,10	40,11	20,27	14,28	5,95	1,77	2,28	119,26
Agrumi	-	-	-	-	-	-	-	-	-
Arancio	-	-	-	-	-	-	-	-	-
Mandarino	-	-	-	-	-	-	-	-	-
Clementina e suoi ibridi	-	-	-	-	-	-	-	-	-
Limone	-	-	-	-	-	-	-	-	-
Altri agrumi	-	-	-	-	-	-	-	-	-
Fruttiferi	78,61	126,65	338,30	297,74	255,11	75,13	19,02	200,60	1.391,16
Frutta fresca di origine temperata	43,34	67,71	164,73	158,40	119,01	48,87	11,35	63,14	676,55
Melo	13,10	26,87	47,82	64,49	76,82	18,43	8,08	0,80	256,41
Pero	5,36	7,39	10,64	17,07	12,35	13,96	0,20	58,73	125,70
Pesco	5,19	4,77	32,43	27,64	18,01	7,32	0,40	0,80	96,56
Nettarina (pesca noce)	2,02	1,70	6,88	8,68	0,09	0,76	1,10	-	21,23
Albicocco	2,41	1,44	4,20	4,00	2,67	1,01	0,41	1,21	17,35
Altra frutta	15,26	25,54	62,76	36,52	9,07	7,39	1,16	1,60	159,30
Frutta fresca di origine sub-tropicale	14,21	23,07	129,09	96,20	102,95	23,59	7,55	3,80	400,46
Actinidia (kiwi)	13,48	22,41	123,25	92,52	102,25	23,58	7,55	3,80	388,84
Altra frutta	0,73	0,66	5,84	3,68	0,70	0,01	-	-	11,62
Frutta a guscio	21,06	35,87	44,48	43,14	33,15	2,67	0,12	133,66	314,15
Mandorlo	0,10	0,01	-	-	-	0,01	-	-	0,12
Nocciolo	3,93	5,38	13,52	8,11	1,26	0,01	-	-	32,21
Castagno	10,95	16,98	20,18	17,72	3,78	1,94	-	-	71,55
Altra frutta	6,08	13,50	10,78	17,31	28,11	0,71	0,12	133,66	210,27
Vivai	26,46	76,99	144,74	115,25	127,68	39,75	4,19	-	535,06
Fruttiferi	0,72	1,60	4,06	3,10	4,14	-	-	-	13,62
Piante ornamentali	20,33	67,30	113,97	87,27	68,68	26,69	-	-	384,24
Altri	5,41	8,09	26,71	24,88	54,86	13,06	4,19	-	137,20

Tavola 3.6 - Aziende con superficie irrigabile per classe di superficie irrigabile, classe di superficie totale, classe di superficie agricola utilizzata (SAU) e zona altimetrica (superficie in ettari)

CLASSI DI SUPERFICIE TOTALE		CLASSI DI SUPERFICIE IRRIGABILE								Totale
CLASSI DI SAU ZONE ALTIMETRICHE	Meno di 1	1 -- 2	2 -- 5	5 -- 10	10 -- 20	20 -- 50	50--100	100 ed oltre		
AZIENDE										
CLASSI DI SUPERFICIE TOTALE										
Meno di 1 ettaro	5.796	-	-	-	-	-	-	-	5.796	
1 -- 2	1.897	3.949	-	-	-	-	-	-	5.846	
2 -- 3	345	1.311	2.034	-	-	-	-	-	3.690	
3 -- 5	217	287	3.072	-	-	-	-	-	3.576	
5 -- 10	128	156	824	1.581	-	-	-	-	2.689	
10 -- 20	40	36	74	332	677	-	-	-	1.159	
20 -- 30	4	12	23	27	97	107	-	-	270	
30 -- 50	5	5	11	12	15	104	-	-	152	
50 -- 100	4	3	4	7	7	35	41	-	101	
100 ed oltre	-	2	1	1	1	11	16	25	57	
TOTALE	8.436	5.761	6.043	1.960	797	257	57	25	23.336	
CLASSI DI SAU										
Senza superficie	3	3	2	-	-	-	-	-	8	
Meno di 1 ettaro	7.376	26	9	1	1	-	-	-	7.413	
1 -- 2	595	5.109	28	2	-	-	-	-	5.734	
2 -- 3	221	300	2.871	-	1	-	-	-	3.393	
3 -- 5	136	186	2.756	11	-	-	-	-	3.089	
5 -- 10	76	96	293	1.779	5	-	-	-	2.249	
10 -- 20	23	27	61	134	736	3	-	-	984	
20 -- 30	3	6	11	19	38	134	-	-	211	
30 -- 50	2	5	9	8	10	93	-	-	127	
50 -- 100	1	2	3	5	5	18	50	-	84	
100 ed oltre	-	1	-	1	1	9	7	25	44	
TOTALE	8.436	5.761	6.043	1.960	797	257	57	25	23.336	
ZONE ALTIMETRICHE										
Montagna	-	-	-	-	-	-	-	-	-	
Collina	2.358	1.122	941	271	128	26	7	4	4.857	
Pianura	6.078	4.639	5.102	1.689	669	231	50	21	18.479	
TOTALE	8.436	5.761	6.043	1.960	797	257	57	25	23.336	
SUPERFICIE IRRIGABILE										
CLASSI DI SUPERFICIE TOTALE										
Meno di 1 ettaro	2.709,09	-	-	-	-	-	-	-	2.709,09	
1 -- 2	1.308,01	5.205,35	-	-	-	-	-	-	6.513,36	
2 -- 3	187,41	2.142,02	4.642,45	-	-	-	-	-	6.971,88	
3 -- 5	120,56	411,83	10.091,38	-	-	-	-	-	10.623,77	
5 -- 10	69,20	221,50	3.218,18	10.307,10	-	-	-	-	13.815,98	
10 -- 20	21,93	50,26	236,73	2.717,08	8.599,98	-	-	-	11.625,98	
20 -- 30	2,10	16,60	82,67	192,96	1.551,99	2.480,65	-	-	4.326,97	
30 -- 50	3,19	7,40	38,93	81,09	230,80	3.339,76	-	-	3.701,17	
50 -- 100	2,63	4,46	11,67	50,86	105,33	1.284,27	2.613,27	-	4.072,49	
100 ed oltre	-	2,96	2,90	8,21	14,65	337,55	1.330,48	6.064,31	7.761,06	
TOTALE	4.424,12	8.062,38	18.324,91	13.357,30	10.502,75	7.442,23	3.943,75	6.064,31	72.121,75	
CLASSI DI SAU										
Senza superficie	1,39	3,70	4,80	-	-	-	-	-	9,89	
Meno di 1 ettaro	3.838,17	34,08	22,74	7,50	12,06	-	-	-	3.914,55	
1 -- 2	334,17	7.125,65	72,55	13,15	-	-	-	-	7.545,52	
2 -- 3	115,60	439,06	6.855,79	-	17,32	-	-	-	7.427,77	
3 -- 5	76,16	266,65	10.063,59	67,88	-	-	-	-	10.474,28	
5 -- 10	42,04	134,54	1.022,18	12.031,13	59,10	-	-	-	13.288,99	
10 -- 20	12,44	37,99	203,82	1.009,43	9.593,30	69,73	-	-	10.926,71	
20 -- 30	1,99	8,15	38,64	128,38	568,67	3.206,58	-	-	3.952,41	
30 -- 50	1,23	7,63	30,63	53,75	164,65	3.302,91	-	-	3.560,80	
50 -- 100	0,93	3,23	10,17	37,87	73,00	603,80	3.350,23	-	4.079,23	
100 ed oltre	-	1,70	-	8,21	14,65	259,21	593,52	6.064,31	6.941,60	
TOTALE	4.424,12	8.062,38	18.324,91	13.357,30	10.502,75	7.442,23	3.943,75	6.064,31	72.121,75	
ZONE ALTIMETRICHE										
Montagna	-	-	-	-	-	-	-	-	-	
Collina	1.131,00	1.545,91	2.829,20	1.857,73	1.685,89	744,07	503,84	1.304,11	11.601,75	
Pianura	3.293,12	6.516,47	15.495,71	11.499,57	8.816,86	6.698,16	3.439,91	4.760,20	60.520,00	
TOTALE	4.424,12	8.062,38	18.324,91	13.357,30	10.502,75	7.442,23	3.943,75	6.064,31	72.121,75	

Tavola 3.7 - Aziende con allevamenti e relativo numero di capi per specie di bestiame, classe di superficie totale e classe di superficie agricola utilizzata (SAU)

CLASSI DI SUPERFICIE TOTALE CLASSI DI SAU	SPECIE DI BESTIAME								
	Bovini	Bufalini	Ovini	Caprini	Equini	Suini	Allevamenti avicoli	Conigli	Struzzi
AZIENDE									
CLASSI DI SUPERFICIE TOTALE (in ettari)									
Meno di 1 ettaro	267	1	8	78	102	125	3.334	1.286	4
1 -- 2	690	2	20	77	114	313	4.002	1.424	-
2 -- 3	1.004	1	24	58	113	396	2.884	978	1
3 -- 5	1.615	-	30	79	127	573	2.907	1.083	4
5 -- 10	1.813	3	30	68	164	610	2.098	725	5
10 -- 20	856	4	16	22	72	315	805	286	2
20 -- 30	184	-	3	5	27	75	161	55	-
30 -- 50	84	4	2	7	11	37	64	20	-
50 -- 100	49	-	2	5	10	19	28	5	-
100 ed oltre	28	1	3	2	12	9	13	4	-
TOTALE	6.590	16	138	401	752	2.472	16.296	5.866	16
CLASSI DI SAU (in ettari)									
Senza superficie	17	-	-	2	7	3	37	9	-
Meno di 1 ettaro	440	2	20	113	147	202	4.741	1.909	4
1 -- 2	962	2	35	89	143	404	4.085	1.424	-
2 -- 3	1.104	-	16	50	104	420	2.581	890	6
3 -- 5	1.580	1	25	68	112	542	2.423	841	2
5 -- 10	1.512	3	22	52	139	528	1.618	515	2
10 -- 20	696	3	13	10	51	255	620	215	2
20 -- 30	144	2	1	8	24	63	117	44	-
30 -- 50	71	2	1	3	5	29	40	11	-
50 -- 100	43	1	2	4	14	20	26	5	-
100 ed oltre	21	-	3	2	6	6	8	3	-
TOTALE	6.590	16	138	401	752	2.472	16.296	5.866	16
CAPI									
CLASSI DI SUPERFICIE TOTALE (in ettari)									
Meno di 1 ettaro	4.557	1	58	314	205	384	277.419	37.420	164
1 -- 2	7.148	2	123	238	239	1.789	399.939	87.839	-
2 -- 3	13.231	1	327	172	222	3.926	948.283	113.206	31
3 -- 5	21.265	-	324	394	409	6.224	1.707.857	299.264	92
5 -- 10	49.419	12	859	268	879	11.279	1.191.279	320.614	71
10 -- 20	49.808	60	802	198	371	41.111	961.868	286.807	62
20 -- 30	14.158	-	10	37	151	12.656	537.138	27.934	-
30 -- 50	11.433	128	535	30	66	23.341	61.581	52.434	-
50 -- 100	13.510	-	100	25	308	30.195	771.597	19.967	-
100 ed oltre	30.216	886	883	12	132	11.898	187.805	77	-
TOTALE	214.745	1.090	4.021	1.688	2.982	142.803	7.044.766	1.245.562	420
CLASSI DI SAU (in ettari)									
Senza superficie	8.873	-	-	8	20	3	210.737	3.050	-
Meno di 1 ettaro	3.644	2	135	432	327	1.915	478.786	75.421	164
1 -- 2	10.122	2	424	329	289	3.797	745.455	113.616	-
2 -- 3	10.582	-	147	172	268	7.386	1.439.087	175.211	127
3 -- 5	23.631	5	316	314	406	8.774	1.127.417	291.781	21
5 -- 10	48.139	8	733	244	886	19.942	1.116.475	279.053	46
10 -- 20	44.885	59	780	92	195	30.255	703.274	207.285	62
20 -- 30	12.249	2	3	49	147	23.062	219.617	79.836	-
30 -- 50	13.989	126	500	16	12	9.599	45.076	20.065	-
50 -- 100	9.381	886	100	20	352	26.181	771.537	217	-
100 ed oltre	29.250	-	883	12	80	11.889	187.305	27	-
TOTALE	214.745	1.090	4.021	1.688	2.982	142.803	7.044.766	1.245.562	420

Tavola 3.8 - Aziende con bovini e relativo numero di capi per classe di capi, classe di superficie totale e classe di superficie agricola utilizzata (SAU)

CLASSI DI SUPERFICIE TOTALE CLASSI DI SAU	CLASSI DI CAPI										Totale
	1 -- 2	3 -- 5	6 -- 9	10 -- 19	20 -- 49	50 -- 99	100 -- 499	500 -- 999	1000 -- 1999	2000 ed oltre	
AZIENDE											
CLASSI DI SUPERFICIE TOTALE (in ettari)											
Meno di 1 ettaro	189	45	14	5	4	1	7	1	1	-	267
1 -- 2	455	154	40	16	7	2	14	2	-	-	690
2 -- 3	529	279	91	57	21	7	15	4	-	1	1.004
3 -- 5	563	472	233	198	94	22	28	4	1	-	1.615
5 -- 10	326	372	263	352	316	96	76	8	4	-	1.813
10 -- 20	62	78	72	138	255	154	80	13	3	1	856
20 -- 30	6	11	10	7	45	65	37	3	-	-	184
30 -- 50	5	4	1	6	15	14	34	4	1	-	84
50 -- 100	2	3	2	1	5	11	18	2	5	-	49
100 ed oltre	-	1	-	-	2	4	13	4	1	3	28
TOTALE	2.137	1.419	726	780	764	376	322	45	16	5	6.590
CLASSI DI SAU (in ettari)											
Senza superficie	3	1	1	-	1	1	5	1	3	1	17
Meno di 1 ettaro	316	79	22	8	5	-	9	1	-	-	440
1 -- 2	597	240	57	34	10	3	18	3	-	-	962
2 -- 3	511	336	116	78	35	12	13	3	-	-	1.104
3 -- 5	453	452	262	228	112	35	33	5	-	-	1.580
5 -- 10	208	242	207	330	340	99	73	10	3	-	1.512
10 -- 20	41	53	53	92	216	145	82	10	3	1	696
20 -- 30	4	11	6	4	27	58	30	4	-	-	144
30 -- 50	2	1	-	6	11	13	32	3	3	-	71
50 -- 100	2	4	2	-	6	7	18	1	3	-	43
100 ed oltre	-	-	-	-	1	3	9	4	1	3	21
TOTALE	2.137	1.419	726	780	764	376	322	45	16	5	6.590
CAPI											
CLASSI DI SUPERFICIE TOTALE (in ettari)											
Meno di 1 ettaro	287	163	97	70	121	50	1.549	620	1.600	-	4.557
1 -- 2	734	552	282	203	192	120	3.810	1.255	-	-	7.148
2 -- 3	865	1.023	642	703	575	516	3.387	2.720	-	2.800	13.231
3 -- 5	970	1.796	1.672	2.629	2.759	1.560	6.145	2.612	1.122	-	21.265
5 -- 10	566	1.423	1.918	4.854	9.093	6.217	14.918	5.450	4.980	-	49.419
10 -- 20	103	303	530	1.906	8.080	10.372	14.348	8.645	3.521	2.000	49.808
20 -- 30	10	42	65	109	1.495	4.524	5.960	1.953	-	-	14.158
30 -- 50	10	16	7	74	521	956	6.115	2.714	1.020	-	11.433
50 -- 100	3	11	12	10	208	724	3.837	1.200	7.505	-	13.510
100 ed oltre	-	4	-	-	69	259	3.306	2.518	1.000	23.060	30.216
TOTALE	3.548	5.333	5.225	10.558	23.113	25.298	63.375	29.687	20.748	27.860	214.745
CLASSI DI SAU (in ettari)											
Senza superficie	5	5	6	-	30	50	1.270	605	4.102	2.800	8.873
Meno di 1 ettaro	492	281	152	112	154	-	1.833	620	-	-	3.644
1 -- 2	967	870	407	431	274	180	4.763	2.230	-	-	10.122
2 -- 3	860	1.249	814	997	1.026	871	2.933	1.832	-	-	10.582
3 -- 5	784	1.738	1.874	3.063	3.270	2.369	7.509	3.024	-	-	23.631
5 -- 10	357	926	1.541	4.531	9.807	6.437	13.839	7.101	3.600	-	48.139
10 -- 20	69	203	381	1.294	6.993	9.867	13.812	6.745	3.521	2.000	44.885
20 -- 30	7	42	38	60	883	3.975	4.996	2.248	-	-	12.249
30 -- 50	4	4	-	70	399	884	6.039	2.214	4.375	-	13.989
50 -- 100	3	15	12	-	245	456	3.950	550	4.150	-	9.381
100 ed oltre	-	-	-	-	32	209	2.431	2.518	1.000	23.060	29.250
TOTALE	3.548	5.333	5.225	10.558	23.113	25.298	63.375	29.687	20.748	27.860	214.745

Tavola 3.9 - Aziende con vacche da latte e relativo numero di capi per classe di capi, classe di superficie totale e classe di superficie agricola utilizzata (SAU)

CLASSI DI SUPERFICIE TOTALE CLASSI DI SAU	CLASSI DI CAPI										Totale
	1 -- 2	3 -- 5	6 -- 9	10 -- 19	20 -- 49	50 -- 99	100 -- 499	500 -- 999	1000 -- 1999	2000 ed oltre	
AZIENDE											
CLASSI DI SUPERFICIE TOTALE (in ettari)											
Meno di 1 ettaro	25	10	2	5	-	-	-	-	-	-	42
1 -- 2	87	28	7	6	1	-	-	-	-	-	129
2 -- 3	140	67	44	10	3	-	-	-	-	-	264
3 -- 5	223	155	118	82	21	2	-	-	-	-	601
5 -- 10	161	136	191	260	115	6	1	-	-	-	870
10 -- 20	44	48	58	169	197	22	3	-	-	-	541
20 -- 30	4	1	3	18	63	33	-	-	-	-	122
30 -- 50	4	-	2	6	19	15	3	-	-	-	49
50 -- 100	-	-	-	2	11	2	7	-	-	-	22
100 ed oltre	-	-	-	1	3	3	3	-	-	-	10
TOTALE	688	445	425	559	433	83	17	-	-	-	2.650
CLASSI DI SAU (in ettari)											
Senza superficie	1	1	-	-	-	-	-	-	-	-	2
Meno di 1 ettaro	48	15	3	6	1	-	-	-	-	-	73
1 -- 2	130	39	21	8	-	-	-	-	-	-	198
2 -- 3	160	92	56	22	8	1	-	-	-	-	339
3 -- 5	205	164	130	106	34	1	1	-	-	-	641
5 -- 10	112	107	175	263	127	7	1	-	-	-	792
10 -- 20	28	26	38	137	181	32	2	-	-	-	444
20 -- 30	3	1	1	9	57	23	-	-	-	-	94
30 -- 50	1	-	1	5	16	15	6	-	-	-	44
50 -- 100	-	-	-	2	7	2	5	-	-	-	16
100 ed oltre	-	-	-	1	2	2	2	-	-	-	7
TOTALE	688	445	425	559	433	83	17	-	-	-	2.650
CAPI											
CLASSI DI SUPERFICIE TOTALE (in ettari)											
Meno di 1 ettaro	33	40	12	58	-	-	-	-	-	-	143
1 -- 2	113	107	49	67	24	-	-	-	-	-	360
2 -- 3	189	253	307	114	74	-	-	-	-	-	937
3 -- 5	316	607	859	1.034	547	115	-	-	-	-	3.478
5 -- 10	224	565	1.400	3.403	3.096	360	100	-	-	-	9.148
10 -- 20	64	192	434	2.311	5.635	1.304	443	-	-	-	10.383
20 -- 30	6	3	24	257	2.070	2.029	-	-	-	-	4.389
30 -- 50	4	-	12	90	630	1.056	340	-	-	-	2.132
50 -- 100	-	-	-	22	385	115	832	-	-	-	1.354
100 ed oltre	-	-	-	14	85	222	607	-	-	-	928
TOTALE	949	1.767	3.097	7.370	12.546	5.201	2.322	-	-	-	33.252
CLASSI DI SAU (in ettari)											
Senza superficie	1	4	-	-	-	-	-	-	-	-	5
Meno di 1 ettaro	64	58	21	68	24	-	-	-	-	-	235
1 -- 2	171	152	144	91	-	-	-	-	-	-	558
2 -- 3	222	348	404	267	190	55	-	-	-	-	1.486
3 -- 5	293	653	942	1.350	952	60	100	-	-	-	4.350
5 -- 10	150	444	1.294	3.444	3.420	430	173	-	-	-	9.355
10 -- 20	44	105	277	1.918	5.280	1.910	270	-	-	-	9.804
20 -- 30	3	3	9	123	1.840	1.428	-	-	-	-	3.406
30 -- 50	1	-	6	73	567	1.036	700	-	-	-	2.383
50 -- 100	-	-	-	22	218	145	589	-	-	-	974
100 ed oltre	-	-	-	14	55	137	490	-	-	-	696
TOTALE	949	1.767	3.097	7.370	12.546	5.201	2.322	-	-	-	33.252

Tavola 3.10 - Aziende con suini e relativo numero di capi per classe di capi, classe di superficie totale e classe di superficie agricola utilizzata (SAU)

CLASSI DI SUPERFICIE TOTALE CLASSI DI SAU	CLASSI DI CAPI									Totale
	1 -- 2	3 -- 5	6 -- 9	10 -- 19	20 -- 49	50 -- 99	100 -- 499	500 -- 999	1000 ed oltre	
AZIENDE										
CLASSI DI SUPERFICIE TOTALE (in ettari)										
Meno di 1 ettaro	117	5	1	1	-	-	1	-	-	125
1 -- 2	292	13	1	2	-	3	-	2	-	313
2 -- 3	376	10	3	2	-	1	1	2	1	396
3 -- 5	504	41	11	5	3	3	3	1	2	573
5 -- 10	486	66	14	14	11	4	8	4	3	610
10 -- 20	228	32	11	11	4	2	8	12	7	315
20 -- 30	44	15	4	1	2	1	-	4	4	75
30 -- 50	14	9	5	1	-	-	-	1	7	37
50 -- 100	4	4	2	-	-	-	-	2	7	19
100 ed oltre	3	2	1	-	1	-	-	-	2	9
TOTALE	2.068	197	53	37	21	14	21	28	33	2.472
CLASSI DI SAU (in ettari)										
Senza superficie	3	-	-	-	-	-	-	-	-	3
Meno di 1 ettaro	185	9	1	3	-	1	1	2	-	202
1 -- 2	380	16	2	-	-	2	1	2	1	404
2 -- 3	384	19	8	2	-	3	2	1	1	420
3 -- 5	469	43	10	7	4	3	2	1	3	542
5 -- 10	409	54	15	16	11	3	9	7	4	528
10 -- 20	185	31	6	7	4	1	6	8	7	255
20 -- 30	35	12	3	2	1	1	-	4	5	63
30 -- 50	12	7	5	-	-	-	-	1	4	29
50 -- 100	5	5	2	-	-	-	-	2	6	20
100 ed oltre	1	1	1	-	1	-	-	-	2	6
TOTALE	2.068	197	53	37	21	14	21	28	33	2.472
CAPI										
CLASSI DI SUPERFICIE TOTALE (in ettari)										
Meno di 1 ettaro	148	18	8	10	-	-	200	-	-	384
1 -- 2	368	48	6	25	-	209	-	1.133	-	1.789
2 -- 3	474	33	23	22	-	80	330	1.184	1.780	3.926
3 -- 5	673	145	77	62	65	211	510	881	3.600	6.224
5 -- 10	667	246	99	183	327	225	1.684	3.078	4.770	11.279
10 -- 20	348	115	76	125	120	104	2.085	9.129	29.009	41.111
20 -- 30	69	59	26	11	50	50	-	2.942	9.449	12.656
30 -- 50	23	36	35	12	-	-	-	794	22.441	23.341
50 -- 100	7	17	13	-	-	-	-	1.880	28.278	30.195
100 ed oltre	6	10	6	-	30	-	-	-	11.846	11.898
TOTALE	2.783	727	369	450	592	879	4.809	21.021	111.173	142.803
CLASSI DI SAU (in ettari)										
Senza superficie	3	-	-	-	-	-	-	-	-	3
Meno di 1 ettaro	234	33	8	35	-	55	200	1.350	-	1.915
1 -- 2	476	56	14	-	-	154	150	1.167	1.780	3.797
2 -- 3	493	65	56	22	-	230	530	600	5.390	7.386
3 -- 5	633	159	71	95	94	181	460	881	6.200	8.774
5 -- 10	571	202	108	198	318	159	2.181	5.530	10.675	19.942
10 -- 20	288	108	38	77	130	50	1.288	5.877	22.399	30.255
20 -- 30	54	49	20	23	20	50	-	2.942	19.904	23.062
30 -- 50	20	28	35	-	-	-	-	794	8.722	9.599
50 -- 100	9	22	13	-	-	-	-	1.880	24.257	26.181
100 ed oltre	2	5	6	-	30	-	-	-	11.846	11.889
TOTALE	2.783	727	369	450	592	879	4.809	21.021	111.173	142.803

Tavola 3.11 - Aziende con ovini e relativo numero di capi per classe di capi, classe di superficie totale e classe di superficie agricola utilizzata (SAU)

CLASSI DI SUPERFICIE TOTALE CLASSI DI SAU	CLASSI DI CAPI										Totale
	1 -- 2	3 -- 9	10 -- 19	20 -- 49	50 -- 99	100 -- 499	500 -- 999	1000 -- 2999	3000 -- 4999	5000 ed oltre	
AZIENDE											
CLASSI DI SUPERFICIE TOTALE (in ettari)											
Meno di 1 ettaro	2	3	2	1	-	-	-	-	-	-	8
1 -- 2	4	11	5	-	-	-	-	-	-	-	20
2 -- 3	1	14	6	2	-	1	-	-	-	-	24
3 -- 5	5	14	7	3	1	-	-	-	-	-	30
5 -- 10	6	7	9	5	1	2	-	-	-	-	30
10 -- 20	2	3	6	4	-	-	1	-	-	-	16
20 -- 30	-	3	-	-	-	-	-	-	-	-	3
30 -- 50	-	-	-	1	-	-	1	-	-	-	2
50 -- 100	-	-	-	1	1	-	-	-	-	-	2
100 ed oltre	-	1	-	-	1	-	1	-	-	-	3
TOTALE	20	56	35	17	4	3	3	-	-	-	138
CLASSE DI SAU (in ettari)											
Senza superficie	-	-	-	-	-	-	-	-	-	-	-
Meno di 1 ettaro	4	11	3	2	-	-	-	-	-	-	20
1 -- 2	3	19	10	2	-	1	-	-	-	-	35
2 -- 3	2	7	6	1	-	-	-	-	-	-	16
3 -- 5	4	9	6	5	1	-	-	-	-	-	25
5 -- 10	5	5	7	2	1	2	-	-	-	-	22
10 -- 20	2	3	3	4	-	-	1	-	-	-	13
20 -- 30	-	1	-	-	-	-	-	-	-	-	1
30 -- 50	-	-	-	-	-	-	1	-	-	-	1
50 -- 100	-	-	-	1	1	-	-	-	-	-	2
100 ed oltre	-	1	-	-	1	-	1	-	-	-	3
TOTALE	20	56	35	17	4	3	3	-	-	-	138
CAPI											
CLASSI DI SUPERFICIE TOTALE (in ettari)											
Meno di 1 ettaro	3	15	20	20	-	-	-	-	-	-	58
1 -- 2	6	47	70	-	-	-	-	-	-	-	123
2 -- 3	1	61	65	60	-	140	-	-	-	-	327
3 -- 5	10	61	94	93	66	-	-	-	-	-	324
5 -- 10	9	31	116	148	50	505	-	-	-	-	859
10 -- 20	2	13	78	89	-	-	620	-	-	-	802
20 -- 30	-	10	-	-	-	-	-	-	-	-	10
30 -- 50	-	-	-	35	-	-	500	-	-	-	535
50 -- 100	-	-	-	40	60	-	-	-	-	-	100
100 ed oltre	-	3	-	-	80	-	800	-	-	-	883
TOTALE	31	241	443	485	256	645	1.920	-	-	-	4.021
CLASSE DI SAU (in ettari)											
Senza superficie	-	-	-	-	-	-	-	-	-	-	-
Meno di 1 ettaro	6	55	31	43	-	-	-	-	-	-	135
1 -- 2	4	84	136	60	-	140	-	-	-	-	424
2 -- 3	4	27	76	40	-	-	-	-	-	-	147
3 -- 5	8	36	73	133	66	-	-	-	-	-	316
5 -- 10	7	20	86	65	50	505	-	-	-	-	733
10 -- 20	2	13	41	104	-	-	620	-	-	-	780
20 -- 30	-	3	-	-	-	-	-	-	-	-	3
30 -- 50	-	-	-	-	-	-	500	-	-	-	500
50 -- 100	-	-	-	40	60	-	-	-	-	-	100
100 ed oltre	-	3	-	-	80	-	800	-	-	-	883
TOTALE	31	241	443	485	256	645	1.920	-	-	-	4.021

Tavola 3.12 - Aziende con polli da carne e relativo numero di capi per classe di capi, classe di superficie totale e classe di superficie agricola utilizzata (SAU)

CLASSI DI SUPERFICIE TOTALE CLASSI DI SAU	CLASSI DI CAPI									Totale
	Meno di 50	50 -- 100	100 -- 500	500 -- 1000	1000 -- 5000	5000 -- 10000	10000 -- 25000	25000 -- 50000	50000 ed oltre	
AZIENDE										
CLASSI DI SUPERFICIE TOTALE (in ettari)										
Meno di 1 ettaro	1.704	62	8	-	2	1	2	1	-	1.780
1 -- 2	2.110	89	13	-	4	-	4	2	2	2.224
2 -- 3	1.507	68	24	-	1	-	5	1	2	1.608
3 -- 5	1.509	110	40	1	4	1	10	5	7	1.687
5 -- 10	1.168	82	47	2	4	3	10	4	5	1.325
10 -- 20	409	41	26	5	2	3	4	2	3	495
20 -- 30	77	13	4	-	-	-	-	1	5	100
30 -- 50	34	9	3	-	1	-	1	-	-	48
50 -- 100	16	1	4	-	-	-	-	-	-	21
100 ed oltre	7	1	1	-	-	-	-	-	1	10
TOTALE	8.541	476	170	8	18	8	36	16	25	9.298
CLASSI DI SAU (in ettari)										
Senza superficie	15	1	-	-	1	1	2	2	-	22
Meno di 1 ettaro	2.471	93	11	-	2	-	3	-	-	2.580
1 -- 2	2.159	94	27	-	4	1	6	1	3	2.295
2 -- 3	1.335	72	23	-	6	-	5	3	5	1.449
3 -- 5	1.256	92	43	2	1	2	8	4	5	1.413
5 -- 10	890	72	40	2	2	2	9	3	5	1.025
10 -- 20	321	34	15	4	1	2	2	3	4	386
20 -- 30	56	9	5	-	-	-	1	-	2	73
30 -- 50	21	7	2	-	1	-	-	-	-	31
50 -- 100	13	1	4	-	-	-	-	-	-	18
100 ed oltre	4	1	-	-	-	-	-	-	1	6
TOTALE	8.541	476	170	8	18	8	36	16	25	9.298
CAPI										
CLASSI DI SUPERFICIE TOTALE (in ettari)										
Meno di 1 ettaro	24.305	3.318	1.150	-	5.680	5.000	30.000	35.000	-	104.453
1 -- 2	31.838	4.980	1.512	-	9.900	-	61.500	57.000	160.000	326.730
2 -- 3	23.736	3.880	3.510	-	2.000	-	71.000	45.000	240.000	389.126
3 -- 5	24.667	6.144	6.170	500	10.000	6.000	177.300	165.000	853.000	1.248.781
5 -- 10	20.006	4.375	6.910	1.100	7.500	19.000	150.000	136.000	318.225	663.116
10 -- 20	7.229	2.290	4.680	2.950	3.000	19.380	48.000	70.000	180.000	337.529
20 -- 30	1.419	710	700	-	-	-	-	40.000	355.850	398.679
30 -- 50	720	500	700	-	1.000	-	15.000	-	-	17.920
50 -- 100	306	80	400	-	-	-	-	-	-	786
100 ed oltre	130	50	350	-	-	-	-	-	150.000	150.530
TOTALE	134.356	26.327	26.082	4.550	39.080	49.380	552.800	548.000	2.257.075	3.637.650
CLASSI DI SAU (in ettari)										
Senza superficie	295	50	-	-	2.080	5.000	30.000	62.000	-	99.425
Meno di 1 ettaro	35.303	5.048	1.450	-	5.000	-	46.500	-	-	93.301
1 -- 2	33.282	5.255	3.582	-	9.500	7.000	89.000	30.000	240.000	417.619
2 -- 3	21.050	4.055	3.410	-	15.000	-	90.000	116.000	778.000	1.027.515
3 -- 5	21.171	5.194	6.790	1.000	1.500	13.000	135.300	127.500	335.000	646.455
5 -- 10	15.699	3.805	6.280	1.200	3.500	11.000	127.000	102.500	338.225	609.209
10 -- 20	5.682	1.890	2.520	2.350	1.500	13.380	20.000	110.000	268.850	426.172
20 -- 30	1.056	530	1.000	-	-	-	15.000	-	147.000	164.586
30 -- 50	481	370	400	-	1.000	-	-	-	-	2.251
50 -- 100	266	80	650	-	-	-	-	-	-	996
100 ed oltre	71	50	-	-	-	-	-	-	150.000	150.121
TOTALE	134.356	26.327	26.082	4.550	39.080	49.380	552.800	548.000	2.257.075	3.637.650

Tavola 3.13 - Aziende con galline da uova e relativo numero di capi per classe di capi, classe di superficie totale e classe di superficie agricola utilizzata (SAU)

CLASSI DI SUPERFICIE TOTALE		CLASSI DI CAPI										Totale
CLASSI DI SAU	Meno di 50	50 --100	100 -- 500	500 --1000	1000 -- 3000	3000 -- 5000	5000 -- 10000	10000 -- 25000	25000 -- 50000	50000 ed oltre		
AZIENDE												
CLASSI DI SUPERFICIE TOTALE (in ettari)												
Meno di 1 ettaro	2.877	5	2	-	1	-	1	-	-	2	2.888	
1 -- 2	3.483	12	1	-	-	-	1	-	1	-	3.498	
2 -- 3	2.542	13	4	1	-	-	-	2	1	2	2.565	
3 -- 5	2.527	16	3	-	-	-	-	3	2	2	2.553	
5 -- 10	1.796	19	8	2	-	-	3	6	1	3	1.838	
10 -- 20	688	15	3	-	-	2	-	2	2	3	715	
20 -- 30	131	4	1	1	-	-	-	1	-	-	138	
30 -- 50	52	4	-	-	-	-	-	-	1	-	57	
50 -- 100	20	-	2	-	-	-	-	-	-	2	24	
100 ed oltre	10	-	-	-	-	-	-	-	1	-	11	
TOTALE	14.126	88	24	4	1	2	5	14	9	14	14.287	
CLASSI DI SAU (in ettari)												
Senza superficie	23	-	-	-	1	-	-	-	-	2	26	
Meno di 1 ettaro	4.101	8	4	-	-	-	1	-	-	1	4.115	
1 -- 2	3.546	14	1	-	-	-	1	-	2	1	3.565	
2 -- 3	2.279	15	5	1	-	-	-	3	2	2	2.307	
3 -- 5	2.091	13	4	-	-	-	-	4	-	2	2.114	
5 -- 10	1.397	20	4	2	-	1	3	4	2	3	1.436	
10 -- 20	538	12	3	-	-	1	-	2	1	1	558	
20 -- 30	95	4	1	1	-	-	-	1	-	-	102	
30 -- 50	32	2	1	-	-	-	-	-	1	-	36	
50 -- 100	18	-	1	-	-	-	-	-	-	2	21	
100 ed oltre	6	-	-	-	-	-	-	-	1	-	7	
TOTALE	14.126	88	24	4	1	2	5	14	9	14	14.287	
CAPI												
CLASSI DI SUPERFICIE TOTALE (in ettari)												
Meno di 1 ettaro	21.699	260	250	-	1.000	-	5.000	-	-	105.000	133.209	
1 -- 2	28.458	647	130	-	-	-	7.300	-	27.000	-	63.535	
2 -- 3	22.081	753	450	500	-	-	-	25.000	45.000	450.000	543.784	
3 -- 5	24.393	840	400	-	-	-	-	34.000	75.000	250.000	384.633	
5 -- 10	18.934	1.000	880	1.300	-	-	23.000	96.000	30.000	290.000	461.114	
10 -- 20	8.046	800	400	-	-	7.500	-	31.000	73.470	420.000	541.216	
20 -- 30	1.512	250	150	500	-	-	-	10.000	-	-	12.412	
30 -- 50	722	200	-	-	-	-	-	-	30.000	-	30.922	
50 -- 100	216	-	200	-	-	-	-	-	-	570.000	570.416	
100 ed oltre	162	-	-	-	-	-	-	-	37.000	-	37.162	
TOTALE	126.223	4.750	2.860	2.300	1.000	7.500	35.300	196.000	317.470	2.085.000	2.778.403	
CLASSI DI SAU (in ettari)												
Senza superficie	204	-	-	-	1.000	-	-	-	-	105.000	106.204	
Meno di 1 ettaro	31.593	437	480	-	-	-	5.000	-	-	310.000	347.510	
1 -- 2	29.503	750	150	-	-	-	7.300	-	72.000	200.000	309.703	
2 -- 3	20.757	823	600	500	-	-	-	35.000	75.000	260.000	392.680	
3 -- 5	20.766	690	430	-	-	-	-	50.000	-	300.000	371.886	
5 -- 10	15.016	1.060	450	1.300	-	4.500	23.000	70.000	60.000	290.000	465.326	
10 -- 20	6.447	650	400	-	-	3.000	-	31.000	43.470	50.000	134.967	
20 -- 30	1.095	240	150	500	-	-	-	10.000	-	-	11.985	
30 -- 50	516	100	100	-	-	-	-	-	30.000	-	30.716	
50 -- 100	222	-	100	-	-	-	-	-	-	570.000	570.322	
100 ed oltre	104	-	-	-	-	-	-	-	37.000	-	37.104	
TOTALE	126.223	4.750	2.860	2.300	1.000	7.500	35.300	196.000	317.470	2.085.000	2.778.403	

Tavola 3.14 - Aziende che utilizzano mezzi meccanici aziendali ed extraziendali per titolo di possesso dei mezzi meccanici, tipo di mezzo utilizzato e zona altimetrica

MEZZI MECCANICI	Totale aziende	DI PROPRIETÀ SOLO DELL'AZIENDA			In comproprietà	Forniti da terzi
		Aziende	NUMERO MEZZI			
			Totale	Di età inferiore a 10 anni		
TOTALE						
TOTALE	38.838	31.732	-	-	2.333	27.015
Trattrici	34.072	25.214	37.189	5.503	1.388	19.692
Di potenza inferiore a 40 Kw	17.403	16.236	17.686	1.357	796	1.215
Da 40 Kw a meno di 60 Kw	15.513	10.718	12.196	2.127	586	5.750
Da 60 Kw a meno di 100 Kw	14.390	4.973	5.987	1.551	253	10.365
Di 100 Kw e oltre	6.105	1.120	1.320	468	56	5.209
Motocoltivatori, motozappe, motofresatrici e motofalciatrici	25.584	22.197	27.794	3.362	893	3.868
Mietitrebbiatrici	21.924	747	801	143	68	21.575
Macchine per la raccolta completamente automatizzata di:						
Pomodoro da industria	2	1	1	-	-	1
Patata	5	4	6	1	-	1
Barbabietola da zucchero	160	6	6	-	1	155
Altri prodotti	995	254	306	80	14	754
Apparecchi meccanici distribuzione dei prodotti fitoiatrici	20.506	11.486	12.113	1.719	816	10.266
Macchine per la fertilizzazione	17.864	6.588	7.317	851	596	11.590
Altri mezzi meccanici	11.999	6.172	-	-	306	6.409
MONTAGNA						
TOTALE	-	-	-	-	-	-
Trattrici	-	-	-	-	-	-
Di potenza inferiore a 40 Kw	-	-	-	-	-	-
Da 40 Kw a meno di 60 Kw	-	-	-	-	-	-
Da 60 Kw a meno di 100 Kw	-	-	-	-	-	-
Di 100 Kw e oltre	-	-	-	-	-	-
Motocoltivatori, motozappe, motofresatrici e motofalciatrici	-	-	-	-	-	-
Mietitrebbiatrici	-	-	-	-	-	-
Macchine per la raccolta completamente automatizzata di:						
Pomodoro da industria	-	-	-	-	-	-
Patata	-	-	-	-	-	-
Barbabietola da zucchero	-	-	-	-	-	-
Altri prodotti	-	-	-	-	-	-
Apparecchi meccanici distribuzione dei prodotti fitoiatrici	-	-	-	-	-	-
Macchine per la fertilizzazione	-	-	-	-	-	-
Altri mezzi meccanici	-	-	-	-	-	-
COLLINA						
TOTALE	11.329	10.048	-	-	536	5.115
Trattrici	8.829	7.135	9.851	2.049	340	3.261
Di potenza inferiore a 40 Kw	4.784	4.475	4.811	604	191	340
Da 40 Kw a meno di 60 Kw	3.997	3.056	3.519	967	138	1.100
Da 60 Kw a meno di 100 Kw	2.546	1.127	1.348	420	61	1.602
Di 100 Kw e oltre	562	149	173	58	4	428
Motocoltivatori, motozappe, motofresatrici e motofalciatrici	8.563	7.766	10.384	1.580	285	977
Mietitrebbiatrici	3.403	223	229	21	7	3.332
Macchine per la raccolta completamente automatizzata di:						
Pomodoro da industria	1	-	-	-	-	1
Patata	2	2	4	1	-	-
Barbabietola da zucchero	1	-	-	-	-	1
Altri prodotti	301	91	117	15	3	216
Apparecchi meccanici distribuzione dei prodotti fitoiatrici	4.190	3.292	3.528	810	127	987
Macchine per la fertilizzazione	2.552	1.375	1.586	240	84	1.201
Altri mezzi meccanici	3.457	2.851	-	-	74	645
PIANURA						
TOTALE	27.509	21.684	-	-	1.797	21.900
Trattrici	25.243	18.079	27.338	3.454	1.048	16.431
Di potenza inferiore a 40 Kw	12.619	11.761	12.875	753	605	875
Da 40 Kw a meno di 60 Kw	11.516	7.662	8.677	1.160	448	4.650
Da 60 Kw a meno di 100 Kw	11.844	3.846	4.639	1.131	192	8.763
Di 100 Kw e oltre	5.543	971	1.147	410	52	4.781
Motocoltivatori, motozappe, motofresatrici e motofalciatrici	17.021	14.431	17.410	1.782	608	2.891
Mietitrebbiatrici	18.521	524	572	122	61	18.243
Macchine per la raccolta completamente automatizzata di:						
Pomodoro da industria	1	1	1	-	-	-
Patata	3	2	2	-	-	1
Barbabietola da zucchero	159	6	6	-	1	154
Altri prodotti	694	163	189	65	11	538
Apparecchi meccanici distribuzione dei prodotti fitoiatrici	16.316	8.194	8.585	909	689	9.279
Macchine per la fertilizzazione	15.312	5.213	5.731	611	512	10.389
Altri mezzi meccanici	8.542	3.321	-	-	232	5.764

Tavola 3.15 - Aziende e relativo numero di giornate di lavoro aziendale, per classe di giornate di lavoro, classe di superficie totale e classe di superficie agricola utilizzata (SAU)

CLASSI DI SUPERFICIE TOTALE CLASSI DI SAU	CLASSI DI GIORNATE DI LAVORO								Totale
	Meno di 50	50 -- 100	100 -- 200	200 -- 300	300 -- 500	500 -- 1000	1000 -- 2500	2500 ed oltre	
AZIENDE									
CLASSI DI SUPERFICIE TOTALE (in ettari)									
Meno di 1 ettaro	8.522	1.500	756	179	122	40	4	-	11.123
1 -- 2	6.502	1.803	1.286	421	330	68	14	-	10.424
2 -- 3	3.031	1.176	1.101	524	458	146	11	1	6.448
3 -- 5	1.953	1.019	1.241	708	953	369	31	2	6.276
5 -- 10	823	449	660	564	1.127	780	77	1	4.481
10 -- 20	215	112	163	168	485	576	128	6	1.853
20 -- 30	71	20	31	23	86	138	67	3	439
30 -- 50	33	10	16	18	49	59	50	3	238
50 -- 100	24	6	8	6	24	46	31	7	152
100 ed oltre	9	4	5	5	12	23	26	13	97
TOTALE	21.183	6.099	5.267	2.616	3.646	2.245	439	36	41.531
CLASSI DI SAU (in ettari)									
Senza superficie	29	7	9	6	8	13	5	1	78
Meno di 1 ettaro	11.190	2.304	1.256	305	233	57	9	1	15.355
1 -- 2	5.686	1.773	1.467	558	466	102	15	1	10.068
2 -- 3	2.254	971	1.030	562	558	197	13	2	5.587
3 -- 5	1.252	688	951	627	898	449	36	2	4.903
5 -- 10	527	264	404	404	990	718	85	-	3.392
10 -- 20	160	72	108	116	356	497	126	4	1.439
20 -- 30	38	11	26	16	68	104	58	4	325
30 -- 50	30	3	7	14	40	47	43	4	188
50 -- 100	12	3	6	5	21	44	28	8	127
100 ed oltre	5	3	3	3	8	17	21	9	69
TOTALE	21.183	6.099	5.267	2.616	3.646	2.245	439	36	41.531
GIORNATE DI LAVORO AZIENDALE									
CLASSI DI SUPERFICIE TOTALE (in ettari)									
Meno di 1 ettaro	118.126	95.834	96.781	40.672	42.041	27.494	5.087	-	426.035
1 -- 2	98.198	119.227	168.594	95.877	117.928	43.222	19.623	-	662.669
2 -- 3	52.361	78.006	145.933	120.990	161.964	92.580	15.058	6.884	673.776
3 -- 5	36.346	68.374	168.614	165.908	348.571	231.777	42.732	8.800	1.071.122
5 -- 10	15.155	30.124	91.540	132.379	413.413	510.021	94.689	3.070	1.290.391
10 -- 20	3.632	7.525	22.606	40.112	181.256	397.266	160.384	45.452	858.233
20 -- 30	1.009	1.210	4.257	5.548	31.819	99.972	90.685	13.152	247.652
30 -- 50	523	642	2.296	4.219	18.488	43.231	68.234	9.298	146.931
50 -- 100	411	425	1.211	1.364	8.709	32.138	45.653	48.133	138.044
100 ed oltre	103	266	690	1.369	4.328	16.104	43.759	57.564	124.183
TOTALE	325.864	401.633	702.522	608.438	1.328.517	1.493.805	585.904	192.353	5.639.036
CLASSI DI SAU (in ettari)									
Senza superficie	382	481	1.299	1.253	2.763	9.099	8.173	5.800	29.250
Meno di 1 ettaro	164.638	148.697	160.607	69.168	80.987	38.665	13.474	29.585	705.821
1 -- 2	87.094	117.869	194.716	128.524	167.181	63.813	19.865	6.884	785.946
2 -- 3	38.199	64.392	137.952	130.436	199.814	125.450	16.426	5.948	718.617
3 -- 5	22.551	46.158	130.382	146.681	329.064	285.580	47.205	6.240	1.013.861
5 -- 10	9.305	17.960	56.316	95.326	363.780	471.628	105.294	-	1.119.609
10 -- 20	2.386	4.741	15.214	28.057	133.833	346.575	159.314	16.789	706.909
20 -- 30	572	717	3.685	3.627	25.683	76.530	79.380	12.250	202.444
30 -- 50	437	200	980	3.327	14.885	34.523	58.436	20.540	133.328
50 -- 100	237	222	941	1.245	7.647	29.360	44.002	49.353	133.007
100 ed oltre	63	196	430	794	2.880	12.582	34.335	38.964	90.244
TOTALE	325.864	401.633	702.522	608.438	1.328.517	1.493.805	585.904	192.353	5.639.036

Tavola 3.16 - Aziende per categoria di manodopera familiare, classe di superficie totale, classe di superficie agricola utilizzata (SAU) e sesso

		FAMILIARI E PARENTI DEL CONDUTTORE					
CLASSI DI SUPERFICIE TOTALE CLASSI DI SAU	Conduttore	CONIUGE		ALTRI FAMILIARI DEL CONDUTTORE		Parenti del conduttore	Totale
		Totale	Di cui che lavora in azienda	Totale	Di cui che lavorano in azienda		
TOTALE							
CLASSI DI SUPERFICIE TOTALE (in ettari)							
Meno di 1 ettaro	11.096	7.388	3.823	6.009	1.288	722	11.096
1 -- 2	10.383	7.068	4.091	6.082	1.811	937	10.383
2 -- 3	6.418	4.368	2.820	3.872	1.436	736	6.418
3 -- 5	6.243	4.355	3.087	3.933	1.694	852	6.243
5 -- 10	4.422	3.167	2.309	3.040	1.562	684	4.422
10 -- 20	1.811	1.325	962	1.344	780	370	1.811
20 -- 30	406	289	192	308	181	87	406
30 -- 50	222	153	105	157	89	61	222
50 -- 100	136	97	60	91	49	35	136
100 ed oltre	64	43	24	41	25	12	64
TOTALE	41.201	28.253	17.473	24.877	8.915	4.496	41.201
CLASSI DI SAU (in ettari)							
Senza superficie	67	48	22	40	13	4	67
Meno di 1 ettaro	15.304	10.262	5.478	8.369	2.005	1.171	15.304
1 -- 2	10.030	6.797	4.080	5.951	1.958	996	10.030
2 -- 3	5.556	3.789	2.554	3.442	1.366	628	5.556
3 -- 5	4.872	3.440	2.496	3.152	1.442	722	4.872
5 -- 10	3.341	2.428	1.783	2.398	1.234	516	3.341
10 -- 20	1.391	1.037	763	1.053	624	299	1.391
20 -- 30	308	223	155	236	135	81	308
30 -- 50	172	115	71	126	76	40	172
50 -- 100	111	80	51	75	40	29	111
100 ed oltre	49	34	20	35	22	10	49
TOTALE	41.201	28.253	17.473	24.877	8.915	4.496	41.201
MASCHI							
CLASSI DI SUPERFICIE TOTALE (in ettari)							
Meno di 1 ettaro	8.096	1.143	779	4.347	1.027	616	10.053
1 -- 2	7.538	1.190	899	4.481	1.528	803	9.625
2 -- 3	4.542	886	724	2.956	1.229	659	6.041
3 -- 5	4.578	904	760	2.956	1.428	759	6.005
5 -- 10	3.493	581	489	2.366	1.319	592	4.296
10 -- 20	1.568	160	131	1.104	666	320	1.774
20 -- 30	348	36	28	258	160	78	396
30 -- 50	195	18	12	125	79	52	218
50 -- 100	120	8	4	75	44	32	130
100 ed oltre	52	7	5	30	20	10	61
TOTALE	30.530	4.933	3.831	18.698	7.500	3.921	38.599
CLASSI DI SAU (in ettari)							
Senza superficie	53	8	5	28	10	3	64
Meno di 1 ettaro	11.246	1.542	1.098	6.105	1.644	1.008	13.979
1 -- 2	7.155	1.292	1.000	4.395	1.651	881	9.364
2 -- 3	3.974	793	642	2.627	1.168	563	5.254
3 -- 5	3.628	708	603	2.413	1.206	627	4.701
5 -- 10	2.691	426	358	1.866	1.037	443	3.250
10 -- 20	1.223	115	90	877	542	254	1.361
20 -- 30	271	23	19	196	120	73	306
30 -- 50	151	14	7	104	69	33	167
50 -- 100	99	6	5	61	35	28	107
100 ed oltre	39	6	4	26	18	8	46
TOTALE	30.530	4.933	3.831	18.698	7.500	3.921	38.599

Tavola 3.16 segue - Aziende per categoria di manodopera familiare, classe di superficie totale, classe di superficie agricola utilizzata (SAU) e sesso

		FAMILIARI E PARENTI DEL CONDUTTORE						
CLASSI DI SUPERFICIE TOTALE CLASSI DI SAU	Conduttore	CONIUGE		ALTRI FAMILIARI DEL CONDUTTORE		Parenti del conduttore	Totale	
		Totale	Di cui che lavora in azienda	Totale	Di cui che lavorano in azienda			
FEMMINE								
CLASSI DI SUPERFICIE TOTALE (in ettari)								
Meno di 1 ettaro	3.000	6.245	3.044	3.654	440	191	9.791	
1 -- 2	2.845	5.878	3.192	3.697	615	282	9.260	
2 -- 3	1.876	3.482	2.096	2.339	472	205	5.750	
3 -- 5	1.665	3.451	2.327	2.398	588	249	5.576	
5 -- 10	929	2.586	1.820	1.880	575	261	3.947	
10 -- 20	243	1.165	831	912	334	170	1.631	
20 -- 30	58	253	164	199	78	37	356	
30 -- 50	27	135	93	106	31	31	191	
50 -- 100	16	89	56	65	24	17	117	
100 ed oltre	12	36	19	28	12	5	52	
TOTALE	10.671	23.320	13.642	15.278	3.169	1.448	36.671	
CLASSI DI SAU (in ettari)								
Senza superficie	14	40	17	30	4	1	59	
Meno di 1 ettaro	4.058	8.720	4.380	5.050	653	304	13.546	
1 -- 2	2.875	5.505	3.080	3.620	675	290	8.932	
2 -- 3	1.582	2.996	1.912	2.081	454	179	4.950	
3 -- 5	1.244	2.732	1.893	1.938	520	240	4.362	
5 -- 10	650	2.002	1.425	1.544	478	205	3.009	
10 -- 20	168	922	673	696	268	154	1.257	
20 -- 30	37	200	136	154	59	36	271	
30 -- 50	21	101	64	87	28	22	146	
50 -- 100	12	74	46	54	20	12	98	
100 ed oltre	10	28	16	24	10	5	41	
TOTALE	10.671	23.320	13.642	15.278	3.169	1.448	36.671	

Tavola 3.17 - Aziende per categoria di altra manodopera aziendale, classe di superficie totale, classe di superficie agricola utilizzata (SAU) e sesso

	ALTRA MANODOPERA AZIENDALE				
CLASSI DI SUPERFICIE TOTALE CLASSI DI SAU	DIRIGENTI E IMPIEGATI		OPERAI ED ASSIMILATI		Totale
	A tempo indeterminato	A tempo determinato	A tempo indeterminato	A tempo determinato	
TOTALE					
CLASSI DI SUPERFICIE TOTALE (in ettari)					
Meno di 1 ettaro	24	13	16	100	149
1 -- 2	41	23	28	137	210
2 -- 3	32	15	17	105	153
3 -- 5	28	16	47	122	194
5 -- 10	53	14	50	172	264
10 -- 20	38	13	74	137	225
20 -- 30	25	10	32	59	105
30 -- 50	19	9	38	37	76
50 -- 100	20	12	49	33	76
100 ed oltre	40	7	56	37	74
TOTALE	320	132	407	939	1.526
CLASSI DI SAU (in ettari)					
Senza superficie	11	-	8	12	22
Meno di 1 ettaro	44	24	31	151	232
1 -- 2	38	22	28	153	223
2 -- 3	28	10	28	98	151
3 -- 5	31	20	37	124	197
5 -- 10	40	8	50	148	226
10 -- 20	45	17	65	124	212
20 -- 30	15	8	34	39	77
30 -- 50	21	10	38	32	67
50 -- 100	19	7	49	34	68
100 ed oltre	28	6	39	24	51
TOTALE	320	132	407	939	1.526
MASCHI					
CLASSI DI SUPERFICIE TOTALE (in ettari)					
Meno di 1 ettaro	23	13	12	93	138
1 -- 2	37	22	24	130	204
2 -- 3	31	15	16	98	145
3 -- 5	25	15	44	109	178
5 -- 10	49	11	47	158	244
10 -- 20	33	9	73	130	216
20 -- 30	22	10	30	54	99
30 -- 50	14	7	36	35	73
50 -- 100	16	10	48	28	75
100 ed oltre	37	7	56	37	74
TOTALE	287	119	386	872	1.446
CLASSI DI SAU (in ettari)					
Senza superficie	11	-	7	8	18
Meno di 1 ettaro	40	23	27	141	219
1 -- 2	36	22	25	147	217
2 -- 3	25	10	23	90	138
3 -- 5	28	17	35	110	179
5 -- 10	38	7	49	139	215
10 -- 20	40	13	64	118	206
20 -- 30	11	6	32	35	70
30 -- 50	18	8	37	30	65
50 -- 100	13	7	48	30	68
100 ed oltre	27	6	39	24	51
TOTALE	287	119	386	872	1.446

Tavola 3.17 segue - Aziende per categoria di altra manodopera aziendale, classe di superficie totale, classe di superficie agricola utilizzata (SAU) e sesso

	ALTRA MANODOPERA AZIENDALE				
CLASSI DI SUPERFICIE TOTALE CLASSI DI SAU	DIRIGENTI E IMPIEGATI		OPERAI ED ASSIMILATI		Totale
	A tempo indeterminato	A tempo determinato	A tempo indeterminato	A tempo determinato	
FEMMINE					
CLASSI DI SUPERFICIE TOTALE (in ettari)					
Meno di 1 ettaro	2	-	4	21	27
1 -- 2	7	1	7	30	40
2 -- 3	4	1	3	26	30
3 -- 5	9	2	9	56	71
5 -- 10	9	5	9	60	79
10 -- 20	10	4	10	60	78
20 -- 30	5	-	4	24	29
30 -- 50	6	3	7	15	26
50 -- 100	6	5	9	14	22
100 ed oltre	14	-	6	17	27
TOTALE	72	21	68	323	429
CLASSI DI SAU (in ettari)					
Senza superficie	1	-	1	8	9
Meno di 1 ettaro	8	1	7	29	40
1 -- 2	7	-	7	34	42
2 -- 3	7	2	5	33	45
3 -- 5	5	4	8	54	67
5 -- 10	7	2	9	56	70
10 -- 20	8	4	7	52	66
20 -- 30	5	2	5	17	26
30 -- 50	5	4	6	12	21
50 -- 100	10	2	9	17	23
100 ed oltre	9	-	4	11	20
TOTALE	72	21	68	323	429

Tavola 3.18 - Aziende interessate al contoterzismo e relativo numero di giornate di lavoro secondo l'utilizzazione dei mezzi meccanici per classe di superficie totale e classe di superficie agricola utilizzata (SAU)

CLASSI DI SUPERFICIE TOTALE CLASSI DI SAU	AZIENDE CHE UTILIZZANO MEZZI MECCANICI						
	IN ALTRE AZIENDE AGRICOLE			IN AZIENDA E FORNITI DA			
	Totale	Di proprietà solo dell'azienda	In comproprietà	Totale	Altre aziende agricole	Organismi associativi	Imprese di esercizio e noleggio
AZIENDE							
CLASSI DI SUPERFICIE TOTALE (in ettari)							
Meno di 1 ettaro	35	16	19	5.634	3.519	281	1.888
1 -- 2	32	18	14	7.085	4.046	370	2.763
2 -- 3	32	21	11	4.621	2.509	235	1.932
3 -- 5	38	34	4	4.470	2.344	227	1.959
5 -- 10	74	60	14	3.203	1.638	166	1.441
10 -- 20	63	59	4	1.317	656	75	608
20 -- 30	21	21	-	325	143	15	172
30 -- 50	12	9	3	176	65	5	111
50 -- 100	4	4	1	115	39	8	70
100 ed oltre	1	1	-	69	31	1	42
TOTALE	312	243	70	27.015	14.990	1.383	10.986
CLASSI DI SAU (in ettari)							
Senza superficie	-	-	-	5	1	-	4
Meno di 1 ettaro	48	23	25	7.648	4.705	384	2.633
1 -- 2	26	16	10	7.149	4.025	359	2.865
2 -- 3	35	26	9	4.236	2.254	221	1.812
3 -- 5	48	41	7	3.758	1.930	190	1.688
5 -- 10	64	52	12	2.579	1.323	147	1.145
10 -- 20	59	56	3	1.099	537	57	523
20 -- 30	17	17	-	251	107	13	135
30 -- 50	10	7	3	142	52	5	89
50 -- 100	4	4	1	98	34	6	61
100 ed oltre	1	1	-	50	22	1	31
TOTALE	312	243	70	27.015	14.990	1.383	10.986
GIORNATE DI LAVORO EFFETTUATE							
CLASSI DI SUPERFICIE TOTALE (in ettari)							
Meno di 1 ettaro	898	785	113	12.748	7.735	1.156	3.857
1 -- 2	1.564	1.290	274	17.224	9.825	1.354	6.045
2 -- 3	1.093	851	242	11.970	6.331	870	4.769
3 -- 5	2.841	2.714	127	12.380	6.417	814	5.149
5 -- 10	4.080	3.615	465	11.045	5.603	810	4.632
10 -- 20	5.109	4.996	113	6.273	3.158	451	2.664
20 -- 30	1.668	1.668	-	2.421	1.021	129	1.271
30 -- 50	1.653	1.270	383	2.147	777	39	1.331
50 -- 100	195	165	30	2.085	834	136	1.115
100 ed oltre	150	150	-	1.659	579	10	1.070
TOTALE	19.251	17.504	1.747	79.952	42.280	5.769	31.903
CLASSI DI SAU (in ettari)							
Senza superficie	-	-	-	6	1	-	5
Meno di 1 ettaro	1.423	1.234	189	17.473	10.460	1.573	5.440
1 -- 2	1.347	1.114	233	17.839	10.086	1.315	6.438
2 -- 3	1.985	1.778	207	11.195	5.722	798	4.675
3 -- 5	3.031	2.692	339	10.897	5.628	705	4.564
5 -- 10	3.285	3.030	255	9.568	4.853	744	3.971
10 -- 20	5.134	5.023	111	5.887	2.854	405	2.628
20 -- 30	1.373	1.373	-	2.124	801	109	1.214
30 -- 50	1.328	945	383	1.921	857	34	1.030
50 -- 100	195	165	30	1.599	521	76	1.002
100 ed oltre	150	150	-	1.443	497	10	936
TOTALE	19.251	17.504	1.747	79.952	42.280	5.769	31.903

Capitolo 4 – Dati comunali

Tavola 4.1 - Aziende per forma di conduzione, comune e zona altimetrica

COMUNI ZONE ALTIMETRICHE	CONDUZIONE DIRETTA DEL COLTIVATORE				Conduzione con salariati	Conduzione a colonia parziaria appoderata	Altra forma di conduzione	Totale generale
	Con solo manodopera familiare	Con manodopera familiare prevalente	Con manodopera extrafamiliare prevalente	Totale				
Altivole	508	4	2	514	45	-	-	559
Arcade	219	5	1	225	24	-	-	249
Asolo	573	8	8	589	77	-	-	666
Borso del Grappa	236	3	-	239	2	-	-	241
Breda di Piave	354	30	5	389	99	-	-	488
Caerano di San Marco	357	1	1	359	42	-	-	401
Cappella Maggiore	318	1	2	321	6	-	-	327
Carbonera	356	1	1	358	13	-	-	371
Casale sul Sile	375	2	-	377	36	-	-	413
Casier	187	3	-	190	10	-	-	200
Castelcucco	85	1	-	86	3	1	1	91
Castelfranco Veneto	528	4	4	536	532	-	1	1.069
Castello di Godego	431	-	1	432	119	-	-	551
Cavaso del Tomba	143	2	-	145	-	-	-	145
Cessalto	231	4	-	235	66	-	-	301
Chiarano	209	34	4	247	29	-	-	276
Cimadolmo	219	3	3	225	51	-	1	277
Cison di Valmarino	455	6	3	464	7	-	-	471
Codogne'	516	7	1	524	48	-	-	572
Colle Umberto	322	5	2	329	4	-	1	334
Conegliano	536	51	11	598	21	1	1	621
Cordignano	378	5	5	388	11	-	-	399
Cornuda	214	-	2	216	7	-	-	223
Crespano del Grappa	167	1	-	168	11	-	-	179
Crocetta del Montello	435	3	-	438	69	-	-	507
Farra di Soligo	671	4	1	676	23	-	-	699
Follina	283	7	10	300	2	-	-	302
Fontanelle	583	5	5	593	46	-	-	639
Fonte	307	-	1	308	46	-	-	354
Fregona	322	1	-	323	3	-	-	326
Gaiarine	646	25	3	674	31	1	-	706
Giavera del Montello	332	9	2	343	69	-	-	412
Godega di Sant'Urbano	491	18	7	516	62	1	-	579
Gorgo al Monticano	380	11	-	391	13	-	-	404
Istrana	473	1	-	474	38	-	-	512
Loria	584	3	4	591	211	-	-	802
Mansue'	414	22	5	441	56	-	-	497
Mareno di Piave	515	1	-	516	26	-	-	542
Maser	563	-	-	563	30	-	-	593
Maserada sul Piave	585	5	2	592	11	-	-	603
Meduna di Livenza	118	1	-	119	100	-	-	219
Miane	441	4	1	446	1	-	-	447
Mogliano Veneto	550	3	1	554	113	-	-	667
Monastier di Treviso	238	15	7	260	14	-	-	274
Monfumo	85	1	-	86	-	-	-	86
Montebelluna	1.020	7	2	1.029	102	-	-	1.131
Morgano	275	2	-	277	39	-	-	316
Moriago della Battaglia	93	1	2	96	119	-	-	215
Motta di Livenza	321	13	4	338	106	-	-	444
Nervesa della Battaglia	678	27	4	709	59	-	-	768
Oderzo	776	44	6	826	40	-	-	866
Ormelle	301	33	1	335	22	-	-	357
Orsago	294	3	-	297	-	-	-	297
Paderno del Grappa	107	-	-	107	1	-	-	108
Paese	650	1	1	652	147	-	-	799
Pederobba	399	-	-	399	24	-	-	423
Pieve di Soligo	243	42	8	293	9	-	-	302
Ponte di Piave	430	14	5	449	38	1	-	488
Ponzano Veneto	544	6	1	551	12	-	-	563
Portobuffole'	60	-	1	61	1	-	-	62
Possagno	56	1	-	57	2	-	-	59
Povegliano	332	-	1	333	11	-	-	344
Preganziol	257	4	-	261	29	-	-	290
Quinto di Treviso	292	5	1	298	84	-	-	382
Refrontolo	219	7	3	229	5	-	-	234
Resana	407	2	1	410	248	-	-	658
Revine Lago	399	-	2	401	-	-	1	402

Tavola 4.1 - Aziende per forma di conduzione, comune e zona altimetrica

COMUNI ZONE ALTIMETRICHE	CONDUZIONE DIRETTA DEL COLTIVATORE				Conduzione con salariati	Conduzione a colonia parziaria appoderata	Altra forma di conduzione	Totale generale
	Con solo manodopera familiare	Con manodopera familiare prevalente	Con manodopera extrafamiliare prevalente	Totale				
Riese Pio X	410	2	-	412	311	-	-	723
Roncade	772	1	2	775	82	-	-	857
Salgareda	369	9	3	381	58	-	-	439
San Biagio di Callalta	651	14	7	672	48	-	-	720
San Fior	337	3	-	340	9	-	-	349
San Pietro di Feletto	280	5	2	287	11	-	-	298
San Polo di Piave	256	43	2	301	23	-	-	324
Santa Lucia di Piave	225	1	-	226	11	-	-	237
San Vendemiano	296	38	5	339	67	-	-	406
San Zenone degli Ezzelini	367	3	-	370	95	1	-	466
Sarmede	450	2	-	452	11	-	-	463
Segusino	271	-	-	271	-	-	-	271
Sernaglia della Battaglia	484	1	-	485	3	-	-	488
Silea	263	-	-	263	123	-	-	386
Spresiano	300	4	3	307	4	-	-	311
Susegana	324	2	2	328	7	-	-	335
Tarzo	451	7	4	462	20	1	-	483
Trevignano	514	2	2	518	197	-	-	715
Treviso	620	6	3	629	151	-	1	781
Valdobbiadene	1.576	23	42	1.641	19	-	1	1.661
Vazzola	421	24	4	449	12	-	1	462
Vedelago	1.180	2	4	1.186	302	-	-	1.488
Vidor	293	5	3	301	28	-	-	329
Villorba	561	2	-	563	9	-	-	572
Vittorio Veneto	325	56	4	385	12	2	-	399
Volpago del Montello	876	12	4	892	78	1	-	971
Zenson di Piave	114	2	1	117	37	-	-	154
Zero Branco	462	3	1	466	156	-	-	622
TOTALE	38.534	804	246	39.584	5.209	10	9	44.812
ZONE ALTIMETRICHE								
Montagna	-	-	-	-	-	-	-	-
Collina	13.334	271	119	13.724	730	6	5	14.465
Pianura	25.200	533	127	25.860	4.479	4	4	30.347
TOTALE	38.534	804	246	39.584	5.209	10	9	44.812

Tavola 4.2 - Superficie totale per forma di conduzione delle aziende, comune e zona altimetrica (superficie in ettari)

COMUNI ZONE ALTIMETRICHE	CONDUZIONE DIRETTA DEL COLTIVATORE				Conduzione con salariati	Conduzione a colonia parziaria appoderata	Altra forma di conduzione	Totale generale
	Con solo manodopera familiare	Con manodopera familiare prevalente	Con manodopera extrafamiliare prevalente	Totale				
Altivole	2.484,98	12,95	69,74	2.567,67	155,94	-	-	2.723,61
Arcade	572,65	51,14	6,80	630,59	20,28	-	-	650,87
Asolo	1.815,73	102,31	39,92	1.957,96	149,87	-	-	2.107,83
Borso del Grappa	1.215,21	142,34	-	1.357,55	12,91	-	-	1.370,46
Breda di Piave	1.227,21	568,17	141,96	1.937,34	186,52	-	-	2.123,86
Caerano di San Marco	835,33	6,10	6,39	847,82	46,84	-	-	894,66
Cappella Maggiore	860,15	2,32	10,59	873,06	82,22	-	-	955,28
Carbonera	1.173,50	2,07	4,75	1.180,32	85,54	-	-	1.265,86
Casale sul Sile	1.211,83	180,32	-	1.392,15	175,73	-	-	1.567,88
Casier	659,29	19,52	-	678,81	142,59	-	-	821,40
Castelcucco	459,24	12,74	-	471,98	47,03	13,86	10,74	543,61
Castelfranco Veneto	1.779,63	91,07	129,47	2.000,17	990,35	-	17,19	3.007,71
Castello di Godego	1.228,37	-	5,20	1.233,57	168,86	-	-	1.402,43
Cavaso del Tomba	846,92	20,72	-	867,64	-	-	-	867,64
Cessalto	1.126,55	164,60	-	1.291,15	418,18	-	-	1.709,33
Chiarano	997,03	534,11	22,82	1.553,96	387,55	-	-	1.941,51
Cimadolmo	756,14	61,20	70,11	887,45	256,61	-	6,28	1.150,34
Cison di Valmarino	1.518,33	37,54	8,11	1.563,98	225,43	-	-	1.789,41
Codogne'	1.566,92	124,64	1,75	1.693,31	201,02	-	-	1.894,33
Colle Umberto	962,26	29,01	5,15	996,42	50,55	-	10,04	1.057,01
Conegliano	1.391,11	248,01	64,98	1.704,10	416,74	0,54	4,04	2.125,42
Cordignano	1.157,02	46,52	58,19	1.261,73	453,90	-	-	1.715,63
Cornuda	591,18	-	23,08	614,26	359,30	-	-	973,56
Crespino del Grappa	1.174,42	13,31	-	1.187,73	650,75	-	-	1.838,48
Crocetta del Montello	901,39	78,74	-	980,13	287,54	-	-	1.267,67
Farra di Soligo	2.156,31	50,06	29,20	2.235,57	30,89	-	-	2.266,46
Follina	1.263,99	78,15	93,37	1.435,51	16,26	-	-	1.451,77
Fontanelle	2.099,15	78,43	511,06	2.688,64	966,26	-	-	3.654,90
Fonte	928,99	-	3,73	932,72	102,45	-	-	1.035,17
Fregona	1.227,82	16,70	-	1.244,52	104,73	-	-	1.349,25
Gaiarine	1.668,96	147,81	81,42	1.898,19	587,12	1,19	-	2.486,50
Giavera del Montello	884,62	81,56	21,36	987,54	173,69	-	-	1.161,23
Godega di Sant'Urbano	1.501,20	115,63	47,54	1.664,37	187,31	5,47	-	1.857,15
Gorgo al Monticano	1.199,55	190,63	-	1.390,18	469,57	-	-	1.859,75
Istrana	1.557,62	4,13	-	1.561,75	224,79	-	-	1.786,54
Loria	1.405,59	24,11	29,37	1.459,07	366,24	-	-	1.825,31
Mansue'	1.603,77	308,10	384,52	2.296,39	614,27	-	-	2.910,66
Mareno di Piave	1.743,15	18,50	-	1.761,65	366,19	-	-	2.127,84
Maser	1.649,61	-	-	1.649,61	324,73	-	-	1.974,34
Maserada sul Piave	1.345,75	21,21	70,77	1.437,73	168,24	-	-	1.605,97
Meduna di Livenza	618,15	17,38	-	635,53	437,33	-	-	1.072,86
Miane	2.299,64	20,97	0,35	2.320,96	400,02	-	-	2.720,98
Mogliano Veneto	1.774,42	75,89	30,39	1.880,70	1.230,07	-	-	3.110,77
Monastier di Treviso	1.108,66	292,39	351,72	1.752,77	363,24	-	-	2.116,01
Monfumo	625,34	7,39	-	632,73	-	-	-	632,73
Montebelluna	2.685,23	70,97	116,09	2.872,29	249,99	-	-	3.122,28
Morgano	887,44	17,93	-	905,37	55,03	-	-	960,40
Moriago della Battaglia	401,14	10,19	5,67	417,00	1.348,18	-	-	1.765,18
Motta di Livenza	1.738,28	504,81	179,99	2.423,08	1.183,18	-	-	3.606,26
Nervesa della Battaglia	1.727,94	86,79	40,74	1.855,47	187,39	-	-	2.042,86
Oderzo	2.517,08	380,14	45,63	2.942,85	777,04	-	-	3.719,89
Ormelle	1.186,01	289,73	4,29	1.480,03	34,06	-	-	1.514,09
Orsago	854,04	101,56	-	955,60	-	-	-	955,60
Paderno del Grappa	583,02	-	-	583,02	6,65	-	-	589,67
Paese	1.902,17	4,30	5,00	1.911,47	221,44	-	-	2.132,91
Pederobba	1.189,37	-	-	1.189,37	95,83	-	-	1.285,20
Pieve di Soligo	761,90	218,90	12,60	993,40	155,12	-	-	1.148,52
Ponte di Piave	2.802,89	203,24	863,82	3.869,95	130,02	0,80	-	4.000,77
Ponzano Veneto	1.295,64	41,37	0,25	1.337,26	43,45	-	-	1.380,71
Portobuffole'	171,86	-	10,76	182,62	8,22	-	-	190,84
Possagno	387,31	0,29	-	387,60	6,15	-	-	393,75
Povegliano	1.080,59	-	55,40	1.135,99	53,02	-	-	1.189,01
Preganziol	862,68	69,41	-	932,09	333,33	-	-	1.265,42
Quinto di Treviso	1.008,26	71,01	19,98	1.099,25	121,79	-	-	1.221,04
Refrontolo	637,23	66,21	17,93	721,37	65,72	-	-	787,09
Resana	1.590,20	6,18	2,37	1.598,75	547,83	-	-	2.146,58
Revine Lago	967,82	-	6,76	974,58	-	-	0,19	974,77

Tavola 4.2 - Superficie totale per forma di conduzione delle aziende, comune e zona altimetrica (superficie in ettari)

COMUNI ZONE ALTIMETRICHE	CONDUZIONE DIRETTA DEL COLTIVATORE				Conduzione con salariati	Conduzione a colonia parziaria appoderata	Altra forma di conduzione	Totale generale
	Con solo manodopera familiare	Con manodopera familiare prevalente	Con manodopera extrafamiliare prevalente	Totale				
Riese Pio X	1.363,36	20,23	-	1.383,59	2.329,20	-	-	3.712,79
Roncade	2.905,90	0,35	357,14	3.263,39	1.266,43	-	-	4.529,82
Salgareda	1.562,74	102,44	116,22	1.781,40	446,26	-	-	2.227,66
San Biagio di Callalta	2.633,76	242,83	326,96	3.203,55	568,91	-	-	3.772,46
San Fior	901,00	45,62	-	946,62	75,94	-	-	1.022,56
San Pietro di Feletto	1.041,20	180,86	72,44	1.294,50	105,24	-	-	1.399,74
San Polo di Piave	1.246,32	406,17	47,38	1.699,87	97,29	-	-	1.797,16
Santa Lucia di Piave	1.000,87	9,27	-	1.010,14	900,88	-	-	1.911,02
San Vendemiano	797,39	244,16	10,11	1.051,66	233,21	-	-	1.284,87
San Zenone degli Ezzelini	1.231,48	11,49	-	1.242,97	163,31	3,00	-	1.409,28
Sarmede	1.053,53	3,90	-	1.057,43	217,54	-	-	1.274,97
Segusino	960,32	-	-	960,32	-	-	-	960,32
Sernaglia della Battaglia	934,92	6,40	-	941,32	28,18	-	-	969,50
Silea	657,01	-	-	657,01	894,26	-	-	1.551,27
Spresiano	1.029,62	25,83	211,55	1.267,00	299,28	-	-	1.566,28
Susegana	1.040,57	10,11	18,29	1.068,97	1.130,82	-	-	2.199,79
Tarzo	1.339,29	42,14	7,49	1.388,92	131,39	0,63	-	1.520,94
Trevignano	1.664,60	7,85	20,22	1.692,67	294,96	-	-	1.987,63
Treviso	1.944,69	143,32	28,61	2.116,62	754,38	-	0,80	2.871,80
Valdobbiadene	3.755,19	154,60	208,14	4.117,93	571,49	-	7,58	4.697,00
Vazzola	1.627,90	407,74	6,56	2.042,20	185,01	-	6,30	2.233,51
Vedelago	3.613,09	25,43	154,21	3.792,73	1.235,12	-	-	5.027,85
Vidor	841,97	110,24	45,64	997,85	15,41	-	-	1.013,26
Villorba	1.648,34	9,93	-	1.658,27	180,39	-	-	1.838,66
Vittorio Veneto	1.684,87	380,29	6,56	2.071,72	1.884,06	19,50	-	3.975,28
Volpago del Montello	2.628,03	89,96	113,32	2.831,31	229,27	1,30	-	3.061,88
Zenson di Piave	443,66	76,42	245,86	765,94	91,62	-	-	857,56
Zero Branco	1.427,26	30,08	97,35	1.554,69	332,09	-	-	1.886,78
TOTALE	127.391,66	9.029,18	5.805,14	142.225,98	33.391,03	46,29	63,16	175.726,46
ZONE ALTIMETRICHE								
Montagna	-	-	-	-	-	-	-	-
Collina	42.979,94	2.215,96	814,68	46.010,58	9.426,16	35,83	32,59	55.505,16
Pianura	84.411,72	6.813,22	4.990,46	96.215,40	23.964,87	10,46	30,57	120.221,30
TOTALE	127.391,66	9.029,18	5.805,14	142.225,98	33.391,03	46,29	63,16	175.726,46

Tavola 4.3 - Superficie agricola utilizzata (SAU) per forma di conduzione delle aziende, comune e zona altimetrica
(superficie in ettari)

COMUNI ZONE ALTIMETRICHE	CONDUZIONE DIRETTA DEL COLTIVATORE				Conduzione con salariati	Conduzione a colonia parziaria appoderata	Altra forma di conduzione	Totale generale
	Con solo manodopera familiare	Con manodopera familiare prevalente	Con manodopera extrafamiliare prevalente	Totale				
Altivole	2.311,29	11,68	67,44	2.390,41	143,12	-	-	2.533,53
Arcade	512,53	47,86	5,69	566,08	17,54	-	-	583,62
Asolo	1.534,50	89,01	25,46	1.648,97	111,03	-	-	1.760,00
Borso del Grappa	949,91	126,87	-	1.076,78	12,27	-	-	1.089,05
Breda di Piave	1.023,32	511,91	118,12	1.653,35	158,12	-	-	1.811,47
Caerano di San Marco	748,87	5,60	5,53	760,00	40,66	-	-	800,66
Cappella Maggiore	711,11	2,31	9,28	722,70	28,03	-	-	750,73
Carbonera	1.000,89	1,14	3,75	1.005,78	68,97	-	-	1.074,75
Casale sul Sile	965,95	147,67	-	1.113,62	139,22	-	-	1.252,84
Casier	562,76	16,20	-	578,96	72,00	-	-	650,96
Castelcucco	374,26	11,95	-	386,21	32,83	11,22	7,70	437,96
Castelfranco Veneto	1.534,60	64,83	107,50	1.706,93	831,66	-	10,98	2.549,57
Castello di Godego	1.098,96	-	4,00	1.102,96	148,08	-	-	1.251,04
Cavaso del Tomba	558,95	6,90	-	565,85	-	-	-	565,85
Cessalto	980,25	152,19	-	1.132,44	323,33	-	-	1.455,77
Chiarano	874,15	482,72	21,28	1.378,15	333,42	-	-	1.711,57
Cimadolmo	633,43	56,54	62,37	752,34	215,11	-	5,67	973,12
Cison di Valmarino	664,90	18,06	4,76	687,72	134,77	-	-	822,49
Codogne'	1.338,92	54,73	1,50	1.395,15	169,80	-	-	1.564,95
Colle Umberto	703,15	23,97	4,16	731,28	41,91	-	7,47	780,66
Conegliano	1.100,71	202,07	45,43	1.348,21	344,13	0,35	0,90	1.693,59
Cordignano	914,07	39,29	49,08	1.002,44	125,85	-	-	1.128,29
Cornuda	444,32	-	20,13	464,45	163,90	-	-	628,35
Crespano del Grappa	823,26	9,16	-	832,42	284,86	-	-	1.117,28
Crocetta del Montello	612,60	74,30	-	686,90	186,68	-	-	873,58
Farra di Soligo	1.717,22	45,23	24,50	1.786,95	22,26	-	-	1.809,21
Follina	438,36	13,78	9,61	461,75	14,19	-	-	475,94
Fontanelle	1.905,39	73,81	467,51	2.446,71	861,39	-	-	3.308,10
Fonte	761,56	-	2,73	764,29	86,13	-	-	850,42
Fregona	531,89	7,24	-	539,13	5,45	-	-	544,58
Gaiarine	1.372,03	122,40	69,07	1.563,50	335,95	0,05	-	1.899,50
Giavera del Montello	662,01	64,18	14,02	740,21	112,45	-	-	852,66
Godega di Sant'Urbano	1.320,23	97,32	42,27	1.459,82	163,51	5,22	-	1.628,55
Gorgo al Monticano	1.023,28	162,74	-	1.186,02	399,95	-	-	1.585,97
Istrana	1.416,37	2,02	-	1.418,39	160,36	-	-	1.578,75
Loria	1.220,43	20,96	24,14	1.265,53	329,48	-	-	1.595,01
Mansue'	1.285,51	270,13	250,65	1.806,29	486,02	-	-	2.292,31
Mareno di Piave	1.570,60	16,80	-	1.587,40	347,35	-	-	1.934,75
Maser	1.243,06	-	-	1.243,06	147,51	-	-	1.390,57
Maserada sul Piave	1.202,88	19,08	68,48	1.290,44	159,09	-	-	1.449,53
Meduna di Livenza	530,14	15,87	-	546,01	352,40	-	-	898,41
Miane	1.336,82	14,68	0,34	1.351,84	309,78	-	-	1.661,62
Mogliano Veneto	1.486,44	66,29	27,09	1.579,82	965,70	-	-	2.545,52
Monastier di Treviso	967,94	253,78	320,27	1.541,99	323,58	-	-	1.865,57
Monfumo	518,59	5,99	-	524,58	-	-	-	524,58
Montebelluna	2.222,38	64,65	106,42	2.393,45	212,94	-	-	2.606,39
Morgano	690,82	13,56	-	704,38	43,75	-	-	748,13
Moriago della Battaglia	361,80	9,72	2,30	373,82	1.279,86	-	-	1.653,68
Motta di Livenza	1.452,06	447,03	167,53	2.066,62	1.048,78	-	-	3.115,40
Nervesa della Battaglia	1.252,66	60,89	26,89	1.340,44	94,42	-	-	1.434,86
Oderzo	2.150,89	329,35	31,86	2.512,10	705,62	-	-	3.217,72
Ormelle	1.068,77	260,08	1,80	1.330,65	26,68	-	-	1.357,33
Orsago	755,45	93,11	-	848,56	-	-	-	848,56
Paderno del Grappa	450,24	-	-	450,24	6,50	-	-	456,74
Paese	1.679,91	3,20	0,50	1.683,61	197,57	-	-	1.881,18
Pederobba	860,71	-	-	860,71	20,16	-	-	880,87
Pieve di Soligo	512,98	160,82	9,01	682,81	120,58	-	-	803,39
Ponte di Piave	2.590,16	175,19	750,70	3.516,05	105,70	0,70	-	3.622,45
Ponzano Veneto	1.132,53	39,55	0,25	1.172,33	35,61	-	-	1.207,94
Portobuffole'	149,79	-	10,50	160,29	7,50	-	-	167,79
Possagno	253,94	-	-	253,94	5,65	-	-	259,59
Povegliano	962,69	-	53,01	1.015,70	46,86	-	-	1.062,56
Preganziol	707,00	52,56	-	759,56	280,59	-	-	1.040,15
Quinto di Treviso	841,08	51,52	1,00	893,60	103,78	-	-	997,38
Refrontolo	411,57	50,30	9,10	470,97	44,71	-	-	515,68
Resana	1.338,04	4,32	1,30	1.343,66	448,01	-	-	1.791,67
Revine Lago	238,59	-	2,98	241,57	-	-	-	241,57

Tavola 4.3 - Superficie agricola utilizzata (SAU) per forma di conduzione delle aziende, comune e zona altimetrica
(superficie in ettari)

COMUNI ZONE ALTIMETRICHE	CONDUZIONE DIRETTA DEL COLTIVATORE				Conduzione con salariati	Conduzione a colonia parziaria appoderata	Altra forma di conduzione	Totale generale
	Con solo manodopera familiare	Con manodopera familiare prevalente	Con manodopera extrafamiliare prevalente	Totale				
Riese Pio X	1.224,17	18,76	-	1.242,93	1.943,99	-	-	3.186,92
Roncade	2.417,58	0,28	242,44	2.660,30	1.084,97	-	-	3.745,27
Salgareda	1.380,96	88,11	104,30	1.573,37	401,24	-	-	1.974,61
San Biagio di Callalta	2.266,73	225,55	259,35	2.751,63	498,47	-	-	3.250,10
San Fior	777,67	41,30	-	818,97	70,24	-	-	889,21
San Pietro di Feletto	718,43	148,86	29,62	896,91	79,12	-	-	976,03
San Polo di Piave	1.154,09	370,18	41,75	1.566,02	88,04	-	-	1.654,06
Santa Lucia di Piave	804,68	8,96	-	813,64	815,34	-	-	1.628,98
San Vendemiano	672,52	208,11	8,15	888,78	193,82	-	-	1.082,60
San Zenone degli Ezzelini	1.032,53	9,14	-	1.041,67	147,03	2,40	-	1.191,10
Sarmede	717,44	3,38	-	720,82	12,00	-	-	732,82
Segusino	322,01	-	-	322,01	-	-	-	322,01
Sernaglia della Battaglia	756,04	3,28	-	759,32	26,13	-	-	785,45
Silea	538,91	-	-	538,91	756,30	-	-	1.295,21
Spresiano	915,51	24,73	191,26	1.131,50	273,48	-	-	1.404,98
Susegana	802,72	8,30	11,96	822,98	553,00	-	-	1.375,98
Tarzo	707,35	24,30	6,13	737,78	74,42	0,50	-	812,70
Trevignano	1.464,71	5,42	15,70	1.485,83	243,17	-	-	1.729,00
Treviso	1.658,85	130,41	25,54	1.814,80	590,01	-	0,80	2.405,61
Valdobbiadene	2.290,05	114,70	101,44	2.506,19	379,16	-	-	2.885,35
Vazzola	1.439,66	351,81	5,74	1.797,21	167,73	-	5,50	1.970,44
Vedelago	3.219,64	24,46	139,64	3.383,74	940,03	-	-	4.323,77
Vidor	701,36	90,00	44,14	835,50	12,92	-	-	848,42
Villorba	1.267,13	8,30	-	1.275,43	154,93	-	-	1.430,36
Vittorio Veneto	1.011,48	257,98	4,62	1.274,08	343,01	14,60	-	1.631,69
Volpago del Montello	1.910,44	77,33	94,46	2.082,23	178,79	0,40	-	2.261,42
Zenson di Piave	381,84	68,31	222,30	672,45	78,70	-	-	751,15
Zero Branco	1.148,23	15,23	77,99	1.241,45	242,77	-	-	1.484,22
TOTALE	101.275,20	7.572,30	4.677,84	113.525,34	24.893,92	35,44	39,02	138.493,72
ZONE ALTIMETRICHE								
Montagna	-	-	-	-	-	-	-	-
Collina	28.714,33	1.664,67	476,18	30.855,18	5.174,19	27,07	16,07	36.072,51
Pianura	72.560,87	5.907,63	4.201,66	82.670,16	19.719,73	8,37	22,95	102.421,21
TOTALE	101.275,20	7.572,30	4.677,84	113.525,34	24.893,92	35,44	39,02	138.493,72

Tavola 4.4 - Aziende per titolo di possesso dei terreni, comune e zona altimetrica

COMUNI ZONE ALTIMETRICHE	TITOLO DI POSSESSO DEI TERRENI							Totale
	Proprietà	Affitto	Uso gratuito	Parte in proprietà e parte in affitto	Parte in proprietà e parte in uso gratuito	Parte in affitto e parte in uso gratuito	Parte in proprietà, parte in affitto e parte in uso gratuito	
Altivole	433	18	11	64	28	1	4	559
Arcade	202	3	-	23	16	-	5	249
Asolo	584	15	5	40	20	-	2	666
Borso del Grappa	196	2	7	20	13	-	3	241
Breda di Piave	369	9	10	31	62	2	5	488
Caerano di San Marco	338	3	6	21	26	1	6	401
Cappella Maggiore	291	10	1	16	9	-	-	327
Carbonera	322	15	-	27	6	1	-	371
Casale sul Sile	377	10	-	23	2	-	1	413
Casier	134	8	5	13	36	2	2	200
Castelcucco	61	2	-	19	6	1	2	91
Castelfranco Veneto	897	26	12	96	34	1	3	1.069
Castello di Godego	438	6	2	50	49	1	5	551
Cavaso del Tomba	112	1	-	10	21	-	1	145
Cessalto	277	1	3	18	1	-	1	301
Chiarano	223	21	2	24	5	-	1	276
Cimadolmo	246	1	-	22	5	-	3	277
Cison di Valmarino	467	-	-	3	1	-	-	471
Codogne'	458	5	4	42	60	2	1	572
Colle Umberto	292	8	2	23	9	-	-	334
Conegliano	545	16	7	28	19	-	6	621
Cordignano	321	8	7	36	21	1	5	399
Cornuda	202	2	-	17	2	-	-	223
Crespano del Grappa	117	-	-	27	23	1	11	179
Crocetta del Montello	472	5	3	13	12	-	2	507
Farra di Soligo	482	13	10	100	80	1	13	699
Follina	292	-	-	5	3	-	2	302
Fontanelle	533	32	5	55	10	1	3	639
Fonte	290	3	1	21	37	-	2	354
Fregona	293	1	3	8	19	-	2	326
Gaiarine	574	21	17	39	49	1	5	706
Giavera del Montello	360	7	3	25	12	1	4	412
Godega di Sant'Urbano	450	16	14	53	40	1	5	579
Gorgo al Monticano	367	7	2	18	6	-	4	404
Istrana	407	9	4	46	35	1	10	512
Loria	613	17	21	71	68	2	10	802
Mansue'	425	4	1	28	28	1	10	497
Mareno di Piave	485	9	1	38	9	-	-	542
Maser	490	14	1	76	10	-	2	593
Maserada sul Piave	546	7	3	41	5	1	-	603
Meduna di Livenza	193	3	3	13	7	-	-	219
Miane	394	3	6	9	34	-	1	447
Mogliano Veneto	599	13	12	27	14	-	2	667
Monastier di Treviso	234	9	-	23	7	-	1	274
Monfumo	69	3	1	8	2	-	3	86
Montebelluna	926	11	17	81	84	2	10	1.131
Morgano	279	5	1	16	13	-	2	316
Moriago della Battaglia	201	1	1	12	-	-	-	215
Motta di Livenza	371	15	3	45	7	2	1	444
Nervesa della Battaglia	646	10	18	36	50	-	8	768
Oderzo	806	7	2	42	9	-	-	866
Ormelle	271	14	1	51	13	1	6	357
Orsago	258	8	-	28	3	-	-	297
Paderno del Grappa	98	2	-	7	1	-	-	108
Paese	677	16	12	65	23	1	5	799
Pederobba	353	18	3	42	6	-	1	423
Pieve di Soligo	235	3	7	19	34	1	3	302
Ponte di Piave	420	11	-	44	7	-	6	488
Ponzano Veneto	500	5	-	46	8	-	4	563
Portobuffole'	52	3	-	2	5	-	-	62
Possagno	44	-	-	10	3	-	2	59
Povegliano	294	7	8	18	17	-	-	344
Preganziol	247	7	3	15	16	1	1	290
Quinto di Treviso	267	13	13	40	42	2	5	382
Refrontolo	201	4	8	18	3	-	-	234
Resana	560	15	12	41	27	1	2	658
Revine Lago	372	-	1	1	28	-	-	402

Tavola 4.4 - Aziende per titolo di possesso dei terreni, comune e zona altimetrica

COMUNI ZONE ALTIMETRICHE	TITOLO DI POSSESSO DEI TERRENI							Totale
	Proprietà	Affitto	Uso gratuito	Parte in proprietà e parte in affitto	Parte in proprietà e parte in uso gratuito	Parte in affitto e parte in uso gratuito	Parte in proprietà, parte in affitto e parte in uso gratuito	
Riese Pio X	531	26	30	84	40	1	11	723
Roncade	759	19	10	31	36	-	2	857
Salgareda	370	19	3	35	11	-	1	439
San Biagio di Callalta	557	35	26	51	44	2	5	720
San Fior	293	4	5	29	15	1	2	349
San Pietro di Feletto	217	16	7	20	30	-	8	298
San Polo di Piave	253	23	2	37	8	1	-	324
Santa Lucia di Piave	208	8	2	11	7	-	1	237
San Vendemiano	343	2	4	22	29	1	5	406
San Zenone degli Ezzelini	400	6	1	47	10	1	1	466
Sarmede	449	-	2	8	-	1	3	463
Segusino	253	-	1	7	10	-	-	271
Sernaglia della Battaglia	460	1	2	5	19	-	1	488
Silea	340	9	5	20	11	-	1	386
Spresiano	273	2	1	29	5	-	1	311
Susegana	297	12	9	13	3	-	1	335
Tarzo	455	4	-	10	13	-	1	483
Trevignano	563	9	19	48	71	2	3	715
Treviso	670	20	11	40	34	1	5	781
Valdobbiadene	1.503	15	3	100	34	1	5	1.661
Vazzola	381	10	3	50	17	-	1	462
Vedelago	1.171	28	49	124	100	5	11	1.488
Vidor	203	9	10	35	57	3	12	329
Villorba	490	10	6	35	29	1	1	572
Vittorio Veneto	314	17	8	30	27	1	2	399
Volpago del Montello	814	11	6	66	61	2	11	971
Zenson di Piave	129	5	2	15	2	-	1	154
Zero Branco	561	12	3	26	18	1	1	622
TOTALE	37.805	893	535	3.117	2.101	60	301	44.812
ZONE ALTIMETRICHE								
Montagna	-	-	-	-	-	-	-	-
Collina	12.478	218	118	871	661	13	106	14.465
Pianura	25.327	675	417	2.246	1.440	47	195	30.347
TOTALE	37.805	893	535	3.117	2.101	60	301	44.812

Tavola 4.5 - Superficie totale per titolo di possesso dei terreni, comune e zona altimetrica (superficie in ettari)

COMUNI ZONE ALTIMETRICHE	TITOLO DI POSSESSO DEI TERRENI							Totale
	Proprietà	Affitto	Uso gratuito	Parte in proprietà e parte in affitto	Parte in proprietà e parte in uso gratuito	Parte in affitto e parte in uso gratuito	Parte in proprietà, parte in affitto e parte in uso gratuito	
Altivole	1.186,94	73,18	25,20	1.296,18	99,55	1,58	40,98	2.723,61
Arcade	410,83	11,01	-	154,90	31,73	-	42,40	650,87
Asolo	1.390,34	115,07	24,31	516,85	48,19	-	13,07	2.107,83
Borso del Grappa	691,68	1,60	14,63	496,24	75,73	-	90,58	1.370,46
Breda di Piave	1.159,37	62,93	29,37	401,47	248,35	71,33	151,04	2.123,86
Caerano di San Marco	616,96	8,72	7,32	119,13	81,08	6,39	55,06	894,66
Cappella Maggiore	803,45	32,65	0,57	98,22	20,39	-	-	955,28
Carbonera	896,05	134,94	-	219,79	13,01	2,07	-	1.265,86
Casale sul Sile	1.019,45	104,12	-	420,46	2,80	-	21,05	1.567,88
Casier	295,35	132,14	29,63	164,21	159,27	9,99	30,81	821,40
Castelcucco	222,25	15,82	-	250,43	39,58	4,66	10,87	543,61
Castelfranco Veneto	1.771,78	172,85	13,85	859,01	148,56	17,19	24,47	3.007,71
Castello di Godego	760,88	20,47	2,24	438,52	125,54	0,93	53,85	1.402,43
Cavaso del Tomba	486,90	3,00	-	238,65	132,13	-	6,96	867,64
Cessalto	1.221,83	0,75	3,56	448,50	12,34	-	22,35	1.709,33
Chiarano	1.215,51	189,91	2,14	483,92	33,23	-	16,80	1.941,51
Cimadolmo	882,76	3,55	-	211,05	14,97	-	38,01	1.150,34
Cison di Valmarino	1.651,60	-	-	133,39	4,42	-	-	1.789,41
Codogne'	1.226,47	44,47	10,85	378,37	226,02	6,05	2,10	1.894,33
Colle Umberto	703,79	60,08	1,90	220,03	71,21	-	-	1.057,01
Conegliano	1.464,55	164,52	31,54	305,60	65,99	-	93,22	2.125,42
Cordignano	1.091,12	85,18	8,87	395,23	63,66	1,55	70,02	1.715,63
Cornuda	559,20	5,90	-	398,60	9,86	-	-	973,56
Crespano del Grappa	826,42	-	-	723,92	75,95	45,42	166,77	1.838,48
Crocetta del Montello	882,55	60,86	140,42	132,02	32,96	-	18,86	1.267,67
Farra di Soligo	1.012,06	57,89	41,39	746,32	265,05	9,12	134,63	2.266,46
Follina	1.267,67	-	-	130,62	28,28	-	25,20	1.451,77
Fontanelle	2.136,90	144,53	15,10	1.267,70	36,21	14,72	39,74	3.654,90
Fonte	713,72	18,19	4,26	139,94	133,92	-	25,14	1.035,17
Fregona	1.120,11	11,58	8,50	112,29	64,46	-	32,31	1.349,25
Gaiarine	1.559,05	143,84	32,07	524,43	166,37	3,50	57,24	2.486,50
Giavera del Montello	852,64	32,20	3,44	168,44	37,15	1,00	66,36	1.161,23
Godega di Sant'Urbano	1.157,06	73,79	37,57	381,80	167,63	2,90	36,40	1.857,15
Gorgo al Monticano	1.098,72	209,66	2,08	342,98	18,58	-	187,73	1.859,75
Istrana	1.063,82	64,81	9,08	357,80	146,55	19,21	125,27	1.786,54
Loria	1.129,70	59,17	26,70	373,66	159,24	4,86	71,98	1.825,31
Mansue'	1.815,32	35,12	6,90	490,22	182,22	9,40	371,48	2.910,66
Mareno di Piave	1.412,28	154,64	3,60	518,75	38,57	-	-	2.127,84
Maser	1.164,95	27,98	1,83	651,33	120,96	-	7,29	1.974,34
Maserada sul Piave	1.285,10	57,85	0,68	239,89	19,45	3,00	-	1.605,97
Meduna di Livenza	702,14	81,14	7,19	221,61	60,78	-	-	1.072,86
Miane	2.396,75	46,54	12,39	81,63	166,81	-	16,86	2.720,98
Mogliano Veneto	2.327,90	146,28	162,17	363,73	74,12	-	36,57	3.110,77
Monastier di Treviso	1.252,22	96,47	-	425,99	337,45	-	3,88	2.116,01
Monfumo	343,33	17,50	5,53	222,79	14,45	-	29,13	632,73
Montebelluna	1.953,83	53,32	35,27	763,03	218,12	21,40	77,31	3.122,28
Morgano	734,22	12,92	3,00	131,20	63,26	-	15,80	960,40
Moriago della Battaglia	1.652,30	0,76	1,04	111,08	-	-	-	1.765,18
Motta di Livenza	2.412,95	212,40	45,34	822,23	90,94	3,36	19,04	3.606,26
Nervesa della Battaglia	1.346,74	33,09	36,61	393,93	165,99	-	66,50	2.042,86
Oderzo	3.066,60	44,57	1,98	576,21	30,53	-	-	3.719,89
Ormelle	800,33	92,84	1,45	464,28	83,29	9,13	62,77	1.514,09
Orsago	644,44	67,11	-	238,91	5,14	-	-	955,60
Paderno del Grappa	472,52	10,13	-	102,41	4,61	-	-	589,67
Paese	1.372,55	43,99	17,44	562,17	68,25	9,10	59,41	2.132,91
Pederobba	841,10	133,46	4,68	274,18	20,63	-	11,15	1.285,20
Pieve di Soligo	643,98	16,49	34,34	253,42	153,51	9,03	37,75	1.148,52
Ponte di Piave	2.031,85	140,57	-	1.646,50	51,00	-	130,85	4.000,77
Ponzano Veneto	860,26	6,21	-	409,98	18,87	-	85,39	1.380,71
Portobuffole'	137,29	16,51	-	12,49	24,55	-	-	190,84
Possagno	158,73	-	-	212,76	9,49	-	12,77	393,75
Povegliano	856,86	26,69	22,48	225,16	57,82	-	-	1.189,01
Preganziol	782,07	67,92	38,21	122,99	248,26	3,14	2,83	1.265,42
Quinto di Treviso	574,79	29,69	28,17	361,31	140,98	19,25	66,85	1.221,04
Refrontolo	528,13	23,49	18,11	197,60	19,76	-	-	787,09
Resana	1.477,02	110,68	70,17	397,93	77,56	4,59	8,63	2.146,58
Revine Lago	852,71	-	4,28	10,62	107,16	-	-	974,77

Tavola 4.5 - Superficie totale per titolo di possesso dei terreni, comune e zona altimetrica (superficie in ettari)

COMUNI ZONE ALTIMETRICHE	TITOLO DI POSSESSO DEI TERRENI							Totale
	Proprietà	Affitto	Uso gratuito	Parte in proprietà e parte in affitto	Parte in proprietà e parte in uso gratuito	Parte in affitto e parte in uso gratuito	Parte in proprietà, parte in affitto e parte in uso gratuito	
Riese Pio X	1.206,48	1.686,51	73,41	515,08	134,16	5,08	92,07	3.712,79
Roncade	2.550,62	1.086,90	38,75	667,48	154,97	-	31,10	4.529,82
Salgareda	1.402,73	178,34	3,39	573,25	60,18	-	9,77	2.227,66
San Biagio di Callalta	2.447,15	372,97	95,39	553,77	190,63	68,20	44,35	3.772,46
San Fior	628,38	6,20	3,93	265,08	60,48	46,46	12,03	1.022,56
San Pietro di Feletto	807,36	110,69	8,18	228,86	115,87	-	128,78	1.399,74
San Polo di Piave	986,83	369,20	2,58	360,71	70,66	7,18	-	1.797,16
Santa Lucia di Piave	1.006,59	41,06	1,35	736,03	118,35	-	7,64	1.911,02
San Vendemiano	857,80	3,96	3,08	191,59	145,50	19,68	63,26	1.284,87
San Zenone degli Ezzelini	1.043,80	33,40	3,71	274,21	25,47	24,75	3,94	1.409,28
Sarmede	1.168,77	-	5,40	55,19	-	20,49	25,12	1.274,97
Segusino	779,73	-	0,74	125,21	54,64	-	-	960,32
Sernaglia della Battaglia	782,24	1,98	8,07	108,31	64,24	-	4,66	969,50
Silea	852,94	328,43	9,68	315,50	35,82	-	8,90	1.551,27
Spresiano	1.177,71	9,70	1,40	266,68	16,29	-	94,50	1.566,28
Susegana	1.629,24	94,05	11,13	404,51	21,77	-	39,09	2.199,79
Tarzo	1.310,09	23,42	-	110,16	72,97	-	4,30	1.520,94
Trevignano	1.288,57	39,54	30,25	405,83	205,79	6,77	10,88	1.987,63
Treviso	2.026,69	100,29	16,53	495,01	166,53	4,82	61,93	2.871,80
Valdobbiadene	3.467,26	78,21	3,87	1.008,88	95,18	5,10	38,50	4.697,00
Vazzola	1.571,00	57,40	15,40	465,79	105,92	-	18,00	2.233,51
Vedelago	2.938,44	169,56	112,10	1.334,78	331,22	29,78	111,97	5.027,85
Vidor	398,42	90,80	8,87	298,03	146,88	10,47	59,79	1.013,26
Villorba	1.129,75	66,24	11,34	357,83	244,86	22,44	6,20	1.838,66
Vittorio Veneto	1.555,50	131,91	19,05	475,93	1.738,99	13,28	40,62	3.975,28
Volpago del Montello	1.629,93	75,64	8,88	560,15	647,69	15,25	124,34	3.061,88
Zenson di Piave	395,90	258,59	3,54	126,69	63,64	-	9,20	857,56
Zero Branco	1.477,22	159,67	18,19	141,15	78,81	4,28	7,46	1.886,78
TOTALE	111.967,88	9.700,40	1.607,66	36.978,69	10.902,00	617,90	3.951,93	175.726,46
ZONE ALTIMETRICHE								
Montagna	-	-	-	-	-	-	-	-
Collina	37.231,97	1.462,41	427,35	10.304,61	4.680,88	133,82	1.264,12	55.505,16
Pianura	74.735,91	8.237,99	1.180,31	26.674,08	6.221,12	484,08	2.687,81	120.221,30
TOTALE	111.967,88	9.700,40	1.607,66	36.978,69	10.902,00	617,90	3.951,93	175.726,46

Tavola 4.6 - Superficie agricola utilizzata (SAU) per titolo di possesso dei terreni, comune e zona altimetrica (superficie in ettari)

COMUNI ZONE ALTIMETRICHE	TITOLO DI POSSESSO DEI TERRENI							Totale
	Proprietà	Affitto	Uso gratuito	Parte in proprietà e parte in affitto	Parte in proprietà e parte in uso gratuito	Parte in affitto e parte in uso gratuito	Parte in proprietà, parte in affitto e parte in uso gratuito	
Altivole	1.060,05	71,66	23,69	1.275,81	89,93	1,40	10,99	2.533,53
Arcade	362,65	10,06	-	141,92	28,78	-	40,21	583,62
Asolo	1.118,06	97,44	18,50	481,86	33,69	-	10,45	1.760,00
Borso del Grappa	490,89	2,98	11,10	443,59	53,09	-	87,40	1.089,05
Breda di Piave	958,49	68,37	27,69	370,68	205,38	57,57	123,29	1.811,47
Caerano di San Marco	553,71	21,37	7,43	116,55	65,01	-	36,59	800,66
Cappella Maggiore	609,65	50,85	1,20	72,72	16,31	-	-	750,73
Carbonera	755,92	113,37	-	194,07	11,39	-	-	1.074,75
Casale sul Sile	783,37	92,01	-	360,49	2,37	-	14,60	1.252,84
Casier	223,61	120,89	23,06	139,14	108,10	8,96	27,20	650,96
Castelcucco	164,43	45,92	-	185,44	34,11	4,36	3,70	437,96
Castelfranco Veneto	1.512,77	169,78	12,48	730,48	102,97	14,88	6,21	2.549,57
Castello di Godego	671,58	47,52	6,66	370,19	106,73	-	48,36	1.251,04
Cavaso del Tomba	291,76	2,00	1,00	191,15	76,39	3,55	-	565,85
Cessalto	1.004,87	12,46	2,87	405,38	9,49	-	20,70	1.455,77
Chiarano	1.060,43	165,88	1,36	438,84	29,94	-	15,12	1.711,57
Cimadolmo	734,96	5,28	-	187,07	12,74	1,07	32,00	973,12
Cison di Valmarino	719,51	-	-	99,81	3,17	-	-	822,49
Codogne'	982,25	37,38	9,46	341,83	187,08	4,95	2,00	1.564,95
Colle Umberto	494,32	47,63	1,14	185,37	52,20	-	-	780,66
Conegliano	1.145,90	130,31	24,04	262,96	55,25	-	75,13	1.693,59
Cordignano	614,29	113,44	3,65	289,07	43,36	1,46	63,02	1.128,29
Cornuda	286,00	31,70	-	307,24	3,41	-	-	628,35
Crespano del Grappa	392,01	-	34,99	495,91	53,62	-	140,75	1.117,28
Crocetta del Montello	566,66	53,18	98,28	118,55	20,04	12,72	4,15	873,58
Farra di Soligo	780,21	67,95	36,12	612,16	182,17	8,98	121,62	1.809,21
Follina	315,64	-	-	122,64	17,91	-	19,75	475,94
Fontanelle	1.933,32	133,27	13,93	1.144,55	30,42	14,52	38,09	3.308,10
Fonte	572,09	14,40	8,06	125,18	110,64	-	20,05	850,42
Fregona	388,34	17,88	4,11	92,10	16,21	-	25,94	544,58
Gaiarine	1.145,53	194,84	22,53	361,72	125,55	3,13	46,20	1.899,50
Giavera del Montello	592,66	30,29	2,63	157,52	26,18	1,00	42,38	852,66
Godega di Sant'Urbano	1.007,39	72,19	33,68	331,84	147,54	4,41	31,50	1.628,55
Gorgo al Monticano	927,56	206,11	1,68	279,90	16,13	-	154,59	1.585,97
Istrana	955,09	61,33	9,04	317,77	130,70	18,34	86,48	1.578,75
Loria	1.007,48	73,86	27,44	320,59	128,22	4,61	32,81	1.595,01
Mansue'	1.363,40	32,02	6,27	408,04	150,16	8,43	323,99	2.292,31
Mareno di Piave	1.250,37	158,62	3,50	487,43	34,83	-	-	1.934,75
Maser	825,37	34,61	2,42	414,14	110,58	-	3,45	1.390,57
Maserada sul Piave	1.161,15	57,58	0,57	208,66	18,67	2,90	-	1.449,53
Meduna di Livenza	575,88	74,40	5,99	204,22	37,92	-	-	898,41
Miane	1.508,69	31,41	3,79	65,36	52,37	-	-	1.661,62
Mogliano Veneto	1.897,82	141,30	104,32	309,32	60,00	-	32,76	2.545,52
Monastier di Treviso	1.094,70	87,03	-	374,44	305,82	-	3,58	1.865,57
Monfumo	275,67	11,30	2,98	195,07	13,83	-	25,73	524,58
Montebelluna	1.583,54	60,16	34,59	682,05	161,78	17,80	66,47	2.606,39
Morgano	566,98	11,31	2,20	100,17	53,32	-	14,15	748,13
Moriago della Battaglia	1.548,21	5,48	0,90	99,09	-	-	-	1.653,68
Motta di Livenza	2.047,93	187,37	39,35	749,50	75,06	-	16,19	3.115,40
Nervesa della Battaglia	913,44	26,72	26,88	330,12	80,68	-	57,02	1.434,86
Oderzo	2.647,04	45,09	1,51	499,43	24,65	-	-	3.217,72
Ormelle	707,62	94,98	1,30	416,28	79,22	-	57,93	1.357,33
Orsago	571,08	61,07	-	211,58	4,83	-	-	848,56
Paderno del Grappa	357,82	23,26	-	75,66	-	-	-	456,74
Paese	1.172,75	60,31	15,73	507,07	60,24	14,09	50,99	1.881,18
Pederobba	538,64	113,85	2,99	202,18	13,71	-	9,50	880,87
Pieve di Soligo	418,35	11,23	19,25	206,47	112,58	8,55	26,96	803,39
Ponte di Piave	1.759,74	124,62	-	1.574,21	46,03	-	117,85	3.622,45
Ponzano Veneto	744,24	14,80	0,81	359,70	15,41	-	72,98	1.207,94
Portobuffole'	118,95	14,71	-	11,36	22,77	-	-	167,79
Possagno	68,50	4,00	-	171,71	4,41	-	10,97	259,59
Povegliano	795,16	23,99	21,97	171,99	49,45	-	-	1.062,56
Preganziol	630,46	61,04	33,20	100,75	209,36	2,69	2,65	1.040,15
Quinto di Treviso	471,99	31,82	27,50	300,06	121,10	12,35	32,56	997,38
Refrontolo	336,56	18,87	7,48	139,04	13,73	-	-	515,68
Resana	1.288,77	103,00	59,52	272,34	56,87	4,10	7,07	1.791,67
Revine Lago	217,26	-	0,84	8,37	15,10	-	-	241,57

Tavola 4.6 - Superficie agricola utilizzata (SAU) per titolo di possesso dei terreni, comune e zona altimetrica (superficie in ettari)

COMUNI ZONE ALTIMETRICHE	TITOLO DI POSSESSO DEI TERRENI							Totale
	Proprietà	Affitto	Uso gratuito	Parte in proprietà e parte in affitto	Parte in proprietà e parte in uso gratuito	Parte in affitto e parte in uso gratuito	Parte in proprietà, parte in affitto e parte in uso gratuito	
Riese Pio X	1.032,60	1.428,56	67,03	449,09	121,16	4,88	83,60	3.186,92
Roncade	2.048,65	937,32	30,99	578,75	120,46	-	29,10	3.745,27
Salgareda	1.225,63	174,41	3,26	506,87	55,28	-	9,16	1.974,61
San Biagio di Callalta	2.085,59	358,44	81,10	466,35	154,84	63,75	40,03	3.250,10
San Fior	533,15	5,00	2,68	243,04	52,75	41,20	11,39	889,21
San Pietro di Feletto	535,20	72,93	5,73	192,47	85,44	12,42	71,84	976,03
San Polo di Piave	899,75	362,09	2,12	326,55	63,55	-	-	1.654,06
Santa Lucia di Piave	806,32	37,74	1,21	671,84	104,97	-	6,90	1.628,98
San Vendemiano	712,69	2,54	2,67	170,58	119,58	18,22	56,32	1.082,60
San Zenone degli Ezzelini	867,07	31,56	3,50	245,92	21,06	18,30	3,69	1.191,10
Sarmede	649,13	4,89	5,40	52,39	-	9,90	11,11	732,82
Segusino	231,62	3,16	0,79	67,27	19,17	-	-	322,01
Sernaglia della Battaglia	615,18	1,39	7,39	103,08	54,21	-	4,20	785,45
Silea	707,38	296,35	8,14	247,26	27,68	-	8,40	1.295,21
Spresiano	1.035,09	9,47	1,40	252,42	14,60	-	92,00	1.404,98
Susegana	956,31	75,82	9,13	293,00	12,81	-	28,91	1.375,98
Tarzo	691,86	17,91	-	44,57	58,36	-	-	812,70
Trevignano	1.108,74	38,12	30,80	368,40	169,17	3,89	9,88	1.729,00
Treviso	1.644,98	91,72	14,93	451,73	141,19	3,39	57,67	2.405,61
Valdobbiadene	1.955,73	73,59	1,38	780,59	53,45	5,00	15,61	2.885,35
Vazzola	1.365,57	85,34	14,64	392,77	96,55	-	15,57	1.970,44
Vedelago	2.592,28	167,96	101,82	1.064,34	263,61	27,24	106,52	4.323,77
Vidor	333,82	84,04	21,13	246,00	101,20	9,43	52,80	848,42
Villorba	931,94	77,76	10,32	313,35	70,74	20,60	5,65	1.430,36
Vittorio Veneto	969,08	109,59	3,69	392,49	114,19	11,88	30,77	1.631,69
Volpago del Montello	1.037,57	82,44	6,11	451,91	564,18	18,70	100,51	2.261,42
Zenson di Piave	342,95	233,79	3,20	107,83	55,31	-	8,07	751,15
Zero Branco	1.163,92	140,77	15,50	92,57	62,85	3,06	5,55	1.484,22
TOTALE	85.721,33	9.114,25	1.349,74	31.501,33	7.119,06	508,68	3.179,33	138.493,72
ZONE ALTIMETRICHE								
Montagna	-	-	-	-	-	-	-	-
Collina	22.998,70	1.372,30	342,57	8.155,06	2.153,71	106,49	943,68	36.072,51
Pianura	62.722,63	7.741,95	1.007,17	23.346,27	4.965,35	402,19	2.235,65	102.421,21
TOTALE	85.721,33	9.114,25	1.349,74	31.501,33	7.119,06	508,68	3.179,33	138.493,72

Tavola 4.7 - Aziende per classe di superficie totale, comune e zona altimetrica

COMUNI ZONE ALTIMETRICHE	CLASSI DI SUPERFICIE TOTALE (superficie in ettari)									Totale
	Senza superficie	Meno di 1	1 -- 2	2 -- 5	5 -- 10	10 -- 20	20 -- 50	50 -- 100	100 ed oltre	
Altivole	-	109	140	199	79	18	9	3	2	559
Arcade	-	97	59	61	23	6	3	-	-	249
Asolo	-	173	182	226	59	19	4	1	2	666
Borso del Grappa	-	51	52	79	33	14	7	5	-	241
Breda di Piave	-	128	129	137	51	26	13	2	2	488
Caerano di San Marco	-	156	107	102	27	8	1	-	-	401
Cappella Maggiore	-	126	69	92	23	12	4	1	-	327
Carbonera	-	122	90	95	38	17	9	-	-	371
Casale sul Sile	-	112	115	113	44	16	10	2	1	413
Casier	-	77	50	44	11	9	6	2	1	200
Castelcucco	-	4	14	41	19	9	3	1	-	91
Castelfranco Veneto	-	342	334	276	69	30	16	1	1	1.069
Castello di Godego	-	187	157	159	35	4	7	2	-	551
Cavaso del Tomba	-	10	21	57	34	19	3	1	-	145
Cessalto	-	72	76	82	34	19	13	4	1	301
Chiarano	-	43	61	101	31	24	11	2	3	276
Cimadolmo	-	83	64	74	35	13	5	2	1	277
Cison di Valmarino	-	123	111	136	75	20	3	2	1	471
Codogne'	-	160	159	178	46	21	5	2	1	572
Colle Umberto	-	148	76	65	13	22	10	-	-	334
Conegliano	-	250	129	138	51	32	21	-	-	621
Cordignano	-	127	98	108	37	15	11	2	1	399
Cornuda	-	98	42	46	23	9	3	-	2	223
Crespano del Grappa	-	28	30	67	31	10	8	2	3	179
Crocetta del Montello	-	219	134	112	26	11	3	1	1	507
Farra di Soligo	-	192	174	199	92	35	7	-	-	699
Follina	-	31	64	112	71	19	4	-	1	302
Fontanelle	-	156	157	187	85	36	14	2	2	639
Fonte	-	86	96	123	36	11	2	-	-	354
Fregona	-	55	73	133	39	18	7	1	-	326
Gaiarine	-	271	172	161	67	21	8	4	2	706
Giavera del Montello	-	110	112	145	30	11	4	-	-	412
Godega di Sant'Urbano	-	183	120	172	66	31	6	1	-	579
Gorgo al Monticano	-	135	94	102	41	17	8	6	1	404
Istrana	-	86	120	226	58	16	5	1	-	512
Loria	-	290	238	208	44	16	5	1	-	802
Mansue'	-	135	97	156	63	26	11	6	3	497
Mareno di Piave	-	202	113	126	65	26	4	4	2	542
Maser	-	194	134	179	56	22	6	1	1	593
Maserada sul Piave	-	236	140	146	60	17	1	3	-	603
Meduna di Livenza	-	57	39	64	35	19	2	2	1	219
Miane	-	105	118	150	48	17	6	1	2	447
Mogliano Veneto	-	219	180	162	55	27	17	3	4	667
Monastier di Treviso	-	36	71	72	56	24	9	3	3	274
Monfumo	-	-	3	46	28	6	2	-	1	86
Montebelluna	-	359	334	304	93	29	9	2	1	1.131
Morgano	-	82	98	99	23	10	3	1	-	316
Moriago della Battaglia	-	87	60	41	12	9	3	1	2	215
Motta di Livenza	-	86	93	129	65	41	18	7	5	444
Nervesa della Battaglia	-	313	186	180	59	23	5	2	-	768
Oderzo	-	290	195	236	77	45	17	3	3	866
Ormelle	-	72	74	118	56	30	7	-	-	357
Orsago	-	132	51	66	28	14	5	1	-	297
Paderno del Grappa	-	11	20	52	16	6	2	-	1	108
Paese	-	281	219	199	71	21	7	1	-	799
Pederobba	-	146	99	114	44	13	6	1	-	423
Pieve di Soligo	-	75	69	97	42	14	4	1	-	302
Ponte di Piave	-	106	100	162	75	17	23	1	4	488
Ponzano Veneto	-	215	159	124	48	10	7	-	-	563
Portobuffole'	-	31	9	10	7	4	1	-	-	62
Possagno	-	7	11	22	14	3	1	-	1	59
Povegliano	-	99	108	87	26	18	4	1	1	344
Preganziol	-	48	87	106	30	9	8	1	1	290
Quinto di Treviso	-	101	99	125	33	17	7	-	-	382
Refrontolo	-	52	46	97	28	7	4	-	-	234
Resana	-	128	197	258	53	13	7	1	1	658
Revine Lago	-	132	100	129	29	12	-	-	-	402

Tavola 4.7 - Aziende per classe di superficie totale, comune e zona altimetrica

COMUNI ZONE ALTIMETRICHE	CLASSI DI SUPERFICIE TOTALE (superficie in ettari)									Totale
	Senza superficie	Meno di 1	1 -- 2	2 -- 5	5 -- 10	10 -- 20	20 -- 50	50 -- 100	100 ed oltre	
Riese Pio X	-	156	207	260	71	22	4	1	2	723
Roncade	-	273	192	245	84	41	16	3	3	857
Salgareda	-	116	103	125	47	25	17	5	1	439
San Biagio di Callalta	-	150	180	233	84	45	18	6	4	720
San Fior	-	120	74	105	35	10	5	-	-	349
San Pietro di Feletto	-	52	69	107	40	18	11	1	-	298
San Polo di Piave	-	69	60	86	50	44	13	2	-	324
Santa Lucia di Piave	-	86	48	57	27	8	5	3	3	237
San Vendemiano	-	103	135	97	45	20	6	-	-	406
San Zenone degli Ezzelini	-	115	134	146	46	21	3	1	-	466
Sarmede	-	150	127	140	37	5	3	-	1	463
Segusino	-	70	60	86	39	10	6	-	-	271
Sernaglia della Battaglia	-	259	110	88	16	11	3	1	-	488
Silea	-	135	88	100	36	20	4	1	2	386
Spresiano	-	94	68	92	35	15	3	2	2	311
Susegana	-	143	55	71	27	32	5	-	2	335
Tarzo	-	162	98	144	57	15	4	3	-	483
Trevignano	-	227	174	221	64	24	3	2	-	715
Treviso	-	277	191	194	65	35	14	2	3	781
Valdobbiadene	-	796	303	332	156	53	17	3	1	1.661
Vazzola	-	75	95	180	74	25	11	1	1	462
Vedelago	-	360	406	530	125	50	11	5	1	1.488
Vidor	-	136	60	85	31	11	5	1	-	329
Villorba	-	245	132	115	49	23	3	4	1	572
Vittorio Veneto	-	56	71	148	63	37	17	5	2	399
Volpago del Montello	-	326	253	272	75	36	7	1	1	971
Zenson di Piave	-	38	34	54	13	11	2	1	1	154
Zero Branco	-	145	159	227	67	20	3	1	-	622
TOTALE	-	13.611	10.914	12.952	4.529	1.870	683	156	97	44.812
ZONE ALTIMETRICHE										
Montagna	-	-	-	-	-	-	-	-	-	-
Collina	-	4.663	3.245	4.171	1.513	608	205	35	25	14.465
Pianura	-	8.948	7.669	8.781	3.016	1.262	478	121	72	30.347
TOTALE	-	13.611	10.914	12.952	4.529	1.870	683	156	97	44.812

Tavola 4.8 - Superficie totale per classe di superficie, comune e zona altimetrica (superficie in ettari)

COMUNI ZONE ALTIMETRICHE	CLASSI DI SUPERFICIE TOTALE								Totale
	Meno di 1	1 – 2	2 -- 5	5 --10	10 - 20	20 -- 50	50 -- 100	100 ed oltre	
Altivole	64,36	200,21	610,33	535,11	228,56	263,88	219,57	601,59	2.723,61
Arcade	51,55	82,02	199,37	155,59	84,95	77,39	-	-	650,87
Asolo	108,79	254,36	688,90	388,65	257,26	105,97	59,71	244,19	2.107,83
Borso del Grappa	29,72	75,87	250,72	225,18	198,16	250,32	340,49	-	1.370,46
Breda di Piave	74,49	187,04	424,35	348,70	341,35	376,49	123,94	247,50	2.123,86
Caerano di San Marco	93,09	152,25	328,19	192,35	107,00	21,78	-	-	894,66
Cappella Maggiore	66,85	98,68	285,14	164,91	174,17	113,27	52,26	-	955,28
Carbonera	66,55	133,86	280,63	288,61	234,78	261,43	-	-	1.265,86
Casale sul Sile	64,84	158,53	341,15	307,57	223,25	233,45	128,77	110,32	1.567,88
Casier	43,76	69,41	133,06	68,90	104,86	169,82	119,69	111,90	821,40
Castelcucco	3,55	21,39	134,95	123,93	118,78	79,71	61,30	-	543,61
Castelfranco Veneto	194,27	462,29	841,12	462,61	387,14	508,57	50,00	101,71	3.007,71
Castello di Godego	105,55	222,57	472,71	231,92	52,70	194,57	122,41	-	1.402,43
Cavaso del Tomba	6,29	33,04	185,23	231,20	226,28	87,70	97,90	-	867,64
Cessalto	40,46	114,07	275,35	229,79	251,17	401,53	271,36	125,60	1.709,33
Chiarano	30,72	88,47	318,77	221,79	343,37	359,57	126,15	452,67	1.941,51
Cimadolmo	46,19	87,66	229,78	234,99	179,90	157,16	113,98	100,68	1.150,34
Cison di Valmarino	67,50	165,61	440,07	517,33	276,19	77,84	135,32	109,55	1.789,41
Codogne'	103,43	221,92	562,40	318,53	293,81	142,39	151,72	100,13	1.894,33
Colle Umberto	75,67	105,91	205,44	91,22	303,11	275,66	-	-	1.057,01
Conegliano	125,65	180,65	421,88	348,03	428,57	620,64	-	-	2.125,42
Cordignano	69,78	139,93	332,33	251,90	202,36	300,82	100,05	318,46	1.715,63
Cornuda	47,51	58,17	151,49	151,99	127,96	91,21	-	345,23	973,56
Crespano del Grappa	16,50	43,99	223,81	207,05	144,04	268,70	124,23	810,16	1.838,48
Crocetta del Montello	122,31	192,13	348,33	170,99	150,03	76,58	72,40	134,90	1.267,67
Farra di Soligo	106,43	256,42	635,55	630,60	448,58	188,88	-	-	2.266,46
Follina	22,26	92,75	365,19	491,99	258,19	108,93	-	112,46	1.451,77
Fontanelle	94,76	222,63	578,99	573,13	509,04	381,89	110,81	1.183,65	3.654,90
Fonte	50,85	134,47	385,88	246,57	148,55	68,85	-	-	1.035,17
Fregona	28,70	107,27	434,63	265,55	244,77	178,12	90,21	-	1.349,25
Gaiarine	150,98	241,80	504,91	441,97	285,54	219,58	265,66	376,06	2.486,50
Giavera del Montello	61,62	159,10	454,90	198,33	152,07	135,21	-	-	1.161,23
Godega di Sant'Urbano	99,86	170,53	531,72	439,00	389,99	175,01	51,04	-	1.857,15
Gorgo al Monticano	69,21	129,39	311,51	281,94	244,02	275,24	380,25	168,19	1.859,75
Istrana	60,63	175,10	696,07	387,33	220,29	174,70	72,42	-	1.786,54
Loria	172,05	349,28	602,05	298,40	191,28	140,12	72,13	-	1.825,31
Mansue'	86,95	135,65	484,93	422,94	381,20	323,30	416,80	658,89	2.910,66
Mareno di Piave	117,19	155,60	403,79	430,62	363,16	98,82	258,63	300,03	2.127,84
Maser	100,23	197,34	562,54	374,97	277,81	137,77	79,44	244,24	1.974,34
Maserada sul Piave	122,10	198,51	444,14	394,02	216,43	29,16	201,61	-	1.605,97
Meduna di Livenza	33,36	56,70	202,90	228,88	254,80	49,44	124,93	121,85	1.072,86
Miane	57,67	170,68	460,48	329,85	234,19	163,33	70,97	1.233,81	2.720,98
Mogliano Veneto	125,15	254,27	474,24	394,62	380,10	486,01	177,42	818,96	3.110,77
Monastier di Treviso	25,41	101,78	210,62	389,76	342,85	313,41	161,95	570,23	2.116,01
Monfumo	-	5,24	158,81	200,92	77,95	43,28	-	146,53	632,73
Montebelluna	214,39	468,70	920,90	638,84	375,10	286,17	112,34	105,84	3.122,28
Morgano	47,96	139,22	303,98	162,36	142,33	86,26	78,29	-	960,40
Moriago della Battaglia	48,88	85,83	129,14	79,89	114,67	88,98	85,95	1.131,84	1.765,18
Motta di Livenza	46,80	136,12	403,52	460,92	548,41	554,05	479,42	977,02	3.606,26
Nervesa della Battaglia	171,22	270,36	554,21	401,42	309,64	168,68	167,33	-	2.042,86
Oderzo	161,02	271,13	739,19	537,06	606,97	479,12	196,18	729,22	3.719,89
Ormelles	38,94	106,93	381,90	392,87	410,47	182,98	-	-	1.514,09
Orsago	65,77	68,09	204,25	199,13	214,23	145,53	58,60	-	955,60
Paderno del Grappa	8,12	28,99	175,47	102,67	87,99	65,59	-	120,84	589,67
Paese	162,68	308,68	609,39	486,57	285,05	224,54	56,00	-	2.132,91
Pederobba	79,69	133,28	346,19	304,02	174,33	189,02	58,67	-	1.285,20
Pieve di Soligo	47,51	99,95	303,43	288,51	186,87	149,64	72,61	-	1.148,52
Ponte di Piave	60,38	142,11	504,94	515,38	241,97	703,81	87,86	1.744,32	4.000,77
Ponzano Veneto	125,09	218,90	378,76	336,08	129,69	192,19	-	-	1.380,71
Portobuffole'	12,08	12,02	31,31	49,47	45,46	40,50	-	-	190,84
Possagno	5,12	16,41	73,49	92,46	37,30	45,00	-	123,97	393,75
Povegliano	57,74	151,39	275,47	172,81	227,97	142,92	55,40	105,31	1.189,01
Preganziol	31,02	116,60	314,80	194,97	126,15	224,53	56,01	201,34	1.265,42
Quinto di Treviso	64,01	140,55	396,41	226,44	211,99	181,64	-	-	1.221,04
Refrontolo	30,71	67,21	300,46	195,25	93,74	99,72	-	-	787,09
Resana	75,34	280,71	787,33	336,72	176,47	236,49	69,31	184,21	2.146,58
Revine Lago	68,80	143,42	406,11	190,38	166,06	-	-	-	974,77

Tavola 4.8 - Superficie totale per classe di superficie, comune e zona altimetrica (superficie in ettari)

COMUNI ZONE ALTIMETRICHE	CLASSI DI SUPERFICIE TOTALE								Totale
	Meno di 1	1 – 2	2 -- 5	5 --10	10 - 20	20 -- 50	50 -- 100	100 ed oltre	
Riese Pio X	97,04	295,59	789,93	486,57	290,98	115,31	63,37	1.574,00	3.712,79
Roncade	153,90	268,98	777,26	564,38	557,42	420,35	180,06	1.607,47	4.529,82
Salgareda	67,70	152,95	391,88	337,64	361,94	453,63	359,67	102,25	2.227,66
San Biagio di Callalta	91,52	261,20	729,76	597,79	582,51	485,61	441,67	582,40	3.772,46
San Fior	66,29	102,22	321,47	228,07	131,86	172,65	-	-	1.022,56
San Pietro di Fioletto	37,11	97,45	340,22	272,63	256,68	323,66	71,99	-	1.399,74
San Polo di Piave	41,26	87,40	288,25	337,63	587,56	343,47	111,59	-	1.797,16
Santa Lucia di Piave	45,94	68,91	156,29	198,71	104,54	188,96	281,63	866,04	1.911,02
San Vendemiano	69,46	187,81	299,45	319,94	247,40	160,81	-	-	1.284,87
San Zenone degli Ezzelini	67,87	192,67	445,55	289,24	284,41	71,97	57,57	-	1.409,28
Sarmede	76,90	181,11	420,51	254,64	66,05	70,76	-	205,00	1.274,97
Segusino	45,32	86,68	276,91	260,28	129,80	161,33	-	-	960,32
Sernaglia della Battaglia	138,43	154,12	263,48	109,44	152,12	78,82	73,09	-	969,50
Silea	65,84	125,13	313,67	248,24	270,71	105,60	91,85	330,23	1.551,27
Spresiano	55,28	97,06	269,29	230,96	199,08	100,96	149,81	463,84	1.566,28
Susegana	71,91	78,32	232,35	194,57	448,37	148,18	-	1.026,09	2.199,79
Tarzo	88,36	143,15	439,11	391,45	191,90	94,67	172,30	-	1.520,94
Trevignano	135,27	241,62	673,38	410,32	315,65	95,79	115,60	-	1.987,63
Treviso	155,44	267,26	590,17	418,12	449,71	380,62	120,48	490,00	2.871,80
Valdobbiadene	359,38	443,73	1.064,56	1.069,72	718,90	496,34	194,43	349,94	4.697,00
Vazzola	50,17	132,98	583,06	498,42	341,98	370,40	71,92	184,58	2.233,51
Vedelago	222,90	581,52	1.587,77	841,20	653,26	319,43	377,89	443,88	5.027,85
Vidor	67,11	84,74	257,71	220,90	155,00	167,56	60,24	-	1.013,26
Villorba	137,51	182,64	349,15	323,09	329,63	82,88	277,64	156,12	1.838,66
Vittorio Veneto	35,88	103,91	477,24	425,53	508,63	525,30	309,51	1.589,28	3.975,28
Volpago del Montello	175,75	357,16	851,32	525,89	475,13	193,66	77,44	405,53	3.061,88
Zenson di Piave	24,08	50,83	171,02	95,49	154,80	52,78	62,70	245,86	857,56
Zero Branco	86,80	224,59	690,68	440,25	273,44	73,67	97,35	-	1.886,78
TOTALE	7.658,48	15.522,87	40.181,44	30.845,56	25.212,88	19.950,03	10.459,29	25.895,91	175.726,46
ZONE ALTIMETRICHE									
Montagna	-	-	-	-	-	-	-	-	-
Collina	2.483,08	4.658,53	13.151,64	10.337,49	8.210,20	5.970,20	2.360,46	8.333,56	55.505,16
Pianura	5.175,40	10.864,34	27.029,80	20.508,07	17.002,68	13.979,83	8.098,83	17.562,35	120.221,30
TOTALE	7.658,48	15.522,87	40.181,44	30.845,56	25.212,88	19.950,03	10.459,29	25.895,91	175.726,46

Tavola 4.9 - Aziende per classe di superficie agricola utilizzata (SAU), comune e zona altimetrica

COMUNI ZONE ALTIMETRICHE	CLASSI DI SUPERFICIE AGRICOLA UTILIZZATA (in ettari)									Totale
	Senza superficie	Meno di 1	1 -- 2	2 -- 5	5 -- 10	10 -- 20	20 -- 50	50 -- 100	100 ed oltre	
Altivole	8	133	135	188	66	16	8	3	2	559
Arcade	4	111	47	61	17	6	3	-	-	249
Asolo	6	230	188	183	39	13	4	1	2	666
Borso del Grappa	-	74	61	71	14	10	7	4	-	241
Breda di Piave	7	155	123	121	45	23	11	1	2	488
Caerano di San Marco	3	177	101	89	23	7	1	-	-	401
Cappella Maggiore	5	147	62	81	19	11	2	-	-	327
Carbonera	1	146	95	71	36	14	8	-	-	371
Casale sul Sile	2	165	101	86	37	15	4	3	-	413
Casier	1	97	37	43	10	6	4	1	1	200
Castelcucco	-	8	21	44	8	6	3	1	-	91
Castelfranco Veneto	8	414	309	237	58	28	14	1	-	1.069
Castello di Godego	1	222	152	140	24	5	5	2	-	551
Cavaso del Tomba	2	31	34	48	21	5	3	1	-	145
Cessalto	2	91	68	77	34	13	13	2	1	301
Chiarano	2	57	62	91	27	23	9	2	3	276
Cimadolmo	1	110	56	67	25	10	6	2	-	277
Cison di Valmarino	57	242	80	63	18	8	1	2	-	471
Codogne	-	218	138	152	37	21	4	2	-	572
Colle Umberto	3	190	56	49	13	18	5	-	-	334
Conegliano	4	307	116	116	38	28	12	-	-	621
Cordignano	1	165	102	83	26	10	12	-	-	399
Cornuda	12	112	41	32	16	8	1	-	1	223
Crespino del Grappa	1	51	35	54	20	6	7	3	2	179
Crocetta del Montello	33	289	86	73	17	6	1	2	-	507
Farra di Soligo	9	267	164	157	74	23	5	-	-	699
Follina	32	159	62	36	9	3	-	-	1	302
Fontanelle	4	187	147	179	71	36	12	1	2	639
Fonte	4	115	92	109	26	7	1	-	-	354
Fregona	27	170	49	55	18	3	4	-	-	326
Gaiarine	18	325	145	143	44	21	6	3	1	706
Giavera del Montello	31	140	111	101	15	12	2	-	-	412
Godega di Sant'Urbano	5	206	124	157	56	25	6	-	-	579
Gorgo al Monticano	4	167	78	91	34	16	10	3	1	404
Istrana	4	105	121	209	52	17	4	-	-	512
Loria	8	330	235	171	40	15	2	1	-	802
Mansue	12	181	86	131	46	22	12	4	3	497
Mareno di Piave	-	237	99	119	58	20	3	4	2	542
Maser	8	254	132	141	43	12	1	2	-	593
Maserada sul Piave	2	262	128	143	52	12	2	2	-	603
Meduna di Livenza	6	66	41	62	29	11	1	2	1	219
Miane	48	271	66	40	13	6	1	-	2	447
Mogliano Veneto	9	276	155	136	48	23	14	4	2	667
Monaster di Treviso	-	64	64	69	43	20	10	1	3	274
Monfumo	-	-	14	45	20	4	2	-	1	86
Montebelluna	11	470	305	238	76	20	8	3	-	1.131
Morgano	16	109	86	75	21	6	2	1	-	316
Moriago della Battaglia	2	103	45	41	13	6	2	1	2	215
Motta di Livenza	3	110	97	113	60	35	16	7	3	444
Nervesa della Battaglia	67	364	159	115	42	17	2	2	-	768
Oderzo	7	340	192	201	75	32	14	3	2	866
Ormelle	2	88	72	115	46	29	5	-	-	357
Orsago	1	148	41	63	24	14	5	1	-	297
Paderno del Grappa	2	19	26	44	8	7	1	1	-	108
Paese	9	330	188	180	67	20	4	1	-	799
Pederobba	18	200	89	72	31	8	5	-	-	423
Pieve di Soligo	9	111	72	76	20	11	2	1	-	302
Ponte di Piave	3	132	100	147	64	18	19	2	3	488
Ponzano Veneto	5	248	145	113	35	12	5	-	-	563
Portobuffole	1	33	9	8	6	4	1	-	-	62
Possagno	4	21	12	14	5	1	1	-	1	59
Povegliano	3	130	89	81	20	15	4	1	1	344
Preganziol	-	86	83	87	19	7	6	1	1	290
Quinto di Treviso	9	125	95	110	27	11	5	-	-	382
Refrontolo	3	83	60	64	18	5	1	-	-	234
Resana	7	179	208	216	31	9	6	1	1	658
Revine Lago	99	239	37	20	6	1	-	-	-	402

Tavola 4.9 - Aziende per classe di superficie agricola utilizzata (SAU), comune e zona altimetrica

COMUNI ZONE ALTIMETRICHE	CLASSI DI SUPERFICIE AGRICOLA UTILIZZATA (in ettari)									Totale
	Senza superficie	Meno di 1	1 -- 2	2 -- 5	5 -- 10	10 -- 20	20 -- 50	50 -- 100	100 ed oltre	
Riese Pio X	1	194	213	227	63	19	4	-	2	723
Roncade	10	338	173	214	72	35	11	1	3	857
Salgareda	3	133	103	113	41	27	14	5	-	439
San Biagio di Callalta	4	201	176	201	79	39	10	7	3	720
San Fior	1	137	79	92	28	8	4	-	-	349
San Pietro di Feletto	2	87	75	87	27	14	5	1	-	298
San Polo di Piave	2	78	57	82	51	43	10	1	-	324
Santa Lucia di Piave	1	98	52	43	27	6	5	2	3	237
San Vendemiano	-	142	117	94	37	14	2	-	-	406
San Zenone degli Ezzelini	11	147	124	130	33	18	3	-	-	466
Sarmede	20	235	103	77	22	4	2	-	-	463
Segusino	6	193	35	25	7	5	-	-	-	271
Sernaglia della Battaglia	9	272	115	71	10	9	1	1	-	488
Silea	4	161	79	91	30	14	4	2	1	386
Spresiano	3	105	70	81	31	15	3	1	2	311
Susegana	2	160	53	70	24	21	3	-	2	335
Tarzo	45	244	93	69	22	6	4	-	-	483
Trevignano	2	278	170	191	51	19	2	2	-	715
Treviso	4	339	173	172	49	28	12	3	1	781
Valdobbiadene	155	928	231	220	88	28	10	-	1	1.661
Vazzola	1	113	81	170	63	23	9	1	1	462
Vedelago	22	436	390	476	110	38	10	5	1	1.488
Vidor	6	152	65	69	23	8	5	1	-	329
Villorba	5	290	110	102	38	20	4	3	-	572
Vittorio Veneto	6	94	97	122	49	20	9	2	-	399
Volpago del Montello	97	419	193	173	61	21	5	1	1	971
Zenson di Piave	1	43	39	45	13	9	2	1	1	154
Zero Branco	16	190	173	176	50	16	-	1	-	622
TOTALE	1.115	17.599	10.068	10.490	3.392	1.439	513	127	69	44.812
ZONE ALTIMETRICHE										
Montagna	-	-	-	-	-	-	-	-	-	-
Collina	767	6.617	2.871	2.812	875	364	118	25	16	14.465
Pianura	348	10.982	7.197	7.678	2.517	1.075	395	102	53	30.347
TOTALE	1.115	17.599	10.068	10.490	3.392	1.439	513	127	69	44.812

Tavola 4.10 - Superficie agricola utilizzata (SAU) per classe di SAU, comune e zona altimetrica (superficie in ettari)

COMUNI ZONE ALTIMETRICHE	CLASSI DI SUPERFICIE AGRICOLA UTILIZZATA								Totale
	Meno di 1	1 -- 2	2 -- 5	5 -- 10	10 -- 20	20 -- 50	50 -- 100	100 ed oltre	
Altivole	76,24	193,82	571,11	447,84	209,26	217,32	217,35	600,59	2.533,53
Arcade	55,08	66,32	197,91	113,90	78,83	71,58	-	-	583,62
Asolo	128,30	262,64	555,36	262,13	165,69	96,88	51,21	237,79	1.760,00
Borso del Grappa	36,06	85,99	221,85	91,19	138,64	266,99	248,33	-	1.089,05
Breda di Piave	77,77	172,99	362,65	310,35	313,70	301,67	57,57	214,77	1.811,47
Caerano di San Marco	93,84	148,29	287,64	158,13	91,68	21,08	-	-	800,66
Cappella Maggiore	64,73	84,36	240,44	133,75	165,11	62,34	-	-	750,73
Carbonera	66,28	138,11	208,93	252,97	195,59	212,87	-	-	1.074,75
Casale sul Sile	82,48	142,81	254,19	251,13	223,44	95,97	202,82	-	1.252,84
Casier	42,14	48,66	122,88	73,22	74,52	128,51	59,47	101,56	650,96
Castelcucco	4,01	31,19	139,18	58,92	75,64	70,35	58,67	-	437,96
Castelfranco Veneto	217,79	422,78	706,66	390,77	351,54	397,23	62,80	-	2.549,57
Castello di Godego	116,71	216,94	421,67	163,55	77,75	141,75	112,67	-	1.251,04
Cavaso del Tomba	17,08	49,58	150,81	137,86	56,30	73,02	81,20	-	565,85
Cessalto	45,39	95,32	248,20	234,74	174,96	384,64	153,14	119,38	1.455,77
Chiarano	35,94	91,84	279,70	189,60	309,78	283,54	113,56	407,61	1.711,57
Cimadolmo	56,46	80,70	211,11	170,42	126,61	189,16	138,66	-	973,12
Cison di Valmarino	99,01	112,64	200,01	114,95	111,13	20,08	164,67	-	822,49
Codogne'	125,52	193,49	456,91	245,11	281,59	125,78	136,55	-	1.564,95
Colle Umberto	87,10	76,52	147,38	96,10	247,44	126,12	-	-	780,66
Conegliano	141,28	166,71	356,12	274,28	393,26	361,94	-	-	1.693,59
Cordignano	76,00	144,76	256,91	181,98	138,70	329,94	-	-	1.128,29
Cornuda	46,52	56,26	102,28	108,95	124,22	41,97	-	148,15	628,35
Crespano del Grappa	26,52	51,43	181,87	138,52	73,56	218,67	197,38	229,33	1.117,28
Crocetta del Montello	129,07	117,97	227,68	123,95	88,18	23,20	163,53	-	873,58
Farra di Soligo	129,09	231,38	497,49	515,91	308,38	126,96	-	-	1.809,21
Follina	69,01	83,47	105,75	66,11	40,85	-	-	110,75	475,94
Fontanelle	99,69	204,83	555,54	479,23	502,72	347,47	59,46	1.059,16	3.308,10
Fonte	62,49	128,69	338,67	181,20	93,27	46,10	-	-	850,42
Fregona	64,20	68,13	158,17	121,77	35,55	96,76	-	-	544,58
Gaiarine	149,39	200,73	466,52	293,20	278,59	169,61	193,85	147,61	1.899,50
Giavera del Montello	69,58	154,82	317,06	104,12	147,93	59,15	-	-	852,66
Godega di Sant'Urbano	97,82	178,67	481,82	381,37	310,76	178,11	-	-	1.628,55
Gorgo al Monticano	76,93	111,03	274,16	223,17	218,68	353,87	175,96	152,17	1.585,97
Istrana	67,34	175,01	619,05	340,26	226,23	150,86	-	-	1.578,75
Loria	171,85	340,57	491,89	269,27	187,26	63,13	71,04	-	1.595,01
Mansue'	91,77	123,57	404,60	301,36	300,46	341,67	253,32	475,56	2.292,31
Mareno di Piave	118,87	140,62	375,25	388,35	297,67	75,27	253,86	284,86	1.934,75
Maser	119,17	191,66	437,37	299,71	154,27	23,87	164,52	-	1.390,57
Maserada sul Piave	122,88	177,57	428,97	344,01	157,85	73,86	144,39	-	1.449,53
Meduna di Livenza	31,20	56,97	201,86	204,26	145,66	27,00	116,63	114,83	898,41
Miane	102,91	98,78	121,77	80,79	91,62	25,00	-	1.140,75	1.661,62
Mogliano Veneto	140,01	214,51	391,06	349,88	317,90	389,03	299,48	443,65	2.545,52
Monastier di Treviso	42,58	94,09	226,14	295,56	280,56	354,31	55,00	517,33	1.865,57
Monfumo	-	23,93	145,37	132,80	46,92	40,68	-	134,88	524,58
Montebelluna	251,91	427,61	713,68	516,82	257,16	237,10	202,11	-	2.606,39
Morgano	57,40	123,89	216,10	142,91	91,44	56,06	60,33	-	748,13
Moriago della Battaglia	53,32	62,09	125,49	92,01	87,97	58,50	85,75	1.088,55	1.653,68
Motta di Livenza	52,12	140,35	344,90	422,91	466,99	493,07	504,23	690,83	3.115,40
Nervesa della Battaglia	167,28	225,37	346,82	273,36	223,12	51,67	147,24	-	1.434,86
Oderzo	162,20	267,59	609,55	536,40	456,68	390,02	225,49	569,79	3.217,72
Ormelle	44,23	105,54	374,03	323,60	382,58	127,35	-	-	1.357,33
Orsago	68,36	55,28	186,91	157,14	192,34	136,53	52,00	-	848,56
Paderno del Grappa	12,09	36,96	135,06	54,56	92,02	36,05	90,00	-	456,74
Paese	173,21	261,36	534,71	450,90	282,56	123,89	54,55	-	1.881,18
Pederobba	92,83	120,82	210,31	210,41	113,05	133,45	-	-	880,87
Pieve di Soligo	60,67	104,67	230,67	132,66	144,61	66,75	63,36	-	803,39
Ponte di Piave	65,98	146,96	450,17	423,19	266,03	540,00	174,46	1.555,66	3.622,45
Ponzano Veneto	132,45	196,84	350,85	241,70	159,93	126,17	-	-	1.207,94
Portobuffole'	10,62	11,62	25,77	40,74	43,64	35,40	-	-	167,79
Possagno	7,91	18,90	48,16	31,46	12,44	24,75	-	115,97	259,59
Povegliano	73,79	124,17	252,52	138,85	182,86	134,17	53,01	103,19	1.062,56
Preganziol	51,72	117,36	260,60	132,50	109,11	148,31	50,10	170,45	1.040,15
Quinto di Treviso	70,24	133,68	346,41	196,30	139,23	111,52	-	-	997,38
Refrontolo	40,76	87,02	179,26	116,66	69,99	21,99	-	-	515,68
Resana	100,26	292,98	657,47	206,99	129,91	183,69	54,83	165,54	1.791,67
Revine Lago	77,28	51,32	59,28	42,97	10,72	-	-	-	241,57

Tavola 4.10 - Superficie agricola utilizzata (SAU) per classe di SAU, comune e zona altimetrica (superficie in ettari)

COMUNI ZONE ALTIMETRICHE	CLASSI DI SUPERFICIE AGRICOLA UTILIZZATA								Totale
	Meno di 1	1 -- 2	2 -- 5	5 -- 10	10 -- 20	20 -- 50	50 -- 100	100 ed oltre	
Riese Pio X	112,29	305,20	677,16	423,73	251,41	110,31	-	1.306,82	3.186,92
Roncade	154,73	235,98	641,13	490,03	480,21	325,00	55,29	1.362,90	3.745,27
Salgareda	64,73	143,29	339,83	282,38	378,12	384,97	381,29	-	1.974,61
San Biagio di Callalta	102,06	252,03	627,81	562,90	538,96	275,58	493,29	397,47	3.250,10
San Fior	66,87	112,71	284,96	184,25	98,74	141,68	-	-	889,21
San Pietro di Fioletto	50,93	105,53	257,33	186,50	196,39	122,11	57,24	-	976,03
San Polo di Piave	42,56	81,58	259,09	343,39	581,17	288,90	57,37	-	1.654,06
Santa Lucia di Piave	42,56	73,09	115,02	191,47	81,29	162,67	174,61	788,27	1.628,98
San Vendemiano	88,73	163,16	297,91	272,06	198,33	62,41	-	-	1.082,60
San Zenone degli Ezzelini	83,03	175,23	395,20	210,87	233,70	93,07	-	-	1.191,10
Sarmede	108,29	148,56	229,51	147,52	50,74	48,20	-	-	732,82
Segusino	75,27	47,23	72,09	50,96	76,46	-	-	-	322,01
Sernaglia della Battaglia	132,63	160,52	216,54	73,11	109,83	21,13	71,69	-	785,45
Silea	64,27	108,91	274,18	214,58	187,68	87,15	184,49	173,95	1.295,21
Spresiano	53,67	98,51	229,66	199,14	198,41	110,73	92,00	422,86	1.404,98
Susegana	71,61	74,57	207,53	167,30	289,06	86,70	-	479,21	1.375,98
Tarzo	106,00	133,47	235,31	146,87	76,75	114,30	-	-	812,70
Trevignano	141,47	237,27	590,97	337,32	250,56	69,91	101,50	-	1.729,00
Treviso	169,56	242,88	532,05	337,55	355,51	302,48	243,58	222,00	2.405,61
Valdobbiadene	331,94	324,19	682,07	612,75	378,56	339,59	-	216,25	2.885,35
Vazzola	72,13	116,30	535,23	423,38	311,58	293,90	67,92	150,00	1.970,44
Vedelago	249,05	550,02	1.394,38	744,88	495,06	281,50	351,91	256,97	4.323,77
Vidor	65,06	95,98	216,36	161,83	102,35	155,12	51,72	-	848,42
Villorba	138,50	151,92	305,41	245,66	265,42	111,86	211,59	-	1.430,36
Vittorio Veneto	57,31	140,95	362,77	336,88	283,21	275,24	175,33	-	1.631,69
Volpago del Montello	181,67	269,67	503,34	418,63	277,06	136,02	71,03	404,00	2.261,42
Zenson di Piave	20,02	55,26	135,92	92,50	121,02	48,82	55,31	222,30	751,15
Zero Branco	97,21	246,14	534,39	326,57	201,92	-	77,99	-	1.484,22
TOTALE	8.544,88	14.213,68	31.959,83	23.166,69	19.414,13	14.891,10	8.799,70	17.503,71	138.493,72
ZONE ALTIMETRICHE									
Montagna	-	-	-	-	-	-	-	-	-
Collina	2.921,70	4.058,60	8.615,71	6.026,09	4.929,17	3.419,98	1.795,63	4.305,63	36.072,51
Pianura	5.623,18	10.155,08	23.344,12	17.140,60	14.484,96	11.471,12	7.004,07	13.198,08	102.421,21
TOTALE	8.544,88	14.213,68	31.959,83	23.166,69	19.414,13	14.891,10	8.799,70	17.503,71	138.493,72

Tavola 4.11 - Superficie aziendale secondo l'utilizzazione dei terreni per comune e zona altimetrica (superficie in ettari)

COMUNI ZONE ALTIMETRICHE	SUPERFICIE AGRICOLA UTILIZZATA				Arboricoltura da legno	SUPERFICIE AGRARIA NON UTILIZZATA			Altra superficie	Totale
	Seminativi	Coltivazioni legnose agrarie	Prati permanenti e pascoli	Totale		Boschi	Totale	Di cui destinata ad attività ricreative		
Altivole	1.423,93	75,03	1.034,57	2.533,53	8,37	42,56	4,66	0,55	134,49	2.723,61
Arcade	376,72	125,54	81,36	583,62	1,26	3,59	2,84	-	59,56	650,87
Asolo	989,75	106,30	663,95	1.760,00	4,64	175,17	15,83	0,80	152,19	2.107,83
Borso del Grappa	134,31	39,86	914,88	1.089,05	0,50	251,75	5,18	0,30	23,98	1.370,46
Breda di Piave	1.465,77	317,09	28,61	1.811,47	49,82	54,23	25,04	-	183,30	2.123,86
Caerano di San Marco	491,57	76,61	232,48	800,66	0,20	22,76	8,41	0,01	62,63	894,66
Cappella Maggiore	341,37	170,43	238,93	750,73	1,30	150,18	10,67	-	42,40	955,28
Carbonera	903,20	138,22	33,33	1.074,75	8,00	0,98	7,20	0,40	174,93	1.265,86
Casale sul Sile	1.086,07	158,28	8,49	1.252,84	27,51	3,46	26,79	7,00	257,28	1.567,88
Casier	605,98	40,04	4,94	650,96	32,38	0,45	5,19	3,27	132,42	821,40
Castelcucco	130,86	16,95	290,15	437,96	0,66	82,23	5,74	-	17,02	543,61
Castelfranco Veneto	2.330,45	101,84	117,28	2.549,57	73,89	26,90	61,35	4,04	296,00	3.007,71
Castello di Godego	1.030,84	23,76	196,44	1.251,04	0,95	15,35	8,53	-	126,56	1.402,43
Cavaso del Tomba	91,11	66,27	408,47	565,85	-	264,46	14,50	0,50	22,83	867,64
Cessalto	1.102,97	349,86	2,94	1.455,77	3,45	50,56	3,76	-	195,79	1.709,33
Chiarano	1.115,33	595,88	0,36	1.711,57	18,32	20,43	0,71	-	190,48	1.941,51
Cimadolmo	488,01	422,59	62,52	973,12	10,95	18,45	22,01	-	125,81	1.150,34
Cison di Valmarino	192,87	198,27	431,35	822,49	4,78	808,89	60,64	-	92,61	1.789,41
Codogno	1.032,84	465,64	66,47	1.564,95	2,84	62,54	8,35	-	255,65	1.894,33
Colle Umberto	376,44	234,58	169,64	780,66	34,40	95,60	17,69	0,25	128,66	1.057,01
Conegliano	604,76	664,24	424,59	1.693,59	5,56	201,58	27,17	3,00	197,52	2.125,42
Cordignano	691,29	275,40	161,60	1.128,29	8,03	354,88	51,81	-	172,62	1.715,63
Cornuda	349,44	112,25	166,66	628,35	1,24	292,07	4,69	-	47,21	973,56
Crespino del Grappa	238,40	24,47	854,41	1.117,28	1,58	407,31	281,75	6,62	30,56	1.838,48
Crocetta del Montello	542,92	78,50	252,16	873,58	2,78	327,63	28,39	-	35,29	1.267,67
Farra di Soligo	722,74	804,46	282,01	1.809,21	0,61	341,67	30,83	-	84,14	2.266,46
Follina	130,47	113,51	231,96	475,94	0,50	575,63	338,02	0,10	61,68	1.451,77
Fontanelle	1.914,17	1.327,27	66,66	3.308,10	32,41	5,03	25,26	7,39	284,10	3.654,90
Fonte	464,58	37,75	348,09	850,42	15,25	86,73	9,04	0,76	73,73	1.035,17
Fregona	70,05	81,28	393,25	544,58	2,61	559,95	215,09	-	27,02	1.349,25
Gaiarine	1.413,74	434,58	51,18	1.899,50	89,67	24,90	22,44	5,50	449,99	2.486,50
Giavera del Montello	546,42	120,76	185,48	852,66	8,95	230,51	6,09	-	63,02	1.161,23
Godega di Sant'Urbano	1.063,22	447,12	118,21	1.628,55	1,21	4,48	9,33	-	213,58	1.857,15
Gorgo al Monticano	1.080,33	473,84	31,80	1.585,97	30,97	3,49	20,69	-	218,63	1.859,75
Istrana	1.508,55	17,49	52,71	1.578,75	13,88	36,54	7,23	2,20	150,14	1.786,54
Loria	1.412,52	77,70	104,79	1.595,01	4,33	87,90	7,51	-	130,56	1.825,31
Mansueto	1.504,90	524,12	263,29	2.292,31	231,57	28,41	11,79	1,25	346,58	2.910,66
Mareno di Piave	954,26	667,90	312,59	1.934,75	11,62	17,04	1,83	-	162,60	2.127,84
Maser	836,77	233,07	320,73	1.390,57	0,61	437,13	35,67	19,67	110,36	1.974,34
Maserada sul Piave	1.119,33	272,36	57,84	1.449,53	9,00	11,74	9,52	-	126,18	1.605,97
Meduna di Livenza	758,51	120,94	18,96	898,41	46,27	5,42	2,56	-	120,20	1.072,86
Miane	79,69	201,48	1.380,45	1.661,62	0,75	903,11	135,90	0,31	19,60	2.720,98
Mogliano Veneto	2.213,46	215,56	116,50	2.545,52	50,76	55,80	27,69	2,97	431,00	3.110,77
Monastier di Treviso	1.542,50	313,28	9,79	1.865,57	6,90	7,36	9,95	1,00	226,23	2.116,01
Monfumo	52,57	46,90	425,11	524,58	-	87,57	12,43	-	8,15	632,73
Montebelluna	1.571,22	335,09	700,08	2.606,39	12,60	238,57	15,16	2,37	249,56	3.122,28
Morgano	707,02	13,79	27,32	748,13	86,64	9,07	14,30	-	102,26	960,40
Moriago della Battaglia	1.543,16	32,52	78,00	1.653,68	-	25,45	4,90	-	81,15	1.765,18
Motta di Livenza	2.075,45	1.008,01	31,94	3.115,40	17,73	16,95	20,98	-	435,20	3.606,26
Nervesa della Battaglia	700,56	248,30	486,00	1.434,86	42,16	362,17	10,79	-	192,88	2.042,86
Oderzo	1.936,54	1.219,75	61,43	3.217,72	45,50	22,01	27,71	3,84	406,95	3.719,89
Ormelle	367,19	971,67	18,47	1.357,33	3,00	4,44	5,42	1,91	143,90	1.514,09
Orsago	659,63	181,60	7,33	848,56	5,89	-	1,03	-	100,12	955,60
Paderno del Grappa	151,78	10,03	294,93	456,74	-	90,32	17,45	-	25,16	589,67
Paese	1.699,18	54,60	127,40	1.881,18	9,69	7,39	53,13	-	181,52	2.132,91
Pederobba	394,70	81,16	405,01	880,87	9,01	303,07	14,29	-	77,96	1.285,20
Pieve di Soligo	447,48	210,11	145,80	803,39	1,45	258,25	18,92	-	66,51	1.148,52
Ponte di Piave	1.297,16	1.409,92	915,37	3.622,45	15,25	23,98	15,76	-	323,33	4.000,77
Ponzano Veneto	953,41	104,87	149,66	1.207,94	2,41	8,54	16,93	0,94	144,89	1.380,71
Portobuffolè	100,35	33,55	33,89	167,79	5,91	-	0,95	0,10	16,19	190,84
Possagno	24,93	13,23	221,43	259,59	-	111,19	16,26	-	6,71	393,75
Povegliano	739,66	142,37	180,53	1.062,56	1,45	18,59	23,74	-	82,67	1.189,01
Preganziol	949,42	86,97	3,76	1.040,15	16,55	5,24	6,38	4,00	197,10	1.265,42
Quinto di Treviso	949,38	32,55	15,45	997,38	33,15	0,47	5,51	-	184,53	1.221,04
Refrontolo	56,54	299,86	159,28	515,68	-	240,24	3,75	-	27,42	787,09
Resana	1.740,41	39,90	11,36	1.791,67	45,34	13,73	10,30	-	285,54	2.146,58
Revine Lago	29,83	8,63	203,11	241,57	-	552,45	154,05	0,62	26,70	974,77

Tavola 4.11 - Superficie aziendale secondo l'utilizzazione dei terreni per comune e zona altimetrica (superficie in ettari)

COMUNI ZONE ALTIMETRICHE	SUPERFICIE AGRICOLA UTILIZZATA				Arboricoltura da legno	Boschi	SUPERFICIE AGRARIA NON UTILIZZATA		Altra superficie	Totale
	Seminativi	Coltivazioni legnose agrarie	Prati permanenti e pascoli	Totale			Totale	Di cui destinata ad attività ricreative		
Riese Pio X	1.680,11	53,85	1.452,96	3.186,92	1,18	9,93	5,63	-	509,13	3.712,79
Roncade	3.244,48	465,40	35,39	3.745,27	62,45	50,47	128,14	1,70	543,49	4.529,82
Salgareda	1.134,28	834,21	6,12	1.974,61	5,01	10,27	15,63	0,30	222,14	2.227,66
San Biagio di Callalta	2.599,04	618,14	32,92	3.250,10	48,45	30,04	18,20	1,86	425,67	3.772,46
San Fior	479,76	303,00	106,45	889,21	8,56	19,93	6,70	-	98,16	1.022,56
San Pietro di Feletto	158,87	548,90	268,26	976,03	3,95	295,94	24,88	0,10	98,94	1.399,74
San Polo di Piave	495,15	1.100,94	57,97	1.654,06	3,77	3,54	9,09	0,10	126,70	1.797,16
Santa Lucia di Piave	1.342,05	218,85	68,08	1.628,98	8,48	124,28	9,67	-	139,61	1.911,02
San Vendemiano	684,75	297,49	100,36	1.082,60	0,39	39,72	21,52	-	140,64	1.284,87
San Zenone degli Ezzelini	855,96	49,11	286,03	1.191,10	-	94,16	7,43	-	116,59	1.409,28
Sarmede	193,57	141,60	397,65	732,82	0,50	449,17	58,97	-	33,51	1.274,97
Segusino	16,59	39,39	266,03	322,01	0,89	613,68	4,25	-	19,49	960,32
Sernaglia della Battaglia	570,02	15,65	199,78	785,45	0,19	87,77	25,07	-	71,02	969,50
Silea	1.068,56	189,18	37,47	1.295,21	23,13	19,20	8,24	1,69	205,49	1.551,27
Spresiano	1.115,36	231,13	58,49	1.404,98	1,29	34,49	9,38	-	116,14	1.566,28
Susegana	484,64	453,84	437,50	1.375,98	23,70	670,96	6,21	0,40	122,94	2.199,79
Tarzo	128,41	225,19	459,10	812,70	3,40	538,46	134,16	-	32,22	1.520,94
Trevignano	1.357,38	88,67	282,95	1.729,00	3,43	22,24	11,62	1,50	221,34	1.987,63
Treviso	2.098,69	180,64	126,28	2.405,61	101,11	63,39	24,90	-	276,79	2.871,80
Valdobbiadene	226,94	1.450,81	1.207,60	2.885,35	6,21	1.535,44	107,09	3,50	162,91	4.697,00
Vazzola	726,44	1.194,83	49,17	1.970,44	2,83	7,86	65,99	-	186,39	2.233,51
Vedelago	3.811,34	116,90	395,53	4.323,77	74,35	99,08	17,67	2,00	512,98	5.027,85
Vidor	393,73	367,10	87,59	848,42	0,83	109,25	9,30	3,76	45,46	1.013,26
Villorba	1.053,84	262,06	114,46	1.430,36	27,77	14,02	171,02	0,79	195,49	1.838,66
Vittorio Veneto	517,24	430,63	683,82	1.631,69	10,83	1.724,66	464,32	1,15	143,78	3.975,28
Volpago del Montello	983,30	360,00	918,12	2.261,42	2,65	617,04	11,66	-	169,11	3.061,88
Zenson di Piave	631,34	115,19	4,62	751,15	0,56	9,11	7,24	0,40	89,50	857,56
Zero Branco	1.440,50	41,99	1,73	1.484,22	91,96	0,10	4,08	-	306,42	1.886,78
TOTALE	86.113,32	28.342,44	24.037,96	138.493,72	1.732,88	16.850,74	3.493,54	100,92	15.155,58	175.726,46
ZONE ALTIMETRICHE										
Montagna	-	-	-	-	-	-	-	-	-	-
Collina	13.217,25	8.039,98	14.815,28	36.072,51	150,33	14.502,51	2.330,85	41,84	2.448,96	55.505,16
Pianura	72.896,07	20.302,46	9.222,68	102.421,21	1.582,55	2.348,23	1.162,69	59,08	12.706,62	120.221,30
TOTALE	86.113,32	28.342,44	24.037,96	138.493,72	1.732,88	16.850,74	3.493,54	100,92	15.155,58	175.726,46

Tavola 4.12 - Aziende con seminativi e relativa superficie per le principali coltivazioni praticate, comune e zona altimetrica
(superficie in ettari)

COMUNI ZONE ALTIMETRICHE	Totale aziende	CEREALI				COLTIVAZIONI ORTIVE		COLTIVAZIONI FORAGGERE AVVICENDATE	
		TOTALE		FRUMENTO		Aziende	Superficie	Aziende	Superficie
		Aziende	Superficie	Aziende	Superficie				
Altivole	506	454	1.093,58	60	87,94	12	6,69	62	241,80
Arcade	182	159	292,45	27	38,90	5	6,40	29	39,30
Asolo	530	445	789,96	20	24,85	5	0,88	69	158,01
Borso del Grappa	116	92	117,59	1	9,74	11	6,02	5	6,82
Breda di Piave	436	349	888,86	30	62,73	18	8,03	71	130,73
Caerano di San Marco	330	281	447,97	34	37,96	7	2,69	12	26,22
Cappella Maggiore	223	157	218,94	-	-	5	2,54	7	13,98
Carbonera	349	256	575,92	25	40,96	26	11,21	56	100,73
Casale sul Sile	396	243	454,54	13	12,94	35	15,27	59	60,99
Casier	191	125	208,82	11	29,33	47	15,51	18	22,48
Castelcucco	63	45	69,11	2	3,29	1	0,30	27	55,08
Castelfranco Veneto	1.010	897	1.772,50	89	89,07	42	30,92	159	314,50
Castello di Godego	516	471	865,32	66	120,72	10	6,25	91	134,28
Cavaso del Tomba	93	59	69,82	1	0,45	14	1,52	3	3,40
Cessalto	282	225	576,88	33	73,66	3	1,50	29	55,45
Chiarano	235	159	502,59	20	55,99	6	1,12	42	188,93
Cimadolmo	210	168	356,47	5	11,60	31	17,23	6	35,51
Cison di Valmarino	225	148	137,81	-	-	2	0,23	10	19,14
Codogne'	482	377	692,01	4	9,14	3	0,72	38	71,38
Colle Umberto	231	143	201,76	3	5,37	1	0,80	21	50,01
Conegliano	402	251	477,58	2	6,47	6	0,59	21	25,88
Cordignano	337	286	547,70	3	2,36	3	2,77	29	77,84
Cornuda	144	86	236,05	22	48,75	4	0,08	16	36,90
Crespano del Grappa	128	77	135,26	2	4,76	2	0,51	39	90,88
Crocetta del Montello	325	240	392,20	28	35,07	14	2,36	13	10,91
Farra di Soligo	491	405	608,69	2	1,20	6	0,50	43	54,72
Follina	227	112	102,66	1	0,33	2	1,12	1	5,16
Fontanelle	448	360	1.108,75	6	32,47	6	3,86	83	127,38
Fonte	227	217	385,16	8	9,00	3	1,21	19	74,93
Fregona	159	58	52,79	-	-	3	0,38	13	13,64
Gaiarine	559	398	767,09	16	23,84	5	5,04	75	125,91
Giavera del Montello	282	243	446,08	55	63,23	3	1,17	36	64,85
Godega di Sant'Urbano	452	399	923,75	4	5,45	6	2,86	13	11,89
Gorgo al Monticano	363	197	473,32	16	70,17	1	0,06	78	126,58
Istrana	494	455	1.160,58	126	163,33	23	25,96	151	156,12
Loria	751	641	1.152,70	23	28,72	10	6,76	127	141,43
Mansue'	429	283	776,69	33	90,88	4	0,14	39	82,30
Mareno di Piave	444	222	551,41	2	2,87	6	4,04	163	297,07
Maser	486	393	629,79	46	51,40	12	3,39	96	140,78
Maserada sul Piave	558	397	726,13	11	15,11	15	3,74	139	184,05
Meduna di Livenza	203	118	295,17	3	2,88	-	-	33	64,81
Miane	107	47	63,87	-	-	-	-	-	-
Mogliano Veneto	609	437	1.103,25	25	58,78	54	22,42	62	106,81
Monastier di Treviso	265	171	629,18	53	196,46	6	1,83	42	124,29
Monfumo	50	31	23,16	-	-	5	0,41	17	27,77
Montebelluna	843	683	1.267,79	124	168,26	42	14,00	40	156,11
Morgano	291	261	550,68	32	43,18	36	19,24	18	32,82
Moriago della Battaglia	193	178	1.319,52	-	-	3	1,07	12	56,84
Motta di Livenza	405	292	949,01	43	104,99	8	4,04	51	114,34
Nervesa della Battaglia	504	314	536,93	27	37,37	9	7,54	40	65,93
Oderzo	624	413	1.109,17	22	74,55	13	8,74	97	139,84
Ormelle	255	156	259,03	2	2,00	5	2,17	30	63,75
Orsago	255	182	502,68	3	6,07	11	0,80	27	34,87
Paderno del Grappa	74	47	63,56	7	6,70	1	0,40	37	87,47
Paese	730	573	1.302,85	125	182,39	21	17,56	228	270,70
Pederobba	253	219	312,07	4	2,24	10	13,36	18	52,05
Pieve di Soligo	222	188	384,45	1	12,00	9	6,36	25	26,48
Ponte di Piave	408	237	609,32	16	49,94	11	5,92	28	38,52
Ponzano Veneto	455	367	689,97	36	44,53	21	14,09	137	180,49
Portobuffole'	47	22	34,14	3	2,45	-	-	6	11,24
Possagno	18	13	22,46	-	-	1	0,20	3	1,92
Povegliano	288	254	599,71	45	67,24	5	1,86	53	66,84
Preganziol	284	233	495,48	24	30,08	62	30,70	29	53,34
Quinto di Treviso	365	314	720,85	12	14,22	63	66,75	63	106,40
Refrontolo	54	22	28,35	2	0,58	2	0,27	27	16,92
Resana	641	605	1.418,61	27	47,33	19	17,56	99	95,50
Revine Lago	172	60	23,70	-	-	3	0,27	-	-

Tavola 4.12 - Aziende con seminativi e relativa superficie per le principali coltivazioni praticate, comune e zona altimetrica
(superficie in ettari)

COMUNI ZONE ALTIMETRICHE	Totale aziende	CEREALI				COLTIVAZIONI ORTIVE		COLTIVAZIONI FORAGGERE AVVICENDATE	
		TOTALE		FRUMENTO		Aziende	Superficie	Aziende	Superficie
		Aziende	Superficie	Aziende	Superficie				
Riese Pio X	681	624	1.399,64	30	35,25	15	13,28	110	130,35
Roncade	782	519	1.407,43	147	402,62	20	6,99	108	177,33
Salgareda	321	221	526,45	37	85,04	4	0,63	57	171,89
San Biagio di Callalta	660	404	1.061,66	54	106,16	26	23,71	79	110,79
San Fior	269	216	333,34	2	2,20	3	1,67	18	33,34
San Pietro di Feletto	128	86	109,79	-	-	7	1,19	5	3,48
San Polo di Piave	207	126	232,02	1	0,80	14	8,67	57	162,12
Santa Lucia di Piave	204	123	759,68	4	60,72	3	2,50	31	73,22
San Vendemiano	365	308	480,88	1	0,65	7	4,84	62	72,98
San Zenone degli Ezzelini	361	318	558,62	6	12,12	6	4,16	91	246,48
Sarmede	180	135	160,84	-	-	2	0,11	16	18,09
Segusino	233	7	4,07	-	-	-	-	5	5,70
Sernaglia della Battaglia	381	366	506,09	1	2,00	6	3,82	28	31,64
Silea	350	192	451,30	31	76,22	19	10,95	37	36,51
Spresiano	268	208	736,26	13	30,44	21	22,86	96	134,73
Susegana	181	123	326,18	2	19,63	7	0,45	31	67,99
Tarzo	190	91	95,08	-	-	9	3,26	18	24,27
Trevignano	623	528	1.145,52	75	104,96	20	17,40	112	146,60
Treviso	724	550	1.259,40	47	106,31	119	98,52	153	211,62
Valdobbiadene	309	131	173,12	3	6,17	9	2,76	19	34,18
Vazzola	381	237	464,43	5	14,39	5	2,07	83	140,70
Vedelago	1.400	1.233	2.933,68	251	325,54	34	17,76	194	378,33
Vidor	233	184	358,71	-	-	8	2,33	10	12,16
Villorba	492	327	595,88	73	133,85	18	11,46	79	110,62
Vittorio Veneto	296	192	333,10	2	1,90	11	5,44	51	84,11
Volpago del Montello	608	475	839,88	98	117,96	15	6,84	67	103,72
Zenson di Piave	145	80	230,19	15	56,94	2	0,79	17	25,45
Zero Branco	601	504	1.022,82	26	38,61	147	169,22	58	91,29
TOTALE	34.500	25.918	55.808,30	2.410	4.264,77	1.395	903,61	4.922	8.413,70
ZONE ALTIMETRICHE									
Montagna	-	-	-	-	-	-	-	-	-
Collina	8.234	5.766	10.219,25	313	433,09	202	72,14	828	1.479,88
Pianura	26.266	20.152	45.589,05	2.097	3.831,68	1.193	831,47	4.094	6.933,82
TOTALE	34.500	25.918	55.808,30	2.410	4.264,77	1.395	903,61	4.922	8.413,70

Tavola 4.13 - Aziende con coltivazioni legnose agrarie e relativa superficie per le principali coltivazioni praticate, comune e zona altimetrica (superficie in ettari)

COMUNI ZONE ALTIMETRICHE	Totale aziende	VITE		OLIVO		AGRUMI		FRUTTIFERI	
		Aziende	Superficie	Aziende	Superficie	Aziende	Superficie	Aziende	Superficie
Altivole	196	172	53,70	1	0,50	-	-	32	20,81
Arcade	126	118	101,49	-	-	-	-	22	23,59
Asolo	296	248	68,19	37	13,58	-	-	55	23,23
Borso del Grappa	92	79	19,24	22	14,55	-	-	3	0,87
Breda di Piave	262	244	233,09	-	-	-	-	7	6,66
Caerano di San Marco	174	159	51,17	5	0,95	-	-	30	16,76
Cappella Maggiore	232	219	154,03	11	8,86	-	-	19	7,22
Carbonera	219	206	111,51	1	0,08	-	-	40	17,83
Casale sul Sile	245	230	137,32	1	0,30	-	-	20	8,63
Casier	112	109	27,05	-	-	-	-	8	1,77
Castelcucco	10	8	15,45	1	0,50	-	-	-	-
Castelfranco Veneto	208	187	70,55	1	0,20	-	-	21	25,43
Castello di Godego	143	130	14,98	-	-	-	-	13	3,68
Cavaso del Tomba	105	90	30,82	11	6,12	-	-	38	27,99
Cessalto	168	166	339,46	-	-	-	-	5	9,36
Chiarano	205	203	553,65	-	-	-	-	3	40,83
Cimadolmo	189	186	410,83	-	-	-	-	10	11,76
Cison di Valmarino	183	175	112,99	2	79,88	-	-	11	5,40
Codogne'	415	413	462,44	-	-	-	-	4	1,00
Colle Umberto	242	229	212,18	10	0,92	-	-	29	5,23
Conegliano	433	406	638,67	10	5,27	-	-	41	11,58
Cordignano	275	268	252,18	6	2,86	-	-	14	2,74
Cornuda	131	123	97,35	3	0,26	-	-	14	4,25
Crespano del Grappa	95	91	13,69	-	-	-	-	2	0,28
Crocetta del Montello	166	147	60,59	-	-	-	-	22	11,98
Farra di Soligo	579	576	796,66	-	-	-	-	10	6,25
Follina	171	140	89,69	1	0,50	-	-	58	23,32
Fontanelle	516	509	1.285,88	-	-	-	-	10	37,11
Fonte	73	67	29,55	7	6,81	-	-	4	1,39
Fregona	182	173	75,65	5	1,48	-	-	17	4,15
Gaiarine	437	425	425,70	-	-	-	-	21	8,78
Giavera del Montello	158	148	88,39	2	0,64	-	-	22	29,59
Godega di Sant'Urbano	399	389	416,29	2	1,73	-	-	25	23,22
Gorgo al Monticano	289	286	460,43	-	-	-	-	3	0,55
Istrana	74	71	13,02	-	-	-	-	6	3,31
Loria	161	102	16,42	-	-	-	-	16	5,28
Mansue'	346	342	512,61	-	-	-	-	9	10,31
Mareno di Piave	348	345	650,90	-	-	-	-	11	14,64
Maser	382	302	154,15	47	16,54	-	-	178	54,61
Maserada sul Piave	247	228	233,70	1	1,00	-	-	16	26,35
Meduna di Livenza	102	101	120,33	-	-	-	-	2	0,23
Miane	299	287	192,93	1	0,09	-	-	31	8,46
Mogliano Veneto	355	334	179,04	-	-	-	-	49	24,28
Monastier di Treviso	197	193	294,84	-	-	-	-	8	17,74
Monfumo	81	79	42,00	3	0,80	-	-	6	4,10
Montebelluna	515	468	244,44	5	4,67	-	-	77	69,64
Morgano	42	31	5,56	-	-	-	-	6	1,27
Moriago della Battaglia	38	38	32,52	-	-	-	-	-	-
Motta di Livenza	299	291	874,48	-	-	-	-	21	133,53
Nervesa della Battaglia	339	319	206,10	6	1,75	-	-	27	39,95
Oderzo	592	587	1.204,38	-	-	-	-	8	13,17
Ormelle	300	299	963,91	-	-	-	-	8	6,00
Orsago	194	191	175,36	1	0,05	-	-	8	5,01
Paderno del Grappa	36	34	7,33	1	0,30	-	-	2	1,10
Paese	165	145	40,68	-	-	-	-	26	12,62
Pederobba	170	147	75,07	3	1,46	-	-	35	4,53
Pieve di Soligo	157	150	203,40	1	0,40	-	-	10	3,84
Ponte di Piave	405	403	1.398,57	-	-	-	-	12	8,43
Ponzano Veneto	225	211	68,66	-	-	-	-	35	32,91
Portobuffole'	39	39	33,15	-	-	-	-	-	-
Possagno	33	27	7,18	3	0,33	-	-	8	5,52
Povegliano	124	103	62,81	-	-	-	-	29	75,51
Preganziol	169	163	74,93	-	-	-	-	13	4,19
Quinto di Treviso	115	106	21,11	-	-	-	-	11	5,28
Refrontolo	184	183	298,23	1	0,73	-	-	3	0,90
Resana	157	136	15,29	1	3,90	-	-	14	8,99
Revine Lago	48	44	6,91	2	0,26	-	-	7	1,46

Tavola 4.13 - Aziende con coltivazioni legnose agrarie e relativa superficie per le principali coltivazioni praticate, comune e zona altimetrica (superficie in ettari)

COMUNI ZONE ALTIMETRICHE	Totale aziende	VITE		OLIVO		AGRUMI		FRUTTIFERI	
		Aziende	Superficie	Aziende	Superficie	Aziende	Superficie	Aziende	Superficie
Riese Pio X	130	106	19,88	-	-	-	-	24	15,76
Roncade	557	548	456,79	1	0,15	-	-	18	6,52
Salgareda	359	355	831,02	-	-	-	-	7	1,44
San Biagio di Callalta	497	481	591,29	1	0,31	-	-	19	15,81
San Fior	286	276	264,38	6	4,05	-	-	14	9,76
San Pietro di Feletto	275	270	534,95	5	0,78	-	-	31	8,77
San Polo di Piave	290	287	1.059,67	-	-	-	-	22	40,02
Santa Lucia di Piave	149	143	205,83	2	0,32	-	-	8	5,85
San Vendemiano	266	261	291,67	-	-	-	-	10	4,22
San Zenone degli Ezzelini	137	125	36,01	7	4,96	-	-	6	2,70
Sarmede	296	282	133,97	18	3,56	-	-	8	3,03
Segusino	163	161	36,98	-	-	-	-	8	2,41
Sernaglia della Battaglia	24	18	12,57	-	-	-	-	6	1,33
Silea	220	210	162,51	1	0,50	-	-	10	12,02
Spresiano	164	141	177,56	1	0,10	-	-	26	46,48
Susegana	190	178	425,18	6	5,18	-	-	12	8,57
Tarzo	286	272	208,34	7	1,83	-	-	21	13,18
Trevignano	206	179	47,18	-	-	-	-	29	28,96
Treviso	350	312	112,34	-	-	-	-	75	34,29
Valdobbiadene	1.096	1.083	1.441,74	7	2,18	-	-	12	4,90
Vazzola	412	408	1.181,40	-	-	-	-	5	6,07
Vedelago	352	298	69,69	-	-	-	-	56	28,38
Vidor	244	239	360,22	-	-	-	-	9	6,78
Villorba	294	278	228,25	-	-	-	-	40	28,59
Vittorio Veneto	316	310	412,78	16	8,08	-	-	11	5,93
Volpago del Montello	385	350	311,12	4	1,04	-	-	47	37,89
Zenson di Piave	101	98	104,56	-	-	-	-	7	10,59
Zero Branco	148	131	28,72	-	-	-	-	21	11,42
TOTALE	22.857	21.618	26.087,47	297	211,31	-	-	1.887	1.428,07
ZONE ALTIMETRICHE									
Montagna	-	-	-	-	-	-	-	-	-
Collina	7.851	7.373	7.400,71	247	182,93	-	-	790	340,04
Pianura	15.006	14.245	18.686,76	50	28,38	-	-	1.097	1.088,03
TOTALE	22.857	21.618	26.087,47	297	211,31	-	-	1.887	1.428,07

Tavola 4.14 - Aziende con allevamenti e aziende con bovini, bufalini, suini e relativo numero di capi per comune e zona altimetrica

COMUNI ZONE ALTIMETRICHE	Totale aziende	BOVINI			BUFALINI			SUINI	
		Aziende	CAPI		Aziende	CAPI		Aziende	Capi
			Totale	Di cui vacche		Totale	Di cui bufale		
Altivole	300	155	15.123	882	-	-	-	56	671
Arcade	110	39	499	172	-	-	-	11	17
Asolo	409	160	9.887	674	-	-	-	76	126
Borso del Grappa	109	52	872	358	-	-	-	11	938
Breda di Piave	236	52	973	433	-	-	-	30	5.308
Caerano di San Marco	281	58	1.462	94	-	-	-	53	166
Cappella Maggiore	162	44	707	150	-	-	-	4	204
Carbonera	282	53	933	369	-	-	-	22	33
Casale sul Sile	274	40	918	370	-	-	-	9	14
Casier	145	16	162	60	-	-	-	5	8
Castelcucco	52	45	739	428	-	-	-	7	4.810
Castelfranco Veneto	420	171	8.697	578	2	51	41	73	5.884
Castello di Godego	341	125	4.207	352	-	-	-	63	1.007
Cavaso del Tomba	57	42	558	270	-	-	-	7	26
Cessalto	188	66	500	187	-	-	-	69	506
Chiarano	191	53	1.353	660	-	-	-	46	70
Cimadolmo	83	31	914	348	-	-	-	2	702
Cison di Valmarino	165	37	408	191	-	-	-	-	-
Codogne'	308	70	1.041	591	-	-	-	11	17
Colle Umberto	187	37	702	367	-	-	-	2	2.602
Conegliano	156	91	1.261	440	-	-	-	8	895
Cordignano	219	56	904	385	1	1	-	20	2.833
Cornuda	59	33	3.398	128	-	-	-	11	58
Crespino del Grappa	95	56	1.860	859	1	1	-	14	95
Crocetta del Montello	177	28	323	104	-	-	-	11	2.159
Farra di Soligo	137	116	872	337	-	-	-	10	19
Follina	170	31	676	142	-	-	-	9	127
Fontanelle	347	142	2.370	1.048	-	-	-	42	734
Fonte	111	88	2.035	530	-	-	-	14	48
Fregona	135	45	392	226	-	-	-	10	78
Gaiarine	389	51	349	119	-	-	-	19	28
Giavera del Montello	171	52	1.129	226	-	-	-	15	1.116
Godega di Sant'Urbano	171	76	759	296	-	-	-	10	13
Gorgo al Monticano	240	65	2.236	478	-	-	-	56	74
Istrana	318	136	5.138	827	1	125	50	60	133
Loria	424	139	7.175	158	-	-	-	35	10.049
Mansue'	314	111	1.490	726	-	-	-	35	56
Mareno di Piave	345	80	2.231	505	-	-	-	19	30
Maser	338	113	6.637	331	-	-	-	72	95
Maserada sul Piave	372	65	2.204	313	-	-	-	29	59
Meduna di Livenza	128	36	424	174	-	-	-	20	36
Miane	20	12	317	27	-	-	-	2	1.201
Mogliano Veneto	379	66	2.086	460	-	-	-	33	8.231
Monastier di Treviso	147	49	4.823	342	-	-	-	33	1.585
Monfumo	63	54	719	407	-	-	-	28	665
Montebelluna	316	139	4.547	771	1	5	5	33	1.181
Morgano	183	36	3.765	192	-	-	-	20	44
Moriago della Battaglia	23	15	9.227	167	-	-	-	2	19
Motta di Livenza	264	83	1.821	190	-	-	-	71	951
Nervesa della Battaglia	336	93	1.297	420	-	-	-	28	208
Oderzo	347	110	1.288	314	1	1	1	53	94
Ormelle	148	55	1.071	503	-	-	-	16	26
Orsago	153	23	551	128	-	-	-	22	26
Paderno del Grappa	75	53	975	346	-	-	-	20	37
Paese	408	142	3.793	897	1	1	-	50	536
Pederobba	140	55	962	375	-	-	-	25	202
Pieve di Soligo	148	68	826	302	-	-	-	10	814
Ponte di Piave	266	61	403	137	-	-	-	32	62
Ponzano Veneto	205	76	1.605	493	-	-	-	16	1.593
Portobuffole'	30	6	127	91	-	-	-	3	6
Possagno	18	14	121	67	-	-	-	2	6
Povegliano	100	65	2.024	473	1	3	-	6	2.541
Preganziol	148	30	394	171	-	-	-	17	49
Quinto di Treviso	240	53	964	316	-	-	-	36	5.857
Refrontolo	72	64	315	119	-	-	-	4	88
Resana	438	141	4.299	371	1	1	-	67	10.409

Tavola 4.14 - Aziende con allevamenti e aziende con bovini, bufalini, suini e relativo numero di capi per comune e zona altimetrica

COMUNI ZONE ALTIMETRICHE	Totale aziende	BOVINI			BUFALINI			SUINI	
		Aziende	CAPI		Aziende	CAPI		Aziende	Capi
			Totale	Di cui vacche		Totale	Di cui bufale		
Revine Lago	86	16	178	80	-	-	-	2	3
Riese Pio X	368	152	21.304	664	-	-	-	55	241
Roncade	526	97	2.630	345	-	-	-	90	5.595
Salgareda	225	63	2.909	628	-	-	-	27	41
San Biagio di Callalta	488	96	1.066	447	-	-	-	50	11.937
San Fior	160	67	1.531	228	-	-	-	6	11
San Pietro di Feletto	107	45	532	240	2	2	-	28	207
San Polo di Piave	181	64	2.208	454	-	-	-	18	34
Santa Lucia di Piave	131	37	582	286	-	-	-	13	63
San Vendemiano	243	57	785	351	-	-	-	7	857
San Zenone degli Ezzelini	227	106	3.338	719	-	-	-	42	205
Sarmede	183	72	924	228	-	-	-	10	13
Segusino	52	25	363	206	-	-	-	5	10
Sernaglia della Battaglia	22	15	187	69	-	-	-	1	952
Silea	226	32	557	110	1	886	886	18	42
Spresiano	143	44	961	363	-	-	-	20	6.861
Susegana	62	42	1.340	495	-	-	-	6	9
Tarzo	215	62	520	232	1	6	6	17	112
Trevignano	416	118	3.136	552	-	-	-	58	2.915
Treviso	434	85	2.261	507	-	-	-	32	82
Valdobbiadene	119	90	1.405	689	-	-	-	9	30
Vazzola	213	95	2.277	767	-	-	-	12	3.313
Vedelago	759	202	14.232	575	-	-	-	98	7.088
Vidor	104	23	378	182	-	-	-	13	26
Villorba	354	47	411	147	-	-	-	24	600
Vittorio Veneto	225	118	1.636	593	1	6	6	33	1.448
Volpago del Montello	276	111	3.160	747	1	1	1	42	742
Zenson di Piave	99	14	197	48	-	-	-	13	20
Zero Branco	420	76	899	192	-	-	-	43	21.099
TOTALE	20.847	6.590	214.745	35.109	16	1.090	996	2.497	142.831
ZONE ALTIMETRICHE									
Montagna	-	-	-	-	-	-	-	-	-
Collina	4.700	2.024	56.541	11.332	6	16	13	540	19.980
Pianura	16.147	4.566	158.204	23.777	10	1.074	983	1.957	122.851
TOTALE	20.847	6.590	214.745	35.109	16	1.090	996	2.497	142.831

Tavola 4.15 - Aziende con ovini, caprini, equini, allevamenti avicoli e relativo numero di capi per comune e zona altimetrica

COMUNI	OVINI		CAPRINI		EQUINI		ALLEVAMENTI AVICOLI	
	Aziende	Capi	Aziende	Capi	Aziende	Capi	Aziende	Capi
Altivole	3	54	2	4	11	28	215	261.873
Arcade	-	-	1	5	6	11	93	1.813
Asolo	6	129	9	43	16	109	373	18.154
Borso del Grappa	3	515	3	16	9	21	74	1.713
Breda di Piave	-	-	5	23	9	30	211	21.332
Caerano di San Marco	3	11	7	11	11	24	270	6.948
Cappella Maggiore	2	18	4	9	8	33	135	1.726
Carbonera	-	-	6	9	9	14	269	5.858
Casale sul Sile	-	-	2	7	4	24	267	40.795
Casier	-	-	2	5	4	4	141	198.893
Castelcucco	1	5	1	10	4	8	1	15.000
Castelfranco Veneto	-	-	8	21	13	24	320	23.018
Castello di Godego	1	3	11	31	17	22	321	8.619
Cavaso del Tomba	2	23	3	21	5	17	5	445
Cessalto	-	-	3	12	4	6	156	7.435
Chiarano	1	3	4	6	5	9	183	65.008
Cimadolmo	-	-	-	-	-	-	52	90.665
Cison di Valmarino	8	62	4	30	6	13	139	2.847
Codogne'	-	-	1	5	10	23	279	103.883
Colle Umberto	3	20	3	3	7	13	167	413.075
Conegliano	1	10	2	8	6	18	84	10.115
Cordignano	1	6	9	25	5	13	198	97.092
Cornuda	-	-	-	-	3	9	34	187.485
Crespano del Grappa	3	43	1	4	6	15	57	230.219
Crocetta del Montello	-	-	4	22	9	75	150	8.758
Farra di Soligo	2	4	2	8	6	14	26	44.720
Follina	2	8	5	21	7	13	150	49.205
Fontanelle	2	30	4	11	9	19	286	60.774
Fonte	1	8	1	6	4	47	19	400.516
Fregona	1	7	9	65	14	51	83	28.215
Gaiarine	1	5	5	19	12	29	371	273.233
Giavera del Montello	3	29	2	6	4	7	137	3.779
Godega di Sant'Urbano	-	-	-	-	12	45	103	963.246
Gorgo al Monticano	-	-	1	4	3	6	224	6.739
Istrana	1	3	5	13	8	21	291	16.114
Loria	2	143	9	21	10	17	341	284.753
Mansue'	5	53	5	34	12	31	299	6.312
Mareno di Piave	1	60	1	5	11	42	315	15.522
Maser	5	14	6	18	17	83	296	68.834
Maserada sul Piave	-	-	5	12	20	69	350	7.291
Meduna di Livenza	-	-	4	14	-	-	121	3.803
Miane	-	-	-	-	-	-	7	108
Mogliano Veneto	-	-	10	46	21	307	364	109.736
Monastier di Treviso	-	-	4	8	3	12	129	3.375
Monfumo	3	17	1	7	6	19	7	10.942
Montebelluna	5	355	9	80	18	347	198	14.978
Morgano	-	-	1	3	4	4	176	5.021
Moriago della Battaglia	-	-	1	8	-	-	7	13.138
Motta di Livenza	-	-	1	1	-	-	240	7.380
Nervesa della Battaglia	2	20	8	38	10	52	308	62.402
Oderzo	2	5	6	18	7	13	290	48.986
Ormelle	-	-	2	8	1	3	109	25.013
Orsago	-	-	4	10	4	6	135	114.623
Paderno del Grappa	-	-	-	-	4	10	51	1.546
Paese	2	636	8	68	13	28	361	9.162
Pederobba	3	16	4	19	11	40	106	67.956
Pieve di Soligo	1	2	-	-	1	7	121	702.258
Ponte di Piave	1	800	5	18	11	26	235	22.364
Ponzano Veneto	1	3	3	16	7	13	150	383.087
Portobuffole'	-	-	-	-	2	5	26	908
Possagno	-	-	1	10	-	-	5	161
Povegliano	1	21	-	-	7	22	44	1.305
Preganziol	-	-	5	12	4	43	135	22.852
Quinto di Treviso	1	1	5	13	6	18	224	20.249
Refrontolo	1	13	2	8	-	-	5	13.472
Resana	-	-	8	14	7	13	411	15.054
Revine Lago	1	5	5	19	3	9	66	826

Tavola 4.15 - Aziende con ovini, caprini, equini, allevamenti avicoli e relativo numero di capi per comune e zona altimetrica

COMUNI	OVINI		CAPRINI		EQUINI		ALLEVAMENTI AVICOLI	
	Aziende	Capi	Aziende	Capi	Aziende	Capi	Aziende	Capi
Riese Pio X	4	17	9	22	16	65	314	36.789
Roncade	-	-	5	19	12	38	495	29.566
Salgareda	1	40	6	27	4	6	204	30.094
San Biagio di Callalta	1	5	8	16	10	17	456	16.331
San Fior	2	10	2	9	12	48	112	25.745
San Pietro di Fioletto	3	8	4	18	3	25	92	3.172
San Polo di Piave	-	-	1	2	6	7	151	102.833
Santa Lucia di Piave	-	-	-	-	6	12	117	2.887
San Vendemiano	1	2	4	13	7	10	231	3.894
San Zenone degli Ezzelini	2	89	2	4	9	29	180	7.776
Sarmede	2	8	6	66	4	9	139	26.764
Segusino	1	2	-	-	2	3	10	175
Sernaglia della Battaglia	1	40	2	26	3	12	3	64.500
Silea	-	-	3	9	2	16	215	126.213
Spresiano	-	-	4	25	9	20	115	117.931
Susegana	-	-	1	2	11	104	19	50.536
Tarzo	9	115	13	78	12	35	181	6.562
Trevignano	2	257	10	31	26	45	372	86.525
Treviso	-	-	6	26	9	60	410	20.691
Valdobbiadene	1	3	10	50	15	28	13	2.590
Vazzola	-	-	-	-	5	12	162	26.351
Vedelago	2	4	11	23	18	61	664	110.503
Vidor	1	10	2	15	1	1	77	1.228
Villorba	-	-	4	14	7	32	328	6.715
Vittorio Veneto	17	248	24	119	23	93	161	234.661
Volpago del Montello	2	7	12	65	23	122	153	107.221
Zenson di Piave	-	-	-	-	1	5	95	72.711
Zero Branco	1	2	5	8	10	13	393	13.652
TOTALE	141	4.027	406	1.698	752	2.982	17.378	7.067.343
ZONE ALTIMETRICHE								
Montagna	-	-	-	-	-	-	-	-
Collina	89	1.389	147	800	253	1.063	3.153	2.792.622
Pianura	52	2.638	259	898	499	1.919	14.225	4.274.721
TOTALE	141	4.027	406	1.698	752	2.982	17.378	7.067.343

Tavola 4.16 - Persone per categoria di manodopera agricola, comune e zona altimetrica

COMUNI ZONE ALTIMETRICHE	FAMILIARI E PARENTI DEL CONDUTTORE					ALTRA MANODOPERA AZIENDALE				Totale generale
	Conduttore	Coniuge	Altri familiari del conduttore	Parenti del conduttore	Totale	DIRIGENTI E IMPIEGATI		OPERAI ED ASSIMILATI		
						A tempo indeter- minato	A tempo deter- minato	A tempo indeter- minato	A tempo deter- minato	
Altivole	553	418	675	54	1.147	8	-	4	29	1.741
Arcade	249	186	301	31	518	-	-	1	14	782
Asolo	658	415	596	126	1.137	8	3	8	54	1.868
Borso del Grappa	240	165	295	40	500	-	-	3	1	744
Breda di Piave	484	350	637	86	1.073	7	2	25	102	1.693
Caerano di San Marco	400	273	425	73	771	7	-	-	-	1.178
Cappella Maggiore	326	144	396	29	569	4	-	2	1	902
Carbonera	369	268	481	106	855	2	-	5	-	1.231
Casale sul Sile	407	299	532	61	892	1	2	4	14	1.320
Casier	197	143	273	51	467	3	-	3	2	672
Castelcucco	88	64	109	5	178	3	2	3	12	286
Castelfranco Veneto	1.061	688	1.272	67	2.027	11	-	24	8	3.131
Castello di Godego	548	383	821	90	1.294	2	-	-	2	1.846
Cavaso del Tomba	145	90	152	46	288	-	1	1	-	435
Cessalto	297	207	399	27	633	5	-	13	3	951
Chiarano	272	197	435	151	783	5	17	6	125	1.208
Cimadolmo	275	184	264	37	485	2	-	7	6	775
Cison di Valmarino	466	275	374	72	721	2	4	4	14	1.211
Codogne'	571	419	758	82	1.259	1	6	2	11	1.850
Colle Umberto	331	240	349	89	678	3	8	3	32	1.055
Conegliano	609	437	599	96	1.132	13	1	19	132	1.906
Cordignano	395	286	440	157	883	7	1	21	36	1.343
Cornuda	222	134	212	12	358	-	-	11	1	592
Crespiano del Grappa	173	128	230	40	398	2	-	11	9	593
Crocetta del Montello	505	335	601	73	1.009	2	1	5	1	1.523
Farra di Soligo	698	504	811	261	1.576	1	-	3	6	2.284
Follina	300	200	347	87	634	1	6	3	26	970
Fontanelle	635	476	831	137	1.444	11	23	12	59	2.184
Fonte	350	238	452	42	732	3	-	3	1	1.089
Fregona	325	209	274	85	568	-	2	1	1	897
Gaiarine	699	499	671	137	1.307	13	6	11	116	2.152
Giavera del Montello	410	286	526	17	829	3	2	2	30	1.276
Godega di Sant'Urbano	577	395	659	87	1.141	4	1	8	56	1.787
Gorgo al Monticano	402	271	507	30	808	2	12	11	18	1.253
Istrana	508	337	592	52	981	8	-	22	17	1.536
Loria	795	518	970	82	1.570	11	-	18	2	2.396
Mansue'	489	368	624	71	1.063	11	5	25	93	1.686
Mareno di Piave	538	384	644	100	1.128	5	-	3	4	1.678
Maser	584	428	884	99	1.411	14	-	16	36	2.061
Maserada sul Piave	602	386	709	64	1.159	5	2	8	12	1.788
Meduna di Livenza	217	141	317	23	481	2	1	2	8	711
Miane	446	286	359	63	708	-	-	8	2	1.164
Mogliano Veneto	651	466	791	50	1.307	15	6	34	8	2.021
Monastier di Treviso	270	196	321	51	568	4	5	15	77	939
Monfumo	86	57	124	17	198	-	-	1	-	285
Montebelluna	1.121	699	1.048	76	1.823	9	-	7	14	2.974
Morgano	316	232	409	29	670	-	-	1	1	988
Moriago della Battaglia	212	142	232	3	377	13	-	35	29	666
Motta di Livenza	437	322	583	58	963	13	3	27	68	1.511
Nervesa della Battaglia	760	473	644	99	1.216	11	3	6	71	2.067
Oderzo	856	576	1.025	146	1.747	16	-	26	155	2.800
Ormelle	355	276	459	189	924	3	2	6	102	1.392
Orsago	297	211	333	186	730	-	-	1	3	1.031
Paderno del Grappa	107	39	21	1	61	-	-	-	1	169
Paese	796	561	966	84	1.611	2	-	3	13	2.425
Pederobba	421	283	417	74	774	14	-	77	84	1.370
Pieve di Soligo	298	215	235	87	537	24	3	74	138	1.074
Ponte di Piave	485	347	852	167	1.366	3	-	11	69	1.934
Ponzano Veneto	560	386	559	46	991	3	3	19	7	1.583
Portobuffole'	61	43	88	8	139	1	-	1	-	202
Possagno	58	46	80	5	131	1	-	-	9	199
Povegliano	344	234	374	26	634	-	-	5	-	983
Preganziol	290	209	310	68	587	2	-	7	2	888
Quinto di Treviso	382	290	542	51	883	-	-	4	6	1.275
Refrontolo	232	161	387	19	567	1	-	2	57	859
Resana	652	460	783	96	1.339	5	-	7	5	2.008
Revine Lago	401	249	305	90	644	-	-	3	1	1.041

Tavola 4.16 - Persone per categoria di manodopera agricola, comune e zona altimetrica

COMUNI ZONE ALTIMETRICHE	FAMILIARI E PARENTI DEL CONDUTTORE					ALTRA MANODOPERA AZIENDALE				Totale generale
	Conduttore	Coniuge	Altri familiari del conduttore	Parenti del conduttore	Totale	DIRIGENTI E IMPIEGATI		OPERAI ED ASSIMILATI		
						A tempo indeter- minato	A tempo deter- minato	A tempo indeter- minato	A tempo deter- minato	
Riese Pio X	717	508	889	46	1.443	14	11	9	12	2.206
Roncade	851	584	1.123	170	1.877	8	-	21	4	2.761
Salgareda	432	339	479	116	934	17	4	17	41	1.445
San Biagio di Callalta	717	527	1.015	202	1.744	5	15	13	25	2.519
San Fior	347	233	389	100	722	1	-	-	11	1.081
San Pietro di Feletto	298	134	105	72	311	-	-	9	1	619
San Polo di Piave	323	242	426	192	860	1	9	4	149	1.346
Santa Lucia di Piave	231	114	176	20	310	7	-	9	-	557
San Vendemiano	404	305	438	201	944	1	26	1	136	1.512
San Zenone degli Ezzelini	464	314	675	68	1.057	1	-	5	2	1.529
Sarmede	462	248	295	21	564	-	-	1	5	1.032
Segusino	271	170	192	63	425	-	-	-	-	696
Sernaglia della Battaglia	485	304	317	15	636	2	1	-	2	1.126
Silea	378	265	500	8	773	11	-	12	-	1.174
Spresiano	308	215	317	14	546	3	-	13	42	912
Susegana	331	224	233	17	474	12	12	24	6	859
Tarzo	483	321	432	59	812	-	-	11	14	1.320
Trevignano	713	529	961	61	1.551	4	-	4	44	2.316
Treviso	769	570	913	81	1.564	21	3	48	34	2.439
Valdobbiadene	1.651	1.029	1.447	123	2.599	7	49	18	64	4.388
Vazzola	461	358	551	49	958	2	3	8	115	1.547
Vedelago	1.473	1.043	1.624	90	2.757	19	3	25	19	4.296
Vidor	329	229	362	56	647	-	1	2	15	994
Villorba	569	427	505	78	1.010	2	-	4	22	1.607
Vittorio Veneto	396	228	392	104	724	12	20	25	149	1.326
Volpago del Montello	969	619	1.069	163	1.851	8	-	15	16	2.859
Zenson di Piave	152	104	164	37	305	2	-	4	12	475
Zero Branco	620	428	794	39	1.261	5	-	11	1	1.898
TOTALE	44.468	30.438	50.474	7.129	88.041	497	290	1.026	2.957	137.279
ZONE ALTIMETRICHE										
Montagna	-	-	-	-	-	-	-	-	-	-
Collina	14.366	9.276	14.211	2.271	25.758	153	116	403	950	41.746
Pianura	30.102	21.162	36.263	4.858	62.283	344	174	623	2.007	95.533
TOTALE	44.468	30.438	50.474	7.129	88.041	497	290	1.026	2.957	137.279

Tavola 4.17 - Giornate di lavoro aziendale per categoria di manodopera agricola, comune e zona altimetrica

COMUNI ZONE ALTIMETRICHE	FAMILIARI E PARENTI DEL CONDUTTORE					ALTRA MANODOPERA AZIENDALE				Totale generale
	Conduttore	Coniuge	Altri familiari del conduttore	Parenti del conduttore	Totale	DIRIGENTI E IMPIEGATI		OPERAI ED ASSIMILATI		
						A tempo indeter- minato	A tempo deter- minato	A tempo indeter- minato	A tempo deter- minato	
Altivole	60.026	17.192	11.921	2.516	31.629	950	-	926	2.430	95.961
Arcade	16.958	3.348	2.966	477	6.791	-	-	300	275	24.324
Asolo	48.539	13.698	10.307	6.056	30.061	198	102	1.620	1.293	81.813
Borso del Grappa	16.923	5.572	3.209	1.527	10.308	-	-	670	30	27.931
Breda di Piave	30.982	10.518	11.455	2.530	24.503	722	200	5.741	2.447	64.595
Caerano di San Marco	28.503	8.941	5.456	3.423	17.820	852	-	-	-	47.175
Cappella Maggiore	21.088	8.223	4.646	532	13.401	605	-	150	10	35.254
Carbonera	35.426	10.665	9.906	4.042	24.613	150	-	1.101	-	61.290
Casale sul Sile	27.518	8.067	7.100	3.937	19.104	150	11	620	1.642	49.045
Casier	17.055	6.844	2.478	1.260	10.582	26	-	444	137	28.244
Castelcuoco	9.294	2.561	2.798	500	5.859	100	60	855	390	16.558
Castelfranco Veneto	73.204	21.764	13.966	3.079	38.809	1.491	-	5.620	250	119.374
Castello di Godego	26.960	8.451	6.010	2.750	17.211	20	-	-	140	44.331
Cavaso del Tomba	16.243	3.415	4.350	1.870	9.635	-	60	210	-	26.148
Cessalto	26.943	8.071	10.000	2.599	20.670	14	-	1.346	60	49.033
Chiarano	30.967	10.810	13.137	7.427	31.374	770	370	1.270	1.926	66.677
Cimadolmo	27.492	8.384	7.316	3.103	18.803	166	-	1.875	355	48.691
Cison di Valmarino	22.608	6.815	7.072	1.535	15.422	23	25	206	187	38.471
Codogne'	40.620	15.764	8.499	2.571	26.834	10	128	228	140	67.960
Colle Umberto	24.175	6.426	7.172	3.324	16.922	176	692	125	520	42.610
Conegliano	47.210	14.744	10.905	2.526	28.175	2.866	8	3.503	3.023	84.785
Cordignano	33.590	14.840	7.854	9.491	32.185	894	125	5.781	1.590	74.165
Cornuda	11.973	3.047	4.339	985	8.371	-	-	3.150	10	23.504
Crespiano del Grappa	20.191	6.456	6.284	2.891	15.631	281	-	1.611	1.210	38.924
Crocetta del Montello	19.720	3.598	3.628	2.303	9.529	314	10	710	65	30.348
Farra di Soligo	77.756	16.346	16.349	9.212	41.907	10	-	880	410	120.963
Follina	17.205	5.735	5.396	1.904	13.035	300	13	240	262	31.055
Fontanelle	73.216	24.637	17.689	8.159	50.485	2.613	880	2.990	475	130.659
Fonte	19.665	6.059	5.476	1.670	13.205	30	-	554	10	33.464
Fregona	20.108	6.345	3.484	2.498	12.327	-	37	10	10	32.492
Gaiarine	40.978	13.021	4.613	3.146	20.780	2.344	202	2.166	1.468	67.938
Giavera del Montello	15.646	5.001	6.458	395	11.854	570	30	440	509	29.049
Godega di Sant'Urbano	44.710	16.789	7.078	3.342	27.209	1.248	1	2.224	1.148	76.540
Gorgo al Monticano	30.847	10.109	9.965	2.366	22.440	290	81	3.287	617	57.562
Istrana	31.857	10.976	7.202	1.732	19.910	1.520	-	6.552	1.790	61.629
Loria	32.274	8.820	5.696	6.138	20.654	1.080	-	4.539	190	58.737
Mansue'	42.198	11.761	6.825	1.352	19.938	2.138	40	4.673	1.073	70.060
Mareno di Piave	50.380	15.400	11.155	5.395	31.950	760	-	900	130	84.120
Maser	42.873	15.211	10.043	3.785	29.039	689	-	3.561	526	76.688
Maserada sul Piave	37.009	9.774	9.018	3.465	22.257	1.214	212	1.801	334	62.827
Meduna di Livenza	17.950	4.496	5.926	490	10.912	20	20	4	316	29.222
Miane	22.149	4.798	5.676	1.808	12.282	-	-	135	260	34.826
Mogliano Veneto	45.673	12.349	12.436	2.693	27.478	1.546	381	8.239	980	84.297
Monastier di Treviso	19.093	3.848	4.320	4.263	12.431	620	275	3.226	1.681	37.326
Monfumo	12.976	4.840	5.300	770	10.910	-	-	150	-	24.036
Montebelluna	65.501	16.697	22.067	3.238	42.002	371	-	1.671	471	110.016
Morgano	13.850	4.115	4.576	1.585	10.276	-	-	60	50	24.236
Moriago della Battaglia	10.753	4.504	5.342	950	10.796	2.417	-	8.706	4.740	37.412
Motta di Livenza	42.109	11.796	10.830	6.064	28.690	2.135	195	6.203	4.414	83.746
Nervesa della Battaglia	32.382	9.135	6.836	3.058	19.029	987	145	1.596	2.165	56.304
Oderzo	80.087	29.546	23.381	8.612	61.539	2.159	-	7.075	4.519	155.379
Ormelle	49.856	20.368	15.442	14.173	49.983	211	21	1.848	2.112	104.031
Orsago	15.374	4.632	2.635	4.031	11.298	-	-	90	280	27.042
Paderno del Grappa	6.207	1.970	807	30	2.807	-	-	-	10	9.024
Paese	40.060	10.391	6.970	3.539	20.900	310	-	50	887	62.207
Pederobba	23.372	5.591	4.182	3.236	13.009	2.764	-	18.147	8.675	65.967
Pieve di Soligo	28.921	10.587	6.610	4.590	21.787	6.137	15	21.342	1.550	79.752
Ponte di Piave	54.931	23.189	21.715	9.584	54.488	311	-	1.931	2.949	114.610
Ponzano Veneto	31.575	10.711	9.344	1.534	21.589	30	51	640	206	54.091
Portobuffole'	3.653	1.270	1.100	618	2.988	10	-	120	-	6.771
Possagno	5.897	1.646	1.032	400	3.078	10	-	-	1.040	10.025
Povegliano	21.770	7.533	5.634	1.075	14.242	-	-	1.500	-	37.512
Preganziol	19.328	5.647	4.071	2.383	12.101	400	-	1.408	290	33.527
Quinto di Treviso	27.788	12.079	12.579	3.912	28.570	-	-	1.060	595	58.013
Refrontolo	29.339	8.314	10.570	767	19.651	312	-	572	762	50.636
Resana	26.680	8.232	2.974	2.658	13.864	70	-	1.540	400	42.554
Revine Lago	14.568	3.637	1.078	2.058	6.773	-	-	27	10	21.378

Tavola 4.17 - Giornate di lavoro aziendale per categoria di manodopera agricola, comune e zona altimetrica

COMUNI ZONE ALTIMETRICHE	FAMILIARI E PARENTI DEL CONDUTTORE					ALTRA MANODOPERA AZIENDALE				Totale generale
	Conduttore	Coniuge	Altri familiari del conduttore	Parenti del conduttore	Totale	DIRIGENTI E IMPIEGATI		OPERAI ED ASSIMILATI		
						A tempo indeter- minato	A tempo deter- minato	A tempo indeter- minato	A tempo deter- minato	
Riese Pio X	38.688	13.218	9.892	3.180	26.290	1.790	2.001	1.964	1.905	72.638
Roncade	64.932	19.367	10.386	5.978	35.731	940	-	5.900	214	107.717
Salgareda	35.655	12.081	8.739	6.908	27.728	2.373	25	4.067	1.821	71.669
San Biagio di Callalta	79.293	25.591	17.494	12.402	55.487	552	367	3.680	1.028	140.407
San Fior	40.513	13.540	6.661	3.158	23.359	10	-	-	858	64.740
San Pietro di Feletto	33.239	8.838	5.180	4.809	18.827	-	-	2.169	20	54.255
San Polo di Piave	49.160	17.002	13.044	20.821	50.867	52	150	682	3.282	104.193
Santa Lucia di Piave	17.415	4.713	8.179	916	13.808	990	-	2.670	-	34.883
San Vendemiano	34.799	12.511	5.560	5.430	23.501	10	3.505	300	1.387	63.502
San Zenone degli Ezzelini	21.878	4.705	5.450	3.495	13.650	10	-	970	22	36.530
Sarmede	33.400	11.204	6.631	1.092	18.927	-	-	100	411	52.838
Segusino	11.842	2.381	2.489	1.293	6.163	-	-	-	-	18.005
Sernaglia della Battaglia	14.818	5.277	2.677	689	8.643	11	30	-	7	23.509
Silea	20.636	4.859	5.606	800	11.265	769	-	2.567	-	35.237
Spresiano	29.136	11.253	6.602	271	18.126	352	-	3.016	2.481	53.111
Susegana	26.791	9.890	7.572	667	18.129	2.332	566	7.155	600	55.573
Tarzo	31.750	10.446	7.695	2.421	20.562	-	-	688	87	53.087
Trevignano	36.288	10.782	7.708	3.192	21.682	800	-	1.090	6.285	66.145
Treviso	49.318	16.079	8.797	3.899	28.775	3.531	193	9.807	2.267	93.891
Valdobbiadene	119.591	26.603	42.138	6.530	75.271	67	3.234	4.117	5.870	208.150
Vazzola	65.560	25.049	13.084	5.955	44.088	462	160	1.457	2.555	114.282
Vedelago	57.032	18.066	11.218	3.074	32.358	1.495	450	4.323	2.610	98.268
Vidor	30.344	6.027	7.389	3.516	16.932	-	15	370	770	48.431
Villorba	38.245	13.248	6.387	2.378	22.013	20	-	923	342	61.543
Vittorio Veneto	51.925	18.917	16.209	3.672	38.798	3.638	181	6.396	2.707	103.645
Volpago del Montello	52.304	16.613	13.102	5.620	35.335	498	-	3.707	667	92.511
Zenson di Piave	7.937	1.618	1.445	980	4.043	11	-	1.086	443	13.520
Zero Branco	30.326	10.409	7.977	5.591	23.977	769	-	2.796	56	57.924
TOTALE	3.195.587	996.406	787.965	334.669	2.119.040	67.886	15.267	232.219	105.139	5.735.138
ZONE ALTIMETRICHE										
Montagna	-	-	-	-	-	-	-	-	-	-
Collina	1.011.403	291.335	263.595	88.431	643.361	24.348	5.078	92.276	36.651	1.813.117
Pianura	2.184.184	705.071	524.370	246.238	1.475.679	43.538	10.189	139.943	68.488	3.922.021
TOTALE	3.195.587	996.406	787.965	334.669	2.119.040	67.886	15.267	232.219	105.139	5.735.138

Tavola 4.18 - Aziende che utilizzano mezzi meccanici in complesso e relativo numero di mezzi di proprietà dell'azienda per comune e zona altimetrica

COMUNI ZONE ALTIMETRICHE	TOTALE			AZIENDE CON MEZZI DI PROPRIETÀ				
	Aziende con mezzi	Aziende con mezzi forniti da terzi	Aziende con mezzi in proprietà	Totale	TRATTRICI		MOTOCOLTIVATORI, MOTOZAPPE, MOTOFRESATRICI E MOTOFALCIATRICI	
					Aziende	Mezzi	Aziende	Mezzi
Altivole	541	486	28	423	384	574	254	310
Arcade	239	193	9	178	155	213	108	111
Asolo	641	464	19	548	355	503	469	609
Borso del Grappa	237	116	1	219	107	151	200	262
Breda di Piave	476	411	126	387	319	506	280	339
Caerano di San Marco	384	316	12	292	212	292	236	291
Cappella Maggiore	315	62	92	305	194	262	265	351
Carbonera	361	287	23	315	240	391	233	291
Casale sul Sile	407	335	27	351	237	327	287	359
Casier	195	144	13	160	104	158	128	163
Castelcucco	88	51	2	83	76	121	77	128
Castelfranco Veneto	1.041	961	42	684	547	798	455	533
Castello di Godego	539	508	6	338	279	381	205	254
Cavaso del Tomba	136	2	3	136	103	156	124	182
Cessalto	292	262	35	194	164	260	135	164
Chiarano	265	213	23	211	195	318	158	201
Cimadolmo	268	190	26	226	218	358	120	136
Cison di Valmarino	418	195	28	385	148	195	225	301
Codogne'	561	436	29	466	407	607	279	292
Colle Umberto	300	116	17	282	196	277	222	248
Conegliano	480	81	17	453	303	421	377	484
Cordignano	376	273	16	311	233	369	240	292
Cornuda	182	90	9	145	92	150	110	152
Crespiano del Grappa	153	47	4	150	128	194	107	144
Crocetta del Montello	468	286	7	387	231	302	295	354
Farra di Soligo	666	436	51	598	511	690	401	587
Follina	299	126	10	294	171	189	199	227
Fontanelle	611	342	37	531	490	805	357	441
Fonte	326	222	11	261	218	308	219	299
Fregona	298	49	22	280	109	130	215	248
Gaiarine	689	485	76	558	397	566	355	437
Giavera del Montello	378	277	19	294	223	309	200	234
Godega di Sant'Urbano	558	434	28	431	364	553	293	340
Gorgo al Monticano	348	248	8	274	238	365	152	170
Istrana	503	476	20	375	350	512	220	244
Loria	779	724	28	419	338	456	245	313
Mansue'	478	355	38	409	325	490	268	297
Mareno di Piave	484	311	17	399	360	579	222	242
Maser	528	420	52	453	325	445	390	535
Maserada sul Piave	568	455	36	485	422	579	312	359
Meduna di Livenza	214	192	8	173	149	281	90	93
Miane	271	48	3	244	202	233	150	188
Mogliano Veneto	644	498	40	513	357	526	396	490
Monastier di Treviso	271	245	17	223	196	333	159	195
Monfumo	86	25	1	86	80	113	82	152
Montebelluna	1.019	694	47	866	667	901	665	884
Morgano	299	277	31	235	175	247	161	182
Moriago della Battaglia	215	198	4	108	74	111	81	101
Motta di Livenza	428	351	28	336	288	498	236	280
Nervesa della Battaglia	722	315	28	614	361	513	415	475
Oderzo	843	604	82	662	560	878	402	457
Ormelle	343	196	80	298	281	521	176	196
Orsago	276	195	42	219	187	269	116	129
Paderno del Grappa	104	56	-	95	81	122	78	94
Paese	741	647	35	486	405	604	249	285
Pederobba	378	227	9	321	219	303	283	333
Pieve di Soligo	282	168	13	236	179	264	196	317
Ponte di Piave	471	289	74	401	368	605	268	307
Ponzano Veneto	555	460	15	378	306	453	215	261
Portobuffole'	56	41	24	37	32	47	14	17
Possagno	52	1	1	51	38	49	41	50
Povegliano	329	263	6	258	216	304	96	100
Preganziol	288	265	11	244	187	269	203	272
Quinto di Treviso	379	342	16	289	230	362	203	252
Refrontolo	211	45	7	201	164	212	184	304
Resana	641	607	34	456	401	597	248	292
Revine Lago	208	21	3	195	68	75	95	114

Tavola 4.18 - Aziende che utilizzano mezzi meccanici in complesso e relativo numero di mezzi di proprietà dell'azienda per comune e zona altimetrica

COMUNI ZONE ALTIMETRICHE	TOTALE			AZIENDE CON MEZZI DI PROPRIETÀ				
	Aziende con mezzi	Aziende con mezzi forniti da terzi	Aziende con mezzi in compro- pietà	Totale	TRATTRICI		MOTOCOLTIVATORI, MOTOZAPPE, MOTOFRESATRICI E MOTOFALCIATRICI	
					Aziende	Mezzi	Aziende	Mezzi
Riese Pio X	685	624	17	490	437	637	304	364
Roncade	836	659	43	696	502	682	506	612
Salgareda	427	295	44	343	309	482	226	262
San Biagio di Callalta	709	585	44	603	493	724	434	556
San Fior	313	204	7	276	235	327	205	233
San Pietro di Feletto	269	4	11	267	215	281	203	261
San Polo di Piave	320	198	80	293	283	586	199	235
Santa Lucia di Piave	220	80	8	194	155	258	138	166
San Vendemiano	397	296	23	332	244	351	315	441
San Zenone degli Ezzelini	374	217	4	301	248	367	201	219
Sarmede	395	51	21	380	184	248	331	412
Segusino	213	5	5	213	89	111	161	195
Sernaglia della Battaglia	396	339	14	234	206	280	73	85
Silea	360	285	13	272	186	264	193	244
Spresiano	295	223	33	235	207	331	143	162
Susegana	257	11	10	247	195	305	194	297
Tarzo	473	151	6	445	208	241	311	372
Trevignano	699	600	23	546	448	603	401	444
Treviso	760	590	27	630	417	639	527	660
Valdobbiadene	955	215	29	862	648	919	612	816
Vazzola	434	229	61	399	369	618	252	313
Vedelago	1.446	1.355	62	1.019	859	1.125	538	723
Vidor	292	95	26	276	208	270	236	302
Villorba	505	355	48	442	339	485	289	334
Vittorio Veneto	379	139	3	363	308	433	301	523
Volpago del Montello	807	562	36	652	507	727	390	484
Zenson di Piave	151	133	3	102	86	117	77	96
Zero Branco	610	540	14	468	354	547	359	404
TOTALE	41.179	28.195	2.441	33.495	25.878	37.908	23.258	28.959
ZONE ALTIMETRICHE								
Montagna	-	-	-	-	-	-	-	-
Collina	12.156	5.401	566	10.749	7.363	10.100	8.097	10.745
Pianura	29.023	22.794	1.875	22.746	18.515	27.808	15.161	18.214
TOTALE	41.179	28.195	2.441	33.495	25.878	37.908	23.258	28.959

Tavola 4.18 - Aziende che utilizzano mezzi meccanici in complesso e relativo numero di mezzi di proprietà dell'azienda per comune e zona altimetrica

COMUNI ZONE ALTIMETRICHE	AZIENDE CON MEZZI DI PROPRIETÀ								
	MIETITREBBIATRICI		MACCHINE PER RACCOLTA COMPLETAMENTE AUTOMATIZZATA		APPARECCHI PER L'IRRORAZIONE DI PRODOTTI FITOIATRICI		MACCHINE PER LA FERTILIZZAZIONE		ALTRI MEZZI MECCA- NICI
	Aziende	Mezzi	Aziende	Mezzi	Aziende	Mezzi	Aziende	Mezzi	Aziende
Altivole	5	6	6	7	85	90	107	119	100
Arcade	2	2	7	7	102	102	85	89	66
Asolo	1	1	8	9	51	55	80	81	97
Borso del Grappa	-	-	-	-	1	1	9	10	31
Breda di Piave	16	17	1	1	190	202	156	166	34
Caerano di San Marco	6	8	1	1	30	30	38	42	85
Cappella Maggiore	4	4	1	1	168	172	53	53	70
Carbonera	7	9	3	4	108	117	85	102	31
Casale sul Sile	1	1	-	-	227	229	37	39	22
Casier	1	2	1	1	68	69	39	39	31
Castelcucco	3	3	8	9	7	7	9	11	16
Castelfranco Veneto	13	16	5	5	128	134	110	117	51
Castello di Godego	-	-	1	1	27	27	29	29	47
Cavaso del Tomba	-	-	5	7	82	84	56	76	103
Cessalto	4	4	3	3	120	126	91	103	24
Chiarano	5	5	4	4	166	173	118	129	6
Cimadolmo	1	1	3	3	142	149	70	76	52
Cison di Valmarino	-	-	1	1	13	13	5	7	344
Codogne'	5	5	-	-	340	341	120	123	13
Colle Umberto	2	2	6	8	222	241	107	128	10
Conegliano	-	-	2	3	215	235	64	77	33
Cordignano	3	4	1	1	208	227	61	91	77
Cornuda	2	2	-	-	57	62	28	32	50
Crespiano del Grappa	2	2	3	4	38	39	35	64	72
Crocetta del Montello	4	4	4	5	12	13	21	21	140
Farra di Soligo	10	11	10	11	365	408	88	102	75
Follina	1	1	-	-	111	111	20	20	275
Fontanelle	6	7	1	2	112	126	120	141	10
Fonte	7	8	9	9	2	2	11	11	78
Fregona	4	5	2	4	25	25	13	15	233
Gaiarine	13	14	1	1	271	276	127	137	137
Giavera del Montello	11	11	-	-	127	127	85	97	65
Godega di Sant'Urbano	4	4	3	3	291	296	112	132	15
Gorgo al Monticano	1	1	5	5	65	69	18	22	3
Istrana	5	5	2	2	23	24	27	33	10
Loria	7	7	7	7	46	46	54	65	18
Mansue'	4	5	4	4	214	222	73	79	64
Mareno di Piave	3	3	2	2	72	76	14	16	9
Maser	10	10	4	4	72	76	62	68	46
Maserada sul Piave	7	8	2	4	111	117	57	63	16
Meduna di Livenza	67	68	1	1	70	71	87	88	15
Miane	-	-	-	-	12	19	4	4	18
Mogliano Veneto	7	7	3	3	192	200	152	156	145
Monastier di Treviso	3	3	3	3	125	130	82	89	82
Monfumo	-	-	-	-	7	7	-	-	9
Montebelluna	37	40	1	1	82	83	43	47	30
Morgano	1	1	3	5	26	29	17	19	2
Moriago della Battaglia	3	3	2	4	21	23	51	53	9
Motta di Livenza	6	8	8	13	240	268	143	153	28
Nervesa della Battaglia	13	14	1	1	220	224	99	108	290
Oderzo	43	44	8	10	445	455	244	275	143
Ormelle	-	-	4	4	203	242	136	171	142
Orsago	2	3	2	2	170	174	72	72	3
Paderno del Grappa	-	-	2	2	-	-	-	-	1
Paese	26	28	3	3	128	133	110	116	35
Pederobba	3	3	1	1	14	15	25	29	151
Pieve di Soligo	6	7	1	2	107	114	20	30	72
Ponte di Piave	24	25	7	8	299	324	174	186	20
Ponzano Veneto	8	9	2	2	57	59	77	90	91
Portobuffole'	-	-	1	1	18	19	1	1	-
Possagno	-	-	1	1	3	3	2	2	26
Povegliano	4	5	3	3	77	80	88	92	143
Preganziol	-	-	4	11	136	137	56	68	113
Quinto di Treviso	3	4	6	6	101	104	71	73	22
Refrontolo	-	-	1	1	153	161	26	28	-
Resana	6	7	1	1	72	77	71	79	45
Revine Lago	-	-	-	-	4	4	4	4	134

Tavola 4.18 - Aziende che utilizzano mezzi meccanici in complesso e relativo numero di mezzi di proprietà dell'azienda per comune e zona altimetrica

COMUNI ZONE ALTIMETRICHE	AZIENDE CON MEZZI DI PROPRIETÀ								
	MIETITREBBIATRICI		MACCHINE PER RACCOLTA COMPLETAMENTE AUTOMATIZZATA		APPARECCHI PER L'IRRORAZIONE DI PRODOTTI FITOIATRICI		MACCHINE PER LA FERTILIZZAZIONE		ALTRI MEZZI MECCA- NICI
	Aziende	Mezzi	Aziende	Mezzi	Aziende	Mezzi	Aziende	Mezzi	Aziende
Riese Pio X	3	4	1	1	128	130	153	155	78
Roncade	17	21	1	1	336	342	191	196	165
Salgareda	1	1	3	3	268	281	95	99	19
San Biagio di Callalta	14	16	2	2	374	393	230	248	126
San Fior	5	5	-	-	116	118	42	42	14
San Pietro di Fioletto	-	-	-	-	170	177	45	48	112
San Polo di Piave	2	2	6	6	227	239	137	163	158
Santa Lucia di Piave	4	4	1	1	90	92	46	52	78
San Vendemiano	3	3	-	-	9	10	12	13	11
San Zenone degli Ezzelini	5	5	3	3	8	8	28	42	19
Sarmede	2	2	1	7	71	72	17	20	87
Segusino	-	-	-	-	80	80	6	7	83
Sernaglia della Battaglia	94	94	2	3	11	12	14	15	37
Silea	4	4	1	1	163	168	81	81	49
Spresiano	5	5	1	3	107	112	55	60	13
Susegana	5	5	1	1	107	116	43	51	9
Tarzo	3	3	3	5	82	83	26	26	357
Trevignano	3	4	5	5	135	140	183	187	24
Treviso	10	11	8	9	24	28	40	46	145
Valdobbiadene	1	1	5	5	404	456	99	114	37
Vazzola	3	3	3	4	191	199	77	89	3
Vedelago	10	12	3	3	106	122	169	210	75
Vidor	4	4	1	2	183	206	34	43	86
Villorba	65	70	1	1	220	236	146	153	84
Vittorio Veneto	47	47	8	10	195	205	94	112	53
Volpago del Montello	6	8	2	3	173	178	127	135	226
Zenson di Piave	1	1	-	-	68	69	39	41	9
Zero Branco	9	10	8	10	75	80	68	69	147
TOTALE	768	822	265	321	11.817	12.446	6.646	7.375	6.732
ZONE ALTIMETRICHE									
Montagna	-	-	-	-	-	-	-	-	-
Collina	235	241	94	122	3.365	3.602	1.383	1.594	3.245
Pianura	533	581	171	199	8.452	8.844	5.263	5.781	3.487
TOTALE	768	822	265	321	11.817	12.446	6.646	7.375	6.732

Glossario

Abitazioni situate nell'azienda – Tutte le abitazioni comprese nel perimetro aziendale. Per abitazione si intende un insieme di vani o anche un vano solo, destinato funzionalmente ad uso abitazione, che dispone di un ingresso indipendente su strada, pianerottolo, cortile, terrazza, ballatoio e simili. Sono esclusi i locali che non hanno le caratteristiche proprie delle abitazioni (roulotte, carrozzoni, cantine, magazzini, ecc.) anche se risultano occupati di fatto da una o più famiglie. Una abitazione è considerata occupata quando in essa abitano una o più persone ivi aventi la loro dimora abituale anche se temporaneamente assenti alla data del censimento.

Agrumi – Arancio, mandarino, clementina e i suoi ibridi, limone, altri agrumi (arancio amaro o melangolo, bergamotto, cedro, chinotto, kunquat, limetta, pompelmo).

Alimentazione automatizzata del bestiame (impianti per l') – Apparecchiature rappresentate essenzialmente dagli alimentatori automatici (a coclea, a nastro o a catena fissa) fissi o mobili con strutture metalliche o di legno, utilizzati per la distribuzione automatica degli alimenti agli animali che consistono in uno o più trasportatori che prelevano il foraggio o i mangimi da una tramoggia oppure direttamente dai silos e li trasportano in una canaletta parallela alla mangiatoia.

Allevamenti – I dati sulla consistenza degli allevamenti fanno riferimento a tutti i capi di bestiame che alla data del censimento si trovavano presso l'azienda sia che si trattasse di bestiame in dotazione dell'azienda stessa, sia che si trattasse di bestiame affidato o da essa allevato. Sono inclusi i capi temporaneamente assenti per transumanza, pascolo, ecc. sono esclusi gli animali di passaggio (es.: femmine presenti per la monta).

Allevamenti avicoli

Polli da carne – compresi i giovani capi destinati alla produzione di carne.

Galline da uova – Galline che hanno già cominciato a deporre uova e giovani capi destinati alla produzione di uova.

Allevamenti (altri) – Allevamenti di anatre, lumache, lombrichi, rane, cervidi.

Ammendante organico – Prodotto di diverso tipo la cui funzione principale è quella di modificare e migliorare le caratteristiche fisiche del terreno (ammendante animale idrolizzato, vegetale composto, vegetale fermentato, vegetale semplice, torboso composto, leonardite, torba acida, ecc.).

Approvvigionamento dell'acqua irrigua – L'approvvigionamento dell'acqua irrigua è considerato: fonte di approvvigionamento, quando l'azienda si approvvigiona per derivazione diretta da corsi d'acqua superficiali, senza essere soggetta a vincoli per quanto riguarda le modalità di presa e di utilizzazione dell'acqua o mediante pozzi, fontanili, ecc. situati nel proprio fondo;

- *da consorzi di irrigazione e bonifica* quando l'azienda si approvvigiona di acqua attraverso consorzi di irrigazione e bonifica che servono per lo più un complesso organizzato di aziende;
- *da altre aziende agricole*;
- *in altra forma*, quando l'azienda si approvvigiona d'acqua attraverso imprese private non agricole, ecc..

Aratura – Fondamentale tecnica di lavorazione che consiste nel ribaltare una fetta di terreno dopo aver proceduto al suo distacco dal suolo con lo scopo della distruzione della vegetazione preesistente, dell'incorporamento di concimi, dell'aumento dell'areazione permeabilità e dei fenomeni ad essa collegati.

Area protetta – Ecosistema tutelato per conservare la biodiversità che lo caratterizza, con l'obiettivo di uno sviluppo sostenibile del territorio.

Aree boscate a turno breve – Superfici a bosco in cui il periodo tra l'impianto degli alberi ed il taglio del prodotto (escludendo le normali operazioni di sfoltitura) non supera i 15 anni.

Artigianato – Attività artigianali esercitate dal conduttore, dai membri della sua famiglia o da manodopera non familiare a condizione che essi siano addetti anche ai lavori agricoli.

Aspersione – Metodo che prevede l'aspersione dell'acqua con apparecchiature che simulano la pioggia naturale. Esso prevede una serie di tubi, una pompa che fornisce pressione all'acqua e uno o più irrigatori che distribuiscono l'acqua sul terreno. Gli impianti possono essere fissi, semifissi o mobili. La pressione idrica e la gittata degli irrigatori possono variare sensibilmente.

Associazioni di produttori – Associazioni costituite per iniziativa dei produttori stessi allo scopo di:

- promuovere la concentrazione dell'offerta e la regolarizzazione dei prezzi nella fase della produzione per uno o più prodotti agricoli;
- mettere a disposizione dei produttori associati mezzi tecnici adeguati per il condizionamento e la commercializzazione dei prodotti in questione.

Attività di agriturismo – Attività turistica svolta in locali rurali, nei quali viene dato alloggio a turisti da imprenditori agricoli.

Attività remunerativa extraaziendale – Qualsiasi attività esercitata al di fuori dell'azienda e che ha come corrispettivo una remunerazione. Sono comprese eventuali attività remunerative che possono essere esercitate sull'azienda stessa o in un'altra impresa agricola (gestione di un terreno da campeggio, affitto di alloggi a turisti), oppure in una impresa non agricola appartenente al conduttore.

Avvicendamento libero – La successione di colture diverse sullo stesso terreno viene decisa annualmente.

Azienda agricola, forestale e zootecnica – L'unità tecnico-economica costituita da terreni, anche in appezzamenti non contigui, ed eventualmente da impianti ed attrezzature varie, in cui si attua la produzione agraria, forestale e zootecnica ad opera di un conduttore, cioè persona fisica, società od ente che ne sopporta il rischio sia da solo (conduttore coltivatore e conduttore con salariati e/o compartecipanti), sia in associazione ad un mezzadro o colono parziario.

Azienda senza terreno agrario – Per *terreno agrario* si intende la superficie dell'azienda destinata alla pratica delle varie colture o che potrebbe essere ad esse destinata mediante l'impiego di mezzi normalmente disponibili presso un'azienda agricola. Non è terreno agrario la superficie costituita da aree occupate da fabbricati, cortili, strade poderali, ecc.

Le *aziende senza terreno agrario* sono quelle zootecniche nelle quali si attua esclusivamente l'allevamento di bestiame e le aziende che utilizzano terreni pascolativi appartenenti a Comuni, ad altri enti pubblici o a privati senza che i terreni stessi si configurino come elementi costitutivi delle aziende stesse.

Le aziende che praticano la coltivazione di funghi in grotte, sotterranei ed appositi edifici sono assimilate a quelle con terreno agrario.

Barbatelle – Giovani piante di vite, innestate e non, prima del loro impianto definitivo.

Boschi – Superfici coperte da alberi e/o arbusti forestali, il cui prodotto principale è il legno. Sono considerati boschi anche i terreni il cui suolo occupato dalle piante forestali viene parzialmente utilizzato per coltivazioni erbacee aventi carattere accessorio o marginale. Sono compresi i vivai forestali destinati al fabbisogno aziendale. Sono esclusi i castagneti da frutto e le pioppete.

Bosco misto – Quando non possiede le caratteristiche del bosco puro.

Bosco puro – Quando le piante di una singola specie legnosa rappresentano, a maturità, almeno i 9/10 della superficie.

Bovini

— *Maschi:*

- *da riproduzione*, costituiti dai torelli (bovini interi destinati alla riproduzione) e dai tori (bovini interi già adibiti alla riproduzione naturale od impiegati per la fecondazione artificiale) compresi i tori riformati, cioè al termine della loro carriera riproduttiva;
- *da macello*, costituiti dai vitelli, vitelloni, manzetti o manzi e buoi destinati alla produzione di carne;

— *Femmine:*

- *da allevamento*: bovine che non hanno mai partorito anche se gravide alla data del censimento o che sono allevate per la riproduzione;
- *da macello*: bovine che non hanno mai partorito e che vengono allevate per essere macellate;
- *vacche da latte* (comprese le vacche da latte e carne): vacche (bovine che hanno già partorito almeno una volta), che, per razza o attitudine, sono adibite esclusivamente o prevalentemente alla produzione di latte destinato al consumo umano o alla trasformazione in prodotti lattiero-caseari. Sono comprese le vacche da latte riformate o al termine della loro carriera economica;
- *altre vacche* (da carne e/o da lavoro): bovine che hanno già partorito almeno una volta, ma che sono allevate per la produzione di vitelli o vengono adibite per il lavoro o ad entrambe le funzioni economiche e il cui latte, di norma, non è

destinato né al consumo umano diretto né alla trasformazione in prodotti lattiero-caseari. Sono comprese le altre vacche riformate o al termine della loro carriera economica.

Burro – Prodotto avente un tenore di materie grasse del latte, uguale o superiore all'80%, ma inferiore al 90%, un tenore massimo di acqua del 16% ed un massimo del 2% di materie secche e non grasse del latte.

Capo azienda – Persona che di fatto gestisce l'azienda e cioè la persona fisica che assicura la gestione corrente e quotidiana dell'azienda. Si ha la gestione quotidiana dell'azienda anche quando l'attività è assicurata per un limitato numero di mesi, come ad esempio, nelle aziende specializzate per la viticoltura, olivicoltura, ecc.. Il capo azienda è in genere il conduttore stesso, ma può essere una diversa persona, qualora il conduttore stesso abbia affidato la gestione dell'azienda ad altra persona, per esempio ad un membro della famiglia. Per ciascuna azienda si considera capo azienda esclusivamente una persona. Se più persone partecipano alla gestione corrente e quotidiana dell'azienda, è considerato capo azienda la persona che reca il maggior contributo alla gestione dell'azienda. Qualora tale contributo alla gestione si è ripartito in maniera uguale tra due o più persone, di queste è considerata capo azienda la più avanzata in età. Il mezzadro è da considerarsi come capo azienda ed analogamente il soccidario per le aziende a soccida.

Caprini – Gruppo di mammiferi artiodattili ruminanti della specie Capra.

- *Capre che hanno già figliato*: femmine che hanno già figliato anche una volta, anche se alla data della rilevazione sono a riposo o stanno allattando. In questa categoria devono essere comprese anche le femmine riformate al termine della loro carriera economica.
- *Capre montate per la prima volta*: femmine di meno di un anno che non hanno ancora figliato.
- *Altri caprini*: capretti (maschi e femmine di età inferiore ad un anno), maschi di più di un anno compresi i riproduttori e femmine di età superiore ad un anno che non hanno mai partorito (non comprese nelle capre).

Caseifici – Comprendono:

- a) le imprese o stabilimenti - compresi gli enti cooperativi agricoli e le latterie turnarie che svolgono attività di trattamento igienico e/o di trasformazione del latte;
- b) le aziende agricole, i cui impianti tecnici di lavorazione e/o di trasformazione sono paragonabili a quelli degli stabilimenti di cui al punto a);
- c) gli stabilimenti che raccolgono latte o crema e li cedono interamente od in parte alle unità di cui al punto a) senza averli lavorati né trasformati (centri di raccolta, generalmente dotati di attrezzature - quali impianti e vasche di refrigerazione - adeguate per la raccolta e/o della crema).

Castagneto da frutto – Sono i castagneti allevati ad alto fusto e destinati principalmente alla produzione del frutto. Sono compresi soltanto i castagneti nei quali durante l'annata agraria di riferimento si è proceduto alle operazioni culturali e alla raccolta del frutto. La superficie degli altri castagneti va indicata tra i boschi (fustaie di latifoglie).

Cavalli – Sono compresi i cavalli da corsa e da sella appartenenti ad aziende agricole.

Categorie assimilate – Lavoratori che guidano e controllano, con apporto di adeguata competenza tecnico-pratica, gruppi di altri lavoratori operai esercitando a volte un certo potere di iniziativa per la condotta dei lavori.

Ceduo composto – Bosco costituito da fustaia e ceduo semplice frammisti. Sono assimilati ai cedui composti i cedui semplici con matricine dal turno almeno triplo di quello del ceduo e la cui area di insidenza a maturità sia superiore al 15% della superficie totale del bosco.

Ceduo semplice – Bosco le cui piante, nate esclusivamente e prevalentemente da gemma, sono destinate a rinnovarsi per via agamica (gemma).

Celle frigorifere – Locali in muratura o prefabbricati predisposti allo stoccaggio di prodotti delle coltivazioni e/ o degli allevamenti i quali vengono mantenuti a temperatura ed umidità costanti.

Centro aziendale – Insieme di fabbricati situati nell'azienda agricola e connessi all'attività dell'azienda stessa. Essi, di norma, comprendono le abitazioni del conduttore e dell'altra manodopera impiegata nell'azienda; i ricoveri per animali; locali per l'immagazzinamento dei prodotti (magazzini, sili da foraggio, fienili ecc.) e quelli per il deposito di macchine ed attrezzi di uso agricolo.

Ciclo aperto – Un allevamento:

- ove si praticano solo le fasi di riproduzione e svezzamento (si vendono suinetti);

- ove si pratica solo la fase di ingrasso di suinetti acquistati all'esterno, in Italia o all'estero.

Ciclo chiuso – Un allevamento caratterizzato dalla presenza di tutte le fasi produttive: dalla riproduzione e svezzamento fino all'ingrasso dei soggetti nati in azienda (non vengono considerati eventuali acquisti di capi da riproduzione).

Classi di ampiezza – L'intervallo tra un valore ed un altro all'interno di una classificazione.

Coloni impropri – Coloro che prestano lavoro manuale in una azienda agricola, sulla base di pattuizioni particolari aventi in comune la natura associativa parziaria, ma caratterizzata da una diversità di contenuto per quanto riguarda le prestazioni di lavoro, i conferimenti delle scorte e le suddivisioni delle spese e dei prodotti.

Coltivazione principale

- *Coltivazione unica*, cioè quella che è la sola ad essere praticata su una data superficie nel corso dell'annata agraria di riferimento. Una coltivazione si considera unica anche quando è consociata con coltivazioni erbacee aventi carattere accessorio o marginale o con colture legnose agrarie o boschive presenti in numero trascurabile di piante.
- *Coltivazioni erbacee consociate praticate su seminativi nudi*. Ciascuna coltivazione erbacea consociata va considerata come *coltivazione principale* per la parte di superficie effettivamente occupata.
- *Coltivazioni legnose agrarie consociate tra loro o con coltivazioni erbacee*. Ciascuna coltivazione va considerata come *coltivazione principale* per la parte di superficie effettivamente occupata.
- *Coltivazione successiva o intercalare più importante dal punto di vista economico*. E' considerata come *coltivazione principale* per l'intera superficie sulla quale essa è stata praticata.

Coltivazioni in serra – Si intendono le coltivazioni praticate per l'intero ciclo vegetativo o per la quasi totalità di esso, entro costruzioni di altezza sufficiente per potervi accedere ed eseguirvi le operazioni colturali e nei quali si realizza un ambiente artificiale che permette di coltivare le piante fuori stagione o piante che esigono speciali condizioni ambientali. Sono escluse in quante considerate in piena area, le coltivazioni sottoposte a copertura temporanea (campane, tunnel, ecc.) nonché quelle praticate in costruzioni la cui copertura è limitata al tetto, senza resistenza di pareti esterne.

Coltivazioni legnose agrarie – Vite, olivo, agrumi, fruttiferi, vivaia, canne, gelso (foglie), giunco, manna, salice da vimini, sommacco.

Coltivazione secondaria successiva o intercalare – La coltivazione successiva meno importante dal punto di vista economico (valore della produzione annuale). In tal caso a ciascuna coltivazione successiva od intercalare, viene attribuita l'intera superficie su cui è stata praticata.

Compostaggio – Processo che ha l'obiettivo di favorire la biodegradazione per evaporazione; si ottengono modificazioni della sostanza organica che viene umificata per attività biologica e si ha contemporaneamente distruzione dei batteri patogeni contenuti nelle deiezioni. Il compost è il prodotto derivato generalmente da residui solidi urbani trattati e trasformati in un composto scuro abbastanza simile al letame.

Concimazione – Apporto artificiale di sostanze naturali o sintetiche, minerali od organiche idonee a fornire alle colture l'elemento o gli elementi chimici della fertilità a queste necessarie per lo svolgimento del loro ciclo produttivo e vegetativo.

Concimazione (macchine per la)

- *Spandiconcime*: macchine semoventi, trainate, portate o semiportate da trattori, utilizzate per la distribuzione meccanica dei concimi chimici, distributori combinati di concimi ed antiparassitari. Sono esclusi gli spandiconcime azionati a mano e le seminatrici combinate con spandiconcime.
- *Spandiletame*: macchine trainate o portate da trattori, utilizzate per il trasporto e la distribuzione meccanica del letame. Sono esclusi gli spanditori semimeccanici ed i rimorchi a piano mobile senza apparecchi spanditori.

Condizione professionale – La condizione professionale è quella posseduta nella settimana precedente la data di riferimento del censimento e si distingue in:

- *Occupato*: chi possiede una occupazione (in proprio o alle dipendenze) da cui trae una retribuzione o un profitto. Si considera occupato anche chi collabora, senza avere un regolare contratto di lavoro con un familiare che svolge una attività lavorativa in conto proprio;
- *Disoccupato alla ricerca di nuova occupazione*: chi ha perduto una precedente occupazione alle dipendenze ed è alla ricerca attiva di una nuova occupazione, essendo in grado accettarla se gli viene offerta;

- *In cerca di prima occupazione*: chi non ha mai esercitato un'attività lavorativa o ha cessato una attività lavorativa in proprio ed è alla ricerca attiva di una occupazione essendo in grado di accettarla se gli viene offerta;
- *Casalunga/o*: chi si dedica prevalentemente alla cura della propria famiglia o della propria casa;
- *Studente*: chi si dedica prevalentemente allo studio;
- *Ritirato dal lavoro*: chi ha cessato una attività lavorativa per raggiunti limiti di età oppure per altra causa;
- *In altra condizione*: proprietari, benestanti, inabili al lavoro, chi sta assolvendo agli obblighi di leva ecc..

Conduttore – Responsabile giuridico ed economico dell'azienda. Può essere una persona fisica, una società o un Ente pubblico. Nel caso di colonia parziaria appoderata (mezzadria) come conduttore di azienda è stato considerato il mezzadro. Nel caso di soccida quale conduttore di azienda è stato considerato il soccidante.

Conigli – Comprendono le fattrici femmine che hanno partorito almeno una volta.

Consistenza del bestiame – I dati sulla consistenza degli allevamenti fanno riferimento a tutti i capi di bestiame che alla data della rilevazione si trovavano presso l'azienda sia che si tratti di bestiame in dotazione dell'azienda stessa sia che si tratti di bestiame affidato o da essa allevato. Sono inclusi i capi temporaneamente assenti per transumanza, pascolo, ecc.. Sono esclusi gli animali di passaggio (es.: femmine presenti per la monta).

Consociazioni – Coltivazioni che si trovano sullo stesso terreno durante uno stesso periodo e ciascuna delle quali fornisce un raccolto ben distinto nel corso dell'annata agraria.

Consorzio – Associazione tra gli agricoltori costituita secondo la legislazione vigente, avente scopo mutualistico e rivolta prevalentemente alla fornitura di beni e servizi direttamente agli appartenenti all'organismo sociale a condizioni più vantaggiose. A seconda delle finalità e del campo di attività prende denominazioni diverse come cantine sociali, centrali ortofrutticole, latterie e caseifici sociali, di bonifica e irrigazione, tra imprese, tra Enti pubblici, consorzi fitoiatrici ecc.. Sono compresi i consorzi per il noleggio di macchine agricole, gli organismi associativi che abbiano come scopo mutualistico l'acquisto o la produzione per i propri soci di sostanze utili per l'agricoltura, l'acquisto di terreni, la raccolta, la conservazione, la trasformazione e vendita dei prodotti.

Contoterzismo – Utilizzazione di mezzi meccanici:

- *in altre aziende agricole*. Sono rilevate le giornate di lavoro prestate in altre aziende agricole con mezzi meccanici di proprietà o comproprietà dell'azienda con e senza manodopera aziendale;
- *in azienda*. Sono rilevate le giornate di lavoro effettuate in azienda con mezzi meccanici forniti distintamente da terzi, cioè da altre aziende agricole, da organismi associativi o da imprese di esercizio e noleggio.

Corpo – Porzione continua di terreno facente di un'unica azienda, non interrotto da fattori di discontinuità quali strade, corsi d'acqua, ecc. Non costituiscono fattori tali da configurare l'esistenza di due o più corpi, piccoli canali, sentieri poderali, muriccioli, siepi, nonché aree di servizio delle coltivazioni. Il numero di corpi fa riferimento alla superficie totale dell'azienda.

Credito agrario – Strumento che fornisce agli imprenditori agricoli i capitali necessari alla produzione ed all'incremento e miglioramento delle strutture aziendali. Si suddivide in credito agrario di esercizio e di miglioramento ed entrambi possono essere a saggio agevolato od ordinario a seconda che gli enti pubblici intervengano o no alla diminuzione del tasso di interesse. Il credito agrario è regolato dalla legge n.1760 del 5 luglio 1928 e da altre posteriori, ma le forme di intervento variano da Regione a Regione.

Il "*credito agrario di esercizio*" viene concesso ad agricoltori, anche non proprietari, per la conduzione e per la dotazione dell'azienda. Le principali operazioni riguardano:

- prestiti per la conduzione delle aziende agrarie e per l'utilizzazione, manipolazione e trasformazione dei prodotti (credito agrario di conduzione);
- prestiti per l'acquisto di bestiame, macchine ed attrezzi agricoli (credito agrario di dotazione);
- anticipazione su pegno di prodotti agricoli;
- prestiti a favore di enti ed associazioni agrarie.

Il "*credito agrario di miglioramento*" viene concesso per l'esecuzione di opere di miglioramento fondiario e per l'acquisto di terreni agrari per la formazione delle piccola proprietà contadina.

Crema – Strato di grasso che si forma naturalmente alla superficie del latte per lenta agglomerazione dei globuli grassi dell'emulsione. Prelevata per scrematura dalla superficie del latte o estratta mediante centrifugazione del latte in una scrematrice, essa contiene, oltre alle altre sostanze costitutive del latte, una quantità relativamente elevata di materie grasse superiore generalmente al 10% in peso del prodotto.

Depurazione dei liquami – Sistema per accelerare artificialmente, in un ambiente controllato, i fenomeni di degradazione biologica naturale della sostanza organica con processi biologici, chimici o processi misti.

Depurazione dei liquami (impianti per la) – Impianti costituiti da fosse biologiche di decantazione, fosse di ossigenazione, fosse biologiche di decantazione, fosse di ossigenazione, fanghi attivi, letti percolatori, ecc. che, attraverso l'attività di micro-organismi e/o reattivi chimici, provvedono a depurare i liquami degli allevamenti al fine di ottenere acque non inquinanti.

Dirigenti – Lavoratori che ricoprono un ruolo caratterizzato da un grado di professionalità, autonomia e potere decisionale e sono preposti alla direzione dell'azienda agricola, forestale e zootecnica, esplicando le loro funzioni al fine di promuovere, coordinare e gestire la realizzazione degli obiettivi dell'azienda stessa.

Diserbanti – Vedi la voce *erbicidi*.

Erbicidi (o diserbanti) – Prodotti attivi contro le erbe infestanti. Si distinguono in erbicidi per contatto, per traslocazione, residui, secondo il sistema di assorbimento. Inoltre esistono erbicidi totali, il cui pa è tossico per tutte le specie vegetali e selettivi quando agiscono solo su alcune specie.

Erpicatura – Tecnica superficiale di lavorazione che si attua generalmente su terreno arato e in tempera che ha subito l'azione disgregante del gelo o delle piogge.

Equini – *Cavalli* (compresi i cavalli da corsa e da sella appartenenti ad aziende agricole), *Asini*, *Altri* (muli e bardotti).

Essiccazione meccanica (impianti per l')

- *della granella*: impianti utilizzati per l'essiccamento artificiale della granella che per la ventilazione di aria fredda, riscaldata o calda riducono il tasso di umidità della granella ad un grado che ne consenta la conservazione;
- *del foraggio*: impianti utilizzati per l'essiccamento artificiale del foraggio verde o semiappassito che per la ventilazione di aria fredda, riscaldata o calda riducono il tasso di umidità del foraggio in modo da ottenere un prodotto concentrato di più alto potere nutritivo.

Fabbricati rurali – Locali per la conservazione o l'immagazzinamento dei prodotti nonché per il deposito di macchine ed attrezzi di uso agricolo.

- *Celle frigorifere*: locali in muratura o prefabbricati predisposti allo stoccaggio di prodotti delle coltivazioni e/o degli allevamenti che vengono mantenuti a temperatura ed umidità costanti.
- *Magazzini*: locali appositamente attrezzati per il deposito e la conservazione dei prodotti dell'azienda.
- *Sili da foraggio*: speciali serbatoi in muratura od in plastica rigida destinati alla conservazione del foraggio verde o semiessiccato che vi subisce una particolare maturazione. Sono esclusi i cosiddetti *sili all'aperto*, costituiti da masse di fieno o paglia pressate e conservate all'aperto.

Famiglia del conduttore – Per famiglia, ai fini del censimento, si intende un insieme di persone legate da vincoli di matrimonio, parentela, affinità, adozione. Tutela o da vincoli affettivi, coabitanti ed aventi dimora abituale nello stesso Comune. Sono considerate facenti parte della famiglia, come membri aggregati di essa, anche le persone addette ai servizi domestici, nonché le altre persone che, a qualsiasi titolo, convivono abitualmente con la famiglia stessa. I caratteri distintivi della famiglia per il Censimento sono:

- la relazione di parentela, affinità o affettività che unisce tra loro più persone;
- la coabitazione, cioè la convivenza di tutti i membri nello stesso alloggio e la conseguente condizione della loro dimora abituale in uno stesso Comune.

Fertirrigazione – Somministrazione di elementi fertilizzanti, disciolti o sospesi nell'acqua, alle coltivazioni mediante apposite apparecchiature per l'irrigazione opportunamente predisposte per il dosaggio degli elementi stessi.

Fiori e piante ornamentali – Tutte le coltivazioni sia in piena aria che protette, di piante da fiore, da foglia e da fronda da recidere, di bulbi e tuberi da fiori, nonché di piante ornamentali non legnose da interni o destinate alla formazione di aiuole, bordure, tappeti erbosi.

Fitofarmaci o antiparassitari – Sostanze di origine inorganica o organica, naturali o di sintesi, tossiche verso i nemici delle piante, costituiti dal principio attivo (pa) rappresentato dalla sostanza tossica, da sostanze inerti per uniformare la distribuzione e per veicolare il pa, e da sostanze coadiuvanti come emulsionanti, umettanti, ecc. Fanno parte dei fitofarmaci:

- fungicida, la sostanza che ha la proprietà di distruggere i funghi e le loro spore o di inibirne la crescita;
- insetticida, la sostanza la cui tossicità verso gli insetti è tale da provocarne la morte;
- erbicida, la sostanza che ha una azione tossica su specifiche vegetazioni infestanti.

Foglio di mappa catastale – Un insieme di fogli di mappa individua una sezione censuaria, che a sua volta e ai fini del catasto indica una parte del territorio comunale.

Foraggiere avvicendate

- *Prati avvicendati*, coltivazioni foraggiere erbacee in avvicendamento che occupano il terreno per più annate agrarie consecutive (al massimo fino a cinque anni) e che sono costituite generalmente da leguminose pure o in miscuglio. Si distinguono in puri (erba medica, lupinella, sulla, trifoglio ladino, trifoglio pratense) e misti.
- *Erbai*, coltivazioni foraggiere erbacee in avvicendamento che occupano il terreno al massimo per un'annata agraria (veccia, trifoglio incarnato, cereali in erba ed a maturazione cerosa, ecc.). Si distinguono in puri (avena, bietola, cicerchia, colza, fava, favino, frumento e triticale, granoturco, loglio italico, lupino, miglio, moco, orzo, panico, pimpinella, pisello, ravizzone, sala palustre, segale, senape, serradella, soia, sorgo, trifoglio alessandrino, trifoglio incarnato, trigonella o fieno greco, veccia, vigna cinese) e misti.

Forma di conduzione (rapporti tra impresa e lavoro)

- *Conduzione diretta del coltivatore*, quando il conduttore presta egli stesso lavoro manuale nell'azienda da solo o con l'aiuto di familiari, indipendentemente dall'entità del lavoro fornito da eventuale manodopera salariale, che può anche risultare prevalente rispetto a quella prestata dal conduttore e dai suoi familiari. La conduzione diretta del coltivatore si suddivide ulteriormente nelle seguenti forme:
 - con solo manodopera familiare, quando le giornate lavorative impiegate nell'azienda sono dovute esclusivamente al conduttore, ai suoi familiari o agli altri parenti;
 - con manodopera familiare prevalente, se le giornate di lavoro prestate dal conduttore e dai suoi familiari o dagli altri parenti sono in numero uguale o maggiore di quelle prestate dall'altra manodopera aziendale (salarati fissi, braccianti, ecc.);
 - con manodopera extrafamiliare prevalente, se le giornate di lavoro prestate dal conduttore, e dagli altri parenti, risultano inferiori a quelle dell'altra manodopera aziendale (salarati fissi, braccianti, ecc.).
- *Conduzione con salarati e/o compartecipanti (in economia)*, quando il conduttore impiega per i lavori manuali dell'azienda esclusivamente manodopera fornita da operai a tempo indeterminato o a tempo determinato (salarati fissi ed assimilati, braccianti, giornalieri e simili) e/o compartecipanti, mentre la sua opera e quella dei familiari è rivolta, in generale, alla direzione dell'azienda nei riguardi dei vari aspetti tecnico-organizzativi.
- *Conduzione a colonia parziaria appoderata (mezzadria)*, quando una persona fisica o giuridica (concedente) affida un podere ad un capo famiglia il quale si impegna ad eseguire, con l'aiuto dei familiari (famiglia colonica), tutti i lavori che il podere richiede, sostenendo parte delle spese necessarie.
- *Altra forma di conduzione*, comprende tutte le forme di conduzione non classificabili tra quelle sopraindicate tra le quali:
 - conduzione parziaria non appoderata, con questa forma di conduzione il concedente non conferisce un podere come si riscontra nelle aziende a colonia parziaria appoderata (mezzadria) ma soltanto uno o più appezzamenti di terreno. Inoltre, il rapporto associativo non si estende ai familiari del colono, sebbene questi di norma si avvalgano di familiari per i lavori richiesti dal fondo;
 - soccida: contratto di natura associativa tra chi dispone di bestiame e di terreni a pascolo (soccidante) ed allevatore (soccidario) che presta lavoro manuale, anche se talvolta può conferire parte del bestiame e di altre scorte. I due contraenti si associano per l'allevamento e per l'esercizio delle attività connesse al fine di ripartire i prodotti e gli utili che ne derivano.

Formaggio – Prodotto solido o semisolido, fresco o giunto a maturazione, ottenuto in seguito a coagulazione del latte, del latte scremato, del latte scremato, della crema, della crema di siero di latte o di latticello, o di una combinazione di tali prodotti, con l'azione della pressione o di altri agenti coagulanti appropriati, e sgocciolando parzialmente il siero di latte che si forma in seguito a tale processo di coagulazione.

Forma giuridica

- a) *Azienda individuale*: persona singola, persone legate da vincoli di parentela che conducono unitariamente terreni appartenenti a più componenti
- b) *Comunanza o affittanza collettiva*: la comunanza è un'associazione costituita da collettività di famiglie che conducono in forma mutualistica un'azienda agricola costituita di norma, da terreni pascolativi di proprietà della comunanza stessa. L'affittanza collettiva è un'associazione di lavoratori agricoli che conducono pro-indiviso un'azienda agricola costituita di norma da estese superfici prese in affitto.
- c) *Società di persone e di capitali*: le società di persone sono collettività di soci su base personale e godono di un'autonomia patrimoniale in funzione della destinazione dei beni ad uno scopo comune. Con il contratto i soci regolano la loro reciproca posizione dandosi un ordinamento per lo svolgimento dell'attività sociale e, a tale ordinamento, la legge riconosce efficacia anche nei confronti dei terzi.

Le altre società di persone sono le *società* in nome collettivo, le società in accomandita semplice e le altre forme per le quali sono state osservate le formalità prescritte e la conseguente iscrizione al Registro delle società.

Le società di capitali sono quelle organizzate su base capitalistica nelle quali i beni conferiti non rimangono proprietà comune dei soci ma costituiscono il patrimonio delle società. Rientrano in questa categoria la società per azioni, la società a responsabilità limitata e la società in accomandita per azioni.

- d) *Cooperativa*: per cooperativa si intende l'associazione di agricoltori costituita secondo la legislazione vigente la cui caratteristica fondamentale è la mutualità (stalla sociale, cooperativa per la conduzione dei terreni, ecc.).
- e) *Associazione di produttori*: trattasi di associazioni costituite per iniziativa dei produttori stessi allo scopo di:
 - promuovere la concentrazione dell'offerta e la regolarizzazione dei prezzi nella fase della produzione per uno o più prodotti agricoli;
 - mettere a disposizione dei produttori associati mezzi tecnici adeguati per il condizionamento e la commercializzazione dei prodotti in questione.I produttori associati hanno l'obbligo di:
 - vendere, tramite l'organizzazione dei produttori, tutta la produzione relativa al prodotto o ai prodotti per i quali hanno aderito, con la possibilità, tuttavia, per l'organizzazione di esentare i produttori da tale obbligo per determinate quantità;
 - applicare in materia di produzione e di commercializzazione, le norme adottate dall'organizzazione dei produttori per migliorare la qualità dei prodotti e per adattare il volume dell'offerta alle esigenze del mercato;
 - fornire le informazioni richieste dall'organizzazione in materia di raccolti e disponibilità dei prodotti.
- f) *Ente pubblico*: trattasi di azienda condotta da una persona giuridica di diritto pubblico (Stato, Regioni, Province, Comuni), nonché da altri enti ed istituzioni non aventi scopo di lucro (ospedali, enti comunali di assistenza, enti ecclesiastici e religiosi, fondazioni, istituti penitenziari, scuole agrarie, ecc.).
- g) *Altra forma giuridica*: trattasi di tutte quelle aziende che non rientrano nelle forme giuridiche precedenti.

Fresatura – Pratica che provoca un elevato amminutamento del terreno eseguito con strumenti il cui corpo lavorante è un rotore orizzontale dotato di utensili rigidi (zappatrice) o elastici (fresatrice).

Fruttiferi

- *Frutta fresca di origine temperata*: melo, pero, pesco, nettarina (pesca noce), albicocco, susino, ciliegio (ciliegia tenerina e duracina, ciliegia visciola ed amarena o marasca), cotogno, fico, gelso (bacca), giuggiolo, lampone, loto (kaki), melograno, mirtillo, mora di rovo, nespola comune, nespola del Giappone, ribes comune, ribes nero, sorbo, uva spina.
- *Frutta fresca di origine sub-tropicale*: actinidia (kiwi), ananas, annone, avocado, babaco, banano, dattero, fico d'India, mango, maracuja, papaja, passiflora.
- *Frutta a guscio*: mandorlo, nocciolo, carrubo, noce, pistacchio.

Funghi in grotte, sotterranei, appositi edifici – Coltivazione dei funghi praticata in grotte ovvero nei sotterranei od in appositi edifici. Qualora la stessa superficie di un letto di coltura fosse stata utilizzata più volte nel corso dell'annata agraria è stata conteggiata una sola volta.

Fustaia – Bosco le cui piante, nate da seme, sono destinate a crescere ad alto fusto ed a rinnovarsi per via sessuale (seme).

Giornata di lavoro – Prestazione lavorativa non inferiore alle otto ore. Se il lavoro prestato giornalmente presso l'azienda è stato inferiore alle 8 ore si sono convertite le ore di lavoro in giornate di 8 ore. Se invece le ore di lavoro giornaliero hanno superato le 8 ore non si è operata alcuna conversione. Il numero delle giornate di lavoro fa riferimento a quelle effettivamente prestate con esclusione di giorni di congedo, ferie e malattia.

Goccia (irrigazione a) – Metodo che si basa sull'impiego di tubi ove l'acqua raggiunge esigue pressioni (meno di 3 atm) e gocciolatoi di modesta portata. I risultati desiderati si ottengono con tempi di distribuzione lunghi. Considerare in questa voce anche la *sub-irrigazione*, ovvero il metodo di distribuzione localizzata dell'acqua con tubi sotterranei.

Impiegati – Lavoratori che svolgono un'attività nel campo tecnico-amministrativo di coordinamento e controllo o di esecuzione con diverso grado di responsabilità.

Inerbimento controllato – L'utilizzo di una coltura intercalare avente la finalità di intercettare l'azoto solubile per evitare il dilavamento, effettuata con specie vegetali che vengono interrate prima della successiva coltura.

Irrigazione (superficie irrigabile) – Superficie aziendale che nel corso dell'annata agraria di riferimento potrebbe essere irrigabile in base alla potenzialità degli impianti a disposizione dell'azienda ed alla quantità di acqua disponibile.

Irrorazione per la lotta contro i parassiti e le erbe infestanti (apparecchi meccanici per l') – Apparecchi a motore, a dorso o a trazione animale e tutti gli apparecchi a trazione meccanica e semoventi che servono per irrorare, atomizzare, nebulizzare, polverizzare o bruciare e che vengono utilizzati nella lotta contro i parassiti vegetali ed animali e le erbe infestanti. Sono compresi gli elicotteri, gli aerei e le jeep utilizzati a detto scopo. Sono esclusi gli apparecchi portati a dorso o a trazione animale non azionati a motore.

Latte – Liquido opaco biancastro secreto dalle ghiandole delle femmine dei mammiferi dopo il parto e che costituisce l'alimento dei piccoli nei primi mesi di vita. Il latte di maggiore importanza come prodotto alimentare è il latte vaccino; il latte di capra, di pecora e di bufala viene principalmente usato per la preparazione dei formaggi.

Latte alimentare – Destinato alla alimentazione umana pastorizzato, sterilizzato o uperizzato.

Latte intero – Il latte che abbia subito, in una impresa che tratta il latte, almeno un trattamento termico od un trattamento di effetto equivalente autorizzato ed il cui tenore di materia grassa sia uguale o superiore al 3,50% oppure il cui tenore di materia grassa sia stato portato almeno al 3,50%.

Latte scremato – Latte che abbia subito, in un'impresa che tratta il latte, almeno un trattamento termico od un trattamento di effetto equivalente autorizzato, ed il cui tenore di materia grassa sia stato portato ad un tasso massimo dello 0,30%.

Lavorazione e trasformazione dei prodotti delle coltivazioni (impianti per la) – Impianti propri dell'azienda utilizzati esclusivamente o prevalentemente per la lavorazione e la trasformazione di prodotti aziendali e per la produzione di mangimi da consumarsi in azienda.

Lavoro – I *lavori agricoli* sono quelli che contribuiscono al conseguimento della produzione agricola, forestale e zootecnica, ad eccezione dei lavori domestici (pulizia dell'abitazione, preparazione dei pasti per la famiglia, ecc.). Sono considerati lavori agricoli, purché effettuati dalla manodopera aziendale, la direzione e la sorveglianza dei lavori, l'organizzazione e la gestione aziendale, la conservazione, la lavorazione, la trasformazione e la commercializzazione dei prodotti nonché la manutenzione di fabbricati, macchine ed impianti ed il trasporto per conto dell'azienda. Sono esclusi i lavori effettuati dalla manodopera aziendale presso altre aziende agricole, nonché i lavori di stoccaggio, condizionamento, trasformazione, vendita e trasporto dei prodotti di altre aziende. E' esclusa la manodopera fornita da imprese di esercizio e noleggio di mezzi meccanici, da imprese industriali od a titolo di aiuto reciproco.

Legname

- *Combustibile*, la produzione legnosa destinata direttamente alla combustione di essenze forti e dolci (legna da ardere e fasciame), alla carbonizzazione (legna da carbone e carbonella);
- *da lavoro*, comprende gli assortimenti ricavati sul luogo dell'abbattimento della massa legnosa grezza; le quantità espresse in metri cubi sono quelle effettive della massa legnosa utilizzata, valutata dopo le operazioni di allestimento ed esbosco.

Legnosa agraria – La coltura praticata sulle superfici fuori avvicendamento, investite a coltivazioni di piante legnose agrarie che occupano il terreno per un lungo periodo.

Legumi secchi

- *per foraggio* (esclusi i miscugli): favetta, pisello, veccia, vecciolo;
- *altri*: cece, cicerchia, dolico, fagiuolo, fava, lenticchia, lupino, pisello, serradella, soia.

Letame solido – Qualsiasi tipo di escremento di animale domestico, con o senza stame, comprendente eventualmente una minima quantità di urina. E' da includere in tale voce anche la pollina.

Liquame – Per *liquame* si intende il letame liquido, vale a dire una miscela di escrementi ed urine di animali domestici, con l'aggiunta eventuale di acqua e comprendenti in alcuni casi anche una minima quantità di stame.

Locali per la conservazione dei prodotti (celle frigorifere) – Locali in muratura o prefabbricati predisposti allo stoccaggio di prodotti delle coltivazioni e/o degli allevamenti i quali vengono mantenuti a temperatura ed umidità costanti.

Locali per l'immagazzinamento dei prodotti

- a) *Magazzini*, locali appositamente attrezzati per il deposito e la conservazione dei prodotti dell'azienda (escluse le celle frigorifere).
- b) *Sili da foraggio*, speciali serbatoi in muratura od in plastica rigida destinati alla conservazione del foraggio verde o semiessiccato che vi subisce una particolare maturazione. Sono esclusi i cosiddetti "*sili all'aperto*" costituiti da masse di fieno o paglia pressate e conservate all'aperto.

Lotta biologica – Tecnica di difesa delle piante di interesse agrario basata sull'uso di mezzi biologici inteso nel senso più ampio del termine quale interventi indiretti sulle fasi vegetative delle infestanti, uso di virus e batteri letali specie-specifici, uso di feromoni sessuali a scopo di mascheramento o di confusione oppure ormoni della crescita (juvenoidi), uso di piante-trappola (piante con caratteristiche simili quelle coltivate ma di interesse economico nullo o scarso) oppure, ancora, sull'uso di predatori appositamente allevati allo scopo.

Lotta guidata – Tecnica di difesa delle piante di interesse agrario tendente a limitare l'uso di pesticidi ed erbicidi con la quale il momento dell'intervento non viene più stabilito sulla base di un calendario dei trattamenti ma sulla base del concetto di "soglia economica di intervento" cioè sul limite, da individuare sperimentalmente volta per volta, oltre il quale il danno potenziale provocato dal parassita (stimato quale mancata produzione) è maggiore del costo dell'intervento di difesa stesso nonché su modelli deterministici i cui parametri sono generalmente costituiti dalle fasi fenologiche delle piante, dagli andamenti climatici e pluviometrici, dal monitoraggio dei parassiti (cattura e conteggio con trappole a feromoni).

Lotta integrata – Sistema di regolazione delle popolazioni delle specie dannose che utilizza tutte le tecniche e i mezzi adatte a mantenerle a un livello a cui non causino danni economici. E' una lotta che prevede interventi di diversa natura (biologici, fisici, agronomici e meccanici) limitando quelli chimici ai quali si ricorre solo quando è effettivamente necessario e con prodotti selettivi.

Macchia mediterranea – L'associazione vegetale tipica della fascia litoranea del Mediterraneo, costituita da piante forestali sempreverdi (pino marittimo, cipresso, leccio, sughero, ecc.) alle quali si associano, con carattere di prevalenza, piante arbustive sempreverdi (lentisco, alloro, mirto, corbezzolo, olivastro, oleandro, ecc.). Tali formazioni non sono sottoposte a regolari tagli per la produzione di legname.

Mangime

- *Completo*: la miscela di mangimi per animali che per la loro composizione bastano ad assicurare una razione giornaliera, cioè la quantità necessaria in media al giorno ad un animale di una specie, di una categoria di età e di rendimento determinato, per soddisfare tutti i suoi bisogni.
- *Complementare*: la miscela di mangimi per animali che contengono tassi elevati di alcune sostanze e che, per la loro composizione, assicurano la razione giornaliera soltanto se sono associati ad altri mangimi. Rientrano in questa categoria la maggior parte dei mangimi per ruminanti che in genere sono carenti di fibra e quindi rappresentano una integrazione di una frazione a base di foraggio.

Manodopera (agricola) – Persone di 16 anni e più occupati nei lavori agricoli dell'azienda. Nella Manodopera extrafamiliare (*altra manodopera aziendale*) sono compresi i dirigenti, impiegati, categorie speciali, operai ed assimilati a tempo indeterminato e determinato.

Manodopera agricola familiare – Persone di 16 anni e più appartenenti alla famiglia del conduttore (*v. famiglia del conduttore*) che svolgono lavoro agricolo nell'azienda.

Mezzi di produzione – I dati sui mezzi di produzione riguardano le sementi, i mangimi, i prodotti fitoiatrici e dei concimi chimici distribuiti al settore agricolo nell'anno solare. La periodicità delle rilevazioni è semestrale per i concimi, annuale per gli altri mezzi di produzione. I dati rilevati attraverso le imprese che producono e/o che importano detti prodotti fanno riferimento ai quantitativi distribuiti per uso agricolo dalle stesse ditte al commercio o direttamente.

Mezzi meccanici utilizzati – Mezzi meccanici utilizzati durante l'annata agraria di riferimento per l'effettuazione di lavori agricoli. Sono:

- *di proprietà dell'azienda* i mezzi meccanici di proprietà esclusiva dell'azienda, anche se temporaneamente utilizzati in altre aziende agricole, compresi i mezzi meccanici acquistati in leasing;
- *in comproprietà* i mezzi meccanici di proprietà di due o più aziende agricole;
- *forniti da altre aziende agricole* i mezzi meccanici temporaneamente utilizzati dall'azienda, ma di proprietà di una altra azienda (aiuto reciproco, consorzi per il noleggio di macchine agricole);
- *forniti da organismi associativi* i mezzi meccanici appartenenti a cooperative agricole, enti di sviluppo, consorzi di bonifica, ecc. e utilizzati dall'azienda facente parte dell'organismo associativo stesso;
- *forniti da imprese di esercizio e noleggio* i mezzi meccanici utilizzati in azienda e di proprietà di imprenditori di lavori agricoli e di altre imprese industriali.

Microirrigazione – Forma particolare di irrigazione per aspersione, in cui si fa ricorso ad aspersori di piccola gittata ad alta pressione, con una minimizzazione dei consumi d'acqua.

Mietitrebbiatrici – Macchine semoventi, trainate o portate da trattori, utilizzate per la mietitura, raccolta, trebbiatura dei cereali, dei legumi secchi, dei semi oleosi e delle sementi foraggere.

Monosuccessione – Su uno stesso appezzamento si pratica la coltura di una singola specie.

Motocoltivatori, motozappe, motofesatrici, motofalciatrici – Veicoli a motore, ad un solo asse, utilizzati per i lavori agricoli. Sono esclusi tutti gli apparecchi utilizzati esclusivamente per gli orti familiari, i parchi e i giardini ornamentali.

Mungitura (sala di) – Locale, distinto dalla stalla, appositamente attrezzato con poste fisse ed impianti di mungitura meccanica.

Mungitura completamente automatizzata (sala di) – Sala di mungitura nella quale si svolgono contemporaneamente le operazioni di distacco automatico del porta capezzolo alla fine della mungitura e di registrazione automatica del volume del latte munto durante la mungitura.

Operai a tempo determinato – Operai assunti con un rapporto individuale di lavoro a tempo determinato per l'esecuzione di lavori di breve durata, stagionale o a carattere saltuario oppure assunti per fase lavorativa o per la sostituzione di operai per i quali sussista il diritto alla conservazione del posto. Agli operai a tempo determinato sono assimilati, ai fini del censimento, i compartecipanti, intendendosi per tali lavoratori ai quali vengono affidati, nel corso dell'annata agraria, tutti o soltanto una parte dei lavori che richiede una determinata coltivazione, ricevendo come compenso una quota parte del prodotto.

Operai a tempo indeterminato – Lavoratori agricoli assunti con rapporti di lavoro senza prefissione di termine ed ai quali il datore di lavoro garantisce 181 giornate annuali di effettivo lavoro per tutta la durata del rapporto e la cui retribuzione, riferita ad anno, viene corrisposta mensilmente, a norma del contratto nazionale di lavoro per gli operai agricoli con l'integrazione dei contratti provinciali.

Organismi associativi – Per organismi associativi si intendono le cooperative agricole e gli organismi associativi simili.

- *Cooperative agricole.* Associazioni tra agricoltori costituite secondo la legislazione vigente, aventi scopo mutualistico e rivolte prevalentemente alla fornitura di beni e servizi direttamente agli appartenenti all'organismo sociale e condizioni più vantaggiose. Le cooperative a seconda della finalità e del campo di attività prendono denominazioni diverse, come cantine sociali, oleifici cooperativi, centrali ortofrutticole, latterie e caseifici sociali, macelli cooperativi, ecc..
- *Organismi associativi simili.* Società di diritto o di fatto che operano nel campo agricolo e che hanno lo scopo di conseguire un dato fine economico sia attraverso l'aumento della produzione e della produttività che attraverso l'espletamento di determinati servizi senza che sia sancito il principio mutualistico. Sono compresi tra gli organismi associativi gli enopoli, gli elaiopoli, i consorzi di miglioramento fondiario ed ogni altra società o ente che abbia come scopo mutualistico l'acquisto o la produzione per i propri soci di sostanze utili per l'agricoltura, l'acquisto di terreni, la raccolta, la conservazione, la trasformazione e vendita di prodotti ai soci.

Orti familiari – Piccole superfici utilizzate essenzialmente per la produzione di ortaggi, legumi freschi, patate, ecc. destinati, di norma, ad essere consumati dalla famiglia del conduttore o da altre persone che lavorano nell'azienda. Su tali superfici possono essere eventualmente presenti anche altre coltivazioni erbacee e/o alcune piante legnose agrarie.

Ortive

Le coltivazioni *ortive in piena aria* sono le coltivazioni di legumi freschi ed ortaggi praticate all'aperto sia in pieno campo che in orti stabili o industriali. Si distinguono in:

- *coltivazioni ortive di pieno campo*, quando sono in avvicendamento con le altre coltivazioni agricole;
- *coltivazioni ortive in orti stabili o industriali*, quando sono caratterizzate da un rapido avvicendamento tra di loro e producono ortaggi e legumi freschi normalmente immessi nel commercio.

Le coltivazioni *ortive protette* sono quelle coltivazioni praticate al coperto per tutto o per la maggior parte del ciclo vegetativo. Rientrano in questa voce:

- *legumi freschi:* fagiolo (compresi i fagioli mangiatutto), pisello (compresi i piselli mangiatutto o taccole), fava;
- *carciofo*;
- *fragola*;
- *pomodoro da mensa*;
- *pomodoro da industria*;
- *altre ortive:* acetosella, aglio, asparago, barbabietola da orto, basilico, bietola, broccolo di rapa, cardo, carota, cavolfiore, cavolo a penna, cavolo broccolo, cavolo cappuccio, cavolo di Bruxelles, cavolo rapa, cavolo rosso, cavolo verza, cetriolo da mensa, cetriolini, cicoria o radicchio (da foglie e da radici), cipolla, cocomero o anguria, crescione, finocchio, funghi (esclusi quelli coltivati in grotte, sotterranei o in appositi edifici), indivia (riccia e scarola), lattuga (cappuccina romana, da taglio), mais dolce, melanzana, melone o popone o cantalupo, pastinaca, peperone, porro, prezzemolo, rapa, ravanella, scalogno,

scorzonera, scorzonera bianca, sedano (da coste e da foglie), sedano rapa (da radice), spinacio, topinambur, zucca, zucchine.

Ovini

Pecore e agnelle montate.

- *Pecore*, femmine che hanno partorito almeno una volta anche se alla data di riferimento della rilevazione sono a riposo o stanno allattando. In questa categoria sono comprese le pecore riformate al termine della loro carriera economica.
- *Agnelle montate*, femmine di meno di un anno montate per la prima volta che non hanno ancora figliato.
- Altri ovini, *agnelli (maschi e femmine di età inferiore ad un anno)*, *agnelloni*, *castrati*, *montoni*. In questa categoria sono comprese le femmine di età superiore ad un anno che non hanno mai partorito (non comprese nelle pecore).
- *Agnelloni*: ovini interi di età superiore ai 12 mesi, non destinati alla riproduzione.
- *Castrati*: maschi della specie ovina di età superiore ad 1 anno castrati destinati alla macellazione.

Pacciamatura – Pratica di copertura del suolo con utilizzo di materiali di origine naturale (paglia, trucioli di legno, schegge di corteccia, foglie secche, ecc.) o di origine artificiale (film plastici, teli di carta, tessuto-non-tessuto, composti altri derivati industriali, ecc.) posto direttamente a contatto con il terreno con diversi scopi agronomici.

Parco – Area naturale protetta iscritta in un elenco ufficiale, generalmente dotata di perimetrazione e di un Ente Gestore operativo. La Legge quadro sulle aree protette, 6 Dicembre 1991, n. 394 all'art.1 comma 1 definisce i parchi nazionali come "costituiti da aree terrestri, lacuali o marine che contengono uno o più ecosistemi intatti o anche parzialmente alterati da interventi antropici, una o più formazioni fisiche, geologiche, geomorfologiche, biologiche di rilievo nazionale o internazionale per valori naturalistici, scientifici, estetici, culturali, educativi e ricreativi, tali da richiedere l'intervento dello Stato ai fini della loro conservazione per le generazioni presenti e future" Il comma 2 definisce i parchi regionali naturali "costituiti da aree terrestri, fluviali, lacuali, ed eventualmente tratti di mare prospicienti la costa, di valore naturalistico ed ambientale, che costituiscono, nell'ambito di una o più Regioni limitrofe, un sistema omogeneo individuato dagli assetti naturali dei luoghi, dai valori paesaggistici e dalle tradizioni culturali delle popolazioni locali".

Parenti del conduttore che lavorano in azienda – Per parenti del conduttore che lavorano in azienda si intendono i discendenti, gli ascendenti ed altri parenti o affini del conduttore (compresi i casi di parentela derivante da adozione) non facenti parte della famiglia del conduttore stesso, la cui attività lavorativa presso l'azienda durante l'annata agraria non è stata svolta a carattere saltuario o occasionale.

Particella catastale – Poligono chiuso di una porzione di territorio situata in uno stesso Comune appartenente ad un'unica proprietà (la quale può appartenere a più soggetti), avente la stessa qualità o classe e la stessa destinazione. Una particella è individuata da un numero, da un foglio catastale all'interno del quale è inserita, dal Comune e Provincia in cui il foglio ricade.

Piante industriali – Tabacco, luppolo, cotone, piante da semi oleosi (colza e ravizzone, girasole, soia, arachide, canapa, lino, papavero, ricino, senape, sesamo), piante aromatiche, medicinali, da condimento (aneto, angelica, anice, assenzio, belladonna, camomilla, capperi, cerfoglio, cumino o carvi, digitale, dragoncello, gelsomino, genziana, hamamelis, issopo, lavanda, liquirizia, maggiorana, malva, melissa o cedronella, menta, origano, piretro, rabarbaro, rafano, rosmarino, ruchetta, salvia, segale cornuta, timo, valeriana, zafferano), canapa (fibra). Canna da zucchero, cicoria da caffè, giaggiolo (ireos), lino (fibra), saggina da scopa, scopiglio, sorgo zuccherino.

Piante sarchiate da foraggio – Barbabetola da foraggio e semizuccherina, carota da foraggio, cavolo da foraggio o rutabaga, pastinaca da foraggio, topinambur, zucca da foraggio. Sono escluse le superfici destinate alla produzione di sementi.

Piantine – Piantine non legnose ai primi stadi di sviluppo destinate alla vendita per essere trapiantate.

Pioppeti – Superfici utilizzate per la coltivazione dei pioppi ad alto fusto anche se il suolo viene parzialmente adibito a coltivazioni erbacee a carattere accessorio o marginale.

Prati permanenti e pascoli – Coltivazioni foraggere erbacee fuori avvicendamento che occupano il terreno per un periodo superiore a cinque anni.

- *Prato permanente* quando il foraggio viene, di norma, raccolto mediante falciatura.
- *Pascolo* quando il foraggio viene utilizzato, di regola, soltanto dal bestiame pascolante.

Prodotti condizionati – Sono da intendere tutti i prodotti principali (o grezzi) che hanno subito una lavorazione e/o manipolazione diversa dalla trasformazione e/o specifici trattamenti fisico-chimici finalizzati a consentirne il trasferimento nello spazio e nel tempo (disidratazione, insilamento, confezionamento, surgelazione, salatura, presso-condizionato o sottovuoto, ecc.).

Prodotti ottenuti dalla lavorazione del latte in azienda – Vanno indicati i singoli quantitativi dei prodotti ottenuti nell'azienda dalla trasformazione del latte munto nell'azienda stessa (formaggio, burro, ricotta).

Prodotti trasformati – Sono da intendere tutti i prodotti derivati dalla trasformazione di prodotti primari (ad esempio, farine di cereali, vino, olio di oliva, passate di pomodoro, ecc.).

Produzione di mangime (impianti per la) – Impianti utilizzati per ridurre in farina o in piccoli frammenti le granaglie ed i foraggi destinati all'alimentazione del bestiame e per miscelare gli elementi costitutivi dei mangimi, previamente tritati o macinati.

Purino – Si intende l'urina di animali domestici comprendenti eventualmente una minima quantità di escrementi e/o acqua.

Raccogliatrici pressatrici di foraggio – Macchine semoventi oppure trainate, portate o semiportate da trattori che effettuano in maniera continua la raccolta, la trinciatura ed il caricamento del foraggio (verde, da insilare semiappassito o secco) e della paglia lasciati sul posto o preventivamente disposti in andane.

Raccolta (macchine per la)

- *Delle ortive*: macchine specializzate per la raccolta di prodotti ortivi, dotate di pettine battitore che possono realizzare in una sola operazione e in modo continuo il distacco delle parti non utilizzabili degli ortaggi e la loro raccolta. Il prodotto raccolto può essere convogliato provvisoriamente in tramogge situate nella stessa macchina;
- *Di uva*: macchine semoventi, oppure trainate o portate da trattori, utilizzate per la vendemmia e costituite da una piattaforma portante e da una testa di raccolta, nonché da installazioni per la raccolta e lo scarico dell'uva;
- *Della frutta*: macchine semoventi dotate di piattaforma mobile a comando idraulico portata all'estremità di telai articolati capaci di spostarsi verticalmente ed orizzontalmente (carrelli elevatori), utilizzati per la raccolta della frutta.

Raccolta meccanizzata della patata (macchine per la) – Macchine semoventi oppure trainate o portate da trattori, che estraggono le patate dal terreno, le separano dalle foglie, zolle, terriccio, ecc., le dispongono in file, le raccolgono e/o le caricano in sacchi o in casse o recipienti da carico o su di un rimorchio. Gli organi che eseguono tale operazione possono essere raccolti in un'unica macchina o divisi in più macchine semplici collegate tra loro.

Raccolta meccanizzata della barbabietola da zucchero (macchine per la) – Macchine semoventi, oppure trainate o portate da trattori, che scollettano le barbabietole da zucchero, le estraggono dal terreno, le allineano in file, le raccolgono in casoni e/o distruggono le foglie, oppure le sistemano in andane trasversali o longitudinali. Gli organi che eseguono tale operazione possono essere raccolti in un'unica macchina o divisi in più macchine semplici collegate tra loro.

Refrigerazione e/o il trattamento igienico del latte (impianti per la) – Impianti per il raffreddamento e la conservazione del latte freddo dopo la mungitura per impedire la moltiplicazione dei batteri. Subito dopo la mungitura si esegue anche la filtrazione del latte mediante filtri adatti, semplici e disinfettabili.

Ricoveri

- *Stalle*: i locali appositamente adibiti all'allevamento dei bovini. Esse possono essere a *stabulazione fissa*, quando i bovini vivono costantemente nelle poste, oppure a *stabulazione libera* allorché gli animali possono muoversi liberamente nell'ambito delle diverse zone della stalla (zona di riposo, di alimentazione, sala di mungitura, ecc.).
- *Ovili*: i locali appositamente predisposti per l'allevamento degli ovini. Come le stalle per bovini, gli ovili possono essere a *stabulazione fissa* o a *stabulazione libera*.
- *Porcilaie*: i locali appositamente predisposti per l'allevamento suino aventi caratteristiche particolari in relazione al tipo di specializzazione produttiva. Le porcilaie *da riproduzione* sono caratterizzate dalla presenza di una zona parto, allevamento e svezzamento destinata ad ospitare le scrofe e la relativa nidata. Le porcilaie *da ingrasso* sono destinate all'allevamento dei suini svezzati, sino al momento della loro vendita.
- *Pollai*: i locali appositamente predisposti per gli allevamenti avicoli e con caratteristiche particolari a seconda del tipo di allevamento praticato. Nei pollai per *allevamento a terra*, l'allevamento stesso è effettuato al suolo in capannoni aperti o chiusi; nei pollai destinati all'*allevamento in batteria* l'allevamento stesso è effettuato al suolo in capannoni aperti o chiusi; nei pollai destinati all'*allevamento in batteria* l'allevamento stesso è effettuato con un sistema di gabbie disposte in fila, in un unico piano o incastellate.

Ripuntatura – Come lavorazione di coltivazione è chiamata anche scarificazione. Si attua nei prati vecchi in inverno o inizio primavera allo scopo di favorire la penetrazione dell'aria, dell'acqua e dei fertilizzanti, di intensificare l'attività microbica e di propiziare la mineralizzazione della sostanza organica.

Ristallo – Un allevamento di bovini generalmente vitelli) acquistati all'esterno, in Italia o all'estero e destinati al macello (sono pertanto esclusi gli acquisti di capi da riproduzione o da rimonta come ad esempio le manze da allevamento).

Rotazione (o avvicendamento a ciclo chiuso) – La successione segue un piano prestabilito di colture che ritornano ciclicamente sugli stessi appezzamenti.

Sarchiatura – Tipica lavorazione di coltivazione, si esegue su piante seminate a file, smuovendo la porzione di terreno libero dalla coltura.

Scarificazione – Come lavorazione di coltivazione è chiamata anche ripuntatura. Si attua nei prati vecchi in inverno o inizio primavera con attrezzi che incidono il terreno con tagli verticali allo scopo di favorire la penetrazione dell'aria, dell'acqua e dei fertilizzanti, di intensificare l'attività microbica e di propiziare la mineralizzazione della sostanza organica.

Scorrimento superficiale ed infiltrazione laterale – Metodo di irrigazione in cui l'acqua viene fatta scorrere sul terreno sistemato a piani inclinati (è tipica delle marcite lombarde) oppure viene immessa in canaletti o in solchi e raggiunge lateralmente, per infiltrazione, le radici delle piante coltivate. E' frequente nell'irrigazione delle sarchiate, in genere, e delle culture ortive del Mezzogiorno.

Sementi – Superfici per la produzione di sementi destinate alla vendita per essere trapiantate. Sono escluse le superfici per la produzione di sementi di cereali, di leguminose, di patate da semina, di piante da semi oleosi. Le superfici utilizzate per la produzione di sementi per il fabbisogno aziendale rientrano nelle varie voci relative alle singole colture.

Seminativi – Le colture di piante erbacee, soggette all'avvicendamento colturale che prevede una durata delle coltivazioni non superiore a cinque anni.

Serre – Costruzione per la protezione delle coltivazioni, di altezza sufficiente per potervi accedere ed eseguire le operazioni colturali e che realizza un ambiente artificiale che permette di coltivare piante fuori stagione o piante che esigono speciali condizioni climatiche. Fra le serre sono comprese sia le installazioni di tipo tradizionale con strutture in muratura o metallica e con copertura di vetro, che le costruzioni più semplici, generalmente costituite da intelaiatura di legno con copertura di materiale plastico rigido o flessibile estesa sia al tetto sia alle pareti, che di norma si rinnova all'inizio della campagna. Non sono considerate serre le costruzioni la cui copertura è limitata al tetto, dato che non si realizza quella differenza tra condizioni ambientali interne ed esterne che è caratteristica delle serre vere e proprie.

Sezione censuaria – Parte del territorio in cui ai fini del catasto è suddiviso il Comune.

Sgombero quotidiano del letame o rimozione dei rifiuti (impianti per lo) – Impianti fissi, meccanici o semi meccanici, che trasportano il letame o i rifiuti fuori dai ricoveri nelle concimaie. Sono esclusi i caricatori frontali o posteriori, i ripulitori-trasportatori di letame fissati alle trattrici e le treggie utilizzate per lo sgombero.

Sili da foraggio – Speciali serbatoi in muratura od in plastica rigida destinati alla conservazione del foraggio verde o semiessiccato che vi subisce una particolare maturazione. Possono essere di tipo *verticale* (*ermetici, a compressione, ciclatori*) e *orizzontali* (*a trincea, a fossa, a corridoio, a cumulo*). Sono da escludere i cosiddetti "sili all'aperto" costituiti da masse di fieno o paglia pressate e conservate all'aperto.

Sommersione – Metodo che prevede la sommersione del terreno con uno strato d'acqua per periodi variabili e con livelli variabili. (tipico delle risaie). L'irrigazione "a conca" degli alberi da frutto nel Mezzogiorno è assimilata alla sommersione.

Sovescio – Pratica agricola che prevede la coltivazione di colture intercalari a rapido sviluppo e seminate a forte densità col fine di apportare al terreno azoto e altri elementi fertilizzanti.

Suini

- *Verri*: maschi interi già utilizzati per la funzione riproduttiva o ad essa destinati.
- *Scrofe*: femmine utilizzate o destinate alla riproduzione.
- *Suini da macello*: suini destinati alla produzione di carne compresi i verri e le scrofe riformate, ossia al termine della loro carriera riproduttiva.

Sughero – Sostituisce l'epidermide nella struttura secondaria della pianta; è formato da più strati di cellule nelle cui pareti deposita la suberina, derivata da acidi grassi.

Superficie aziendale

- **Superficie Totale:** area complessiva dei terreni dell'azienda formata dalla superficie agricola utilizzata, da quella coperta da arboricoltura da legno, da boschi, dalla superficie agraria non utilizzata, nonché dall'area occupata da parchi e giardini ornamentali, fabbricati, stagni, canali, cortili situati entro il perimetro dei terreni che costituiscono l'azienda.
- **Superficie agricola utilizzata:** insieme dei terreni investiti a seminativi, coltivazioni legnose agrarie, orti familiari, prati permanenti e pascoli e castagneti da frutto. Essa costituisce la superficie investita ed effettivamente utilizzata in coltivazioni propriamente agricole. E' esclusa la superficie investita a funghi in grotte, sotterranei ed appositi edifici.
- **Agraria non utilizzata:** insieme dei terreni dell'azienda non utilizzati a scopi agricoli per una qualsiasi ragione (di natura economica, sociale od altra), ma suscettibili di essere utilizzati a scopi agricoli mediante l'intervento di mezzi normalmente disponibili presso un'azienda agricola. Sono compresi gli eventuali terreni abbandonati facenti parte dell'azienda ed aree destinate ad attività ricreative. Sono esclusi i terreni a riposo.
- **Altra:** è costituita dalle aree occupate da fabbricati, cortili, strade poderali, fossi, canali, cave, terre sterili, rocce, parchi e giardini ornamentali. Sono comprese anche le superfici delle grotte, dei sotterranei e degli appositi edifici destinati alla coltivazione dei funghi.

Superficie in produzione – Per superficie in produzione si intende quella che risulta occupata dagli impianti in fase produttiva, anche se, a seguito di avversità climatiche e/o attacchi parassitari, non ha dato luogo a produzione.

Terreni a riposo – Terreni, lavorati (maggesi) o non, che entrano in avvicendamento e sui quali non è praticata alcuna coltura nel corso dell'annata agraria. I dati sono forniti distintamente per le superfici soggette e non a regime d'aiuto comunitario secondo quanto previsto dalla nuova Politica Agraria Comune (PAC). Sono esclusi i terreni in stato di abbandono per una qualsiasi ragione di natura economica, sociale od altra.

Titolo di possesso dei terreni – Sono assimilati alla *proprietà*: l'usufrutto, l'enfiteusi, l'assegnazione dei terreni da parte di enti di sviluppo, consorzi e simili, il beneficio parrocchiale, la colonia perpetua. Sono assimilati all'*affitto*: l'affitto misto e l'uso gratuito.

Trasformazione di uva e olive (impianti per la) – Impianti utilizzati per la trasformazione dell'uva o delle olive azionati a motore e situati, in genere, in appositi locali destinati ed attrezzati a tale scopo. Sono escluse le pigiatrici, le diraspatrici ed i torchi azionati a mano.

Trattamento e la trasformazione del latte (impianti per il) – Impianti propri dell'azienda utilizzati esclusivamente o prevalentemente per il trattamento e la trasformazione del latte aziendale.

Trattrici – Trattrici con almeno due assi, utilizzate per l'esecuzione dei lavori agricoli. Sono compresi i veicoli a motore trasformati (derivate) ed i veicoli a motore specializzati (Jeep, Unimag, ecc.) che vengono utilizzati come trattrici agricole propriamente dette.

Tunnel e campane

- **Tunnel:** coperture installate allo scopo di proteggere file di piante;
- **Campane:** coperture installate allo scopo di proteggere singole piante.

Tra i tunnel e le campane sono compresi i cassoni fissi e mobili.

Uso civico – E' il diritto che gruppi di persone (collettività di abitanti di un Comune o di una sua frazione) o, anche, di una sola parte di essi o di una collettività di altro tipo (associazione agraria, università, comunanza, partecipazione, dominio collettivo, vicinia, regola, ecc.), esercitano su terreni appartenenti a privati, oppure, ad enti territoriali od associativi di vario genere (Legge 16 giugno 1927, n. 1766, G.U. 3 ottobre 1927, n. 228 e regolamento di applicazione 26 febbraio 1926, n. 332, G.U. 8 marzo 1928, n. 57 e leggi delle Regioni di Statuto ordinario ed a Statuto speciale che regolano la materia).

Uva per la produzione di vini a denominazione di origine controllata (vini DOC) e controllata e garantita (vini DOCG) – Uva prodotta da viti appartenenti a vitigni di uva da vino le cui superfici sono iscritte all'*Albo dei vigneti* istituito presso le Camere di Commercio, Industria, Artigianato e Agricoltura, per la produzione di vini a denominazione di origine controllata (vini DOC) e controllata e garantita (vini DOCG). Tale uva può essere destinata in tutto o in parte alla produzione di altri vini o al consumo diretto.

Uva per la produzione di altri vini (compresi i vini da tavola con indicazione geografica) – Uva prodotta da viti appartenenti a vitigni di uva da vino le cui superfici non sono iscritte all'*Albo dei vigneti*. Tale uva può anche essere destinata in tutto o in parte al consumo diretto.

Uva da tavola – Uva prodotta da viti appartenenti a vitigni di uva da tavola, anche se essa viene destinata del tutto o in parte alla vinificazione.

Uva per la produzione di vini da tavola con indicazione geografica – Uva per la produzione di altri vini le cui superfici sono destinate dall'azienda alla produzione di vini da tavola con indicazione geografica e dichiarate come tali alla competente Camera di Commercio, Industria, Artigianato e Agricoltura. Per indicazione geografica si intende la specificazione della zona di produzione in cui ricadono le superfici a vite. Tale zona può essere costituita da una o più unità amministrative (Comune, Provincia, Regione) oppure da una parte del loro territorio o da località delimitate da apposito decreto del Ministero dell'agricoltura e delle foreste.

Viti madri di portinnesto – Piante di vite appartenenti a varietà coltivate per la produzione di materiale per la moltiplicazione della vite (tralci). Trattasi di particolari varietà di viti dalle quali vengono prelevate parti di tralci le quali, interrate, emettono radici dando origine ad una nuova piante di vite (barbatella).

Viti non innestate – Giovani piante di vite messe a dimora e non ancora innestate, ma destinate ad esserlo.

Vitigno – Varietà di una stessa specie di vite, compresi i loro incroci e reincroci, nonché gli incroci tra diverse specie di vite, coltivate per la produzione di uva da vino, uva da tavola o materiale per la moltiplicazione vegetativa della vite.

Vivai – Superfici investite a piantine legnose agrarie e forestali, destinate ad essere trapiantate. Sono esclusi i vivai forestali destinati al fabbisogno aziendale, la cui superficie è compresa tra le colture boschive.