

CARATTERISTICHE STRUTTURALI DELLE AZIENDE AGRICOLE

FASCICOLO PROVINCIALE
ROVIGO



SISTEMA STATISTICO NAZIONALE
ISTITUTO NAZIONALE DI STATISTICA

Caratteristiche strutturali delle aziende agricole

FASCICOLO PROVINCIALE ROVIGO

*5° Censimento generale dell'agricoltura
22 ottobre 2000*

Coordinatore scientifico: Bruno Massoli
Progetto informatico elaborazione dati: M. Carla Runci
Progetto informatico diffusione dati: Alberto Sorce
Coordinamento editoriale diffusione dati: Franco Lorenzini

Per chiarimenti sul contenuto
della pubblicazione rivolgersi a:
ISTAT, Servizio CUE, Via Adolfo Ravà 150 - Roma

Tel: 06.59584535 - 06.59524573
Fax: 06.5940121

**CARATTERISTICHE
STRUTTURALI
DELLE AZIENDE
AGRICOLE**

**FASCICOLO PROVINCIALE
ROVIGO**

Istituto Nazionale di Statistica
Via Cesare Balbo, 16 - Roma

Coordinamento tecnico editoriale:
Andrea Braghin - Piero Crivelli
Servizio Produzione Editoriale
Via Tuscolana, 1782 - Roma

Stampa Digitale:
Industrie Abbate S.p.a. - dicembre 2002

Tiratura:
200 copie

Si autorizza la riproduzione a fini
non commerciali e con la citazione della fonte

Il volume e le tavole in esso contenute sono disponibili in formato
elettronico al sito Internet dell'Istat: www.istat.it o al sito dedicato
esclusivamente ai censimenti: www.censimenti.it

Indice

Presentazione	13
----------------------------	-----------

Introduzione

1. Cenni storici	15
2. Le basi giuridiche	16
3. La struttura organizzativa	16
4. Le attività di formazione ed istruzione della rete di rilevazione	20
5. Il campo di osservazione e l'unità di rilevazione	20
6. I criteri per l'individuazione delle aziende agricole	21
7. Il questionario di rilevazione	22
8. Epoca di riferimento dei dati	23
9. L'aggiornamento degli elenchi comunali delle aziende agricole	23
10. Le indagini pilota pre-censuarie	25
11. Le operazioni preliminari della rete di rilevazione	26
12. Le attività di raccolta dei dati	27
13. La registrazione controllata	28
14. Il trattamento informatico dei dati	29
15. Il piano di diffusione dei risultati	30
16. Le indagini di qualità e copertura	32

Avvertenze alle tavole	35
-------------------------------------	-----------

Tavole statistiche

Capitolo 1 – Confronti temporali (Universo Italia)

Tavola 1.1	– Aziende e relativa superficie totale per forma di conduzione e titolo di possesso dei terreni	43
Tavola 1.2	– Aziende e relativa superficie agricola utilizzata (SAU) per forma di conduzione e titolo di possesso dei terreni	43
Tavola 1.3	– Aziende e relativa superficie totale per classe di superficie totale e classe di superficie agricola utilizzata (SAU)	44
Tavola 1.4	– Aziende e relativa superficie investita per le principali coltivazioni praticate	44
Tavola 1.5	– Aziende con irrigazione secondo il tipo di approvvigionamento dell'acqua irrigua ed il sistema di irrigazione	45
Tavola 1.6	– Aziende con irrigazione secondo le principali coltivazioni irrigate	45
Tavola 1.7	– Aziende con allevamenti secondo le principali specie di bestiame	46
Tavola 1.8	– Aziende e relativo numero di giornate di lavoro per categoria di manodopera aziendale e classe di giornate di lavoro aziendale	46
Tavola 1.9	– Aziende con abitazioni	47

Tavola 1.10	– Aziende che utilizzano mezzi meccanici nel complesso e numero di mezzi di proprietà dell'azienda	47
-------------	--	----

Capitolo 2 – Dati provinciali (Universo Italia)

Notizie generali sull'azienda

Tavola 2.1	– Aziende, relativa superficie totale e numero di giornate di lavoro effettuate nell'azienda per classe di superficie totale e forma giuridica	51
Tavola 2.2	– Aziende, relativa superficie totale e numero di giornate di lavoro effettuate nell'azienda per classe di superficie totale e forma di conduzione	53
Tavola 2.3	– Aziende, relativa superficie agricola utilizzata (SAU) e numero di giornate di lavoro effettuate nell'azienda per classe di superficie agricola utilizzata e forma giuridica	54
Tavola 2.4	– Aziende, relativa superficie agricola utilizzata (SAU) e numero di giornate di lavoro effettuate nell'azienda per classe di superficie agricola utilizzata e forma di conduzione	56
Tavola 2.5	– Aziende e relativa superficie totale per classe di superficie totale, forma di conduzione, titolo di possesso dei terreni e zona altimetrica	57
Tavola 2.6	– Aziende e relativa superficie agricola utilizzata (SAU) per classe di superficie agricola utilizzata, forma di conduzione, titolo di possesso dei terreni e zona altimetrica	59
Tavola 2.7	– Aziende per numero dei corpi di terreno, classe di superficie totale e classe di superficie agricola utilizzata (SAU)	61
Tavola 2.8	– Superficie totale per numero dei corpi di terreno, classe di superficie totale e classe di superficie agricola utilizzata (SAU)	62
Tavola 2.9	– Superficie agricola utilizzata (SAU) per numero dei corpi di terreno, classe di superficie totale e classe di superficie agricola utilizzata	63

Utilizzazione dei terreni

Tavola 2.10	– Aziende e relativa superficie per forma di utilizzazione dei terreni, classe di superficie totale e classe di superficie agricola utilizzata (SAU)	64
Tavola 2.11	– Aziende con seminativi e relativa superficie investita per classe di superficie agricola utilizzata (SAU) e principali coltivazioni praticate	65
Tavola 2.12	– Aziende con coltivazioni legnose agrarie e relativa superficie investita per le principali coltivazioni praticate e per classe di superficie agricola utilizzata (SAU).....	67
Tavola 2.13	– Aziende con vite e relativa superficie investita per natura della produzione, classe di superficie agricola utilizzata (SAU), forma di conduzione e zona altimetrica	68
Tavola 2.14	– Aziende con vite e relativa superficie investita per natura della produzione e classe di superficie investita a vite	69
Tavola 2.15	– Aziende con vite e relativa superficie investita per classe di superficie investita a vite, classe di superficie agricola utilizzata (SAU) e forma di conduzione	70
Tavola 2.16	– Aziende con vite e relativa superficie investita per natura della produzione, età delle viti e tipo di vitigno	71
Tavola 2.17	– Aziende con arboricoltura da legno e/o boschi e relativa superficie per classe di superficie totale e zona altimetrica	75
Tavola 2.18	– Aziende che attuano la gestione dei boschi per tipo di intervento e forma giuridica	76

Tavola 2.19	– Aziende che attuano la gestione dei boschi per tipo di intervento, classe di superficie totale, forma di conduzione e zona altimetrica	77
Tavola 2.20	– Aziende con superficie irrigabile per classe di superficie irrigabile, classe di superficie totale, classe di superficie agricola utilizzata (SAU) e zona altimetrica	78
Tavola 2.21	– Aziende che praticano l'irrigazione e relativa superficie irrigata per classe di superficie irrigata, classe di superficie totale, classe di superficie agricola utilizzata (SAU) e zona altimetrica	79
Tavola 2.22	– Aziende per principali coltivazioni irrigate e relativa superficie irrigata per classe di superficie agricola utilizzata (SAU), classe di superficie irrigata e zona altimetrica	80
Tavola 2.23	– Aziende che praticano l'irrigazione per tipo di approvvigionamento dell'acqua irrigua, classe di superficie totale e classe di superficie agricola utilizzata (SAU)	81
Tavola 2.24	– Aziende che praticano l'irrigazione per tipo di approvvigionamento dell'acqua irrigua, forma di conduzione e zona altimetrica	82
Tavola 2.25	– Aziende per sistema di irrigazione e relativa superficie irrigata per classe di superficie agricola utilizzata (SAU), classe di superficie irrigata e zona altimetrica	83
Tavola 2.26	– Aziende con impianti per la lavorazione e trasformazione dei prodotti delle coltivazioni per classe di superficie totale e classe di superficie agricola utilizzata (SAU)	84
Allevamenti		
Tavola 2.27	– Aziende con allevamenti e relativo numero di capi per specie di bestiame, classe di superficie totale e classe di superficie agricola utilizzata (SAU)	85
Tavola 2.28	– Aziende con allevamenti e relativo numero di capi per specie di bestiame, forma di conduzione e zona altimetrica	86
Tavola 2.29	– Aziende con bovini e/o bufalini e relativo numero di capi per classe di superficie totale e categoria	87
Tavola 2.30	– Aziende con suini e relativo numero di capi per classe di superficie totale e categoria	88
Tavola 2.31	– Aziende con ovini, caprini, equini, allevamenti avicoli, conigli, struzzi e/o altri allevamenti e relativo numero di capi per classe di superficie totale, specie e categoria	89
Tavola 2.32	– Aziende con bovini e relativo numero di capi per classe di capi, classe di superficie totale e classe di superficie agricola utilizzata (SAU)	90
Tavola 2.33	– Aziende con bovini e relativo numero di capi per classe di capi, forma di conduzione e zona altimetrica	91
Tavola 2.34	– Aziende con vacche da latte e relativo numero di capi per classe di capi, classe di superficie totale e classe di superficie agricola utilizzata (SAU)	92
Tavola 2.35	– Aziende con vacche da latte e relativo numero di capi per classe di capi, forma di conduzione e zona altimetrica	93
Tavola 2.36	– Aziende con suini e relativo numero di capi per classe di capi, classe di superficie totale e classe di superficie agricola utilizzata (SAU)	94
Tavola 2.37	– Aziende con suini e relativo numero di capi per classe di capi, forma di conduzione e zona altimetrica	95
Tavola 2.38	– Aziende con ovini e relativo numero di capi per classe di capi, classe di superficie totale e classe di superficie agricola utilizzata (SAU)	96
Tavola 2.39	– Aziende con ovini e relativo numero di capi per classe di capi, forma di conduzione e zona altimetrica	97

Tavola 2.40	– Aziende con polli da carne e relativo numero di capi per classe di capi, classe di superficie totale e classe di superficie agricola utilizzata (SAU)	98
Tavola 2.41	– Aziende con polli da carne e relativo numero di capi per classe di capi, forma di conduzione e zona altimetrica	99
Tavola 2.42	– Aziende con galline da uova e relativo numero di capi per classe di capi, classe di superficie totale e classe di superficie agricola utilizzata (SAU)	100
Tavola 2.43	– Aziende con galline da uova e relativo numero di capi per classe di capi, forma di conduzione e zona altimetrica	101
Tavola 2.44	– Aziende che dispongono di ricoveri per animali e relativo numero di ricoveri per specie di ricovero, classe di superficie totale, classe di capienza di capi adulti ricoverabili e zona altimetrica	102
Tavola 2.45	– Aziende che dispongono di ricoveri per animali per numero di capi adulti ricoverabili, tipo di ricovero e tipo di impianto	103

Mezzi meccanici

Tavola 2.46	– Aziende che utilizzano mezzi meccanici aziendali ed extraziendali per titolo di possesso dei mezzi meccanici, tipo di mezzo utilizzato e zona altimetrica.....	104
Tavola 2.47	– Aziende che utilizzano mezzi meccanici aziendali ed extraziendali per tipo di possesso, tipo di mezzo utilizzato e zona altimetrica	105
Tavola 2.48	– Aziende che utilizzano mezzi meccanici di proprietà dell'azienda e relativo numero di mezzi per classe di superficie agricola utilizzata (SAU) e tipo di mezzo utilizzato	106
Tavola 2.49	– Aziende che utilizzano i principali mezzi meccanici di proprietà dell'azienda per numero di mezzi e tipo di mezzo utilizzato	107

Lavoro

Tavola 2.50	– Aziende e relativo numero di giornate di lavoro aziendale per classe di giornate di lavoro, classe di superficie totale e classe di superficie agricola utilizzata (SAU)	108
Tavola 2.51	– Aziende e relativo numero di giornate di lavoro aziendale per classe di giornate di lavoro, forma di conduzione e zona altimetrica	109
Tavola 2.52	– Aziende per categoria di manodopera familiare, classe di superficie totale, classe di superficie agricola utilizzata (SAU) e sesso	110
Tavola 2.53	– Aziende per categoria di altra manodopera aziendale, classe di superficie totale, classe di superficie agricola utilizzata (SAU) e sesso	112
Tavola 2.54	– Giornate di lavoro aziendale per categoria di manodopera familiare, classe di superficie totale, classe di superficie agricola utilizzata (SAU) e sesso	114
Tavola 2.55	– Giornate di lavoro aziendale per categoria di altra manodopera aziendale, classe di superficie totale, classe di superficie agricola utilizzata (SAU) e sesso	116
Tavola 2.56	– Aziende per categoria di manodopera familiare, forma di conduzione, zona altimetrica e sesso	118
Tavola 2.57	– Aziende per categoria di altra manodopera aziendale, forma di conduzione, zona altimetrica e sesso	119
Tavola 2.58	– Giornate di lavoro aziendale per categoria di manodopera familiare, forma di conduzione, zona altimetrica e sesso	120
Tavola 2.59	– Giornate di lavoro aziendale per categoria di altra manodopera aziendale, forma di conduzione, zona altimetrica e sesso	121
Tavola 2.60	– Componenti della manodopera familiare per categoria, classe di superficie totale, classe di superficie agricola utilizzata (SAU) e sesso	122

Tavola 2.61	– Persone per categoria di altra manodopera aziendale, classe di superficie totale, classe di superficie agricola utilizzata (SAU) e sesso	124
Tavola 2.62	– Persone per categoria di manodopera familiare, forma di conduzione, zona altimetrica e sesso	126
Tavola 2.63	Persone per categoria di altra manodopera aziendale, forma di conduzione, zona altimetrica e sesso	127
Tavola 2.64	– Componenti la famiglia del conduttore per numero di componenti, classe di superficie agricola utilizzata (SAU), classe di giornate di lavoro aziendale e sesso	128
Tavola 2.65	– Componenti la famiglia del conduttore per numero di componenti, forma di conduzione, zona altimetrica e sesso	130
Tavola 2.66	– Componenti la famiglia e parenti del conduttore con attività lavorativa esercitata esclusivamente o prevalentemente presso l'azienda o fuori l'azienda per settore di attività economica, classe di superficie agricola utilizzata (SAU) e forma di conduzione	131
Tavola 2.67	– Capi azienda per classe di superficie totale, titolo di studio e sesso	135
Tavola 2.68	– Giornate di lavoro dei capi azienda per classe di superficie totale, titolo di studio e sesso	137
Tavola 2.69	– Capi azienda per classe di età (in anni compiuti), classe di giornate di lavoro e sesso	139
Tavola 2.70	– Giornate di lavoro dei capi azienda per classe di età (in anni compiuti), classe di giornate di lavoro e sesso	141

Altre notizie

Tavola 2.71	– Aziende interessate al contoterzismo e relativo numero di giornate di lavoro secondo l'utilizzazione dei mezzi meccanici per classe di superficie totale e classe di superficie agricola utilizzata (SAU)	143
Tavola 2.72	– Aziende interessate al contoterzismo e relativo numero di giornate di lavoro secondo l'utilizzazione dei mezzi meccanici per forma di conduzione e zona altimetrica	144
Tavola 2.73	– Aziende che utilizzano mezzi meccanici in altre aziende agricole e relative giornate di lavoro per classe di giornate di lavoro effettuate in altre aziende, classe di superficie agricola utilizzata (SAU) e classe di giornate di lavoro aziendale	145
Tavola 2.74	– Aziende che utilizzano mezzi meccanici in altre aziende agricole e relative giornate di lavoro per classe di giornate di lavoro effettuate in altre aziende, forma di conduzione e zona altimetrica	146
Tavola 2.75	– Aziende che utilizzano mezzi meccanici extraziendali e relative giornate di lavoro extraziendale per classe di giornate di lavoro extraziendale, classe di superficie agricola utilizzata (SAU) e classe di giornate di lavoro aziendale	147
Tavola 2.76	– Aziende che utilizzano mezzi meccanici extraziendali e relative giornate di lavoro extraziendale per classe di giornate di lavoro extraziendale, forma di conduzione e zona altimetrica	148
Tavola 2.77	– Aziende che utilizzano mezzi meccanici extraziendali e superficie lavorata secondo le principali operazioni effettuate per classe di superficie agricola utilizzata (SAU), forma di conduzione e zona altimetrica	149
Tavola 2.78	– Aziende con attrezzature informatiche per classe di superficie agricola utilizzata (SAU) e forma di conduzione	150

Capitolo 3 – Dati provinciali (Universo CEE)

Tavola 3.1	– Aziende e relativa superficie totale per classe di superficie totale, forma di conduzione, titolo di possesso dei terreni e zona altimetrica	153
------------	--	-----

Tavola 3.2	– Aziende e relativa superficie agricola utilizzata (SAU) per classe di superficie agricola utilizzata, forma di conduzione, titolo di possesso dei terreni e zona altimetrica	155
Tavola 3.3	– Aziende e relativa superficie per forma di utilizzazione dei terreni, classe di superficie totale e classe di superficie agricola utilizzata (SAU)	157
Tavola 3.4	– Aziende con seminativi e relativa superficie investita per classe di superficie agricola utilizzata (SAU) e principali coltivazioni praticate	158
Tavola 3.5	– Aziende con coltivazioni legnose agrarie e relativa superficie investita per le principali coltivazioni praticate e per classe di superficie agricola utilizzata (SAU)	160
Tavola 3.6	– Aziende con superficie irrigabile per classe di superficie irrigabile, classe di superficie totale, classe di superficie agricola utilizzata (SAU) e zona altimetrica	161
Tavola 3.7	– Aziende con allevamenti e relativo numero di capi per specie di bestiame, classe di superficie totale e classe di superficie agricola utilizzata (SAU)	162
Tavola 3.8	– Aziende con bovini e relativo numero di capi per classe di capi, classe di superficie totale e classe di superficie agricola utilizzata (SAU)	163
Tavola 3.9	– Aziende con vacche da latte e relativo numero di capi per classe di capi, classe di superficie totale e classe di superficie agricola utilizzata (SAU)	164
Tavola 3.10	– Aziende con suini e relativo numero di capi per classe di capi, classe di superficie totale e classe di superficie agricola utilizzata (SAU)	165
Tavola 3.11	– Aziende con ovini e relativo numero di capi per classe di capi, classe di superficie totale e classe di superficie agricola utilizzata (SAU)	166
Tavola 3.12	– Aziende con polli da carne e relativo numero di capi per classe di capi, classe di superficie totale e classe di superficie agricola utilizzata (SAU)	167
Tavola 3.13	– Aziende con galline da uova e relativo numero di capi per classe di capi, classe di superficie totale e classe di superficie agricola utilizzata (SAU)	168
Tavola 3.14	– Aziende che utilizzano mezzi meccanici aziendali ed extraaziendali per titolo di possesso dei mezzi meccanici, tipo di mezzo utilizzato e zona altimetrica	169
Tavola 3.15	– Aziende e relativo numero di giornate di lavoro aziendale per classe di giornate di lavoro, classe di superficie totale e classe di superficie agricola utilizzata (SAU)	170
Tavola 3.16	– Aziende per categoria di manodopera familiare, classe di superficie totale, classe di superficie agricola utilizzata (SAU) e sesso	171
Tavola 3.17	– Aziende per categoria di altra manodopera aziendale, classe di superficie totale, classe di superficie agricola utilizzata (SAU) e sesso	173
Tavola 3.18	– Aziende interessate al contoterzismo e relativo numero di giornate di lavoro secondo l'utilizzazione dei mezzi meccanici per classe di superficie totale e classe di superficie agricola utilizzata (SAU)	175

Capitolo 4 – Dati comunali

Tavola 4.1	– Aziende per forma di conduzione, comune e zona altimetrica	179
Tavola 4.2	– Superficie totale per forma di conduzione delle aziende, comune e zona altimetrica	180
Tavola 4.3	– Superficie agricola utilizzata (SAU) per forma di conduzione delle aziende, comune e zona altimetrica	181
Tavola 4.4	– Aziende per titolo di possesso dei terreni, comune e zona altimetrica	182
Tavola 4.5	– Superficie totale per titolo di possesso dei terreni, comune e zona altimetrica..	183
Tavola 4.6	– Superficie agricola utilizzata (SAU) per titolo di possesso dei terreni, comune e zona altimetrica	184

Tavola 4.7	– Aziende per classe di superficie totale, comune e zona altimetrica	185
Tavola 4.8	– Superficie totale per classe di superficie, comune e zona altimetrica	186
Tavola 4.9	– Aziende per classe di superficie agricola utilizzata (SAU), comune e zona altimetrica	187
Tavola 4.10	– Superficie agricola utilizzata (SAU) per classe di SAU, comune e zona altimetrica	188
Tavola 4.11	– Superficie aziendale secondo l'utilizzazione dei terreni per comune e zona altimetrica	189
Tavola 4.12	– Aziende con seminativi e relativa superficie per le principali coltivazioni praticate, comune e zona altimetrica	190
Tavola 4.13	– Aziende con coltivazioni legnose agrarie e relativa superficie per le principali coltivazioni praticate, comune e zona altimetrica	191
Tavola 4.14	– Aziende con allevamenti e aziende con bovini, bufalini, suini e relativo numero di capi per comune e zona altimetrica	192
Tavola 4.15	– Aziende con ovini, caprini, equini, allevamenti avicoli e relativo numero di capi per comune e zona altimetrica	193
Tavola 4.16	– Persone per categoria di manodopera agricola, comune e zona altimetrica	194
Tavola 4.17	– Giornate di lavoro aziendale per categoria di manodopera agricola, comune e zona altimetrica	195
Tavola 4.18	– Aziende che utilizzano mezzi meccanici in complesso e relativo numero di mezzi di proprietà dell'azienda per comune e zona altimetrica	196
 Allegati		
Glossario		199
Questionario di azienda agricola		215

Presentazione

In questo fascicolo sono riportati i risultati definitivi del 5° Censimento generale dell'agricoltura. Le tavole formano un ampio quadro conoscitivo dell'agricoltura nello specifico territorio di riferimento e della sua evoluzione rispetto al 1990 e al 1982, anni di effettuazione dei due precedenti censimenti. In particolare, le tavole di questo fascicolo trattano delle caratteristiche strutturali delle aziende agricole, rinviando ad altri fascicoli di prossima uscita le informazioni relative alle caratteristiche tipologiche (dimensione economica e orientamento tecnico delle aziende agricole).

Il fascicolo è stato strutturato in modo da offrire all'utente non solo dati sulle dimensioni del settore agricolo nel territorio di riferimento, ma anche informazioni sui principali aspetti tecnici e metodologici che hanno caratterizzato l'esecuzione del Censimento.

Dopo brevi cenni storici sui censimenti dell'agricoltura effettuati in Italia, vengono fornite indicazioni sulle basi giuridiche del Censimento, sulle indagini pilota realizzate per verificare sul piano tecnico l'efficacia delle procedure previste e degli strumenti di rilevazione, sulle modalità dell'aggiornamento preliminare degli elenchi comunali delle aziende agricole, finalizzato ad ottenere la massima copertura dei risultati, sulla struttura organizzativa adottata per la rilevazione e sulle modalità di istruzione del personale addetto alle operazioni censuarie.

Vengono, inoltre, riportate le definizioni relative all'unità di rilevazione adottata per il Censimento, in continuità con le precedenti edizioni e in coerenza con le regole statistiche internazionali ed europee; si tratta in particolare delle definizioni di *azienda agricola*, *forestale* e *zootecnica*, di *centro aziendale* e di *conduttore dell'azienda*. Ulteriori informazioni sono offerte in merito ai criteri stabiliti per individuare le unità da censire sul territorio. Alla determinazione del campo di osservazione è dedicato un breve paragrafo nel quale viene specificata la differenza tra universo delle aziende a livello nazionale e a livello comunitario. Le innovazioni apportate al questionario di rilevazione rispetto alle precedenti edizioni del Censimento sono presentate in un apposito paragrafo, mentre il questionario stesso è riprodotto alla fine del fascicolo.

Lo svolgimento delle operazioni censuarie viene riassunto nei paragrafi successivi, mettendo in luce le operazioni preliminari eseguite dagli organi censuari e lo sviluppo delle attività di raccolta dei dati che sono stati monitorati in continuo attraverso un sistema di *reporting* condiviso dai principali organi censuari, aventi accesso ad un sito Internet predisposto allo scopo dall'Istat. Altre informazioni sulle attività censuarie sono riassunte in merito alla registrazione controllata e al trattamento informatico dei dati per la loro validazione e correzione.

Nell'ultimo paragrafo della "Introduzione" al fascicolo si dà conto delle modalità di diffusione dei risultati provvisori e definitivi e viene presentato il piano di pubblicazione del 5° Censimento generale dell'agricoltura, in modo da orientare il lettore circa la complessiva offerta informativa predisposta dall'Istat sia su supporto cartaceo che informatico, in questo caso attraverso la disponibilità di un *data warehouse* accessibile dal sito Internet dell'Istituto.

Per facilitare l'interpretazione dei dati riportati nelle tavole statistiche, sono state redatte apposite "Avvertenze", nelle quali viene chiarito il significato dei valori presenti in ciascuna di esse.

Le tavole statistiche di questo fascicolo sono 124 e sono state raggruppate in quattro capitoli.

Il Capitolo 1 – Confronti temporali (Universo Italia) – riporta in 10 tavole statistiche i dati del territorio di riferimento del fascicolo, relativi ai principali caratteri rilevati, messi a confronto con i dati risultati dai censimenti del 1990 e del 1982 in termini di valori assoluti. Vengono presentati anche confronti in termini di indicatori sintetici, quali la superficie media per azienda. Tutti i confronti sono

effettuati con riferimento all'universo Italia che comprende tutte le aziende agricole censite nel territorio di riferimento del fascicolo, quale che sia la loro ampiezza in termini di superficie e di dimensione economica.

Il Capitolo 2 – Dati provinciali (Universo Italia) – contiene le elaborazioni effettuate sui risultati aggregati a livello complessivo e per zone altimetriche. I dati considerati nelle 78 tavole statistiche si riferiscono alle informazioni registrate nel questionario di azienda, combinando i diversi caratteri strutturali in relazione all'argomento considerato.

Un primo gruppo di tavole prende in esame le informazioni generali sull'azienda, concernenti la forma giuridica e il sistema di conduzione, inteso sia come rapporto tra impresa e lavoro (forma di conduzione), sia come rapporto tra impresa e proprietà fondiaria (titolo di possesso dei terreni). Fanno parte di questo primo gruppo di tavole anche quelle dedicate alla frammentazione delle superfici aziendali in corpi di terreno.

Gli aspetti relativi all'utilizzazione dei terreni vengono trattati mettendo in luce la destinazione delle superfici alle principali classi di coltivazione dei terreni durante l'annata agraria 1999-2000. In questo ambito sono presentate anche alcune tavole statistiche che espongono i dati relativi alle sole aziende con terreni irrigui. Viene inoltre proposta una dettagliata analisi della viticoltura con riferimento agli impianti secondo la loro natura, la classe di età e il tipo di vitigno.

Le elaborazioni sulle aziende con allevamenti riguardano la consistenza delle specie di bestiame più rilevanti dal punto di vista economico, nonché i ricoveri per animali con riferimento alla loro capienza e alla dotazione di specifiche installazioni.

Alla meccanizzazione aziendale sono riferite numerose tavole che ne descrivono l'intensità e la diffusione distinguendo per tipo di mezzo meccanico e per titolo di utilizzazione (in proprietà, in comproprietà, in conto terzi). Particolare attenzione è dedicata al contoterzismo attivo e passivo che viene esaminato anche in relazione al numero di giornate di lavoro effettuate in azienda.

Le tavole sulla manodopera aziendale riportano i dati differenziati per singole categorie e per genere. L'analisi riguarda il volume di lavoro e il numero di persone che hanno lavorato in azienda durante l'annata agraria 1999-2000. Il tipo di attività lavorativa esercitata fuori dall'azienda agricola dal conduttore e dai suoi familiari è considerata in una specifica tavola. Ulteriori informazioni sono fornite in merito alle caratteristiche socio-demografiche dei conduttori e dei capi azienda, nonché alla composizione della famiglia del conduttore.

Il Capitolo 3 – Dati provinciali (Universo CEE) – comprende 18 tavole statistiche elaborate in base al particolare campo di osservazione comunitario, comparabile tra gli stati membri dell'Unione Europea. Esso differisce dall'Universo Italia per il fatto che non comprende le aziende agricole con superficie agricola utilizzata (SAU) inferiore ad un ettaro e con produzione agricola commercializzata inferiore a 4 milioni di Lire (pari a 2.065,83 Euro). Le elaborazioni relative alle aziende che superano almeno uno dei due limiti citati, offrono agli utenti la possibilità di confrontare alcune fondamentali caratteristiche strutturali del settore, anche per zone altimetriche, secondo i due campi di osservazione della rilevazione censuaria: quello nazionale e quello comunitario.

Il Capitolo 4 – Dati comunali – riporta per ciascun Comune la ripartizione delle aziende esistenti nei territori di rispettiva competenza, secondo i principali caratteri da esse possedute.

In allegato è riportato un glossario contenente, per ciascuna informazione rilevata con il questionario di azienda, la corrispondente definizione adottata. Per una più agevole consultazione, le singole voci sono riportate in ordine alfabetico.

Introduzione

1. Cenni storici

I censimenti economici hanno l'obiettivo principale di fornire un quadro esaustivo e territorialmente dettagliato delle dimensioni e delle caratteristiche del sistema economico nazionale. Inoltre, essi consentono la predisposizione di archivi delle unità produttive (aziende, imprese, istituzioni) da utilizzare nei periodi intercensuari come basi per l'esecuzione di indagini campionarie, per ricerche e per studi economici e sociali.

Il Censimento generale dell'agricoltura è stato effettuato con riferimento alla data del 22 ottobre 2000. Esso è il quinto svolto in Italia ed ha avuto luogo in una stagione di grande importanza per il settore agricolo, che ha vissuto un riposizionamento strategico di notevole portata. Infatti, la riforma della politica agricola comunitaria, unitamente al varo della cosiddetta "Agenda 2000" e al previsto allargamento dell'Unione Europea a numerosi altri paesi, ha avviato un ripensamento profondo delle strategie di sviluppo del settore, sempre più orientato a svolgere un ruolo multifunzionale, di carattere economico, ambientale e sociale.

Il Censimento del 2000, pur utilizzando una tecnica di rilevazione tradizionale basata sulla conduzione di interviste "faccia a faccia" e salvaguardando la continuità storica rispetto ai censimenti precedenti, ha presentato numerose ed importanti novità rispetto al passato, conseguendo un elevato standard qualitativo dei dati e una più rapida diffusione dei risultati, che costituiscono una base conoscitiva affidabile per la definizione di politiche nazionali e regionali.

Il piano di rilevazione del 5° Censimento generale dell'agricoltura è stato predisposto sulla base delle proposte formulate da un'apposita Commissione di studio istituita presso l'Istituto nazionale di statistica, della quale hanno fatto parte docenti universitari e rappresentanti di amministrazioni pubbliche e di organizzazioni di categoria.¹

Sul piano dell'organizzazione, il sistema degli organi censuari è stato improntato alla massima integrazione e valorizzazione delle specifiche competenze dei soggetti che svolgono attività statistica sul territorio nazionale, in particolare a livello regionale e comunale, in linea con le recenti riforme amministrative e costituzionali che hanno ridisegnato il ruolo ed i compiti delle autonomie locali nell'ordinamento italiano.

La diffusione dei dati è stata progettata in modo da rispettare la tutela della riservatezza e da utilizzare anche moderni strumenti informatici (*data warehouse on line*) allo scopo di facilitarne l'accesso da parte degli utenti. Infine, va sottolineato come i risultati del Censimento agricolo vengono rilasciati secondo un'articolazione territoriale coerente con quella che verrà adottata nei censimenti generali del 2001 (popolazione, abitazioni, industria e servizi), così da offrire all'utenza (in particolare quella costituita dagli enti locali) una base statistica pienamente integrata sui principali caratteri demografici, sociali ed economici.

¹ In tale Commissione erano rappresentate le seguenti Amministrazioni ed Enti: Ministero per le Politiche Agricole e Forestali; Ministero per le Attività Produttive; Ministero dell'Ambiente e della Tutela del Territorio; Ministero dell'Interno; Ministero dell'Economia e delle Finanze; Ministero della Salute; Istituto Nazionale di Economia Agraria; Assessorati all'Agricoltura ed alle Foreste delle Regioni Piemonte, Veneto, Emilia -Romagna, Marche e Sicilia; Unione Italiana delle Camere di Commercio, Industria, Artigianato e Agricoltura; Associazione nazionale comuni italiani; Unione Statistica dei Comuni Italiani; Confederazione generale dell'agricoltura italiana, Confederazione nazionale coltivatori diretti; Confederazione Italiana Agricoltori; Confederazione Produttori Agricoli; Agenzia Nazionale per la Protezione dell'Ambiente; Istituto di Servizi per il Mercato Agricolo

2. Le basi giuridiche

L'obbligo di esecuzione decennale di un censimento dell'agricoltura è previsto dall'art. 2 del regolamento CEE n. 571 del 28 febbraio 1988, modificato dal regolamento CE n. 2467 del 17 dicembre 1996. Queste norme disciplinano la produzione (con cadenza biennale) di informazioni statistiche di carattere strutturale sulle aziende agricole, sulle coltivazioni, sulla consistenza degli allevamenti, sui mezzi meccanici, sul lavoro, ecc., allo scopo di valutare la situazione di un settore fondamentale per l'economia dell'Unione Europea e di seguire l'evoluzione nel tempo della sua struttura produttiva.

Mentre la rilevazione periodica di tali caratteri (che in Italia ha cadenza annuale) è effettuata su base campionaria, il Censimento rileva informazioni strutturali su tutte le aziende agricole, perseguendo anche l'obiettivo di aggiornare lo schedario delle aziende stesse. Di conseguenza sono state rilevate, in ciascun Comune, la consistenza numerica delle aziende agricole, forestali e zootecniche, di qualsiasi ampiezza e da chiunque condotte, nonché le loro fondamentali caratteristiche strutturali. I dati di censimento, inoltre, servono a costruire l'Archivio statistico delle aziende e imprese agricole (ASAIA), in esecuzione del regolamento comunitario n. 2186 del 1993.

Altre disposizioni in materia di statistiche agricole sono contenute in vari regolamenti e direttive dell'Unione Europea e nelle raccomandazioni dell'Organizzazione delle Nazioni Unite per l'alimentazione e l'agricoltura (FAO), tutti atti volti ad ottenere informazioni statistiche omogenee e comparabili a livello europeo e mondiale.

A livello nazionale, le disposizioni di carattere generale in materia di censimenti sono contenute nell'art. 37 della legge 17 maggio 1999 n. 144 e nel relativo regolamento di esecuzione approvato con DPR n.197 del 6 giugno 2000. L'attuale disciplina dell'attività censuaria deriva dalla considerazione della stessa come funzione istituzionale dell'Istat, a differenza dal passato quando i censimenti erano disciplinati autonomamente da un'apposita legge di indizione e finanziamento e da uno specifico regolamento di esecuzione.

L'attività censuaria svolta dalle Regioni e dalla Province autonome di Trento e di Bolzano è oggetto di una separata disciplina stabilita nelle sue linee fondamentali dal Protocollo di intesa stipulato tra l'Istat e la Conferenza dei Presidenti delle Regioni e delle Province autonome il 5 agosto 1999 ed approvato dalla Conferenza Stato-Regioni.

L'attività censuaria si è svolta secondo quanto previsto dalla normativa che regola il trattamento dei dati personali dettata dagli articoli 17 e 18 del regolamento di esecuzione del Censimento e dalla legge n. 675 del 1996 e successive modifiche e integrazioni, in particolare del d.lgs. n. 281 del 1999.

La disciplina delle operazioni tecniche è stata dettata con il Piano di censimento generale, integrato dai piani regionali approvati secondo la procedura prevista dal citato Protocollo di intesa, nonché da specifiche circolari dell'Istat.

Il 5° Censimento generale dell'agricoltura è inserito tra le statistiche di interesse nazionale: esso è incluso nel Programma statistico nazionale, approvato con DPCM del 31 marzo 2000, e nell'elenco delle rilevazioni soggette all'obbligo di risposta previsto dal DPR del 5 luglio 1999, pubblicato nella G.U. n. 194 del 19 agosto 1999.

3. La struttura organizzativa

La rete di rilevazione del Censimento si è articolata su quattro livelli territoriali e ha coinvolto diversi organismi: il livello nazionale è stato costituito dall'Istat e dall'Unione nazionale delle Camere di Commercio; il livello regionale è stato costituito dagli Uffici regionali di censimento, dalle Commissioni tecniche regionali istituite presso le Regioni e le Province autonome e dagli Uffici regionali dell'Istat; il

Alimentare; Ente per le Nuove tecnologie, l'Energia e l'Ambiente; Azienda di Stato Interventi nel Mercato Agricolo; Unione Province Italiane; Istituto Nazionale di Sociologia Rurale; docenti universitari.

livello provinciale è stato costituito dagli Uffici provinciali di censimento istituiti presso le Camere di commercio e dai Gruppi tecnici provinciali; il livello comunale è stato costituito dagli Uffici comunali di censimento.

I Prefetti e i Sindaci, con riferimento al territorio di propria competenza, hanno provveduto ad assicurare il buon andamento ed il regolare svolgimento delle operazioni di censimento, secondo quanto disposto dalle vigenti disposizioni di legge e dal regolamento di esecuzione del Censimento stesso.

Struttura della rete di rilevazione

REGIONI	NUMERO COMUNI AL 22-10- 2000	ISPETTORATI PROVINCIALI ISTAT	UNITA' – ORGANI DI CENSIMENTO						
			REGIONI (UCR)		CAMERE DI COMMERCIO (UCP)	COMUNI (UCC)			RILEVATORI
			Responsabili dei coordinatori intercomunali (RPCIC)	Coordinatori intercomunali (CIC)	Responsabili dei coordinatori provinciali (RCP)	Totale	Responsabili (a)	Coordinatori	
Piemonte	1.206	8	29	130	8	1.206	1.206	148	1.619
Valle d'Aosta	74	1	1	8	1	74	74	2	88
Lombardia	1.546	11	36	108	11	1.546	1.546	285	1.811
Trentino-A.A.	339	2	2	32	2	339	339	19	614
Veneto	581	7	29	75	7	626	581	45	1.732
Friuli-V.G.	219	4	7	31	4	219	219	70	413
Liguria	235	4	11	37	4	257	235	22	511
Emilia-R.	341	9	23	59	9	341	341	14	1.066
Toscana	287	10	34	64	10	346	287	59	1.246
Umbria	92	2	12	20	2	114	92	22	499
Marche	246	4	4	52	4	246	246	21	2.939
Lazio	377	5	15	87	5	512	377	135	1.867
Abruzzo	305	4	11	40	4	315	305	10	770
Molise	136	2	6	16	2	136	136	38	340
Campania	551	5	12	105	5	555	551	4	2.230
Puglia	258	5	26	80	5	643	258	385	3.047
Basilicata	131	2	9	35	2	169	131	38	743
Calabria	409	5	5	78	5	511	409	102	1.745
Sicilia	390	9	24	150	9	622	390	232	2.830
Sardegna	377	4	19	100	4	377	377	65	1.016
ITALIA	8.100	103	315	1.307	103	9.154	8.100	1.716	27.126

(a) In 643 Comuni il responsabile di UCC ha anche svolto le funzioni ed i compiti di coordinatore.

Al livello nazionale hanno operato i seguenti organismi:

- Istituto nazionale di statistica*, con l'incarico di provvedere all'effettuazione del Censimento dell'agricoltura. L'Istat, quale titolare della rilevazione, ha esercitato un potere decisorio tecnico e metodologico in ordine all'organizzazione del Censimento e alle sue modalità di svolgimento. In particolare, l'Istat ha impartito agli organismi della rete censuaria le istruzioni necessarie per

l'esecuzione del Censimento e ha sovrinteso a tutte le relative operazioni, adottando i provvedimenti necessari per assicurare il loro regolare e tempestivo svolgimento. L'Istat ha esercitato tali funzioni anche attraverso le sue articolazioni territoriali costituite dagli uffici regionali. Inoltre, l'Istituto si è avvalso della collaborazione degli Uffici di statistica del Sistema statistico nazionale (Sistan) che, in base a quanto stabilito dal regolamento, hanno assunto la qualificazione giuridica di organi di censimento.

- b) L'*Ufficio di statistica di Unioncamere*, facente parte del Sistema statistico nazionale, ha avuto il compito di collaborare con l'Istat e con le Camere di commercio per assicurare il funzionamento degli organi censuari di livello provinciale.

Al *livello regionale* l'organizzazione si è basata su un modello "a geometria variabile" definito dal Protocollo d'intesa Istat-Regioni. In base ad esso il Piano generale di censimento è stato integrato dai singoli piani di censimento regionali approvati dalle Regioni e dalle Province autonome, anche sulla scorta delle valutazioni organizzative, tecniche e metodologiche effettuate dall'Istat.

Il nucleo dell'organizzazione a livello regionale è stato rappresentato dall'Ufficio di censimento regionale (UCR), mentre l'operatività sul territorio di competenza è stata assicurata dalla rete dei coordinatori intercomunali e dei rispettivi responsabili provinciali. L'UCR ha, inoltre, avuto il compito di fornire assistenza e sostegno tecnico alla Commissione tecnica regionale.

Nel dettaglio, il livello regionale è stato rappresentato dai seguenti organismi:

- a) *Ufficio regionale dell'Istat*, con il compito di sovrintendere a tutte le attività svolte dagli organi censuari a livello locale e di verificare l'attuazione dei piani di censimento regionali, con particolare riferimento alla designazione dei coordinatori intercomunali e dei loro responsabili provinciali, alle attività di formazione, istruzione e sensibilizzazione, allo svolgimento delle indagini pilota e di controllo. Gli uffici regionali hanno, inoltre, valutato i rapporti periodici sullo svolgimento delle operazioni censuarie nel territorio di competenza e svolto attività ispettiva.
- b) *Ufficio di censimento regionale (UCR)*, con il compito di curare, in generale, l'esecuzione del piano di censimento dell'Istat e di quello regionale.

Tra le funzioni svolte dagli UCR si segnalano in particolare le seguenti:

- la designazione dei coordinatori intercomunali e dei loro responsabili provinciali;
 - la sensibilizzazione delle istituzioni locali e delle aziende agricole;
 - lo svolgimento di attività di istruzione e di formazione;
 - il monitoraggio delle operazioni;
 - la rendicontazione dei contributi finanziari ricevuti.
- c) *Commissione tecnica regionale*, con il compito di assistere la Regione nella predisposizione del piano regionale di censimento e di sovrintendere al buon andamento delle operazioni censuarie, attraverso la valutazione del monitoraggio delle stesse.
- I compiti specifici assegnati alle Commissioni sono stati:
- la predisposizione del piano regionale e la sua eventuale revisione alla luce delle osservazioni dell'Istat;
 - la valutazione dello stato di attuazione del piano, anche nella fase precedente l'avvio delle operazioni di rilevazione censuaria;
 - la valutazione, sulla base degli aggiornamenti periodici trasmessi dall'UCR, dell'andamento delle attività censuarie;
 - l'individuazione degli interventi da adottare nelle situazioni di ritardo a livello comunale e provinciale.

Al *livello provinciale* hanno operato i seguenti organismi:

- a) *Ufficio di censimento provinciale (UCP)*, istituito presso la Camera di commercio, con il compito di sovrintendere al coordinamento delle operazioni censuarie a livello provinciale. Gli UCP hanno assolto a una funzione di stimolo, raccordo e controllo di tutte le operazioni censuarie svolte dagli Uffici comunali, svolgendo attività di natura organizzativa strumentali all'attività di rilevazione, nonché compiti di istruzione e formazione, di assistenza organizzativa e monitoraggio delle operazioni censuarie, attraverso un apposito collegamento informatico.

Tra i compiti specifici assegnati agli UCP vi sono stati:

- l'organizzazione di riunioni di istruzione sulle attività censuarie;
- la creazione del collegamento telematico con l'Istat per la trasmissione dei dati via Internet;
- il raccordo tecnico-organizzativo con il responsabile provinciale dei coordinatori intercomunali;
- la segnalazione di situazioni critiche all'UCR ed all'Ufficio regionale dell'Istat.

Nelle Province autonome di Trento e Bolzano le funzioni di UCP sono state svolte rispettivamente dal Servizio Statistica della Provincia autonoma di Trento e dall'Istituto provinciale di statistica della Provincia autonoma di Bolzano (ASTAT).

- b) *Gruppo tecnico provinciale*, con il compito di realizzare il collegamento funzionale tra i diversi livelli di responsabilità censuarie presenti a livello provinciale, ai fini della elaborazione del calendario di assistenza tecnica agli UCC, della programmazione di attività e di interventi di diversa natura, nonché di valutazione dell'andamento complessivo del Censimento. Esso è stato formato dal responsabile dell'UCP, da un funzionario dell'Ufficio regionale dell'Istat e dal responsabile provinciale dei coordinatori intercomunali.

Nell'ambito di ciascuna Provincia hanno operato i coordinatori intercomunali e il loro responsabile provinciale, i primi con il compito di provvedere al controllo delle attività di rilevazione effettuate presso le aziende agricole, il secondo con il compito di coordinare le attività di assistenza tecnica alla rilevazione.

Tra le funzioni specifiche dei coordinatori intercomunali era compresa:

- l'istruzione dei coordinatori e rilevatori comunali;
- l'assistenza tecnica nel corso delle attività di rilevazione;
- la redazione di rapporti settimanali.

Tra le funzioni specifiche dei responsabili provinciali figurava:

- l'assegnazione dei Comuni della Provincia di competenza ai singoli coordinatori intercomunali;
- la predisposizione dei programmi di attività dei coordinatori intercomunali;
- l'espletamento di attività di istruzione;
- l'organizzazione delle indagini post-censuarie.

Nella struttura organizzativa il *livello comunale* è stato rappresentato dall'*Ufficio di censimento comunale (UCC)*, con la funzione di rilevazione diretta sul territorio. I principali compiti assegnati all'UCC sono stati:

- la nomina di eventuali ulteriori coordinatori comunali;
- la selezione dei rilevatori;
- l'istruzione ai rilevatori e coordinatori comunali;
- la verifica, controllo e aggiornamento degli elenchi delle unità di rilevazione;
- la raccolta dei dati presso le aziende agricole e il controllo della corretta compilazione dei questionari;
- la comunicazione periodica di informazioni e dati sullo svolgimento delle operazioni censuarie;
- la revisione quantitativa del materiale raccolto e il suo confezionamento per la successiva spedizione ai centri di registrazione.

Alle dirette dipendenze del responsabile dell'UCC hanno operato i coordinatori comunali e i rilevatori. La nomina dei primi era obbligatoria nei Comuni con almeno 600 aziende da censire. I

secondi sono stati impegnati nella misura di uno ogni 150 aziende (o frazione di 150 comunque non inferiore a 100).

Ai coordinatori comunali è stato affidato l'incarico di pianificare, coordinare e controllare l'attività di rilevazione presso le aziende. I rilevatori comunali hanno effettuato la rilevazione presso le aziende agricole, raccogliendo i dati tramite intervista diretta ai conduttori.

4. Le attività di formazione ed istruzione della rete di rilevazione

A causa dell'articolazione territoriale e della complessità della rete di rilevazione, l'attività di formazione e istruzione dei soggetti coinvolti ha avuto un ruolo determinante per il buon esito delle operazioni censuarie.

Le attività formative hanno coperto l'intera rete di rilevazione con una serie di interventi "a cascata", ricorrendo a più strumenti. Infatti i corsi di istruzione e formazione si sono sviluppati secondo un percorso per fasi successive che ha coinvolto via via destinatari diversi: gli Uffici regionali dell'Istat, gli Uffici di censimento regionali (UCR), gli Uffici di censimento provinciali (UCP), i coordinatori intercomunali e i loro responsabili provinciali e gli Uffici di censimento comunali (UCC) con i loro coordinatori e rilevatori.

Dato l'elevato numero delle persone da formare e la loro distribuzione su tutto il territorio nazionale, nonché la diversità dei fabbisogni formativi, si sono attuati molteplici interventi. Accanto alla formazione in aula si è fatto ricorso anche allo strumento della formazione a distanza, tramite l'utilizzo di appositi strumenti (CD-Rom formativo, pagina dedicata nel sito Internet del Censimento).

Ulteriori interventi di carattere formativo, aggiuntivi rispetto a quelli dedicati alle istruzioni per la rilevazione, si sono svolti nei confronti dei coordinatori intercomunali e dei coordinatori comunali, a cura sia dell'Istat, sia degli Uffici regionali di censimento.

Interventi di verifica della formazione dei rilevatori e di *training on the job* sono stati svolti dai coordinatori intercomunali nel corso delle ispezioni volte a fornire assistenza tecnica agli UCC durante lo svolgimento della rilevazione.

Le istruzioni al personale degli UCR, ai responsabili degli UCP e ai responsabili provinciali dei coordinatori intercomunali sono state effettuate da personale selezionato dall'Istat e da funzionari dell'Istituto.

Le istruzioni ai coordinatori intercomunali sono state trasmesse da personale appartenente all'Istat e agli UCR, nonché dai responsabili dei coordinatori intercomunali. A loro volta, i coordinatori intercomunali, coadiuvati da personale dell'Istat, hanno effettuato gli interventi di istruzione ai coordinatori comunali e ai rilevatori.

5. Il campo di osservazione e l'unità di rilevazione

Il campo di osservazione del Censimento dell'agricoltura ha considerato tutte le aziende agricole, forestali e zootecniche, di qualsiasi ampiezza e da chiunque condotte. Sono rientrate nel suddetto campo di osservazione anche:

- le aziende agricole degli istituti di ricerca, degli ospedali, delle cliniche, delle comunità religiose, degli istituti penitenziari e delle imprese industriali;
- gli allevamenti di tori e verri da riproduzione, gli allevamenti di cavalli, i centri di incubazione;
- le aziende agricole costituite da prati permanenti e/o pascoli condotti dalle amministrazioni comunali (terreni messi a disposizione, generalmente dietro corresponsione di un canone, per il pascolo di animali appartenenti ad altre aziende).

I terreni destinati ad alcuni usi particolari, se non compresi nella superficie totale di un'azienda agricola attiva, sono stati esclusi dal campo di osservazione del Censimento. Questa esclusione riguarda in particolare:

- i suoli edificabili o comunque non destinati ad uso agricolo;
- i parchi e i giardini ornamentali;
- i terreni completamente abbandonati;
- i piccoli orti familiari, generalmente annessi alle abitazioni, la cui produzione era destinata normalmente all'autoconsumo (salvo il caso in cui la persona che ne disponeva fosse conduttore di azienda agricola; in tal caso l'orto doveva essere considerato parte integrante dell'azienda stessa);
- i piccoli allevamenti a conduzione familiare, costituiti da uno o due capi di bestiame suino, ovino, caprino o da pochi animali di bassa corte (polli, tacchini, oche, conigli ecc.) utilizzati normalmente per autoconsumo (salvo il caso in cui la persona che ne disponeva fosse anche conduttore di azienda agricola; in tal caso questi allevamenti dovevano essere considerati parte integrante dell'azienda stessa).

Sono state inoltre escluse dal campo di osservazione le scuderie, i terreni per l'esercizio dei cavalli da corsa, gli allevamenti di cani, i centri di commercio del bestiame ed i macelli che non praticavano l'allevamento del bestiame. Gli allevamenti ittici (impianti di acquacoltura) sono rientrati nel campo di osservazione del Censimento solo se praticati nell'ambito di un'azienda agricola.

L'unità di rilevazione del Censimento è stata l'*azienda agricola, forestale e zootecnica*, definita come *l'unità tecnico-economica costituita da terreni, anche in appezzamenti non contigui, ed eventualmente da impianti ed attrezzature varie in cui si attua la produzione agraria, forestale o zootecnica ad opera di un conduttore, e cioè persona fisica, società od ente, che ne sopporta il rischio sia da solo (conduttore coltivatore o conduttore con salariati), sia in forma associata.*

Caratteri distintivi fondamentali di un'azienda agricola sono stati pertanto:

- l'utilizzazione dei terreni per la produzione agricola e/o forestale e/o zootecnica: tali terreni potevano essere costituiti da una o più particelle (contigue o no), situate nello stesso Comune oppure in Comuni diversi, anche non confinanti o vicini tra loro;
- la presenza di un conduttore, cioè di una persona fisica, società od ente che sopportava il rischio imprenditoriale connesso con l'attività economica dell'azienda.

Tra le aziende agricole sono state comprese anche quelle prive di terreno agrario ed in particolare:

- le aziende zootecniche nelle quali si allevava bestiame senza utilizzazione di terreno agrario (allevamenti intensivi di bovini, di suini, avicunicoli, ecc.);
- le aziende zootecniche nelle quali il bestiame veniva allevato utilizzando terreni pascolativi appartenenti a Comuni, ad altri enti pubblici od a privati, senza che i terreni potessero configurarsi come elementi costitutivi di dette aziende.

6. I criteri per l'individuazione delle aziende agricole

Le aziende agricole sono state individuate nel Comune, ed in particolare nel foglio di mappa catastale, in cui ricadeva il centro aziendale o, in mancanza di esso, la maggior parte delle particelle catastali costituenti la superficie totale aziendale. Ne consegue che le aziende agricole, i cui terreni erano situati in due o più fogli di mappa catastali dello stesso Comune oppure in due o più Comuni, sono state rilevate dal Comune ove era situato il centro aziendale e, quindi, indicate nel relativo foglio di mappa catastale. Pertanto, il luogo dove era ubicata l'abitazione del conduttore, se non coincidente con il centro aziendale, non ha costituito elemento per l'individuazione di un'azienda agricola, né per l'attribuzione dell'azienda stessa ad un determinato foglio di mappa.

Per *centro aziendale* s'intende il complesso dei fabbricati situati nei terreni dell'azienda agricola e connessi alla sua attività produttiva. Il centro aziendale, in molti casi, comprende le abitazioni del

conduttore e dell'altra manodopera impiegata nei lavori agricoli aziendali, i ricoveri per animali, i locali per l'immagazzinamento dei prodotti (magazzini, sili da foraggio, fienili, ecc.) e quelli per il deposito di macchine ed attrezzi di uso agricolo.

Le aziende pastorali con greggi transumanti, nel caso in cui il conduttore disponeva anche di terreno agrario, sono state individuate nel Comune e foglio di mappa catastale nel quale ricadeva il centro aziendale o la maggior parte delle particelle costituenti la superficie totale aziendale. Se, invece, tali aziende erano prive di terreno agrario (esclusivamente zootecniche), sono state individuate nel Comune e foglio di mappa catastale nel quale erano situati i ricoveri di proprietà dell'azienda; oppure, se l'azienda non possedeva ricoveri propri, nel Comune dove il gregge era stato ricoverato per la maggior parte dell'anno; oppure, se quest'ultimo criterio fosse risultato di difficile adozione, nel Comune dove il gregge si trovava alla data di riferimento del Censimento.

Ai fini del censimento, per individuare le aziende agricole si è fatto riferimento ai conduttori e non ai proprietari o intestatari dei terreni, in quanto:

- il proprietario o intestatario dei terreni non è necessariamente conduttore di azienda agricola, termine con il quale si intende la persona fisica, società o ente, che, in quanto responsabile giuridico ed economico, sopporta il rischio della gestione aziendale, indipendentemente dal titolo di possesso dei terreni;
- i terreni di proprietà o intestati a soggetti diversi possono essere condotti da un'unica azienda agricola.

I censimenti generali del 2000-01 prevedono di incrementare in misura significativa il dettaglio territoriale disponibile nella georeferenziazione dei dati, con l'obiettivo di potenziare la capacità informativa dei dati raccolti. In particolare, Il 5° Censimento generale dell'agricoltura, che copre con il suo campo di osservazione il territorio extraurbano, ha adottato per la prima volta come livello minimo di aggregazione dei dati il foglio di mappa catastale, che ha il vantaggio di essere un riferimento facilmente individuabile sia per i rispondenti che per gli utenti finali e corrisponde ad un livello di dettaglio ottimale, ad esempio, per le esigenze di analisi della pianificazione territoriale. La disponibilità dei dati elementari aggregati per foglio di mappa consentirà di ottenere proiezioni cartografiche molto accurate dei risultati censuari: dalla semplice localizzazione delle aziende agricole e dei relativi terreni a mappe tematiche sull'utilizzazione del suolo e sulla distribuzione delle caratteristiche strutturali e tipologiche delle aziende.

7. Il questionario di rilevazione

Nella progettazione del questionario di azienda si è tenuto conto di esigenze diverse: la domanda di informazioni da parte dell'utenza; l'obbligo di rispondere alle esigenze internazionali (FAO e UE) secondo un prestabilito elenco di caratteristiche da rilevare; l'esigenza di mantenere la confrontabilità dei risultati con quelli delle precedenti rilevazioni censuarie; la necessità di indagare fenomeni attuali di interesse nazionale e locale; la limitazione degli oneri di risposta per i rilevatori, e, soprattutto, per le aziende stesse.

Il questionario di rilevazione adottato per il 5° Censimento generale dell'agricoltura ha rappresentato una soluzione di equilibrio tra queste esigenze. Una volta assicurata la sua corrispondenza al quadro informativo richiesto dai regolamenti europei, esso è stato redatto apportando integrazioni finalizzate a rispondere alle molteplici esigenze informative nazionali e locali.

Il compito di definire i contenuti rispondenti a tali esigenze è stato affidato ad una apposita sottocommissione nell'ambito della Commissione di studio avente l'incarico di formulare proposte in merito agli aspetti organizzativi, metodologici e tecnici per il 5° Censimento generale dell'agricoltura. Le attività svolte al riguardo nel corso di circa un anno hanno consentito l'approntamento di un questionario di azienda, che, oltre a consentire una soddisfacente comparabilità dei risultati nel tempo,

ha esteso le informazioni su fenomeni maggiormente esplicativi della nuova realtà agricola. In esso sono stati mantenuti molti dei quesiti già rilevati nel 1990, compresi quelli relativi alla viticoltura, ed inserite alcune interessanti novità.

In particolare, i nuovi quesiti hanno riguardato:

- la ulteriore suddivisione della superficie aziendale secondo il titolo di possesso dei terreni: proprietà, affitto (Legge 203/82) e uso gratuito;
- una maggiore articolazione della forma giuridica delle aziende (persona fisica, società, cooperativa, associazione di produttori, Ente pubblico);
- più specifiche informazioni sulla tenuta della contabilità aziendale;
- la rilevazione della superficie utilizzata per attività extragricole (turismo, sport, ecc.);
- la capacità lavorativa oraria degli impianti per la lavorazione e/o trasformazione in azienda dei prodotti delle coltivazioni;
- la consistenza degli "altri" allevamenti, la produzione del latte distinta per specie, l'impiego del latte munto e i prodotti ottenuti dalla lavorazione del latte in azienda;
- riguardo al lavoro aziendale, la posizione nella professione dei componenti la famiglia del conduttore e la distinzione della "altra manodopera aziendale" tra operai e dirigenti e impiegati, nonché la loro distinzione per genere;
- alcune informazioni sulle pratiche colturali e sui sistemi utilizzati per la fertilizzazione dei terreni;
- le produzioni di qualità, sia vegetali che zootecniche.

8. Epoca di riferimento dei dati

Fanno riferimento all'annata agraria 1° novembre 1999 – 31 ottobre 2000 i dati relativi a: vendita dei prodotti dell'azienda; contabilità; utilizzazione dei terreni; lavoro; mezzi meccanici; contoterzismo; attrezzature informatiche; rapporti con l'esterno.

Fanno riferimento alla data del 22 ottobre 2000 i dati relativi a: forma di conduzione; forma giuridica; credito agrario; adesione ad organismi associativi economici; parchi ed aree protette; ricoveri; superficie totale; superficie agricola utilizzata; consistenza degli allevamenti; fabbricati ed abitazioni.

La condizione professionale del conduttore, dei familiari, dei parenti e del capo azienda si riferisce a quella posseduta nella settimana precedente il 22 ottobre 2000. Fanno riferimento all'anno solare 2000 i dati relativi alla produzione del latte.

9. L'aggiornamento degli elenchi comunali delle aziende agricole

Sul piano tecnico-metodologico, il problema di maggior rilevanza nell'esecuzione di un censimento generale dell'agricoltura è connesso con l'identificazione delle aziende e con l'obiettivo di massimizzare il grado di copertura della rilevazione, dato il notevole riflesso che tale operazione riveste nel dimensionamento numerico del collettivo di osservazione.

Le operazioni di aggiornamento si sono articolate nelle seguenti fasi:

- produzione dell'elenco delle aziende agricole, forestali e zootecniche, risultanti nello schedario Istat e dell'elenco dei soggetti risultanti in archivi e/o registri di fonte amministrativa e non individuati tra i conduttori delle aziende agricole, forestali e zootecniche dello schedario Istat
- individuazione delle aziende agricole, forestali e zootecniche "ancora esistenti", "non più esistenti" e "di nuova costituzione" (rispetto all'elenco, basato sul Censimento del 1990);
- per ciascuna azienda agricola risultante negli elenchi come "ancora esistente" o "di nuova costituzione", indicazione dell'ubicazione del centro aziendale o, in assenza di esso, della località dove ricadeva il maggior numero di particelle dei terreni costituenti l'azienda agricola. Tale località

poteva essere distinta dal domicilio del conduttore, ove quest'ultimo non coincidesse con l'ubicazione del centro aziendale. Per le aziende "ancora esistenti" dovevano essere verificati, modificati ed eventualmente integrati i dati personalizzati a cura dell'Istat;

- per ciascuna azienda agricola "ancora esistente" o "di nuova costituzione", indicazione delle superfici ricadenti nel Comune, distintamente per i terreni situati nello stesso foglio di mappa catastale del centro aziendale e per quelli ricadenti in altri fogli di mappa dello stesso Comune o di altri Comuni, con la specificazione, per ciascuna azienda, del numero complessivo delle particelle catastali che ne costituivano la superficie. Per le aziende prive di terreno agrario (esclusivamente zootecniche) si doveva indicare il Comune e il foglio di mappa catastale ove erano situati i ricoveri di proprietà dell'azienda; oppure, se l'azienda non possedeva ricoveri propri, il Comune dove erano ricoverati i capi di bestiame per la maggior parte dell'anno; oppure, se quest'ultimo criterio risultava di difficile adozione, il Comune dove gli allevamenti si trovavano al momento della verifica effettuata per l'aggiornamento;
- scambi di informazioni tra Comuni sulle superfici di aziende con parte dei terreni localizzati in Comuni diversi;
- compilazione dei riepiloghi delle superfici di foglio di mappa catastale e comunali e verifica del grado di copertura raggiunto.

Per agevolare i compiti degli Uffici comunali, l'Istat ha fornito a ciascuno di essi un apposito Manuale contenente il piano completo dell'aggiornamento con le istruzioni da seguire per le diverse operazioni da effettuare. Inoltre l'Istat ha inviato a ciascun Comune un CD multimediale con finalità di comunicazione generale sui censimenti 2000 – 2001, unitamente ad un apposito *software*, le cui procedure hanno consentito la compilazione automatica di alcuni modelli man mano che il Comune procedeva alle previste operazioni di aggiornamento degli elenchi.

Alle operazioni di aggiornamento hanno contribuito l'Istat, i Comuni e le Camere di Commercio, ciascuno con ruoli e compiti ben definiti.

Prima di avviare le operazioni di aggiornamento l'Istat ha effettuato un preliminare processo di integrazione e/o sovrapposizione dei dati anagrafici e strutturali contenuti nei principali archivi amministrativi di interesse agricolo, ha predisposto la metodologia, sviluppato le procedure informatiche di acquisizione e trattamento delle informazioni aggiornate, prodotto il materiale per l'aggiornamento stesso su supporto cartaceo ed informatico, nonché sottoposto a verifica di fattibilità tutte le modalità tecniche ed organizzative dell'operazione.

In particolare l'aggiornamento delle liste si è basato su una verifica preliminare dell'archivio censuario riferito al 1990, svolta mediante l'uso di archivi anagrafici delle aziende aggiornati al 1997 e al 1998 e provenienti dal Sistema informativo agricolo nazionale (SIAN), dall'anagrafe tributaria del Ministero delle Finanze, dal registro delle imprese agricole tenuto presso le Camere di Commercio e dall'archivio residente presso l'AIMA (attualmente AGEA). Tale operazione di aggiornamento e di "incrocio" tra archivi (analoga a quella posta alla base dell'Archivio statistico delle imprese attive, ASIA) è stata estremamente complessa, in quanto il Censimento del 1990 non aveva rilevato il codice fiscale delle aziende agricole (o dei relativi conduttori). Di conseguenza, per effettuare le verifiche sono state utilizzate altre "chiavi", quali la localizzazione e la denominazione dell'azienda, tutti elementi certamente meno sicuri del codice identificativo.²

L'analisi integrata degli archivi sopra menzionati³ ha consentito di "rintracciare" circa 1.400.000 aziende censite nel 1990, informazione questa che è stata fornita ai Comuni per rendere più agevole il loro lavoro di aggiornamento degli elenchi. D'altra parte, i Comuni hanno ricevuto anche un elenco di

² Per essere trattato in modo efficace, l'archivio del 1990 e gli archivi integrativi sono stati preliminarmente sottoposti ad una "normalizzazione", cioè ad un trattamento statistico finalizzato ad assicurare che i caratteri in essi contenuti fossero resi omogenei e confrontabili tra loro.

³ L'operazione di *linkage* tra i diversi archivi, su cui si baserà anche in futuro la costruzione e l'aggiornamento annuale dell'Archivio statistico delle aziende e delle imprese agricole (ASIA) ha costituito, naturalmente, solo il primo passo del lavoro, cui sono seguite approfondite analisi di carattere statistico volte all'individuazione dei soggetti effettivamente titolari di un'attività agricola rientrante nel campo di osservazione del censimento.

circa 1.800.000 altri soggetti presenti negli archivi amministrativi, per i quali è stato impossibile procedere all'abbinamento automatico e preventivo con le unità contenute nell'archivio censuario del 1990. In alcuni casi si è trattato effettivamente di nuove aziende, ma in molti altri il mancato abbinamento è dipeso unicamente dalla assenza del codice identificativo nell'archivio del 1990.

L'operazione di aggiornamento è poi proseguita sul territorio a cura dei Comuni. Anche le Camere di Commercio, attraverso i propri Uffici di statistica, hanno partecipato all'operazione, svolgendo attività di coordinamento e monitoraggio in collegamento telematico con l'Istat.

Le modalità tecniche ed operative da seguire per l'aggiornamento sono state descritte in un apposito fascicolo contenente il Piano completo delle operazioni.

Con la circolare n.38 del 15 ottobre 1999 prot. 10465, sono stati disposti i criteri e le modalità per la costituzione degli Uffici di censimento comunali e provinciali, precisandone compiti e funzioni per l'aggiornamento.

Entro il mese di giugno 2000, tutti i Comuni, ad eccezione di pochi per i quali si è reso necessario prorogare la scadenza al mese di agosto, hanno trasmesso all'Istat tutto il materiale su supporto informatico e cartaceo. Il materiale pervenuto soltanto su supporto cartaceo, dopo i necessari controlli quantitativi e qualitativi presso l'Istat, è stato sottoposto a registrazione *in service*. Appena registrato, il materiale è stato elaborato al pari di quello pervenuto su supporto informatico, in modo da ottenere gli elenchi definitivi comunali, per foglio di mappa catastale. Questo ha costituito l'area di riferimento da assegnare successivamente a ciascun rilevatore per la raccolta dei dati mediante somministrazione del questionario aziendale.

I file contenenti i dati identificativi dei conduttori, integrati con quello di superficie totale dell'azienda, da inviare ai Comuni come elenchi definitivi, sono stati approntati dall'Istat nel periodo luglio - settembre 2000 e sono stati utilizzati anche per la personalizzazione dei questionari di rilevazione.

10. Le indagini pilota pre-censuarie

Al fine di risolvere le problematiche relative alla localizzazione delle aziende agricole e dei loro terreni, all'aggiornamento delle liste comunali di aziende, nonché alla messa a punto degli strumenti di rilevazione, sono state realizzate nel periodo pre-censuario tre indagini pilota:

1. *localizzazione e georeferenziazione dei terreni aziendali*: l'indagine è stata effettuata nel periodo novembre 1998 – gennaio 1999 per verificare le difficoltà incontrate dai Comuni nell'individuare le aziende agricole e nel localizzare i loro terreni. Hanno partecipato volontariamente 10 Comuni in totale; in particolare, 3 Comuni delle Marche, 5 dell'Emilia-Romagna e 2 della Toscana. Con questa indagine è stata verificata anche la possibilità di utilizzare, per la prima volta nel settore delle statistiche agricole, la documentazione catastale. Il materiale di base per l'esecuzione dell'indagine pilota (elenchi delle aziende agricole e dei soggetti da rilevare) è stato fornito dall'Istat) mentre la documentazione catastale è stata acquisita dai Comuni interessati all'indagine. Per agevolare il compito ai Comuni partecipanti l'Istat ha redatto un apposito manuale di istruzioni.
2. *aggiornamento dell'archivio Istat delle aziende agricole*: questa seconda indagine pilota è stata effettuata nel periodo aprile – maggio 1999 al fine di valutare la fattibilità delle operazioni di individuazione delle aziende agricole finalizzata all'aggiornamento degli elenchi. Ad essa hanno partecipato gli stessi Comuni già coinvolti nella prima indagine pilota, integrati da altri 22 in modo da rispettare criteri di rappresentatività per grandi circoscrizioni territoriali.

La metodologia seguita per questa seconda indagine pilota è stata simile a quella adottata per la prima. Tuttavia, tenuto conto che un aggiornamento esaustivo degli elenchi non può essere realizzato se non a seguito di un accurato e completo scambio di informazioni tra Comuni confinanti, tra i 30 sono stati scelti 2 Comuni "nucleo" con i rispettivi Comuni "satelliti" in numero di

8. In termini di numero di aziende agricole da aggiornare con l'indagine pilota, la selezione ha riguardato 5 Comuni con un numero consistente di aziende censite nel 1990 (Comuni "grandi" con oltre 1.000 aziende), 7 altri di "media dimensione" (500 - 1.000 aziende) e 20 di "piccola dimensione" (meno di 500 aziende).

Per i Comuni di grande e media dimensione l'indagine ha consentito di sperimentare le diverse modalità di assunzione delle informazioni dal conduttore, di verificare l'utilizzazione della cartografia più opportuna e di valutare le difficoltà inerenti la localizzazione dei terreni aziendali, nonché i tempi di esecuzione dell'operazione. Per 20 Comuni non erano previsti scambi di informazioni con i Comuni limitrofi, per i 2 Comuni "nucleo" sono state effettuate tutte le fasi dell'operazione di aggiornamento, sino alla completa verifica del grado di copertura raggiunto. Gli 8 Comuni "satelliti", infine, hanno proceduto all'aggiornamento degli elenchi di loro competenza, all'individuazione ed attribuzione delle aziende agricole e dei relativi terreni ai rispettivi fogli di mappa catastali ed allo scambio di informazioni con il corrispondente Comune "nucleo".

Anche per questa seconda indagine l'Istat ha approntato tutto il materiale di base su supporto cartaceo ed informatico, nonché la redazione di un apposito fascicolo di istruzioni.

3. *controllo della qualità degli elenchi aziendali e test del questionario di azienda agricola*: allo scopo di completare le attività preparatorie del Censimento, nel mese di maggio 2000 è stata condotta la terza indagine pilota, finalizzata a valutare le caratteristiche del questionario di rilevazione ed a verificare la qualità degli elenchi aziendali approntati con l'aggiornamento dell'archivio Istat. La rilevazione è stata affidata agli Uffici regionali di censimento (UCR). Essa ha riguardato circa 2.700 unità dislocate in 43 Comuni. Per l'esecuzione dell'indagine pilota gli UCR si sono avvalsi di proprio personale dipendente.

Sono stati utilizzati due modelli: il primo (Mod. ISTAT SME1) per stabilire l'appartenenza dell'unità oggetto dell'indagine pilota al campo di osservazione del Censimento; il secondo che riproduceva il questionario di azienda agricola (Mod. ISTAT CEAGR1) da somministrare alle unità risultate appartenenti al campo di osservazione a seguito dell'accertamento effettuato dal rilevatore.

Alla fine dell'intervista il rilevatore ha redatto per ciascuna azienda agricola intervistata un rapporto (Mod. ISTAT CEAGR RIL1), nel quale è stato precisato il grado di difficoltà riscontrato nella compilazione del questionario di azienda, il tempo di durata dell'intervista e la completezza e chiarezza delle istruzioni predisposte dall'Istat e delle definizioni adottate.

11. Le operazioni preliminari della rete di rilevazione

Preliminarmente alla raccolta dei dati presso i conduttori d'azienda, l'Istat ha fornito a ciascun Comune il materiale necessario allo svolgimento della rilevazione censuaria ed in particolare:

- a) l'elenco delle aziende agricole da intervistare (Mod. ISTAT CEAGR 201), nel quale sono state riportate le aziende individuate con l'aggiornamento degli archivi statistici ed amministrativi, distinte per foglio di mappa catastale;
- b) elenchi aggiuntivi contenenti le indicazioni sui conduttori domiciliati in luogo diverso dall'ubicazione del centro aziendale;
- c) i questionari di azienda agricola (Mod. ISTAT CEAGR 1) in bianco, secondo il numero delle aziende da censire, integrato da una congrua scorta;
- d) le etichette autoadesive con la pre stampa dei caratteri identificativi dei conduttori ai quali somministrare il questionario per le aziende agricole individuate in fase di aggiornamento; per le eventuali aziende nuove (o non identificate nel corso dell'aggiornamento) sono state fornite etichette in bianco, le quali contenevano soltanto i codici e le denominazioni della Provincia e del Comune ed un apposito codice di azienda;

- e) un congruo numero di copie del manuale di istruzioni per la rilevazione, contenente le definizioni, le modalità tecnico-operative e le disposizioni per la raccolta dei dati;
- f) un congruo numero di CD-rom per la formazione dei rilevatori;
- g) il materiale e i modelli accessori da utilizzare per lo svolgimento delle operazioni e per la spedizione del materiale censuario, al termine delle operazioni stesse.

Sempre nel periodo precedente la rilevazione, gli UCC hanno svolto alcune operazioni preparatorie, come la predisposizione del materiale per ciascun rilevatore e la definizione degli "itinerari di sezione" per il rilevatori. Di particolare rilievo, in tale ambito, sono stati i casi in cui vi era differenza tra l'ubicazione dell'azienda e il domicilio del conduttore. Al fine di agevolare gli UCC nella rilevazione di queste aziende, l'Istat ha trasmesso agli UCC, su supporto informatico, la lista dei "conduttori con domicilio in Comune diverso da quello di rilevazione".

Inoltre, per agevolare il compito dei rilevatori e dei rispondenti, molti Comuni hanno fornito a ciascun rilevatore una copia del foglio di mappa catastale di competenza, unitamente ad una copia del quadro di unione dei fogli di mappa in cui si ripartisce il territorio comunale. Ciò ha consentito al rilevatore di individuare più facilmente l'ubicazione delle aziende e la distribuzione dei loro terreni sul territorio. In questo modo si è anche agevolato il rispondente nella collocazione delle diverse attività aziendali in ciascun foglio di mappa.

12. Le attività di raccolta dei dati

All'inizio del mese di ottobre 2000 gli UCC hanno ricevuto il materiale necessario allo svolgimento della rilevazione censuaria. A partire dal 23 ottobre 2000, i rilevatori hanno condotto personalmente le interviste con i conduttori delle aziende agricole secondo un calendario programmato sulle seguenti scadenze di conclusione della rilevazione sul campo: 22 novembre 2000 per i Comuni con meno di 100 aziende da censire e 31 dicembre 2000 per i Comuni con 100 o più aziende da censire.

La concentrazione dei tempi previsti per la raccolta dei dati in circa 60 giorni lavorativi ha richiesto l'impiego di più personale rispetto al precedente censimento.

La revisione dei questionari di rilevazione da parte dei coordinatori comunali è stata effettuata, di norma, giornalmente presso l'UCC, subordinatamente alla consegna quotidiana dei questionari compilati da parte dei rilevatori. L'attività di revisione si è svolta nel periodo dal 23 ottobre 2000 al 12 gennaio 2001, anche con l'ausilio dei coordinatori intercomunali, i quali hanno visitato periodicamente gli UCC, così da risolvere eventuali dubbi ed offrire assistenza tecnica alla rilevazione.

A questo stesso scopo l'Istat ha attivato durante il periodo della rilevazione censuaria due numeri verdi di *help-desk* delle operazioni di raccolta dei dati destinati uno agli operatori istituzionali della rete censuaria e l'altro ai rispondenti.

Il primo è stato gestito dagli Uffici regionali dell'Istat, mentre il secondo è stato affidato ad un *call center* specializzato che ha operato sull'intero territorio nazionale. In entrambi i casi, comunque, l'Istat ha provveduto a predisporre preliminarmente un numero molto consistente di risposte a fattispecie di quesiti (oltre 700 per il primo e più di 35 per il secondo), opportunamente ripartiti nell'ambito di tre differenti tipologie (amministrativa, metodologica e tecnico-informatica). Il ricorso a tali numeri verdi è stato consistente: a quello destinato agli operatori di censimento sono pervenute 6.416 chiamate, di cui 4.235 da parte degli UCC, a quello destinato agli altri soggetti sono pervenute 4.233 chiamate.

Non appena revisionati tutti i questionari di azienda compilati dai rilevatori, gli UCC hanno provveduto alla redazione dei prospetti riepilogativi contenenti i dati relativi alle principali variabili rilevate a livello di foglio di mappa (Mod. ISTAT RIEP 1). Man mano che la compilazione dei prospetti riepilogativi è stata terminata, e comunque entro febbraio 2001, l'UCC ha provveduto a riepilogare tali prospetti a livello comunale, compilando l'apposito modello predisposto dall'Istat (Mod. ISTAT RIEP 2) che è stato inviato all'UCP competente per territorio. I modelli riepilogativi per Comune hanno

consentito all'Istat di elaborare e diffondere alcuni risultati preliminari l'8 marzo 2001 e quelli provvisori il 20 giugno 2001.

La verifica del buon andamento delle operazioni censuarie è stata svolta attraverso un sistema di monitoraggio basato su rapporti periodici inoltrati dagli UCC agli UCP. Tali rapporti sono stati immessi da questi ultimi nella rete telematica appositamente predisposta e sono stati resi disponibili in tempo reale agli uffici di censimento regionali (UCR) ed all'Istat. Più in dettaglio, il monitoraggio ha previsto le seguenti attività:

- a) gli uffici di censimento comunali:
 - hanno comunicato al competente UCP l'inizio della raccolta dei dati;
 - in funzione della numerosità aziendale di competenza, hanno inviato via fax o per via telematica, al competente UCP l'apposito modello con la comunicazione del numero dei questionari compilati, evidenziando anche il numero delle aziende viticole e zootecniche;
 - al termine della raccolta dei dati hanno trasmesso all'UCP gli appositi modelli, nei quali sono stati indicati, tra l'altro, il numero definitivo delle aziende censite, il numero delle aziende per le quali non è stato possibile condurre l'intervista, il numero delle aziende viticole e zootecniche, queste ultime distinte per gli allevamenti bovini, suini, ovini ed altri tipi, alcuni ulteriori dati riassuntivi a livello comunale;
- b) i responsabili provinciali dei coordinatori intercomunali: hanno inoltrato all'UCP e all'UCR competenti per territorio, mediamente ogni 14 giorni, un rapporto sull'attività svolta dai coordinatori intercomunali di propria competenza, compilando l'apposito modello predisposto dall'Istat; tale modello ha fornito per ogni coordinatore intercomunale il numero delle visite effettuate presso ciascun Comune di competenza, il numero dei questionari revisionati unitamente ai rilevatori e ai coordinatori comunali, il grado di difficoltà riscontrato dai rilevatori nella compilazione delle diverse sezioni dei questionari di rilevazione, nonché i problemi eventualmente riscontrati nell'attività dei Comuni;
- c) gli Uffici di censimento provinciali: hanno provveduto all'inserimento nella rete Internet delle informazioni ricevute dagli UCC e dai responsabili dei coordinatori intercomunali, impegnandosi tempestivamente a risolvere i problemi che emergevano dal monitoraggio;
- d) gli Uffici di censimento regionali: hanno riepilogato a livello regionale le informazioni ricevute dagli Uffici di censimento provinciali, utilizzando i prospetti appositamente predisposti dall'Istat, trasmettendoli per via telematica all'Istat ed alla competente Commissione tecnica regionale; essi sono, inoltre, intervenuti tempestivamente per la risoluzione dei problemi evidenziati dal monitoraggio, collaborando strettamente con gli UCP e gli Uffici regionali dell'Istat.

Il monitoraggio telematico è stato svolto utilizzando la rete Internet come struttura di trasmissione, limitando però l'accesso alle aree di monitoraggio ai soli soggetti autorizzati. In questo modo è stato possibile assicurare in tempo reale la condivisione delle informazioni relative allo stato di avanzamento delle operazioni censuarie tra tutti i soggetti della rete territoriale.

Al termine delle operazioni di rilevazione, gli UCC hanno confezionato tutto il materiale utilizzato per la raccolta dei dati, secondo le istruzioni trasmesse dall'Istat. Anche le operazioni di trasmissione del materiale sono state monitorate mediante apposite comunicazioni veicolate dalla rete telematica.

13. La registrazione controllata

La registrazione dei dati su supporto informatico è stata eseguita presso 6 centri distribuiti sul territorio nazionale. Tale attività è stata svolta dai centri applicando piani di registrazione controllata predisposti secondo norme tecniche, operative e di sicurezza stabilite dall'Istat che ha provveduto anche a verificarne l'applicazione. Ciò ha consentito di garantire la completa omogeneità tra le operazioni effettuate dai diversi centri.

Le regole di registrazione dei dati sono state impostate in modo da garantire la maggiore conformità possibile tra le informazioni memorizzate sul supporto informatico ed il questionario cartaceo. Inoltre, nel *software* di registrazione dei dati sono state introdotte alcune regole di incompatibilità con lo scopo di evidenziare particolari incongruenze. Compito dell'operatore è stato di verificare se l'errore segnalato fosse dovuto ad una errata digitazione oppure ad una errata compilazione del questionario. Nel primo caso l'operatore era tenuto a correggere l'errore introdotto; nel secondo, invece, doveva confermare la registrazione effettuata e segnalare la situazione anomala, secondo una opportuna sintassi, su un file di errori che è stato consegnato all'Istat insieme ai dati registrati.

I supporti informatici contenenti i dati registrati per ciascuna Provincia sono stati sottoposti dall'Istat ad una serie di controlli tecnici a campione che hanno garantito il rispetto degli standard di qualità della registrazione effettuata. In questo modo i livelli accertati di errore nella registrazione non hanno superato le soglie prestabilite per la validità dell'operazione.

La registrazione era stata inizialmente fissata nel periodo maggio - settembre 2001; tuttavia, alcune difficoltà tecniche riscontrate presso alcuni centri non hanno consentito il pieno rispetto della tempistica inizialmente predisposta, ritardando così la disponibilità presso l'Istat dei dati registrati per alcune Regioni.

14. Il trattamento informatico dei dati

Espletati i necessari controlli amministrativi e tecnici dei dati contenuti sul supporto informatico provinciale, i record registrati sono stati sottoposti ad un programma di controllo (piano di incompatibilità) che prevedeva l'imposizione automatica, sotto determinate condizioni, di notizie mancanti e la correzione di notizie registrate nei casi di accertata incongruenza.

Il controllo automatico dei dati qualitativi (mutabili) è stato effettuato con tabelle decisionali a doppia o multipla entrata (adottando come criteri di base le definizioni censuarie dei singoli quesiti) e con tabelle di correzione che, secondo combinazioni di risposte non compatibili, prevedevano quale risposta si dovesse ritenere non fondamentale e consentivano l'imposizione della relativa correzione. In caso di combinazioni di tre o più risposte incompatibili, si è corretto il minor numero di risposte necessarie a ristabilire la compatibilità tra esse.

Tabelle decisionali e di correzione per area geografica sono state impostate per quelle coltivazioni la cui presenza è limitata solo in aree geoclimatiche definite. Il controllo automatico dei dati quantitativi (variabili) è stato effettuato con i metodi dell'operatore logico e della funzione di controllo.

Per numerose variabili del questionario di azienda è stata verificata la relazione dell'operatore uguaglianza o disuguaglianza (maggiore o minore). Ad esempio, la superficie irrigata di una coltivazione non può essere superiore alla superficie complessiva della coltivazione stessa, la quantità di latte trasformato deve essere minore o uguale alla quantità di latte munto, e così via.

Maggiormente applicata è stata la funzione di controllo, considerato l'elevato numero di variabili soggette a quadratura con la funzione "addizione". Ad esempio, la somma delle singole superfici deve essere uguale alla superficie totale aziendale; la somma del numero dei capi delle singole categorie di bestiame bovino deve essere uguale al numero totale di capi bovini, e così via.

Inoltre, le risposte ai quesiti del questionario sono in prevalenza non obbligatorie. Ove però sono risultate presenti una o più risposte non obbligatorie, ciò ha implicato il controllo di presenza di risposta ad altro quesito.

Una volta verificata l'esistenza della condizione di errore, è stato automaticamente corretto il campo del *record* relativo al quesito affetto da errore. Nel caso di controlli tra più campi appartenenti allo stesso *record* o a *record* diversi relativi ad uno stesso questionario, sono stati scelti uno o più campi come fondamentali ed i rimanenti campi sono stati oggetto di correzione.

La procedura descritta ha permesso di ottenere come risultato una sufficiente minimizzazione della differenza tra i dati aggregati osservati e i dati aggregati reali.

Dal supporto informatico così ottenuto sono state elaborate delle tavole di controllo contenenti i principali caratteri delle aziende agricole rilevati con il questionario di azienda ed i possibili confronti con quelli del precedente Censimento del 1990, secondo i livelli territoriali previsti.

Un'analisi approfondita dei dati contenuti nelle tavole suddette ha consentito l'individuazione di "aziende anomale" (aventi cioè delle caratteristiche sostanzialmente diverse rispetto a quelle desumibili anche da altre fonti) da sottoporre ad ulteriori controlli ed eventuali correzioni parametriche o interattive.

Dopo l'ultimazione delle precedenti fasi di controllo critico e di analisi dei dati, si è proceduto alla costruzione di una struttura, tipo *data warehouse*, per la costruzione delle tavole statistiche. Tale struttura prevede la trasposizione dei dati dalla forma tipo "questionario" ad una forma più idonea per l'interrogazione dei microdati (Tabelle dei fatti).

I dati, infatti, presentavano una struttura studiata per fornire il massimo della *performance* in fase di inserimento, *check* e controllo. Detta struttura è del tutto inadatta per la produzione veloce di tavole statistiche e per l'analisi; a tal proposito si è resa necessaria la creazione di 21 tabelle dei fatti che aggregano settorialmente e per argomenti i dati di rilevazione, riclassificando ove necessario le voci e aggregando per classi e settori previsti dal piano di diffusione. Queste tabelle hanno alimentato tutti i processi di creazione dei volumi cartacei, della stampa su richiesta (*Print on demand*) e della produzione delle tavole sul *web*.

Le tabelle dei fatti sono le fonti che alimentano ulteriori strutture di dati (*datamart*) più sintetiche (a livello di Comune) che vengono poi date in *input* alle procedure informatiche preposte alla consultazione libera.

Sui *datamart* tutti i dati "sensibili" (a norma della Legge 675 a tutela della *privacy*) sono stati oscurati, al fine di preservare il segreto statistico. Gli elaborati prodotti sono stati realizzati parametrizzando il livello territoriale, in modo da produrre agevolmente le tavole a livello provinciale, regionale e nazionale.

15. Il piano di diffusione dei risultati

Tenuto conto del Protocollo di intesa tra Istat e Conferenza dei Presidenti delle Regioni e di quanto previsto dall'articolo 17 del regolamento di esecuzione del Censimento l'Istat ha fornito agli Uffici di statistica delle Regioni che ne hanno fatto richiesta i file dei dati definitivi, privi dei caratteri anagrafici, relativi alle singole unità di rilevazione per il territorio di rispettiva competenza. Ciò ha permesso di programmare la diffusione dei dati secondo modalità articolate nei tempi, negli strumenti e nei contenuti. In particolare, i dati provvisori del Censimento sono stati diffusi dall'Istat in due occasioni. Con la prima l'Istat ha diffuso l'8 marzo 2001 una "Statistica in breve" con alcuni dati preliminari relativi al numero complessivo di aziende agricole ed alla loro distribuzione per Regione. Successivamente l'Istat ha prodotto una seconda "Statistica in breve", che ha diffuso il 20 giugno 2001, con i dati provvisori a livello nazionale e regionale riferiti al numero delle aziende con e senza superficie agricola utilizzata (SAU), secondo le principali forme di utilizzazione dei terreni, e con allevamenti, secondo le principali specie di bestiame. Anche diverse Regioni hanno curato in proprio la diffusione dei dati provvisori ad un maggior livello di dettaglio a partire dal mese di giugno 2001.

Il piano di diffusione dei dati definitivi a livello regionale è stato concordato dall'Istat con il Centro Interregionale per il sistema informativo ed il sistema statistico (CISIS) ed è stato messo in atto secondo criteri organizzativi comuni. A partire dal 14 giugno 2002 sono state effettuate conferenze stampa organizzate congiuntamente dall'Istat e dai singoli Uffici di statistica delle Regioni, durante le quali sono stati presentati i risultati definitivi fino a livello comunale riguardanti le principali

caratteristiche strutturali delle aziende agricole. I principali dati sono stati anche esposti sui siti Internet dell'Istat e delle Regioni interessate insieme a prime note di commento.

Il piano di pubblicazione dei risultati definitivi del 5° Censimento generale dell'agricoltura è stato predisposto dall'Istat secondo un'articolazione che distingue tra livelli territoriali di riferimento e contenuti caratterizzanti. Le pubblicazioni sono così articolate:

A. Pubblicazioni generali

1. *“Caratteristiche strutturali delle aziende agricole”*
 - a) Fascicolo nazionale
 - b) Fascicoli regionali
 - c) Fascicoli provinciali
2. *“Caratteristiche tipologiche delle aziende agricole”*
 - a) Fascicolo nazionale
 - b) Fascicoli regionali
 - c) *I censimenti agricoli in Italia dal 1961 al 2000*
3. Organizzazione e atti del 5° Censimento generale dell'agricoltura

B. Pubblicazioni tematiche

1. La coltivazione della vite in Italia
 - volume 1 – *“Caratteristiche generali”*
 - volume 2 – *“Vitigni”*
2. Le aziende familiari
3. Le imprese agricole
4. I giovani in agricoltura
5. L'uso del suolo (le coltivazioni)
6. La zootecnia (gli allevamenti)
7. Le infrastrutture aziendali (gli impianti, i fabbricati rurali ed i mezzi meccanici agricoli)
8. La donna in agricoltura

Tutti i volumi previsti dal piano di pubblicazione sono resi disponibili anche sul sito Internet dell'Istat. Inoltre, viene reso disponibile agli utenti un *data warehouse* specializzato.

C. *Data Warehouse*

Al termine del processo di *check* e controllo, i dati memorizzati su *database* relazionale sono stati normalizzati e trattati secondo le regole statistiche ed i vincoli imposti dai metodi di rilevazione.

Grafico 1 – Struttura del Data Warehouse

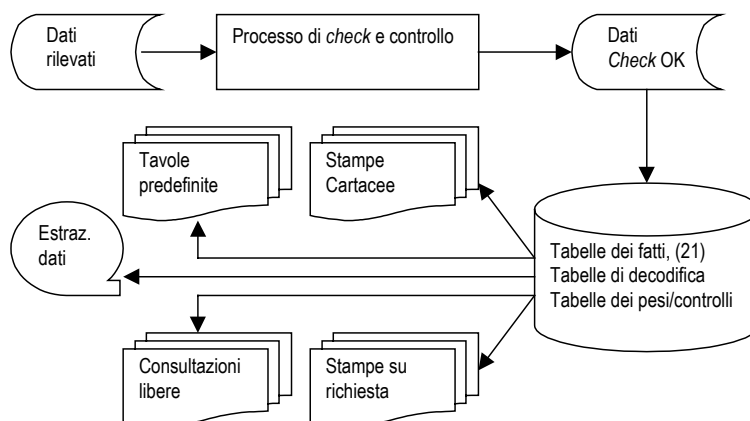

Essi sono stati trasferiti in strutture denominate “tabelle dei fatti”. Queste sono uniche per tutti i successivi processi del *Data Warehouse*.

La sua disponibilità consente ad utenti remoti di creare proprie interrogazioni e di ottenere risposte garantite sotto il profilo dell'integrità dei dati e del rispetto del segreto statistico.

16. Le indagini di qualità e copertura

La qualità dell'informazione statistica fornita dal 5° Censimento generale dell'agricoltura è stata documentata dall'Istat con due rilevazioni post-censuarie mirate a valutare il grado di copertura e il grado di attendibilità delle singole risposte fornite dai conduttori di azienda. Le due rilevazioni post-censuarie sono state eseguite, con riferimento al censimento dell'agricoltura, per la prima volta in questa occasione. Nella precedenti edizioni la valutazione della qualità dell'informazione, fornita con i risultati censuari, era stata realizzata con altre tecniche di analisi dei dati, come risulta dagli specifici volumi a suo tempo pubblicati. Le due indagini di controllo post-censuarie realizzate in questa occasione sono:

- *indagine di copertura*, finalizzata a fornire una misurazione del grado di copertura del Censimento relativamente alla popolazione delle aziende agricole, mediante un campione areale di fogli di mappa del Catasto dei terreni.
- *indagine di qualità*, finalizzata a fornire alcune valutazioni dell'errore di misura dovuto al processo di risposta, mediante reintervista telefonica su un campione di aziende rilevate al Censimento.

Con riferimento alla prima indagine, per *tasso di copertura* si intende il rapporto tra il numero di aziende agricole rilevate al Censimento ed il numero di aziende realmente esistenti sul territorio nazionale alla data di riferimento del Censimento stesso (22 Ottobre 2000).

I domini territoriali di riferimento delle stime sono: l'intero territorio nazionale (ad esclusione della Provincia autonoma di Bolzano), le cinque ripartizioni geografiche (Nord Ovest, Nord Est, Centro, Sud, Isole), le 19 Regioni e la Provincia autonoma di Trento.

Nell'indagine campionaria, di tipo areale, le unità finali di campionamento sono costituite dai fogli di mappa del Catasto dei terreni.⁴ Nella fase di rilevazione sono state individuate le aziende agricole che, alla data di riferimento del Censimento, avevano terreni nelle particelle catastali⁵ di ciascuno dei fogli di mappa selezionati nel campione.

Il disegno di campionamento è del tipo a due stadi con stratificazione delle unità di primo stadio.

Il primo stadio di campionamento è costituito dai Comuni che sono stati stratificati, nell'ambito di ciascuna Regione o Provincia autonoma, nel modo seguente:

- a) i Comuni del medesimo strato sono omogenei rispetto alla variabile numero di aziende facenti parte della lista inviata dall'Istat ai Comuni per il Censimento;
- b) gli strati hanno approssimativamente la medesima dimensione, ossia il numero di aziende agricole è circa lo stesso nei vari strati della Regione.

In ogni strato è stato selezionato un unico Comune campione con probabilità proporzionale alla sua dimensione definita secondo il punto (b) sopra riportato. Il secondo stadio di campionamento è stato costituito dai fogli di mappa catastali. In ciascun Comune campione è stato selezionato un unico foglio del Catasto dei terreni con probabilità proporzionale alla sua dimensione definita secondo il punto (b) sopra riportato. Ciascun foglio di mappa selezionato nel campione è stato sottoposto nuovamente a censimento, al fine di individuare le aziende agricole che avevano terreni nel territorio individuato dal foglio stesso.

⁴ *Foglio di mappa catastale*: insieme di particelle catastali continue, rurali o urbane, che appartengono a precise porzioni di territorio, predeterminate dal catasto dei terreni.

⁵ *Particella catastale*: poligono chiuso di una porzione di territorio situata in uno stesso Comune appartenente ad un'unica proprietà (la quale può appartenere a più soggetti), avente la stessa qualità o classe e la stessa destinazione. Una particella è individuata da un numero identificativo, da un foglio di mappa all'interno del quale è inserita, dal Comune e Provincia in cui il foglio ricade.

Obiettivo dell'*indagine di qualità* è stato ottenere stime sufficientemente affidabili dell'errore di misura e delle sue principali componenti (varianza di risposta e direzione dell'eventuale errore di misura) relativamente alle variabili più significative rilevate tramite il questionario censuario.

La rilevazione è stata condotta su un campione di aziende agricole, già rilevate al Censimento, attraverso una reintervista effettuata con tecniche di rilevazione telefonica (CATI). Le variabili oggetto dell'intervista telefonica riguardavano l'uso dei terreni, la consistenza dei principali allevamenti e le giornate di lavoro dell'annata agraria 1999-2000. Il meccanismo dell'indagine ha previsto il confronto tra il dato ottenuto sulla medesima unità nelle due rilevazioni – per le variabili rilevate sia al Censimento che all'indagine di qualità – e la riconciliazione delle eventuali differenze tra il dato rilevato al Censimento e la risposta all'intervista telefonica.

I domini territoriali di riferimento sono stati rappresentati dall'intero territorio nazionale, dalle cinque ripartizioni geografiche (Nord-Ovest, Nord-Est, Centro, Sud, Isole) e per alcune variabili dalle 19 Regioni e dalla Provincia Autonoma di Bolzano.

Per la selezione del campione di aziende agricole è stato adottato un disegno di campionamento a due stadi, con stratificazione delle unità del primo e del secondo stadio. Il primo stadio è stato rappresentato dai Comuni, stratificati per zona altimetrica e numero di aziende facenti parte della lista di aziende agricole rilevate al Censimento; il secondo stadio è stato costituito dalle aziende agricole stratificate per classe di superficie totale.

Avvertenze alle tavole

Generali

Le denominazioni e le circoscrizioni territoriali di Province e Comuni fanno riferimento alla data del 22 ottobre 2000. Nelle tavole che riportano i dati per classi di valori (superficie totale, superficie agricola utilizzata, giornate di lavoro, ecc.) gli estremi inferiori di ciascuna classe s'intendono inclusi e gli estremi superiori esclusi. Così, ad esempio, nelle classi di superficie da 2 a 5 ettari sono comprese le aziende da 2,00 ettari fino a 4,99 ettari.

Per alcune tavole si deve tener presente che, secondo i caratteri considerati, la stessa azienda può essere conteggiata più volte. Con riferimento alle coltivazioni, ad esempio, un'azienda che pratica la coltivazione della vite e dell'olivo risulta sia tra quelle che coltivano la vite che tra quelle che coltivano l'olivo. Allo stesso modo, un'azienda che pratica l'irrigazione con diverse modalità di approvvigionamento dell'acqua è conteggiata tante volte quante sono le modalità di approvvigionamento utilizzate. Ad esempio, un'azienda che si approvvigiona di acqua irrigua sia da un lago artificiale che da altre aziende agricole entra nel conteggio sia del primo che del secondo dato.

Poiché la superficie agricola utilizzata (SAU) costituisce parte della superficie totale, nella ripartizione delle aziende per classi di SAU si verifica normalmente uno slittamento delle aziende verso le classi inferiori. Così, ad esempio, un'azienda con 3,50 ettari di superficie totale, di cui 1,20 ettari di SAU, è conteggiata nella classe da 3 a 5 ettari nella ripartizione per classi di superficie totale e nella classe da 1 a 2 ettari nella ripartizione per classi di SAU.

Nella fiancata delle tavole, una determinata modalità di variabile è presente solo se esiste almeno un caso verificato. Ad esempio, le sei modalità della forma di conduzione (conduzione diretta del coltivatore con solo manodopera familiare; conduzione diretta del coltivatore con manodopera familiare prevalente; conduzione diretta del coltivatore con manodopera extrafamiliare prevalente; conduzione con salariati; conduzione a colonia parziaria appoderata; altra forma di conduzione) compaiono tutte in fiancata solo se per ciascuna di esse è stato rilevato almeno un caso.

Particolari

Tavola 1.1 – Nella distribuzione per titolo di possesso dei terreni sono escluse le aziende senza terreno agrario (esclusivamente zootecniche), in quanto la distribuzione si riferisce al titolo di possesso della

superficie totale. Le superfici medie aziendali riferite alle forme di conduzione (prima parte della tavola) sono calcolate rispetto al numero totale delle aziende rilevate, mentre quelle riferite ai titoli di possesso dei terreni (seconda parte della tavola) sono calcolate rispetto al numero delle aziende con superficie.

Tavola 1.2 – Sono escluse le aziende senza superficie agricola utilizzata (esclusivamente forestali, esclusivamente zootecniche e forestali-zootecniche).

Tavola 1.4 – La voce SEMINATIVI comprende la modalità *orti familiari* prevista nel questionario di azienda. Nella voce FORAGGERE AVVICENDATE è compresa la modalità *piante sarchiate da foraggio*. La voce VITE comprende anche la modalità *viti non innestate* e non comprende le modalità *viti madri di portinnesto* e *barbatelle*. Per garantire il confronto con i dati dei due censimenti precedenti, la voce FRUTTIFERI riferita agli anni 1982 e 1990 comprende la modalità *castagneti da frutto*, considerata autonoma nei relativi questionari di azienda.

Tavola 1.5 – La voce ALTRO riferita all'approvvigionamento dell'acqua irrigua comprende le seguenti modalità previste nel questionario di azienda: *da acquedotto*, *da acque sotterranee*, *diretto da impianto di depurazione*, *raccolta acque pluviali*. La voce IN ALTRA FORMA riferita alla gestione dell'acqua irrigua comprende la modalità *gestione autonoma*. La voce ASPERSIONE riferita ai sistemi di irrigazione comprende la modalità *microirrigazione* prevista nel questionario di azienda.

Tavola 1.6 – Con riferimento al 2000, la differenza che si riscontra tra la somma degli addendi e il totale della superficie è dovuta ad arrotondamenti operati direttamente dal calcolatore, causati dalla ridistribuzione proporzionale del totale della superficie irrigata tra le diverse tipologie di coltivazioni effettivamente irrigate, limitatamente alle aziende per le quali il totale della superficie irrigata è risultato al controllo maggiore del totale della superficie irrigabile. Con riferimento al 1990, la voce FRUMENTO comprende solo la modalità *frumento duro*, mentre il *frumento tenero* è incluso nella voce ALTRE COLTIVAZIONI.

Tavola 1.7 – La voce AZIENDE CON ALLEVAMENTI comprende anche le aziende con produzione di pulcini di un giorno mediante incubazione artificiale.

Tavola 1.10 – La voce ALTRI MEZZI MECCANICI riferita al 2000 comprende le seguenti modalità previste nel questionario di azienda: *macchine per la raccolta completamente automatizzata di pomodoro da industria e di altri prodotti* e *altri mezzi meccanici utilizzati*. La stessa voce riferita al 1990 comprende le modalità *macchine per la raccolta di ortive, uve e frutta*; *raccogliatrici-trinciatrici*; *raccogliatrici-presse di foraggio*; *automezzi per trasporto merci*; *altri mezzi meccanici utilizzati* previste nel relativo questionario. La stessa voce riferita al 1982 comprende le modalità *macchine per la raccolta della frutta*; *raccogliatrici-trinciatrici*; *automezzi per trasporto merci* e *altri mezzi meccanici utilizzati* previste nel relativo questionario.

Tavola 2.1 – Sono escluse le aziende senza terreno agrario (esclusivamente zootecniche).

Tavola 2.2 – Sono escluse le aziende senza terreno agrario (esclusivamente zootecniche).

Tavola 2.3 – Sono escluse le aziende senza superficie agricola utilizzata (esclusivamente forestali, esclusivamente zootecniche e forestali-zootecniche).

Tavola 2.4 – Sono escluse le aziende senza superficie agricola utilizzata (esclusivamente forestali, esclusivamente zootecniche e forestali-zootecniche).

Tavola 2.5 – Sono escluse le aziende senza terreno agrario (esclusivamente zootecniche).

Tavola 2.6 – Sono escluse le aziende senza superficie agricola utilizzata (esclusivamente forestali, esclusivamente zootecniche e forestali-zootecniche).

Tavola 2.10 – La voce SEMINATIVI comprende la modalità *orti familiari* prevista nel questionario di azienda.

Tavola 2.11 – La voce SEMINATIVI non comprende la modalità *orti familiari*.

Tavola 2.12 – Nella tavola sono riportate solo le principali coltivazioni praticate. Per tale motivo, nella seconda parte della tavola (superficie investita), la somma degli addendi non corrisponde al totale. La voce VITE non comprende le modalità *viti madri di portinnesto* e *barbatelle* previste nel questionario di azienda.

Tavola 2.16 – I vitigni sono indicati sia con il codice di riferimento che con la denominazione.

Tavola 2.17 – Sono escluse le aziende senza terreno agrario (esclusivamente zootecniche).

Tavole 2.20 e 2.21 – Nella superficie irrigabile può essere compresa la superficie investita ad arboricoltura da legno. Pertanto può verificarsi il caso di aziende che hanno superficie irrigabile pur essendo prive di SAU.

Tavola 2.22 – La differenza tra il totale della superficie irrigata di Tav. 2.21 e la somma delle superfici effettivamente irrigate è dovuta ad arrotondamenti operati direttamente dal calcolatore, causati dalla ridistribuzione proporzionale del totale della superficie irrigata tra le coltivazioni stesse, limitatamente alle aziende per le quali il totale della superficie irrigata è risultato al controllo maggiore del totale della superficie irrigabile.

Tavola 2.67 – Nei casi in cui il capo azienda ha conseguito più titoli di studio, sia in scuole ad indirizzo agrario che in altri tipi di scuole, è stato considerato esclusivamente il titolo di studio conseguito nelle scuole ad indirizzo agrario.

Tavola 3.1 – Sono escluse le aziende senza superficie agricola utilizzata (esclusivamente forestali, esclusivamente zootecniche e forestali-zootecniche).

Tavola 3.3 – La voce SEMINATIVI comprende la modalità *orti familiari*. La voce ALTRA SUPERFICIE comprende anche la modalità *superficie agraria non utilizzata*,

Tavola 3.5 – La voce VITE non comprende le modalità *viti madri di portinnesto* e *barbatelle*.

Tavola 4.4 – Nella distribuzione per titolo di possesso dei terreni sono escluse le aziende senza terreno agrario (aziende esclusivamente zootecniche).

Tavola 4.11 – La voce SEMINATIVI comprende la modalità *orti familiari* prevista nel questionario di azienda.

Tavola 4.12 – La voce FRUMENTO comprende sia il *frumento tenero* sia il *frumento duro*. La voce FORAGGERE AVVICENDATE comprendono le *piante sarchiate da foraggio*.

Tavola 4.13 – Nella voce VITE sono escluse le *viti madri di portinnesto* e le *barbatelle*.

Tavola 4.14 – Le AZIENDE CON ALLEVAMENTI comprendono aziende con bovini, bufalini, ovini, caprini, equini, suini, allevamenti avicoli, conigli, struzzi, altri allevamenti e pulcini di un giorno.

Tavole statistiche

Capitolo 1 – Confronti temporali (Universo Italia)

Tavola 1.1 - Aziende e relativa superficie totale per forma di conduzione e titolo di possesso dei terreni (superficie in ettari)

FORME DI CONDUZIONE TITOLI DI POSSESSO DEI TERRENI	ANNI DI CENSIMENTO						SUPERFICIE MEDIA AZIENDALE		
	2000		1990		1982		2000	1990	1982
	Aziende	Superficie totale	Aziende	Superficie totale	Aziende	Superficie totale			
FORME DI CONDUZIONE									
Conduzione diretta del coltivatore	8.139	104.200,84	11.716	109.113,68	13.598	114.583,39	12,80	9,31	8,43
<i>Con solo manodopera familiare</i>	<i>7.602</i>	<i>79.515,56</i>	<i>10.651</i>	<i>76.228,49</i>	<i>11.919</i>	<i>74.007,00</i>	<i>10,46</i>	<i>7,16</i>	<i>6,21</i>
<i>Con manodopera familiare prevalente</i>	<i>388</i>	<i>11.716,01</i>	<i>875</i>	<i>20.648,24</i>	<i>1.239</i>	<i>21.963,47</i>	<i>30,20</i>	<i>23,60</i>	<i>17,73</i>
<i>Con manodopera extrafamiliare prevalente</i>	<i>149</i>	<i>12.969,27</i>	<i>190</i>	<i>12.236,95</i>	<i>440</i>	<i>18.612,92</i>	<i>87,04</i>	<i>64,41</i>	<i>42,30</i>
Conduzione con salariati	2.647	24.087,89	1.609	27.678,96	920	20.838,16	9,10	17,20	22,65
Conduzione a colonia parziaria appoderata	-	-	3	11,73	17	194,70	-	3,91	11,45
Altra forma di conduzione	1	1,68	2	30,36	28	177,77	1,68	15,18	6,35
TOTALE	10.787	128.290,41	13.330	136.834,73	14.563	135.794,02	11,89	10,27	9,32
TITOLI DI POSSESSO DEI TERRENI									
Solo in proprietà	8.168	63.674,20	10.984	81.559,25	11.482	85.593,80	7,80	7,43	7,45
Solo in affitto	536	15.860,80	483	13.010,65	760	9.589,64	29,59	26,94	12,62
Parte in proprietà e parte in affitto	2.076	48.755,41	1.849	42.264,83	2.292	40.610,58	23,49	22,86	17,72
<i>In proprietà</i>	<i>-</i>	<i>26.047,32</i>	<i>-</i>	<i>22.928,90</i>	<i>-</i>	<i>21.860,89</i>	<i>12,55</i>	<i>12,40</i>	<i>9,54</i>
<i>In affitto</i>	<i>-</i>	<i>22.708,09</i>	<i>-</i>	<i>19.335,93</i>	<i>-</i>	<i>18.749,69</i>	<i>10,94</i>	<i>10,46</i>	<i>8,18</i>
TOTALE	10.780	128.290,41	13.316	136.834,73	14.534	135.794,02	11,90	10,28	9,34

Tavola 1.2 - Aziende e relativa superficie agricola utilizzata (SAU) per forma di conduzione e titolo di possesso dei terreni (superficie in ettari)

FORME DI CONDUZIONE TITOLI DI POSSESSO DEI TERRENI	ANNI DI CENSIMENTO						SUPERFICIE MEDIA AZIENDALE		
	2000		1990		1982		2000	1990	1982
	Aziende	SAU	Aziende	SAU	Aziende	SAU			
FORME DI CONDUZIONE									
Conduzione diretta del coltivatore	8.088	93.159,45	11.665	95.551,98	13.497	99.462,76	11,52	8,19	7,37
<i>Con solo manodopera familiare</i>	<i>7.553</i>	<i>71.699,28</i>	<i>10.604</i>	<i>66.736,07</i>	<i>11.831</i>	<i>64.236,79</i>	<i>9,49</i>	<i>6,29</i>	<i>9,87</i>
<i>Con manodopera familiare prevalente</i>	<i>387</i>	<i>10.554,19</i>	<i>874</i>	<i>18.460,07</i>	<i>1.233</i>	<i>19.290,91</i>	<i>27,27</i>	<i>21,12</i>	<i>15,65</i>
<i>Con manodopera extrafamiliare prevalente</i>	<i>148</i>	<i>10.905,98</i>	<i>187</i>	<i>10.355,84</i>	<i>433</i>	<i>15.935,06</i>	<i>73,69</i>	<i>55,38</i>	<i>36,80</i>
Conduzione con salariati	2.616	20.842,32	1.589	23.951,18	888	16.949,08	7,97	15,07	19,09
Conduzione a colonia parziaria appoderata	-	-	3	10,60	17	173,01	-	3,53	10,18
Altra forma di conduzione	1	1,04	2	27,60	28	155,00	1,04	13,80	5,54
TOTALE	10.705	114.002,81	13.259	119.541,36	14.430	116.739,85	10,65	9,02	8,09
TITOLI DI POSSESSO DEI TERRENI									
Solo in proprietà	8.114	56.677,02	10.954	70.875,33	11.435	73.907,20	6,99	6,47	6,46
Solo in affitto	548	14.475,20	491	12.493,45	781	8.382,27	26,41	25,44	10,73
Parte in proprietà e parte in affitto	2.043	42.850,59	1.814	36.172,58	2.214	34.450,38	20,97	19,94	15,56
<i>In proprietà</i>	<i>-</i>	<i>23.177,69</i>	<i>-</i>	<i>19.904,24</i>	<i>-</i>	<i>18.263,79</i>	<i>11,34</i>	<i>10,97</i>	<i>8,25</i>
<i>In affitto</i>	<i>-</i>	<i>19.672,90</i>	<i>-</i>	<i>16.268,34</i>	<i>-</i>	<i>16.186,59</i>	<i>9,63</i>	<i>8,97</i>	<i>7,31</i>
TOTALE	10.705	114.002,81	13.259	119.541,36	14.430	116.739,85	10,65	9,02	8,09

Tavola 1.3 - Aziende e relativa superficie totale per classe di superficie totale e classe di superficie agricola utilizzata (SAU)
(superficie in ettari)

CLASSI DI SUPERFICIE TOTALE CLASSI DI SAU	ANNI DI CENSIMENTO					
	2000		1990		1982	
	Aziende	Superficie totale	Aziende	Superficie totale	Aziende	Superficie totale
CLASSI DI SUPERFICIE TOTALE						
Senza superficie	7	-	14	-	29	-
Meno di 1 ettaro	2.169	1.166,21	3.086	1.568,67	3.572	1.723,92
1 -- 2	1.447	2.039,11	1.828	2.496,39	2.041	2.790,04
2 -- 3	825	2.004,13	1.078	2.553,48	1.201	2.838,41
3 -- 5	1.172	4.562,31	1.451	5.572,86	1.593	6.086,99
5 -- 10	1.888	13.668,05	2.369	16.847,27	2.520	17.688,39
10 -- 20	1.765	25.148,07	2.012	27.966,82	2.068	28.741,89
20 -- 30	665	15.995,64	723	17.150,80	727	17.196,08
30 -- 50	479	18.046,33	440	16.461,81	479	17.965,79
50 -- 100	255	17.341,69	226	14.876,55	224	14.656,16
100 ed oltre	115	28.318,87	103	31.340,08	109	26.106,35
TOTALE	10.787	128.290,41	13.330	136.834,73	14.563	135.794,02
CLASSI DI SAU						
Senza superficie	82	190,17	71	356,25	133	1.003,36
Meno di 1 ettaro	2.573	1.692,75	3.710	2.348,51	4.282	2.912,12
1 -- 2	1.317	2.380,27	1.672	2.851,33	1.882	3.303,71
2 -- 3	782	2.285,67	1.011	2.883,24	1.091	3.176,23
3 -- 5	1.153	5.046,77	1.480	6.671,41	1.603	7.230,39
5 -- 10	1.914	15.439,45	2.338	19.088,44	2.484	20.123,21
10 -- 20	1.680	26.721,44	1.852	29.526,55	1.868	29.751,33
20 -- 30	555	14.749,78	573	15.413,21	563	15.216,02
30 -- 50	416	17.157,71	353	14.907,60	402	17.040,87
50 -- 100	216	16.053,80	186	13.618,90	172	13.145,19
100 ed oltre	99	26.572,60	84	29.169,29	83	22.891,59
TOTALE	10.787	128.290,41	13.330	136.834,73	14.563	135.794,02

Tavola 1.4 - Aziende e relativa superficie investita per le principali coltivazioni praticate (superficie in ettari)

COLTIVAZIONI	ANNI DI CENSIMENTO						SUPERFICIE MEDIA AZIENDALE		
	2000		1990		1982		2000	1990	1982
	Aziende	Superficie investita	Aziende	Superficie investita	Aziende	Superficie investita			
SEMINATIVI	10.428	110.133,59	12.882	114.147,80	13.935	109.949,03	10,56	8,86	7,89
Cereali	8.959	68.786,16	10.834	61.469,52	12.182	71.922,30	7,68	5,67	5,90
<i>Frumento tenero</i>	2.691	10.918,81	4.257	15.860,84	5.954	23.478,21	4,06	3,73	3,94
<i>Frumento duro</i>	268	1.222,76	734	3.658,48	168	704,58	4,56	4,98	4,19
<i>Orzo</i>	119	379,27	414	1.748,76	136	309,45	3,19	4,22	2,28
<i>Granoturco</i>	8.364	54.757,00	9.818	39.711,19	11.282	47.231,66	6,55	4,04	4,19
<i>Riso</i>	49	1.392,97	27	411,49	8	197,10	28,43	15,24	24,64
Legumi secchi	58	31,47	31	102,50	45	48,41	0,54	3,31	1,08
Patata	214	183,58	405	467,44	782	861,73	0,86	1,15	1,10
Barbabietola da zucchero	1.722	8.081,44	3.192	12.365,65	4.380	18.134,10	4,69	3,87	4,14
Piante industriali	1.970	15.967,84	4.116	18.316,72	100	322,19	8,11	4,45	3,22
Ortive	1.871	3.201,68	3.261	5.470,37	4.313	3.887,20	1,71	1,68	0,90
Foraggere avvicendate	854	8.373,79	1.586	15.670,70	3.231	14.501,85	9,81	9,88	4,49
COLTIVAZIONI LEGNOSE AGRARIE	4.070	3.534,37	6.106	5.161,03	8.854	6.573,61	0,87	0,85	0,74
Vite	3.610	697,98	5.641	1.398,43	8.614	2.978,73	0,19	0,25	0,35
<i>per vini DOC e DOCG</i>	17	2,32	-	-	-	-	0,14	-	-
<i>per altri vini</i>	3.588	692,09	5.638	1.397,96	8.612	2.968,39	0,19	0,25	0,34
<i>per uva da tavola</i>	21	3,32	5	0,39	18	7,33	0,16	0,08	0,41
Olivo	1	0,40	-	-	-	-	0,40	-	-
Agumi	-	-	-	-	-	-	-	-	-
Fruttiferi	782	2.642,40	1.033	3.660,96	918	3.514,03	3,38	3,54	3,83
Vivai	60	134,39	37	96,44	37	80,85	2,24	2,61	2,19
PRATI PERMANENTI E PASCOLI	171	334,85	70	232,53	119	217,21	1,96	3,32	1,83
SUPERFICIE AGRICOLA UTILIZZATA	10.705	114.002,81	13.259	119.541,36	14.430	116.739,85	10,65	9,02	8,09
ARBORICOLTURA DA LEGNO	300	1.386,56	-	-	-	-	4,62	-	-
<i>di cui pioppeti</i>	227	1.239,85	248	1.384,95	472	2.725,30	5,46	5,58	5,77
BOSCHI	264	653,69	30	28,75	46	285,88	2,48	0,96	6,21
SUPERFICIE AGRARIA NON UTILIZZATA	497	576,31	363	1.126,63	438	901,20	1,16	3,10	2,06
ALTRA SUPERFICIE	10.604	11.671,04	13.152	14.753,04	14.176	15.141,79	1,10	1,12	1,07
SUPERFICIE TOTALE	10.780	128.290,41	13.316	136.834,73	14.534	135.794,02	11,90	10,28	9,34

Tavola 1.5 - Aziende con irrigazione secondo il tipo di approvvigionamento dell'acqua irrigua ed il sistema di irrigazione

TIPI DI APPROVVIGIONAMENTO SISTEMI DI IRRIGAZIONE	ANNI DI CENSIMENTO		
	2000	1990	1982
APPROVVIGIONAMENTO DELL'ACQUA IRRIGUA	3.050	6.173	1.934
Fonte di approvvigionamento			
<i>Da corsi d'acqua superficiali</i>	2.760	1.105	853
<i>Da laghi naturali e laghetti artificiali</i>	18	25	7
<i>Altro</i>	436	342	268
Gestione dell'acqua irrigua			
<i>Da consorzi di irrigazione e di bonifica</i>	2.583	5.039	886
<i>Da altre aziende agricole</i>	11	13	4
<i>In altra forma</i>	580	10	16
SISTEMI DI IRRIGAZIONE			
Scorrimento superficiale ed infiltrazione laterale	361	1.597	460
Sommersione	49	41	28
Aspersione (a pioggia)	2.697	4.591	1.516
Goccia	267	208	88
Altro sistema	66	11	40

Tavola 1.6 - Aziende con irrigazione secondo le principali coltivazioni irrigate (superficie in ettari)

COLTIVAZIONI IRRIGATE	ANNI DI CENSIMENTO					
	2000		1990		1982	
	Aziende	Superficie irrigata	Aziende	Superficie irrigata	Aziende	Superficie irrigata
Frumento	157	893,64	16	97,70	-	-
Granoturco da granella	1.726	15.651,70	2.117	11.971,13	535	2.915,99
Patata	80	103,50	174	294,60	-	-
Barbabietola da zucchero	250	1.209,83	224	932,66	-	-
Girasole	7	23,68	3	9,80	-	-
Soia	387	3.293,59	1.308	6.868,62	-	-
Ortive	1.149	2.270,42	2.140	4.113,60	1.259	2.412,18
Foraggiere avvicendate	75	1.016,44	244	2.349,78	129	1.042,44
Vite	101	29,14	145	61,90	111	56,15
Agrumi	-	-	-	-	-	-
Fruttiferi	471	1.865,27	695	2.704,74	275	1.335,35
Altre coltivazioni	280	1.826,85	184	788,52	565	2.634,46
TOTALE	3.050	28.184,06	4.451	30.193,05	1.934	10.396,57

Tavola 1.7 - Aziende con allevamenti secondo le principali specie di bestiame

SPECIE DI BESTIAME	ANNI DI CENSIMENTO					
	2000		1990		1982	
	Aziende	Capi	Aziende	Capi	Aziende	Capi
AZIENDE CON ALLEVAMENTI	4.889	-	4.910	-	8.847	-
BOVINI E BUFALINI	496	52.183	854	70.282	1.793	94.956
<i>Vacche da latte</i>	131	4.506	405	6.568	991	8.600
OVINI	19	2.277	37	4.229	38	3.889
<i>Pecore</i>	15	1.891	35	3.736	38	3.451
CAPRINI	97	437	92	527	199	1.128
<i>Capre</i>	67	301	88	464	165	908
EQUINI	163	613	187	1.923	173	465
SUINI	1.033	87.249	1.367	55.246	2.870	73.176
<i>Scrofe</i>	25	4.775	50	4.723	89	6.014
CONIGLI	879	56.220	1.063	126.527	2.919	59.019
<i>Fattrici</i>	621	6.090	822	3.150	2.100	9.367
ALLEVAMENTI AVICOLI	4.470	1.632.003	4.074	1.778.982	8.057	1.003.364
<i>Polli da carne</i>	2.759	1.142.177	3.027	750.108	4.432	473.447
<i>Galline da uova</i>	3.104	58.825	2.880	450.643	5.032	184.396
<i>Altri avicoli</i>	1.111	431.001	844	578.231	4.415	345.521

Tavola 1.8 - Aziende e relativo numero di giornate di lavoro per categoria di manodopera aziendale e classe di giornate di lavoro aziendale

CATEGORIE DI MANODOPERA AZIENDALE CLASSI DI GIORNATE DI LAVORO AZIENDALE	ANNI DI CENSIMENTO					
	2000		1990		1982	
	Aziende	Giornate di lavoro	Aziende	Giornate di lavoro	Aziende	Giornate di lavoro
CATEGORIE DI MANODOPERA AZIENDALE						
Conduttore	10.697	906.365	13.212	1.218.990	14.467	1.734.168
Coniuge	3.411	234.354	5.396	386.121	6.610	706.494
Familiari e parenti del conduttore	2.335	289.426	4.229	682.049	5.155	1.140.090
Manodopera aziendale a tempo indeterminato	160	86.900	204	145.859	344	322.909
Manodopera aziendale a tempo determinato	584	175.558	1.137	287.441	1.822	408.366
CLASSI DI GIORNATE DI LAVORO AZIENDALE						
Meno di 50	5.467	74.196	5.600	94.421	4.177	92.875
50 -- 100	1.135	72.888	1.664	106.678	2.008	130.028
100 -- 200	1.289	176.930	1.646	225.560	1.801	239.377
200 -- 300	919	213.536	1.274	303.832	1.366	330.781
300 -- 500	1.119	405.917	1.581	592.640	2.133	823.768
500 -- 1000	684	442.169	1.242	834.203	2.477	1.657.044
1000 -- 2500	151	210.083	279	371.028	527	700.742
2500 ed oltre	23	96.884	44	192.098	74	337.412
TOTALE	10.787	1.692.603	13.330	2.720.460	14.563	4.312.027

Tavola 1.9 - Aziende con abitazioni

ABITAZIONI	ANNI DI CENSIMENTO					
	2000		1990		1982	
	Aziende	Numero abitazioni	Aziende	Numero abitazioni	Aziende	Numero abitazioni
AZIENDE CON ABITAZIONI	9.251	11.785	12.094	15.095	13.670	16.862
Occupate	8.685	10.123	11.475	13.172	13.219	15.358
<i>dal conduttore, familiari e parenti</i>	8.467	-	11.235	12.464	12.892	13.971
<i>da altra manodopera aziendale</i>	72	-	73	174	144	440
<i>da altre persone</i>	356	-	403	534	700	947
Non occupate	1.436	1.662	1.659	1.923	1.317	1.504
Aziende che praticano agriturismo	26	-	11	-	23	-

Tavola 1.10 - Aziende che utilizzano mezzi meccanici nel complesso e numero di mezzi di proprietà dell'azienda

MEZZI MECCANICI	ANNI DI CENSIMENTO					
	2000		1990		1982	
	Aziende in complesso	Numero mezzi di proprietà	Aziende in complesso	Numero mezzi di proprietà	Aziende in complesso	Numero mezzi di proprietà
AZIENDE CHE UTILIZZANO MEZZI MECCANICI	10.505	-	13.084	-	14.111	-
Trattrici	9.900	14.641	12.221	15.937	12.942	14.522
<i>Di potenza inferiore a 40 kw</i>	4.487	5.099	6.188	7.249	6.676	6.885
<i>Da 40 Kw a meno di 60 Kw</i>	5.311	5.129	5.513	5.390	5.474	4.386
<i>Oltre 60 Kw</i>	7.100	4.413	8.152	3.298	7.946	3.251
Motocoltivatori, motozappe, motofresatrici e motofalciatrici	6.453	7.812	9.233	11.022	10.677	11.451
Mietitrebbiatrici	8.836	318	11.029	349	10.574	318
Macchine per la raccolta automatizzata di:						
<i>Patata</i>	54	42	170	157	220	111
<i>Barbabietola da zucchero</i>	1.402	189	2.823	393	3.659	415
Apparecchi meccanici per l'irrorazione di prodotti fitoiatrici	7.671	4.457	8.823	5.810	6.685	4.077
Macchine per la fertilizzazione	7.891	4.527	8.968	5.094	7.141	3.698
Altri mezzi meccanici	5.436	-	11.811	-	7.892	-

Capitolo 2 – Dati provinciali (Universo Italia)

Tavola 2.1 - Aziende, relativa superficie totale e numero di giornate di lavoro effettuate nell'azienda per classe di superficie totale e forma giuridica (superficie in ettari)

FORME GIURIDICHE	CLASSI DI SUPERFICIE TOTALE									Totale
	Meno di 1	1 -- 2	2 -- 5	5 -- 10	10 -- 20	20 - 30	30 -- 50	50 -- 100	100 ed oltre	
AZIENDE										
Azienda individuale	2.153	1.421	1.942	1.786	1.576	547	344	162	51	9.982
Comunanza o affittanza collettiva	1	4	1	3	6	1	-	-	-	16
Società di persone e di capitali	12	20	43	97	181	116	132	90	63	754
Semplice	9	18	37	92	171	111	127	85	51	701
In nome collettivo	-	1	-	1	3	2	2	1	5	15
A responsabilità limitata	1	1	2	1	1	2	1	1	5	15
In accomandita semplice	1	-	-	-	3	1	2	2	2	11
In accomandita per azioni	-	-	-	-	1	-	-	-	-	1
Per azioni	-	-	1	1	2	-	-	1	-	5
Altro tipo	1	-	3	2	-	-	-	-	-	6
Società cooperativa	-	1	7	1	-	1	1	2	-	13
Associazione di produttori	-	-	-	-	-	-	-	-	-	-
Ente pubblico	2	-	1	-	2	-	1	1	1	8
Stato	-	-	-	-	1	-	-	-	-	1
Regione	-	-	1	-	1	-	1	-	1	4
Provincia	-	-	-	-	-	-	-	-	-	-
Comune	-	-	-	-	-	-	-	-	-	-
Comunità montana	-	-	-	-	-	-	-	-	-	-
Altro	2	-	-	-	-	-	-	1	-	3
Altra forma giuridica	1	1	3	1	-	-	1	-	-	7
Consorzio	-	-	-	-	-	-	-	-	-	-
Altro tipo forma giuridica	1	1	3	1	-	-	1	-	-	7
TOTALE	2.169	1.447	1.997	1.888	1.765	665	479	255	115	10.780
SUPERFICIE TOTALE										
Azienda individuale	1.158,51	2.001,48	6.381,58	12.898,91	22.364,36	13.054,30	12.824,19	10.988,20	10.649,02	92.320,55
Comunanza o affittanza collettiva	0,12	6,10	3,92	23,41	88,37	21,00	-	-	-	142,92
Società di persone e di capitali	6,56	28,35	148,13	734,28	2.660,06	2.890,58	5.112,60	6.185,09	17.464,04	35.229,69
Semplice	4,79	25,23	128,07	698,76	2.523,30	2.769,14	4.919,23	5.833,50	13.813,71	30.715,73
In nome collettivo	-	1,32	-	9,70	38,70	53,59	69,41	85,85	1.247,74	1.506,31
A responsabilità limitata	0,60	1,80	7,42	8,81	14,80	45,85	45,54	52,16	1.863,55	2.040,53
In accomandita semplice	0,24	-	-	-	40,06	22,00	78,42	128,94	539,04	808,70
In accomandita per azioni	-	-	-	-	14,80	-	-	-	-	14,80
Per azioni	-	-	3,52	5,00	28,40	-	-	84,64	-	121,56
Altro tipo	0,93	-	9,12	12,01	-	-	-	-	-	22,06
Società cooperativa	-	1,50	18,30	6,22	-	29,76	38,00	115,82	-	209,60
Associazione di produttori	-	-	-	-	-	-	-	-	-	-
Ente pubblico	0,96	-	2,85	-	35,28	-	35,11	52,58	205,81	332,59
Stato	-	-	-	-	15,48	-	-	-	-	15,48
Regione	-	-	2,85	-	19,80	-	35,11	-	205,81	263,57
Provincia	-	-	-	-	-	-	-	-	-	-
Comune	-	-	-	-	-	-	-	-	-	-
Comunità montana	-	-	-	-	-	-	-	-	-	-
Altro	0,96	-	-	-	-	-	-	52,58	-	53,54
Altra forma giuridica	0,06	1,68	11,66	5,23	-	-	36,43	-	-	55,06
Consorzio	-	-	-	-	-	-	-	-	-	-
Altro tipo forma giuridica	0,06	1,68	11,66	5,23	-	-	36,43	-	-	55,06
TOTALE	1.166,21	2.039,11	6.566,44	13.668,05	25.148,07	15.995,64	18.046,33	17.341,69	28.318,87	128.290,41

Tavola 2.1 segue - Aziende, relativa superficie totale e numero di giornate di lavoro effettuate nell'azienda per classe di superficie totale e forma giuridica (superficie in ettari)

FORME GIURIDICHE	CLASSI DI SUPERFICIE TOTALE									Totale
	Meno di 1	1 -- 2	2 -- 5	5 -- 10	10 -- 20	20 - 30	30 -- 50	50 -- 100	100 ed oltre	
	GIORNATE DI LAVORO AZIENDALE									
Azienda individuale	69.446	77.268	187.024	238.698	328.209	155.834	104.857	68.892	39.619	1.269.847
Comunanza o affittanza collettiva	60	9	45	70	875	500	-	-	-	1.559
Società di persone e di capitali	769	8.587	19.610	38.670	81.967	53.443	67.484	46.736	77.033	394.299
Semplice	753	8.005	17.617	38.620	69.117	46.619	66.510	46.348	59.136	352.725
In nome collettivo	-	90	-	10	740	1.809	362	320	6.813	10.144
A responsabilità limitata	5	492	1.960	10	5	5.005	310	40	10.534	18.361
In accomandita semplice	1	-	-	-	712	10	302	20	550	1.595
In accomandita per azioni	-	-	-	-	2	-	-	-	-	2
Per azioni	-	-	3	10	11.391	-	-	8	-	11.412
Altro tipo	10	-	30	20	-	-	-	-	-	60
Società cooperativa	-	312	4.241	360	-	1.216	1	1.682	-	7.812
Associazione di produttori	-	-	-	-	-	-	-	-	-	-
Ente pubblico	68	-	1.930	-	3.556	-	7.670	1.540	1.900	16.664
Stato	-	-	-	-	570	-	-	-	-	570
Regione	-	-	1.930	-	2.986	-	7.670	-	1.900	14.486
Provincia	-	-	-	-	-	-	-	-	-	-
Comune	-	-	-	-	-	-	-	-	-	-
Comunità montana	-	-	-	-	-	-	-	-	-	-
Altro	68	-	-	-	-	-	-	1.540	-	1.608
Altra forma giuridica	10	10	515	10	-	-	20	-	-	565
Consorzio	-	-	-	-	-	-	-	-	-	-
Altro tipo forma giuridica	10	10	515	10	-	-	20	-	-	565
TOTALE	70.353	86.186	213.365	277.808	414.607	210.993	180.032	118.850	118.552	1.690.746

Tavola 2.2 - Aziende, relativa superficie totale e numero di giornate di lavoro effettuate nell'azienda per classe di superficie totale e forma di conduzione (superficie in ettari)

FORME DI CONDUZIONE	CLASSI DI SUPERFICIE TOTALE									Totale
	Meno di 1	1 -- 2	2-- 5	5 -- 10	10 -- 20	20 -- 30	30 -- 50	50 -- 100	100 ed oltre	
AZIENDE										
Conduzione diretta del coltivatore	1.445	784	1.351	1.586	1.615	611	431	231	78	8.132
Con solo manodopera familiare	1.441	765	1.303	1.511	1.488	529	365	172	22	7.596
Con manodopera familiare prevalente	2	15	36	62	107	62	49	33	22	388
Con manodopera extrafamiliare prevalente	2	4	12	13	20	20	17	26	34	148
Conduzione con salariati	724	662	646	302	150	54	48	24	37	2.647
Altra forma di conduzione	-	1	-	-	-	-	-	-	-	1
TOTALE	2.169	1.447	1.997	1.888	1.765	665	479	255	115	10.780
SUPERFICIE TOTALE										
Conduzione diretta del coltivatore	725,08	1.112,17	4.536,75	11.541,97	23.079,94	14.699,57	16.188,59	15.611,19	16.705,58	104.200,84
Con solo manodopera familiare	722,26	1.083,11	4.376,57	10.981,86	21.174,59	12.673,34	13.624,97	11.441,97	3.436,89	79.515,56
Con manodopera familiare prevalente	1,46	23,43	118,02	462,39	1.596,01	1.525,60	1.860,76	2.350,49	3.777,85	11.716,01
Con manodopera extrafamiliare prevalente	1,36	5,63	42,16	97,72	309,34	500,63	702,86	1.818,73	9.490,84	12.969,27
Conduzione con salariati	441,13	925,26	2.029,69	2.126,08	2.068,13	1.296,07	1.857,74	1.730,50	11.613,29	24.087,89
Altra forma di conduzione	-	1,68	-	-	-	-	-	-	-	1,68
TOTALE	1.166,21	2.039,11	6.566,44	13.668,05	25.148,07	15.995,64	18.046,33	17.341,69	28.318,87	128.290,41
GIORNATE DI LAVORO AZIENDALE										
Conduzione diretta del coltivatore	64.778	80.128	190.596	272.460	394.064	200.633	163.344	110.671	69.869	1.546.543
Con solo manodopera familiare	63.241	65.337	150.523	225.128	315.598	151.079	126.619	69.490	12.570	1.179.585
Con manodopera familiare prevalente	564	8.887	22.943	35.243	62.186	35.256	29.754	22.109	16.773	233.715
Con manodopera extrafamiliare prevalente	973	5.904	17.130	12.089	16.280	14.298	6.971	19.072	40.526	133.243
Conduzione con salariati	5.575	6.048	22.769	5.348	20.543	10.360	16.688	8.179	48.683	144.193
Altra forma di conduzione	-	10	-	-	-	-	-	-	-	10
TOTALE	70.353	86.186	213.365	277.808	414.607	210.993	180.032	118.850	118.552	1.690.744

Tavola 2.3 - Aziende, relativa superficie agricola utilizzata (SAU) e numero di giornate di lavoro effettuate nell'azienda per classe di superficie agricola utilizzata e forma giuridica (superficie in ettari)

FORME GIURIDICHE	CLASSI DI SUPERFICIE AGRICOLA UTILIZZATA									Totale
	Meno di 1	1 -- 2	2 -- 5	5 -- 10	10 -- 20	20--30	30 -- 50	50 -- 100	100 ed oltre	
AZIENDE										
Azienda individuale	2.552	1.282	1.890	1.791	1.496	442	289	132	44	9.918
Comunanza o affittanza collettiva	1	4	1	4	6	-	-	-	-	16
Società di persone e di capitali	16	28	38	119	176	111	124	82	54	748
Semplice	14	22	35	110	171	109	118	76	45	700
In nome collettivo	-	1	-	3	2	1	2	3	2	14
A responsabilità limitata	-	1	2	1	1	1	2	-	5	13
In accomandita semplice	1	1	-	1	1	-	2	2	2	10
In accomandita per azioni	-	-	-	1	-	-	-	-	-	1
Per azioni	-	1	-	1	1	-	-	1	-	4
Altro tipo	1	2	1	2	-	-	-	-	-	6
Società cooperativa	1	1	2	-	-	1	1	2	-	8
Associazione di produttori	-	-	-	-	-	-	-	-	-	-
Ente pubblico	2	1	-	-	2	1	1	-	1	8
Stato	-	-	-	-	1	-	-	-	-	1
Regione	-	1	-	-	1	1	-	-	1	4
Provincia	-	-	-	-	-	-	-	-	-	-
Comune	-	-	-	-	-	-	-	-	-	-
Comunità montana	-	-	-	-	-	-	-	-	-	-
Altro	2	-	-	-	-	-	1	-	-	3
Altra forma giuridica	1	1	4	-	-	-	1	-	-	7
Consorzio	-	-	-	-	-	-	-	-	-	-
Altro tipo forma giuridica	1	1	4	-	-	-	1	-	-	7
TOTALE	2.573	1.317	1.935	1.914	1.680	555	416	216	99	10.705
SUPERFICIE AGRICOLA UTILIZZATA										
Azienda individuale	1.164,07	1.791,15	6.201,65	12.935,82	21.220,47	10.655,01	10.795,10	8.860,96	8.342,39	81.966,62
Comunanza o affittanza collettiva	0,09	5,42	3,50	30,64	93,76	-	-	-	-	133,41
Società di persone e di capitali	7,65	41,23	135,56	893,60	2.594,93	2.733,37	4.705,89	5.705,49	14.586,97	31.404,69
Semplice	6,83	31,54	126,36	828,56	2.517,01	2.685,67	4.473,84	5.262,64	11.636,06	27.568,51
In nome collettivo	-	1,50	-	23,15	34,45	26,25	66,09	270,49	864,29	1.286,22
A responsabilità limitata	-	1,50	4,90	8,08	12,62	21,45	92,30	-	1.603,20	1.744,05
In accomandita semplice	0,21	1,50	-	9,50	18,45	-	73,66	121,56	483,42	708,30
In accomandita per azioni	-	-	-	6,06	-	-	-	-	-	6,06
Per azioni	-	1,50	-	7,00	12,40	-	-	50,80	-	71,70
Altro tipo	0,61	3,69	4,30	11,25	-	-	-	-	-	19,85
Società cooperativa	0,35	1,90	5,42	-	-	27,56	34,00	106,06	-	175,29
Associazione di produttori	-	-	-	-	-	-	-	-	-	-
Ente pubblico	0,26	1,85	-	-	27,07	25,00	37,24	-	180,50	271,92
Stato	-	-	-	-	10,77	-	-	-	-	10,77
Regione	-	1,85	-	-	16,30	25,00	-	-	180,50	223,65
Provincia	-	-	-	-	-	-	-	-	-	-
Comune	-	-	-	-	-	-	-	-	-	-
Comunità montana	-	-	-	-	-	-	-	-	-	-
Altro	0,26	-	-	-	-	-	37,24	-	-	37,50
Altra forma giuridica	0,06	1,04	15,38	-	-	-	34,40	-	-	50,88
Consorzio	-	-	-	-	-	-	-	-	-	-
Altro tipo forma giuridica	0,06	1,04	15,38	-	-	-	34,40	-	-	50,88
TOTALE	1.172,48	1.842,59	6.361,51	13.860,06	23.936,23	13.440,94	15.606,63	14.672,51	23.109,86	114.002,81

Tavola 2.3 segue - Aziende, relativa superficie agricola utilizzata (SAU) e numero di giornate di lavoro effettuate nell'azienda per classe di superficie agricola utilizzata e forma giuridica (superficie in ettari)

FORME GIURIDICHE	CLASSI DI SUPERFICIE AGRICOLA UTILIZZATA									Totale
	Meno di 1	1 -- 2	2 -- 5	5 -- 10	10 -- 20	20--30	30 -- 50	50 -- 100	100 ed oltre	
	GIORNATE DI LAVORO AZIENDALE									
Azienda individuale	88.128	91.245	177.847	256.894	332.958	132.234	91.367	57.152	36.676	1.264.501
Comunanza o affittanza collettiva	60	9	45	105	1.340	-	-	-	-	1.559
Società di persone e di capitali	2.554	17.046	18.140	59.981	68.769	47.274	61.988	46.199	71.741	393.692
<i>Semplice</i>	2.543	10.963	16.170	47.818	67.075	47.019	60.974	45.041	55.107	352.710
<i>In nome collettivo</i>	-	453	-	740	1.569	250	362	1.130	5.550	10.054
<i>A responsabilità limitata</i>	-	5.000	1.960	10	5	5	350	-	10.534	17.864
<i>In accomandita semplice</i>	1	600	-	10	110	-	302	20	550	1.593
<i>In accomandita per azioni</i>	-	-	-	2	-	-	-	-	-	2
<i>Per azioni</i>	-	10	-	11.381	10	-	-	8	-	11.409
<i>Altro tipo</i>	10	20	10	20	-	-	-	-	-	60
Società cooperativa	312	2	361	-	-	1.216	1	1.682	-	3.574
Associazione di produttori	-	-	-	-	-	-	-	-	-	-
Ente pubblico	68	1.930	-	-	3.556	7.670	1.540	-	1.900	16.664
<i>Stato</i>	-	-	-	-	570	-	-	-	-	570
<i>Regione</i>	-	1.930	-	-	2.986	7.670	-	-	1.900	14.486
<i>Provincia</i>	-	-	-	-	-	-	-	-	-	-
<i>Comune</i>	-	-	-	-	-	-	-	-	-	-
<i>Comunità montana</i>	-	-	-	-	-	-	-	-	-	-
<i>Altro</i>	68	-	-	-	-	-	1.540	-	-	1.608
Altra forma giuridica	10	10	525	-	-	-	20	-	-	565
<i>Consorzio</i>	-	-	-	-	-	-	-	-	-	-
<i>Altro tipo forma giuridica</i>	10	10	525	-	-	-	20	-	-	565
TOTALE	91.132	110.242	196.918	316.980	406.623	188.394	154.916	105.033	110.317	1.680.555

Tavola 2.4 - Aziende, relativa superficie agricola utilizzata (SAU) e numero di giornate di lavoro effettuate nell'azienda per classe di superficie agricola utilizzata e forma di conduzione (superficie in ettari)

FORME DI CONDUZIONE	CLASSI DI SUPERFICIE AGRICOLA UTILIZZATA									Totale
	Meno di 1	1 -- 2	2 -- 5	5 -- 10	10 -- 20	20 -- 30	30 -- 50	50 -- 100	100 ed oltre	
AZIENDE										
Conduzione diretta del coltivatore	1.668	728	1.368	1.627	1.547	519	371	193	67	8.088
Con solo manodopera familiare	1.659	703	1.320	1.547	1.413	448	303	141	19	7.553
Con manodopera familiare prevalente	6	18	38	66	111	55	43	32	18	387
Con manodopera extrafamiliare prevalente	3	7	10	14	23	16	25	20	30	148
Conduzione con salariati	905	588	567	287	133	36	45	23	32	2.616
Altra forma di conduzione	-	1	-	-	-	-	-	-	-	1
TOTALE	2.573	1.317	1.935	1.914	1.680	555	416	216	99	10.705
SUPERFICIE AGRICOLA UTILIZZATA										
Conduzione diretta del coltivatore	672,25	1.024,50	4.585,86	11.843,89	22.050,90	12.576,17	13.934,09	12.980,71	13.491,08	93.159,45
Con solo manodopera familiare	666,56	988,51	4.424,59	11.247,79	20.076,21	10.852,62	11.306,40	9.223,74	2.912,86	71.699,28
Con manodopera familiare prevalente	4,02	26,78	127,40	492,05	1.634,39	1.342,86	1.593,29	2.310,81	3.022,59	10.554,19
Con manodopera extrafamiliare prevalente	1,67	9,21	33,87	104,05	340,30	380,69	1.034,40	1.446,16	7.555,63	10.905,98
Conduzione con salariati	500,23	817,05	1.775,65	2.016,17	1.885,33	864,77	1.672,54	1.691,80	9.618,78	20.842,32
Altra forma di conduzione	-	1,04	-	-	-	-	-	-	-	1,04
TOTALE	1.172,48	1.842,59	6.361,51	13.860,06	23.936,23	13.440,94	15.606,63	14.672,51	23.109,86	114.002,81
GIORNATE DI LAVORO AZIENDALE										
Conduzione diretta del coltivatore	83.923	96.575	184.088	300.423	397.015	175.953	145.956	97.687	63.317	1.544.937
Con solo manodopera familiare	79.905	75.723	145.667	249.400	316.276	132.495	107.334	60.379	11.100	1.178.279
Con manodopera familiare prevalente	1.735	11.804	25.265	37.542	63.304	31.818	25.441	22.456	14.050	233.415
Con manodopera extrafamiliare prevalente	2.283	9.048	13.156	13.481	17.435	11.640	13.181	14.852	38.167	133.243
Conduzione con salariati	7.209	13.657	12.830	16.557	9.608	12.441	8.960	7.346	47.000	135.608
Altra forma di conduzione	-	10	-	-	-	-	-	-	-	10
TOTALE	91.132	110.242	196.918	316.980	406.623	188.394	154.916	105.033	110.317	1.680.555

Tavola 2.5 - Aziende e relativa superficie totale per classe di superficie totale, forma di conduzione, titolo di possesso dei terreni e zona altimetrica (superficie in ettari) - PIANURA

FORME DI CONDUZIONE TITOLI DI POSSESSO DEI TERRENI	CLASSI DI SUPERFICIE TOTALE								Totale
	Meno di 1	1 -- 2	2 -- 5	5 -- 10	10 -- 20	20 -- 50	50 -- 100	100 ed oltre	
AZIENDE									
Solo in proprietà	1.375	683	1.046	1.071	913	430	59	9	5.586
Solo in affitto	24	20	50	77	87	62	9	1	330
Solo in uso gratuito	12	9	8	4	4	1	1	-	39
Parte in proprietà e parte in affitto	9	37	139	303	426	371	97	12	1.394
Parte in proprietà e parte in uso gratuito	21	15	53	37	37	16	2	-	181
Parte in affitto e parte in uso gratuito	-	-	1	2	4	1	-	-	8
Parte in proprietà, parte in affitto e parte in uso gratuito	-	1	6	17	17	13	4	-	58
Con solo manodopera familiare	1.441	765	1.303	1.511	1.488	894	172	22	7.596
Solo in proprietà	2	8	26	28	43	33	13	9	162
Solo in affitto	-	1	2	12	12	7	1	6	41
Parte in proprietà e parte in affitto	-	5	8	20	50	66	18	7	174
Parte in proprietà e parte in uso gratuito	-	1	-	2	1	2	1	-	7
Parte in affitto e parte in uso gratuito	-	-	-	-	-	1	-	-	1
Parte in proprietà, parte in affitto e parte in uso gratuito	-	-	-	-	1	2	-	-	3
Con manodopera familiare prevalente	2	15	36	62	107	111	33	22	388
Solo in proprietà	1	3	9	6	12	20	6	9	66
Solo in affitto	1	1	2	2	1	4	5	3	19
Parte in proprietà e parte in affitto	-	-	-	5	7	12	15	21	60
Parte in proprietà e parte in uso gratuito	-	-	1	-	-	-	-	1	2
Parte in proprietà, parte in affitto e parte in uso gratuito	-	-	-	-	-	1	-	-	1
Con manodopera extrafamiliare prevalente	2	4	12	13	20	37	26	34	148
Solo in proprietà	702	619	562	254	114	75	13	14	2.353
Solo in affitto	6	5	15	12	10	14	2	12	76
Solo in uso gratuito	5	7	2	2	-	-	1	1	18
Parte in proprietà e parte in affitto	1	10	44	25	20	12	7	10	129
Parte in proprietà e parte in uso gratuito	10	20	20	9	4	1	-	-	64
Parte in affitto e parte in uso gratuito	-	1	1	-	1	-	1	-	4
Parte in proprietà, parte in affitto e parte in uso gratuito	-	-	2	-	1	-	-	-	3
Conduzione con salariati	724	662	646	302	150	102	24	37	2.647
Conduzione a colonia parziaria appoderata	-	-	-	-	-	-	-	-	-
Solo in proprietà	-	1	-	-	-	-	-	-	1
Altra forma di conduzione	-	1	-	-	-	-	-	-	1
Solo in proprietà	2.080	1.314	1.643	1.359	1.082	558	91	41	8.168
Solo in affitto	31	27	69	103	110	87	17	22	466
Solo in uso gratuito	17	16	10	6	4	1	2	1	57
Parte in proprietà e parte in affitto	10	52	191	353	503	461	137	50	1.757
Parte in proprietà e parte in uso gratuito	31	36	74	48	42	19	3	1	254
Parte in affitto e parte in uso gratuito	-	1	2	2	5	2	1	-	13
Parte in proprietà, parte in affitto e parte in uso gratuito	-	1	8	17	19	16	4	-	65
TOTALE	2.169	1.447	1.997	1.888	1.765	1.144	255	115	10.780

Tavola 2.5 segue - Aziende e relativa superficie totale per classe di superficie totale, forma di conduzione, titolo di possesso dei terreni e zona altimetrica (superficie in ettari) - PIANURA

FORME DI CONDUZIONE TITOLI DI POSSESSO DEI TERRENI	CLASSI DI SUPERFICIE TOTALE								
	Meno di 1	1 -- 2	2 -- 5	5 -- 10	10 -- 20	20 -- 50	50 -- 100	100 ed oltre	Totale
SUPERFICIE TOTALE									
Solo in proprietà	682,22	963,50	3.488,49	7.694,62	12.931,54	12.317,39	3.876,38	1.557,92	43.512,06
Solo in affitto	14,56	27,67	165,02	574,52	1.208,97	1.852,25	566,98	178,12	4.588,09
Solo in uso gratuito	7,83	13,39	24,20	27,13	56,49	39,70	72,69	-	241,43
Parte in proprietà e parte in affitto	4,90	56,27	506,18	2.270,93	6.169,28	11.209,68	6.518,62	1.700,85	28.436,71
Parte in proprietà e parte in uso gratuito	12,75	20,63	167,05	262,70	493,08	460,28	138,12	-	1.554,61
Parte in affitto e parte in uso gratuito	-	-	4,42	13,21	53,73	25,33	-	-	96,69
Parte in proprietà, parte in affitto e parte in uso gratuito	-	1,65	21,21	138,75	261,50	393,68	269,18	-	1.085,97
Con solo manodopera familiare	722,26	1.083,11	4.376,57	10.981,86	21.174,59	26.298,31	11.441,97	3.436,89	79.515,56
Solo in proprietà	1,46	12,04	83,35	193,33	642,75	1.020,83	887,87	1.606,37	4.448,00
Solo in affitto	-	1,00	7,28	92,75	184,82	245,63	70,66	947,63	1.549,77
Parte in proprietà e parte in affitto	-	8,99	27,39	161,04	734,88	1.948,02	1.334,02	1.223,85	5.438,19
Parte in proprietà e parte in uso gratuito	-	1,40	-	15,27	14,45	52,83	57,94	-	141,89
Parte in affitto e parte in uso gratuito	-	-	-	-	-	42,44	-	-	42,44
Parte in proprietà, parte in affitto e parte in uso gratuito	-	-	-	-	19,11	76,61	-	-	95,72
Con manodopera familiare prevalente	1,46	23,43	118,02	462,39	1.596,01	3.386,36	2.350,49	3.777,85	11.716,01
Solo in proprietà	0,73	4,16	31,33	43,40	177,56	674,54	423,82	1.808,20	3.163,74
Solo in affitto	0,63	1,47	6,50	16,03	18,57	96,94	304,09	2.518,93	2.963,16
Parte in proprietà e parte in affitto	-	-	-	38,29	113,21	393,44	1.090,82	4.964,08	6.599,84
Parte in proprietà e parte in uso gratuito	-	-	4,33	-	-	-	-	199,63	203,96
Parte in proprietà, parte in affitto e parte in uso gratuito	-	-	-	-	-	38,57	-	-	38,57
Con manodopera extrafamiliare prevalente	1,36	5,63	42,16	97,72	309,34	1.203,49	1.818,73	9.490,84	12.969,27
Solo in proprietà	426,67	862,49	1.752,35	1.767,33	1.561,19	2.347,45	893,94	2.937,30	12.548,72
Solo in affitto	3,76	7,79	43,48	91,11	156,27	421,93	164,61	5.127,97	6.016,92
Solo in uso gratuito	3,27	9,89	7,60	12,40	-	-	52,58	205,81	291,55
Parte in proprietà e parte in affitto	0,65	14,62	149,77	182,49	274,31	359,39	562,14	3.342,21	4.885,58
Parte in proprietà e parte in uso gratuito	6,78	29,05	66,01	72,75	54,77	25,04	-	-	254,40
Parte in affitto e parte in uso gratuito	-	1,42	2,10	-	10,00	-	57,23	-	70,75
Parte in proprietà, parte in affitto e parte in uso gratuito	-	-	8,38	-	11,59	-	-	-	19,97
Conduzione con salariati	441,13	925,26	2.029,69	2.126,08	2.068,13	3.153,81	1.730,50	11.613,29	24.087,89
Conduzione a colonia parziaria appoderata	-	-	-	-	-	-	-	-	-
Solo in proprietà	-	1,68	-	-	-	-	-	-	1,68
Altra forma di conduzione	-	1,68	-	-	-	-	-	-	1,68
Solo in proprietà	1.111,08	1.843,87	5.355,52	9.698,68	15.313,04	16.360,21	6.082,01	7.909,79	63.674,20
Solo in affitto	18,95	37,93	222,28	774,41	1.568,63	2.616,75	1.106,34	8.772,65	15.117,94
Solo in uso gratuito	11,10	23,28	31,80	39,53	56,49	39,70	125,27	205,81	532,98
Parte in proprietà e parte in affitto	5,55	79,88	683,34	2.652,75	7.291,68	13.910,53	9.505,60	11.230,99	45.360,32
Parte in proprietà e parte in uso gratuito	19,53	51,08	237,39	350,72	562,30	538,15	196,06	199,63	2.154,86
Parte in affitto e parte in uso gratuito	-	1,42	6,52	13,21	63,73	67,77	57,23	-	209,88
Parte in proprietà, parte in affitto e parte in uso gratuito	-	1,65	29,59	138,75	292,20	508,86	269,18	-	1.240,23
TOTALE	1.166,21	2.039,11	6.566,44	13.668,05	25.148,07	34.041,97	17.341,69	28.318,87	128.290,41

Tavola 2.6 - Aziende e relativa superficie agricola utilizzata (SAU) per classe di superficie agricola utilizzata, forma di conduzione, titolo di possesso dei terreni e zona altimetrica (superficie in ettari) - PIANURA

FORME DI CONDUZIONE TITOLI DI POSSESSO DEI TERRENI	CLASSI DI SUPERFICIE AGRICOLA UTILIZZATA								Totale
	Meno di 1	1 -- 2	2 -- 5	5 -- 10	10 -- 20	20 -- 50	50 -- 100	100 ed oltre	
AZIENDE									
Solo in proprietà	1.577	611	1.046	1.069	848	350	50	7	5.558
Solo in affitto	28	26	49	94	78	53	8	1	337
Solo in uso gratuito	13	10	6	4	4	1	1	-	39
Parte in proprietà e parte in affitto	15	36	163	327	432	321	78	11	1.383
Parte in proprietà e parte in uso gratuito	26	18	48	35	31	13	2	-	173
Parte in affitto e parte in uso gratuito	-	-	2	1	3	1	-	-	7
Parte in proprietà, parte in affitto e parte in uso gratuito	-	2	6	17	17	12	2	-	56
Con solo manodopera familiare	1.659	703	1.320	1.547	1.413	751	141	19	7.553
Solo in proprietà	5	12	25	30	41	32	11	8	164
Solo in affitto	1	-	5	9	13	6	2	5	41
Parte in proprietà e parte in affitto	-	6	8	25	54	56	18	5	172
Parte in proprietà e parte in uso gratuito	-	-	-	2	2	1	1	-	6
Parte in affitto e parte in uso gratuito	-	-	-	-	-	1	-	-	1
Parte in proprietà, parte in affitto e parte in uso gratuito	-	-	-	-	1	2	-	-	3
Con manodopera familiare prevalente	6	18	38	66	111	98	32	18	387
Solo in proprietà	1	6	7	7	13	20	4	8	66
Solo in affitto	2	1	1	3	1	6	3	4	21
Parte in proprietà e parte in affitto	-	-	1	4	9	14	13	17	58
Parte in proprietà e parte in uso gratuito	-	-	1	-	-	-	-	1	2
Parte in proprietà, parte in affitto e parte in uso gratuito	-	-	-	-	-	1	-	-	1
Con manodopera extrafamiliare prevalente	3	7	10	14	23	41	20	30	148
Solo in proprietà	872	543	493	235	99	60	11	12	2.325
Solo in affitto	6	10	13	14	12	11	3	12	81
Solo in uso gratuito	7	4	2	2	-	1	-	1	17
Parte in proprietà e parte in affitto	4	12	41	25	17	9	8	7	123
Parte in proprietà e parte in uso gratuito	16	17	16	10	4	-	-	-	63
Parte in affitto e parte in uso gratuito	-	2	-	1	-	-	1	-	4
Parte in proprietà, parte in affitto e parte in uso gratuito	-	-	2	-	1	-	-	-	3
Conduzione con salariati	905	588	567	287	133	81	23	32	2.616
Conduzione a colonia parziaria appoderata	-	-	-	-	-	-	-	-	-
Solo in proprietà	-	1	-	-	-	-	-	-	1
Altra forma di conduzione	-	1	-	-	-	-	-	-	1
Solo in proprietà	2.455	1.173	1.571	1.341	1.001	462	76	35	8.114
Solo in affitto	37	37	68	120	104	76	16	22	480
Solo in uso gratuito	20	14	8	6	4	2	1	1	56
Parte in proprietà e parte in affitto	19	54	213	381	512	400	117	40	1.736
Parte in proprietà e parte in uso gratuito	42	35	65	47	37	14	3	1	244
Parte in affitto e parte in uso gratuito	-	2	2	2	3	2	1	-	12
Parte in proprietà, parte in affitto e parte in uso gratuito	-	2	8	17	19	15	2	-	63
TOTALE	2.573	1.317	1.935	1.914	1.680	971	216	99	10.705

Tavola 2.6 segue - Aziende e relativa superficie agricola utilizzata (SAU) per classe di superficie agricola utilizzata, forma di conduzione, titolo di possesso dei terreni e zona altimetrica (superficie in ettari) - PIANURA

FORME DI CONDUZIONE TITOLI DI POSSESSO DEI TERRENI	CLASSI DI SUPERFICIE AGRICOLA UTILIZZATA								
	Meno di 1	1 -- 2	2 -- 5	5 -- 10	10 -- 20	20 -- 50	50 -- 100	100 ed oltre	Totale
SUPERFICIE AGRICOLA UTILIZZATA									
<i>Solo in proprietà</i>	620,54	854,93	3.479,54	7.667,49	11.926,00	10.070,60	3.242,84	1.276,36	39.138,30
<i>Solo in affitto</i>	16,14	35,96	161,89	713,56	1.120,78	1.567,02	482,76	168,72	4.266,83
<i>Solo in uso gratuito</i>	6,89	14,11	18,88	24,83	52,78	37,20	65,42	-	220,11
<i>Parte in proprietà e parte in affitto</i>	8,88	52,45	587,57	2.444,52	6.286,53	9.699,20	5.155,25	1.467,78	25.702,18
<i>Parte in proprietà e parte in uso gratuito</i>	14,11	27,91	147,09	259,98	409,72	360,81	127,76	-	1.347,38
<i>Parte in affitto e parte in uso gratuito</i>	-	-	8,50	6,36	35,55	21,80	-	-	72,21
<i>Parte in proprietà, parte in affitto e parte in uso gratuito</i>	-	3,15	21,12	131,05	244,85	402,39	149,71	-	952,27
Con solo manodopera familiare	666,56	988,51	4.424,59	11.247,79	20.076,21	22.159,02	9.223,74	2.912,86	71.699,28
<i>Solo in proprietà</i>	3,52	17,41	83,28	214,50	604,35	979,64	765,84	1.300,82	3.969,36
<i>Solo in affitto</i>	0,50	-	17,05	69,84	187,15	194,06	166,62	783,97	1.419,19
<i>Parte in proprietà e parte in affitto</i>	-	9,37	27,07	193,53	794,05	1.624,93	1.324,88	937,80	4.911,63
<i>Parte in proprietà e parte in uso gratuito</i>	-	-	-	14,18	31,54	29,45	53,47	-	128,64
<i>Parte in affitto e parte in uso gratuito</i>	-	-	-	-	-	38,75	-	-	38,75
<i>Parte in proprietà, parte in affitto e parte in uso gratuito</i>	-	-	-	-	17,30	69,32	-	-	86,62
Con manodopera familiare prevalente	4,02	26,78	127,40	492,05	1.634,39	2.936,15	2.310,81	3.022,59	10.554,19
<i>Solo in proprietà</i>	0,65	7,41	20,82	51,40	183,36	658,74	308,25	1.471,97	2.702,60
<i>Solo in affitto</i>	1,02	1,80	4,15	20,30	17,57	186,52	182,14	2.436,76	2.850,26
<i>Parte in proprietà e parte in affitto</i>	-	-	4,90	32,35	139,37	535,12	955,77	3.460,75	5.128,26
<i>Parte in proprietà e parte in uso gratuito</i>	-	-	4,00	-	-	-	-	186,15	190,15
<i>Parte in proprietà, parte in affitto e parte in uso gratuito</i>	-	-	-	-	-	34,71	-	-	34,71
Con manodopera extrafamiliare prevalente	1,67	9,21	33,87	104,05	340,30	1.415,09	1.446,16	7.555,63	10.905,98
<i>Solo in proprietà</i>	479,13	750,19	1.537,09	1.629,70	1.375,48	1.907,17	778,92	2.408,04	10.865,72
<i>Solo in affitto</i>	3,15	14,54	37,27	108,69	197,08	331,80	207,80	4.398,86	5.299,19
<i>Solo in uso gratuito</i>	4,85	5,40	7,04	11,92	-	37,24	-	180,50	246,95
<i>Parte in proprietà e parte in affitto</i>	3,05	19,27	136,79	186,83	242,28	261,10	651,58	2.631,38	4.132,28
<i>Parte in proprietà e parte in uso gratuito</i>	10,05	24,44	49,77	74,03	59,37	-	-	-	217,66
<i>Parte in affitto e parte in uso gratuito</i>	-	3,21	-	5,00	-	-	53,50	-	61,71
<i>Parte in proprietà, parte in affitto e parte in uso gratuito</i>	-	-	7,69	-	11,12	-	-	-	18,81
Conduzione con salariati	500,23	817,05	1.775,65	2.016,17	1.885,33	2.537,31	1.691,80	9.618,78	20.842,32
Conduzione a colonia parziaria appoderata	-	-	-	-	-	-	-	-	-
<i>Solo in proprietà</i>	-	1,04	-	-	-	-	-	-	1,04
Altra forma di conduzione	-	1,04	-	-	-	-	-	-	1,04
<i>Solo in proprietà</i>	1.103,84	1.630,98	5.120,73	9.563,09	14.089,19	13.616,15	5.095,85	6.457,19	56.677,02
<i>Solo in affitto</i>	20,81	52,30	220,36	912,39	1.522,58	2.279,40	1.039,32	7.788,31	13.835,47
<i>Solo in uso gratuito</i>	11,74	19,51	25,92	36,75	52,78	74,44	65,42	180,50	467,06
<i>Parte in proprietà e parte in affitto</i>	11,93	81,09	756,33	2.857,23	7.462,23	12.120,35	8.087,48	8.497,71	39.874,35
<i>Parte in proprietà e parte in uso gratuito</i>	24,16	52,35	200,86	348,19	500,63	390,26	181,23	186,15	1.883,83
<i>Parte in affitto e parte in uso gratuito</i>	-	3,21	8,50	11,36	35,55	60,55	53,50	-	172,67
<i>Parte in proprietà, parte in affitto e parte in uso gratuito</i>	-	3,15	28,81	131,05	273,27	506,42	149,71	-	1.092,41
TOTALE	1.172,48	1.842,59	6.361,51	13.860,06	23.936,23	29.047,57	14.672,51	23.109,86	114.002,81

Tavola 2.7 - Aziende per numero dei corpi di terreno, classe di superficie totale e classe di superficie agricola utilizzata (SAU)

	NUMERO DEI CORPI DI TERRENO								
CLASSI DI SUPERFICIE TOTALE CLASSI DI SAU	1	2	3	4	5	6 ed oltre	TOTALE		
							Aziende	Corpi	
CLASSI DI SUPERFICIE TOTALE (in ettari)									
Meno di 1 ettaro	1.866	266	24	7	2	4	2.169	2.538	
1 -- 2	998	359	68	12	1	9	1.447	2.089	
2 -- 3	468	254	69	27	5	2	825	1.340	
3 -- 5	539	382	158	61	23	9	1.172	2.214	
5 -- 10	672	636	308	130	81	61	1.888	4.309	
10 -- 20	418	557	366	199	94	131	1.765	4.907	
20 -- 30	106	203	158	74	50	74	665	2.154	
30 -- 50	53	99	126	68	47	86	479	1.854	
50 -- 100	5	47	37	46	38	82	255	1.407	
100 ed oltre	2	4	12	22	8	67	115	1.060	
TOTALE	5.127	2.807	1.326	646	349	525	10.780	23.872	
CLASSI DI SAU (in ettari)									
Senza superficie	59	9	5	1	-	1	75	115	
Meno di 1 ettaro	2.155	354	46	9	4	5	2.573	3.101	
1 -- 2	857	362	69	18	3	8	1.317	1.964	
2 -- 3	414	238	82	33	10	5	782	1.384	
3 -- 5	488	398	164	63	28	12	1.153	2.262	
5 -- 10	667	632	318	148	82	67	1.914	4.430	
10 -- 20	364	547	351	189	94	135	1.680	4.809	
20 -- 30	75	146	146	67	46	75	555	1.919	
30 -- 50	42	86	103	60	41	84	416	1.688	
50 -- 100	4	31	33	40	34	74	216	1.245	
100 ed oltre	2	4	9	18	7	59	99	955	
TOTALE	5.127	2.807	1.326	646	349	525	10.780	23.872	

Tavola 2.8 - Superficie totale per numero dei corpi di terreno, classe di superficie totale e classe di superficie agricola utilizzata (SAU) (superficie in ettari)

CLASSI DI SUPERFICIE TOTALE CLASSI DI SAU	NUMERO DEI CORPI DI TERRENO						Totale
	1	2	3	4	5	6 ed oltre	
CLASSI DI SUPERFICIE TOTALE							
Meno di 1 ettaro	979,72	162,13	16,64	4,79	0,85	2,08	1.166,21
1 -- 2	1.382,94	520,84	102,13	17,89	1,57	13,74	2.039,11
2 -- 3	1.131,14	617,46	171,84	66,71	11,50	5,48	2.004,13
3 -- 5	2.072,51	1.499,63	618,94	246,43	87,81	36,99	4.562,31
5 -- 10	4.783,79	4.614,07	2.252,85	965,81	590,22	461,31	13.668,05
10 -- 20	5.669,54	7.952,89	5.362,68	2.872,34	1.331,15	1.959,47	25.148,07
20 -- 30	2.504,58	4.841,66	3.794,22	1.800,98	1.222,16	1.832,04	15.995,64
30 -- 50	1.978,85	3.637,58	4.803,27	2.527,63	1.804,51	3.294,49	18.046,33
50 -- 100	351,76	3.008,85	2.448,91	3.091,12	2.638,82	5.802,23	17.341,69
100 ed oltre	469,10	1.403,31	1.946,14	4.314,83	1.530,35	18.655,14	28.318,87
TOTALE	21.323,93	28.258,42	21.517,62	15.908,53	9.218,94	32.062,97	128.290,41
CLASSI DI SAU							
Senza superficie	132,60	24,35	19,29	12,33	-	1,60	190,17
Meno di 1 ettaro	1.332,46	273,12	53,50	6,79	23,55	3,33	1.692,75
1 -- 2	1.438,55	632,17	243,37	45,88	5,58	14,72	2.380,27
2 -- 3	1.188,46	682,19	241,68	113,26	29,48	30,60	2.285,67
3 -- 5	2.092,33	1.740,55	731,39	282,46	129,61	70,43	5.046,77
5 -- 10	5.265,56	5.106,49	2.598,97	1.231,19	679,37	557,87	15.439,45
10 -- 20	5.496,59	8.847,73	5.618,77	3.023,25	1.498,67	2.236,43	26.721,44
20 -- 30	1.959,13	3.864,78	3.851,81	1.830,43	1.239,44	2.004,19	14.749,78
30 -- 50	1.649,55	3.522,35	4.189,51	2.478,44	1.705,34	3.612,52	17.157,71
50 -- 100	299,60	2.161,38	2.342,17	2.981,19	2.478,97	5.790,49	16.053,80
100 ed oltre	469,10	1.403,31	1.627,16	3.903,31	1.428,93	17.740,79	26.572,60
TOTALE	21.323,93	28.258,42	21.517,62	15.908,53	9.218,94	32.062,97	128.290,41

Tavola 2.9 - Superficie agricola utilizzata (SAU) per numero dei corpi di terreno, classe di superficie totale e classe di superficie agricola utilizzata (superficie in ettari)

		NUMERO DEI CORPI DI TERRENO					
CLASSI DI SUPERFICIE TOTALE							
CLASSI DI SAU	1	2	3	4	5	6 ed oltre	Totale
CLASSI DI SUPERFICIE TOTALE							
Meno di 1 ettaro	713,86	118,36	12,39	3,80	0,51	1,41	850,33
1 -- 2	1.123,96	424,99	79,39	15,51	1,10	9,06	1.654,01
2 -- 3	945,13	529,97	148,71	57,66	10,62	5,10	1.697,19
3 -- 5	1.801,86	1.319,23	538,91	217,43	78,56	31,05	3.987,04
5 -- 10	4.301,20	4.125,02	2.007,97	872,87	538,69	423,74	12.269,49
10 -- 20	5.080,88	7.148,65	4.825,43	2.584,21	1.187,40	1.770,96	22.597,53
20 -- 30	2.210,53	4.325,56	3.465,60	1.611,91	1.108,53	1.668,96	14.391,09
30 -- 50	1.767,27	3.321,30	4.350,13	2.310,21	1.629,75	2.986,75	16.365,41
50 -- 100	321,73	2.650,35	2.262,94	2.808,36	2.417,39	5.224,57	15.685,34
100 ed oltre	449,50	1.103,64	1.703,08	3.747,34	1.419,16	16.082,66	24.505,38
TOTALE	18.715,92	25.067,07	19.394,55	14.229,30	8.391,71	28.204,26	114.002,81
CLASSI DI SAU							
Meno di 1 ettaro	949,04	187,45	27,71	5,56	1,26	1,46	1.172,48
1 -- 2	1.183,24	516,15	101,66	26,66	4,77	10,11	1.842,59
2 -- 3	1.000,97	574,61	204,09	78,99	26,42	13,38	1.898,46
3 -- 5	1.860,39	1.549,22	637,59	249,29	114,96	51,60	4.463,05
5 -- 10	4.749,08	4.558,77	2.324,84	1.112,49	611,74	503,14	13.860,06
10 -- 20	4.960,32	7.847,94	5.079,94	2.735,90	1.342,06	1.970,07	23.936,23
20 -- 30	1.783,74	3.524,80	3.509,08	1.661,34	1.130,31	1.831,67	13.440,94
30 -- 50	1.506,91	3.239,61	3.826,48	2.270,10	1.554,96	3.208,57	15.606,63
50 -- 100	272,73	1.964,88	2.174,87	2.722,73	2.280,51	5.256,79	14.672,51
100 ed oltre	449,50	1.103,64	1.508,29	3.366,24	1.324,72	15.357,47	23.109,86
TOTALE	18.715,92	25.067,07	19.394,55	14.229,30	8.391,71	28.204,26	114.002,81

Tavola 2.10 - Aziende e relativa superficie per forma di utilizzazione dei terreni, classe di superficie totale e classe di superficie agricola utilizzata (SAU) (superficie in ettari)

CLASSI DI SUPERFICIE TOTALE CLASSI DI SAU	SUPERFICIE AGRICOLA UTILIZZATA				Arboricoltura da legno	Boschi	SUPERFICIE AGRICOLA NON UTILIZZATA		Altra superficie	Totale generale
	Seminativi	Coltivazioni legnose agrarie	Prati permanenti e pascoli	Totale aziende con SAU			Totale	Di cui destinata ad attività ricreative		
AZIENDE										
CLASSI DI SUPERFICIE TOTALE										
Meno di 1 ettaro	1.961	838	78	2.147	35	10	147	2	2.085	2.169
1 -- 2	1.397	430	14	1.431	32	7	81	-	1.422	1.447
2 -- 3	797	282	11	810	24	12	35	-	809	825
3 -- 5	1.147	406	10	1.158	31	16	42	1	1.157	1.172
5 -- 10	1.865	746	14	1.882	37	34	58	2	1.868	1.888
10 -- 20	1.753	754	14	1.763	52	70	65	4	1.756	1.765
20 -- 30	664	285	7	665	25	48	27	2	662	665
30 -- 50	476	199	11	479	20	27	25	1	478	479
50 -- 100	254	99	5	255	24	22	8	1	253	255
100 ed oltre	114	31	7	115	20	18	9	-	114	115
TOTALE	10.428	4.070	171	10.705	300	264	497	13	10.604	10.780
CLASSI DI SAU										
Senza superficie	-	-	-	-	50	9	7	1	68	75
Meno di 1 ettaro	2.368	984	88	2.573	51	12	184	2	2.491	2.573
1 -- 2	1.290	395	10	1.317	19	9	71	-	1.290	1.317
2 -- 3	769	271	10	782	18	8	23	-	768	782
3 -- 5	1.145	415	9	1.153	17	14	41	1	1.140	1.153
5 -- 10	1.902	768	13	1.914	31	41	55	4	1.893	1.914
10 -- 20	1.672	716	13	1.680	54	79	63	3	1.672	1.680
20 -- 30	554	244	7	555	13	36	21	-	553	555
30 -- 50	414	168	9	416	14	25	16	1	415	416
50 -- 100	215	82	5	216	16	14	8	1	215	216
100 ed oltre	99	27	7	99	17	17	8	-	99	99
TOTALE	10.428	4.070	171	10.705	300	264	497	13	10.604	10.780
SUPERFICIE INVESTITA										
CLASSI DI SUPERFICIE TOTALE										
Meno di 1 ettaro	729,61	103,78	16,94	850,33	13,05	3,11	29,11	0,32	270,61	1.166,21
1 -- 2	1.549,72	95,91	8,38	1.654,01	27,89	4,43	27,16	-	325,62	2.039,11
2 -- 3	1.604,79	84,39	8,01	1.697,19	25,60	8,47	10,32	-	262,55	2.004,13
3 -- 5	3.816,95	159,99	10,10	3.987,04	65,01	7,62	18,73	1,00	483,91	4.562,31
5 -- 10	11.643,47	609,05	16,97	12.269,49	100,52	25,78	40,48	2,66	1.231,78	13.668,05
10 -- 20	21.744,00	840,59	12,94	22.597,53	140,35	85,88	82,65	3,20	2.241,66	25.148,07
20 -- 30	13.886,39	498,21	6,49	14.391,09	91,83	90,12	77,70	15,06	1.344,90	15.995,64
30 -- 50	15.766,82	546,54	52,05	16.365,41	156,12	74,14	47,69	2,00	1.402,97	18.046,33
50 -- 100	15.216,58	329,88	138,88	15.685,34	213,52	86,78	59,79	7,44	1.296,26	17.341,69
100 ed oltre	24.175,26	266,03	64,09	24.505,38	552,67	267,36	182,68	-	2.810,78	28.318,87
TOTALE	110.133,59	3.534,37	334,85	114.002,81	1.386,56	653,69	576,31	31,68	11.671,04	128.290,41
CLASSI DI SAU										
Senza superficie	-	-	-	-	126,41	11,45	10,32	1,00	41,99	190,17
Meno di 1 ettaro	1.018,86	131,02	22,60	1.172,48	61,16	13,24	53,37	0,32	392,50	1.692,75
1 -- 2	1.739,59	95,56	7,44	1.842,59	149,31	3,82	42,97	-	341,58	2.380,27
2 -- 3	1.791,96	95,01	11,49	1.898,46	87,13	3,08	6,51	-	290,49	2.285,67
3 -- 5	4.271,20	183,50	8,35	4.463,05	24,30	4,30	21,54	2,00	533,58	5.046,77
5 -- 10	13.166,59	674,42	19,05	13.860,06	68,41	32,77	55,44	11,82	1.422,77	15.439,45
10 -- 20	23.106,25	820,07	9,91	23.936,23	281,55	117,95	71,39	7,10	2.314,32	26.721,44
20 -- 30	12.983,51	452,24	5,19	13.440,94	39,63	68,79	38,42	-	1.162,00	14.749,78
30 -- 50	14.976,39	582,39	47,85	15.606,63	91,65	88,85	41,38	2,00	1.329,20	17.157,71
50 -- 100	14.294,92	238,71	138,88	14.672,51	120,65	53,00	54,63	7,44	1.153,01	16.053,80
100 ed oltre	22.784,32	261,45	64,09	23.109,86	336,36	256,44	180,34	-	2.689,60	26.572,60
TOTALE	110.133,59	3.534,37	334,85	114.002,81	1.386,56	653,69	576,31	31,68	11.671,04	128.290,41

Tavola 2.11 - Aziende con seminativi e relativa superficie investita per classe di superficie agricola utilizzata (SAU) e principali coltivazioni praticate (superficie in ettari) - PIANURA

COLTIVAZIONI	CLASSI DI SUPERFICIE AGRICOLA UTILIZZATA								Totale
	Meno di 1	1 -- 2	2 -- 5	5 -- 10	10 -- 20	20 -- 50	50 -- 100	100 ed oltre	
AZIENDE									
SEMINATIVI	2.075	1.286	1.909	1.899	1.672	968	215	99	10.123
Cereali	1.555	1.084	1.706	1.781	1.596	929	211	97	8.959
Frumento tenero e spelta	173	158	386	557	749	478	124	66	2.691
Frumento duro	21	15	31	70	87	29	4	11	268
Segale	-	1	2	-	1	-	-	-	4
Orzo	4	6	18	27	33	21	5	5	119
Avena	2	-	2	3	4	1	1	1	14
Granoturco	1.372	962	1.563	1.713	1.543	910	208	93	8.364
Riso	-	-	-	2	21	10	5	11	49
Sorgo	-	-	-	-	-	1	1	-	2
Altri cereali	-	-	2	2	1	2	2	1	10
Legumi secchi	39	6	6	2	2	2	1	-	58
Patata	69	25	39	39	22	15	3	2	214
Barbabietola da zucchero	11	18	69	298	621	508	135	62	1.722
Piante sarchiate da foraggio	13	3	4	1	1	3	-	-	25
Piante industriali	37	43	143	298	563	630	174	82	1.970
Tabacco	-	-	-	-	-	-	1	-	1
Luppolo	-	-	-	-	-	-	-	-	-
Cotone	-	-	-	-	-	-	-	-	-
Lino	-	-	-	-	-	-	-	-	-
Canapa	-	-	-	-	-	-	-	-	-
Piante da semi oleosi	35	42	137	293	557	628	173	82	1.947
Colza e ravizzone	-	-	-	-	1	2	-	-	3
Girasole	-	1	-	1	14	35	14	9	74
Soia	35	41	137	290	547	613	171	82	1.916
Altre piante da semi oleosi	-	-	-	2	1	3	2	-	8
Piante aromatiche, medicinali e da condimento	2	1	6	7	10	5	2	-	33
Altre piante industriali	-	-	-	-	-	2	-	-	2
Ortive	354	187	286	393	433	182	24	12	1.871
In piena aria	342	180	272	380	421	175	24	12	1.806
In coltivazioni di pieno campo	237	99	174	286	354	154	21	11	1.336
Pomodoro da mensa	42	5	11	24	31	13	-	-	126
Pomodoro da industria	3	3	14	59	76	32	6	4	197
Altre ortive	216	97	166	238	298	131	17	9	1.172
In orti stabili o industriali	108	82	104	105	89	29	3	1	521
Pomodoro da mensa	3	-	1	1	2	1	-	-	8
Altre ortive	108	82	104	105	88	28	3	1	519
Protette	33	48	67	54	42	23	2	1	270
In serra	25	37	54	39	29	17	2	1	204
Pomodoro da mensa	7	10	9	7	4	4	-	1	42
Altre ortive	22	32	50	37	27	16	2	1	187
In tunnel, campane, ecc.	8	12	15	18	15	7	1	-	76
Flori e piante ornamentali	23	20	24	9	9	6	-	-	91
In piena aria	5	6	7	4	3	1	-	-	26
Protetti	23	17	22	9	8	6	-	-	85
In serra	18	15	18	7	6	6	-	-	70
In tunnel, campane, ecc.	7	3	7	3	3	1	-	-	24
Piantine	6	9	13	8	4	4	1	-	45
Orticole	3	7	8	6	2	3	-	-	29
Floricole ed ornamentali	5	2	6	1	2	1	-	-	17
Altre piantine	-	-	2	1	-	-	1	-	4
Foraggiere avvicendate	135	35	60	120	240	149	41	49	829
Prati avvicendati	133	31	50	108	209	124	32	39	726
Erba medica	130	30	50	108	203	121	30	38	710
Altri prati avvicendati	3	1	-	-	7	4	4	1	20
Erbai	2	4	12	24	61	53	12	17	185
Granoturco in erba	-	-	2	-	-	2	1	-	5
Granoturco a maturazione cerosa	-	1	7	22	59	49	12	15	165
Altri erbai monofiti di cereali	-	-	1	-	1	-	-	3	5
Altri erbai	2	3	2	2	2	3	-	-	14
Sementi	-	-	-	-	-	-	-	-	-
Terreni a riposo	67	17	24	40	517	735	179	78	1.657

Tavola 2.11 segue - Aziende con seminativi e relativa superficie investita per classe di superficie agricola utilizzata (SAU) e principali coltivazioni praticate (superficie in ettari) - PIANURA

COLTIVAZIONI	CLASSI DI SUPERFICIE AGRICOLA UTILIZZATA								Totale
	Meno di 1	1 -- 2	2 -- 5	5 -- 10	10 -- 20	20 -- 50	50 -- 100	100 ed oltre	
	SUPERFICIE INVESTITA								
SEMINATIVI	975,43	1.724,85	6.042,91	13.141,92	23.077,88	27.947,21	14.291,95	22.782,87	109.985,02
Cereali	767,00	1.416,93	5.081,91	10.542,35	16.057,99	16.553,28	7.716,80	10.649,90	68.786,16
Frumento tenero e spelta	87,34	175,13	703,65	1.372,58	2.580,37	2.550,51	1.290,01	2.159,22	10.918,81
Frumento duro	12,43	15,87	58,08	194,70	345,43	157,23	42,28	396,74	1.222,76
Segale	-	1,20	5,48	-	0,80	-	-	-	7,48
Orzo	1,95	5,34	23,16	59,14	62,28	92,11	32,60	102,69	379,27
Avena	0,27	-	9,30	14,87	18,78	5,00	3,90	4,00	56,12
Granoturco	665,01	1.219,39	4.278,94	8.886,01	12.839,72	13.582,14	6.218,26	7.067,53	54.757,00
Riso	-	-	-	13,80	205,61	135,58	125,26	912,72	1.392,97
Sorgo	-	-	-	-	-	1,87	1,90	-	3,77
Altri cereali	-	-	3,30	1,25	5,00	28,84	2,59	7,00	47,98
Legumi secchi	1,33	1,65	4,44	0,45	2,20	10,70	10,70	-	31,47
Patata	4,26	7,27	27,18	42,01	43,20	35,36	18,50	5,80	183,58
Barbabietola da zucchero	4,82	20,67	80,98	548,43	1.712,82	2.472,22	1.452,50	1.789,00	8.081,44
Piante sarchiate da foraggio	1,24	0,61	0,94	0,30	2,50	6,67	-	-	12,26
Piante industriali	22,17	54,04	346,34	996,29	2.508,66	4.907,31	3.042,23	4.090,80	15.967,84
Tabacco	-	-	-	-	-	-	0,30	-	0,30
Luppolo	-	-	-	-	-	-	-	-	-
Cotone	-	-	-	-	-	-	-	-	-
Lino	-	-	-	-	-	-	-	-	-
Canapa	-	-	-	-	-	-	-	-	-
Piante da semi oleosi	22,11	53,74	343,34	989,22	2.497,07	4.892,52	3.033,04	4.090,80	15.921,84
Colza e ravizzone	-	-	-	-	6,90	6,40	-	-	13,30
Girasole	-	1,50	-	6,50	24,90	122,85	74,50	271,24	501,49
Soia	22,11	52,24	343,34	975,82	2.462,77	4.754,10	2.934,51	3.819,56	15.364,45
Altre piante da semi oleosi	-	-	-	6,90	2,50	9,17	24,03	-	42,60
Piante aromatiche, medicinali e da condimento	0,06	0,30	3,00	7,07	11,59	6,64	8,89	-	37,55
Altre piante industriali	-	-	-	-	-	8,15	-	-	8,15
Ortive	98,54	167,13	391,01	646,23	908,77	599,42	223,69	166,89	3.201,68
In piena aria	91,15	144,23	350,54	602,48	878,81	567,97	189,36	164,89	2.989,43
In coltivazioni di pieno campo	51,83	63,25	171,38	352,37	647,47	483,38	167,82	160,57	2.098,07
Pomodoro da mensa	1,15	0,74	2,08	14,74	21,31	14,44	-	-	54,46
Pomodoro da industria	0,21	0,50	10,39	89,46	206,37	142,50	89,98	22,36	561,77
Altre ortive	50,47	62,01	158,91	248,17	419,79	326,44	77,84	138,21	1.481,84
In orti stabili o industriali	39,32	80,98	179,16	250,11	231,34	84,59	21,54	4,32	891,36
Pomodoro da mensa	0,28	-	0,20	0,20	7,16	0,30	-	-	8,14
Altre ortive	39,04	80,98	178,96	249,91	224,18	84,29	21,54	4,32	883,22
Protette	7,39	22,90	40,47	43,75	29,96	31,45	34,33	2,00	212,25
In serra	5,31	16,49	28,53	34,55	20,88	21,39	16,13	2,00	145,28
Pomodoro da mensa	0,72	1,87	2,59	1,75	3,33	0,43	-	0,50	11,19
Altre ortive	4,59	14,62	25,94	32,80	17,55	20,96	16,13	1,50	134,09
In tunnel, campane, ecc.	2,08	6,41	11,94	9,20	9,08	10,06	18,20	-	66,97
Fiori e piante ornamentali	5,46	10,47	12,14	6,62	5,50	4,71	-	-	44,90
In piena aria	1,33	3,55	3,53	2,78	3,55	0,80	-	-	15,54
Protetti	4,13	6,92	8,61	3,84	1,95	3,91	-	-	29,36
In serra	2,83	6,73	5,84	3,01	1,42	3,81	-	-	23,64
In tunnel, campane, ecc.	1,30	0,19	2,77	0,83	0,53	0,10	-	-	5,72
Piantine	1,87	3,15	7,71	3,22	5,83	1,17	31,00	-	53,95
Orticole	0,90	2,17	4,51	3,01	0,30	0,37	-	-	11,26
Floricole ed ornamentali	0,97	0,98	2,00	0,17	5,53	0,80	-	-	10,45
Altre piantine	-	-	1,20	0,04	-	-	31,00	-	32,24
Foraggiere avvicendate	45,60	28,42	65,78	288,10	1.038,65	1.437,31	805,04	4.652,63	8.361,53
Prati avvicendati	44,91	24,02	45,93	204,21	648,79	830,73	503,09	3.945,83	6.247,51
Erba medica	43,96	22,76	45,93	204,21	622,05	808,72	357,39	3.945,06	6.050,08
Altri prati avvicendati	0,95	1,26	-	-	26,74	22,01	145,70	0,77	197,43
Erbai	0,69	4,40	19,85	83,89	389,86	606,58	301,95	706,80	2.114,02
Granoturco in erba	-	-	4,13	-	-	15,19	4,00	-	23,32
Granoturco a maturazione cerosa	-	1,20	12,16	83,42	382,16	565,30	297,95	633,74	1.975,93
Altri erbai monofiti di cereali	-	-	2,76	-	2,00	-	-	73,06	77,82
Altri erbai	0,69	3,20	0,80	0,47	5,70	26,09	-	-	36,95
Sementi	-	-	-	-	-	-	-	-	-
Terreni a riposo	23,14	14,51	24,48	67,92	791,76	1.919,06	991,49	1.427,85	5.260,21

Tavola 2.12 - Aziende con coltivazioni legnose agrarie e relativa superficie investita per le principali coltivazioni praticate e per classe di superficie agricola utilizzata (SAU) (superficie in ettari)

	CLASSI DI SUPERFICIE AGRICOLA UTILIZZATA								
COLTIVAZIONI	Meno di 1	1 -- 2	2 -- 5	5 -- 10	10 -- 20	20 -- 50	50 -- 100	100 ed oltre	Totale
AZIENDE									
COLTIVAZIONI LEGNOSE AGRARIE	984	395	686	768	716	412	82	27	4.070
Vite	938	363	612	657	620	342	63	15	3.610
Olivo per la produzione di olive	1	-	-	-	-	-	-	-	1
Da tavola	1	-	-	-	-	-	-	-	1
Per olio	1	-	-	-	-	-	-	-	1
Agrumi	-	-	-	-	-	-	-	-	-
Arancio	-	-	-	-	-	-	-	-	-
Mandarino	-	-	-	-	-	-	-	-	-
Clementina e suoi ibridi	-	-	-	-	-	-	-	-	-
Limone	-	-	-	-	-	-	-	-	-
Altri agrumi	-	-	-	-	-	-	-	-	-
Fruttiferi	68	36	112	189	184	151	26	16	782
Frutta fresca di origine temperata	46	30	99	175	171	144	23	13	701
Melo	17	13	47	94	86	70	11	7	345
Pero	25	15	60	135	133	123	21	10	522
Pesco	17	7	35	59	45	48	5	3	219
Nettarina (pesca noce)	5	-	11	24	19	11	2	1	73
Albicocco	12	-	7	4	11	5	1	1	41
Altra frutta	28	3	13	14	18	11	-	2	89
Frutta fresca di origine sub-tropicale	16	5	21	45	37	24	1	1	150
Actinidia (kiwi)	16	5	20	45	37	24	1	1	149
Altra frutta	-	-	1	1	-	-	-	-	2
Frutta a guscio	15	1	4	4	5	2	3	3	37
Mandorlo	1	-	-	-	-	-	-	-	1
Nocciolo	7	-	-	1	-	1	-	-	9
Castagno	-	-	-	-	-	-	-	-	-
Altra frutta	11	1	4	3	5	1	3	3	31
Vivai	9	12	7	6	14	9	-	3	60
Fruttiferi	2	5	1	3	6	2	-	2	21
Piante ornamentali	6	8	6	3	8	4	-	-	35
Altri	3	8	-	-	1	3	-	1	16
SUPERFICIE INVESTITA									
COLTIVAZIONI LEGNOSE AGRARIE	131,02	95,56	278,51	674,42	820,07	1.034,63	238,71	261,45	3.534,37
Vite	109,46	54,69	98,79	135,79	151,07	108,44	32,31	7,43	697,98
Olivo per la produzione di olive	0,40	-	-	-	-	-	-	-	0,40
Da tavola	0,10	-	-	-	-	-	-	-	0,10
Per olio	0,30	-	-	-	-	-	-	-	0,30
Agrumi	-	-	-	-	-	-	-	-	-
Arancio	-	-	-	-	-	-	-	-	-
Mandarino	-	-	-	-	-	-	-	-	-
Clementina e suoi ibridi	-	-	-	-	-	-	-	-	-
Limone	-	-	-	-	-	-	-	-	-
Altri agrumi	-	-	-	-	-	-	-	-	-
Fruttiferi	17,89	26,02	162,11	525,10	617,69	884,65	193,01	215,93	2.642,40
Frutta fresca di origine temperata	10,41	21,64	142,76	449,85	520,54	837,70	131,33	196,38	2.310,61
Melo	1,02	5,68	36,33	125,62	128,87	181,66	40,57	28,43	548,18
Pero	3,71	11,20	70,85	267,03	322,79	571,36	80,11	59,45	1.386,50
Pesco	1,58	2,46	26,04	40,46	38,38	67,72	5,80	10,67	193,11
Nettarina (pesca noce)	0,07	-	5,25	10,24	15,79	8,46	3,40	4,00	47,21
Albicocco	0,40	-	1,31	0,65	7,48	3,25	1,45	0,03	14,57
Altra frutta	3,63	2,30	2,98	5,85	7,23	5,25	-	93,80	121,04
Frutta fresca di origine sub-tropicale	3,90	4,18	12,42	49,76	52,94	35,70	1,11	0,50	160,51
Actinidia (kiwi)	3,90	4,18	11,92	49,71	52,94	35,70	1,11	0,50	159,96
Altra frutta	-	-	0,50	0,05	-	-	-	-	0,55
Frutta a guscio	3,58	0,20	6,93	25,49	44,21	11,25	60,57	19,05	171,28
Mandorlo	0,01	-	-	-	-	-	-	-	0,01
Nocciolo	0,79	-	-	0,24	-	0,65	-	-	1,68
Castagno	-	-	-	-	-	-	-	-	-
Altra frutta	2,78	0,20	6,93	25,25	44,21	10,60	60,57	19,05	169,59
Vivai	2,66	14,85	14,30	12,03	49,31	20,79	-	20,45	134,39
Fruttiferi	0,85	1,19	4,15	4,63	31,84	3,30	-	16,29	62,25
Piante ornamentali	1,44	6,89	10,15	7,40	17,17	7,70	-	-	50,75
Altri	0,37	6,77	-	-	0,30	9,79	-	4,16	21,39

Tavola 2.13 - Aziende con vite e relativa superficie investita per natura della produzione, classe di superficie agricola utilizzata (SAU), forma di conduzione e zona altimetrica (superficie in ettari) - PIANURA

CLASSI DI SAU FORME DI CONDUZIONE	Totale	UVA DA VINO			Uva da tavola	Viti non innestate	Viti madri da portinnesto	Barbatelle
		Totale uva da vino	Per vini DOC e DOCG	Per altri vini				
AZIENDE								
CLASSI DI SAU								
Meno di 1 ettaro	938	936	7	929	6	1	-	-
1 -- 2	363	362	2	360	3	2	-	-
2 -- 3	245	244	-	244	2	-	-	-
3 -- 5	367	367	3	364	1	-	-	-
5 -- 10	657	654	3	652	5	-	-	-
10 -- 20	620	620	2	619	1	-	-	-
20 -- 30	209	209	-	209	1	-	-	-
30 -- 50	133	133	-	133	-	-	-	-
50 -- 100	63	63	-	63	1	-	-	-
100 ed oltre	15	15	-	15	1	-	-	-
TOTALE	3.610	3.603	17	3.588	21	3	-	-
FORME DI CONDUZIONE								
Conduzione diretta del coltivatore	3.247	3.241	17	3.226	17	3	-	-
Con solo manodopera familiare	3.091	3.085	17	3.070	15	3	-	-
Con manodopera familiare prevalente	135	135	-	135	1	-	-	-
Con manodopera extrafamiliare prevalente	21	21	-	21	1	-	-	-
Conduzione con salariati	363	362	-	362	4	-	-	-
Conduzione a colonia parziaria appoderata	-	-	-	-	-	-	-	-
Altra forma di conduzione	-	-	-	-	-	-	-	-
TOTALE	3.610	3.603	17	3.588	21	3	-	-
SUPERFICIE INVESTITA								
CLASSI DI SAU								
Meno di 1 ettaro	109,46	109,26	0,84	108,42	0,12	0,08	-	-
1 -- 2	54,69	52,63	0,37	52,26	1,89	0,17	-	-
2 -- 3	39,12	38,90	-	38,90	0,22	-	-	-
3 -- 5	59,67	59,62	0,50	59,12	0,05	-	-	-
5 -- 10	135,79	134,95	0,38	134,57	0,84	-	-	-
10 -- 20	151,07	151,02	0,23	150,79	0,05	-	-	-
20 -- 30	61,64	61,61	-	61,61	0,03	-	-	-
30 -- 50	46,80	46,80	-	46,80	-	-	-	-
50 -- 100	32,31	32,29	-	32,29	0,02	-	-	-
100 ed oltre	7,43	7,33	-	7,33	0,10	-	-	-
TOTALE	697,98	694,41	2,32	692,09	3,32	0,25	-	-
FORME DI CONDUZIONE								
Conduzione diretta del coltivatore	648,26	645,00	2,32	642,68	3,01	0,25	-	-
Con solo manodopera familiare	573,85	571,14	2,32	568,82	2,46	0,25	-	-
Con manodopera familiare prevalente	64,93	64,48	-	64,48	0,45	-	-	-
Con manodopera extrafamiliare prevalente	9,48	9,38	-	9,38	0,10	-	-	-
Conduzione con salariati	49,72	49,41	-	49,41	0,31	-	-	-
Conduzione a colonia parziaria appoderata	-	-	-	-	-	-	-	-
Altra forma di conduzione	-	-	-	-	-	-	-	-
TOTALE	697,98	694,41	2,32	692,09	3,32	0,25	-	-

Tavola 2.14 - Aziende con vite e relativa superficie investita per natura della produzione e classe di superficie investita a vite
(superficie in ettari)

CLASSI DI SUPERFICIE A VITE	Totale	UVA DA VINO			Uva da tavola	Viti non innestate	Viti madri da portinnesto	Barbatelle
		Totale uva da vino	Per vini DOC e DOCG	Per altri vini				
AZIENDE								
Meno di 0,20	2.385	2.380	13	2.373	18	3	-	-
0,20 -- 0,30	590	589	3	583	1	-	-	-
0,30 -- 0,50	375	375	1	375	1	-	-	-
0,50 -- 1	197	197	-	195	-	-	-	-
1 -- 2	48	47	-	47	1	-	-	-
2 -- 3	7	7	-	7	-	-	-	-
3 -- 5	6	6	-	6	-	-	-	-
5 -- 10	1	1	-	1	-	-	-	-
10 ed oltre	1	1	-	1	-	-	-	-
TOTALE	3.610	3.603	17	3.588	21	3	-	-
SUPERFICIE INVESTITA								
Meno di 0,20	200,82	200,92	1,23	199,69	0,82	0,25	-	-
0,20 -- 0,30	127,13	126,15	0,74	125,41	0,25	-	-	-
0,30 -- 0,50	130,24	130,67	0,35	130,32	0,45	-	-	-
0,50 -- 1	121,47	120,15	-	120,15	-	-	-	-
1 -- 2	61,41	59,61	-	59,61	1,80	-	-	-
2 -- 3	16,82	16,82	-	16,82	-	-	-	-
3 -- 5	20,99	20,99	-	20,99	-	-	-	-
5 -- 10	5,00	5,00	-	5,00	-	-	-	-
10 ed oltre	14,10	14,10	-	14,10	-	-	-	-
TOTALE	697,98	694,41	2,32	692,09	3,32	0,25	-	-

Tavola 2.15 - Aziende con vite e relativa superficie investita per classe di superficie investita a vite, classe di superficie agricola utilizzata (SAU) e forma di conduzione (superficie in ettari)

CLASSI DI SAU FORME DI CONDUZIONE	CLASSI DI SUPERFICIE INVESTITA A VITE									Totale
	Meno di 0,20	0,20 -- 0,30	0,30 -- 0,50	0,50 -- 1	1 -- 2	2 -- 3	3 -- 5	5 -- 10	10 ed oltre	
AZIENDE										
CLASSI DI SAU										
Meno di 1 ettaro	767	116	34	21	-	-	-	-	-	938
1 -- 2	267	52	28	11	5	-	-	-	-	363
2 -- 3	164	46	23	9	3	-	-	-	-	245
3 -- 5	255	63	33	11	5	-	-	-	-	367
5 -- 10	401	118	87	39	9	2	1	-	-	657
10 -- 20	345	123	78	57	11	3	3	-	-	620
20 -- 30	99	36	45	22	5	-	2	-	-	209
30 -- 50	57	22	29	17	5	2	-	1	-	133
50 -- 100	27	11	15	7	2	-	-	-	1	63
100 ed oltre	3	3	3	3	3	-	-	-	-	15
TOTALE	2.385	590	375	197	48	7	6	1	1	3.610
FORME DI CONDUZIONE										
Conduzione diretta del coltivatore	2.102	550	350	185	46	6	6	1	1	3.247
Con solo manodopera familiare	2.038	521	319	165	39	5	4	-	-	3.091
Con manodopera familiare prevalente	57	26	25	17	6	-	2	1	1	135
Con manodopera extrafamiliare prevalente	7	3	6	3	1	1	-	-	-	21
Conduzione con salariati	283	40	25	12	2	1	-	-	-	363
TOTALE	2.385	590	375	197	48	7	6	1	1	3.610
SUPERFICIE INVESTITA										
CLASSI DI SAU										
Meno di 1 ettaro	60,62	25,07	11,70	12,07	-	-	-	-	-	109,46
1 -- 2	20,11	11,31	9,52	6,72	7,03	-	-	-	-	54,69
2 -- 3	12,85	9,86	7,82	5,49	3,10	-	-	-	-	39,12
3 -- 5	22,32	13,50	11,07	6,58	6,20	-	-	-	-	59,67
5 -- 10	35,55	25,31	30,77	25,16	10,81	5,10	3,09	-	-	135,79
10 -- 20	31,32	26,51	27,06	35,42	13,72	7,34	9,70	-	-	151,07
20 -- 30	9,07	7,50	15,64	13,70	7,53	-	8,20	-	-	61,64
30 -- 50	5,91	4,82	10,13	10,01	6,55	4,38	-	5,00	-	46,80
50 -- 100	2,75	2,61	5,48	4,49	2,88	-	-	-	14,10	32,31
100 ed oltre	0,32	0,64	1,05	1,83	3,59	-	-	-	-	7,43
TOTALE	200,82	127,13	130,24	121,47	61,41	16,82	20,99	5,00	14,10	697,98
FORME DI CONDUZIONE										
Conduzione diretta del coltivatore	180,03	118,71	121,76	114,53	58,50	14,64	20,99	5,00	14,10	648,26
Con solo manodopera familiare	173,53	112,39	110,66	101,62	49,52	12,14	13,99	-	-	573,85
Con manodopera familiare prevalente	5,75	5,68	8,85	11,07	7,48	-	7,00	5,00	14,10	64,93
Con manodopera extrafamiliare prevalente	0,75	0,64	2,25	1,84	1,50	2,50	-	-	-	9,48
Conduzione con salariati	20,79	8,42	8,48	6,94	2,91	2,18	-	-	-	49,72
TOTALE	200,82	127,13	130,24	121,47	61,41	16,82	20,99	5,00	14,10	697,98

Tavola 2.16 - Aziende con vite e relativa superficie investita per natura della produzione, età delle viti e tipo di vitigno
(superficie in ettari) - **AZIENDE**

NATURA DELLE PRODUZIONI VITIGNI	ETÀ DELLE VITI (anni)						Totale
	Meno di 3	3 -- 6	6 -- 10	10 -- 20	20 -- 30	30 ed oltre	
UVA DA VINO	95	130	215	587	1.077	1.693	3.603
2501999 per vini DOC e DOCG	-	-	3	3	6	7	17
2501084 FORTANA N.	-	-	-	-	-	1	1
2501114 LAMBRUSCO A FOGLIA FRASTAGLIATA N.	-	-	1	-	-	-	1
2501117 LAMBRUSCO MAESTRI N.	-	-	-	-	1	-	1
2501144 MARZEMINO N.	-	-	-	-	1	-	1
2501146 MERLOT N.	-	-	2	1	4	5	11
2501153 MOSCATO BIANCO B.	-	-	1	-	-	2	3
2501300 PIGNOLETTO B.	-	-	1	-	-	1	2
2501204 RABOSO VERONESE N.	-	-	-	-	-	1	1
2501210 RIESLING B.	-	-	-	-	3	1	4
2501235 TOCAI FRIULANO B.	-	-	-	-	1	1	2
2501242 TREBBIANO ROMAGNOLO B.	-	-	-	-	1	1	2
2501244 TREBBIANO TOSCANO B.	-	-	-	-	-	1	1
2501600 UVA DI ALTRO COLORE	-	-	-	2	-	-	2
2502999 per altri vini	95	130	212	584	1.071	1.686	3.588
2502003 AGLIANICONE N.	-	-	-	1	-	-	1
2502004 ALBANA B.	1	1	1	11	12	17	43
2502006 ALBARANZEULI BIANCO B.	-	-	1	-	-	1	2
2502008 ALBAROLA B.	3	2	1	4	18	15	43
2502012 ANCELLOTTA N.	-	-	-	2	2	3	7
2502014 ARNEIS B.	-	-	-	1	1	1	3
2502016 ASPRINIO BIANCO B.	-	-	-	-	-	1	1
2502018 AVARENGO N.	-	-	-	1	-	-	1
2502020 BARBERA BIANCA B.	-	-	-	-	-	3	3
2502019 BARBERA N.	1	1	-	5	13	34	54
2502023 BELLONE	-	-	-	2	-	-	2
2502025 BIANCAME B.	-	-	-	1	1	1	3
2502027 BIANCHETTA TREVIGIANA B.	-	-	-	-	-	1	1
2502035 BONARDA N.	-	-	-	-	1	1	2
2502326 BOSCHERA B.	-	-	-	1	-	-	1
2502039 BRACCIOLA NERA N.	-	-	-	-	1	-	1
2502042 CABERNET FRANC N.	14	12	22	29	54	97	227
2502043 CABERNET SAUVIGNON N.	4	3	-	5	10	16	38
2502044 CADDIU N.	1	1	-	2	2	-	6
2502046 CALABRESE N.	-	-	-	-	2	-	2
2502298 CHARDONNAY B.	-	1	-	-	1	1	3
2502062 CILIEGIOLO N.	-	-	1	-	-	2	3
2502064 COCCOCOLA B.	-	-	-	-	-	2	2
2502069 CORTESE B.	1	2	-	-	1	3	7
2502070 CORVINA N.	-	-	-	-	-	1	1
2502072 DAMASCHINO B.	-	-	-	1	-	-	1
2502073 DOLCETTO N.	-	-	-	-	-	1	1
2502077 DURELLA B.	-	-	-	-	1	-	1
2502079 FALANGHINA B.	-	1	-	3	2	-	6
2502083 FORASTERA B.	-	-	-	1	-	-	1
2502084 FORTANA N.	1	-	2	-	8	10	21
2502086 FRANCONIA N.	-	-	-	1	-	-	1
2502092 GARGANEGA B.	1	-	-	4	7	12	24
2502099 GRECO NERO N.	2	-	-	1	1	-	4
2502104 GROPPELLO GENTILE N.	-	-	-	-	1	-	1
2502114 LAMBRUSCO A FOGLIA FRASTAGLIATA N.	2	1	1	2	12	13	30
2502115 LAMBRUSCO DI SORBARA N.	-	-	4	15	19	16	54
2502116 LAMBRUSCO GRASPAROSSA N.	2	1	1	1	11	18	33
2502117 LAMBRUSCO MAESTRI N.	1	2	3	9	21	26	61
2502118 LAMBRUSCO MARANI N.	-	-	1	-	2	1	4
2502120 LAMBRUSCO SALAMINO N.	-	-	1	4	8	14	27
2502121 LAMBRUSCO VIADANESE N.	-	-	-	-	-	1	1
2502123 LUMASSINA B.	-	-	-	1	-	-	1
2502127 MALBECH N.	2	-	-	-	-	-	2
2502129 MALVASIA BIANCA B.	2	9	11	32	42	56	148
2502130 MALVASIA BIANCA DI BASILICATA	-	-	1	-	2	1	4
2502131 MALVASIA BIANCA DI CANDIA B.	1	1	3	9	8	5	27
2502132 MALVASIA BIANCA LUNGA B.	1	4	7	23	29	42	105
2502133 MALVASIA DEL LAZIO B.	-	-	-	-	1	-	1
2502279 MALVASIA DI CANDIA AROMATICA B.	-	-	2	2	2	4	10
2502136 MALVASIA DI SARDEGNA B.	-	-	-	-	-	1	1
2502138 MALVASIA ISTRIANA B.	-	1	3	5	6	4	19
2502128 MALVASIA N.	1	1	-	2	2	5	11
2502139 MALVASIA NERA DI BASILICATA N.	-	-	-	-	1	-	1
2502141 MALVASIA NERA DI LECCE N.	-	-	-	-	1	-	1
2502318 MALVASIA ROSA Rs.	-	-	-	1	-	-	1
2502142 MAMMOLO N.	-	-	-	1	-	1	2

Tavola 2.16 - Aziende con vite e relativa superficie investita per natura della produzione, età delle viti e tipo di vitigno
(superficie in ettari) - **AZIENDE**

NATURA DELLE PRODUZIONI VITIGNI		ETÀ DELLE VITI (anni)						Totale
		Meno di 3	3 -- 6	6 -- 10	10 -- 20	20 -- 30	30 ed oltre	
2502299	MANZONI BIANCO B.	1	3	2	9	12	40	65
2502143	MARSIGLIANA NERA N.	-	-	-	-	-	2	2
2502329	MARZEMINA BIANCA B.	-	-	-	5	1	1	7
2502144	MARZEMINO N.	3	8	11	11	15	16	64
2502145	MAZZESE N.	-	-	-	-	1	1	2
2502146	MERLOT N.	58	84	141	433	856	1.341	2.864
2502147	MINNELLA BIANCA B.	-	-	-	2	1	1	4
2502148	MOLINARA N.	-	-	-	-	-	2	2
2502149	MONICA N.	-	-	-	-	1	3	4
2502119	MONTERICCO N.	-	-	-	1	-	-	1
2502153	MOSCATO BIANCO B.	4	5	18	45	60	95	226
2502154	MOSCATO GIALLO B.	1	2	1	1	6	4	15
2502155	MOSCATO NERO DI ACQUI N.	-	1	-	-	1	-	2
2502156	MOSCATO ROSA Rs.	-	1	1	2	-	-	4
2502158	MÜLLER THURGAU B.	-	-	-	-	-	1	1
2502159	NASCO B.	-	-	-	-	1	-	1
2502162	NEGRETTO N.	-	-	-	3	3	12	18
2502163	NEGRO AMARO N.	-	-	-	-	-	1	1
2502166	NERETTA CUNESE N.	-	-	1	-	-	2	3
2502188	PICOLIT B.	1	-	-	-	-	-	1
2502189	PIEDIROSSO N.	-	-	-	-	1	-	1
2502300	PIGNOLETTA B.	1	2	1	4	7	28	43
2502193	PINOT BIANCO B.	3	-	3	5	5	8	24
2502194	PINOT GRIGIO G.	1	-	2	2	3	4	12
2502195	PINOT NERO N.	-	-	-	-	-	1	1
2502196	PLASSA N.	-	-	-	1	-	-	1
2502200	PROSECCO B.	-	-	1	3	1	7	12
2502203	RABOSO PIAVE N.	-	1	3	3	17	50	73
2502204	RABOSO VERONESE N.	1	3	3	16	26	74	122
2502206	REFOSCO NOSTRANO N.	-	-	-	-	-	1	1
2502341	REGINA B.	-	-	-	1	2	-	3
2502210	RIESLING B.	1	6	3	13	23	31	74
2502209	RIESLING ITALICO B.	-	3	2	6	8	28	46
2502214	ROSSIGNOLA N.	-	1	-	-	-	-	1
2502218	SANGIOVESE N.	1	1	1	9	9	19	40
2502221	SAUVIGNON B.	-	3	1	4	3	5	16
2502222	SCHIAVA GENTILE N.	-	-	-	-	1	-	1
2502224	SCHIAVA N.	-	-	-	-	-	1	1
2502229	SUSUMANIELLO N.	1	-	-	-	-	1	2
2502230	SYLVANER VERDE B.	-	-	-	-	1	-	1
2502293	TAZZELENTE N.	-	-	-	-	1	-	1
2502233	TERRANO N.	-	-	-	2	1	-	3
2502235	TOCAI FRIULANO B.	7	15	19	52	100	184	371
2502236	TOCAI ROSSO N.	-	2	1	2	7	7	19
2502238	TRAMINER AROMATICO Rs.	1	-	-	1	-	-	2
2502332	TREBBIANO ABRUZZESE B.	-	-	-	-	1	-	1
2502239	TREBBIANO DI SOAVE B.	3	4	12	18	38	61	135
2502240	TREBBIANO GIALLO B.	1	3	1	8	13	36	61
2502241	TREBBIANO MODENESE B.	1	2	1	8	9	6	26
2502242	TREBBIANO ROMAGNOLO B.	7	12	18	39	104	120	297
2502244	TREBBIANO TOSCANO B.	4	3	7	16	22	41	93
2502246	TURCA N.	-	-	1	-	-	1	2
2502600	UVA DI ALTRO COLORE	-	-	2	4	8	16	30
2502599	UVA DI COLORE NERO	-	-	2	1	18	25	46
2502253	VERDELLO B.	-	-	-	-	2	2	4
2502254	VERDICCHIO BIANCO B.	-	-	-	-	-	2	2
2502255	VERDISO B.	-	-	-	-	1	-	1
2502256	VERDUZZO FRIULANO B.	-	-	-	4	4	4	12
2502257	VERDUZZO TREVIGIANO B.	1	-	3	4	4	3	15
2502262	VERNACCIA NERA N.	-	-	-	-	-	1	1
2502265	VIEN DE NUS N.	-	-	-	-	-	1	1
2503999	UVA DA TAVOLA	2	3	1	1	8	7	21
2503507	CARDINAL N.	1	-	-	-	1	-	2
2503557	CONEGLIANO 213 B.	1	-	-	-	-	-	1
2503511	DELIZIA DI VAPRIO B.	-	-	-	-	1	1	2
2503576	ISABELLA N.	-	-	1	-	-	-	1
2503514	ITALIA B.	1	1	-	-	2	-	4
2503515	LATTUARIO NERO N.	-	-	-	-	-	1	1
2503548	MICHELE PALIERI N.	-	-	-	-	-	1	1
2503517	MOSCATO D'AMBURGO N.	1	1	-	-	1	2	4
2503518	MOSCATO DI TERRACINA B.	-	-	-	-	1	-	1
2503527	REGINA B.	1	1	-	-	2	2	6
2503500	UVA DI ALTRO COLORE	-	-	-	-	2	-	2
2503499	UVA DI COLORE NERO	1	1	-	1	1	1	4
2503533	ZIBIBBO B.	-	-	-	-	1	-	1

Tavola 2.16 - Aziende con vite e relativa superficie investita per natura della produzione, età delle viti e tipo di vitigno
(superficie in ettari) - SUPERFICIE

NATURA DELLE PRODUZIONI VITIGNI	ETÀ DELLE VITI (anni)						Totale
	Meno di 3	3 -- 6	6 -- 10	10 -- 20	20 -- 30	30 ed oltre	
UVA DA VINO	19,19	18,21	39,84	98,39	199,30	319,48	694,41
2501999 per vini DOC e DOCG	-	-	0,25	0,38	0,50	1,19	2,32
2501084 FORTANA N.	-	-	-	-	-	0,02	0,02
2501114 LAMBRUSCO A FOGLIA FRASTAGLIATA N.	-	-	0,03	-	-	-	0,03
2501117 LAMBRUSCO MAESTRI N.	-	-	-	-	0,04	-	0,04
2501144 MARZEMINO N.	-	-	-	-	0,03	-	0,03
2501146 MERLOT N.	-	-	0,17	0,10	0,21	0,41	0,89
2501153 MOSCATO BIANCO B.	-	-	0,01	-	-	0,18	0,19
2501300 PIGNOLETTO B.	-	-	0,04	-	-	0,09	0,13
2501204 RABOSO VERONESE N.	-	-	-	-	-	0,20	0,20
2501210 RIESLING B.	-	-	-	-	0,08	0,04	0,12
2501235 TOCAI FRIULANO B.	-	-	-	-	0,09	0,08	0,17
2501242 TREBBIANO ROMAGNOLO B.	-	-	-	-	0,05	0,10	0,15
2501244 TREBBIANO TOSCANO B.	-	-	-	-	-	0,07	0,07
2501600 UVA DI ALTRO COLORE	-	-	-	0,28	-	-	0,28
2502999 per altri vini	19,19	18,21	39,59	98,01	198,80	318,29	692,09
2502003 AGLIANICONE N.	-	-	-	0,10	-	-	0,10
2502004 ALBANA B.	0,20	0,07	0,03	1,15	0,81	1,51	3,77
2502006 ALBARANZEULI BIANCO B.	-	-	0,14	-	-	0,10	0,24
2502008 ALBAROLA B.	0,57	0,18	0,15	0,12	1,55	2,01	4,58
2502012 ANCELLOTTA N.	-	-	-	0,10	0,12	0,13	0,35
2502014 ARNEIS B.	-	-	-	0,10	0,10	0,05	0,25
2502016 ASPRINIO BIANCO B.	-	-	-	-	-	0,10	0,10
2502018 AVARENGO N.	-	-	-	0,10	-	-	0,10
2502020 BARBERA BIANCA B.	-	-	-	-	-	0,24	0,24
2502019 BARBERA N.	0,01	0,05	-	0,17	0,70	2,16	3,09
2502023 BELLONE	-	-	-	0,08	-	-	0,08
2502025 BIANCAME B.	-	-	-	0,02	0,05	0,05	0,12
2502027 BIANCHETTA TREVIGIANA B.	-	-	-	-	-	0,05	0,05
2502035 BONARDA N.	-	-	-	-	0,04	0,15	0,19
2502326 BOSCHERA B.	-	-	-	0,28	-	-	0,28
2502039 BRACCIOLA NERA N.	-	-	-	-	0,20	-	0,20
2502042 CABERNET FRANC N.	1,46	0,58	4,21	2,83	4,83	9,21	23,12
2502043 CABERNET SAUVIGNON N.	0,87	0,10	-	0,27	0,77	1,60	3,61
2502044 CADDIU N.	0,05	0,34	-	0,10	0,35	-	0,84
2502046 CALABRESE N.	-	-	-	-	0,22	-	0,22
2502298 CHARDONNAY B.	-	0,02	-	-	0,03	0,12	0,17
2502062 CILIEGIOLO N.	-	-	0,08	-	-	0,07	0,15
2502064 COCOCCIOLA B.	-	-	-	-	-	0,15	0,15
2502069 CORTESE B.	0,04	0,18	-	-	0,01	0,75	0,98
2502070 CORVINA N.	-	-	-	-	-	0,06	0,06
2502072 DAMASCHINO B.	-	-	-	0,10	-	-	0,10
2502073 DOLCETTO N.	-	-	-	-	-	0,35	0,35
2502077 DURELLA B.	-	-	-	-	0,01	-	0,01
2502079 FALANGHINA B.	-	0,12	-	0,35	0,30	-	0,77
2502083 FORASTERA B.	-	-	-	0,05	-	-	0,05
2502084 FORTANA N.	0,15	-	0,08	-	0,33	0,56	1,12
2502086 FRANCONIA N.	-	-	-	0,02	-	-	0,02
2502092 GARGANEGA B.	0,08	-	-	0,46	0,68	0,71	1,93
2502099 GRECO NERO N.	0,12	-	-	0,02	0,15	-	0,29
2502104 GROPPELLO GENTILE N.	-	-	-	-	0,01	-	0,01
2502114 LAMBRUSCO A FOGLIA FRASTAGLIATA N.	0,10	0,03	0,05	0,10	1,40	1,11	2,79
2502115 LAMBRUSCO DI SORBARA N.	-	-	0,15	0,76	1,53	0,75	3,19
2502116 LAMBRUSCO GRASPAROSSA N.	0,29	0,12	0,03	0,03	1,84	2,13	4,44
2502117 LAMBRUSCO MAESTRI N.	0,01	0,10	0,15	0,68	1,38	2,17	4,49
2502118 LAMBRUSCO MARANI N.	-	-	0,05	-	0,07	0,07	0,19
2502120 LAMBRUSCO SALAMINO N.	-	-	0,03	0,25	0,46	0,90	1,64
2502121 LAMBRUSCO VIADANESE N.	-	-	-	-	-	0,07	0,07
2502123 LUMASSINA B.	-	-	-	0,20	-	-	0,20
2502127 MALBECH N.	0,10	-	-	-	-	-	0,10
2502129 MALVASIA BIANCA B.	0,18	0,78	1,29	3,31	4,27	4,87	14,70
2502130 MALVASIA BIANCA DI BASILICATA	-	-	0,05	-	0,32	0,18	0,55
2502131 MALVASIA BIANCA DI CANDIA B.	0,01	0,04	0,08	2,31	0,44	0,27	3,15
2502132 MALVASIA BIANCA LUNGA B.	0,02	0,19	1,09	1,73	2,45	4,15	9,63
2502133 MALVASIA DEL LAZIO B.	-	-	-	-	0,05	-	0,05
2502279 MALVASIA DI CANDIA AROMATICA B.	-	-	0,15	0,18	0,08	0,29	0,70
2502136 MALVASIA DI SARDEGNA B.	-	-	-	-	-	0,12	0,12
2502138 MALVASIA ISTRIANA B.	-	0,05	0,09	0,33	0,38	0,28	1,13
2502128 MALVASIA N.	0,10	0,05	-	0,20	0,13	0,38	0,86
2502139 MALVASIA NERA DI BASILICATA N.	-	-	-	-	0,10	-	0,10
2502141 MALVASIA NERA DI LECCE N.	-	-	-	-	0,05	-	0,05
2502318 MALVASIA ROSA Rs.	-	-	-	0,02	-	-	0,02
2502142 MAMMOLO N.	-	-	-	0,05	-	0,05	0,10

Tavola 2.16 - Aziende con vite e relativa superficie investita per natura della produzione, età delle viti e tipo di vitigno
(superficie in ettari) - **SUPERFICIE**

NATURA DELLE PRODUZIONI VITIGNI	ETÀ DELLE VITI (anni)						Totale
	Meno di 3	3 -- 6	6 -- 10	10 -- 20	20 -- 30	30 ed oltre	
2502299 MANZONI BIANCO B.	0,05	0,07	0,20	1,08	1,06	3,47	5,93
2502143 MARSIGLIANA NERA N.	-	-	-	-	-	0,33	0,33
2502329 MARZEMINA BIANCA B.	-	-	-	0,30	0,02	0,10	0,42
2502144 MARZEMINO N.	0,06	0,29	0,50	0,66	0,96	0,79	3,26
2502145 MAZZESE N.	-	-	-	-	0,25	0,05	0,30
2502146 MERLOT N.	11,24	10,56	16,64	56,26	126,80	185,38	406,88
2502147 MINNELLA BIANCA B.	-	-	-	1,28	0,10	0,20	1,58
2502148 MOLINARA N.	-	-	-	-	-	0,15	0,15
2502149 MONICA N.	-	-	-	-	0,04	0,28	0,32
2502119 MONTERICCO N.	-	-	-	0,05	-	-	0,05
2502153 MOSCATO BIANCO B.	0,12	0,20	0,78	2,54	3,97	7,48	15,09
2502154 MOSCATO GIALLO B.	0,02	0,02	0,03	0,10	0,42	0,31	0,90
2502155 MOSCATO NERO DI ACQUI N.	-	0,10	-	-	0,02	-	0,12
2502156 MOSCATO ROSA Rs.	-	0,02	0,05	0,08	-	-	0,15
2502158 MÜLLER THURGAU B.	-	-	-	-	-	0,06	0,06
2502159 NASCO B.	-	-	-	-	0,04	-	0,04
2502162 NEGRETTO N.	-	-	-	0,24	0,14	0,74	1,12
2502163 NEGRO AMARO N.	-	-	-	-	-	0,04	0,04
2502166 NERETTA CUNESE N.	-	-	0,30	-	-	0,10	0,40
2502188 PICOLIT B.	0,40	-	-	-	-	-	0,40
2502189 PIEDIROSSO N.	-	-	-	-	0,01	-	0,01
2502300 PIGNOLETTO B.	0,02	0,11	0,05	0,17	0,44	2,47	3,26
2502193 PINOT BIANCO B.	0,20	-	0,14	0,34	0,42	0,90	2,00
2502194 PINOT GRIGIO G.	0,04	-	0,07	0,07	0,11	0,41	0,70
2502195 PINOT NERO N.	-	-	-	-	-	0,05	0,05
2502196 PLASSA N.	-	-	-	0,03	-	-	0,03
2502200 PROSECCO B.	-	-	0,02	0,11	0,20	1,22	1,55
2502203 RABOSO PIAVE N.	-	0,02	0,17	0,14	1,52	6,16	8,01
2502204 RABOSO VERONESE N.	0,05	0,63	0,28	1,94	4,21	10,68	17,79
2502206 REFOSCO NOSTRANO N.	-	-	-	-	-	0,10	0,10
2502341 REGINA B.	-	-	-	0,01	0,11	-	0,12
2502210 RIESLING B.	0,10	0,42	0,58	0,76	1,83	3,34	7,03
2502209 RIESLING ITALICO B.	-	0,08	0,28	0,44	0,61	3,61	5,02
2502214 ROSSIGNOLA N.	-	0,05	-	-	-	-	0,05
2502218 SANGIOVESE N.	0,03	0,02	0,04	0,32	0,40	1,26	2,07
2502221 SAUVIGNON B.	-	0,15	0,05	0,77	0,25	0,46	1,68
2502222 SCHIAVA GENTILE N.	-	-	-	-	0,35	-	0,35
2502224 SCHIAVA N.	-	-	-	-	-	0,06	0,06
2502229 SUSUMANIELLO N.	0,05	-	-	-	-	0,08	0,13
2502230 SYLVANER VERDE B.	-	-	-	-	0,10	-	0,10
2502293 TAZZELENGHE N.	-	-	-	-	0,05	-	0,05
2502233 TERRANO N.	-	-	-	0,15	0,05	-	0,20
2502235 TOCAI FRIULANO B.	0,34	0,70	5,23	4,97	8,70	19,91	39,85
2502236 TOCAI ROSSO N.	-	0,30	0,04	0,11	0,70	1,79	2,94
2502238 TRAMINER AROMATICO Rs.	0,10	-	-	0,14	-	-	0,24
2502332 TREBBIANO ABRUZZESE B.	-	-	-	-	0,07	-	0,07
2502239 TREBBIANO DI SOAVE B.	0,73	0,18	0,59	1,22	3,55	5,55	11,82
2502240 TREBBIANO GIALLO B.	0,02	0,12	0,02	0,58	0,85	2,44	4,03
2502241 TREBBIANO MODENESE B.	0,02	0,07	0,02	0,60	0,45	0,18	1,34
2502242 TREBBIANO ROMAGNOLO B.	0,91	0,79	1,23	2,97	8,58	10,72	25,20
2502244 TREBBIANO TOSCANO B.	0,23	0,31	0,69	2,03	1,74	4,72	9,72
2502246 TURCA N.	-	-	0,05	-	-	0,25	0,30
2502600 UVA DI ALTRO COLORE	-	-	0,14	0,45	0,60	1,41	2,60
2502599 UVA DI COLORE NERO	-	-	0,35	0,05	2,19	2,27	4,86
2502253 VERDELLO B.	-	-	-	-	0,18	0,21	0,39
2502254 VERDICCHIO BIANCO B.	-	-	-	-	-	0,12	0,12
2502255 VERDISO B.	-	-	-	-	0,02	-	0,02
2502256 VERDUZZO FRIULANO B.	-	-	-	0,21	0,10	0,23	0,54
2502257 VERDUZZO TREVIGIANO B.	0,10	-	3,15	0,27	0,38	0,11	4,01
2502262 VERNACCIA NERA N.	-	-	-	-	-	0,15	0,15
2502265 VIEN DE NUS N.	-	-	-	-	-	0,03	0,03
2503999 UVA DA TAVOLA	0,47	0,06	0,07	0,25	2,16	0,31	3,32
2503507 CARDINAL N.	0,11	-	-	-	0,10	-	0,21
2503557 CONEGLIANO 213 B.	0,11	-	-	-	-	-	0,11
2503511 DELIZIA DI VAPRIO B.	-	-	-	-	1,00	0,06	1,06
2503576 ISABELLA N.	-	-	0,07	-	-	-	0,07
2503514 ITALIA B.	0,12	0,02	-	-	0,03	-	0,17
2503515 LATTUARIO NERO N.	-	-	-	-	-	0,05	0,05
2503548 MICHELE PALIERI N.	-	-	-	-	-	0,03	0,03
2503517 MOSCATO D'AMBURGO N.	0,01	0,01	-	-	0,01	0,11	0,14
2503518 MOSCATO DI TERRACINA B.	-	-	-	-	0,05	-	0,05
2503527 REGINA B.	0,11	0,02	-	-	0,04	0,05	0,22
2503500 UVA DI ALTRO COLORE	-	-	-	-	0,85	-	0,85
2503499 UVA DI COLORE NERO	0,01	0,01	-	0,25	0,05	0,01	0,33
2503533 ZIBIBBO B.	-	-	-	-	0,03	-	0,03

Tavola 2.17 - Aziende con arboricoltura da legno e/o boschi e relativa superficie per classe di superficie totale e zona altimetrica (superficie in ettari) - PIANURA

CULTURE BOSCHIVE	CLASSI DI SUPERFICIE TOTALE								Totale
	Meno di 1	1 -- 2	2 -- 5	5 -- 10	10 -- 20	20 -- 50	50 -- 100	100 ed oltre	
AZIENDE									
CULTURE BOSCHIVE									
ARBORICOLTURA DA LEGNO	35	32	55	37	52	45	24	20	300
Pioppeti	25	23	44	29	38	36	13	19	227
Altra arboricoltura da legno	10	10	13	8	15	13	13	3	85
BOSCHI	10	7	28	34	70	75	22	18	264
Fustaie	6	3	4	6	5	10	2	7	43
Conifere	-	-	-	2	2	-	1	1	6
Latifoglie	4	1	2	2	3	8	1	5	26
Miste di conifere e latifoglie	2	2	2	2	-	2	-	1	11
Cedui	4	4	22	24	60	53	19	9	195
Semplici	1	2	7	9	12	4	2	1	38
Composti	3	2	15	16	48	50	17	8	159
Macchia mediterranea	-	-	2	4	6	15	1	3	31
ALTRE SUPERFICI FORESTALI									
SUPERFICI BOSCAIE A TURNO BREVE	15	18	41	38	47	41	10	16	226
Alberi di Natale	-	-	-	1	1	-	-	-	2
Produzione di energia	2	1	12	13	17	23	4	3	75
Produzione per l'industria	13	17	29	24	30	18	7	13	151
SUPERFICIE INVESTITA									
CULTURE BOSCHIVE									
ARBORICOLTURA DA LEGNO	13,05	27,89	90,61	100,52	140,35	247,95	213,52	552,67	1.386,56
Pioppeti	9,52	22,13	78,26	93,07	131,97	192,22	174,46	538,22	1.239,85
Altra arboricoltura da legno	3,53	5,76	12,35	7,45	8,38	55,73	39,06	14,45	146,71
BOSCHI	3,11	4,43	16,09	25,78	85,88	164,26	86,78	267,36	653,69
Fustaie	1,45	3,13	0,93	8,72	6,19	33,15	18,34	24,44	96,35
Conifere	-	-	-	1,80	2,84	-	0,34	0,78	5,76
Latifoglie	1,28	1,00	0,17	5,92	3,35	29,08	18,00	21,36	80,16
Miste di conifere e latifoglie	0,17	2,13	0,76	1,00	-	4,07	-	2,30	10,43
Cedui	1,66	1,30	14,59	14,41	73,17	101,93	68,14	214,81	490,01
Semplici	0,60	0,10	3,19	4,15	8,63	5,77	3,00	171,48	196,92
Composti	1,06	1,20	11,40	10,26	64,54	96,16	65,14	43,33	293,09
Macchia mediterranea	-	-	0,57	2,65	6,52	29,18	0,30	28,11	67,33
ALTRE SUPERFICI FORESTALI									
SUPERFICI BOSCAIE A TURNO BREVE	6,20	18,80	77,82	70,36	124,57	118,43	96,20	496,00	1.008,38
Alberi di Natale	-	-	-	1,30	1,44	-	-	-	2,74
Produzione di energia	0,40	0,60	12,23	5,55	14,53	47,75	9,51	188,37	278,94
Produzione per l'industria	5,80	18,20	65,59	63,51	108,60	70,68	86,69	307,63	726,70

Tavola 2.18 - Aziende che attuano la gestione dei boschi per tipo di intervento e forma giuridica

FORME GIURIDICHE	Totale aziende con interventi boschivi	TIPI DI INTERVENTO						
		MANUTENZIONE E/O RIPULITURA				Taglio periodico	Migliora- mento	Altri interventi
		Strade	Fasce parafuoco	Sottobosco	Altro			
INTERVENTO DI MANODOPERA AZIENDALE								
FORME GIURIDICHE								
Azienda individuale	294	30	3	202	20	99	15	49
Comunanza o affittanza collettiva	-	-	-	-	-	-	-	-
Società di persone e di capitali	45	6	-	29	6	19	4	8
<i>Semplice</i>	40	6	-	26	6	16	3	8
<i>In nome collettivo</i>	2	-	-	-	-	1	1	-
<i>A responsabilità limitata</i>	1	-	-	1	-	1	-	-
<i>In accomandita semplice</i>	1	-	-	1	-	-	-	-
<i>In accomandita per azioni</i>	-	-	-	-	-	-	-	-
<i>Per azioni</i>	1	-	-	1	-	1	-	-
<i>Altro tipo</i>	-	-	-	-	-	-	-	-
Società cooperativa	-	-	-	-	-	-	-	-
Associazione di produttori	-	-	-	-	-	-	-	-
Ente pubblico	3	-	-	3	-	-	-	-
<i>Stato</i>	1	-	-	1	-	-	-	-
<i>Regione</i>	1	-	-	1	-	-	-	-
<i>Provincia</i>	-	-	-	-	-	-	-	-
<i>Comune</i>	-	-	-	-	-	-	-	-
<i>Comunità Montana</i>	-	-	-	-	-	-	-	-
<i>Altro</i>	1	-	-	1	-	-	-	-
Altra forma giuridica	-	-	-	-	-	-	-	-
<i>Consorzio</i>	-	-	-	-	-	-	-	-
<i>Altro tipo forma giuridica</i>	-	-	-	-	-	-	-	-
TOTALE	342	36	3	234	26	118	19	57
INTERVENTO DI IMPRESA ESTERNA								
FORME GIURIDICHE								
Azienda individuale	57	3	-	36	4	12	2	21
Comunanza o affittanza collettiva	-	-	-	-	-	-	-	-
Società di persone e di capitali	7	-	-	-	-	4	-	3
<i>Semplice</i>	5	-	-	-	-	2	-	3
<i>In nome collettivo</i>	1	-	-	-	-	1	-	-
<i>A responsabilità limitata</i>	-	-	-	-	-	-	-	-
<i>In accomandita semplice</i>	-	-	-	-	-	-	-	-
<i>In accomandita per azioni</i>	-	-	-	-	-	-	-	-
<i>Per azioni</i>	1	-	-	-	-	1	-	-
<i>Altro tipo</i>	-	-	-	-	-	-	-	-
Società cooperativa	1	-	-	1	-	-	-	-
Associazione di produttori	-	-	-	-	-	-	-	-
Ente pubblico	-	-	-	-	-	-	-	-
<i>Stato</i>	-	-	-	-	-	-	-	-
<i>Regione</i>	-	-	-	-	-	-	-	-
<i>Provincia</i>	-	-	-	-	-	-	-	-
<i>Comune</i>	-	-	-	-	-	-	-	-
<i>Comunità Montana</i>	-	-	-	-	-	-	-	-
<i>Altro</i>	-	-	-	-	-	-	-	-
Altra forma giuridica	-	-	-	-	-	-	-	-
<i>Consorzio</i>	-	-	-	-	-	-	-	-
<i>Altro tipo forma giuridica</i>	-	-	-	-	-	-	-	-
TOTALE	65	3	-	37	4	16	2	24

Tavola 2.19 - Aziende che attuano la gestione dei boschi per tipo di intervento, classe di superficie totale, forma di conduzione e zona altimetrica

CLASSI DI SUPERFICIE TOTALE FORME DI CONDUZIONE ZONE ALTIMETRICHE	Totale aziende con interventi boschivi	TIPI DI INTERVENTO						
		MANUTENZIONE E/O RIPULITURA				Taglio periodico	Migliora- mento	Altri interventi
		Strade	Fasce parafuoco	Sottobosco	Altro			
INTERVENTO DI MANODOPERA AZIENDALE								
CLASSI DI SUPERFICIE TOTALE (in ettari)								
Meno di 1 ettaro	21	1	-	18	-	4	-	5
1 -- 2	14	-	-	10	-	3	2	
2 -- 3	13	2	-	7	1	6	1	1
3 -- 5	22	-	-	20	-	8	1	2
5 -- 10	46	-	1	28	3	16	2	9
10 -- 20	83	16	1	49	11	35	2	8
20 -- 30	54	4	-	37	3	18	5	11
30 -- 50	34	5	-	25	3	14	-	3
50 -- 100	33	3	1	25	4	7	2	8
100 ed oltre	22	5	-	15	1	7	4	10
TOTALE	342	36	3	234	26	118	19	57
FORME DI CONDUZIONE								
Conduzione diretta del coltivatore	313	31	3	219	23	109	15	54
Con solo manodopera familiare	273	25	2	188	22	100	10	40
Con manodopera familiare prevalente	18	3	-	14	1	3	1	3
Con manodopera extrafamiliare prevalente	22	3	1	17	-	6	4	11
Conduzione con salariati	29	5	-	15	3	9	4	3
TOTALE	342	36	3	234	26	118	19	57
ZONE ALTIMETRICHE								
Montagna	-	-	-	-	-	-	-	-
Collina	-	-	-	-	-	-	-	-
Pianura	342	36	3	234	26	118	19	57
TOTALE	342	36	3	234	26	118	19	57
INTERVENTO DI IMPRESA ESTERNA								
CLASSI DI SUPERFICIE TOTALE (in ettari)								
Meno di 1 ettaro	6	-	-	5	-	-	-	3
1 -- 2	9	-	-	8	-	2	1	5
2 -- 3	10	-	-	6	-	4	-	3
3 -- 5	9	1	-	5	1	2	-	2
5 -- 10	6	-	-	3	-	2	1	3
10 -- 20	8	-	-	5	-	3	-	3
20 -- 30	5	1	-	2	-	-	-	2
30 -- 50	5	-	-	2	2	-	-	2
50 -- 100	3	1	-	-	1	1	-	-
100 ed oltre	4	-	-	1	-	2	-	1
TOTALE	65	3	-	37	4	16	2	24
FORME DI CONDUZIONE								
Conduzione diretta del coltivatore	21	1	-	4	4	6	-	7
Con solo manodopera familiare	17	1	-	4	2	6	-	5
Con manodopera familiare prevalente	2	-	-	-	-	-	-	2
Con manodopera extrafamiliare prevalente	2	-	-	-	2	-	-	-
Conduzione con salariati	44	2	-	33	-	10	2	17
TOTALE	65	3	-	37	4	16	2	24
ZONE ALTIMETRICHE								
Montagna	-	-	-	-	-	-	-	-
Collina	-	-	-	-	-	-	-	-
Pianura	65	3	-	37	4	16	2	24
TOTALE	65	3	-	37	4	16	2	24

Tavola 2.20 - Aziende con superficie irrigabile per classe di superficie irrigabile, classe di superficie totale, classe di superficie agricola utilizzata (SAU) e zona altimetrica (superficie in ettari)

CLASSI DI SUPERFICIE TOTALE		CLASSI DI SUPERFICIE IRRIGABILE								Totale
CLASSI DI SAU ZONE ALTIMETRICHE	Meno di 1	1 -- 2	2 -- 5	5 -- 10	10 -- 20	20 -- 50	50--100	100 ed oltre		
AZIENDE										
CLASSI DI SUPERFICIE TOTALE										
Meno di 1 ettaro	692	-	-	-	-	-	-	-	692	
1 -- 2	220	445	-	-	-	-	-	-	665	
2 -- 3	36	172	251	-	-	-	-	-	459	
3 -- 5	30	40	608	-	-	-	-	-	678	
5 -- 10	31	50	291	944	-	-	-	-	1.316	
10 -- 20	16	25	64	309	956	-	-	-	1.370	
20 -- 30	4	7	16	21	228	283	-	-	559	
30 -- 50	-	5	5	10	41	333	-	-	394	
50 -- 100	1	-	2	-	6	77	129	-	215	
100 ed oltre	-	-	-	-	1	4	26	69	100	
TOTALE	1.030	744	1.237	1.284	1.232	697	155	69	6.448	
CLASSI DI SAU										
Senza superficie	4	2	8	3	-	-	-	-	17	
Meno di 1 ettaro	870	4	1	-	-	-	-	-	875	
1 -- 2	52	591	2	-	1	-	-	1	647	
2 -- 3	31	36	378	2	-	1	-	-	448	
3 -- 5	30	35	626	1	-	-	-	-	692	
5 -- 10	26	49	158	1.120	4	-	-	-	1.357	
10 -- 20	13	20	47	136	1.111	1	1	-	1.329	
20 -- 30	3	4	12	16	83	354	-	-	472	
30 -- 50	-	3	4	6	29	300	-	-	342	
50 -- 100	1	-	1	-	3	39	141	-	185	
100 ed oltre	-	-	-	-	1	2	13	68	84	
TOTALE	1.030	744	1.237	1.284	1.232	697	155	69	6.448	
ZONE ALTIMETRICHE										
Montagna	-	-	-	-	-	-	-	-	-	
Collina	-	-	-	-	-	-	-	-	-	
Pianura	1.030	744	1.237	1.284	1.232	697	155	69	6.448	
TOTALE	1.030	744	1.237	1.284	1.232	697	155	69	6.448	
SUPERFICIE IRRIGABILE										
CLASSI DI SUPERFICIE TOTALE										
Meno di 1 ettaro	287,01	-	-	-	-	-	-	-	287,01	
1 -- 2	157,66	569,68	-	-	-	-	-	-	727,34	
2 -- 3	21,06	277,60	575,56	-	-	-	-	-	874,22	
3 -- 5	16,40	53,73	2.060,99	-	-	-	-	-	2.131,12	
5 -- 10	19,10	72,03	1.119,36	6.407,19	-	-	-	-	7.617,68	
10 -- 20	7,86	33,38	225,14	2.585,46	12.826,52	-	-	-	15.678,36	
20 -- 30	1,80	9,40	55,25	161,67	3.864,58	6.520,45	-	-	10.613,15	
30 -- 50	-	6,10	13,90	74,45	616,33	10.704,18	-	-	11.414,96	
50 -- 100	0,50	-	5,20	-	72,45	2.932,64	8.346,41	-	11.357,20	
100 ed oltre	-	-	-	-	10,00	122,00	2.294,59	17.164,79	19.591,38	
TOTALE	511,39	1.021,92	4.055,40	9.228,77	17.389,88	20.279,27	10.641,00	17.164,79	80.292,42	
CLASSI DI SAU										
Senza superficie	2,55	2,00	24,08	21,80	-	-	-	-	50,43	
Meno di 1 ettaro	416,20	4,80	3,10	-	-	-	-	-	424,10	
1 -- 2	33,08	812,66	6,20	-	10,00	-	-	109,15	971,09	
2 -- 3	18,57	48,39	908,40	14,32	-	34,40	-	-	1.024,08	
3 -- 5	16,87	49,96	2.349,42	6,80	-	-	-	-	2.423,05	
5 -- 10	16,01	69,89	544,47	7.982,32	48,62	-	-	-	8.661,31	
10 -- 20	6,31	25,22	168,06	1.040,25	15.565,34	21,04	56,10	-	16.882,32	
20 -- 30	1,30	5,70	36,97	116,68	1.301,03	8.451,64	-	-	9.913,32	
30 -- 50	-	3,30	12,70	46,60	416,14	10.371,33	-	-	10.850,07	
50 -- 100	0,50	-	2,00	-	38,75	1.328,86	9.489,17	-	10.859,28	
100 ed oltre	-	-	-	-	10,00	72,00	1.095,73	17.055,64	18.233,37	
TOTALE	511,39	1.021,92	4.055,40	9.228,77	17.389,88	20.279,27	10.641,00	17.164,79	80.292,42	
ZONE ALTIMETRICHE										
Montagna	-	-	-	-	-	-	-	-	-	
Collina	-	-	-	-	-	-	-	-	-	
Pianura	511,39	1.021,92	4.055,40	9.228,77	17.389,88	20.279,27	10.641,00	17.164,79	80.292,42	
TOTALE	511,39	1.021,92	4.055,40	9.228,77	17.389,88	20.279,27	10.641,00	17.164,79	80.292,42	

Tavola 2.21 - Aziende che praticano l'irrigazione e relativa superficie irrigata per classe di superficie irrigata, classe di superficie totale, classe di superficie agricola utilizzata (SAU) e zona altimetrica (superficie in ettari)

CLASSI DI SUPERFICIE TOTALE		CLASSI DI SUPERFICIE IRRIGATA								Totale
CLASSI DI SAU ZONE ALTIMETRICHE	Meno di 1	1 -- 2	2 -- 5	5 -- 10	10 -- 20	20 -- 50	50 -- 100	100 ed oltre		
AZIENDE										
CLASSI DI SUPERFICIE TOTALE										
Meno di 1 ettaro	234	-	-	-	-	-	-	-	234	
1 -- 2	115	137	-	-	-	-	-	-	252	
2 -- 3	44	78	54	-	-	-	-	-	176	
3 -- 5	43	42	200	-	-	-	-	-	285	
5 -- 10	51	66	242	263	-	-	-	-	622	
10 -- 20	42	67	143	246	238	-	-	-	736	
20 -- 30	15	9	52	61	129	54	-	-	320	
30 -- 50	3	7	16	23	70	113	-	-	232	
50 -- 100	4	1	4	4	17	80	19	-	129	
100 ed oltre	-	1	-	4	5	11	20	23	64	
TOTALE	551	408	711	601	459	258	39	23	3.050	
CLASSI DI SAU										
Senza superficie	1	-	-	-	-	-	-	-	1	
Meno di 1 ettaro	300	-	-	-	-	-	-	-	300	
1 -- 2	64	200	-	-	-	-	-	-	264	
2 -- 3	42	28	96	1	-	-	-	-	167	
3 -- 5	37	44	216	-	-	-	-	-	297	
5 -- 10	52	63	208	325	-	-	-	-	648	
10 -- 20	42	61	139	208	279	-	-	-	729	
20 -- 30	7	7	40	48	106	73	-	-	281	
30 -- 50	3	5	10	11	57	115	-	-	201	
50 -- 100	3	-	2	4	14	59	24	-	106	
100 ed oltre	-	-	-	4	3	11	15	23	56	
TOTALE	551	408	711	601	459	258	39	23	3.050	
ZONE ALTIMETRICHE										
Montagna	-	-	-	-	-	-	-	-	-	
Collina	-	-	-	-	-	-	-	-	-	
Pianura	551	408	711	601	459	258	39	23	3.050	
TOTALE	551	408	711	601	459	258	39	23	3.050	
SUPERFICIE IRRIGATA										
CLASSI DI SUPERFICIE TOTALE										
Meno di 1 ettaro	85,50	-	-	-	-	-	-	-	85,50	
1 -- 2	65,46	171,20	-	-	-	-	-	-	236,66	
2 -- 3	23,46	118,46	122,18	-	-	-	-	-	264,10	
3 -- 5	21,55	58,20	636,49	-	-	-	-	-	716,24	
5 -- 10	28,71	89,95	830,53	1.725,90	-	-	-	-	2.675,09	
10 -- 20	24,77	92,90	473,47	1.843,57	2.940,17	-	-	-	5.374,88	
20 -- 30	7,56	13,00	172,82	437,89	1.941,17	1.209,33	-	-	3.781,77	
30 -- 50	1,48	8,10	48,08	166,37	978,47	3.105,26	-	-	4.307,76	
50 -- 100	2,08	1,00	11,20	30,64	205,79	2.739,63	1.223,07	-	4.213,41	
100 ed oltre	-	1,50	-	29,04	64,48	394,32	1.567,92	4.471,39	6.528,65	
TOTALE	260,57	554,31	2.294,77	4.233,41	6.130,08	7.448,54	2.790,99	4.471,39	28.184,06	
CLASSI DI SAU										
Senza superficie	0,90	-	-	-	-	-	-	-	0,90	
Meno di 1 ettaro	125,02	-	-	-	-	-	-	-	125,02	
1 -- 2	33,65	270,79	-	-	-	-	-	-	304,44	
2 -- 3	23,15	36,52	227,94	7,12	-	-	-	-	294,73	
3 -- 5	17,05	63,71	752,94	-	-	-	-	-	833,70	
5 -- 10	28,99	85,20	685,50	2.228,41	-	-	-	-	3.028,10	
10 -- 20	24,99	83,09	461,36	1.512,02	3.549,90	-	-	-	5.631,36	
20 -- 30	4,22	9,70	132,50	349,53	1.576,71	1.678,32	-	-	3.750,98	
30 -- 50	0,60	5,30	29,53	76,65	787,29	3.336,50	-	-	4.235,87	
50 -- 100	2,00	-	5,00	30,64	173,09	2.039,40	1.653,64	-	3.903,77	
100 ed oltre	-	-	-	29,04	43,09	394,32	1.137,35	4.471,39	6.075,19	
TOTALE	260,57	554,31	2.294,77	4.233,41	6.130,08	7.448,54	2.790,99	4.471,39	28.184,06	
ZONE ALTIMETRICHE										
Montagna	-	-	-	-	-	-	-	-	-	
Collina	-	-	-	-	-	-	-	-	-	
Pianura	260,57	554,31	2.294,77	4.233,41	6.130,08	7.448,54	2.790,99	4.471,39	28.184,06	
TOTALE	260,57	554,31	2.294,77	4.233,41	6.130,08	7.448,54	2.790,99	4.471,39	28.184,06	

Tavola 2.22 - Aziende per principali coltivazioni irrigate e relativa superficie irrigata per classe di superficie agricola utilizzata (SAU), classe di superficie irrigata e zona altimetrica (superficie in ettari)

CLASSI DI SAU CLASSI DI SUPERFICIE IRRIGATA ZONE ALTIMETRICHE	COLTIVAZIONI IRRIGATE											
	Frumento	Granoturco da granello	Patata	Barbabie- tola da zucchero	Girasole	Soia	Ortive	Foraggiere avvicen- date	Vite	Agrumi	Fruttiferi	Altre coltivazioni
AZIENDE												
CLASSI DI SAU												
Senza superficie	-	-	-	-	-	-	-	-	-	-	-	1
Meno di 1 ettaro	7	63	9	-	-	2	187	3	12	-	20	36
1 -- 2	5	87	10	3	-	1	141	2	5	-	14	35
2 -- 3	7	69	5	1	-	3	77	-	5	-	26	18
3 -- 5	6	161	14	3	-	14	113	5	12	-	38	21
5 -- 10	34	408	20	33	-	44	237	8	26	-	121	34
10 -- 20	50	450	11	75	1	109	270	21	22	-	122	60
20 -- 30	20	196	7	54	2	78	65	19	14	-	61	23
30 -- 50	6	160	2	38	2	67	42	3	4	-	42	20
50 -- 100	11	87	2	27	2	40	14	9	-	-	18	12
100 ed oltre	11	45	-	16	-	29	3	5	1	-	9	20
TOTALE	157	1.726	80	250	7	387	1.149	75	101	-	471	280
CLASSI DI SUPERFICIE IRRIGATA												
Meno di 1 ettaro	26	127	40	14	-	7	491	13	97	-	81	131
1 -- 2	33	156	20	41	1	35	278	11	3	-	113	49
2 -- 5	58	475	18	131	4	156	283	16	1	-	162	39
5 -- 10	22	484	1	40	2	100	74	8	-	-	78	21
10 -- 20	10	310	1	18	-	56	19	17	-	-	24	22
20 -- 50	5	146	-	4	-	27	4	5	-	-	13	12
50 -- 100	2	21	-	2	-	5	-	2	-	-	-	3
100 ed oltre	1	7	-	-	-	1	-	3	-	-	-	3
TOTALE	157	1.726	80	250	7	387	1.149	75	101	-	471	280
ZONE ALTIMETRICHE												
Montagna	-	-	-	-	-	-	-	-	-	-	-	-
Collina	-	-	-	-	-	-	-	-	-	-	-	-
Pianura	157	1.726	80	250	7	387	1.149	75	101	-	471	280
TOTALE	157	1.726	80	250	7	387	1.149	75	101	-	471	280
SUPERFICIE IRRIGATA												
CLASSI DI SAU												
Senza superficie	-	-	-	-	-	-	-	-	-	-	-	0,90
Meno di 1 ettaro	3,15	29,52	0,86	-	-	1,04	70,89	1,05	1,77	-	6,10	10,64
1 -- 2	5,94	98,85	3,60	2,20	-	0,80	151,60	0,90	0,61	-	13,05	26,89
2 -- 3	8,33	114,56	1,89	0,80	-	4,85	106,60	-	0,47	-	37,60	19,63
3 -- 5	7,82	461,00	15,55	3,50	-	37,51	205,78	3,48	3,39	-	76,62	19,05
5 -- 10	67,25	1.807,34	25,90	59,83	-	150,46	451,87	27,02	8,05	-	379,99	50,39
10 -- 20	161,45	3.309,85	27,30	178,24	1,20	439,05	653,93	105,45	7,81	-	459,62	287,46
20 -- 30	78,40	2.097,94	13,51	186,79	4,98	464,60	255,87	216,03	5,31	-	298,28	129,27
30 -- 50	35,36	2.870,12	7,00	186,78	4,70	506,86	159,86	40,50	0,73	-	341,20	82,76
50 -- 100	104,10	2.247,08	7,89	235,29	12,80	596,43	173,92	166,59	-	-	176,63	183,04
100 ed oltre	421,84	2.615,44	-	356,40	-	1.091,99	40,10	455,42	1,00	-	76,18	1.016,82
TOTALE	893,64	15.651,70	103,50	1.209,83	23,68	3.293,59	2.270,42	1.016,44	29,14	-	1.865,27	1.826,85
CLASSI DI SUPERFICIE IRRIGATA												
Meno di 1 ettaro	14,35	71,75	11,30	8,51	-	4,08	230,25	5,48	22,34	-	40,76	38,77
1 -- 2	45,05	210,23	25,51	55,86	1,20	52,38	366,28	12,80	4,80	-	155,06	67,84
2 -- 5	170,70	1.575,27	51,69	397,42	9,68	514,78	842,66	52,93	2,00	-	510,55	118,74
5 -- 10	145,85	3.326,91	5,00	264,79	12,80	678,16	484,70	59,95	-	-	539,14	165,88
10 -- 20	129,35	4.030,53	10,00	237,45	-	719,39	239,40	221,43	-	-	274,77	278,39
20 -- 50	149,77	4.110,94	-	125,20	-	830,00	107,13	134,07	-	-	344,99	368,54
50 -- 100	135,00	1.469,40	-	120,60	-	354,80	-	148,36	-	-	-	198,27
100 ed oltre	103,57	856,67	-	-	-	140,00	-	381,42	-	-	-	590,42
TOTALE	893,64	15.651,70	103,50	1.209,83	23,68	3.293,59	2.270,42	1.016,44	29,14	-	1.865,27	1.826,85
ZONE ALTIMETRICHE												
Montagna	-	-	-	-	-	-	-	-	-	-	-	-
Collina	-	-	-	-	-	-	-	-	-	-	-	-
Pianura	893,64	15.651,70	103,50	1.209,83	23,68	3.293,59	2.270,42	1.016,44	29,14	-	1.865,27	1.826,85
TOTALE	893,64	15.651,70	103,50	1.209,83	23,68	3.293,59	2.270,42	1.016,44	29,14	-	1.865,27	1.826,85

Tavola 2.23 - Aziende che praticano l'irrigazione per tipo di approvvigionamento dell'acqua irrigua, classe di superficie totale e classe di superficie agricola utilizzata (SAU)

CLASSI DI SUPERFICIE TOTALE CLASSI DI SAU	TIPI DI APPROVVIGIONAMENTO						GESTIONE DELL'ACQUA IRRIGUA				
	Totale	Da corsi d'acqua superficiali	Da laghi naturali e laghetti artificiali	Da acquedotto	Da acque sotterranee	Diretto da impianto di depurazione	Raccolta acque pluviali	Autonoma	Da consorzi di irrigazione e di bonifica	Da altre aziende agricole	In altra forma
CLASSI DI SUPERFICIE TOTALE (in ettari)											
Meno di 1 ettaro	234	192	2	11	31	-	1	37	174	2	21
1 -- 2	252	215	1	11	30	-	1	38	199	3	14
2 -- 3	176	149	1	11	21	-	-	30	143	1	5
3 -- 5	285	249	2	15	32	-	2	41	235	2	15
5 -- 10	622	569	-	25	65	-	2	85	543	1	26
10 -- 20	736	683	9	24	63	1	-	88	631	1	44
20 -- 30	320	297	2	6	30	1	2	29	285	-	20
30 -- 50	232	220	-	7	25	-	2	32	202	-	16
50 -- 100	129	126	1	3	8	-	-	11	116	1	10
100 ed oltre	64	60	-	1	5	-	-	15	55	-	3
TOTALE	3.050	2.760	18	114	310	2	10	406	2.583	11	174
CLASSI DI SAU (in ettari)											
Senza superficie	1	1	-	-	-	-	-	-	1	-	-
Meno di 1 ettaro	300	252	3	12	37	-	1	44	229	4	25
1 -- 2	264	219	1	15	34	-	2	46	204	1	14
2 -- 3	167	143	1	9	19	-	1	27	137	1	5
3 -- 5	297	259	1	16	35	-	2	43	244	2	18
5 -- 10	648	596	2	23	62	-	1	85	563	1	29
10 -- 20	729	679	8	24	68	1	1	84	635	1	41
20 -- 30	281	264	1	5	20	1	-	25	253	-	17
30 -- 50	201	189	1	7	26	-	2	28	172	-	16
50 -- 100	106	104	-	3	5	-	-	9	97	1	7
100 ed oltre	56	54	-	-	4	-	-	15	48	-	2
TOTALE	3.050	2.760	18	114	310	2	10	406	2.583	11	174

Tavola 2.24 - Aziende che praticano l'irrigazione per tipo di approvvigionamento dell'acqua irrigua, forma di conduzione e zona altimetrica

FORME DI CONDUZIONE ZONE ALTIMETRICHE	TIPI DI APPROVVIGIONAMENTO							GESTIONE DELL'ACQUA IRRIGUA			
	Totale	Da corsi d'acqua superficiali	Da laghi naturali e laghetti artificiali	Da acquedotto	Da acque sotter- ranee	Diretto da impianto di depu- razione	Raccolta acque pluviali	Autonoma	Da consorzi di irrigazione e di bonifica	Da altre aziende agricole	In altra forma
FORME DI CONDUZIONE											
Conduzione diretta del coltivatore	2.862	2.597	18	106	289	2	9	385	2.429	11	155
<i>Con solo manodopera familiare</i>	2.462	2.244	14	90	212	2	6	300	2.096	10	135
<i>Con manodopera familiare prevalente</i>	310	275	2	13	61	-	2	67	262	1	11
<i>Con manodopera extrafamiliare prevalente</i>	90	78	2	3	16	-	1	18	71	-	9
Conduzione con salariati	188	163	-	8	21	-	1	21	154	-	19
Altra forma di conduzione	-	-	-	-	-	-	-	-	-	-	-
TOTALE	3.050	2.760	18	114	310	2	10	406	2.583	11	174
ZONE ALTIMETRICHE											
Montagna	-	-	-	-	-	-	-	-	-	-	-
Collina	-	-	-	-	-	-	-	-	-	-	-
Pianura	3.050	2.760	18	114	310	2	10	406	2.583	11	174
TOTALE	3.050	2.760	18	114	310	2	10	406	2.583	11	174

**Tavola 2.25 - Aziende per sistema di irrigazione e relativa superficie irrigata per classe di superficie agricola utilizzata (SAU),
classe di superficie irrigata e zona altimetrica (superficie in ettari)**

CLASSI DI SAU CLASSI DI SUPERFICIE IRRIGATA ZONE ALTIMETRICHE	SISTEMI DI IRRIGAZIONE					
	Scorrimento superficiale ed infiltrazione laterale	Sommersione	Aspersione (a pioggia)	Microirrigazione	Goccia	Altro
AZIENDE						
CLASSI DI SAU						
Senza superficie	-	-	1	-	-	-
Meno di 1 ettaro	46	-	237	12	20	6
1 -- 2	33	-	219	17	22	2
2 -- 3	22	-	130	11	23	-
3 -- 5	38	-	245	11	25	2
5 -- 10	59	2	532	62	65	16
10 -- 20	79	21	589	64	71	17
20 -- 30	23	6	244	19	21	3
30 -- 50	27	4	167	8	16	5
50 -- 100	20	5	88	4	2	7
100 ed oltre	14	11	34	3	2	8
TOTALE	361	49	2.486	211	267	66
CLASSI DI SUPERFICIE IRRIGATA						
Meno di 1 ettaro	67	-	443	79	117	24
1 -- 2	39	-	342	42	52	6
2 -- 5	86	5	584	62	56	8
5 -- 10	70	12	504	20	29	11
10 -- 20	52	18	380	5	5	2
20 -- 50	28	8	197	3	8	8
50 -- 100	16	3	24	-	-	3
100 ed oltre	3	3	12	-	-	4
TOTALE	361	49	2.486	211	267	66
ZONE ALTIMETRICHE						
Montagna	-	-	-	-	-	-
Collina	-	-	-	-	-	-
Pianura	361	49	2.486	211	267	66
TOTALE	361	49	2.486	211	267	66
SUPERFICIE IRRIGATA						
CLASSI DI SAU						
Senza superficie	-	-	0,90	-	-	-
Meno di 1 ettaro	20,19	-	95,49	4,36	5,72	1,07
1 -- 2	37,00	-	246,36	11,88	12,42	0,51
2 -- 3	42,14	-	216,72	15,10	23,32	-
3 -- 5	107,60	-	674,69	18,47	38,30	2,80
5 -- 10	320,31	13,80	2.403,66	133,07	133,93	44,16
10 -- 20	669,03	205,61	4.443,82	162,66	154,74	48,19
20 -- 30	322,12	85,85	3.160,57	67,07	127,32	20,41
30 -- 50	516,24	49,73	3.397,67	46,95	200,05	76,56
50 -- 100	790,81	125,26	2.781,89	77,33	31,45	231,57
100 ed oltre	1.426,11	912,72	2.853,17	22,37	17,06	1.008,68
TOTALE	4.251,55	1.392,97	20.274,94	559,26	744,31	1.433,95
CLASSI DI SUPERFICIE IRRIGATA						
Meno di 1 ettaro	31,47	-	208,61	37,15	48,48	8,18
1 -- 2	54,38	-	465,10	54,91	65,20	7,23
2 -- 5	274,90	20,37	1.877,48	193,89	174,73	20,17
5 -- 10	510,45	98,25	3.518,17	136,70	196,66	74,98
10 -- 20	693,48	229,52	5.071,35	62,38	55,60	20,60
20 -- 50	880,01	256,14	5.623,21	74,23	203,64	251,04
50 -- 100	1.169,81	198,27	1.710,19	-	-	214,15
100 ed oltre	637,05	590,42	1.800,83	-	-	837,60
TOTALE	4.251,55	1.392,97	20.274,94	559,26	744,31	1.433,95
ZONE ALTIMETRICHE						
Montagna	-	-	-	-	-	-
Collina	-	-	-	-	-	-
Pianura	4.251,55	1.392,97	20.274,94	559,26	744,31	1.433,95
TOTALE	4.251,55	1.392,97	20.274,94	559,26	744,31	1.433,95

Tavola 2.26 - Aziende con impianti per la lavorazione e trasformazione dei prodotti delle coltivazioni per classe di superficie totale e classe di superficie agricola utilizzata (SAU)

CLASSI DI SUPERFICIE TOTALE CLASSI DI SAU	Totale	ESSICCAZIONE MECCANICA		Produzione di mangimi	TRASFORMAZIONE		Lavorazione del legno
		Della granella	Del foraggio		Di uva	Di olive	
CLASSI DI SUPERFICIE TOTALE (in ettari)							
Meno di 1 ettaro	55	-	-	-	55	-	-
1 -- 2	23	-	-	-	23	-	-
2 -- 3	18	-	-	1	17	-	-
3 -- 5	28	-	-	-	28	-	-
5 -- 10	49	2	-	1	46	-	-
10 -- 20	68	17	-	7	47	-	-
20 -- 30	37	14	-	4	20	-	-
30 -- 50	35	22	2	-	12	-	-
50 -- 100	29	20	1	3	7	-	-
100 ed oltre	21	13	7	2	-	-	-
TOTALE	363	88	10	18	255	-	-
CLASSI DI SAU (in ettari)							
Senza superficie	-	-	-	-	-	-	-
Meno di 1 ettaro	61	-	-	-	61	-	-
1 -- 2	24	-	-	1	23	-	-
2 -- 3	17	-	-	-	17	-	-
3 -- 5	31	1	-	-	30	-	-
5 -- 10	52	3	-	3	46	-	-
10 -- 20	69	19	-	8	45	-	-
20 -- 30	30	14	-	1	16	-	-
30 -- 50	31	20	2	1	10	-	-
50 -- 100	27	18	1	2	7	-	-
100 ed oltre	21	13	7	2	-	-	-
TOTALE	363	88	10	18	255	-	-

Tavola 2.27 - Aziende con allevamenti e relativo numero di capi per specie di bestiame, classe di superficie totale e classe di superficie agricola utilizzata (SAU)

CLASSI DI SUPERFICIE TOTALE CLASSI DI SAU	SPECIE DI BESTIAME								
	Bovini	Bufalini	Ovini	Caprini	Equini	Suini	Allevamenti avicoli	Conigli	Struzzi
AZIENDE									
CLASSI DI SUPERFICIE TOTALE (in ettari)									
Senza superficie	-	-	-	-	-	1	-	-	-
Meno di 1 ettaro	5	-	-	9	21	136	834	186	1
1 -- 2	13	-	1	9	15	91	515	106	2
2 -- 3	14	-	-	7	11	62	288	58	-
3 -- 5	23	-	2	11	15	79	456	97	6
5 -- 10	86	-	3	20	28	200	881	153	3
10 -- 20	150	-	6	24	35	269	872	174	4
20 -- 30	81	-	-	6	17	101	317	48	-
30 -- 50	64	-	3	6	9	56	203	41	-
50 -- 100	35	-	2	3	7	29	89	13	1
100 ed oltre	25	1	2	2	5	9	15	3	3
TOTALE	496	1	19	97	163	1.033	4.470	879	20
CLASSI DI SAU (in ettari)									
Senza superficie	3	-	-	-	1	11	12	2	-
Meno di 1 ettaro	9	-	-	13	22	176	1.001	227	1
1 -- 2	14	-	1	13	23	67	459	84	2
2 -- 3	11	-	1	1	6	60	284	62	1
3 -- 5	29	-	1	13	17	78	460	94	6
5 -- 10	96	-	6	22	32	216	901	162	4
10 -- 20	157	-	3	20	31	265	839	162	2
20 -- 30	72	-	-	6	13	81	267	41	-
30 -- 50	52	-	3	4	7	44	155	31	-
50 -- 100	30	-	2	3	6	26	78	11	1
100 ed oltre	23	1	2	2	5	9	14	3	3
TOTALE	496	1	19	97	163	1.033	4.470	879	20
CAPI									
CLASSI DI SUPERFICIE TOTALE (in ettari)									
Senza superficie	-	-	-	-	-	13.500	-	-	-
Meno di 1 ettaro	18	-	-	41	38	193	15.628	3.541	1
1 -- 2	1.811	-	165	32	31	1.635	10.937	910	11
2 -- 3	1.777	-	-	18	32	9.944	13.481	870	-
3 -- 5	1.308	-	304	45	43	339	65.738	2.822	83
5 -- 10	2.566	-	90	92	88	2.074	250.926	15.057	243
10 -- 20	6.224	-	493	136	159	22.330	451.636	6.390	14
20 -- 30	5.870	-	-	22	97	13.296	397.700	592	-
30 -- 50	6.151	-	846	26	25	6.994	329.291	25.725	-
50 -- 100	7.169	-	363	11	14	8.815	95.758	277	2
100 ed oltre	19.282	7	16	14	86	8.129	908	36	17
TOTALE	52.176	7	2.277	437	613	87.249	1.632.003	56.220	371
CLASSI DI SAU (in ettari)									
Senza superficie	2.140	-	-	-	10	24.759	10.333	1.703	-
Meno di 1 ettaro	1.752	-	-	60	40	269	19.032	2.210	1
1 -- 2	297	-	165	37	49	116	17.337	772	11
2 -- 3	432	-	24	1	13	327	13.359	822	222
3 -- 5	939	-	280	57	49	260	84.976	2.951	83
5 -- 10	2.484	-	500	98	111	12.939	216.042	17.444	28
10 -- 20	6.525	-	83	124	175	17.517	575.791	3.931	7
20 -- 30	7.433	-	-	24	45	7.351	363.326	2.561	-
30 -- 50	4.594	-	846	11	23	11.880	235.536	23.528	-
50 -- 100	8.031	-	363	11	12	3.702	95.433	262	2
100 ed oltre	17.549	7	16	14	86	8.129	838	36	17
TOTALE	52.176	7	2.277	437	613	87.249	1.632.003	56.220	371

Tavola 2.28 - Aziende con allevamenti e relativo numero di capi per specie di bestiame, forma di conduzione e zona altimetrica

FORME DI CONDUZIONE ZONE ALTIMETRICHE	SPECIE DI BESTIAME								
	Bovini	Bufalini	Ovini	Caprini	Equini	Suini	Allevamenti avicoli	Conigli	Struzzi
AZIENDE									
FORME DI CONDUZIONE									
Conduzione diretta del coltivatore	478	1	19	87	144	940	3.883	772	19
<i>Con solo manodopera familiare</i>	419	1	15	78	126	892	3.711	752	16
<i>Con manodopera familiare prevalente</i>	41	-	2	7	12	36	153	17	2
<i>Con manodopera extrafamiliare prevalente</i>	18	-	2	2	6	12	19	3	1
Conduzione con salariati	17	-	-	10	19	93	586	107	1
Altra forma di conduzione	1	-	-	-	-	-	1	-	-
TOTALE	496	1	19	97	163	1.033	4.470	879	20
ZONE ALTIMETRICHE									
Montagna	-	-	-	-	-	-	-	-	-
Collina	-	-	-	-	-	-	-	-	-
Pianura	496	1	19	97	163	1.033	4.470	879	20
TOTALE	496	1	19	97	163	1.033	4.470	879	20
CAPI									
FORME DI CONDUZIONE									
Conduzione diretta del coltivatore	42.283	7	2.277	395	544	66.583	1.573.689	54.948	370
<i>Con solo manodopera familiare</i>	20.786	7	1.728	334	404	23.326	1.228.687	54.666	350
<i>Con manodopera familiare prevalente</i>	10.920	-	290	52	54	13.372	206.648	229	18
<i>Con manodopera extrafamiliare prevalente</i>	10.577	-	259	9	86	29.885	138.354	53	2
Conduzione con salariati	9.890	-	-	42	69	20.666	58.274	1.272	1
Altra forma di conduzione	3	-	-	-	-	-	40	-	-
TOTALE	52.176	7	2.277	437	613	87.249	1.632.003	56.220	371
ZONE ALTIMETRICHE									
Montagna	-	-	-	-	-	-	-	-	-
Collina	-	-	-	-	-	-	-	-	-
Pianura	52.176	7	2.277	437	613	87.249	1.632.003	56.220	371
TOTALE	52.176	7	2.277	437	613	87.249	1.632.003	56.220	371

Tavola 2.29 - Aziende con bovini e/o bufalini e relativo numero di capi per classe di superficie totale e categoria

CATEGORIE	CLASSI DI SUPERFICIE TOTALE (in ettari)									Totale
	Senza superficie	Meno di 1	1 -- 2	2 -- 5	5 -- 10	10 -- 20	20 -- 50	50 -- 100	100 ed oltre	
AZIENDE										
BOVINI	-	5	13	37	86	150	145	35	25	496
Di età inferiore a 1 anno	-	3	7	23	55	108	107	26	15	344
Destinati ad essere macellati come vitelli	-	-	1	4	7	11	8	3	2	36
Maschi da riproduzione	-	-	1	-	-	6	3	1	-	11
Maschi da macello	-	-	4	10	28	69	64	17	9	201
Femmine da allevamento	-	1	-	5	15	40	42	7	3	113
Femmine da macello	-	2	2	8	21	44	32	7	6	122
Da 1 anno a meno di 2 anni	-	4	5	24	55	104	108	28	23	351
Maschi da riproduzione	-	-	-	-	2	2	2	-	1	7
Maschi da macello	-	2	2	16	28	71	69	18	21	227
Femmine da allevamento	-	-	1	4	18	29	47	8	3	110
Femmine da macello	-	3	2	11	23	33	23	6	8	109
Da 2 anni e più	-	-	6	17	36	81	70	11	6	227
Maschi da riproduzione	-	-	1	1	-	7	5	-	1	15
Maschi da macello	-	-	1	3	4	7	3	-	2	20
Femmine manze da allevamento	-	-	-	3	9	27	32	5	3	79
Femmine manze da macello	-	-	1	4	9	7	5	3	2	31
Femmine vacche da latte	-	-	2	7	18	47	45	8	4	131
Femmine altre vacche	-	-	1	5	6	8	7	1	1	29
BUFALINI	-	-	-	-	-	-	-	-	1	1
Altri bufalini	-	-	-	-	-	-	-	-	1	1
CAPI										
BOVINI	-	18	1.811	3.085	2.566	6.224	12.021	7.169	19.282	52.176
Di età inferiore a 1 anno	-	7	262	775	742	2.228	4.523	3.029	4.079	15.645
Destinati ad essere macellati come vitelli	-	-	3	252	329	177	377	66	52	1.256
Maschi da riproduzione	-	-	170	-	-	103	60	1	-	334
Maschi da macello	-	-	83	414	229	1.362	2.729	2.284	2.478	9.579
Femmine da allevamento	-	1	-	28	108	289	801	209	116	1.552
Femmine da macello	-	6	6	81	76	297	556	469	1.433	2.924
Da 1 anno a meno di 2 anni	-	11	1.295	2.012	1.256	2.338	4.882	3.172	14.683	29.649
Maschi da riproduzione	-	-	-	-	5	23	16	-	20	64
Maschi da macello	-	2	1.278	1.503	930	1.607	3.361	2.578	12.258	23.517
Femmine da allevamento	-	-	15	26	148	216	918	299	121	1.743
Femmine da macello	-	9	2	483	173	492	587	295	2.284	4.325
Da 2 anni e più	-	-	254	298	568	1.658	2.616	968	520	6.882
Maschi da riproduzione	-	-	200	1	-	22	14	-	2	239
Maschi da macello	-	-	1	44	61	85	20	-	40	251
Femmine manze da allevamento	-	-	-	98	63	437	430	142	56	1.226
Femmine manze da macello	-	-	1	68	81	20	41	36	125	372
Femmine vacche da latte	-	-	51	71	327	1.004	2.050	711	292	4.506
Femmine altre vacche	-	-	1	16	36	90	61	79	5	288
BUFALINI	-	-	-	-	-	-	-	-	7	7
Altri bufalini	-	-	-	-	-	-	-	-	7	7

Tavola 2.30 - Aziende con suini e relativo numero di capi per classe di superficie totale e categoria

CATEGORIE	CLASSI DI SUPERFICIE TOTALE (in ettari)									Totale
	Senza superficie	Meno di 1	1 -- 2	2 -- 5	5 -- 10	10 -- 20	20 -- 50	50 -- 100	100 ed oltre	
AZIENDE										
SUINI	1	136	91	141	200	269	157	29	9	1.033
Suini di peso inferiore a 20 kg	1	-	-	1	4	7	6	2	1	22
Da 20 Kg a meno di 50 Kg	1	-	2	2	5	10	11	3	1	35
Da ingrasso di 50 Kg e più	1	136	90	140	199	264	155	28	7	1.020
Da 50 Kg a meno di 80 Kg	1	1	2	5	3	18	12	2	-	44
Da 80 Kg a meno di 110 Kg	-	10	8	13	6	20	9	4	-	70
Da 110 Kg e più	1	126	82	129	192	237	141	25	7	940
Da riproduzione di 50 Kg e più	-	-	1	2	6	6	6	3	2	26
Verri	-	-	-	2	5	5	6	3	2	23
Scrofe montate	-	-	1	1	5	6	5	3	2	23
di cui montate per la prima volta	-	-	-	1	2	3	2	2	1	11
Altre scrofe	-	-	-	1	2	5	3	2	1	14
di cui giovani non ancora montate	-	-	-	1	1	3	2	1	-	8
CAPI										
SUINI	13.500	193	1.635	10.283	2.074	22.330	20.290	8.815	8.129	87.249
Suini di peso inferiore a 20 kg	1.500	-	-	1.200	125	1.257	4.226	3.100	3.217	14.625
Da 20 Kg a meno di 50 Kg	8.000	-	503	2.000	130	4.212	4.855	1.550	3.765	25.015
Da ingrasso di 50 Kg e più	4.000	193	1.131	6.611	1.704	16.205	9.958	2.815	116	42.733
Da 50 Kg a meno di 80 Kg	2.000	1	400	1.283	131	4.453	2.552	550	-	11.370
Da 80 Kg a meno di 110 Kg	-	11	451	1.688	257	4.984	2.408	753	-	10.552
Da 110 Kg e più	2.000	181	280	3.640	1.316	6.768	4.998	1.512	116	20.811
Da riproduzione di 50 Kg e più	-	-	1	472	115	656	1.251	1.350	1.031	4.876
Verri	-	-	-	12	8	15	20	15	31	101
Scrofe montate	-	-	1	430	83	532	1.150	1.155	958	4.309
di cui montate per la prima volta	-	-	-	40	12	43	98	160	14	367
Altre scrofe	-	-	-	30	24	109	81	180	42	466
di cui giovani non ancora montate	-	-	-	30	5	54	51	150	-	290

Tavola 2.31 - Aziende con ovini, caprini, equini, allevamenti avicoli, conigli, struzzi e/o altri allevamenti e relativo numero di capi per classe di superficie totale, specie e categoria

SPECIE E CATEGORIE	CLASSI DI SUPERFICIE TOTALE (in ettari)									Totale
	Senza superficie	Meno di 1	1 -- 2	2 -- 5	5 -- 10	10 -- 20	20 -- 50	50 -- 100	100 ed oltre	
AZIENDE										
OVINI	-	-	1	2	3	6	3	2	2	19
Pecore	-	-	1	1	3	5	2	2	1	15
Da latte	-	-	1	1	1	3	2	1	-	9
Altre	-	-	-	-	2	4	1	1	1	9
Altri ovini	-	-	1	2	-	1	2	-	1	7
CAPRINI	-	9	9	18	20	24	12	3	2	97
Capre	-	6	6	11	15	16	9	2	2	67
Che hanno già figliato	-	5	6	10	13	16	8	2	2	62
Montate per la prima volta	-	4	1	3	5	1	4	-	-	18
Altri caprini	-	4	5	15	8	17	6	1	2	58
EQUINI	-	21	15	26	28	35	26	7	5	163
Cavalli	-	16	14	20	24	35	24	6	5	144
Asini	-	6	1	9	5	6	4	1	-	32
Altri equini	-	-	-	1	2	-	-	-	-	3
ALLEVAMENTI AVICOLI	-	834	515	744	881	872	520	89	15	4.470
Polli da carne	-	503	320	438	534	532	354	66	12	2.759
Galline da uova	-	516	339	537	635	649	357	61	10	3.104
Tacchini	-	21	8	26	37	45	32	5	1	175
Faraone	-	45	35	68	91	120	92	16	4	471
Oche	-	25	18	42	50	39	41	5	2	222
Altri allevamenti	-	101	65	86	103	123	85	12	3	578
CONIGLI	-	186	106	155	153	174	89	13	3	879
Fattrici	-	116	76	114	111	126	63	12	3	621
Altri conigli	-	164	94	139	138	158	83	10	2	788
STRUZZI	-	1	2	6	3	4	-	1	3	20
Riproduttori	-	-	2	3	3	1	-	-	1	10
Altri	-	1	-	4	2	3	-	1	2	13
ALTRI ALLEVAMENTI	6	15	9	17	23	21	14	2	2	109
CAPI										
OVINI	-	-	165	304	90	493	846	363	16	2.277
Pecore	-	-	145	250	90	473	556	363	14	1.891
Da latte	-	-	145	250	40	290	460	360	-	1.545
Altre	-	-	-	-	50	183	96	3	14	346
Altri ovini	-	-	20	54	-	20	290	-	2	386
CAPRINI	-	41	32	63	92	136	48	11	14	437
Capre	-	30	25	35	79	81	38	6	7	301
Che hanno già figliato	-	17	24	30	57	75	31	6	7	247
Montate per la prima volta	-	13	1	5	22	6	7	-	-	54
Altri caprini	-	11	7	28	13	55	10	5	7	136
EQUINI	-	38	31	75	88	159	122	14	86	613
Cavalli	-	29	30	58	64	150	115	13	86	545
Asini	-	9	1	16	22	9	7	1	-	65
Altri equini	-	-	-	1	2	-	-	-	-	3
ALLEVAMENTI AVICOLI	-	15.628	10.937	79.219	250.926	451.636	726.991	95.758	908	1.632.003
Polli da carne	-	7.747	5.130	48.265	194.465	355.430	478.822	51.888	430	1.142.177
Galline da uova	-	5.187	4.037	6.857	8.242	8.150	5.311	20.816	225	58.825
Tacchini	-	139	39	17.861	20.403	33.814	61.643	22.024	3	155.926
Faraone	-	817	430	4.272	25.032	50.361	54.608	457	140	136.117
Oche	-	120	75	305	395	216	177	16	70	1.374
Altri allevamenti	-	1.618	1.226	1.659	2.389	3.665	126.430	557	40	137.584
CONIGLI	-	3.541	910	3.692	15.057	6.390	26.317	277	36	56.220
Fattrici	-	1.013	183	587	2.697	753	755	87	15	6.090
Altri conigli	-	2.528	727	3.105	12.360	5.637	25.562	190	21	50.130
STRUZZI	-	1	11	83	243	14	-	2	17	371
Riproduttori	-	-	11	28	81	3	-	-	4	127
Altri	-	1	-	55	162	11	-	2	13	244

Tavola 2.32 - Aziende con bovini e relativo numero di capi per classe di capi, classe di superficie totale e classe di superficie agricola utilizzata (SAU)

CLASSI DI SUPERFICIE TOTALE		CLASSI DI CAPI										Totale
CLASSI DI SAU	1 -- 2	3 -- 5	6 -- 9	10 -- 19	20 -- 49	50 -- 99	100 -- 499	500 -- 999	1000 -- 1999	2000 ed oltre		
AZIENDE												
CLASSI DI SUPERFICIE TOTALE (in ettari)												
Senza superficie	-	-	-	-	-	-	-	-	-	-	-	
Meno di 1 ettaro	3	1	-	1	-	-	-	-	-	-	5	
1 -- 2	8	3	-	-	-	1	-	-	1	-	13	
2 -- 3	3	5	-	1	1	1	1	2	-	-	14	
3 -- 5	5	3	3	2	4	3	2	1	-	-	23	
5 -- 10	22	9	7	21	14	5	8	-	-	-	86	
10 -- 20	18	10	13	20	46	26	17	-	-	-	150	
20 -- 30	8	11	4	1	17	24	15	1	-	-	81	
30 -- 50	6	8	2	4	16	10	17	-	1	-	64	
50 -- 100	-	3	1	2	4	2	21	1	1	-	35	
100 ed oltre	-	1	-	-	2	1	11	4	2	4	25	
TOTALE	73	54	30	52	104	73	92	9	5	4	496	
CLASSI DI SAU (in ettari)												
Senza superficie	-	-	-	-	-	-	-	3	-	-	3	
Meno di 1 ettaro	5	2	-	1	-	-	-	-	1	-	9	
1 -- 2	7	3	-	1	-	2	1	-	-	-	14	
2 -- 3	2	5	-	-	2	1	1	-	-	-	11	
3 -- 5	10	4	4	3	3	2	3	-	-	-	29	
5 -- 10	18	11	8	24	22	6	7	-	-	-	96	
10 -- 20	21	11	13	17	45	34	16	-	-	-	157	
20 -- 30	6	7	2	1	16	20	18	1	1	-	72	
30 -- 50	4	7	2	3	12	5	19	-	-	-	52	
50 -- 100	-	3	1	2	2	2	16	3	1	-	30	
100 ed oltre	-	1	-	-	2	1	11	2	2	4	23	
TOTALE	73	54	30	52	104	73	92	9	5	4	496	
CAPI												
CLASSI DI SUPERFICIE TOTALE (in ettari)												
Senza superficie	-	-	-	-	-	-	-	-	-	-	-	
Meno di 1 ettaro	5	3	-	10	-	-	-	-	-	-	18	
1 -- 2	9	11	-	-	-	65	-	-	1.726	-	1.811	
2 -- 3	6	17	-	10	30	81	123	1.510	-	-	1.777	
3 -- 5	7	9	23	26	101	162	350	630	-	-	1.308	
5 -- 10	31	36	51	277	387	324	1.460	-	-	-	2.566	
10 -- 20	29	35	93	283	1.529	1.729	2.526	-	-	-	6.224	
20 -- 30	11	42	29	10	625	1.546	2.847	760	-	-	5.870	
30 -- 50	9	32	15	57	591	734	3.393	-	1.320	-	6.151	
50 -- 100	-	13	6	28	161	179	4.806	876	1.100	-	7.169	
100 ed oltre	-	3	-	-	62	73	2.587	3.033	2.840	10.684	19.282	
TOTALE	107	201	217	701	3.486	4.893	18.092	6.809	6.986	10.684	52.176	
CLASSI DI SAU (in ettari)												
Senza superficie	-	-	-	-	-	-	-	2.140	-	-	2.140	
Meno di 1 ettaro	8	8	-	10	-	-	-	-	1.726	-	1.752	
1 -- 2	8	10	-	10	-	146	123	-	-	-	297	
2 -- 3	4	16	-	-	55	50	307	-	-	-	432	
3 -- 5	14	14	29	44	76	112	650	-	-	-	939	
5 -- 10	26	41	57	305	638	384	1.033	-	-	-	2.484	
10 -- 20	32	43	97	247	1.523	2.237	2.346	-	-	-	6.525	
20 -- 30	9	25	13	10	584	1.367	3.345	760	1.320	-	7.433	
30 -- 50	6	28	15	47	477	345	3.676	-	-	-	4.594	
50 -- 100	-	13	6	28	71	179	4.025	2.609	1.100	-	8.031	
100 ed oltre	-	3	-	-	62	73	2.587	1.300	2.840	10.684	17.549	
TOTALE	107	201	217	701	3.486	4.893	18.092	6.809	6.986	10.684	52.176	

Tavola 2.33 - Aziende con bovini e relativo numero di capi per classe di capi, forma di conduzione e zona altimetrica

FORME DI CONDUZIONE ZONE ALTIMETRICHE	CLASSI DI CAPI										Totale
	1 -- 2	3 -- 5	6 -- 9	10 -- 19	20 -- 49	50 -- 99	100 -- 499	500 -- 999	1000 -- 1999	2000 ed oltre	
AZIENDE											
FORME DI CONDUZIONE											
Conduzione diretta del coltivatore	71	52	30	51	104	72	86	6	3	3	478
Con solo manodopera familiare	70	46	30	50	98	63	60	1	1	-	419
Con manodopera familiare prevalente	1	4	-	1	5	9	16	2	2	1	41
Con manodopera extrafamiliare prevalente	-	2	-	-	1	-	10	3	-	2	18
Conduzione con salariati	2	1	-	1	-	1	6	3	2	1	17
Altra forma di conduzione	-	1	-	-	-	-	-	-	-	-	1
TOTALE	73	54	30	52	104	73	92	9	5	4	496
ZONE ALTIMETRICHE											
Montagna	-	-	-	-	-	-	-	-	-	-	-
Collina	-	-	-	-	-	-	-	-	-	-	-
Pianura	73	54	30	52	104	73	92	9	5	4	496
TOTALE	73	54	30	52	104	73	92	9	5	4	496
CAPI											
FORME DI CONDUZIONE											
Conduzione diretta del coltivatore	105	195	217	691	3.486	4.811	16.505	4.669	3.720	7.884	42.283
Con solo manodopera familiare	103	173	217	679	3.293	4.160	10.561	500	1.100	-	20.786
Con manodopera familiare prevalente	2	16	-	12	173	651	3.272	1.740	2.620	2.434	10.920
Con manodopera extrafamiliare prevalente	-	6	-	-	20	-	2.672	2.429	-	5.450	10.577
Conduzione con salariati	2	3	-	10	-	82	1.587	2.140	3.266	2.800	9.890
Altra forma di conduzione	-	3	-	-	-	-	-	-	-	-	3
TOTALE	107	201	217	701	3.486	4.893	18.092	6.809	6.986	10.684	52.176
ZONE ALTIMETRICHE											
Montagna	-	-	-	-	-	-	-	-	-	-	-
Collina	-	-	-	-	-	-	-	-	-	-	-
Pianura	107	201	217	701	3.486	4.893	18.092	6.809	6.986	10.684	52.176
TOTALE	107	201	217	701	3.486	4.893	18.092	6.809	6.986	10.684	52.176

Tavola 2.34 - Aziende con vacche da latte e relativo numero di capi per classe di capi, classe di superficie totale e classe di superficie agricola utilizzata (SAU)

CLASSI DI SUPERFICIE TOTALE CLASSI DI SAU	CLASSI DI CAPI										Totale
	1 -- 2	3 -- 5	6 -- 9	10 -- 19	20 -- 49	50 -- 99	100 -- 499	500 -- 999	1000 -- 1999	2000 ed oltre	
AZIENDE											
CLASSI DI SUPERFICIE TOTALE (in ettari)											
Senza superficie	-	-	-	-	-	-	-	-	-	-	-
Meno di 1 ettaro	-	-	-	-	-	-	-	-	-	-	-
1 -- 2	1	-	-	-	-	1	-	-	-	-	2
2 -- 3	-	-	-	1	-	-	-	-	-	-	1
3 -- 5	2	1	2	-	1	-	-	-	-	-	6
5 -- 10	2	1	5	5	3	2	-	-	-	-	18
10 -- 20	9	2	5	13	10	7	1	-	-	-	47
20 -- 30	2	-	1	4	13	8	-	-	-	-	28
30 -- 50	1	-	-	-	8	5	3	-	-	-	17
50 -- 100	1	-	-	-	-	3	4	-	-	-	8
100 ed oltre	-	-	-	1	1	-	2	-	-	-	4
TOTALE	18	4	13	24	36	26	10	-	-	-	131
CLASSI DI SAU (in ettari)											
Senza superficie	-	-	-	-	-	-	-	-	-	-	-
Meno di 1 ettaro	-	-	-	-	-	-	-	-	-	-	-
1 -- 2	1	-	-	-	-	1	-	-	-	-	2
2 -- 3	1	-	-	1	-	-	-	-	-	-	2
3 -- 5	1	1	2	-	1	-	-	-	-	-	5
5 -- 10	3	1	5	6	5	2	1	-	-	-	23
10 -- 20	9	2	6	14	14	8	-	-	-	-	53
20 -- 30	1	-	-	2	9	8	-	-	-	-	20
30 -- 50	1	-	-	-	6	6	4	-	-	-	17
50 -- 100	1	-	-	-	-	1	3	-	-	-	5
100 ed oltre	-	-	-	1	1	-	2	-	-	-	4
TOTALE	18	4	13	24	36	26	10	-	-	-	131
CAPI											
CLASSI DI SUPERFICIE TOTALE (in ettari)											
Senza superficie	-	-	-	-	-	-	-	-	-	-	-
Meno di 1 ettaro	-	-	-	-	-	-	-	-	-	-	-
1 -- 2	1	-	-	-	-	50	-	-	-	-	51
2 -- 3	-	-	-	18	-	-	-	-	-	-	18
3 -- 5	2	3	16	-	32	-	-	-	-	-	53
5 -- 10	2	5	34	71	100	115	-	-	-	-	327
10 -- 20	12	8	39	183	271	371	120	-	-	-	1.004
20 -- 30	2	-	7	65	424	545	-	-	-	-	1.043
30 -- 50	1	-	-	-	294	342	370	-	-	-	1.007
50 -- 100	1	-	-	-	-	170	540	-	-	-	711
100 ed oltre	-	-	-	10	48	-	234	-	-	-	292
TOTALE	21	16	96	347	1.169	1.593	1.264	-	-	-	4.506
CLASSI DI SAU (in ettari)											
Senza superficie	-	-	-	-	-	-	-	-	-	-	-
Meno di 1 ettaro	-	-	-	-	-	-	-	-	-	-	-
1 -- 2	1	-	-	-	-	50	-	-	-	-	51
2 -- 3	1	-	-	18	-	-	-	-	-	-	19
3 -- 5	1	3	16	-	32	-	-	-	-	-	52
5 -- 10	4	5	34	87	158	115	120	-	-	-	523
10 -- 20	11	8	46	198	409	426	-	-	-	-	1.098
20 -- 30	1	-	-	34	310	584	-	-	-	-	929
30 -- 50	1	-	-	-	212	368	470	-	-	-	1.051
50 -- 100	1	-	-	-	-	50	440	-	-	-	491
100 ed oltre	-	-	-	10	48	-	234	-	-	-	292
TOTALE	21	16	96	347	1.169	1.593	1.264	-	-	-	4.506

Tavola 2.35 - Aziende con vacche da latte e relativo numero di capi per classe di capi, forma di conduzione e zona altimetrica

FORME DI CONDUZIONE ZONE ALTIMETRICHE	CLASSI DI CAPI										Totale
	1 -- 2	3 -- 5	6 -- 9	10 -- 19	20 -- 49	50 -- 99	100 -- 499	500 -- 999	1000 -- 1999	2000 ed oltre	
AZIENDE											
FORME DI CONDUZIONE											
Conduzione diretta del coltivatore	18	4	13	24	36	26	9	-	-	-	130
<i>Con solo manodopera familiare</i>	18	4	13	23	30	23	4	-	-	-	115
<i>Con manodopera familiare prevalente</i>	-	-	-	1	6	2	3	-	-	-	12
<i>Con manodopera extrafamiliare prevalente</i>	-	-	-	-	-	1	2	-	-	-	3
Conduzione con salariati	-	-	-	-	-	-	1	-	-	-	1
Altra forma di conduzione	-	-	-	-	-	-	-	-	-	-	-
TOTALE	18	4	13	24	36	26	10	-	-	-	131
ZONE ALTIMETRICHE											
Montagna	-	-	-	-	-	-	-	-	-	-	-
Collina	-	-	-	-	-	-	-	-	-	-	-
Pianura	18	4	13	24	36	26	10	-	-	-	131
TOTALE	18	4	13	24	36	26	10	-	-	-	131
CAPI											
FORME DI CONDUZIONE											
Conduzione diretta del coltivatore	21	16	96	347	1.169	1.593	1.044	-	-	-	4.286
<i>Con solo manodopera familiare</i>	21	16	96	330	925	1.375	470	-	-	-	3.233
<i>Con manodopera familiare prevalente</i>	-	-	-	17	244	148	345	-	-	-	754
<i>Con manodopera extrafamiliare prevalente</i>	-	-	-	-	-	70	229	-	-	-	299
Conduzione con salariati	-	-	-	-	-	-	220	-	-	-	220
Altra forma di conduzione	-	-	-	-	-	-	-	-	-	-	-
TOTALE	21	16	96	347	1.169	1.593	1.264	-	-	-	4.506
ZONE ALTIMETRICHE											
Montagna	-	-	-	-	-	-	-	-	-	-	-
Collina	-	-	-	-	-	-	-	-	-	-	-
Pianura	21	16	96	347	1.169	1.593	1.264	-	-	-	4.506
TOTALE	21	16	96	347	1.169	1.593	1.264	-	-	-	4.506

Tavola 2.36 - Aziende con suini e relativo numero di capi per classe di capi, classe di superficie totale e classe di superficie agricola utilizzata (SAU)

CLASSI DI SUPERFICIE TOTALE CLASSI DI SAU	CLASSI DI CAPI									Totale
	1 -- 2	3 -- 5	6 -- 9	10 -- 19	20 -- 49	50 -- 99	100 -- 499	500 -- 999	1000 ed oltre	
AZIENDE										
CLASSI DI SUPERFICIE TOTALE (in ettari)										
Senza superficie	-	-	-	-	-	-	-	-	1	1
Meno di 1 ettaro	129	6	1	-	-	-	-	-	-	136
1 -- 2	80	8	1	1	-	-	-	-	1	91
2 -- 3	46	7	4	-	2	-	-	-	3	62
3 -- 5	62	11	3	1	1	-	1	-	-	79
5 -- 10	136	41	7	6	4	2	3	1	-	200
10 -- 20	180	39	12	19	6	1	3	3	6	269
20 -- 30	58	16	6	10	4	-	2	-	5	101
30 -- 50	33	12	2	3	1	-	2	1	2	56
50 -- 100	15	7	1	2	-	-	1	-	3	29
100 ed oltre	4	1	-	1	1	1	-	-	1	9
TOTALE	743	148	37	43	19	4	12	5	22	1.033
CLASSI DI SAU (in ettari)										
Senza superficie	6	-	-	-	-	-	-	-	5	11
Meno di 1 ettaro	163	10	2	1	-	-	-	-	-	176
1 -- 2	58	8	1	-	-	-	-	-	-	67
2 -- 3	46	7	4	-	2	-	1	-	-	60
3 -- 5	56	14	3	3	2	-	-	-	-	78
5 -- 10	150	38	8	5	4	3	3	2	3	216
10 -- 20	176	40	12	21	6	-	3	2	5	265
20 -- 30	47	14	4	7	3	-	3	-	3	81
30 -- 50	23	10	2	3	1	-	1	1	3	44
50 -- 100	14	6	1	2	-	-	1	-	2	26
100 ed oltre	4	1	-	1	1	1	-	-	1	9
TOTALE	743	148	37	43	19	4	12	5	22	1.033
CAPI										
CLASSI DI SUPERFICIE TOTALE (in ettari)										
Senza superficie	-	-	-	-	-	-	-	-	13.500	13.500
Meno di 1 ettaro	166	20	7	-	-	-	-	-	-	193
1 -- 2	108	27	6	11	-	-	-	-	1.483	1.635
2 -- 3	64	26	26	-	60	-	-	-	9.768	9.944
3 -- 5	97	41	21	10	20	-	150	-	-	339
5 -- 10	218	150	43	78	122	179	584	700	-	2.074
10 -- 20	283	147	87	226	166	68	1.075	1.612	18.666	22.330
20 -- 30	93	59	44	130	105	-	563	-	12.302	13.296
30 -- 50	51	44	12	40	40	-	600	652	5.555	6.994
50 -- 100	28	27	8	22	-	-	357	-	8.373	8.815
100 ed oltre	7	3	-	15	36	70	-	-	7.998	8.129
TOTALE	1.115	544	254	532	549	317	3.329	2.964	77.645	87.249
CLASSI DI SAU (in ettari)										
Senza superficie	8	-	-	-	-	-	-	-	24.751	24.759
Meno di 1 ettaro	211	34	13	11	-	-	-	-	-	269
1 -- 2	81	27	8	-	-	-	-	-	-	116
2 -- 3	66	27	24	-	60	-	150	-	-	327
3 -- 5	89	51	21	39	60	-	-	-	-	260
5 -- 10	241	141	54	59	129	247	584	1.200	10.284	12.939
10 -- 20	272	148	85	258	140	-	1.075	1.112	14.427	17.517
20 -- 30	77	53	29	88	84	-	763	-	6.257	7.351
30 -- 50	37	37	12	40	40	-	400	652	10.662	11.880
50 -- 100	26	23	8	22	-	-	357	-	3.266	3.702
100 ed oltre	7	3	-	15	36	70	-	-	7.998	8.129
TOTALE	1.115	544	254	532	549	317	3.329	2.964	77.645	87.249

Tavola 2.37 - Aziende con suini e relativo numero di capi per classe di capi, forma di conduzione e zona altimetrica

FORME DI CONDUZIONE ZONE ALTIMETRICHE	CLASSI DI CAPI									Totale
	1 -- 2	3 -- 5	6 -- 9	10 -- 19	20 -- 49	50 -- 99	100 -- 499	500 -- 999	1000 ed oltre	
AZIENDE										
FORME DI CONDUZIONE										
Conduzione diretta del coltivatore	667	141	37	39	18	4	12	5	17	940
Con solo manodopera familiare	646	135	34	37	16	4	8	4	8	892
Con manodopera familiare prevalente	15	5	3	2	2	-	4	1	4	36
Con manodopera extrafamiliare prevalente	6	1	-	-	-	-	-	-	5	12
Conduzione con salariati	76	7	-	4	1	-	-	-	5	93
Altra forma di conduzione	-	-	-	-	-	-	-	-	-	-
TOTALE	743	148	37	43	19	4	12	5	22	1.033
ZONE ALTIMETRICHE										
Montagna	-	-	-	-	-	-	-	-	-	-
Collina	-	-	-	-	-	-	-	-	-	-
Pianura	743	148	37	43	19	4	12	5	22	1.033
TOTALE	743	148	37	43	19	4	12	5	22	1.033
CAPI										
FORME DI CONDUZIONE										
Conduzione diretta del coltivatore	1.016	517	254	475	529	317	3.329	2.964	57.182	66.583
Con solo manodopera familiare	980	494	234	447	485	317	1.949	2.464	15.956	23.326
Con manodopera familiare prevalente	26	19	20	28	44	-	1.380	500	11.355	13.372
Con manodopera extrafamiliare prevalente	10	4	-	-	-	-	-	-	29.871	29.885
Conduzione con salariati	99	27	-	57	20	-	-	-	20.463	20.666
Altra forma di conduzione	-	-	-	-	-	-	-	-	-	-
TOTALE	1.115	544	254	532	549	317	3.329	2.964	77.645	87.249
ZONE ALTIMETRICHE										
Montagna	-	-	-	-	-	-	-	-	-	-
Collina	-	-	-	-	-	-	-	-	-	-
Pianura	1.115	544	254	532	549	317	3.329	2.964	77.645	87.249
TOTALE	1.115	544	254	532	549	317	3.329	2.964	77.645	87.249

Tavola 2.38 - Aziende con ovini e relativo numero di capi per classe di capi, classe di superficie totale e classe di superficie agricola utilizzata (SAU)

CLASSI DI SUPERFICIE TOTALE CLASSI DI SAU	CLASSI DI CAPI										Totale
	1 -- 2	3 -- 9	10 -- 19	20 -- 49	50 -- 99	100 -- 499	500 -- 999	1000 -- 2999	3000 -- 4999	5000 ed oltre	
AZIENDE											
CLASSI DI SUPERFICIE TOTALE (in ettari)											
Senza superficie	-	-	-	-	-	-	-	-	-	-	-
Meno di 1 ettaro	-	-	-	-	-	-	-	-	-	-	-
1 -- 2	-	-	-	-	-	1	-	-	-	-	-
2 -- 3	-	-	-	-	-	-	-	-	-	-	-
3 -- 5	-	-	-	1	-	1	-	-	-	-	2
5 -- 10	-	-	-	3	-	-	-	-	-	-	3
10 -- 20	-	2	-	1	1	2	-	-	-	-	6
20 -- 30	-	-	-	-	-	-	-	-	-	-	-
30 -- 50	-	-	-	-	-	3	-	-	-	-	3
50 -- 100	-	1	-	-	-	1	-	-	-	-	2
100 ed oltre	1	-	1	-	-	-	-	-	-	-	2
TOTALE	1	3	1	5	1	8	-	-	-	-	19
CLASSE DI SAU (in ettari)											
Senza superficie	-	-	-	-	-	-	-	-	-	-	-
Meno di 1 ettaro	-	-	-	-	-	-	-	-	-	-	-
1 -- 2	-	-	-	-	-	1	-	-	-	-	1
2 -- 3	-	-	-	1	-	-	-	-	-	-	1
3 -- 5	-	-	-	-	-	1	-	-	-	-	1
5 -- 10	-	1	-	3	-	2	-	-	-	-	6
10 -- 20	-	1	-	1	1	-	-	-	-	-	3
20 -- 30	-	-	-	-	-	-	-	-	-	-	-
30 -- 50	-	-	-	-	-	3	-	-	-	-	3
50 -- 100	-	1	-	-	-	1	-	-	-	-	2
100 ed oltre	1	-	1	-	-	-	-	-	-	-	2
TOTALE	1	3	1	5	1	8	-	-	-	-	19
CAPI											
CLASSI DI SUPERFICIE TOTALE (in ettari)											
Senza superficie	-	-	-	-	-	-	-	-	-	-	-
Meno di 1 ettaro	-	-	-	-	-	-	-	-	-	-	-
1 -- 2	-	-	-	-	-	165	-	-	-	-	165
2 -- 3	-	-	-	-	-	-	-	-	-	-	-
3 -- 5	-	-	-	24	-	280	-	-	-	-	304
5 -- 10	-	-	-	90	-	-	-	-	-	-	90
10 -- 20	-	8	-	20	60	405	-	-	-	-	493
20 -- 30	-	-	-	-	-	-	-	-	-	-	-
30 -- 50	-	-	-	-	-	846	-	-	-	-	846
50 -- 100	-	3	-	-	-	360	-	-	-	-	363
100 ed oltre	2	-	14	-	-	-	-	-	-	-	16
TOTALE	2	11	14	134	60	2.056	-	-	-	-	2.277
CLASSE DI SAU (in ettari)											
Senza superficie	-	-	-	-	-	-	-	-	-	-	-
Meno di 1 ettaro	-	-	-	-	-	-	-	-	-	-	-
1 -- 2	-	-	-	-	-	165	-	-	-	-	165
2 -- 3	-	-	-	24	-	-	-	-	-	-	24
3 -- 5	-	-	-	-	-	280	-	-	-	-	280
5 -- 10	-	5	-	90	-	405	-	-	-	-	500
10 -- 20	-	3	-	20	60	-	-	-	-	-	83
20 -- 30	-	-	-	-	-	-	-	-	-	-	-
30 -- 50	-	-	-	-	-	846	-	-	-	-	846
50 -- 100	-	3	-	-	-	360	-	-	-	-	363
100 ed oltre	2	-	14	-	-	-	-	-	-	-	16
TOTALE	2	11	14	134	60	2.056	-	-	-	-	2.277

Tavola 2.39 - Aziende con ovini e relativo numero di capi per classe di capi, forma di conduzione e zona altimetrica

FORME DI CONDUZIONE ZONE ALTIMETRICHE	CLASSI DI CAPI										Totale
	1 -- 2	3 -- 9	10 -- 19	20 -- 49	50 -- 99	100 -- 499	500 -- 999	1000 -- 2999	3000 -- 4999	5000 ed oltre	
AZIENDE											
FORME DI CONDUZIONE											
Conduzione diretta del coltivatore	1	3	1	5	1	8	-	-	-	-	19
<i>Con solo manodopera familiare</i>	1	2	1	4	1	6	-	-	-	-	15
<i>Con manodopera familiare prevalente</i>	-	-	-	1	-	1	-	-	-	-	2
<i>Con manodopera extrafamiliare prevalente</i>	-	1	-	-	-	1	-	-	-	-	2
Conduzione con salariati	-	-	-	-	-	-	-	-	-	-	-
Altra forma di conduzione	-	-	-	-	-	-	-	-	-	-	-
TOTALE	1	3	1	5	1	8	-	-	-	-	19
ZONE ALTIMETRICHE											
Montagna	-	-	-	-	-	-	-	-	-	-	-
Collina	-	-	-	-	-	-	-	-	-	-	-
Pianura	1	3	1	5	1	8	-	-	-	-	19
TOTALE	1	3	1	5	1	8	-	-	-	-	19
CAPI											
FORME DI CONDUZIONE											
Conduzione diretta del coltivatore	2	11	14	134	60	2.056	-	-	-	-	2.277
<i>Con solo manodopera familiare</i>	2	8	14	114	60	1.530	-	-	-	-	1.728
<i>Con manodopera familiare prevalente</i>	-	-	-	20	-	270	-	-	-	-	290
<i>Con manodopera extrafamiliare prevalente</i>	-	3	-	-	-	256	-	-	-	-	259
Conduzione con salariati	-	-	-	-	-	-	-	-	-	-	-
Altra forma di conduzione	-	-	-	-	-	-	-	-	-	-	-
TOTALE	2	11	14	134	60	2.056	-	-	-	-	2.277
ZONE ALTIMETRICHE											
Montagna	-	-	-	-	-	-	-	-	-	-	-
Collina	-	-	-	-	-	-	-	-	-	-	-
Pianura	2	11	14	134	60	2.056	-	-	-	-	2.277
TOTALE	2	11	14	134	60	2.056	-	-	-	-	2.277

Tavola 2.40 - Aziende con polli da carne e relativo numero di capi per classe di capi, classe di superficie totale e classe di superficie agricola utilizzata (SAU)

CLASSI DI SUPERFICIE TOTALE CLASSI DI SAU	CLASSI DI CAPI									Totale
	Meno di 50	50 -- 100	100 -- 500	500 -- 1000	1000 -- 5000	5000 -- 10000	10000 -- 25000	25000 -- 50000	50000 ed oltre	
AZIENDE										
CLASSI DI SUPERFICIE TOTALE (in ettari)										
Senza superficie	-	-	-	-	-	-	-	-	-	-
Meno di 1 ettaro	488	12	3	-	-	-	-	-	-	503
1 -- 2	312	7	1	-	-	-	-	-	-	320
2 -- 3	158	4	-	-	-	1	-	-	-	163
3 -- 5	254	17	2	-	-	-	2	-	-	275
5 -- 10	489	29	8	-	-	1	4	2	1	534
10 -- 20	479	29	11	-	1	3	5	3	1	532
20 -- 30	180	22	6	-	1	1	2	2	2	216
30 -- 50	119	13	2	-	-	-	2	1	1	138
50 -- 100	54	8	3	-	-	-	-	-	1	66
100 ed oltre	8	4	-	-	-	-	-	-	-	12
TOTALE	2.541	145	36	-	2	6	15	8	6	2.759
CLASSI DI SAU (in ettari)										
Senza superficie	4	-	1	-	-	-	-	-	-	5
Meno di 1 ettaro	599	15	2	-	-	-	-	-	-	616
1 -- 2	267	6	1	-	-	1	-	-	-	275
2 -- 3	156	5	-	-	-	-	-	-	-	161
3 -- 5	254	19	5	-	-	-	3	-	-	281
5 -- 10	507	30	7	-	-	1	3	2	1	551
10 -- 20	454	32	11	-	1	3	6	3	2	512
20 -- 30	158	15	5	-	1	1	2	3	1	186
30 -- 50	87	13	1	-	-	-	1	-	1	103
50 -- 100	48	6	3	-	-	-	-	-	1	58
100 ed oltre	7	4	-	-	-	-	-	-	-	11
TOTALE	2.541	145	36	-	2	6	15	8	6	2.759
CAPI										
CLASSI DI SUPERFICIE TOTALE (in ettari)										
Senza superficie	-	-	-	-	-	-	-	-	-	-
Meno di 1 ettaro	6.767	630	350	-	-	-	-	-	-	7.747
1 -- 2	4.630	400	100	-	-	-	-	-	-	5.130
2 -- 3	2.374	215	-	-	-	7.500	-	-	-	10.089
3 -- 5	3.911	965	300	-	-	-	33.000	-	-	38.176
5 -- 10	7.925	1.615	895	-	-	6.000	57.030	61.000	60.000	194.465
10 -- 20	8.506	1.580	1.260	-	2.000	21.000	85.500	100.584	135.000	355.430
20 -- 30	3.110	1.170	650	-	2.000	5.000	44.000	62.000	195.000	312.930
30 -- 50	1.982	710	200	-	-	-	43.000	30.000	90.000	165.892
50 -- 100	978	410	500	-	-	-	-	-	50.000	51.888
100 ed oltre	190	240	-	-	-	-	-	-	-	430
TOTALE	40.373	7.935	4.255	-	4.000	39.500	262.530	253.584	530.000	1.142.177
CLASSI DI SAU (in ettari)										
Senza superficie	50	-	150	-	-	-	-	-	-	200
Meno di 1 ettaro	8.423	790	200	-	-	-	-	-	-	9.413
1 -- 2	3.871	350	100	-	-	7.500	-	-	-	11.821
2 -- 3	2.331	265	-	-	-	-	-	-	-	2.596
3 -- 5	4.089	1.065	650	-	-	-	53.000	-	-	58.804
5 -- 10	8.527	1.685	745	-	-	6.000	37.030	61.000	60.000	174.987
10 -- 20	7.833	1.700	1.260	-	2.000	21.000	109.500	100.584	200.000	443.877
20 -- 30	2.802	820	550	-	2.000	5.000	43.000	92.000	130.000	276.172
30 -- 50	1.407	710	100	-	-	-	20.000	-	90.000	112.217
50 -- 100	890	310	500	-	-	-	-	-	50.000	51.700
100 ed oltre	150	240	-	-	-	-	-	-	-	390
TOTALE	40.373	7.935	4.255	-	4.000	39.500	262.530	253.584	530.000	1.142.177

Tavola 2.41 - Aziende con polli da carne e relativo numero di capi per classe di capi, forma di conduzione e zona altimetrica

FORME DI CONDUZIONE ZONE ALTIMETRICHE	CLASSI DI CAPI									Totale
	Meno di 50	50 -- 100	100 -- 500	500 --1000	1000 -- 5000	5000 -- 10000	10000 -- 25000	25000 -- 50000	50000 ed oltre	
AZIENDE										
FORME DI CONDUZIONE										
Conduzione diretta del coltivatore	2.193	134	35	-	2	5	15	8	6	2.398
<i>Con solo manodopera familiare</i>	2.103	125	30	-	1	4	14	8	4	2.289
<i>Con manodopera familiare prevalente</i>	81	7	5	-	1	1	1	-	1	97
<i>Con manodopera extrafamiliare prevalente</i>	9	2	-	-	-	-	-	-	1	12
Conduzione con salariati	347	11	1	-	-	1	-	-	-	360
Altra forma di conduzione	1	-	-	-	-	-	-	-	-	1
TOTALE	2.541	145	36	-	2	6	15	8	6	2.759
ZONE ALTIMETRICHE										
Montagna	-	-	-	-	-	-	-	-	-	-
Collina	-	-	-	-	-	-	-	-	-	-
Pianura	2.541	145	36	-	2	6	15	8	6	2.759
TOTALE	2.541	145	36	-	2	6	15	8	6	2.759
CAPI										
FORME DI CONDUZIONE										
Conduzione diretta del coltivatore	35.656	7.350	4.155	-	4.000	32.000	262.530	253.584	530.000	1.129.275
<i>Con solo manodopera familiare</i>	33.985	6.880	3.545	-	2.000	24.000	238.530	253.584	265.000	827.524
<i>Con manodopera familiare prevalente</i>	1.521	370	610	-	2.000	8.000	24.000	-	135.000	171.501
<i>Con manodopera extrafamiliare prevalente</i>	150	100	-	-	-	-	-	-	130.000	130.250
Conduzione con salariati	4.687	585	100	-	-	7.500	-	-	-	12.872
Altra forma di conduzione	30	-	-	-	-	-	-	-	-	30
TOTALE	40.373	7.935	4.255	-	4.000	39.500	262.530	253.584	530.000	1.142.177
ZONE ALTIMETRICHE										
Montagna	-	-	-	-	-	-	-	-	-	-
Collina	-	-	-	-	-	-	-	-	-	-
Pianura	40.373	7.935	4.255	-	4.000	39.500	262.530	253.584	530.000	1.142.177
TOTALE	40.373	7.935	4.255	-	4.000	39.500	262.530	253.584	530.000	1.142.177

Tavola 2.42 - Aziende con galline da uova e relativo numero di capi per classe di capi , classe di superficie totale e classe di superficie agricola utilizzata (SAU)

CLASSI DI SUPERFICIE TOTALE CLASSI DI SAU	CLASSI DI CAPI										Totale
	Meno di 50	50 --100	100 -- 500	500 --1000	1000 -- 3000	3000 -- 5000	5000 -- 10000	10000 -- 25000	25000 -- 50000	50000 ed oltre	
AZIENDE											
CLASSI DI SUPERFICIE TOTALE (in ettari)											
Senza superficie	-	-	-	-	-	-	-	-	-	-	-
Meno di 1 ettaro	513	3	-	-	-	-	-	-	-	-	516
1 -- 2	331	8	-	-	-	-	-	-	-	-	339
2 -- 3	194	4	1	-	-	-	-	-	-	-	199
3 -- 5	329	8	1	-	-	-	-	-	-	-	338
5 -- 10	623	11	1	-	-	-	-	-	-	-	635
10 -- 20	637	12	-	-	-	-	-	-	-	-	649
20 -- 30	204	7	-	-	-	-	-	-	-	-	211
30 -- 50	143	2	1	-	-	-	-	-	-	-	146
50 -- 100	58	1	1	-	-	-	-	1	-	-	61
100 ed oltre	9	1	-	-	-	-	-	-	-	-	10
TOTALE	3.041	57	5	-	-	-	-	1	-	-	3.104
CLASSI DI SAU (in ettari)											
Senza superficie	10	-	-	-	-	-	-	-	-	-	10
Meno di 1 ettaro	621	5	-	-	-	-	-	-	-	-	626
1 -- 2	294	8	1	-	-	-	-	-	-	-	303
2 -- 3	200	2	-	-	-	-	-	-	-	-	202
3 -- 5	323	10	1	-	-	-	-	-	-	-	334
5 -- 10	648	10	1	-	-	-	-	-	-	-	659
10 -- 20	611	12	-	-	-	-	-	-	-	-	623
20 -- 30	168	7	1	-	-	-	-	-	-	-	176
30 -- 50	108	1	-	-	-	-	-	-	-	-	109
50 -- 100	50	1	1	-	-	-	-	1	-	-	53
100 ed oltre	8	1	-	-	-	-	-	-	-	-	9
TOTALE	3.041	57	5	-	-	-	-	1	-	-	3.104
CAPI											
CLASSI DI SUPERFICIE TOTALE (in ettari)											
Senza superficie	-	-	-	-	-	-	-	-	-	-	-
Meno di 1 ettaro	5.007	180	-	-	-	-	-	-	-	-	5.187
1 -- 2	3.622	415	-	-	-	-	-	-	-	-	4.037
2 -- 3	2.161	210	100	-	-	-	-	-	-	-	2.471
3 -- 5	3.866	420	100	-	-	-	-	-	-	-	4.386
5 -- 10	7.462	580	200	-	-	-	-	-	-	-	8.242
10 -- 20	7.487	663	-	-	-	-	-	-	-	-	8.150
20 -- 30	2.845	420	-	-	-	-	-	-	-	-	3.265
30 -- 50	1.746	100	200	-	-	-	-	-	-	-	2.046
50 -- 100	666	50	100	-	-	-	-	20.000	-	-	20.816
100 ed oltre	135	90	-	-	-	-	-	-	-	-	225
TOTALE	34.997	3.128	700	-	-	-	-	20.000	-	-	58.825
CLASSI DI SAU (in ettari)											
Senza superficie	83	-	-	-	-	-	-	-	-	-	83
Meno di 1 ettaro	6.180	280	-	-	-	-	-	-	-	-	6.460
1 -- 2	3.275	415	100	-	-	-	-	-	-	-	3.790
2 -- 3	2.236	110	-	-	-	-	-	-	-	-	2.346
3 -- 5	3.825	520	100	-	-	-	-	-	-	-	4.445
5 -- 10	7.757	530	200	-	-	-	-	-	-	-	8.487
10 -- 20	7.381	663	-	-	-	-	-	-	-	-	8.044
20 -- 30	2.270	420	200	-	-	-	-	-	-	-	2.890
30 -- 50	1.301	50	-	-	-	-	-	-	-	-	1.351
50 -- 100	564	50	100	-	-	-	-	20.000	-	-	20.714
100 ed oltre	125	90	-	-	-	-	-	-	-	-	215
TOTALE	34.997	3.128	700	-	-	-	-	20.000	-	-	58.825

Tavola 2.43 - Aziende con galline da uova e relativo numero di capi per classe di capi, forma di conduzione e zona altimetrica

FORME DI CONDUZIONE ZONE ALTIMETRICHE	CLASSI DI CAPI										Totale
	Meno di 50	50 -- 100	100 -- 500	500 -- 1000	1000 -- 3000	3000 -- 5000	5.000 -- 10000	10000 -- 25000	25000 -- 50000	50000 ed oltre	
AZIENDE											
FORME DI CONDUZIONE											
Conduzione diretta del coltivatore	2.659	51	5	-	-	-	-	1	-	-	2.716
<i>Con solo manodopera familiare</i>	2.563	42	5	-	-	-	-	1	-	-	2.611
<i>Con manodopera familiare prevalente</i>	84	9	-	-	-	-	-	-	-	-	93
<i>Con manodopera extrafamiliare prevalente</i>	12	-	-	-	-	-	-	-	-	-	12
Conduzione con salariati	381	6	-	-	-	-	-	-	-	-	387
Altra forma di conduzione	1	-	-	-	-	-	-	-	-	-	1
TOTALE	3.041	57	5	-	-	-	-	1	-	-	3.104
ZONE ALTIMETRICHE											
Montagna	-	-	-	-	-	-	-	-	-	-	-
Collina	-	-	-	-	-	-	-	-	-	-	-
Pianura	3.041	57	5	-	-	-	-	1	-	-	3.104
TOTALE	3.041	57	5	-	-	-	-	1	-	-	3.104
CAPI											
FORME DI CONDUZIONE											
Conduzione diretta del coltivatore	31.271	2.813	700	-	-	-	-	20.000	-	-	54.784
<i>Con solo manodopera familiare</i>	30.019	2.283	700	-	-	-	-	20.000	-	-	53.002
<i>Con manodopera familiare prevalente</i>	1.147	530	-	-	-	-	-	-	-	-	1.677
<i>Con manodopera extrafamiliare prevalente</i>	105	-	-	-	-	-	-	-	-	-	105
Conduzione con salariati	3.716	315	-	-	-	-	-	-	-	-	4.031
Altra forma di conduzione	10	-	-	-	-	-	-	-	-	-	10
TOTALE	34.997	3.128	700	-	-	-	-	20.000	-	-	58.825
ZONE ALTIMETRICHE											
Montagna	-	-	-	-	-	-	-	-	-	-	-
Collina	-	-	-	-	-	-	-	-	-	-	-
Pianura	34.997	3.128	700	-	-	-	-	20.000	-	-	58.825
TOTALE	34.997	3.128	700	-	-	-	-	20.000	-	-	58.825

Tavola 2.44 - Aziende che dispongono di ricoveri per animali e relativo numero di ricoveri per specie di ricovero, classe di superficie totale, classe di capienza di capi adulti ricoverabili e zona altimetrica

CLASSI DI SUPERFICIE TOTALE CLASSI DI CAPIENZA DI CAPI ADULTI ZONE ALTIMETRICHE	Totale	STALLE		Ovili	Porcilaie	Pollai	Ricoveri per altri allevamenti
		Per bovini	Per equini				
AZIENDE							
CLASSI DI SUPERFICIE TOTALE (in ettari)							
Senza superficie	1	-	-	-	1	-	-
Meno di 1 ettaro	806	16	16	5	116	750	69
1 -- 2	502	31	9	2	90	474	47
2 -- 3	300	36	5	2	62	259	32
3 -- 5	468	56	16	5	80	411	52
5 -- 10	933	170	19	8	204	793	67
10 -- 20	971	255	27	11	293	808	88
20 -- 30	367	116	11	4	96	291	22
30 -- 50	248	86	6	5	56	190	26
50 -- 100	118	47	5	1	31	80	11
100 ed oltre	42	32	3	3	9	15	3
TOTALE	4.756	845	117	46	1.038	4.071	417
CLASSI DI CAPIENZA DI CAPI ADULTI							
Meno di 10	322	131	81	14	882	79	-
10 -- 50	2.612	419	32	20	99	2.516	-
50 -- 100	1.176	132	3	4	13	1.056	-
100 -- 500	514	132	1	8	17	347	-
500 -- 1000	27	11	-	-	6	8	-
1000 -- 2000	18	11	-	-	4	3	-
2000 -- 5000	25	8	-	-	11	7	-
5000 ed oltre	62	1	-	-	6	55	-
TOTALE	4.756	845	117	46	1.038	4.071	-
ZONE ALTIMETRICHE							
Montagna	-	-	-	-	-	-	-
Collina	-	-	-	-	-	-	-
Pianura	4.756	845	117	46	1.038	4.071	417
TOTALE	4.756	845	117	46	1.038	4.071	417
NUMERO DI RICOVERI							
CLASSI DI SUPERFICIE TOTALE (in ettari)							
Senza superficie	18	-	-	-	18	-	-
Meno di 1 ettaro	1.016	16	16	5	116	785	78
1 -- 2	687	42	10	2	94	491	48
2 -- 3	431	47	5	2	74	267	36
3 -- 5	675	57	17	6	84	444	67
5 -- 10	1.406	194	19	8	208	896	81
10 -- 20	1.666	312	27	11	321	897	98
20 -- 30	684	165	12	4	113	363	27
30 -- 50	465	127	6	7	63	230	32
50 -- 100	245	84	5	2	38	98	18
100 ed oltre	196	142	4	3	23	21	3
TOTALE	7.489	1.186	121	50	1.152	4.492	488
CLASSI DI CAPIENZA DI CAPI ADULTI							
Meno di 10	1.683	131	81	14	890	79	-
10 -- 50	3.211	455	34	20	104	2.598	-
50 -- 100	1.386	170	5	4	16	1.191	-
100 -- 500	717	232	1	12	27	445	-
500 -- 1000	56	40	-	-	8	8	-
1000 -- 2000	82	60	-	-	10	12	-
2000 -- 5000	155	97	-	-	41	17	-
5000 ed oltre	199	1	-	-	56	142	-
TOTALE	7.489	1.186	121	50	1.152	4.492	-
ZONE ALTIMETRICHE							
Montagna	-	-	-	-	-	-	-
Collina	-	-	-	-	-	-	-
Pianura	7.489	1.186	121	50	1.152	4.492	488
TOTALE	7.489	1.186	121	50	1.152	4.492	488

Tavola 2.45 - Aziende che dispongono di ricoveri per animali, per numero di capi adulti ricoverabili, tipo di ricovero e tipo di impianto

TIPO DI RICOVERO TIPO DI IMPIANTO	NUMERO DI CAPI ADULTI RICOVERABILI								Totale
	Meno di 10	10-50	50 -- 100	100 --500	500 -- 1000	1000 -- 2000	2000 -- 5000	5000 ed oltre	
STALLE PER BOVINI	131	419	132	132	11	11	8	1	845
Con impianti per:									
Alimentazione automatizzata	-	8	6	14	3	1	1	1	34
Abbeveraggio automatizzato	21	148	90	106	11	11	7	1	395
Sgombero di letame e rimozione rifiuti	2	19	18	29	4	3	2	-	77
Mungitura meccanica	1	42	37	31	2	-	-	-	113
STALLE PER EQUINI	81	32	3	1	-	-	-	-	117
Con impianti per:									
Alimentazione automatizzata	-	-	-	-	-	-	-	-	-
Abbeveraggio automatizzato	9	12	2	-	-	-	-	-	23
Sgombero di letame e rimozione rifiuti	-	2	-	-	-	-	-	-	2
OVILI	14	20	4	8	-	-	-	-	46
Con impianti per:									
Alimentazione automatizzata	-	-	-	-	-	-	-	-	-
Abbeveraggio automatizzato	-	2	2	1	-	-	-	-	5
Sgombero di letame e rimozione rifiuti	-	-	-	-	-	-	-	-	-
Mungitura meccanica	-	-	-	1	-	-	-	-	1
PORCILAIE	882	99	13	17	6	4	11	6	1.038
Con impianti per:									
Alimentazione automatizzata	1	-	1	5	5	2	9	6	29
Abbeveraggio automatizzato	49	23	6	7	4	4	11	6	110
Sgombero di letame e rimozione rifiuti	5	6	1	3	3	1	8	6	33
Depurazione liquami	3	5	-	2	1	1	4	2	18
POLLAI	79	2.516	1.056	347	8	3	7	55	4.071
Con impianti per:									
Alimentazione automatizzata	-	-	-	-	-	-	3	49	52
Abbeveraggio automatizzato	-	1	1	2	-	1	3	53	61
Sgombero di letame e rimozione rifiuti	-	6	3	-	-	-	1	23	33

Tavola 2.46 - Aziende che utilizzano mezzi meccanici aziendali ed extraziendali per titolo di possesso dei mezzi meccanici, tipo di mezzo utilizzato e zona altimetrica

MEZZI MECCANICI	Totale aziende	DI PROPRIETÀ SOLO DELL'AZIENDA			In comproprietà	Forniti da terzi
		Aziende	NUMERO MEZZI			
			Totale	Di età inferiore a 10 anni		
TOTALE						
TOTALE	10.505	7.915	-	-	674	9.329
Trattrici	9.900	6.502	14.641	2.083	292	5.611
Di potenza inferiore a 40 Kw	4.487	4.121	5.099	407	115	409
Da 40 Kw a meno di 60 Kw	5.311	4.003	5.129	711	143	1.608
Da 60 Kw a meno di 100 Kw	4.963	2.786	3.441	626	117	2.358
Di 100 Kw e oltre	3.081	824	972	339	70	2.236
Motocoltivatori, motozappe, motofresatrici e motofalciatrici	6.453	5.787	7.812	593	147	669
Mietitrebbiatrici	8.836	278	318	50	75	8.578
Macchine per la raccolta completamente automatizzata di:						
Pomodoro da industria	100	46	47	14	16	46
Patata	54	40	42	4	7	8
Barbabietola da zucchero	1.402	182	189	10	70	1.179
Altri prodotti	275	117	146	46	19	148
Apparecchi meccanici distribuzione dei prodotti fitoiatrici	7.671	4.050	4.457	521	243	3.666
Macchine per la fertilizzazione	7.891	4.356	4.527	421	250	3.478
Altri mezzi meccanici	5.283	1.788	-	-	210	3.631
MONTAGNA						
TOTALE	-	-	-	-	-	-
Trattrici	-	-	-	-	-	-
Di potenza inferiore a 40 Kw	-	-	-	-	-	-
Da 40 Kw a meno di 60 Kw	-	-	-	-	-	-
Da 60 Kw a meno di 100 Kw	-	-	-	-	-	-
Di 100 Kw e oltre	-	-	-	-	-	-
Motocoltivatori, motozappe, motofresatrici e motofalciatrici	-	-	-	-	-	-
Mietitrebbiatrici	-	-	-	-	-	-
Macchine per la raccolta completamente automatizzata di:						
Pomodoro da industria	-	-	-	-	-	-
Patata	-	-	-	-	-	-
Barbabietola da zucchero	-	-	-	-	-	-
Altri prodotti	-	-	-	-	-	-
Apparecchi meccanici distribuzione dei prodotti fitoiatrici	-	-	-	-	-	-
Macchine per la fertilizzazione	-	-	-	-	-	-
Altri mezzi meccanici	-	-	-	-	-	-
COLLINA						
TOTALE	-	-	-	-	-	-
Trattrici	-	-	-	-	-	-
Di potenza inferiore a 40 Kw	-	-	-	-	-	-
Da 40 Kw a meno di 60 Kw	-	-	-	-	-	-
Da 60 Kw a meno di 100 Kw	-	-	-	-	-	-
Di 100 Kw e oltre	-	-	-	-	-	-
Motocoltivatori, motozappe, motofresatrici e motofalciatrici	-	-	-	-	-	-
Mietitrebbiatrici	-	-	-	-	-	-
Macchine per la raccolta completamente automatizzata di:						
Pomodoro da industria	-	-	-	-	-	-
Patata	-	-	-	-	-	-
Barbabietola da zucchero	-	-	-	-	-	-
Altri prodotti	-	-	-	-	-	-
Apparecchi meccanici distribuzione dei prodotti fitoiatrici	-	-	-	-	-	-
Macchine per la fertilizzazione	-	-	-	-	-	-
Altri mezzi meccanici	-	-	-	-	-	-
PIANURA						
TOTALE	10.505	7.915	-	-	674	9.329
Trattrici	9.900	6.502	14.641	2.083	292	5.611
Di potenza inferiore a 40 Kw	4.487	4.121	5.099	407	115	409
Da 40 Kw a meno di 60 Kw	5.311	4.003	5.129	711	143	1.608
Da 60 Kw a meno di 100 Kw	4.963	2.786	3.441	626	117	2.358
Di 100 Kw e oltre	3.081	824	972	339	70	2.236
Motocoltivatori, motozappe, motofresatrici e motofalciatrici	6.453	5.787	7.812	593	147	669
Mietitrebbiatrici	8.836	278	318	50	75	8.578
Macchine per la raccolta completamente automatizzata di:						
Pomodoro da industria	100	46	47	14	16	46
Patata	54	40	42	4	7	8
Barbabietola da zucchero	1.402	182	189	10	70	1.179
Altri prodotti	275	117	146	46	19	148
Apparecchi meccanici distribuzione dei prodotti fitoiatrici	7.671	4.050	4.457	521	243	3.666
Macchine per la fertilizzazione	7.891	4.356	4.527	421	250	3.478
Altri mezzi meccanici	5.283	1.788	-	-	210	3.631

Tavola 2.47 - Aziende che utilizzano mezzi meccanici aziendali ed extraziendali per tipo di possesso, tipo di mezzo utilizzato e zona altimetrica

MEZZI MECCANICI	TIPO DI POSSESSO						
	Solo di proprietà	Solo in comproprietà	Solo forniti da terzi	Di proprietà e in comproprietà	Di proprietà e forniti da terzi	In comproprietà e forniti da terzi	Di proprietà, in comproprietà e forniti da terzi
TOTALE							
Trattrici	4.059	45	3.322	185	2.227	31	31
<i>Di potenza inferiore a 40 Kw</i>	3.964	53	312	61	96	1	-
<i>Da 40 Kw a meno di 60 Kw</i>	3.566	53	1.254	84	348	1	5
<i>Da 60 Kw a meno di 100 Kw</i>	2.494	49	2.126	62	226	2	4
<i>Di 100 Kw e oltre</i>	776	58	2.198	11	37	1	-
Motocoltivatori, motozappe, motofresatrici e motofalciatrici	5.638	76	589	70	79	1	-
Mietitrebbiatrici	185	60	8.496	13	80	2	-
Macchine per la raccolta completamente automatizzata di:							
<i>Pomodoro da industria</i>	38	9	45	7	1	-	-
<i>Patata</i>	39	6	8	1	-	-	-
<i>Barbabietola da zucchero</i>	154	56	1.163	13	15	1	-
<i>Altri prodotti</i>	108	11	147	8	1	-	-
Apparecchi meccanici distribuzione dei prodotti fitoiatrici	3.769	146	3.469	90	190	6	1
Macchine per la fertilizzazione	4.166	161	3.372	86	103	2	1
Altri mezzi meccanici	1.468	146	3.332	38	273	17	9
MONTAGNA							
Trattrici	-	-	-	-	-	-	-
<i>Di potenza inferiore a 40 Kw</i>	-	-	-	-	-	-	-
<i>Da 40 Kw a meno di 60 Kw</i>	-	-	-	-	-	-	-
<i>Da 60 Kw a meno di 100 Kw</i>	-	-	-	-	-	-	-
<i>Di 100 Kw e oltre</i>	-	-	-	-	-	-	-
Motocoltivatori, motozappe, motofresatrici e motofalciatrici	-	-	-	-	-	-	-
Mietitrebbiatrici	-	-	-	-	-	-	-
Macchine per la raccolta completamente automatizzata di:							
<i>Pomodoro da industria</i>	-	-	-	-	-	-	-
<i>Patata</i>	-	-	-	-	-	-	-
<i>Barbabietola da zucchero</i>	-	-	-	-	-	-	-
<i>Altri prodotti</i>	-	-	-	-	-	-	-
Apparecchi meccanici distribuzione dei prodotti fitoiatrici	-	-	-	-	-	-	-
Macchine per la fertilizzazione	-	-	-	-	-	-	-
Altri mezzi meccanici	-	-	-	-	-	-	-
COLLINA							
Trattrici	-	-	-	-	-	-	-
<i>Di potenza inferiore a 40 Kw</i>	-	-	-	-	-	-	-
<i>Da 40 Kw a meno di 60 Kw</i>	-	-	-	-	-	-	-
<i>Da 60 Kw a meno di 100 Kw</i>	-	-	-	-	-	-	-
<i>Di 100 Kw e oltre</i>	-	-	-	-	-	-	-
Motocoltivatori, motozappe, motofresatrici e motofalciatrici	-	-	-	-	-	-	-
Mietitrebbiatrici	-	-	-	-	-	-	-
Macchine per la raccolta completamente automatizzata di:							
<i>Pomodoro da industria</i>	-	-	-	-	-	-	-
<i>Patata</i>	-	-	-	-	-	-	-
<i>Barbabietola da zucchero</i>	-	-	-	-	-	-	-
<i>Altri prodotti</i>	-	-	-	-	-	-	-
Apparecchi meccanici distribuzione dei prodotti fitoiatrici	-	-	-	-	-	-	-
Macchine per la fertilizzazione	-	-	-	-	-	-	-
Altri mezzi meccanici	-	-	-	-	-	-	-
PIANURA							
Trattrici	4.059	45	3.322	185	2.227	31	31
<i>Di potenza inferiore a 40 Kw</i>	3.964	53	312	61	96	1	-
<i>Da 40 Kw a meno di 60 Kw</i>	3.566	53	1.254	84	348	1	5
<i>Da 60 Kw a meno di 100 Kw</i>	2.494	49	2.126	62	226	2	4
<i>Di 100 Kw e oltre</i>	776	58	2.198	11	37	1	-
Motocoltivatori, motozappe, motofresatrici e motofalciatrici	5.638	76	589	70	79	1	-
Mietitrebbiatrici	185	60	8.496	13	80	2	-
Macchine per la raccolta completamente automatizzata di:							
<i>Pomodoro da industria</i>	38	9	45	7	1	-	-
<i>Patata</i>	39	6	8	1	-	-	-
<i>Barbabietola da zucchero</i>	154	56	1.163	13	15	1	-
<i>Altri prodotti</i>	108	11	147	8	1	-	-
Apparecchi meccanici distribuzione dei prodotti fitoiatrici	3.769	146	3.469	90	190	6	1
Macchine per la fertilizzazione	4.166	161	3.372	86	103	2	1
Altri mezzi meccanici	1.468	146	3.332	38	273	17	9

Tavola 2.48 - Aziende che utilizzano mezzi meccanici di proprietà dell'azienda e relativo numero di mezzi per classe di superficie agricola utilizzata (SAU) e tipo di mezzo utilizzato

MEZZI MECCANICI	CLASSI DI SUPERFICIE AGRICOLA UTILIZZATA (in ettari)									Totale
	Senza superficie	Meno di 1	1 -- 2	2 -- 5	5 -- 10	10 -- 20	20 -- 50	50 -- 100	100 ed oltre	
AZIENDE										
Trattrici	17	424	497	1.243	1.586	1.532	905	203	95	6.502
Di potenza inferiore a 40 Kw	6	319	311	738	952	1.013	591	131	60	4.121
Da 40 Kw a meno di 60 Kw	10	111	221	668	999	1.061	698	157	78	4.003
Da 60 Kw a meno di 100 Kw	5	24	38	262	640	901	657	174	85	2.786
Di 100 Kw e oltre	3	4	7	28	90	210	277	126	79	824
Motocoltivatori, motozappe, motofresatrici e motofalciatrici	17	1.258	582	1.038	1.169	1.033	547	97	46	5.787
Mietitrebbiatrici	-	7	8	12	26	87	86	31	21	278
Macchine per la raccolta automatizzata di:										
Pomodoro da industria	-	-	-	1	9	21	10	5	-	46
Patata	-	1	4	7	9	8	7	2	2	40
Barbabietola da zucchero	-	-	-	1	11	70	67	20	13	182
Altri prodotti	-	-	3	10	16	38	32	7	11	117
Apparecchi meccanici distribuzione dei prodotti fitoiatrici	1	334	233	576	927	1.047	689	168	75	4.050
Macchine per la fertilizzazione	-	159	260	746	1.080	1.142	720	173	76	4.356
Altri mezzi meccanici	5	48	58	189	377	546	386	110	69	1.788
NUMERO DI MEZZI										
Trattrici	28	488	636	1.903	3.124	3.932	3.071	914	545	14.641
Di potenza inferiore a 40 Kw	6	337	349	836	1.139	1.275	847	215	95	5.099
Da 40 Kw a meno di 60 Kw	12	118	236	752	1.186	1.392	1.025	270	138	5.129
Da 60 Kw a meno di 100 Kw	7	26	41	286	704	1.040	886	272	179	3.441
Di 100 Kw e oltre	3	7	10	29	95	225	313	157	133	972
Motocoltivatori, motozappe, motofresatrici e motofalciatrici	17	1.444	773	1.395	1.672	1.475	815	141	80	7.812
Mietitrebbiatrici	-	11	11	14	27	102	96	33	24	318
Macchine per la raccolta automatizzata di:										
Pomodoro da industria	-	-	-	1	9	21	10	6	-	47
Patata	-	1	4	7	9	9	8	2	2	42
Barbabietola da zucchero	-	-	-	1	12	72	68	20	16	189
Altri prodotti	-	-	3	10	16	41	47	10	19	146
Apparecchi meccanici distribuzione dei prodotti fitoiatrici	1	335	240	600	986	1.154	817	207	117	4.457
Macchine per la fertilizzazione	-	160	260	750	1.098	1.177	774	192	116	4.527

Tavola 2.49 - Aziende che utilizzano i principali mezzi meccanici di proprietà dell'azienda per numero di mezzi e tipo di mezzo utilizzato

	NUMERO DI MEZZI DI PROPRIETÀ DELL'AZIENDA							
MEZZI MECCANICI	1	2	3	4	5	6 E OLTRE		Totale
						Aziende	Numero mezzi	
TOTALE								
Trattrici	2.287	2.134	1.080	541	248	212	1.442	6.502
<i>Di potenza inferiore a 40 Kw</i>	3.311	675	108	22	4	1	6	4.121
<i>Da 40 Kw a meno di 60 Kw</i>	3.122	686	158	29	4	4	25	4.003
<i>Da 60 Kw a meno di 100 Kw</i>	2.266	416	80	18	5	1	6	2.786
<i>Di 100 Kw e oltre</i>	712	86	19	4	3	-	-	824
Motocoltivatori, motozappe, motofresatrici e motofalciatrici	4.165	1.334	215	47	16	10	66	5.787
Mietitrebbiatrici	238	40	-	-	-	-	-	278
Macchine per la raccolta completamente automatizzata di:								
<i>Pomodoro da industria</i>	45	1	-	-	-	-	-	46
<i>Patata</i>	38	2	-	-	-	-	-	40
<i>Barbabietola da zucchero</i>	175	7	-	-	-	-	-	182
<i>Altri prodotti</i>	98	13	4	1	-	1	6	117
Apparecchi meccanici distribuzione dei prodotti fitoiatrici	3.725	265	44	11	4	1	6	4.050
Macchine per la fertilizzazione	4.212	123	17	2	2	-	-	4.356
DI ETÀ INFERIORE A 10 ANNI								
Trattrici	959	304	92	29	16	7	44	1.407
<i>Di potenza inferiore a 40 Kw</i>	336	34	1	-	-	-	-	371
<i>Da 40 Kw a meno di 60 Kw</i>	581	52	6	2	-	-	-	641
<i>Da 60 Kw a meno di 100 Kw</i>	511	42	9	1	-	-	-	563
<i>Di 100 Kw e oltre</i>	274	24	4	-	1	-	-	303
Motocoltivatori, motozappe, motofresatrici e motofalciatrici	419	69	9	1	1	-	-	499
Mietitrebbiatrici	34	8	-	-	-	-	-	42
Macchine per la raccolta completamente automatizzata di:								
<i>Pomodoro da industria</i>	14	-	-	-	-	-	-	14
<i>Patata</i>	4	-	-	-	-	-	-	4
<i>Barbabietola da zucchero</i>	8	1	-	-	-	-	-	9
<i>Altri prodotti</i>	27	4	2	-	1	-	-	34
Apparecchi meccanici distribuzione dei prodotti fitoiatrici	425	31	10	1	-	-	-	467
Macchine per la fertilizzazione	385	15	2	-	-	-	-	402

Tavola 2.50 - Aziende e relativo numero di giornate di lavoro aziendale per classe di giornate di lavoro, classe di superficie totale e classe di superficie agricola utilizzata (SAU)

CLASSI DI SUPERFICIE TOTALE		CLASSI DI GIORNATE DI LAVORO								Totale
CLASSI DI SAU	Meno di 50	50 -- 100	100 -- 200	200 -- 300	300 -- 500	500 -- 1000	1000 -- 2500	2500 ed oltre		
AZIENDE										
CLASSI DI SUPERFICIE TOTALE (in ettari)										
Senza superficie	6	-	-	-	-	-	1	-	7	
Meno di 1 ettaro	1.796	212	82	41	26	12	-	-	2.169	
1 -- 2	1.118	120	81	37	54	32	4	1	1.447	
2 -- 3	560	91	60	23	45	38	6	2	825	
3 -- 5	710	148	106	69	76	52	10	1	1.172	
5 -- 10	763	282	348	180	201	93	21	-	1.888	
10 -- 20	367	204	385	304	312	162	28	3	1.765	
20 -- 30	74	50	117	139	162	104	17	2	665	
30 -- 50	49	24	77	82	137	90	18	2	479	
50 -- 100	18	3	27	36	90	65	15	1	255	
100 ed oltre	6	1	6	8	16	36	31	11	115	
TOTALE	5.467	1.135	1.289	919	1.119	684	151	23	10.787	
CLASSI DI SAU (in ettari)										
Senza superficie	68	2	1	3	3	1	3	1	82	
Meno di 1 ettaro	2.110	251	99	53	42	17	1	-	2.573	
1 -- 2	973	105	88	33	56	53	6	3	1.317	
2 -- 3	518	98	62	24	45	27	7	1	782	
3 -- 5	667	161	121	70	80	48	6	-	1.153	
5 -- 10	715	279	364	209	216	104	26	1	1.914	
10 -- 20	303	172	372	315	319	172	25	2	1.680	
20 -- 30	50	45	92	111	148	90	17	2	555	
30 -- 50	45	19	64	67	123	79	18	1	416	
50 -- 100	14	2	21	26	76	63	13	1	216	
100 ed oltre	4	1	5	8	11	30	29	11	99	
TOTALE	5.467	1.135	1.289	919	1.119	684	151	23	10.787	
GIORNATE DI LAVORO AZIENDALE										
CLASSI DI SUPERFICIE TOTALE (in ettari)										
Senza superficie	67	-	-	-	-	-	1.790	-	1.857	
Meno di 1 ettaro	21.818	13.210	10.321	8.987	9.016	7.001	-	-	70.353	
1 -- 2	11.757	7.541	10.835	8.413	19.937	19.368	5.441	2.894	86.186	
2 -- 3	6.848	5.643	7.895	5.305	15.764	25.135	8.668	6.899	82.157	
3 -- 5	10.231	9.329	13.991	15.652	27.250	33.281	14.302	7.172	131.208	
5 -- 10	13.491	18.212	47.702	41.557	71.348	58.072	27.426	-	277.808	
10 -- 20	7.461	13.774	53.922	70.743	112.973	103.265	34.206	18.263	414.607	
20 -- 30	1.218	3.308	16.507	32.909	59.679	67.645	21.407	8.320	210.993	
30 -- 50	818	1.590	11.130	19.327	49.806	61.082	24.689	11.590	180.032	
50 -- 100	348	201	3.752	8.487	33.708	43.777	23.077	5.500	118.850	
100 ed oltre	139	80	875	2.156	6.436	23.543	49.077	36.246	118.552	
TOTALE	74.196	72.888	176.930	213.536	405.917	442.169	210.083	96.884	1.692.603	
CLASSI DI SAU (in ettari)										
Senza superficie	867	140	156	660	1.142	600	4.828	3.655	12.048	
Meno di 1 ettaro	25.021	15.718	12.586	11.861	14.725	9.911	1.310	-	91.132	
1 -- 2	10.569	6.417	11.779	7.504	20.386	33.948	8.501	11.138	110.242	
2 -- 3	6.763	6.173	8.051	5.536	15.830	16.988	10.911	7.172	77.424	
3 -- 5	10.027	10.129	15.949	15.912	28.716	31.190	7.571	-	119.494	
5 -- 10	12.879	18.307	50.458	48.351	77.255	65.682	32.667	11.381	316.980	
10 -- 20	6.163	11.665	52.012	73.465	115.701	108.586	32.149	6.882	406.623	
20 -- 30	814	2.873	13.043	26.207	53.912	59.683	20.872	10.990	188.394	
30 -- 50	771	1.266	9.296	15.757	45.084	53.188	25.634	3.920	154.916	
50 -- 100	203	120	2.877	6.127	28.753	42.620	18.833	5.500	105.033	
100 ed oltre	119	80	723	2.156	4.413	19.773	46.807	36.246	110.317	
TOTALE	74.196	72.888	176.930	213.536	405.917	442.169	210.083	96.884	1.692.603	

Tavola 2.51 - Aziende e relativo numero di giornate di lavoro aziendale per classe di giornate di lavoro, forma di conduzione e zona altimetrica

FORME DI CONDUZIONE ZONE ALTIMETRICHE	CLASSI DI GIORNATE DI LAVORO								Totale
	Meno di 50	50--100	100--200	200--300	300--500	500--1000	1000--2500	2500 ed oltre	
AZIENDE									
FORME DI CONDUZIONE									
Conduzione diretta del coltivatore	3.022	1.068	1.250	904	1.090	665	129	11	8.139
Con solo manodopera familiare	3.009	1.057	1.216	852	956	471	40	1	7.602
Con manodopera familiare prevalente	5	4	16	40	113	157	53	-	388
Con manodopera extrafamiliare prevalente	8	7	18	12	21	37	36	10	149
Conduzione con salariati	2.444	67	39	15	29	19	22	12	2.647
Altra forma di conduzione	1	-	-	-	-	-	-	-	1
TOTALE	5.467	1.135	1.289	919	1.119	684	151	23	10.787
ZONE ALTIMETRICHE									
Montagna	-	-	-	-	-	-	-	-	-
Collina	-	-	-	-	-	-	-	-	-
Pianura	5.467	1.135	1.289	919	1.119	684	151	23	10.787
TOTALE	5.467	1.135	1.289	919	1.119	684	151	23	10.787
GIORNATE DI LAVORO AZIENDALE									
FORME DI CONDUZIONE									
Conduzione diretta del coltivatore	58.495	68.870	171.833	210.070	395.127	428.832	173.378	41.795	1.548.400
Con solo manodopera familiare	58.174	68.078	166.884	197.265	343.640	295.045	46.646	3.920	1.179.652
Con manodopera familiare prevalente	139	295	2.335	9.957	43.672	106.765	70.552	-	233.715
Con manodopera extrafamiliare prevalente	182	497	2.614	2.848	7.815	27.022	56.180	37.875	135.033
Conduzione con salariati	15.691	4.018	5.097	3.466	10.790	13.337	36.705	55.089	144.193
Altra forma di conduzione	10	-	-	-	-	-	-	-	10
TOTALE	74.196	72.888	176.930	213.536	405.917	442.169	210.083	96.884	1.692.603
ZONE ALTIMETRICHE									
Montagna	-	-	-	-	-	-	-	-	-
Collina	-	-	-	-	-	-	-	-	-
Pianura	74.196	72.888	176.930	213.536	405.917	442.169	210.083	96.884	1.692.603
TOTALE	74.196	72.888	176.930	213.536	405.917	442.169	210.083	96.884	1.692.603

Tavola 2.52 - Aziende per categoria di manodopera familiare, classe di superficie totale, classe di superficie agricola utilizzata (SAU) e sesso

		FAMILIARI E PARENTI DEL CONDUTTORE					
CLASSI DI SUPERFICIE TOTALE CLASSI DI SAU	Conduttore	CONIUGE		ALTRI FAMILIARI DEL CONDUTTORE		Parenti del conduttore	Totale
		Totale	Di cui che lavora in azienda	Totale	Di cui che lavorano in azienda		
TOTALE							
CLASSI DI SUPERFICIE TOTALE (in ettari)							
Senza superficie	7	6	3	5	1	1	7
Meno di 1 ettaro	2.163	1.431	533	1.042	134	104	2.163
1 -- 2	1.443	956	348	758	107	54	1.443
2 -- 3	816	556	222	454	79	50	816
3 -- 5	1.164	814	360	678	153	83	1.164
5 -- 10	1.881	1.350	649	1.132	270	161	1.881
10 -- 20	1.752	1.329	710	1.237	369	206	1.752
20 -- 30	658	501	269	483	170	95	658
30 -- 50	471	365	193	353	126	100	471
50 -- 100	245	194	96	175	69	69	245
100 ed oltre	97	77	28	64	25	25	97
TOTALE	10.697	7.579	3.411	6.381	1.503	948	10.697
CLASSI DI SAU (in ettari)							
Senza superficie	72	52	18	45	6	4	72
Meno di 1 ettaro	2.567	1.701	635	1.250	150	118	2.567
1 -- 2	1.308	874	330	688	116	61	1.308
2 -- 3	779	523	207	446	85	53	779
3 -- 5	1.146	811	364	665	154	73	1.146
5 -- 10	1.905	1.368	673	1.185	291	179	1.905
10 -- 20	1.672	1.278	699	1.187	368	200	1.672
20 -- 30	550	427	218	412	141	87	550
30 -- 50	407	315	157	298	109	89	407
50 -- 100	207	163	84	152	64	62	207
100 ed oltre	84	67	26	53	19	22	84
TOTALE	10.697	7.579	3.411	6.381	1.503	948	10.697
MASCHI							
CLASSI DI SUPERFICIE TOTALE (in ettari)							
Senza superficie	3	4	3	4	1	1	7
Meno di 1 ettaro	1.585	206	129	736	92	84	1.910
1 -- 2	1.039	170	95	549	90	47	1.293
2 -- 3	595	105	57	336	66	41	748
3 -- 5	879	140	97	489	120	74	1.077
5 -- 10	1.457	214	138	837	220	136	1.768
10 -- 20	1.496	156	106	931	317	166	1.706
20 -- 30	584	47	29	357	142	78	642
30 -- 50	426	23	14	278	116	91	460
50 -- 100	216	17	10	140	62	66	238
100 ed oltre	86	5	2	49	21	20	94
TOTALE	8.366	1.087	680	4.706	1.247	804	9.943
CLASSI DI SAU (in ettari)							
Senza superficie	49	14	12	36	5	3	68
Meno di 1 ettaro	1.886	248	151	882	106	96	2.277
1 -- 2	936	162	90	509	100	53	1.171
2 -- 3	580	88	51	317	64	44	713
3 -- 5	865	144	99	488	126	64	1.067
5 -- 10	1.492	213	137	872	239	153	1.800
10 -- 20	1.436	143	99	893	313	160	1.629
20 -- 30	491	39	21	314	120	73	538
30 -- 50	370	21	12	232	101	82	398
50 -- 100	187	11	7	123	58	59	201
100 ed oltre	74	4	1	40	15	17	81
TOTALE	8.366	1.087	680	4.706	1.247	804	9.943

Tavola 2.52 segue - Aziende per categoria di manodopera familiare, classe di superficie totale, classe di superficie agricola utilizzata (SAU) e sesso

		FAMILIARI E PARENTI DEL CONDUTTORE					
CLASSI DI SUPERFICIE TOTALE CLASSI DI SAU	Conduttore	CONIUGE		ALTRI FAMILIARI DEL CONDUTTORE		Parenti del conduttore	Totale
		Totale	Di cui che lavora in azienda	Totale	Di cui che lavorano in azienda		
FEMMINE							
CLASSI DI SUPERFICIE TOTALE (in ettari)							
Senza superficie	4	2	-	4	-	-	7
Meno di 1 ettaro	578	1.225	404	654	59	32	1.919
1 -- 2	404	786	253	499	41	11	1.294
2 -- 3	221	451	165	277	23	14	722
3 -- 5	285	674	263	436	58	27	1.058
5 -- 10	424	1.136	511	758	99	52	1.700
10 -- 20	256	1.173	604	839	127	82	1.604
20 -- 30	74	454	240	353	67	38	606
30 -- 50	45	342	179	238	34	46	435
50 -- 100	29	177	86	112	20	18	222
100 ed oltre	11	72	26	44	11	10	87
TOTALE	2.331	6.492	2.731	4.214	539	330	9.654
CLASSI DI SAU (in ettari)							
Senza superficie	23	38	6	33	2	1	64
Meno di 1 ettaro	681	1.453	484	797	65	35	2.278
1 -- 2	372	712	240	427	41	14	1.173
2 -- 3	199	435	156	302	27	18	697
3 -- 5	281	667	265	409	57	23	1.042
5 -- 10	413	1.155	536	797	103	55	1.725
10 -- 20	236	1.135	600	823	137	83	1.531
20 -- 30	59	388	197	293	47	38	510
30 -- 50	37	294	145	196	32	37	371
50 -- 100	20	152	77	101	19	17	188
100 ed oltre	10	63	25	36	9	9	75
TOTALE	2.331	6.492	2.731	4.214	539	330	9.654

Tavola 2.53 - Aziende per categoria di altra manodopera aziendale, classe di superficie totale, classe di superficie agricola utilizzata (SAU) e sesso

	ALTRA MANODOPERA AZIENDALE				
CLASSI DI SUPERFICIE TOTALE CLASSI DI SAU	DIRIGENTI E IMPIEGATI		OPERAI ED ASSIMILATI		Totale
	A tempo indeterminato	A tempo determinato	A tempo indeterminato	A tempo determinato	
	TOTALE				
CLASSI DI SUPERFICIE TOTALE (in ettari)					
Senza superficie	1	-	1	1	1
Meno di 1 ettaro	3	1	1	6	10
1 -- 2	6	1	3	19	23
2 -- 3	9	2	6	21	29
3 -- 5	6	3	4	32	39
5 -- 10	6	2	3	74	83
10 -- 20	11	15	13	117	142
20 -- 30	6	7	12	78	92
30 -- 50	8	10	9	62	80
50 -- 100	10	7	13	55	75
100 ed oltre	30	11	43	68	88
TOTALE	96	59	108	533	662
CLASSI DI SAU (in ettari)					
Senza superficie	8	1	8	7	13
Meno di 1 ettaro	4	1	1	11	15
1 -- 2	12	2	6	26	35
2 -- 3	4	2	2	16	19
3 -- 5	4	2	3	33	41
5 -- 10	7	4	6	79	90
10 -- 20	8	12	11	125	145
20 -- 30	4	9	9	66	78
30 -- 50	9	11	11	61	83
50 -- 100	9	4	11	50	67
100 ed oltre	27	11	40	59	76
TOTALE	96	59	108	533	662
	MASCHI				
CLASSI DI SUPERFICIE TOTALE (in ettari)					
Senza superficie	1	-	1	1	1
Meno di 1 ettaro	3	1	1	5	9
1 -- 2	5	1	2	14	18
2 -- 3	7	1	6	13	20
3 -- 5	4	2	3	16	21
5 -- 10	6	1	2	45	52
10 -- 20	11	9	11	68	88
20 -- 30	5	5	12	60	74
30 -- 50	7	10	9	51	69
50 -- 100	8	7	13	53	73
100 ed oltre	26	10	43	65	86
TOTALE	83	47	103	391	511
CLASSI DI SAU (in ettari)					
Senza superficie	7	1	7	7	13
Meno di 1 ettaro	4	1	1	9	13
1 -- 2	9	2	6	19	29
2 -- 3	3	1	2	7	9
3 -- 5	3	-	1	17	21
5 -- 10	7	3	6	46	57
10 -- 20	6	7	9	81	96
20 -- 30	4	7	9	46	57
30 -- 50	8	11	11	55	77
50 -- 100	8	4	11	47	64
100 ed oltre	24	10	40	57	75
TOTALE	83	47	103	391	511

Tavola 2.53 segue - Aziende per categoria di altra manodopera aziendale, classe di superficie totale, classe di superficie agricola utilizzata (SAU) e sesso

	ALTRA MANODOPERA AZIENDALE				
CLASSI DI SUPERFICIE TOTALE CLASSI DI SAU	DIRIGENTI E IMPIEGATI		OPERAI ED ASSIMILATI		Totale
	A tempo indeterminato	A tempo determinato	A tempo indeterminato	A tempo determinato	
FEMMINE					
CLASSI DI SUPERFICIE TOTALE (in ettari)					
Senza superficie	-	-	-	-	-
Meno di 1 ettaro	1	-	-	2	3
1 -- 2	2	-	1	10	12
2 -- 3	2	2	-	14	16
3 -- 5	2	1	1	24	28
5 -- 10	-	1	1	58	60
10 -- 20	2	9	4	82	94
20 -- 30	2	2	4	48	54
30 -- 50	2	-	-	37	37
50 -- 100	3	-	2	22	26
100 ed oltre	13	1	-	21	29
TOTALE	29	16	13	318	359
CLASSI DI SAU (in ettari)					
Senza superficie	1	-	1	3	4
Meno di 1 ettaro	1	-	-	6	7
1 -- 2	4	1	1	12	15
2 -- 3	1	1	-	14	16
3 -- 5	1	2	2	23	28
5 -- 10	1	2	1	63	66
10 -- 20	3	7	5	82	94
20 -- 30	2	2	1	45	49
30 -- 50	2	-	2	31	33
50 -- 100	1	-	-	20	21
100 ed oltre	12	1	-	19	26
TOTALE	29	16	13	318	359

Tavola 2.54 - Giornate di lavoro aziendale per categoria di manodopera familiare, classe di superficie totale, classe di superficie agricola utilizzata (SAU) e sesso

CLASSI DI SUPERFICIE TOTALE CLASSI DI SAU	FAMILIARI E PARENTI DEL CONDUTTORE				Totale
	Conduttore	Coniuge	Altri familiari del conduttore	Parenti del conduttore	
TOTALE					
CLASSI DI SUPERFICIE TOTALE (in ettari)					
Senza superficie	54	263	10	100	427
Meno di 1 ettaro	50.240	13.036	3.702	2.525	69.503
1 -- 2	51.723	16.761	7.697	2.817	78.998
2 -- 3	43.571	13.032	6.662	3.281	66.546
3 -- 5	74.003	21.554	13.355	6.824	115.736
5 -- 10	176.372	42.679	25.491	15.046	259.588
10 -- 20	242.497	59.380	43.465	25.550	370.892
20 -- 30	116.031	30.293	25.642	13.217	185.183
30 -- 50	85.794	21.210	22.298	25.410	154.712
50 -- 100	47.944	12.013	15.268	15.867	91.092
100 ed oltre	18.136	4.133	8.050	7.149	37.468
TOTALE	906.365	234.354	171.640	117.786	1.430.145
CLASSI DI SAU (in ettari)					
Senza superficie	1.765	368	301	116	2.550
Meno di 1 ettaro	63.313	17.601	4.977	2.713	88.604
1 -- 2	57.266	19.389	10.530	4.807	91.992
2 -- 3	41.768	11.291	5.995	5.179	64.233
3 -- 5	74.772	21.636	12.294	4.212	112.914
5 -- 10	192.484	45.975	29.472	18.517	286.448
10 -- 20	244.228	61.132	43.186	23.729	372.275
20 -- 30	99.666	24.982	24.399	14.780	163.827
30 -- 50	73.730	17.544	18.958	22.497	132.729
50 -- 100	41.218	10.465	14.909	14.917	81.509
100 ed oltre	16.155	3.971	6.619	6.319	33.064
TOTALE	906.365	234.354	171.640	117.786	1.430.145
MASCHI					
CLASSI DI SUPERFICIE TOTALE (in ettari)					
Senza superficie	23	263	10	100	396
Meno di 1 ettaro	38.279	3.858	1.985	1.674	45.796
1 -- 2	42.717	3.057	5.483	2.245	53.502
2 -- 3	38.360	1.675	5.316	1.828	47.179
3 -- 5	63.533	3.113	9.672	5.061	81.379
5 -- 10	156.998	5.411	18.272	10.908	191.589
10 -- 20	219.454	6.484	34.126	18.482	278.546
20 -- 30	108.212	2.552	21.232	10.361	142.357
30 -- 50	82.582	655	19.990	18.730	121.957
50 -- 100	44.584	921	12.987	12.755	71.247
100 ed oltre	16.367	190	5.143	5.314	27.014
TOTALE	811.109	28.179	134.216	87.458	1.060.962
CLASSI DI SAU (in ettari)					
Senza superficie	1.282	324	199	113	1.918
Meno di 1 ettaro	49.061	4.822	3.078	1.832	58.793
1 -- 2	49.081	2.434	7.751	3.240	62.506
2 -- 3	35.885	1.886	4.830	3.394	45.995
3 -- 5	64.292	3.217	8.846	3.146	79.501
5 -- 10	172.150	5.635	21.528	14.042	213.355
10 -- 20	220.757	6.862	33.905	17.084	278.608
20 -- 30	94.481	1.553	20.659	10.831	127.524
30 -- 50	70.713	745	16.830	17.207	105.495
50 -- 100	38.861	671	12.618	11.925	64.075
100 ed oltre	14.546	30	3.972	4.644	23.192
TOTALE	811.109	28.179	134.216	87.458	1.060.962

Tavola 2.54 segue - Giornate di lavoro aziendale per categoria di manodopera familiare, classe di superficie totale, classe di superficie agricola utilizzata (SAU) e sesso

CLASSI DI SUPERFICIE TOTALE CLASSI DI SAU	Conduttore	FAMILIARI E PARENTI DEL CONDUTTORE			Totale
		Coniuge	Altri familiari del conduttore	Parenti del conduttore	
FEMMINE					
CLASSI DI SUPERFICIE TOTALE (in ettari)					
Senza superficie	31	-	-	-	31
Meno di 1 ettaro	11.961	9.178	1.717	851	23.707
1 -- 2	9.006	13.704	2.214	572	25.496
2 -- 3	5.211	11.357	1.346	1.453	19.367
3 -- 5	10.470	18.441	3.683	1.763	34.357
5 -- 10	19.374	37.268	7.219	4.138	67.999
10 -- 20	23.043	52.896	9.339	7.068	92.346
20 -- 30	7.819	27.741	4.410	2.856	42.826
30 -- 50	3.212	20.555	2.308	6.680	32.755
50 -- 100	3.360	11.092	2.281	3.112	19.845
100 ed oltre	1.769	3.943	2.907	1.835	10.454
TOTALE	95.256	206.175	37.424	30.328	369.183
CLASSI DI SAU (in ettari)					
Senza superficie	483	44	102	3	632
Meno di 1 ettaro	14.252	12.779	1.899	881	29.811
1 -- 2	8.185	16.955	2.779	1.567	29.486
2 -- 3	5.883	9.405	1.165	1.785	18.238
3 -- 5	10.480	18.419	3.448	1.066	33.413
5 -- 10	20.334	40.340	7.944	4.475	73.093
10 -- 20	23.471	54.270	9.281	6.645	93.667
20 -- 30	5.185	23.429	3.740	3.949	36.303
30 -- 50	3.017	16.799	2.128	5.290	27.234
50 -- 100	2.357	9.794	2.291	2.992	17.434
100 ed oltre	1.609	3.941	2.647	1.675	9.872
TOTALE	95.256	206.175	37.424	30.328	369.183

Tavola 2.55 - Giornate di lavoro aziendale per categoria di altra manodopera aziendale, classe di superficie totale, classe di superficie agricola utilizzata (SAU) e sesso

ALTRA MANODOPERA AZIENDALE					
CLASSI DI SUPERFICIE TOTALE CLASSI DI SAU	DIRIGENTI E IMPIEGATI		OPERAI E ASSIMILATI		Totale
	A tempo indeterminato	A tempo determinato	A tempo indeterminato	A tempo determinato	
TOTALE					
CLASSI DI SUPERFICIE TOTALE (in ettari)					
Senza superficie	250	-	500	680	1.430
Meno di 1 ettaro	13	2	5	830	850
1 -- 2	1.017	150	799	5.222	7.188
2 -- 3	914	736	3.474	10.487	15.611
3 -- 5	882	1.214	2.109	11.267	15.472
5 -- 10	60	211	750	17.199	18.220
10 -- 20	6.548	2.148	5.861	29.158	43.715
20 -- 30	2.045	1.044	4.863	17.858	25.810
30 -- 50	3.413	808	2.290	18.809	25.320
50 -- 100	1.073	1.148	6.761	18.776	27.758
100 ed oltre	14.373	3.753	28.900	34.058	81.084
TOTALE	30.588	11.214	56.312	164.344	262.458
CLASSI DI SAU (in ettari)					
Senza superficie	895	2	3.871	4.730	9.498
Meno di 1 ettaro	325	2	260	1.941	2.528
1 -- 2	2.198	730	3.439	11.883	18.250
2 -- 3	830	768	1.524	10.069	13.191
3 -- 5	383	655	785	4.757	6.580
5 -- 10	5.373	428	3.383	21.348	30.532
10 -- 20	1.122	1.876	4.107	27.243	34.348
20 -- 30	3.025	1.249	2.056	18.237	24.567
30 -- 50	1.253	1.084	4.514	15.336	22.187
50 -- 100	1.342	667	5.185	16.330	23.524
100 ed oltre	13.842	3.753	27.188	32.470	77.253
TOTALE	30.588	11.214	56.312	164.344	262.458
MASCHI					
CLASSI DI SUPERFICIE TOTALE (in ettari)					
Senza superficie	250	-	500	680	1.430
Meno di 1 ettaro	12	2	5	529	548
1 -- 2	687	150	487	3.685	5.009
2 -- 3	382	160	3.474	5.255	9.271
3 -- 5	812	614	1.959	4.571	7.956
5 -- 10	60	156	550	7.304	8.070
10 -- 20	3.290	526	5.391	15.227	24.434
20 -- 30	1.485	742	3.203	8.604	14.034
30 -- 50	1.653	808	2.290	10.387	15.138
50 -- 100	560	1.148	6.218	11.346	19.272
100 ed oltre	10.797	3.598	28.900	29.285	72.580
TOTALE	19.988	7.904	52.977	96.873	177.742
CLASSI DI SAU (in ettari)					
Senza superficie	583	2	3.559	2.120	6.264
Meno di 1 ettaro	324	2	260	959	1.545
1 -- 2	1.647	310	2.319	7.460	11.736
2 -- 3	820	612	1.524	3.946	6.902
3 -- 5	323	-	435	2.147	2.905
5 -- 10	2.337	168	3.273	9.682	15.460
10 -- 20	589	514	3.327	13.758	18.188
20 -- 30	1.235	947	1.936	9.147	13.265
30 -- 50	833	1.084	3.971	9.543	15.431
50 -- 100	1.030	667	5.185	10.364	17.246
100 ed oltre	10.267	3.598	27.188	27.747	68.800
TOTALE	19.988	7.904	52.977	96.873	177.742

Tavola 2.55 segue - Giornate di lavoro aziendale per categoria di altra manodopera aziendale, classe di superficie totale, classe di superficie agricola utilizzata (SAU) e sesso

	ALTRA MANODOPERA AZIENDALE				
CLASSI DI SUPERFICIE TOTALE CLASSI DI SAU	DIRIGENTI E IMPIEGATI		OPERAI E ASSIMILATI		Totale
	A tempo indeterminato	A tempo determinato	A tempo indeterminato	A tempo determinato	
	FEMMINE				
CLASSI DI SUPERFICIE TOTALE (in ettari)					
Senza superficie	-	-	-	-	-
Meno di 1 ettaro	1	-	-	301	302
1 -- 2	330	-	312	1.537	2.179
2 -- 3	532	576	-	5.232	6.340
3 -- 5	70	600	150	6.696	7.516
5 -- 10	-	55	200	9.895	10.150
10 -- 20	3.258	1.622	470	13.931	19.281
20 -- 30	560	302	1.660	9.254	11.776
30 -- 50	1.760	-	-	8.422	10.182
50 -- 100	513	-	543	7.430	8.486
100 ed oltre	3.576	155	-	4.773	8.504
TOTALE	10.600	3.310	3.335	67.471	84.716
CLASSI DI SAU (in ettari)					
Senza superficie	312	-	312	2.610	3.234
Meno di 1 ettaro	1	-	-	982	983
1 -- 2	551	420	1.120	4.423	6.514
2 -- 3	10	156	-	6.123	6.289
3 -- 5	60	655	350	2.610	3.675
5 -- 10	3.036	260	110	11.666	15.072
10 -- 20	533	1.362	780	13.485	16.160
20 -- 30	1.790	302	120	9.090	11.302
30 -- 50	420	-	543	5.793	6.756
50 -- 100	312	-	-	5.966	6.278
100 ed oltre	3.575	155	-	4.723	8.453
TOTALE	10.600	3.310	3.335	67.471	84.716

Tavola 2.56 - Aziende per categoria di manodopera familiare, forma di conduzione, zona altimetrica e sesso

		FAMILIARI E PARENTI DEL CONDUTTORE					
CLASSI DI SUPERFICIE TOTALE CLASSI DI SAU	Conditore	CONIUGE		ALTRI FAMILIARI DEL CONDUTTORE		Parenti del conduttore	Totale
		Totale	Di cui che lavora in azienda	Totale	Di cui che lavorano in azienda		
TOTALE							
FORME DI CONDUZIONE							
Conduzione diretta del coltivatore	8.139	6.127	3.104	5.217	1.396	870	8.139
<i>Con solo manodopera familiare</i>	7.602	5.718	2.873	4.820	1.244	756	7.602
<i>Con manodopera familiare prevalente</i>	388	300	191	303	127	96	388
<i>Con manodopera extrafamiliare prevalente</i>	149	109	40	94	25	18	149
Conduzione con salariati	2.558	1.452	307	1.164	107	78	2.558
TOTALE	10.697	7.579	3.411	6.381	1.503	948	10.697
ZONE ALTIMETRICHE							
Montagna	-	-	-	-	-	-	-
Collina	-	-	-	-	-	-	-
Pianura	10.697	7.579	3.411	6.381	1.503	948	10.697
TOTALE	10.697	7.579	3.411	6.381	1.503	948	10.697
MASCHI							
FORME DI CONDUZIONE							
Conduzione diretta del coltivatore	6.768	762	566	3.883	1.173	744	7.851
<i>Con solo manodopera familiare</i>	6.299	725	544	3.593	1.049	645	7.331
<i>Con manodopera familiare prevalente</i>	352	22	17	224	105	86	383
<i>Con manodopera extrafamiliare prevalente</i>	117	15	5	66	19	13	137
Conduzione con salariati	1.598	325	114	823	74	60	2.092
TOTALE	8.366	1.087	680	4.706	1.247	804	9.943
ZONE ALTIMETRICHE							
Montagna	-	-	-	-	-	-	-
Collina	-	-	-	-	-	-	-
Pianura	8.366	1.087	680	4.706	1.247	804	9.943
TOTALE	8.366	1.087	680	4.706	1.247	804	9.943
FEMMINE							
FORME DI CONDUZIONE							
Conduzione diretta del coltivatore	1.371	5.365	2.538	3.464	490	300	7.414
<i>Con solo manodopera familiare</i>	1.303	4.993	2.329	3.178	432	247	6.916
<i>Con manodopera familiare prevalente</i>	36	278	174	209	45	45	359
<i>Con manodopera extrafamiliare prevalente</i>	32	94	35	77	13	8	139
Conduzione con salariati	960	1.127	193	750	49	30	2.240
TOTALE	2.331	6.492	2.731	4.214	539	330	9.654
ZONE ALTIMETRICHE							
Montagna	-	-	-	-	-	-	-
Collina	-	-	-	-	-	-	-
Pianura	2.331	6.492	2.731	4.214	539	330	9.654
TOTALE	2.331	6.492	2.731	4.214	539	330	9.654

Tavola 2.57 - Aziende per categoria di altra manodopera aziendale, forma di conduzione, zona altimetrica e sesso

	ALTRA MANODOPERA AZIENDALE				
FORME DI CONDUZIONE ZONE ALTIMETRICHE	DIRIGENTI E IMPIEGATI		OPERAI ED ASSIMILATI		Totale
	A tempo indeterminato	A tempo determinato	A tempo indeterminato	A tempo determinato	
TOTALE					
FORME DI CONDUZIONE					
Conduzione diretta del coltivatore	18	42	59	469	537
Con manodopera familiare prevalente	-	30	25	340	388
Con manodopera extrafamiliare prevalente	18	12	34	129	149
Conduzione con salariati	77	17	49	64	124
Altra forma di conduzione	1	-	-	-	1
TOTALE	96	59	108	533	662
ZONE ALTIMETRICHE					
Montagna	-	-	-	-	-
Collina	-	-	-	-	-
Pianura	96	59	108	533	662
TOTALE	96	59	108	533	662
MASCHI					
FORME DI CONDUZIONE					
Conduzione diretta del coltivatore	12	30	57	330	388
Con manodopera familiare prevalente	-	20	23	211	250
Con manodopera extrafamiliare prevalente	12	10	34	119	138
Conduzione con salariati	70	17	46	61	122
Altra forma di conduzione	1	-	-	-	1
TOTALE	83	47	103	391	511
ZONE ALTIMETRICHE					
Montagna	-	-	-	-	-
Collina	-	-	-	-	-
Pianura	83	47	103	391	511
TOTALE	83	47	103	391	511
FEMMINE					
FORME DI CONDUZIONE					
Conduzione diretta del coltivatore	10	15	6	289	314
Con manodopera familiare prevalente	-	12	5	230	246
Con manodopera extrafamiliare prevalente	10	3	1	59	68
Conduzione con salariati	19	1	7	29	45
Altra forma di conduzione	-	-	-	-	-
TOTALE	29	16	13	318	359
ZONE ALTIMETRICHE					
Montagna	-	-	-	-	-
Collina	-	-	-	-	-
Pianura	29	16	13	318	359
TOTALE	29	16	13	318	359

Tavola 2.58 - Giornate di lavoro aziendale per categoria di manodopera familiare, forma di conduzione, zona altimetrica e sesso

FORME DI CONDUZIONE ZONE ALTIMETRICHE	Conduttore	FAMILIARI E PARENTI DEL CONDUTTORE			Totale
		Coniuge	Altri familiari del conduttore	Parenti del conduttore	
TOTALE					
FORME DI CONDUZIONE					
Conduzione diretta del coltivatore	877.974	228.991	169.407	116.161	1.392.533
Con solo manodopera familiare	763.143	196.055	135.179	85.275	1.179.652
Con manodopera familiare prevalente	92.299	28.872	29.440	26.989	177.600
Con manodopera extrafamiliare prevalente	22.532	4.064	4.788	3.897	35.281
Conduzione con salariati	28.391	5.363	2.233	1.625	37.612
Conduzione a colonia parziaria appoderata	-	-	-	-	-
Altra forma di conduzione	-	-	-	-	-
TOTALE	906.365	234.354	171.640	117.786	1.430.145
ZONE ALTIMETRICHE					
Montagna	-	-	-	-	-
Collina	-	-	-	-	-
Pianura	906.365	234.354	171.640	117.786	1.430.145
TOTALE	906.365	234.354	171.640	117.786	1.430.145
MASCHI					
FORME DI CONDUZIONE					
Conduzione diretta del coltivatore	788.960	26.968	132.484	86.300	1.034.712
Con solo manodopera familiare	684.216	24.377	106.155	63.938	878.686
Con manodopera familiare prevalente	86.077	1.927	22.755	19.552	130.311
Con manodopera extrafamiliare prevalente	18.667	664	3.574	2.810	25.715
Conduzione con salariati	22.149	1.211	1.732	1.158	26.250
Conduzione a colonia parziaria appoderata	-	-	-	-	-
Altra forma di conduzione	-	-	-	-	-
TOTALE	811.109	28.179	134.216	87.458	1.060.962
ZONE ALTIMETRICHE					
Montagna	-	-	-	-	-
Collina	-	-	-	-	-
Pianura	811.109	28.179	134.216	87.458	1.060.962
TOTALE	811.109	28.179	134.216	87.458	1.060.962
FEMMINE					
FORME DI CONDUZIONE					
Conduzione diretta del coltivatore	89.014	202.023	36.923	29.861	357.821
Con solo manodopera familiare	78.927	171.678	29.024	21.337	300.966
Con manodopera familiare prevalente	6.222	26.945	6.685	7.437	47.289
Con manodopera extrafamiliare prevalente	3.865	3.400	1.214	1.087	9.566
Conduzione con salariati	6.242	4.152	501	467	11.362
Conduzione a colonia parziaria appoderata	-	-	-	-	-
Altra forma di conduzione	-	-	-	-	-
TOTALE	95.256	206.175	37.424	30.328	369.183
ZONE ALTIMETRICHE					
Montagna	-	-	-	-	-
Collina	-	-	-	-	-
Pianura	95.256	206.175	37.424	30.328	369.183
TOTALE	95.256	206.175	37.424	30.328	369.183

Tavola 2.59 - Giornate di lavoro aziendale per categoria di altra manodopera aziendale, forma di conduzione, zona altimetrica e sesso

ALTRA MANODOPERA AZIENDALE					
FORME DI CONDUZIONE ZONE ALTIMETRICHE	DIRIGENTI E IMPIEGATI		OPERAI ED ASSIMILATI		Totale
	A tempo indeterminato	A tempo determinato	A tempo indeterminato	A tempo determinato	
TOTALE					
FORME DI CONDUZIONE					
Conduzione diretta del coltivatore	6.124	6.752	24.107	118.884	155.867
Con manodopera familiare prevalente	-	3.744	5.848	46.523	56.115
Con manodopera extrafamiliare prevalente	6.124	3.008	18.259	72.361	99.752
Conduzione con salariati	24.454	4.462	32.205	45.460	106.581
Altra forma di conduzione	10	-	-	-	10
TOTALE	30.588	11.214	56.312	164.344	262.458
ZONE ALTIMETRICHE					
Montagna	-	-	-	-	-
Collina	-	-	-	-	-
Pianura	30.588	11.214	56.312	164.344	262.458
TOTALE	30.588	11.214	56.312	164.344	262.458
MASCHI					
FORME DI CONDUZIONE					
Conduzione diretta del coltivatore	4.117	3.862	23.014	66.539	97.532
Con manodopera familiare prevalente	-	1.799	5.098	23.072	29.969
Con manodopera extrafamiliare prevalente	4.117	2.063	17.916	43.467	67.563
Conduzione con salariati	15.861	4.042	29.963	30.334	80.200
Altra forma di conduzione	10	-	-	-	10
TOTALE	19.988	7.904	52.977	96.873	177.742
ZONE ALTIMETRICHE					
Montagna	-	-	-	-	-
Collina	-	-	-	-	-
Pianura	19.988	7.904	52.977	96.873	177.742
TOTALE	19.988	7.904	52.977	96.873	177.742
FEMMINE					
FORME DI CONDUZIONE					
Conduzione diretta del coltivatore	2.007	2.890	1.093	52.345	58.335
Con manodopera familiare prevalente	-	1.945	750	23.451	26.146
Con manodopera extrafamiliare prevalente	2.007	945	343	28.894	32.189
Conduzione con salariati	8.593	420	2.242	15.126	26.381
Altra forma di conduzione	-	-	-	-	-
TOTALE	10.600	3.310	3.335	67.471	84.716
ZONE ALTIMETRICHE					
Montagna	-	-	-	-	-
Collina	-	-	-	-	-
Pianura	10.600	3.310	3.335	67.471	84.716
TOTALE	10.600	3.310	3.335	67.471	84.716

Tavola 2.60 - Componenti della manodopera familiare per categoria, classe di superficie totale, classe di superficie agricola utilizzata (SAU) e sesso

		FAMILIARI E PARENTI DEL CONDUTTORE					
CLASSI DI SUPERFICIE TOTALE CLASSI DI SAU	Conduttore	CONIUGE		ALTRI FAMILIARI DEL CONDUTTORE		Parenti del conduttore	Totale
		Totale	Di cui che lavora in azienda	Totale	Di cui che lavorano in azienda		
TOTALE							
CLASSI DI SUPERFICIE TOTALE (in ettari)							
Senza superficie	7	6	3	10	1	1	24
Meno di 1 ettaro	2.163	1.431	533	1.818	161	129	5.541
1 -- 2	1.443	956	348	1.407	143	65	3.871
2 -- 3	816	556	222	806	97	63	2.241
3 -- 5	1.164	814	360	1.255	203	119	3.352
5 -- 10	1.881	1.350	649	2.156	356	220	5.607
10 -- 20	1.752	1.329	710	2.464	510	270	5.815
20 -- 30	658	501	269	984	246	133	2.276
30 -- 50	471	365	193	750	181	171	1.757
50 -- 100	245	194	96	387	105	109	935
100 ed oltre	97	77	28	150	47	46	370
TOTALE	10.697	7.579	3.411	12.187	2.050	1.326	31.789
CLASSI DI SAU (in ettari)							
Senza superficie	72	52	18	87	7	4	215
Meno di 1 ettaro	2.567	1.701	635	2.193	184	144	6.605
1 -- 2	1.308	874	330	1.271	156	78	3.531
2 -- 3	779	523	207	816	94	75	2.193
3 -- 5	1.146	811	364	1.219	212	99	3.275
5 -- 10	1.905	1.368	673	2.253	382	239	5.765
10 -- 20	1.672	1.278	699	2.404	521	268	5.622
20 -- 30	550	427	218	843	199	131	1.951
30 -- 50	407	315	157	635	159	149	1.506
50 -- 100	207	163	84	343	101	99	812
100 ed oltre	84	67	26	123	35	40	314
TOTALE	10.697	7.579	3.411	12.187	2.050	1.326	31.789
MASCHI							
CLASSI DI SUPERFICIE TOTALE (in ettari)							
Senza superficie	3	4	3	6	1	1	14
Meno di 1 ettaro	1.585	206	129	957	100	92	2.840
1 -- 2	1.039	170	95	734	99	50	1.993
2 -- 3	595	105	57	446	73	46	1.192
3 -- 5	879	140	97	689	141	86	1.794
5 -- 10	1.457	214	138	1.145	253	163	2.979
10 -- 20	1.496	156	106	1.319	374	180	3.151
20 -- 30	584	47	29	491	173	89	1.211
30 -- 50	426	23	14	420	141	115	984
50 -- 100	216	17	10	225	81	87	545
100 ed oltre	86	5	2	76	28	33	200
TOTALE	8.366	1.087	680	6.508	1.464	942	16.903
CLASSI DI SAU (in ettari)							
Senza superficie	49	14	12	48	5	3	114
Meno di 1 ettaro	1.886	248	151	1.142	117	104	3.380
1 -- 2	936	162	90	692	111	59	1.849
2 -- 3	580	88	51	424	67	51	1.143
3 -- 5	865	144	99	685	149	73	1.767
5 -- 10	1.492	213	137	1.189	276	180	3.074
10 -- 20	1.436	143	99	1.269	374	175	3.023
20 -- 30	491	39	21	441	145	87	1.058
30 -- 50	370	21	12	358	124	104	853
50 -- 100	187	11	7	198	77	78	474
100 ed oltre	74	4	1	62	19	28	168
TOTALE	8.366	1.087	680	6.508	1.464	942	16.903

Tavola 2.60 segue - Componenti della manodopera familiare per categoria, classe di superficie totale, classe di superficie agricola utilizzata (SAU) e sesso

		FAMILIARI E PARENTI DEL CONDUTTORE					
CLASSI DI SUPERFICIE TOTALE CLASSI DI SAU	Conduttore	CONIUGE		ALTRI FAMILIARI DEL CONDUTTORE		Parenti del conduttore	Totale
		Totale	Di cui che lavora in azienda	Totale	Di cui che lavorano in azienda		
FEMMINE							
CLASSI DI SUPERFICIE TOTALE (in ettari)							
Senza superficie	4	2	-	4	-	-	10
Meno di 1 ettaro	578	1.225	404	861	61	37	2.701
1 -- 2	404	786	253	673	44	15	1.878
2 -- 3	221	451	165	360	24	17	1.049
3 -- 5	285	674	263	566	62	33	1.558
5 -- 10	424	1.136	511	1.011	103	57	2.628
10 -- 20	256	1.173	604	1.145	136	90	2.664
20 -- 30	74	454	240	493	73	44	1.065
30 -- 50	45	342	179	330	40	56	773
50 -- 100	29	177	86	162	24	22	390
100 ed oltre	11	72	26	74	19	13	170
TOTALE	2.331	6.492	2.731	5.679	586	384	14.886
CLASSI DI SAU (in ettari)							
Senza superficie	23	38	6	39	2	1	101
Meno di 1 ettaro	681	1.453	484	1.051	67	40	3.225
1 -- 2	372	712	240	579	45	19	1.682
2 -- 3	199	435	156	392	27	24	1.050
3 -- 5	281	667	265	534	63	26	1.508
5 -- 10	413	1.155	536	1.064	106	59	2.691
10 -- 20	236	1.135	600	1.135	147	93	2.599
20 -- 30	59	388	197	402	54	44	893
30 -- 50	37	294	145	277	35	45	653
50 -- 100	20	152	77	145	24	21	338
100 ed oltre	10	63	25	61	16	12	146
TOTALE	2.331	6.492	2.731	5.679	586	384	14.886

Tavola 2.61 - Persone per categoria di altra manodopera aziendale, classe di superficie totale, classe di superficie agricola utilizzata (SAU) e sesso

ALTRA MANODOPERA AZIENDALE					
CLASSI DI SUPERFICIE TOTALE CLASSI DI SAU	DIRIGENTI E IMPIEGATI		OPERAI ED ASSIMILATI		Totale
	A tempo indeterminato	A tempo determinato	A tempo indeterminato	A tempo determinato	
TOTALE					
CLASSI DI SUPERFICIE TOTALE (in ettari)					
Senza superficie	1	-	2	4	7
Meno di 1 ettaro	4	1	1	9	15
1 -- 2	7	1	3	52	63
2 -- 3	10	6	13	93	122
3 -- 5	8	10	9	98	125
5 -- 10	6	2	3	252	263
10 -- 20	33	80	35	477	625
20 -- 30	12	18	23	332	385
30 -- 50	19	19	12	304	354
50 -- 100	11	8	29	185	233
100 ed oltre	60	27	107	314	508
TOTALE	171	172	237	2.120	2.700
CLASSI DI SAU (in ettari)					
Senza superficie	8	1	15	35	59
Meno di 1 ettaro	5	1	1	26	33
1 -- 2	17	6	13	94	130
2 -- 3	6	4	5	81	96
3 -- 5	4	7	5	68	84
5 -- 10	27	53	17	306	403
10 -- 20	11	28	26	486	551
20 -- 30	16	20	11	294	341
30 -- 50	11	20	23	267	321
50 -- 100	11	5	20	164	200
100 ed oltre	55	27	101	299	482
TOTALE	171	172	237	2.120	2.700
MASCHI					
CLASSI DI SUPERFICIE TOTALE (in ettari)					
Senza superficie	1	-	2	4	7
Meno di 1 ettaro	3	1	1	7	12
1 -- 2	5	1	2	33	41
2 -- 3	8	1	13	41	63
3 -- 5	6	4	8	36	54
5 -- 10	6	1	2	97	106
10 -- 20	20	23	28	191	262
20 -- 30	9	13	15	139	176
30 -- 50	11	19	12	132	174
50 -- 100	8	8	26	87	129
100 ed oltre	46	26	107	232	411
TOTALE	123	97	216	999	1.435
CLASSI DI SAU (in ettari)					
Senza superficie	7	1	14	15	37
Meno di 1 ettaro	4	1	1	14	20
1 -- 2	13	2	9	60	84
2 -- 3	5	3	5	27	40
3 -- 5	3	-	3	28	34
5 -- 10	15	12	15	127	169
10 -- 20	7	12	18	186	223
20 -- 30	8	15	10	125	158
30 -- 50	9	20	20	120	169
50 -- 100	10	5	20	78	113
100 ed oltre	42	26	101	219	388
TOTALE	123	97	216	999	1.435

Tavola 2.61 segue - Persone per categoria di altra manodopera aziendale, classe di superficie totale, classe di superficie agricola utilizzata (SAU) e sesso

	ALTRA MANODOPERA AZIENDALE				
CLASSI DI SUPERFICIE TOTALE CLASSI DI SAU	DIRIGENTI E IMPIEGATI		OPERAI ED ASSIMILATI		Totale
	A tempo indeterminato	A tempo determinato	A tempo indeterminato	A tempo determinato	
FEMMINE					
CLASSI DI SUPERFICIE TOTALE (in ettari)					
Senza superficie	-	-	-	-	-
Meno di 1 ettaro	1	-	-	2	3
1 -- 2	2	-	1	19	22
2 -- 3	2	5	-	52	59
3 -- 5	2	6	1	62	71
5 -- 10	-	1	1	155	157
10 -- 20	13	57	7	286	363
20 -- 30	3	5	8	193	209
30 -- 50	8	-	-	172	180
50 -- 100	3	-	3	98	104
100 ed oltre	14	1	-	82	97
TOTALE	48	75	21	1.121	1.265
CLASSI DI SAU (in ettari)					
Senza superficie	1	-	1	20	22
Meno di 1 ettaro	1	-	-	12	13
1 -- 2	4	4	4	34	46
2 -- 3	1	1	-	54	56
3 -- 5	1	7	2	40	50
5 -- 10	12	41	2	179	234
10 -- 20	4	16	8	300	328
20 -- 30	8	5	1	169	183
30 -- 50	2	-	3	147	152
50 -- 100	1	-	-	86	87
100 ed oltre	13	1	-	80	94
TOTALE	48	75	21	1.121	1.261

Tavola 2.62 - Persone per categoria di manodopera familiare, forma di conduzione, zona altimetrica e sesso

		FAMILIARI E PARENTI DEL CONDUTTORE					
FORME DI CONDUZIONE ZONE ALTIMETRICHE	Conduttore	CONIUGE		ALTRI FAMILIARI DEL CONDUTTORE		Parenti del conduttore	Totale
		Totale	Di cui che lavora in azienda	Totale	Di cui che lavorano in azienda		
TOTALE							
FORME DI CONDUZIONE							
Conduzione diretta del coltivatore	8.139	6.127	3.104	10.132	1.919	1.231	25.629
<i>Con solo manodopera familiare</i>	7.602	5.718	2.873	9.306	1.702	1.045	23.671
<i>Con manodopera familiare prevalente</i>	388	300	191	628	183	158	1.474
<i>Con manodopera extrafamiliare prevalente</i>	149	109	40	198	34	28	484
Conduzione con salariati	2.558	1.452	307	2.055	131	95	6.160
TOTALE	10.697	7.579	3.411	12.187	2.050	1.326	31.789
ZONE ALTIMETRICHE							
Montagna	-	-	-	-	-	-	-
Collina	-	-	-	-	-	-	-
Pianura	10.697	7.579	3.411	12.187	2.050	1.326	31.789
TOTALE	10.697	7.579	3.411	12.187	2.050	1.326	31.789
MASCHI							
FORME DI CONDUZIONE							
Conduzione diretta del coltivatore	6.768	762	566	5.436	1.386	881	13.847
<i>Con solo manodopera familiare</i>	6.299	725	544	5.018	1.233	759	12.801
<i>Con manodopera familiare prevalente</i>	352	22	17	321	132	105	800
<i>Con manodopera extrafamiliare prevalente</i>	117	15	5	97	21	17	246
Conduzione con salariati	1.598	325	114	1.072	78	61	3.056
TOTALE	8.366	1.087	680	6.508	1.464	942	16.903
ZONE ALTIMETRICHE							
Montagna	-	-	-	-	-	-	-
Collina	-	-	-	-	-	-	-
Pianura	8.366	1.087	680	6.508	1.464	942	16.903
TOTALE	8.366	1.087	680	6.508	1.464	942	16.903
FEMMINE							
FORME DI CONDUZIONE							
Conduzione diretta del coltivatore	1.371	5.365	2.538	4.696	533	350	11.782
<i>Con solo manodopera familiare</i>	1.303	4.993	2.329	4.288	469	286	10.870
<i>Con manodopera familiare prevalente</i>	36	278	174	307	51	53	674
<i>Con manodopera extrafamiliare prevalente</i>	32	94	35	101	13	11	238
Conduzione con salariati	960	1.127	193	983	53	34	3.104
TOTALE	2.331	6.492	2.731	5.679	586	384	14.886
ZONE ALTIMETRICHE							
Montagna	-	-	-	-	-	-	-
Collina	-	-	-	-	-	-	-
Pianura	2.331	6.492	2.731	5.679	586	384	14.886
TOTALE	2.331	6.492	2.731	5.679	586	384	14.886

Tavola 2.63 - Persone per categoria di altra manodopera aziendale, forma di conduzione, zona altimetrica e sesso

	ALTRA MANODOPERA AZIENDALE				
FORME DI CONDUZIONE ZONE ALTIMETRICHE	DIRIGENTI E IMPIEGATI		OPERAI ED ASSIMILATI		Totale
	A tempo indeterminato	A tempo determinato	A tempo indeterminato	A tempo determinato	
TOTALE					
FORME DI CONDUZIONE					
Conduzione diretta del coltivatore	28	131	112	1.659	1.930
Con manodopera familiare prevalente	-	59	41	978	1.078
Con manodopera extrafamiliare prevalente	28	72	71	681	852
Conduzione con salariati	142	41	125	461	769
Altra forma di conduzione	1	-	-	-	1
TOTALE	171	172	237	2.120	2.700
ZONE ALTIMETRICHE					
Montagna	-	-	-	-	-
Collina	-	-	-	-	-
Pianura	171	172	237	2.120	2.700
TOTALE	171	172	237	2.120	2.700
MASCHI					
FORME DI CONDUZIONE					
Conduzione diretta del coltivatore	18	60	101	740	919
Con manodopera familiare prevalente	-	34	32	383	449
Con manodopera extrafamiliare prevalente	18	26	69	357	470
Conduzione con salariati	104	37	115	259	515
Altra forma di conduzione	1	-	-	-	1
TOTALE	123	97	216	999	1.435
ZONE ALTIMETRICHE					
Montagna	-	-	-	-	-
Collina	-	-	-	-	-
Pianura	123	97	216	999	1.435
TOTALE	123	97	216	999	1.435
FEMMINE					
FORME DI CONDUZIONE					
Conduzione diretta del coltivatore	10	71	11	919	1.011
Con manodopera familiare prevalente	-	25	9	595	629
Con manodopera extrafamiliare prevalente	10	46	2	324	382
Conduzione con salariati	38	4	10	202	254
Altra forma di conduzione	-	-	-	-	-
TOTALE	48	75	21	1.121	1.265
ZONE ALTIMETRICHE					
Montagna	-	-	-	-	-
Collina	-	-	-	-	-
Pianura	48	75	21	1.121	1.265
TOTALE	48	75	21	1.121	1.265

Tavola 2.64 - Componenti la famiglia del conduttore per numero di componenti, classe di superficie agricola utilizzata (SAU) , classe di giornate di lavoro aziendale e sesso

CLASSI DI SAU CLASSI DI GIORNATE DI LAVORO AZIENDALE	NUMERO DI COMPONENTI							Totale
	1	2	3	4	5	6 ED OLTRE		
						Famiglie	Componenti	
TOTALE								
CLASSI DI SAU (in ettari)								
Senza superficie	12	32	48	84	35	-	-	211
Meno di 1 ettaro	534	1.930	1.482	1.588	700	37	227	6.461
1 -- 2	242	926	855	828	375	36	227	3.453
2 -- 3	140	496	540	524	325	15	93	2.118
3 -- 5	161	800	831	772	455	24	157	3.176
5 -- 10	268	1.132	1.446	1.436	795	71	449	5.526
10 -- 20	155	848	1.251	1.576	975	87	549	5.354
20 -- 30	40	246	420	620	325	27	169	1.820
30 -- 50	39	180	276	424	235	33	203	1.357
50 -- 100	21	82	141	220	125	18	124	713
100 ed oltre	12	40	39	80	70	5	33	274
TOTALE	1.624	6.712	7.329	8.152	4.415	353	2.231	30.463
CLASSI DI GIORNATE DI LAVORO AZIENDALE								
Meno di 50	1.260	5.069	5.500	6.396	3.517	133	1.752	23.494
50 -- 100	114	493	438	423	177	43	109	1.754
100 -- 200	129	540	603	521	256	52	135	2.184
200 -- 300	66	393	484	485	279	77	130	1.837
300 -- 500	55	217	304	327	186	48	105	1.194
500 -- 1000	-	-	-	-	-	-	-	-
1000 -- 2500	-	-	-	-	-	-	-	-
2500 ed oltre	-	-	-	-	-	-	-	-
TOTALE	1.624	6.712	7.329	8.152	4.415	353	2.231	30.463
MASCHI								
CLASSI DI SAU (in ettari)								
Senza superficie	8	15	24	45	19	-	-	111
Meno di 1 ettaro	259	961	799	788	356	37	113	3.276
1 -- 2	115	460	465	437	193	36	120	1.790
2 -- 3	78	245	283	268	170	15	48	1.092
3 -- 5	82	408	448	434	240	24	82	1.694
5 -- 10	158	571	768	750	410	71	237	2.894
10 -- 20	116	437	680	842	479	87	294	2.848
20 -- 30	32	124	233	321	174	27	87	971
30 -- 50	31	93	162	215	138	33	110	749
50 -- 100	15	43	80	119	66	18	73	396
100 ed oltre	8	20	23	39	35	5	15	140
TOTALE	902	3.377	3.965	4.258	2.280	353	1.179	15.961
CLASSI DI GIORNATE DI LAVORO AZIENDALE								
Meno di 50	597	2.151	2.605	3.054	1.675	133	849	10.931
50 -- 100	89	355	309	278	110	43	71	1.212
100 -- 200	104	389	420	322	146	52	76	1.457
200 -- 300	61	304	382	338	203	77	99	1.387
300 -- 500	51	178	249	266	146	48	84	974
500 -- 1000	-	-	-	-	-	-	-	-
1000 -- 2500	-	-	-	-	-	-	-	-
2500 ed oltre	-	-	-	-	-	-	-	-
TOTALE	902	3.377	3.965	4.258	2.280	353	1.179	15.961

Tavola 2.64 segue - Componenti la famiglia del conduttore per numero di componenti , classe di superficie agricola utilizzata (SAU), classe di giornate di lavoro aziendale e sesso

CLASSI DI SAU CLASSI DI GIORNATE DI LAVORO AZIENDALE	NUMERO DI COMPONENTI							Totale
	1	2	3	4	5	6 ED OLTRE		
						Famiglie	Componenti	
FEMMINE								
CLASSI DI SAU (in ettari)								
Senza superficie	4	17	24	39	16	-	-	100
Meno di 1 ettaro	275	969	683	800	344	37	114	3.185
1 -- 2	127	466	390	391	182	36	107	1.663
2 -- 3	62	251	257	256	155	15	45	1.026
3 -- 5	79	392	383	338	215	24	75	1.482
5 -- 10	110	561	678	686	385	71	212	2.632
10 -- 20	39	411	571	734	496	87	255	2.506
20 -- 30	8	122	187	299	151	27	82	849
30 -- 50	8	87	114	209	97	33	93	608
50 -- 100	6	39	61	101	59	18	51	317
100 ed oltre	4	20	16	41	35	5	18	134
TOTALE	722	3.335	3.364	3.894	2.135	353	1.052	14.502
CLASSI DI GIORNATE DI LAVORO AZIENDALE								
Meno di 50	663	2.918	2.895	3.342	1.842	133	903	12.563
50 -- 100	25	138	129	145	67	43	38	542
100 -- 200	25	151	183	199	110	52	59	727
200 -- 300	5	89	102	147	76	77	31	450
300 -- 500	4	39	55	61	40	48	21	220
500 -- 1000	-	-	-	-	-	-	-	-
1000 -- 2500	-	-	-	-	-	-	-	-
2500 ed oltre	-	-	-	-	-	-	-	-
TOTALE	722	3.335	3.364	3.894	2.135	353	1.052	14.502

Tavola 2.65 - Componenti la famiglia del conduttore per numero di componenti, forma di conduzione, zona altimetrica e sesso

FORME DI CONDUZIONE ZONE ALTIMETRICHE	NUMERO DI COMPONENTI							Totale
	1	2	3	4	5	6 ED OLTRE		
						Famiglie	Componenti	
TOTALE								
FORME DI CONDUZIONE								
Conduzione diretta del coltivatore	916	4.916	5.946	6.852	3.780	314	1.988	24.398
<i>Con solo manodopera familiare</i>	870	4.660	5.601	6.260	3.410	288	1.825	22.626
<i>Con manodopera familiare prevalente</i>	29	160	285	428	275	22	139	1.316
<i>Con manodopera extrafamiliare prevalente</i>	17	96	60	164	95	4	24	456
Conduzione con salariati	708	1.796	1.383	1.300	635	39	243	6.065
TOTALE	1.624	6.712	7.329	8.152	4.415	353	2.231	30.463
ZONE ALTIMETRICHE								
Montagna	-	-	-	-	-	-	-	-
Collina	-	-	-	-	-	-	-	-
Pianura	1.624	6.712	7.329	8.152	4.415	353	2.231	30.463
TOTALE	1.624	6.712	7.329	8.152	4.415	353	2.231	30.463
MASCHI								
FORME DI CONDUZIONE								
Conduzione diretta del coltivatore	612	2.502	3.245	3.596	1.955	314	1.056	12.966
<i>Con solo manodopera familiare</i>	582	2.370	3.059	3.290	1.769	288	972	12.042
<i>Con manodopera familiare prevalente</i>	23	84	156	227	134	22	71	695
<i>Con manodopera extrafamiliare prevalente</i>	7	48	30	79	52	4	13	229
Conduzione con salariati	290	875	720	662	325	39	123	2.995
TOTALE	902	3.377	3.965	4.258	2.280	353	1.179	15.961
ZONE ALTIMETRICHE								
Montagna	-	-	-	-	-	-	-	-
Collina	-	-	-	-	-	-	-	-
Pianura	902	3.377	3.965	4.258	2.280	353	1.179	15.961
TOTALE	902	3.377	3.965	4.258	2.280	353	1.179	15.961
FEMMINE								
FORME DI CONDUZIONE								
Conduzione diretta del coltivatore	304	2.414	2.701	3.256	1.825	314	932	11.432
<i>Con solo manodopera familiare</i>	288	2.290	2.542	2.970	1.641	288	853	10.584
<i>Con manodopera familiare prevalente</i>	6	76	129	201	141	22	68	621
<i>Con manodopera extrafamiliare prevalente</i>	10	48	30	85	43	4	11	227
Conduzione con salariati	418	921	663	638	310	39	120	3.070
TOTALE	722	3.335	3.364	3.894	2.135	353	1.052	14.502
ZONE ALTIMETRICHE								
Montagna	-	-	-	-	-	-	-	-
Collina	-	-	-	-	-	-	-	-
Pianura	722	3.335	3.364	3.894	2.135	353	1.052	14.502
TOTALE	722	3.335	3.364	3.894	2.135	353	1.052	14.502

Tavola 2.66 - Componenti la famiglia e parenti del conduttore con attività lavorativa esercitata esclusivamente o prevalentemente presso l'azienda o fuori l'azienda per settore di attività economica, classe di superficie agricola utilizzata (SAU) e forma di conduzione

CLASSI DI SAU FORME DI CONDUZIONE	Esclusivamente presso l'azienda	PREVALENTEMENTE PRESSO L'AZIENDA					Totale
		In agricoltura	Nell'industria	Nel commercio, pubblici esercizi e alberghi	Nei servizi (esclusa la Pubblica Ammin.)	Nella Pubblica Ammin.	
CONDUTTORE							
CLASSI DI SAU (in ettari)							
Senza superficie	33	-	-	-	-	-	-
Meno di 1 ettaro	1.950	1	2	4	-	-	7
1 -- 2	1.010	-	-	-	-	-	-
2 -- 3	611	2	-	3	1	-	6
3 -- 5	900	7	-	1	1	-	9
5 -- 10	1.572	14	3	3	4	-	24
10 -- 20	1.394	30	4	1	5	-	40
20 -- 30	473	15	-	1	1	-	17
30 -- 50	339	12	-	2	2	-	16
50 -- 100	162	11	-	3	1	-	15
100 ed oltre	59	8	-	-	-	-	8
TOTALE	8.503	100	9	18	15	-	142
FORME DI CONDUZIONE							
Conduzione diretta del coltivatore	6.547	99	9	18	15	-	141
Con solo manodopera familiare	6.108	81	9	15	8	-	113
Con manodopera familiare prevalente	342	13	-	2	5	-	20
Con manodopera extrafamiliare prevalente	97	5	-	1	2	-	8
Conduzione con salariati	1.956	1	-	-	-	-	1
TOTALE	8.503	100	9	18	15	-	142
CONIUGE							
CLASSI DI SAU (in ettari)							
Senza superficie	28	-	-	1	-	-	1
Meno di 1 ettaro	1.348	-	-	-	-	-	-
1 -- 2	681	-	-	-	1	-	1
2 -- 3	408	-	-	-	-	-	-
3 -- 5	622	-	-	-	-	-	-
5 -- 10	1.025	2	-	-	-	-	2
10 -- 20	968	1	-	1	-	-	2
20 -- 30	315	-	-	-	-	1	1
30 -- 50	234	-	-	-	1	-	1
50 -- 100	122	-	-	-	-	-	-
100 ed oltre	45	-	-	-	-	-	-
TOTALE	5.796	3	-	2	2	1	8
FORME DI CONDUZIONE							
Conduzione diretta del coltivatore	4.672	3	-	2	2	1	8
Con solo manodopera familiare	4.394	2	-	-	1	1	4
Con manodopera familiare prevalente	216	1	-	1	1	-	3
Con manodopera extrafamiliare prevalente	62	-	-	1	-	-	1
Conduzione con salariati	1.124	-	-	-	-	-	-
TOTALE	5.796	3	-	2	2	1	8

Tavola 2.66 segue - Componenti la famiglia e parenti del conduttore con attività lavorativa esercitata esclusivamente o prevalentemente presso l'azienda o fuori l'azienda per settore di attività economica, classe di superficie agricola utilizzata (SAU) e forma di conduzione

CLASSI DI SAU FORME DI CONDUZIONE	Esclusivamente presso l'azienda	PREVALENTEMENTE PRESSO L'AZIENDA					Totale
		In agricoltura	Nell'industria	Nel commercio, pubblici esercizi e alberghi	Nei servizi (esclusa la Pubblica Ammin.)	Nella Pubblica Ammin.	
ALTRI FAMILIARI CHE LAVORANO IN AZIENDA							
CLASSI DI SAU (in ettari)							
Senza superficie	5	-	-	-	-	-	-
Meno di 1 ettaro	105	-	-	-	-	-	-
1 -- 2	97	-	-	-	-	-	-
2 -- 3	52	-	-	-	-	-	-
3 -- 5	120	-	-	-	-	-	-
5 -- 10	231	2	-	-	-	-	2
10 -- 20	362	2	1	-	-	-	3
20 -- 30	152	3	-	1	-	-	4
30 -- 50	117	1	-	2	1	-	4
50 -- 100	73	5	-	1	-	-	6
100 ed oltre	29	-	-	2	-	-	2
TOTALE	1.343	13	1	6	1	-	21
FORME DI CONDUZIONE							
Conduzione diretta del coltivatore	1.276	13	1	6	1	-	21
Con solo manodopera familiare	1.101	12	1	4	1	-	18
Con manodopera familiare prevalente	150	1	-	2	-	-	3
Con manodopera extrafamiliare prevalente	25	-	-	-	-	-	-
Conduzione con salariati	67	-	-	-	-	-	-
TOTALE	1.343	13	1	6	1	-	21
PARENTI							
CLASSI DI SAU (in ettari)							
Senza superficie	2	-	-	-	-	-	-
Meno di 1 ettaro	81	-	-	-	-	-	-
1 -- 2	46	1	-	-	-	-	1
2 -- 3	40	-	-	-	-	-	-
3 -- 5	42	-	-	-	-	-	-
5 -- 10	132	2	-	-	-	-	2
10 -- 20	176	2	-	-	1	-	3
20 -- 30	87	3	-	-	1	-	4
30 -- 50	117	3	1	-	-	-	4
50 -- 100	77	1	-	-	-	-	1
100 ed oltre	30	-	-	-	-	-	-
TOTALE	830	12	1	-	2	-	15
FORME DI CONDUZIONE							
Conduzione diretta del coltivatore	779	12	1	-	2	-	15
Con solo manodopera familiare	646	7	1	-	-	-	8
Con manodopera familiare prevalente	116	5	-	-	2	-	7
Con manodopera extrafamiliare prevalente	17	-	-	-	-	-	-
Conduzione con salariati	51	-	-	-	-	-	-
TOTALE	830	12	1	-	2	-	15

Tavola 2.66 segue - Componenti la famiglia e parenti del conduttore con attività lavorativa esercitata esclusivamente o prevalentemente presso l'azienda o fuori l'azienda per settore di attività economica, classe di superficie agricola utilizzata (SAU) e forma di conduzione

CLASSI DI SAU FORME DI CONDUZIONE	PREVALENTEMENTE FUORI L'AZIENDA					Totale
	In agricoltura	Nell'industria	Nel commercio, pubblici esercizi e alberghi	Nei servizi (esclusa la Pubblica Ammin.)	Nella Pubblica Ammin.	
CONDUTTORE						
CLASSI DI SAU (in ettari)						
Senza superficie	2	8	10	17	2	39
Meno di 1 ettaro	63	215	116	167	49	610
1 -- 2	30	111	63	70	24	298
2 -- 3	23	52	40	35	12	162
3 -- 5	58	64	44	53	18	237
5 -- 10	99	79	57	47	27	309
10 -- 20	89	31	38	61	19	238
20 -- 30	26	9	2	18	5	60
30 -- 50	21	3	9	17	2	52
50 -- 100	15	6	5	2	2	30
100 ed oltre	6	4	3	3	1	17
TOTALE	432	582	387	490	161	2.052
FORME DI CONDUZIONE						
Conduzione diretta del coltivatore	377	417	233	326	98	1.451
Con solo manodopera familiare	351	405	220	310	95	1.381
Con manodopera familiare prevalente	12	5	5	3	1	26
Con manodopera extrafamiliare prevalente	14	7	8	13	2	44
Conduzione con salariati	55	165	154	164	63	601
TOTALE	432	582	387	490	161	2.052
CONIUGE						
CLASSI DI SAU (in ettari)						
Senza superficie	1	5	9	7	1	23
Meno di 1 ettaro	37	100	75	100	41	353
1 -- 2	25	60	51	39	17	192
2 -- 3	14	26	25	35	15	115
3 -- 5	32	45	33	52	27	189
5 -- 10	50	104	56	89	42	341
10 -- 20	58	65	61	73	51	308
20 -- 30	15	22	20	32	22	111
30 -- 50	13	21	13	22	11	80
50 -- 100	8	2	12	6	13	41
100 ed oltre	8	2	2	7	3	22
TOTALE	261	452	357	462	243	1.775
FORME DI CONDUZIONE						
Conduzione diretta del coltivatore	231	367	272	376	201	1.447
Con solo manodopera familiare	211	338	247	344	180	1.320
Con manodopera familiare prevalente	12	20	17	18	14	81
Con manodopera extrafamiliare prevalente	8	9	8	14	7	46
Conduzione con salariati	30	85	85	86	42	328
TOTALE	261	452	357	462	243	1.775

Tavola 2.66 segue - Componenti la famiglia e parenti del conduttore con attività lavorativa esercitata esclusivamente o prevalentemente presso l'azienda o fuori l'azienda per settore di attività economica, classe di superficie agricola utilizzata (SAU) e forma di conduzione

CLASSI DI SAU FORME DI CONDUZIONE	PREVALENTEMENTE FUORI L'AZIENDA					Totale
	In agricoltura	Nell'industria	Nel commercio, pubblici esercizi e alberghi	Nei servizi (esclusa la Pubblica Ammin.)	Nella Pubblica Ammin.	
ALTRI FAMILIARI CHE LAVORANO IN AZIENDA						
CLASSI DI SAU (in ettari)						
Senza superficie	-	1	1	-	-	2
Meno di 1 ettaro	9	43	6	15	6	79
1 -- 2	8	24	9	14	4	59
2 -- 3	8	14	8	7	5	42
3 -- 5	17	36	9	17	13	92
5 -- 10	41	56	22	22	8	149
10 -- 20	56	44	22	27	7	156
20 -- 30	14	7	12	6	4	43
30 -- 50	19	7	6	5	1	38
50 -- 100	13	2	1	5	1	22
100 ed oltre	2	-	1	-	1	4
TOTALE	187	234	97	118	50	686
FORME DI CONDUZIONE						
Conduzione diretta del coltivatore	176	215	85	106	40	622
Con solo manodopera familiare	157	211	77	99	39	583
Con manodopera familiare prevalente	15	4	7	4	-	30
Con manodopera extrafamiliare prevalente	4	-	1	3	1	9
Conduzione con salariati	11	19	12	12	10	64
TOTALE	187	234	97	118	50	686
PARENTI						
CLASSI DI SAU (in ettari)						
Senza superficie	-	-	1	-	1	2
Meno di 1 ettaro	14	23	7	12	7	63
1 -- 2	8	11	3	6	3	31
2 -- 3	10	10	1	13	1	35
3 -- 5	8	20	10	17	2	57
5 -- 10	27	41	16	12	9	105
10 -- 20	30	19	12	15	13	89
20 -- 30	24	5	5	3	3	40
30 -- 50	14	-	4	8	2	28
50 -- 100	11	2	3	4	1	21
100 ed oltre	5	3	-	-	2	10
TOTALE	151	134	62	90	44	481
FORME DI CONDUZIONE						
Conduzione diretta del coltivatore	135	123	56	83	40	437
Con solo manodopera familiare	113	116	50	77	35	391
Con manodopera familiare prevalente	17	3	5	6	4	35
Con manodopera extrafamiliare prevalente	5	4	1	-	1	11
Conduzione con salariati	16	11	6	7	4	44
TOTALE	151	134	62	90	44	481

Tavola 2.67 - Capi azienda per classe di superficie totale, titolo di studio e sesso

CLASSI DI SUPERFICIE TOTALE TITOLI DI STUDIO	CAPI AZIENDA				
	Conduttore	Coniuge	Familiare	Parente	Altra persona
TOTALE					
CLASSI DI SUPERFICIE TOTALE					
Senza superficie	6	1	-	-	-
Meno di 1 ettaro	2.117	23	9	14	6
1 -- 2	1.418	10	10	5	4
2 -- 3	782	14	10	10	9
3 -- 5	1.134	14	11	5	8
5 -- 10	1.841	19	11	10	7
10 -- 20	1.716	14	15	7	13
20 -- 30	648	3	4	3	7
30 -- 50	464	3	2	2	8
50 -- 100	241	1	1	2	10
100 ed oltre	94	-	2	1	18
TOTALE	10.461	102	75	59	90
TITOLI DI STUDIO					
Conseguito in scuole ad indirizzo agrario	403	4	6	5	19
<i>Laurea o diploma universitario</i>	61	2	3	3	9
<i>Diploma di scuola media superiore</i>	342	2	3	2	10
Conseguito in altri tipi di scuole	9.550	96	67	51	70
<i>Laurea o diploma universitario</i>	237	2	-	1	13
<i>Diploma di scuola media superiore</i>	1.147	10	19	9	22
<i>Licenza di scuola media inferiore</i>	2.589	28	31	28	24
<i>Licenza di scuola elementare</i>	5.577	56	17	13	11
Capi azienda privi di titolo di studio	508	2	2	3	1
TOTALE	10.461	102	75	59	90
Capi azienda che frequentano o hanno frequentato corsi professionali	1.564	11	14	5	20
MASCHI					
CLASSI DI SUPERFICIE TOTALE					
Senza superficie	3	1	-	-	-
Meno di 1 ettaro	1.566	15	6	12	6
1 -- 2	1.029	5	8	5	4
2 -- 3	585	14	6	9	9
3 -- 5	863	10	9	3	7
5 -- 10	1.443	14	8	10	7
10 -- 20	1.480	13	12	7	13
20 -- 30	580	3	3	2	6
30 -- 50	423	3	2	1	8
50 -- 100	214	1	1	2	9
100 ed oltre	84	-	2	-	17
TOTALE	8.270	79	57	51	86
TITOLI DI STUDIO					
Conseguito in scuole ad indirizzo agrario	379	3	5	5	19
<i>Laurea o diploma universitario</i>	53	2	2	3	9
<i>Diploma di scuola media superiore</i>	326	1	3	2	10
Conseguito in altri tipi di scuole	7.562	75	50	43	66
<i>Laurea o diploma universitario</i>	162	2	-	1	10
<i>Diploma di scuola media superiore</i>	861	9	12	7	22
<i>Licenza di scuola media inferiore</i>	2.146	23	26	23	23
<i>Licenza di scuola elementare</i>	4.393	41	12	12	11
Capi azienda privi di titolo di studio	329	1	2	3	1
TOTALE	8.270	79	57	51	86
Capi azienda che frequentano o hanno frequentato corsi professionali	1.459	9	14	4	19

Tavola 2.67 segue - Capi azienda per classe di superficie totale, titolo di studio e sesso

CLASSI DI SUPERFICIE TOTALE TITOLI DI STUDIO	CAPI AZIENDA				
	Conduttore	Coniuge	Familiare	Parente	Altra persona
FEMMINE					
CLASSI DI SUPERFICIE TOTALE					
Senza superficie	3	-	-	-	-
Meno di 1 ettaro	551	8	3	2	-
1 -- 2	389	5	2	-	-
2 -- 3	197	-	4	1	-
3 -- 5	271	4	2	2	1
5 -- 10	398	5	3	-	-
10 -- 20	236	1	3	-	-
20 -- 30	68	-	1	1	1
30 -- 50	41	-	-	1	-
50 -- 100	27	-	-	-	1
100 ed oltre	10	-	-	1	1
TOTALE	2.191	23	18	8	4
TITOLI DI STUDIO					
Conseguito in scuole ad indirizzo agrario	24	1	1	-	-
<i>Laurea o diploma universitario</i>	8	-	1	-	-
<i>Diploma di scuola media superiore</i>	16	1	-	-	-
Conseguito in altri tipi di scuole	1.988	21	17	8	4
<i>Laurea o diploma universitario</i>	75	-	-	-	3
<i>Diploma di scuola media superiore</i>	286	1	7	2	-
<i>Licenza di scuola media inferiore</i>	443	5	5	5	1
<i>Licenza di scuola elementare</i>	1.184	15	5	1	-
<i>Capi azienda privi di titolo di studio</i>	179	1	-	-	-
TOTALE	2.191	23	18	8	4
Capi azienda che frequentano o hanno frequentato corsi professionali	105	2	-	1	1

Tavola 2.68 - Giornate di lavoro dei capi azienda per classe di superficie totale, titolo di studio e sesso

CLASSI DI SUPERFICIE TOTALE TITOLI DI STUDIO	CAPI AZIENDA				
	Conduttore	Coniuge	Familiare	Parente	Altra persona
TOTALE					
CLASSI DI SUPERFICIE TOTALE					
Senza superficie	44	9	-	-	-
Meno di 1 ettaro	49.364	1.110	272	275	37
1 -- 2	51.438	244	699	44	512
2 -- 3	42.433	863	271	458	961
3 -- 5	72.905	600	417	736	642
5 -- 10	175.116	1.375	940	248	70
10 -- 20	241.222	1.489	2.217	410	1.326
20 -- 30	115.804	324	581	271	755
30 -- 50	85.375	200	440	350	575
50 -- 100	47.499	70	200	355	783
100 ed oltre	17.946	-	550	100	4.068
TOTALE	899.146	6.284	6.587	3.247	9.729
TITOLI DI STUDIO					
Conseguito in scuole ad indirizzo agrario	71.392	445	1.075	267	3.261
<i>Laurea o diploma universitario</i>	7.346	65	520	260	1.044
<i>Diploma di scuola media superiore</i>	64.046	380	555	7	2.217
Conseguito in altri tipi di scuole	814.763	5.837	5.492	2.735	6.458
<i>Laurea o diploma universitario</i>	11.334	54	-	10	809
<i>Diploma di scuola media superiore</i>	97.980	848	1.549	580	2.555
<i>Licenza di scuola media inferiore</i>	312.467	1.139	2.826	1.753	2.084
<i>Licenza di scuola elementare</i>	392.982	3.796	1.117	392	1.010
Capi azienda privi di titolo di studio	12.991	2	20	245	10
TOTALE	899.146	6.284	6.587	3.247	9.729
MASCHI					
CLASSI DI SUPERFICIE TOTALE					
Senza superficie	23	9	-	-	-
Meno di 1 ettaro	38.039	971	161	273	37
1 -- 2	42.643	24	646	44	512
2 -- 3	38.033	863	208	457	961
3 -- 5	62.626	188	315	605	582
5 -- 10	156.321	525	590	248	70
10 -- 20	218.848	1.333	1.897	410	1.326
20 -- 30	108.150	324	501	270	475
30 -- 50	82.180	200	440	200	575
50 -- 100	44.179	70	200	355	782
100 ed oltre	16.187	-	550	-	4.067
TOTALE	807.229	4.507	5.508	2.862	9.387
TITOLI DI STUDIO					
Conseguito in scuole ad indirizzo agrario	68.744	95	1.055	267	3.261
<i>Laurea o diploma universitario</i>	6.580	65	500	260	1.044
<i>Diploma di scuola media superiore</i>	62.164	30	555	7	2.217
Conseguito in altri tipi di scuole	727.313	4.411	4.433	2.350	6.116
<i>Laurea o diploma universitario</i>	8.475	54	-	10	527
<i>Diploma di scuola media superiore</i>	81.127	548	1.143	578	2.555
<i>Licenza di scuola media inferiore</i>	279.552	783	2.346	1.371	2.024
<i>Licenza di scuola elementare</i>	358.159	3.026	944	391	1.010
Capi azienda privi di titolo di studio	11.172	1	20	245	10
TOTALE	807.229	4.507	5.508	2.862	9.387

Tavola 2.68 segue - Giornate di lavoro dei capi azienda per classe di superficie totale, titolo di studio e sesso

CLASSI DI SUPERFICIE TOTALE TITOLI DI STUDIO	CAPI AZIENDA				
	Conduttore	Coniuge	Familiare	Parente	Altra persona
FEMMINE					
CLASSI DI SUPERFICIE TOTALE					
Senza superficie	21	-	-	-	-
Meno di 1 ettaro	11.325	139	111	2	-
1 -- 2	8.795	220	53	-	-
2 -- 3	4.400	-	63	1	-
3 -- 5	10.279	412	102	131	60
5 -- 10	18.795	850	350	-	-
10 -- 20	22.374	156	320	-	-
20 -- 30	7.654	-	80	1	280
30 -- 50	3.195	-	-	150	-
50 -- 100	3.320	-	-	-	1
100 ed oltre	1.759	-	-	100	1
TOTALE	91.917	1.777	1.079	385	342
TITOLI DI STUDIO					
Conseguito in scuole ad indirizzo agrario	2.648	350	20	-	-
<i>Laurea o diploma universitario</i>	766	-	20	-	-
<i>Diploma di scuola media superiore</i>	1.882	350	-	-	-
Conseguito in altri tipi di scuole	87.450	1.426	1.059	385	342
<i>Laurea o diploma universitario</i>	2.859	-	-	-	282
<i>Diploma di scuola media superiore</i>	16.853	300	406	2	-
<i>Licenza di scuola media inferiore</i>	32.915	356	480	382	60
<i>Licenza di scuola elementare</i>	34.823	770	173	1	-
Capi azienda privi di titolo di studio	1.819	1	-	-	-
TOTALE	91.917	1.777	1.079	385	342

Tavola 2.69 - Capi azienda per classe di età (in anni compiuti), classe di giornate di lavoro e sesso

CLASSI DI ETÀ' CLASSI DI GIORNATE DI LAVORO	CAPI AZIENDA				
	Conduttore	Coniuge	Familiare	Parente	Altra persona
TOTALE					
CLASSI DI ETÀ'					
Meno di 20	10	1	1	-	1
20 -- 24	40	-	-	2	-
25 -- 29	166	-	4	-	2
30 -- 34	349	-	7	2	6
35 -- 39	591	4	12	7	13
40 -- 44	740	8	11	10	10
45 -- 49	862	12	10	8	10
50 -- 54	1.130	16	14	7	16
55 -- 59	1.063	14	5	5	11
60 -- 64	1.304	19	6	7	11
65 ed oltre	4.206	28	5	11	10
TOTALE	10.461	102	75	59	90
CLASSI DI GIORNATE DI LAVORO					
Meno di 10	2.677	28	18	16	16
10 -- 20	1.466	18	8	10	25
20 -- 30	698	4	6	7	4
30 -- 50	988	15	5	8	3
50 -- 100	1.054	14	9	5	5
100 -- 200	1.403	11	14	8	9
200 -- 250	712	4	6	1	6
250 -- 300	599	3	3	2	9
300 ed oltre	864	5	6	2	13
TOTALE	10.461	102	75	59	90
MASCHI					
CLASSI DI ETÀ'					
Meno di 20	9	-	1	-	1
20 -- 24	35	-	-	2	-
25 -- 29	129	-	4	-	1
30 -- 34	289	-	6	2	6
35 -- 39	489	3	8	6	13
40 -- 44	601	6	9	9	10
45 -- 49	666	8	7	7	10
50 -- 54	889	15	11	6	16
55 -- 59	837	13	4	4	9
60 -- 64	1.069	14	3	6	11
65 ed oltre	3.257	20	4	9	9
TOTALE	8.270	79	57	51	86
CLASSI DI GIORNATE DI LAVORO					
Meno di 10	1.639	23	14	11	14
10 -- 20	1.087	12	6	10	25
20 -- 30	562	3	5	7	4
30 -- 50	857	13	4	8	3
50 -- 100	914	12	5	5	4
100 -- 200	1.209	8	9	5	9
200 -- 250	632	2	5	1	6
250 -- 300	556	3	3	2	8
300 ed oltre	514	3	6	2	13
TOTALE	8.270	79	57	51	86

Tavola 2.69 segue - Capi azienda per classe di età (in anni compiuti), classe di giornate di lavoro e sesso

CLASSI DI ETÀ' CLASSI DI GIORNATE DI LAVORO	CAPI AZIENDA				
	Conduttore	Coniuge	Familiare	Parente	Altra persona
FEMMINE					
CLASSI DI ETÀ'					
Meno di 20	1	1	-	-	-
20 -- 24	5	-	-	-	-
25 -- 29	37	-	-	-	1
30 -- 34	60	-	1	-	-
35 -- 39	102	1	4	1	-
40 -- 44	139	2	2	1	-
45 -- 49	196	4	3	1	-
50 -- 54	241	1	3	1	-
55 -- 59	226	1	1	1	2
60 -- 64	235	5	3	1	-
65 ed oltre	949	8	1	2	1
TOTALE	2.191	23	18	8	4
CLASSI DI GIORNATE DI LAVORO					
Meno di 10	1.038	5	4	5	2
10 -- 20	379	6	2	-	-
20 -- 30	136	1	1	-	-
30 -- 50	131	2	1	-	-
50 -- 100	140	2	4	-	1
100 -- 200	194	3	5	3	-
200 -- 250	80	2	1	-	-
250 -- 300	43	-	-	-	1
300 ed oltre	50	2	-	-	-
TOTALE	2.191	23	18	8	4

Tavola 2.70 - Giornate di lavoro dei capi azienda per classe di età (in anni compiuti), classe di giornate di lavoro e sesso

CLASSI DI ETÀ' CLASSI DI GIORNATE DI LAVORO	CAPI AZIENDA				
	Conduttore	Coniuge	Familiare	Parente	Altra persona
TOTALE					
CLASSI DI ETÀ'					
Meno di 20	886	15	10	-	280
20 -- 24	6.348	-	-	15	-
25 -- 29	22.258	-	790	-	580
30 -- 34	53.307	-	377	34	1.152
35 -- 39	84.150	370	1.730	468	2.159
40 -- 44	95.074	900	1.385	804	1.094
45 -- 49	97.262	989	758	826	1.297
50 -- 54	111.882	1.102	811	321	1.701
55 -- 59	108.464	490	247	146	645
60 -- 64	115.847	1.425	203	136	385
65 ed oltre	203.668	993	276	497	436
TOTALE	899.146	6.284	6.587	3.247	9.729
CLASSI DI GIORNATE DI LAVORO					
Meno di 10	6.963	95	43	57	39
10 -- 20	16.507	211	93	110	250
20 -- 30	14.370	80	125	145	82
30 -- 50	32.487	465	170	270	100
50 -- 100	64.959	820	522	260	340
100 -- 200	190.419	1.423	1.779	1.000	1.180
200 -- 250	145.942	870	1.210	200	1.295
250 -- 300	157.376	770	780	560	2.413
300 ed oltre	270.123	1.550	1.865	645	4.030
TOTALE	899.146	6.284	6.587	3.247	9.729
MASCHI					
CLASSI DI ETÀ'					
Meno di 20	866	-	10	-	280
20 -- 24	5.734	-	-	15	-
25 -- 29	17.991	-	790	-	300
30 -- 34	48.975	-	365	34	1.152
35 -- 39	74.698	310	1.328	338	2.159
40 -- 44	83.630	540	1.145	654	1.094
45 -- 49	82.701	233	677	825	1.297
50 -- 54	98.299	1.072	660	320	1.701
55 -- 59	94.555	430	245	145	643
60 -- 64	108.112	1.005	112	135	385
65 ed oltre	191.668	917	176	396	376
TOTALE	807.229	4.507	5.508	2.862	9.387
CLASSI DI GIORNATE DI LAVORO					
Meno di 10	4.516	79	38	52	37
10 -- 20	12.301	146	71	110	250
20 -- 30	11.595	60	105	145	82
30 -- 50	28.226	405	140	270	100
50 -- 100	56.756	700	280	260	280
100 -- 200	163.737	1.017	1.229	620	1.180
200 -- 250	129.625	430	1.000	200	1.295
250 -- 300	145.985	770	780	560	2.133
300 ed oltre	254.488	900	1.865	645	4.030
TOTALE	807.229	4.507	5.508	2.862	9.387

Tavola 2.70 segue - Giornate di lavoro dei capi azienda per classe di età (in anni compiuti), classe di giornate di lavoro e sesso

CLASSI DI ETÀ' CLASSI DI GIORNATE DI LAVORO	CAPI AZIENDA				
	Conduttore	Coniuge	Familiare	Parente	Altra persona
FEMMINE					
CLASSI DI ETÀ'					
Meno di 20	20	15	-	-	-
20 -- 24	614	-	-	-	-
25 -- 29	4.267	-	-	-	280
30 -- 34	4.332	-	12	-	-
35 -- 39	9.452	60	402	130	-
40 -- 44	11.444	360	240	150	-
45 -- 49	14.561	756	81	1	-
50 -- 54	13.583	30	151	1	-
55 -- 59	13.909	60	2	1	2
60 -- 64	7.735	420	91	1	-
65 ed oltre	12.000	76	100	101	60
TOTALE	91.917	1.777	1.079	385	342
CLASSI DI GIORNATE DI LAVORO					
Meno di 10	2.447	16	5	5	2
10 -- 20	4.206	65	22	-	-
20 -- 30	2.775	20	20	-	-
30 -- 50	4.261	60	30	-	-
50 -- 100	8.203	120	242	-	60
100 -- 200	26.682	406	550	380	-
200 -- 250	16.317	440	210	-	-
250 -- 300	11.391	-	-	-	280
300 ed oltre	15.635	650	-	-	-
TOTALE	91.917	1.777	1.079	385	342

Tavola 2.71 - Aziende interessate al contoterzismo e relativo numero di giornate di lavoro secondo l'utilizzazione dei mezzi meccanici per classe di superficie totale e classe di superficie agricola utilizzata (SAU)

CLASSI DI SUPERFICIE TOTALE CLASSI DI SAU	AZIENDE CHE UTILIZZANO MEZZI MECCANICI						
	IN ALTRE AZIENDE AGRICOLE			IN AZIENDA E FORNITI DA			
	Totale	Di proprietà solo dell'azienda	In comproprietà	Totale	Altre aziende agricole	Organismi associativi	Imprese di esercizio e noleggio
AZIENDE							
CLASSI DI SUPERFICIE TOTALE (in ettari)							
Senza superficie	-	-	-	-	-	-	-
Meno di 1 ettaro	3	2	1	1.423	203	28	1.201
1 -- 2	8	5	3	1.268	145	18	1.113
2 -- 3	2	2	-	736	89	20	642
3 -- 5	11	7	4	1.105	100	32	1.003
5 -- 10	33	27	7	1.777	173	115	1.550
10 -- 20	67	57	11	1.651	140	160	1.432
20 -- 30	21	17	4	612	51	52	541
30 -- 50	23	22	1	435	34	25	395
50 -- 100	15	13	3	223	20	12	205
100 ed oltre	3	3	-	99	3	10	95
TOTALE	186	155	34	9.329	958	472	8.177
CLASSI DI SAU (in ettari)							
Senza superficie	-	-	-	25	6	-	19
Meno di 1 ettaro	7	4	3	1.764	240	32	1.503
1 -- 2	6	5	1	1.181	137	18	1.038
2 -- 3	-	-	-	724	78	21	639
3 -- 5	14	10	4	1.098	114	39	977
5 -- 10	35	29	7	1.810	162	123	1.594
10 -- 20	67	55	13	1.572	132	155	1.361
20 -- 30	24	22	2	506	41	42	448
30 -- 50	19	17	2	379	30	23	344
50 -- 100	11	10	2	187	16	11	174
100 ed oltre	3	3	-	83	2	8	80
TOTALE	186	155	34	9.329	958	472	8.177
GIORNATE DI LAVORO EFFETTUATE							
CLASSI DI SUPERFICIE TOTALE (in ettari)							
Senza superficie	-	-	-	-	-	-	-
Meno di 1 ettaro	131	126	5	2.441	509	157	1.775
1 -- 2	313	310	3	2.301	273	95	1.933
2 -- 3	140	140	-	1.568	208	84	1.276
3 -- 5	175	163	12	2.813	286	111	2.416
5 -- 10	1.268	1.181	87	5.424	587	327	4.510
10 -- 20	3.448	3.147	301	6.650	587	601	5.462
20 -- 30	1.280	1.145	135	3.421	229	248	2.944
30 -- 50	1.153	1.150	3	3.188	233	179	2.776
50 -- 100	721	651	70	2.529	236	119	2.174
100 ed oltre	387	387	-	2.272	47	131	2.094
TOTALE	9.016	8.400	616	32.607	3.195	2.052	27.360
CLASSI DI SAU (in ettari)							
Senza superficie	-	-	-	42	8	-	34
Meno di 1 ettaro	198	191	7	3.031	587	171	2.273
1 -- 2	386	385	1	2.243	269	93	1.881
2 -- 3	-	-	-	1.631	193	87	1.351
3 -- 5	390	378	12	2.881	342	125	2.414
5 -- 10	1.246	1.159	87	5.789	579	392	4.818
10 -- 20	3.313	3.007	306	6.720	528	566	5.626
20 -- 30	1.532	1.402	130	2.881	206	231	2.444
30 -- 50	1.113	1.090	23	2.991	223	153	2.615
50 -- 100	451	401	50	2.376	220	123	2.033
100 ed oltre	387	387	-	2.022	40	111	1.871
TOTALE	9.016	8.400	616	32.607	3.195	2.052	27.360

Tavola 2.72 - Aziende interessate al contoterzismo e relativo numero di giornate di lavoro secondo l'utilizzazione dei mezzi meccanici per forma di conduzione e zona altimetrica

FORME DI CONDUZIONE ZONE ALTIMETRICHE	AZIENDE CHE UTILIZZANO MEZZI MECCANICI						
	IN ALTRE AZIENDE AGRICOLE			IN AZIENDA E FORNITI DA			
	Totale	Di proprietà solo dell'azienda	In comproprietà	Totale	Altre aziende agricole	Organismi associativi	Imprese di esercizio e noleggio
AZIENDE							
FORME DI CONDUZIONE							
Conduzione diretta del coltivatore	182	151	34	6.774	702	429	5.880
<i>Con solo manodopera familiare</i>	162	131	34	6.328	670	403	5.472
<i>Con manodopera familiare prevalente</i>	16	16	-	322	25	17	291
<i>Con manodopera extrafamiliare prevalente</i>	4	4	-	124	7	9	117
Conduzione con salariati	4	4	-	2.554	256	43	2.296
Altra forma di conduzione	-	-	-	1	-	-	1
TOTALE	186	155	34	9.329	958	472	8.177
ZONE ALTIMETRICHE							
Montagna	-	-	-	-	-	-	-
Collina	-	-	-	-	-	-	-
Pianura	186	155	34	9.329	958	472	8.177
TOTALE	186	155	34	9.329	958	472	8.177
GIORNATE DI LAVORO EFFETTUATE							
FORME DI CONDUZIONE							
Conduzione diretta del coltivatore	8.674	8.058	616	22.849	2.371	1.788	18.690
<i>Con solo manodopera familiare</i>	7.011	6.395	616	19.758	2.226	1.583	15.949
<i>Con manodopera familiare prevalente</i>	818	818	-	1.622	76	110	1.436
<i>Con manodopera extrafamiliare prevalente</i>	845	845	-	1.469	69	95	1.305
Conduzione con salariati	342	342	-	9.757	824	264	8.669
Altra forma di conduzione	-	-	-	1	-	-	1
TOTALE	9.016	8.400	616	32.607	3.195	2.052	27.360
ZONE ALTIMETRICHE							
Montagna	-	-	-	-	-	-	-
Collina	-	-	-	-	-	-	-
Pianura	9.016	8.400	616	32.607	3.195	2.052	27.360
TOTALE	9.016	8.400	616	32.607	3.195	2.052	27.360

Tavola 2.73 - Aziende che utilizzano mezzi meccanici in altre aziende agricole e relative giornate di lavoro, per classe di giornate di lavoro effettuate in altre aziende, classe di superficie agricola utilizzata (SAU) e classe di giornate di lavoro aziendale

CLASSI DI SAU	CLASSI DI GIORNATE DI LAVORO EFFETTUATE IN ALTRE AZIENDE								Totale
CLASSI DI GIORNATE DI LAVORO AZIENDALE	1 -- 2	3 -- 4	5 -- 9	10 -- 14	15 -- 19	20 -- 29	30 -- 49	50 ed oltre	
AZIENDE									
CLASSI DI SAU (in ettari)									
Meno di 1 ettaro	2	-	1	-	1	-	1	2	7
1 -- 2	1	-	1	-	-	-	-	4	6
3 -- 5	4	1	3	2	-	-	1	3	14
5 -- 10	4	4	4	2	1	5	6	9	35
10 -- 20	9	4	5	2	1	6	16	24	67
20 -- 30	1	-	-	3	2	2	8	8	24
30 -- 50	-	1	1	4	1	1	1	10	19
50 -- 100	-	-	1	1	1	1	1	6	11
100 ed oltre	-	-	-	-	-	-	-	3	3
TOTALE	21	10	16	14	7	15	34	69	186
CLASSI DI GIORNATE DI LAVORO AZIENDALE									
Meno di 50	9	3	5	2	1	3	5	12	40
50 -- 100	1	1	-	1	-	3	6	4	16
100 -- 200	2	3	4	1	1	1	6	20	38
200 -- 300	4	2	4	2	-	3	6	11	32
300 -- 500	4	1	3	7	4	4	8	11	42
500 -- 1000	1	-	-	1	1	1	3	9	16
1000 -- 2500	-	-	-	-	-	-	-	2	2
2500 ed oltre	-	-	-	-	-	-	-	-	-
TOTALE	21	10	16	14	7	15	34	69	186
GIORNATE DI LAVORO EFFETTUATE IN ALTRE AZIENDE									
CLASSI DI SAU (in ettari)									
Meno di 1 ettaro	2	-	5	-	15	-	46	130	198
1 -- 2	1	-	5	-	-	-	-	380	386
3 -- 5	6	3	16	20	-	-	30	315	390
5 -- 10	7	12	23	20	15	111	228	830	1.246
10 -- 20	12	12	30	20	15	123	584	2.517	3.313
20 -- 30	2	-	-	30	30	48	267	1.155	1.532
30 -- 50	-	3	5	40	15	20	30	1.000	1.113
50 -- 100	-	-	6	10	15	20	30	370	451
100 ed oltre	-	-	-	-	-	-	-	387	387
TOTALE	30	30	90	140	105	322	1.215	7.084	9.016
CLASSI DI GIORNATE DI LAVORO AZIENDALE									
Meno di 50	12	9	28	20	15	61	206	1.135	1.486
50 -- 100	2	3	-	10	-	73	208	450	746
100 -- 200	3	9	24	10	15	20	215	2.165	2.461
200 -- 300	6	6	23	20	-	65	204	760	1.084
300 -- 500	5	3	15	70	60	83	292	1.387	1.915
500 -- 1000	2	-	-	10	15	20	90	890	1.027
1000 -- 2500	-	-	-	-	-	-	-	297	297
2500 ed oltre	-	-	-	-	-	-	-	-	-
TOTALE	30	30	90	140	105	322	1.215	7.084	9.016

Tavola 2.74 - Aziende che utilizzano mezzi meccanici in altre aziende agricole e relative giornate di lavoro per classe di giornate di lavoro effettuate in altre aziende, forma di conduzione e zona altimetrica

FORME DI CONDUZIONE ZONE ALTIMETRICHE	CLASSI DI GIORNATE DI LAVORO EFFETTUATE IN ALTRE AZIENDE								Totale
	1 -- 2	3 -- 4	5 -- 9	10 -- 14	15 -- 19	20 -- 29	30 -- 49	50 ed oltre	
AZIENDE									
FORME DI CONDUZIONE									
Conduzione diretta del coltivatore	21	10	16	14	7	15	32	67	182
<i>Con solo manodopera familiare</i>	20	10	14	11	5	14	30	58	162
<i>Con manodopera familiare prevalente</i>	1	-	2	3	2	1	2	5	16
<i>Con manodopera extrafamiliare prevalente</i>	-	-	-	-	-	-	-	4	4
Conduzione con salariati	-	-	-	-	-	-	2	2	4
TOTALE	21	10	16	14	7	15	34	69	186
ZONE ALTIMETRICHE									
Montagna	-	-	-	-	-	-	-	-	-
Collina	-	-	-	-	-	-	-	-	-
Pianura	21	10	16	14	7	15	34	69	186
TOTALE	21	10	16	14	7	15	34	69	186
GIORNATE DI LAVORO EFFETTUATE IN ALTRE AZIENDE									
FORME DI CONDUZIONE									
Conduzione diretta del coltivatore	30	30	90	140	105	322	1.155	6.802	8.674
<i>Con solo manodopera familiare</i>	28	30	79	110	75	297	1.075	5.317	7.011
<i>Con manodopera familiare prevalente</i>	2	-	11	30	30	25	80	640	818
<i>Con manodopera extrafamiliare prevalente</i>	-	-	-	-	-	-	-	845	845
Conduzione con salariati	-	-	-	-	-	-	60	282	342
TOTALE	30	30	90	140	105	322	1.215	7.084	9.016
ZONE ALTIMETRICHE									
Montagna	-	-	-	-	-	-	-	-	-
Collina	-	-	-	-	-	-	-	-	-
Pianura	30	30	90	140	105	322	1.215	7.084	9.016
TOTALE	30	30	90	140	105	322	1.215	7.084	9.016

Tavola 2.75 - Aziende che utilizzano mezzi meccanici extraziendali e relative giornate di lavoro extraziendale, per classe di giornate di lavoro extraziendale, classe di superficie agricola utilizzata (SAU) e classe di giornate di lavoro aziendale

CLASSI DI SAU CLASSI DI GIORNATE DI LAVORO AZIENDALE	CLASSI DI GIORNATE DI LAVORO EXTRAZIENDALI								Totale
	1 -- 2	3 -- 4	5 -- 9	10 -- 14	15 -- 19	20 -- 29	30 -- 49	50 ed oltre	
AZIENDE									
CLASSI DI SAU (in ettari)									
Senza superficie	22	2	1	-	-	-	-	-	25
Meno di 1 ettaro	1.517	143	76	27	-	1	-	-	1.764
1 -- 2	948	173	54	6	-	-	-	-	1.181
2 -- 3	514	150	46	14	-	-	-	-	724
3 -- 5	658	320	97	20	2	1	-	-	1.098
5 -- 10	936	506	286	69	7	5	1	-	1.810
10 -- 20	620	492	320	97	16	13	10	4	1.572
20 -- 30	129	170	128	48	11	10	7	3	506
30 -- 50	47	115	119	45	15	22	15	1	379
50 -- 100	6	28	62	38	16	18	11	8	187
100 ed oltre	1	3	10	14	12	14	14	15	83
TOTALE	5.398	2.102	1.199	378	79	84	58	31	9.329
CLASSI DI GIORNATE DI LAVORO AZIENDALE									
Meno di 50	3.062	924	493	160	21	33	25	7	4.725
50 -- 100	598	205	114	40	3	6	7	2	975
100 -- 200	624	297	177	39	11	10	6	4	1.168
200 -- 300	388	246	119	44	9	8	2	5	821
300 -- 500	461	253	164	54	17	10	5	2	966
500 -- 1000	229	155	104	28	11	9	7	4	547
1000 -- 2500	36	21	26	13	5	6	5	3	115
2500 ed oltre	-	1	2	-	2	2	1	4	12
TOTALE	5.398	2.102	1.199	378	79	84	58	31	9.329
GIORNATE DI LAVORO EXTRAZIENDALE									
CLASSI DI SAU (in ettari)									
Senza superficie	31	6	5	-	-	-	-	-	42
Meno di 1 ettaro	1.851	447	443	270	-	20	-	-	3.031
1 -- 2	1.328	542	313	60	-	-	-	-	2.243
2 -- 3	745	486	260	140	-	-	-	-	1.631
3 -- 5	1.000	1.055	573	200	33	20	-	-	2.881
5 -- 10	1.458	1.696	1.678	704	109	104	40	-	5.789
10 -- 20	1.032	1.636	1.942	1.025	246	269	370	200	6.720
20 -- 30	234	572	798	510	174	213	230	150	2.881
30 -- 50	78	398	732	497	232	490	514	50	2.991
50 -- 100	10	100	407	411	251	393	402	402	2.376
100 ed oltre	1	11	65	155	191	306	483	810	2.022
TOTALE	7.768	6.949	7.216	3.972	1.236	1.815	2.039	1.612	32.607
CLASSI DI GIORNATE DI LAVORO AZIENDALE									
Meno di 50	4.248	3.031	2.942	1.654	333	707	864	412	14.191
50 -- 100	864	669	663	411	45	128	250	100	3.130
100 -- 200	952	986	1.068	414	171	233	220	200	4.244
200 -- 300	597	826	743	469	141	161	88	250	3.275
300 -- 500	696	845	996	583	268	218	170	100	3.876
500 -- 1000	355	518	632	309	173	196	242	200	2.625
1000 -- 2500	56	70	157	132	75	132	165	150	937
2500 ed oltre	-	4	15	-	30	40	40	200	329
TOTALE	7.768	6.949	7.216	3.972	1.236	1.815	2.039	1.612	32.607

Tavola. 2.76 - Aziende che utilizzano mezzi meccanici extraziendali e relative giornate di lavoro extraziendale per classe di giornate di lavoro extraziendale, forma di conduzione e zona altimetrica

FORME DI CONDUZIONE ZONE ALTIMETRICHE	CLASSI DI GIORNATE DI LAVORO EXTRAZIENDALE								Totale
	1 -- 2	3 -- 4	5 -- 9	10 -- 14	15 -- 19	20 -- 29	30 -- 49	50 ed oltre	
AZIENDE									
FORME DI CONDUZIONE									
Conduzione diretta del coltivatore	3.872	1.583	912	260	58	45	26	18	6.774
Con solo manodopera familiare	3.724	1.471	818	222	38	34	12	9	6.328
Con manodopera familiare prevalente	124	92	65	22	10	3	4	2	322
Con manodopera extrafamiliare prevalente	24	20	29	16	10	8	10	7	124
Conduzione con salariati	1.525	519	287	118	21	39	32	13	2.554
Altra forma di conduzione	1	-	-	-	-	-	-	-	1
TOTALE	5.398	2.102	1.199	378	79	84	58	31	9.329
ZONE ALITIMETRICHE									
Montagna	-	-	-	-	-	-	-	-	-
Collina	-	-	-	-	-	-	-	-	-
Pianura	5.398	2.102	1.199	378	79	84	58	31	9.329
TOTALE	5.398	2.102	1.199	378	79	84	58	31	9.329
GIORNATE DI LAVORO EXTRAZIENDALE									
FORME DI CONDUZIONE									
Conduzione diretta del coltivatore	5.639	5.250	5.512	2.741	905	981	919	902	22.849
Con solo manodopera familiare	5.414	4.864	4.923	2.326	600	738	441	452	19.758
Con manodopera familiare prevalente	186	315	402	241	150	65	163	100	1.622
Con manodopera extrafamiliare prevalente	39	71	187	174	155	178	315	350	1.469
Conduzione con salariati	2.128	1.699	1.704	1.231	331	834	1.120	710	9.757
Altra forma di conduzione	1	-	-	-	-	-	-	-	1
TOTALE	7.768	6.949	7.216	3.972	1.236	1.815	2.039	1.612	32.607
ZONE ALTIMETRICHE									
Montagna	-	-	-	-	-	-	-	-	-
Collina	-	-	-	-	-	-	-	-	-
Pianura	7.768	6.949	7.216	3.972	1.236	1.815	2.039	1.612	32.607
TOTALE	7.768	6.949	7.216	3.972	1.236	1.815	2.039	1.612	32.607

Tavola 2.77 - Aziende che utilizzano mezzi meccanici extraziendali e superficie lavorata secondo le principali operazioni effettuate per classe di superficie agricola utilizzata (SAU), forma di conduzione e zona altimetrica (superficie in ettari)

OPERAZIONI EFFETTUATE IN AZIENDA CON MEZZI EXTRAZIENDALI									
CLASSI DI SAU FORME DI CONDUZIONE ZONE ALTIMETRICHE	Totale	Affidamento completo	AFFIDAMENTO PARZIALE						
			Solo aratura	Solo semina	Solo raccolta meccanica	Aratura e semina	Aratura e raccolta meccanica	Semina e raccolta meccanica	Aratura, semina e raccolta meccanica
AZIENDE									
CLASSI DI SAU									
Senza superficie	25	14	-	-	-	-	-	-	-
Meno di 1 ettaro	1.764	1.006	53	7	33	22	-	-	-
1 -- 2	1.181	643	11	16	34	2	-	-	-
2 -- 3	724	287	3	4	40	4	-	-	2
3 -- 5	1.098	340	4	4	123	2	-	-	-
5 -- 10	1.810	337	2	10	340	6	-	2	-
10 -- 20	1.572	160	-	6	536	2	1	7	2
20 -- 30	506	35	2	2	218	-	-	2	-
30 -- 50	379	44	1	3	177	-	-	3	-
50 -- 100	187	19	-	-	94	-	1	-	-
100 ed oltre	83	7	-	-	37	-	-	1	-
TOTALE	9.329	2.892	76	52	1.632	38	2	15	4
FORME DI CONDUZIONE									
Conduzione diretta del coltivatore	6.774	524	74	51	1.600	38	2	15	4
Con solo manodopera familiare	6.328	509	71	41	1.473	35	2	13	4
Con manodopera familiare prevalente	322	7	3	7	88	3	-	1	-
Con manodopera extrafamiliare prevalente	124	8	-	3	39	-	-	1	-
Conduzione con salariati	2.554	2.368	2	1	32	-	-	-	-
Altra forma di conduzione	1	-	-	-	-	-	-	-	-
TOTALE	9.329	2.892	76	52	1.632	38	2	15	4
ZONE ALTIMETRICHE									
Montagna	-	-	-	-	-	-	-	-	-
Collina	-	-	-	-	-	-	-	-	-
Pianura	9.329	2.892	76	52	1.632	38	2	15	4
TOTALE	9.329	2.892	76	52	1.632	38	2	15	4
SUPERFICIE LAVORATA									
CLASSI DI SAU									
Senza superficie	76,33	33,16	-	-	-	-	-	-	-
Meno di 1 ettaro	1.705,40	553,37	18,47	2,58	14,17	12,76	-	-	-
1 -- 2	3.019,98	885,50	11,71	11,63	44,21	4,60	-	-	-
2 -- 3	3.519,83	679,27	6,00	3,70	82,43	19,20	-	-	16,50
3 -- 5	8.190,01	1.264,76	13,60	12,79	426,47	12,80	-	-	-
5 -- 10	23.677,73	2.343,71	9,13	50,05	2.209,60	59,36	-	28,10	-
10 -- 20	34.261,77	2.207,36	-	53,90	6.400,99	45,30	24,02	134,53	66,50
20 -- 30	16.627,67	819,10	32,49	11,30	4.207,23	-	-	95,10	-
30 -- 50	18.466,22	1.549,29	39,49	51,30	5.199,02	-	-	170,66	-
50 -- 100	16.229,15	1.295,57	-	-	5.317,94	-	86,35	-	-
100 ed oltre	17.681,06	1.093,81	-	-	6.352,56	-	-	394,82	-
TOTALE	143.455,15	12.724,90	130,89	197,25	30.254,62	154,02	110,37	823,21	83,00
FORME DI CONDUZIONE									
Conduzione diretta del coltivatore	124.055,74	3.351,78	130,68	188,45	27.345,83	154,02	110,37	823,21	83,00
Con solo manodopera familiare	102.567,41	2.676,76	84,19	166,75	21.310,57	140,02	110,37	406,35	83,00
Con manodopera familiare prevalente	10.797,43	258,84	46,49	14,00	3.016,30	14,00	-	22,04	-
Con manodopera extrafamiliare prevalente	10.690,90	416,18	-	7,70	3.018,96	-	-	394,82	-
Conduzione con salariati	19.396,41	9.373,12	0,21	8,80	2.908,79	-	-	-	-
Altra forma di conduzione	3,00	-	-	-	-	-	-	-	-
TOTALE	143.455,15	12.724,90	130,89	197,25	30.254,62	154,02	110,37	823,21	83,00
ZONE ALTIMETRICHE									
Montagna	-	-	-	-	-	-	-	-	-
Collina	-	-	-	-	-	-	-	-	-
Pianura	143.455,15	12.724,90	130,89	197,25	30.254,62	154,02	110,37	823,21	83,00
TOTALE	143.455,15	12.724,90	130,89	197,25	30.254,62	154,02	110,37	823,21	83,00

Tavola 2.78 - Aziende con attrezzature informatiche per classe di superficie agricola utilizzata (SAU) e forma di conduzione

CLASSI DI SAU FORME DI CONDUZIONE	AZIENDE CON ATTREZZATURE INFORMATICHE						
	Totale	Servizi amministrativi	Gestione coltivazione e/o allevamenti	Altre operazioni	UTILIZZO ABITUALE RETE INTERNET		
					Dispone di un sito proprio	Uso del commercio elettronico per la vendita di prodotti aziendali	Uso del commercio elettronico per l'acquisto di mezzi tecnici
CLASSI DI SAU (in ettari)							
Senza superficie	5	4	2	1	1	-	-
Meno di 1 ettaro	6	2	3	-	1	-	-
1 -- 2	12	5	6	1	1	1	-
2 -- 3	7	4	4	1	2	-	-
3 -- 5	24	14	7	4	4	1	2
5 -- 10	40	19	26	4	4	2	1
10 -- 20	64	35	36	7	8	1	5
20 -- 30	35	14	25	5	2	1	3
30 -- 50	44	20	27	6	5	-	5
50 -- 100	42	26	35	2	3	1	4
100 ed oltre	45	41	30	3	4	1	2
TOTALE	324	184	201	34	35	8	22
FORME DI CONDUZIONE							
Conduzione diretta del coltivatore	257	128	168	26	26	6	22
<i>Con solo manodopera familiare</i>	159	67	102	15	15	2	9
<i>Con manodopera familiare prevalente</i>	50	27	34	7	5	-	6
<i>Con manodopera extrafamiliare prevalente</i>	48	34	32	4	6	4	7
Conduzione con salariati	67	56	33	8	9	2	-
Altra forma di conduzione	-	-	-	-	-	-	-
TOTALE	324	184	201	34	35	8	22

Capitolo 3 – Dati provinciali (Universo CEE)

Tavola 3.1 - Aziende e relativa superficie totale per classe di superficie totale, forma di conduzione, titolo di possesso dei terreni e zona altimetrica (superficie in ettari) - PIANURA

FORME DI CONDUZIONE TITOLI DI POSSESSO DEI TERRENI	CLASSI DI SUPERFICIE TOTALE								Totale
	Meno di 1	1 -- 2	2 -- 5	5 -- 10	10 -- 20	20 -- 50	50 -- 100	100 ed oltre	
AZIENDE									
Solo in proprietà	1.006	657	1.036	1.065	913	430	59	9	5.175
Solo in affitto	22	20	50	77	87	62	9	1	328
Solo in uso gratuito	10	9	8	4	4	1	1	-	37
Parte in proprietà e parte in affitto	8	37	139	303	426	371	97	12	1.393
Parte in proprietà e parte in uso gratuito	18	15	52	37	37	16	2	-	177
Parte in affitto e parte in uso gratuito	-	-	1	2	4	1	-	-	8
Parte in proprietà, parte in affitto e parte in uso gratuito	-	1	6	17	17	13	4	-	58
Con solo manodopera familiare	1.064	739	1.292	1.505	1.488	894	172	22	7.176
Solo in proprietà	2	8	26	28	43	33	13	9	162
Solo in affitto	-	1	2	12	12	7	1	6	41
Parte in proprietà e parte in affitto	-	5	8	20	50	66	18	7	174
Parte in proprietà e parte in uso gratuito	-	1	-	2	1	2	1	-	7
Parte in affitto e parte in uso gratuito	-	-	-	-	-	1	-	-	1
Parte in proprietà, parte in affitto e parte in uso gratuito	-	-	-	-	1	2	-	-	3
Con manodopera familiare prevalente	2	15	36	62	107	111	33	22	388
Solo in proprietà	1	3	9	6	12	20	6	9	66
Solo in affitto	1	1	2	2	1	4	5	3	19
Parte in proprietà e parte in affitto	-	-	-	5	7	12	15	21	60
Parte in proprietà e parte in uso gratuito	-	-	1	-	-	-	-	1	2
Parte in proprietà, parte in affitto e parte in uso gratuito	-	-	-	-	-	1	-	-	1
Con manodopera extrafamiliare prevalente	2	4	12	13	20	37	26	34	148
Solo in proprietà	647	613	553	252	112	75	13	14	2.279
Solo in affitto	5	5	15	12	10	14	2	12	75
Solo in uso gratuito	5	7	2	2	-	-	1	1	18
Parte in proprietà e parte in affitto	1	10	44	25	20	12	7	10	129
Parte in proprietà e parte in uso gratuito	9	20	20	9	4	1	-	-	63
Parte in affitto e parte in uso gratuito	-	1	1	-	1	-	1	-	4
Parte in proprietà, parte in affitto e parte in uso gratuito	-	-	2	-	1	-	-	-	3
Conduzione con salariati	667	656	637	300	148	102	24	37	2.571
Conduzione a colonia parziaria appoderata	-	-	-	-	-	-	-	-	-
Solo in proprietà	-	1	-	-	-	-	-	-	1
Altra forma di conduzione	-	1	-	-	-	-	-	-	1
Solo in proprietà	1.656	1.282	1.624	1.351	1.080	558	91	41	7.683
Solo in affitto	28	27	69	103	110	87	17	22	463
Solo in uso gratuito	15	16	10	6	4	1	2	1	55
Parte in proprietà e parte in affitto	9	52	191	353	503	461	137	50	1.756
Parte in proprietà e parte in uso gratuito	27	36	73	48	42	19	3	1	249
Parte in affitto e parte in uso gratuito	-	1	2	2	5	2	1	-	13
Parte in proprietà, parte in affitto e parte in uso gratuito	-	1	8	17	19	16	4	-	65
TOTALE	1.735	1.415	1.977	1.880	1.763	1.144	255	115	10.284

Tavola 3.1 segue - Aziende e relativa superficie totale per classe di superficie totale, forma di conduzione, titolo di possesso dei terreni e zona altimetrica (superficie in ettari) - PIANURA

FORME DI CONDUZIONE TITOLI DI POSSESSO DEI TERRENI	CLASSI DI SUPERFICIE TOTALE								Totale
	Meno di 1	1 -- 2	2 -- 5	5 -- 10	10 -- 20	20 -- 50	50 -- 100	100 ed oltre	
SUPERFICIE TOTALE									
Solo in proprietà	545,95	933,13	3.457,96	7.653,18	12.931,54	12.317,39	3.876,38	1.557,92	43.273,45
Solo in affitto	13,59	27,67	165,02	574,52	1.208,97	1.852,25	566,98	178,12	4.587,12
Solo in uso gratuito	6,08	13,39	24,20	27,13	56,49	39,70	72,69	-	239,68
Parte in proprietà e parte in affitto	4,60	56,27	506,18	2.270,93	6.169,28	11.209,68	6.518,62	1.700,85	28.436,41
Parte in proprietà e parte in uso gratuito	11,69	20,63	162,85	262,70	493,08	460,28	138,12	-	1.549,35
Parte in affitto e parte in uso gratuito	-	-	4,42	13,21	53,73	25,33	-	-	96,69
Parte in proprietà, parte in affitto e parte in uso gratuito	-	1,65	21,21	138,75	261,50	393,68	269,18	-	1.085,97
Con solo manodopera familiare	581,91	1.052,74	4.341,84	10.940,42	21.174,59	26.298,31	11.441,97	3.436,89	79.268,67
Solo in proprietà	1,46	12,04	83,35	193,33	642,75	1.020,83	887,87	1.606,37	4.448,00
Solo in affitto	-	1,00	7,28	92,75	184,82	245,63	70,66	947,63	1.549,77
Parte in proprietà e parte in affitto	-	8,99	27,39	161,04	734,88	1.948,02	1.334,02	1.223,85	5.438,19
Parte in proprietà e parte in uso gratuito	-	1,40	-	15,27	14,45	52,83	57,94	-	141,89
Parte in affitto e parte in uso gratuito	-	-	-	-	-	42,44	-	-	42,44
Parte in proprietà, parte in affitto e parte in uso gratuito	-	-	-	-	19,11	76,61	-	-	95,72
Con manodopera familiare prevalente	1,46	23,43	118,02	462,39	1.596,01	3.386,36	2.350,49	3.777,85	11.716,01
Solo in proprietà	0,73	4,16	31,33	43,40	177,56	674,54	423,82	1.808,20	3.163,74
Solo in affitto	0,63	1,47	6,50	16,03	18,57	96,94	304,09	2.518,93	2.963,16
Parte in proprietà e parte in affitto	-	-	-	38,29	113,21	393,44	1.090,82	4.964,08	6.599,84
Parte in proprietà e parte in uso gratuito	-	-	4,33	-	-	-	-	199,63	203,96
Parte in proprietà, parte in affitto e parte in uso gratuito	-	-	-	-	-	38,57	-	-	38,57
Con manodopera extrafamiliare prevalente	1,36	5,63	42,16	97,72	309,34	1.203,49	1.818,73	9.490,84	12.969,27
Solo in proprietà	398,16	854,17	1.723,26	1.752,69	1.538,23	2.347,45	893,94	2.937,30	12.445,20
Solo in affitto	3,49	7,79	43,48	91,11	156,27	421,93	164,61	5.127,97	6.016,65
Solo in uso gratuito	3,27	9,89	7,60	12,40	-	-	52,58	205,81	291,55
Parte in proprietà e parte in affitto	0,65	14,62	149,77	182,49	274,31	359,39	562,14	3.342,21	4.885,58
Parte in proprietà e parte in uso gratuito	5,88	29,05	66,01	72,75	54,77	25,04	-	-	253,50
Parte in affitto e parte in uso gratuito	-	1,42	2,10	-	10,00	-	57,23	-	70,75
Parte in proprietà, parte in affitto e parte in uso gratuito	-	-	8,38	-	11,59	-	-	-	19,97
Conduzione con salariati	411,45	916,94	2.000,60	2.111,44	2.045,17	3.153,81	1.730,50	11.613,29	23.983,20
Conduzione a colonia parziaria appoderata	-	-	-	-	-	-	-	-	-
Solo in proprietà	-	1,68	-	-	-	-	-	-	1,68
Altra forma di conduzione	-	1,68	-	-	-	-	-	-	1,68
Solo in proprietà	946,30	1.805,18	5.295,90	9.642,60	15.290,08	16.360,21	6.082,01	7.909,79	63.332,07
Solo in affitto	17,71	37,93	222,28	774,41	1.568,63	2.616,75	1.106,34	8.772,65	15.116,70
Solo in uso gratuito	9,35	23,28	31,80	39,53	56,49	39,70	125,27	205,81	531,23
Parte in proprietà e parte in affitto	5,25	79,88	683,34	2.652,75	7.291,68	13.910,53	9.505,60	11.230,99	45.360,02
Parte in proprietà e parte in uso gratuito	17,57	51,08	233,19	350,72	562,30	538,15	196,06	199,63	2.148,70
Parte in affitto e parte in uso gratuito	-	1,42	6,52	13,21	63,73	67,77	57,23	-	209,88
Parte in proprietà, parte in affitto e parte in uso gratuito	-	1,65	29,59	138,75	292,20	508,86	269,18	-	1.240,23
TOTALE	996,18	2.000,42	6.502,62	13.611,97	25.125,11	34.041,97	17.341,69	28.318,87	127.938,83

Tavola 3.2 - Aziende e relativa superficie agricola utilizzata (SAU) per classe di superficie agricola utilizzata, forma di conduzione, titolo di possesso dei terreni e zona altimetrica (superficie in ettari) - PIANURA

FORME DI CONDUZIONE TITOLI DI POSSESSO DEI TERRENI	CLASSI DI SUPERFICIE AGRICOLA UTILIZZATA								Totale
	Meno di 1	1 -- 2	2 -- 5	5 -- 10	10 -- 20	20 -- 50	50 -- 100	100 ed oltre	
AZIENDE									
Solo in proprietà	1.200	611	1.046	1.069	848	350	50	7	5.181
Solo in affitto	26	26	49	94	78	53	8	1	335
Solo in uso gratuito	11	10	6	4	4	1	1	-	37
Parte in proprietà e parte in affitto	14	36	163	327	432	321	78	11	1.382
Parte in proprietà e parte in uso gratuito	24	18	48	35	31	13	2	-	171
Parte in affitto e parte in uso gratuito	-	-	2	1	3	1	-	-	7
Parte in proprietà, parte in affitto e parte in uso gratuito	-	2	6	17	17	12	2	-	56
Con solo manodopera familiare	1.275	703	1.320	1.547	1.413	751	141	19	7.169
Solo in proprietà	5	12	25	30	41	32	11	8	164
Solo in affitto	1	-	5	9	13	6	2	5	41
Parte in proprietà e parte in affitto	-	6	8	25	54	56	18	5	172
Parte in proprietà e parte in uso gratuito	-	-	-	2	2	1	1	-	6
Parte in affitto e parte in uso gratuito	-	-	-	-	-	1	-	-	1
Parte in proprietà, parte in affitto e parte in uso gratuito	-	-	-	-	1	2	-	-	3
Con manodopera familiare prevalente	6	18	38	66	111	98	32	18	387
Solo in proprietà	1	6	7	7	13	20	4	8	66
Solo in affitto	2	1	1	3	1	6	3	4	21
Parte in proprietà e parte in affitto	-	-	1	4	9	14	13	17	58
Parte in proprietà e parte in uso gratuito	-	-	1	-	-	-	-	1	2
Parte in proprietà, parte in affitto e parte in uso gratuito	-	-	-	-	-	1	-	-	1
Con manodopera extrafamiliare prevalente	3	7	10	14	23	41	20	30	148
Solo in proprietà	819	543	493	235	99	60	11	12	2.272
Solo in affitto	5	10	13	14	12	11	3	12	80
Solo in uso gratuito	7	4	2	2	-	1	-	1	17
Parte in proprietà e parte in affitto	4	12	41	25	17	9	8	7	123
Parte in proprietà e parte in uso gratuito	15	17	16	10	4	-	-	-	62
Parte in affitto e parte in uso gratuito	-	2	-	1	-	-	1	-	4
Parte in proprietà, parte in affitto e parte in uso gratuito	-	-	2	-	1	-	-	-	3
Conduzione con salariati	850	588	567	287	133	81	23	32	2.561
Conduzione a colonia parziaria appoderata	-	-	-	-	-	-	-	-	-
Solo in proprietà	-	1	-	-	-	-	-	-	1
Altra forma di conduzione	-	1	-	-	-	-	-	-	1
Solo in proprietà	2.025	1.173	1.571	1.341	1.001	462	76	35	7.684
Solo in affitto	34	37	68	120	104	76	16	22	477
Solo in uso gratuito	18	14	8	6	4	2	1	1	54
Parte in proprietà e parte in affitto	18	54	213	381	512	400	117	40	1.735
Parte in proprietà e parte in uso gratuito	39	35	65	47	37	14	3	1	241
Parte in affitto e parte in uso gratuito	-	2	2	2	3	2	1	-	12
Parte in proprietà, parte in affitto e parte in uso gratuito	-	2	8	17	19	15	2	-	63
TOTALE	2.134	1.317	1.935	1.914	1.680	971	216	99	10.266

Tavola 3.2 segue - Aziende e relativa superficie agricola utilizzata (SAU) per classe di superficie agricola utilizzata, forma di conduzione, titolo di possesso dei terreni e zona altimetrica (superficie in ettari) - PIANURA

FORME DI CONDUZIONE TITOLI DI POSSESSO DEI TERRENI	CLASSI DI SUPERFICIE AGRICOLA UTILIZZATA								Totale
	Meno di 1	1 -- 2	2 -- 5	5 -- 10	10 -- 20	20 -- 50	50 -- 100	100 ed oltre	
SUPERFICIE AGRICOLA UTILIZZATA									
Solo in proprietà	545,72	854,93	3.479,54	7.667,49	11.926,00	10.070,60	3.242,84	1.276,36	39.063,48
Solo in affitto	15,57	35,96	161,89	713,56	1.120,78	1.567,02	482,76	168,72	4.266,26
Solo in uso gratuito	5,34	14,11	18,88	24,83	52,78	37,20	65,42	-	218,56
Parte in proprietà e parte in affitto	8,68	52,45	587,57	2.444,52	6.286,53	9.699,20	5.155,25	1.467,78	25.701,98
Parte in proprietà e parte in uso gratuito	13,95	27,91	147,09	259,98	409,72	360,81	127,76	-	1.347,22
Parte in affitto e parte in uso gratuito	-	-	8,50	6,36	35,55	21,80	-	-	72,21
Parte in proprietà, parte in affitto e parte in uso gratuito	-	3,15	21,12	131,05	244,85	402,39	149,71	-	952,27
Con solo manodopera familiare	589,26	988,51	4.424,59	11.247,79	20.076,21	22.159,02	9.223,74	2.912,86	71.621,98
Solo in proprietà	3,52	17,41	83,28	214,50	604,35	979,64	765,84	1.300,82	3.969,36
Solo in affitto	0,50	-	17,05	69,84	187,15	194,06	166,62	783,97	1.419,19
Parte in proprietà e parte in affitto	-	9,37	27,07	193,53	794,05	1.624,93	1.324,88	937,80	4.911,63
Parte in proprietà e parte in uso gratuito	-	-	-	14,18	31,54	29,45	53,47	-	128,64
Parte in affitto e parte in uso gratuito	-	-	-	-	-	38,75	-	-	38,75
Parte in proprietà, parte in affitto e parte in uso gratuito	-	-	-	-	17,30	69,32	-	-	86,62
Con manodopera familiare prevalente	4,02	26,78	127,40	492,05	1.634,39	2.936,15	2.310,81	3.022,59	10.554,19
Solo in proprietà	0,65	7,41	20,82	51,40	183,36	658,74	308,25	1.471,97	2.702,60
Solo in affitto	1,02	1,80	4,15	20,30	17,57	186,52	182,14	2.436,76	2.850,26
Parte in proprietà e parte in affitto	-	-	4,90	32,35	139,37	535,12	955,77	3.460,75	5.128,26
Parte in proprietà e parte in uso gratuito	-	-	4,00	-	-	-	-	186,15	190,15
Parte in proprietà, parte in affitto e parte in uso gratuito	-	-	-	-	-	34,71	-	-	34,71
Con manodopera extrafamiliare prevalente	1,67	9,21	33,87	104,05	340,30	1.415,09	1.446,16	7.555,63	10.905,98
Solo in proprietà	461,28	750,19	1.537,09	1.629,70	1.375,48	1.907,17	778,92	2.408,04	10.847,87
Solo in affitto	2,94	14,54	37,27	108,69	197,08	331,80	207,80	4.398,86	5.298,98
Solo in uso gratuito	4,85	5,40	7,04	11,92	-	37,24	-	180,50	246,95
Parte in proprietà e parte in affitto	3,05	19,27	136,79	186,83	242,28	261,10	651,58	2.631,38	4.132,28
Parte in proprietà e parte in uso gratuito	9,20	24,44	49,77	74,03	59,37	-	-	-	216,81
Parte in affitto e parte in uso gratuito	-	3,21	-	5,00	-	-	53,50	-	61,71
Parte in proprietà, parte in affitto e parte in uso gratuito	-	-	7,69	-	11,12	-	-	-	18,81
Conduzione con salariati	481,32	817,05	1.775,65	2.016,17	1.885,33	2.537,31	1.691,80	9.618,78	20.823,41
Conduzione a colonia parziaria appoderata	-	-	-	-	-	-	-	-	-
Solo in proprietà	-	1,04	-	-	-	-	-	-	1,04
Altra forma di conduzione	-	1,04	-	-	-	-	-	-	1,04
Solo in proprietà	1.011,17	1.630,98	5.120,73	9.563,09	14.089,19	13.616,15	5.095,85	6.457,19	56.584,35
Solo in affitto	20,03	52,30	220,36	912,39	1.522,58	2.279,40	1.039,32	7.788,31	13.834,69
Solo in uso gratuito	10,19	19,51	25,92	36,75	52,78	74,44	65,42	180,50	465,51
Parte in proprietà e parte in affitto	11,73	81,09	756,33	2.857,23	7.462,23	12.120,35	8.087,48	8.497,71	39.874,15
Parte in proprietà e parte in uso gratuito	23,15	52,35	200,86	348,19	500,63	390,26	181,23	186,15	1.882,82
Parte in affitto e parte in uso gratuito	-	3,21	8,50	11,36	35,55	60,55	53,50	-	172,67
Parte in proprietà, parte in affitto e parte in uso gratuito	-	3,15	28,81	131,05	273,27	506,42	149,71	-	1.092,41
TOTALE	1.076,27	1.842,59	6.361,51	13.860,06	23.936,23	29.047,57	14.672,51	23.109,86	113.906,60

Tavola 3.3 - Aziende e relativa superficie per forma di utilizzazione dei terreni, classe di superficie totale e classe di superficie agricola utilizzata (SAU) (superficie in ettari)

CLASSI DI SUPERFICIE TOTALE CLASSI DI SAU	SUPERFICIE AGRICOLA UTILIZZATA				Arboricoltura da legno	Boschi	SUPERFICIE AGRICOLA NON UTILIZZATA		Altra superficie	Totale generale
	Seminativi	Coltivazioni legnose agrarie	Prati permanenti e pascoli	Totale aziende con SAU			Totale	Di cui destinata ad attività ricreative		
AZIENDE										
CLASSI DI SUPERFICIE TOTALE										
Meno di 1 ettaro	1.607	602	78	1.732	20	3	91	2	1.668	1.735
1 -- 2	1.378	423	14	1.410	23	5	76	-	1.390	1.415
2 -- 3	796	281	11	809	18	8	35	-	801	816
3 -- 5	1.147	406	10	1.158	20	16	41	1	1.148	1.161
5 -- 10	1.864	745	14	1.880	32	33	57	2	1.860	1.880
10 -- 20	1.753	754	14	1.763	50	70	63	4	1.754	1.763
20 -- 30	664	285	7	665	25	48	27	2	662	665
30 -- 50	476	199	11	479	20	27	25	1	478	479
50 -- 100	254	99	5	255	24	22	8	1	253	255
100 ed oltre	114	31	7	115	20	18	9	-	114	115
TOTALE	10.053	3.825	171	10.266	252	250	432	13	10.128	10.284
CLASSI DI SAU										
Senza superficie	-	-	-	-	6	-	1	1	17	18
Meno di 1 ettaro	1.993	739	88	2.134	47	7	125	2	2.066	2.134
1 -- 2	1.290	395	10	1.317	19	9	71	-	1.290	1.317
2 -- 3	769	271	10	782	18	8	23	-	768	782
3 -- 5	1.145	415	9	1.153	17	14	41	1	1.140	1.153
5 -- 10	1.902	768	13	1.914	31	41	55	4	1.893	1.914
10 -- 20	1.672	716	13	1.680	54	79	63	3	1.672	1.680
20 -- 30	554	244	7	555	13	36	21	-	553	555
30 -- 50	414	168	9	416	14	25	16	1	415	416
50 -- 100	215	82	5	216	16	14	8	1	215	216
100 ed oltre	99	27	7	99	17	17	8	-	99	99
TOTALE	10.053	3.825	171	10.266	252	250	432	13	10.128	10.284
SUPERFICIE INVESTITA										
CLASSI DI SUPERFICIE TOTALE										
Meno di 1 ettaro	664,66	83,31	16,94	764,91	6,14	0,45	13,88	0,32	210,80	996,18
1 -- 2	1.540,17	95,00	8,38	1.643,55	17,29	2,30	23,11	-	314,17	2.000,42
2 -- 3	1.604,74	84,29	8,01	1.697,04	12,89	1,84	10,32	-	260,66	1.982,75
3 -- 5	3.816,95	159,99	10,10	3.987,04	26,11	7,62	18,27	1,00	480,83	4.519,87
5 -- 10	11.643,42	608,92	16,97	12.269,31	63,20	21,78	36,23	2,66	1.221,45	13.611,97
10 -- 20	21.744,00	840,59	12,94	22.597,53	131,14	85,88	74,77	3,20	2.235,79	25.125,11
20 -- 30	13.886,39	498,21	6,49	14.391,09	91,83	90,12	77,70	15,06	1.344,90	15.995,64
30 -- 50	15.766,82	546,54	52,05	16.365,41	156,12	74,14	47,69	2,00	1.402,97	18.046,33
50 -- 100	15.216,58	329,88	138,88	15.685,34	213,52	86,78	59,79	7,44	1.296,26	17.341,69
100 ed oltre	24.175,26	266,03	64,09	24.505,38	552,67	267,36	182,68	-	2.810,78	28.318,87
TOTALE	110.058,99	3.512,76	334,85	113.906,60	1.270,91	638,27	544,44	31,68	11.578,61	127.938,83
CLASSI DI SAU										
Senza superficie	-	-	-	-	11,29	-	1,00	1,00	22,64	34,93
Meno di 1 ettaro	944,26	109,41	22,60	1.076,27	60,63	9,27	30,82	0,32	319,42	1.496,41
1 -- 2	1.739,59	95,56	7,44	1.842,59	149,31	3,82	42,97	-	341,58	2.380,27
2 -- 3	1.791,96	95,01	11,49	1.898,46	87,13	3,08	6,51	-	290,49	2.285,67
3 -- 5	4.271,20	183,50	8,35	4.463,05	24,30	4,30	21,54	2,00	533,58	5.046,77
5 -- 10	13.166,59	674,42	19,05	13.860,06	68,41	32,77	55,44	11,82	1.422,77	15.439,45
10 -- 20	23.106,25	820,07	9,91	23.936,23	281,55	117,95	71,39	7,10	2.314,32	26.721,44
20 -- 30	12.983,51	452,24	5,19	13.440,94	39,63	68,79	38,42	-	1.162,00	14.749,78
30 -- 50	14.976,39	582,39	47,85	15.606,63	91,65	88,85	41,38	2,00	1.329,20	17.157,71
50 -- 100	14.294,92	238,71	138,88	14.672,51	120,65	53,00	54,63	7,44	1.153,01	16.053,80
100 ed oltre	22.784,32	261,45	64,09	23.109,86	336,36	256,44	180,34	-	2.689,60	26.572,60
TOTALE	110.058,99	3.512,76	334,85	113.906,60	1.270,91	638,27	544,44	31,68	11.578,61	127.938,83

Tavola 3.4 - Aziende con seminativi e relativa superficie investita per classe di superficie agricola utilizzata (SAU) e principali coltivazioni praticate (superficie in ettari) - PIANURA

COLTIVAZIONI	CLASSI DI SUPERFICIE AGRICOLA UTILIZZATA								Totale
	Meno di 1	1 -- 2	2 -- 5	5 -- 10	10 -- 20	20 -- 50	50 -- 100	100 ed oltre	
AZIENDE									
SEMINATIVI	1.866	1.286	1.909	1.899	1.672	968	215	99	9.914
Cereali	1.390	1.084	1.706	1.781	1.596	929	211	97	8.794
Frumento tenero e spelta	166	158	386	557	749	478	124	66	2.684
Frumento duro	20	15	31	70	87	29	4	11	267
Segale	-	1	2	-	1	-	-	-	4
Orzo	4	6	18	27	33	21	5	5	119
Avena	2	-	2	3	4	1	1	1	14
Granoturco	1.213	962	1.563	1.713	1.543	910	208	93	8.205
Riso	-	-	-	2	21	10	5	11	49
Sorgo	-	-	-	-	-	1	1	-	2
Altri cereali	-	-	2	2	1	2	2	1	10
Legumi secchi	39	6	6	2	2	2	1	-	58
Patata	67	25	39	39	22	15	3	2	212
Barbabietola da zucchero	11	18	69	298	621	508	135	62	1.722
Piante sarchiate da foraggio	13	3	4	1	1	3	-	-	25
Piante industriali	37	43	143	298	563	630	174	82	1.970
Tabacco	-	-	-	-	-	-	1	-	1
Luppolo	-	-	-	-	-	-	-	-	-
Cotone	-	-	-	-	-	-	-	-	-
Lino	-	-	-	-	-	-	-	-	-
Canapa	-	-	-	-	-	-	-	-	-
Piante da semi oleosi	35	42	137	293	557	628	173	82	1.947
Colza e ravizzone	-	-	-	-	1	2	-	-	3
Girasole	-	1	-	1	14	35	14	9	74
Soia	35	41	137	290	547	613	171	82	1.916
Altre piante da semi oleosi	-	-	-	2	1	3	2	-	8
Piante aromatiche, medicinali e da condimento	2	1	6	7	10	5	2	-	33
Altre piante industriali	-	-	-	-	-	2	-	-	2
Ortive	354	187	286	393	433	182	24	12	1.871
In piena aria	342	180	272	380	421	175	24	12	1.806
In coltivazioni di pieno campo	237	99	174	286	354	154	21	11	1.336
Pomodoro da mensa	42	5	11	24	31	13	-	-	126
Pomodoro da industria	3	3	14	59	76	32	6	4	197
Altre ortive	216	97	166	238	298	131	17	9	1.172
In orti stabili o industriali	108	82	104	105	89	29	3	1	521
Pomodoro da mensa	3	-	1	1	2	1	-	-	8
Altre ortive	108	82	104	105	88	28	3	1	519
Protette	33	48	67	54	42	23	2	1	270
In serra	25	37	54	39	29	17	2	1	204
Pomodoro da mensa	7	10	9	7	4	4	-	1	42
Altre ortive	22	32	50	37	27	16	2	1	187
In tunnel, campane, ecc.	8	12	15	18	15	7	1	-	76
Flori e piante ornamentali	23	20	24	9	9	6	-	-	91
In piena aria	5	6	7	4	3	1	-	-	26
Protetti	23	17	22	9	8	6	-	-	85
In serra	18	15	18	7	6	6	-	-	70
In tunnel, campane, ecc.	7	3	7	3	3	1	-	-	24
Piantine	6	9	13	8	4	4	1	-	45
Orticole	3	7	8	6	2	3	-	-	29
Floricole ed ornamentali	5	2	6	1	2	1	-	-	17
Altre piantine	-	-	2	1	-	-	1	-	4
Foraggiere avvicendate	135	35	60	120	240	149	41	49	829
Prati avvicendati	133	31	50	108	209	124	32	39	726
Erba medica	130	30	50	108	203	121	30	38	710
Altri prati avvicendati	3	1	-	-	7	4	4	1	20
Erbai	2	4	12	24	61	53	12	17	185
Granoturco in erba	-	-	2	-	-	2	1	-	5
Granoturco a maturazione cerosa	-	1	7	22	59	49	12	15	165
Altri erbai monofiti di cereali	-	-	1	-	1	-	-	3	5
Altri erbai	2	3	2	2	2	3	-	-	14
Sementi	-	-	-	-	-	-	-	-	-
Terreni a riposo	23	17	24	40	517	735	179	78	1.613

Tavola 3.4 segue - Aziende con seminativi e relativa superficie investita per classe di superficie agricola utilizzata (SAU) e principali coltivazioni praticate (superficie in ettari) - PIANURA

COLTIVAZIONI	CLASSI DI SUPERFICIE AGRICOLA UTILIZZATA								Totale
	Meno di 1	1 -- 2	2 -- 5	5 -- 10	10 -- 20	20 -- 50	50 -- 100	100 ed oltre	
	SUPERFICIE INVESTITA								
SEMINATIVI	913,26	1.724,85	6.042,91	13.141,92	23.077,88	27.947,21	14.291,95	22.782,87	109.922,85
Cereali	721,48	1.416,93	5.081,91	10.542,35	16.057,99	16.553,28	7.716,80	10.649,90	68.740,64
Frumento tenero e spelta	84,22	175,13	703,65	1.372,58	2.580,37	2.550,51	1.290,01	2.159,22	10.915,69
Frumento duro	12,29	15,87	58,08	194,70	345,43	157,23	42,28	396,74	1.222,62
Segale	-	1,20	5,48	-	0,80	-	-	-	7,48
Orzo	1,95	5,34	23,16	59,14	62,28	92,11	32,60	102,69	379,27
Avena	0,27	-	9,30	14,87	18,78	5,00	3,90	4,00	56,12
Granoturco	622,75	1.219,39	4.278,94	8.886,01	12.839,72	13.582,14	6.218,26	7.067,53	54.714,74
Riso	-	-	-	13,80	205,61	135,58	125,26	912,72	1.392,97
Sorgo	-	-	-	-	-	1,87	1,90	-	3,77
Altri cereali	-	-	3,30	1,25	5,00	28,84	2,59	7,00	47,98
Legumi secchi	1,33	1,65	4,44	0,45	2,20	10,70	10,70	-	31,47
Patata	4,23	7,27	27,18	42,01	43,20	35,36	18,50	5,80	183,55
Barbabietola da zucchero	4,82	20,67	80,98	548,43	1.712,82	2.472,22	1.452,50	1.789,00	8.081,44
Piante sarchiate da foraggio	1,24	0,61	0,94	0,30	2,50	6,67	-	-	12,26
Piante industriali	22,17	54,04	346,34	996,29	2.508,66	4.907,31	3.042,23	4.090,80	15.967,84
Tabacco	-	-	-	-	-	-	0,30	-	0,30
Luppolo	-	-	-	-	-	-	-	-	-
Cotone	-	-	-	-	-	-	-	-	-
Lino	-	-	-	-	-	-	-	-	-
Canapa	-	-	-	-	-	-	-	-	-
Piante da semi oleosi	22,11	53,74	343,34	989,22	2.497,07	4.892,52	3.033,04	4.090,80	15.921,84
Colza e ravizzone	-	-	-	-	6,90	6,40	-	-	13,30
Girasole	-	1,50	-	6,50	24,90	122,85	74,50	271,24	501,49
Soia	22,11	52,24	343,34	975,82	2.462,77	4.754,10	2.934,51	3.819,56	15.364,45
Altre piante da semi oleosi	-	-	-	6,90	2,50	9,17	24,03	-	42,60
Piante aromatiche, medicinali e da condimento	0,06	0,30	3,00	7,07	11,59	6,64	8,89	-	37,55
Altre piante industriali	-	-	-	-	-	8,15	-	-	8,15
Ortive	98,54	167,13	391,01	646,23	908,77	599,42	223,69	166,89	3.201,68
In piena aria	91,15	144,23	350,54	602,48	878,81	567,97	189,36	164,89	2.989,43
In coltivazioni di pieno campo	51,83	63,25	171,38	352,37	647,47	483,38	167,82	160,57	2.098,07
Pomodoro da mensa	1,15	0,74	2,08	14,74	21,31	14,44	-	-	54,46
Pomodoro da industria	0,21	0,50	10,39	89,46	206,37	142,50	89,98	22,36	561,77
Altre ortive	50,47	62,01	158,91	248,17	419,79	326,44	77,84	138,21	1.481,84
In orti stabili o industriali	39,32	80,98	179,16	250,11	231,34	84,59	21,54	4,32	891,36
Pomodoro da mensa	0,28	-	0,20	0,20	7,16	0,30	-	-	8,14
Altre ortive	39,04	80,98	178,96	249,91	224,18	84,29	21,54	4,32	883,22
Protette	7,39	22,90	40,47	43,75	29,96	31,45	34,33	2,00	212,25
In serra	5,31	16,49	28,53	34,55	20,88	21,39	16,13	2,00	145,28
Pomodoro da mensa	0,72	1,87	2,59	1,75	3,33	0,43	-	0,50	11,19
Altre ortive	4,59	14,62	25,94	32,80	17,55	20,96	16,13	1,50	134,09
In tunnel, campane, ecc.	2,08	6,41	11,94	9,20	9,08	10,06	18,20	-	66,97
Fiori e piante ornamentali	5,46	10,47	12,14	6,62	5,50	4,71	-	-	44,90
In piena aria	1,33	3,55	3,53	2,78	3,55	0,80	-	-	15,54
Protetti	4,13	6,92	8,61	3,84	1,95	3,91	-	-	29,36
In serra	2,83	6,73	5,84	3,01	1,42	3,81	-	-	23,64
In tunnel, campane, ecc.	1,30	0,19	2,77	0,83	0,53	0,10	-	-	5,72
Piantine	1,87	3,15	7,71	3,22	5,83	1,17	31,00	-	53,95
Orticole	0,90	2,17	4,51	3,01	0,30	0,37	-	-	11,26
Floricole ed ornamentali	0,97	0,98	2,00	0,17	5,53	0,80	-	-	10,45
Altre piantine	-	-	1,20	0,04	-	-	31,00	-	32,24
Foraggiere avvicendate	45,60	28,42	65,78	288,10	1.038,65	1.437,31	805,04	4.652,63	8.361,53
Prati avvicendati	44,91	24,02	45,93	204,21	648,79	830,73	503,09	3.945,83	6.247,51
Erba medica	43,96	22,76	45,93	204,21	622,05	808,72	357,39	3.945,06	6.050,08
Altri prati avvicendati	0,95	1,26	-	-	26,74	22,01	145,70	0,77	197,43
Erbai	0,69	4,40	19,85	83,89	389,86	606,58	301,95	706,80	2.114,02
Granoturco in erba	-	-	4,13	-	-	15,19	4,00	-	23,32
Granoturco a maturazione cerosa	-	1,20	12,16	83,42	382,16	565,30	297,95	633,74	1.975,93
Altri erbai monofiti di cereali	-	-	2,76	-	2,00	-	-	73,06	77,82
Altri erbai	0,69	3,20	0,80	0,47	5,70	26,09	-	-	36,95
Sementi	-	-	-	-	-	-	-	-	-
Terreni a riposo	6,52	14,51	24,48	67,92	791,76	1.919,06	991,49	1.427,85	5.243,59

Tavola 3.5 - Aziende con coltivazioni legnose agrarie e relativa superficie investita per le principali coltivazioni praticate e per classe di superficie agricola utilizzata (SAU) (superficie in ettari)

COLTIVAZIONI	CLASSI DI SUPERFICIE AGRICOLA UTILIZZATA								Totale
	Meno di 1	1 -- 2	2 -- 5	5 -- 10	10 -- 20	20 -- 50	50 -- 100	100 ed oltre	
AZIENDE									
COLTIVAZIONI LEGNOSE AGRARIE	739	395	686	768	716	412	82	27	3.825
Vite	707	363	612	657	620	342	63	15	3.379
Olivo per la produzioe di olive	1	-	-	-	-	-	-	-	1
Da tavola	1	-	-	-	-	-	-	-	1
Per olio	1	-	-	-	-	-	-	-	1
Agrumi	-	-	-	-	-	-	-	-	-
Arancio	-	-	-	-	-	-	-	-	-
Mandarino	-	-	-	-	-	-	-	-	-
Clementina e suoi ibridi	-	-	-	-	-	-	-	-	-
Limone	-	-	-	-	-	-	-	-	-
Altri agrumi	-	-	-	-	-	-	-	-	-
Fruttiferi	44	36	112	189	184	151	26	16	758
Frutta fresca di origine temperata	30	30	99	175	171	144	23	13	685
Melo	9	13	47	94	86	70	11	7	337
Pero	15	15	60	135	133	123	21	10	512
Pesco	12	7	35	59	45	48	5	3	214
Nettarina (pesca noce)	4	-	11	24	19	11	2	1	72
Albicocco	7	-	7	4	11	5	1	1	36
Altra frutta	16	3	13	14	18	11	-	2	77
Frutta fresca di origine sub-tropicale	12	5	21	45	37	24	1	1	146
Actinidia (kiwi)	12	5	20	45	37	24	1	1	145
Altra frutta	-	-	1	1	-	-	-	-	2
Frutta a guscio	6	1	4	4	5	2	3	3	28
Mandorlo	1	-	-	-	-	-	-	-	1
Nocciolo	2	-	-	1	-	1	-	-	4
Castagno	-	-	-	-	-	-	-	-	-
Altra frutta	4	1	4	3	5	1	3	3	24
Vivai	9	12	7	6	14	9	-	3	60
Fruttiferi	2	5	1	3	6	2	-	2	21
Piante ornamentali	6	8	6	3	8	4	-	-	35
Altri	3	8	-	-	1	3	-	1	16
SUPERFICIE INVESTITA									
COLTIVAZIONI LEGNOSE AGRARIE	109,41	95,56	278,51	674,42	820,07	1.034,63	238,71	261,45	3.512,76
Vite	92,83	54,69	98,79	135,79	151,07	108,44	32,31	7,43	681,35
Olivo per la produzioe di olive	0,40	-	-	-	-	-	-	-	0,40
Da tavola	0,10	-	-	-	-	-	-	-	0,10
Per olio	0,30	-	-	-	-	-	-	-	0,30
Agrumi	-	-	-	-	-	-	-	-	-
Arancio	-	-	-	-	-	-	-	-	-
Mandarino	-	-	-	-	-	-	-	-	-
Clementina e suoi ibridi	-	-	-	-	-	-	-	-	-
Limone	-	-	-	-	-	-	-	-	-
Altri agrumi	-	-	-	-	-	-	-	-	-
Fruttiferi	12,91	26,02	162,11	525,10	617,69	884,65	193,01	215,93	2.637,42
Frutta fresca di origine temperata	8,28	21,64	142,76	449,85	520,54	837,70	131,33	196,38	2.308,48
Melo	0,67	5,68	36,33	125,62	128,87	181,66	40,57	28,43	547,83
Pero	3,41	11,20	70,85	267,03	322,79	571,36	80,11	59,45	1.386,20
Pesco	1,42	2,46	26,04	40,46	38,38	67,72	5,80	10,67	192,95
Nettarina (pesca noce)	0,06	-	5,25	10,24	15,79	8,46	3,40	4,00	47,20
Albicocco	0,20	-	1,31	0,65	7,48	3,25	1,45	0,03	14,37
Altra frutta	2,52	2,30	2,98	5,85	7,23	5,25	-	93,80	119,93
Frutta fresca di origine sub-tropicale	3,61	4,18	12,42	49,76	52,94	35,70	1,11	0,50	160,22
Actinidia (kiwi)	3,61	4,18	11,92	49,71	52,94	35,70	1,11	0,50	159,67
Altra frutta	-	-	0,50	0,05	-	-	-	-	0,55
Frutta a guscio	1,02	0,20	6,93	25,49	44,21	11,25	60,57	19,05	168,72
Mandorlo	0,01	-	-	-	-	-	-	-	0,01
Nocciolo	0,21	-	-	0,24	-	0,65	-	-	1,10
Castagno	-	-	-	-	-	-	-	-	-
Altra frutta	0,80	0,20	6,93	25,25	44,21	10,60	60,57	19,05	167,61
Vivai	2,66	14,85	14,30	12,03	49,31	20,79	-	20,45	134,39
Fruttiferi	0,85	1,19	4,15	4,63	31,84	3,30	-	16,29	62,25
Piante ornamentali	1,44	6,89	10,15	7,40	17,17	7,70	-	-	50,75
Altri	0,37	6,77	-	-	0,30	9,79	-	4,16	21,39

Tavola 3.6 - Aziende con superficie irrigabile per classe di superficie irrigabile, classe di superficie totale, classe di superficie agricola utilizzata (SAU) e zona altimetrica (superficie in ettari)

CLASSI DI SUPERFICIE TOTALE		CLASSI DI SUPERFICIE IRRIGABILE								Totale
CLASSI DI SAU ZONE ALTIMETRICHE	Meno di 1	1 -- 2	2 -- 5	5 -- 10	10 -- 20	20 -- 50	50--100	100 ed oltre		
AZIENDE										
CLASSI DI SUPERFICIE TOTALE										
Meno di 1 ettaro	575	-	-	-	-	-	-	-	575	
1 -- 2	212	443	-	-	-	-	-	-	655	
2 -- 3	36	172	249	-	-	-	-	-	457	
3 -- 5	30	40	604	-	-	-	-	-	674	
5 -- 10	31	50	291	941	-	-	-	-	1.313	
10 -- 20	16	25	63	309	956	-	-	-	1.369	
20 -- 30	4	7	16	21	228	283	-	-	559	
30 -- 50	-	5	5	10	41	333	-	-	394	
50 -- 100	1	-	2	-	6	77	129	-	215	
100 ed oltre	-	-	-	-	1	4	26	69	100	
TOTALE	905	742	1.230	1.281	1.232	697	155	69	6.311	
CLASSI DI SAU										
Senza superficie	2	-	1	-	-	-	-	-	3	
Meno di 1 ettaro	747	4	1	-	-	-	-	-	752	
1 -- 2	52	591	2	-	1	-	-	1	647	
2 -- 3	31	36	378	2	-	1	-	-	448	
3 -- 5	30	35	626	1	-	-	-	-	692	
5 -- 10	26	49	158	1.120	4	-	-	-	1.357	
10 -- 20	13	20	47	136	1.111	1	1	-	1.329	
20 -- 30	3	4	12	16	83	354	-	-	472	
30 -- 50	-	3	4	6	29	300	-	-	342	
50 -- 100	1	-	1	-	3	39	141	-	185	
100 ed oltre	-	-	-	-	1	2	13	68	84	
TOTALE	905	742	1.230	1.281	1.232	697	155	69	6.311	
ZONE ALTIMETRICHE										
Montagna	-	-	-	-	-	-	-	-	-	
Collina	-	-	-	-	-	-	-	-	-	
Pianura	905	742	1.230	1.281	1.232	697	155	69	6.311	
TOTALE	905	742	1.230	1.281	1.232	697	155	69	6.311	
SUPERFICIE IRRIGABILE										
CLASSI DI SUPERFICIE TOTALE										
Meno di 1 ettaro	259,16	-	-	-	-	-	-	-	259,16	
1 -- 2	154,57	567,68	-	-	-	-	-	-	722,25	
2 -- 3	21,06	277,60	571,39	-	-	-	-	-	870,05	
3 -- 5	16,40	53,73	2.047,39	-	-	-	-	-	2.117,52	
5 -- 10	19,10	72,03	1.119,36	6.385,39	-	-	-	-	7.595,88	
10 -- 20	7,86	33,38	221,63	2.585,46	12.826,52	-	-	-	15.674,85	
20 -- 30	1,80	9,40	55,25	161,67	3.864,58	6.520,45	-	-	10.613,15	
30 -- 50	-	6,10	13,90	74,45	616,33	10.704,18	-	-	11.414,96	
50 -- 100	0,50	-	5,20	-	72,45	2.932,64	8.346,41	-	11.357,20	
100 ed oltre	-	-	-	-	10,00	122,00	2.294,59	17.164,79	19.591,38	
TOTALE	480,45	1.019,92	4.034,12	9.206,97	17.389,88	20.279,27	10.641,00	17.164,79	80.216,40	
CLASSI DI SAU										
Senza superficie	0,90	-	2,80	-	-	-	-	-	3,70	
Meno di 1 ettaro	386,91	4,80	3,10	-	-	-	-	-	394,81	
1 -- 2	33,08	812,66	6,20	-	10,00	-	-	109,15	971,09	
2 -- 3	18,57	48,39	908,40	14,32	-	34,40	-	-	1.024,08	
3 -- 5	16,87	49,96	2.349,42	6,80	-	-	-	-	2.423,05	
5 -- 10	16,01	69,89	544,47	7.982,32	48,62	-	-	-	8.661,31	
10 -- 20	6,31	25,22	168,06	1.040,25	15.565,34	21,04	56,10	-	16.882,32	
20 -- 30	1,30	5,70	36,97	116,68	1.301,03	8.451,64	-	-	9.913,32	
30 -- 50	-	3,30	12,70	46,60	416,14	10.371,33	-	-	10.850,07	
50 -- 100	0,50	-	2,00	-	38,75	1.328,86	9.489,17	-	10.859,28	
100 ed oltre	-	-	-	-	10,00	72,00	1.095,73	17.055,64	18.233,37	
TOTALE	480,45	1.019,92	4.034,12	9.206,97	17.389,88	20.279,27	10.641,00	17.164,79	80.216,40	
ZONE ALTIMETRICHE										
Montagna	-	-	-	-	-	-	-	-	-	
Collina	-	-	-	-	-	-	-	-	-	
Pianura	480,45	1.019,92	4.034,12	9.206,97	17.389,88	20.279,27	10.641,00	17.164,79	80.216,40	
TOTALE	480,45	1.019,92	4.034,12	9.206,97	17.389,88	20.279,27	10.641,00	17.164,79	80.216,40	

Tavola 3.7 - Aziende con allevamenti e relativo numero di capi per specie di bestiame, classe di superficie totale e classe di superficie agricola utilizzata (SAU)

CLASSI DI SUPERFICIE TOTALE CLASSI DI SAU	SPECIE DI BESTIAME								
	Bovini	Bufalini	Ovini	Caprini	Equini	Suini	Allevamenti avicoli	Conigli	Struzzi
AZIENDE									
CLASSI DI SUPERFICIE TOTALE (in ettari)									
Senza superficie	-	-	-	-	-	1	-	-	-
Meno di 1 ettaro	5	-	-	8	21	79	607	140	-
1 -- 2	13	-	1	9	15	84	504	105	2
2 -- 3	14	-	-	7	11	62	287	58	-
3 -- 5	23	-	2	11	15	79	456	97	6
5 -- 10	86	-	3	19	28	199	880	153	3
10 -- 20	150	-	6	24	35	269	872	174	4
20 -- 30	81	-	-	6	17	101	317	48	-
30 -- 50	64	-	3	6	9	56	203	41	-
50 -- 100	35	-	2	3	7	29	89	13	1
100 ed oltre	25	1	2	2	5	9	15	3	3
TOTALE	496	1	19	95	163	968	4.230	832	19
CLASSI DI SAU (in ettari)									
Senza superficie	3	-	-	-	1	6	7	2	-
Meno di 1 ettaro	9	-	-	11	22	116	766	180	-
1 -- 2	14	-	1	13	23	67	459	84	2
2 -- 3	11	-	1	1	6	60	284	62	1
3 -- 5	29	-	1	13	17	78	460	94	6
5 -- 10	96	-	6	22	32	216	901	162	4
10 -- 20	157	-	3	20	31	265	839	162	2
20 -- 30	72	-	-	6	13	81	267	41	-
30 -- 50	52	-	3	4	7	44	155	31	-
50 -- 100	30	-	2	3	6	26	78	11	1
100 ed oltre	23	1	2	2	5	9	14	3	3
TOTALE	496	1	19	95	163	968	4.230	832	19
CAPI									
CLASSI DI SUPERFICIE TOTALE (in ettari)									
Senza superficie	-	-	-	-	-	13.500	-	-	-
Meno di 1 ettaro	18	-	-	39	38	121	11.394	3.166	-
1 -- 2	1.811	-	165	32	31	1.626	10.745	900	11
2 -- 3	1.777	-	-	18	32	9.944	13.451	870	-
3 -- 5	1.308	-	304	45	43	339	65.738	2.822	83
5 -- 10	2.566	-	90	90	88	2.072	250.901	15.057	243
10 -- 20	6.224	-	493	136	159	22.330	451.636	6.390	14
20 -- 30	5.870	-	-	22	97	13.296	397.700	592	-
30 -- 50	6.151	-	846	26	25	6.994	329.291	25.725	-
50 -- 100	7.169	-	363	11	14	8.815	95.758	277	2
100 ed oltre	19.282	7	16	14	86	8.129	908	36	17
TOTALE	52.176	7	2.277	433	613	87.166	1.627.522	55.835	370
CLASSI DI SAU (in ettari)									
Senza superficie	2.140	-	-	-	10	24.752	10.265	1.703	-
Meno di 1 ettaro	1.752	-	-	56	40	193	14.619	1.825	-
1 -- 2	297	-	165	37	49	116	17.337	772	11
2 -- 3	432	-	24	1	13	327	13.359	822	222
3 -- 5	939	-	280	57	49	260	84.976	2.951	83
5 -- 10	2.484	-	500	98	111	12.939	216.042	17.444	28
10 -- 20	6.525	-	83	124	175	17.517	575.791	3.931	7
20 -- 30	7.433	-	-	24	45	7.351	363.326	2.561	-
30 -- 50	4.594	-	846	11	23	11.880	235.536	23.528	-
50 -- 100	8.031	-	363	11	12	3.702	95.433	262	2
100 ed oltre	17.549	7	16	14	86	8.129	838	36	17
TOTALE	52.176	7	2.277	433	613	87.166	1.627.522	55.835	370

Tavola 3.8 - Aziende con bovini e relativo numero di capi per classe di capi, classe di superficie totale e classe di superficie agricola utilizzata (SAU)

CLASSI DI SUPERFICIE TOTALE		CLASSI DI CAPI										Totale
CLASSI DI SAU		1 -- 2	3 -- 5	6 -- 9	10 -- 19	20 -- 49	50 -- 99	100 -- 499	500 -- 999	1000 -- 1999	2000 ed oltre	
AZIENDE												
CLASSI DI SUPERFICIE TOTALE (in ettari)												
Senza superficie	-	-	-	-	-	-	-	-	-	-	-	-
Meno di 1 ettaro	3	1	-	1	-	-	-	-	-	-	-	5
1 -- 2	8	3	-	-	-	1	-	-	-	1	-	13
2 -- 3	3	5	-	1	1	1	1	2	-	-	-	14
3 -- 5	5	3	3	2	4	3	2	1	-	-	-	23
5 -- 10	22	9	7	21	14	5	8	-	-	-	-	86
10 -- 20	18	10	13	20	46	26	17	-	-	-	-	150
20 -- 30	8	11	4	1	17	24	15	1	-	-	-	81
30 -- 50	6	8	2	4	16	10	17	-	1	-	-	64
50 -- 100	-	3	1	2	4	2	21	1	1	-	-	35
100 ed oltre	-	1	-	-	2	1	11	4	2	4	-	25
TOTALE	73	54	30	52	104	73	92	9	5	4	-	496
CLASSI DI SAU (in ettari)												
Senza superficie	-	-	-	-	-	-	-	3	-	-	-	3
Meno di 1 ettaro	5	2	-	1	-	-	-	-	1	-	-	9
1 -- 2	7	3	-	1	-	2	1	-	-	-	-	14
2 -- 3	2	5	-	-	2	1	1	-	-	-	-	11
3 -- 5	10	4	4	3	3	2	3	-	-	-	-	29
5 -- 10	18	11	8	24	22	6	7	-	-	-	-	96
10 -- 20	21	11	13	17	45	34	16	-	-	-	-	157
20 -- 30	6	7	2	1	16	20	18	1	1	-	-	72
30 -- 50	4	7	2	3	12	5	19	-	-	-	-	52
50 -- 100	-	3	1	2	2	2	16	3	1	-	-	30
100 ed oltre	-	1	-	-	2	1	11	2	2	4	-	23
TOTALE	73	54	30	52	104	73	92	9	5	4	-	496
CAPI												
CLASSI DI SUPERFICIE TOTALE (in ettari)												
Senza superficie	-	-	-	-	-	-	-	-	-	-	-	-
Meno di 1 ettaro	5	3	-	10	-	-	-	-	-	-	-	18
1 -- 2	9	11	-	-	-	65	-	-	1.726	-	-	1.811
2 -- 3	6	17	-	10	30	81	123	1.510	-	-	-	1.777
3 -- 5	7	9	23	26	101	162	350	630	-	-	-	1.308
5 -- 10	31	36	51	277	387	324	1.460	-	-	-	-	2.566
10 -- 20	29	35	93	283	1.529	1.729	2.526	-	-	-	-	6.224
20 -- 30	11	42	29	10	625	1.546	2.847	760	-	-	-	5.870
30 -- 50	9	32	15	57	591	734	3.393	-	1.320	-	-	6.151
50 -- 100	-	13	6	28	161	179	4.806	876	1.100	-	-	7.169
100 ed oltre	-	3	-	-	62	73	2.587	3.033	2.840	10.684	-	19.282
TOTALE	107	201	217	701	3.486	4.893	18.092	6.809	6.986	10.684	-	52.176
CLASSI DI SAU (in ettari)												
Senza superficie	-	-	-	-	-	-	-	2.140	-	-	-	2.140
Meno di 1 ettaro	8	8	-	10	-	-	-	-	1.726	-	-	1.752
1 -- 2	8	10	-	10	-	146	123	-	-	-	-	297
2 -- 3	4	16	-	-	55	50	307	-	-	-	-	432
3 -- 5	14	14	29	44	76	112	650	-	-	-	-	939
5 -- 10	26	41	57	305	638	384	1.033	-	-	-	-	2.484
10 -- 20	32	43	97	247	1.523	2.237	2.346	-	-	-	-	6.525
20 -- 30	9	25	13	10	584	1.367	3.345	760	1.320	-	-	7.433
30 -- 50	6	28	15	47	477	345	3.676	-	-	-	-	4.594
50 -- 100	-	13	6	28	71	179	4.025	2.609	1.100	-	-	8.031
100 ed oltre	-	3	-	-	62	73	2.587	1.300	2.840	10.684	-	17.549
TOTALE	107	201	217	701	3.486	4.893	18.092	6.809	6.986	10.684	-	52.176

Tavola 3.9 - Aziende con vacche da latte e relativo numero di capi per classe di capi, classe di superficie totale e classe di superficie agricola utilizzata (SAU)

CLASSI DI SUPERFICIE TOTALE CLASSI DI SAU	CLASSI DI CAPI										Totale
	1 -- 2	3 -- 5	6 -- 9	10 -- 19	20 -- 49	50 -- 99	100 -- 499	500 -- 999	1000 -- 1999	2000 ed oltre	
AZIENDE											
CLASSI DI SUPERFICIE TOTALE (in ettari)											
Senza superficie	-	-	-	-	-	-	-	-	-	-	-
Meno di 1 ettaro	-	-	-	-	-	-	-	-	-	-	-
1 -- 2	1	-	-	-	-	1	-	-	-	-	2
2 -- 3	-	-	-	1	-	-	-	-	-	-	1
3 -- 5	2	1	2	-	1	-	-	-	-	-	6
5 -- 10	2	1	5	5	3	2	-	-	-	-	18
10 -- 20	9	2	5	13	10	7	1	-	-	-	47
20 -- 30	2	-	1	4	13	8	-	-	-	-	28
30 -- 50	1	-	-	-	8	5	3	-	-	-	17
50 -- 100	1	-	-	-	-	3	4	-	-	-	8
100 ed oltre	-	-	-	1	1	-	2	-	-	-	4
TOTALE	18	4	13	24	36	26	10	-	-	-	131
CLASSI DI SAU (in ettari)											
Senza superficie	-	-	-	-	-	-	-	-	-	-	-
Meno di 1 ettaro	-	-	-	-	-	-	-	-	-	-	-
1 -- 2	1	-	-	-	-	1	-	-	-	-	2
2 -- 3	1	-	-	1	-	-	-	-	-	-	2
3 -- 5	1	1	2	-	1	-	-	-	-	-	5
5 -- 10	3	1	5	6	5	2	1	-	-	-	23
10 -- 20	9	2	6	14	14	8	-	-	-	-	53
20 -- 30	1	-	-	2	9	8	-	-	-	-	20
30 -- 50	1	-	-	-	6	6	4	-	-	-	17
50 -- 100	1	-	-	-	-	1	3	-	-	-	5
100 ed oltre	-	-	-	1	1	-	2	-	-	-	4
TOTALE	18	4	13	24	36	26	10	-	-	-	131
CAPI											
CLASSI DI SUPERFICIE TOTALE (in ettari)											
Senza superficie	-	-	-	-	-	-	-	-	-	-	-
Meno di 1 ettaro	-	-	-	-	-	-	-	-	-	-	-
1 -- 2	1	-	-	-	-	50	-	-	-	-	51
2 -- 3	-	-	-	18	-	-	-	-	-	-	18
3 -- 5	2	3	16	-	32	-	-	-	-	-	53
5 -- 10	2	5	34	71	100	115	-	-	-	-	327
10 -- 20	12	8	39	183	271	371	120	-	-	-	1.004
20 -- 30	2	-	7	65	424	545	-	-	-	-	1.043
30 -- 50	1	-	-	-	294	342	370	-	-	-	1.007
50 -- 100	1	-	-	-	-	170	540	-	-	-	711
100 ed oltre	-	-	-	10	48	-	234	-	-	-	292
TOTALE	21	16	96	347	1.169	1.593	1.264	-	-	-	4.506
CLASSI DI SAU (in ettari)											
Senza superficie	-	-	-	-	-	-	-	-	-	-	-
Meno di 1 ettaro	-	-	-	-	-	-	-	-	-	-	-
1 -- 2	1	-	-	-	-	50	-	-	-	-	51
2 -- 3	1	-	-	18	-	-	-	-	-	-	19
3 -- 5	1	3	16	-	32	-	-	-	-	-	52
5 -- 10	4	5	34	87	158	115	120	-	-	-	523
10 -- 20	11	8	46	198	409	426	-	-	-	-	1.098
20 -- 30	1	-	-	34	310	584	-	-	-	-	929
30 -- 50	1	-	-	-	212	368	470	-	-	-	1.051
50 -- 100	1	-	-	-	-	50	440	-	-	-	491
100 ed oltre	-	-	-	10	48	-	234	-	-	-	292
TOTALE	21	16	96	347	1.169	1.593	1.264	-	-	-	4.506

Tavola 3.10 - Aziende con suini e relativo numero di capi per classe di capi, classe di superficie totale e classe di superficie agricola utilizzata (SAU)

CLASSI DI SUPERFICIE TOTALE CLASSI DI SAU	CLASSI DI CAPI									Totale
	1 -- 2	3 -- 5	6 -- 9	10 -- 19	20 -- 49	50 -- 99	100 -- 499	500 -- 999	1000 ed oltre	
AZIENDE										
CLASSI DI SUPERFICIE TOTALE (in ettari)										
Senza superficie	-	-	-	-	-	-	-	-	1	1
Meno di 1 ettaro	75	3	1	-	-	-	-	-	-	79
1 -- 2	73	8	1	1	-	-	-	-	1	84
2 -- 3	46	7	4	-	2	-	-	-	3	62
3 -- 5	62	11	3	1	1	-	1	-	-	79
5 -- 10	135	41	7	6	4	2	3	1	-	199
10 -- 20	180	39	12	19	6	1	3	3	6	269
20 -- 30	58	16	6	10	4	-	2	-	5	101
30 -- 50	33	12	2	3	1	-	2	1	2	56
50 -- 100	15	7	1	2	-	-	1	-	3	29
100 ed oltre	4	1	-	1	1	1	-	-	1	9
TOTALE	681	145	37	43	19	4	12	5	22	968
CLASSI DI SAU (in ettari)										
Senza superficie	1	-	-	-	-	-	-	-	5	6
Meno di 1 ettaro	106	7	2	1	-	-	-	-	-	116
1 -- 2	58	8	1	-	-	-	-	-	-	67
2 -- 3	46	7	4	-	2	-	1	-	-	60
3 -- 5	56	14	3	3	2	-	-	-	-	78
5 -- 10	150	38	8	5	4	3	3	2	3	216
10 -- 20	176	40	12	21	6	-	3	2	5	265
20 -- 30	47	14	4	7	3	-	3	-	3	81
30 -- 50	23	10	2	3	1	-	1	1	3	44
50 -- 100	14	6	1	2	-	-	1	-	2	26
100 ed oltre	4	1	-	1	1	1	-	-	1	9
TOTALE	681	145	37	43	19	4	12	5	22	968
CAPI										
CLASSI DI SUPERFICIE TOTALE (in ettari)										
Senza superficie	-	-	-	-	-	-	-	-	13.500	13.500
Meno di 1 ettaro	103	11	7	-	-	-	-	-	-	121
1 -- 2	99	27	6	11	-	-	-	-	1.483	1.626
2 -- 3	64	26	26	-	60	-	-	-	9.768	9.944
3 -- 5	97	41	21	10	20	-	150	-	-	339
5 -- 10	216	150	43	78	122	179	584	700	-	2.072
10 -- 20	283	147	87	226	166	68	1.075	1.612	18.666	22.330
20 -- 30	93	59	44	130	105	-	563	-	12.302	13.296
30 -- 50	51	44	12	40	40	-	600	652	5.555	6.994
50 -- 100	28	27	8	22	-	-	357	-	8.373	8.815
100 ed oltre	7	3	-	15	36	70	-	-	7.998	8.129
TOTALE	1.041	535	254	532	549	317	3.329	2.964	77.645	87.166
CLASSI DI SAU (in ettari)										
Senza superficie	1	-	-	-	-	-	-	-	24.751	24.752
Meno di 1 ettaro	144	25	13	11	-	-	-	-	-	193
1 -- 2	81	27	8	-	-	-	-	-	-	116
2 -- 3	66	27	24	-	60	-	150	-	-	327
3 -- 5	89	51	21	39	60	-	-	-	-	260
5 -- 10	241	141	54	59	129	247	584	1.200	10.284	12.939
10 -- 20	272	148	85	258	140	-	1.075	1.112	14.427	17.517
20 -- 30	77	53	29	88	84	-	763	-	6.257	7.351
30 -- 50	37	37	12	40	40	-	400	652	10.662	11.880
50 -- 100	26	23	8	22	-	-	357	-	3.266	3.702
100 ed oltre	7	3	-	15	36	70	-	-	7.998	8.129
TOTALE	1.041	535	254	532	549	317	3.329	2.964	77.645	87.166

Tavola 3.11 - Aziende con ovini e relativo numero di capi per classe di capi, classe di superficie totale e classe di superficie agricola utilizzata (SAU)

CLASSI DI SUPERFICIE TOTALE CLASSI DI SAU	CLASSI DI CAPI										Totale
	1 -- 2	3 -- 9	10 -- 19	20 -- 49	50 -- 99	100 -- 499	500 -- 999	1000 -- 2999	3000 -- 4999	5000 ed oltre	
AZIENDE											
CLASSI DI SUPERFICIE TOTALE (in ettari)											
Senza superficie	-	-	-	-	-	-	-	-	-	-	-
Meno di 1 ettaro	-	-	-	-	-	-	-	-	-	-	-
1 -- 2	-	-	-	-	-	1	-	-	-	-	-
2 -- 3	-	-	-	-	-	-	-	-	-	-	-
3 -- 5	-	-	-	1	-	1	-	-	-	-	2
5 -- 10	-	-	-	3	-	-	-	-	-	-	3
10 -- 20	-	2	-	1	1	2	-	-	-	-	6
20 -- 30	-	-	-	-	-	-	-	-	-	-	-
30 -- 50	-	-	-	-	-	3	-	-	-	-	3
50 -- 100	-	1	-	-	-	1	-	-	-	-	2
100 ed oltre	1	-	1	-	-	-	-	-	-	-	2
TOTALE	1	3	1	5	1	8	-	-	-	-	19
CLASSE DI SAU (in ettari)											
Senza superficie	-	-	-	-	-	-	-	-	-	-	-
Meno di 1 ettaro	-	-	-	-	-	-	-	-	-	-	-
1 -- 2	-	-	-	-	-	1	-	-	-	-	1
2 -- 3	-	-	-	1	-	-	-	-	-	-	1
3 -- 5	-	-	-	-	-	1	-	-	-	-	1
5 -- 10	-	1	-	3	-	2	-	-	-	-	6
10 -- 20	-	1	-	1	1	-	-	-	-	-	3
20 -- 30	-	-	-	-	-	-	-	-	-	-	-
30 -- 50	-	-	-	-	-	3	-	-	-	-	3
50 -- 100	-	1	-	-	-	1	-	-	-	-	2
100 ed oltre	1	-	1	-	-	-	-	-	-	-	2
TOTALE	1	3	1	5	1	8	-	-	-	-	19
CAPI											
CLASSI DI SUPERFICIE TOTALE (in ettari)											
Senza superficie	-	-	-	-	-	-	-	-	-	-	-
Meno di 1 ettaro	-	-	-	-	-	-	-	-	-	-	-
1 -- 2	-	-	-	-	-	165	-	-	-	-	165
2 -- 3	-	-	-	-	-	-	-	-	-	-	-
3 -- 5	-	-	-	24	-	280	-	-	-	-	304
5 -- 10	-	-	-	90	-	-	-	-	-	-	90
10 -- 20	-	8	-	20	60	405	-	-	-	-	493
20 -- 30	-	-	-	-	-	-	-	-	-	-	-
30 -- 50	-	-	-	-	-	846	-	-	-	-	846
50 -- 100	-	3	-	-	-	360	-	-	-	-	363
100 ed oltre	2	-	14	-	-	-	-	-	-	-	16
TOTALE	2	11	14	134	60	2.056	-	-	-	-	2.277
CLASSE DI SAU (in ettari)											
Senza superficie	-	-	-	-	-	-	-	-	-	-	-
Meno di 1 ettaro	-	-	-	-	-	-	-	-	-	-	-
1 -- 2	-	-	-	-	-	165	-	-	-	-	165
2 -- 3	-	-	-	24	-	-	-	-	-	-	24
3 -- 5	-	-	-	-	-	280	-	-	-	-	280
5 -- 10	-	5	-	90	-	405	-	-	-	-	500
10 -- 20	-	3	-	20	60	-	-	-	-	-	83
20 -- 30	-	-	-	-	-	-	-	-	-	-	-
30 -- 50	-	-	-	-	-	846	-	-	-	-	846
50 -- 100	-	3	-	-	-	360	-	-	-	-	363
100 ed oltre	2	-	14	-	-	-	-	-	-	-	16
TOTALE	2	11	14	134	60	2.056	-	-	-	-	2.277

Tavola 3.12 - Aziende con polli da carne e relativo numero di capi per classe di capi, classe di superficie totale e classe di superficie agricola utilizzata (SAU)

CLASSI DI SUPERFICIE TOTALE CLASSI DI SAU	CLASSI DI CAPI									Totale
	Meno di 50	50 -- 100	100 -- 500	500 -- 1000	1000 -- 5000	5000 -- 10000	10000 -- 25000	25000 -- 50000	50000 ed oltre	
AZIENDE										
CLASSI DI SUPERFICIE TOTALE (in ettari)										
Senza superficie	-	-	-	-	-	-	-	-	-	-
Meno di 1 ettaro	349	11	2	-	-	-	-	-	-	362
1 -- 2	306	7	1	-	-	-	-	-	-	314
2 -- 3	157	4	-	-	-	1	-	-	-	162
3 -- 5	254	17	2	-	-	-	2	-	-	275
5 -- 10	488	29	8	-	-	1	4	2	1	533
10 -- 20	479	29	11	-	1	3	5	3	1	532
20 -- 30	180	22	6	-	1	1	2	2	2	216
30 -- 50	119	13	2	-	-	-	2	1	1	138
50 -- 100	54	8	3	-	-	-	-	-	1	66
100 ed oltre	8	4	-	-	-	-	-	-	-	12
TOTALE	2.394	144	35	-	2	6	15	8	6	2.610
CLASSI DI SAU (in ettari)										
Senza superficie	2	-	1	-	-	-	-	-	-	3
Meno di 1 ettaro	454	14	1	-	-	-	-	-	-	469
1 -- 2	267	6	1	-	-	1	-	-	-	275
2 -- 3	156	5	-	-	-	-	-	-	-	161
3 -- 5	254	19	5	-	-	-	3	-	-	281
5 -- 10	507	30	7	-	-	1	3	2	1	551
10 -- 20	454	32	11	-	1	3	6	3	2	512
20 -- 30	158	15	5	-	1	1	2	3	1	186
30 -- 50	87	13	1	-	-	-	1	-	1	103
50 -- 100	48	6	3	-	-	-	-	-	1	58
100 ed oltre	7	4	-	-	-	-	-	-	-	11
TOTALE	2.394	144	35	-	2	6	15	8	6	2.610
CAPI										
CLASSI DI SUPERFICIE TOTALE (in ettari)										
Senza superficie	-	-	-	-	-	-	-	-	-	-
Meno di 1 ettaro	5.027	580	250	-	-	-	-	-	-	5.857
1 -- 2	4.536	400	100	-	-	-	-	-	-	5.036
2 -- 3	2.344	215	-	-	-	7.500	-	-	-	10.059
3 -- 5	3.911	965	300	-	-	-	33.000	-	-	38.176
5 -- 10	7.910	1.615	895	-	-	6.000	57.030	61.000	60.000	194.450
10 -- 20	8.506	1.580	1.260	-	2.000	21.000	85.500	100.584	135.000	355.430
20 -- 30	3.110	1.170	650	-	2.000	5.000	44.000	62.000	195.000	312.930
30 -- 50	1.982	710	200	-	-	-	43.000	30.000	90.000	165.892
50 -- 100	978	410	500	-	-	-	-	-	50.000	51.888
100 ed oltre	190	240	-	-	-	-	-	-	-	430
TOTALE	38.494	7.885	4.155	-	4.000	39.500	262.530	253.584	530.000	1.140.148
CLASSI DI SAU (in ettari)										
Senza superficie	20	-	150	-	-	-	-	-	-	170
Meno di 1 ettaro	6.574	740	100	-	-	-	-	-	-	7.414
1 -- 2	3.871	350	100	-	-	7.500	-	-	-	11.821
2 -- 3	2.331	265	-	-	-	-	-	-	-	2.596
3 -- 5	4.089	1.065	650	-	-	-	53.000	-	-	58.804
5 -- 10	8.527	1.685	745	-	-	6.000	37.030	61.000	60.000	174.987
10 -- 20	7.833	1.700	1.260	-	2.000	21.000	109.500	100.584	200.000	443.877
20 -- 30	2.802	820	550	-	2.000	5.000	43.000	92.000	130.000	276.172
30 -- 50	1.407	710	100	-	-	-	20.000	-	90.000	112.217
50 -- 100	890	310	500	-	-	-	-	-	50.000	51.700
100 ed oltre	150	240	-	-	-	-	-	-	-	390
TOTALE	38.494	7.885	4.155	-	4.000	39.500	262.530	253.584	530.000	1.140.148

Tavola 3.13 - Aziende con galline da uova e relativo numero di capi per classe di capi, classe di superficie totale e classe di superficie agricola utilizzata (SAU)

CLASSI DI SUPERFICIE TOTALE CLASSI DI SAU	CLASSI DI CAPI										Totale
	Meno di 50	50 --100	100 -- 500	500 --1000	1000 -- 3000	3000 -- 5000	5000 -- 10000	10000 -- 25000	25000 -- 50000	50000 ed oltre	
AZIENDE											
CLASSI DI SUPERFICIE TOTALE (in ettari)											
Senza superficie	-	-	-	-	-	-	-	-	-	-	-
Meno di 1 ettaro	361	3	-	-	-	-	-	-	-	-	364
1 -- 2	322	8	-	-	-	-	-	-	-	-	330
2 -- 3	194	4	1	-	-	-	-	-	-	-	199
3 -- 5	329	8	1	-	-	-	-	-	-	-	338
5 -- 10	622	11	1	-	-	-	-	-	-	-	634
10 -- 20	637	12	-	-	-	-	-	-	-	-	649
20 -- 30	204	7	-	-	-	-	-	-	-	-	211
30 -- 50	143	2	1	-	-	-	-	-	-	-	146
50 -- 100	58	1	1	-	-	-	-	1	-	-	61
100 ed oltre	9	1	-	-	-	-	-	-	-	-	10
TOTALE	2.879	57	5	-	-	-	-	1	-	-	2.942
CLASSI DI SAU (in ettari)											
Senza superficie	5	-	-	-	-	-	-	-	-	-	5
Meno di 1 ettaro	464	5	-	-	-	-	-	-	-	-	469
1 -- 2	294	8	1	-	-	-	-	-	-	-	303
2 -- 3	200	2	-	-	-	-	-	-	-	-	202
3 -- 5	323	10	1	-	-	-	-	-	-	-	334
5 -- 10	648	10	1	-	-	-	-	-	-	-	659
10 -- 20	611	12	-	-	-	-	-	-	-	-	623
20 -- 30	168	7	1	-	-	-	-	-	-	-	176
30 -- 50	108	1	-	-	-	-	-	-	-	-	109
50 -- 100	50	1	1	-	-	-	-	1	-	-	53
100 ed oltre	8	1	-	-	-	-	-	-	-	-	9
TOTALE	2.879	57	5	-	-	-	-	1	-	-	2.942
CAPI											
CLASSI DI SUPERFICIE TOTALE (in ettari)											
Senza superficie	-	-	-	-	-	-	-	-	-	-	-
Meno di 1 ettaro	3.584	180	-	-	-	-	-	-	-	-	3.764
1 -- 2	3.524	415	-	-	-	-	-	-	-	-	3.939
2 -- 3	2.161	210	100	-	-	-	-	-	-	-	2.471
3 -- 5	3.866	420	100	-	-	-	-	-	-	-	4.386
5 -- 10	7.452	580	200	-	-	-	-	-	-	-	8.232
10 -- 20	7.487	663	-	-	-	-	-	-	-	-	8.150
20 -- 30	2.845	420	-	-	-	-	-	-	-	-	3.265
30 -- 50	1.746	100	200	-	-	-	-	-	-	-	2.046
50 -- 100	666	50	100	-	-	-	-	20.000	-	-	20.816
100 ed oltre	135	90	-	-	-	-	-	-	-	-	225
TOTALE	33.466	3.128	700	-	-	-	-	20.000	-	-	57.294
CLASSI DI SAU (in ettari)											
Senza superficie	45	-	-	-	-	-	-	-	-	-	45
Meno di 1 ettaro	4.687	280	-	-	-	-	-	-	-	-	4.967
1 -- 2	3.275	415	100	-	-	-	-	-	-	-	3.790
2 -- 3	2.236	110	-	-	-	-	-	-	-	-	2.346
3 -- 5	3.825	520	100	-	-	-	-	-	-	-	4.445
5 -- 10	7.757	530	200	-	-	-	-	-	-	-	8.487
10 -- 20	7.381	663	-	-	-	-	-	-	-	-	8.044
20 -- 30	2.270	420	200	-	-	-	-	-	-	-	2.890
30 -- 50	1.301	50	-	-	-	-	-	-	-	-	1.351
50 -- 100	564	50	100	-	-	-	-	20.000	-	-	20.714
100 ed oltre	125	90	-	-	-	-	-	-	-	-	215
TOTALE	33.466	3.128	700	-	-	-	-	20.000	-	-	57.294

Tavola 3.14 - Aziende che utilizzano mezzi meccanici aziendali ed extraziendali per titolo di possesso dei mezzi meccanici, tipo di mezzo utilizzato e zona altimetrica

MEZZI MECCANICI	Totale aziende	DI PROPRIETÀ SOLO DELL'AZIENDA			In comproprietà	Forniti da terzi
		Aziende	NUMERO MEZZI			
			Totale	Di età inferiore a 10 anni		
TOTALE						
TOTALE	10.120	7.629	-	-	660	9.143
Trattrici	9.706	6.452	14.585	2.077	287	5.461
Di potenza inferiore a 40 Kw	4.432	4.085	5.063	404	113	389
Da 40 Kw a meno di 60 Kw	5.256	3.988	5.114	709	142	1.569
Da 60 Kw a meno di 100 Kw	4.904	2.782	3.437	625	116	2.304
Di 100 Kw e oltre	3.015	823	971	339	68	2.173
Motocoltivatori, motozappe, motofresatrici e motofalciatrici	6.175	5.533	7.538	566	138	650
Mietitrebbiatrici	8.717	276	315	50	73	8.463
Macchine per la raccolta completamente automatizzata di:						
Pomodoro da industria	100	46	47	14	16	46
Patata	54	40	42	4	7	8
Barbabietola da zucchero	1.402	182	189	10	70	1.179
Altri prodotti	274	117	146	46	19	147
Apparecchi meccanici distribuzione dei prodotti fitoiatrici	7.527	3.980	4.387	518	240	3.593
Macchine per la fertilizzazione	7.800	4.342	4.513	421	248	3.403
Altri mezzi meccanici	5.206	1.778	-	-	209	3.565
MONTAGNA						
TOTALE	-	-	-	-	-	-
Trattrici	-	-	-	-	-	-
Di potenza inferiore a 40 Kw	-	-	-	-	-	-
Da 40 Kw a meno di 60 Kw	-	-	-	-	-	-
Da 60 Kw a meno di 100 Kw	-	-	-	-	-	-
Di 100 Kw e oltre	-	-	-	-	-	-
Motocoltivatori, motozappe, motofresatrici e motofalciatrici	-	-	-	-	-	-
Mietitrebbiatrici	-	-	-	-	-	-
Macchine per la raccolta completamente automatizzata di:						
Pomodoro da industria	-	-	-	-	-	-
Patata	-	-	-	-	-	-
Barbabietola da zucchero	-	-	-	-	-	-
Altri prodotti	-	-	-	-	-	-
Apparecchi meccanici distribuzione dei prodotti fitoiatrici	-	-	-	-	-	-
Macchine per la fertilizzazione	-	-	-	-	-	-
Altri mezzi meccanici	-	-	-	-	-	-
COLLINA						
TOTALE	-	-	-	-	-	-
Trattrici	-	-	-	-	-	-
Di potenza inferiore a 40 Kw	-	-	-	-	-	-
Da 40 Kw a meno di 60 Kw	-	-	-	-	-	-
Da 60 Kw a meno di 100 Kw	-	-	-	-	-	-
Di 100 Kw e oltre	-	-	-	-	-	-
Motocoltivatori, motozappe, motofresatrici e motofalciatrici	-	-	-	-	-	-
Mietitrebbiatrici	-	-	-	-	-	-
Macchine per la raccolta completamente automatizzata di:						
Pomodoro da industria	-	-	-	-	-	-
Patata	-	-	-	-	-	-
Barbabietola da zucchero	-	-	-	-	-	-
Altri prodotti	-	-	-	-	-	-
Apparecchi meccanici distribuzione dei prodotti fitoiatrici	-	-	-	-	-	-
Macchine per la fertilizzazione	-	-	-	-	-	-
Altri mezzi meccanici	-	-	-	-	-	-
PIANURA						
TOTALE	10.120	7.629	-	-	660	9.143
Trattrici	9.706	6.452	14.585	2.077	287	5.461
Di potenza inferiore a 40 Kw	4.432	4.085	5.063	404	113	389
Da 40 Kw a meno di 60 Kw	5.256	3.988	5.114	709	142	1.569
Da 60 Kw a meno di 100 Kw	4.904	2.782	3.437	625	116	2.304
Di 100 Kw e oltre	3.015	823	971	339	68	2.173
Motocoltivatori, motozappe, motofresatrici e motofalciatrici	6.175	5.533	7.538	566	138	650
Mietitrebbiatrici	8.717	276	315	50	73	8.463
Macchine per la raccolta completamente automatizzata di:						
Pomodoro da industria	100	46	47	14	16	46
Patata	54	40	42	4	7	8
Barbabietola da zucchero	1.402	182	189	10	70	1.179
Altri prodotti	274	117	146	46	19	147
Apparecchi meccanici distribuzione dei prodotti fitoiatrici	7.527	3.980	4.387	518	240	3.593
Macchine per la fertilizzazione	7.800	4.342	4.513	421	248	3.403
Altri mezzi meccanici	5.206	1.778	-	-	209	3.565

Tavola 3.15 - Aziende e relativo numero di giornate di lavoro aziendale, per classe di giornate di lavoro, classe di superficie totale e classe di superficie agricola utilizzata (SAU)

CLASSI DI SUPERFICIE TOTALE CLASSI DI SAU	CLASSI DI GIORNATE DI LAVORO								Totale
	Meno di 50	50 -- 100	100 -- 200	200 -- 300	300 -- 500	500 -- 1000	1000 -- 2500	2500 ed oltre	
AZIENDE									
CLASSI DI SUPERFICIE TOTALE (in ettari)									
Senza superficie	5	-	-	-	-	-	1	-	6
Meno di 1 ettaro	1.424	170	71	35	23	12	-	-	1.735
1 -- 2	1.086	120	81	37	54	32	4	1	1.415
2 -- 3	551	91	60	23	45	38	6	2	816
3 -- 5	700	148	105	69	76	52	10	1	1.161
5 -- 10	755	282	348	180	201	93	21	-	1.880
10 -- 20	365	204	385	304	312	162	28	3	1.763
20 -- 30	74	50	117	139	162	104	17	2	665
30 -- 50	49	24	77	82	137	90	18	2	479
50 -- 100	18	3	27	36	90	65	15	1	255
100 ed oltre	6	1	6	8	16	36	31	11	115
TOTALE	5.033	1.093	1.277	913	1.116	684	151	23	10.290
CLASSI DI SAU (in ettari)									
Senza superficie	12	1	-	3	3	1	3	1	24
Meno di 1 ettaro	1.732	210	88	47	39	17	1	-	2.134
1 -- 2	973	105	88	33	56	53	6	3	1.317
2 -- 3	518	98	62	24	45	27	7	1	782
3 -- 5	667	161	121	70	80	48	6	-	1.153
5 -- 10	715	279	364	209	216	104	26	1	1.914
10 -- 20	303	172	372	315	319	172	25	2	1.680
20 -- 30	50	45	92	111	148	90	17	2	555
30 -- 50	45	19	64	67	123	79	18	1	416
50 -- 100	14	2	21	26	76	63	13	1	216
100 ed oltre	4	1	5	8	11	30	29	11	99
TOTALE	5.033	1.093	1.277	913	1.116	684	151	23	10.290
GIORNATE DI LAVORO AZIENDALE									
CLASSI DI SUPERFICIE TOTALE (in ettari)									
Senza superficie	59	-	-	-	-	-	1.790	-	1.849
Meno di 1 ettaro	16.416	10.700	8.925	7.697	7.976	7.001	-	-	58.715
1 -- 2	11.358	7.541	10.835	8.413	19.937	19.368	5.441	2.894	85.787
2 -- 3	6.749	5.643	7.895	5.305	15.764	25.135	8.668	6.899	82.058
3 -- 5	10.130	9.329	13.835	15.652	27.250	33.281	14.302	7.172	130.951
5 -- 10	13.391	18.212	47.702	41.557	71.348	58.072	27.426	-	277.708
10 -- 20	7.451	13.774	53.922	70.743	112.973	103.265	34.206	18.263	414.597
20 -- 30	1.218	3.308	16.507	32.909	59.679	67.645	21.407	8.320	210.993
30 -- 50	818	1.590	11.130	19.327	49.806	61.082	24.689	11.590	180.032
50 -- 100	348	201	3.752	8.487	33.708	43.777	23.077	5.500	118.850
100 ed oltre	139	80	875	2.156	6.436	23.543	49.077	36.246	118.552
TOTALE	68.077	70.378	175.378	212.246	404.877	442.169	210.083	96.884	1.680.092
CLASSI DI SAU (in ettari)									
Senza superficie	195	90	-	660	1.142	600	4.828	3.655	11.170
Meno di 1 ettaro	19.574	13.258	11.190	10.571	13.685	9.911	1.310	-	79.499
1 -- 2	10.569	6.417	11.779	7.504	20.386	33.948	8.501	11.138	110.242
2 -- 3	6.763	6.173	8.051	5.536	15.830	16.988	10.911	7.172	77.424
3 -- 5	10.027	10.129	15.949	15.912	28.716	31.190	7.571	-	119.494
5 -- 10	12.879	18.307	50.458	48.351	77.255	65.682	32.667	11.381	316.980
10 -- 20	6.163	11.665	52.012	73.465	115.701	108.586	32.149	6.882	406.623
20 -- 30	814	2.873	13.043	26.207	53.912	59.683	20.872	10.990	188.394
30 -- 50	771	1.266	9.296	15.757	45.084	53.188	25.634	3.920	154.916
50 -- 100	203	120	2.877	6.127	28.753	42.620	18.833	5.500	105.033
100 ed oltre	119	80	723	2.156	4.413	19.773	46.807	36.246	110.317
TOTALE	68.077	70.378	175.378	212.246	404.877	442.169	210.083	96.884	1.680.092

Tavola 3.16 - Aziende per categoria di manodopera familiare, classe di superficie totale, classe di superficie agricola utilizzata (SAU) e sesso

		FAMILIARI E PARENTI DEL CONDUTTORE					
CLASSI DI SUPERFICIE TOTALE CLASSI DI SAU	Conduttore	CONIUGE		ALTRI FAMILIARI DEL CONDUTTORE		Parenti del conduttore	Totale
		Totale	Di cui che lavora in azienda	Totale	Di cui che lavorano in azienda		
TOTALE							
CLASSI DI SUPERFICIE TOTALE (in ettari)							
Senza superficie	6	5	3	5	1	1	6
Meno di 1 ettaro	1.730	1.128	399	825	111	78	1.730
1 -- 2	1.411	934	342	738	107	54	1.411
2 -- 3	807	549	220	449	79	50	807
3 -- 5	1.154	805	358	672	153	83	1.154
5 -- 10	1.873	1.343	646	1.128	270	160	1.873
10 -- 20	1.751	1.328	710	1.236	369	206	1.751
20 -- 30	658	501	269	483	170	95	658
30 -- 50	471	365	193	353	126	100	471
50 -- 100	245	194	96	175	69	69	245
100 ed oltre	97	77	28	64	25	25	97
TOTALE	10.203	7.229	3.264	6.128	1.480	921	10.203
CLASSI DI SAU (in ettari)							
Senza superficie	17	10	6	13	4	1	17
Meno di 1 ettaro	2.128	1.393	500	1.029	129	94	2.128
1 -- 2	1.308	874	330	688	116	61	1.308
2 -- 3	779	523	207	446	85	53	779
3 -- 5	1.146	811	364	665	154	73	1.146
5 -- 10	1.905	1.368	673	1.185	291	179	1.905
10 -- 20	1.672	1.278	699	1.187	368	200	1.672
20 -- 30	550	427	218	412	141	87	550
30 -- 50	407	315	157	298	109	89	407
50 -- 100	207	163	84	152	64	62	207
100 ed oltre	84	67	26	53	19	22	84
TOTALE	10.203	7.229	3.264	6.128	1.480	921	10.203
MASCHI							
CLASSI DI SUPERFICIE TOTALE (in ettari)							
Senza superficie	2	4	3	4	1	1	6
Meno di 1 ettaro	1.246	177	106	578	77	64	1.517
1 -- 2	1.018	165	93	535	90	47	1.266
2 -- 3	587	104	56	332	66	41	739
3 -- 5	872	138	95	484	120	74	1.068
5 -- 10	1.453	211	135	834	220	136	1.761
10 -- 20	1.495	156	106	931	317	166	1.705
20 -- 30	584	47	29	357	142	78	642
30 -- 50	426	23	14	278	116	91	460
50 -- 100	216	17	10	140	62	66	238
100 ed oltre	86	5	2	49	21	20	94
TOTALE	7.985	1.047	649	4.522	1.232	784	9.496
CLASSI DI SAU (in ettari)							
Senza superficie	9	5	4	10	3	1	16
Meno di 1 ettaro	1.545	217	128	724	93	78	1.882
1 -- 2	936	162	90	509	100	53	1.171
2 -- 3	580	88	51	317	64	44	713
3 -- 5	865	144	99	488	126	64	1.067
5 -- 10	1.492	213	137	872	239	153	1.800
10 -- 20	1.436	143	99	893	313	160	1.629
20 -- 30	491	39	21	314	120	73	538
30 -- 50	370	21	12	232	101	82	398
50 -- 100	187	11	7	123	58	59	201
100 ed oltre	74	4	1	40	15	17	81
TOTALE	7.985	1.047	649	4.522	1.232	784	9.496

Tavola 3.16 segue - Aziende per categoria di manodopera familiare, classe di superficie totale, classe di superficie agricola utilizzata (SAU) e sesso

		FAMILIARI E PARENTI DEL CONDUTTORE						
CLASSI DI SUPERFICIE TOTALE CLASSI DI SAU	Conduttore	CONIUGE		ALTRI FAMILIARI DEL CONDUTTORE		Parenti del conduttore	Totale	
		Totale	Di cui che lavora in azienda	Totale	Di cui che lavorano in azienda			
FEMMINE								
CLASSI DI SUPERFICIE TOTALE (in ettari)								
Senza superficie	4	1	-	4	-	-	6	
Meno di 1 ettaro	484	951	293	518	49	23	1.532	
1 -- 2	393	769	249	486	41	11	1.264	
2 -- 3	220	445	164	274	23	14	715	
3 -- 5	282	667	263	432	58	27	1.048	
5 -- 10	420	1.132	511	754	99	51	1.692	
10 -- 20	256	1.172	604	838	127	82	1.603	
20 -- 30	74	454	240	353	67	38	606	
30 -- 50	45	342	179	238	34	46	435	
50 -- 100	29	177	86	112	20	18	222	
100 ed oltre	11	72	26	44	11	10	87	
TOTALE	2.218	6.182	2.615	4.053	529	320	9.210	
CLASSI DI SAU (in ettari)								
Senza superficie	8	5	2	9	1	-	15	
Meno di 1 ettaro	583	1.176	372	660	56	26	1.883	
1 -- 2	372	712	240	427	41	14	1.173	
2 -- 3	199	435	156	302	27	18	697	
3 -- 5	281	667	265	409	57	23	1.042	
5 -- 10	413	1.155	536	797	103	55	1.725	
10 -- 20	236	1.135	600	823	137	83	1.531	
20 -- 30	59	388	197	293	47	38	510	
30 -- 50	37	294	145	196	32	37	371	
50 -- 100	20	152	77	101	19	17	188	
100 ed oltre	10	63	25	36	9	9	75	
TOTALE	2.218	6.182	2.615	4.053	529	320	9.210	

Tavola 3.17 - Aziende per categoria di altra manodopera aziendale, classe di superficie totale, classe di superficie agricola utilizzata (SAU) e sesso

	ALTRA MANODOPERA AZIENDALE					
CLASSI DI SUPERFICIE TOTALE CLASSI DI SAU	DIRIGENTI E IMPIEGATI		OPERAI ED ASSIMILATI		Totale	
	A tempo indeterminato	A tempo determinato	A tempo indeterminato	A tempo determinato		
	TOTALE					
CLASSI DI SUPERFICIE TOTALE (in ettari)						
Senza superficie	1	-	1	1	1	
Meno di 1 ettaro	3	1	-	6	9	
1 -- 2	6	1	3	19	23	
2 -- 3	9	2	6	21	29	
3 -- 5	5	2	4	32	38	
5 -- 10	6	2	3	74	83	
10 -- 20	10	15	13	117	141	
20 -- 30	6	7	12	78	92	
30 -- 50	8	10	9	62	80	
50 -- 100	10	7	13	55	75	
100 ed oltre	30	11	43	68	88	
TOTALE	94	58	107	533	659	
CLASSI DI SAU (in ettari)						
Senza superficie	6	-	7	7	10	
Meno di 1 ettaro	4	1	1	11	15	
1 -- 2	12	2	6	26	35	
2 -- 3	4	2	2	16	19	
3 -- 5	4	2	3	33	41	
5 -- 10	7	4	6	79	90	
10 -- 20	8	12	11	125	145	
20 -- 30	4	9	9	66	78	
30 -- 50	9	11	11	61	83	
50 -- 100	9	4	11	50	67	
100 ed oltre	27	11	40	59	76	
TOTALE	94	58	107	533	659	
	MASCHI					
CLASSI DI SUPERFICIE TOTALE (in ettari)						
Senza superficie	1	-	1	1	1	
Meno di 1 ettaro	3	1	-	5	8	
1 -- 2	5	1	2	14	18	
2 -- 3	7	1	6	13	20	
3 -- 5	3	1	3	16	20	
5 -- 10	6	1	2	45	52	
10 -- 20	10	9	11	68	87	
20 -- 30	5	5	12	60	74	
30 -- 50	7	10	9	51	69	
50 -- 100	8	7	13	53	73	
100 ed oltre	26	10	43	65	86	
TOTALE	81	46	102	391	508	
CLASSI DI SAU (in ettari)						
Senza superficie	5	-	6	7	10	
Meno di 1 ettaro	4	1	1	9	13	
1 -- 2	9	2	6	19	29	
2 -- 3	3	1	2	7	9	
3 -- 5	3	-	1	17	21	
5 -- 10	7	3	6	46	57	
10 -- 20	6	7	9	81	96	
20 -- 30	4	7	9	46	57	
30 -- 50	8	11	11	55	77	
50 -- 100	8	4	11	47	64	
100 ed oltre	24	10	40	57	75	
TOTALE	81	46	102	391	508	

Tavola 3.17 segue - Aziende per categoria di altra manodopera aziendale, classe di superficie totale, classe di superficie agricola utilizzata (SAU) e sesso

	ALTRA MANODOPERA AZIENDALE				
CLASSI DI SUPERFICIE TOTALE CLASSI DI SAU	DIRIGENTI E IMPIEGATI		OPERAI ED ASSIMILATI		Totale
	A tempo indeterminato	A tempo determinato	A tempo indeterminato	A tempo determinato	
FEMMINE					
CLASSI DI SUPERFICIE TOTALE (in ettari)					
Senza superficie	-	-	-	-	-
Meno di 1 ettaro	1	-	-	2	3
1 -- 2	2	-	1	10	12
2 -- 3	2	2	-	14	16
3 -- 5	2	1	1	24	28
5 -- 10	-	1	1	58	60
10 -- 20	2	9	4	82	94
20 -- 30	2	2	4	48	54
30 -- 50	2	-	-	37	37
50 -- 100	3	-	2	22	26
100 ed oltre	13	1	-	21	29
TOTALE	29	16	13	318	359
CLASSI DI SAU (in ettari)					
Senza superficie	1	-	1	3	4
Meno di 1 ettaro	1	-	-	6	7
1 -- 2	4	1	1	12	15
2 -- 3	1	1	-	14	16
3 -- 5	1	2	2	23	28
5 -- 10	1	2	1	63	66
10 -- 20	3	7	5	82	94
20 -- 30	2	2	1	45	49
30 -- 50	2	-	2	31	33
50 -- 100	1	-	-	20	21
100 ed oltre	12	1	-	19	26
TOTALE	29	16	13	318	359

Tavola 3.18 - Aziende interessate al contoterzismo e relativo numero di giornate di lavoro secondo l'utilizzazione dei mezzi meccanici per classe di superficie totale e classe di superficie agricola utilizzata (SAU)

CLASSI DI SUPERFICIE TOTALE CLASSI DI SAU	AZIENDE CHE UTILIZZANO MEZZI MECCANICI						
	IN ALTRE AZIENDE AGRICOLE			IN AZIENDA E FORNITI DA			
	Totale	Di proprietà solo dell'azienda	In comproprietà	Totale	Altre aziende agricole	Organismi associativi	Imprese di esercizio e noleggio
AZIENDE							
CLASSI DI SUPERFICIE TOTALE (in ettari)							
Senza superficie	-	-	-	-	-	-	-
Meno di 1 ettaro	3	2	1	1.264	176	23	1.074
1 -- 2	8	5	3	1.254	142	18	1.102
2 -- 3	2	2	-	732	87	20	640
3 -- 5	11	7	4	1.099	99	32	998
5 -- 10	33	27	7	1.775	172	115	1.549
10 -- 20	67	57	11	1.650	140	160	1.431
20 -- 30	21	17	4	612	51	52	541
30 -- 50	23	22	1	435	34	25	395
50 -- 100	15	13	3	223	20	12	205
100 ed oltre	3	3	-	99	3	10	95
TOTALE	186	155	34	9.143	924	467	8.030
CLASSI DI SAU (in ettari)							
Senza superficie	-	-	-	3	1	-	2
Meno di 1 ettaro	7	4	3	1.600	211	27	1.373
1 -- 2	6	5	1	1.181	137	18	1.038
2 -- 3	-	-	-	724	78	21	639
3 -- 5	14	10	4	1.098	114	39	977
5 -- 10	35	29	7	1.810	162	123	1.594
10 -- 20	67	55	13	1.572	132	155	1.361
20 -- 30	24	22	2	506	41	42	448
30 -- 50	19	17	2	379	30	23	344
50 -- 100	11	10	2	187	16	11	174
100 ed oltre	3	3	-	83	2	8	80
TOTALE	186	155	34	9.143	924	467	8.030
GIORNATE DI LAVORO EFFETTUATE							
CLASSI DI SUPERFICIE TOTALE (in ettari)							
Senza superficie	-	-	-	-	-	-	-
Meno di 1 ettaro	131	126	5	2.123	423	119	1.581
1 -- 2	313	310	3	2.277	264	95	1.918
2 -- 3	140	140	-	1.562	205	84	1.273
3 -- 5	175	163	12	2.803	284	111	2.408
5 -- 10	1.268	1.181	87	5.422	586	327	4.509
10 -- 20	3.448	3.147	301	6.645	587	601	5.457
20 -- 30	1.280	1.145	135	3.421	229	248	2.944
30 -- 50	1.153	1.150	3	3.188	233	179	2.776
50 -- 100	721	651	70	2.529	236	119	2.174
100 ed oltre	387	387	-	2.272	47	131	2.094
TOTALE	9.016	8.400	616	32.242	3.094	2.014	27.134
CLASSI DI SAU (in ettari)							
Senza superficie	-	-	-	3	1	-	2
Meno di 1 ettaro	198	191	7	2.705	493	133	2.079
1 -- 2	386	385	1	2.243	269	93	1.881
2 -- 3	-	-	-	1.631	193	87	1.351
3 -- 5	390	378	12	2.881	342	125	2.414
5 -- 10	1.246	1.159	87	5.789	579	392	4.818
10 -- 20	3.313	3.007	306	6.720	528	566	5.626
20 -- 30	1.532	1.402	130	2.881	206	231	2.444
30 -- 50	1.113	1.090	23	2.991	223	153	2.615
50 -- 100	451	401	50	2.376	220	123	2.033
100 ed oltre	387	387	-	2.022	40	111	1.871
TOTALE	9.016	8.400	616	32.242	3.094	2.014	27.134

Capitolo 4 – Dati comunali

Tavola 4.1 - Aziende per forma di conduzione, comune e zona altimetrica

COMUNI ZONE ALTIMETRICHE	CONDUZIONE DIRETTA DEL COLTIVATORE				Conduzione con salariati	Conduzione a colonia parziaria appoderata	Altra forma di conduzione	Totale generale
	Con solo manodopera familiare	Con manodopera familiare prevalente	Con manodopera extrafamiliare prevalente	Totale				
Adria	455	24	6	485	259	-	-	744
Ariano nel Polesine	161	10	15	186	103	-	-	289
Arqua' Polesine	153	5	-	158	22	-	-	180
Badia Polesine	357	27	5	389	144	-	-	533
Bagnolo di Po	107	13	4	124	7	-	1	132
Bergantino	107	5	2	114	46	-	-	160
Bosaro	31	1	1	33	26	-	-	59
Calto	36	1	1	38	8	-	-	46
Canaro	110	16	-	126	27	-	-	153
Canda	86	7	2	95	6	-	-	101
Castelguglielmo	99	2	3	104	33	-	-	137
Castelmassa	45	1	1	47	42	-	-	89
Castelnovo Bariano	213	10	1	224	94	-	-	318
Ceneselli	120	7	1	128	50	-	-	178
Ceregnano	157	5	-	162	65	-	-	227
Corbola	92	-	-	92	62	-	-	154
Costa di Rovigo	105	5	3	113	23	-	-	136
Crespino	137	2	3	142	46	-	-	188
Ficarolo	109	14	2	125	45	-	-	170
Fiesso Umbertiano	161	13	3	177	103	-	-	280
Frassinelle Polesine	130	6	4	140	6	-	-	146
Fratta Polesine	114	7	3	124	25	-	-	149
Gaiba	67	3	1	71	14	-	-	85
Gavello	103	3	4	110	52	-	-	162
Giacciano con Baruchella	122	14	3	139	21	-	-	160
Guarda Veneta	94	-	1	95	11	-	-	106
Lendinara	338	19	4	361	156	-	-	517
Loreo	153	3	-	156	40	-	-	196
Lusia	224	56	20	300	27	-	-	327
Melara	109	-	-	109	22	-	-	131
Occhiobello	176	4	2	182	54	-	-	236
Papozze	74	-	2	76	58	-	-	134
Pettorazza Grimani	79	6	5	90	77	-	-	167
Pincara	94	5	3	102	17	-	-	119
Polesella	70	1	-	71	24	-	-	95
Pontecchio Polesine	89	2	1	92	3	-	-	95
Porto Tolle	388	7	-	395	23	-	-	418
Porto Viro	129	2	8	139	21	-	-	160
Rosolina	288	5	3	296	55	-	-	351
Rovigo	658	10	4	672	281	-	-	953
Salara	96	9	-	105	26	-	-	131
San Bellino	106	6	2	114	13	-	-	127
San Martino di Venezze	230	4	7	241	29	-	-	270
Stienta	162	15	-	177	44	-	-	221
Taglio di Po	170	9	6	185	22	-	-	207
Trecenta	211	18	2	231	79	-	-	310
Villadose	88	3	3	94	133	-	-	227
Villamarzana	58	2	-	60	55	-	-	115
Villanova del Ghebbo	65	1	6	72	34	-	-	106
Villanova Marchesana	76	-	2	78	14	-	-	92
TOTALE	7.602	388	149	8.139	2.647	-	1	10.787
ZONE ALTIMETRICHE								
Montagna	-	-	-	-	-	-	-	-
Collina	-	-	-	-	-	-	-	-
Pianura	7.602	388	149	8.139	2.647	-	1	10.787
TOTALE	7.602	388	149	8.139	2.647	-	1	10.787

Tavola 4.2 - Superficie totale per forma di conduzione delle aziende, comune e zona altimetrica (superficie in ettari)

COMUNI ZONE ALTIMETRICHE	CONDUZIONE DIRETTA DEL COLTIVATORE				Conduzione con salariati	Conduzione a colonia parziaria appoderata	Altra forma di conduzione	Totale generale
	Con solo manodopera familiare	Con manodopera familiare prevalente	Con manodopera extrafamiliare prevalente	Totale				
Adria	5.532,71	1.277,88	790,86	7.601,45	2.142,01	-	-	9.743,46
Ariano nel Polesine	2.251,53	831,08	2.985,47	6.068,08	592,35	-	-	6.660,43
Arqua' Polesine	1.241,99	120,65	-	1.362,64	204,08	-	-	1.566,72
Badia Polesine	2.422,18	486,29	143,99	3.052,46	379,61	-	-	3.432,07
Bagnolo di Po	1.313,30	515,39	184,15	2.012,84	32,65	-	1,68	2.047,17
Bergantino	1.353,49	98,70	65,86	1.518,05	182,47	-	-	1.700,52
Bosaro	304,48	16,04	17,50	338,02	95,62	-	-	433,64
Calto	346,46	4,52	52,95	403,93	23,04	-	-	426,97
Canaro	2.192,44	551,93	-	2.744,37	179,89	-	-	2.924,26
Canda	858,02	269,27	41,08	1.168,37	89,97	-	-	1.258,34
Castelguglielmo	1.257,34	109,38	122,11	1.488,83	81,77	-	-	1.570,60
Castelmassa	637,04	54,90	42,83	734,77	146,41	-	-	881,18
Castelnovo Bariano	2.337,60	332,58	120,81	2.790,99	414,04	-	-	3.205,03
Ceneselli	1.899,99	172,69	78,16	2.150,84	284,96	-	-	2.435,80
Ceregnano	1.388,69	115,13	-	1.503,82	406,97	-	-	1.910,79
Corbola	1.067,78	-	-	1.067,78	257,67	-	-	1.325,45
Costa di Rovigo	907,64	394,52	50,37	1.352,53	147,57	-	-	1.500,10
Crespino	1.979,58	47,12	205,23	2.231,93	275,55	-	-	2.507,48
Ficarolo	1.058,23	269,02	129,24	1.456,49	218,70	-	-	1.675,19
Fiesso Umbertiano	2.081,27	324,40	42,11	2.447,78	533,25	-	-	2.981,03
Frassinelle Polesine	1.629,04	118,46	128,09	1.875,59	117,38	-	-	1.992,97
Fratta Polesine	1.175,63	140,71	66,28	1.382,62	122,26	-	-	1.504,88
Gaiba	652,39	31,99	38,57	722,95	112,65	-	-	835,60
Gavello	1.157,21	198,19	195,52	1.550,92	305,65	-	-	1.856,57
Giacciano con Baruchella	1.065,42	216,82	60,92	1.343,16	148,78	-	-	1.491,94
Guarda Veneta	1.300,53	-	1,47	1.302,00	381,09	-	-	1.683,09
Lendinara	3.357,40	275,10	341,94	3.974,44	546,85	-	-	4.521,29
Loreo	2.002,14	26,34	-	2.028,48	976,73	-	-	3.005,21
Lusia	876,29	421,82	207,93	1.506,04	54,11	-	-	1.560,15
Melara	1.180,22	-	-	1.180,22	106,79	-	-	1.287,01
Occhiobello	1.550,99	109,06	94,53	1.754,58	195,10	-	-	1.949,68
Papozze	927,90	-	52,13	980,03	340,98	-	-	1.321,01
Pettorazza Grimani	927,87	229,73	702,93	1.860,53	244,18	-	-	2.104,71
Pincara	940,73	111,40	111,39	1.163,52	76,98	-	-	1.240,50
Polesella	964,12	23,51	-	987,63	215,98	-	-	1.203,61
Pontecchio Polesine	815,48	49,77	37,45	902,70	25,30	-	-	928,00
Porto Tolle	5.582,64	344,20	-	5.926,84	4.403,26	-	-	10.330,10
Porto Viro	2.680,15	424,45	2.272,83	5.377,43	1.170,32	-	-	6.547,75
Rosolina	874,56	95,82	802,31	1.772,69	738,58	-	-	2.511,27
Rovigo	5.555,11	718,95	327,66	6.601,72	1.278,32	-	-	7.880,04
Salara	805,68	230,11	-	1.035,79	84,54	-	-	1.120,33
San Bellino	824,90	133,70	38,42	997,02	309,40	-	-	1.306,42
San Martino di Venezze	1.190,74	116,56	660,20	1.967,50	688,96	-	-	2.656,46
Stienta	1.445,26	321,01	-	1.766,27	137,92	-	-	1.904,19
Taglio di Po	2.379,91	698,57	905,68	3.984,16	2.146,49	-	-	6.130,65
Trecenta	1.380,23	362,15	126,30	1.868,68	796,83	-	-	2.665,51
Villadose	1.425,58	203,29	157,26	1.786,13	1.122,04	-	-	2.908,17
Villamarzana	602,46	42,06	-	644,52	397,37	-	-	1.041,89
Villanova del Ghebbo	771,93	80,75	180,86	1.033,54	125,55	-	-	1.159,09
Villanova Marchesana	1.041,29	-	385,88	1.427,17	28,92	-	-	1.456,09
TOTALE	79.515,56	11.716,01	12.969,27	104.200,84	24.087,89	-	1,68	128.290,41
ZONE ALTIMETRICHE								
Montagna	-	-	-	-	-	-	-	-
Collina	-	-	-	-	-	-	-	-
Pianura	79.515,56	11.716,01	12.969,27	104.200,84	24.087,89	-	1,68	128.290,41
TOTALE	79.515,56	11.716,01	12.969,27	104.200,84	24.087,89	-	1,68	128.290,41

Tavola 4.3 - Superficie agricola utilizzata (SAU) per forma di conduzione delle aziende, comune e zona altimetrica
(superficie in ettari)

COMUNI ZONE ALTIMETRICHE	CONDUZIONE DIRETTA DEL COLTIVATORE				Conduzione con salariati	Conduzione a colonia parziaria appoderata	Altra forma di conduzione	Totale generale
	Con solo manodopera familiare	Con manodopera familiare prevalente	Con manodopera extrafamiliare prevalente	Totale				
Adria	5.020,60	1.159,03	734,49	6.914,12	1.937,35	-	-	8.851,47
Ariano nel Polesine	1.971,86	644,94	2.516,25	5.133,05	446,79	-	-	5.579,84
Arqua' Polesine	1.117,50	109,46	-	1.226,96	190,67	-	-	1.417,63
Badia Polesine	2.158,24	442,21	123,13	2.723,58	324,83	-	-	3.048,41
Bagnolo di Po	1.190,90	463,38	155,61	1.809,89	29,40	-	1,04	1.840,33
Bergantino	1.236,64	91,54	63,32	1.391,50	166,74	-	-	1.558,24
Bosaro	275,22	13,50	16,13	304,85	84,58	-	-	389,43
Calto	313,78	3,45	49,06	366,29	10,67	-	-	376,96
Canaro	2.004,47	521,75	-	2.526,22	163,65	-	-	2.689,87
Canda	766,78	238,45	36,78	1.042,01	83,57	-	-	1.125,58
Castelguglielmo	1.109,99	99,22	107,01	1.316,22	68,93	-	-	1.385,15
Castelmassa	588,64	48,72	39,58	676,94	115,61	-	-	792,55
Castelnovo Bariano	2.127,00	301,97	110,53	2.539,50	323,98	-	-	2.863,48
Ceneselli	1.732,30	157,38	73,89	1.963,57	256,79	-	-	2.220,36
Ceregnano	1.229,07	102,28	-	1.331,35	348,06	-	-	1.679,41
Corbola	948,35	-	-	948,35	230,87	-	-	1.179,22
Costa di Rovigo	805,66	373,68	46,79	1.226,13	138,62	-	-	1.364,75
Crespino	1.783,78	36,31	186,47	2.006,56	251,66	-	-	2.258,22
Ficarolo	968,34	246,94	66,46	1.281,74	178,66	-	-	1.460,40
Fiesso Umbertiano	1.858,32	290,46	36,31	2.185,09	470,26	-	-	2.655,35
Frassinelle Polesine	1.493,82	111,33	110,91	1.716,06	108,94	-	-	1.825,00
Frattra Polesine	1.055,89	111,01	58,58	1.225,48	109,46	-	-	1.334,94
Gaiba	600,87	29,13	34,71	664,71	105,44	-	-	770,15
Gavello	1.040,80	183,52	178,07	1.402,39	279,59	-	-	1.681,98
Giacciano con Baruchella	960,17	197,52	49,31	1.207,00	109,23	-	-	1.316,23
Guarda Veneta	1.184,41	-	0,79	1.185,20	306,43	-	-	1.491,63
Lendinara	2.966,60	242,40	315,40	3.524,40	473,52	-	-	3.997,92
Loreo	1.811,05	20,88	-	1.831,93	866,58	-	-	2.698,51
Lusia	747,31	369,03	179,45	1.295,79	45,81	-	-	1.341,60
Melara	1.074,74	-	-	1.074,74	101,54	-	-	1.176,28
Occhiobello	1.384,08	100,50	66,07	1.550,65	167,79	-	-	1.718,44
Papozze	811,28	-	45,50	856,78	164,22	-	-	1.021,00
Pettorazza Grimaldi	847,10	212,17	634,75	1.694,02	219,50	-	-	1.913,52
Pincara	861,57	98,07	104,11	1.063,75	71,30	-	-	1.135,05
Polesella	871,82	22,32	-	894,14	198,21	-	-	1.092,35
Pontecchio Polesine	743,49	46,83	34,88	825,20	22,58	-	-	847,78
Porto Tolle	5.074,51	323,03	-	5.397,54	3.612,24	-	-	9.009,78
Porto Viro	2.416,80	376,84	1.545,46	4.339,10	1.067,63	-	-	5.406,73
Rosolina	753,23	87,43	734,16	1.574,82	638,75	-	-	2.213,57
Rovigo	5.051,74	645,80	294,61	5.992,15	1.133,82	-	-	7.125,97
Salara	706,83	215,34	-	922,17	77,01	-	-	999,18
San Bellino	738,34	125,40	31,26	895,00	282,61	-	-	1.177,61
San Martino di Venezze	1.073,79	107,23	598,87	1.779,89	627,13	-	-	2.407,02
Stienta	1.319,80	296,93	-	1.616,73	109,26	-	-	1.725,99
Taglio di Po	2.140,65	655,92	749,92	3.546,49	1.971,33	-	-	5.517,82
Trecenta	1.248,87	331,90	113,50	1.694,27	637,04	-	-	2.331,31
Villadose	1.317,70	182,87	144,64	1.645,21	1.021,96	-	-	2.667,17
Villamarzana	557,00	39,86	-	596,86	356,58	-	-	953,44
Villanova del Ghebbo	704,09	76,26	165,49	945,84	110,82	-	-	1.056,66
Villanova Marchesana	933,49	-	353,73	1.287,22	24,31	-	-	1.311,53
TOTALE	71.699,28	10.554,19	10.905,98	93.159,45	20.842,32	-	1,04	114.002,81
ZONE ALTIMETRICHE								
Montagna	-	-	-	-	-	-	-	-
Collina	-	-	-	-	-	-	-	-
Pianura	71.699,28	10.554,19	10.905,98	93.159,45	20.842,32	-	1,04	114.002,81
TOTALE	71.699,28	10.554,19	10.905,98	93.159,45	20.842,32	-	1,04	114.002,81

Tavola 4.4 - Aziende per titolo di possesso dei terreni, comune e zona altimetrica

COMUNI ZONE ALTIMETRICHE	TITOLO DI POSSESSO DEI TERRENI							Totale
	Proprietà	Affitto	Uso gratuito	Parte in proprietà e parte in affitto	Parte in proprietà e parte in uso gratuito	Parte in affitto e parte in uso gratuito	Parte in proprietà, parte in affitto e parte in uso gratuito	
Adria	587	31	5	92	24	1	3	743
Ariano nel Polesine	220	4	1	52	9	-	3	289
Arqua' Polesine	137	4	-	36	1	-	2	180
Badia Polesine	410	27	1	83	8	-	4	533
Bagnolo di Po	90	5	-	37	-	-	-	132
Bergantino	69	1	2	69	15	1	3	160
Bosaro	43	4	-	11	1	-	-	59
Calto	29	3	-	14	-	-	-	46
Canaro	91	15	-	47	-	-	-	153
Canda	70	7	-	19	2	1	2	101
Castelguglielmo	108	7	1	16	1	1	3	137
Castelmassa	66	2	1	20	-	-	-	89
Castelnovo Bariano	199	7	6	77	26	-	3	318
Ceneselli	119	9	-	48	1	1	-	178
Ceregnano	183	2	2	25	15	-	-	227
Corbola	111	6	1	25	11	-	-	154
Costa di Rovigo	87	8	-	41	-	-	-	136
Crespino	135	13	2	33	3	1	1	188
Ficarolo	109	8	-	52	-	-	1	170
Fiesso Umbertiano	223	10	-	47	-	-	-	280
Frassinelle Polesine	101	12	-	30	1	-	2	146
Fratra Polesine	112	14	-	23	-	-	-	149
Gaiba	57	3	1	21	2	-	1	85
Gavello	119	8	1	24	9	-	1	162
Giacciano con Baruchella	114	10	-	35	-	1	-	160
Guarda Veneta	76	10	-	20	-	-	-	106
Lendinara	423	15	4	69	3	-	3	517
Loreo	150	11	1	29	4	-	1	196
Lusia	241	25	3	50	7	-	1	327
Melara	83	6	-	40	-	-	2	131
Occhiobello	195	8	1	23	9	-	-	236
Papozze	112	3	-	18	1	-	-	134
Pettorazza Grimali	147	8	1	8	3	-	-	167
Pincara	99	4	-	14	2	-	-	119
Polesella	65	5	-	24	1	-	-	95
Pontecchio Polesine	81	5	-	7	2	-	-	95
Porto Tolle	366	12	-	36	3	-	1	418
Porto Viro	95	17	3	29	7	-	3	154
Rosolina	300	8	-	40	2	1	-	351
Rovigo	752	29	9	120	23	4	16	953
Salara	95	3	1	31	-	-	1	131
San Bellino	104	4	1	17	1	-	-	127
San Martino di Venezze	224	8	1	11	24	-	2	270
Stienta	167	8	3	37	5	-	1	221
Taglio di Po	147	15	1	40	2	-	2	207
Trecenta	255	12	-	42	1	-	-	310
Villadose	192	7	-	17	10	-	1	227
Villamarzana	80	8	-	24	2	-	1	115
Villanova del Ghebbo	77	8	-	19	2	-	-	106
Villanova Marchesana	53	7	4	15	11	1	1	92
TOTALE	8.168	466	57	1.757	254	13	65	10.780
ZONE ALTIMETRICHE								
Montagna	-	-	-	-	-	-	-	-
Collina	-	-	-	-	-	-	-	-
Pianura	8.168	466	57	1.757	254	13	65	10.780
TOTALE	8.168	466	57	1.757	254	13	65	10.780

Tavola 4.5 - Superficie totale per titolo di possesso dei terreni, comune e zona altimetrica (*superficie in ettari*)

COMUNI ZONE ALTIMETRICHE	TITOLO DI POSSESSO DEI TERRENI							Totale
	Proprietà	Affitto	Uso gratuito	Parte in proprietà e parte in affitto	Parte in proprietà e parte in uso gratuito	Parte in affitto e parte in uso gratuito	Parte in proprietà, parte in affitto e parte in uso gratuito	
Adria	5.556,88	1.514,06	12,18	2.512,95	110,08	1,42	35,89	9.743,46
Ariano nel Polesine	2.820,91	1.382,40	1,93	2.111,33	172,01	-	171,85	6.660,43
Arqua' Polesine	822,24	70,51	-	580,80	9,20	-	83,97	1.566,72
Badia Polesine	1.635,06	234,28	0,90	1.447,21	47,84	-	66,78	3.432,07
Bagnolo di Po	1.004,03	85,08	-	958,06	-	-	-	2.047,17
Bergantino	410,16	15,96	7,09	1.089,69	150,21	2,10	25,31	1.700,52
Bosaro	220,97	66,04	-	130,13	16,50	-	-	433,64
Calto	96,34	72,62	-	258,01	-	-	-	426,97
Canaro	1.371,52	480,23	-	1.072,51	-	-	-	2.924,26
Canda	456,34	104,74	-	575,18	15,25	42,44	64,39	1.258,34
Castelguglielmo	840,50	180,61	1,21	503,79	2,20	5,88	36,41	1.570,60
Castelmassa	439,01	1,97	1,10	439,10	-	-	-	881,18
Castelnovo Bariano	1.280,55	71,96	17,24	1.648,23	146,74	-	40,31	3.205,03
Ceneselli	957,22	139,96	-	1.276,16	5,23	57,23	-	2.435,80
Ceregnano	1.136,01	29,00	211,91	371,88	161,99	-	-	1.910,79
Corbola	616,29	85,15	0,40	526,45	97,16	-	-	1.325,45
Costa di Rovigo	509,32	87,59	-	903,19	-	-	-	1.500,10
Crespino	1.170,42	196,27	8,09	1.054,33	43,15	10,65	24,57	2.507,48
Ficarolo	710,74	73,86	-	885,59	-	-	5,00	1.675,19
Fiesso Umbertiano	1.885,76	160,43	-	934,84	-	-	-	2.981,03
Frassinelle Polesine	1.086,42	204,90	-	646,66	7,36	-	47,63	1.992,97
Fratte Polesine	852,86	168,95	-	483,07	-	-	-	1.504,88
Gaiba	379,37	14,11	1,14	399,06	3,35	-	38,57	835,60
Gavello	964,95	209,50	2,67	566,83	97,97	-	14,65	1.856,57
Giacciano con Baruchella	756,43	96,18	-	623,83	-	15,50	-	1.491,94
Guarda Veneta	841,25	153,31	-	688,53	-	-	-	1.683,09
Lendinara	2.972,58	126,19	20,06	1.371,54	8,10	-	22,82	4.521,29
Loreo	1.393,20	940,63	2,05	627,60	32,73	-	9,00	3.005,21
Lusia	985,53	95,67	2,30	457,50	16,35	-	2,80	1.560,15
Melara	381,04	49,58	-	797,56	-	-	58,83	1.287,01
Occhiobello	1.204,31	82,58	0,13	619,65	43,01	-	-	1.949,68
Papozze	808,86	34,03	-	476,76	1,36	-	-	1.321,01
Pettorazza Grimani	1.219,61	235,00	1,52	637,70	10,88	-	-	2.104,71
Pincara	822,79	128,15	-	215,00	74,56	-	-	1.240,50
Polesella	677,10	89,86	-	435,65	1,00	-	-	1.203,61
Pontecchio Polesine	727,44	49,00	-	125,54	26,02	-	-	928,00
Porto Tolle	5.834,03	1.934,00	-	2.506,83	36,03	-	19,21	10.330,10
Porto Viro	1.765,45	1.919,11	100,71	2.657,33	36,43	-	68,72	6.547,75
Rosolina	973,23	24,45	-	1.496,06	10,20	7,33	-	2.511,27
Rovigo	4.478,59	486,29	68,13	2.409,76	141,53	50,94	244,80	7.880,04
Salara	500,63	13,83	3,71	590,56	-	-	11,60	1.120,33
San Bellino	886,05	13,77	0,24	385,04	21,32	-	-	1.306,42
San Martino di Venezze	1.247,51	525,14	1,23	546,10	332,35	-	4,13	2.656,46
Stienta	963,15	156,12	20,16	695,32	40,34	-	29,10	1.904,19
Taglio di Po	1.861,96	1.787,60	4,30	2.385,66	22,73	-	68,40	6.130,65
Trecenta	1.607,51	123,12	-	931,92	2,96	-	-	2.665,51
Villadose	1.758,76	200,06	-	809,43	115,23	-	24,69	2.908,17
Villamarzana	640,94	35,18	-	333,90	23,37	-	8,50	1.041,89
Villanova del Ghebbo	630,80	79,97	-	441,28	7,04	-	-	1.159,09
Villanova Marchesana	511,58	88,94	42,58	719,22	65,08	16,39	12,30	1.456,09
TOTALE	63.674,20	15.117,94	532,98	45.360,32	2.154,86	209,88	1.240,23	128.290,41
ZONE ALTIMETRICHE								
Montagna	-	-	-	-	-	-	-	-
Collina	-	-	-	-	-	-	-	-
Pianura	63.674,20	15.117,94	532,98	45.360,32	2.154,86	209,88	1.240,23	128.290,41
TOTALE	63.674,20	15.117,94	532,98	45.360,32	2.154,86	209,88	1.240,23	128.290,41

Tavola 4.6 - Superficie agricola utilizzata (SAU) per titolo di possesso dei terreni, comune e zona altimetrica (superficie in ettari)

COMUNI ZONE ALTIMETRICHE	TITOLO DI POSSESSO DEI TERRENI							Totale
	Proprietà	Affitto	Uso gratuito	Parte in proprietà e parte in affitto	Parte in proprietà e parte in uso gratuito	Parte in affitto e parte in uso gratuito	Parte in proprietà, parte in affitto e parte in uso gratuito	
Adria	5.014,84	1.407,68	10,96	2.285,99	99,03	1,32	31,65	8.851,47
Ariano nel Polesine	2.172,86	1.247,21	1,50	1.864,27	139,85	-	154,15	5.579,84
Arqua' Polesine	743,78	65,53	-	521,19	8,80	-	78,33	1.417,63
Badia Polesine	1.429,55	214,68	0,85	1.297,69	43,06	-	62,58	3.048,41
Bagnolo di Po	901,78	76,94	-	861,61	-	-	-	1.840,33
Bergantino	361,52	14,52	6,87	1.013,77	136,59	1,89	23,08	1.558,24
Bosaro	196,75	61,34	-	116,84	14,50	-	-	389,43
Calto	74,07	67,94	-	234,95	-	-	-	376,96
Canaro	1.264,03	444,58	-	981,26	-	-	-	2.689,87
Canda	406,08	93,15	-	514,81	14,30	38,75	58,49	1.125,58
Castelguglielmo	736,63	162,28	1,00	446,76	2,10	4,30	32,08	1.385,15
Castelmassa	394,73	1,70	0,96	395,16	-	-	-	792,55
Castelnovo Bariano	1.139,28	124,93	14,60	1.451,12	97,76	-	35,79	2.863,48
Ceneselli	865,86	131,49	-	1.164,83	4,68	53,50	-	2.220,36
Ceregnano	997,30	25,20	186,15	323,87	146,89	-	-	1.679,41
Corbola	545,18	77,35	0,34	469,58	86,77	-	-	1.179,22
Costa di Rovigo	454,74	75,14	-	834,87	-	-	-	1.364,75
Crespino	1.055,31	173,27	7,13	950,84	38,38	10,10	23,19	2.258,22
Ficarolo	613,15	77,52	-	764,89	-	-	4,84	1.460,40
Fiesso Umbertiano	1.700,61	143,70	-	811,04	-	-	-	2.655,35
Frassinelle Polesine	985,31	186,19	-	621,90	6,51	-	25,09	1.825,00
Fratta Polesine	770,43	136,82	-	427,69	-	-	-	1.334,94
Gaiba	345,87	13,22	1,11	371,94	3,30	-	34,71	770,15
Gavello	868,10	192,49	2,60	518,31	87,48	-	13,00	1.681,98
Giacciano con Baruchella	653,93	82,67	-	564,33	-	15,30	-	1.316,23
Guarda Veneta	768,07	137,89	-	585,67	-	-	-	1.491,63
Lendinara	2.617,10	131,90	17,95	1.203,21	7,15	-	20,61	3.997,92
Loreo	1.280,30	836,80	2,02	543,89	27,32	-	8,18	2.698,51
Lusia	839,45	90,50	1,85	396,60	10,90	-	2,30	1.341,60
Melara	347,06	46,02	-	747,88	-	-	35,32	1.176,28
Occhiobello	1.062,40	74,70	0,03	541,73	39,58	-	-	1.718,44
Papozze	675,99	79,01	-	264,80	1,20	-	-	1.021,00
Pettorazza Grimani	1.099,10	220,43	1,40	583,04	9,55	-	-	1.913,52
Pincara	743,97	119,64	-	198,62	72,82	-	-	1.135,05
Polesella	614,74	95,04	-	381,72	0,85	-	-	1.092,35
Pontecchio Polesine	663,59	46,06	-	114,18	23,95	-	-	847,78
Porto Tolle	5.286,29	1.471,01	-	2.205,05	32,73	-	14,70	9.009,78
Porto Viro	1.592,83	1.921,40	91,72	1.717,19	25,39	-	58,20	5.406,73
Rosolina	828,15	21,80	-	1.347,90	9,36	6,36	-	2.213,57
Rovigo	4.040,43	452,91	51,36	2.178,56	131,67	41,15	229,89	7.125,97
Salara	459,42	9,83	3,21	515,42	-	-	11,30	999,18
San Bellino	799,40	10,55	0,22	347,12	20,32	-	-	1.177,61
San Martino di Venezze	1.126,65	475,96	1,00	497,82	302,44	-	3,15	2.407,02
Stienta	875,99	147,58	18,78	634,66	22,61	-	26,37	1.725,99
Taglio di Po	1.685,41	1.654,52	3,81	2.089,64	21,04	-	63,40	5.517,82
Trecenta	1.357,50	112,68	-	858,41	2,72	-	-	2.331,31
Villadose	1.613,62	182,48	-	741,36	106,27	-	23,44	2.667,17
Villamarzana	581,50	33,38	-	309,16	22,05	-	7,35	953,44
Villanova del Ghebbo	570,33	72,43	-	407,60	6,30	-	-	1.056,66
Villanova Marchesana	456,04	93,41	39,64	653,61	57,61	-	11,22	1.311,53
TOTALE	56.677,02	13.835,47	467,06	39.874,35	1.883,83	172,67	1.092,41	114.002,81
ZONE ALTIMETRICHE								
Montagna	-	-	-	-	-	-	-	-
Collina	-	-	-	-	-	-	-	-
Pianura	56.677,02	13.835,47	467,06	39.874,35	1.883,83	172,67	1.092,41	114.002,81
TOTALE	56.677,02	13.835,47	467,06	39.874,35	1.883,83	172,67	1.092,41	114.002,81

Tavola 4.7 - Aziende per classe di superficie totale, comune e zona altimetrica

COMUNI ZONE ALTIMETRICHE	CLASSI DI SUPERFICIE TOTALE (superficie in ettari)									Totale
	Senza superficie	Meno di 1	1 -- 2	2 -- 5	5 -- 10	10 -- 20	20 -- 50	50 -- 100	100 ed oltre	
Adria	1	108	107	164	131	118	85	19	11	744
Ariano nel Polesine	-	21	40	65	60	47	29	19	8	289
Arqua' Polesine	-	37	25	43	27	29	13	5	1	180
Badia Polesine	-	152	87	104	104	51	26	8	1	533
Bagnolo di Po	-	11	13	23	31	27	18	6	3	132
Bergantino	-	14	16	24	44	45	14	3	-	160
Bosaro	-	6	14	11	14	9	5	-	-	59
Calto	-	10	9	4	11	6	4	2	-	46
Canaro	-	8	12	21	40	36	21	11	4	153
Canda	-	21	12	14	12	18	22	2	-	101
Castelguglielmo	-	36	13	23	20	17	23	5	-	137
Castelmassa	-	16	16	13	15	12	15	2	-	89
Castelnovo Bariano	-	99	28	51	43	51	40	4	2	318
Ceneselli	-	33	9	30	25	42	32	6	1	178
Ceregnano	-	45	44	43	35	38	19	2	1	227
Corbola	-	27	18	35	25	33	14	2	-	154
Costa di Rovigo	-	18	17	32	25	28	14	1	1	136
Crespino	-	17	25	33	35	44	25	7	2	188
Ficarolo	-	25	19	33	52	24	11	4	2	170
Fiesso Umbertiano	-	41	44	63	47	40	36	8	1	280
Frassinelle Polesine	-	17	7	18	33	39	29	3	-	146
Fratta Polesine	-	36	12	22	27	34	13	5	-	149
Gaiba	-	5	11	24	19	12	14	-	-	85
Gavello	-	33	14	30	26	31	24	4	-	162
Giacciano con Baruchella	-	31	16	30	31	33	17	2	-	160
Guarda Veneta	-	24	8	13	20	16	18	4	3	106
Lendinara	-	78	80	112	121	72	44	8	2	517
Loreo	-	28	18	29	41	46	27	4	3	196
Lusia	-	65	77	98	50	24	11	2	-	327
Melara	-	23	22	16	28	24	16	1	1	131
Occhiobello	-	60	34	50	36	23	28	5	-	236
Papozze	-	29	20	25	12	24	21	2	1	134
Pettorazza Grimani	-	48	36	33	14	13	13	6	4	167
Pincara	-	26	19	11	14	28	19	2	-	119
Polesella	-	16	10	13	19	18	17	-	2	95
Pontecchio Polesine	-	25	10	10	16	23	9	2	-	95
Porto Tolle	-	19	7	32	112	163	66	5	14	418
Porto Viro	6	3	10	12	20	46	40	10	13	160
Rosolina	-	131	80	72	37	21	5	1	4	351
Rovigo	-	288	148	189	127	99	75	22	5	953
Salara	-	10	18	32	39	20	9	3	-	131
San Bellino	-	50	16	13	12	14	16	5	1	127
San Martino di Venezze	-	107	56	48	17	12	18	6	6	270
Stienta	-	61	22	42	35	31	27	2	1	221
Taglio di Po	-	15	14	26	49	58	24	12	9	207
Trecenta	-	109	42	57	40	33	22	5	2	310
Villadose	-	25	32	58	41	36	22	9	4	227
Villamarzana	-	22	14	23	24	19	11	2	-	115
Villanova del Ghebbo	-	24	19	16	13	20	9	5	-	106
Villanova Marchesana	-	16	7	14	19	18	14	2	2	92
TOTALE	7	2.169	1.447	1.997	1.888	1.765	1.144	255	115	10.787
ZONE ALTIMETRICHE										
Montagna	-	-	-	-	-	-	-	-	-	-
Collina	-	-	-	-	-	-	-	-	-	-
Pianura	7	2.169	1.447	1.997	1.888	1.765	1.144	255	115	10.787
TOTALE	7	2.169	1.447	1.997	1.888	1.765	1.144	255	115	10.787

Tavola 4.8 - Superficie totale per classe di superficie, comune e zona altimetrica (superficie in ettari)

COMUNI ZONE ALTIMETRICHE	CLASSI DI SUPERFICIE TOTALE								Totale
	Meno di 1	1 – 2	2 -- 5	5 --10	10 - 20	20 -- 50	50 -- 100	100 ed oltre	
Adria	61,51	149,94	543,34	943,35	1.632,40	2.632,85	1.235,55	2.544,52	9.743,46
Ariano nel Polesine	15,99	57,61	228,24	433,14	634,94	837,85	1.355,83	3.096,83	6.660,43
Arqua' Polesine	19,43	37,33	139,89	180,93	397,42	383,96	307,00	100,76	1.566,72
Badia Polesine	88,51	125,78	339,59	760,37	710,95	758,96	514,91	133,00	3.432,07
Bagnolo di Po	5,62	17,41	88,05	233,48	420,75	518,57	395,43	367,86	2.047,17
Bergantino	7,84	22,77	78,56	310,39	664,12	376,58	240,26	-	1.700,52
Bosaro	3,26	20,93	35,37	99,68	140,78	133,62	-	-	433,64
Calto	4,63	13,03	15,14	82,25	88,25	114,06	109,61	-	426,97
Canaro	4,66	14,13	76,46	293,85	536,04	656,12	696,76	646,24	2.924,26
Canda	10,70	16,68	42,03	92,44	235,84	722,50	138,15	-	1.258,34
Castelguglielmo	21,00	17,30	69,36	146,11	257,93	701,32	357,58	-	1.570,60
Castelmassa	10,16	20,52	46,13	96,72	178,54	413,34	115,77	-	881,18
Castelnovo Bariano	40,30	40,52	170,37	302,61	771,65	1.178,54	266,13	434,91	3.205,03
Ceneselli	19,42	10,84	95,04	183,38	615,78	979,91	371,45	159,98	2.435,80
Ceregnano	27,89	57,96	140,62	229,78	521,87	585,22	141,64	205,81	1.910,79
Corbola	16,58	22,42	107,29	177,39	468,51	383,42	149,84	-	1.325,45
Costa di Rovigo	10,80	22,74	108,23	194,26	389,15	386,78	85,85	302,29	1.500,10
Crespino	8,08	37,33	103,08	257,06	653,96	709,41	492,05	246,51	2.507,48
Ficarolo	12,76	27,92	112,31	366,97	379,85	323,71	243,19	208,48	1.675,19
Fiesso Umbertiano	24,47	60,31	211,40	338,40	555,79	1.140,26	542,81	107,59	2.981,03
Frassinelle Polesine	8,92	9,08	59,93	256,22	543,23	898,93	216,66	-	1.992,97
Fratta Polesine	18,63	16,63	76,33	198,81	467,80	381,26	345,42	-	1.504,88
Gaiba	3,28	14,61	76,11	144,02	170,70	426,88	-	-	835,60
Gavello	18,27	18,43	104,16	194,07	438,50	776,27	306,87	-	1.856,57
Giacciano con Baruchella	18,03	22,42	91,42	228,40	476,69	476,15	178,83	-	1.491,94
Guarda Veneta	10,54	11,36	42,49	140,14	228,76	540,76	238,33	470,71	1.683,09
Lendinara	49,41	114,92	371,86	878,19	993,01	1.292,41	518,05	303,44	4.521,29
Loreo	17,07	25,58	101,15	304,08	618,79	836,07	244,70	857,77	3.005,21
Lusia	40,94	111,17	296,20	360,91	337,04	306,09	107,80	-	1.560,15
Melara	10,80	34,18	47,41	195,54	329,15	424,18	89,70	156,05	1.287,01
Occhiobello	26,10	52,48	157,57	251,17	328,44	811,90	322,02	-	1.949,68
Papozze	16,01	26,40	75,38	84,21	330,59	571,24	108,03	109,15	1.321,01
Pettorazza Grimani	30,75	51,66	109,92	103,67	172,57	423,76	402,91	809,47	2.104,71
Pincara	12,21	27,65	32,12	104,20	409,63	516,66	138,03	-	1.240,50
Polesella	9,07	14,12	45,02	139,97	263,26	496,99	-	235,18	1.203,61
Pontecchio Polesine	13,47	14,97	31,02	123,13	327,08	273,45	144,88	-	928,00
Porto Tolle	7,69	9,52	124,53	827,81	2.606,61	1.716,05	367,37	4.670,52	10.330,10
Porto Viro	2,31	13,69	40,02	156,26	692,75	1.220,93	650,13	3.771,66	6.547,75
Rosolina	76,72	109,11	214,59	249,87	286,61	126,91	60,25	1.387,21	2.511,27
Rovigo	141,67	206,73	622,80	909,09	1.382,73	2.298,29	1.515,27	803,46	7.880,04
Salara	6,44	27,26	112,62	294,88	249,84	237,81	191,48	-	1.120,33
San Bellino	24,81	21,17	42,58	89,53	186,39	473,40	335,99	132,55	1.306,42
San Martino di Venezze	58,30	80,78	151,97	129,16	157,29	530,85	352,72	1.195,39	2.656,46
Stienta	27,28	28,99	145,09	248,15	403,75	794,32	136,58	120,03	1.904,19
Taglio di Po	7,10	18,39	96,26	362,92	783,29	702,15	880,39	3.280,15	6.130,65
Trecenta	48,51	60,12	186,72	278,43	443,17	724,67	359,22	564,67	2.665,51
Villadose	16,02	47,62	178,95	296,28	458,35	745,67	699,45	465,83	2.908,17
Villamarzana	11,58	20,91	85,44	167,50	258,64	307,46	190,36	-	1.041,89
Villanova del Ghebbo	11,08	24,58	56,10	83,56	289,84	346,32	347,61	-	1.159,09
Villanova Marchesana	9,59	11,11	40,18	145,32	259,05	427,16	132,83	430,85	1.456,09
TOTALE	1.166,21	2.039,11	6.566,44	13.668,05	25.148,07	34.041,97	17.341,69	28.318,87	128.290,41
ZONE ALTIMETRICHE									
Montagna	-	-	-	-	-	-	-	-	-
Collina	-	-	-	-	-	-	-	-	-
Pianura	1.166,21	2.039,11	6.566,44	13.668,05	25.148,07	34.041,97	17.341,69	28.318,87	128.290,41
TOTALE	1.166,21	2.039,11	6.566,44	13.668,05	25.148,07	34.041,97	17.341,69	28.318,87	128.290,41

Tavola 4.9 - Aziende per classe di superficie agricola utilizzata (SAU), comune e zona altimetrica

COMUNI ZONE ALTIMETRICHE	CLASSI DI SUPERFICIE AGRICOLA UTILIZZATA (in ettari)									Totale
	Senza superficie	Meno di 1	1 -- 2	2 -- 5	5 -- 10	10 -- 20	20 -- 50	50 -- 100	100 ed oltre	
Adria	3	140	103	158	134	105	75	15	11	744
Ariano nel Polesine	5	35	35	61	65	44	22	14	8	289
Arqua' Polesine	-	42	24	46	30	20	13	5	-	180
Badia Polesine	5	172	79	104	95	49	23	5	1	533
Bagnolo di Po	-	15	9	25	32	29	13	7	2	132
Bergantino	1	16	21	22	43	44	10	3	-	160
Bosaro	1	11	10	12	11	11	3	-	-	59
Calto	2	13	6	4	11	4	5	1	-	46
Canaro	-	12	10	22	42	35	20	8	4	153
Canda	-	23	12	13	16	17	18	2	-	101
Castelguglielmo	3	40	15	17	18	20	19	5	-	137
Castelmassa	1	20	12	16	12	14	13	1	-	89
Castelnovo Bariano	12	111	19	46	41	53	30	4	2	318
Ceneselli	-	35	13	28	24	43	29	5	1	178
Ceregnano	1	67	26	49	32	31	18	2	1	227
Corbola	1	34	19	35	21	32	11	1	-	154
Costa di Rovigo	-	22	16	32	28	25	11	1	1	136
Crespino	-	20	25	36	34	43	21	7	2	188
Ficarolo	2	25	20	39	46	22	14	2	-	170
Fiesso Umbertiano	-	58	38	62	46	36	34	5	1	280
Frassinelle Polesine	-	20	5	17	41	34	27	2	-	146
Fratta Polesine	-	38	13	24	31	29	10	4	-	149
Gaiba	2	8	9	23	18	12	13	-	-	85
Gavello	-	39	12	29	28	29	22	3	-	162
Giacciano con Baruchella	1	37	15	26	34	30	15	2	-	160
Guarda Veneta	3	26	6	13	20	14	18	4	2	106
Lendinara	1	105	71	104	128	64	37	5	2	517
Loreo	-	32	15	31	45	45	22	4	2	196
Lusia	2	90	80	73	49	23	10	-	-	327
Melara	2	25	21	18	24	27	12	1	1	131
Occhiobello	-	66	38	48	30	26	24	4	-	236
Papozze	-	36	19	21	16	27	15	-	-	134
Pettorazza Grimani	2	54	31	31	16	12	11	7	3	167
Pincara	-	31	15	11	16	29	15	2	-	119
Polesella	1	20	8	14	18	18	14	1	1	95
Pontecchio Polesine	1	29	7	10	18	21	7	2	-	95
Porto Tolle	3	19	5	41	117	170	44	6	13	418
Porto Viro	6	7	9	11	22	52	31	12	10	160
Rosolina	2	158	68	64	33	17	4	1	4	351
Rovigo	4	331	130	181	121	98	65	18	5	953
Salara	-	12	20	32	40	17	8	2	-	131
San Bellino	2	55	12	13	10	17	13	4	1	127
San Martino di Venezze	3	118	51	40	20	12	17	3	6	270
Stienta	1	65	24	43	40	19	26	2	1	221
Taglio di Po	3	19	13	23	62	47	20	11	9	207
Trecenta	3	117	37	60	38	30	19	4	2	310
Villadose	-	31	38	50	48	26	22	11	1	227
Villamarzana	1	23	14	28	18	21	8	2	-	115
Villanova del Ghebbo	-	34	10	18	13	17	10	4	-	106
Villanova Marchesana	2	17	9	11	19	20	10	2	2	92
TOTALE	82	2.573	1.317	1.935	1.914	1.680	971	216	99	10.787
ZONE ALTIMETRICHE										
Montagna	-	-	-	-	-	-	-	-	-	-
Collina	-	-	-	-	-	-	-	-	-	-
Pianura	82	2.573	1.317	1.935	1.914	1.680	971	216	99	10.787
TOTALE	82	2.573	1.317	1.935	1.914	1.680	971	216	99	10.787

Tavola 4.10 - Superficie agricola utilizzata (SAU) per classe di SAU, comune e zona altimetrica (superficie in ettari)

COMUNI ZONE ALTIMETRICHE	CLASSI DI SUPERFICIE AGRICOLA UTILIZZATA								Totale
	Meno di 1	1 -- 2	2 -- 5	5 -- 10	10 -- 20	20 -- 50	50 -- 100	100 ed oltre	
Adria	71,17	148,44	539,10	990,85	1.472,14	2.328,39	955,11	2.346,27	8.851,47
Ariano nel Polesine	19,59	49,71	206,22	457,25	598,98	690,50	952,20	2.605,39	5.579,84
Arqua' Polesine	19,03	35,38	148,19	220,52	281,36	381,06	332,09	-	1.417,63
Badia Polesine	86,46	110,38	333,74	681,24	672,08	721,72	322,79	120,00	3.048,41
Bagnolo di Po	7,22	11,20	88,71	232,03	439,86	367,92	461,67	231,72	1.840,33
Bergantino	7,65	29,33	79,76	307,90	637,00	267,78	228,82	-	1.558,24
Bosaro	5,80	14,67	43,48	76,59	162,91	85,98	-	-	389,43
Calto	4,19	8,39	14,64	80,36	61,92	153,82	53,64	-	376,96
Canaro	6,09	11,67	77,92	303,08	515,79	671,57	502,65	601,10	2.689,87
Canda	9,90	16,09	37,41	124,17	238,79	578,75	120,47	-	1.125,58
Castelguglielmo	17,74	21,43	56,84	121,19	287,74	556,78	323,43	-	1.385,15
Castelmassa	12,75	14,92	53,31	78,12	212,55	362,50	58,40	-	792,55
Castelnovo Bariano	34,81	28,06	152,41	292,19	801,56	886,05	244,17	424,23	2.863,48
Ceneselli	16,10	17,28	95,74	175,70	596,45	863,62	300,59	154,88	2.220,36
Ceregnano	36,96	33,32	160,46	227,44	401,71	517,82	121,20	180,50	1.679,41
Corbola	19,02	28,17	120,26	162,51	443,51	321,05	84,70	-	1.179,22
Costa di Rovigo	12,23	21,13	102,02	215,12	350,86	291,65	81,52	290,22	1.364,75
Crespino	8,95	33,75	109,14	251,26	613,89	572,26	441,03	227,94	2.258,22
Ficarolo	10,92	27,75	136,63	323,80	336,18	457,70	167,42	-	1.460,40
Fiesso Umbertiano	33,22	55,70	209,00	339,12	514,42	1.050,56	351,41	101,92	2.655,35
Frassinelle Polesine	9,69	7,16	52,32	308,65	483,94	810,38	152,86	-	1.825,00
Fratta Polesine	16,07	17,79	84,22	230,35	415,18	299,34	271,99	-	1.334,94
Gaiba	5,00	12,01	72,10	134,72	168,08	378,24	-	-	770,15
Gavello	19,06	18,19	98,44	203,80	402,89	704,43	235,17	-	1.681,98
Giacciano con Baruchella	18,08	21,87	78,94	243,10	421,71	394,77	137,76	-	1.316,23
Guarda Veneta	9,34	7,99	46,07	141,91	196,92	525,27	275,51	288,62	1.491,63
Lendinara	59,68	99,94	331,66	900,01	899,81	1.104,59	323,76	278,47	3.997,92
Loreo	16,92	19,79	103,76	326,94	614,54	672,10	277,70	666,76	2.698,51
Lusia	48,89	110,16	218,16	335,09	322,70	306,60	-	-	1.341,60
Melara	11,67	31,79	56,01	164,28	377,41	319,50	82,22	133,40	1.176,28
Occhiobello	23,80	54,06	150,96	199,65	372,79	687,68	229,50	-	1.718,44
Papozze	17,34	25,18	58,33	111,55	373,68	434,92	-	-	1.021,00
Pettorazza Grimani	26,60	41,12	95,54	116,10	167,05	357,06	471,21	638,84	1.913,52
Pincara	12,15	20,49	32,25	119,96	415,68	401,99	132,53	-	1.135,05
Polesella	8,30	11,49	48,83	138,11	266,61	402,45	93,30	123,26	1.092,35
Pontecchio Polesine	11,63	9,30	30,80	139,95	302,06	212,68	141,36	-	847,78
Porto Tolle	3,81	6,70	156,36	849,11	2.638,32	1.139,67	419,95	3.795,86	9.009,78
Porto Viro	4,35	13,12	36,51	166,75	779,63	956,68	831,39	2.618,30	5.406,73
Rosolina	64,30	92,83	197,90	230,78	231,40	90,40	54,00	1.251,96	2.213,57
Rovigo	142,65	181,30	591,42	856,03	1.370,40	2.023,54	1.215,15	745,48	7.125,97
Salara	6,90	29,57	110,82	302,52	218,19	202,03	129,15	-	999,18
San Bellino	20,88	15,70	41,85	74,92	233,13	401,96	266,05	123,12	1.177,61
San Martino di Venezze	51,08	74,20	124,39	149,34	174,11	544,03	180,90	1.108,97	2.407,02
Stienta	24,04	32,50	151,56	309,09	248,76	712,63	128,78	118,63	1.725,99
Taglio di Po	6,82	14,84	74,77	458,92	645,80	576,90	780,34	2.959,43	5.517,82
Trecenta	39,66	52,70	195,37	271,83	411,70	636,23	285,01	438,81	2.331,31
Villadose	19,72	57,67	158,55	360,10	333,51	718,57	878,05	141,00	2.667,17
Villamarzana	9,94	19,58	104,16	127,69	286,45	228,65	176,97	-	953,44
Villanova del Ghebbo	16,35	12,87	60,80	89,63	233,60	367,37	276,04	-	1.056,66
Villanova Marchesana	7,96	13,91	33,68	138,74	290,48	309,43	122,55	394,78	1.311,53
TOTALE	1.172,48	1.842,59	6.361,51	13.860,06	23.936,23	29.047,57	14.672,51	23.109,86	114.002,81
ZONE ALTIMETRICHE									
Montagna	-	-	-	-	-	-	-	-	-
Collina	-	-	-	-	-	-	-	-	-
Pianura	1.172,48	1.842,59	6.361,51	13.860,06	23.936,23	29.047,57	14.672,51	23.109,86	114.002,81
TOTALE	1.172,48	1.842,59	6.361,51	13.860,06	23.936,23	29.047,57	14.672,51	23.109,86	114.002,81

Tavola 4.11 - Superficie aziendale secondo l'utilizzazione dei terreni per comune e zona altimetrica (superficie in ettari)

COMUNI ZONE ALTIMETRICHE	SUPERFICIE AGRICOLA UTILIZZATA				Arboricoltura da legno	Boschi	SUPERFICIE AGRARIA NON UTILIZZATA		Altra superficie	Totale
	Seminativi	Coltivazioni legnose agrarie	Prati permanenti e pascoli	Totale			Totale	Di cui destinata ad attività ricreative		
Adria	8.723,89	80,14	47,44	8.851,47	8,92	31,42	6,56	-	845,09	9.743,46
Ariano nel Polesine	5.501,24	70,70	7,90	5.579,84	413,84	50,00	20,51	-	596,24	6.660,43
Arqua' Polesine	1.396,76	19,03	1,84	1.417,63	3,38	1,00	3,24	2,00	141,47	1.566,72
Badia Polesine	2.628,14	343,87	76,40	3.048,41	42,20	6,64	3,39	0,07	331,43	3.432,07
Bagnolo di Po	1.742,82	88,71	8,80	1.840,33	-	24,75	1,09	-	181,00	2.047,17
Bergantino	1.545,21	12,50	0,53	1.558,24	16,23	10,12	-	-	115,93	1.700,52
Bosaro	362,92	26,51	-	389,43	0,86	2,28	-	-	41,07	433,64
Calto	372,71	4,25	-	376,96	15,48	0,95	1,00	-	32,58	426,97
Canaro	2.591,70	91,84	6,33	2.689,87	7,21	1,84	0,10	-	225,24	2.924,26
Canda	1.051,51	73,70	0,37	1.125,58	1,64	3,84	11,07	-	116,21	1.258,34
Castelguglielmo	1.327,78	56,92	0,45	1.385,15	9,75	13,42	2,16	-	160,12	1.570,60
Castelmassa	782,00	8,55	2,00	792,55	14,89	-	-	-	73,74	881,18
Castelnovo Bariano	2.823,52	38,22	1,74	2.863,48	89,16	6,74	0,16	-	245,49	3.205,03
Ceneselli	2.161,34	57,50	1,52	2.220,36	0,90	5,66	0,10	-	208,78	2.435,80
Ceregnano	1.646,13	33,28	-	1.679,41	11,52	15,07	7,70	-	197,09	1.910,79
Corbola	1.164,93	12,33	1,96	1.179,22	5,15	1,40	1,15	-	138,53	1.325,45
Costa di Rovigo	1.321,69	41,96	1,10	1.364,75	-	-	0,40	-	134,95	1.500,10
Crespino	2.223,67	31,25	3,30	2.258,22	10,27	4,12	2,48	-	232,39	2.507,48
Ficarolo	1.407,99	52,33	0,08	1.460,40	85,91	18,00	2,23	-	108,65	1.675,19
Fiesso Umbertiano	2.562,55	92,80	-	2.655,35	31,07	14,68	1,90	-	278,03	2.981,03
Frassinelle Polesine	1.777,31	47,19	0,50	1.825,00	5,69	-	0,90	-	161,38	1.992,97
Frattra Polesine	1.270,07	63,08	1,79	1.334,94	14,98	6,43	0,96	-	147,57	1.504,88
Gaiba	687,86	82,24	0,05	770,15	11,08	1,66	3,20	-	49,51	835,60
Gavello	1.660,51	21,32	0,15	1.681,98	1,30	8,90	1,23	-	163,16	1.856,57
Giacciano con Baruchella	1.066,06	250,17	-	1.316,23	-	7,57	34,86	-	133,28	1.491,94
Guarda Veneta	1.470,37	21,26	-	1.491,63	71,17	0,20	0,06	-	120,03	1.683,09
Lendinara	3.712,65	283,02	2,25	3.997,92	17,56	10,24	27,09	2,00	468,48	4.521,29
Loreo	2.666,41	17,31	14,79	2.698,51	0,15	5,10	1,88	-	299,57	3.005,21
Lusia	1.190,31	148,69	2,60	1.341,60	2,80	-	14,83	-	200,92	1.560,15
Melara	1.164,88	9,90	1,50	1.176,28	12,14	5,97	6,20	-	86,42	1.287,01
Occhiobello	1.577,61	135,98	4,85	1.718,44	8,44	11,89	1,85	-	209,06	1.949,68
Papozze	996,69	24,01	0,30	1.021,00	169,29	1,25	-	-	129,47	1.321,01
Pettorazza Grimani	1.829,50	81,69	2,33	1.913,52	10,73	1,12	0,20	-	179,14	2.104,71
Pincara	1.079,48	36,15	19,42	1.135,05	-	2,64	-	-	102,81	1.240,50
Polesella	1.049,25	17,70	25,40	1.092,35	2,50	5,30	5,45	0,25	98,01	1.203,61
Pontecchio Polesine	833,30	14,48	-	847,78	2,85	1,00	-	-	76,37	928,00
Porto Tolle	8.974,81	33,77	1,20	9.009,78	15,19	261,09	199,65	1,10	844,39	10.330,10
Porto Viro	5.389,51	3,72	13,50	5.406,73	-	8,02	31,04	9,44	1.101,96	6.547,75
Rosolina	2.205,45	8,12	-	2.213,57	-	0,40	47,01	-	250,29	2.511,27
Rovigo	6.840,28	270,76	14,93	7.125,97	34,48	20,19	68,20	6,80	631,20	7.880,04
Salara	950,84	48,34	-	999,18	51,35	-	0,50	-	69,30	1.120,33
San Bellino	1.127,95	49,66	-	1.177,61	9,10	3,90	4,20	-	111,61	1.306,42
San Martino di Venezze	2.309,48	91,15	6,39	2.407,02	4,62	24,25	4,04	0,66	216,53	2.656,46
Stienta	1.583,26	139,99	2,74	1.725,99	14,17	12,33	9,79	8,26	141,91	1.904,19
Taglio di Po	5.447,27	19,30	51,25	5.517,82	96,71	20,12	32,03	1,10	463,97	6.130,65
Trecenta	2.189,30	141,05	0,96	2.331,31	56,99	7,45	2,51	-	267,25	2.665,51
Villadose	2.612,38	54,79	-	2.667,17	-	9,00	1,47	-	230,53	2.908,17
Villamarzana	878,49	69,62	5,33	953,44	-	-	0,78	-	87,67	1.041,89
Villanova del Ghebbo	953,70	102,10	0,86	1.056,66	-	0,55	8,11	-	93,77	1.159,09
Villanova Marchesana	1.300,11	11,42	-	1.311,53	4,89	5,19	3,03	-	131,45	1.456,09
TOTALE	110.133,59	3.534,37	334,85	114.002,81	1.386,56	653,69	576,31	31,68	11.671,04	128.290,41
ZONE ALTIMETRICHE										
Montagna	-	-	-	-	-	-	-	-	-	-
Collina	-	-	-	-	-	-	-	-	-	-
Pianura	110.133,59	3.534,37	334,85	114.002,81	1.386,56	653,69	576,31	31,68	11.671,04	128.290,41
TOTALE	110.133,59	3.534,37	334,85	114.002,81	1.386,56	653,69	576,31	31,68	11.671,04	128.290,41

Tavola 4.12 - Aziende con seminativi e relativa superficie per le principali coltivazioni praticate, comune e zona altimetrica
(superficie in ettari)

COMUNI ZONE ALTIMETRICHE	Totale aziende	CEREALI				COLTIVAZIONI ORTIVE		COLTIVAZIONI FORAGGERE AVVICENDATE	
		TOTALE		FRUMENTO		Aziende	Superficie	Aziende	Superficie
		Aziende	Superficie	Aziende	Superficie				
Adria	735	668	5.549,86	156	871,41	74	137,46	64	305,73
Ariano nel Polesine	282	234	2.698,24	63	486,42	23	65,28	36	1.015,20
Arqua' Polesine	178	162	974,45	71	224,01	5	1,53	14	41,62
Badia Polesine	510	420	1.685,10	68	144,85	102	239,21	29	91,49
Bagnolo di Po	131	122	1.127,14	57	290,04	18	27,92	6	30,55
Bergantino	158	156	1.131,34	100	302,45	24	64,19	5	12,09
Bosaro	57	54	268,60	22	66,47	8	5,77	-	-
Calto	43	39	263,67	18	71,07	-	-	3	9,00
Canaro	148	141	1.905,78	61	310,13	23	32,95	12	45,28
Canda	101	90	657,63	27	102,27	19	35,51	5	43,79
Castelguglielmo	134	115	866,01	36	147,09	12	20,68	6	13,90
Castelmassa	88	78	452,63	30	96,18	6	4,63	13	89,59
Castelnovo Bariano	277	216	1.844,74	93	350,27	21	112,19	37	149,09
Ceneselli	172	157	1.448,71	72	332,04	17	21,16	21	153,75
Ceregnano	225	208	1.170,68	76	206,22	19	18,67	10	32,59
Corbola	150	127	680,29	61	175,09	4	4,00	15	67,64
Costa di Rovigo	132	114	818,78	28	72,43	46	49,90	8	123,14
Crespino	184	168	1.488,32	102	352,48	29	23,40	9	63,04
Ficarolo	162	152	1.154,09	54	140,73	40	38,43	8	3,44
Fiesso Umbertiano	273	255	1.974,08	44	171,41	37	44,86	7	27,96
Frassinelle Polesine	146	135	1.251,89	46	165,04	23	40,17	4	37,69
Fratta Polesine	145	119	828,17	26	86,39	23	29,94	18	57,21
Gaiba	82	78	520,11	42	99,66	10	7,88	12	8,81
Gavello	159	148	1.088,92	60	243,86	17	66,37	4	18,55
Giacciano con Baruchella	152	139	744,72	52	134,29	17	29,35	5	13,80
Guarda Veneta	99	85	945,18	50	258,13	13	13,82	8	25,69
Lendinara	508	457	2.531,64	66	182,71	72	95,47	36	172,87
Loreo	196	165	1.653,93	55	332,82	42	80,54	21	289,91
Lusia	323	152	589,51	19	51,80	226	472,23	9	20,50
Melara	123	117	733,68	60	198,36	18	27,40	8	12,16
Occhiobello	205	175	1.106,22	38	117,19	33	15,59	13	169,99
Papozze	132	118	715,21	27	92,35	8	12,40	15	47,50
Pettorazza Grimani	158	142	974,04	20	166,67	18	132,91	14	111,20
Pincara	118	112	802,29	36	78,90	16	30,94	4	14,91
Polesella	93	77	733,26	46	183,83	13	10,82	5	3,13
Pontecchio Polesine	93	86	565,18	35	129,07	5	4,80	3	0,60
Porto Tolle	414	391	5.768,23	199	1.355,26	183	435,59	84	1.129,19
Porto Viro	153	131	2.136,42	57	371,92	15	32,42	60	2.077,69
Rosolina	346	170	1.502,89	48	184,35	239	297,03	8	61,45
Rovigo	913	763	4.152,05	274	832,33	133	83,85	68	55,61
Salara	131	125	730,82	49	86,72	34	19,81	2	1,10
San Bellino	120	98	738,94	18	116,54	5	11,50	12	29,67
San Martino di Venezze	256	208	1.212,51	31	267,24	23	50,03	22	54,89
Stienta	208	190	1.223,27	43	154,17	28	30,86	18	30,63
Taglio di Po	201	171	2.397,96	63	394,60	42	74,94	60	1.424,87
Trecenta	287	241	1.460,89	92	405,71	32	43,05	14	107,16
Villadose	225	218	1.453,74	44	187,39	5	6,79	5	40,54
Villamarzana	112	102	657,53	45	145,25	26	46,30	2	1,69
Villanova del Ghebbo	102	87	579,48	14	37,33	10	14,34	8	11,63
Villanova Marchesana	88	83	827,34	35	168,63	15	36,80	4	24,26
TOTALE	10.428	8.959	68.786,16	2.929	12.141,57	1.871	3.201,68	854	8.373,79
ZONE ALTIMETRICHE									
Montagna	-	-	-	-	-	-	-	-	-
Collina	-	-	-	-	-	-	-	-	-
Pianura	10.428	8.959	68.786,16	2.929	12.141,57	1.871	3.201,68	854	8.373,79
TOTALE	10.428	8.959	68.786,16	2.929	12.141,57	1.871	3.201,68	854	8.373,79

Tavola 4.13 - Aziende con coltivazioni legnose agrarie e relativa superficie per le principali coltivazioni praticate, comune e zona altimetrica (superficie in ettari)

COMUNI ZONE ALTIMETRICHE	Totale aziende	VITE		OLIVO		AGRUMI		FRUTTIFERI	
		Aziende	Superficie	Aziende	Superficie	Aziende	Superficie	Aziende	Superficie
Adria	249	233	49,94	-	-	-	-	21	26,63
Ariano nel Polesine	46	41	8,90	-	-	-	-	6	57,29
Arqua' Polesine	97	96	12,93	-	-	-	-	2	6,10
Badia Polesine	255	205	42,21	-	-	-	-	106	296,53
Bagnolo di Po	71	63	13,29	-	-	-	-	21	75,42
Bergantino	86	83	11,59	-	-	-	-	13	0,91
Bosaro	23	19	2,85	-	-	-	-	5	23,66
Calto	21	19	3,10	-	-	-	-	1	1,00
Canaro	83	78	21,70	-	-	-	-	17	66,92
Canda	55	49	10,15	-	-	-	-	21	50,92
Castelguglielmo	74	64	7,29	-	-	-	-	16	49,63
Castelmassa	36	34	4,15	-	-	-	-	4	1,20
Castelnovo Bariano	153	140	21,39	-	-	-	-	26	15,23
Ceneselli	75	62	9,41	-	-	-	-	21	48,09
Ceregnavo	84	79	9,62	-	-	-	-	6	18,08
Corbola	47	45	9,73	1	0,40	-	-	1	2,20
Costa di Rovigo	50	43	13,71	-	-	-	-	8	23,80
Crespino	81	75	13,33	-	-	-	-	10	17,92
Ficarolo	116	113	31,44	-	-	-	-	8	18,10
Fiesso Umbertiano	111	100	23,43	-	-	-	-	28	67,37
Frassinelle Polesine	73	72	10,29	-	-	-	-	6	36,90
Fratta Polesine	54	46	8,41	-	-	-	-	14	54,67
Gaiba	52	46	7,81	-	-	-	-	21	74,43
Gavello	54	52	7,97	-	-	-	-	7	13,35
Giacciano con Baruchella	96	55	19,15	-	-	-	-	68	230,02
Guarda Veneta	44	42	9,89	-	-	-	-	4	11,37
Lendinara	212	180	29,86	-	-	-	-	56	213,70
Loreo	36	34	8,41	-	-	-	-	1	7,80
Lusia	43	14	2,44	-	-	-	-	29	144,05
Melara	37	36	7,20	-	-	-	-	-	-
Occhiobello	118	98	27,71	-	-	-	-	36	104,85
Papozze	32	29	9,66	-	-	-	-	2	12,85
Pettorazza Grimani	58	51	12,64	-	-	-	-	8	66,70
Pincara	56	53	9,15	-	-	-	-	8	27,00
Polesella	51	46	7,54	-	-	-	-	6	9,06
Pontecchio Polesine	30	27	6,12	-	-	-	-	2	7,86
Porto Tolle	9	4	0,36	-	-	-	-	2	1,05
Porto Viro	11	9	1,22	-	-	-	-	1	0,65
Rosolina	6	-	-	-	-	-	-	2	4,00
Rovigo	347	328	57,75	-	-	-	-	24	207,30
Salara	82	79	10,94	-	-	-	-	7	37,20
San Bellino	56	46	6,77	-	-	-	-	13	41,21
San Martino di Venezze	142	131	20,66	-	-	-	-	16	67,89
Stienta	133	115	20,54	-	-	-	-	46	119,45
Taglio di Po	62	58	8,83	-	-	-	-	3	9,37
Trecenta	180	168	41,21	-	-	-	-	32	99,79
Villadose	45	30	5,22	-	-	-	-	7	35,73
Villamarzana	45	42	7,04	-	-	-	-	5	60,28
Villanova del Ghebbo	49	35	6,87	-	-	-	-	13	71,61
Villanova Marchesana	44	43	6,16	-	-	-	-	2	5,26
TOTALE	4.070	3.610	697,98	1	0,40	-	-	782	2.642,40
ZONE ALTIMETRICHE									
Montagna	-	-	-	-	-	-	-	-	-
Collina	-	-	-	-	-	-	-	-	-
Pianura	4.070	3.610	697,98	1	0,40	-	-	782	2.642,40
TOTALE	4.070	3.610	697,98	1	0,40	-	-	782	2.642,40

Tavola 4.14 - Aziende con allevamenti e aziende con bovini, bufalini, suini e relativo numero di capi per comune e zona altimetrica

COMUNI ZONE ALTIMETRICHE	Totale aziende	BOVINI			BUFALINI			SUINI	
		Aziende	CAPI		Aziende	CAPI		Aziende	Capi
			Totale	Di cui vacche		Totale	Di cui bufale		
Adria	308	54	3.355	476	-	-	-	73	17.824
Ariano nel Polesine	175	22	2.956	156	-	-	-	48	2.473
Arqua' Polesine	77	8	1.045	105	-	-	-	16	33
Badia Polesine	215	31	1.211	216	-	-	-	33	440
Bagnolo di Po	72	6	112	65	-	-	-	12	1.864
Bergantino	79	1	26	18	-	-	-	7	4.345
Bosaro	27	1	4	-	-	-	-	5	24
Calto	15	1	36	19	-	-	-	3	4
Canaro	78	12	510	100	-	-	-	13	444
Canda	51	3	189	-	-	-	-	3	3
Castelguglielmo	62	3	291	-	-	-	-	9	25
Castelmassa	36	6	337	120	-	-	-	-	-
Castelnovo Bariano	140	16	1.065	494	-	-	-	18	1.545
Ceneselli	40	8	1.094	291	-	-	-	4	8.292
Ceregnano	115	7	373	3	-	-	-	14	7.666
Corbola	87	14	722	223	-	-	-	33	3.684
Costa di Rovigo	30	6	639	198	-	-	-	7	25
Crespino	66	10	1.455	16	-	-	-	15	3.635
Ficarolo	88	4	16	-	-	-	-	11	42
Fiesso Umbertiano	39	5	370	106	-	-	-	3	250
Frassinelle Polesine	100	6	589	-	-	-	-	26	5.182
Frattra Polesine	24	7	262	55	-	-	-	4	9
Gaiba	53	7	197	6	-	-	-	5	16
Gavello	84	7	324	80	-	-	-	5	10
Giacciano con Baruchella	54	3	118	43	-	-	-	2	2.900
Guarda Veneta	56	1	760	-	-	-	-	-	-
Lendinara	261	37	2.196	556	-	-	-	51	6.225
Loreo	118	20	2.572	168	-	-	-	56	612
Lusia	143	6	221	55	-	-	-	18	72
Melara	71	6	344	1	-	-	-	8	17
Occhiobello	90	10	704	209	-	-	-	7	13
Papozze	33	5	378	155	-	-	-	23	96
Pettorazza Grimani	38	11	807	222	-	-	-	23	1.992
Pincara	46	5	533	25	-	-	-	8	1.372
Polesella	49	3	44	3	-	-	-	6	27
Pontecchio Polesine	17	3	2.012	-	-	-	-	1	2
Porto Tolle	309	14	845	46	1	7	-	99	409
Porto Viro	102	19	8.993	75	-	-	-	43	8.106
Rosolina	247	10	2.522	-	-	-	-	143	383
Rovigo	375	28	999	72	-	-	-	33	64
Salara	73	4	96	-	-	-	-	6	17
San Bellino	64	3	311	1	-	-	-	7	13
San Martino di Venezze	122	3	46	7	-	-	-	14	24
Stienta	103	12	368	33	-	-	-	13	70
Taglio di Po	161	19	7.840	86	-	-	-	68	2.540
Trecenta	125	7	434	120	-	-	-	2	3.270
Villadose	54	7	432	47	-	-	-	14	1.053
Villamarzana	10	4	752	47	-	-	-	6	43
Villanova del Ghebbo	55	9	502	-	-	-	-	9	84
Villanova Marchesana	59	2	169	76	-	-	-	6	10
TOTALE	4.896	496	52.176	4.794	1	7	-	1.033	87.249
ZONE ALTIMETRICHE									
Montagna	-	-	-	-	-	-	-	-	-
Collina	-	-	-	-	-	-	-	-	-
Pianura	4.896	496	52.176	4.794	1	7	-	1.033	87.249
TOTALE	4.896	496	52.176	4.794	1	7	-	1.033	87.249

Tavola 4.15 - Aziende con ovini, caprini, equini, allevamenti avicoli e relativo numero di capi per comune e zona altimetrica

COMUNI	OVINI		CAPRINI		EQUINI		ALLEVAMENTI AVICOLI	
	Aziende	Capi	Aziende	Capi	Aziende	Capi	Aziende	Capi
Adria	1	220	10	42	18	81	261	38.008
Ariano nel Polesine	1	3	5	15	9	21	165	139.478
Arqua' Polesine	-	-	1	2	4	8	69	2.021
Badia Polesine	1	360	2	3	6	15	194	11.380
Bagnolo di Po	1	24	2	10	2	3	68	1.657
Bergantino	-	-	-	-	-	-	75	33.401
Bosaro	-	-	-	-	2	4	26	668
Calto	-	-	-	-	-	-	14	349
Canaro	-	-	1	10	2	7	74	4.430
Canda	-	-	1	2	1	1	49	11.202
Castelguglielmo	-	-	-	-	2	32	60	61.168
Castelmassa	-	-	-	-	-	-	31	1.012
Castelnovo Bariano	1	165	1	6	1	1	129	27.935
Ceneselli	-	-	-	-	-	-	32	883
Ceregnano	-	-	2	11	1	1	110	14.695
Corbola	-	-	-	-	2	4	80	14.665
Costa di Rovigo	-	-	1	10	1	2	22	76.565
Crespino	-	-	1	1	2	17	60	2.750
Ficarolo	-	-	5	27	6	10	86	2.211
Fiesso Umbertiano	1	20	2	23	2	22	32	46.256
Frassinelle Polesine	-	-	2	5	2	5	91	66.236
Fratta Polesine	-	-	-	-	6	32	13	399
Gaiba	-	-	2	6	2	4	52	91.773
Gavello	-	-	-	-	1	1	78	61.708
Giacciano con Baruchella	-	-	-	-	1	1	49	1.069
Guarda Veneta	1	185	-	-	2	23	54	1.430
Lendinara	1	5	4	22	6	24	239	245.962
Loreo	1	40	4	25	3	11	112	48.238
Lusia	-	-	6	10	4	11	139	3.012
Melara	-	-	1	2	1	3	69	1.556
Occhiobello	1	60	1	3	2	3	81	20.248
Papozze	1	256	1	2	2	31	6	180
Pettorazza Grimani	-	-	1	6	1	1	18	649
Pincara	-	-	1	8	1	1	41	1.074
Polesella	1	320	1	7	-	-	43	71.188
Pontecchio Polesine	-	-	-	-	1	2	14	20.630
Porto Tolle	4	66	11	81	16	84	302	131.104
Porto Viro	-	-	3	10	7	17	89	313.256
Rosolina	-	-	3	11	6	10	227	4.679
Rovigo	1	3	6	8	10	36	353	6.662
Salara	-	-	2	12	2	8	70	1.635
San Bellino	-	-	2	7	2	2	60	9.605
San Martino di Venezze	-	-	1	2	3	5	120	6.039
Stienta	-	-	-	-	9	42	95	2.384
Taglio di Po	1	270	5	20	6	15	150	13.900
Trecenta	1	280	3	10	1	2	116	2.734
Villadose	-	-	-	-	-	-	44	1.246
Villamarzana	-	-	-	-	1	1	1	10.000
Villanova del Ghebbo	-	-	2	15	4	9	49	866
Villanova Marchesana	-	-	1	3	-	-	58	1.807
TOTALE	19	2.277	97	437	163	613	4.470	1.632.003
ZONE ALTIMETRICHE								
Montagna	-	-	-	-	-	-	-	-
Collina	-	-	-	-	-	-	-	-
Pianura	19	2.277	97	437	163	613	4.470	1.632.003
TOTALE	19	2.277	97	437	163	613	4.470	1.632.003

Tavola 4.16 - Persone per categoria di manodopera agricola, comune e zona altimetrica

COMUNI ZONE ALTIMETRICHE	FAMILIARI E PARENTI DEL CONDUTTORE					ALTRA MANODOPERA AZIENDALE				Totale generale
	Conduttore	Coniuge	Altri familiari del conduttore	Parenti del conduttore	Totale	DIRIGENTI E IMPIEGATI		OPERAI ED ASSIMILATI		
						A tempo indeter- minato	A tempo deter- minato	A tempo indeter- minato	A tempo deter- minato	
Adria	736	538	918	112	1.568	8	8	9	62	2.391
Ariano nel Polesine	286	206	304	24	534	25	6	16	105	972
Arqua' Polesine	179	123	194	37	354	1	1	2	6	543
Badia Polesine	530	368	553	67	988	3	1	2	137	1.661
Bagnolo di Po	131	77	154	6	237	1	-	12	49	430
Bergantino	159	132	233	8	373	1	-	7	18	558
Bosaro	59	39	61	2	102	-	-	-	29	190
Calto	46	33	53	-	86	-	6	-	1	139
Canaro	153	120	202	46	368	-	-	1	51	573
Canda	100	78	145	7	230	1	-	-	33	364
Castelguglielmo	136	95	127	14	236	1	-	-	25	398
Castelmassa	89	64	91	8	163	1	-	-	11	264
Castelnovo Bariano	316	237	383	46	666	2	-	7	36	1.027
Ceneselli	177	125	184	24	333	1	6	3	24	544
Ceregnano	225	157	249	23	429	2	-	6	23	685
Corbola	154	87	166	8	261	-	-	-	-	415
Costa di Rovigo	134	97	202	-	299	1	-	2	18	454
Crespino	187	141	255	27	423	2	-	5	19	636
Ficarolo	169	112	226	32	370	-	-	1	92	632
Fiesso Umbertiano	278	184	249	23	456	1	1	3	46	785
Frassinelle Polesine	146	114	196	47	357	-	1	13	38	555
Frattra Polesine	147	100	224	7	331	2	-	4	22	506
Gaiba	85	55	109	10	174	-	-	-	39	298
Gavello	161	116	184	19	319	1	-	1	10	492
Giacciano con Baruchella	158	112	194	16	322	2	-	-	49	531
Guarda Veneta	104	69	105	12	186	2	-	2	7	301
Lendinara	514	344	657	40	1.041	4	7	6	110	1.682
Loreo	194	149	306	30	485	2	-	13	8	702
Lusia	327	240	465	107	812	2	1	4	271	1.417
Melara	130	97	126	9	232	1	-	-	-	363
Occhiobello	236	175	251	28	454	-	10	-	26	726
Papozze	132	74	101	10	185	2	-	2	6	327
Pettorazza Grimani	167	106	232	14	352	4	-	8	14	545
Pincara	118	74	126	7	207	2	-	-	30	357
Polesella	93	70	97	26	193	5	-	-	10	301
Pontecchio Polesine	93	42	9	-	51	4	14	-	-	162
Porto Tolle	411	335	571	74	980	19	18	30	61	1.519
Porto Viro	155	130	205	17	352	14	2	23	43	589
Rosolina	347	271	355	15	641	16	-	9	63	1.076
Rovigo	949	582	751	97	1.430	3	9	9	24	2.424
Salara	130	103	140	6	249	1	-	2	55	437
San Bellino	126	89	151	8	248	1	1	-	47	423
San Martino di Venezze	268	204	316	41	561	4	11	1	57	902
Stienta	221	165	213	30	408	-	8	2	26	665
Taglio di Po	202	150	162	36	348	17	3	22	78	670
Trecenta	305	207	310	60	577	6	1	5	95	989
Villadose	222	162	230	10	402	6	1	-	28	659
Villamarzana	114	83	143	22	248	-	5	-	72	439
Villanova del Ghebbo	106	77	184	8	269	-	50	2	46	473
Villanova Marchesana	92	71	125	6	202	-	1	3	-	298
TOTALE	10.697	7.579	12.187	1.326	21.092	171	172	237	2.120	34.489
ZONE ALTIMETRICHE										
Montagna	-	-	-	-	-	-	-	-	-	-
Collina	-	-	-	-	-	-	-	-	-	-
Pianura	10.697	7.579	12.187	1.326	21.092	171	172	237	2.120	34.489
TOTALE	10.697	7.579	12.187	1.326	21.092	171	172	237	2.120	34.489

Tavola 4.17 - Giornate di lavoro aziendale per categoria di manodopera agricola, comune e zona altimetrica

COMUNI ZONE ALTIMETRICHE	FAMILIARI E PARENTI DEL CONDUTTORE					ALTRA MANODOPERA AZIENDALE				Totale generale
	Conduttore	Coniuge	Altri familiari del conduttore	Parenti del conduttore	Totale	DIRIGENTI E IMPIEGATI		OPERAI ED ASSIMILATI		
						A tempo indeter- minato	A tempo deter- minato	A tempo indeter- minato	A tempo deter- minato	
Adria	50.022	10.962	9.711	7.386	28.059	836	590	1.960	4.776	86.243
Ariano nel Polesine	14.697	2.974	1.456	805	5.235	6.031	647	3.998	9.775	40.383
Arqua' Polesine	13.112	3.072	2.006	3.737	8.815	30	50	580	288	22.875
Badia Polesine	49.659	13.757	10.389	7.459	31.605	332	20	391	12.749	94.756
Bagnolo di Po	16.747	4.945	4.272	241	9.458	10	-	716	3.612	30.543
Bergantino	15.318	3.466	955	861	5.282	90	-	1.838	1.422	23.950
Bosaro	3.782	588	305	30	923	-	-	-	1.203	5.908
Calto	3.530	530	20	-	550	-	600	-	51	4.731
Canaro	16.010	3.822	1.720	5.882	11.424	-	-	200	1.269	28.903
Canda	9.784	2.580	1.780	530	4.890	10	-	-	556	15.240
Castelguglielmo	11.559	2.878	1.373	1.317	5.568	10	-	-	2.182	19.319
Castelmassa	6.627	1.660	785	655	3.100	220	-	-	1.587	11.534
Castelnovo Bariano	28.537	6.984	6.278	4.015	17.277	412	-	1.950	2.336	50.512
Ceneselli	17.204	4.636	6.174	865	11.675	2	75	790	740	30.486
Ceregnano	7.830	926	578	1.191	2.695	440	-	1.440	1.346	13.751
Corbola	9.196	1.481	1.689	1.081	4.251	-	-	-	-	13.447
Costa di Rovigo	17.756	3.065	3.889	-	6.954	10	-	360	1.366	26.446
Crespino	13.603	2.948	2.745	2.123	7.816	360	-	1.392	498	23.669
Ficarolo	15.028	4.083	1.594	2.157	7.834	-	-	5	2.153	25.020
Fiesso Umbertiano	20.015	5.737	4.367	2.299	12.403	10	50	900	2.850	36.228
Frassinelle Polesine	10.860	2.332	1.350	3.292	6.974	-	2	2.222	1.122	21.180
Fratta Polesine	11.655	1.547	3.049	1.060	5.656	61	-	685	1.604	19.661
Gaiba	10.297	3.020	1.340	1.485	5.845	-	-	-	1.600	17.742
Gavello	8.306	1.591	1.309	1.417	4.317	100	-	10	741	13.474
Giacciano con Baruchella	19.272	4.681	2.310	1.123	8.114	18	-	-	2.082	29.486
Guarda Veneta	9.085	1.459	2.809	415	4.683	140	-	560	1.064	15.532
Lendinara	54.228	12.624	14.318	3.429	30.371	632	836	1.720	5.544	93.331
Loreo	11.213	2.707	4.785	1.417	8.909	624	-	4.056	511	25.313
Lusia	55.283	20.446	19.017	21.521	60.984	370	150	897	34.143	151.827
Melara	11.937	3.070	1.595	700	5.365	10	-	-	-	17.312
Occhiobello	17.139	4.649	4.884	1.511	11.044	-	1.284	-	1.000	30.467
Papozze	5.574	557	958	709	2.224	2	-	624	479	8.903
Pettorazza Grimani	7.517	2.111	887	975	3.973	946	-	2.323	1.444	16.203
Pincara	11.029	4.150	3.631	737	8.518	252	-	-	1.466	21.265
Polesella	11.643	2.763	811	2.274	5.848	502	-	-	146	18.139
Pontecchio Polesine	6.774	649	402	-	1.051	922	32	-	-	8.779
Porto Tolle	55.757	16.111	9.131	6.240	31.482	5.312	2.792	7.455	8.295	111.093
Porto Viro	19.158	4.948	4.762	1.760	11.470	2.596	190	6.381	6.525	46.320
Rosolina	35.825	16.471	4.948	2.240	23.659	2.985	-	1.997	9.278	73.744
Rovigo	60.735	12.948	6.054	5.415	24.417	230	1.040	2.064	1.282	89.768
Salara	14.610	5.490	855	531	6.876	10	-	202	1.206	22.904
San Bellino	8.543	2.373	302	1.081	3.756	10	156	-	2.290	14.755
San Martino di Venezze	12.376	3.515	877	2.082	6.474	560	779	250	4.318	24.757
Stienta	20.021	4.916	4.189	2.760	11.865	-	597	312	1.106	33.901
Taglio di Po	26.140	6.900	5.227	3.163	15.290	3.760	373	5.587	11.159	62.309
Trecenta	16.850	4.058	3.568	3.706	11.332	1.272	160	1.280	5.363	36.257
Villadose	8.195	1.276	1.653	965	3.894	471	10	-	1.821	14.391
Villamarzana	9.782	2.464	1.250	1.727	5.441	-	580	-	3.050	18.853
Villanova del Ghebbo	8.903	1.080	2.560	880	4.520	-	50	309	4.946	18.728
Villanova Marchesana	7.642	2.354	723	537	3.614	-	151	858	-	12.265
TOTALE	906.365	234.354	171.640	117.786	523.780	30.588	11.214	56.312	164.344	1.692.603
ZONE ALTIMETRICHE										
Montagna	-	-	-	-	-	-	-	-	-	-
Collina	-	-	-	-	-	-	-	-	-	-
Pianura	906.365	234.354	171.640	117.786	523.780	30.588	11.214	56.312	164.344	1.692.603
TOTALE	906.365	234.354	171.640	117.786	523.780	30.588	11.214	56.312	164.344	1.692.603

Tavola 4.18 - Aziende che utilizzano mezzi meccanici in complesso e relativo numero di mezzi di proprietà dell'azienda per comune e zona altimetrica

COMUNI ZONE ALTIMETRICHE	TOTALE			AZIENDE CON MEZZI DI PROPRIETÀ				
	Aziende con mezzi	Aziende con mezzi forniti da terzi	Aziende con mezzi in compro- pietà	Totale	TRATTRICI		MOTOCOLTIVATORI, MOTOZAPPE, MOTOFRESATRICI E MOTOFALCIATRICI	
					Aziende	Mezzi	Aziende	Mezzi
Adria	732	686	59	469	405	877	361	508
Ariano nel Polesine	287	275	14	186	179	399	59	68
Arqua' Polesine	179	162	8	147	105	223	120	145
Badia Polesine	518	453	12	387	306	673	293	383
Bagnolo di Po	130	124	10	116	102	276	99	116
Bergantino	158	148	4	119	107	227	91	134
Bosaro	59	56	8	42	32	61	32	42
Calto	43	37	-	40	34	66	31	46
Canaro	151	133	16	123	123	345	83	112
Canda	101	95	2	87	65	175	71	93
Castelguglielmo	133	124	12	100	78	206	61	66
Castelmassa	88	87	4	57	45	111	50	77
Castelnovo Bariano	304	232	7	226	164	414	162	225
Ceneselli	175	160	9	141	129	331	98	128
Ceregnano	218	213	3	146	119	230	118	177
Corbola	153	140	6	88	74	179	47	57
Costa di Rovigo	132	117	19	120	107	222	94	127
Crespino	186	172	6	141	130	298	95	123
Ficarolo	164	154	3	131	109	211	107	180
Fiesso Umbertiano	278	263	-	177	156	356	128	173
Frassinelle Polesine	145	139	50	124	106	248	88	107
Frattra Polesine	144	130	13	103	90	189	62	83
Gaiba	81	76	7	75	65	138	67	92
Gavello	160	150	15	110	99	230	78	121
Giacciano con Baruchella	154	128	9	134	114	277	104	131
Guarda Veneta	102	90	5	84	63	170	48	59
Lendinara	511	474	19	362	320	706	298	462
Loreo	189	171	9	152	136	312	88	110
Lusia	325	240	10	292	267	583	255	418
Melara	126	113	17	104	90	194	82	113
Occhiobello	220	176	7	167	129	292	133	194
Papozze	131	125	6	84	69	143	50	64
Pettorazza Grimani	165	155	11	83	62	163	52	55
Pincara	116	107	8	98	70	183	63	79
Polesella	94	78	4	74	60	134	62	74
Pontecchio Polesine	94	89	1	60	51	105	15	16
Porto Tolle	399	362	102	381	377	955	265	321
Porto Viro	154	147	9	133	133	357	47	52
Rosolina	334	243	8	297	208	331	263	329
Rovigo	894	773	33	596	407	779	479	679
Salara	131	108	8	117	111	199	100	138
San Bellino	126	102	10	113	60	152	70	78
San Martino di Venezze	265	223	19	205	93	185	170	197
Stienta	217	186	20	175	131	284	124	147
Taglio di Po	206	152	35	192	182	490	130	157
Trecenta	295	256	12	223	149	328	171	230
Villadose	227	224	4	96	93	190	39	50
Villamarzana	114	108	18	90	70	155	76	121
Villanova del Ghebbo	105	89	1	73	65	136	55	78
Villanova Marchesana	92	84	2	75	63	153	53	77
TOTALE	10.505	9.329	674	7.915	6.502	14.641	5.787	7.812
ZONE ALTIMETRICHE								
Montagna	-	-	-	-	-	-	-	-
Collina	-	-	-	-	-	-	-	-
Pianura	10.505	9.329	674	7.915	6.502	14.641	5.787	7.812
TOTALE	10.505	9.329	674	7.915	6.502	14.641	5.787	7.812

Tavola 4.18 - Aziende che utilizzano mezzi meccanici in complesso e relativo numero di mezzi di proprietà dell'azienda per comune e zona altimetrica

COMUNI ZONE ALTIMETRICHE	AZIENDE CON MEZZI DI PROPRIETÀ								
	MIETITREBBIATRICI		MACCHINE PER RACCOLTA COMPLETAMENTE AUTOMATIZZATA		APPARECCHI PER L'IRRORAZIONE DI PRODOTTI FITOIATRICI		MACCHINE PER LA FERTILIZZAZIONE		ALTRI MEZZI MECCA- NICI
	Aziende	Mezzi	Aziende	Mezzi	Aziende	Mezzi	Aziende	Mezzi	Aziende
Adria	20	22	26	27	310	340	352	368	191
Ariano nel Polesine	6	9	6	7	128	128	140	150	105
Arqua' Polesine	3	3	5	5	78	80	91	91	34
Badia Polesine	4	4	13	15	160	181	116	124	77
Bagnolo di Po	1	2	6	6	82	86	56	57	11
Bergantino	7	9	5	6	74	84	100	102	-
Bosaro	-	-	-	-	19	22	20	21	8
Calto	-	-	-	-	2	2	1	1	-
Canaro	13	15	7	7	103	125	110	115	66
Canda	3	4	4	4	38	45	47	47	6
Castelguglielmo	1	1	5	8	63	70	65	67	25
Castelmassa	-	-	2	2	35	36	37	37	1
Castelnovo Bariano	5	8	9	9	143	166	123	131	7
Ceneselli	5	5	6	6	49	57	77	80	10
Ceregnano	1	1	5	5	70	72	101	102	31
Corbola	9	12	6	7	31	32	40	40	25
Costa di Rovigo	3	3	12	15	92	102	86	90	20
Crespino	5	7	5	5	83	90	106	108	66
Ficarolo	3	5	2	2	88	93	99	101	3
Fiesso Umbertiano	5	5	11	11	139	149	141	147	15
Frassinelle Polesine	2	2	4	4	46	49	65	71	33
Fratta Polesine	-	-	4	4	50	53	67	69	4
Gaiba	3	3	4	5	29	34	39	39	1
Gavello	3	4	3	4	51	56	69	74	56
Giacciano con Baruchella	4	4	2	4	78	95	64	65	9
Guarda Veneta	4	4	3	3	54	59	56	57	35
Lendinara	8	9	9	10	131	149	151	159	3
Loreo	6	7	10	10	96	102	113	116	83
Lusia	2	3	9	15	179	207	117	118	18
Melara	2	3	1	2	4	8	3	4	-
Occhiobello	4	4	6	6	28	29	53	54	1
Papozze	-	-	1	2	21	21	40	40	32
Pettorazza Grimani	4	4	3	3	43	51	45	49	37
Pincara	2	2	7	7	57	62	52	53	6
Polesella	1	2	1	1	38	40	47	49	33
Pontecchio Polesine	3	3	-	-	2	3	-	-	8
Porto Tolle	62	66	70	76	224	242	230	244	256
Porto Viro	3	5	8	13	44	46	43	50	9
Rosolina	5	5	14	16	82	84	149	151	62
Rovigo	21	22	21	25	220	238	255	266	116
Salara	2	3	1	2	69	88	84	87	1
San Bellino	1	1	1	1	32	33	41	41	7
San Martino di Venezze	3	3	4	7	51	56	56	58	17
Stienta	4	4	3	4	134	154	113	115	18
Taglio di Po	21	22	26	31	139	149	146	157	126
Trecenta	7	8	10	11	134	148	109	112	12
Villadose	2	3	3	5	88	90	82	84	39
Villamarzana	2	3	3	3	53	62	64	68	23
Villanova del Ghebbo	2	2	1	1	45	47	44	46	9
Villanova Marchesana	1	2	2	2	41	42	51	52	33
TOTALE	278	318	369	424	4.050	4.457	4.356	4.527	1.788
ZONE ALTIMETRICHE									
Montagna	-	-	-	-	-	-	-	-	-
Collina	-	-	-	-	-	-	-	-	-
Pianura	278	318	369	424	4.050	4.457	4.356	4.527	1.788
TOTALE	278	318	369	424	4.050	4.457	4.356	4.527	1.788

Glossario

Abitazioni situate nell'azienda – Tutte le abitazioni comprese nel perimetro aziendale. Per abitazione si intende un insieme di vani o anche un vano solo, destinato funzionalmente ad uso abitazione, che dispone di un ingresso indipendente su strada, pianerottolo, cortile, terrazza, ballatoio e simili. Sono esclusi i locali che non hanno le caratteristiche proprie delle abitazioni (roulotte, carrozzoni, cantine, magazzini, ecc.) anche se risultano occupati di fatto da una o più famiglie. Una abitazione è considerata occupata quando in essa abitano una o più persone ivi aventi la loro dimora abituale anche se temporaneamente assenti alla data del censimento.

Agrumi – Arancio, mandarino, clementina e i suoi ibridi, limone, altri agrumi (arancio amaro o melangolo, bergamotto, cedro, chinotto, kunquat, limetta, pompelmo).

Alimentazione automatizzata del bestiame (impianti per l') – Apparecchiature rappresentate essenzialmente dagli alimentatori automatici (a coclea, a nastro o a catena fissa) fissi o mobili con strutture metalliche o di legno, utilizzati per la distribuzione automatica degli alimenti agli animali che consistono in uno o più trasportatori che prelevano il foraggio o i mangimi da una tramoggia oppure direttamente dai silos e li trasportano in una canaletta parallela alla mangiatoia.

Allevamenti – I dati sulla consistenza degli allevamenti fanno riferimento a tutti i capi di bestiame che alla data del censimento si trovavano presso l'azienda sia che si trattasse di bestiame in dotazione dell'azienda stessa, sia che si trattasse di bestiame affidato o da essa allevato. Sono inclusi i capi temporaneamente assenti per transumanza, pascolo, ecc. sono esclusi gli animali di passaggio (es.: femmine presenti per la monta).

Allevamenti avicoli

Polli da carne – compresi i giovani capi destinati alla produzione di carne.

Galline da uova – Galline che hanno già cominciato a deporre uova e giovani capi destinati alla produzione di uova.

Allevamenti (altri) – Allevamenti di anatre, lumache, lombrichi, rane, cervidi.

Ammendante organico – Prodotto di diverso tipo la cui funzione principale è quella di modificare e migliorare le caratteristiche fisiche del terreno (ammendante animale idrolizzato, vegetale composto, vegetale fermentato, vegetale semplice, torboso composto, leonardite, torba acida, ecc.).

Approvvigionamento dell'acqua irrigua – L'approvvigionamento dell'acqua irrigua è considerato: fonte di approvvigionamento, quando l'azienda si approvvigiona per derivazione diretta da corsi d'acqua superficiali, senza essere soggetta a vincoli per quanto riguarda le modalità di presa e di utilizzazione dell'acqua o mediante pozzi, fontanili, ecc. situati nel proprio fondo;

- *da consorzi di irrigazione e bonifica* quando l'azienda si approvvigiona di acqua attraverso consorzi di irrigazione e bonifica che servono per lo più un complesso organizzato di aziende;
- *da altre aziende agricole*;
- *in altra forma*, quando l'azienda si approvvigiona d'acqua attraverso imprese private non agricole, ecc..

Aratura – Fondamentale tecnica di lavorazione che consiste nel ribaltare una fetta di terreno dopo aver proceduto al suo distacco dal suolo con lo scopo della distruzione della vegetazione preesistente, dell'incorporamento di concimi, dell'aumento dell'areazione permeabilità e dei fenomeni ad essa collegati.

Area protetta – Ecosistema tutelato per conservare la biodiversità che lo caratterizza, con l'obiettivo di uno sviluppo sostenibile del territorio.

Aree boscate a turno breve – Superfici a bosco in cui il periodo tra l'impianto degli alberi ed il taglio del prodotto (escludendo le normali operazioni di sfoltitura) non supera i 15 anni.

Artigianato – Attività artigianali esercitate dal conduttore, dai membri della sua famiglia o da manodopera non familiare a condizione che essi siano addetti anche ai lavori agricoli.

Aspersione – Metodo che prevede l'aspersione dell'acqua con apparecchiature che simulano la pioggia naturale. Esso prevede una serie di tubi, una pompa che fornisce pressione all'acqua e uno o più irrigatori che distribuiscono l'acqua sul terreno. Gli impianti possono essere fissi, semifissi o mobili. La pressione idrica e la gittata degli irrigatori possono variare sensibilmente.

Associazioni di produttori – Associazioni costituite per iniziativa dei produttori stessi allo scopo di:

- promuovere la concentrazione dell'offerta e la regolarizzazione dei prezzi nella fase della produzione per uno o più prodotti agricoli;
- mettere a disposizione dei produttori associati mezzi tecnici adeguati per il condizionamento e la commercializzazione dei prodotti in questione.

Attività di agriturismo – Attività turistica svolta in locali rurali, nei quali viene dato alloggio a turisti da imprenditori agricoli.

Attività remunerativa extraaziendale – Qualsiasi attività esercitata al di fuori dell'azienda e che ha come corrispettivo una remunerazione. Sono comprese eventuali attività remunerative che possono essere esercitate sull'azienda stessa o in un'altra impresa agricola (gestione di un terreno da campeggio, affitto di alloggi a turisti), oppure in una impresa non agricola appartenente al conduttore.

Avvicendamento libero – La successione di colture diverse sullo stesso terreno viene decisa annualmente.

Azienda agricola, forestale e zootecnica – L'unità tecnico-economica costituita da terreni, anche in appezzamenti non contigui, ed eventualmente da impianti ed attrezzature varie, in cui si attua la produzione agraria, forestale e zootecnica ad opera di un conduttore, cioè persona fisica, società od ente che ne sopporta il rischio sia da solo (conduttore coltivatore e conduttore con salariati e/o compartecipanti), sia in associazione ad un mezzadro o colono parziario.

Azienda senza terreno agrario – Per *terreno agrario* si intende la superficie dell'azienda destinata alla pratica delle varie colture o che potrebbe essere ad esse destinata mediante l'impiego di mezzi normalmente disponibili presso un'azienda agricola. Non è terreno agrario la superficie costituita da aree occupate da fabbricati, cortili, strade poderali, ecc.

Le *aziende senza terreno agrario* sono quelle zootecniche nelle quali si attua esclusivamente l'allevamento di bestiame e le aziende che utilizzano terreni pascolativi appartenenti a Comuni, ad altri enti pubblici o a privati senza che i terreni stessi si configurino come elementi costitutivi delle aziende stesse.

Le aziende che praticano la coltivazione di funghi in grotte, sotterranei ed appositi edifici sono assimilate a quelle con terreno agrario.

Barbatelle – Giovani piante di vite, innestate e non, prima del loro impianto definitivo.

Boschi – Superfici coperte da alberi e/o arbusti forestali, il cui prodotto principale è il legno. Sono considerati boschi anche i terreni il cui suolo occupato dalle piante forestali viene parzialmente utilizzato per coltivazioni erbacee aventi carattere accessorio o marginale. Sono compresi i vivai forestali destinati al fabbisogno aziendale. Sono esclusi i castagneti da frutto e le pioppete.

Bosco misto – Quando non possiede le caratteristiche del bosco puro.

Bosco puro – Quando le piante di una singola specie legnosa rappresentano, a maturità, almeno i 9/10 della superficie.

Bovini

— *Maschi:*

- *da riproduzione*, costituiti dai torelli (bovini interi destinati alla riproduzione) e dai tori (bovini interi già adibiti alla riproduzione naturale od impiegati per la fecondazione artificiale) compresi i tori riformati, cioè al termine della loro carriera riproduttiva;
- *da macello*, costituiti dai vitelli, vitelloni, manzetti o manzi e buoi destinati alla produzione di carne;

— *Femmine:*

- *da allevamento*: bovine che non hanno mai partorito anche se gravide alla data del censimento o che sono allevate per la riproduzione;
- *da macello*: bovine che non hanno mai partorito e che vengono allevate per essere macellate;
- *vacche da latte* (comprese le vacche da latte e carne): vacche (bovine che hanno già partorito almeno una volta), che, per razza o attitudine, sono adibite esclusivamente o prevalentemente alla produzione di latte destinato al consumo umano o alla trasformazione in prodotti lattiero-caseari. Sono comprese le vacche da latte riformate o al termine della loro carriera economica;
- *altre vacche* (da carne e/o da lavoro): bovine che hanno già partorito almeno una volta, ma che sono allevate per la produzione di vitelli o vengono adibite per il lavoro o ad entrambe le funzioni economiche e il cui latte, di norma, non è

destinato né al consumo umano diretto né alla trasformazione in prodotti lattiero-caseari. Sono comprese le altre vacche riformate o al termine della loro carriera economica.

Burro – Prodotto avente un tenore di materie grasse del latte, uguale o superiore all'80%, ma inferiore al 90%, un tenore massimo di acqua del 16% ed un massimo del 2% di materie secche e non grasse del latte.

Capo azienda – Persona che di fatto gestisce l'azienda e cioè la persona fisica che assicura la gestione corrente e quotidiana dell'azienda. Si ha la gestione quotidiana dell'azienda anche quando l'attività è assicurata per un limitato numero di mesi, come ad esempio, nelle aziende specializzate per la viticoltura, olivicoltura, ecc.. Il capo azienda è in genere il conduttore stesso, ma può essere una diversa persona, qualora il conduttore stesso abbia affidato la gestione dell'azienda ad altra persona, per esempio ad un membro della famiglia. Per ciascuna azienda si considera capo azienda esclusivamente una persona. Se più persone partecipano alla gestione corrente e quotidiana dell'azienda, è considerato capo azienda la persona che reca il maggior contributo alla gestione dell'azienda. Qualora tale contributo alla gestione si è ripartito in maniera uguale tra due o più persone, di queste è considerata capo azienda la più avanzata in età. Il mezzadro è da considerarsi come capo azienda ed analogamente il soccidario per le aziende a soccida.

Caprini – Gruppo di mammiferi artiodattili ruminanti della specie Capra.

- *Capre che hanno già figliato*: femmine che hanno già figliato anche una volta, anche se alla data della rilevazione sono a riposo o stanno allattando. In questa categoria devono essere comprese anche le femmine riformate al termine della loro carriera economica.
- *Capre montate per la prima volta*: femmine di meno di un anno che non hanno ancora figliato.
- *Altri caprini*: capretti (maschi e femmine di età inferiore ad un anno), maschi di più di un anno compresi i riproduttori e femmine di età superiore ad un anno che non hanno mai partorito (non comprese nelle capre).

Caseifici – Comprendono:

- a) le imprese o stabilimenti - compresi gli enti cooperativi agricoli e le latterie turnarie che svolgono attività di trattamento igienico e/o di trasformazione del latte;
- b) le aziende agricole, i cui impianti tecnici di lavorazione e/o di trasformazione sono paragonabili a quelli degli stabilimenti di cui al punto a);
- c) gli stabilimenti che raccolgono latte o crema e li cedono interamente od in parte alle unità di cui al punto a) senza averli lavorati né trasformati (centri di raccolta, generalmente dotati di attrezzature - quali impianti e vasche di refrigerazione - adeguate per la raccolta e/o della crema).

Castagneto da frutto – Sono i castagneti allevati ad alto fusto e destinati principalmente alla produzione del frutto. Sono compresi soltanto i castagneti nei quali durante l'annata agraria di riferimento si è proceduto alle operazioni colturali e alla raccolta del frutto. La superficie degli altri castagneti va indicata tra i boschi (fustaie di latifoglie).

Cavalli – Sono compresi i cavalli da corsa e da sella appartenenti ad aziende agricole.

Categorie assimilate – Lavoratori che guidano e controllano, con apporto di adeguata competenza tecnico-pratica, gruppi di altri lavoratori operai esercitando a volte un certo potere di iniziativa per la condotta dei lavori.

Ceduo composto – Bosco costituito da fustaia e ceduo semplice frammisti. Sono assimilati ai cedui composti i cedui semplici con matricine dal turno almeno triplo di quello del ceduo e la cui area di insidenza a maturità sia superiore al 15% della superficie totale del bosco.

Ceduo semplice – Bosco le cui piante, nate esclusivamente e prevalentemente da gemma, sono destinate a rinnovarsi per via agamica (gemma).

Celle frigorifere – Locali in muratura o prefabbricati predisposti allo stoccaggio di prodotti delle coltivazioni e/ o degli allevamenti i quali vengono mantenuti a temperatura ed umidità costanti.

Centro aziendale – Insieme di fabbricati situati nell'azienda agricola e connessi all'attività dell'azienda stessa. Essi, di norma, comprendono le abitazioni del conduttore e dell'altra manodopera impiegata nell'azienda; i ricoveri per animali; locali per l'immagazzinamento dei prodotti (magazzini, sili da foraggio, fienili ecc.) e quelli per il deposito di macchine ed attrezzi di uso agricolo.

Ciclo aperto – Un allevamento:

- ove si praticano solo le fasi di riproduzione e svezzamento (si vendono suinetti);

- ove si pratica solo la fase di ingrasso di suinetti acquistati all'esterno, in Italia o all'estero.

Ciclo chiuso – Un allevamento caratterizzato dalla presenza di tutte le fasi produttive: dalla riproduzione e svezzamento fino all'ingrasso dei soggetti nati in azienda (non vengono considerati eventuali acquisti di capi da riproduzione).

Classi di ampiezza – L'intervallo tra un valore ed un altro all'interno di una classificazione.

Coloni impropri – Coloro che prestano lavoro manuale in una azienda agricola, sulla base di pattuizioni particolari aventi in comune la natura associativa parziaria, ma caratterizzata da una diversità di contenuto per quanto riguarda le prestazioni di lavoro, i conferimenti delle scorte e le suddivisioni delle spese e dei prodotti.

Coltivazione principale

- *Coltivazione unica*, cioè quella che è la sola ad essere praticata su una data superficie nel corso dell'annata agraria di riferimento. Una coltivazione si considera unica anche quando è consociata con coltivazioni erbacee aventi carattere accessorio o marginale o con colture legnose agrarie o boschive presenti in numero trascurabile di piante.
- *Coltivazioni erbacee consociate praticate su seminativi nudi*. Ciascuna coltivazione erbacea consociata va considerata come *coltivazione principale* per la parte di superficie effettivamente occupata.
- *Coltivazioni legnose agrarie consociate tra loro o con coltivazioni erbacee*. Ciascuna coltivazione va considerata come *coltivazione principale* per la parte di superficie effettivamente occupata.
- *Coltivazione successiva o intercalare più importante dal punto di vista economico*. E' considerata come *coltivazione principale* per l'intera superficie sulla quale essa è stata praticata.

Coltivazioni in serra – Si intendono le coltivazioni praticate per l'intero ciclo vegetativo o per la quasi totalità di esso, entro costruzioni di altezza sufficiente per potervi accedere ed eseguirvi le operazioni colturali e nei quali si realizza un ambiente artificiale che permette di coltivare le piante fuori stagione o piante che esigono speciali condizioni ambientali. Sono escluse in quante considerate in piena area, le coltivazioni sottoposte a copertura temporanea (campane, tunnel, ecc.) nonché quelle praticate in costruzioni la cui copertura è limitata al tetto, senza resistenza di pareti esterne.

Coltivazioni legnose agrarie – Vite, olivo, agrumi, fruttiferi, vivaia, canne, gelso (foglie), giunco, manna, salice da vimini, sommacco.

Coltivazione secondaria successiva o intercalare – La coltivazione successiva meno importante dal punto di vista economico (valore della produzione annuale). In tal caso a ciascuna coltivazione successiva od intercalare, viene attribuita l'intera superficie su cui è stata praticata.

Compostaggio – Processo che ha l'obiettivo di favorire la biodegradazione per evaporazione; si ottengono modificazioni della sostanza organica che viene umificata per attività biologica e si ha contemporaneamente distruzione dei batteri patogeni contenuti nelle deiezioni. Il compost è il prodotto derivato generalmente da residui solidi urbani trattati e trasformati in un composto scuro abbastanza simile al letame.

Concimazione – Apporto artificiale di sostanze naturali o sintetiche, minerali od organiche idonee a fornire alle colture l'elemento o gli elementi chimici della fertilità a queste necessarie per lo svolgimento del loro ciclo produttivo e vegetativo.

Concimazione (macchine per la)

- *Spandiconcime*: macchine semoventi, trainate, portate o semiportate da trattori, utilizzate per la distribuzione meccanica dei concimi chimici, distributori combinati di concimi ed antiparassitari. Sono esclusi gli spandiconcime azionati a mano e le seminatrici combinate con spandiconcime.
- *Spandiletame*: macchine trainate o portate da trattori, utilizzate per il trasporto e la distribuzione meccanica del letame. Sono esclusi gli spanditori semimeccanici ed i rimorchi a piano mobile senza apparecchi spanditori.

Condizione professionale – La condizione professionale è quella posseduta nella settimana precedente la data di riferimento del censimento e si distingue in:

- *Occupato*: chi possiede una occupazione (in proprio o alle dipendenze) da cui trae una retribuzione o un profitto. Si considera occupato anche chi collabora, senza avere un regolare contratto di lavoro con un familiare che svolge una attività lavorativa in conto proprio;
- *Disoccupato alla ricerca di nuova occupazione*: chi ha perduto una precedente occupazione alle dipendenze ed è alla ricerca attiva di una nuova occupazione, essendo in grado accettarla se gli viene offerta;

- *In cerca di prima occupazione*: chi non ha mai esercitato un'attività lavorativa o ha cessato una attività lavorativa in proprio ed è alla ricerca attiva di una occupazione essendo in grado di accettarla se gli viene offerta;
- *Casalunga/o*: chi si dedica prevalentemente alla cura della propria famiglia o della propria casa;
- *Studente*: chi si dedica prevalentemente allo studio;
- *Ritirato dal lavoro*: chi ha cessato una attività lavorativa per raggiunti limiti di età oppure per altra causa;
- *In altra condizione*: proprietari, benestanti, inabili al lavoro, chi sta assolvendo agli obblighi di leva ecc..

Conduttore – Responsabile giuridico ed economico dell'azienda. Può essere una persona fisica, una società o un Ente pubblico. Nel caso di colonia parziaria appoderata (mezzadria) come conduttore di azienda è stato considerato il mezzadro. Nel caso di soccida quale conduttore di azienda è stato considerato il soccidante.

Conigli – Comprendono le fattrici femmine che hanno partorito almeno una volta.

Consistenza del bestiame – I dati sulla consistenza degli allevamenti fanno riferimento a tutti i capi di bestiame che alla data della rilevazione si trovavano presso l'azienda sia che si tratti di bestiame in dotazione dell'azienda stessa sia che si tratti di bestiame affidato o da essa allevato. Sono inclusi i capi temporaneamente assenti per transumanza, pascolo, ecc.. Sono esclusi gli animali di passaggio (es.: femmine presenti per la monta).

Consociazioni – Coltivazioni che si trovano sullo stesso terreno durante uno stesso periodo e ciascuna delle quali fornisce un raccolto ben distinto nel corso dell'annata agraria.

Consorzio – Associazione tra gli agricoltori costituita secondo la legislazione vigente, avente scopo mutualistico e rivolta prevalentemente alla fornitura di beni e servizi direttamente agli appartenenti all'organismo sociale a condizioni più vantaggiose. A seconda delle finalità e del campo di attività prende denominazioni diverse come cantine sociali, centrali ortofrutticole, latterie e caseifici sociali, di bonifica e irrigazione, tra imprese, tra Enti pubblici, consorzi fitoiatrici ecc.. Sono compresi i consorzi per il noleggio di macchine agricole, gli organismi associativi che abbiano come scopo mutualistico l'acquisto o la produzione per i propri soci di sostanze utili per l'agricoltura, l'acquisto di terreni, la raccolta, la conservazione, la trasformazione e vendita dei prodotti.

Contoterzismo – Utilizzazione di mezzi meccanici:

- *in altre aziende agricole*. Sono rilevate le giornate di lavoro prestate in altre aziende agricole con mezzi meccanici di proprietà o comproprietà dell'azienda con e senza manodopera aziendale;
- *in azienda*. Sono rilevate le giornate di lavoro effettuate in azienda con mezzi meccanici forniti distintamente da terzi, cioè da altre aziende agricole, da organismi associativi o da imprese di esercizio e noleggio.

Corpo – Porzione continua di terreno facente di un'unica azienda, non interrotto da fattori di discontinuità quali strade, corsi d'acqua, ecc. Non costituiscono fattori tali da configurare l'esistenza di due o più corpi, piccoli canali, sentieri poderali, muriccioli, siepi, nonché aree di servizio delle coltivazioni. Il numero di corpi fa riferimento alla superficie totale dell'azienda.

Credito agrario – Strumento che fornisce agli imprenditori agricoli i capitali necessari alla produzione ed all'incremento e miglioramento delle strutture aziendali. Si suddivide in credito agrario di esercizio e di miglioramento ed entrambi possono essere a saggio agevolato od ordinario a seconda che gli enti pubblici intervengano o no alla diminuzione del tasso di interesse. Il credito agrario è regolato dalla legge n.1760 del 5 luglio 1928 e da altre posteriori, ma le forme di intervento variano da Regione a Regione.

Il "*credito agrario di esercizio*" viene concesso ad agricoltori, anche non proprietari, per la conduzione e per la dotazione dell'azienda. Le principali operazioni riguardano:

- prestiti per la conduzione delle aziende agrarie e per l'utilizzazione, manipolazione e trasformazione dei prodotti (credito agrario di conduzione);
- prestiti per l'acquisto di bestiame, macchine ed attrezzi agricoli (credito agrario di dotazione);
- anticipazione su pegno di prodotti agricoli;
- prestiti a favore di enti ed associazioni agrarie.

Il "*credito agrario di miglioramento*" viene concesso per l'esecuzione di opere di miglioramento fondiario e per l'acquisto di terreni agrari per la formazione delle piccole proprietà contadine.

Crema – Strato di grasso che si forma naturalmente alla superficie del latte per lenta agglomerazione dei globuli grassi dell'emulsione. Prelevata per scrematura dalla superficie del latte o estratta mediante centrifugazione del latte in una scrematrice, essa contiene, oltre alle altre sostanze costitutive del latte, una quantità relativamente elevata di materie grasse superiore generalmente al 10% in peso del prodotto.

Depurazione dei liquami – Sistema per accelerare artificialmente, in un ambiente controllato, i fenomeni di degradazione biologica naturale della sostanza organica con processi biologici, chimici o processi misti.

Depurazione dei liquami (impianti per la) – Impianti costituiti da fosse biologiche di decantazione, fosse di ossigenazione, fosse biologiche di decantazione, fosse di ossigenazione, fanghi attivi, letti percolatori, ecc. che, attraverso l'attività di micro-organismi e/o reattivi chimici, provvedono a depurare i liquami degli allevamenti al fine di ottenere acque non inquinanti.

Dirigenti – Lavoratori che ricoprono un ruolo caratterizzato da un grado di professionalità, autonomia e potere decisionale e sono preposti alla direzione dell'azienda agricola, forestale e zootecnica, esplicando le loro funzioni al fine di promuovere, coordinare e gestire la realizzazione degli obiettivi dell'azienda stessa.

Diserbanti – Vedi la voce *erbicidi*.

Erbicidi (o diserbanti) – Prodotti attivi contro le erbe infestanti. Si distinguono in erbicidi per contatto, per traslocazione, residui, secondo il sistema di assorbimento. Inoltre esistono erbicidi totali, il cui pa è tossico per tutte le specie vegetali e selettivi quando agiscono solo su alcune specie.

Erpicatura – Tecnica superficiale di lavorazione che si attua generalmente su terreno arato e in tempera che ha subito l'azione disgregante del gelo o delle piogge.

Equini – *Cavalli* (compresi i cavalli da corsa e da sella appartenenti ad aziende agricole), *Asini*, *Altri* (muli e bardotti).

Essiccazione meccanica (impianti per l')

- *della granella*: impianti utilizzati per l'essiccamento artificiale della granella che per la ventilazione di aria fredda, riscaldata o calda riducono il tasso di umidità della granella ad un grado che ne consenta la conservazione;
- *del foraggio*: impianti utilizzati per l'essiccamento artificiale del foraggio verde o semiappassito che per la ventilazione di aria fredda, riscaldata o calda riducono il tasso di umidità del foraggio in modo da ottenere un prodotto concentrato di più alto potere nutritivo.

Fabbricati rurali – Locali per la conservazione o l'immagazzinamento dei prodotti nonché per il deposito di macchine ed attrezzi di uso agricolo.

- *Celle frigorifere*: locali in muratura o prefabbricati predisposti allo stoccaggio di prodotti delle coltivazioni e/o degli allevamenti che vengono mantenuti a temperatura ed umidità costanti.
- *Magazzini*: locali appositamente attrezzati per il deposito e la conservazione dei prodotti dell'azienda.
- *Sili da foraggio*: speciali serbatoi in muratura od in plastica rigida destinati alla conservazione del foraggio verde o semiessiccato che vi subisce una particolare maturazione. Sono esclusi i cosiddetti *sili all'aperto*, costituiti da masse di fieno o paglia pressate e conservate all'aperto.

Famiglia del conduttore – Per famiglia, ai fini del censimento, si intende un insieme di persone legate da vincoli di matrimonio, parentela, affinità, adozione. Tutela o da vincoli affettivi, coabitanti ed aventi dimora abituale nello stesso Comune. Sono considerate facenti parte della famiglia, come membri aggregati di essa, anche le persone addette ai servizi domestici, nonché le altre persone che, a qualsiasi titolo, convivono abitualmente con la famiglia stessa. I caratteri distintivi della famiglia per il Censimento sono:

- la relazione di parentela, affinità o affettività che unisce tra loro più persone;
- la coabitazione, cioè la convivenza di tutti i membri nello stesso alloggio e la conseguente condizione della loro dimora abituale in uno stesso Comune.

Fertirrigazione – Somministrazione di elementi fertilizzanti, disciolti o sospesi nell'acqua, alle coltivazioni mediante apposite apparecchiature per l'irrigazione opportunamente predisposte per il dosaggio degli elementi stessi.

Fiori e piante ornamentali – Tutte le coltivazioni sia in piena aria che protette, di piante da fiore, da foglia e da fronda da recidere, di bulbi e tuberi da fiori, nonché di piante ornamentali non legnose da interni o destinate alla formazione di aiuole, bordure, tappeti erbosi.

Fitofarmaci o antiparassitari – Sostanze di origine inorganica o organica, naturali o di sintesi, tossiche verso i nemici delle piante, costituiti dal principio attivo (pa) rappresentato dalla sostanza tossica, da sostanze inerti per uniformare la distribuzione e per veicolare il pa, e da sostanze coadiuvanti come emulsionanti, umettanti, ecc. Fanno parte dei fitofarmaci:

- fungicida, la sostanza che ha la proprietà di distruggere i funghi e le loro spore o di inibirne la crescita;
- insetticida, la sostanza la cui tossicità verso gli insetti è tale da provocarne la morte;
- erbicida, la sostanza che ha una azione tossica su specifiche vegetazioni infestanti.

Foglio di mappa catastale – Un insieme di fogli di mappa individua una sezione censuaria, che a sua volta e ai fini del catasto indica una parte del territorio comunale.

Foraggiere avvicendate

- *Prati avvicendati*, coltivazioni foraggiere erbacee in avvicendamento che occupano il terreno per più annate agrarie consecutive (al massimo fino a cinque anni) e che sono costituite generalmente da leguminose pure o in miscuglio. Si distinguono in puri (erba medica, lupinella, sulla, trifoglio ladino, trifoglio pratense) e misti.
- *Erbai*, coltivazioni foraggiere erbacee in avvicendamento che occupano il terreno al massimo per un'annata agraria (veccia, trifoglio incarnato, cereali in erba ed a maturazione cerosa, ecc.). Si distinguono in puri (avena, bietola, cicerchia, colza, fava, favino, frumento e triticale, granoturco, loglio italico, lupino, miglio, moco, orzo, panico, pimpinella, pisello, ravizzone, sala palustre, segale, senape, serradella, soia, sorgo, trifoglio alessandrino, trifoglio incarnato, trigonella o fieno greco, veccia, vigna cinese) e misti.

Forma di conduzione (rapporti tra impresa e lavoro)

- *Conduzione diretta del coltivatore*, quando il conduttore presta egli stesso lavoro manuale nell'azienda da solo o con l'aiuto di familiari, indipendentemente dall'entità del lavoro fornito da eventuale manodopera salariale, che può anche risultare prevalente rispetto a quella prestata dal conduttore e dai suoi familiari. La conduzione diretta del coltivatore si suddivide ulteriormente nelle seguenti forme:
 - con solo manodopera familiare, quando le giornate lavorative impiegate nell'azienda sono dovute esclusivamente al conduttore, ai suoi familiari o agli altri parenti;
 - con manodopera familiare prevalente, se le giornate di lavoro prestate dal conduttore e dai suoi familiari o dagli altri parenti sono in numero uguale o maggiore di quelle prestate dall'altra manodopera aziendale (salarati fissi, braccianti, ecc.);
 - con manodopera extrafamiliare prevalente, se le giornate di lavoro prestate dal conduttore, e dagli altri parenti, risultano inferiori a quelle dell'altra manodopera aziendale (salarati fissi, braccianti, ecc.).
- *Conduzione con salarati e/o compartecipanti (in economia)*, quando il conduttore impiega per i lavori manuali dell'azienda esclusivamente manodopera fornita da operai a tempo indeterminato o a tempo determinato (salarati fissi ed assimilati, braccianti, giornalieri e simili) e/o compartecipanti, mentre la sua opera e quella dei familiari è rivolta, in generale, alla direzione dell'azienda nei riguardi dei vari aspetti tecnico-organizzativi.
- *Conduzione a colonia parziaria appoderata (mezzadria)*, quando una persona fisica o giuridica (concedente) affida un podere ad un capo famiglia il quale si impegna ad eseguire, con l'aiuto dei familiari (famiglia colonica), tutti i lavori che il podere richiede, sostenendo parte delle spese necessarie.
- *Altra forma di conduzione*, comprende tutte le forme di conduzione non classificabili tra quelle sopraindicate tra le quali:
 - conduzione parziaria non appoderata, con questa forma di conduzione il concedente non conferisce un podere come si riscontra nelle aziende a colonia parziaria appoderata (mezzadria) ma soltanto uno o più appezzamenti di terreno. Inoltre, il rapporto associativo non si estende ai familiari del colono, sebbene questi di norma si avvalgano di familiari per i lavori richiesti dal fondo;
 - soccida: contratto di natura associativa tra chi dispone di bestiame e di terreni a pascolo (soccidante) ed allevatore (soccidario) che presta lavoro manuale, anche se talvolta può conferire parte del bestiame e di altre scorte. I due contraenti si associano per l'allevamento e per l'esercizio delle attività connesse al fine di ripartire i prodotti e gli utili che ne derivano.

Formaggio – Prodotto solido o semisolido, fresco o giunto a maturazione, ottenuto in seguito a coagulazione del latte, del latte scremato, del latte scremato, della crema, della crema di siero di latte o di latticello, o di una combinazione di tali prodotti, con l'azione della pressione o di altri agenti coagulanti appropriati, e sgocciolando parzialmente il siero di latte che si forma in seguito a tale processo di coagulazione.

Forma giuridica

- a) *Azienda individuale*: persona singola, persone legate da vincoli di parentela che conducono unitariamente terreni appartenenti a più componenti
- b) *Comunanza o affittanza collettiva*: la comunanza è un'associazione costituita da collettività di famiglie che conducono in forma mutualistica un'azienda agricola costituita di norma, da terreni pascolativi di proprietà della comunanza stessa. L'affittanza collettiva è un'associazione di lavoratori agricoli che conducono pro-indiviso un'azienda agricola costituita di norma da estese superfici prese in affitto.
- c) *Società di persone e di capitali*: le società di persone sono collettività di soci su base personale e godono di un'autonomia patrimoniale in funzione della destinazione dei beni ad uno scopo comune. Con il contratto i soci regolano la loro reciproca posizione dandosi un ordinamento per lo svolgimento dell'attività sociale e, a tale ordinamento, la legge riconosce efficacia anche nei confronti dei terzi.

Le altre società di persone sono le *società* in nome collettivo, le società in accomandita semplice e le altre forme per le quali sono state osservate le formalità prescritte e la conseguente iscrizione al Registro delle società.

Le società di capitali sono quelle organizzate su base capitalistica nelle quali i beni conferiti non rimangono proprietà comune dei soci ma costituiscono il patrimonio delle società. Rientrano in questa categoria la società per azioni, la società a responsabilità limitata e la società in accomandita per azioni.

- d) *Cooperativa*: per cooperativa si intende l'associazione di agricoltori costituita secondo la legislazione vigente la cui caratteristica fondamentale è la mutualità (stalla sociale, cooperativa per la conduzione dei terreni, ecc.).
- e) *Associazione di produttori*: trattasi di associazioni costituite per iniziativa dei produttori stessi allo scopo di:
- promuovere la concentrazione dell'offerta e la regolarizzazione dei prezzi nella fase della produzione per uno o più prodotti agricoli;
 - mettere a disposizione dei produttori associati mezzi tecnici adeguati per il condizionamento e la commercializzazione dei prodotti in questione.
- I produttori associati hanno l'obbligo di:
- vendere, tramite l'organizzazione dei produttori, tutta la produzione relativa al prodotto o ai prodotti per i quali hanno aderito, con la possibilità, tuttavia, per l'organizzazione di esentare i produttori da tale obbligo per determinate quantità;
 - applicare in materia di produzione e di commercializzazione, le norme adottate dall'organizzazione dei produttori per migliorare la qualità dei prodotti e per adattare il volume dell'offerta alle esigenze del mercato;
 - fornire le informazioni richieste dall'organizzazione in materia di raccolti e disponibilità dei prodotti.
- f) *Ente pubblico*: trattasi di azienda condotta da una persona giuridica di diritto pubblico (Stato, Regioni, Province, Comuni), nonché da altri enti ed istituzioni non aventi scopo di lucro (ospedali, enti comunali di assistenza, enti ecclesiastici e religiosi, fondazioni, istituti penitenziari, scuole agrarie, ecc.).
- g) *Altra forma giuridica*: trattasi di tutte quelle aziende che non rientrano nelle forme giuridiche precedenti.

Fresatura – Pratica che provoca un elevato amminutamento del terreno eseguito con strumenti il cui corpo lavorante è un rotore orizzontale dotato di utensili rigidi (zappatrice) o elastici (fresatrice).

Fruttiferi

- *Frutta fresca di origine temperata*: melo, pero, pesco, nettarina (pesca noce), albicocco, susino, ciliegio (ciliegia tenerina e duracina, ciliegia visciola ed amarena o marasca), cotogno, fico, gelso (bacca), giuggiolo, lampone, loto (kaki), melograno, mirtillo, mora di rovo, nespola comune, nespola del Giappone, ribes comune, ribes nero, sorbo, uva spina.
- *Frutta fresca di origine sub-tropicale*: actinidia (kiwi), ananas, annone, avocado, babaco, banano, dattero, fico d'India, mango, maracuja, papaja, passiflora.
- *Frutta a guscio*: mandorlo, nocciolo, carrubo, noce, pistacchio.

Funghi in grotte, sotterranei, appositi edifici – Coltivazione dei funghi praticata in grotte ovvero nei sotterranei od in appositi edifici. Qualora la stessa superficie di un letto di coltura fosse stata utilizzata più volte nel corso dell'annata agraria è stata conteggiata una sola volta.

Fustaia – Bosco le cui piante, nate da seme, sono destinate a crescere ad alto fusto ed a rinnovarsi per via sessuale (seme).

Giornata di lavoro – Prestazione lavorativa non inferiore alle otto ore. Se il lavoro prestato giornalmente presso l'azienda è stato inferiore alle 8 ore si sono convertite le ore di lavoro in giornate di 8 ore. Se invece le ore di lavoro giornaliero hanno superato le 8 ore non si è operata alcuna conversione. Il numero delle giornate di lavoro fa riferimento a quelle effettivamente prestate con esclusione di giorni di congedo, ferie e malattia.

Goccia (irrigazione a) – Metodo che si basa sull'impiego di tubi ove l'acqua raggiunge esigue pressioni (meno di 3 atm) e gocciolatoi di modesta portata. I risultati desiderati si ottengono con tempi di distribuzione lunghi. Considerare in questa voce anche la *sub-irrigazione*, ovvero il metodo di distribuzione localizzata dell'acqua con tubi sotterranei.

Impiegati – Lavoratori che svolgono un'attività nel campo tecnico-amministrativo di coordinamento e controllo o di esecuzione con diverso grado di responsabilità.

Inerbimento controllato – L'utilizzo di una coltura intercalare avente la finalità di intercettare l'azoto solubile per evitare il dilavamento, effettuata con specie vegetali che vengono interrate prima della successiva coltura.

Irrigazione (superficie irrigabile) – Superficie aziendale che nel corso dell'annata agraria di riferimento potrebbe essere irrigabile in base alla potenzialità degli impianti a disposizione dell'azienda ed alla quantità di acqua disponibile.

Irrorazione per la lotta contro i parassiti e le erbe infestanti (apparecchi meccanici per l') – Apparecchi a motore, a dorso o a trazione animale e tutti gli apparecchi a trazione meccanica e semoventi che servono per irrorare, atomizzare, nebulizzare, polverizzare o bruciare e che vengono utilizzati nella lotta contro i parassiti vegetali ed animali e le erbe infestanti. Sono compresi gli elicotteri, gli aerei e le jeep utilizzati a detto scopo. Sono esclusi gli apparecchi portati a dorso o a trazione animale non azionati a motore.

Latte – Liquido opaco biancastro secreto dalle ghiandole delle femmine dei mammiferi dopo il parto e che costituisce l'alimento dei piccoli nei primi mesi di vita. Il latte di maggiore importanza come prodotto alimentare è il latte vaccino; il latte di capra, di pecora e di bufala viene principalmente usato per la preparazione dei formaggi.

Latte alimentare – Destinato alla alimentazione umana pastorizzato, sterilizzato o uperizzato.

Latte intero – Il latte che abbia subito, in una impresa che tratta il latte, almeno un trattamento termico od un trattamento di effetto equivalente autorizzato ed il cui tenore di materia grassa sia uguale o superiore al 3,50% oppure il cui tenore di materia grassa sia stato portato almeno al 3,50%.

Latte scremato – Latte che abbia subito, in un'impresa che tratta il latte, almeno un trattamento termico od un trattamento di effetto equivalente autorizzato, ed il cui tenore di materia grassa sia stato portato ad un tasso massimo dello 0,30%.

Lavorazione e trasformazione dei prodotti delle coltivazioni (impianti per la) – Impianti propri dell'azienda utilizzati esclusivamente o prevalentemente per la lavorazione e la trasformazione di prodotti aziendali e per la produzione di mangimi da consumarsi in azienda.

Lavoro – I *lavori agricoli* sono quelli che contribuiscono al conseguimento della produzione agricola, forestale e zootecnica, ad eccezione dei lavori domestici (pulizia dell'abitazione, preparazione dei pasti per la famiglia, ecc.). Sono considerati lavori agricoli, purché effettuati dalla manodopera aziendale, la direzione e la sorveglianza dei lavori, l'organizzazione e la gestione aziendale, la conservazione, la lavorazione, la trasformazione e la commercializzazione dei prodotti nonché la manutenzione di fabbricati, macchine ed impianti ed il trasporto per conto dell'azienda. Sono esclusi i lavori effettuati dalla manodopera aziendale presso altre aziende agricole, nonché i lavori di stoccaggio, condizionamento, trasformazione, vendita e trasporto dei prodotti di altre aziende. E' esclusa la manodopera fornita da imprese di esercizio e noleggio di mezzi meccanici, da imprese industriali od a titolo di aiuto reciproco.

Legname

- *Combustibile*, la produzione legnosa destinata direttamente alla combustione di essenze forti e dolci (legna da ardere e fasciame), alla carbonizzazione (legna da carbone e carbonella);
- *da lavoro*, comprende gli assortimenti ricavati sul luogo dell'abbattimento della massa legnosa grezza; le quantità espresse in metri cubi sono quelle effettive della massa legnosa utilizzata, valutata dopo le operazioni di allestimento ed esbosco.

Legnosa agraria – La coltura praticata sulle superfici fuori avvicendamento, investite a coltivazioni di piante legnose agrarie che occupano il terreno per un lungo periodo.

Legumi secchi

- *per foraggio* (esclusi i miscugli): favetta, pisello, veccia, vecciolo;
- *altri*: cece, cicerchia, dolico, fagiuolo, fava, lenticchia, lupino, pisello, serradella, soia.

Letame solido – Qualsiasi tipo di escremento di animale domestico, con o senza stame, comprendente eventualmente una minima quantità di urina. E' da includere in tale voce anche la pollina.

Liquame – Per *liquame* si intende il letame liquido, vale a dire una miscela di escrementi ed urine di animali domestici, con l'aggiunta eventuale di acqua e comprendenti in alcuni casi anche una minima quantità di stame.

Locali per la conservazione dei prodotti (celle frigorifere) – Locali in muratura o prefabbricati predisposti allo stoccaggio di prodotti delle coltivazioni e/o degli allevamenti i quali vengono mantenuti a temperatura ed umidità costanti.

Locali per l'immagazzinamento dei prodotti

- a) *Magazzini*, locali appositamente attrezzati per il deposito e la conservazione dei prodotti dell'azienda (escluse le celle frigorifere).
- b) *Sili da foraggio*, speciali serbatoi in muratura od in plastica rigida destinati alla conservazione del foraggio verde o semiessiccato che vi subisce una particolare maturazione. Sono esclusi i cosiddetti "*sili all'aperto*" costituiti da masse di fieno o paglia pressate e conservate all'aperto.

Lotta biologica – Tecnica di difesa delle piante di interesse agrario basata sull'uso di mezzi biologici inteso nel senso più ampio del termine quale interventi indiretti sulle fasi vegetative delle infestanti, uso di virus e batteri letali specie-specifici, uso di feromoni sessuali a scopo di mascheramento o di confusione oppure ormoni della crescita (juvenoidi), uso di piante-trappola (piante con caratteristiche simili quelle coltivate ma di interesse economico nullo o scarso) oppure, ancora, sull'uso di predatori appositamente allevati allo scopo.

Lotta guidata – Tecnica di difesa delle piante di interesse agrario tendente a limitare l'uso di pesticidi ed erbicidi con la quale il momento dell'intervento non viene più stabilito sulla base di un calendario dei trattamenti ma sulla base del concetto di "soglia economica di intervento" cioè sul limite, da individuare sperimentalmente volta per volta, oltre il quale il danno potenziale provocato dal parassita (stimato quale mancata produzione) è maggiore del costo dell'intervento di difesa stesso nonché su modelli deterministici i cui parametri sono generalmente costituiti dalle fasi fenologiche delle piante, dagli andamenti climatici e pluviometrici, dal monitoraggio dei parassiti (cattura e conteggio con trappole a feromoni).

Lotta integrata – Sistema di regolazione delle popolazioni delle specie dannose che utilizza tutte le tecniche e i mezzi adatte a mantenerle a un livello a cui non causino danni economici. E' una lotta che prevede interventi di diversa natura (biologici, fisici, agronomici e meccanici) limitando quelli chimici ai quali si ricorre solo quando è effettivamente necessario e con prodotti selettivi.

Macchia mediterranea – L'associazione vegetale tipica della fascia litoranea del Mediterraneo, costituita da piante forestali sempreverdi (pino marittimo, cipresso, leccio, sughero, ecc.) alle quali si associano, con carattere di prevalenza, piante arbustive sempreverdi (lentisco, alloro, mirto, corbezzolo, olivastro, oleandro, ecc.). Tali formazioni non sono sottoposte a regolari tagli per la produzione di legname.

Mangime

- *Completo*: la miscela di mangimi per animali che per la loro composizione bastano ad assicurare una razione giornaliera, cioè la quantità necessaria in media al giorno ad un animale di una specie, di una categoria di età e di rendimento determinato, per soddisfare tutti i suoi bisogni.
- *Complementare*: la miscela di mangimi per animali che contengono tassi elevati di alcune sostanze e che, per la loro composizione, assicurano la razione giornaliera soltanto se sono associati ad altri mangimi. Rientrano in questa categoria la maggior parte dei mangimi per ruminanti che in genere sono carenti di fibra e quindi rappresentano una integrazione di una frazione a base di foraggio.

Manodopera (agricola) – Persone di 16 anni e più occupati nei lavori agricoli dell'azienda. Nella Manodopera extrafamiliare (*altra manodopera aziendale*) sono compresi i dirigenti, impiegati, categorie speciali, operai ed assimilati a tempo indeterminato e determinato.

Manodopera agricola familiare – Persone di 16 anni e più appartenenti alla famiglia del conduttore (*v. famiglia del conduttore*) che svolgono lavoro agricolo nell'azienda.

Mezzi di produzione – I dati sui mezzi di produzione riguardano le sementi, i mangimi, i prodotti fitoiatrici e dei concimi chimici distribuiti al settore agricolo nell'anno solare. La periodicità delle rilevazioni è semestrale per i concimi, annuale per gli altri mezzi di produzione. I dati rilevati attraverso le imprese che producono e/o che importano detti prodotti fanno riferimento ai quantitativi distribuiti per uso agricolo dalle stesse ditte al commercio o direttamente.

Mezzi meccanici utilizzati – Mezzi meccanici utilizzati durante l'annata agraria di riferimento per l'effettuazione di lavori agricoli. Sono:

- *di proprietà dell'azienda* i mezzi meccanici di proprietà esclusiva dell'azienda, anche se temporaneamente utilizzati in altre aziende agricole, compresi i mezzi meccanici acquistati in leasing;
- *in comproprietà* i mezzi meccanici di proprietà di due o più aziende agricole;
- *forniti da altre aziende agricole* i mezzi meccanici temporaneamente utilizzati dall'azienda, ma di proprietà di una altra azienda (aiuto reciproco, consorzi per il noleggio di macchine agricole);
- *forniti da organismi associativi* i mezzi meccanici appartenenti a cooperative agricole, enti di sviluppo, consorzi di bonifica, ecc. e utilizzati dall'azienda facente parte dell'organismo associativo stesso;
- *forniti da imprese di esercizio e noleggio* i mezzi meccanici utilizzati in azienda e di proprietà di imprenditori di lavori agricoli e di altre imprese industriali.

Microirrigazione – Forma particolare di irrigazione per aspersione, in cui si fa ricorso ad aspersori di piccola gittata ad alta pressione, con una minimizzazione dei consumi d'acqua.

Mietitrebbiatrici – Macchine semoventi, trainate o portate da trattori, utilizzate per la mietitura, raccolta, trebbiatura dei cereali, dei legumi secchi, dei semi oleosi e delle sementi foraggere.

Monosuccessione – Su uno stesso appezzamento si pratica la coltura di una singola specie.

Motocoltivatori, motozappe, motofesatrici, motofalciatrici – Veicoli a motore, ad un solo asse, utilizzati per i lavori agricoli. Sono esclusi tutti gli apparecchi utilizzati esclusivamente per gli orti familiari, i parchi e i giardini ornamentali.

Mungitura (sala di) – Locale, distinto dalla stalla, appositamente attrezzato con poste fisse ed impianti di mungitura meccanica.

Mungitura completamente automatizzata (sala di) – Sala di mungitura nella quale si svolgono contemporaneamente le operazioni di distacco automatico del porta capezzolo alla fine della mungitura e di registrazione automatica del volume del latte munto durante la mungitura.

Operai a tempo determinato – Operai assunti con un rapporto individuale di lavoro a tempo determinato per l'esecuzione di lavori di breve durata, stagionale o a carattere saltuario oppure assunti per fase lavorativa o per la sostituzione di operai per i quali sussista il diritto alla conservazione del posto. Agli operai a tempo determinato sono assimilati, ai fini del censimento, i compartecipanti, intendendosi per tali lavoratori ai quali vengono affidati, nel corso dell'annata agraria, tutti o soltanto una parte dei lavori che richiede una determinata coltivazione, ricevendo come compenso una quota parte del prodotto.

Operai a tempo indeterminato – Lavoratori agricoli assunti con rapporti di lavoro senza prefissione di termine ed ai quali il datore di lavoro garantisce 181 giornate annuali di effettivo lavoro per tutta la durata del rapporto e la cui retribuzione, riferita ad anno, viene corrisposta mensilmente, a norma del contratto nazionale di lavoro per gli operai agricoli con l'integrazione dei contratti provinciali.

Organismi associativi – Per organismi associativi si intendono le cooperative agricole e gli organismi associativi simili.

- *Cooperative agricole.* Associazioni tra agricoltori costituite secondo la legislazione vigente, aventi scopo mutualistico e rivolte prevalentemente alla fornitura di beni e servizi direttamente agli appartenenti all'organismo sociale e condizioni più vantaggiose. Le cooperative a seconda della finalità e del campo di attività prendono denominazioni diverse, come cantine sociali, oleifici cooperativi, centrali ortofrutticole, latterie e caseifici sociali, macelli cooperativi, ecc..
- *Organismi associativi simili.* Società di diritto o di fatto che operano nel campo agricolo e che hanno lo scopo di conseguire un dato fine economico sia attraverso l'aumento della produzione e della produttività che attraverso l'espletamento di determinati servizi senza che sia sancito il principio mutualistico. Sono compresi tra gli organismi associativi gli enopoli, gli elaiopoli, i consorzi di miglioramento fondiario ed ogni altra società o ente che abbia come scopo mutualistico l'acquisto o la produzione per i propri soci di sostanze utili per l'agricoltura, l'acquisto di terreni, la raccolta, la conservazione, la trasformazione e vendita di prodotti ai soci.

Orti familiari – Piccole superfici utilizzate essenzialmente per la produzione di ortaggi, legumi freschi, patate, ecc. destinati, di norma, ad essere consumati dalla famiglia del conduttore o da altre persone che lavorano nell'azienda. Su tali superfici possono essere eventualmente presenti anche altre coltivazioni erbacee e/o alcune piante legnose agrarie.

Ortive

Le coltivazioni *ortive in piena aria* sono le coltivazioni di legumi freschi ed ortaggi praticate all'aperto sia in pieno campo che in orti stabili o industriali. Si distinguono in:

- *coltivazioni ortive di pieno campo*, quando sono in avvicendamento con le altre coltivazioni agricole;
- *coltivazioni ortive in orti stabili o industriali*, quando sono caratterizzate da un rapido avvicendamento tra di loro e producono ortaggi e legumi freschi normalmente immessi nel commercio.

Le coltivazioni *ortive protette* sono quelle coltivazioni praticate al coperto per tutto o per la maggior parte del ciclo vegetativo. Rientrano in questa voce:

- *legumi freschi:* fagiolo (compresi i fagioli mangiatutto), pisello (compresi i piselli mangiatutto o taccole), fava;
- *carciofo*;
- *fragola*;
- *pomodoro da mensa*;
- *pomodoro da industria*;
- *altre ortive:* acetosella, aglio, asparago, barbabietola da orto, basilico, bietola, broccolo di rapa, cardo, carota, cavolfiore, cavolo a penna, cavolo broccolo, cavolo cappuccio, cavolo di Bruxelles, cavolo rapa, cavolo rosso, cavolo verza, cetriolo da mensa, cetriolini, cicoria o radicchio (da foglie e da radici), cipolla, cocomero o anguria, crescione, finocchio, funghi (esclusi quelli coltivati in grotte, sotterranei o in appositi edifici), indivia (riccia e scarola), lattuga (cappuccina romana, da taglio), mais dolce, melanzana, melone o popone o cantalupo, pastinaca, peperone, porro, prezzemolo, rapa, ravanella, scalogno,

scorzonera, scorzonera bianca, sedano (da coste e da foglie), sedano rapa (da radice), spinacio, topinambur, zucca, zucchine.

Ovini

Pecore e agnelle montate.

- *Pecore*, femmine che hanno partorito almeno una volta anche se alla data di riferimento della rilevazione sono a riposo o stanno allattando. In questa categoria sono comprese le pecore riformate al termine della loro carriera economica.
- *Agnelle montate*, femmine di meno di un anno montate per la prima volta che non hanno ancora figliato.
- Altri ovini, *agnelli (maschi e femmine di età inferiore ad un anno)*, *agnelloni*, *castrati*, *montoni*. In questa categoria sono comprese le femmine di età superiore ad un anno che non hanno mai partorito (non comprese nelle pecore).
- *Agnelloni*: ovini interi di età superiore ai 12 mesi, non destinati alla riproduzione.
- *Castrati*: maschi della specie ovina di età superiore ad 1 anno castrati destinati alla macellazione.

Pacciamatura – Pratica di copertura del suolo con utilizzo di materiali di origine naturale (paglia, trucioli di legno, schegge di corteccia, foglie secche, ecc.) o di origine artificiale (film plastici, teli di carta, tessuto-non-tessuto, composti altri derivati industriali, ecc.) posto direttamente a contatto con il terreno con diversi scopi agronomici.

Parco – Area naturale protetta iscritta in un elenco ufficiale, generalmente dotata di perimetrazione e di un Ente Gestore operativo. La Legge quadro sulle aree protette, 6 Dicembre 1991, n. 394 all'art.1 comma 1 definisce i parchi nazionali come "costituiti da aree terrestri, lacuali o marine che contengono uno o più ecosistemi intatti o anche parzialmente alterati da interventi antropici, una o più formazioni fisiche, geologiche, geomorfologiche, biologiche di rilievo nazionale o internazionale per valori naturalistici, scientifici, estetici, culturali, educativi e ricreativi, tali da richiedere l'intervento dello Stato ai fini della loro conservazione per le generazioni presenti e future" Il comma 2 definisce i parchi regionali naturali "costituiti da aree terrestri, fluviali, lacuali, ed eventualmente tratti di mare prospicienti la costa, di valore naturalistico ed ambientale, che costituiscono, nell'ambito di una o più Regioni limitrofe, un sistema omogeneo individuato dagli assetti naturali dei luoghi, dai valori paesaggistici e dalle tradizioni culturali delle popolazioni locali".

Parenti del conduttore che lavorano in azienda – Per parenti del conduttore che lavorano in azienda si intendono i discendenti, gli ascendenti ed altri parenti o affini del conduttore (compresi i casi di parentela derivante da adozione) non facenti parte della famiglia del conduttore stesso, la cui attività lavorativa presso l'azienda durante l'annata agraria non è stata svolta a carattere saltuario o occasionale.

Particella catastale – Poligono chiuso di una porzione di territorio situata in uno stesso Comune appartenente ad un'unica proprietà (la quale può appartenere a più soggetti), avente la stessa qualità o classe e la stessa destinazione. Una particella è individuata da un numero, da un foglio catastale all'interno del quale è inserita, dal Comune e Provincia in cui il foglio ricade.

Piante industriali – Tabacco, luppolo, cotone, piante da semi oleosi (colza e ravizzone, girasole, soia, arachide, canapa, lino, papavero, ricino, senape, sesamo), piante aromatiche, medicinali, da condimento (aneto, angelica, anice, assenzio, belladonna, camomilla, capperi, cerfoglio, cumino o carvi, digitale, dragoncello, gelsomino, genziana, hamamelis, issopo, lavanda, liquirizia, maggiorana, malva, melissa o cedronella, menta, origano, piretro, rabarbaro, rafano, rosmarino, ruchetta, salvia, segale cornuta, timo, valeriana, zafferano), canapa (fibra). Canna da zucchero, cicoria da caffè, giaggiolo (ireos), lino (fibra), saggina da scopa, scopiglio, sorgo zuccherino.

Piante sarchiate da foraggio – Barbabetola da foraggio e semizuccherina, carota da foraggio, cavolo da foraggio o rutabaga, pastinaca da foraggio, topinambur, zucca da foraggio. Sono escluse le superfici destinate alla produzione di sementi.

Piantine – Piantine non legnose ai primi stadi di sviluppo destinate alla vendita per essere trapiantate.

Pioppeti – Superfici utilizzate per la coltivazione dei pioppi ad alto fusto anche se il suolo viene parzialmente adibito a coltivazioni erbacee a carattere accessorio o marginale.

Prati permanenti e pascoli – Coltivazioni foraggere erbacee fuori avvicendamento che occupano il terreno per un periodo superiore a cinque anni.

- *Prato permanente* quando il foraggio viene, di norma, raccolto mediante falciatura.
- *Pascolo* quando il foraggio viene utilizzato, di regola, soltanto dal bestiame pascolante.

Prodotti condizionati – Sono da intendere tutti i prodotti principali (o grezzi) che hanno subito una lavorazione e/o manipolazione diversa dalla trasformazione e/o specifici trattamenti fisico-chimici finalizzati a consentirne il trasferimento nello spazio e nel tempo (disidratazione, insilamento, confezionamento, surgelazione, salatura, presso-condizionato o sottovuoto, ecc.).

Prodotti ottenuti dalla lavorazione del latte in azienda – Vanno indicati i singoli quantitativi dei prodotti ottenuti nell'azienda dalla trasformazione del latte munto nell'azienda stessa (formaggio, burro, ricotta).

Prodotti trasformati – Sono da intendere tutti i prodotti derivati dalla trasformazione di prodotti primari (ad esempio, farine di cereali, vino, olio di oliva, passate di pomodoro, ecc.).

Produzione di mangime (impianti per la) – Impianti utilizzati per ridurre in farina o in piccoli frammenti le granaglie ed i foraggi destinati all'alimentazione del bestiame e per miscelare gli elementi costitutivi dei mangimi, previamente tritati o macinati.

Purino – Si intende l'urina di animali domestici comprendenti eventualmente una minima quantità di escrementi e/o acqua.

Raccogliatrici pressatrici di foraggio – Macchine semoventi oppure trainate, portate o semiportate da trattori che effettuano in maniera continua la raccolta, la trinciatura ed il caricamento del foraggio (verde, da insilare semiappassito o secco) e della paglia lasciati sul posto o preventivamente disposti in andane.

Raccolta (macchine per la)

- *Delle ortive*: macchine specializzate per la raccolta di prodotti ortivi, dotate di pettine battitore che possono realizzare in una sola operazione e in modo continuo il distacco delle parti non utilizzabili degli ortaggi e la loro raccolta. Il prodotto raccolto può essere convogliato provvisoriamente in tramogge situate nella stessa macchina;
- *Di uva*: macchine semoventi, oppure trainate o portate da trattori, utilizzate per la vendemmia e costituite da una piattaforma portante e da una testa di raccolta, nonché da installazioni per la raccolta e lo scarico dell'uva;
- *Della frutta*: macchine semoventi dotate di piattaforma mobile a comando idraulico portata all'estremità di telai articolati capaci di spostarsi verticalmente ed orizzontalmente (carrelli elevatori), utilizzati per la raccolta della frutta.

Raccolta meccanizzata della patata (macchine per la) – Macchine semoventi oppure trainate o portate da trattori, che estraggono le patate dal terreno, le separano dalle foglie, zolle, terriccio, ecc., le dispongono in file, le raccolgono e/o le caricano in sacchi o in casse o recipienti da carico o su di un rimorchio. Gli organi che eseguono tale operazione possono essere raccolti in un'unica macchina o divisi in più macchine semplici collegate tra loro.

Raccolta meccanizzata della barbabietola da zucchero (macchine per la) – Macchine semoventi, oppure trainate o portate da trattori, che scollettano le barbabietole da zucchero, le estraggono dal terreno, le allineano in file, le raccolgono in casoni e/o distruggono le foglie, oppure le sistemano in andane trasversali o longitudinali. Gli organi che eseguono tale operazione possono essere raccolti in un'unica macchina o divisi in più macchine semplici collegate tra loro.

Refrigerazione e/o il trattamento igienico del latte (impianti per la) – Impianti per il raffreddamento e la conservazione del latte freddo dopo la mungitura per impedire la moltiplicazione dei batteri. Subito dopo la mungitura si esegue anche la filtrazione del latte mediante filtri adatti, semplici e disinfettabili.

Ricoveri

- *Stalle*: i locali appositamente adibiti all'allevamento dei bovini. Esse possono essere a *stabulazione fissa*, quando i bovini vivono costantemente nelle poste, oppure a *stabulazione libera* allorché gli animali possono muoversi liberamente nell'ambito delle diverse zone della stalla (zona di riposo, di alimentazione, sala di mungitura, ecc.).
- *Ovili*: i locali appositamente predisposti per l'allevamento degli ovini. Come le stalle per bovini, gli ovili possono essere a *stabulazione fissa* o a *stabulazione libera*.
- *Porcilaie*: i locali appositamente predisposti per l'allevamento suino aventi caratteristiche particolari in relazione al tipo di specializzazione produttiva. Le porcilaie *da riproduzione* sono caratterizzate dalla presenza di una zona parto, allevamento e svezzamento destinata ad ospitare le scrofe e la relativa nidata. Le porcilaie *da ingrasso* sono destinate all'allevamento dei suini svezzati, sino al momento della loro vendita.
- *Pollai*: i locali appositamente predisposti per gli allevamenti avicoli e con caratteristiche particolari a seconda del tipo di allevamento praticato. Nei pollai per *allevamento a terra*, l'allevamento stesso è effettuato al suolo in capannoni aperti o chiusi; nei pollai destinati all'*allevamento in batteria* l'allevamento stesso è effettuato al suolo in capannoni aperti o chiusi; nei pollai destinati all'*allevamento in batteria* l'allevamento stesso è effettuato con un sistema di gabbie disposte in fila, in un unico piano o incastellate.

Ripuntatura – Come lavorazione di coltivazione è chiamata anche scarificazione. Si attua nei prati vecchi in inverno o inizio primavera allo scopo di favorire la penetrazione dell'aria, dell'acqua e dei fertilizzanti, di intensificare l'attività microbica e di propiziare la mineralizzazione della sostanza organica.

Ristallo – Un allevamento di bovini generalmente vitelli) acquistati all'esterno, in Italia o all'estero e destinati al macello (sono pertanto esclusi gli acquisti di capi da riproduzione o da rimonta come ad esempio le manze da allevamento).

Rotazione (o avvicendamento a ciclo chiuso) – La successione segue un piano prestabilito di colture che ritornano ciclicamente sugli stessi appezzamenti.

Sarchiatura – Tipica lavorazione di coltivazione, si esegue su piante seminate a file, smuovendo la porzione di terreno libero dalla coltura.

Scarificazione – Come lavorazione di coltivazione è chiamata anche ripuntatura. Si attua nei prati vecchi in inverno o inizio primavera con attrezzi che incidono il terreno con tagli verticali allo scopo di favorire la penetrazione dell'aria, dell'acqua e dei fertilizzanti, di intensificare l'attività microbica e di propiziare la mineralizzazione della sostanza organica.

Scorrimento superficiale ed infiltrazione laterale – Metodo di irrigazione in cui l'acqua viene fatta scorrere sul terreno sistemato a piani inclinati (è tipica delle marcite lombarde) oppure viene immessa in canaletti o in solchi e raggiunge lateralmente, per infiltrazione, le radici delle piante coltivate. E' frequente nell'irrigazione delle sarchiate, in genere, e delle culture ortive del Mezzogiorno.

Sementi – Superfici per la produzione di sementi destinate alla vendita per essere trapiantate. Sono escluse le superfici per la produzione di sementi di cereali, di leguminose, di patate da semina, di piante da semi oleosi. Le superfici utilizzate per la produzione di sementi per il fabbisogno aziendale rientrano nelle varie voci relative alle singole colture.

Seminativi – Le colture di piante erbacee, soggette all'avvicendamento colturale che prevede una durata delle coltivazioni non superiore a cinque anni.

Serre – Costruzione per la protezione delle coltivazioni, di altezza sufficiente per potervi accedere ed eseguire le operazioni colturali e che realizza un ambiente artificiale che permette di coltivare piante fuori stagione o piante che esigono speciali condizioni climatiche. Fra le serre sono comprese sia le installazioni di tipo tradizionale con strutture in muratura o metallica e con copertura di vetro, che le costruzioni più semplici, generalmente costituite da intelaiatura di legno con copertura di materiale plastico rigido o flessibile estesa sia al tetto sia alle pareti, che di norma si rinnova all'inizio della campagna. Non sono considerate serre le costruzioni la cui copertura è limitata al tetto, dato che non si realizza quella differenza tra condizioni ambientali interne ed esterne che è caratteristica delle serre vere e proprie.

Sezione censuaria – Parte del territorio in cui ai fini del catasto è suddiviso il Comune.

Sgombero quotidiano del letame o rimozione dei rifiuti (impianti per lo) – Impianti fissi, meccanici o semi meccanici, che trasportano il letame o i rifiuti fuori dai ricoveri nelle concimaie. Sono esclusi i caricatori frontali o posteriori, i ripulitori-trasportatori di letame fissati alle trattrici e le treggie utilizzate per lo sgombero.

Sili da foraggio – Speciali serbatoi in muratura od in plastica rigida destinati alla conservazione del foraggio verde o semiessiccato che vi subisce una particolare maturazione. Possono essere di tipo *verticale* (*ermetici, a compressione, ciclatori*) e *orizzontali* (*a trincea, a fossa, a corridoio, a cumulo*). Sono da escludere i cosiddetti "sili all'aperto" costituiti da masse di fieno o paglia pressate e conservate all'aperto.

Sommersione – Metodo che prevede la sommersione del terreno con uno strato d'acqua per periodi variabili e con livelli variabili. (tipico delle risaie). L'irrigazione "a conca" degli alberi da frutto nel Mezzogiorno è assimilata alla sommersione.

Sovescio – Pratica agricola che prevede la coltivazione di colture intercalari a rapido sviluppo e seminate a forte densità col fine di apportare al terreno azoto e altri elementi fertilizzanti.

Suini

- *Verri*: maschi interi già utilizzati per la funzione riproduttiva o ad essa destinati.
- *Scrofe*: femmine utilizzate o destinate alla riproduzione.
- *Suini da macello*: suini destinati alla produzione di carne compresi i verri e le scrofe riformate, ossia al termine della loro carriera riproduttiva.

Sughero – Sostituisce l'epidermide nella struttura secondaria della pianta; è formato da più strati di cellule nelle cui pareti deposita la suberina, derivata da acidi grassi.

Superficie aziendale

- *Superficie Totale*: area complessiva dei terreni dell'azienda formata dalla superficie agricola utilizzata, da quella coperta da arboricoltura da legno, da boschi, dalla superficie agraria non utilizzata, nonché dall'area occupata da parchi e giardini ornamentali, fabbricati, stagni, canali, cortili situati entro il perimetro dei terreni che costituiscono l'azienda.
- *Superficie agricola utilizzata*: insieme dei terreni investiti a seminativi, coltivazioni legnose agrarie, orti familiari, prati permanenti e pascoli e castagneti da frutto. Essa costituisce la superficie investita ed effettivamente utilizzata in coltivazioni propriamente agricole. E' esclusa la superficie investita a funghi in grotte, sotterranei ed appositi edifici.
- *Agraria non utilizzata*: insieme dei terreni dell'azienda non utilizzati a scopi agricoli per una qualsiasi ragione (di natura economica, sociale od altra), ma suscettibili di essere utilizzati a scopi agricoli mediante l'intervento di mezzi normalmente disponibili presso un'azienda agricola. Sono compresi gli eventuali terreni abbandonati facenti parte dell'azienda ed aree destinate ad attività ricreative. Sono esclusi i terreni a riposo.
- *Altra*: è costituita dalle aree occupate da fabbricati, cortili, strade poderali, fossi, canali, cave, terre sterili, rocce, parchi e giardini ornamentali. Sono comprese anche le superfici delle grotte, dei sotterranei e degli appositi edifici destinati alla coltivazione dei funghi.

Superficie in produzione – Per superficie in produzione si intende quella che risulta occupata dagli impianti in fase produttiva, anche se, a seguito di avversità climatiche e/o attacchi parassitari, non ha dato luogo a produzione.

Terreni a riposo – Terreni, lavorati (maggesi) o non, che entrano in avvicendamento e sui quali non è praticata alcuna coltura nel corso dell'annata agraria. I dati sono forniti distintamente per le superfici soggette e non a regime d'aiuto comunitario secondo quanto previsto dalla nuova Politica Agraria Comune (PAC). Sono esclusi i terreni in stato di abbandono per una qualsiasi ragione di natura economica, sociale od altra.

Titolo di possesso dei terreni – Sono assimilati alla *proprietà*: l'usufrutto, l'enfiteusi, l'assegnazione dei terreni da parte di enti di sviluppo, consorzi e simili, il beneficio parrocchiale, la colonia perpetua. Sono assimilati all'*affitto*: l'affitto misto e l'uso gratuito.

Trasformazione di uva e olive (impianti per la) – Impianti utilizzati per la trasformazione dell'uva o delle olive azionati a motore e situati, in genere, in appositi locali destinati ed attrezzati a tale scopo. Sono escluse le pigiatrici, le diraspatrici ed i torchi azionati a mano.

Trattamento e la trasformazione del latte (impianti per il) – Impianti propri dell'azienda utilizzati esclusivamente o prevalentemente per il trattamento e la trasformazione del latte aziendale.

Trattrici – Trattrici con almeno due assi, utilizzate per l'esecuzione dei lavori agricoli. Sono compresi i veicoli a motore trasformati (derivate) ed i veicoli a motore specializzati (Jeep, Unimag, ecc.) che vengono utilizzati come trattrici agricole propriamente dette.

Tunnel e campane

- *Tunnel*: coperture installate allo scopo di proteggere file di piante;
- *Campane*: coperture installate allo scopo di proteggere singole piante.

Tra i tunnel e le campane sono compresi i cassoni fissi e mobili.

Uso civico – E' il diritto che gruppi di persone (collettività di abitanti di un Comune o di una sua frazione) o, anche, di una sola parte di essi o di una collettività di altro tipo (associazione agraria, università, comunanza, partecipazione, dominio collettivo, vicinia, regola, ecc.), esercitano su terreni appartenenti a privati, oppure, ad enti territoriali od associativi di vario genere (Legge 16 giugno 1927, n. 1766, G.U. 3 ottobre 1927, n. 228 e regolamento di applicazione 26 febbraio 1926, n. 332, G.U. 8 marzo 1928, n. 57 e leggi delle Regioni di Statuto ordinario ed a Statuto speciale che regolano la materia).

Uva per la produzione di vini a denominazione di origine controllata (vini DOC) e controllata e garantita (vini DOCG) – Uva prodotta da viti appartenenti a vitigni di uva da vino le cui superfici sono iscritte all'*Albo dei vigneti* istituito presso le Camere di Commercio, Industria, Artigianato e Agricoltura, per la produzione di vini a denominazione di origine controllata (vini DOC) e controllata e garantita (vini DOCG). Tale uva può essere destinata in tutto o in parte alla produzione di altri vini o al consumo diretto.

Uva per la produzione di altri vini (compresi i vini da tavola con indicazione geografica) – Uva prodotta da viti appartenenti a vitigni di uva da vino le cui superfici non sono iscritte all'*Albo dei vigneti*. Tale uva può anche essere destinata in tutto o in parte al consumo diretto.

Uva da tavola – Uva prodotta da viti appartenenti a vitigni di uva da tavola, anche se essa viene destinata del tutto o in parte alla vinificazione.

Uva per la produzione di vini da tavola con indicazione geografica – Uva per la produzione di altri vini le cui superfici sono destinate dall'azienda alla produzione di vini da tavola con indicazione geografica e dichiarate come tali alla competente Camera di Commercio, Industria, Artigianato e Agricoltura. Per indicazione geografica si intende la specificazione della zona di produzione in cui ricadono le superfici a vite. Tale zona può essere costituita da una o più unità amministrative (Comune, Provincia, Regione) oppure da una parte del loro territorio o da località delimitate da apposito decreto del Ministero dell'agricoltura e delle foreste.

Viti madri di portinnesto – Piante di vite appartenenti a varietà coltivate per la produzione di materiale per la moltiplicazione della vite (tralci). Trattasi di particolari varietà di viti dalle quali vengono prelevate parti di tralci le quali, interrate, emettono radici dando origine ad una nuova piante di vite (barbatella).

Viti non innestate – Giovani piante di vite messe a dimora e non ancora innestate, ma destinate ad esserlo.

Vitigno – Varietà di una stessa specie di vite, compresi i loro incroci e reincroci, nonché gli incroci tra diverse specie di vite, coltivate per la produzione di uva da vino, uva da tavola o materiale per la moltiplicazione vegetativa della vite.

Vivai – Superfici investite a piantine legnose agrarie e forestali, destinate ad essere trapiantate. Sono esclusi i vivai forestali destinati al fabbisogno aziendale, la cui superficie è compresa tra le colture boschive.