

CARATTERISTICHE STRUTTURALI DELLE AZIENDE AGRICOLE

FASCICOLO PROVINCIALE
PADOVA



SISTEMA STATISTICO NAZIONALE
ISTITUTO NAZIONALE DI STATISTICA

Caratteristiche strutturali delle aziende agricole

FASCICOLO PROVINCIALE PADOVA

*5° Censimento generale dell'agricoltura
22 ottobre 2000*

Coordinatore scientifico: Bruno Massoli
Progetto informatico elaborazione dati: M. Carla Runci
Progetto informatico diffusione dati: Alberto Sorce
Coordinamento editoriale diffusione dati: Franco Lorenzini

Per chiarimenti sul contenuto
della pubblicazione rivolgersi a:
ISTAT, Servizio CUE, Via Adolfo Ravà 150 - Roma

Tel: 06.59584535 - 06.59524573
Fax: 06.5940121

**CARATTERISTICHE
STRUTTURALI
DELLE AZIENDE
AGRICOLE**

**FASCICOLO PROVINCIALE
PADOVA**

Istituto Nazionale di Statistica
Via Cesare Balbo, 16 - Roma

Coordinamento tecnico editoriale:
Andrea Braghin - Piero Crivelli
Servizio Produzione Editoriale
Via Tuscolana, 1782 - Roma

Stampa Digitale:
Industrie Abbate S.p.a. - dicembre 2002

Tiratura:
200 copie

Si autorizza la riproduzione a fini
non commerciali e con la citazione della fonte

Il volume e le tavole in esso contenute sono disponibili in formato
elettronico al sito Internet dell'Istat: www.istat.it o al sito dedicato
esclusivamente ai censimenti: www.censimenti.it

Indice

Presentazione	13
----------------------------	-----------

Introduzione

1. Cenni storici	15
2. Le basi giuridiche	16
3. La struttura organizzativa	16
4. Le attività di formazione ed istruzione della rete di rilevazione	20
5. Il campo di osservazione e l'unità di rilevazione	20
6. I criteri per l'individuazione delle aziende agricole	21
7. Il questionario di rilevazione	22
8. Epoca di riferimento dei dati	23
9. L'aggiornamento degli elenchi comunali delle aziende agricole	23
10. Le indagini pilota pre-censuarie	25
11. Le operazioni preliminari della rete di rilevazione	26
12. Le attività di raccolta dei dati	27
13. La registrazione controllata	28
14. Il trattamento informatico dei dati	29
15. Il piano di diffusione dei risultati	30
16. Le indagini di qualità e copertura	32

Avvertenze alle tavole	35
-------------------------------------	-----------

Tavole statistiche

Capitolo 1 – Confronti temporali (Universo Italia)

Tavola 1.1	– Aziende e relativa superficie totale per forma di conduzione e titolo di possesso dei terreni	43
Tavola 1.2	– Aziende e relativa superficie agricola utilizzata (SAU) per forma di conduzione e titolo di possesso dei terreni	43
Tavola 1.3	– Aziende e relativa superficie totale per classe di superficie totale e classe di superficie agricola utilizzata (SAU)	44
Tavola 1.4	– Aziende e relativa superficie investita per le principali coltivazioni praticate	44
Tavola 1.5	– Aziende con irrigazione secondo il tipo di approvvigionamento dell'acqua irrigua ed il sistema di irrigazione	45
Tavola 1.6	– Aziende con irrigazione secondo le principali coltivazioni irrigate	45
Tavola 1.7	– Aziende con allevamenti secondo le principali specie di bestiame	46
Tavola 1.8	– Aziende e relativo numero di giornate di lavoro per categoria di manodopera aziendale e classe di giornate di lavoro aziendale	46
Tavola 1.9	– Aziende con abitazioni	47

Tavola 1.10	– Aziende che utilizzano mezzi meccanici nel complesso e numero di mezzi di proprietà dell'azienda	47
-------------	--	----

Capitolo 2 – Dati provinciali (Universo Italia)

Notizie generali sull'azienda

Tavola 2.1	– Aziende, relativa superficie totale e numero di giornate di lavoro effettuate nell'azienda per classe di superficie totale e forma giuridica	51
Tavola 2.2	– Aziende, relativa superficie totale e numero di giornate di lavoro effettuate nell'azienda per classe di superficie totale e forma di conduzione	53
Tavola 2.3	– Aziende, relativa superficie agricola utilizzata (SAU) e numero di giornate di lavoro effettuate nell'azienda per classe di superficie agricola utilizzata e forma giuridica	54
Tavola 2.4	– Aziende, relativa superficie agricola utilizzata (SAU) e numero di giornate di lavoro effettuate nell'azienda per classe di superficie agricola utilizzata e forma di conduzione	56
Tavola 2.5	– Aziende e relativa superficie totale per classe di superficie totale, forma di conduzione, titolo di possesso dei terreni e zona altimetrica	57
Tavola 2.6	– Aziende e relativa superficie agricola utilizzata (SAU) per classe di superficie agricola utilizzata, forma di conduzione, titolo di possesso dei terreni e zona altimetrica	63
Tavola 2.7	– Aziende per numero dei corpi di terreno, classe di superficie totale e classe di superficie agricola utilizzata (SAU)	69
Tavola 2.8	– Superficie totale per numero dei corpi di terreno, classe di superficie totale e classe di superficie agricola utilizzata (SAU)	70
Tavola 2.9	– Superficie agricola utilizzata (SAU) per numero dei corpi di terreno, classe di superficie totale e classe di superficie agricola utilizzata	71

Utilizzazione dei terreni

Tavola 2.10	– Aziende e relativa superficie per forma di utilizzazione dei terreni, classe di superficie totale e classe di superficie agricola utilizzata (SAU)	72
Tavola 2.11	– Aziende con seminativi e relativa superficie investita per classe di superficie agricola utilizzata (SAU) e principali coltivazioni praticate	73
Tavola 2.12	– Aziende con coltivazioni legnose agrarie e relativa superficie investita per le principali coltivazioni praticate e per classe di superficie agricola utilizzata (SAU).....	79
Tavola 2.13	– Aziende con vite e relativa superficie investita per natura della produzione, classe di superficie agricola utilizzata (SAU), forma di conduzione e zona altimetrica	80
Tavola 2.14	– Aziende con vite e relativa superficie investita per natura della produzione e classe di superficie investita a vite	83
Tavola 2.15	– Aziende con vite e relativa superficie investita per classe di superficie investita a vite, classe di superficie agricola utilizzata (SAU) e forma di conduzione	84
Tavola 2.16	– Aziende con vite e relativa superficie investita per natura della produzione, età delle viti e tipo di vitigno	85
Tavola 2.17	– Aziende con arboricoltura da legno e/o boschi e relativa superficie per classe di superficie totale e zona altimetrica	93
Tavola 2.18	– Aziende che attuano la gestione dei boschi per tipo di intervento e forma giuridica	96

Tavola 2.19	– Aziende che attuano la gestione dei boschi per tipo di intervento, classe di superficie totale, forma di conduzione e zona altimetrica	97
Tavola 2.20	– Aziende con superficie irrigabile per classe di superficie irrigabile, classe di superficie totale, classe di superficie agricola utilizzata (SAU) e zona altimetrica	98
Tavola 2.21	– Aziende che praticano l'irrigazione e relativa superficie irrigata per classe di superficie irrigata, classe di superficie totale, classe di superficie agricola utilizzata (SAU) e zona altimetrica	99
Tavola 2.22	– Aziende per principali coltivazioni irrigate e relativa superficie irrigata per classe di superficie agricola utilizzata (SAU), classe di superficie irrigata e zona altimetrica	100
Tavola 2.23	– Aziende che praticano l'irrigazione per tipo di approvvigionamento dell'acqua irrigua, classe di superficie totale e classe di superficie agricola utilizzata (SAU)	101
Tavola 2.24	– Aziende che praticano l'irrigazione per tipo di approvvigionamento dell'acqua irrigua, forma di conduzione e zona altimetrica	102
Tavola 2.25	– Aziende per sistema di irrigazione e relativa superficie irrigata per classe di superficie agricola utilizzata (SAU), classe di superficie irrigata e zona altimetrica	103
Tavola 2.26	– Aziende con impianti per la lavorazione e trasformazione dei prodotti delle coltivazioni per classe di superficie totale e classe di superficie agricola utilizzata (SAU)	104

Allevamenti

Tavola 2.27	– Aziende con allevamenti e relativo numero di capi per specie di bestiame, classe di superficie totale e classe di superficie agricola utilizzata (SAU)	105
Tavola 2.28	– Aziende con allevamenti e relativo numero di capi per specie di bestiame, forma di conduzione e zona altimetrica	106
Tavola 2.29	– Aziende con bovini e/o bufalini e relativo numero di capi per classe di superficie totale e categoria	107
Tavola 2.30	– Aziende con suini e relativo numero di capi per classe di superficie totale e categoria	108
Tavola 2.31	– Aziende con ovini, caprini, equini, allevamenti avicoli, conigli, struzzi e/o altri allevamenti e relativo numero di capi per classe di superficie totale, specie e categoria	109
Tavola 2.32	– Aziende con bovini e relativo numero di capi per classe di capi, classe di superficie totale e classe di superficie agricola utilizzata (SAU)	110
Tavola 2.33	– Aziende con bovini e relativo numero di capi per classe di capi, forma di conduzione e zona altimetrica	111
Tavola 2.34	– Aziende con vacche da latte e relativo numero di capi per classe di capi, classe di superficie totale e classe di superficie agricola utilizzata (SAU)	112
Tavola 2.35	– Aziende con vacche da latte e relativo numero di capi per classe di capi, forma di conduzione e zona altimetrica	113
Tavola 2.36	– Aziende con suini e relativo numero di capi per classe di capi, classe di superficie totale e classe di superficie agricola utilizzata (SAU)	114
Tavola 2.37	– Aziende con suini e relativo numero di capi per classe di capi, forma di conduzione e zona altimetrica	115
Tavola 2.38	– Aziende con ovini e relativo numero di capi per classe di capi, classe di superficie totale e classe di superficie agricola utilizzata (SAU)	116
Tavola 2.39	– Aziende con ovini e relativo numero di capi per classe di capi, forma di conduzione e zona altimetrica	117

Tavola 2.40	– Aziende con polli da carne e relativo numero di capi per classe di capi, classe di superficie totale e classe di superficie agricola utilizzata (SAU)	118
Tavola 2.41	– Aziende con polli da carne e relativo numero di capi per classe di capi, forma di conduzione e zona altimetrica	119
Tavola 2.42	– Aziende con galline da uova e relativo numero di capi per classe di capi, classe di superficie totale e classe di superficie agricola utilizzata (SAU)	120
Tavola 2.43	– Aziende con galline da uova e relativo numero di capi per classe di capi, forma di conduzione e zona altimetrica	121
Tavola 2.44	– Aziende che dispongono di ricoveri per animali e relativo numero di ricoveri per specie di ricovero, classe di superficie totale, classe di capienza di capi adulti ricoverabili e zona altimetrica	122
Tavola 2.45	– Aziende che dispongono di ricoveri per animali per numero di capi adulti ricoverabili, tipo di ricovero e tipo di impianto	123

Mezzi meccanici

Tavola 2.46	– Aziende che utilizzano mezzi meccanici aziendali ed extraziendali per titolo di possesso dei mezzi meccanici, tipo di mezzo utilizzato e zona altimetrica.....	124
Tavola 2.47	– Aziende che utilizzano mezzi meccanici aziendali ed extraziendali per tipo di possesso, tipo di mezzo utilizzato e zona altimetrica	125
Tavola 2.48	– Aziende che utilizzano mezzi meccanici di proprietà dell'azienda e relativo numero di mezzi per classe di superficie agricola utilizzata (SAU) e tipo di mezzo utilizzato	126
Tavola 2.49	– Aziende che utilizzano i principali mezzi meccanici di proprietà dell'azienda per numero di mezzi e tipo di mezzo utilizzato	127

Lavoro

Tavola 2.50	– Aziende e relativo numero di giornate di lavoro aziendale per classe di giornate di lavoro, classe di superficie totale e classe di superficie agricola utilizzata (SAU)	128
Tavola 2.51	– Aziende e relativo numero di giornate di lavoro aziendale per classe di giornate di lavoro, forma di conduzione e zona altimetrica	129
Tavola 2.52	– Aziende per categoria di manodopera familiare, classe di superficie totale, classe di superficie agricola utilizzata (SAU) e sesso	130
Tavola 2.53	– Aziende per categoria di altra manodopera aziendale, classe di superficie totale, classe di superficie agricola utilizzata (SAU) e sesso	132
Tavola 2.54	– Giornate di lavoro aziendale per categoria di manodopera familiare, classe di superficie totale, classe di superficie agricola utilizzata (SAU) e sesso	134
Tavola 2.55	– Giornate di lavoro aziendale per categoria di altra manodopera aziendale, classe di superficie totale, classe di superficie agricola utilizzata (SAU) e sesso	136
Tavola 2.56	– Aziende per categoria di manodopera familiare, forma di conduzione, zona altimetrica e sesso	138
Tavola 2.57	– Aziende per categoria di altra manodopera aziendale, forma di conduzione, zona altimetrica e sesso	139
Tavola 2.58	– Giornate di lavoro aziendale per categoria di manodopera familiare, forma di conduzione, zona altimetrica e sesso	140
Tavola 2.59	– Giornate di lavoro aziendale per categoria di altra manodopera aziendale, forma di conduzione, zona altimetrica e sesso	141
Tavola 2.60	– Componenti della manodopera familiare per categoria, classe di superficie totale, classe di superficie agricola utilizzata (SAU) e sesso	142

Tavola 2.61	– Persone per categoria di altra manodopera aziendale, classe di superficie totale, classe di superficie agricola utilizzata (SAU) e sesso	144
Tavola 2.62	– Persone per categoria di manodopera familiare, forma di conduzione, zona altimetrica e sesso	146
Tavola 2.63	Persone per categoria di altra manodopera aziendale, forma di conduzione, zona altimetrica e sesso	147
Tavola 2.64	– Componenti la famiglia del conduttore per numero di componenti, classe di superficie agricola utilizzata (SAU), classe di giornate di lavoro aziendale e sesso	148
Tavola 2.65	– Componenti la famiglia del conduttore per numero di componenti, forma di conduzione, zona altimetrica e sesso	150
Tavola 2.66	– Componenti la famiglia e parenti del conduttore con attività lavorativa esercitata esclusivamente o prevalentemente presso l'azienda o fuori l'azienda per settore di attività economica, classe di superficie agricola utilizzata (SAU) e forma di conduzione	151
Tavola 2.67	– Capi azienda per classe di superficie totale, titolo di studio e sesso	155
Tavola 2.68	– Giornate di lavoro dei capi azienda per classe di superficie totale, titolo di studio e sesso	157
Tavola 2.69	– Capi azienda per classe di età (in anni compiuti), classe di giornate di lavoro e sesso	159
Tavola 2.70	– Giornate di lavoro dei capi azienda per classe di età (in anni compiuti), classe di giornate di lavoro e sesso	161

Altre notizie

Tavola 2.71	– Aziende interessate al contoterzismo e relativo numero di giornate di lavoro secondo l'utilizzazione dei mezzi meccanici per classe di superficie totale e classe di superficie agricola utilizzata (SAU)	163
Tavola 2.72	– Aziende interessate al contoterzismo e relativo numero di giornate di lavoro secondo l'utilizzazione dei mezzi meccanici per forma di conduzione e zona altimetrica	164
Tavola 2.73	– Aziende che utilizzano mezzi meccanici in altre aziende agricole e relative giornate di lavoro per classe di giornate di lavoro effettuate in altre aziende, classe di superficie agricola utilizzata (SAU) e classe di giornate di lavoro aziendale	165
Tavola 2.74	– Aziende che utilizzano mezzi meccanici in altre aziende agricole e relative giornate di lavoro per classe di giornate di lavoro effettuate in altre aziende, forma di conduzione e zona altimetrica	166
Tavola 2.75	– Aziende che utilizzano mezzi meccanici extraziendali e relative giornate di lavoro extraziendale per classe di giornate di lavoro extraziendale, classe di superficie agricola utilizzata (SAU) e classe di giornate di lavoro aziendale	167
Tavola 2.76	– Aziende che utilizzano mezzi meccanici extraziendali e relative giornate di lavoro extraziendale per classe di giornate di lavoro extraziendale, forma di conduzione e zona altimetrica	168
Tavola 2.77	– Aziende che utilizzano mezzi meccanici extraziendali e superficie lavorata secondo le principali operazioni effettuate per classe di superficie agricola utilizzata (SAU), forma di conduzione e zona altimetrica	169
Tavola 2.78	– Aziende con attrezzature informatiche per classe di superficie agricola utilizzata (SAU) e forma di conduzione	170

Capitolo 3 – Dati provinciali (Universo CEE)

Tavola 3.1	– Aziende e relativa superficie totale per classe di superficie totale, forma di conduzione, titolo di possesso dei terreni e zona altimetrica	173
------------	--	-----

Tavola 3.2	– Aziende e relativa superficie agricola utilizzata (SAU) per classe di superficie agricola utilizzata, forma di conduzione, titolo di possesso dei terreni e zona altimetrica	179
Tavola 3.3	– Aziende e relativa superficie per forma di utilizzazione dei terreni, classe di superficie totale e classe di superficie agricola utilizzata (SAU)	185
Tavola 3.4	– Aziende con seminativi e relativa superficie investita per classe di superficie agricola utilizzata (SAU) e principali coltivazioni praticate	186
Tavola 3.5	– Aziende con coltivazioni legnose agrarie e relativa superficie investita per le principali coltivazioni praticate e per classe di superficie agricola utilizzata (SAU)	192
Tavola 3.6	– Aziende con superficie irrigabile per classe di superficie irrigabile, classe di superficie totale, classe di superficie agricola utilizzata (SAU) e zona altimetrica	193
Tavola 3.7	– Aziende con allevamenti e relativo numero di capi per specie di bestiame, classe di superficie totale e classe di superficie agricola utilizzata (SAU)	194
Tavola 3.8	– Aziende con bovini e relativo numero di capi per classe di capi, classe di superficie totale e classe di superficie agricola utilizzata (SAU)	195
Tavola 3.9	– Aziende con vacche da latte e relativo numero di capi per classe di capi, classe di superficie totale e classe di superficie agricola utilizzata (SAU)	196
Tavola 3.10	– Aziende con suini e relativo numero di capi per classe di capi, classe di superficie totale e classe di superficie agricola utilizzata (SAU)	197
Tavola 3.11	– Aziende con ovini e relativo numero di capi per classe di capi, classe di superficie totale e classe di superficie agricola utilizzata (SAU)	198
Tavola 3.12	– Aziende con polli da carne e relativo numero di capi per classe di capi, classe di superficie totale e classe di superficie agricola utilizzata (SAU)	199
Tavola 3.13	– Aziende con galline da uova e relativo numero di capi per classe di capi, classe di superficie totale e classe di superficie agricola utilizzata (SAU)	200
Tavola 3.14	– Aziende che utilizzano mezzi meccanici aziendali ed extraaziendali per titolo di possesso dei mezzi meccanici, tipo di mezzo utilizzato e zona altimetrica	201
Tavola 3.15	– Aziende e relativo numero di giornate di lavoro aziendale per classe di giornate di lavoro, classe di superficie totale e classe di superficie agricola utilizzata (SAU)	202
Tavola 3.16	– Aziende per categoria di manodopera familiare, classe di superficie totale, classe di superficie agricola utilizzata (SAU) e sesso	203
Tavola 3.17	– Aziende per categoria di altra manodopera aziendale, classe di superficie totale, classe di superficie agricola utilizzata (SAU) e sesso	205
Tavola 3.18	– Aziende interessate al contoterzismo e relativo numero di giornate di lavoro secondo l'utilizzazione dei mezzi meccanici per classe di superficie totale e classe di superficie agricola utilizzata (SAU)	207

Capitolo 4 – Dati comunali

Tavola 4.1	– Aziende per forma di conduzione, comune e zona altimetrica	211
Tavola 4.2	– Superficie totale per forma di conduzione delle aziende, comune e zona altimetrica	213
Tavola 4.3	– Superficie agricola utilizzata (SAU) per forma di conduzione delle aziende, comune e zona altimetrica	215
Tavola 4.4	– Aziende per titolo di possesso dei terreni, comune e zona altimetrica	217
Tavola 4.5	– Superficie totale per titolo di possesso dei terreni, comune e zona altimetrica..	219
Tavola 4.6	– Superficie agricola utilizzata (SAU) per titolo di possesso dei terreni, comune e zona altimetrica	221

Tavola 4.7	– Aziende per classe di superficie totale, comune e zona altimetrica	223
Tavola 4.8	– Superficie totale per classe di superficie, comune e zona altimetrica	225
Tavola 4.9	– Aziende per classe di superficie agricola utilizzata (SAU), comune e zona altimetrica	227
Tavola 4.10	– Superficie agricola utilizzata (SAU) per classe di SAU, comune e zona altimetrica	229
Tavola 4.11	– Superficie aziendale secondo l'utilizzazione dei terreni per comune e zona altimetrica	231
Tavola 4.12	– Aziende con seminativi e relativa superficie per le principali coltivazioni praticate, comune e zona altimetrica	233
Tavola 4.13	– Aziende con coltivazioni legnose agrarie e relativa superficie per le principali coltivazioni praticate, comune e zona altimetrica	235
Tavola 4.14	– Aziende con allevamenti e aziende con bovini, bufalini, suini e relativo numero di capi per comune e zona altimetrica	237
Tavola 4.15	– Aziende con ovini, caprini, equini, allevamenti avicoli e relativo numero di capi per comune e zona altimetrica	239
Tavola 4.16	– Persone per categoria di manodopera agricola, comune e zona altimetrica	241
Tavola 4.17	– Giornate di lavoro aziendale per categoria di manodopera agricola, comune e zona altimetrica	243
Tavola 4.18	– Aziende che utilizzano mezzi meccanici in complesso e relativo numero di mezzi di proprietà dell'azienda per comune e zona altimetrica	245

Allegati

Glossario	249
Questionario di azienda agricola	281

Presentazione

In questo fascicolo sono riportati i risultati definitivi del 5° Censimento generale dell'agricoltura. Le tavole formano un ampio quadro conoscitivo dell'agricoltura nello specifico territorio di riferimento e della sua evoluzione rispetto al 1990 e al 1982, anni di effettuazione dei due precedenti censimenti. In particolare, le tavole di questo fascicolo trattano delle caratteristiche strutturali delle aziende agricole, rinviando ad altri fascicoli di prossima uscita le informazioni relative alle caratteristiche tipologiche (dimensione economica e orientamento tecnico delle aziende agricole).

Il fascicolo è stato strutturato in modo da offrire all'utente non solo dati sulle dimensioni del settore agricolo nel territorio di riferimento, ma anche informazioni sui principali aspetti tecnici e metodologici che hanno caratterizzato l'esecuzione del Censimento.

Dopo brevi cenni storici sui censimenti dell'agricoltura effettuati in Italia, vengono fornite indicazioni sulle basi giuridiche del Censimento, sulle indagini pilota realizzate per verificare sul piano tecnico l'efficacia delle procedure previste e degli strumenti di rilevazione, sulle modalità dell'aggiornamento preliminare degli elenchi comunali delle aziende agricole, finalizzato ad ottenere la massima copertura dei risultati, sulla struttura organizzativa adottata per la rilevazione e sulle modalità di istruzione del personale addetto alle operazioni censuarie.

Vengono, inoltre, riportate le definizioni relative all'unità di rilevazione adottata per il Censimento, in continuità con le precedenti edizioni e in coerenza con le regole statistiche internazionali ed europee; si tratta in particolare delle definizioni di *azienda agricola*, *forestale* e *zootecnica*, di *centro aziendale* e di *conduttore dell'azienda*. Ulteriori informazioni sono offerte in merito ai criteri stabiliti per individuare le unità da censire sul territorio. Alla determinazione del campo di osservazione è dedicato un breve paragrafo nel quale viene specificata la differenza tra universo delle aziende a livello nazionale e a livello comunitario. Le innovazioni apportate al questionario di rilevazione rispetto alle precedenti edizioni del Censimento sono presentate in un apposito paragrafo, mentre il questionario stesso è riprodotto alla fine del fascicolo.

Lo svolgimento delle operazioni censuarie viene riassunto nei paragrafi successivi, mettendo in luce le operazioni preliminari eseguite dagli organi censuari e lo sviluppo delle attività di raccolta dei dati che sono stati monitorati in continuo attraverso un sistema di *reporting* condiviso dai principali organi censuari, aventi accesso ad un sito Internet predisposto allo scopo dall'Istat. Altre informazioni sulle attività censuarie sono riassunte in merito alla registrazione controllata e al trattamento informatico dei dati per la loro validazione e correzione.

Nell'ultimo paragrafo della "Introduzione" al fascicolo si dà conto delle modalità di diffusione dei risultati provvisori e definitivi e viene presentato il piano di pubblicazione del 5° Censimento generale dell'agricoltura, in modo da orientare il lettore circa la complessiva offerta informativa predisposta dall'Istat sia su supporto cartaceo che informatico, in questo caso attraverso la disponibilità di un *data warehouse* accessibile dal sito Internet dell'Istituto.

Per facilitare l'interpretazione dei dati riportati nelle tavole statistiche, sono state redatte apposite "Avvertenze", nelle quali viene chiarito il significato dei valori presenti in ciascuna di esse.

Le tavole statistiche di questo fascicolo sono 124 e sono state raggruppate in quattro capitoli.

Il Capitolo 1 – Confronti temporali (Universo Italia) – riporta in 10 tavole statistiche i dati del territorio di riferimento del fascicolo, relativi ai principali caratteri rilevati, messi a confronto con i dati risultati dai censimenti del 1990 e del 1982 in termini di valori assoluti. Vengono presentati anche confronti in termini di indicatori sintetici, quali la superficie media per azienda. Tutti i confronti sono

effettuati con riferimento all'universo Italia che comprende tutte le aziende agricole censite nel territorio di riferimento del fascicolo, quale che sia la loro ampiezza in termini di superficie e di dimensione economica.

Il Capitolo 2 – Dati provinciali (Universo Italia) – contiene le elaborazioni effettuate sui risultati aggregati a livello complessivo e per zone altimetriche. I dati considerati nelle 78 tavole statistiche si riferiscono alle informazioni registrate nel questionario di azienda, combinando i diversi caratteri strutturali in relazione all'argomento considerato.

Un primo gruppo di tavole prende in esame le informazioni generali sull'azienda, concernenti la forma giuridica e il sistema di conduzione, inteso sia come rapporto tra impresa e lavoro (forma di conduzione), sia come rapporto tra impresa e proprietà fondiaria (titolo di possesso dei terreni). Fanno parte di questo primo gruppo di tavole anche quelle dedicate alla frammentazione delle superfici aziendali in corpi di terreno.

Gli aspetti relativi all'utilizzazione dei terreni vengono trattati mettendo in luce la destinazione delle superfici alle principali classi di coltivazione dei terreni durante l'annata agraria 1999-2000. In questo ambito sono presentate anche alcune tavole statistiche che espongono i dati relativi alle sole aziende con terreni irrigui. Viene inoltre proposta una dettagliata analisi della viticoltura con riferimento agli impianti secondo la loro natura, la classe di età e il tipo di vitigno.

Le elaborazioni sulle aziende con allevamenti riguardano la consistenza delle specie di bestiame più rilevanti dal punto di vista economico, nonché i ricoveri per animali con riferimento alla loro capienza e alla dotazione di specifiche installazioni.

Alla meccanizzazione aziendale sono riferite numerose tavole che ne descrivono l'intensità e la diffusione distinguendo per tipo di mezzo meccanico e per titolo di utilizzazione (in proprietà, in comproprietà, in conto terzi). Particolare attenzione è dedicata al contoterzismo attivo e passivo che viene esaminato anche in relazione al numero di giornate di lavoro effettuate in azienda.

Le tavole sulla manodopera aziendale riportano i dati differenziati per singole categorie e per genere. L'analisi riguarda il volume di lavoro e il numero di persone che hanno lavorato in azienda durante l'annata agraria 1999-2000. Il tipo di attività lavorativa esercitata fuori dall'azienda agricola dal conduttore e dai suoi familiari è considerata in una specifica tavola. Ulteriori informazioni sono fornite in merito alle caratteristiche socio-demografiche dei conduttori e dei capi azienda, nonché alla composizione della famiglia del conduttore.

Il Capitolo 3 – Dati provinciali (Universo CEE) – comprende 18 tavole statistiche elaborate in base al particolare campo di osservazione comunitario, comparabile tra gli stati membri dell'Unione Europea. Esso differisce dall'Universo Italia per il fatto che non comprende le aziende agricole con superficie agricola utilizzata (SAU) inferiore ad un ettaro e con produzione agricola commercializzata inferiore a 4 milioni di Lire (pari a 2.065,83 Euro). Le elaborazioni relative alle aziende che superano almeno uno dei due limiti citati, offrono agli utenti la possibilità di confrontare alcune fondamentali caratteristiche strutturali del settore, anche per zone altimetriche, secondo i due campi di osservazione della rilevazione censuaria: quello nazionale e quello comunitario.

Il Capitolo 4 – Dati comunali – riporta per ciascun Comune la ripartizione delle aziende esistenti nei territori di rispettiva competenza, secondo i principali caratteri da esse possedute.

In allegato è riportato un glossario contenente, per ciascuna informazione rilevata con il questionario di azienda, la corrispondente definizione adottata. Per una più agevole consultazione, le singole voci sono riportate in ordine alfabetico.

Introduzione

1. Cenni storici

I censimenti economici hanno l'obiettivo principale di fornire un quadro esaustivo e territorialmente dettagliato delle dimensioni e delle caratteristiche del sistema economico nazionale. Inoltre, essi consentono la predisposizione di archivi delle unità produttive (aziende, imprese, istituzioni) da utilizzare nei periodi intercensuari come basi per l'esecuzione di indagini campionarie, per ricerche e per studi economici e sociali.

Il Censimento generale dell'agricoltura è stato effettuato con riferimento alla data del 22 ottobre 2000. Esso è il quinto svolto in Italia ed ha avuto luogo in una stagione di grande importanza per il settore agricolo, che ha vissuto un riposizionamento strategico di notevole portata. Infatti, la riforma della politica agricola comunitaria, unitamente al varo della cosiddetta "Agenda 2000" e al previsto allargamento dell'Unione Europea a numerosi altri paesi, ha avviato un ripensamento profondo delle strategie di sviluppo del settore, sempre più orientato a svolgere un ruolo multifunzionale, di carattere economico, ambientale e sociale.

Il Censimento del 2000, pur utilizzando una tecnica di rilevazione tradizionale basata sulla conduzione di interviste "faccia a faccia" e salvaguardando la continuità storica rispetto ai censimenti precedenti, ha presentato numerose ed importanti novità rispetto al passato, conseguendo un elevato standard qualitativo dei dati e una più rapida diffusione dei risultati, che costituiscono una base conoscitiva affidabile per la definizione di politiche nazionali e regionali.

Il piano di rilevazione del 5° Censimento generale dell'agricoltura è stato predisposto sulla base delle proposte formulate da un'apposita Commissione di studio istituita presso l'Istituto nazionale di statistica, della quale hanno fatto parte docenti universitari e rappresentanti di amministrazioni pubbliche e di organizzazioni di categoria.¹

Sul piano dell'organizzazione, il sistema degli organi censuari è stato improntato alla massima integrazione e valorizzazione delle specifiche competenze dei soggetti che svolgono attività statistica sul territorio nazionale, in particolare a livello regionale e comunale, in linea con le recenti riforme amministrative e costituzionali che hanno ridisegnato il ruolo ed i compiti delle autonomie locali nell'ordinamento italiano.

La diffusione dei dati è stata progettata in modo da rispettare la tutela della riservatezza e da utilizzare anche moderni strumenti informatici (*data warehouse on line*) allo scopo di facilitarne l'accesso da parte degli utenti. Infine, va sottolineato come i risultati del Censimento agricolo vengono rilasciati secondo un'articolazione territoriale coerente con quella che verrà adottata nei censimenti generali del 2001 (popolazione, abitazioni, industria e servizi), così da offrire all'utenza (in particolare quella costituita dagli enti locali) una base statistica pienamente integrata sui principali caratteri demografici, sociali ed economici.

¹ In tale Commissione erano rappresentate le seguenti Amministrazioni ed Enti: Ministero per le Politiche Agricole e Forestali; Ministero per le Attività Produttive; Ministero dell'Ambiente e della Tutela del Territorio; Ministero dell'Interno; Ministero dell'Economia e delle Finanze; Ministero della Salute; Istituto Nazionale di Economia Agraria; Assessorati all'Agricoltura ed alle Foreste delle Regioni Piemonte, Veneto, Emilia -Romagna, Marche e Sicilia; Unione Italiana delle Camere di Commercio, Industria, Artigianato e Agricoltura; Associazione nazionale comuni italiani; Unione Statistica dei Comuni Italiani; Confederazione generale dell'agricoltura italiana, Confederazione nazionale coltivatori diretti; Confederazione Italiana Agricoltori; Confederazione Produttori Agricoli; Agenzia Nazionale per la Protezione dell'Ambiente; Istituto di Servizi per il Mercato Agricolo

2. Le basi giuridiche

L'obbligo di esecuzione decennale di un censimento dell'agricoltura è previsto dall'art. 2 del regolamento CEE n. 571 del 28 febbraio 1988, modificato dal regolamento CE n. 2467 del 17 dicembre 1996. Queste norme disciplinano la produzione (con cadenza biennale) di informazioni statistiche di carattere strutturale sulle aziende agricole, sulle coltivazioni, sulla consistenza degli allevamenti, sui mezzi meccanici, sul lavoro, ecc., allo scopo di valutare la situazione di un settore fondamentale per l'economia dell'Unione Europea e di seguire l'evoluzione nel tempo della sua struttura produttiva.

Mentre la rilevazione periodica di tali caratteri (che in Italia ha cadenza annuale) è effettuata su base campionaria, il Censimento rileva informazioni strutturali su tutte le aziende agricole, perseguendo anche l'obiettivo di aggiornare lo schedario delle aziende stesse. Di conseguenza sono state rilevate, in ciascun Comune, la consistenza numerica delle aziende agricole, forestali e zootecniche, di qualsiasi ampiezza e da chiunque condotte, nonché le loro fondamentali caratteristiche strutturali. I dati di censimento, inoltre, servono a costruire l'Archivio statistico delle aziende e imprese agricole (ASAIA), in esecuzione del regolamento comunitario n. 2186 del 1993.

Altre disposizioni in materia di statistiche agricole sono contenute in vari regolamenti e direttive dell'Unione Europea e nelle raccomandazioni dell'Organizzazione delle Nazioni Unite per l'alimentazione e l'agricoltura (FAO), tutti atti volti ad ottenere informazioni statistiche omogenee e comparabili a livello europeo e mondiale.

A livello nazionale, le disposizioni di carattere generale in materia di censimenti sono contenute nell'art. 37 della legge 17 maggio 1999 n. 144 e nel relativo regolamento di esecuzione approvato con DPR n.197 del 6 giugno 2000. L'attuale disciplina dell'attività censuaria deriva dalla considerazione della stessa come funzione istituzionale dell'Istat, a differenza dal passato quando i censimenti erano disciplinati autonomamente da un'apposita legge di indizione e finanziamento e da uno specifico regolamento di esecuzione.

L'attività censuaria svolta dalle Regioni e dalla Province autonome di Trento e di Bolzano è oggetto di una separata disciplina stabilita nelle sue linee fondamentali dal Protocollo di intesa stipulato tra l'Istat e la Conferenza dei Presidenti delle Regioni e delle Province autonome il 5 agosto 1999 ed approvato dalla Conferenza Stato-Regioni.

L'attività censuaria si è svolta secondo quanto previsto dalla normativa che regola il trattamento dei dati personali dettata dagli articoli 17 e 18 del regolamento di esecuzione del Censimento e dalla legge n. 675 del 1996 e successive modifiche e integrazioni, in particolare del d.lgs. n. 281 del 1999.

La disciplina delle operazioni tecniche è stata dettata con il Piano di censimento generale, integrato dai piani regionali approvati secondo la procedura prevista dal citato Protocollo di intesa, nonché da specifiche circolari dell'Istat.

Il 5° Censimento generale dell'agricoltura è inserito tra le statistiche di interesse nazionale: esso è incluso nel Programma statistico nazionale, approvato con DPCM del 31 marzo 2000, e nell'elenco delle rilevazioni soggette all'obbligo di risposta previsto dal DPR del 5 luglio 1999, pubblicato nella G.U. n. 194 del 19 agosto 1999.

3. La struttura organizzativa

La rete di rilevazione del Censimento si è articolata su quattro livelli territoriali e ha coinvolto diversi organismi: il livello nazionale è stato costituito dall'Istat e dall'Unione nazionale delle Camere di Commercio; il livello regionale è stato costituito dagli Uffici regionali di censimento, dalle Commissioni tecniche regionali istituite presso le Regioni e le Province autonome e dagli Uffici regionali dell'Istat; il

Alimentare; Ente per le Nuove tecnologie, l'Energia e l'Ambiente; Azienda di Stato Interventi nel Mercato Agricolo; Unione Province Italiane; Istituto Nazionale di Sociologia Rurale; docenti universitari.

livello provinciale è stato costituito dagli Uffici provinciali di censimento istituiti presso le Camere di commercio e dai Gruppi tecnici provinciali; il livello comunale è stato costituito dagli Uffici comunali di censimento.

I Prefetti e i Sindaci, con riferimento al territorio di propria competenza, hanno provveduto ad assicurare il buon andamento ed il regolare svolgimento delle operazioni di censimento, secondo quanto disposto dalle vigenti disposizioni di legge e dal regolamento di esecuzione del Censimento stesso.

Struttura della rete di rilevazione

REGIONI	NUMERO COMUNI AL 22-10- 2000	ISPETTORATI PROVINCIALI ISTAT	UNITA' – ORGANI DI CENSIMENTO						
			REGIONI (UCR)		CAMERE DI COMMERCIO (UCP)	COMUNI (UCC)			RILEVATORI
			Responsabili dei coordinatori intercomunali (RPCIC)	Coordinatori intercomunali (CIC)	Responsabili dei coordinatori provinciali (RCP)	Totale	Responsabili (a)	Coordinatori	
Piemonte	1.206	8	29	130	8	1.206	1.206	148	1.619
Valle d'Aosta	74	1	1	8	1	74	74	2	88
Lombardia	1.546	11	36	108	11	1.546	1.546	285	1.811
Trentino-A.A.	339	2	2	32	2	339	339	19	614
Veneto	581	7	29	75	7	626	581	45	1.732
Friuli-V.G.	219	4	7	31	4	219	219	70	413
Liguria	235	4	11	37	4	257	235	22	511
Emilia-R.	341	9	23	59	9	341	341	14	1.066
Toscana	287	10	34	64	10	346	287	59	1.246
Umbria	92	2	12	20	2	114	92	22	499
Marche	246	4	4	52	4	246	246	21	2.939
Lazio	377	5	15	87	5	512	377	135	1.867
Abruzzo	305	4	11	40	4	315	305	10	770
Molise	136	2	6	16	2	136	136	38	340
Campania	551	5	12	105	5	555	551	4	2.230
Puglia	258	5	26	80	5	643	258	385	3.047
Basilicata	131	2	9	35	2	169	131	38	743
Calabria	409	5	5	78	5	511	409	102	1.745
Sicilia	390	9	24	150	9	622	390	232	2.830
Sardegna	377	4	19	100	4	377	377	65	1.016
ITALIA	8.100	103	315	1.307	103	9.154	8.100	1.716	27.126

(a) In 643 Comuni il responsabile di UCC ha anche svolto le funzioni ed i compiti di coordinatore.

Al livello nazionale hanno operato i seguenti organismi:

- Istituto nazionale di statistica*, con l'incarico di provvedere all'effettuazione del Censimento dell'agricoltura. L'Istat, quale titolare della rilevazione, ha esercitato un potere decisorio tecnico e metodologico in ordine all'organizzazione del Censimento e alle sue modalità di svolgimento. In particolare, l'Istat ha impartito agli organismi della rete censuaria le istruzioni necessarie per

l'esecuzione del Censimento e ha sovrinteso a tutte le relative operazioni, adottando i provvedimenti necessari per assicurare il loro regolare e tempestivo svolgimento. L'Istat ha esercitato tali funzioni anche attraverso le sue articolazioni territoriali costituite dagli uffici regionali. Inoltre, l'Istituto si è avvalso della collaborazione degli Uffici di statistica del Sistema statistico nazionale (Sistan) che, in base a quanto stabilito dal regolamento, hanno assunto la qualificazione giuridica di organi di censimento.

- b) L'*Ufficio di statistica di Unioncamere*, facente parte del Sistema statistico nazionale, ha avuto il compito di collaborare con l'Istat e con le Camere di commercio per assicurare il funzionamento degli organi censuari di livello provinciale.

Al *livello regionale* l'organizzazione si è basata su un modello "a geometria variabile" definito dal Protocollo d'intesa Istat-Regioni. In base ad esso il Piano generale di censimento è stato integrato dai singoli piani di censimento regionali approvati dalle Regioni e dalle Province autonome, anche sulla scorta delle valutazioni organizzative, tecniche e metodologiche effettuate dall'Istat.

Il nucleo dell'organizzazione a livello regionale è stato rappresentato dall'Ufficio di censimento regionale (UCR), mentre l'operatività sul territorio di competenza è stata assicurata dalla rete dei coordinatori intercomunali e dei rispettivi responsabili provinciali. L'UCR ha, inoltre, avuto il compito di fornire assistenza e sostegno tecnico alla Commissione tecnica regionale.

Nel dettaglio, il livello regionale è stato rappresentato dai seguenti organismi:

- a) *Ufficio regionale dell'Istat*, con il compito di sovrintendere a tutte le attività svolte dagli organi censuari a livello locale e di verificare l'attuazione dei piani di censimento regionali, con particolare riferimento alla designazione dei coordinatori intercomunali e dei loro responsabili provinciali, alle attività di formazione, istruzione e sensibilizzazione, allo svolgimento delle indagini pilota e di controllo. Gli uffici regionali hanno, inoltre, valutato i rapporti periodici sullo svolgimento delle operazioni censuarie nel territorio di competenza e svolto attività ispettiva.
- b) *Ufficio di censimento regionale (UCR)*, con il compito di curare, in generale, l'esecuzione del piano di censimento dell'Istat e di quello regionale.

Tra le funzioni svolte dagli UCR si segnalano in particolare le seguenti:

- la designazione dei coordinatori intercomunali e dei loro responsabili provinciali;
 - la sensibilizzazione delle istituzioni locali e delle aziende agricole;
 - lo svolgimento di attività di istruzione e di formazione;
 - il monitoraggio delle operazioni;
 - la rendicontazione dei contributi finanziari ricevuti.
- c) *Commissione tecnica regionale*, con il compito di assistere la Regione nella predisposizione del piano regionale di censimento e di sovrintendere al buon andamento delle operazioni censuarie, attraverso la valutazione del monitoraggio delle stesse.
- I compiti specifici assegnati alle Commissioni sono stati:
- la predisposizione del piano regionale e la sua eventuale revisione alla luce delle osservazioni dell'Istat;
 - la valutazione dello stato di attuazione del piano, anche nella fase precedente l'avvio delle operazioni di rilevazione censuaria;
 - la valutazione, sulla base degli aggiornamenti periodici trasmessi dall'UCR, dell'andamento delle attività censuarie;
 - l'individuazione degli interventi da adottare nelle situazioni di ritardo a livello comunale e provinciale.

Al *livello provinciale* hanno operato i seguenti organismi:

- a) *Ufficio di censimento provinciale (UCP)*, istituito presso la Camera di commercio, con il compito di sovrintendere al coordinamento delle operazioni censuarie a livello provinciale. Gli UCP hanno assolto a una funzione di stimolo, raccordo e controllo di tutte le operazioni censuarie svolte dagli Uffici comunali, svolgendo attività di natura organizzativa strumentali all'attività di rilevazione, nonché compiti di istruzione e formazione, di assistenza organizzativa e monitoraggio delle operazioni censuarie, attraverso un apposito collegamento informatico.

Tra i compiti specifici assegnati agli UCP vi sono stati:

- l'organizzazione di riunioni di istruzione sulle attività censuarie;
- la creazione del collegamento telematico con l'Istat per la trasmissione dei dati via Internet;
- il raccordo tecnico-organizzativo con il responsabile provinciale dei coordinatori intercomunali;
- la segnalazione di situazioni critiche all'UCR ed all'Ufficio regionale dell'Istat.

Nelle Province autonome di Trento e Bolzano le funzioni di UCP sono state svolte rispettivamente dal Servizio Statistica della Provincia autonoma di Trento e dall'Istituto provinciale di statistica della Provincia autonoma di Bolzano (ASTAT).

- b) *Gruppo tecnico provinciale*, con il compito di realizzare il collegamento funzionale tra i diversi livelli di responsabilità censuarie presenti a livello provinciale, ai fini della elaborazione del calendario di assistenza tecnica agli UCC, della programmazione di attività e di interventi di diversa natura, nonché di valutazione dell'andamento complessivo del Censimento. Esso è stato formato dal responsabile dell'UCP, da un funzionario dell'Ufficio regionale dell'Istat e dal responsabile provinciale dei coordinatori intercomunali.

Nell'ambito di ciascuna Provincia hanno operato i coordinatori intercomunali e il loro responsabile provinciale, i primi con il compito di provvedere al controllo delle attività di rilevazione effettuate presso le aziende agricole, il secondo con il compito di coordinare le attività di assistenza tecnica alla rilevazione.

Tra le funzioni specifiche dei coordinatori intercomunali era compresa:

- l'istruzione dei coordinatori e rilevatori comunali;
- l'assistenza tecnica nel corso delle attività di rilevazione;
- la redazione di rapporti settimanali.

Tra le funzioni specifiche dei responsabili provinciali figurava:

- l'assegnazione dei Comuni della Provincia di competenza ai singoli coordinatori intercomunali;
- la predisposizione dei programmi di attività dei coordinatori intercomunali;
- l'espletamento di attività di istruzione;
- l'organizzazione delle indagini post-censuarie.

Nella struttura organizzativa il *livello comunale* è stato rappresentato dall'*Ufficio di censimento comunale (UCC)*, con la funzione di rilevazione diretta sul territorio. I principali compiti assegnati all'UCC sono stati:

- la nomina di eventuali ulteriori coordinatori comunali;
- la selezione dei rilevatori;
- l'istruzione ai rilevatori e coordinatori comunali;
- la verifica, controllo e aggiornamento degli elenchi delle unità di rilevazione;
- la raccolta dei dati presso le aziende agricole e il controllo della corretta compilazione dei questionari;
- la comunicazione periodica di informazioni e dati sullo svolgimento delle operazioni censuarie;
- la revisione quantitativa del materiale raccolto e il suo confezionamento per la successiva spedizione ai centri di registrazione.

Alle dirette dipendenze del responsabile dell'UCC hanno operato i coordinatori comunali e i rilevatori. La nomina dei primi era obbligatoria nei Comuni con almeno 600 aziende da censire. I

secondi sono stati impegnati nella misura di uno ogni 150 aziende (o frazione di 150 comunque non inferiore a 100).

Ai coordinatori comunali è stato affidato l'incarico di pianificare, coordinare e controllare l'attività di rilevazione presso le aziende. I rilevatori comunali hanno effettuato la rilevazione presso le aziende agricole, raccogliendo i dati tramite intervista diretta ai conduttori.

4. Le attività di formazione ed istruzione della rete di rilevazione

A causa dell'articolazione territoriale e della complessità della rete di rilevazione, l'attività di formazione e istruzione dei soggetti coinvolti ha avuto un ruolo determinante per il buon esito delle operazioni censuarie.

Le attività formative hanno coperto l'intera rete di rilevazione con una serie di interventi "a cascata", ricorrendo a più strumenti. Infatti i corsi di istruzione e formazione si sono sviluppati secondo un percorso per fasi successive che ha coinvolto via via destinatari diversi: gli Uffici regionali dell'Istat, gli Uffici di censimento regionali (UCR), gli Uffici di censimento provinciali (UCP), i coordinatori intercomunali e i loro responsabili provinciali e gli Uffici di censimento comunali (UCC) con i loro coordinatori e rilevatori.

Dato l'elevato numero delle persone da formare e la loro distribuzione su tutto il territorio nazionale, nonché la diversità dei fabbisogni formativi, si sono attuati molteplici interventi. Accanto alla formazione in aula si è fatto ricorso anche allo strumento della formazione a distanza, tramite l'utilizzo di appositi strumenti (CD-Rom formativo, pagina dedicata nel sito Internet del Censimento).

Ulteriori interventi di carattere formativo, aggiuntivi rispetto a quelli dedicati alle istruzioni per la rilevazione, si sono svolti nei confronti dei coordinatori intercomunali e dei coordinatori comunali, a cura sia dell'Istat, sia degli Uffici regionali di censimento.

Interventi di verifica della formazione dei rilevatori e di *training on the job* sono stati svolti dai coordinatori intercomunali nel corso delle ispezioni volte a fornire assistenza tecnica agli UCC durante lo svolgimento della rilevazione.

Le istruzioni al personale degli UCR, ai responsabili degli UCP e ai responsabili provinciali dei coordinatori intercomunali sono state effettuate da personale selezionato dall'Istat e da funzionari dell'Istituto.

Le istruzioni ai coordinatori intercomunali sono state trasmesse da personale appartenente all'Istat e agli UCR, nonché dai responsabili dei coordinatori intercomunali. A loro volta, i coordinatori intercomunali, coadiuvati da personale dell'Istat, hanno effettuato gli interventi di istruzione ai coordinatori comunali e ai rilevatori.

5. Il campo di osservazione e l'unità di rilevazione

Il campo di osservazione del Censimento dell'agricoltura ha considerato tutte le aziende agricole, forestali e zootecniche, di qualsiasi ampiezza e da chiunque condotte. Sono rientrate nel suddetto campo di osservazione anche:

- le aziende agricole degli istituti di ricerca, degli ospedali, delle cliniche, delle comunità religiose, degli istituti penitenziari e delle imprese industriali;
- gli allevamenti di tori e verri da riproduzione, gli allevamenti di cavalli, i centri di incubazione;
- le aziende agricole costituite da prati permanenti e/o pascoli condotti dalle amministrazioni comunali (terreni messi a disposizione, generalmente dietro corresponsione di un canone, per il pascolo di animali appartenenti ad altre aziende).

I terreni destinati ad alcuni usi particolari, se non compresi nella superficie totale di un'azienda agricola attiva, sono stati esclusi dal campo di osservazione del Censimento. Questa esclusione riguarda in particolare:

- i suoli edificabili o comunque non destinati ad uso agricolo;
- i parchi e i giardini ornamentali;
- i terreni completamente abbandonati;
- i piccoli orti familiari, generalmente annessi alle abitazioni, la cui produzione era destinata normalmente all'autoconsumo (salvo il caso in cui la persona che ne disponeva fosse conduttore di azienda agricola; in tal caso l'orto doveva essere considerato parte integrante dell'azienda stessa);
- i piccoli allevamenti a conduzione familiare, costituiti da uno o due capi di bestiame suino, ovino, caprino o da pochi animali di bassa corte (polli, tacchini, oche, conigli ecc.) utilizzati normalmente per autoconsumo (salvo il caso in cui la persona che ne disponeva fosse anche conduttore di azienda agricola; in tal caso questi allevamenti dovevano essere considerati parte integrante dell'azienda stessa).

Sono state inoltre escluse dal campo di osservazione le scuderie, i terreni per l'esercizio dei cavalli da corsa, gli allevamenti di cani, i centri di commercio del bestiame ed i macelli che non praticavano l'allevamento del bestiame. Gli allevamenti ittici (impianti di acquacoltura) sono rientrati nel campo di osservazione del Censimento solo se praticati nell'ambito di un'azienda agricola.

L'unità di rilevazione del Censimento è stata l'*azienda agricola, forestale e zootecnica*, definita come *l'unità tecnico-economica costituita da terreni, anche in appezzamenti non contigui, ed eventualmente da impianti ed attrezzature varie in cui si attua la produzione agraria, forestale o zootecnica ad opera di un conduttore, e cioè persona fisica, società od ente, che ne sopporta il rischio sia da solo (conduttore coltivatore o conduttore con salariati), sia in forma associata.*

Caratteri distintivi fondamentali di un'azienda agricola sono stati pertanto:

- l'utilizzazione dei terreni per la produzione agricola e/o forestale e/o zootecnica: tali terreni potevano essere costituiti da una o più particelle (contigue o no), situate nello stesso Comune oppure in Comuni diversi, anche non confinanti o vicini tra loro;
- la presenza di un conduttore, cioè di una persona fisica, società od ente che sopportava il rischio imprenditoriale connesso con l'attività economica dell'azienda.

Tra le aziende agricole sono state comprese anche quelle prive di terreno agrario ed in particolare:

- le aziende zootecniche nelle quali si allevava bestiame senza utilizzazione di terreno agrario (allevamenti intensivi di bovini, di suini, avicunicoli, ecc.);
- le aziende zootecniche nelle quali il bestiame veniva allevato utilizzando terreni pascolativi appartenenti a Comuni, ad altri enti pubblici od a privati, senza che i terreni potessero configurarsi come elementi costitutivi di dette aziende.

6. I criteri per l'individuazione delle aziende agricole

Le aziende agricole sono state individuate nel Comune, ed in particolare nel foglio di mappa catastale, in cui ricadeva il centro aziendale o, in mancanza di esso, la maggior parte delle particelle catastali costituenti la superficie totale aziendale. Ne consegue che le aziende agricole, i cui terreni erano situati in due o più fogli di mappa catastali dello stesso Comune oppure in due o più Comuni, sono state rilevate dal Comune ove era situato il centro aziendale e, quindi, indicate nel relativo foglio di mappa catastale. Pertanto, il luogo dove era ubicata l'abitazione del conduttore, se non coincidente con il centro aziendale, non ha costituito elemento per l'individuazione di un'azienda agricola, né per l'attribuzione dell'azienda stessa ad un determinato foglio di mappa.

Per *centro aziendale* s'intende il complesso dei fabbricati situati nei terreni dell'azienda agricola e connessi alla sua attività produttiva. Il centro aziendale, in molti casi, comprende le abitazioni del

conduttore e dell'altra manodopera impiegata nei lavori agricoli aziendali, i ricoveri per animali, i locali per l'immagazzinamento dei prodotti (magazzini, sili da foraggio, fienili, ecc.) e quelli per il deposito di macchine ed attrezzi di uso agricolo.

Le aziende pastorali con greggi transumanti, nel caso in cui il conduttore disponeva anche di terreno agrario, sono state individuate nel Comune e foglio di mappa catastale nel quale ricadeva il centro aziendale o la maggior parte delle particelle costituenti la superficie totale aziendale. Se, invece, tali aziende erano prive di terreno agrario (esclusivamente zootecniche), sono state individuate nel Comune e foglio di mappa catastale nel quale erano situati i ricoveri di proprietà dell'azienda; oppure, se l'azienda non possedeva ricoveri propri, nel Comune dove il gregge era stato ricoverato per la maggior parte dell'anno; oppure, se quest'ultimo criterio fosse risultato di difficile adozione, nel Comune dove il gregge si trovava alla data di riferimento del Censimento.

Ai fini del censimento, per individuare le aziende agricole si è fatto riferimento ai conduttori e non ai proprietari o intestatari dei terreni, in quanto:

- il proprietario o intestatario dei terreni non è necessariamente conduttore di azienda agricola, termine con il quale si intende la persona fisica, società o ente, che, in quanto responsabile giuridico ed economico, sopporta il rischio della gestione aziendale, indipendentemente dal titolo di possesso dei terreni;
- i terreni di proprietà o intestati a soggetti diversi possono essere condotti da un'unica azienda agricola.

I censimenti generali del 2000-01 prevedono di incrementare in misura significativa il dettaglio territoriale disponibile nella georeferenziazione dei dati, con l'obiettivo di potenziare la capacità informativa dei dati raccolti. In particolare, Il 5° Censimento generale dell'agricoltura, che copre con il suo campo di osservazione il territorio extraurbano, ha adottato per la prima volta come livello minimo di aggregazione dei dati il foglio di mappa catastale, che ha il vantaggio di essere un riferimento facilmente individuabile sia per i rispondenti che per gli utenti finali e corrisponde ad un livello di dettaglio ottimale, ad esempio, per le esigenze di analisi della pianificazione territoriale. La disponibilità dei dati elementari aggregati per foglio di mappa consentirà di ottenere proiezioni cartografiche molto accurate dei risultati censuari: dalla semplice localizzazione delle aziende agricole e dei relativi terreni a mappe tematiche sull'utilizzazione del suolo e sulla distribuzione delle caratteristiche strutturali e tipologiche delle aziende.

7. Il questionario di rilevazione

Nella progettazione del questionario di azienda si è tenuto conto di esigenze diverse: la domanda di informazioni da parte dell'utenza; l'obbligo di rispondere alle esigenze internazionali (FAO e UE) secondo un prestabilito elenco di caratteristiche da rilevare; l'esigenza di mantenere la confrontabilità dei risultati con quelli delle precedenti rilevazioni censuarie; la necessità di indagare fenomeni attuali di interesse nazionale e locale; la limitazione degli oneri di risposta per i rilevatori, e, soprattutto, per le aziende stesse.

Il questionario di rilevazione adottato per il 5° Censimento generale dell'agricoltura ha rappresentato una soluzione di equilibrio tra queste esigenze. Una volta assicurata la sua corrispondenza al quadro informativo richiesto dai regolamenti europei, esso è stato redatto apportando integrazioni finalizzate a rispondere alle molteplici esigenze informative nazionali e locali.

Il compito di definire i contenuti rispondenti a tali esigenze è stato affidato ad una apposita sottocommissione nell'ambito della Commissione di studio avente l'incarico di formulare proposte in merito agli aspetti organizzativi, metodologici e tecnici per il 5° Censimento generale dell'agricoltura. Le attività svolte al riguardo nel corso di circa un anno hanno consentito l'approntamento di un questionario di azienda, che, oltre a consentire una soddisfacente comparabilità dei risultati nel tempo,

ha esteso le informazioni su fenomeni maggiormente esplicativi della nuova realtà agricola. In esso sono stati mantenuti molti dei quesiti già rilevati nel 1990, compresi quelli relativi alla viticoltura, ed inserite alcune interessanti novità.

In particolare, i nuovi quesiti hanno riguardato:

- la ulteriore suddivisione della superficie aziendale secondo il titolo di possesso dei terreni: proprietà, affitto (Legge 203/82) e uso gratuito;
- una maggiore articolazione della forma giuridica delle aziende (persona fisica, società, cooperativa, associazione di produttori, Ente pubblico);
- più specifiche informazioni sulla tenuta della contabilità aziendale;
- la rilevazione della superficie utilizzata per attività extragricole (turismo, sport, ecc.);
- la capacità lavorativa oraria degli impianti per la lavorazione e/o trasformazione in azienda dei prodotti delle coltivazioni;
- la consistenza degli "altri" allevamenti, la produzione del latte distinta per specie, l'impiego del latte munto e i prodotti ottenuti dalla lavorazione del latte in azienda;
- riguardo al lavoro aziendale, la posizione nella professione dei componenti la famiglia del conduttore e la distinzione della "altra manodopera aziendale" tra operai e dirigenti e impiegati, nonché la loro distinzione per genere;
- alcune informazioni sulle pratiche colturali e sui sistemi utilizzati per la fertilizzazione dei terreni;
- le produzioni di qualità, sia vegetali che zootecniche.

8. Epoca di riferimento dei dati

Fanno riferimento all'annata agraria 1° novembre 1999 – 31 ottobre 2000 i dati relativi a: vendita dei prodotti dell'azienda; contabilità; utilizzazione dei terreni; lavoro; mezzi meccanici; contoterzismo; attrezzature informatiche; rapporti con l'esterno.

Fanno riferimento alla data del 22 ottobre 2000 i dati relativi a: forma di conduzione; forma giuridica; credito agrario; adesione ad organismi associativi economici; parchi ed aree protette; ricoveri; superficie totale; superficie agricola utilizzata; consistenza degli allevamenti; fabbricati ed abitazioni.

La condizione professionale del conduttore, dei familiari, dei parenti e del capo azienda si riferisce a quella posseduta nella settimana precedente il 22 ottobre 2000. Fanno riferimento all'anno solare 2000 i dati relativi alla produzione del latte.

9. L'aggiornamento degli elenchi comunali delle aziende agricole

Sul piano tecnico-metodologico, il problema di maggior rilevanza nell'esecuzione di un censimento generale dell'agricoltura è connesso con l'identificazione delle aziende e con l'obiettivo di massimizzare il grado di copertura della rilevazione, dato il notevole riflesso che tale operazione riveste nel dimensionamento numerico del collettivo di osservazione.

Le operazioni di aggiornamento si sono articolate nelle seguenti fasi:

- produzione dell'elenco delle aziende agricole, forestali e zootecniche, risultanti nello schedario Istat e dell'elenco dei soggetti risultanti in archivi e/o registri di fonte amministrativa e non individuati tra i conduttori delle aziende agricole, forestali e zootecniche dello schedario Istat
- individuazione delle aziende agricole, forestali e zootecniche "ancora esistenti", "non più esistenti" e "di nuova costituzione" (rispetto all'elenco, basato sul Censimento del 1990);
- per ciascuna azienda agricola risultante negli elenchi come "ancora esistente" o "di nuova costituzione", indicazione dell'ubicazione del centro aziendale o, in assenza di esso, della località dove ricadeva il maggior numero di particelle dei terreni costituenti l'azienda agricola. Tale località

poteva essere distinta dal domicilio del conduttore, ove quest'ultimo non coincidesse con l'ubicazione del centro aziendale. Per le aziende "ancora esistenti" dovevano essere verificati, modificati ed eventualmente integrati i dati personalizzati a cura dell'Istat;

- per ciascuna azienda agricola "ancora esistente" o "di nuova costituzione", indicazione delle superfici ricadenti nel Comune, distintamente per i terreni situati nello stesso foglio di mappa catastale del centro aziendale e per quelli ricadenti in altri fogli di mappa dello stesso Comune o di altri Comuni, con la specificazione, per ciascuna azienda, del numero complessivo delle particelle catastali che ne costituivano la superficie. Per le aziende prive di terreno agrario (esclusivamente zootecniche) si doveva indicare il Comune e il foglio di mappa catastale ove erano situati i ricoveri di proprietà dell'azienda; oppure, se l'azienda non possedeva ricoveri propri, il Comune dove erano ricoverati i capi di bestiame per la maggior parte dell'anno; oppure, se quest'ultimo criterio risultava di difficile adozione, il Comune dove gli allevamenti si trovavano al momento della verifica effettuata per l'aggiornamento;
- scambi di informazioni tra Comuni sulle superfici di aziende con parte dei terreni localizzati in Comuni diversi;
- compilazione dei riepiloghi delle superfici di foglio di mappa catastale e comunali e verifica del grado di copertura raggiunto.

Per agevolare i compiti degli Uffici comunali, l'Istat ha fornito a ciascuno di essi un apposito Manuale contenente il piano completo dell'aggiornamento con le istruzioni da seguire per le diverse operazioni da effettuare. Inoltre l'Istat ha inviato a ciascun Comune un CD multimediale con finalità di comunicazione generale sui censimenti 2000 – 2001, unitamente ad un apposito *software*, le cui procedure hanno consentito la compilazione automatica di alcuni modelli man mano che il Comune procedeva alle previste operazioni di aggiornamento degli elenchi.

Alle operazioni di aggiornamento hanno contribuito l'Istat, i Comuni e le Camere di Commercio, ciascuno con ruoli e compiti ben definiti.

Prima di avviare le operazioni di aggiornamento l'Istat ha effettuato un preliminare processo di integrazione e/o sovrapposizione dei dati anagrafici e strutturali contenuti nei principali archivi amministrativi di interesse agricolo, ha predisposto la metodologia, sviluppato le procedure informatiche di acquisizione e trattamento delle informazioni aggiornate, prodotto il materiale per l'aggiornamento stesso su supporto cartaceo ed informatico, nonché sottoposto a verifica di fattibilità tutte le modalità tecniche ed organizzative dell'operazione.

In particolare l'aggiornamento delle liste si è basato su una verifica preliminare dell'archivio censuario riferito al 1990, svolta mediante l'uso di archivi anagrafici delle aziende aggiornati al 1997 e al 1998 e provenienti dal Sistema informativo agricolo nazionale (SIAN), dall'anagrafe tributaria del Ministero delle Finanze, dal registro delle imprese agricole tenuto presso le Camere di Commercio e dall'archivio residente presso l'AIMA (attualmente AGEA). Tale operazione di aggiornamento e di "incrocio" tra archivi (analoga a quella posta alla base dell'Archivio statistico delle imprese attive, ASIA) è stata estremamente complessa, in quanto il Censimento del 1990 non aveva rilevato il codice fiscale delle aziende agricole (o dei relativi conduttori). Di conseguenza, per effettuare le verifiche sono state utilizzate altre "chiavi", quali la localizzazione e la denominazione dell'azienda, tutti elementi certamente meno sicuri del codice identificativo.²

L'analisi integrata degli archivi sopra menzionati³ ha consentito di "rintracciare" circa 1.400.000 aziende censite nel 1990, informazione questa che è stata fornita ai Comuni per rendere più agevole il loro lavoro di aggiornamento degli elenchi. D'altra parte, i Comuni hanno ricevuto anche un elenco di

² Per essere trattato in modo efficace, l'archivio del 1990 e gli archivi integrativi sono stati preliminarmente sottoposti ad una "normalizzazione", cioè ad un trattamento statistico finalizzato ad assicurare che i caratteri in essi contenuti fossero resi omogenei e confrontabili tra loro.

³ L'operazione di *linkage* tra i diversi archivi, su cui si baserà anche in futuro la costruzione e l'aggiornamento annuale dell'Archivio statistico delle aziende e delle imprese agricole (ASAI/A) ha costituito, naturalmente, solo il primo passo del lavoro, cui sono seguite approfondite analisi di carattere statistico volte all'individuazione dei soggetti effettivamente titolari di un'attività agricola rientrante nel campo di osservazione del censimento.

circa 1.800.000 altri soggetti presenti negli archivi amministrativi, per i quali è stato impossibile procedere all'abbinamento automatico e preventivo con le unità contenute nell'archivio censuario del 1990. In alcuni casi si è trattato effettivamente di nuove aziende, ma in molti altri il mancato abbinamento è dipeso unicamente dalla assenza del codice identificativo nell'archivio del 1990.

L'operazione di aggiornamento è poi proseguita sul territorio a cura dei Comuni. Anche le Camere di Commercio, attraverso i propri Uffici di statistica, hanno partecipato all'operazione, svolgendo attività di coordinamento e monitoraggio in collegamento telematico con l'Istat.

Le modalità tecniche ed operative da seguire per l'aggiornamento sono state descritte in un apposito fascicolo contenente il Piano completo delle operazioni.

Con la circolare n.38 del 15 ottobre 1999 prot. 10465, sono stati disposti i criteri e le modalità per la costituzione degli Uffici di censimento comunali e provinciali, precisandone compiti e funzioni per l'aggiornamento.

Entro il mese di giugno 2000, tutti i Comuni, ad eccezione di pochi per i quali si è reso necessario prorogare la scadenza al mese di agosto, hanno trasmesso all'Istat tutto il materiale su supporto informatico e cartaceo. Il materiale pervenuto soltanto su supporto cartaceo, dopo i necessari controlli quantitativi e qualitativi presso l'Istat, è stato sottoposto a registrazione *in service*. Appena registrato, il materiale è stato elaborato al pari di quello pervenuto su supporto informatico, in modo da ottenere gli elenchi definitivi comunali, per foglio di mappa catastale. Questo ha costituito l'area di riferimento da assegnare successivamente a ciascun rilevatore per la raccolta dei dati mediante somministrazione del questionario aziendale.

I file contenenti i dati identificativi dei conduttori, integrati con quello di superficie totale dell'azienda, da inviare ai Comuni come elenchi definitivi, sono stati approntati dall'Istat nel periodo luglio - settembre 2000 e sono stati utilizzati anche per la personalizzazione dei questionari di rilevazione.

10. Le indagini pilota pre-censuarie

Al fine di risolvere le problematiche relative alla localizzazione delle aziende agricole e dei loro terreni, all'aggiornamento delle liste comunali di aziende, nonché alla messa a punto degli strumenti di rilevazione, sono state realizzate nel periodo pre-censuario tre indagini pilota:

1. *localizzazione e georeferenziazione dei terreni aziendali*: l'indagine è stata effettuata nel periodo novembre 1998 – gennaio 1999 per verificare le difficoltà incontrate dai Comuni nell'individuare le aziende agricole e nel localizzare i loro terreni. Hanno partecipato volontariamente 10 Comuni in totale; in particolare, 3 Comuni delle Marche, 5 dell'Emilia-Romagna e 2 della Toscana. Con questa indagine è stata verificata anche la possibilità di utilizzare, per la prima volta nel settore delle statistiche agricole, la documentazione catastale. Il materiale di base per l'esecuzione dell'indagine pilota (elenchi delle aziende agricole e dei soggetti da rilevare) è stato fornito dall'Istat) mentre la documentazione catastale è stata acquisita dai Comuni interessati all'indagine. Per agevolare il compito ai Comuni partecipanti l'Istat ha redatto un apposito manuale di istruzioni.
2. *aggiornamento dell'archivio Istat delle aziende agricole*: questa seconda indagine pilota è stata effettuata nel periodo aprile – maggio 1999 al fine di valutare la fattibilità delle operazioni di individuazione delle aziende agricole finalizzata all'aggiornamento degli elenchi. Ad essa hanno partecipato gli stessi Comuni già coinvolti nella prima indagine pilota, integrati da altri 22 in modo da rispettare criteri di rappresentatività per grandi circoscrizioni territoriali.

La metodologia seguita per questa seconda indagine pilota è stata simile a quella adottata per la prima. Tuttavia, tenuto conto che un aggiornamento esaustivo degli elenchi non può essere realizzato se non a seguito di un accurato e completo scambio di informazioni tra Comuni confinanti, tra i 30 sono stati scelti 2 Comuni "nucleo" con i rispettivi Comuni "satelliti" in numero di

8. In termini di numero di aziende agricole da aggiornare con l'indagine pilota, la selezione ha riguardato 5 Comuni con un numero consistente di aziende censite nel 1990 (Comuni "grandi" con oltre 1.000 aziende), 7 altri di "media dimensione" (500 - 1.000 aziende) e 20 di "piccola dimensione" (meno di 500 aziende).

Per i Comuni di grande e media dimensione l'indagine ha consentito di sperimentare le diverse modalità di assunzione delle informazioni dal conduttore, di verificare l'utilizzazione della cartografia più opportuna e di valutare le difficoltà inerenti la localizzazione dei terreni aziendali, nonché i tempi di esecuzione dell'operazione. Per 20 Comuni non erano previsti scambi di informazioni con i Comuni limitrofi, per i 2 Comuni "nucleo" sono state effettuate tutte le fasi dell'operazione di aggiornamento, sino alla completa verifica del grado di copertura raggiunto. Gli 8 Comuni "satelliti", infine, hanno proceduto all'aggiornamento degli elenchi di loro competenza, all'individuazione ed attribuzione delle aziende agricole e dei relativi terreni ai rispettivi fogli di mappa catastali ed allo scambio di informazioni con il corrispondente Comune "nucleo".

Anche per questa seconda indagine l'Istat ha approntato tutto il materiale di base su supporto cartaceo ed informatico, nonché la redazione di un apposito fascicolo di istruzioni.

3. *controllo della qualità degli elenchi aziendali e test del questionario di azienda agricola*: allo scopo di completare le attività preparatorie del Censimento, nel mese di maggio 2000 è stata condotta la terza indagine pilota, finalizzata a valutare le caratteristiche del questionario di rilevazione ed a verificare la qualità degli elenchi aziendali approntati con l'aggiornamento dell'archivio Istat. La rilevazione è stata affidata agli Uffici regionali di censimento (UCR). Essa ha riguardato circa 2.700 unità dislocate in 43 Comuni. Per l'esecuzione dell'indagine pilota gli UCR si sono avvalsi di proprio personale dipendente.

Sono stati utilizzati due modelli: il primo (Mod. ISTAT SME1) per stabilire l'appartenenza dell'unità oggetto dell'indagine pilota al campo di osservazione del Censimento; il secondo che riproduceva il questionario di azienda agricola (Mod. ISTAT CEAGR1) da somministrare alle unità risultate appartenenti al campo di osservazione a seguito dell'accertamento effettuato dal rilevatore.

Alla fine dell'intervista il rilevatore ha redatto per ciascuna azienda agricola intervistata un rapporto (Mod. ISTAT CEAGR RIL1), nel quale è stato precisato il grado di difficoltà riscontrato nella compilazione del questionario di azienda, il tempo di durata dell'intervista e la completezza e chiarezza delle istruzioni predisposte dall'Istat e delle definizioni adottate.

11. Le operazioni preliminari della rete di rilevazione

Preliminarmente alla raccolta dei dati presso i conduttori d'azienda, l'Istat ha fornito a ciascun Comune il materiale necessario allo svolgimento della rilevazione censuaria ed in particolare:

- a) l'elenco delle aziende agricole da intervistare (Mod. ISTAT CEAGR 201), nel quale sono state riportate le aziende individuate con l'aggiornamento degli archivi statistici ed amministrativi, distinte per foglio di mappa catastale;
- b) elenchi aggiuntivi contenenti le indicazioni sui conduttori domiciliati in luogo diverso dall'ubicazione del centro aziendale;
- c) i questionari di azienda agricola (Mod. ISTAT CEAGR 1) in bianco, secondo il numero delle aziende da censire, integrato da una congrua scorta;
- d) le etichette autoadesive con la pre stampa dei caratteri identificativi dei conduttori ai quali somministrare il questionario per le aziende agricole individuate in fase di aggiornamento; per le eventuali aziende nuove (o non identificate nel corso dell'aggiornamento) sono state fornite etichette in bianco, le quali contenevano soltanto i codici e le denominazioni della Provincia e del Comune ed un apposito codice di azienda;

- e) un congruo numero di copie del manuale di istruzioni per la rilevazione, contenente le definizioni, le modalità tecnico-operative e le disposizioni per la raccolta dei dati;
- f) un congruo numero di CD-rom per la formazione dei rilevatori;
- g) il materiale e i modelli accessori da utilizzare per lo svolgimento delle operazioni e per la spedizione del materiale censuario, al termine delle operazioni stesse.

Sempre nel periodo precedente la rilevazione, gli UCC hanno svolto alcune operazioni preparatorie, come la predisposizione del materiale per ciascun rilevatore e la definizione degli "itinerari di sezione" per il rilevatori. Di particolare rilievo, in tale ambito, sono stati i casi in cui vi era differenza tra l'ubicazione dell'azienda e il domicilio del conduttore. Al fine di agevolare gli UCC nella rilevazione di queste aziende, l'Istat ha trasmesso agli UCC, su supporto informatico, la lista dei "conduttori con domicilio in Comune diverso da quello di rilevazione".

Inoltre, per agevolare il compito dei rilevatori e dei rispondenti, molti Comuni hanno fornito a ciascun rilevatore una copia del foglio di mappa catastale di competenza, unitamente ad una copia del quadro di unione dei fogli di mappa in cui si ripartisce il territorio comunale. Ciò ha consentito al rilevatore di individuare più facilmente l'ubicazione delle aziende e la distribuzione dei loro terreni sul territorio. In questo modo si è anche agevolato il rispondente nella collocazione delle diverse attività aziendali in ciascun foglio di mappa.

12. Le attività di raccolta dei dati

All'inizio del mese di ottobre 2000 gli UCC hanno ricevuto il materiale necessario allo svolgimento della rilevazione censuaria. A partire dal 23 ottobre 2000, i rilevatori hanno condotto personalmente le interviste con i conduttori delle aziende agricole secondo un calendario programmato sulle seguenti scadenze di conclusione della rilevazione sul campo: 22 novembre 2000 per i Comuni con meno di 100 aziende da censire e 31 dicembre 2000 per i Comuni con 100 o più aziende da censire.

La concentrazione dei tempi previsti per la raccolta dei dati in circa 60 giorni lavorativi ha richiesto l'impiego di più personale rispetto al precedente censimento.

La revisione dei questionari di rilevazione da parte dei coordinatori comunali è stata effettuata, di norma, giornalmente presso l'UCC, subordinatamente alla consegna quotidiana dei questionari compilati da parte dei rilevatori. L'attività di revisione si è svolta nel periodo dal 23 ottobre 2000 al 12 gennaio 2001, anche con l'ausilio dei coordinatori intercomunali, i quali hanno visitato periodicamente gli UCC, così da risolvere eventuali dubbi ed offrire assistenza tecnica alla rilevazione.

A questo stesso scopo l'Istat ha attivato durante il periodo della rilevazione censuaria due numeri verdi di *help-desk* delle operazioni di raccolta dei dati destinati uno agli operatori istituzionali della rete censuaria e l'altro ai rispondenti.

Il primo è stato gestito dagli Uffici regionali dell'Istat, mentre il secondo è stato affidato ad un *call center* specializzato che ha operato sull'intero territorio nazionale. In entrambi i casi, comunque, l'Istat ha provveduto a predisporre preliminarmente un numero molto consistente di risposte a fattispecie di quesiti (oltre 700 per il primo e più di 35 per il secondo), opportunamente ripartiti nell'ambito di tre differenti tipologie (amministrativa, metodologica e tecnico-informatica). Il ricorso a tali numeri verdi è stato consistente: a quello destinato agli operatori di censimento sono pervenute 6.416 chiamate, di cui 4.235 da parte degli UCC, a quello destinato agli altri soggetti sono pervenute 4.233 chiamate.

Non appena revisionati tutti i questionari di azienda compilati dai rilevatori, gli UCC hanno provveduto alla redazione dei prospetti riepilogativi contenenti i dati relativi alle principali variabili rilevate a livello di foglio di mappa (Mod. ISTAT RIEP 1). Man mano che la compilazione dei prospetti riepilogativi è stata terminata, e comunque entro febbraio 2001, l'UCC ha provveduto a riepilogare tali prospetti a livello comunale, compilando l'apposito modello predisposto dall'Istat (Mod. ISTAT RIEP 2) che è stato inviato all'UCP competente per territorio. I modelli riepilogativi per Comune hanno

consentito all'Istat di elaborare e diffondere alcuni risultati preliminari l'8 marzo 2001 e quelli provvisori il 20 giugno 2001.

La verifica del buon andamento delle operazioni censuarie è stata svolta attraverso un sistema di monitoraggio basato su rapporti periodici inoltrati dagli UCC agli UCP. Tali rapporti sono stati immessi da questi ultimi nella rete telematica appositamente predisposta e sono stati resi disponibili in tempo reale agli uffici di censimento regionali (UCR) ed all'Istat. Più in dettaglio, il monitoraggio ha previsto le seguenti attività:

- a) gli uffici di censimento comunali:
 - hanno comunicato al competente UCP l'inizio della raccolta dei dati;
 - in funzione della numerosità aziendale di competenza, hanno inviato via fax o per via telematica, al competente UCP l'apposito modello con la comunicazione del numero dei questionari compilati, evidenziando anche il numero delle aziende viticole e zootecniche;
 - al termine della raccolta dei dati hanno trasmesso all'UCP gli appositi modelli, nei quali sono stati indicati, tra l'altro, il numero definitivo delle aziende censite, il numero delle aziende per le quali non è stato possibile condurre l'intervista, il numero delle aziende viticole e zootecniche, queste ultime distinte per gli allevamenti bovini, suini, ovini ed altri tipi, alcuni ulteriori dati riassuntivi a livello comunale;
- b) i responsabili provinciali dei coordinatori intercomunali: hanno inoltrato all'UCP e all'UCR competenti per territorio, mediamente ogni 14 giorni, un rapporto sull'attività svolta dai coordinatori intercomunali di propria competenza, compilando l'apposito modello predisposto dall'Istat; tale modello ha fornito per ogni coordinatore intercomunale il numero delle visite effettuate presso ciascun Comune di competenza, il numero dei questionari revisionati unitamente ai rilevatori e ai coordinatori comunali, il grado di difficoltà riscontrato dai rilevatori nella compilazione delle diverse sezioni dei questionari di rilevazione, nonché i problemi eventualmente riscontrati nell'attività dei Comuni;
- c) gli Uffici di censimento provinciali: hanno provveduto all'inserimento nella rete Internet delle informazioni ricevute dagli UCC e dai responsabili dei coordinatori intercomunali, impegnandosi tempestivamente a risolvere i problemi che emergevano dal monitoraggio;
- d) gli Uffici di censimento regionali: hanno riepilogato a livello regionale le informazioni ricevute dagli Uffici di censimento provinciali, utilizzando i prospetti appositamente predisposti dall'Istat, trasmettendoli per via telematica all'Istat ed alla competente Commissione tecnica regionale; essi sono, inoltre, intervenuti tempestivamente per la risoluzione dei problemi evidenziati dal monitoraggio, collaborando strettamente con gli UCP e gli Uffici regionali dell'Istat.

Il monitoraggio telematico è stato svolto utilizzando la rete Internet come struttura di trasmissione, limitando però l'accesso alle aree di monitoraggio ai soli soggetti autorizzati. In questo modo è stato possibile assicurare in tempo reale la condivisione delle informazioni relative allo stato di avanzamento delle operazioni censuarie tra tutti i soggetti della rete territoriale.

Al termine delle operazioni di rilevazione, gli UCC hanno confezionato tutto il materiale utilizzato per la raccolta dei dati, secondo le istruzioni trasmesse dall'Istat. Anche le operazioni di trasmissione del materiale sono state monitorate mediante apposite comunicazioni veicolate dalla rete telematica.

13. La registrazione controllata

La registrazione dei dati su supporto informatico è stata eseguita presso 6 centri distribuiti sul territorio nazionale. Tale attività è stata svolta dai centri applicando piani di registrazione controllata predisposti secondo norme tecniche, operative e di sicurezza stabilite dall'Istat che ha provveduto anche a verificarne l'applicazione. Ciò ha consentito di garantire la completa omogeneità tra le operazioni effettuate dai diversi centri.

Le regole di registrazione dei dati sono state impostate in modo da garantire la maggiore conformità possibile tra le informazioni memorizzate sul supporto informatico ed il questionario cartaceo. Inoltre, nel *software* di registrazione dei dati sono state introdotte alcune regole di incompatibilità con lo scopo di evidenziare particolari incongruenze. Compito dell'operatore è stato di verificare se l'errore segnalato fosse dovuto ad una errata digitazione oppure ad una errata compilazione del questionario. Nel primo caso l'operatore era tenuto a correggere l'errore introdotto; nel secondo, invece, doveva confermare la registrazione effettuata e segnalare la situazione anomala, secondo una opportuna sintassi, su un file di errori che è stato consegnato all'Istat insieme ai dati registrati.

I supporti informatici contenenti i dati registrati per ciascuna Provincia sono stati sottoposti dall'Istat ad una serie di controlli tecnici a campione che hanno garantito il rispetto degli standard di qualità della registrazione effettuata. In questo modo i livelli accertati di errore nella registrazione non hanno superato le soglie prestabilite per la validità dell'operazione.

La registrazione era stata inizialmente fissata nel periodo maggio - settembre 2001; tuttavia, alcune difficoltà tecniche riscontrate presso alcuni centri non hanno consentito il pieno rispetto della tempistica inizialmente predisposta, ritardando così la disponibilità presso l'Istat dei dati registrati per alcune Regioni.

14. Il trattamento informatico dei dati

Espletati i necessari controlli amministrativi e tecnici dei dati contenuti sul supporto informatico provinciale, i record registrati sono stati sottoposti ad un programma di controllo (piano di incompatibilità) che prevedeva l'imposizione automatica, sotto determinate condizioni, di notizie mancanti e la correzione di notizie registrate nei casi di accertata incongruenza.

Il controllo automatico dei dati qualitativi (mutabili) è stato effettuato con tabelle decisionali a doppia o multipla entrata (adottando come criteri di base le definizioni censuarie dei singoli quesiti) e con tabelle di correzione che, secondo combinazioni di risposte non compatibili, prevedevano quale risposta si dovesse ritenere non fondamentale e consentivano l'imposizione della relativa correzione. In caso di combinazioni di tre o più risposte incompatibili, si è corretto il minor numero di risposte necessarie a ristabilire la compatibilità tra esse.

Tabelle decisionali e di correzione per area geografica sono state impostate per quelle coltivazioni la cui presenza è limitata solo in aree geoclimatiche definite. Il controllo automatico dei dati quantitativi (variabili) è stato effettuato con i metodi dell'operatore logico e della funzione di controllo.

Per numerose variabili del questionario di azienda è stata verificata la relazione dell'operatore uguaglianza o disuguaglianza (maggiore o minore). Ad esempio, la superficie irrigata di una coltivazione non può essere superiore alla superficie complessiva della coltivazione stessa, la quantità di latte trasformato deve essere minore o uguale alla quantità di latte munto, e così via.

Maggiormente applicata è stata la funzione di controllo, considerato l'elevato numero di variabili soggette a quadratura con la funzione "addizione". Ad esempio, la somma delle singole superfici deve essere uguale alla superficie totale aziendale; la somma del numero dei capi delle singole categorie di bestiame bovino deve essere uguale al numero totale di capi bovini, e così via.

Inoltre, le risposte ai quesiti del questionario sono in prevalenza non obbligatorie. Ove però sono risultate presenti una o più risposte non obbligatorie, ciò ha implicato il controllo di presenza di risposta ad altro quesito.

Una volta verificata l'esistenza della condizione di errore, è stato automaticamente corretto il campo del *record* relativo al quesito affetto da errore. Nel caso di controlli tra più campi appartenenti allo stesso *record* o a *record* diversi relativi ad uno stesso questionario, sono stati scelti uno o più campi come fondamentali ed i rimanenti campi sono stati oggetto di correzione.

La procedura descritta ha permesso di ottenere come risultato una sufficiente minimizzazione della differenza tra i dati aggregati osservati e i dati aggregati reali.

Dal supporto informatico così ottenuto sono state elaborate delle tavole di controllo contenenti i principali caratteri delle aziende agricole rilevati con il questionario di azienda ed i possibili confronti con quelli del precedente Censimento del 1990, secondo i livelli territoriali previsti.

Un'analisi approfondita dei dati contenuti nelle tavole suddette ha consentito l'individuazione di "aziende anomale" (aventi cioè delle caratteristiche sostanzialmente diverse rispetto a quelle desumibili anche da altre fonti) da sottoporre ad ulteriori controlli ed eventuali correzioni parametriche o interattive.

Dopo l'ultimazione delle precedenti fasi di controllo critico e di analisi dei dati, si è proceduto alla costruzione di una struttura, tipo *data warehouse*, per la costruzione delle tavole statistiche. Tale struttura prevede la trasposizione dei dati dalla forma tipo "questionario" ad una forma più idonea per l'interrogazione dei microdati (Tabelle dei fatti).

I dati, infatti, presentavano una struttura studiata per fornire il massimo della *performance* in fase di inserimento, *check* e controllo. Detta struttura è del tutto inadatta per la produzione veloce di tavole statistiche e per l'analisi; a tal proposito si è resa necessaria la creazione di 21 tabelle dei fatti che aggregano settorialmente e per argomenti i dati di rilevazione, riclassificando ove necessario le voci e aggregando per classi e settori previsti dal piano di diffusione. Queste tabelle hanno alimentato tutti i processi di creazione dei volumi cartacei, della stampa su richiesta (*Print on demand*) e della produzione delle tavole sul *web*.

Le tabelle dei fatti sono le fonti che alimentano ulteriori strutture di dati (*datamart*) più sintetiche (a livello di Comune) che vengono poi date in *input* alle procedure informatiche preposte alla consultazione libera.

Sui *datamart* tutti i dati "sensibili" (a norma della Legge 675 a tutela della *privacy*) sono stati oscurati, al fine di preservare il segreto statistico. Gli elaborati prodotti sono stati realizzati parametrizzando il livello territoriale, in modo da produrre agevolmente le tavole a livello provinciale, regionale e nazionale.

15. Il piano di diffusione dei risultati

Tenuto conto del Protocollo di intesa tra Istat e Conferenza dei Presidenti delle Regioni e di quanto previsto dall'articolo 17 del regolamento di esecuzione del Censimento l'Istat ha fornito agli Uffici di statistica delle Regioni che ne hanno fatto richiesta i file dei dati definitivi, privi dei caratteri anagrafici, relativi alle singole unità di rilevazione per il territorio di rispettiva competenza. Ciò ha permesso di programmare la diffusione dei dati secondo modalità articolate nei tempi, negli strumenti e nei contenuti. In particolare, i dati provvisori del Censimento sono stati diffusi dall'Istat in due occasioni. Con la prima l'Istat ha diffuso l'8 marzo 2001 una "Statistica in breve" con alcuni dati preliminari relativi al numero complessivo di aziende agricole ed alla loro distribuzione per Regione. Successivamente l'Istat ha prodotto una seconda "Statistica in breve", che ha diffuso il 20 giugno 2001, con i dati provvisori a livello nazionale e regionale riferiti al numero delle aziende con e senza superficie agricola utilizzata (SAU), secondo le principali forme di utilizzazione dei terreni, e con allevamenti, secondo le principali specie di bestiame. Anche diverse Regioni hanno curato in proprio la diffusione dei dati provvisori ad un maggior livello di dettaglio a partire dal mese di giugno 2001.

Il piano di diffusione dei dati definitivi a livello regionale è stato concordato dall'Istat con il Centro Interregionale per il sistema informativo ed il sistema statistico (CISIS) ed è stato messo in atto secondo criteri organizzativi comuni. A partire dal 14 giugno 2002 sono state effettuate conferenze stampa organizzate congiuntamente dall'Istat e dai singoli Uffici di statistica delle Regioni, durante le quali sono stati presentati i risultati definitivi fino a livello comunale riguardanti le principali

caratteristiche strutturali delle aziende agricole. I principali dati sono stati anche esposti sui siti Internet dell'Istat e delle Regioni interessate insieme a prime note di commento.

Il piano di pubblicazione dei risultati definitivi del 5° Censimento generale dell'agricoltura è stato predisposto dall'Istat secondo un'articolazione che distingue tra livelli territoriali di riferimento e contenuti caratterizzanti. Le pubblicazioni sono così articolate:

A. Pubblicazioni generali

1. *“Caratteristiche strutturali delle aziende agricole”*
 - a) Fascicolo nazionale
 - b) Fascicoli regionali
 - c) Fascicoli provinciali
2. *“Caratteristiche tipologiche delle aziende agricole”*
 - a) Fascicolo nazionale
 - b) Fascicoli regionali
 - c) *I censimenti agricoli in Italia dal 1961 al 2000*
3. Organizzazione e atti del 5° Censimento generale dell'agricoltura

B. Pubblicazioni tematiche

1. La coltivazione della vite in Italia
volume 1 – *“Caratteristiche generali”*
volume 2 – *“Vitigni”*
2. Le aziende familiari
3. Le imprese agricole
4. I giovani in agricoltura
5. L'uso del suolo (le coltivazioni)
6. La zootecnia (gli allevamenti)
7. Le infrastrutture aziendali (gli impianti, i fabbricati rurali ed i mezzi meccanici agricoli)
8. La donna in agricoltura

Tutti i volumi previsti dal piano di pubblicazione sono resi disponibili anche sul sito Internet dell'Istat. Inoltre, viene reso disponibile agli utenti un *data warehouse* specializzato.

C. Data Warehouse

Al termine del processo di *check* e controllo, i dati memorizzati su *database* relazionale sono stati normalizzati e trattati secondo le regole statistiche ed i vincoli imposti dai metodi di rilevazione.

Grafico 1 – Struttura del Data Warehouse

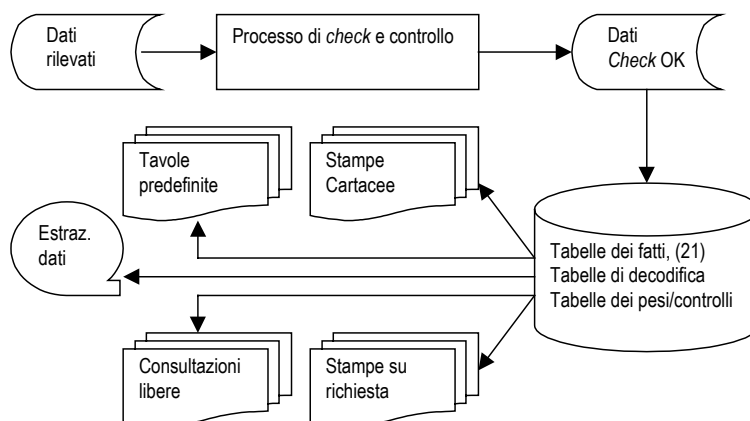

Essi sono stati trasferiti in strutture denominate “tabelle dei fatti”. Queste sono uniche per tutti i successivi processi del *Data Warehouse*.

La sua disponibilità consente ad utenti remoti di creare proprie interrogazioni e di ottenere risposte garantite sotto il profilo dell'integrità dei dati e del rispetto del segreto statistico.

16. Le indagini di qualità e copertura

La qualità dell'informazione statistica fornita dal 5° Censimento generale dell'agricoltura è stata documentata dall'Istat con due rilevazioni post-censuarie mirate a valutare il grado di copertura e il grado di attendibilità delle singole risposte fornite dai conduttori di azienda. Le due rilevazioni post-censuarie sono state eseguite, con riferimento al censimento dell'agricoltura, per la prima volta in questa occasione. Nella precedenti edizioni la valutazione della qualità dell'informazione, fornita con i risultati censuari, era stata realizzata con altre tecniche di analisi dei dati, come risulta dagli specifici volumi a suo tempo pubblicati. Le due indagini di controllo post-censuarie realizzate in questa occasione sono:

- *indagine di copertura*, finalizzata a fornire una misurazione del grado di copertura del Censimento relativamente alla popolazione delle aziende agricole, mediante un campione areale di fogli di mappa del Catasto dei terreni.
- *indagine di qualità*, finalizzata a fornire alcune valutazioni dell'errore di misura dovuto al processo di risposta, mediante reintervista telefonica su un campione di aziende rilevate al Censimento.

Con riferimento alla prima indagine, per *tasso di copertura* si intende il rapporto tra il numero di aziende agricole rilevate al Censimento ed il numero di aziende realmente esistenti sul territorio nazionale alla data di riferimento del Censimento stesso (22 Ottobre 2000).

I domini territoriali di riferimento delle stime sono: l'intero territorio nazionale (ad esclusione della Provincia autonoma di Bolzano), le cinque ripartizioni geografiche (Nord Ovest, Nord Est, Centro, Sud, Isole), le 19 Regioni e la Provincia autonoma di Trento.

Nell'indagine campionaria, di tipo areale, le unità finali di campionamento sono costituite dai fogli di mappa del Catasto dei terreni.⁴ Nella fase di rilevazione sono state individuate le aziende agricole che, alla data di riferimento del Censimento, avevano terreni nelle particelle catastali⁵ di ciascuno dei fogli di mappa selezionati nel campione.

Il disegno di campionamento è del tipo a due stadi con stratificazione delle unità di primo stadio.

Il primo stadio di campionamento è costituito dai Comuni che sono stati stratificati, nell'ambito di ciascuna Regione o Provincia autonoma, nel modo seguente:

- a) i Comuni del medesimo strato sono omogenei rispetto alla variabile numero di aziende facenti parte della lista inviata dall'Istat ai Comuni per il Censimento;
- b) gli strati hanno approssimativamente la medesima dimensione, ossia il numero di aziende agricole è circa lo stesso nei vari strati della Regione.

In ogni strato è stato selezionato un unico Comune campione con probabilità proporzionale alla sua dimensione definita secondo il punto (b) sopra riportato. Il secondo stadio di campionamento è stato costituito dai fogli di mappa catastali. In ciascun Comune campione è stato selezionato un unico foglio del Catasto dei terreni con probabilità proporzionale alla sua dimensione definita secondo il punto (b) sopra riportato. Ciascun foglio di mappa selezionato nel campione è stato sottoposto nuovamente a censimento, al fine di individuare le aziende agricole che avevano terreni nel territorio individuato dal foglio stesso.

⁴ *Foglio di mappa catastale*: insieme di particelle catastali continue, rurali o urbane, che appartengono a precise porzioni di territorio, predeterminate dal catasto dei terreni.

⁵ *Particella catastale*: poligono chiuso di una porzione di territorio situata in uno stesso Comune appartenente ad un'unica proprietà (la quale può appartenere a più soggetti), avente la stessa qualità o classe e la stessa destinazione. Una particella è individuata da un numero identificativo, da un foglio di mappa all'interno del quale è inserita, dal Comune e Provincia in cui il foglio ricade.

Obiettivo dell'*indagine di qualità* è stato ottenere stime sufficientemente affidabili dell'errore di misura e delle sue principali componenti (varianza di risposta e direzione dell'eventuale errore di misura) relativamente alle variabili più significative rilevate tramite il questionario censuario.

La rilevazione è stata condotta su un campione di aziende agricole, già rilevate al Censimento, attraverso una reintervista effettuata con tecniche di rilevazione telefonica (CATI). Le variabili oggetto dell'intervista telefonica riguardavano l'uso dei terreni, la consistenza dei principali allevamenti e le giornate di lavoro dell'annata agraria 1999-2000. Il meccanismo dell'indagine ha previsto il confronto tra il dato ottenuto sulla medesima unità nelle due rilevazioni – per le variabili rilevate sia al Censimento che all'indagine di qualità – e la riconciliazione delle eventuali differenze tra il dato rilevato al Censimento e la risposta all'intervista telefonica.

I domini territoriali di riferimento sono stati rappresentati dall'intero territorio nazionale, dalle cinque ripartizioni geografiche (Nord-Ovest, Nord-Est, Centro, Sud, Isole) e per alcune variabili dalle 19 Regioni e dalla Provincia Autonoma di Bolzano.

Per la selezione del campione di aziende agricole è stato adottato un disegno di campionamento a due stadi, con stratificazione delle unità del primo e del secondo stadio. Il primo stadio è stato rappresentato dai Comuni, stratificati per zona altimetrica e numero di aziende facenti parte della lista di aziende agricole rilevate al Censimento; il secondo stadio è stato costituito dalle aziende agricole stratificate per classe di superficie totale.

Avvertenze alle tavole

Generali

Le denominazioni e le circoscrizioni territoriali di Province e Comuni fanno riferimento alla data del 22 ottobre 2000. Nelle tavole che riportano i dati per classi di valori (superficie totale, superficie agricola utilizzata, giornate di lavoro, ecc.) gli estremi inferiori di ciascuna classe s'intendono inclusi e gli estremi superiori esclusi. Così, ad esempio, nelle classi di superficie da 2 a 5 ettari sono comprese le aziende da 2,00 ettari fino a 4,99 ettari.

Per alcune tavole si deve tener presente che, secondo i caratteri considerati, la stessa azienda può essere conteggiata più volte. Con riferimento alle coltivazioni, ad esempio, un'azienda che pratica la coltivazione della vite e dell'olivo risulta sia tra quelle che coltivano la vite che tra quelle che coltivano l'olivo. Allo stesso modo, un'azienda che pratica l'irrigazione con diverse modalità di approvvigionamento dell'acqua è conteggiata tante volte quante sono le modalità di approvvigionamento utilizzate. Ad esempio, un'azienda che si approvvigiona di acqua irrigua sia da un lago artificiale che da altre aziende agricole entra nel conteggio sia del primo che del secondo dato.

Poiché la superficie agricola utilizzata (SAU) costituisce parte della superficie totale, nella ripartizione delle aziende per classi di SAU si verifica normalmente uno slittamento delle aziende verso le classi inferiori. Così, ad esempio, un'azienda con 3,50 ettari di superficie totale, di cui 1,20 ettari di SAU, è conteggiata nella classe da 3 a 5 ettari nella ripartizione per classi di superficie totale e nella classe da 1 a 2 ettari nella ripartizione per classi di SAU.

Nella fiancata delle tavole, una determinata modalità di variabile è presente solo se esiste almeno un caso verificato. Ad esempio, le sei modalità della forma di conduzione (conduzione diretta del coltivatore con solo manodopera familiare; conduzione diretta del coltivatore con manodopera familiare prevalente; conduzione diretta del coltivatore con manodopera extrafamiliare prevalente; conduzione con salariati; conduzione a colonia parziaria appoderata; altra forma di conduzione) compaiono tutte in fiancata solo se per ciascuna di esse è stato rilevato almeno un caso.

Particolari

Tavola 1.1 – Nella distribuzione per titolo di possesso dei terreni sono escluse le aziende senza terreno agrario (esclusivamente zootecniche), in quanto la distribuzione si riferisce al titolo di possesso della

superficie totale. Le superfici medie aziendali riferite alle forme di conduzione (prima parte della tavola) sono calcolate rispetto al numero totale delle aziende rilevate, mentre quelle riferite ai titoli di possesso dei terreni (seconda parte della tavola) sono calcolate rispetto al numero delle aziende con superficie.

Tavola 1.2 – Sono escluse le aziende senza superficie agricola utilizzata (esclusivamente forestali, esclusivamente zootecniche e forestali-zootecniche).

Tavola 1.4 – La voce SEMINATIVI comprende la modalità *orti familiari* prevista nel questionario di azienda. Nella voce FORAGGERE AVVICENDATE è compresa la modalità *piante sarchiate da foraggio*. La voce VITE comprende anche la modalità *viti non innestate* e non comprende le modalità *viti madri di portinnesto* e *barbatelle*. Per garantire il confronto con i dati dei due censimenti precedenti, la voce FRUTTIFERI riferita agli anni 1982 e 1990 comprende la modalità *castagneti da frutto*, considerata autonoma nei relativi questionari di azienda.

Tavola 1.5 – La voce ALTRO riferita all'approvvigionamento dell'acqua irrigua comprende le seguenti modalità previste nel questionario di azienda: *da acquedotto*, *da acque sotterranee*, *diretto da impianto di depurazione*, *raccolta acque pluviali*. La voce IN ALTRA FORMA riferita alla gestione dell'acqua irrigua comprende la modalità *gestione autonoma*. La voce ASPERSIONE riferita ai sistemi di irrigazione comprende la modalità *microirrigazione* prevista nel questionario di azienda.

Tavola 1.6 – Con riferimento al 2000, la differenza che si riscontra tra la somma degli addendi e il totale della superficie è dovuta ad arrotondamenti operati direttamente dal calcolatore, causati dalla ridistribuzione proporzionale del totale della superficie irrigata tra le diverse tipologie di coltivazioni effettivamente irrigate, limitatamente alle aziende per le quali il totale della superficie irrigata è risultato al controllo maggiore del totale della superficie irrigabile. Con riferimento al 1990, la voce FRUMENTO comprende solo la modalità *frumento duro*, mentre il *frumento tenero* è incluso nella voce ALTRE COLTIVAZIONI.

Tavola 1.7 – La voce AZIENDE CON ALLEVAMENTI comprende anche le aziende con produzione di pulcini di un giorno mediante incubazione artificiale.

Tavola 1.10 – La voce ALTRI MEZZI MECCANICI riferita al 2000 comprende le seguenti modalità previste nel questionario di azienda: *macchine per la raccolta completamente automatizzata di pomodoro da industria e di altri prodotti* e *altri mezzi meccanici utilizzati*. La stessa voce riferita al 1990 comprende le modalità *macchine per la raccolta di ortive, uve e frutta*; *raccogliatrici-trinciatrici*; *raccogliatrici-pressatrici di foraggio*; *automezzi per trasporto merci*; *altri mezzi meccanici utilizzati* previste nel relativo questionario. La stessa voce riferita al 1982 comprende le modalità *macchine per la raccolta della frutta*; *raccogliatrici-trinciatrici*; *automezzi per trasporto merci* e *altri mezzi meccanici utilizzati* previste nel relativo questionario.

Tavola 2.1 – Sono escluse le aziende senza terreno agrario (esclusivamente zootecniche).

Tavola 2.2 – Sono escluse le aziende senza terreno agrario (esclusivamente zootecniche).

Tavola 2.3 – Sono escluse le aziende senza superficie agricola utilizzata (esclusivamente forestali, esclusivamente zootecniche e forestali-zootecniche).

Tavola 2.4 – Sono escluse le aziende senza superficie agricola utilizzata (esclusivamente forestali, esclusivamente zootecniche e forestali-zootecniche).

Tavola 2.5 – Sono escluse le aziende senza terreno agrario (esclusivamente zootecniche).

Tavola 2.6 – Sono escluse le aziende senza superficie agricola utilizzata (esclusivamente forestali, esclusivamente zootecniche e forestali-zootecniche).

Tavola 2.10 – La voce SEMINATIVI comprende la modalità *orti familiari* prevista nel questionario di azienda.

Tavola 2.11 – La voce SEMINATIVI non comprende la modalità *orti familiari*.

Tavola 2.12 – Nella tavola sono riportate solo le principali coltivazioni praticate. Per tale motivo, nella seconda parte della tavola (superficie investita), la somma degli addendi non corrisponde al totale. La voce VITE non comprende le modalità *viti madri di portinnesto* e *barbatelle* previste nel questionario di azienda.

Tavola 2.16 – I vitigni sono indicati sia con il codice di riferimento che con la denominazione.

Tavola 2.17 – Sono escluse le aziende senza terreno agrario (esclusivamente zootecniche).

Tavole 2.20 e 2.21 – Nella superficie irrigabile può essere compresa la superficie investita ad arboricoltura da legno. Pertanto può verificarsi il caso di aziende che hanno superficie irrigabile pur essendo prive di SAU.

Tavola 2.22 – La differenza tra il totale della superficie irrigata di Tav. 2.21 e la somma delle superfici effettivamente irrigate è dovuta ad arrotondamenti operati direttamente dal calcolatore, causati dalla ridistribuzione proporzionale del totale della superficie irrigata tra le coltivazioni stesse, limitatamente alle aziende per le quali il totale della superficie irrigata è risultato al controllo maggiore del totale della superficie irrigabile.

Tavola 2.67 – Nei casi in cui il capo azienda ha conseguito più titoli di studio, sia in scuole ad indirizzo agrario che in altri tipi di scuole, è stato considerato esclusivamente il titolo di studio conseguito nelle scuole ad indirizzo agrario.

Tavola 3.1 – Sono escluse le aziende senza superficie agricola utilizzata (esclusivamente forestali, esclusivamente zootecniche e forestali-zootecniche).

Tavola 3.3 – La voce SEMINATIVI comprende la modalità *orti familiari*. La voce ALTRA SUPERFICIE comprende anche la modalità *superficie agraria non utilizzata*,

Tavola 3.5 – La voce VITE non comprende le modalità *viti madri di portinnesto* e *barbatelle*.

Tavola 4.4 – Nella distribuzione per titolo di possesso dei terreni sono escluse le aziende senza terreno agrario (aziende esclusivamente zootecniche).

Tavola 4.11 – La voce SEMINATIVI comprende la modalità *orti familiari* prevista nel questionario di azienda.

Tavola 4.12 – La voce FRUMENTO comprende sia il *frumento tenero* sia il *frumento duro*. La voce FORAGGERE AVVICENDATE comprendono le *piante sarchiate da foraggio*.

Tavola 4.13 – Nella voce VITE sono escluse le *viti madri di portinnesto* e le *barbatelle*.

Tavola 4.14 – Le AZIENDE CON ALLEVAMENTI comprendono aziende con bovini, bufalini, ovini, caprini, equini, suini, allevamenti avicoli, conigli, struzzi, altri allevamenti e pulcini di un giorno.

Tavole statistiche

Capitolo 1 – Confronti temporali (Universo Italia)

Tavola 1.1 - Aziende e relativa superficie totale per forma di conduzione e titolo di possesso dei terreni (superficie in ettari)

FORME DI CONDUZIONE TITOLI DI POSSESSO DEI TERRENI	ANNI DI CENSIMENTO						SUPERFICIE MEDIA AZIENDALE		
	2000		1990		1982		2000	1990	1982
	Aziende	Superficie totale	Aziende	Superficie totale	Aziende	Superficie totale			
FORME DI CONDUZIONE									
Conduzione diretta del coltivatore	34.759	132.743,16	45.176	148.810,76	47.982	148.995,04	3,82	3,29	3,11
<i>Con solo manodopera familiare</i>	<i>34.092</i>	<i>121.068,22</i>	<i>43.841</i>	<i>128.675,88</i>	<i>42.648</i>	<i>115.248,83</i>	<i>3,55</i>	<i>2,94</i>	<i>2,70</i>
<i>Con manodopera familiare prevalente</i>	<i>517</i>	<i>6.920,93</i>	<i>1.017</i>	<i>12.742,97</i>	<i>4.570</i>	<i>23.815,32</i>	<i>13,39</i>	<i>12,53</i>	<i>5,21</i>
<i>Con manodopera extrafamiliare prevalente</i>	<i>150</i>	<i>4.754,01</i>	<i>318</i>	<i>7.391,91</i>	<i>764</i>	<i>9.930,89</i>	<i>31,69</i>	<i>23,25</i>	<i>13,00</i>
Conduzione con salariati	6.912	25.796,37	2.295	14.697,24	1.341	13.072,63	3,73	6,40	9,75
Conduzione a colonia parziaria appoderata	10	108,98	6	58,08	87	716,39	10,90	9,68	8,23
Altra forma di conduzione	2	27,77	4	17,95	72	273,67	13,89	4,49	3,80
TOTALE	41.683	158.676,28	47.481	163.584,03	49.482	163.057,73	3,81	3,45	3,30
TITOLI DI POSSESSO DEI TERRENI									
Solo in proprietà	35.907	110.440,80	40.238	123.532,24	38.412	112.518,66	3,08	3,07	2,93
Solo in affitto	1.373	8.628,74	2.255	9.277,71	3.984	12.873,53	6,28	4,11	3,23
Parte in proprietà e parte in affitto	4.403	39.606,74	4.949	30.774,08	7.000	37.665,54	9,00	6,22	5,38
<i>In proprietà</i>	<i>-</i>	<i>20.494,91</i>	<i>-</i>	<i>16.859,19</i>	<i>-</i>	<i>20.141,43</i>	<i>4,65</i>	<i>3,41</i>	<i>2,88</i>
<i>In affitto</i>	<i>-</i>	<i>19.111,83</i>	<i>-</i>	<i>13.914,89</i>	<i>-</i>	<i>17.524,11</i>	<i>4,34</i>	<i>2,81</i>	<i>2,50</i>
TOTALE	41.683	158.676,28	47.442	163.584,03	49.396	163.057,73	3,81	3,45	3,30

Tavola 1.2 - Aziende e relativa superficie agricola utilizzata (SAU) per forma di conduzione e titolo di possesso dei terreni (superficie in ettari)

FORME DI CONDUZIONE TITOLI DI POSSESSO DEI TERRENI	ANNI DI CENSIMENTO						SUPERFICIE MEDIA AZIENDALE		
	2000		1990		1982		2000	1990	1982
	Aziende	SAU	Aziende	SAU	Aziende	SAU			
FORME DI CONDUZIONE									
Conduzione diretta del coltivatore	34.501	114.142,58	45.065	128.375,66	47.806	130.462,02	3,31	2,85	2,73
<i>Con solo manodopera familiare</i>	<i>33.842</i>	<i>104.256,23</i>	<i>43.734</i>	<i>110.832,70</i>	<i>42.489</i>	<i>100.753,10</i>	<i>3,08</i>	<i>2,53</i>	<i>3,34</i>
<i>Con manodopera familiare prevalente</i>	<i>511</i>	<i>5.839,73</i>	<i>1.013</i>	<i>11.300,31</i>	<i>4.561</i>	<i>21.149,83</i>	<i>11,43</i>	<i>11,16</i>	<i>4,64</i>
<i>Con manodopera extrafamiliare prevalente</i>	<i>148</i>	<i>4.046,62</i>	<i>318</i>	<i>6.242,65</i>	<i>756</i>	<i>8.559,09</i>	<i>27,34</i>	<i>19,63</i>	<i>11,32</i>
Conduzione con salariati	6.888	21.438,21	2.273	12.078,49	1.310	10.596,01	3,11	5,31	8,09
Conduzione a colonia parziaria appoderata	9	75,43	6	45,98	87	610,75	8,38	7,66	7,02
Altra forma di conduzione	2	11,91	4	5,88	71	236,84	5,96	1,47	3,34
TOTALE	41.400	135.668,13	47.348	140.506,01	49.274	141.905,62	3,28	2,97	2,88
TITOLI DI POSSESSO DEI TERRENI									
Solo in proprietà	35.719	94.016,65	40.211	105.640,03	38.490	97.961,03	2,63	2,63	2,55
Solo in affitto	1.576	8.752,73	2.474	8.321,57	4.400	11.967,43	5,55	3,36	2,72
Parte in proprietà e parte in affitto	4.105	32.898,75	4.663	26.544,41	6.384	31.977,16	8,01	5,69	5,01
<i>In proprietà</i>	<i>-</i>	<i>16.956,77</i>	<i>-</i>	<i>14.462,83</i>	<i>-</i>	<i>16.900,88</i>	<i>4,13</i>	<i>3,10</i>	<i>2,65</i>
<i>In affitto</i>	<i>-</i>	<i>15.941,98</i>	<i>-</i>	<i>12.081,58</i>	<i>-</i>	<i>15.076,28</i>	<i>3,88</i>	<i>2,59</i>	<i>2,36</i>
TOTALE	41.400	135.668,13	47.348	140.506,01	49.274	141.905,62	3,28	2,97	2,88

Tavola 1.3 - Aziende e relativa superficie totale per classe di superficie totale e classe di superficie agricola utilizzata (SAU)
(superficie in ettari)

CLASSI DI SUPERFICIE TOTALE CLASSI DI SAU	ANNI DI CENSIMENTO					
	2000		1990		1982	
	Aziende	Superficie totale	Aziende	Superficie totale	Aziende	Superficie totale
CLASSI DI SUPERFICIE TOTALE						
Senza superficie	-	-	39	-	86	-
Meno di 1 ettaro	13.540	7.699,25	15.552	8.833,45	16.369	9.179,90
1 -- 2	10.601	15.086,41	12.240	17.455,42	12.875	18.539,57
2 -- 3	5.605	13.582,07	6.380	15.453,43	6.732	16.369,03
3 -- 5	4.851	18.473,43	5.876	22.269,47	6.123	23.072,80
5 -- 10	3.999	27.861,86	4.417	30.268,04	4.463	30.405,36
10 -- 20	1.975	27.107,53	1.972	26.733,28	1.877	25.444,90
20 -- 30	535	12.936,77	526	12.671,34	492	11.741,29
30 -- 50	338	12.793,88	276	10.510,00	270	10.122,47
50 -- 100	182	12.051,83	148	9.896,59	140	9.158,66
100 ed oltre	57	11.083,25	55	9.493,01	55	9.023,75
TOTALE	41.683	158.676,28	47.481	163.584,03	49.482	163.057,73
CLASSI DI SAU						
Senza superficie	283	529,72	133	221,81	208	399,39
Meno di 1 ettaro	16.519	11.714,56	19.120	13.344,54	19.514	13.267,35
1 -- 2	9.921	17.191,54	11.389	19.640,22	12.110	20.390,97
2 -- 3	4.797	13.707,89	5.639	15.999,61	6.215	17.280,16
3 -- 5	4.070	17.933,64	4.947	21.666,75	5.245	22.533,90
5 -- 10	3.458	27.134,36	3.742	29.039,15	3.802	29.257,13
10 -- 20	1.702	25.935,86	1.681	25.380,17	1.601	24.220,67
20 -- 30	460	12.356,97	430	11.414,67	402	10.599,86
30 -- 50	285	12.153,32	244	10.504,34	232	9.620,25
50 -- 100	148	10.979,78	116	8.775,84	120	9.194,71
100 ed oltre	40	9.038,64	40	7.596,93	33	6.293,34
TOTALE	41.683	158.676,28	47.481	163.584,03	49.482	163.057,73

Tavola 1.4 - Aziende e relativa superficie investita per le principali coltivazioni praticate (superficie in ettari)

COLTIVAZIONI	ANNI DI CENSIMENTO						SUPERFICIE MEDIA AZIENDALE		
	2000		1990		1982		2000	1990	1982
	Aziende	Superficie investita	Aziende	Superficie investita	Aziende	Superficie investita			
SEMINATIVI	38.879	117.489,68	45.310	118.767,41	46.219	115.423,63	3,02	2,62	2,50
Cereali	32.485	83.519,39	32.834	63.619,22	40.842	85.655,75	2,57	1,94	2,10
<i>Frumento tenero</i>	4.036	8.279,62	7.087	14.211,33	9.929	16.483,74	2,05	2,01	1,66
<i>Frumento duro</i>	527	1.017,50	292	662,53	341	521,39	1,93	2,27	1,53
<i>Orzo</i>	607	907,17	2.301	3.548,74	1.708	1.365,47	1,49	1,54	0,80
<i>Grano turco</i>	30.292	72.471,38	29.120	44.924,65	38.254	67.241,75	2,39	1,54	1,76
<i>Riso</i>	22	129,10	32	105,90	15	13,59	5,87	3,31	0,91
Legumi secchi	59	50,16	84	137,72	31	9,55	0,85	1,64	0,31
Patata	171	323,59	364	514,61	515	318,00	1,89	1,41	0,62
Barbabietola da zucchero	2.481	7.597,33	2.285	6.612,08	1.630	3.545,09	3,06	2,89	2,17
Piante industriali	2.245	9.827,77	13.922	29.335,40	528	411,09	4,38	2,11	0,78
Ortive	1.990	2.809,37	2.786	3.070,29	4.879	2.457,39	1,41	1,10	0,50
Foraggere avvicendate	4.477	9.005,43	7.973	14.046,32	14.366	22.055,88	2,01	1,76	1,54
COLTIVAZIONI LEGNOSE AGRARIE	17.855	10.888,81	27.502	14.539,42	36.352	18.936,40	0,61	0,53	0,52
Vite	16.486	7.715,47	26.422	10.621,89	35.916	15.507,94	0,47	0,40	0,43
<i>per vini DOC e DOCG</i>	656	1.524,86	352	1.180,11	348	1.051,62	2,32	3,35	3,02
<i>per altri vini</i>	16.132	6.179,34	26.187	9.419,15	35.679	14.350,21	0,38	0,36	0,40
<i>per uva da tavola</i>	59	9,88	64	12,12	204	50,74	0,17	0,19	0,25
Olivo	581	277,00	258	123,72	261	91,64	0,48	0,48	0,35
Agrumi	-	-	-	-	-	-	-	-	-
Fruttiferi	1.778	1.927,63	2.181	3.083,66	1.737	2.901,08	1,08	1,41	1,67
Vivai	464	900,50	457	668,16	334	426,35	1,94	1,46	1,28
PRATI PERMANENTI E PASCOLI	3.608	7.289,64	3.555	7.199,18	3.870	7.545,59	2,02	2,03	1,95
SUPERFICIE AGRICOLA UTILIZZATA	41.400	135.668,13	47.348	140.506,01	49.274	141.905,62	3,28	2,97	2,88
ARBORICOLTURA DA LEGNO	2.328	1.394,44	-	-	-	-	0,60	-	-
<i>di cui pioppeti</i>	491	741,15	305	403,04	330	699,33	1,51	1,32	2,12
BOSCHI	2.024	3.310,24	1.742	3.387,03	1.740	3.569,58	1,64	1,94	2,05
SUPERFICIE AGRARIA NON UTILIZZATA	2.569	1.219,34	1.216	851,33	1.876	1.089,05	0,47	0,70	0,58
ALTRA SUPERFICIE	40.436	17.084,13	46.716	18.436,62	47.712	15.794,15	0,42	0,39	0,33
SUPERFICIE TOTALE	41.683	158.676,28	47.442	163.584,03	49.396	163.057,73	3,81	3,45	3,30

Tavola 1.5 - Aziende con irrigazione secondo il tipo di approvvigionamento dell'acqua irrigua ed il sistema di irrigazione

TIPI DI APPROVVIGIONAMENTO SISTEMI DI IRRIGAZIONE	ANNI DI CENSIMENTO		
	2000	1990	1982
APPROVVIGIONAMENTO DELL'ACQUA IRRIGUA	7.791	13.756	6.772
Fonte di approvvigionamento			
<i>Da corsi d'acqua superficiali</i>	5.819	3.740	1.080
<i>Da laghi naturali e laghetti artificiali</i>	43	60	17
<i>Altro</i>	2.320	2.421	1.102
Gestione dell'acqua irrigua			
<i>Da consorzi di irrigazione e di bonifica</i>	5.002	9.257	4.682
<i>Da altre aziende agricole</i>	24	38	21
<i>In altra forma</i>	2.964	26	55
SISTEMI DI IRRIGAZIONE			
Scorrimento superficiale ed infiltrazione laterale	2.507	3.760	3.937
Sommersione	319	104	189
Aspersione (a pioggia)	5.076	10.033	2.774
Goccia	266	192	75
Altro sistema	297	64	19

Tavola 1.6 - Aziende con irrigazione secondo le principali coltivazioni irrigate (superficie in ettari)

COLTIVAZIONI IRRIGATE	ANNI DI CENSIMENTO					
	2000		1990		1982	
	Aziende	Superficie irrigata	Aziende	Superficie irrigata	Aziende	Superficie irrigata
Frumento	274	555,83	15	24,54	-	-
Granoturco da granella	4.569	15.284,78	5.060	11.388,62	3.823	7.180,97
Patata	66	125,42	142	375,89	-	-
Barbabietola da zucchero	323	1.116,63	174	593,09	-	-
Girasole	6	41,72	1	1,55	-	-
Soia	239	1.252,29	1.781	5.508,53	-	-
Ortive	907	1.466,32	1.523	2.367,13	998	1.192,84
Foraggere avvicendate	706	1.935,40	1.733	3.353,87	1.562	2.988,66
Vite	599	530,36	852	421,93	1.157	409,66
Agrumi	-	-	-	-	-	-
Fruttiferi	416	1.075,16	614	1.663,48	339	1.132,13
Altre coltivazioni	2.584	5.268,68	3.778	6.564,31	2.655	6.056,34
TOTALE	7.791	28.652,57	10.330	32.262,94	6.772	18.960,60

Tavola 1.7 - Aziende con allevamenti secondo le principali specie di bestiame

SPECIE DI BESTIAME	ANNI DI CENSIMENTO					
	2000		1990		1982	
	Aziende	Capi	Aziende	Capi	Aziende	Capi
AZIENDE CON ALLEVAMENTI	19.633	-	28.593	-	36.634	-
BOVINI E BUFALINI	4.170	170.292	8.050	224.707	13.735	285.415
<i>Vacche da latte</i>	1.916	34.901	4.986	53.985	9.699	56.217
OVINI	78	6.792	95	7.379	92	4.249
<i>Pecore</i>	68	6.013	88	7.074	85	3.404
CAPRINI	561	2.080	906	2.930	1.411	3.204
<i>Capre</i>	449	1.542	870	2.706	1.196	2.449
EQUINI	816	2.860	1.061	4.473	1.270	4.640
SUINI	2.546	117.760	6.177	102.507	12.157	96.161
<i>Scrofe</i>	75	9.292	151	5.053	331	5.359
CONIGLI	3.499	562.245	7.537	427.849	11.379	272.896
<i>Fattrici</i>	2.414	53.242	5.707	47.665	8.222	46.456
ALLEVAMENTI AVICOLI	17.710	7.761.066	26.469	6.977.318	34.194	4.488.593
<i>Polli da carne</i>	10.075	4.996.658	15.844	4.264.961	18.586	2.491.670
<i>Galline da uova</i>	14.881	1.156.974	23.445	597.116	28.273	758.950
<i>Altri avicoli</i>	3.367	1.607.434	4.805	2.115.241	12.942	1.237.973

Tavola 1.8 - Aziende e relativo numero di giornate di lavoro per categoria di manodopera aziendale e classe di giornate di lavoro aziendale

CATEGORIE DI MANODOPERA AZIENDALE CLASSI DI GIORNATE DI LAVORO AZIENDALE	ANNI DI CENSIMENTO					
	2000		1990		1982	
	Aziende	Giornate di lavoro	Aziende	Giornate di lavoro	Aziende	Giornate di lavoro
CATEGORIE DI MANODOPERA AZIENDALE						
Conduttore	41.414	2.724.063	47.304	3.411.991	49.332	4.284.236
Coniuge	14.579	716.754	21.502	949.437	21.167	1.337.222
Familiari e parenti del conduttore	9.218	851.985	15.567	1.416.492	16.296	1.818.351
Manodopera aziendale a tempo indeterminato	459	156.766	379	182.422	607	305.820
Manodopera aziendale a tempo determinato	631	80.221	1.367	183.977	5.412	471.706
CLASSI DI GIORNATE DI LAVORO AZIENDALE						
Meno di 50	24.377	357.345	25.033	463.383	18.428	437.085
50 -- 100	5.535	359.989	7.037	462.689	9.153	607.116
100 -- 200	4.559	600.293	5.415	728.230	8.038	1.072.103
200 -- 300	2.217	513.150	3.032	716.783	4.646	1.102.914
300 -- 500	2.968	1.077.028	4.001	1.490.793	5.148	1.905.134
500 -- 1000	1.683	1.124.493	2.562	1.691.895	3.501	2.271.060
1000 -- 2500	327	424.944	376	491.965	537	694.388
2500 ed oltre	17	72.547	25	98.581	31	127.535
TOTALE	41.683	4.529.789	47.481	6.144.319	49.482	8.217.335

Tavola 1.9 - Aziende con abitazioni

ABITAZIONI	ANNI DI CENSIMENTO					
	2000		1990		1982	
	Aziende	Numero abitazioni	Aziende	Numero abitazioni	Aziende	Numero abitazioni
AZIENDE CON ABITAZIONI	37.287	46.848	44.493	54.067	47.114	53.907
Occupate	35.938	41.507	43.288	49.374	46.194	50.428
<i>dal conduttore, familiari e parenti</i>	35.555	-	43.031	48.462	45.879	49.064
<i>da altra manodopera aziendale</i>	67	-	89	125	157	254
<i>da altre persone</i>	586	-	653	787	910	1.110
Non occupate	4.872	5.341	4.357	4.693	3.262	3.479
Aziende che praticano agriturismo	156	-	19	-	81	-

Tavola 1.10 - Aziende che utilizzano mezzi meccanici nel complesso e numero di mezzi di proprietà dell'azienda

MEZZI MECCANICI	ANNI DI CENSIMENTO					
	2000		1990		1982	
	Aziende in complesso	Numero mezzi di proprietà	Aziende in complesso	Numero mezzi di proprietà	Aziende in complesso	Numero mezzi di proprietà
AZIENDE CHE UTILIZZANO MEZZI MECCANICI	39.955	-	46.683	-	48.569	-
Trattrici	36.443	30.186	43.288	29.757	44.217	26.974
<i>Di potenza inferiore a 40 kw</i>	12.665	12.156	17.156	16.038	19.046	16.064
<i>Da 40 Kw a meno di 60 Kw</i>	17.221	10.309	15.790	8.931	15.259	6.731
<i>Oltre 60 Kw</i>	25.645	7.721	31.223	4.788	24.288	4.179
Motocoltivatori, motozappe, motofresatrici e motofalciatrici	23.798	26.052	28.822	31.259	31.266	27.465
Mietitrebbiatrici	29.998	465	36.328	390	31.257	444
Macchine per la raccolta automatizzata di:						
<i>Patata</i>	80	58	148	78	90	48
<i>Barbabietola da zucchero</i>	1.708	42	1.878	71	926	254
Apparecchi meccanici per l'irrorazione di prodotti fitoiatrici	21.976	9.901	29.603	13.923	25.221	15.291
Macchine per la fertilizzazione	24.922	6.829	28.001	6.711	21.307	4.745
Altri mezzi meccanici	12.626	-	39.997	-	36.144	-

Capitolo 2 – Dati provinciali (Universo Italia)

Tavola 2.1 - Aziende, relativa superficie totale e numero di giornate di lavoro effettuate nell'azienda per classe di superficie totale e forma giuridica (superficie in ettari)

FORME GIURIDICHE	CLASSI DI SUPERFICIE TOTALE									Totale
	Meno di 1	1 -- 2	2 -- 5	5 -- 10	10 -- 20	20 - 30	30 -- 50	50 -- 100	100 ed oltre	
AZIENDE										
Azienda individuale	13.444	10.499	10.280	3.836	1.785	434	254	120	31	40.683
Comunanza o affittanza collettiva	27	20	27	13	11	5	1	-	-	104
Società di persone e di capitali	64	76	138	143	172	93	82	58	26	852
<i>Semplice</i>	36	38	86	115	147	79	69	48	20	638
<i>In nome collettivo</i>	5	5	14	6	7	7	1	2	1	48
<i>A responsabilità limitata</i>	6	9	15	7	7	2	6	2	2	56
<i>In accomandita semplice</i>	1	7	7	9	9	4	6	6	3	52
<i>In accomandita per azioni</i>	-	-	-	1	-	-	-	-	-	1
<i>Per azioni</i>	-	2	2	3	1	1	-	-	-	9
<i>Altro tipo</i>	16	15	14	2	1	-	-	-	-	48
Società cooperativa	1	3	4	3	3	1	1	-	-	16
Associazione di produttori	-	-	-	-	1	-	-	-	-	1
Ente pubblico	2	3	6	4	2	2	-	4	-	23
<i>Stato</i>	-	-	2	-	-	-	-	1	-	3
<i>Regione</i>	-	-	-	-	-	-	-	-	-	-
<i>Provincia</i>	-	-	-	-	-	1	-	-	-	1
<i>Comune</i>	-	-	1	2	-	-	-	1	-	4
<i>Comunità montana</i>	-	-	-	-	-	-	-	-	-	-
<i>Altro</i>	2	3	3	2	2	1	-	2	-	15
Altra forma giuridica	2	-	1	-	1	-	-	-	-	4
<i>Consorzio</i>	-	-	-	-	-	-	-	-	-	-
<i>Altro tipo forma giuridica</i>	2	-	1	-	1	-	-	-	-	4
TOTALE	13.540	10.601	10.456	3.999	1.975	535	338	182	57	41.683
SUPERFICIE TOTALE										
Azienda individuale	7.640,55	14.939,25	31.480,97	26.672,07	24.390,77	10.443,89	9.568,58	7.836,40	4.986,76	137.959,24
Comunanza o affittanza collettiva	15,49	27,89	85,00	96,20	159,07	124,70	34,13	-	-	542,48
Società di persone e di capitali	39,97	110,05	451,68	1.035,34	2.456,86	2.296,99	3.158,83	3.929,96	6.096,49	19.576,17
<i>Semplice</i>	22,20	55,19	289,87	832,73	2.087,15	1.961,20	2.645,26	3.321,00	4.114,96	15.329,56
<i>In nome collettivo</i>	3,35	7,72	42,02	42,00	104,51	170,98	32,73	138,30	121,37	662,98
<i>A responsabilità limitata</i>	3,78	12,89	53,10	51,02	93,00	41,84	238,84	121,30	1.213,05	1.828,82
<i>In accomandita semplice</i>	0,80	9,91	23,91	67,69	143,45	97,88	242,00	349,36	647,11	1.582,11
<i>In accomandita per azioni</i>	-	-	-	9,40	-	-	-	-	-	9,40
<i>Per azioni</i>	-	3,18	6,84	21,48	10,30	25,09	-	-	-	66,89
<i>Altro tipo</i>	9,84	21,16	35,94	11,02	18,45	-	-	-	-	96,41
Società cooperativa	0,79	4,44	13,78	24,79	50,08	24,00	32,34	-	-	150,22
Associazione di produttori	-	-	-	-	11,17	-	-	-	-	11,17
Ente pubblico	1,29	4,78	19,77	33,46	26,12	47,19	-	285,47	-	418,08
<i>Stato</i>	-	-	6,50	-	-	-	-	52,41	-	58,91
<i>Regione</i>	-	-	-	-	-	-	-	-	-	-
<i>Provincia</i>	-	-	-	-	-	20,35	-	-	-	20,35
<i>Comune</i>	-	-	2,24	18,61	-	-	-	78,76	-	99,61
<i>Comunità montana</i>	-	-	-	-	-	-	-	-	-	-
<i>Altro</i>	1,29	4,78	11,03	14,85	26,12	26,84	-	154,30	-	239,21
Altra forma giuridica	1,16	-	4,30	-	13,46	-	-	-	-	18,92
<i>Consorzio</i>	-	-	-	-	-	-	-	-	-	-
<i>Altro tipo forma giuridica</i>	1,16	-	4,30	-	13,46	-	-	-	-	18,92
TOTALE	7.699,25	15.086,41	32.055,50	27.861,86	27.107,53	12.936,77	12.793,88	12.051,83	11.083,25	158.676,28

Tavola 2.1 segue - Aziende, relativa superficie totale e numero di giornate di lavoro effettuate nell'azienda per classe di superficie totale e forma giuridica (superficie in ettari)

FORME GIURIDICHE	CLASSI DI SUPERFICIE TOTALE									Totale
	Meno di 1	1 -- 2	2 -- 5	5 -- 10	10 -- 20	20 - 30	30 -- 50	50 -- 100	100 ed oltre	
	GIORNATE DI LAVORO AZIENDALE									
Azienda individuale	450.645	591.675	1.195.427	908.053	596.497	151.409	99.940	58.122	22.748	4.074.516
Comunanza o affittanza collettiva	1.046	2.399	3.466	2.187	5.548	1.465	350	-	-	16.461
Società di persone e di capitali	10.841	11.460	32.079	60.491	95.078	62.738	59.933	41.827	39.337	413.784
<i>Semplice</i>	7.747	8.744	26.403	57.862	93.320	59.202	54.390	38.204	27.611	373.483
<i>In nome collettivo</i>	2.180	785	1.910	1.712	1.126	70	1	510	1.150	9.444
<i>A responsabilità limitata</i>	514	758	1.674	751	270	20	1.602	1.341	4.876	11.806
<i>In accomandita semplice</i>	240	901	1.630	90	351	1.214	3.940	1.772	5.700	15.838
<i>In accomandita per azioni</i>	-	-	-	1	-	-	-	-	-	1
<i>Per azioni</i>	-	122	322	55	1	2.232	-	-	-	2.732
<i>Altro tipo</i>	160	150	140	20	10	-	-	-	-	480
Società cooperativa	5.880	2.130	3.215	4.396	984	1.500	508	-	-	18.613
Associazione di produttori	-	-	-	-	10	-	-	-	-	10
Ente pubblico	11	27	1.552	580	20	450	-	2.515	-	5.155
<i>Stato</i>	-	-	1.512	-	-	-	-	570	-	2.082
<i>Regione</i>	-	-	-	-	-	-	-	-	-	-
<i>Provincia</i>	-	-	-	-	-	10	-	-	-	10
<i>Comune</i>	-	-	10	60	-	-	-	10	-	80
<i>Comunità montana</i>	-	-	-	-	-	-	-	-	-	-
<i>Altro</i>	11	27	30	520	20	440	-	1.935	-	2.983
Altra forma giuridica	20	-	10	-	1.220	-	-	-	-	1.250
<i>Consorzio</i>	-	-	-	-	-	-	-	-	-	-
<i>Altro tipo forma giuridica</i>	20	-	10	-	1.220	-	-	-	-	1.250
TOTALE	468.443	607.691	1.235.749	975.707	699.357	217.562	160.731	102.464	62.085	4.529.789

Tavola 2.2 - Aziende, relativa superficie totale e numero di giornate di lavoro effettuate nell'azienda per classe di superficie totale e forma di conduzione (superficie in ettari)

FORME DI CONDUZIONE	CLASSI DI SUPERFICIE TOTALE									Totale
	Meno di 1	1 -- 2	2-- 5	5 -- 10	10 -- 20	20 -- 30	30 -- 50	50 -- 100	100 ed oltre	
AZIENDE										
Conduzione diretta del coltivatore	10.939	8.496	8.950	3.646	1.817	464	277	134	36	34.759
Con solo manodopera familiare	10.875	8.407	8.816	3.523	1.697	421	235	101	17	34.092
Con manodopera familiare prevalente	48	72	105	103	101	33	31	16	8	517
Con manodopera extrafamiliare prevalente	16	17	29	20	19	10	11	17	11	150
Conduzione con salariati	2.600	2.101	1.504	353	155	70	61	47	21	6.912
Conduzione a colonia parziaria appoderata	1	4	2	-	1	1	-	1	-	10
Altra forma di conduzione	-	-	-	-	2	-	-	-	-	2
TOTALE	13.540	10.601	10.456	3.999	1.975	535	338	182	57	41.683
SUPERFICIE TOTALE										
Conduzione diretta del coltivatore	6.117,65	12.139,91	27.666,68	25.453,38	24.883,81	11.201,04	10.430,46	8.901,80	5.948,43	132.743,16
Con solo manodopera familiare	6.080,36	12.013,09	27.221,68	24.584,34	23.181,41	10.180,21	8.846,13	6.555,68	2.405,32	121.068,22
Con manodopera familiare prevalente	27,91	103,05	345,57	733,61	1.438,80	777,99	1.155,99	1.112,32	1.225,69	6.920,93
Con manodopera extrafamiliare prevalente	9,38	23,77	99,43	135,43	263,60	242,84	428,34	1.233,80	2.317,42	4.754,01
Conduzione con salariati	1.581,15	2.941,58	4.384,48	2.408,48	2.177,92	1.710,70	2.363,42	3.093,82	5.134,82	25.796,37
Conduzione a colonia parziaria appoderata	0,45	4,92	4,34	-	18,03	25,03	-	56,21	-	108,98
Altra forma di conduzione	-	-	-	-	27,77	-	-	-	-	27,77
TOTALE	7.699,25	15.086,41	32.055,50	27.861,86	27.107,53	12.936,77	12.793,88	12.051,83	11.083,25	158.676,28
GIORNATE DI LAVORO AZIENDALE										
Conduzione diretta del coltivatore	435.966	572.408	1.183.997	942.923	679.401	207.747	142.581	86.787	33.922	4.285.732
Con solo manodopera familiare	431.414	545.439	1.129.794	862.578	596.551	171.235	107.175	57.766	10.915	3.912.867
Con manodopera familiare prevalente	3.689	22.975	39.932	51.604	67.453	28.353	24.573	14.069	9.279	261.927
Con manodopera extrafamiliare prevalente	863	3.994	14.271	28.741	15.397	8.159	10.833	14.952	13.728	110.938
Conduzione con salariati	32.467	35.162	51.602	32.784	18.711	9.814	18.150	15.667	28.163	242.520
Conduzione a colonia parziaria appoderata	10	121	150	-	15	1	-	10	-	307
Altra forma di conduzione	-	-	-	-	1.230	-	-	-	-	1.230
TOTALE	468.443	607.691	1.235.749	975.707	699.357	217.562	160.731	102.464	62.085	4.529.789

Tavola 2.3 - Aziende, relativa superficie agricola utilizzata (SAU) e numero di giornate di lavoro effettuate nell'azienda per classe di superficie agricola utilizzata e forma giuridica (superficie in ettari)

	CLASSI DI SUPERFICIE AGRICOLA UTILIZZATA									
FORME GIURIDICHE	Meno di 1	1 -- 2	2 -- 5	5 -- 10	10 -- 20	20--30	30 -- 50	50 -- 100	100 ed oltre	Totale
AZIENDE										
Azienda individuale	16.395	9.807	8.699	3.303	1.522	369	204	92	23	40.414
Comunanza o affittanza collettiva	34	18	23	13	9	5	1	-	-	103
Società di persone e di capitali	82	90	131	137	167	85	79	53	17	841
<i>Semplice</i>	44	44	91	115	141	74	65	46	13	633
<i>In nome collettivo</i>	4	9	13	4	8	6	-	3	-	47
<i>A responsabilità limitata</i>	10	8	12	7	5	3	5	-	2	52
<i>In accomandita semplice</i>	3	8	6	7	12	1	9	4	2	52
<i>In accomandita per azioni</i>	-	-	-	1	-	-	-	-	-	1
<i>Per azioni</i>	-	3	2	2	-	1	-	-	-	8
<i>Altro tipo</i>	21	18	7	1	1	-	-	-	-	48
Società cooperativa	2	3	4	1	3	1	-	-	-	14
Associazione di produttori	-	-	-	1	-	-	-	-	-	1
Ente pubblico	4	3	9	3	-	-	1	3	-	23
<i>Stato</i>	-	-	2	-	-	-	1	-	-	3
<i>Regione</i>	-	-	-	-	-	-	-	-	-	-
<i>Provincia</i>	-	-	-	1	-	-	-	-	-	1
<i>Comune</i>	-	1	-	2	-	-	-	1	-	4
<i>Comunità montana</i>	-	-	-	-	-	-	-	-	-	-
<i>Altro</i>	4	2	7	-	-	-	-	2	-	15
Altra forma giuridica	2	-	1	-	1	-	-	-	-	4
<i>Consorzio</i>	-	-	-	-	-	-	-	-	-	-
<i>Altro tipo forma giuridica</i>	2	-	1	-	1	-	-	-	-	4
TOTALE	16.519	9.921	8.867	3.458	1.702	460	285	148	40	41.400
SUPERFICIE AGRICOLA UTILIZZATA										
Azienda individuale	8.177,46	13.740,63	26.411,31	22.797,29	20.712,84	8.889,85	7.838,12	6.015,96	3.665,53	118.248,99
Comunanza o affittanza collettiva	17,82	24,91	68,92	96,99	123,86	115,77	32,00	-	-	480,27
Società di persone e di capitali	45,05	128,41	449,15	997,22	2.339,67	2.058,03	2.984,53	3.688,52	3.827,52	16.518,10
<i>Semplice</i>	23,99	63,75	318,59	835,46	1.961,79	1.798,66	2.426,02	3.243,90	3.033,33	13.705,49
<i>In nome collettivo</i>	1,67	13,55	39,92	28,69	111,41	140,91	-	196,59	-	532,74
<i>A responsabilità limitata</i>	6,43	11,20	41,60	55,83	64,15	67,89	192,80	-	405,22	845,12
<i>In accomandita semplice</i>	1,78	9,22	18,57	47,67	185,57	26,57	365,71	248,03	388,97	1.292,09
<i>In accomandita per azioni</i>	-	-	-	9,20	-	-	-	-	-	9,20
<i>Per azioni</i>	-	3,95	8,37	14,89	-	24,00	-	-	-	51,21
<i>Altro tipo</i>	11,18	26,74	22,10	5,48	16,75	-	-	-	-	82,25
Società cooperativa	0,58	3,33	10,07	8,30	39,20	26,94	-	-	-	88,42
Associazione di produttori	-	-	-	9,50	-	-	-	-	-	9,50
Ente pubblico	2,01	4,91	26,12	23,85	-	-	37,88	213,79	-	308,56
<i>Stato</i>	-	-	4,54	-	-	-	37,88	-	-	42,42
<i>Regione</i>	-	-	-	-	-	-	-	-	-	-
<i>Provincia</i>	-	-	-	8,40	-	-	-	-	-	8,40
<i>Comune</i>	-	1,84	-	15,45	-	-	-	74,24	-	91,53
<i>Comunità montana</i>	-	-	-	-	-	-	-	-	-	-
<i>Altro</i>	2,01	3,07	21,58	-	-	-	-	139,55	-	166,21
Altra forma giuridica	0,95	-	2,88	-	10,46	-	-	-	-	14,29
<i>Consorzio</i>	-	-	-	-	-	-	-	-	-	-
<i>Altro tipo forma giuridica</i>	0,95	-	2,88	-	10,46	-	-	-	-	14,29
TOTALE	8.243,87	13.902,19	26.968,45	23.933,15	23.226,03	11.090,59	10.892,53	9.918,27	7.493,05	135.668,13

Tavola 2.3 segue - Aziende, relativa superficie agricola utilizzata (SAU) e numero di giornate di lavoro effettuate nell'azienda per classe di superficie agricola utilizzata e forma giuridica (superficie in ettari)

FORME GIURIDICHE	CLASSI DI SUPERFICIE AGRICOLA UTILIZZATA									Totale
	Meno di 1	1 -- 2	2 -- 5	5 -- 10	10 -- 20	20--30	30 -- 50	50 -- 100	100 ed oltre	
	GIORNATE DI LAVORO AZIENDALE									
Azienda individuale	624.279	628.860	1.166.526	843.471	524.490	131.571	80.769	47.324	17.276	4.064.566
Comunanza o affittanza collettiva	2.448	1.298	3.308	2.754	4.833	1.465	350	-	-	16.456
Società di persone e di capitali	12.120	17.227	31.772	65.117	92.497	58.546	58.167	44.821	29.740	410.007
Semplice	10.436	12.557	28.943	62.573	89.739	55.399	51.433	38.614	22.651	372.345
In nome collettivo	250	1.295	1.430	1.692	1.136	51	-	1.660	-	7.514
A responsabilità limitata	874	570	1.034	760	50	861	2.082	-	4.876	11.107
In accomandita semplice	350	2.191	250	70	1.562	3	4.652	4.547	2.213	15.838
In accomandita per azioni	-	-	-	1	-	-	-	-	-	1
Per azioni	-	434	45	11	-	2.232	-	-	-	2.722
Altro tipo	210	180	70	10	10	-	-	-	-	480
Società cooperativa	6.180	2.890	4.536	10	2.474	508	-	-	-	16.598
Associazione di produttori	-	-	-	10	-	-	-	-	-	10
Ente pubblico	23	35	2.512	70	-	-	570	1.945	-	5.155
Stato	-	-	1.512	-	-	-	570	-	-	2.082
Regione	-	-	-	-	-	-	-	-	-	-
Provincia	-	-	-	10	-	-	-	-	-	10
Comune	-	10	-	60	-	-	-	10	-	80
Comunità montana	-	-	-	-	-	-	-	-	-	-
Altro	23	25	1.000	-	-	-	-	1.935	-	2.983
Altra forma giuridica	20	-	10	-	1.220	-	-	-	-	1.250
Consorzio	-	-	-	-	-	-	-	-	-	-
Altro tipo forma giuridica	20	-	10	-	1.220	-	-	-	-	1.250
TOTALE	645.070	650.310	1.208.664	911.432	625.514	192.090	139.856	94.090	47.016	4.514.042

Tavola 2.4 - Aziende, relativa superficie agricola utilizzata (SAU) e numero di giornate di lavoro effettuate nell'azienda per classe di superficie agricola utilizzata e forma di conduzione (superficie in ettari)

FORME DI CONDUZIONE	CLASSI DI SUPERFICIE AGRICOLA UTILIZZATA									Totale
	Meno di 1	1 -- 2	2 -- 5	5 -- 10	10 -- 20	20 -- 30	30 -- 50	50 -- 100	100 ed oltre	
AZIENDE										
Conduzione diretta del coltivatore	13.385	7.977	7.647	3.177	1.556	398	225	110	26	34.501
<i>Con solo manodopera familiare</i>	<i>13.287</i>	<i>7.892</i>	<i>7.500</i>	<i>3.062</i>	<i>1.458</i>	<i>362</i>	<i>189</i>	<i>81</i>	<i>11</i>	<i>33.842</i>
<i>Con manodopera familiare prevalente</i>	<i>72</i>	<i>70</i>	<i>119</i>	<i>95</i>	<i>83</i>	<i>26</i>	<i>26</i>	<i>12</i>	<i>8</i>	<i>511</i>
<i>Con manodopera extrafamiliare prevalente</i>	<i>26</i>	<i>15</i>	<i>28</i>	<i>20</i>	<i>15</i>	<i>10</i>	<i>10</i>	<i>17</i>	<i>7</i>	<i>148</i>
Conduzione con salariati	3.129	1.942	1.219	281	144	62	60	37	14	6.888
Conduzione a colonia parziaria appoderata	5	1	1	-	1	-	-	1	-	9
Altra forma di conduzione	-	1	-	-	1	-	-	-	-	2
TOTALE	16.519	9.921	8.867	3.458	1.702	460	285	148	40	41.400
SUPERFICIE AGRICOLA UTILIZZATA										
Conduzione diretta del coltivatore	6.532,69	11.223,40	23.418,69	22.021,65	21.164,54	9.565,55	8.519,22	7.330,46	4.366,38	114.142,58
<i>Con solo manodopera familiare</i>	<i>6.484,98</i>	<i>11.107,38</i>	<i>22.934,99</i>	<i>21.199,52</i>	<i>19.774,77</i>	<i>8.706,17</i>	<i>7.139,74</i>	<i>5.234,23</i>	<i>1.674,45</i>	<i>104.256,23</i>
<i>Con manodopera familiare prevalente</i>	<i>36,62</i>	<i>97,95</i>	<i>399,04</i>	<i>686,13</i>	<i>1.186,91</i>	<i>616,02</i>	<i>971,92</i>	<i>804,14</i>	<i>1.041,00</i>	<i>5.839,73</i>
<i>Con manodopera extrafamiliare prevalente</i>	<i>11,09</i>	<i>18,07</i>	<i>84,66</i>	<i>136,00</i>	<i>202,86</i>	<i>243,36</i>	<i>407,56</i>	<i>1.292,09</i>	<i>1.650,93</i>	<i>4.046,62</i>
Conduzione con salariati	1.707,18	2.675,74	3.547,66	1.911,50	2.034,87	1.525,04	2.373,31	2.536,24	3.126,67	21.438,21
Conduzione a colonia parziaria appoderata	4,00	1,60	2,10	-	16,16	-	-	51,57	-	75,43
Altra forma di conduzione	-	1,45	-	-	10,46	-	-	-	-	11,91
TOTALE	8.243,87	13.902,19	26.968,45	23.933,15	23.226,03	11.090,59	10.892,53	9.918,27	7.493,05	135.668,13
GIORNATE DI LAVORO AZIENDALE										
Conduzione diretta del coltivatore	605.362	610.569	1.158.951	890.655	604.284	182.078	118.661	76.390	28.212	4.275.162
<i>Con solo manodopera familiare</i>	<i>592.343</i>	<i>584.210</i>	<i>1.096.256</i>	<i>802.088</i>	<i>533.545</i>	<i>148.722</i>	<i>90.244</i>	<i>49.319</i>	<i>8.290</i>	<i>3.905.017</i>
<i>Con manodopera familiare prevalente</i>	<i>11.417</i>	<i>21.140</i>	<i>49.427</i>	<i>54.601</i>	<i>60.667</i>	<i>24.388</i>	<i>17.615</i>	<i>11.295</i>	<i>9.279</i>	<i>259.829</i>
<i>Con manodopera extrafamiliare prevalente</i>	<i>1.602</i>	<i>5.219</i>	<i>13.268</i>	<i>33.966</i>	<i>10.072</i>	<i>8.968</i>	<i>10.802</i>	<i>15.776</i>	<i>10.643</i>	<i>110.316</i>
Conduzione con salariati	39.577	39.631	49.663	20.777	19.995	10.012	21.195	17.690	18.804	237.344
Conduzione a colonia parziaria appoderata	131	100	50	-	15	-	-	10	-	306
Altra forma di conduzione	-	10	-	-	1.220	-	-	-	-	1.230
TOTALE	645.070	650.310	1.208.664	911.432	625.514	192.090	139.856	94.090	47.016	4.514.042

Tavola 2.5 - Aziende e relativa superficie totale per classe di superficie totale, forma di conduzione, titolo di possesso dei terreni e zona altimetrica (superficie in ettari) - TOTALE

FORME DI CONDUZIONE TITOLI DI POSSESSO DEI TERRENI	CLASSI DI SUPERFICIE TOTALE								Totale
	Meno di 1	1 -- 2	2 -- 5	5 -- 10	10 -- 20	20 -- 50	50 -- 100	100 ed oltre	
AZIENDE									
Solo in proprietà	10.273	7.540	7.338	2.543	1.067	371	49	11	29.192
Solo in affitto	124	147	200	132	66	28	6	1	704
Solo in uso gratuito	141	108	78	25	9	2	-	-	363
Parte in proprietà e parte in affitto	137	288	705	593	451	203	42	5	2.424
Parte in proprietà e parte in uso gratuito	199	305	445	179	74	30	3	-	1.235
Parte in affitto e parte in uso gratuito	-	7	12	10	1	3	-	-	33
Parte in proprietà, parte in affitto e parte in uso gratuito	1	12	38	41	29	19	1	-	141
Con solo manodopera familiare	10.875	8.407	8.816	3.523	1.697	656	101	17	34.092
Solo in proprietà	44	61	76	64	48	43	5	3	344
Solo in affitto	1	5	9	7	9	-	1	-	32
Solo in uso gratuito	-	1	-	1	-	-	-	-	2
Parte in proprietà e parte in affitto	1	3	15	24	33	17	9	5	107
Parte in proprietà e parte in uso gratuito	2	1	5	4	8	3	1	-	24
Parte in affitto e parte in uso gratuito	-	1	-	-	-	-	-	-	1
Parte in proprietà, parte in affitto e parte in uso gratuito	-	-	-	3	3	1	-	-	7
Con manodopera familiare prevalente	48	72	105	103	101	64	16	8	517
Solo in proprietà	16	14	19	14	11	11	8	6	99
Solo in affitto	-	-	2	1	1	-	3	-	7
Parte in proprietà e parte in affitto	-	1	7	4	6	9	6	5	38
Parte in proprietà e parte in uso gratuito	-	2	1	-	-	-	-	-	3
Parte in affitto e parte in uso gratuito	-	-	-	1	1	-	-	-	2
Parte in proprietà, parte in affitto e parte in uso gratuito	-	-	-	-	-	1	-	-	1
Con manodopera extrafamiliare prevalente	16	17	29	20	19	21	17	11	150
Solo in proprietà	2.450	1.911	1.339	299	122	101	30	10	6.262
Solo in affitto	31	27	31	15	10	8	6	2	130
Solo in uso gratuito	27	43	20	5	-	1	-	-	96
Parte in proprietà e parte in affitto	53	64	65	22	17	17	8	8	254
Parte in proprietà e parte in uso gratuito	37	55	48	10	6	3	2	-	161
Parte in affitto e parte in uso gratuito	1	-	-	1	-	-	-	-	2
Parte in proprietà, parte in affitto e parte in uso gratuito	1	1	1	1	-	1	1	1	7
Conduzione con salariati	2.600	2.101	1.504	353	155	131	47	21	6.912
Solo in proprietà	1	4	-	-	1	1	1	-	8
Solo in affitto	-	-	1	-	-	-	-	-	1
Parte in proprietà e parte in affitto	-	-	1	-	-	-	-	-	1
Conduzione a colonia parziaria appoderata	1	4	2	-	1	1	1	-	10
Solo in proprietà	-	-	-	-	2	-	-	-	2
Altra forma di conduzione	-	-	-	-	2	-	-	-	2
Solo in proprietà	12.784	9.530	8.772	2.920	1.251	527	93	30	35.907
Solo in affitto	156	179	243	155	86	36	16	3	874
Solo in uso gratuito	168	152	98	31	9	3	-	-	461
Parte in proprietà e parte in affitto	191	356	793	643	507	246	65	23	2.824
Parte in proprietà e parte in uso gratuito	238	363	499	193	88	36	6	-	1.423
Parte in affitto e parte in uso gratuito	1	8	12	12	2	3	-	-	38
Parte in proprietà, parte in affitto e parte in uso gratuito	2	13	39	45	32	22	2	1	156
TOTALE	13.540	10.601	10.456	3.999	1.975	873	182	57	41.683

Tavola 2.5 segue - Aziende e relativa superficie totale per classe di superficie totale, forma di conduzione, titolo di possesso dei terreni e zona altimetrica (superficie in ettari) - COLLINA

FORME DI CONDUZIONE TITOLI DI POSSESSO DEI TERRENI	CLASSI DI SUPERFICIE TOTALE								Totale
	Meno di 1	1 -- 2	2 -- 5	5 -- 10	10 -- 20	20 -- 50	50 -- 100	100 ed oltre	
AZIENDE									
Solo in proprietà	829	623	616	228	103	18	1	2	2.420
Solo in affitto	13	13	25	17	7	3	-	-	78
Solo in uso gratuito	11	11	5	1	-	-	-	-	28
Parte in proprietà e parte in affitto	30	31	99	62	48	14	2	-	286
Parte in proprietà e parte in uso gratuito	14	25	34	13	5	2	-	-	93
Parte in affitto e parte in uso gratuito	-	-	1	1	-	1	-	-	3
Parte in proprietà, parte in affitto e parte in uso gratuito	-	-	5	6	1	-	-	-	12
Con solo manodopera familiare	897	703	785	328	164	38	3	2	2.920
Solo in proprietà	13	11	27	35	18	5	-	-	109
Solo in affitto	-	1	2	2	3	-	-	-	8
Solo in uso gratuito	-	1	-	-	-	-	-	-	1
Parte in proprietà e parte in affitto	-	-	6	10	10	5	2	1	34
Parte in proprietà e parte in uso gratuito	1	-	-	2	2	1	-	-	6
Parte in affitto e parte in uso gratuito	-	-	-	-	-	-	-	-	-
Parte in proprietà, parte in affitto e parte in uso gratuito	-	-	-	3	2	-	-	-	5
Con manodopera familiare prevalente	14	13	35	52	35	11	2	1	163
Solo in proprietà	10	9	12	8	3	3	-	1	46
Solo in affitto	-	-	-	-	-	-	-	-	-
Parte in proprietà e parte in affitto	-	-	1	-	1	3	-	-	5
Parte in proprietà e parte in uso gratuito	-	1	-	-	-	-	-	-	1
Parte in affitto e parte in uso gratuito	-	-	-	-	-	-	-	-	-
Parte in proprietà, parte in affitto e parte in uso gratuito	-	-	-	-	-	-	-	-	-
Con manodopera extrafamiliare prevalente	10	10	13	8	4	6	-	1	52
Solo in proprietà	81	62	50	30	18	9	6	2	258
Solo in affitto	5	1	5	1	1	1	-	-	14
Solo in uso gratuito	-	1	1	-	-	-	-	-	2
Parte in proprietà e parte in affitto	20	5	5	2	3	2	-	1	38
Parte in proprietà e parte in uso gratuito	-	1	1	1	1	-	1	-	5
Parte in affitto e parte in uso gratuito	-	-	-	-	-	-	-	-	-
Parte in proprietà, parte in affitto e parte in uso gratuito	-	-	-	-	-	-	-	-	-
Conduzione con salariati	106	70	62	34	23	12	7	3	317
Solo in proprietà	-	-	-	-	-	1	-	-	1
Solo in affitto	-	-	-	-	-	-	-	-	-
Parte in proprietà e parte in affitto	-	-	-	-	-	-	-	-	-
Conduzione a colonia parziaria appoderata	-	-	-	-	-	1	-	-	1
Solo in proprietà	-	-	-	-	1	-	-	-	1
Altra forma di conduzione	-	-	-	-	1	-	-	-	1
Solo in proprietà	933	705	705	301	143	36	7	5	2.835
Solo in affitto	18	15	32	20	11	4	-	-	100
Solo in uso gratuito	11	13	6	1	-	-	-	-	31
Parte in proprietà e parte in affitto	50	36	111	74	62	24	4	2	363
Parte in proprietà e parte in uso gratuito	15	27	35	16	8	3	1	-	105
Parte in affitto e parte in uso gratuito	-	-	1	1	-	1	-	-	3
Parte in proprietà, parte in affitto e parte in uso gratuito	-	-	5	9	3	-	-	-	17
TOTALE	1.027	796	895	422	227	68	12	7	3.454

Tavola 2.5 segue - Aziende e relativa superficie totale per classe di superficie totale, forma di conduzione, titolo di possesso dei terreni e zona altimetrica (superficie in ettari) - PIANURA

FORME DI CONDUZIONE TITOLI DI POSSESSO DEI TERRENI	CLASSI DI SUPERFICIE TOTALE								Totale
	Meno di 1	1 -- 2	2 -- 5	5 -- 10	10 -- 20	20 -- 50	50 -- 100	100 ed oltre	
AZIENDE									
Solo in proprietà	9.444	6.917	6.722	2.315	964	353	48	9	26.772
Solo in affitto	111	134	175	115	59	25	6	1	626
Solo in uso gratuito	130	97	73	24	9	2	-	-	335
Parte in proprietà e parte in affitto	107	257	606	531	403	189	40	5	2.138
Parte in proprietà e parte in uso gratuito	185	280	411	166	69	28	3	-	1.142
Parte in affitto e parte in uso gratuito	-	7	11	9	1	2	-	-	30
Parte in proprietà, parte in affitto e parte in uso gratuito	1	12	33	35	28	19	1	-	129
Con solo manodopera familiare	9.978	7.704	8.031	3.195	1.533	618	98	15	31.172
Solo in proprietà	31	50	49	29	30	38	5	3	235
Solo in affitto	1	4	7	5	6	-	1	-	24
Solo in uso gratuito	-	-	-	1	-	-	-	-	1
Parte in proprietà e parte in affitto	1	3	9	14	23	12	7	4	73
Parte in proprietà e parte in uso gratuito	1	1	5	2	6	2	1	-	18
Parte in affitto e parte in uso gratuito	-	1	-	-	-	-	-	-	1
Parte in proprietà, parte in affitto e parte in uso gratuito	-	-	-	-	1	1	-	-	2
Con manodopera familiare prevalente	34	59	70	51	66	53	14	7	354
Solo in proprietà	6	5	7	6	8	8	8	5	53
Solo in affitto	-	-	2	1	1	-	3	-	7
Parte in proprietà e parte in affitto	-	1	6	4	5	6	6	5	33
Parte in proprietà e parte in uso gratuito	-	1	1	-	-	-	-	-	2
Parte in affitto e parte in uso gratuito	-	-	-	1	1	-	-	-	2
Parte in proprietà, parte in affitto e parte in uso gratuito	-	-	-	-	-	1	-	-	1
Con manodopera extrafamiliare prevalente	6	7	16	12	15	15	17	10	98
Solo in proprietà	2.369	1.849	1.289	269	104	92	24	8	6.004
Solo in affitto	26	26	26	14	9	7	6	2	116
Solo in uso gratuito	27	42	19	5	-	1	-	-	94
Parte in proprietà e parte in affitto	33	59	60	20	14	15	8	7	216
Parte in proprietà e parte in uso gratuito	37	54	47	9	5	3	1	-	156
Parte in affitto e parte in uso gratuito	1	-	-	1	-	-	-	-	2
Parte in proprietà, parte in affitto e parte in uso gratuito	1	1	1	1	-	1	1	1	7
Conduzione con salariati	2.494	2.031	1.442	319	132	119	40	18	6.595
Solo in proprietà	1	4	-	-	1	-	1	-	7
Solo in affitto	-	-	1	-	-	-	-	-	1
Parte in proprietà e parte in affitto	-	-	1	-	-	-	-	-	1
Conduzione a colonia parziaria appoderata	1	4	2	-	1	-	1	-	9
Solo in proprietà	-	-	-	-	1	-	-	-	1
Altra forma di conduzione	-	-	-	-	1	-	-	-	1
Solo in proprietà	11.851	8.825	8.067	2.619	1.108	491	86	25	33.072
Solo in affitto	138	164	211	135	75	32	16	3	774
Solo in uso gratuito	157	139	92	30	9	3	-	-	430
Parte in proprietà e parte in affitto	141	320	682	569	445	222	61	21	2.461
Parte in proprietà e parte in uso gratuito	223	336	464	177	80	33	5	-	1.318
Parte in affitto e parte in uso gratuito	1	8	11	11	2	2	-	-	35
Parte in proprietà, parte in affitto e parte in uso gratuito	2	13	34	36	29	22	2	1	139
TOTALE	12.513	9.805	9.561	3.577	1.748	805	170	50	38.229

Tavola 2.5 segue - Aziende e relativa superficie totale per classe di superficie totale, forma di conduzione, titolo di possesso dei terreni e zona altimetrica (superficie in ettari) - TOTALE

FORME DI CONDUZIONE TITOLI DI POSSESSO DEI TERRENI	CLASSI D SUPERFICIE TOTALE								Totale
	Meno di 1	1 -- 2	2 -- 5	5 -- 10	10 -- 20	20 -- 50	50 -- 100	100 ed oltre	
SUPERFICIE TOTALE									
Solo in proprietà	5.709,10	10.737,46	22.428,77	17.560,31	14.523,34	10.611,40	3.134,33	1.624,64	86.329,35
Solo in affitto	70,86	210,29	641,18	966,06	884,64	891,41	458,05	169,82	4.292,31
Solo in uso gratuito	80,49	158,28	241,23	173,64	110,62	53,47	-	-	817,73
Parte in proprietà e parte in affitto	96,48	430,52	2.329,02	4.271,19	6.252,84	5.963,72	2.722,99	610,86	22.677,62
Parte in proprietà e parte in uso gratuito	122,64	448,66	1.417,22	1.229,52	1.019,92	870,96	159,90	-	5.268,82
Parte in affitto e parte in uso gratuito	-	9,33	40,94	76,76	15,20	72,73	-	-	214,96
Parte in proprietà, parte in affitto e parte in uso gratuito	0,79	18,55	123,32	306,86	374,85	562,65	80,41	-	1.467,43
Con solo manodopera familiare	6.080,36	12.013,09	27.221,68	24.584,34	23.181,41	19.026,34	6.555,68	2.405,32	121.068,22
Solo in proprietà	25,62	87,72	248,11	458,05	666,96	1.362,16	339,10	426,03	3.613,75
Solo in affitto	0,67	6,76	24,63	43,31	121,63	-	50,36	-	247,36
Solo in uso gratuito	-	1,69	-	7,70	-	-	-	-	9,39
Parte in proprietà e parte in affitto	0,82	3,99	54,19	178,51	483,72	472,01	634,46	799,66	2.627,36
Parte in proprietà e parte in uso gratuito	0,80	1,37	18,64	26,96	114,74	75,56	88,40	-	326,47
Parte in affitto e parte in uso gratuito	-	1,52	-	-	-	-	-	-	1,52
Parte in proprietà, parte in affitto e parte in uso gratuito	-	-	-	19,08	51,75	24,25	-	-	95,08
Con manodopera familiare prevalente	27,91	103,05	345,57	733,61	1.438,80	1.933,98	1.112,32	1.225,69	6.920,93
Solo in proprietà	9,38	18,66	66,55	92,43	151,91	336,41	591,59	1.036,57	2.303,50
Solo in affitto	-	-	6,76	8,00	13,50	-	219,48	-	247,74
Parte in proprietà e parte in affitto	-	1,18	23,60	26,83	86,36	298,82	422,73	1.280,85	2.140,37
Parte in proprietà e parte in uso gratuito	-	3,93	2,52	-	-	-	-	-	6,45
Parte in affitto e parte in uso gratuito	-	-	-	8,17	11,83	-	-	-	20,00
Parte in proprietà, parte in affitto e parte in uso gratuito	-	-	-	-	-	35,95	-	-	35,95
Con manodopera extrafamiliare prevalente	9,38	23,77	99,43	135,43	263,60	671,18	1.233,80	2.317,42	4.754,01
Solo in proprietà	1.486,93	2.669,64	3.893,52	2.009,98	1.710,85	3.105,71	1.846,21	1.338,95	18.061,79
Solo in affitto	18,20	38,64	92,11	113,54	132,95	260,01	422,57	1.485,54	2.563,56
Solo in uso gratuito	16,09	60,72	59,12	38,40	-	28,34	-	-	202,67
Parte in proprietà e parte in affitto	33,62	93,53	195,46	160,16	255,73	563,44	596,02	1.277,60	3.175,56
Parte in proprietà e parte in uso gratuito	24,73	77,57	141,36	71,60	78,39	67,61	133,65	-	594,91
Parte in affitto e parte in uso gratuito	0,80	-	-	8,70	-	-	-	-	9,50
Parte in proprietà, parte in affitto e parte in uso gratuito	0,78	1,48	2,91	6,10	-	49,01	95,37	1.032,73	1.188,38
Conduzione con salariati	1.581,15	2.941,58	4.384,48	2.408,48	2.177,92	4.074,12	3.093,82	5.134,82	25.796,37
Solo in proprietà	0,45	4,92	-	-	18,03	25,03	56,21	-	104,64
Solo in affitto	-	-	2,00	-	-	-	-	-	2,00
Parte in proprietà e parte in affitto	-	-	2,34	-	-	-	-	-	2,34
Conduzione a colonia parziaria appoderata	0,45	4,92	4,34	-	18,03	25,03	56,21	-	108,98
Solo in proprietà	-	-	-	-	27,77	-	-	-	27,77
Altra forma di conduzione	-	-	-	-	27,77	-	-	-	27,77
Solo in proprietà	7.231,48	13.518,40	26.636,95	20.120,77	17.098,86	15.440,71	5.967,44	4.426,19	110.440,80
Solo in affitto	89,73	255,69	766,68	1.130,91	1.152,72	1.151,42	1.150,46	1.655,36	7.352,97
Solo in uso gratuito	96,58	220,69	300,35	219,74	110,62	81,81	-	-	1.029,79
Parte in proprietà e parte in affitto	130,92	529,22	2.604,61	4.636,69	7.078,65	7.297,99	4.376,20	3.968,97	30.623,25
Parte in proprietà e parte in uso gratuito	148,17	531,53	1.579,74	1.328,08	1.213,05	1.014,13	381,95	-	6.196,65
Parte in affitto e parte in uso gratuito	0,80	10,85	40,94	93,63	27,03	72,73	-	-	245,98
Parte in proprietà, parte in affitto e parte in uso gratuito	1,57	20,03	126,23	332,04	426,60	671,86	175,78	1.032,73	2.786,84
TOTALE	7.699,25	15.086,41	32.055,50	27.861,86	27.107,53	25.730,65	12.051,83	11.083,25	158.676,28

Tavola 2.5 segue - Aziende e relativa superficie totale per classe di superficie totale, forma di conduzione, titolo di possesso dei terreni e zona altimetrica (superficie in ettari) - COLLINA

FORME DI CONDUZIONE TITOLI DI POSSESSO DEI TERRENI	CLASSI DI SUPERFICIE TOTALE								Totale
	Meno di 1	1 -- 2	2 -- 5	5 -- 10	10 -- 20	20 -- 50	50 -- 100	100 ed oltre	
SUPERFICIE TOTALE									
Solo in proprietà	457,32	901,77	1.918,52	1.555,39	1.366,65	474,73	55,03	279,15	7.008,56
Solo in affitto	6,84	18,67	78,40	120,36	98,24	76,25	-	-	398,76
Solo in uso gratuito	4,64	16,60	12,95	6,71	-	-	-	-	40,90
Parte in proprietà e parte in affitto	19,94	44,87	343,66	448,91	610,03	366,15	146,65	-	1.980,21
Parte in proprietà e parte in uso gratuito	8,30	35,57	108,45	90,67	62,19	57,42	-	-	362,60
Parte in affitto e parte in uso gratuito	-	-	2,91	6,26	-	24,15	-	-	33,32
Parte in proprietà, parte in affitto e parte in uso gratuito	-	-	18,64	46,37	19,50	-	-	-	84,51
Con solo manodopera familiare	497,04	1.017,48	2.483,53	2.274,67	2.156,61	998,70	201,68	279,15	9.908,86
Solo in proprietà	7,73	16,74	87,26	242,42	257,46	149,60	-	-	761,21
Solo in affitto	-	1,73	6,71	13,70	32,46	-	-	-	54,60
Solo in uso gratuito	-	1,69	-	-	-	-	-	-	1,69
Parte in proprietà e parte in affitto	-	-	22,48	74,62	148,43	126,31	125,38	103,31	600,53
Parte in proprietà e parte in uso gratuito	0,52	-	-	13,07	31,40	22,81	-	-	67,80
Parte in affitto e parte in uso gratuito	-	-	-	-	-	-	-	-	-
Parte in proprietà, parte in affitto e parte in uso gratuito	-	-	-	19,08	33,75	-	-	-	52,83
Con manodopera familiare prevalente	8,25	20,16	116,45	362,89	503,50	298,72	125,38	103,31	1.538,66
Solo in proprietà	6,17	10,89	43,77	51,48	42,13	85,58	-	138,95	378,97
Solo in affitto	-	-	-	-	-	-	-	-	-
Parte in proprietà e parte in affitto	-	-	2,34	-	10,17	101,70	-	-	114,21
Parte in proprietà e parte in uso gratuito	-	1,98	-	-	-	-	-	-	1,98
Parte in affitto e parte in uso gratuito	-	-	-	-	-	-	-	-	-
Parte in proprietà, parte in affitto e parte in uso gratuito	-	-	-	-	-	-	-	-	-
Con manodopera extrafamiliare prevalente	6,17	12,87	46,11	51,48	52,30	187,28	-	138,95	495,16
Solo in proprietà	49,50	87,16	149,06	205,57	258,98	256,04	329,04	311,37	1.646,72
Solo in affitto	1,84	1,80	17,48	9,16	19,06	48,50	-	-	97,84
Solo in uso gratuito	-	1,41	4,01	-	-	-	-	-	5,42
Parte in proprietà e parte in affitto	10,22	7,38	14,26	16,52	44,04	54,78	-	197,84	345,04
Parte in proprietà e parte in uso gratuito	-	1,83	4,20	6,86	10,68	-	64,60	-	88,17
Parte in affitto e parte in uso gratuito	-	-	-	-	-	-	-	-	-
Parte in proprietà, parte in affitto e parte in uso gratuito	-	-	-	-	-	-	-	-	-
Conduzione con salariati	61,56	99,58	189,01	238,11	332,76	359,32	393,64	509,21	2.183,19
Solo in proprietà	-	-	-	-	-	25,03	-	-	25,03
Solo in affitto	-	-	-	-	-	-	-	-	-
Parte in proprietà e parte in affitto	-	-	-	-	-	-	-	-	-
Conduzione a colonia parziaria appoderata	-	-	-	-	-	25,03	-	-	25,03
Solo in proprietà	-	-	-	-	14,31	-	-	-	14,31
Altra forma di conduzione	-	-	-	-	14,31	-	-	-	14,31
Solo in proprietà	520,72	1.016,56	2.198,61	2.054,86	1.939,53	990,98	384,07	729,47	9.834,80
Solo in affitto	8,68	22,20	102,59	143,22	149,76	124,75	-	-	551,20
Solo in uso gratuito	4,64	19,70	16,96	6,71	-	-	-	-	48,01
Parte in proprietà e parte in affitto	30,16	52,25	382,74	540,05	812,67	648,94	272,03	301,15	3.039,99
Parte in proprietà e parte in uso gratuito	8,82	39,38	112,65	110,60	104,27	80,23	64,60	-	520,55
Parte in affitto e parte in uso gratuito	-	-	2,91	6,26	-	24,15	-	-	33,32
Parte in proprietà, parte in affitto e parte in uso gratuito	-	-	18,64	65,45	53,25	-	-	-	137,34
TOTALE	573,02	1.150,09	2.835,10	2.927,15	3.059,48	1.869,05	720,70	1.030,62	14.165,21

Tavola 2.5 segue - Aziende e relativa superficie totale per classe di superficie totale, forma di conduzione, titolo di possesso dei terreni e zona altimetrica (superficie in ettari) - PIANURA

FORME DI CONDUZIONE TITOLI DI POSSESSO DEI TERRENI	CLASSI DI SUPERFICIE TOTALE								
	Meno di 1	1 -- 2	2 -- 5	5 -- 10	10 -- 20	20 -- 50	50 -- 100	100 ed oltre	Totale
SUPERFICIE TOTALE									
Solo in proprietà	5.251,78	9.835,69	20.510,25	16.004,92	13.156,69	10.136,67	3.079,30	1.345,49	79.320,79
Solo in affitto	64,02	191,62	562,78	845,70	786,40	815,16	458,05	169,82	3.893,55
Solo in uso gratuito	75,85	141,68	228,28	166,93	110,62	53,47	-	-	776,83
Parte in proprietà e parte in affitto	76,54	385,65	1.985,36	3.822,28	5.642,81	5.597,57	2.576,34	610,86	20.697,41
Parte in proprietà e parte in uso gratuito	114,34	413,09	1.308,77	1.138,85	957,73	813,54	159,90	-	4.906,22
Parte in affitto e parte in uso gratuito	-	9,33	38,03	70,50	15,20	48,58	-	-	181,64
Parte in proprietà, parte in affitto e parte in uso gratuito	0,79	18,55	104,68	260,49	355,35	562,65	80,41	-	1.382,92
Con solo manodopera familiare	5.583,32	10.995,61	24.738,15	22.309,67	21.024,80	18.027,64	6.354,00	2.126,17	111.159,36
Solo in proprietà	17,89	70,98	160,85	215,63	409,50	1.212,56	339,10	426,03	2.852,54
Solo in affitto	0,67	5,03	17,92	29,61	89,17	-	50,36	-	192,76
Solo in uso gratuito	-	-	-	7,70	-	-	-	-	7,70
Parte in proprietà e parte in affitto	0,82	3,99	31,71	103,89	335,29	345,70	509,08	696,35	2.026,83
Parte in proprietà e parte in uso gratuito	0,28	1,37	18,64	13,89	83,34	52,75	88,40	-	258,67
Parte in affitto e parte in uso gratuito	-	1,52	-	-	-	-	-	-	1,52
Parte in proprietà, parte in affitto e parte in uso gratuito	-	-	-	-	18,00	24,25	-	-	42,25
Con manodopera familiare prevalente	19,66	82,89	229,12	370,72	935,30	1.635,26	986,94	1.122,38	5.382,27
Solo in proprietà	3,21	7,77	22,78	40,95	109,78	250,83	591,59	897,62	1.924,53
Solo in affitto	-	-	6,76	8,00	13,50	-	219,48	-	247,74
Parte in proprietà e parte in affitto	-	1,18	21,26	26,83	76,19	197,12	422,73	1.280,85	2.026,16
Parte in proprietà e parte in uso gratuito	-	1,95	2,52	-	-	-	-	-	4,47
Parte in affitto e parte in uso gratuito	-	-	-	8,17	11,83	-	-	-	20,00
Parte in proprietà, parte in affitto e parte in uso gratuito	-	-	-	-	-	35,95	-	-	35,95
Con manodopera extrafamiliare prevalente	3,21	10,90	53,32	83,95	211,30	483,90	1.233,80	2.178,47	4.258,85
Solo in proprietà	1.437,43	2.582,48	3.744,46	1.804,41	1.451,87	2.849,67	1.517,17	1.027,58	16.415,07
Solo in affitto	16,36	36,84	74,63	104,38	113,89	211,51	422,57	1.485,54	2.465,72
Solo in uso gratuito	16,09	59,31	55,11	38,40	-	28,34	-	-	197,25
Parte in proprietà e parte in affitto	23,40	86,15	181,20	143,64	211,69	508,66	596,02	1.079,76	2.830,52
Parte in proprietà e parte in uso gratuito	24,73	75,74	137,16	64,74	67,71	67,61	69,05	-	506,74
Parte in affitto e parte in uso gratuito	0,80	-	-	8,70	-	-	-	-	9,50
Parte in proprietà, parte in affitto e parte in uso gratuito	0,78	1,48	2,91	6,10	-	49,01	95,37	1.032,73	1.188,38
Conduzione con salariati	1.519,59	2.842,00	4.195,47	2.170,37	1.845,16	3.714,80	2.700,18	4.625,61	23.613,18
Solo in proprietà	0,45	4,92	-	-	18,03	-	56,21	-	79,61
Solo in affitto	-	-	2,00	-	-	-	-	-	2,00
Parte in proprietà e parte in affitto	-	-	2,34	-	-	-	-	-	2,34
Conduzione a colonia parziaria appoderata	0,45	4,92	4,34	-	18,03	-	56,21	-	83,95
Solo in proprietà	-	-	-	-	13,46	-	-	-	13,46
Altra forma di conduzione	-	-	-	-	13,46	-	-	-	13,46
Solo in proprietà	6.710,76	12.501,84	24.438,34	18.065,91	15.159,33	14.449,73	5.583,37	3.696,72	100.606,00
Solo in affitto	81,05	233,49	664,09	987,69	1.002,96	1.026,67	1.150,46	1.655,36	6.801,77
Solo in uso gratuito	91,94	200,99	283,39	213,03	110,62	81,81	-	-	981,78
Parte in proprietà e parte in affitto	100,76	476,97	2.221,87	4.096,64	6.265,98	6.649,05	4.104,17	3.667,82	27.583,26
Parte in proprietà e parte in uso gratuito	139,35	492,15	1.467,09	1.217,48	1.108,78	933,90	317,35	-	5.676,10
Parte in affitto e parte in uso gratuito	0,80	10,85	38,03	87,37	27,03	48,58	-	-	212,66
Parte in proprietà, parte in affitto e parte in uso gratuito	1,57	20,03	107,59	266,59	373,35	671,86	175,78	1.032,73	2.649,50
TOTALE	7.126,23	13.936,32	29.220,40	24.934,71	24.048,05	23.861,60	11.331,13	10.052,63	144.511,07

Tavola 2.6 - Aziende e relativa superficie agricola utilizzata (SAU) per classe di superficie agricola utilizzata, forma di conduzione, titolo di possesso dei terreni e zona altimetrica (superficie in ettari) - TOTALE

FORME DI CONDUZIONE TITOLI DI POSSESSO DEI TERRENI	CLASSI DI SUPERFICIE AGRICOLA UTILIZZATA								Totale
	Meno di 1	1 -- 2	2 -- 5	5 -- 10	10 -- 20	20 -- 50	50 -- 100	100 ed oltre	
AZIENDE									
Solo in proprietà	12.505	6.967	6.121	2.161	910	312	40	7	29.023
Solo in affitto	193	176	235	131	60	32	8	1	836
Solo in uso gratuito	184	112	62	24	8	2	-	-	392
Parte in proprietà e parte in affitto	162	333	633	552	398	165	31	3	2.277
Parte in proprietà e parte in uso gratuito	239	284	401	153	55	26	1	-	1.159
Parte in affitto e parte in uso gratuito	2	8	11	7	2	1	-	-	31
Parte in proprietà, parte in affitto e parte in uso gratuito	2	12	37	34	25	13	1	-	124
Con solo manodopera familiare	13.287	7.892	7.500	3.062	1.458	551	81	11	33.842
Solo in proprietà	66	56	81	57	37	35	4	3	339
Solo in affitto	2	7	10	5	8	1	1	-	34
Solo in uso gratuito	-	1	-	1	-	-	-	-	2
Parte in proprietà e parte in affitto	2	3	20	28	28	12	6	5	104
Parte in proprietà e parte in uso gratuito	2	2	6	3	7	3	1	-	24
Parte in affitto e parte in uso gratuito	-	1	1	-	-	-	-	-	2
Parte in proprietà, parte in affitto e parte in uso gratuito	-	-	1	1	3	1	-	-	6
Con manodopera familiare prevalente	72	70	119	95	83	52	12	8	511
Solo in proprietà	25	11	19	13	7	10	9	3	97
Solo in affitto	-	-	2	1	1	-	3	-	7
Parte in proprietà e parte in affitto	-	3	6	5	6	9	5	4	38
Parte in proprietà e parte in uso gratuito	1	1	1	-	-	-	-	-	3
Parte in affitto e parte in uso gratuito	-	-	-	1	1	-	-	-	2
Parte in proprietà, parte in affitto e parte in uso gratuito	-	-	-	-	-	1	-	-	1
Con manodopera extrafamiliare prevalente	26	15	28	20	15	20	17	7	148
Solo in proprietà	2.951	1.744	1.090	232	115	95	18	6	6.251
Solo in affitto	53	37	31	16	9	6	6	2	160
Solo in uso gratuito	42	45	12	5	-	1	-	-	105
Parte in proprietà e parte in affitto	44	66	46	16	16	16	11	5	220
Parte in proprietà e parte in uso gratuito	38	49	39	10	4	3	1	-	144
Parte in affitto e parte in uso gratuito	-	1	1	1	-	-	-	1	4
Parte in proprietà, parte in affitto e parte in uso gratuito	1	-	-	1	-	1	1	-	4
Conduzione con salariati	3.129	1.942	1.219	281	144	122	37	14	6.888
Solo in proprietà	5	-	-	-	1	-	1	-	7
Solo in affitto	-	1	-	-	-	-	-	-	1
Parte in proprietà e parte in affitto	-	-	1	-	-	-	-	-	1
Conduzione a colonia parziaria appoderata	5	1	1	-	1	-	1	-	9
Solo in proprietà	-	1	-	-	1	-	-	-	2
Altra forma di conduzione	-	1	-	-	1	-	-	-	2
Solo in proprietà	15.552	8.779	7.311	2.463	1.071	452	72	19	35.719
Solo in affitto	248	221	278	153	78	39	18	3	1.038
Solo in uso gratuito	226	158	74	30	8	3	-	-	499
Parte in proprietà e parte in affitto	208	405	706	601	448	202	53	17	2.640
Parte in proprietà e parte in uso gratuito	280	336	447	166	66	32	3	-	1.330
Parte in affitto e parte in uso gratuito	2	10	13	9	3	1	-	1	39
Parte in proprietà, parte in affitto e parte in uso gratuito	3	12	38	36	28	16	2	-	135
TOTALE	16.519	9.921	8.867	3.458	1.702	745	148	40	41.400

Tavola 2.6 segue - Aziende e relativa superficie agricola utilizzata (SAU) per classe di superficie agricola utilizzata, forma di conduzione, titolo di possesso dei terreni e zona altimetrica (superficie in ettari) - COLLINA

FORME DI CONDUZIONE TITOLI DI POSSESSO DEI TERRENI	CLASSI DI SUPERFICIE AGRICOLA UTILIZZATA								Totale
	Meno di 1	1 -- 2	2 -- 5	5 -- 10	10 -- 20	10 -- 50	50 -- 100	100 ed oltre	
AZIENDE									
Solo in proprietà	1.188	535	432	161	60	15	-	1	2.392
Solo in affitto	29	14	35	9	3	3	-	-	93
Solo in uso gratuito	22	9	2	-	-	-	-	-	33
Parte in proprietà e parte in affitto	39	43	83	57	33	8	2	-	265
Parte in proprietà e parte in uso gratuito	16	17	29	10	2	2	-	-	76
Parte in affitto e parte in uso gratuito	-	1	1	-	1	-	-	-	3
Parte in proprietà, parte in affitto e parte in uso gratuito	-	1	3	3	1	-	-	-	8
Con solo manodopera familiare	1.294	620	585	240	100	28	2	1	2.870
Solo in proprietà	18	15	36	26	10	2	-	-	107
Solo in affitto	-	2	3	2	1	-	-	-	8
Solo in uso gratuito	-	1	-	-	-	-	-	-	1
Parte in proprietà e parte in affitto	-	1	10	13	6	2	1	1	34
Parte in proprietà e parte in uso gratuito	1	1	1	-	2	1	-	-	6
Parte in affitto e parte in uso gratuito	-	-	1	-	-	-	-	-	1
Parte in proprietà, parte in affitto e parte in uso gratuito	-	-	1	1	2	-	-	-	4
Con manodopera familiare prevalente	19	20	52	42	21	5	1	1	161
Solo in proprietà	18	7	12	7	-	2	-	-	46
Solo in affitto	-	-	-	-	-	-	-	-	-
Parte in proprietà e parte in affitto	-	1	-	1	1	2	-	-	5
Parte in proprietà e parte in uso gratuito	-	1	-	-	-	-	-	-	1
Parte in affitto e parte in uso gratuito	-	-	-	-	-	-	-	-	-
Parte in proprietà, parte in affitto e parte in uso gratuito	-	-	-	-	-	-	-	-	-
Con manodopera extrafamiliare prevalente	18	9	12	8	1	4	-	-	52
Solo in proprietà	104	55	51	20	16	10	1	-	257
Solo in affitto	12	2	5	1	1	1	-	-	22
Solo in uso gratuito	-	1	1	-	-	-	-	-	2
Parte in proprietà e parte in affitto	14	6	3	1	2	2	1	-	29
Parte in proprietà e parte in uso gratuito	-	1	2	-	-	1	-	-	4
Parte in affitto e parte in uso gratuito	-	-	-	-	-	-	-	-	-
Parte in proprietà, parte in affitto e parte in uso gratuito	-	-	-	-	-	-	-	-	-
Conduzione con salariati	130	65	62	22	19	14	2	-	314
Solo in proprietà	-	-	-	-	-	-	-	-	-
Solo in affitto	-	-	-	-	-	-	-	-	-
Parte in proprietà e parte in affitto	-	-	-	-	-	-	-	-	-
Conduzione a colonia parziaria appoderata	-	-	-	-	-	-	-	-	-
Solo in proprietà	-	1	-	-	-	-	-	-	1
Altra forma di conduzione	-	1	-	-	-	-	-	-	1
Solo in proprietà	1.328	613	531	214	86	29	1	1	2.803
Solo in affitto	41	18	43	12	5	4	-	-	123
Solo in uso gratuito	22	11	3	-	-	-	-	-	36
Parte in proprietà e parte in affitto	53	51	96	72	42	14	4	1	333
Parte in proprietà e parte in uso gratuito	17	20	32	10	4	4	-	-	87
Parte in affitto e parte in uso gratuito	-	1	2	-	1	-	-	-	4
Parte in proprietà, parte in affitto e parte in uso gratuito	-	1	4	4	3	-	-	-	12
TOTALE	1.461	715	711	312	141	51	5	2	3.398

Tavola 2.6 segue - Aziende e relativa superficie agricola utilizzata (SAU) per classe di superficie agricola utilizzata, forma di conduzione, titolo di possesso dei terreni e zona altimetrica (superficie in ettari) - PIANURA

FORME DI CONDUZIONE TITOLI DI POSSESSO DEI TERRENI	CLASSI DI SUPERFICIE AGRICOLA UTILIZZATA								Totale
	Meno di 1	1 -- 2	2 -- 5	5 -- 10	10 -- 20	20 -- 50	50 -- 100	100 ed oltre	
AZIENDE									
Solo in proprietà	11.317	6.432	5.689	2.000	850	297	40	6	26.631
Solo in affitto	164	162	200	122	57	29	8	1	743
Solo in uso gratuito	162	103	60	24	8	2	-	-	359
Parte in proprietà e parte in affitto	123	290	550	495	365	157	29	3	2.012
Parte in proprietà e parte in uso gratuito	223	267	372	143	53	24	1	-	1.083
Parte in affitto e parte in uso gratuito	2	7	10	7	1	1	-	-	28
Parte in proprietà, parte in affitto e parte in uso gratuito	2	11	34	31	24	13	1	-	116
Con solo manodopera familiare	11.993	7.272	6.915	2.822	1.358	523	79	10	30.972
Solo in proprietà	48	41	45	31	27	33	4	3	232
Solo in affitto	2	5	7	3	7	1	1	-	26
Solo in uso gratuito	-	-	-	1	-	-	-	-	1
Parte in proprietà e parte in affitto	2	2	10	15	22	10	5	4	70
Parte in proprietà e parte in uso gratuito	1	1	5	3	5	2	1	-	18
Parte in affitto e parte in uso gratuito	-	1	-	-	-	-	-	-	1
Parte in proprietà, parte in affitto e parte in uso gratuito	-	-	-	-	1	1	-	-	2
Con manodopera familiare prevalente	53	50	67	53	62	47	11	7	350
Solo in proprietà	7	4	7	6	7	8	9	3	51
Solo in affitto	-	-	2	1	1	-	3	-	7
Parte in proprietà e parte in affitto	-	2	6	4	5	7	5	4	33
Parte in proprietà e parte in uso gratuito	1	-	1	-	-	-	-	-	2
Parte in affitto e parte in uso gratuito	-	-	-	1	1	-	-	-	2
Parte in proprietà, parte in affitto e parte in uso gratuito	-	-	-	-	-	1	-	-	1
Con manodopera extrafamiliare prevalente	8	6	16	12	14	16	17	7	96
Solo in proprietà	2.847	1.689	1.039	212	99	85	17	6	5.994
Solo in affitto	41	35	26	15	8	5	6	2	138
Solo in uso gratuito	42	44	11	5	-	1	-	-	103
Parte in proprietà e parte in affitto	30	60	43	15	14	14	10	5	191
Parte in proprietà e parte in uso gratuito	38	48	37	10	4	2	1	-	140
Parte in affitto e parte in uso gratuito	-	1	1	1	-	-	-	1	4
Parte in proprietà, parte in affitto e parte in uso gratuito	1	-	-	1	-	1	1	-	4
Conduzione con salariati	2.999	1.877	1.157	259	125	108	35	14	6.574
Solo in proprietà	5	-	-	-	1	-	1	-	7
Solo in affitto	-	1	-	-	-	-	-	-	1
Parte in proprietà e parte in affitto	-	-	1	-	-	-	-	-	1
Conduzione a colonia parziaria appoderata	5	1	1	-	1	-	1	-	9
Solo in proprietà	-	-	-	-	1	-	-	-	1
Altra forma di conduzione	-	-	-	-	1	-	-	-	1
Solo in proprietà	14.224	8.166	6.780	2.249	985	423	71	18	32.916
Solo in affitto	207	203	235	141	73	35	18	3	915
Solo in uso gratuito	204	147	71	30	8	3	-	-	463
Parte in proprietà e parte in affitto	155	354	610	529	406	188	49	16	2.307
Parte in proprietà e parte in uso gratuito	263	316	415	156	62	28	3	-	1.243
Parte in affitto e parte in uso gratuito	2	9	11	9	2	1	-	1	35
Parte in proprietà, parte in affitto e parte in uso gratuito	3	11	34	32	25	16	2	-	123
TOTALE	15.058	9.206	8.156	3.146	1.561	694	143	38	38.002

Tavola 2.6 segue - Aziende e relativa superficie agricola utilizzata (SAU) per classe di superficie agricola utilizzata, forma di conduzione, titolo di possesso dei terreni e zona altimetrica (*superficie in ettari*) - TOTALE

FORME DI CONDUZIONE TITOLI DI POSSESSO DEI TERRENI	CLASSI DI SUPERFICIE AGRICOLA UTILIZZATA								Totale
	Meno di 1	1 -- 2	2 -- 5	5 -- 10	10 -- 20	20 -- 50	50 -- 100	100 ed oltre	
SUPERFICIE AGRICOLA UTILIZZATA									
Solo in proprietà	6.046,28	9.768,76	18.504,90	14.794,11	12.234,16	8.742,39	2.543,24	1.117,19	73.751,03
Solo in affitto	104,09	251,68	732,14	923,14	779,73	961,96	572,61	157,72	4.483,07
Solo in uso gratuito	88,07	157,53	191,89	162,08	95,63	47,10	-	-	742,30
Parte in proprietà e parte in affitto	104,43	495,71	2.104,20	3.957,15	5.506,49	4.945,12	1.993,85	399,54	19.506,49
Parte in proprietà e parte in uso gratuito	138,78	404,60	1.242,13	1.053,07	781,77	749,09	50,08	-	4.419,52
Parte in affitto e parte in uso gratuito	1,67	11,96	37,27	53,70	31,51	23,16	-	-	159,27
Parte in proprietà, parte in affitto e parte in uso gratuito	1,66	17,14	122,46	256,27	345,48	377,09	74,45	-	1.194,55
Con solo manodopera familiare	6.484,98	11.107,38	22.934,99	21.199,52	19.774,77	15.845,91	5.234,23	1.674,45	104.256,23
Solo in proprietà	33,39	79,32	270,11	414,16	517,39	1.078,23	251,41	357,16	3.001,17
Solo in affitto	1,17	8,96	33,78	31,12	107,38	47,39	95,40	-	325,20
Solo in uso gratuito	-	1,07	-	7,42	-	-	-	-	8,49
Parte in proprietà e parte in affitto	1,39	4,91	65,13	204,82	417,05	371,66	377,46	683,84	2.126,26
Parte in proprietà e parte in uso gratuito	0,67	2,36	21,18	21,81	97,07	68,63	79,87	-	291,59
Parte in affitto e parte in uso gratuito	-	1,33	3,86	-	-	-	-	-	5,19
Parte in proprietà, parte in affitto e parte in uso gratuito	-	-	4,98	6,80	48,02	22,03	-	-	81,83
Con manodopera familiare prevalente	36,62	97,95	399,04	686,13	1.186,91	1.587,94	804,14	1.041,00	5.839,73
Solo in proprietà	10,18	12,97	57,06	83,86	89,49	303,13	699,51	585,72	1.841,92
Solo in affitto	-	-	4,37	7,00	13,00	-	207,20	-	231,57
Parte in proprietà e parte in affitto	-	3,53	20,92	38,54	89,43	316,56	385,38	1.065,21	1.919,57
Parte in proprietà e parte in uso gratuito	0,91	1,57	2,31	-	-	-	-	-	4,79
Parte in affitto e parte in uso gratuito	-	-	-	6,60	10,94	-	-	-	17,54
Parte in proprietà, parte in affitto e parte in uso gratuito	-	-	-	-	-	31,23	-	-	31,23
Con manodopera extrafamiliare prevalente	11,09	18,07	84,66	136,00	202,86	650,92	1.292,09	1.650,93	4.046,62
Solo in proprietà	1.602,38	2.399,03	3.164,13	1.559,99	1.614,56	3.030,79	1.204,94	763,07	15.338,89
Solo in affitto	29,78	52,85	93,37	116,91	126,43	203,47	366,12	1.336,77	2.325,70
Solo in uso gratuito	24,34	59,99	37,30	36,49	-	25,00	-	-	183,12
Parte in proprietà e parte in affitto	25,78	95,63	137,79	112,64	233,71	503,26	824,07	769,24	2.702,12
Parte in proprietà e parte in uso gratuito	24,18	67,17	112,26	71,55	60,17	89,72	59,50	-	484,55
Parte in affitto e parte in uso gratuito	-	1,07	2,81	8,21	-	-	-	257,59	269,68
Parte in proprietà, parte in affitto e parte in uso gratuito	0,72	-	-	5,71	-	46,11	81,61	-	134,15
Conduzione con salariati	1.707,18	2.675,74	3.547,66	1.911,50	2.034,87	3.898,35	2.536,24	3.126,67	21.438,21
Solo in proprietà	4,00	-	-	-	16,16	-	51,57	-	71,73
Solo in affitto	-	1,60	-	-	-	-	-	-	1,60
Parte in proprietà e parte in affitto	-	-	2,10	-	-	-	-	-	2,10
Conduzione a colonia parziaria appoderata	4,00	1,60	2,10	-	16,16	-	51,57	-	75,43
Solo in proprietà	-	1,45	-	-	10,46	-	-	-	11,91
Altra forma di conduzione	-	1,45	-	-	10,46	-	-	-	11,91
Solo in proprietà	7.696,23	12.261,53	21.996,20	16.852,12	14.482,22	13.154,54	4.750,67	2.823,14	94.016,65
Solo in affitto	135,04	315,09	863,66	1.078,17	1.026,54	1.212,82	1.241,33	1.494,49	7.367,14
Solo in uso gratuito	112,41	218,59	229,19	205,99	95,63	72,10	-	-	933,91
Parte in proprietà e parte in affitto	131,60	599,78	2.330,14	4.313,15	6.246,68	6.136,60	3.580,76	2.917,83	26.256,54
Parte in proprietà e parte in uso gratuito	164,54	475,70	1.377,88	1.146,43	939,01	907,44	189,45	-	5.200,45
Parte in affitto e parte in uso gratuito	1,67	14,36	43,94	68,51	42,45	23,16	-	257,59	451,68
Parte in proprietà, parte in affitto e parte in uso gratuito	2,38	17,14	127,44	268,78	393,50	476,46	156,06	-	1.441,76
TOTALE	8.243,87	13.902,19	26.968,45	23.933,15	23.226,03	21.983,12	9.918,27	7.493,05	135.668,13

Tavola 2.6 segue - Aziende e relativa superficie agricola utilizzata (SAU) per classe di superficie agricola utilizzata, forma di conduzione, titolo di possesso dei terreni e zona altimetrica (superficie in ettari) - COLLINA

FORME DI CONDUZIONE TITOLI DI POSSESSO DEI TERRENI	CLASSI DI SUPERFICIE AGRICOLA UTILIZZATA								Totale
	Meno di 1	1 -- 2	2 -- 5	5 -- 10	10 -- 20	20 -- 50	50 -- 100	100 ed oltre	
SUPERFICIE AGRICOLA UTILIZZATA									
Solo in proprietà	535,46	749,37	1.325,22	1.115,34	799,28	369,77	-	136,50	5.030,94
Solo in affitto	13,87	19,96	100,31	60,16	40,30	68,79	-	-	303,39
Solo in uso gratuito	9,18	12,54	6,84	-	-	-	-	-	28,56
Parte in proprietà e parte in affitto	22,17	63,56	276,22	402,82	431,51	203,76	136,81	-	1.536,85
Parte in proprietà e parte in uso gratuito	8,22	23,05	86,20	63,23	26,95	45,04	-	-	252,69
Parte in affitto e parte in uso gratuito	-	1,72	4,20	-	17,69	-	-	-	23,61
Parte in proprietà, parte in affitto e parte in uso gratuito	-	1,66	9,64	17,79	18,70	-	-	-	47,79
Con solo manodopera familiare	588,90	871,86	1.808,63	1.659,34	1.334,43	687,36	136,81	136,50	7.223,83
Solo in proprietà	8,19	20,95	120,71	182,50	140,09	45,31	-	-	517,75
Solo in affitto	-	2,71	11,39	13,62	11,06	-	-	-	38,78
Solo in uso gratuito	-	1,07	-	-	-	-	-	-	1,07
Parte in proprietà e parte in affitto	-	1,96	34,05	93,46	100,35	69,85	56,29	100,15	456,11
Parte in proprietà e parte in uso gratuito	0,47	1,26	3,78	-	29,02	20,69	-	-	55,22
Parte in affitto e parte in uso gratuito	-	-	3,86	-	-	-	-	-	3,86
Parte in proprietà, parte in affitto e parte in uso gratuito	-	-	4,98	6,80	31,02	-	-	-	42,80
Con manodopera familiare prevalente	8,66	27,95	178,77	296,38	311,54	135,85	56,29	100,15	1.115,59
Solo in proprietà	7,71	8,04	37,01	42,48	-	40,67	-	-	135,91
Solo in affitto	-	-	-	-	-	-	-	-	-
Parte in proprietà e parte in affitto	-	1,30	-	9,37	12,83	61,71	-	-	85,21
Parte in proprietà e parte in uso gratuito	-	1,57	-	-	-	-	-	-	1,57
Parte in affitto e parte in uso gratuito	-	-	-	-	-	-	-	-	-
Parte in proprietà, parte in affitto e parte in uso gratuito	-	-	-	-	-	-	-	-	-
Con manodopera extrafamiliare prevalente	7,71	10,91	37,01	51,85	12,83	102,38	-	-	222,69
Solo in proprietà	56,09	75,78	155,42	135,74	230,07	389,04	71,92	-	1.114,06
Solo in affitto	3,82	2,94	14,76	6,59	18,19	46,50	-	-	92,80
Solo in uso gratuito	-	1,10	3,90	-	-	-	-	-	5,00
Parte in proprietà e parte in affitto	6,49	9,01	7,54	6,25	28,90	53,82	74,95	-	186,96
Parte in proprietà e parte in uso gratuito	-	1,55	7,10	-	-	46,66	-	-	55,31
Parte in affitto e parte in uso gratuito	-	-	-	-	-	-	-	-	-
Parte in proprietà, parte in affitto e parte in uso gratuito	-	-	-	-	-	-	-	-	-
Conduzione con salariati	66,40	90,38	188,72	148,58	277,16	536,02	146,87	-	1.454,13
Solo in proprietà	-	-	-	-	-	-	-	-	-
Solo in affitto	-	-	-	-	-	-	-	-	-
Parte in proprietà e parte in affitto	-	-	-	-	-	-	-	-	-
Conduzione a colonia parziaria appoderata	-	-	-	-	-	-	-	-	-
Solo in proprietà	-	1,45	-	-	-	-	-	-	1,45
Altra forma di conduzione	-	1,45	-	-	-	-	-	-	1,45
Solo in proprietà	607,45	855,59	1.638,36	1.476,06	1.169,44	844,79	71,92	136,50	6.800,11
Solo in affitto	17,69	25,61	126,46	80,37	69,55	115,29	-	-	434,97
Solo in uso gratuito	9,18	14,71	10,74	-	-	-	-	-	34,63
Parte in proprietà e parte in affitto	28,66	75,83	317,81	511,90	573,59	389,14	268,05	100,15	2.265,13
Parte in proprietà e parte in uso gratuito	8,69	27,43	97,08	63,23	55,97	112,39	-	-	364,79
Parte in affitto e parte in uso gratuito	-	1,72	8,06	-	17,69	-	-	-	27,47
Parte in proprietà, parte in affitto e parte in uso gratuito	-	1,66	14,62	24,59	49,72	-	-	-	90,59
TOTALE	671,67	1.002,55	2.213,13	2.156,15	1.935,96	1.461,61	339,97	236,65	10.017,69

Tavola 2.6 segue - Aziende e relativa superficie agricola utilizzata (SAU) per classe di superficie agricola utilizzata, forma di conduzione, titolo di possesso dei terreni e zona altimetrica (superficie in ettari) - PIANURA

FORME DI CONDUZIONE TITOLI DI POSSESSO DEI TERRENI	CLASSI DI SUPERFICIE AGRICOLA UTILIZZATA								
	Meno di 1	1 -- 2	2 -- 5	5 -- 10	10 -- 20	20 -- 50	50 -- 100	100 ed oltre	Totale
SUPERFICIE AGRICOLA UTILIZZATA									
Solo in proprietà	5.510,82	9.019,39	17.179,68	13.678,77	11.434,88	8.372,62	2.543,24	980,69	68.720,09
Solo in affitto	90,22	231,72	631,83	862,98	739,43	893,17	572,61	157,72	4.179,68
Solo in uso gratuito	78,89	144,99	185,05	162,08	95,63	47,10	-	-	713,74
Parte in proprietà e parte in affitto	82,26	432,15	1.827,98	3.554,33	5.074,98	4.741,36	1.857,04	399,54	17.969,64
Parte in proprietà e parte in uso gratuito	130,56	381,55	1.155,93	989,84	754,82	704,05	50,08	-	4.166,83
Parte in affitto e parte in uso gratuito	1,67	10,24	33,07	53,70	13,82	23,16	-	-	135,66
Parte in proprietà, parte in affitto e parte in uso gratuito	1,66	15,48	112,82	238,48	326,78	377,09	74,45	-	1.146,76
Con solo manodopera familiare	5.896,08	10.235,52	21.126,36	19.540,18	18.440,34	15.158,55	5.097,42	1.537,95	97.032,40
Solo in proprietà	25,20	58,37	149,40	231,66	377,30	1.032,92	251,41	357,16	2.483,42
Solo in affitto	1,17	6,25	22,39	17,50	96,32	47,39	95,40	-	286,42
Solo in uso gratuito	-	-	-	7,42	-	-	-	-	7,42
Parte in proprietà e parte in affitto	1,39	2,95	31,08	111,36	316,70	301,81	321,17	583,69	1.670,15
Parte in proprietà e parte in uso gratuito	0,20	1,10	17,40	21,81	68,05	47,94	79,87	-	236,37
Parte in affitto e parte in uso gratuito	-	1,33	-	-	-	-	-	-	1,33
Parte in proprietà, parte in affitto e parte in uso gratuito	-	-	-	-	17,00	22,03	-	-	39,03
Con manodopera familiare prevalente	27,96	70,00	220,27	389,75	875,37	1.452,09	747,85	940,85	4.724,14
Solo in proprietà	2,47	4,93	20,05	41,38	89,49	262,46	699,51	585,72	1.706,01
Solo in affitto	-	-	4,37	7,00	13,00	-	207,20	-	231,57
Parte in proprietà e parte in affitto	-	2,23	20,92	29,17	76,60	254,85	385,38	1.065,21	1.834,36
Parte in proprietà e parte in uso gratuito	0,91	-	2,31	-	-	-	-	-	3,22
Parte in affitto e parte in uso gratuito	-	-	-	6,60	10,94	-	-	-	17,54
Parte in proprietà, parte in affitto e parte in uso gratuito	-	-	-	-	-	31,23	-	-	31,23
Con manodopera extrafamiliare prevalente	3,38	7,16	47,65	84,15	190,03	548,54	1.292,09	1.650,93	3.823,93
Solo in proprietà	1.546,29	2.323,25	3.008,71	1.424,25	1.384,49	2.641,75	1.133,02	763,07	14.224,83
Solo in affitto	25,96	49,91	78,61	110,32	108,24	156,97	366,12	1.336,77	2.232,90
Solo in uso gratuito	24,34	58,89	33,40	36,49	-	25,00	-	-	178,12
Parte in proprietà e parte in affitto	19,29	86,62	130,25	106,39	204,81	449,44	749,12	769,24	2.515,16
Parte in proprietà e parte in uso gratuito	24,18	65,62	105,16	71,55	60,17	43,06	59,50	-	429,24
Parte in affitto e parte in uso gratuito	-	1,07	2,81	8,21	-	-	-	257,59	269,68
Parte in proprietà, parte in affitto e parte in uso gratuito	0,72	-	-	5,71	-	46,11	81,61	-	134,15
Conduzione con salariati	1.640,78	2.585,36	3.358,94	1.762,92	1.757,71	3.362,33	2.389,37	3.126,67	19.984,08
Solo in proprietà	4,00	-	-	-	16,16	-	51,57	-	71,73
Solo in affitto	-	1,60	-	-	-	-	-	-	1,60
Parte in proprietà e parte in affitto	-	-	2,10	-	-	-	-	-	2,10
Conduzione a colonia parziaria appoderata	4,00	1,60	2,10	-	16,16	-	51,57	-	75,43
Solo in proprietà	-	-	-	-	10,46	-	-	-	10,46
Altra forma di conduzione	-	-	-	-	10,46	-	-	-	10,46
Solo in proprietà	7.088,78	11.405,94	20.357,84	15.376,06	13.312,78	12.309,75	4.678,75	2.686,64	87.216,54
Solo in affitto	117,35	289,48	737,20	997,80	956,99	1.097,53	1.241,33	1.494,49	6.932,17
Solo in uso gratuito	103,23	203,88	218,45	205,99	95,63	72,10	-	-	899,28
Parte in proprietà e parte in affitto	102,94	523,95	2.012,33	3.801,25	5.673,09	5.747,46	3.312,71	2.817,68	23.991,41
Parte in proprietà e parte in uso gratuito	155,85	448,27	1.280,80	1.083,20	883,04	795,05	189,45	-	4.835,66
Parte in affitto e parte in uso gratuito	1,67	12,64	35,88	68,51	24,76	23,16	-	257,59	424,21
Parte in proprietà, parte in affitto e parte in uso gratuito	2,38	15,48	112,82	244,19	343,78	476,46	156,06	-	1.351,17
TOTALE	7.572,20	12.899,64	24.755,32	21.777,00	21.290,07	20.521,51	9.578,30	7.256,40	125.650,44

Tavola 2.7 - Aziende per numero dei corpi di terreno, classe di superficie totale e classe di superficie agricola utilizzata (SAU)

	NUMERO DEI CORPI DI TERRENO								
CLASSI DI SUPERFICIE TOTALE CLASSI DI SAU	1	2	3	4	5	6 ed oltre	TOTALE		
							Aziende	Corpi	
CLASSI DI SUPERFICIE TOTALE (in ettari)									
Meno di 1 ettaro	11.051	2.081	310	52	15	31	13.540	16.850	
1 -- 2	6.470	2.977	822	206	64	62	10.601	16.711	
2 -- 3	2.661	1.802	743	251	85	63	5.605	10.690	
3 -- 5	1.881	1.621	776	324	130	119	4.851	10.586	
5 -- 10	1.228	1.201	742	394	186	248	3.999	10.375	
10 -- 20	421	562	368	230	167	227	1.975	6.254	
20 -- 30	96	143	98	66	46	86	535	1.923	
30 -- 50	39	74	63	49	31	82	338	1.622	
50 -- 100	9	22	32	23	22	74	182	1.291	
100 ed oltre	1	5	5	2	5	39	57	596	
TOTALE	23.857	10.488	3.959	1.597	751	1.031	41.683	76.898	
CLASSI DI SAU (in ettari)									
Senza superficie	216	51	13	-	2	1	283	373	
Meno di 1 ettaro	12.936	2.889	517	98	34	45	16.519	21.403	
1 -- 2	5.571	2.985	942	266	80	77	9.921	16.853	
2 -- 3	2.139	1.536	693	251	99	79	4.797	9.558	
3 -- 5	1.513	1.329	683	299	117	129	4.070	9.135	
5 -- 10	1.022	1.020	632	366	184	234	3.458	9.221	
10 -- 20	350	479	311	195	148	219	1.702	5.594	
20 -- 30	73	120	88	60	41	78	460	1.808	
30 -- 50	29	62	51	42	24	77	285	1.357	
50 -- 100	7	14	26	19	20	62	148	1.145	
100 ed oltre	1	3	3	1	2	30	40	451	
TOTALE	23.857	10.488	3.959	1.597	751	1.031	41.683	76.898	

Tavola 2.8 - Superficie totale per numero dei corpi di terreno, classe di superficie totale e classe di superficie agricola utilizzata (SAU) (superficie in ettari)

CLASSI DI SUPERFICIE TOTALE CLASSI DI SAU	NUMERO DEI CORPI DI TERRENO						Totale
	1	2	3	4	5	6 ed oltre	
CLASSI DI SUPERFICIE TOTALE							
Meno di 1 ettaro	6.061,09	1.343,94	226,02	37,83	9,94	20,43	7.699,25
1 -- 2	9.042,91	4.321,52	1.222,70	306,84	99,95	92,49	15.086,41
2 -- 3	6.413,44	4.369,08	1.813,74	617,10	209,67	159,04	13.582,07
3 -- 5	7.102,08	6.157,64	2.972,40	1.264,85	515,19	461,27	18.473,43
5 -- 10	8.441,46	8.302,40	5.134,21	2.817,39	1.340,13	1.826,27	27.861,86
10 -- 20	5.670,88	7.644,24	5.063,27	3.180,11	2.301,93	3.247,10	27.107,53
20 -- 30	2.260,79	3.437,98	2.416,67	1.635,29	1.117,00	2.069,04	12.936,77
30 -- 50	1.432,83	2.759,42	2.402,93	1.873,83	1.193,46	3.131,41	12.793,88
50 -- 100	554,36	1.333,12	2.033,26	1.587,56	1.506,71	5.036,82	12.051,83
100 ed oltre	413,50	542,78	638,86	307,89	644,67	8.535,55	11.083,25
TOTALE	47.393,34	40.212,12	23.924,06	13.628,69	8.938,65	24.579,42	158.676,28
CLASSI DI SAU							
Senza superficie	319,99	130,06	63,81	-	8,82	7,04	529,72
Meno di 1 ettaro	8.455,93	2.486,00	546,68	118,45	60,87	46,63	11.714,56
1 -- 2	9.237,11	5.221,26	1.761,36	514,75	311,49	145,57	17.191,54
2 -- 3	5.983,64	4.397,29	2.006,92	761,42	300,18	258,44	13.707,89
3 -- 5	6.479,21	5.881,92	3.060,78	1.337,30	546,46	627,97	17.933,64
5 -- 10	7.812,55	7.961,06	4.929,01	2.965,55	1.508,13	1.958,06	27.134,36
10 -- 20	5.201,09	7.134,16	4.855,23	2.958,91	2.230,99	3.555,48	25.935,86
20 -- 30	1.883,89	3.156,88	2.401,89	1.603,41	1.167,96	2.142,94	12.356,97
30 -- 50	1.157,28	2.535,39	2.121,42	1.870,36	1.032,49	3.436,38	12.153,32
50 -- 100	449,15	976,34	1.758,25	1.380,65	1.487,38	4.928,01	10.979,78
100 ed oltre	413,50	331,76	418,71	117,89	283,88	7.472,90	9.038,64
TOTALE	47.393,34	40.212,12	23.924,06	13.628,69	8.938,65	24.579,42	158.676,28

Tavola 2.9 - Superficie agricola utilizzata (SAU) per numero dei corpi di terreno, classe di superficie totale e classe di superficie agricola utilizzata (superficie in ettari)

CLASSI DI SUPERFICIE TOTALE	NUMERO DEI CORPI DI TERRENO						
CLASSI DI SAU	1	2	3	4	5	6 ed oltre	Totale
CLASSI DI SUPERFICIE TOTALE							
Meno di 1 ettaro	4.559,98	1.056,23	180,13	29,14	7,45	16,34	5.849,27
1 -- 2	7.299,85	3.507,43	1.007,49	258,07	84,34	75,68	12.232,86
2 -- 3	5.351,36	3.607,73	1.512,98	523,73	179,58	131,17	11.306,55
3 -- 5	6.066,20	5.198,32	2.527,12	1.075,77	430,11	397,20	15.694,72
5 -- 10	7.397,13	7.217,40	4.423,83	2.480,92	1.156,07	1.568,61	24.243,96
10 -- 20	4.981,02	6.720,63	4.497,68	2.785,19	2.034,94	2.882,47	23.901,93
20 -- 30	1.989,37	3.121,94	2.129,29	1.404,41	971,47	1.827,83	11.444,31
30 -- 50	1.319,48	2.440,22	2.136,69	1.684,90	1.060,25	2.824,51	11.466,05
50 -- 100	529,26	1.235,95	1.799,50	1.444,98	1.268,67	4.521,79	10.800,15
100 ed oltre	412,00	416,66	453,71	154,62	417,75	6.873,59	8.728,33
TOTALE	39.905,65	34.522,51	20.668,42	11.841,73	7.610,63	21.119,19	135.668,13
CLASSI DI SAU							
Meno di 1 ettaro	6.117,94	1.677,59	339,00	63,19	21,63	24,52	8.243,87
1 -- 2	7.648,47	4.234,57	1.384,19	399,20	123,24	112,52	13.902,19
2 -- 3	5.095,91	3.712,62	1.675,36	614,07	244,71	196,12	11.538,79
3 -- 5	5.697,62	4.998,22	2.618,39	1.144,54	453,36	517,53	15.429,66
5 -- 10	6.994,27	7.001,78	4.351,14	2.579,78	1.304,97	1.701,21	23.933,15
10 -- 20	4.703,83	6.457,69	4.295,68	2.631,06	2.014,99	3.122,78	23.226,03
20 -- 30	1.724,78	2.878,72	2.143,19	1.423,41	995,55	1.924,94	11.090,59
30 -- 50	1.078,01	2.330,95	1.907,54	1.616,86	902,79	3.056,38	10.892,53
50 -- 100	432,82	913,11	1.618,29	1.255,00	1.299,03	4.400,02	9.918,27
100 ed oltre	412,00	317,26	335,64	114,62	250,36	6.063,17	7.493,05
TOTALE	39.905,65	34.522,51	20.668,42	11.841,73	7.610,63	21.119,19	135.668,13

Tavola 2.10 - Aziende e relativa superficie per forma di utilizzazione dei terreni, classe di superficie totale e classe di superficie agricola utilizzata (SAU) (superficie in ettari)

CLASSI DI SUPERFICIE TOTALE CLASSI DI SAU	SUPERFICIE AGRICOLA UTILIZZATA				Arboricoltura da legno	Boschi	SUPERFICIE AGRICOLA NON UTILIZZATA		Altra superficie	Totale generale
	Seminativi	Coltivazioni legnose agrarie	Prati permanenti e pascoli	Totale aziende con SAU			Totale	Di cui destinata ad attività ricreative		
AZIENDE										
CLASSI DI SUPERFICIE TOTALE										
Meno di 1 ettaro	12.041	4.819	1.122	13.399	493	320	731	18	12.885	13.540
1 -- 2	10.014	4.215	742	10.536	581	472	653	17	10.286	10.601
2 -- 3	5.327	2.584	469	5.571	424	310	331	10	5.485	5.605
3 -- 5	4.642	2.553	447	4.830	356	321	327	8	4.769	4.851
5 -- 10	3.841	2.205	415	3.984	257	325	271	13	3.968	3.999
10 -- 20	1.927	1.053	256	1.969	113	175	154	11	1.946	1.975
20 -- 30	526	225	72	534	40	36	45	6	531	535
30 -- 50	332	116	35	338	18	30	28	-	331	338
50 -- 100	177	61	35	182	31	20	20	3	180	182
100 ed oltre	52	24	15	57	15	15	9	4	55	57
TOTALE	38.879	17.855	3.608	41.400	2.328	2.024	2.569	90	40.436	41.683
CLASSI DI SAU										
Senza superficie	-	-	-	-	175	78	41	4	256	283
Meno di 1 ettaro	14.842	6.197	1.397	16.519	679	676	1.064	34	15.855	16.519
1 -- 2	9.510	4.087	698	9.921	537	414	547	10	9.610	9.921
2 -- 3	4.611	2.307	392	4.797	339	236	265	4	4.695	4.797
3 -- 5	3.948	2.191	388	4.070	241	239	252	10	3.997	4.070
5 -- 10	3.376	1.864	389	3.458	187	225	204	11	3.428	3.458
10 -- 20	1.677	861	212	1.702	85	89	116	7	1.676	1.702
20 -- 30	454	195	61	460	29	29	39	3	456	460
30 -- 50	280	91	27	285	20	18	23	3	278	285
50 -- 100	144	45	36	148	27	12	13	2	146	148
100 ed oltre	37	17	8	40	9	8	5	2	39	40
TOTALE	38.879	17.855	3.608	41.400	2.328	2.024	2.569	90	40.436	41.683
SUPERFICIE INVESTITA										
CLASSI DI SUPERFICIE TOTALE										
Meno di 1 ettaro	4.800,38	716,62	332,27	5.849,27	89,43	62,46	96,90	2,84	1.601,19	7.699,25
1 -- 2	10.649,06	1.107,67	476,13	12.232,86	139,02	208,50	150,64	6,63	2.355,39	15.086,41
2 -- 3	9.817,15	1.031,78	457,62	11.306,55	117,23	220,70	114,86	8,55	1.822,73	13.582,07
3 -- 5	13.340,23	1.618,72	735,77	15.694,72	174,40	340,32	130,89	3,84	2.133,10	18.473,43
5 -- 10	20.402,08	2.638,89	1.202,99	24.243,96	238,48	536,19	178,65	16,43	2.664,58	27.861,86
10 -- 20	20.433,27	2.112,83	1.355,83	23.901,93	200,08	568,74	162,01	24,57	2.274,77	27.107,53
20 -- 30	10.295,42	638,76	510,13	11.444,31	122,58	216,55	112,15	23,15	1.041,18	12.936,77
30 -- 50	10.499,18	397,74	569,13	11.466,05	51,16	257,60	95,01	-	924,06	12.793,88
50 -- 100	9.619,91	334,35	845,89	10.800,15	132,43	217,49	93,07	9,80	808,69	12.051,83
100 ed oltre	7.633,00	291,45	803,88	8.728,33	129,63	681,69	85,16	40,20	1.458,44	11.083,25
TOTALE	117.489,68	10.888,81	7.289,64	135.668,13	1.394,44	3.310,24	1.219,34	136,01	17.084,13	158.676,28
CLASSI DI SAU										
Senza superficie	-	-	-	-	224,34	151,73	50,10	4,56	103,55	529,72
Meno di 1 ettaro	6.744,03	1.050,20	449,64	8.243,87	252,86	457,49	242,09	13,58	2.518,25	11.714,56
1 -- 2	12.084,72	1.279,86	537,61	13.902,19	154,14	468,25	136,22	6,58	2.530,74	17.191,54
2 -- 3	9.947,16	1.137,67	453,96	11.538,79	82,17	336,95	78,85	4,02	1.671,13	13.707,89
3 -- 5	13.001,67	1.708,09	719,90	15.429,66	90,45	401,94	118,32	8,59	1.893,27	17.933,64
5 -- 10	20.243,34	2.471,58	1.218,23	23.933,15	131,86	466,52	141,96	20,85	2.460,87	27.134,36
10 -- 20	20.100,63	1.828,50	1.296,90	23.226,03	134,75	328,67	145,79	23,71	2.100,62	25.935,86
20 -- 30	10.020,31	572,23	498,05	11.090,59	49,15	192,93	90,09	4,12	934,21	12.356,97
30 -- 50	9.960,56	374,36	557,61	10.892,53	59,24	205,40	125,23	37,80	870,92	12.153,32
50 -- 100	8.789,73	287,32	841,22	9.918,27	121,50	195,92	48,82	6,00	695,27	10.979,78
100 ed oltre	6.597,53	179,00	716,52	7.493,05	93,98	104,44	41,87	6,20	1.305,30	9.038,64
TOTALE	117.489,68	10.888,81	7.289,64	135.668,13	1.394,44	3.310,24	1.219,34	136,01	17.084,13	158.676,28

Tavola 2.11 - Aziende con seminativi e relativa superficie investita per classe di superficie agricola utilizzata (SAU) e principali coltivazioni praticate (superficie in ettari) - TOTALE

COLTIVAZIONI	CLASSI DI SUPERFICIE AGRICOLA UTILIZZATA								Totale
	Meno di 1	1 -- 2	2 -- 5	5 -- 10	10 -- 20	20 -- 50	50 -- 100	100 ed oltre	
AZIENDE									
SEMINATIVI	13.274	9.313	8.390	3.317	1.659	730	144	37	36.864
Cereali	11.101	8.427	7.615	2.990	1.504	678	135	35	32.485
Frumento tenero e spelta	708	779	1.063	722	475	215	57	17	4.036
Frumento duro	111	104	165	82	37	20	6	2	527
Segale	4	2	6	4	3	4	-	-	23
Orzo	83	109	183	117	71	35	6	3	607
Avena	24	28	24	13	8	5	-	1	103
Granoturco	10.226	7.771	7.147	2.879	1.449	655	131	34	30.292
Riso	5	5	2	3	4	-	2	1	22
Sorgo	14	11	7	1	2	3	-	-	38
Altri cereali	9	5	12	10	12	5	1	-	54
Legumi secchi	19	6	20	5	6	3	-	-	59
Patata	24	10	26	42	30	35	4	-	171
Barbabietola da zucchero	110	165	536	632	574	361	80	23	2.481
Piante sarchiate da foraggio	18	14	30	28	10	3	2	1	106
Piante industriali	183	317	512	381	403	333	87	29	2.245
Tabacco	30	43	75	59	30	7	1	1	246
Luppolo	-	-	-	-	-	-	-	-	-
Cotone	-	-	1	-	-	-	-	-	1
Lino	-	-	-	-	-	-	-	-	-
Canapa	-	-	2	-	-	-	-	-	2
Piante da semi oleosi	151	273	432	320	371	330	85	28	1.990
Colza e ravizzone	-	-	1	1	1	-	1	-	4
Girasole	1	2	3	2	5	9	2	1	25
Soia	148	265	426	314	361	319	82	27	1.942
Altre piante da semi oleosi	2	6	4	3	7	4	3	1	30
Piante aromatiche, medicinali e da condimento	2	1	5	3	2	1	1	-	15
Altre piante industriali	-	-	2	4	3	-	-	-	9
Ortive	425	335	524	368	220	99	15	4	1.990
In piena aria	407	319	500	356	212	96	15	4	1.909
In coltivazioni di pieno campo	342	279	429	318	183	83	14	4	1.652
Pomodoro da mensa	23	15	24	11	13	1	-	-	87
Pomodoro da industria	11	12	28	36	19	12	-	-	118
Altre ortive	330	270	415	305	169	75	14	4	1.582
In orti stabili o industriali	72	44	90	58	35	16	1	-	316
Pomodoro da mensa	4	2	6	5	1	-	-	-	18
Altre ortive	69	42	86	55	34	16	1	-	303
Protette	34	34	66	36	25	11	1	-	207
In serra	27	25	51	28	17	7	1	-	156
Pomodoro da mensa	4	5	14	4	3	2	-	-	32
Altre ortive	25	24	43	25	14	5	1	-	137
In tunnel, campane, ecc.	8	9	18	11	8	5	-	-	59
Flori e piante ornamentali	108	72	84	36	13	5	-	-	318
In piena aria	49	42	50	13	6	-	-	-	160
Protetti	93	56	61	29	10	5	-	-	254
In serra	81	47	55	25	10	5	-	-	223
In tunnel, campane, ecc.	22	20	16	6	-	-	-	-	64
Piantine	27	18	25	19	8	3	2	-	102
Orticole	12	10	14	13	5	2	-	-	56
Floricole ed ornamentali	14	11	10	10	2	-	1	-	48
Altre piantine	8	1	4	2	2	1	1	-	19
Foraggiere avvicendate	1.162	791	1.193	665	379	143	32	15	4.380
Prati avvicendati	999	620	876	399	196	72	16	10	3.188
Erba medica	798	518	748	360	180	62	12	10	2.688
Altri prati avvicendati	204	109	135	43	20	11	7	2	531
Erbai	172	194	412	360	246	90	19	10	1.503
Granoturco in erba	8	4	14	15	3	-	-	-	44
Granoturco a maturazione cerosa	102	170	369	318	234	84	18	8	1.303
Altri erbai monofiti di cereali	2	-	7	6	6	1	-	-	22
Altri erbai	60	21	27	27	11	8	1	3	158
Sementi	3	-	2	3	5	3	1	-	17
Terreni a riposo	715	160	164	89	318	450	101	30	2.027

Tavola 2.11 segue - Aziende con seminativi e relativa superficie investita per classe di superficie agricola utilizzata (SAU) e principali coltivazioni praticate (superficie in ettari) - COLLINA

COLTIVAZIONI	CLASSI DI SUPERFICIE AGRICOLA UTILIZZATA								Totale
	Meno di 1	1 -- 2	2 -- 5	5 -- 10	10 -- 20	20 -- 50	50 -- 100	100 ed oltre	
AZIENDE									
SEMINATIVI	598	427	480	247	128	46	4	2	1.932
Cereali	446	341	398	218	113	44	4	2	1.566
Frumento tenero e spelta	59	75	94	62	57	20	4	1	372
Frumento duro	5	7	10	5	3	-	-	-	30
Segale	1	-	-	2	2	2	-	-	7
Orzo	7	2	9	15	8	2	-	-	43
Avena	-	3	2	1	-	1	-	-	7
Granoturco	380	287	342	205	104	39	4	2	1.363
Riso	-	-	-	-	-	-	-	-	-
Sorgo	-	-	-	-	-	-	-	-	-
Altri cereali	-	-	1	-	1	-	-	-	2
Legumi secchi	1	1	3	1	-	-	-	-	6
Patata	3	2	1	2	2	1	-	-	11
Barbabietola da zucchero	2	3	11	26	37	25	1	-	105
Piante sarchiate da foraggio	-	-	-	2	1	1	-	-	4
Piante industriali	3	22	48	50	44	18	3	2	190
Tabacco	-	1	1	3	7	1	-	-	13
Luppolo	-	-	-	-	-	-	-	-	-
Cotone	-	-	-	-	-	-	-	-	-
Lino	-	-	-	-	-	-	-	-	-
Canapa	-	-	-	-	-	-	-	-	-
Piante da semi oleosi	2	20	45	44	36	18	3	2	170
Colza e ravizzone	-	-	-	-	-	-	-	-	-
Girasole	-	-	-	1	-	1	-	-	2
Soia	2	18	44	42	31	17	3	2	159
Altre piante da semi oleosi	-	2	1	1	5	-	-	-	9
Piante aromatiche, medicinali e da condimento	1	1	2	-	-	-	-	-	4
Altre piante industriali	-	-	1	3	3	-	-	-	7
Ortive	51	21	42	15	8	1	-	-	138
In piena aria	51	20	39	15	8	1	-	-	134
In coltivazioni di pieno campo	34	16	33	12	7	-	-	-	102
Pomodoro da mensa	-	2	1	1	-	-	-	-	4
Pomodoro da industria	-	1	1	1	1	-	-	-	4
Altre ortive	34	15	33	12	7	-	-	-	101
In orti stabili o industriali	19	4	7	4	1	1	-	-	36
Pomodoro da mensa	-	-	-	-	-	-	-	-	-
Altre ortive	19	4	7	4	1	1	-	-	36
Protette	-	2	4	-	-	-	-	-	6
In serra	-	1	3	-	-	-	-	-	4
Pomodoro da mensa	-	-	-	-	-	-	-	-	-
Altre ortive	-	1	3	-	-	-	-	-	4
In tunnel, campane, ecc.	-	1	1	-	-	-	-	-	2
Flori e piante ornamentali	3	4	7	3	-	-	-	-	17
In piena aria	-	3	5	2	-	-	-	-	10
Protetti	3	3	5	2	-	-	-	-	13
In serra	3	2	5	2	-	-	-	-	12
In tunnel, campane, ecc.	-	1	2	-	-	-	-	-	3
Piantine	-	2	-	3	-	-	-	-	5
Orticole	-	-	-	1	-	-	-	-	1
Floricole ed ornamentali	-	2	-	3	-	-	-	-	5
Altre piantine	-	-	-	-	-	-	-	-	-
Foraggiere avvicendate	101	60	72	47	45	11	2	1	339
Prati avvicendati	97	57	62	39	33	8	-	1	297
Erba medica	89	53	58	38	32	8	-	1	279
Altri prati avvicendati	8	6	4	2	1	-	-	-	21
Erbai	5	3	13	16	19	7	2	1	66
Granoturco in erba	-	-	-	1	-	-	-	-	1
Granoturco a maturazione cerosa	3	2	11	13	16	7	2	1	55
Altri erbai monofiti di cereali	-	-	-	-	1	-	-	-	1
Altri erbai	2	1	2	2	3	1	-	-	11
Sementi	-	-	1	-	1	1	1	-	4
Terreni a riposo	19	12	20	7	16	26	3	1	104

Tavola 2.11 segue - Aziende con seminativi e relativa superficie investita per classe di superficie agricola utilizzata (SAU) e principali coltivazioni praticate (superficie in ettari) - PIANURA

COLTIVAZIONI	CLASSI DI SUPERFICIE AGRICOLA UTILIZZATA								Totale
	Meno di 1	1 -- 2	2 -- 5	5 -- 10	10 -- 20	20 -- 50	50 -- 100	100 ed oltre	
AZIENDE									
SEMINATIVI	12.676	8.886	7.910	3.070	1.531	684	140	35	34.932
Cereali	10.655	8.086	7.217	2.772	1.391	634	131	33	30.919
Frumento tenero e spelta	649	704	969	660	418	195	53	16	3.664
Frumento duro	106	97	155	77	34	20	6	2	497
Segale	3	2	6	2	1	2	-	-	16
Orzo	76	107	174	102	63	33	6	3	564
Avena	24	25	22	12	8	4	-	1	96
Granoturco	9.846	7.484	6.805	2.674	1.345	616	127	32	28.929
Riso	5	5	2	3	4	-	2	1	22
Sorgo	14	11	7	1	2	3	-	-	38
Altri cereali	9	5	11	10	11	5	1	-	52
Legumi secchi	18	5	17	4	6	3	-	-	53
Patata	21	8	25	40	28	34	4	-	160
Barbabietola da zucchero	108	162	525	606	537	336	79	23	2.376
Piante sarchiate da foraggio	18	14	30	26	9	2	2	1	102
Piante industriali	180	295	464	331	359	315	84	27	2.055
Tabacco	30	42	74	56	23	6	1	1	233
Luppolo	-	-	-	-	-	-	-	-	-
Cotone	-	-	1	-	-	-	-	-	1
Lino	-	-	-	-	-	-	-	-	-
Canapa	-	-	2	-	-	-	-	-	2
Piante da semi oleosi	149	253	387	276	335	312	82	26	1.820
Colza e ravizzone	-	-	1	1	1	-	1	-	4
Girasole	1	2	3	1	5	8	2	1	23
Soia	146	247	382	272	330	302	79	25	1.783
Altre piante da semi oleosi	2	4	3	2	2	4	3	1	21
Piante aromatiche, medicinali e da condimento	1	-	3	3	2	1	1	-	11
Altre piante industriali	-	-	1	1	-	-	-	-	2
Ortive	374	314	482	353	212	98	15	4	1.852
In piena aria	356	299	461	341	204	95	15	4	1.775
In coltivazioni di pieno campo	308	263	396	306	176	83	14	4	1.550
Pomodoro da mensa	23	13	23	10	13	1	-	-	83
Pomodoro da industria	11	11	27	35	18	12	-	-	114
Altre ortive	296	255	382	293	162	75	14	4	1.481
In orti stabili o industriali	53	40	83	54	34	15	1	-	280
Pomodoro da mensa	4	2	6	5	1	-	-	-	18
Altre ortive	50	38	79	51	33	15	1	-	267
Protette	34	32	62	36	25	11	1	-	201
In serra	27	24	48	28	17	7	1	-	152
Pomodoro da mensa	4	5	14	4	3	2	-	-	32
Altre ortive	25	23	40	25	14	5	1	-	133
In tunnel, campane, ecc.	8	8	17	11	8	5	-	-	57
Flori e piante ornamentali	105	68	77	33	13	5	-	-	301
In piena aria	49	39	45	11	6	-	-	-	150
Protetti	90	53	56	27	10	5	-	-	241
In serra	78	45	50	23	10	5	-	-	211
In tunnel, campane, ecc.	22	19	14	6	-	-	-	-	61
Piantine	27	16	25	16	8	3	2	-	97
Orticole	12	10	14	12	5	2	-	-	55
Floricole ed ornamentali	14	9	10	7	2	-	1	-	43
Altre piantine	8	1	4	2	2	1	1	-	19
Foraggiere avvicendate	1.061	731	1.121	618	334	132	30	14	4.041
Prati avvicendati	902	563	814	360	163	64	16	9	2.891
Erba medica	709	465	690	322	148	54	12	9	2.409
Altri prati avvicendati	196	103	131	41	19	11	7	2	510
Erbai	167	191	399	344	227	83	17	9	1.437
Granoturco in erba	8	4	14	14	3	-	-	-	43
Granoturco a maturazione cerosa	99	168	358	305	218	77	16	7	1.248
Altri erbai monofiti di cereali	2	-	7	6	5	1	-	-	21
Altri erbai	58	20	25	25	8	7	1	3	147
Sementi	3	-	1	3	4	2	-	-	13
Terreni a riposo	696	148	144	82	302	424	98	29	1.923

Tavola 2.11 segue - Aziende con seminativi e relativa superficie investita per classe di superficie agricola utilizzata (SAU) e principali coltivazioni praticate (superficie in ettari) - TOTALE

COLTIVAZIONI	CLASSI DI SUPERFICIE AGRICOLA UTILIZZATA								Totale
	Meno di 1	1 -- 2	2 -- 5	5 -- 10	10 -- 20	20 -- 50	50 -- 100	100 ed oltre	
	SUPERFICIE INVESTITA								
SEMINATIVI	6.496,16	11.938,80	22.812,25	20.184,51	20.076,90	19.971,99	8.787,78	6.597,03	116.865,42
Cereali	5.541,68	10.456,70	18.778,23	15.232,15	13.595,68	12.086,33	4.899,80	2.928,82	83.519,39
Frumento tenero e spelta	376,83	798,21	1.585,38	1.523,61	1.493,27	1.284,83	607,38	610,11	8.279,62
Frumento duro	56,92	102,34	255,39	207,36	138,53	99,64	98,59	58,73	1.017,50
Segale	2,09	3,05	13,27	10,27	7,00	3,92	-	-	39,60
Orzo	39,48	90,25	198,96	154,02	140,61	134,80	30,08	118,97	907,17
Avena	11,39	26,40	55,42	40,18	32,09	49,45	-	178,34	393,27
Granoturco	5.040,98	9.411,77	16.637,72	13.261,05	11.664,34	10.423,37	4.074,13	1.958,02	72.471,38
Riso	2,33	6,26	4,20	11,67	36,30	-	63,69	4,65	129,10
Sorgo	7,30	12,68	11,36	7,20	21,34	52,93	-	-	112,81
Altri cereali	4,36	5,74	16,53	16,79	62,20	37,39	25,93	-	168,94
Legumi secchi	2,49	3,35	15,34	1,68	17,30	10,00	-	-	50,16
Patata	1,96	2,90	13,04	55,36	59,46	181,92	8,95	-	323,59
Barbabietola da zucchero	62,58	171,48	709,67	1.159,19	1.696,19	2.010,70	901,63	885,89	7.597,33
Piante sarchiate da foraggio	5,38	7,11	18,16	20,64	18,68	7,94	14,00	0,48	92,39
Piante industriali	101,08	360,73	1.038,34	1.137,87	1.843,85	2.734,77	1.652,01	959,12	9.827,77
Tabacco	12,93	24,31	72,79	102,05	84,82	116,39	0,20	44,00	457,49
Luppolo	-	-	-	-	-	-	-	-	-
Cotone	-	-	1,90	-	-	-	-	-	1,90
Lino	-	-	-	-	-	-	-	-	-
Canapa	-	-	2,25	-	-	-	-	-	2,25
Piante da semi oleosi	87,99	335,87	955,23	1.027,27	1.754,14	2.617,68	1.648,81	915,12	9.342,11
Colza e ravizzone	-	-	3,30	1,60	9,00	-	0,92	-	14,82
Girasole	0,84	3,15	2,50	5,66	13,21	57,63	12,70	17,84	113,53
Soia	86,36	327,93	940,83	1.006,95	1.720,26	2.518,66	1.584,22	891,60	9.076,81
Altre piante da semi oleosi	0,79	4,79	8,60	13,06	11,67	41,39	50,97	5,68	136,95
Piante aromatiche, medicinali e da condimento	0,16	0,55	4,77	0,90	2,74	0,70	3,00	-	12,82
Altre piante industriali	-	-	1,40	7,65	2,15	-	-	-	11,20
Ortive	96,59	207,39	484,44	539,28	488,57	388,45	194,68	409,97	2.809,37
In piena aria	88,19	196,10	452,51	515,71	464,83	364,49	194,58	409,97	2.686,38
In coltivazioni di pieno campo	69,97	165,12	365,65	436,07	404,25	308,83	188,58	409,97	2.348,44
Pomodoro da mensa	3,82	6,07	10,48	8,40	13,00	0,40	-	-	42,17
Pomodoro da industria	1,48	4,68	14,84	15,47	32,03	64,16	-	-	132,66
Altre ortive	64,67	154,37	340,33	412,20	359,22	244,27	188,58	409,97	2.173,61
In orti stabili o industriali	18,22	30,98	86,86	79,64	60,58	55,66	6,00	-	337,94
Pomodoro da mensa	0,35	0,61	2,96	4,65	2,75	-	-	-	11,32
Altre ortive	17,87	30,37	83,90	74,99	57,83	55,66	6,00	-	326,62
Protette	8,40	11,29	31,93	23,57	23,74	23,96	0,10	-	122,99
In serra	5,44	8,39	23,96	16,22	14,69	18,25	0,10	-	87,05
Pomodoro da mensa	0,39	0,93	2,90	0,51	1,00	4,02	-	-	9,75
Altre ortive	5,05	7,46	21,06	15,71	13,69	14,23	0,10	-	77,30
In tunnel, campane, ecc.	2,96	2,90	7,97	7,35	9,05	5,71	-	-	35,94
Fiori e piante ornamentali	30,55	48,01	78,36	22,63	29,82	6,68	-	-	216,05
In piena aria	11,65	30,09	52,68	13,36	22,38	-	-	-	130,16
Protetti	18,90	17,92	25,68	9,27	7,44	6,68	-	-	85,89
In serra	15,96	11,99	20,33	4,59	7,44	6,68	-	-	66,99
In tunnel, campane, ecc.	2,94	5,93	5,35	4,68	-	-	-	-	18,90
Piantine	7,07	6,22	19,38	24,95	15,27	3,25	9,36	-	85,50
Orticole	2,84	2,47	8,90	9,94	14,30	3,05	-	-	41,50
Floricole ed ornamentali	2,37	2,75	5,93	13,47	0,50	-	0,50	-	25,52
Altre piantine	1,86	1,00	4,55	1,54	0,47	0,20	8,86	-	18,48
Foraggiere avvicendate	414,89	559,83	1.469,91	1.867,17	1.837,24	1.278,86	502,24	982,90	8.913,04
Prati avvicendati	339,65	367,30	729,91	612,27	534,54	352,59	145,51	179,87	3.261,64
Erba medica	268,65	298,29	612,29	519,42	444,33	300,66	48,92	177,53	2.670,09
Altri prati avvicendati	71,00	69,01	117,62	92,85	90,21	51,93	96,59	2,34	591,55
Erbai	75,24	192,53	740,00	1.254,90	1.302,70	926,27	356,73	803,03	5.651,40
Granoturco in erba	3,28	5,67	18,86	32,49	12,25	-	-	-	72,55
Granoturco a maturazione cerosa	53,64	175,29	680,11	1.153,64	1.252,73	880,45	354,12	710,33	5.260,31
Altri erbai monofiti di cereali	1,15	-	6,75	18,26	16,05	6,00	-	-	48,21
Altri erbai	17,17	11,57	34,28	50,51	21,67	39,82	2,61	92,70	270,33
Sementi	0,42	-	2,89	3,30	4,58	3,85	0,80	-	15,84
Terreni a riposo	231,47	115,08	184,49	120,29	470,26	1.259,24	604,31	429,85	3.414,99

Tavola 2.11 segue - Aziende con seminativi e relativa superficie investita per classe di superficie agricola utilizzata (SAU) e principali coltivazioni praticate (superficie in ettari) - COLLINA

COLTIVAZIONI	CLASSI DI SUPERFICIE AGRICOLA UTILIZZATA								Totale
	Meno di 1	1 -- 2	2 -- 5	5 -- 10	10 -- 20	20 -- 50	50 -- 100	100 ed oltre	
	SUPERFICIE INVESTITA								
SEMINATIVI	252,26	443,64	1.074,17	1.271,75	1.437,46	1.157,55	151,13	234,15	6.022,11
Cereali	195,53	345,72	807,97	915,05	909,51	700,39	74,64	123,00	4.071,81
Frumento tenero e spelta	25,37	65,85	151,20	131,97	204,33	155,89	32,94	4,00	771,55
Frumento duro	1,56	7,22	14,50	9,88	13,25	-	-	-	46,41
Segale	0,30	-	-	5,80	5,00	3,08	-	-	14,18
Orzo	3,50	1,69	10,78	18,26	9,99	9,00	-	-	53,22
Avena	-	1,59	1,98	1,55	-	16,80	-	-	21,92
Granoturco	164,80	269,37	628,81	747,59	671,14	515,62	41,70	119,00	3.158,03
Riso	-	-	-	-	-	-	-	-	-
Sorgo	-	-	-	-	-	-	-	-	-
Altri cereali	-	-	0,70	-	5,80	-	-	-	6,50
Legumi secchi	0,04	0,20	3,93	0,35	-	-	-	-	4,52
Patata	0,23	0,44	0,10	3,18	2,28	1,50	-	-	7,73
Barbabetola da zucchero	1,04	3,08	12,66	42,44	117,49	114,48	2,38	-	293,57
Piante sarchiate da foraggio	-	-	-	0,85	0,52	2,53	-	-	3,90
Piante industriali	0,76	27,35	115,21	170,29	203,70	145,32	30,43	37,55	730,61
Tabacco	-	0,33	0,30	6,74	14,76	18,80	-	-	40,93
Luppolo	-	-	-	-	-	-	-	-	-
Cotone	-	-	-	-	-	-	-	-	-
Lino	-	-	-	-	-	-	-	-	-
Canapa	-	-	-	-	-	-	-	-	-
Piante da semi oleosi	0,64	26,47	114,08	161,90	186,79	126,52	30,43	37,55	684,38
Colza e ravizzone	-	-	-	-	-	-	-	-	-
Girasole	-	-	-	0,39	-	1,02	-	-	1,41
Soia	0,64	25,01	110,31	157,07	179,94	125,50	30,43	37,55	666,45
Altre piante da semi oleosi	-	1,46	3,77	4,44	6,85	-	-	-	16,52
Piante aromatiche, medicinali e da condimento	0,12	0,55	0,33	-	-	-	-	-	1,00
Altre piante industriali	-	-	0,50	1,65	2,15	-	-	-	4,30
Ortive	11,27	5,78	14,97	6,06	12,13	2,00	-	-	52,21
In piena aria	11,27	5,73	14,07	6,06	12,13	2,00	-	-	51,26
In coltivazioni di pieno campo	6,17	5,05	12,79	4,27	9,13	-	-	-	37,41
Pomodoro da mensa	-	0,35	0,02	0,10	-	-	-	-	0,47
Pomodoro da industria	-	0,10	0,22	0,25	0,20	-	-	-	0,77
Altre ortive	6,17	4,60	12,55	3,92	8,93	-	-	-	36,17
In orti stabili o industriali	5,10	0,68	1,28	1,79	3,00	2,00	-	-	13,85
Pomodoro da mensa	-	-	-	-	-	-	-	-	-
Altre ortive	5,10	0,68	1,28	1,79	3,00	2,00	-	-	13,85
Protette	-	0,05	0,90	-	-	-	-	-	0,95
In serra	-	0,01	0,75	-	-	-	-	-	0,76
Pomodoro da mensa	-	-	-	-	-	-	-	-	-
Altre ortive	-	0,01	0,75	-	-	-	-	-	0,76
In tunnel, campane, ecc.	-	0,04	0,15	-	-	-	-	-	0,19
Fiori e piante ornamentali	0,76	2,18	11,64	0,90	-	-	-	-	15,48
In piena aria	-	1,94	5,14	0,80	-	-	-	-	7,88
Protetti	0,76	0,24	6,50	0,10	-	-	-	-	7,60
In serra	0,76	0,20	6,10	0,10	-	-	-	-	7,16
In tunnel, campane, ecc.	-	0,04	0,40	-	-	-	-	-	0,44
Piantine	-	0,56	-	2,97	-	-	-	-	3,53
Orticole	-	-	-	0,10	-	-	-	-	0,10
Floricole ed ornamentali	-	0,56	-	2,87	-	-	-	-	3,43
Altre piantine	-	-	-	-	-	-	-	-	-
Foraggiere avvicendate	35,38	46,77	87,45	120,48	168,02	105,85	27,23	66,10	657,28
Prati avvicendati	33,05	44,71	64,99	65,52	72,90	37,71	-	23,00	341,88
Erba medica	31,28	41,58	61,67	63,52	71,90	37,71	-	23,00	330,66
Altri prati avvicendati	1,77	3,13	3,32	2,00	1,00	-	-	-	11,22
Erbai	2,33	2,06	22,46	54,96	95,12	68,14	27,23	43,10	315,40
Granoturco in erba	-	-	-	6,00	-	-	-	-	6,00
Granoturco a maturazione cerosa	1,76	1,98	18,61	43,34	80,82	66,29	27,23	43,10	283,13
Altri erbai monofiti di cereali	-	-	-	-	8,00	-	-	-	8,00
Altri erbai	0,57	0,08	3,85	5,62	6,30	1,85	-	-	18,27
Sementi	-	-	0,39	-	0,40	0,75	0,80	-	2,34
Terreni a riposo	7,25	11,56	19,85	9,18	23,41	84,73	15,65	7,50	179,13

Tavola 2.11 segue - Aziende con seminativi e relativa superficie investita per classe di superficie agricola utilizzata (SAU) e principali coltivazioni praticate (superficie in ettari) - PIANURA

COLTIVAZIONI	CLASSI DI SUPERFICIE AGRICOLA UTILIZZATA								Totale
	Meno di 1	1 -- 2	2 -- 5	5 -- 10	10 -- 20	20 -- 50	50 -- 100	100 ed oltre	
	SUPERFICIE INVESTITA								
SEMINATIVI	6.243,90	11.495,16	21.738,08	18.912,76	18.639,44	18.814,44	8.636,65	6.362,88	110.843,31
Cereali	5.346,15	10.110,98	17.970,26	14.317,10	12.686,17	11.385,94	4.825,16	2.805,82	79.447,58
Frumento tenero e spelta	351,46	732,36	1.434,18	1.391,64	1.288,94	1.128,94	574,44	606,11	7.508,07
Frumento duro	55,36	95,12	240,89	197,48	125,28	99,64	98,59	58,73	971,09
Segale	1,79	3,05	13,27	4,47	2,00	0,84	-	-	25,42
Orzo	35,98	88,56	188,18	135,76	130,62	125,80	30,08	118,97	853,95
Avena	11,39	24,81	53,44	38,63	32,09	32,65	-	178,34	371,35
Granoturco	4.876,18	9.142,40	16.008,91	12.513,46	10.993,20	9.907,75	4.032,43	1.839,02	69.313,35
Riso	2,33	6,26	4,20	11,67	36,30	-	63,69	4,65	129,10
Sorgo	7,30	12,68	11,36	7,20	21,34	52,93	-	-	112,81
Altri cereali	4,36	5,74	15,83	16,79	56,40	37,39	25,93	-	162,44
Legumi secchi	2,45	3,15	11,41	1,33	17,30	10,00	-	-	45,64
Patata	1,73	2,46	12,94	52,18	57,18	180,42	8,95	-	315,86
Barbabietola da zucchero	61,54	168,40	697,01	1.116,75	1.578,70	1.896,22	899,25	885,89	7.303,76
Piante sarchiate da foraggio	5,38	7,11	18,16	19,79	18,16	5,41	14,00	0,48	88,49
Piante industriali	100,32	333,38	923,13	967,58	1.640,15	2.589,45	1.621,58	921,57	9.097,16
Tabacco	12,93	23,98	72,49	95,31	70,06	97,59	0,20	44,00	416,56
Luppolo	-	-	-	-	-	-	-	-	-
Cotone	-	-	1,90	-	-	-	-	-	1,90
Lino	-	-	-	-	-	-	-	-	-
Canapa	-	-	2,25	-	-	-	-	-	2,25
Piante da semi oleosi	87,35	309,40	841,15	865,37	1.567,35	2.491,16	1.618,38	877,57	8.657,73
Colza e ravizzone	-	-	3,30	1,60	9,00	-	0,92	-	14,82
Girasole	0,84	3,15	2,50	5,27	13,21	56,61	12,70	17,84	112,12
Soia	85,72	302,92	830,52	849,88	1.540,32	2.393,16	1.553,79	854,05	8.410,36
Altre piante da semi oleosi	0,79	3,33	4,83	8,62	4,82	41,39	50,97	5,68	120,43
Piante aromatiche, medicinali e da condimento	0,04	-	4,44	0,90	2,74	0,70	3,00	-	11,82
Altre piante industriali	-	-	0,90	6,00	-	-	-	-	6,90
Ortive	85,32	201,61	469,47	533,22	476,44	386,45	194,68	409,97	2.757,16
In piena aria	76,92	190,37	438,44	509,65	452,70	362,49	194,58	409,97	2.635,12
In coltivazioni di pieno campo	63,80	160,07	352,86	431,80	395,12	308,83	188,58	409,97	2.311,03
Pomodoro da mensa	3,82	5,72	10,46	8,30	13,00	0,40	-	-	41,70
Pomodoro da industria	1,48	4,58	14,62	15,22	31,83	64,16	-	-	131,89
Altre ortive	58,50	149,77	327,78	408,28	350,29	244,27	188,58	409,97	2.137,44
In orti stabili o industriali	13,12	30,30	85,58	77,85	57,58	53,66	6,00	-	324,09
Pomodoro da mensa	0,35	0,61	2,96	4,65	2,75	-	-	-	11,32
Altre ortive	12,77	29,69	82,62	73,20	54,83	53,66	6,00	-	312,77
Protette	8,40	11,24	31,03	23,57	23,74	23,96	0,10	-	122,04
In serra	5,44	8,38	23,21	16,22	14,69	18,25	0,10	-	86,29
Pomodoro da mensa	0,39	0,93	2,90	0,51	1,00	4,02	-	-	9,75
Altre ortive	5,05	7,45	20,31	15,71	13,69	14,23	0,10	-	76,54
In tunnel, campane, ecc.	2,96	2,86	7,82	7,35	9,05	5,71	-	-	35,75
Fiori e piante ornamentali	29,79	45,83	66,72	21,73	29,82	6,68	-	-	200,57
In piena aria	11,65	28,15	47,54	12,56	22,38	-	-	-	122,28
Protetti	18,14	17,68	19,18	9,17	7,44	6,68	-	-	78,29
In serra	15,20	11,79	14,23	4,49	7,44	6,68	-	-	59,83
In tunnel, campane, ecc.	2,94	5,89	4,95	4,68	-	-	-	-	18,46
Piantine	7,07	5,66	19,38	21,98	15,27	3,25	9,36	-	81,97
Orticole	2,84	2,47	8,90	9,84	14,30	3,05	-	-	41,40
Floricole ed ornamentali	2,37	2,19	5,93	10,60	0,50	-	0,50	-	22,09
Altre piantine	1,86	1,00	4,55	1,54	0,47	0,20	8,86	-	18,48
Foraggiere avvicendate	379,51	513,06	1.382,46	1.746,69	1.669,22	1.173,01	475,01	916,80	8.255,76
Prati avvicendati	306,60	322,59	664,92	546,75	461,64	314,88	145,51	156,87	2.919,76
Erba medica	237,37	256,71	550,62	455,90	372,43	262,95	48,92	154,53	2.339,43
Altri prati avvicendati	69,23	65,88	114,30	90,85	89,21	51,93	96,59	2,34	580,33
Erbai	72,91	190,47	717,54	1.199,94	1.207,58	858,13	329,50	759,93	5.336,00
Granoturco in erba	3,28	5,67	18,86	26,49	12,25	-	-	-	66,55
Granoturco a maturazione cerosa	51,88	173,31	661,50	1.110,30	1.171,91	814,16	326,89	667,23	4.977,18
Altri erbai monofiti di cereali	1,15	-	6,75	18,26	8,05	6,00	-	-	40,21
Altri erbai	16,60	11,49	30,43	44,89	15,37	37,97	2,61	92,70	252,06
Sementi	0,42	-	2,50	3,30	4,18	3,10	-	-	13,50
Terreni a riposo	224,22	103,52	164,64	111,11	446,85	1.174,51	588,66	422,35	3.235,86

Tavola 2.12 - Aziende con coltivazioni legnose agrarie e relativa superficie investita per le principali coltivazioni praticate e per classe di superficie agricola utilizzata (SAU) (superficie in ettari)

COLTIVAZIONI	CLASSI DI SUPERFICIE AGRICOLA UTILIZZATA								Totale
	Meno di 1	1 -- 2	2 -- 5	5 -- 10	10 -- 20	20 -- 50	50 -- 100	100 ed oltre	
AZIENDE									
COLTIVAZIONI LEGNOSE AGRARIE	6.197	4.087	4.498	1.864	861	286	45	17	17.855
Vite	5.698	3.812	4.177	1.728	773	247	37	14	16.486
Olivo per la produzione di olive	235	127		54	20	10	1	-	581
Da tavola	18	7	5	3	1	1	-	-	35
Per olio	218	121	130	51	19	9	1	-	549
Agrumi	-	-	-	-	-	-	-	-	-
Arancio	-	-	-	-	-	-	-	-	-
Mandarino	-	-	-	-	-	-	-	-	-
Clementina e suoi ibridi	-	-	-	-	-	-	-	-	-
Limone	-	-	-	-	-	-	-	-	-
Altri agrumi	-	-	-	-	-	-	-	-	-
Fruttiferi	561	279	456	278	138	52	10	4	1.778
Frutta fresca di origine temperata	465	230	408	258	130	45	8	4	1.548
Melo	213	104	228	167	85	27	4	2	830
Pero	149	68	151	106	54	28	7	3	566
Pesco	153	74	128	89	41	13	1	1	500
Nettarina (pesca noce)	45	24	24	27	14	5	-	1	140
Albicocco	108	50	51	16	14	7	-	1	247
Altra frutta	254	124	123	45	17	11	-	2	576
Frutta fresca di origine sub-tropicale	53	27	36	19	6	8	1	1	151
Actinidia (kiwi)	44	27	35	19	6	8	1	1	141
Altra frutta	10	-	2	-	-	-	-	-	12
Frutta a guscio	115	37	38	13	4	3	3	-	213
Mandorlo	21	2	5	2	-	1	1	-	32
Nocciolo	49	10	16	4	-	1	1	-	81
Castagno	9	6	6	2	2	-	-	-	25
Altra frutta	55	21	15	7	2	2	1	-	103
Vivai	86	108	152	64	37	14	3	-	464
Fruttiferi	23	19	71	36	17	9	-	-	175
Piante ornamentali	62	88	107	38	27	6	2	-	330
Altri	11	16	21	19	11	6	1	-	85
SUPERFICIE INVESTITA									
COLTIVAZIONI LEGNOSE AGRARIE	1.050,20	1.279,86	2.845,76	2.471,58	1.828,50	946,59	287,32	179,00	10.888,81
Vite	862,22	1.001,14	2.078,54	1.701,36	1.190,30	534,02	186,23	161,66	7.715,47
Olivo per la produzione di olive	47,98	62,19	86,37	38,87	19,86	18,83	2,90	-	277,00
Da tavola	2,58	2,59	0,75	0,47	0,04	0,05	-	-	6,48
Per olio	45,40	59,60	85,62	38,40	19,82	18,78	2,90	-	270,52
Agrumi	-	-	-	-	-	-	-	-	-
Arancio	-	-	-	-	-	-	-	-	-
Mandarino	-	-	-	-	-	-	-	-	-
Clementina e suoi ibridi	-	-	-	-	-	-	-	-	-
Limone	-	-	-	-	-	-	-	-	-
Altri agrumi	-	-	-	-	-	-	-	-	-
Fruttiferi	93,08	104,91	399,90	525,42	439,36	251,47	96,15	17,34	1.927,63
Frutta fresca di origine temperata	65,64	70,27	357,02	505,48	421,98	238,42	90,95	17,24	1.767,00
Melo	17,30	22,14	166,39	236,26	208,63	94,92	2,68	1,60	749,92
Pero	8,79	11,63	85,77	147,59	118,36	97,12	87,87	15,14	572,27
Pesco	8,21	11,04	51,44	83,70	50,60	20,79	0,40	0,10	226,28
Nettarina (pesca noce)	2,81	1,51	8,17	13,11	17,74	2,11	-	0,10	45,55
Albicocco	5,12	3,70	13,51	9,18	14,39	2,50	-	0,10	48,50
Altra frutta	23,41	20,25	31,74	15,64	12,26	20,98	-	0,20	124,48
Frutta fresca di origine sub-tropicale	7,58	19,13	27,10	15,42	10,39	12,04	0,20	0,10	91,96
Actinidia (kiwi)	7,02	19,13	26,86	15,42	10,39	12,04	0,20	0,10	91,16
Altra frutta	0,56	-	0,24	-	-	-	-	-	0,80
Frutta a guscio	19,86	15,51	15,78	4,52	6,99	1,01	5,00	-	68,67
Mandorlo	1,45	0,06	1,24	0,52	-	0,02	0,10	-	3,39
Nocciolo	5,49	3,32	8,09	0,27	-	0,04	0,70	-	17,91
Castagno	1,13	1,95	1,04	1,64	4,32	-	-	-	10,08
Altra frutta	11,79	10,18	5,41	2,09	2,67	0,95	4,20	-	37,29
Vivai	34,69	99,63	267,80	201,27	164,20	131,27	1,64	-	900,50
Fruttiferi	9,75	10,74	90,29	70,28	67,76	87,81	-	-	336,63
Piante ornamentali	21,52	79,26	162,00	96,84	73,56	31,06	1,20	-	465,44
Altri	3,42	9,63	15,51	34,15	22,88	12,40	0,44	-	98,43

Tavola 2.13 - Aziende con vite e relativa superficie investita per natura della produzione, classe di superficie agricola utilizzata (SAU), forma di conduzione e zona altimetrica (superficie in ettari) - TOTALE

CLASSI DI SAU FORME DI CONDUZIONE	Totale	UVA DA VINO			Uva da tavola	Viti non innestate	Viti madri da portinnesto	Barbatelle
		Totale uva da vino	Per vini DOC e DOCG	Per altri vini				
AZIENDE								
CLASSI DI SAU								
Meno di 1 ettaro	5.699	5.681	85	5.620	24	1	1	2
1 -- 2	3.812	3.807	111	3.744	8	2	-	-
2 -- 3	2.156	2.151	75	2.113	12	-	1	1
3 -- 5	2.023	2.020	124	1.959	6	1	1	3
5 -- 10	1.729	1.726	138	1.668	4	-	2	6
10 -- 20	774	772	86	740	3	-	2	5
20 -- 30	170	169	20	163	2	-	-	-
30 -- 50	77	77	8	74	-	-	1	-
50 -- 100	37	37	4	37	-	-	-	-
100 ed oltre	14	14	5	14	-	-	-	-
TOTALE	16.491	16.454	656	16.132	59	4	8	17
FORME DI CONDUZIONE								
Conduzione diretta del coltivatore	15.684	15.650	630	15.340	55	4	8	17
Con solo manodopera familiare	15.344	15.312	542	15.036	52	4	7	14
Con manodopera familiare prevalente	274	272	76	245	3	-	1	2
Con manodopera extrafamiliare prevalente	66	66	12	59	-	-	-	1
Conduzione con salariati	803	801	26	789	3	-	-	-
Conduzione a colonia parziaria appoderata	2	2	-	2	-	-	-	-
Altra forma di conduzione	2	1	-	1	1	-	-	-
TOTALE	16.491	16.454	656	16.132	59	4	8	17
SUPERFICIE INVESTITA								
CLASSI DI SAU								
Meno di 1 ettaro	863,10	860,46	21,41	839,05	1,73	0,03	0,30	0,58
1 -- 2	1.001,14	999,77	83,57	916,20	1,01	0,36	-	-
2 -- 3	847,03	845,46	109,12	736,34	1,00	-	0,30	0,27
3 -- 5	1.237,15	1.228,74	224,19	1.004,55	2,34	1,00	0,30	4,77
5 -- 10	1.703,97	1.699,73	351,08	1.348,65	1,63	-	0,60	2,01
10 -- 20	1.201,59	1.188,93	331,04	857,89	1,37	-	2,54	8,75
20 -- 30	344,89	344,09	129,81	214,28	0,80	-	-	-
30 -- 50	190,33	189,13	73,02	116,11	-	-	1,20	-
50 -- 100	186,23	186,23	98,23	88,00	-	-	-	-
100 ed oltre	161,66	161,66	103,39	58,27	-	-	-	-
TOTALE	7.737,09	7.704,20	1.524,86	6.179,34	9,88	1,39	5,24	16,38
FORME DI CONDUZIONE								
Conduzione diretta del coltivatore	7.246,29	7.214,32	1.298,16	5.916,16	8,96	1,39	5,24	16,38
Con solo manodopera familiare	6.264,63	6.238,41	844,22	5.394,19	7,55	1,39	4,94	12,34
Con manodopera familiare prevalente	838,57	835,82	390,26	445,56	1,41	-	0,30	1,04
Con manodopera extrafamiliare prevalente	143,09	140,09	63,68	76,41	-	-	-	3,00
Conduzione con salariati	489,63	488,95	226,70	262,25	0,68	-	-	-
Conduzione a colonia parziaria appoderata	0,29	0,29	-	0,29	-	-	-	-
Altra forma di conduzione	0,88	0,64	-	0,64	0,24	-	-	-
TOTALE	7.737,09	7.704,20	1.524,86	6.179,34	9,88	1,39	5,24	16,38

Tavola 2.13 segue - Aziende con vite e relativa superficie investita per natura della produzione, classe di superficie agricola, utilizzata (SAU), forma di conduzione e zona altimetrica (superficie in ettari) - COLLINA

CLASSI DI SAU FORME DI CONDUZIONE	Totale	UVA DA VINO			Uva da tavola	Viti non innestate	Viti madri da portinnesto	Barbatelle
		Totale uva da vino	Per vini DOC e DOCG	Per altri vini				
AZIENDE								
CLASSI DI SAU								
Meno di 1 ettaro	894	893	46	864	5	-	-	1
1 -- 2	499	498	82	454	3	-	-	-
2 -- 3	268	268	56	245	2	-	-	-
3 -- 5	277	277	88	238	3	1	-	-
5 -- 10	239	239	97	199	1	-	-	-
10 -- 20	98	98	51	78	1	-	-	2
20 -- 30	20	20	8	16	-	-	-	-
30 -- 50	9	9	3	8	-	-	-	-
50 -- 100	4	4	2	4	-	-	-	-
100 ed oltre	-	-	-	-	-	-	-	-
TOTALE	2.308	2.306	433	2.106	15	1	-	3
FORME DI CONDUZIONE								
Conduzione diretta del coltivatore	2.226	2.224	421	2.031	15	1	-	3
Con solo manodopera familiare	2.037	2.035	341	1.874	13	1	-	1
Con manodopera familiare prevalente	151	151	69	126	2	-	-	1
Con manodopera extrafamiliare prevalente	38	38	11	31	-	-	-	1
Conduzione con salariati	81	81	12	74	-	-	-	-
Conduzione a colonia parziaria appoderata	-	-	-	-	-	-	-	-
Altra forma di conduzione	1	1	-	1	-	-	-	-
TOTALE	2.308	2.306	433	2.106	15	1	-	3
SUPERFICIE INVESTITA								
CLASSI DI SAU								
Meno di 1 ettaro	259,47	258,70	17,75	240,95	0,59	-	-	0,18
1 -- 2	380,36	379,48	73,13	306,35	0,88	-	-	-
2 -- 3	360,15	359,47	96,92	262,55	0,68	-	-	-
3 -- 5	535,29	532,57	195,47	337,10	1,72	1,00	-	-
5 -- 10	733,05	732,25	301,13	431,12	0,80	-	-	-
10 -- 20	443,79	438,67	251,12	187,55	1,12	-	-	4,00
20 -- 30	124,34	124,34	74,67	49,67	-	-	-	-
30 -- 50	89,74	89,74	62,31	27,43	-	-	-	-
50 -- 100	137,93	137,93	97,21	40,72	-	-	-	-
100 ed oltre	-	-	-	-	-	-	-	-
TOTALE	3.064,12	3.053,15	1.169,71	1.883,44	5,79	1,00	-	4,18
FORME DI CONDUZIONE								
Conduzione diretta del coltivatore	2.890,95	2.879,98	1.058,88	1.821,10	5,79	1,00	-	4,18
Con solo manodopera familiare	2.133,44	2.127,82	657,91	1.469,91	4,44	1,00	-	0,18
Con manodopera familiare prevalente	654,88	652,53	337,77	314,76	1,35	-	-	1,00
Con manodopera extrafamiliare prevalente	102,63	99,63	63,20	36,43	-	-	-	3,00
Conduzione con salariati	172,53	172,53	110,83	61,70	-	-	-	-
Conduzione a colonia parziaria appoderata	-	-	-	-	-	-	-	-
Altra forma di conduzione	0,64	0,64	-	0,64	-	-	-	-
TOTALE	3.064,12	3.053,15	1.169,71	1.883,44	5,79	1,00	-	4,18

Tavola 2.13 segue - Aziende con vite e relativa superficie investita per natura della produzione, classe di superficie agricola, utilizzata (SAU), forma di conduzione e zona altimetrica (superficie in ettari) - PIANURA

CLASSI DI SAU FORME DI CONDUZIONE	Totale	UVA DA VINO			Uva da tavola	Viti non innestate	Viti madri da portinnesto	Barbatelle
		Totale uva da vino	Per vini DOC e DOCG	Per altri vini				
AZIENDE								
CLASSI DI SAU								
Meno di 1 ettaro	4.805	4.788	39	4.756	19	1	1	1
1 -- 2	3.313	3.309	29	3.290	5	2	-	-
2 -- 3	1.888	1.883	19	1.868	10	-	1	1
3 -- 5	1.746	1.743	36	1.721	3	-	1	3
5 -- 10	1.490	1.487	41	1.469	3	-	2	6
10 -- 20	676	674	35	662	2	-	2	3
20 -- 30	150	149	12	147	2	-	-	-
30 -- 50	68	68	5	66	-	-	1	-
50 -- 100	33	33	2	33	-	-	-	-
100 ed oltre	14	14	5	14	-	-	-	-
TOTALE	14.183	14.148	223	14.026	44	3	8	14
FORME DI CONDUZIONE								
Conduzione diretta del coltivatore	13.458	13.426	209	13.309	40	3	8	14
Con solo manodopera familiare	13.307	13.277	201	13.162	39	3	7	13
Con manodopera familiare prevalente	123	121	7	119	1	-	1	1
Con manodopera extrafamiliare prevalente	28	28	1	28	-	-	-	-
Conduzione con salariati	722	720	14	715	3	-	-	-
Conduzione a colonia parziaria appoderata	2	2	-	2	-	-	-	-
Altra forma di conduzione	1	-	-	-	1	-	-	-
TOTALE	14.183	14.148	223	14.026	44	3	8	14
SUPERFICIE INVESTITA								
CLASSI DI SAU								
Meno di 1 ettaro	603,63	601,76	3,66	598,10	1,14	0,03	0,30	0,40
1 -- 2	620,78	620,29	10,44	609,85	0,13	0,36	-	-
2 -- 3	486,88	485,99	12,20	473,79	0,32	-	0,30	0,27
3 -- 5	701,86	696,17	28,72	667,45	0,62	-	0,30	4,77
5 -- 10	970,92	967,48	49,95	917,53	0,83	-	0,60	2,01
10 -- 20	757,80	750,26	79,92	670,34	0,25	-	2,54	4,75
20 -- 30	220,55	219,75	55,14	164,61	0,80	-	-	-
30 -- 50	100,59	99,39	10,71	88,68	-	-	1,20	-
50 -- 100	48,30	48,30	1,02	47,28	-	-	-	-
100 ed oltre	161,66	161,66	103,39	58,27	-	-	-	-
TOTALE	4.672,97	4.651,05	355,15	4.295,90	4,09	0,39	5,24	12,20
FORME DI CONDUZIONE								
Conduzione diretta del coltivatore	4.355,34	4.334,34	239,28	4.095,06	3,17	0,39	5,24	12,20
Con solo manodopera familiare	4.131,19	4.110,59	186,31	3.924,28	3,11	0,39	4,94	12,16
Con manodopera familiare prevalente	183,69	183,29	52,49	130,80	0,06	-	0,30	0,04
Con manodopera extrafamiliare prevalente	40,46	40,46	0,48	39,98	-	-	-	-
Conduzione con salariati	317,10	316,42	115,87	200,55	0,68	-	-	-
Conduzione a colonia parziaria appoderata	0,29	0,29	-	0,29	-	-	-	-
Altra forma di conduzione	0,24	-	-	-	0,24	-	-	-
TOTALE	4.672,97	4.651,05	355,15	4.295,90	4,09	0,39	5,24	12,20

Tavola 2.14 - Aziende con vite e relativa superficie investita per natura della produzione e classe di superficie investita a vite
(superficie in ettari)

CLASSI DI SUPERFICIE A VITE	Totale	UVA DA VINO			Uva da tavola	Viti non innestate	Viti madri da portinnesto	Barbatelle
		Totale uva da vino	Per vini DOC e DOCG	Per altri vini				
AZIENDE								
Meno di 0,20	9.236	9.210	72	9.184	41	2	-	3
0,20 -- 0,30	1.932	1.929	41	1.921	7	1	-	3
0,30 -- 0,50	1.959	1.955	62	1.963	5	-	5	3
0,50 -- 1	1.501	1.500	113	1.508	4	-	-	-
1 -- 2	1.061	1.060	142	991	2	1	3	5
2 -- 3	372	370	84	306	-	-	-	1
3 -- 5	262	262	76	175	-	-	-	2
5 -- 10	128	128	47	73	-	-	-	-
10 ed oltre	40	40	19	11	-	-	-	-
TOTALE	16.491	16.454	656	16.132	59	4	8	17
SUPERFICIE INVESTITA								
Meno di 0,20	755,17	758,47	6,50	751,97	1,62	0,13	-	0,32
0,20 -- 0,30	427,85	434,92	9,44	425,48	1,73	0,26	-	0,72
0,30 -- 0,50	711,40	736,97	23,71	713,26	1,96	-	1,50	1,07
0,50 -- 1	1.017,99	1.102,00	80,77	1.021,23	2,45	-	-	-
1 -- 2	1.371,93	1.475,74	197,49	1.278,25	2,12	1,00	3,74	5,45
2 -- 3	871,42	918,63	201,76	716,87	-	-	-	2,32
3 -- 5	981,68	934,39	284,91	649,48	-	-	-	6,50
5 -- 10	844,74	769,73	309,70	460,03	-	-	-	-
10 ed oltre	754,91	573,35	410,58	162,77	-	-	-	-
TOTALE	7.737,09	7.704,20	1.524,86	6.179,34	9,88	1,39	5,24	16,38

Tavola 2.15 - Aziende con vite e relativa superficie investita per classe di superficie investita a vite, classe di superficie agricola utilizzata (SAU) e forma di conduzione (superficie in ettari)

CLASSI DI SAU FORME DI CONDUZIONE	CLASSI DI SUPERFICIE INVESTITA A VITE									Totale
	Meno di 0,20	0,20 -- 0,30	0,30 -- 0,50	0,50 -- 1	1 -- 2	2 -- 3	3 -- 5	5 -- 10	10 ed oltre	
AZIENDE										
CLASSI DI SAU										
Meno di 1 ettaro	4.170	692	553	284	-	-	-	-	-	5.699
1 -- 2	2.348	450	434	317	263	-	-	-	-	3.812
2 -- 3	1.129	268	279	220	151	109	-	-	-	2.156
3 -- 5	795	258	314	269	215	69	103	-	-	2.023
5 -- 10	536	180	247	258	252	106	75	75	-	1.729
10 -- 20	185	63	104	109	138	65	52	37	21	774
20 -- 30	49	16	13	22	24	17	14	7	8	170
30 -- 50	17	3	9	12	13	3	13	4	3	77
50 -- 100	5	2	5	9	5	2	3	3	3	37
100 ed oltre	2	-	1	1	-	1	2	2	5	14
TOTALE	9.236	1.932	1.959	1.501	1.061	372	262	128	40	16.491
FORME DI CONDUZIONE										
Conduzione diretta del coltivatore	8.674	1.861	1.888	1.457	1.039	361	252	120	32	15.684
Con solo manodopera familiare	8.632	1.843	1.852	1.400	983	329	205	88	12	15.344
Con manodopera familiare prevalente	32	13	28	45	45	23	42	29	17	274
Con manodopera extrafamiliare prevalente	10	5	8	12	11	9	5	3	3	66
Conduzione con salariati	560	70	71	43	22	11	10	8	8	803
Conduzione a colonia parziaria appoderata	2	-	-	-	-	-	-	-	-	2
Altra forma di conduzione	-	1	-	1	-	-	-	-	-	2
TOTALE	9.236	1.932	1.959	1.501	1.061	372	262	128	40	16.491
SUPERFICIE INVESTITA										
CLASSI DI SAU										
Meno di 1 ettaro	315,64	154,19	199,87	193,40	-	-	-	-	-	863,10
1 -- 2	192,29	99,07	157,18	214,29	338,31	-	-	-	-	1.001,14
2 -- 3	97,35	59,02	101,10	141,01	190,96	257,59	-	-	-	847,03
3 -- 5	73,30	57,27	114,21	181,49	276,64	163,14	371,10	-	-	1.237,15
5 -- 10	51,21	39,83	90,24	182,08	330,02	246,16	286,21	478,22	-	1.703,97
10 -- 20	18,37	13,80	38,80	75,65	179,90	151,80	197,88	255,20	270,19	1.201,59
20 -- 30	4,81	3,50	4,51	15,19	32,40	38,21	56,29	48,98	141,00	344,89
30 -- 50	1,54	0,69	3,22	8,09	18,31	7,65	50,71	25,52	74,60	190,33
50 -- 100	0,37	0,48	1,87	6,19	5,39	4,00	11,13	19,87	136,93	186,23
100 ed oltre	0,29	-	0,40	0,60	-	2,87	8,36	16,95	132,19	161,66
TOTALE	755,17	427,85	711,40	1.017,99	1.371,93	871,42	981,68	844,74	754,91	7.737,09
FORME DI CONDUZIONE										
Conduzione diretta del coltivatore	712,52	412,64	686,21	988,65	1.343,88	846,11	943,37	788,40	524,51	7.246,29
Con solo manodopera familiare	708,28	408,59	672,90	948,34	1.270,19	768,10	762,15	568,52	157,56	6.264,63
Con manodopera familiare prevalente	3,34	2,86	10,33	31,60	60,56	56,18	162,30	198,65	312,75	838,57
Con manodopera extrafamiliare prevalente	0,90	1,19	2,98	8,71	13,13	21,83	18,92	21,23	54,20	143,09
Conduzione con salariati	42,36	14,97	25,19	28,70	28,05	25,31	38,31	56,34	230,40	489,63
Conduzione a colonia parziaria appoderata	0,29	-	-	-	-	-	-	-	-	0,29
Altra forma di conduzione	-	0,24	-	0,64	-	-	-	-	-	0,88
TOTALE	755,17	427,85	711,40	1.017,99	1.371,93	871,42	981,68	844,74	754,91	7.737,09

Tavola 2.16 - Aziende con vite e relativa superficie investita per natura della produzione, età delle viti e tipo di vitigno
(superficie in ettari) - **AZIENDE**

NATURA DELLE PRODUZIONI VITIGNI	ETÀ DELLE VITI (anni)						Totale
	Meno di 3	3 -- 6	6 -- 10	10 -- 20	20 -- 30	30 ed oltre	
UVA DA VINO	715	760	1.046	2.906	4.960	8.853	16.454
2501999 per vini DOC e DOCG	130	133	120	244	302	248	656
2501001 ABBUOTO	-	-	-	1	-	-	1
2501002 AGLIANICO N.	-	-	-	1	-	-	1
2501012 ANCELLOTTA N.	-	-	-	-	1	-	1
2501015 ARVESINIADU B.	-	-	-	-	1	-	1
2501020 BARBERA BIANCA B.	-	-	-	-	1	2	3
2501019 BARBERA N.	2	3	4	6	19	16	46
2501021 BARBERA SARDA N.	-	1	-	-	-	-	1
2501023 BELLONE	-	1	1	3	3	4	11
2501042 CABERNET FRANC N.	39	51	26	60	76	41	237
2501043 CABERNET SAUVIGNON N.	49	37	30	48	30	22	183
2501046 CALABRESE N.	-	-	-	-	1	2	3
2501336 CARMENÈRE N.	-	-	1	-	1	-	1
2501298 CHARDONNAY B.	4	8	12	25	5	-	44
2501271 CORNAREA N.	-	1	1	-	-	-	1
2501088 FREISA N.	-	-	-	-	-	1	1
2501090 GAGLIOPPO N.	-	-	-	1	-	-	1
2501092 GARGANEGA B.	3	8	12	37	46	32	124
2501093 GIRÒ N.	-	-	-	2	1	-	3
2501099 GRECO NERO N.	-	-	-	-	1	-	1
2501109 INCROCIO MANZONI 2.15 N.	-	-	-	-	-	1	1
2501110 INCROCIO TERZI N.1 N.	-	1	-	-	-	-	1
2501123 LUMASSINA B.	-	-	-	1	-	-	1
2501127 MALBECH N.	-	-	1	1	-	-	2
2501129 MALVASIA BIANCA B.	-	-	-	1	1	1	3
2501132 MALVASIA BIANCA LUNGA B.	-	-	-	1	-	-	1
2501138 MALVASIA ISTRIANA B.	-	-	-	-	1	-	1
2501128 MALVASIA N.	-	1	-	-	-	-	1
2501318 MALVASIA ROSA Rs.	-	-	-	1	-	-	1
2501299 MANZONI BIANCO B.	-	-	1	-	-	-	1
2501143 MARSIGLIANA NERA N.	-	-	-	-	1	-	1
2501329 MARZEMINA BIANCA B.	1	1	1	5	3	6	17
2501144 MARZEMINO N.	2	1	2	5	3	1	14
2501145 MAZZESE N.	1	-	-	-	-	-	1
2501146 MERLOT N.	57	50	30	77	179	127	444
2501148 MOLINARA N.	-	-	-	-	-	1	1
2501152 MONTÙ B.	-	-	-	-	-	1	1
2501153 MOSCATO BIANCO B.	11	24	29	75	112	82	277
2501154 MOSCATO GIALLO B.	3	4	7	19	23	16	64
2501155 MOSCATO NERO DI ACQUI N.	-	1	-	-	-	-	1
2501156 MOSCATO ROSA Rs.	-	-	-	-	2	-	2
2501158 MÜLLER THURGAU B.	-	-	-	-	-	1	1
2501159 NASCO B.	-	-	-	2	1	1	4
2501163 NEGRO AMARO N.	-	-	1	-	-	-	1
2501166 NERETTA CUNESE N.	-	-	-	-	1	-	1
2501322 PICULIT-NERI N.	-	-	-	-	-	1	1
2501192 PINELLA B.	4	3	4	8	7	11	31
2501193 PINOT BIANCO B.	8	20	25	75	37	25	167
2501194 PINOT GRIGIO G.	-	-	1	1	1	-	3
2501195 PINOT NERO N.	-	1	1	3	-	-	5
2501200 PROSECCO B.	21	32	24	66	46	32	188
2501203 RABOSO PIAVE N.	20	15	5	26	38	36	126
2501204 RABOSO VERONESE N.	4	3	3	2	7	8	25
2501205 REFOSCO DAL PEDUNCOLO ROSSO N.	-	-	-	-	-	2	2
2501206 REFOSCO NOSTRANO N.	-	1	-	1	-	2	4
2501453 REGINA DEI VIGNETI B.	-	-	-	-	-	1	1
2501210 RIESLING B.	-	-	-	-	1	1	2
2501209 RIESLING ITALICO B.	-	-	2	3	-	3	8
2501221 SAUVIGNON B.	3	4	6	7	3	2	22
2501289 SCHIAVA GROSSA N.	-	-	1	-	-	-	1
2501288 S. MICHELE N.	1	-	-	-	-	-	1
2501235 TOCAI FRIULANO B.	6	15	16	54	65	48	183
2501236 TOCAI ROSSO N.	1	-	-	1	1	1	4
2501239 TREBBIANO DI SOAVE B.	-	-	-	-	2	1	3
2501240 TREBBIANO GIALLO B.	-	-	1	-	-	-	1
2501242 TREBBIANO ROMAGNOLO B.	-	-	1	-	-	1	2
2501600 UVA DI ALTRO COLORE	-	-	-	5	3	6	14
2501599 UVA DI COLORE NERO	1	-	1	1	1	3	6
2501253 VERDELLO B.	-	-	3	1	-	1	5
2501254 VERDICCHIO BIANCO B.	1	-	-	-	-	-	1
2501256 VERDUZZO FRIULANO B.	-	-	-	-	-	1	1
2501257 VERDUZZO TREVIGIANO B.	-	-	-	-	-	1	1
2501303 WILDBACHER N.	-	-	-	-	1	-	1

Tavola 2.16 - Aziende con vite e relativa superficie investita per natura della produzione, età delle viti e tipo di vitigno
(superficie in ettari) - **AZIENDE**

NATURA DELLE PRODUZIONI VITIGNI	ETÀ DELLE VITI (anni)						Totale
	Meno di 3	3 -- 6	6 -- 10	10 -- 20	20 -- 30	30 ed oltre	
2502999 per altri vini	603	649	948	2.747	4.766	8.686	16.132
2502001 ABBUOTO	-	-	-	-	2	1	2
2502266 AGLIANICO DEL VULTURE N.	-	-	-	-	-	1	1
2502002 AGLIANICO N.	1	3	-	2	4	10	19
2502003 AGLIANICONE N.	-	-	-	-	1	-	1
2502004 ALBANA B.	-	1	-	1	1	6	9
2502006 ALBARANZEULI BIANCO B.	-	-	-	-	-	1	1
2502008 ALBAROLA B.	2	2	13	11	33	47	105
2502009 ALEATICO N.	-	1	-	2	1	2	5
2502010 ALICANTE N.	-	-	-	1	-	-	1
2502315 ALIONZA B.	-	-	-	-	-	1	1
2502012 ANCELLOTTA N.	-	-	-	1	3	1	5
2502013 ANSONICA B.	-	-	1	-	-	1	2
2502014 ARNEIS B.	-	-	-	-	3	4	7
2502016 ASPRINIO BIANCO B.	-	-	1	-	1	1	2
2502020 BARBERA BIANCA B.	-	1	-	3	6	8	16
2502019 BARBERA N.	7	7	8	38	82	126	263
2502021 BARBERA SARDA N.	-	-	-	-	2	-	2
2502022 BARSAGLINA N.	-	-	-	-	1	-	1
2502023 BELLONE	2	4	3	20	20	30	72
2502024 BERVEDINO B.	-	-	-	-	-	1	1
2502025 BIANCAME B.	-	-	1	3	4	2	10
2502026 BIANCHETTA GENOVESE B.	-	-	-	-	-	4	4
2502027 BIANCHETTA TREVIGIANA B.	-	-	3	4	8	13	27
2502028 BIANCO D'ALESSANO B.	-	-	-	3	-	2	5
2502029 BIANCOLELLA B.	1	-	-	-	-	-	1
2502032 BOMBINO BIANCO B.	-	1	-	-	2	1	4
2502035 BONARDA N.	-	-	-	6	3	3	12
2502326 BOSCHERA B.	-	-	1	1	1	4	6
2502036 BOSCO B.	-	-	1	2	3	2	8
2502037 BOVALE GRANDE N.	-	-	-	-	-	1	1
2502039 BRACCIOLA NERA N.	-	-	2	1	1	2	6
2502040 BRACHETTO N.	-	-	1	1	-	1	3
2502042 CABERNET FRANC N.	101	88	95	293	293	382	1.193
2502043 CABERNET SAUVIGNON N.	73	71	90	211	199	213	808
2502044 CADDIU N.	-	-	1	-	-	-	1
2502046 CALABRESE N.	1	2	1	-	2	7	13
2502047 CALORIA N.	-	-	-	-	-	1	1
2502048 CANAIOLO BIANCO B.	-	-	-	1	1	1	3
2502049 CANAIOLO NERO N.	-	1	1	1	-	-	3
2502314 CANAIOLO ROSA Rs.	-	-	-	-	-	1	1
2502050 CANINA NERA N.	-	-	-	-	1	2	2
2502052 CARICAGIOLA N.	-	-	-	1	-	1	2
2502053 CARICA L'ASINO B.	1	-	-	-	1	-	2
2502055 CARRICANTE B.	-	-	-	-	-	1	1
2502056 CASTIGLIONE N.	-	-	-	1	-	-	1
2502057 CATANESE NERO N.	-	-	-	-	1	1	2
2502060 CESANESE COMUNE N.	-	-	-	-	1	-	1
2502298 CHARDONNAY B.	6	5	16	30	11	8	76
2502062 CILIEGIOLO N.	1	-	-	-	-	1	2
2502069 CORTESE B.	1	-	-	-	1	1	3
2502070 CORVINA N.	1	-	3	3	2	3	11
2502071 CROATINA N.	-	-	-	1	1	-	2
2502072 DAMASCHINO B.	-	-	-	1	-	-	1
2502073 DOLCETTO N.	1	-	-	1	1	2	5
2502077 DURELLA B.	-	-	-	-	-	1	1
2502081 FIANO B.	-	-	-	-	-	1	1
2502082 FOGLIA TONDA N.	-	-	-	-	1	1	2
2502084 FORTANA N.	-	-	-	1	1	1	3
2502088 FREISA N.	-	-	1	1	-	1	3
2502092 GARGANEGA B.	19	24	31	159	224	350	782
2502093 GIRÒ N.	-	-	-	-	1	1	2
2502095 GRECHETTO B.	-	-	-	1	-	-	1
2502098 GRECO BIANCO B.	-	-	1	-	-	-	1
2502099 GRECO NERO N.	-	-	3	8	4	14	28
2502100 GRIGNOLINO N.	-	-	-	2	1	-	3
2502103 GROPPELLO DI SANTO STEFANO N.	-	-	-	-	-	1	1
2502104 GROPPELLO GENTILE N.	-	-	-	1	-	-	1
2502106 GUARNACCIA B.	-	-	-	-	-	1	1
2502109 INCROCIO MANZONI 2.15 N.	1	2	-	-	1	-	4
2502110 INCROCIO TERZI N.1 N.	-	-	1	-	1	-	2
2502278 ITALICA B.	-	-	1	-	-	2	3
2502305 KERNER B.	-	1	-	-	-	1	2

Tavola 2.16 - Aziende con vite e relativa superficie investita per natura della produzione, età delle viti e tipo di vitigno
(superficie in ettari) - **AZIENDE**

NATURA DELLE PRODUZIONI VITIGNI	ETÀ DELLE VITI (anni)						Totale
	Meno di 3	3 -- 6	6 -- 10	10 -- 20	20 -- 30	30 ed oltre	
2502112 LAGREIN N.	-	-	-	2	-	-	2
2502113 LAMBRUSCA DI ALESSANDRIA N.	-	-	-	1	2	-	3
2502114 LAMBRUSCO A FOGLIA FRASTAGLIATA N.	-	-	1	4	3	4	12
2502115 LAMBRUSCO DI SORBARA N.	-	2	1	-	1	-	4
2502116 LAMBRUSCO GRASPAROSSA N.	-	1	1	2	3	3	9
2502117 LAMBRUSCO MAESTRI N.	-	-	-	1	1	-	2
2502118 LAMBRUSCO MARANI N.	-	-	-	-	2	-	2
2502120 LAMBRUSCO SALAMINO N.	-	-	-	1	2	1	4
2502121 LAMBRUSCO VIADANESE N.	-	-	-	-	2	-	2
2502124 MACERATINO B.	-	-	-	-	1	2	3
2502126 MAIOLICA N.	-	-	1	1	1	-	3
2502127 MALBECH N.	4	2	-	1	1	3	11
2502129 MALVASIA BIANCA B.	2	7	6	35	32	41	121
2502131 MALVASIA BIANCA DI CANDIA B.	-	-	2	6	3	8	19
2502132 MALVASIA BIANCA LUNGA B.	-	1	3	22	22	42	89
2502133 MALVASIA DEL LAZIO B.	-	-	-	7	12	3	22
2502279 MALVASIA DI CANDIA AROMATICA B.	-	4	3	1	2	9	19
2502134 MALVASIA DI CASORZO N.	-	-	-	-	-	1	1
2502135 MALVASIA DI LIPARI B.	-	-	-	2	-	2	4
2502136 MALVASIA DI SARDEGNA B.	-	-	-	-	-	1	1
2502138 MALVASIA ISTRIANA B.	3	4	4	13	22	24	70
2502128 MALVASIA N.	1	-	1	5	3	10	20
2502140 MALVASIA NERA DI BRINDISI N.	-	-	1	3	3	10	17
2502141 MALVASIA NERA DI LECCE N.	-	-	-	-	-	1	1
2502318 MALVASIA ROSA Rs.	-	-	-	2	-	-	2
2502142 MAMMOLO N.	2	-	2	3	2	4	13
2502299 MANZONI BIANCO B.	6	11	8	22	47	112	200
2502143 MARSIGLIANA NERA N.	-	1	2	4	4	7	16
2502329 MARZEMINA BIANCA B.	8	12	27	79	67	73	258
2502144 MARZEMINO N.	17	31	76	185	148	174	619
2502145 MAZZESE N.	-	-	-	-	4	7	11
2502146 MERLOT N.	352	319	448	1.659	3.790	7.074	13.242
2502147 MINNELLA BIANCA B.	-	-	-	-	-	4	4
2502148 MOLINARA N.	1	1	-	1	4	11	18
2502149 MONICA N.	-	-	-	1	1	5	7
2502150 MONTEPULCIANO N.	1	-	-	-	-	1	2
2502119 MONTERICCO N.	-	-	1	1	-	-	2
2502151 MONTONICO BIANCO B.	-	-	-	-	-	2	2
2502152 MONTÙ B.	1	-	-	-	-	-	1
2502307 MOSCATELLO SELVATICO B.	-	-	-	-	1	-	1
2502153 MOSCATO BIANCO B.	28	42	74	265	318	421	1.103
2502308 MOSCATO DI SCANZO N.	1	1	-	-	-	1	2
2502154 MOSCATO GIALLO B.	3	3	5	33	36	49	126
2502155 MOSCATO NERO DI ACQUI N.	-	-	1	-	2	2	4
2502156 MOSCATO ROSA Rs.	-	2	2	2	4	4	13
2502157 MOSTOSA B.	-	-	-	-	-	1	1
2502159 NASCO B.	-	-	1	5	6	19	31
2502160 NEBBIOLO N.	-	-	-	-	1	3	4
2502161 NEGRARA N.	-	-	-	1	-	3	4
2502162 NEGRETTO N.	1	-	1	2	4	10	18
2502163 NEGRO AMARO N.	1	1	-	-	-	1	3
2502164 NERELLO CAPPUCCIO N.	-	-	-	1	-	-	1
2502166 NERETTA CUNEESE N.	-	-	1	1	3	4	7
2502168 NERO BUONO N.	-	-	1	-	-	-	1
2502283 NIGRA N.	-	-	-	-	-	1	1
2502176 OLIVELLA NERA N.	-	-	-	-	4	1	5
2502183 PECORELLO N.	-	-	1	-	-	-	1
2502185 PERRICONE N.	-	-	-	1	-	-	1
2502335 PETIT VERDOT N.	-	-	-	-	-	1	1
2502300 PIGNOLETTO B.	5	5	8	13	22	54	104
2502192 PINELLA B.	3	-	2	8	16	75	100
2502193 PINOT BIANCO B.	13	29	48	102	113	135	425
2502194 PINOT GRIGIO G.	8	14	23	21	18	11	88
2502195 PINOT NERO N.	1	2	2	3	-	3	11
2502196 PLASSA N.	-	-	-	-	4	5	9
2502199 PRIMITIVO N.	-	-	1	-	-	-	1
2502200 PROSECCO B.	46	59	96	215	182	204	757
2502325 QUAGLIANO N.	-	-	-	-	-	1	1
2502203 RABOSO PIAVE N.	50	49	63	255	439	833	1.613
2502204 RABOSO VERONESE N.	5	7	9	11	29	51	109
2502205 REFOSCO DAL PEDUNCOLO ROSSO N.	1	-	4	20	23	14	58
2502206 REFOSCO NOSTRANO N.	3	4	5	22	36	22	92
2502341 REGINA B.	-	1	-	-	-	1	2

Tavola 2.16 - Aziende con vite e relativa superficie investita per natura della produzione, età delle viti e tipo di vitigno
(superficie in ettari) - **AZIENDE**

NATURA DELLE PRODUZIONI VITIGNI		ETÀ DELLE VITI (anni)						Totale
		Meno di 3	3 -- 6	6 -- 10	10 -- 20	20 -- 30	30 ed oltre	
2502207	RETAGLIADO BIANCO B.	-	1	-	1	1	6	9
2502208	RIBOLLA GIALLA B.	-	-	-	-	1	1	2
2502210	RIESLING B.	2	3	9	18	20	34	85
2502209	RIESLING ITALICO B.	4	6	12	19	15	18	72
2502211	ROLLO B.	-	-	-	-	1	-	1
2502213	ROSSESE N.	-	-	-	-	-	1	1
2502214	ROSSIGNOLA N.	-	-	-	-	-	1	1
2502216	ROUSSANE B.	-	-	-	-	-	1	1
2502218	SANGIOVESE N.	1	3	1	6	7	8	26
2502219	SAN GIUSEPPE NERO N.	-	-	-	1	-	-	1
2502221	SAUVIGNON B.	14	17	32	59	45	50	208
2502222	SCHIAVA GENTILE N.	-	-	-	-	-	2	2
2502223	SCHIAVA GRIGIA N.	-	1	-	-	1	1	3
2502224	SCHIAVA N.	-	-	-	-	-	3	3
2502290	SCHIOPPETTINO N.	-	-	-	-	-	1	1
2502288	S. MICHELE N.	-	-	-	2	-	-	2
2502230	SYLVANER VERDE B.	-	-	-	-	1	2	3
2502231	SYRAH N.	1	-	-	-	-	-	1
2502293	TAZZELENTE N.	-	-	1	-	-	-	1
2502232	TEROLDEGO N.	-	-	-	-	-	1	1
2502233	TERRANO N.	-	1	-	1	1	1	4
2502234	TIMORASSO B.	-	-	-	-	1	3	4
2502235	TOCAI FRIULANO B.	35	61	110	337	394	606	1.510
2502236	TOCAI ROSSO N.	-	4	7	12	17	29	66
2502237	TORBATO B.	-	-	-	-	1	-	1
2502238	TRAMINER AROMATICO Rs.	-	-	-	1	-	-	1
2502332	TREBBIANO ABRUZZESE B.	-	-	-	1	2	4	7
2502239	TREBBIANO DI SOAVE B.	4	5	12	30	45	87	181
2502240	TREBBIANO GIALLO B.	-	1	3	7	16	28	54
2502241	TREBBIANO MODENESE B.	-	-	-	3	2	3	8
2502242	TREBBIANO ROMAGNOLO B.	2	7	19	47	47	58	177
2502243	TREBBIANO SPOLETINO B.	-	-	-	1	3	-	4
2502244	TREBBIANO TOSCANO B.	1	-	4	14	15	19	52
2502245	TREVISANA NERA N.	-	-	-	-	1	1	2
2502246	TURCA N.	-	-	-	-	1	19	20
2502600	UVA DI ALTRO COLORE	4	7	8	19	58	89	177
2502599	UVA DI COLORE NERO	7	6	10	25	65	181	288
2502248	UVA RARA N.	-	-	-	1	1	-	2
2502295	VALENTINO N.	-	-	-	-	1	-	1
2502296	VEGA B.	-	-	-	-	-	2	2
2502250	VELTLINER B.	-	-	-	-	1	-	1
2502253	VERDELLO B.	-	1	1	1	2	1	6
2502254	VERDICCHIO BIANCO B.	-	-	-	1	5	1	7
2502256	VERDUZZO FRIULANO B.	1	1	8	9	10	14	43
2502257	VERDUZZO TREVIGIANO B.	2	3	4	6	7	9	31
2502258	VERMENTINO B.	1	-	-	-	-	-	1
2502259	VERMENTINO NERO N.	-	-	-	-	-	1	1
2502260	VERNACCIA DI ORISTANO B.	-	-	-	-	-	2	2
2502261	VERNACCIA DI SAN GIMIGNANO B.	-	-	-	-	-	2	2
2502262	VERNACCIA NERA N.	-	-	-	-	1	-	1
2503999	UVA DA TAVOLA	2	11	3	17	13	16	59
2503587	BLACK PEARL N.	-	1	-	-	1	-	2
2503507	CARDINAL N.	-	-	1	-	1	-	2
2503576	ISABELLA N.	-	3	1	1	1	1	6
2503514	ITALIA B.	-	1	-	4	5	4	14
2503515	LATTUARIO NERO N.	-	-	-	1	-	1	2
2503516	MOSCATO D'ADDA N.	-	1	-	1	-	1	2
2503517	MOSCATO D'AMBURGO N.	-	-	-	1	-	1	2
2503518	MOSCATO DI TERRACINA B.	-	2	-	-	1	-	3
2503524	PIZZUTELLO BIANCO B.	-	-	-	1	1	-	2
2503452	REGINA B.	-	-	-	2	-	-	2
2503527	REGINA B.	-	1	-	1	-	2	4
2503500	UVA DI ALTRO COLORE	2	1	-	3	1	3	10
2503499	UVA DI COLORE NERO	1	1	1	4	2	4	13

Tavola 2.16 - Aziende con vite e relativa superficie investita per natura della produzione, età delle viti e tipo di vitigno
(superficie in ettari) - **SUPERFICIE**

NATURA DELLE PRODUZIONI VITIGNI	ETÀ DELLE VITI (anni)						Totale
	Meno di 3	3 -- 6	6 -- 10	10 -- 20	20 -- 30	30 ed oltre	
UVA DA VINO	334,77	370,01	531,49	1.477,97	2.146,13	2.843,83	7.704,20
2501999 per vini DOC e DOCG	145,47	147,62	167,25	371,17	429,04	264,31	1.524,86
2501001 ABBUOTO	-	-	-	0,85	-	-	0,85
2501002 AGLIANICO N.	-	-	-	0,10	-	-	0,10
2501012 ANCELLOTTA N.	-	-	-	-	0,99	-	0,99
2501015 ARVESINIADU B.	-	-	-	-	1,00	-	1,00
2501020 BARBERA BIANCA B.	-	-	-	-	0,30	0,39	0,69
2501019 BARBERA N.	1,41	1,44	1,01	1,73	6,38	3,62	15,59
2501021 BARBERA SARDA N.	-	0,41	-	-	-	-	0,41
2501023 BELLONE	-	0,61	1,61	1,05	3,88	4,27	11,42
2501042 CABERNET FRANC N.	25,82	25,35	26,65	44,68	40,54	24,17	187,21
2501043 CABERNET SAUVIGNON N.	32,24	20,60	20,66	29,17	16,28	13,96	132,91
2501046 CALABRESE N.	-	-	-	-	0,20	0,12	0,32
2501336 CARMENÈRE N.	-	-	0,97	-	0,71	-	1,68
2501298 CHARDONNAY B.	3,96	4,38	10,62	21,34	3,17	-	43,47
2501271 CORNAREA N.	-	1,20	0,30	-	-	-	1,50
2501088 FREISA N.	-	-	-	-	-	0,52	0,52
2501090 GAGLIOPPO N.	-	-	-	0,36	-	-	0,36
2501092 GARGANEGA B.	0,40	3,02	3,47	22,02	20,41	16,70	66,02
2501093 GIRÒ N.	-	-	-	0,66	1,00	-	1,66
2501099 GRECO NERO N.	-	-	-	-	0,87	-	0,87
2501109 INCROCIO MANZONI 2.15 N.	-	-	-	-	-	0,50	0,50
2501110 INCROCIO TERZI N.1 N.	-	0,24	-	-	-	-	0,24
2501123 LUMASSINA B.	-	-	-	0,20	-	-	0,20
2501127 MALBECH N.	-	-	0,60	0,24	-	-	0,84
2501129 MALVASIA BIANCA B.	-	-	-	0,25	0,04	0,15	0,44
2501132 MALVASIA BIANCA LUNGA B.	-	-	-	0,05	-	-	0,05
2501138 MALVASIA ISTRIANA B.	-	-	-	-	0,11	-	0,11
2501128 MALVASIA N.	-	1,00	-	-	-	-	1,00
2501318 MALVASIA ROSA Rs.	-	-	-	0,13	-	-	0,13
2501299 MANZONI BIANCO B.	-	-	0,38	-	-	-	0,38
2501143 MARSIGLIANA NERA N.	-	-	-	-	0,92	-	0,92
2501329 MARZEMINA BIANCA B.	0,03	0,07	0,32	1,54	0,57	1,23	3,76
2501144 MARZEMINO N.	0,68	0,15	0,59	1,27	0,54	0,26	3,49
2501145 MAZZESE N.	0,08	-	-	-	-	-	0,08
2501146 MERLOT N.	47,01	29,48	19,65	57,26	134,18	75,42	363,00
2501148 MOLINARA N.	-	-	-	-	-	0,15	0,15
2501152 MONTÙ B.	-	-	-	-	-	0,45	0,45
2501153 MOSCATO BIANCO B.	1,88	9,33	17,49	48,30	71,27	43,31	191,58
2501154 MOSCATO GIALLO B.	1,19	2,01	4,34	11,54	10,21	4,59	33,88
2501155 MOSCATO NERO DI ACQUI N.	-	1,16	-	-	-	-	1,16
2501156 MOSCATO ROSA Rs.	-	-	-	-	0,65	-	0,65
2501158 MÜLLER THURGAU B.	-	-	-	-	-	0,25	0,25
2501159 NASCO B.	-	-	-	0,52	1,18	0,14	1,84
2501163 NEGRO AMARO N.	-	-	0,23	-	-	-	0,23
2501166 NERETTA CUNEESE N.	-	-	-	-	0,20	-	0,20
2501322 PICULIT-NERI N.	-	-	-	-	-	0,10	0,10
2501192 PINELLA B.	1,06	2,77	2,80	4,08	3,30	2,54	16,55
2501193 PINOT BIANCO B.	3,20	13,10	15,00	45,44	19,28	11,27	107,29
2501194 PINOT GRIGIO G.	-	-	0,25	0,12	0,40	-	0,77
2501195 PINOT NERO N.	-	0,15	1,00	1,12	-	-	2,27
2501200 PROSECCO B.	7,62	15,41	13,11	33,92	22,04	10,91	103,01
2501203 RABOSO PIAVE N.	11,96	5,02	3,20	11,04	22,66	21,10	74,98
2501204 RABOSO VERONESE N.	2,84	0,76	1,75	1,90	8,58	4,64	20,47
2501205 REFOSCO DAL PEDUNCOLO ROSSO N.	-	-	-	-	-	0,56	0,56
2501206 REFOSCO NOSTRANO N.	-	0,90	-	0,20	-	0,34	1,44
2501453 REGINA DEI VIGNETI B.	-	-	-	-	-	0,30	0,30
2501210 RIESLING B.	-	-	-	-	0,18	0,24	0,42
2501209 RIESLING ITALICO B.	-	-	0,40	1,37	-	1,35	3,12
2501221 SAUVIGNON B.	0,86	1,94	7,92	2,29	0,78	0,34	14,13
2501289 SCHIAVA GROSSA N.	-	-	0,30	-	-	-	0,30
2501288 S. MICHELE N.	0,24	-	-	-	-	-	0,24
2501235 TOCAI FRIULANO B.	1,29	7,12	8,61	23,26	31,26	17,26	88,80
2501236 TOCAI ROSSO N.	0,70	-	-	0,24	0,14	0,50	1,58
2501239 TREBBIANO DI SOAVE B.	-	-	-	-	0,40	0,34	0,74
2501240 TREBBIANO GIALLO B.	-	-	0,03	-	-	-	0,03
2501242 TREBBIANO ROMAGNOLO B.	-	-	0,25	-	-	0,05	0,30
2501600 UVA DI ALTRO COLORE	-	-	-	0,70	2,51	0,54	3,75
2501599 UVA DI COLORE NERO	0,80	-	0,71	2,10	0,40	0,78	4,79
2501253 VERDELLO B.	-	-	3,03	0,13	-	0,30	3,46
2501254 VERDICCHIO BIANCO B.	0,20	-	-	-	-	-	0,20
2501256 VERDUZZO FRIULANO B.	-	-	-	-	-	0,19	0,19
2501257 VERDUZZO TREVIGIANO B.	-	-	-	-	-	0,46	0,46
2501303 WILDBACHER N.	-	-	-	-	1,51	-	1,51

Tavola 2.16 - Aziende con vite e relativa superficie investita per natura della produzione, età delle viti e tipo di vitigno
(superficie in ettari) - SUPERFICIE

NATURA DELLE PRODUZIONI VITIGNI	ETÀ DELLE VITI (anni)						Totale
	Meno di 3	3 -- 6	6 -- 10	10 -- 20	20 -- 30	30 ed oltre	
2502999 per altri vini	189,30	222,39	364,24	1.106,80	1.717,09	2.579,52	6.179,34
2502001 ABBUOTO	-	-	-	-	0,42	1,18	1,60
2502266 AGLIANICO DEL VULTURE N.	-	-	-	-	-	0,05	0,05
2502002 AGLIANICO N.	0,02	0,77	-	0,42	0,61	2,15	3,97
2502003 AGLIANICONE N.	-	-	-	-	0,02	-	0,02
2502004 ALBANA B.	-	0,02	-	0,19	0,08	0,35	0,64
2502006 ALBARANZEULI BIANCO B.	-	-	-	-	-	0,90	0,90
2502008 ALBAROLA B.	0,60	0,18	3,84	1,97	10,76	11,03	28,38
2502009 ALEATICO N.	-	0,10	-	0,15	0,02	0,15	0,42
2502010 ALICANTE N.	-	-	-	0,10	-	-	0,10
2502315 ALIONZA B.	-	-	-	-	-	0,30	0,30
2502012 ANCELLOTTA N.	-	-	-	0,20	0,82	0,30	1,32
2502013 ANSONICA B.	-	-	0,50	-	-	0,09	0,59
2502014 ARNEIS B.	-	-	-	-	0,12	0,34	0,46
2502016 ASPRINIO BIANCO B.	-	-	0,97	-	0,05	0,24	1,26
2502020 BARBERA BIANCA B.	-	0,50	-	0,75	1,32	1,10	3,67
2502019 BARBERA N.	2,00	1,06	1,65	8,01	10,76	20,34	43,82
2502021 BARBERA SARDA N.	-	-	-	-	0,12	-	0,12
2502022 BARSAGLINA N.	-	-	-	-	0,20	-	0,20
2502023 BELLONE	1,29	0,61	0,12	7,18	7,49	6,62	23,31
2502024 BERVEDINO B.	-	-	-	-	-	0,05	0,05
2502025 BIANCAME B.	-	-	0,01	0,05	0,14	0,16	0,36
2502026 BIANCHETTA GENOVESE B.	-	-	-	-	-	2,06	2,06
2502027 BIANCHETTA TREVIGIANA B.	-	-	0,30	0,42	1,37	1,08	3,17
2502028 BIANCO D'ALESSANO B.	-	-	-	0,76	-	0,56	1,32
2502029 BIANCOLELLA B.	0,05	-	-	-	-	-	0,05
2502032 BOMBINO BIANCO B.	-	0,50	-	-	0,18	0,06	0,74
2502035 BONARDA N.	-	-	-	0,28	0,32	0,12	0,72
2502326 BOSCHERA B.	-	-	0,50	0,10	0,05	0,95	1,60
2502036 BOSCO B.	-	-	0,66	0,25	0,11	0,29	1,31
2502037 BOVALE GRANDE N.	-	-	-	-	-	0,02	0,02
2502039 BRACCIOLA NERA N.	-	-	0,24	0,05	0,13	0,28	0,70
2502040 BRACHETTO N.	-	-	0,03	0,40	-	0,05	0,48
2502042 CABERNET FRANC N.	18,45	28,05	26,20	77,60	74,78	85,62	310,70
2502043 CABERNET SAUVIGNON N.	21,72	22,15	33,69	61,49	55,77	49,73	244,55
2502044 CADDIU N.	-	-	0,15	-	-	-	0,15
2502046 CALABRESE N.	0,03	0,06	0,29	-	0,15	1,08	1,61
2502047 CALORIA N.	-	-	-	-	-	0,07	0,07
2502048 CANAIOLO BIANCO B.	-	-	-	0,16	0,09	0,15	0,40
2502049 CANAIOLO NERO N.	-	0,50	0,25	0,30	-	-	1,05
2502314 CANAIOLO ROSA Rs.	-	-	-	-	-	0,10	0,10
2502050 CANINA NERA N.	-	-	-	-	0,50	0,47	0,97
2502052 CARICAGIOLA N.	-	-	-	0,07	-	0,40	0,47
2502053 CARICA L'ASINO B.	0,08	-	-	-	0,28	-	0,36
2502055 CARRICANTE B.	-	-	-	-	-	0,30	0,30
2502056 CASTIGLIONE N.	-	-	-	0,03	-	-	0,03
2502057 CATANESE NERO N.	-	-	-	-	0,05	0,10	0,15
2502060 CESANESE COMUNE N.	-	-	-	-	0,01	-	0,01
2502298 CHARDONNAY B.	2,53	3,14	5,95	9,70	4,15	1,95	27,42
2502062 CILIEGIOLO N.	0,15	-	-	-	-	0,09	0,24
2502069 CORTESE B.	0,05	-	-	-	0,02	0,02	0,09
2502070 CORVINA N.	0,40	-	0,27	0,11	0,58	0,30	1,66
2502071 CROATINA N.	-	-	-	0,01	0,02	-	0,03
2502072 DAMASCHINO B.	-	-	-	0,27	-	-	0,27
2502073 DOLCETTO N.	0,10	-	-	0,15	0,08	0,25	0,58
2502077 DURELLA B.	-	-	-	-	-	0,15	0,15
2502081 FIANO B.	-	-	-	-	-	0,05	0,05
2502082 FOGLIA TONDA N.	-	-	-	-	0,03	0,09	0,12
2502084 FORTANA N.	-	-	-	0,02	0,03	0,15	0,20
2502088 FREISA N.	-	-	0,15	0,06	-	0,50	0,71
2502092 GARGANEGA B.	5,43	8,42	8,14	46,48	68,67	70,17	207,31
2502093 GIRÒ N.	-	-	-	-	0,08	0,02	0,10
2502095 GRECHETTO B.	-	-	-	0,05	-	-	0,05
2502098 GRECO BIANCO B.	-	-	0,34	-	-	-	0,34
2502099 GRECO NERO N.	-	-	1,22	1,25	1,38	2,05	5,90
2502100 GRIGNOLINO N.	-	-	-	1,00	0,40	-	1,40
2502103 GROPPELLO DI SANTO STEFANO N.	-	-	-	-	-	0,29	0,29
2502104 GROPPELLO GENTILE N.	-	-	-	1,00	-	-	1,00
2502106 GUARNACCIA B.	-	-	-	-	-	0,29	0,29
2502109 INCROCIO MANZONI 2.15 N.	0,03	0,12	-	-	0,25	-	0,40
2502110 INCROCIO TERZI N.1 N.	-	-	0,20	-	0,16	-	0,36
2502278 ITALICA B.	-	-	0,01	-	-	0,32	0,33
2502305 KERNER B.	-	0,26	-	-	-	0,15	0,41

Tavola 2.16 - Aziende con vite e relativa superficie investita per natura della produzione, età delle viti e tipo di vitigno
(superficie in ettari) - SUPERFICIE

NATURA DELLE PRODUZIONI VITIGNI	ETÀ DELLE VITI (anni)						Totale
	Meno di 3	3 -- 6	6 -- 10	10 -- 20	20 -- 30	30 ed oltre	
2502112 LAGREIN N.	-	-	-	0,31	-	-	0,31
2502113 LAMBRUSCA DI ALESSANDRIA N.	-	-	-	0,50	0,10	-	0,60
2502114 LAMBRUSCO A FOGLIA FRASTAGLIATA N.	-	-	0,15	0,64	0,88	0,20	1,87
2502115 LAMBRUSCO DI SORBARA N.	-	0,04	0,05	-	0,50	-	0,59
2502116 LAMBRUSCO GRASPAROSSA N.	-	0,02	1,16	0,64	0,80	0,66	3,28
2502117 LAMBRUSCO MAESTRI N.	-	-	-	0,02	0,20	-	0,22
2502118 LAMBRUSCO MARANI N.	-	-	-	-	0,11	-	0,11
2502120 LAMBRUSCO SALAMINO N.	-	-	-	0,15	0,83	0,10	1,08
2502121 LAMBRUSCO VIADANESE N.	-	-	-	-	0,03	-	0,03
2502124 MACERATINO B.	-	-	-	-	0,02	0,80	0,82
2502126 MAIOLICA N.	-	-	0,30	0,08	0,01	-	0,39
2502127 MALBECH N.	0,95	0,18	-	0,04	0,42	0,33	1,92
2502129 MALVASIA BIANCA B.	0,35	0,65	0,90	7,19	5,29	7,57	21,95
2502131 MALVASIA BIANCA DI CANDIA B.	-	-	0,55	1,48	0,26	2,08	4,37
2502132 MALVASIA BIANCA LUNGA B.	-	0,08	0,43	2,98	3,86	9,26	16,61
2502133 MALVASIA DEL LAZIO B.	-	-	-	0,90	1,09	0,59	2,58
2502279 MALVASIA DI CANDIA AROMATICA B.	-	0,72	1,37	0,30	0,60	1,02	4,01
2502134 MALVASIA DI CASORZO N.	-	-	-	-	-	0,15	0,15
2502135 MALVASIA DI LIPARI B.	-	-	-	0,79	-	0,13	0,92
2502136 MALVASIA DI SARDEGNA B.	-	-	-	-	-	0,08	0,08
2502138 MALVASIA ISTRIANA B.	0,33	0,18	0,45	1,95	4,14	4,97	12,02
2502128 MALVASIA N.	0,05	-	0,15	1,55	0,51	1,12	3,38
2502140 MALVASIA NERA DI BRINDISI N.	-	-	0,02	0,52	0,61	1,95	3,10
2502141 MALVASIA NERA DI LECCE N.	-	-	-	-	-	0,39	0,39
2502318 MALVASIA ROSA Rs.	-	-	-	0,49	-	-	0,49
2502142 MAMMOLO N.	0,23	-	0,11	0,60	0,18	0,36	1,48
2502299 MANZONI BIANCO B.	0,51	0,94	0,49	2,48	6,09	10,56	21,07
2502143 MARSIGLIANA NERA N.	-	0,02	0,23	0,75	1,78	3,45	6,23
2502329 MARZEMINA BIANCA B.	0,86	1,48	7,17	19,78	18,02	16,45	63,76
2502144 MARZEMINO N.	1,99	5,70	20,76	48,99	33,08	31,25	141,77
2502145 MAZZESE N.	-	-	-	-	0,32	1,15	1,47
2502146 MERLOT N.	77,08	57,67	76,88	339,13	876,24	1.538,73	2.965,73
2502147 MINNELLA BIANCA B.	-	-	-	-	-	0,93	0,93
2502148 MOLINARA N.	0,05	0,10	-	0,45	0,45	0,72	1,77
2502149 MONICA N.	-	-	-	0,19	0,20	0,61	1,00
2502150 MONTEPULCIANO N.	0,80	-	-	-	-	0,30	1,10
2502119 MONTERICCO N.	-	-	0,20	0,15	-	-	0,35
2502151 MONTONICO BIANCO B.	-	-	-	-	-	0,11	0,11
2502152 MONTÙ B.	0,08	-	-	-	-	-	0,08
2502307 MOSCATELLO SELVATICO B.	-	-	-	-	0,06	-	0,06
2502153 MOSCATO BIANCO B.	4,11	12,51	14,74	59,63	72,57	87,10	250,66
2502308 MOSCATO DI SCANZO N.	0,01	0,03	-	-	-	0,07	0,11
2502154 MOSCATO GIALLO B.	0,67	0,23	0,68	9,45	11,05	12,08	34,16
2502155 MOSCATO NERO DI ACQUI N.	-	-	1,20	-	0,65	0,51	2,36
2502156 MOSCATO ROSA Rs.	-	0,80	0,57	0,04	0,61	0,28	2,30
2502157 MOSTOSA B.	-	-	-	-	-	0,12	0,12
2502159 NASCO B.	-	-	0,15	2,03	1,97	4,73	8,88
2502160 NEBBIOLO N.	-	-	-	-	0,07	0,41	0,48
2502161 NEGRARA N.	-	-	-	0,16	-	0,33	0,49
2502162 NEGRETTO N.	0,10	-	0,20	0,13	1,14	1,72	3,29
2502163 NEGRO AMARO N.	0,04	0,03	-	-	-	0,04	0,11
2502164 NERELLO CAPPUCCIO N.	-	-	-	0,05	-	-	0,05
2502166 NERETTA CUNEESE N.	-	-	0,07	0,01	0,40	1,58	2,06
2502168 NERO BUONO N.	-	-	0,05	-	-	-	0,05
2502283 NIGRA N.	-	-	-	-	-	0,48	0,48
2502176 OLIVELLA NERA N.	-	-	-	-	0,49	0,09	0,58
2502183 PECORELLO N.	-	-	0,25	-	-	-	0,25
2502185 PERRICONE N.	-	-	-	0,04	-	-	0,04
2502335 PETIT VERDOT N.	-	-	-	-	-	0,09	0,09
2502300 PIGNOLETTO B.	0,15	0,20	1,95	1,03	3,57	4,92	11,82
2502192 PINELLA B.	1,10	-	1,10	1,67	3,28	14,18	21,33
2502193 PINOT BIANCO B.	4,95	11,26	16,32	35,68	31,96	25,66	125,83
2502194 PINOT GRIGIO G.	2,54	3,89	10,19	6,36	7,37	2,30	32,65
2502195 PINOT NERO N.	0,01	0,55	0,83	1,60	-	1,10	4,09
2502196 PLASSA N.	-	-	-	-	1,30	0,63	1,93
2502199 PRIMITIVO N.	-	-	0,68	-	-	-	0,68
2502200 PROSECCO B.	12,67	23,33	36,38	84,40	65,17	46,34	268,29
2502325 QUAGLIANO N.	-	-	-	-	-	0,03	0,03
2502203 RABOSO PIAVE N.	13,70	11,84	17,35	83,93	136,74	239,66	503,22
2502204 RABOSO VERONESE N.	2,54	2,79	3,87	2,82	8,53	9,00	29,55
2502205 REFOSCO DAL PEDUNCOLO ROSSO N.	0,25	-	6,45	7,80	6,50	4,76	25,76
2502206 REFOSCO NOSTRANO N.	0,49	0,95	0,89	5,53	9,66	3,16	20,68
2502341 REGINA B.	-	0,06	-	-	-	0,05	0,11

Tavola 2.16 - Aziende con vite e relativa superficie investita per natura della produzione, età delle viti e tipo di vitigno
(superficie in ettari) - **SUPERFICIE**

NATURA DELLE PRODUZIONI VITIGNI		ETÀ DELLE VITI (anni)						Totale
		Meno di 3	3 -- 6	6 -- 10	10 -- 20	20 -- 30	30 ed oltre	
2502207	RETAGLIADO BIANCO B.	-	0,10	-	0,01	0,02	0,49	0,62
2502208	RIBOLLA GIALLA B.	-	-	-	-	1,50	0,01	1,51
2502210	RIESLING B.	0,22	0,89	2,22	3,91	3,03	6,29	16,56
2502209	RIESLING ITALICO B.	1,44	0,97	3,56	3,60	2,27	4,61	16,45
2502211	ROLLO B.	-	-	-	-	0,20	-	0,20
2502213	ROSSESE N.	-	-	-	-	-	0,01	0,01
2502214	ROSSIGNOLA N.	-	-	-	-	-	0,70	0,70
2502216	ROUSSANE B.	-	-	-	-	-	0,30	0,30
2502218	SANGIOVESE N.	0,05	0,08	0,01	0,62	0,49	0,97	2,22
2502219	SAN GIUSEPPE NERO N.	-	-	-	0,25	-	-	0,25
2502221	SAUVIGNON B.	2,82	2,61	9,46	14,67	12,70	8,90	51,16
2502222	SCHIAVA GENTILE N.	-	-	-	-	-	0,08	0,08
2502223	SCHIAVA GRIGIA N.	-	0,01	-	-	0,15	0,05	0,21
2502224	SCHIAVA N.	-	-	-	-	-	0,32	0,32
2502290	SCHIOPPETTINO N.	-	-	-	-	-	0,02	0,02
2502288	S. MICHELE N.	-	-	-	0,07	-	-	0,07
2502230	SYLVANER VERDE B.	-	-	-	-	0,30	0,12	0,42
2502231	SYRAH N.	0,27	-	-	-	-	-	0,27
2502293	TAZZELENICHE N.	-	-	0,16	-	-	-	0,16
2502232	TEROLDEGO N.	-	-	-	-	-	0,05	0,05
2502233	TERRANO N.	-	0,04	-	1,04	0,03	0,02	1,13
2502234	TIMORASSO B.	-	-	-	-	0,02	0,14	0,16
2502235	TOCAI FRIULANO B.	3,72	10,40	23,74	93,77	75,88	97,38	304,89
2502236	TOCAI ROSSO N.	-	0,52	1,62	2,09	2,75	3,38	10,36
2502237	TORBATO B.	-	-	-	-	0,06	-	0,06
2502238	TRAMINER AROMATICO Rs.	-	-	-	0,03	-	-	0,03
2502332	TREBBIANO ABRUZZESE B.	-	-	-	0,01	0,28	0,16	0,45
2502239	TREBBIANO DI SOAVE B.	0,14	0,22	2,21	5,18	10,27	16,32	34,34
2502240	TREBBIANO GIALLO B.	-	0,02	0,69	0,82	1,69	3,75	6,97
2502241	TREBBIANO MODENESE B.	-	-	-	0,48	0,18	0,40	1,06
2502242	TREBBIANO ROMAGNOLO B.	0,06	0,92	4,79	10,72	8,54	11,63	36,66
2502243	TREBBIANO SPOLETINO B.	-	-	-	0,01	0,53	-	0,54
2502244	TREBBIANO TOSCANO B.	0,10	-	0,44	3,47	1,69	2,16	7,86
2502245	TREVISANA NERA N.	-	-	-	-	0,05	0,18	0,23
2502246	TURCA N.	-	-	-	-	0,10	6,47	6,57
2502600	UVA DI ALTRO COLORE	0,19	1,23	1,67	4,83	13,91	15,67	37,50
2502599	UVA DI COLORE NERO	0,63	1,25	0,92	2,21	14,89	32,65	52,55
2502248	UVA RARA N.	-	-	-	0,20	0,03	-	0,23
2502295	VALENTINO N.	-	-	-	-	0,40	-	0,40
2502296	VEGA B.	-	-	-	-	-	0,69	0,69
2502250	VELTLINER B.	-	-	-	-	0,06	-	0,06
2502253	VERDELLO B.	-	0,20	0,20	0,40	0,09	0,03	0,92
2502254	VERDICCHIO BIANCO B.	-	-	-	0,02	0,74	0,06	0,82
2502256	VERDUZZO FRIULANO B.	0,02	0,01	1,21	1,41	1,12	1,47	5,24
2502257	VERDUZZO TREVIGIANO B.	0,05	0,23	0,37	0,54	0,75	0,75	2,69
2502258	VERMENTINO B.	0,05	-	-	-	-	-	0,05
2502259	VERMENTINO NERO N.	-	-	-	-	-	0,06	0,06
2502260	VERNACCIA DI ORISTANO B.	-	-	-	-	-	0,06	0,06
2502261	VERNACCIA DI SAN GIMIGNANO B.	-	-	-	-	-	0,05	0,05
2502262	VERNACCIA NERA N.	-	-	-	-	0,09	-	0,09
2503999	UVA DA TAVOLA	0,04	2,46	1,03	2,16	2,44	1,75	9,88
2503587	BLACK PEARL N.	-	1,12	-	-	0,30	-	1,42
2503507	CARDINAL N.	-	-	0,03	-	0,01	-	0,04
2503576	ISABELLA N.	-	0,86	0,40	0,35	0,29	0,65	2,55
2503514	ITALIA B.	-	0,01	-	0,33	0,83	0,40	1,57
2503515	LATTUARIO NERO N.	-	-	-	0,20	-	0,06	0,26
2503516	MOSCATO D'ADDA N.	-	0,03	-	0,05	-	0,07	0,15
2503517	MOSCATO D'AMBURGO N.	-	-	-	0,05	-	0,01	0,06
2503518	MOSCATO DI TERRACINA B.	-	0,17	-	-	0,03	-	0,20
2503524	PIZZUTELLO BIANCO B.	-	-	-	0,03	0,01	-	0,04
2503452	REGINA B.	-	-	-	0,07	-	-	0,07
2503527	REGINA B.	-	0,24	-	0,01	-	0,06	0,31
2503500	UVA DI ALTRO COLORE	0,02	0,02	-	0,19	0,45	0,14	0,82
2503499	UVA DI COLORE NERO	0,02	0,01	0,60	0,88	0,52	0,36	2,39

Tavola 2.17 - Aziende con arboricoltura da legno e/o boschi e relativa superficie per classe di superficie totale e zona altimetrica (superficie in ettari) - TOTALE

CULTURE BOSCHIVE	CLASSI DI SUPERFICIE TOTALE								Totale
	Meno di 1	1 -- 2	2 -- 5	5 -- 10	10 -- 20	20 -- 50	50 -- 100	100 ed oltre	
AZIENDE									
CULTURE BOSCHIVE									
ARBORICOLTURA DA LEGNO	493	581	780	257	113	58	31	15	2.328
Pioppeti	118	103	120	60	32	27	21	10	491
Altra arboricoltura da legno	387	492	675	207	84	35	16	6	1.902
BOSCHI	320	472	631	325	175	66	20	15	2.024
Fustaie	63	88	81	51	27	23	5	6	344
<i>Conifere</i>	4	14	11	9	2	3	-	-	43
<i>Latifoglie</i>	29	44	42	16	15	14	2	3	165
<i>Miste di conifere e latifoglie</i>	30	30	29	28	10	6	3	3	139
Cedui	255	388	551	276	147	41	15	11	1.684
<i>Semplici</i>	160	246	302	158	96	22	9	6	999
<i>Composti</i>	95	143	255	119	51	21	6	5	695
Macchia mediterranea	4	6	11	5	3	2	-	-	31
ALTRE SUPERFICI FORESTALI									
SUPERFICI BOSCAIE A TURNO BREVE	155	165	222	88	46	20	8	7	711
Alberi di Natale	2	4	3	1	-	1	-	-	11
Produzione di energia	97	106	165	57	26	11	1	1	464
Produzione per l'industria	56	56	59	33	20	9	7	6	246
SUPERFICIE INVESTITA									
CULTURE BOSCHIVE									
ARBORICOLTURA DA LEGNO	89,43	139,02	291,63	238,48	200,08	173,74	132,43	129,63	1.394,44
Pioppeti	36,66	63,84	133,51	116,83	98,75	94,43	74,61	122,52	741,15
Altra arboricoltura da legno	52,77	75,18	158,12	121,65	101,33	79,31	57,82	7,11	653,29
BOSCHI	62,46	208,50	561,02	536,19	568,74	474,15	217,49	681,69	3.310,24
Fustaie	16,03	37,61	55,76	78,73	75,14	163,68	58,94	228,31	714,20
<i>Conifere</i>	1,60	3,00	4,81	10,01	10,00	8,25	-	-	37,67
<i>Latifoglie</i>	6,90	21,34	29,60	24,84	37,58	119,32	20,00	140,07	399,65
<i>Miste di conifere e latifoglie</i>	7,53	13,27	21,35	43,88	27,56	36,11	38,94	88,24	276,88
Cedui	45,89	168,35	497,87	453,75	491,39	306,29	158,55	453,38	2.575,47
<i>Semplici</i>	24,91	97,48	246,53	237,66	282,97	147,03	40,55	141,49	1.218,62
<i>Composti</i>	20,98	70,87	251,34	216,09	208,42	159,26	118,00	311,89	1.356,85
Macchia mediterranea	0,54	2,54	7,39	3,71	2,21	4,18	-	-	20,57
ALTRE SUPERFICI FORESTALI									
SUPERFICI BOSCAIE A TURNO BREVE	31,85	60,34	112,25	99,17	98,64	31,47	27,87	86,35	547,94
Alberi di Natale	0,72	0,59	2,46	0,10	-	0,30	-	-	4,17
Produzione di energia	11,63	16,65	45,45	27,25	31,92	8,30	1,11	6,80	149,11
Produzione per l'industria	19,50	43,10	64,34	71,82	66,72	22,87	26,76	79,55	394,66

Tavola 2.17 segue - Aziende con arboricoltura da legno e/o boschi e relativa superficie per classe di superficie totale e zona altimetrica (superficie in ettari) - COLLINA

COLTURE BOSCHIVE	CLASSI DI SUPERFICIE TOTALE								Totale
	Meno di 1	1 -- 2	2 -- 5	5 -- 10	10 -- 20	20 -- 50	50 -- 100	100 ed oltre	
AZIENDE									
COLTURE BOSCHIVE									
ARBORICOLTURA DA LEGNO	5	2	7	-	2	1	-	1	18
Pioppeti	-	1	1	-	-	-	-	-	2
Altra arboricoltura da legno	5	1	6	-	2	1	-	1	16
BOSCHI	173	295	431	220	107	23	7	6	1.262
Fustaie	19	26	33	15	7	1	1	2	104
<i>Conifere</i>	1	2	-	4	-	-	-	-	7
<i>Latifoglie</i>	8	13	17	2	2	1	-	1	44
<i>Miste di conifere e latifoglie</i>	10	11	17	11	5	-	1	1	56
Cedui	155	273	403	207	100	22	6	4	1.170
<i>Semplici</i>	88	147	206	111	61	11	3	2	629
<i>Composti</i>	67	126	201	97	39	12	3	2	547
Macchia mediterranea	-	5	4	5	1	-	-	-	15
ALTRE SUPERFICI FORESTALI									
SUPERFICI BOSCADE A TURNO BREVE	11	22	16	3	5	-	-	-	57
Alberi di Natale	-	-	-	-	-	-	-	-	-
Produzione di energia	11	22	16	3	5	-	-	-	57
Produzione per l'industria	-	-	-	-	-	-	-	-	-
SUPERFICIE INVESTITA									
COLTURE BOSCHIVE									
ARBORICOLTURA DA LEGNO	1,73	0,13	4,83	-	4,70	0,15	-	1,00	12,54
Pioppeti	-	0,10	1,04	-	-	-	-	-	1,14
Altra arboricoltura da legno	1,73	0,03	3,79	-	4,70	0,15	-	1,00	11,40
BOSCHI	44,54	169,62	480,23	454,30	479,25	231,80	99,67	468,16	2.427,57
Fustaie	4,03	12,69	22,33	27,34	32,09	6,13	30,42	103,02	238,05
<i>Conifere</i>	0,40	0,85	-	4,61	-	-	-	-	5,86
<i>Latifoglie</i>	1,38	5,10	13,84	1,71	14,85	6,13	-	28,85	71,86
<i>Miste di conifere e latifoglie</i>	2,25	6,74	8,49	21,02	17,24	-	30,42	74,17	160,33
Cedui	40,51	154,42	454,25	423,25	446,16	225,67	69,25	365,14	2.178,65
<i>Semplici</i>	20,76	86,91	225,71	221,35	255,37	105,37	31,83	113,90	1.061,20
<i>Composti</i>	19,75	67,51	228,54	201,90	190,79	120,30	37,42	251,24	1.117,45
Macchia mediterranea	-	2,51	3,65	3,71	1,00	-	-	-	10,87
ALTRE SUPERFICI FORESTALI									
SUPERFICI BOSCADE A TURNO BREVE	2,73	7,75	16,90	6,84	17,43	-	-	-	51,65
Alberi di Natale	-	-	-	-	-	-	-	-	-
Produzione di energia	2,73	7,75	16,90	6,84	17,43	-	-	-	51,65
Produzione per l'industria	-	-	-	-	-	-	-	-	-

Tavola 2.17 segue - Aziende con arboricoltura da legno e/o boschi e relativa superficie per classe di superficie totale e zona altimetrica (superficie in ettari) - PIANURA

CULTURE BOSCHIVE	CLASSI DI SUPERFICIE TOTALE								Totale
	Meno di 1	1 -- 2	2 -- 5	5 -- 10	10 -- 20	20 -- 50	50 -- 100	100 ed oltre	
AZIENDE									
CULTURE BOSCHIVE									
ARBORICOLTURA DA LEGNO	488	579	773	257	111	57	31	14	2.310
Pioppeti	118	102	119	60	32	27	21	10	489
Altra arboricoltura da legno	382	491	669	207	82	34	16	5	1.886
BOSCHI	147	177	200	105	68	43	13	9	762
Fustaie	44	62	48	36	20	22	4	4	240
<i>Conifere</i>	3	12	11	5	2	3	-	-	36
<i>Latifoglie</i>	21	31	25	14	13	13	2	2	121
<i>Miste di conifere e latifoglie</i>	20	19	12	17	5	6	2	2	83
Cedui	100	115	148	69	47	19	9	7	514
<i>Semplici</i>	72	99	96	47	35	11	6	4	370
<i>Composti</i>	28	17	54	22	12	9	3	3	148
Macchia mediterranea	4	1	7	-	2	2	-	-	16
ALTRE SUPERFICI FORESTALI									
SUPERFICI BOSCAIE A TURNO BREVE	144	143	206	85	41	20	8	7	654
Alberi di Natale	2	4	3	1	-	1	-	-	11
Produzione di energia	86	84	149	54	21	11	1	1	407
Produzione per l'industria	56	56	59	33	20	9	7	6	246
SUPERFICIE INVESTITA									
CULTURE BOSCHIVE									
ARBORICOLTURA DA LEGNO	87,70	138,89	286,80	238,48	195,38	173,59	132,43	128,63	1.381,90
Pioppeti	36,66	63,74	132,47	116,83	98,75	94,43	74,61	122,52	740,01
Altra arboricoltura da legno	51,04	75,15	154,33	121,65	96,63	79,16	57,82	6,11	641,89
BOSCHI	17,92	38,88	80,79	81,89	89,49	242,35	117,82	213,53	882,67
Fustaie	12,00	24,92	33,43	51,39	43,05	157,55	28,52	125,29	476,15
<i>Conifere</i>	1,20	2,15	4,81	5,40	10,00	8,25	-	-	31,81
<i>Latifoglie</i>	5,52	16,24	15,76	23,13	22,73	113,19	20,00	111,22	327,79
<i>Miste di conifere e latifoglie</i>	5,28	6,53	12,86	22,86	10,32	36,11	8,52	14,07	116,55
Cedui	5,38	13,93	43,62	30,50	45,23	80,62	89,30	88,24	396,82
<i>Semplici</i>	4,15	10,57	20,82	16,31	27,60	41,66	8,72	27,59	157,42
<i>Composti</i>	1,23	3,36	22,80	14,19	17,63	38,96	80,58	60,65	239,40
Macchia mediterranea	0,54	0,03	3,74	-	1,21	4,18	-	-	9,70
ALTRE SUPERFICI FORESTALI									
SUPERFICI BOSCAIE A TURNO BREVE	29,12	52,59	95,35	92,33	81,21	31,47	27,87	86,35	496,29
Alberi di Natale	0,72	0,59	2,46	0,10	-	0,30	-	-	4,17
Produzione di energia	8,90	8,90	28,55	20,41	14,49	8,30	1,11	6,80	97,46
Produzione per l'industria	19,50	43,10	64,34	71,82	66,72	22,87	26,76	79,55	394,66

Tavola 2.18 - Aziende che attuano la gestione dei boschi per tipo di intervento e forma giuridica

FORME GIURIDICHE	Totale aziende con interventi boschivi	TIPI DI INTERVENTO						
		MANUTENZIONE E/O RIPULITURA				Taglio periodico	Migliora- mento	Altri interventi
		Strade	Fasce parafuoco	Sottobosco	Altro			
INTERVENTO DI MANODOPERA AZIENDALE								
FORME GIURIDICHE								
Azienda individuale	2.429	115	38	620	120	2.085	62	37
Comunanza o affittanza collettiva	7	1	-	3	1	6	-	-
Società di persone e di capitali	77	9	1	25	6	59	4	-
<i>Semplice</i>	58	3	1	19	6	45	2	-
<i>In nome collettivo</i>	5	1	-	1	-	5	1	-
<i>A responsabilità limitata</i>	9	4	-	3	-	6	-	-
<i>In accomandita semplice</i>	4	1	-	1	-	2	1	-
<i>In accomandita per azioni</i>	-	-	-	-	-	-	-	-
<i>Per azioni</i>	-	-	-	-	-	-	-	-
<i>Altro tipo</i>	1	-	-	1	-	1	-	-
Società cooperativa	2	-	-	-	1	1	-	-
Associazione di produttori	-	-	-	-	-	-	-	-
Ente pubblico	2	-	-	1	-	1	1	-
<i>Stato</i>	-	-	-	-	-	-	-	-
<i>Regione</i>	-	-	-	-	-	-	-	-
<i>Provincia</i>	-	-	-	-	-	-	-	-
<i>Comune</i>	-	-	-	-	-	-	-	-
<i>Comunità Montana</i>	-	-	-	-	-	-	-	-
<i>Altro</i>	2	-	-	1	-	1	1	-
Altra forma giuridica	1	-	-	-	-	-	1	-
<i>Consorzio</i>	-	-	-	-	-	-	-	-
<i>Altro tipo forma giuridica</i>	1	-	-	-	-	-	1	-
TOTALE	2.518	125	39	649	128	2.152	68	37
INTERVENTO DI IMPRESA ESTERNA								
FORME GIURIDICHE								
Azienda individuale	134	16	10	43	6	91	14	7
Comunanza o affittanza collettiva	2	1	-	-	-	1	-	-
Società di persone e di capitali	12	-	-	3	-	8	-	3
<i>Semplice</i>	6	-	-	2	-	5	-	1
<i>In nome collettivo</i>	3	-	-	1	-	1	-	1
<i>A responsabilità limitata</i>	2	-	-	-	-	1	-	1
<i>In accomandita semplice</i>	-	-	-	-	-	-	-	-
<i>In accomandita per azioni</i>	-	-	-	-	-	-	-	-
<i>Per azioni</i>	1	-	-	-	-	1	-	-
<i>Altro tipo</i>	-	-	-	-	-	-	-	-
Società cooperativa	-	-	-	-	-	-	-	-
Associazione di produttori	-	-	-	-	-	-	-	-
Ente pubblico	4	2	1	2	-	2	-	-
<i>Stato</i>	-	-	-	-	-	-	-	-
<i>Regione</i>	-	-	-	-	-	-	-	-
<i>Provincia</i>	-	-	-	-	-	-	-	-
<i>Comune</i>	-	-	-	-	-	-	-	-
<i>Comunità Montana</i>	-	-	-	-	-	-	-	-
<i>Altro</i>	4	2	1	2	-	2	-	-
Altra forma giuridica	-	-	-	-	-	-	-	-
<i>Consorzio</i>	-	-	-	-	-	-	-	-
<i>Altro tipo forma giuridica</i>	-	-	-	-	-	-	-	-
TOTALE	152	19	11	48	6	102	14	10

Tavola 2.19 - Aziende che attuano la gestione dei boschi per tipo di intervento, classe di superficie totale, forma di conduzione e zona altimetrica

CLASSI DI SUPERFICIE TOTALE FORME DI CONDUZIONE ZONE ALTIMETRICHE	Totale aziende con interventi boschivi	TIPI DI INTERVENTO						
		MANUTENZIONE E/O RIPULITURA				Taglio periodico	Migliora- mento	Altri interventi
		Strade	Fasce parafuoco	Sottobosco	Altro			
INTERVENTO DI MANODOPERA AZIENDALE								
CLASSI DI SUPERFICIE TOTALE (in ettari)								
Meno di 1 ettaro	424	29	6	121	15	340	5	7
1 -- 2	644	23	9	155	44	561	13	9
2 -- 3	435	21	7	100	19	390	13	3
3 -- 5	397	16	2	95	19	353	11	5
5 -- 10	365	16	9	85	18	316	11	6
10 -- 20	172	11	3	52	9	144	10	2
20 -- 30	31	2	3	16	-	19	3	-
30 -- 50	25	2	-	14	1	14	2	2
50 -- 100	14	2	-	7	1	7	-	2
100 ed oltre	11	3	-	4	2	8	-	1
TOTALE	2.518	125	39	649	128	2.152	68	37
FORME DI CONDUZIONE								
Conduzione diretta del coltivatore	2.357	116	34	620	122	2.011	59	33
Con solo manodopera familiare	2.235	110	31	590	122	1.902	56	33
Con manodopera familiare prevalente	99	6	3	26	-	88	2	-
Con manodopera extrafamiliare prevalente	23	-	-	4	-	21	1	-
Conduzione con salariati	160	9	5	29	6	140	9	4
Conduzione a colonia parziaria appoderata	-	-	-	-	-	-	-	-
Altra forma di conduzione	1	-	-	-	-	1	-	-
TOTALE	2.518	125	39	649	128	2.152	68	37
ZONE ALTIMETRICHE								
Montagna	-	-	-	-	-	-	-	-
Collina	977	38	8	606	8	885	30	3
Pianura	1.541	87	31	346	120	1.267	38	34
TOTALE	2.518	125	39	649	128	2.152	68	37
INTERVENTO DI IMPRESA ESTERNA								
CLASSI DI SUPERFICIE TOTALE (in ettari)								
Meno di 1 ettaro	13	1	1	3	1	8	-	-
1 -- 2	32	4	1	12	1	20	3	2
2 -- 3	21	3	2	8	1	18	3	1
3 -- 5	21	2	-	6	-	16	-	1
5 -- 10	27	5	4	7	1	18	4	1
10 -- 20	12	2	-	3	-	7	1	2
20 -- 30	9	2	1	3	-	6	1	1
30 -- 50	6	-	-	1	1	3	1	1
50 -- 100	8	-	1	3	1	4	1	-
100 ed oltre	3	-	1	2	-	2	-	1
TOTALE	152	19	11	48	6	102	14	10
FORME DI CONDUZIONE								
Conduzione diretta del coltivatore	117	16	9	34	3	83	10	8
Con solo manodopera familiare	105	15	8	32	3	72	9	8
Con manodopera familiare prevalente	4	-	-	1	-	3	1	-
Con manodopera extrafamiliare prevalente	8	1	1	1	-	8	-	-
Conduzione con salariati	34	3	2	14	3	18	4	2
Conduzione a colonia parziaria appoderata	1	-	-	-	-	1	-	-
Altra forma di conduzione	-	-	-	-	-	-	-	-
TOTALE	152	19	11	48	6	102	14	10
ZONE ALTIMETRICHE								
Montagna	-	-	-	-	-	-	-	-
Collina	71	13	7	20	-	60	7	1
Pianura	81	6	4	28	6	42	7	9
TOTALE	152	19	11	48	6	102	14	10

Tavola 2.20 - Aziende con superficie irrigabile per classe di superficie irrigabile, classe di superficie totale, classe di superficie agricola utilizzata (SAU) e zona altimetrica (superficie in ettari)

CLASSI DI SUPERFICIE TOTALE		CLASSI DI SUPERFICIE IRRIGABILE								Totale
CLASSI DI SAU ZONE ALTIMETRICHE	Meno di 1	1 -- 2	2 -- 5	5 -- 10	10 -- 20	20 -- 50	50--100	100 ed oltre		
AZIENDE										
CLASSI DI SUPERFICIE TOTALE										
Meno di 1 ettaro	2.893	-	-	-	-	-	-	-	2.893	
1 -- 2	1.294	1.761	-	-	-	-	-	-	3.055	
2 -- 3	309	812	846	-	-	-	-	-	1.967	
3 -- 5	255	213	1.514	-	-	-	-	-	1.982	
5 -- 10	188	105	589	967	-	-	-	-	1.849	
10 -- 20	63	25	124	327	550	-	-	-	1.089	
20 -- 30	12	2	16	27	120	127	-	-	304	
30 -- 50	2	1	7	14	22	154	-	-	200	
50 -- 100	4	2	1	7	6	44	48	-	112	
100 ed oltre	-	1	-	3	1	9	11	14	39	
TOTALE	5.020	2.922	3.097	1.345	699	334	59	14	13.490	
CLASSI DI SAU										
Senza superficie	10	4	2	1	1	-	-	-	18	
Meno di 1 ettaro	3.698	8	6	-	-	-	-	-	3.712	
1 -- 2	685	2.380	10	1	-	-	-	-	3.076	
2 -- 3	218	275	1.279	-	-	-	-	-	1.772	
3 -- 5	204	156	1.348	3	-	-	-	-	1.711	
5 -- 10	149	78	333	1.110	3	-	-	-	1.673	
10 -- 20	42	17	105	189	617	-	-	-	970	
20 -- 30	9	1	8	20	62	160	-	-	260	
30 -- 50	2	1	6	14	10	140	-	-	173	
50 -- 100	3	1	-	5	5	28	54	-	96	
100 ed oltre	-	1	-	2	1	6	5	14	29	
TOTALE	5.020	2.922	3.097	1.345	699	334	59	14	13.490	
ZONE ALTIMETRICHE										
Montagna	-	-	-	-	-	-	-	-	-	
Collina	606	97	137	85	42	15	-	1	983	
Pianura	4.414	2.825	2.960	1.260	657	319	59	13	12.507	
TOTALE	5.020	2.922	3.097	1.345	699	334	59	14	13.490	
SUPERFICIE IRRIGABILE										
CLASSI DI SUPERFICIE TOTALE										
Meno di 1 ettaro	1.108,79	-	-	-	-	-	-	-	1.108,79	
1 -- 2	682,35	2.303,65	-	-	-	-	-	-	2.986,00	
2 -- 3	92,32	1.316,46	1.929,95	-	-	-	-	-	3.338,73	
3 -- 5	68,42	312,83	4.831,91	-	-	-	-	-	5.213,16	
5 -- 10	39,07	144,41	2.183,85	6.376,41	-	-	-	-	8.743,74	
10 -- 20	8,27	36,34	398,28	2.586,67	7.133,71	-	-	-	10.163,27	
20 -- 30	1,72	2,27	54,41	195,09	1.911,76	2.946,47	-	-	5.111,72	
30 -- 50	1,29	1,00	20,17	106,39	308,70	4.886,94	-	-	5.324,49	
50 -- 100	1,59	2,40	4,00	46,41	86,87	1.743,74	2.983,94	-	4.868,95	
100 ed oltre	-	1,00	-	19,92	12,00	284,31	959,36	3.123,30	4.399,89	
TOTALE	2.003,82	4.120,36	9.422,57	9.330,89	9.453,04	9.861,46	3.943,30	3.123,30	51.258,74	
CLASSI DI SAU										
Senza superficie	4,80	6,12	4,00	5,66	10,00	-	-	-	30,58	
Meno di 1 ettaro	1.606,02	11,55	18,50	-	-	-	-	-	1.636,07	
1 -- 2	237,02	3.328,16	35,06	8,07	-	-	-	-	3.608,31	
2 -- 3	62,12	413,29	3.057,04	-	-	-	-	-	3.532,45	
3 -- 5	56,59	224,29	4.771,83	19,73	-	-	-	-	5.072,44	
5 -- 10	27,58	109,39	1.149,87	7.590,99	33,81	-	-	-	8.911,64	
10 -- 20	5,63	23,16	337,92	1.409,93	8.293,93	-	-	-	10.070,57	
20 -- 30	2,07	1,00	29,95	148,86	898,42	3.801,24	-	-	4.881,54	
30 -- 50	0,41	1,00	18,40	102,15	130,71	4.828,51	-	-	5.081,18	
50 -- 100	1,58	1,40	-	30,58	74,17	1.041,87	3.503,57	-	4.653,17	
100 ed oltre	-	1,00	-	14,92	12,00	189,84	439,73	3.123,30	3.780,79	
TOTALE	2.003,82	4.120,36	9.422,57	9.330,89	9.453,04	9.861,46	3.943,30	3.123,30	51.258,74	
ZONE ALTIMETRICHE										
Montagna	-	-	-	-	-	-	-	-	-	
Collina	84,00	132,34	429,61	603,89	563,09	401,13	-	120,00	2.334,06	
Pianura	1.919,82	3.988,02	8.992,96	8.727,00	8.889,95	9.460,33	3.943,30	3.003,30	48.924,68	
TOTALE	2.003,82	4.120,36	9.422,57	9.330,89	9.453,04	9.861,46	3.943,30	3.123,30	51.258,74	

Tavola 2.21 - Aziende che praticano l'irrigazione e relativa superficie irrigata per classe di superficie irrigata, classe di superficie totale, classe di superficie agricola utilizzata (SAU) e zona altimetrica (superficie in ettari)

CLASSI DI SUPERFICIE TOTALE										CLASSI DI SUPERFICIE IRRIGATA										
CLASSI DI SAU	ZONE ALTIMETRICHE	Meno di 1	1 -- 2	2 -- 5	5 -- 10	10 -- 20	20 -- 50	50 -- 100	100 ed oltre										Totale	
AZIENDE																				
CLASSI DI SUPERFICIE TOTALE																				
Meno di 1 ettaro		1.337	-	-	-	-	-	-	-	-	-	-	-	-	-	-	-	-	1.337	
1 -- 2		694	881	-	-	-	-	-	-	-	-	-	-	-	-	-	-	-	1.575	
2 -- 3		243	462	369	-	-	-	-	-	-	-	-	-	-	-	-	-	-	1.074	
3 -- 5		190	243	771	-	-	-	-	-	-	-	-	-	-	-	-	-	-	1.204	
5 -- 10		140	130	514	501	-	-	-	-	-	-	-	-	-	-	-	-	-	1.285	
10 -- 20		46	45	156	299	271	-	-	-	-	-	-	-	-	-	-	-	-	817	
20 -- 30		9	9	27	39	101	45	-	-	-	-	-	-	-	-	-	-	-	230	
30 -- 50		1	4	7	17	32	88	-	-	-	-	-	-	-	-	-	-	-	149	
50 -- 100		6	3	-	8	16	40	17	-	-	-	-	-	-	-	-	-	-	90	
100 ed oltre		1	1	-	5	3	6	7	7	-	-	-	-	-	-	-	-	-	30	
TOTALE		2.667	1.778	1.844	869	423	179	24	7	-	-	-	-	-	-	-	-	-	7.791	
CLASSI DI SAU																				
Senza superficie		1	1	1	-	-	-	-	-	-	-	-	-	-	-	-	-	-	3	
Meno di 1 ettaro		1.717	-	3	-	-	-	-	-	-	-	-	-	-	-	-	-	-	1.720	
1 -- 2		448	1.165	-	-	-	-	-	-	-	-	-	-	-	-	-	-	-	1.613	
2 -- 3		190	262	570	-	-	-	-	-	-	-	-	-	-	-	-	-	-	1.022	
3 -- 5		157	189	727	-	-	-	-	-	-	-	-	-	-	-	-	-	-	1.073	
5 -- 10		108	114	390	597	-	-	-	-	-	-	-	-	-	-	-	-	-	1.209	
10 -- 20		32	37	130	215	309	-	-	-	-	-	-	-	-	-	-	-	-	723	
20 -- 30		7	5	17	32	78	61	-	-	-	-	-	-	-	-	-	-	-	200	
30 -- 50		2	3	6	15	20	82	-	-	-	-	-	-	-	-	-	-	-	128	
50 -- 100		4	1	-	7	15	30	19	-	-	-	-	-	-	-	-	-	-	76	
100 ed oltre		1	1	-	3	1	6	5	7	-	-	-	-	-	-	-	-	-	24	
TOTALE		2.667	1.778	1.844	869	423	179	24	7	-	-	-	-	-	-	-	-	-	7.791	
ZONE ALTIMETRICHE																				
Montagna		-	-	-	-	-	-	-	-	-	-	-	-	-	-	-	-	-	-	
Collina		217	56	64	60	24	8	-	1	-	-	-	-	-	-	-	-	-	430	
Pianura		2.450	1.722	1.780	809	399	171	24	6	-	-	-	-	-	-	-	-	-	7.361	
TOTALE		2.667	1.778	1.844	869	423	179	24	7	-	-	-	-	-	-	-	-	-	7.791	
SUPERFICIE IRRIGATA																				
CLASSI DI SUPERFICIE TOTALE																				
Meno di 1 ettaro		567,08	-	-	-	-	-	-	-	-	-	-	-	-	-	-	-	-	567,08	
1 -- 2		403,39	1.165,86	-	-	-	-	-	-	-	-	-	-	-	-	-	-	-	1.569,25	
2 -- 3		107,07	724,48	846,67	-	-	-	-	-	-	-	-	-	-	-	-	-	-	1.678,22	
3 -- 5		76,88	354,16	2.368,39	-	-	-	-	-	-	-	-	-	-	-	-	-	-	2.799,43	
5 -- 10		55,39	180,57	1.816,78	3.265,47	-	-	-	-	-	-	-	-	-	-	-	-	-	5.318,21	
10 -- 20		11,82	65,28	522,56	2.242,43	3.472,16	-	-	-	-	-	-	-	-	-	-	-	-	6.314,25	
20 -- 30		2,22	11,14	93,75	278,08	1.512,31	1.039,68	-	-	-	-	-	-	-	-	-	-	-	2.937,18	
30 -- 50		0,89	4,62	23,47	123,45	480,39	2.507,59	-	-	-	-	-	-	-	-	-	-	-	3.140,41	
50 -- 100		2,28	3,21	-	53,19	233,45	1.287,76	977,55	-	-	-	-	-	-	-	-	-	-	2.557,44	
100 ed oltre		0,01	1,00	-	30,97	42,03	188,34	519,66	989,09	-	-	-	-	-	-	-	-	-	1.771,10	
TOTALE		1.227,03	2.510,32	5.671,62	5.993,59	5.740,34	5.023,37	1.497,21	989,09	-	-	-	-	-	-	-	-	-	28.652,57	
CLASSI DI SAU																				
Senza superficie		0,19	1,82	2,00	-	-	-	-	-	-	-	-	-	-	-	-	-	-	4,01	
Meno di 1 ettaro		803,41	-	10,29	-	-	-	-	-	-	-	-	-	-	-	-	-	-	813,70	
1 -- 2		219,95	1.618,75	-	-	-	-	-	-	-	-	-	-	-	-	-	-	-	1.838,70	
2 -- 3		80,07	396,16	1.360,38	-	-	-	-	-	-	-	-	-	-	-	-	-	-	1.836,61	
3 -- 5		71,19	271,73	2.433,20	-	-	-	-	-	-	-	-	-	-	-	-	-	-	2.776,12	
5 -- 10		38,93	159,11	1.347,16	4.001,67	-	-	-	-	-	-	-	-	-	-	-	-	-	5.546,87	
10 -- 20		8,35	50,91	441,03	1.598,65	4.071,91	-	-	-	-	-	-	-	-	-	-	-	-	6.170,85	
20 -- 30		2,65	6,33	57,59	222,15	1.160,40	1.450,11	-	-	-	-	-	-	-	-	-	-	-	2.899,23	
30 -- 50		0,20	3,30	19,97	107,79	274,06	2.461,70	-	-	-	-	-	-	-	-	-	-	-	2.867,02	
50 -- 100		2,08	1,21	-	42,36	221,97	923,22	1.108,07	-	-	-	-	-	-	-	-	-	-	2.298,91	
100 ed oltre		0,01	1,00	-	20,97	12,00	188,34	389,14	989,09	-	-	-	-	-	-	-	-	-	1.600,55	
TOTALE		1.227,03	2.510,32	5.671,62	5.993,59	5.740,34	5.023,37	1.497,21	989,09	-	-	-	-	-	-	-	-	-	28.652,57	
ZONE ALTIMETRICHE																				
Montagna		-	-	-	-	-	-	-	-	-	-	-	-	-	-	-	-	-	-	
Collina		37,32	77,50	196,18	419,99	310,25	206,98	-	114,00	-	-	-	-	-	-	-	-	-	1.362,22	
Pianura		1.189,71	2.432,82	5.475,44	5.573,60	5.430,09	4.816,39	1.497,21	875,09	-	-	-	-	-	-	-	-	-	27.290,35	
TOTALE		1.227,03	2.510,32	5.671,62	5.993,59	5.740,34	5.023,37	1.497,21	989,09	-	-	-	-	-	-	-	-	-	28.652,57	

Tavola 2.22 - Aziende per principali coltivazioni irrigate e relativa superficie irrigata per classe di superficie agricola utilizzata (SAU), classe di superficie irrigata e zona altimetrica (superficie in ettari)

CLASSI DI SAU CLASSI DI SUPERFICIE IRRIGATA ZONE ALTIMETRICHE	COLTIVAZIONI IRRIGATE											
	Frumento	Granoturco da granello	Patata	Barbabie- tola da zucchero	Girasole	Soia	Ortive	Foraggiere avvicen- date	Vite	Agrumi	Fruttiferi	Altre coltivazioni
AZIENDE												
CLASSI DI SAU												
Senza superficie	-	-	-	-	-	-	-	-	-	-	-	3
Meno di 1 ettaro	33	908	2	1	-	3	113	92	91	-	45	631
1 -- 2	45	972	3	9	-	20	138	112	114	-	56	515
2 -- 3	24	609	2	16	-	6	119	87	89	-	51	342
3 -- 5	32	626	6	30	1	21	139	99	98	-	84	359
5 -- 10	71	727	21	98	-	46	209	155	129	-	102	390
10 -- 20	39	433	11	97	2	58	115	109	53	-	55	230
20 -- 30	16	125	18	34	1	34	44	29	16	-	11	54
30 -- 50	8	98	2	18	1	28	21	13	7	-	6	28
50 -- 100	5	53	1	11	-	17	7	9	1	-	5	24
100 ed oltre	1	18	-	9	1	6	2	1	1	-	1	8
TOTALE	274	4.569	66	323	6	239	907	706	599	-	416	2.584
CLASSI DI SUPERFICIE IRRIGATA												
Meno di 1 ettaro	90	1.445	26	28	1	24	414	274	437	-	171	1.408
1 -- 2	88	1.214	17	110	2	41	249	164	87	-	77	488
2 -- 5	78	1.171	17	136	1	100	183	160	56	-	120	425
5 -- 10	13	429	6	31	-	41	51	76	16	-	31	175
10 -- 20	4	217	-	13	2	24	10	25	3	-	11	68
20 -- 50	1	84	-	4	-	8	-	6	-	-	6	17
50 -- 100	-	5	-	1	-	1	-	1	-	-	-	3
100 ed oltre	-	4	-	-	-	-	-	-	-	-	-	-
TOTALE	274	4.569	66	323	6	239	907	706	599	-	416	2.584
ZONE ALTIMETRICHE												
Montagna	-	-	-	-	-	-	-	-	-	-	-	-
Collina	16	151	2	31	-	21	48	33	80	-	15	190
Pianura	258	4.418	64	292	6	218	859	673	519	-	401	2.394
TOTALE	274	4.569	66	323	6	239	907	706	599	-	416	2.584
SUPERFICIE IRRIGATA												
CLASSI DI SAU												
Senza superficie	-	-	-	-	-	-	-	-	-	-	-	4,01
Meno di 1 ettaro	17,93	470,49	0,36	0,59	-	1,67	40,22	40,69	13,00	-	9,91	218,84
1 -- 2	40,04	1.106,76	0,71	9,50	-	17,66	116,74	90,94	33,78	-	33,31	389,26
2 -- 3	28,80	1.047,43	3,00	19,34	-	7,85	137,68	100,94	45,72	-	51,30	394,55
3 -- 5	44,08	1.467,09	4,53	44,83	1,15	41,64	168,48	150,53	66,53	-	143,54	643,72
5 -- 10	142,81	2.663,15	21,67	180,33	-	128,25	378,03	440,33	169,20	-	306,66	1.116,45
10 -- 20	107,18	3.045,30	20,62	267,38	1,89	235,78	293,93	522,24	133,38	-	261,40	1.281,76
20 -- 30	50,14	1.500,18	61,42	137,09	17,84	194,28	156,34	252,95	49,20	-	85,57	394,22
30 -- 50	55,32	1.778,16	12,71	107,51	3,00	213,01	127,81	142,72	16,70	-	97,07	313,01
50 -- 100	52,83	1.239,14	0,40	136,57	-	274,45	39,49	193,06	0,85	-	76,40	285,72
100 ed oltre	16,70	967,08	-	213,49	17,84	137,70	7,60	1,00	2,00	-	10,00	227,14
TOTALE	555,83	15.284,78	125,42	1.116,63	41,72	1.252,29	1.466,32	1.935,40	530,36	-	1.075,16	5.268,68
CLASSI DI SUPERFICIE IRRIGATA												
Meno di 1 ettaro	51,70	803,67	9,35	20,37	0,43	13,05	172,02	138,81	113,08	-	62,37	480,76
1 -- 2	116,89	1.699,05	21,63	142,73	2,61	54,15	326,19	222,10	114,69	-	108,38	669,85
2 -- 5	224,73	3.568,54	55,93	403,17	3,00	308,28	527,83	496,97	163,97	-	382,50	1.304,27
5 -- 10	80,78	2.945,05	38,51	183,48	-	288,69	320,94	517,50	99,32	-	200,58	1.206,48
10 -- 20	57,70	2.935,11	-	186,42	35,68	282,76	119,34	340,64	39,30	-	134,99	934,91
20 -- 50	24,03	2.453,20	-	104,14	-	247,36	-	165,38	-	-	186,34	478,38
50 -- 100	-	369,25	-	76,32	-	58,00	-	54,00	-	-	-	194,03
100 ed oltre	-	510,91	-	-	-	-	-	-	-	-	-	-
TOTALE	555,83	15.284,78	125,42	1.116,63	41,72	1.252,29	1.466,32	1.935,40	530,36	-	1.075,16	5.268,68
ZONE ALTIMETRICHE												
Montagna	-	-	-	-	-	-	-	-	-	-	-	-
Collina	48,21	716,86	2,28	72,76	-	89,91	24,29	140,47	204,51	-	12,92	50,01
Pianura	507,62	14.567,92	123,14	1.043,87	41,72	1.162,38	1.442,03	1.794,93	325,85	-	1.062,24	5.218,67
TOTALE	555,83	15.284,78	125,42	1.116,63	41,72	1.252,29	1.466,32	1.935,40	530,36	-	1.075,16	5.268,68

Tavola 2.23 - Aziende che praticano l'irrigazione per tipo di approvvigionamento dell'acqua irrigua, classe di superficie totale e classe di superficie agricola utilizzata (SAU)

CLASSI DI SUPERFICIE TOTALE CLASSI DI SAU	TIPI DI APPROVVIGIONAMENTO							GESTIONE DELL'ACQUA IRRIGUA			
	Totale	Da corsi d'acqua superficiali	Da laghi naturali e laghetti artificiali	Da acquedotto	Da acque sotterranee	Diretto da impianto di depurazione	Raccolta acque pluviali	Autonoma	Da consorzi di irrigazione e di bonifica	Da altre aziende agricole	In altra forma
CLASSI DI SUPERFICIE TOTALE (in ettari)											
Meno di 1 ettaro	1.337	892	7	75	376	2	12	293	888	4	166
1 -- 2	1.575	1.065	12	72	459	-	20	406	960	7	221
2 -- 3	1.074	776	4	41	295	1	8	286	632	3	182
3 -- 5	1.204	910	5	31	323	2	8	336	703	6	189
5 -- 10	1.285	1.040	8	45	263	-	11	301	859	3	173
10 -- 20	817	690	3	27	156	-	3	159	581	-	111
20 -- 30	230	201	2	4	42	-	1	40	166	1	36
30 -- 50	149	135	2	2	21	1	2	24	112	-	16
50 -- 100	90	81	-	3	10	-	1	13	75	-	7
100 ed oltre	30	29	-	-	2	-	1	4	26	-	1
TOTALE	7.791	5.819	43	300	1.947	6	67	1.862	5.002	24	1.102
CLASSI DI SAU (in ettari)											
Senza superficie	3	3	-	-	1	-	-	2	1	-	-
Meno di 1 ettaro	1.720	1.124	9	106	505	2	22	418	1.090	6	226
1 -- 2	1.613	1.117	12	68	461	1	15	422	977	6	237
2 -- 3	1.022	757	4	28	273	-	9	271	594	4	172
3 -- 5	1.073	814	6	31	275	2	6	300	642	4	163
5 -- 10	1.209	998	6	40	236	-	8	246	849	3	158
10 -- 20	723	618	2	20	135	-	3	132	522	-	98
20 -- 30	200	178	2	2	33	1	-	34	144	1	31
30 -- 50	128	116	2	4	22	-	2	25	98	-	11
50 -- 100	76	71	-	1	5	-	2	8	65	-	5
100 ed oltre	24	23	-	-	1	-	-	4	20	-	1
TOTALE	7.791	5.819	43	300	1.947	6	67	1.862	5.002	24	1.102

Tavola 2.24 - Aziende che praticano l'irrigazione per tipo di approvvigionamento dell'acqua irrigua, forma di conduzione e zona altimetrica

FORME DI CONDUZIONE ZONE ALTIMETRICHE	TIPI DI APPROVVIGIONAMENTO							GESTIONE DELL'ACQUA IRRIGUA			
	Totale	Da corsi d'acqua superficiali	Da laghi naturali e laghetti artificiali	Da acquedotto	Da acque sotter- ranee	Diretto da impianto di depu- razione	Raccolta acque pluviali	Autonoma	Da consorzi di irrigazione e di bonifica	Da altre aziende agricole	In altra forma
FORME DI CONDUZIONE											
Conduzione diretta del coltivatore	6.999	5.208	37	279	1.776	4	61	1.735	4.418	21	1.014
Con solo manodopera familiare	6.665	5.009	33	233	1.663	4	49	1.652	4.204	20	959
Con manodopera familiare prevalente	266	155	4	41	91	-	9	60	177	1	44
Con manodopera extrafamiliare prevalente	68	44	-	5	22	-	3	23	37	-	11
Conduzione con salariati	791	611	6	21	170	2	6	126	584	3	88
Conduzione a colonia parziaria appoderata	-	-	-	-	-	-	-	-	-	-	-
Altra forma di conduzione	1	-	-	-	1	-	-	1	-	-	-
TOTALE	7.791	5.819	43	300	1.947	6	67	1.862	5.002	24	1.102
ZONE ALTIMETRICHE											
Montagna	-	-	-	-	-	-	-	-	-	-	-
Collina	430	235	5	93	121	-	16	136	184	1	120
Pianura	7.361	5.584	38	207	1.826	6	51	1.726	4.818	23	982
TOTALE	7.791	5.819	43	300	1.947	6	67	1.862	5.002	24	1.102

**Tavola 2.25 - Aziende per sistema di irrigazione e relativa superficie irrigata per classe di superficie agricola utilizzata (SAU),
classe di superficie irrigata e zona altimetrica (superficie in ettari)**

CLASSI DI SAU CLASSI DI SUPERFICIE IRRIGATA ZONE ALTIMETRICHE	SISTEMI DI IRRIGAZIONE					
	Scorrimento superficiale ed infiltrazione laterale	Sommersione	Aspersione (a pioggia)	Microirrigazione	Goccia	Altro
AZIENDE						
CLASSI DI SAU						
Senza superficie	1	-	2	-	-	-
Meno di 1 ettaro	852	77	675	31	62	107
1 -- 2	648	68	863	33	57	47
2 -- 3	289	38	685	23	33	29
3 -- 5	246	37	797	28	41	32
5 -- 10	230	61	940	37	39	45
10 -- 20	147	29	580	17	23	21
20 -- 30	44	2	165	6	6	5
30 -- 50	24	2	107	6	2	9
50 -- 100	18	4	64	-	3	1
100 ed oltre	8	1	16	1	-	1
TOTALE	2.507	319	4.894	182	266	297
CLASSI DI SUPERFICIE IRRIGATA						
Meno di 1 ettaro	1.045	122	1.417	91	171	253
1 -- 2	647	80	1.082	40	37	17
2 -- 5	483	76	1.308	34	41	12
5 -- 10	178	31	646	14	11	6
10 -- 20	101	8	307	3	3	4
20 -- 30	44	1	115	-	3	5
50 -- 100	7	1	14	-	-	-
100 ed oltre	2	-	5	-	-	-
TOTALE	2.507	319	4.894	182	266	297
ZONE ALTIMETRICHE						
Montagna	-	-	-	-	-	-
Collina	11	-	269	10	20	169
Pianura	2.496	319	4.625	172	246	128
TOTALE	2.507	319	4.894	182	266	297
SUPERFICIE IRRIGATA						
CLASSI DI SAU						
Senza superficie	0,19	-	3,82	-	-	-
Meno di 1 ettaro	454,51	35,94	293,65	9,12	12,74	12,10
1 -- 2	815,21	75,29	898,04	25,37	31,88	8,21
2 -- 3	586,05	59,81	1.130,95	26,16	28,15	12,76
3 -- 5	733,71	88,13	1.888,51	33,28	36,24	12,44
5 -- 10	1.170,06	222,68	3.990,24	93,04	94,51	50,89
10 -- 20	1.424,03	184,99	4.441,69	67,18	101,81	33,49
20 -- 30	802,91	12,30	2.008,56	30,76	11,90	62,91
30 -- 50	560,54	48,43	2.143,16	34,39	22,54	137,82
50 -- 100	548,16	83,29	1.643,46	-	52,53	5,00
100 ed oltre	443,35	4,65	1.150,76	2,00	-	0,01
TOTALE	7.538,72	815,51	19.592,84	321,30	392,30	335,63
CLASSI DI SUPERFICIE IRRIGATA						
Meno di 1 ettaro	556,65	65,87	615,59	28,68	48,55	26,62
1 -- 2	923,76	112,97	1.507,14	54,27	49,73	22,96
2 -- 5	1.473,27	238,84	4.050,68	99,01	116,35	39,71
5 -- 10	1.237,48	201,05	4.439,77	95,01	69,88	35,34
10 -- 20	1.396,54	116,19	4.150,32	44,33	35,69	59,66
20 -- 30	1.223,64	28,62	3.265,41	-	72,10	151,34
50 -- 100	403,61	51,97	905,26	-	-	-
100 ed oltre	323,77	-	658,67	-	-	-
TOTALE	7.538,72	815,51	19.592,84	321,30	392,30	335,63
ZONE ALTIMETRICHE						
Montagna	-	-	-	-	-	-
Collina	168,55	-	1.135,72	29,73	21,19	17,36
Pianura	7.370,17	815,51	18.457,12	291,57	371,11	318,27
TOTALE	7.538,72	815,51	19.592,84	321,30	392,30	335,63

Tavola 2.26 - Aziende con impianti per la lavorazione e trasformazione dei prodotti delle coltivazioni per classe di superficie totale e classe di superficie agricola utilizzata (SAU)

CLASSI DI SUPERFICIE TOTALE CLASSI DI SAU	Totale	ESSICCAZIONE MECCANICA		Produzione di mangimi	TRASFORMAZIONE		Lavorazione del legno
		Della granella	Del foraggio		Di uva	Di olive	
CLASSI DI SUPERFICIE TOTALE (in ettari)							
Meno di 1 ettaro	809	3	-	19	786	-	1
1 -- 2	673	1	1	33	640	-	5
2 -- 3	420	2	1	21	395	1	6
3 -- 5	444	8	1	31	401	2	8
5 -- 10	434	14	1	36	383	-	3
10 -- 20	232	41	9	28	162	-	3
20 -- 30	55	21	1	7	26	-	2
30 -- 50	38	19	2	4	15	-	-
50 -- 100	33	16	-	7	11	-	-
100 ed oltre	11	3	-	4	4	-	-
TOTALE	3.149	128	16	190	2.823	3	28
CLASSI DI SAU (in ettari)							
Senza superficie	-	-	-	-	-	-	-
Meno di 1 ettaro	1.100	3	-	31	1.067	-	4
1 -- 2	650	2	2	28	614	1	11
2 -- 3	373	5	1	27	338	2	4
3 -- 5	368	8	-	26	336	-	2
5 -- 10	372	18	3	35	316	-	5
10 -- 20	168	36	8	26	105	-	2
20 -- 30	49	21	-	4	26	-	-
30 -- 50	40	21	2	3	15	-	-
50 -- 100	22	12	-	8	3	-	-
100 ed oltre	7	2	-	2	3	-	-
TOTALE	3.149	128	16	190	2.823	3	28

Tavola 2.27 - Aziende con allevamenti e relativo numero di capi per specie di bestiame, classe di superficie totale e classe di superficie agricola utilizzata (SAU)

CLASSI DI SUPERFICIE TOTALE CLASSI DI SAU	SPECIE DI BESTIAME								
	Bovini	Bufalini	Ovini	Caprini	Equini	Suini	Allevamenti avicoli	Conigli	Struzzi
AZIENDE									
CLASSI DI SUPERFICIE TOTALE (in ettari)									
Meno di 1 ettaro	191	-	6	117	130	246	5.028	952	5
1 -- 2	532	1	19	134	166	432	4.301	851	11
2 -- 3	626	-	19	89	117	375	2.574	550	5
3 -- 5	942	1	5	89	144	482	2.445	487	6
5 -- 10	1.008	1	12	82	126	580	2.043	423	9
10 -- 20	597	-	4	34	77	282	938	174	5
20 -- 30	132	1	2	7	25	62	205	32	1
30 -- 50	80	-	2	6	14	51	109	16	-
50 -- 100	45	-	6	2	14	29	54	13	-
100 ed oltre	15	-	3	1	3	7	13	1	-
TOTALE	4.168	4	78	561	816	2.546	17.710	3.499	42
CLASSI DI SAU (in ettari)									
Senza superficie	10	-	1	1	11	2	52	6	-
Meno di 1 ettaro	291	-	12	157	180	365	6.291	1.208	12
1 -- 2	671	1	20	134	171	479	4.145	849	7
2 -- 3	660	1	15	77	108	347	2.250	464	5
3 -- 5	866	-	3	77	119	468	2.134	411	5
5 -- 10	913	1	12	76	109	523	1.739	363	9
10 -- 20	527	-	2	26	74	237	788	146	4
20 -- 30	112	1	3	6	18	55	166	29	-
30 -- 50	68	-	2	5	12	37	90	12	-
50 -- 100	38	-	6	2	12	30	49	10	-
100 ed oltre	12	-	2	-	2	3	6	1	-
TOTALE	4.168	4	78	561	816	2.546	17.710	3.499	42
CAPI									
CLASSI DI SUPERFICIE TOTALE (in ettari)									
Meno di 1 ettaro	3.181	-	15	363	233	1.800	124.111	15.947	38
1 -- 2	6.899	1	417	393	338	1.548	578.809	38.328	56
2 -- 3	8.211	-	1.336	336	357	1.654	800.181	62.825	28
3 -- 5	15.509	40	85	328	515	5.439	1.239.902	43.658	35
5 -- 10	37.551	2	54	339	469	13.205	1.294.921	120.559	135
10 -- 20	44.722	-	1.014	189	464	18.340	1.632.997	147.241	82
20 -- 30	15.133	200	850	43	184	18.417	1.002.881	96.884	36
30 -- 50	11.696	-	31	75	218	21.043	445.789	14.169	-
50 -- 100	13.661	-	1.484	9	73	14.871	393.082	22.624	-
100 ed oltre	13.486	-	1.506	5	9	21.443	248.393	10	-
TOTALE	170.049	243	6.792	2.080	2.860	117.760	7.761.066	562.245	410
CLASSI DI SAU (in ettari)									
Senza superficie	3.804	-	5	1	42	3	638.044	48	-
Meno di 1 ettaro	4.139	-	362	509	340	2.140	317.015	24.157	75
1 -- 2	7.983	1	141	400	432	1.916	1.232.640	49.047	33
2 -- 3	10.590	40	1.347	305	305	2.868	672.561	66.228	44
3 -- 5	15.037	-	16	266	400	7.093	561.841	35.467	9
5 -- 10	38.458	2	49	380	490	18.003	1.473.112	209.667	136
10 -- 20	41.179	-	1.001	125	462	11.850	1.429.318	94.841	113
20 -- 30	12.529	200	853	34	115	25.562	542.108	56.940	-
30 -- 50	13.205	-	31	51	202	13.888	418.825	3.247	-
50 -- 100	10.571	-	1.486	9	68	19.398	460.434	22.593	-
100 ed oltre	12.554	-	1.501	-	4	15.039	15.168	10	-
TOTALE	170.049	243	6.792	2.080	2.860	117.760	7.761.066	562.245	410

Tavola 2.28 - Aziende con allevamenti e relativo numero di capi per specie di bestiame, forma di conduzione e zona altimetrica

FORME DI CONDUZIONE ZONE ALTIMETRICHE	SPECIE DI BESTIAME								
	Bovini	Bufalini	Ovini	Caprini	Equini	Suini	Allevamenti avicoli	Conigli	Struzzi
AZIENDE									
FORME DI CONDUZIONE									
Conduzione diretta del coltivatore	4.020	4	74	528	767	2.445	16.181	3.294	39
<i>Con solo manodopera familiare</i>	3.927	4	68	516	734	2.370	15.933	3.232	37
<i>Con manodopera familiare prevalente</i>	78	-	5	11	22	67	223	53	2
<i>Con manodopera extrafamiliare prevalente</i>	15	-	1	1	11	8	25	9	-
Conduzione con salariati	148	-	4	33	49	101	1.526	205	3
Conduzione a colonia parziaria appoderata	-	-	-	-	-	-	1	-	-
Altra forma di conduzione	-	-	-	-	-	-	2	-	-
TOTALE	4.168	4	78	561	816	2.546	17.710	3.499	42
ZONE ALTIMETRICHE									
Montagna	-	-	-	-	-	-	-	-	-
Collina	183	-	6	55	54	227	1.409	356	1
Pianura	3.985	4	72	506	762	2.319	16.301	3.143	41
TOTALE	4.168	4	78	561	816	2.546	17.710	3.499	42
CAPI									
FORME DI CONDUZIONE									
Conduzione diretta del coltivatore	150.796	243	6.686	1.939	2.484	100.279	6.329.784	557.195	394
<i>Con solo manodopera familiare</i>	125.911	243	4.177	1.828	2.258	57.795	5.131.593	492.403	288
<i>Con manodopera familiare prevalente</i>	14.492	-	2.507	101	140	12.639	1.096.798	64.284	106
<i>Con manodopera extrafamiliare prevalente</i>	10.393	-	2	10	86	29.845	101.393	508	-
Conduzione con salariati	19.253	-	106	141	376	17.481	1.431.229	5.050	16
Conduzione a colonia parziaria appoderata	-	-	-	-	-	-	3	-	-
Altra forma di conduzione	-	-	-	-	-	-	50	-	-
TOTALE	170.049	243	6.792	2.080	2.860	117.760	7.761.066	562.245	410
ZONE ALTIMETRICHE									
Montagna	-	-	-	-	-	-	-	-	-
Collina	5.249	-	28	224	143	1.247	829.028	28.078	15
Pianura	164.800	243	6.764	1.856	2.717	116.513	6.932.038	534.167	395
TOTALE	170.049	243	6.792	2.080	2.860	117.760	7.761.066	562.245	410

Tavola 2.29 - Aziende con bovini e/o bufalini e relativo numero di capi per classe di superficie totale e categoria

CATEGORIE	CLASSI DI SUPERFICIE TOTALE (in ettari)									Totale
	Senza superficie	Meno di 1	1 -- 2	2 -- 5	5 -- 10	10 -- 20	20 -- 50	50 -- 100	100 ed oltre	
AZIENDE										
BOVINI	-	191	532	1.568	1.008	597	212	45	15	4.168
Di età inferiore a 1 anno	-	108	305	1.016	723	456	156	36	6	2.806
Destinati ad essere macellati come vitelli	-	12	33	98	54	29	13	2	-	241
Maschi da riproduzione	-	-	5	19	18	16	6	3	1	68
Maschi da macello	-	34	83	357	274	185	81	18	2	1.034
Femmine da allevamento	-	17	72	375	394	271	82	21	4	1.236
Femmine da macello	-	59	155	449	226	106	28	8	1	1.032
Da 1 anno a meno di 2 anni	-	84	281	974	761	468	162	41	15	2.786
Maschi da riproduzione	-	1	1	18	12	11	10	2	1	56
Maschi da macello	-	14	63	274	273	186	74	22	10	916
Femmine da allevamento	-	13	59	337	393	270	77	19	5	1.173
Femmine da macello	-	62	183	510	287	111	42	15	6	1.216
Da 2 anni e più	-	60	216	891	692	385	112	22	6	2.384
Maschi da riproduzione	-	-	-	12	14	12	10	4	1	53
Maschi da macello	-	6	10	41	39	14	9	1	1	121
Femmine manze da allevamento	-	7	21	132	158	114	32	10	1	475
Femmine manze da macello	-	15	46	118	56	23	12	1	-	271
Femmine vacche da latte	-	35	153	689	598	324	92	21	4	1.916
Femmine altre vacche	-	1	9	71	33	30	6	2	-	152
BUFALINI	-	-	1	1	1	-	1	-	-	4
Bufale	-	-	1	-	-	-	1	-	-	2
Altri bufalini	-	-	-	1	1	-	1	-	-	3
CAPI										
BOVINI	-	3.181	6.899	23.720	37.551	44.722	26.829	13.661	13.486	170.049
Di età inferiore a 1 anno	-	974	2.320	10.845	13.183	17.528	10.915	4.637	909	61.311
Destinati ad essere macellati come vitelli	-	664	768	3.560	3.150	5.610	2.210	1.201	-	17.163
Maschi da riproduzione	-	-	9	131	106	956	147	13	1	1.363
Maschi da macello	-	122	840	3.704	4.502	6.515	5.600	2.285	303	23.871
Femmine da allevamento	-	29	193	1.685	3.053	3.317	2.229	850	205	11.561
Femmine da macello	-	159	510	1.765	2.372	1.130	729	288	400	7.353
Da 1 anno a meno di 2 anni	-	2.051	3.760	6.154	13.010	15.169	9.535	6.106	11.857	67.642
Maschi da riproduzione	-	2	2	74	113	20	469	3	1	684
Maschi da macello	-	1.898	3.090	2.626	7.496	9.514	5.435	4.404	9.898	44.361
Femmine da allevamento	-	28	149	1.387	3.391	3.604	2.325	816	222	11.922
Femmine da macello	-	123	519	2.067	2.010	2.031	1.306	883	1.736	10.675
Da 2 anni e più	-	156	819	6.721	11.358	12.025	6.379	2.918	720	41.096
Maschi da riproduzione	-	-	-	20	40	20	27	5	3	115
Maschi da macello	-	8	16	82	130	191	246	11	73	757
Femmine manze da allevamento	-	20	68	549	971	1.089	522	237	82	3.538
Femmine manze da macello	-	22	110	335	236	161	99	2	-	965
Femmine vacche da latte	-	105	607	5.492	9.856	10.238	5.450	2.591	562	34.901
Femmine altre vacche	-	1	18	243	125	326	35	72	-	820
BUFALINI	-	-	1	40	2	-	200	-	-	243
Bufale	-	-	1	-	-	-	100	-	-	101
Altri bufalini	-	-	-	40	2	-	100	-	-	141

Tavola 2.30 - Aziende con suini e relativo numero di capi per classe di superficie totale e categoria

CATEGORIE	CLASSI DI SUPERFICIE TOTALE (in ettari)									Totale
	Senza superficie	Meno di 1	1 -- 2	2 -- 5	5 -- 10	10 -- 20	20 -- 50	50 -- 100	100 ed oltre	
AZIENDE										
SUINI	-	246	432	857	580	282	113	29	7	2.546
Suini di peso inferiore a 20 kg	-	2	2	12	10	8	10	5	1	50
Da 20 Kg a meno di 50 Kg	-	6	7	13	21	17	14	4	2	84
Da ingrasso di 50 Kg e più	-	242	425	837	565	270	105	26	6	2.476
Da 50 Kg a meno di 80 Kg	-	9	17	39	19	16	18	4	3	125
Da 80 Kg a meno di 110 Kg	-	36	45	72	49	22	19	3	2	248
Da 110 Kg e più	-	201	367	746	516	246	90	23	5	2.194
Da riproduzione di 50 Kg e più	-	5	2	22	21	17	14	6	1	88
Verri	-	2	2	16	12	13	13	3	-	61
Scrofe montate	-	2	1	15	15	13	13	6	1	66
di cui montate per la prima volta	-	2	-	-	1	2	4	2	1	12
Altre scrofe	-	3	1	6	6	4	9	4	1	34
di cui giovani non ancora montate	-	1	1	2	3	-	4	1	1	13
CAPI										
SUINI	-	1.800	1.548	7.093	13.205	18.340	39.460	14.871	21.443	117.760
Suini di peso inferiore a 20 kg	-	33	41	539	2.228	1.880	7.430	6.525	3.300	21.976
Da 20 Kg a meno di 50 Kg	-	420	58	1.061	3.502	5.470	6.850	2.490	5.550	25.401
Da ingrasso di 50 Kg e più	-	1.326	1.435	5.275	6.577	9.546	22.287	2.831	11.493	60.770
Da 50 Kg a meno di 80 Kg	-	340	51	1.161	1.680	2.150	5.816	2.131	3.052	16.381
Da 80 Kg a meno di 110 Kg	-	320	85	1.095	1.525	3.185	6.914	302	3.150	16.576
Da 110 Kg e più	-	666	1.299	3.019	3.372	4.211	9.557	398	5.291	27.813
Da riproduzione di 50 Kg e più	-	21	14	218	898	1.444	2.893	3.025	1.100	9.613
Verri	-	7	3	41	23	177	42	28	-	321
Scrofe montate	-	9	10	121	806	1.166	2.331	2.561	1.000	8.004
di cui montate per la prima volta	-	5	-	-	10	36	67	110	800	1.028
Altre scrofe	-	5	1	56	69	101	520	436	100	1.288
di cui giovani non ancora montate	-	2	1	23	51	-	135	86	100	398

Tavola 2.31 - Aziende con ovini, caprini, equini, allevamenti avicoli, conigli, struzzi e/o altri allevamenti e relativo numero di capi per classe di superficie totale, specie e categoria

SPECIE E CATEGORIE	CLASSI DI SUPERFICIE TOTALE (in ettari)									Totale
	Senza superficie	Meno di 1	1 -- 2	2 -- 5	5 -- 10	10 -- 20	20 -- 50	50 -- 100	100 ed oltre	
AZIENDE										
OVINI	-	6	19	24	12	4	4	6	3	78
Pecore	-	6	18	20	10	4	4	4	2	68
Da latte	-	2	3	7	2	2	1	-	-	17
Altre	-	5	17	16	9	2	3	4	2	58
Altri ovini	-	-	2	10	3	-	1	3	2	21
CAPRINI	-	117	134	178	82	34	13	2	1	561
Capre	-	88	104	139	72	32	12	1	1	449
Che hanno già figliato	-	74	80	125	64	29	10	1	1	384
Montate per la prima volta	-	24	35	30	16	7	4	-	-	116
Altri caprini	-	52	55	71	33	9	6	1	1	228
EQUINI	-	130	166	261	126	77	39	14	3	816
Cavalli	-	103	143	219	104	66	37	13	2	687
Asini	-	22	31	54	31	14	4	2	-	158
Altri equini	-	9	4	9	2	3	2	1	1	31
ALLEVAMENTI AVICOLI	-	5.028	4.301	5.019	2.043	938	314	54	13	17.710
Polli da carne	-	2.705	2.387	2.873	1.232	629	206	32	11	10.075
Galline da uova	-	4.175	3.662	4.283	1.715	761	233	41	11	14.881
Tacchini	-	157	173	229	111	65	35	6	1	777
Faraone	-	262	245	352	223	132	51	7	2	1.274
Oche	-	213	190	248	135	72	33	4	3	898
Altri allevamenti	-	379	371	439	213	108	35	10	1	1.556
CONIGLI	-	952	851	1.037	423	174	48	13	1	3.499
Fattrici	-	628	572	744	304	122	36	8	-	2.414
Altri conigli	-	836	728	859	360	157	42	12	1	2.995
STRUZZI	-	5	11	11	9	5	1	-	-	42
Riproduttori	-	3	6	9	-	4	1	-	-	23
Altri	-	4	9	8	9	2	1	-	-	33
ALTRI ALLEVAMENTI	-	65	56	76	55	31	15	4	3	305
CAPI										
OVINI	-	15	417	1.421	54	1.014	881	1.484	1.506	6.792
Pecore	-	15	410	1.147	49	1.014	731	1.442	1.205	6.013
Da latte	-	6	157	201	4	1.001	150	-	-	1.519
Altre	-	9	253	946	45	13	581	1.442	1.205	4.494
Altri ovini	-	-	7	274	5	-	150	42	301	779
CAPRINI	-	363	393	664	339	189	118	9	5	2.080
Capre	-	248	285	490	279	140	94	4	2	1.542
Che hanno già figliato	-	177	215	389	221	122	56	4	2	1.186
Montate per la prima volta	-	71	70	101	58	18	38	-	-	356
Altri caprini	-	115	108	174	60	49	24	5	3	538
EQUINI	-	233	338	872	469	464	402	73	9	2.860
Cavalli	-	177	285	752	419	430	382	68	4	2.517
Asini	-	41	47	108	47	30	15	4	-	292
Altri equini	-	15	6	12	3	4	5	1	5	51
ALLEVAMENTI AVICOLI	-	124.111	578.809	2.040.083	1.294.921	1.632.997	1.448.670	393.082	248.393	7.761.066
Polli da carne	-	67.570	503.452	949.872	874.062	1.259.964	1.025.308	101.190	215.240	4.996.658
Galline da uova	-	36.961	46.243	675.528	56.749	127.583	18.821	161.967	33.122	1.156.974
Tacchini	-	8.769	20.088	66.289	141.564	168.544	231.801	89.057	2	726.114
Faraone	-	4.150	3.235	92.505	186.561	65.313	108.245	155	15	460.179
Oche	-	1.263	1.190	1.961	2.165	1.040	346	27	8	8.000
Altri allevamenti	-	5.398	4.601	253.928	33.820	10.553	64.149	40.686	6	413.141
CONIGLI	-	15.947	38.328	106.483	120.559	147.241	111.053	22.624	10	562.245
Fattrici	-	2.271	4.256	9.676	15.208	11.923	7.391	2.517	-	53.242
Altri conigli	-	13.676	34.072	96.807	105.351	135.318	103.662	20.107	10	509.003
STRUZZI	-	38	56	63	135	82	36	-	-	410
Riproduttori	-	9	12	29	-	40	6	-	-	96
Altri	-	29	44	34	135	42	30	-	-	314

Tavola 2.32 - Aziende con bovini e relativo numero di capi per classe di capi, classe di superficie totale e classe di superficie agricola utilizzata (SAU)

		CLASSI DI CAPI										Totale
CLASSI DI SUPERFICIE TOTALE												
CLASSI DI SAU	1 -- 2	3 -- 5	6 -- 9	10 -- 19	20 -- 49	50 -- 99	100 -- 499	500 -- 999	1000 -- 1999	2000 ed oltre		
AZIENDE												
CLASSI DI SUPERFICIE TOTALE (in ettari)												
Meno di 1 ettaro	131	35	9	8	1	1	5	-	1	-	191	
1 -- 2	293	119	48	41	14	5	10	-	2	-	532	
2 -- 3	231	139	114	86	37	4	14	1	-	-	626	
3 -- 5	239	176	130	199	149	31	15	3	-	-	942	
5 -- 10	121	113	84	184	320	130	49	4	3	-	1.008	
10 -- 20	40	37	32	56	139	174	107	11	1	-	597	
20 -- 30	9	4	4	6	23	25	58	3	-	-	132	
30 -- 50	2	2	3	-	16	16	36	5	-	-	80	
50 -- 100	2	-	-	2	1	7	24	8	1	-	45	
100 ed oltre	-	-	-	1	-	-	7	3	2	2	15	
TOTALE	1.068	625	424	583	700	393	325	38	10	2	4.168	
CLASSI DI SAU (in ettari)												
Senza superficie	1	1	2	1	-	1	1	1	2	-	10	
Meno di 1 ettaro	201	52	13	10	4	-	10	-	1	-	291	
1 -- 2	323	151	91	60	26	7	11	1	1	-	671	
2 -- 3	236	149	104	100	48	7	14	1	1	-	660	
3 -- 5	161	160	117	204	168	42	12	2	-	-	866	
5 -- 10	107	80	66	151	301	141	59	6	2	-	913	
10 -- 20	28	28	25	50	118	157	112	9	-	-	527	
20 -- 30	8	4	6	4	22	19	46	3	-	-	112	
30 -- 50	1	-	-	1	12	14	32	7	1	-	68	
50 -- 100	2	-	-	2	1	5	22	6	-	-	38	
100 ed oltre	-	-	-	-	-	-	6	2	2	2	12	
TOTALE	1.068	625	424	583	700	393	325	38	10	2	4.168	
CAPI												
CLASSI DI SUPERFICIE TOTALE (in ettari)												
Meno di 1 ettaro	191	128	69	102	25	64	772	-	1.830	-	3.181	
1 -- 2	460	448	336	542	391	320	1.997	-	2.405	-	6.899	
2 -- 3	377	528	837	1.150	1.034	269	3.119	897	-	-	8.211	
3 -- 5	390	682	928	2.734	4.159	1.905	3.201	1.510	-	-	15.509	
5 -- 10	198	441	605	2.562	10.074	8.158	8.705	2.054	4.754	-	37.551	
10 -- 20	73	150	228	811	4.531	12.096	18.357	7.476	1.000	-	44.722	
20 -- 30	15	15	28	85	714	1.712	10.864	1.700	-	-	15.133	
30 -- 50	3	8	20	-	546	1.134	6.875	3.110	-	-	11.696	
50 -- 100	3	-	-	26	30	561	6.396	5.445	1.200	-	13.661	
100 ed oltre	-	-	-	17	-	-	1.262	2.050	2.709	7.448	13.486	
TOTALE	1.710	2.400	3.051	8.029	21.504	26.219	61.548	24.242	13.898	7.448	170.049	
CLASSI DI SAU (in ettari)												
Senza superficie	1	4	15	18	-	64	400	897	2.405	-	3.804	
Meno di 1 ettaro	302	189	93	124	138	-	1.463	-	1.830	-	4.139	
1 -- 2	508	569	655	794	681	444	2.447	500	1.385	-	7.983	
2 -- 3	385	582	761	1.341	1.298	463	3.282	500	1.978	-	10.590	
3 -- 5	268	609	849	2.803	4.847	2.614	2.037	1.010	-	-	15.037	
5 -- 10	177	319	464	2.130	9.580	8.963	10.480	3.954	2.391	-	38.458	
10 -- 20	51	112	173	720	3.821	10.976	19.550	5.776	-	-	41.179	
20 -- 30	14	16	41	56	701	1.264	8.587	1.850	-	-	12.529	
30 -- 50	1	-	-	10	408	1.033	6.583	3.970	1.200	-	13.205	
50 -- 100	3	-	-	33	30	398	5.622	4.485	-	-	10.571	
100 ed oltre	-	-	-	-	-	-	1.097	1.300	2.709	7.448	12.554	
TOTALE	1.710	2.400	3.051	8.029	21.504	26.219	61.548	24.242	13.898	7.448	170.049	

Tavola 2.33 - Aziende con bovini e relativo numero di capi per classe di capi, forma di conduzione e zona altimetrica

FORME DI CONDUZIONE ZONE ALTIMETRICHE	CLASSI DI CAPI										Totale
	1 -- 2	3 -- 5	6 -- 9	10 -- 19	20 -- 49	50 -- 99	100 -- 499	500 -- 999	1000 -- 1999	2000 ed oltre	
AZIENDE											
FORME DI CONDUZIONE											
Conduzione diretta del coltivatore	1.022	600	413	567	688	386	306	32	4	2	4.020
Con solo manodopera familiare	1.010	591	409	558	677	380	278	23	1	-	3.927
Con manodopera familiare prevalente	11	9	4	9	11	6	19	6	2	1	78
Con manodopera extrafamiliare prevalente	1	-	-	-	-	-	9	3	1	1	15
Conduzione con salariati	46	25	11	16	12	7	19	6	6	-	148
Conduzione a colonia parziaria appoderata	-	-	-	-	-	-	-	-	-	-	-
Altra forma di conduzione	-	-	-	-	-	-	-	-	-	-	-
TOTALE	1.068	625	424	583	700	393	325	38	10	2	4.168
ZONE ALTIMETRICHE											
Montagna	-	-	-	-	-	-	-	-	-	-	-
Collina	43	33	21	26	38	14	6	2	-	-	183
Pianura	1.025	592	403	557	662	379	319	36	10	2	3.985
TOTALE	1.068	625	424	583	700	393	325	38	10	2	4.168
CAPI											
FORME DI CONDUZIONE											
Conduzione diretta del coltivatore	1.640	2.303	2.974	7.807	21.155	25.696	57.129	19.739	4.905	7.448	150.796
Con solo manodopera familiare	1.620	2.266	2.943	7.677	20.792	25.266	50.943	13.404	1.000	-	125.911
Con manodopera familiare prevalente	18	37	31	130	363	430	4.133	4.085	2.555	2.710	14.492
Con manodopera extrafamiliare prevalente	2	-	-	-	-	-	2.053	2.250	1.350	4.738	10.393
Conduzione con salariati	70	97	77	222	349	523	4.419	4.503	8.993	-	19.253
Conduzione a colonia parziaria appoderata	-	-	-	-	-	-	-	-	-	-	-
Altra forma di conduzione	-	-	-	-	-	-	-	-	-	-	-
TOTALE	1.710	2.400	3.051	8.029	21.504	26.219	61.548	24.242	13.898	7.448	170.049
ZONE ALTIMETRICHE											
Montagna	-	-	-	-	-	-	-	-	-	-	-
Collina	72	130	146	389	1.137	1.092	736	1.547	-	-	5.249
Pianura	1.638	2.270	2.905	7.640	20.367	25.127	60.812	22.695	13.898	7.448	164.800
TOTALE	1.710	2.400	3.051	8.029	21.504	26.219	61.548	24.242	13.898	7.448	170.049

Tavola 2.34 - Aziende con vacche da latte e relativo numero di capi per classe di capi, classe di superficie totale e classe di superficie agricola utilizzata (SAU)

CLASSI DI SUPERFICIE TOTALE CLASSI DI SAU	CLASSI DI CAPI										Totale
	1 -- 2	3 -- 5	6 -- 9	10 -- 19	20 -- 49	50 -- 99	100 -- 499	500 -- 999	1000 -- 1999	2000 ed oltre	
AZIENDE											
CLASSI DI SUPERFICIE TOTALE (in ettari)											
Meno di 1 ettaro	24	5	4	2	-	-	-	-	-	-	35
1 -- 2	82	37	16	17	1	-	-	-	-	-	153
2 -- 3	88	72	41	29	14	1	-	-	-	-	245
3 -- 5	114	66	91	126	45	1	1	-	-	-	444
5 -- 10	94	42	83	174	184	20	1	-	-	-	598
10 -- 20	28	15	17	54	148	55	7	-	-	-	324
20 -- 30	2	2	2	5	19	26	7	-	-	-	63
30 -- 50	2	1	-	1	6	11	8	-	-	-	29
50 -- 100	-	-	-	-	7	2	12	-	-	-	21
100 ed oltre	-	-	-	-	-	1	3	-	-	-	4
TOTALE	434	240	254	408	424	117	39	-	-	-	1.916
CLASSI DI SAU (in ettari)											
Senza superficie	-	-	-	1	-	-	-	-	-	-	1
Meno di 1 ettaro	37	10	6	5	-	-	-	-	-	-	58
1 -- 2	106	57	26	21	4	-	-	-	-	-	214
2 -- 3	90	65	52	40	15	2	1	-	-	-	265
3 -- 5	101	58	86	135	66	2	-	-	-	-	448
5 -- 10	75	35	69	153	183	25	1	-	-	-	541
10 -- 20	21	14	14	47	131	53	9	-	-	-	289
20 -- 30	4	-	1	6	13	24	5	-	-	-	53
30 -- 50	-	1	-	-	7	8	10	-	-	-	26
50 -- 100	-	-	-	-	5	2	10	-	-	-	17
100 ed oltre	-	-	-	-	-	1	3	-	-	-	4
TOTALE	434	240	254	408	424	117	39	-	-	-	1.916
CAPI											
CLASSI DI SUPERFICIE TOTALE (in ettari)											
Meno di 1 ettaro	29	20	30	26	-	-	-	-	-	-	105
1 -- 2	104	143	122	208	30	-	-	-	-	-	607
2 -- 3	136	284	302	354	321	50	-	-	-	-	1.447
3 -- 5	166	255	676	1.613	1.149	58	128	-	-	-	4.045
5 -- 10	129	174	629	2.403	5.079	1.232	210	-	-	-	9.856
10 -- 20	42	57	126	799	4.782	3.607	825	-	-	-	10.238
20 -- 30	3	8	13	73	605	1.757	880	-	-	-	3.339
30 -- 50	3	5	-	12	207	690	1.194	-	-	-	2.111
50 -- 100	-	-	-	-	255	140	2.196	-	-	-	2.591
100 ed oltre	-	-	-	-	-	80	482	-	-	-	562
TOTALE	612	946	1.898	5.488	12.428	7.614	5.915	-	-	-	34.901
CLASSI DI SAU (in ettari)											
Senza superficie	-	-	-	12	-	-	-	-	-	-	12
Meno di 1 ettaro	44	40	43	82	-	-	-	-	-	-	209
1 -- 2	145	222	197	242	103	-	-	-	-	-	909
2 -- 3	135	251	390	492	364	108	128	-	-	-	1.868
3 -- 5	144	231	635	1.757	1.734	110	-	-	-	-	4.611
5 -- 10	105	143	522	2.128	5.114	1.570	210	-	-	-	9.792
10 -- 20	33	54	104	690	4.292	3.459	1.035	-	-	-	9.667
20 -- 30	6	-	7	85	399	1.637	670	-	-	-	2.804
30 -- 50	-	5	-	-	237	510	1.616	-	-	-	2.368
50 -- 100	-	-	-	-	185	140	1.774	-	-	-	2.099
100 ed oltre	-	-	-	-	-	80	482	-	-	-	562
TOTALE	612	946	1.898	5.488	12.428	7.614	5.915	-	-	-	34.901

Tavola 2.35 - Aziende con vacche da latte e relativo numero di capi per classe di capi, forma di conduzione e zona altimetrica

FORME DI CONDUZIONE ZONE ALTIMETRICHE	CLASSI DI CAPI										Totale
	1 -- 2	3 -- 5	6 -- 9	10 -- 19	20 -- 49	50 -- 99	100 -- 499	500 -- 999	1000 -- 1999	2000 ed oltre	
AZIENDE											
FORME DI CONDUZIONE											
Conduzione diretta del coltivatore	420	232	249	404	416	116	36	-	-	-	1.873
<i>Con solo manodopera familiare</i>	418	229	245	399	409	112	29	-	-	-	1.841
<i>Con manodopera familiare prevalente</i>	2	3	4	5	7	3	5	-	-	-	29
<i>Con manodopera extrafamiliare prevalente</i>	-	-	-	-	-	1	2	-	-	-	3
Conduzione con salariati	14	8	5	4	8	1	3	-	-	-	43
Conduzione a colonia parziaria appoderata	-	-	-	-	-	-	-	-	-	-	-
Altra forma di conduzione	-	-	-	-	-	-	-	-	-	-	-
TOTALE	434	240	254	408	424	117	39	-	-	-	1.916
ZONE ALTIMETRICHE											
Montagna	-	-	-	-	-	-	-	-	-	-	-
Collina	16	7	12	17	12	4	-	-	-	-	68
Pianura	418	233	242	391	412	113	39	-	-	-	1.848
TOTALE	434	240	254	408	424	117	39	-	-	-	1.916
CAPI											
FORME DI CONDUZIONE											
Conduzione diretta del coltivatore	590	917	1.862	5.442	12.230	7.534	5.457	-	-	-	34.032
<i>Con solo manodopera familiare</i>	588	906	1.833	5.381	11.986	7.278	4.321	-	-	-	32.293
<i>Con manodopera familiare prevalente</i>	2	11	29	61	244	196	806	-	-	-	1.349
<i>Con manodopera extrafamiliare prevalente</i>	-	-	-	-	-	60	330	-	-	-	390
Conduzione con salariati	22	29	36	46	198	80	458	-	-	-	869
Conduzione a colonia parziaria appoderata	-	-	-	-	-	-	-	-	-	-	-
Altra forma di conduzione	-	-	-	-	-	-	-	-	-	-	-
TOTALE	612	946	1.898	5.488	12.428	7.614	5.915	-	-	-	34.901
ZONE ALTIMETRICHE											
Montagna	-	-	-	-	-	-	-	-	-	-	-
Collina	22	27	91	220	317	260	-	-	-	-	937
Pianura	590	919	1.807	5.268	12.111	7.354	5.915	-	-	-	33.964
TOTALE	612	946	1.898	5.488	12.428	7.614	5.915	-	-	-	34.901

Tavola 2.36 - Aziende con suini e relativo numero di capi per classe di capi, classe di superficie totale e classe di superficie agricola utilizzata (SAU)

CLASSI DI SUPERFICIE TOTALE CLASSI DI SAU	CLASSI DI CAPI									Totale
	1 -- 2	3 -- 5	6 -- 9	10 -- 19	20 -- 49	50 -- 99	100 -- 499	500 -- 999	1000 ed oltre	
AZIENDE										
CLASSI DI SUPERFICIE TOTALE (in ettari)										
Meno di 1 ettaro	225	13	3	1	2	1	-	-	1	246
1 -- 2	388	33	4	4	1	-	1	1	-	432
2 -- 3	327	34	7	3	-	1	3	-	-	375
3 -- 5	392	59	12	7	6	1	2	1	2	482
5 -- 10	455	55	18	15	14	7	8	3	5	580
10 -- 20	179	42	17	16	9	2	5	3	9	282
20 -- 30	36	5	5	5	1	-	2	5	3	62
30 -- 50	27	5	1	2	2	1	2	1	10	51
50 -- 100	12	5	1	3	2	-	1	-	5	29
100 ed oltre	2	1	-	-	1	-	-	-	3	7
TOTALE	2.043	252	68	56	38	13	24	14	38	2.546
CLASSI DI SAU (in ettari)										
Senza superficie	2	-	-	-	-	-	-	-	-	2
Meno di 1 ettaro	329	23	5	2	3	1	1	-	1	365
1 -- 2	423	42	5	6	-	1	1	1	-	479
2 -- 3	295	37	8	3	1	-	2	-	1	347
3 -- 5	377	50	12	9	9	1	6	2	2	468
5 -- 10	396	54	22	17	12	7	5	2	8	523
10 -- 20	159	32	12	10	7	2	5	4	6	237
20 -- 30	30	6	2	4	1	-	2	4	6	55
30 -- 50	19	2	1	3	2	1	1	1	7	37
50 -- 100	13	5	1	2	2	-	1	-	6	30
100 ed oltre	-	1	-	-	1	-	-	-	1	3
TOTALE	2.043	252	68	56	38	13	24	14	38	2.546
CAPI										
CLASSI DI SUPERFICIE TOTALE (in ettari)										
Meno di 1 ettaro	310	47	18	16	69	80	-	-	1.260	1.800
1 -- 2	521	112	33	42	20	-	120	700	-	1.548
2 -- 3	447	117	51	30	-	99	910	-	-	1.654
3 -- 5	554	211	86	96	179	91	342	520	3.360	5.439
5 -- 10	673	203	128	181	415	451	2.195	2.332	6.627	13.205
10 -- 20	267	152	117	201	259	136	746	2.393	14.069	18.340
20 -- 30	55	19	37	68	29	-	390	3.796	14.023	18.417
30 -- 50	43	22	6	21	76	60	890	920	19.005	21.043
50 -- 100	18	20	6	35	43	-	477	-	14.272	14.871
100 ed oltre	4	4	-	-	35	-	-	-	21.400	21.443
TOTALE	2.892	907	482	690	1.125	917	6.070	10.661	94.016	117.760
CLASSI DI SAU (in ettari)										
Senza superficie	3	-	-	-	-	-	-	-	-	3
Meno di 1 ettaro	452	80	33	26	89	80	120	-	1.260	2.140
1 -- 2	572	144	39	62	-	99	300	700	-	1.916
2 -- 3	402	131	56	45	24	-	610	-	1.600	2.868
3 -- 5	536	183	89	107	286	91	1.509	1.270	3.022	7.093
5 -- 10	591	192	154	215	354	451	1.148	1.582	13.316	18.003
10 -- 20	238	119	85	123	189	136	826	2.993	7.141	11.850
20 -- 30	47	24	14	56	29	-	640	3.196	21.556	25.562
30 -- 50	31	10	6	36	76	60	440	920	12.309	13.888
50 -- 100	20	20	6	20	43	-	477	-	18.812	19.398
100 ed oltre	-	4	-	-	35	-	-	-	15.000	15.039
TOTALE	2.892	907	482	690	1.125	917	6.070	10.661	94.016	117.760

Tavola 2.37 - Aziende con suini e relativo numero di capi per classe di capi, forma di conduzione e zona altimetrica

FORME DI CONDUZIONE ZONE ALTIMETRICHE	CLASSI DI CAPI									Totale
	1 -- 2	3 -- 5	6 -- 9	10 -- 19	20 -- 49	50 -- 99	100 -- 499	500 -- 999	1000 ed oltre	
AZIENDE										
FORME DI CONDUZIONE										
Conduzione diretta del coltivatore	1.962	244	67	54	38	11	23	12	34	2.445
Con solo manodopera familiare	1.929	234	60	43	37	10	22	11	24	2.370
Con manodopera familiare prevalente	31	10	7	10	1	1	1	1	5	67
Con manodopera extrafamiliare prevalente	2	-	-	1	-	-	-	-	5	8
Conduzione con salariati	81	8	1	2	-	2	1	2	4	101
Conduzione a colonia parziaria appoderata	-	-	-	-	-	-	-	-	-	-
Altra forma di conduzione	-	-	-	-	-	-	-	-	-	-
TOTALE	2.043	252	68	56	38	13	24	14	38	2.546
ZONE ALTIMETRICHE										
Montagna	-	-	-	-	-	-	-	-	-	-
Collina	144	46	14	20	2	-	1	-	-	227
Pianura	1.899	206	54	36	36	13	23	14	38	2.319
TOTALE	2.043	252	68	56	38	13	24	14	38	2.546
CAPI										
FORME DI CONDUZIONE										
Conduzione diretta del coltivatore	2.781	879	474	668	1.125	772	5.823	9.261	78.496	100.279
Con solo manodopera familiare	2.734	841	423	540	1.085	696	5.623	8.661	37.192	57.795
Con manodopera familiare prevalente	44	38	51	118	40	76	200	600	11.472	12.639
Con manodopera extrafamiliare prevalente	3	-	-	10	-	-	-	-	29.832	29.845
Conduzione con salariati	111	28	8	22	-	145	247	1.400	15.520	17.481
Conduzione a colonia parziaria appoderata	-	-	-	-	-	-	-	-	-	-
Altra forma di conduzione	-	-	-	-	-	-	-	-	-	-
TOTALE	2.892	907	482	690	1.125	917	6.070	10.661	94.016	117.760
ZONE ALTIMETRICHE										
Montagna	-	-	-	-	-	-	-	-	-	-
Collina	225	174	96	237	65	-	450	-	-	1.247
Pianura	2.667	733	386	453	1.060	917	5.620	10.661	94.016	116.513
TOTALE	2.892	907	482	690	1.125	917	6.070	10.661	94.016	117.760

Tavola 2.38 - Aziende con ovini e relativo numero di capi per classe di capi, classe di superficie totale e classe di superficie agricola utilizzata (SAU)

CLASSI DI SUPERFICIE TOTALE CLASSI DI SAU	CLASSI DI CAPI										Totale
	1 -- 2	3 -- 9	10 -- 19	20 -- 49	50 -- 99	100 -- 499	500 -- 999	1000 -- 2999	3000 -- 4999	5000 ed oltre	
AZIENDE											
CLASSI DI SUPERFICIE TOTALE (in ettari)											
Meno di 1 ettaro	3	3	-	-	-	-	-	-	-	-	6
1 -- 2	9	7	1	1	-	1	-	-	-	-	19
2 -- 3	7	8	-	1	-	2	1	-	-	-	19
3 -- 5	-	2	-	3	-	-	-	-	-	-	5
5 -- 10	5	6	-	1	-	-	-	-	-	-	12
10 -- 20	2	-	1	-	-	-	-	1	-	-	4
20 -- 30	-	-	-	-	-	1	1	-	-	-	2
30 -- 50	1	-	-	1	-	-	-	-	-	-	2
50 -- 100	1	1	-	2	-	-	2	-	-	-	6
100 ed oltre	1	1	-	-	-	-	-	1	-	-	3
TOTALE	29	28	2	9	-	4	4	2	-	-	78
CLASSE DI SAU (in ettari)											
Senza superficie	-	1	-	-	-	-	-	-	-	-	1
Meno di 1 ettaro	7	4	-	-	-	1	-	-	-	-	12
1 -- 2	6	10	2	2	-	-	-	-	-	-	20
2 -- 3	6	3	-	3	-	2	1	-	-	-	15
3 -- 5	-	3	-	-	-	-	-	-	-	-	3
5 -- 10	6	5	-	1	-	-	-	-	-	-	12
10 -- 20	1	-	-	-	-	-	-	1	-	-	2
20 -- 30	-	1	-	-	-	1	1	-	-	-	3
30 -- 50	1	-	-	1	-	-	-	-	-	-	2
50 -- 100	1	1	-	2	-	-	2	-	-	-	6
100 ed oltre	1	-	-	-	-	-	-	1	-	-	2
TOTALE	29	28	2	9	-	4	4	2	-	-	78
CAPI											
CLASSI DI SUPERFICIE TOTALE (in ettari)											
Meno di 1 ettaro	3	12	-	-	-	-	-	-	-	-	15
1 -- 2	14	32	15	20	-	336	-	-	-	-	417
2 -- 3	12	42	-	35	-	470	777	-	-	-	1.336
3 -- 5	-	9	-	76	-	-	-	-	-	-	85
5 -- 10	7	27	-	20	-	-	-	-	-	-	54
10 -- 20	3	-	11	-	-	-	-	1.000	-	-	1.014
20 -- 30	-	-	-	-	-	300	550	-	-	-	850
30 -- 50	1	-	-	30	-	-	-	-	-	-	31
50 -- 100	1	3	-	75	-	-	1.405	-	-	-	1.484
100 ed oltre	1	5	-	-	-	-	-	1.500	-	-	1.506
TOTALE	42	130	26	256	-	1.106	2.732	2.500	-	-	6.792
CLASSE DI SAU (in ettari)											
Senza superficie	-	5	-	-	-	-	-	-	-	-	5
Meno di 1 ettaro	10	16	-	-	-	336	-	-	-	-	362
1 -- 2	9	51	26	55	-	-	-	-	-	-	141
2 -- 3	10	14	-	76	-	470	777	-	-	-	1.347
3 -- 5	-	16	-	-	-	-	-	-	-	-	16
5 -- 10	9	20	-	20	-	-	-	-	-	-	49
10 -- 20	1	-	-	-	-	-	-	1.000	-	-	1.001
20 -- 30	-	3	-	-	-	300	550	-	-	-	853
30 -- 50	1	-	-	30	-	-	-	-	-	-	31
50 -- 100	1	5	-	75	-	-	1.405	-	-	-	1.486
100 ed oltre	1	-	-	-	-	-	-	1.500	-	-	1.501
TOTALE	42	130	26	256	-	1.106	2.732	2.500	-	-	6.792

Tavola 2.39 - Aziende con ovini e relativo numero di capi per classe di capi, forma di conduzione e zona altimetrica

FORME DI CONDUZIONE ZONE ALTIMETRICHE	CLASSI DI CAPI										Totale
	1 -- 2	3 -- 9	10 -- 19	20 -- 49	50 -- 99	100 -- 499	500 -- 999	1000 -- 2999	3000 -- 4999	5000 ed oltre	
AZIENDE											
FORME DI CONDUZIONE											
Conduzione diretta del coltivatore	28	28	2	6	-	4	4	2	-	-	74
<i>Con solo manodopera familiare</i>	25	27	2	6	-	4	4	-	-	-	68
<i>Con manodopera familiare prevalente</i>	2	1	-	-	-	-	-	2	-	-	5
<i>Con manodopera extrafamiliare prevalente</i>	1	-	-	-	-	-	-	-	-	-	1
Conduzione con salariati	1	-	-	3	-	-	-	-	-	-	4
Conduzione a colonia parziaria appoderata	-	-	-	-	-	-	-	-	-	-	-
Altra forma di conduzione	-	-	-	-	-	-	-	-	-	-	-
TOTALE	29	28	2	9	-	4	4	2	-	-	78
ZONE ALTIMETRICHE											
Montagna	-	-	-	-	-	-	-	-	-	-	-
Collina	2	3	1	-	-	-	-	-	-	-	6
Pianura	27	25	1	9	-	4	4	2	-	-	72
TOTALE	29	28	2	9	-	4	4	2	-	-	78
CAPI											
FORME DI CONDUZIONE											
Conduzione diretta del coltivatore	41	130	26	151	-	1.106	2.732	2.500	-	-	6.686
<i>Con solo manodopera familiare</i>	37	125	26	151	-	1.106	2.732	-	-	-	4.177
<i>Con manodopera familiare prevalente</i>	2	5	-	-	-	-	-	2.500	-	-	2.507
<i>Con manodopera extrafamiliare prevalente</i>	2	-	-	-	-	-	-	-	-	-	2
Conduzione con salariati	1	-	-	105	-	-	-	-	-	-	106
Conduzione a colonia parziaria appoderata	-	-	-	-	-	-	-	-	-	-	-
Altra forma di conduzione	-	-	-	-	-	-	-	-	-	-	-
TOTALE	42	130	26	256	-	1.106	2.732	2.500	-	-	6.792
ZONE ALTIMETRICHE											
Montagna	-	-	-	-	-	-	-	-	-	-	-
Collina	4	13	11	-	-	-	-	-	-	-	28
Pianura	38	117	15	256	-	1.106	2.732	2.500	-	-	6.764
TOTALE	42	130	26	256	-	1.106	2.732	2.500	-	-	6.792

Tavola 2.40 - Aziende con polli da carne e relativo numero di capi per classe di capi, classe di superficie totale e classe di superficie agricola utilizzata (SAU)

CLASSI DI SUPERFICIE TOTALE CLASSI DI SAU	CLASSI DI CAPI									Totale
	Meno di 50	50 -- 100	100 -- 500	500 -- 1000	1000 -- 5000	5000 -- 10000	10000 -- 25000	25000 -- 50000	50000 ed oltre	

AZIENDE										
CLASSI DI SUPERFICIE TOTALE (in ettari)										
Meno di 1 ettaro	2.559	129	15	-	1	-	1	-	-	2.705
1 -- 2	2.223	143	11	2	-	1	1	2	4	2.387
2 -- 3	1.329	101	21	1	1	2	6	-	1	1.462
3 -- 5	1.270	105	21	1	1	2	7	4	-	1.411
5 -- 10	1.050	124	28	4	1	1	15	6	3	1.232
10 -- 20	507	68	25	1	2	1	11	8	6	629
20 -- 30	96	13	8	1	-	-	2	6	3	129
30 -- 50	56	9	3	-	1	1	1	5	1	77
50 -- 100	22	4	4	-	-	-	-	1	1	32
100 ed oltre	8	1	-	-	-	-	1	-	1	11
TOTALE	9.120	697	136	10	7	8	45	32	20	10.075
CLASSI DI SAU (in ettari)										
Senza superficie	21	3	1	-	1	-	-	-	3	29
Meno di 1 ettaro	3.208	170	20	-	-	-	3	1	1	3.403
1 -- 2	2.121	131	17	2	-	3	3	1	1	2.279
2 -- 3	1.200	95	16	2	1	1	5	-	1	1.321
3 -- 5	1.104	110	25	2	2	1	5	5	1	1.255
5 -- 10	897	109	20	2	-	2	14	7	4	1.055
10 -- 20	415	55	26	1	2	-	11	10	5	525
20 -- 30	86	12	5	1	-	-	3	3	2	112
30 -- 50	43	7	3	-	1	1	-	4	-	59
50 -- 100	21	5	3	-	-	-	-	1	2	32
100 ed oltre	4	-	-	-	-	-	1	-	-	5
TOTALE	9.120	697	136	10	7	8	45	32	20	10.075
CAPI										
CLASSI DI SUPERFICIE TOTALE (in ettari)										
Meno di 1 ettaro	39.490	7.155	1.925	-	1.000	-	18.000	-	-	67.570
1 -- 2	35.197	7.915	1.340	1.000	-	7.000	20.000	52.000	379.000	503.452
2 -- 3	21.827	5.615	2.850	500	1.500	17.500	103.000	-	500.000	652.792
3 -- 5	21.929	5.791	2.710	650	2.000	14.000	111.000	139.000	-	297.080
5 -- 10	18.687	6.835	3.890	2.150	3.000	9.000	253.000	177.500	400.000	874.062
10 -- 20	9.516	3.828	3.620	500	3.000	6.000	160.000	255.500	818.000	1.259.964
20 -- 30	1.729	690	950	500	-	-	42.000	179.000	510.000	734.869
30 -- 50	1.109	530	300	-	1.500	9.000	15.000	183.000	80.000	290.439
50 -- 100	470	220	500	-	-	-	-	35.000	65.000	101.190
100 ed oltre	190	50	-	-	-	-	15.000	-	200.000	215.240
TOTALE	150.144	38.629	18.085	5.300	12.000	62.500	737.000	1.021.000	2.952.000	4.996.658
CLASSI DI SAU (in ettari)										
Senza superficie	329	180	100	-	1.000	-	-	-	605.000	606.609
Meno di 1 ettaro	49.681	9.325	2.595	-	-	-	58.000	25.000	74.000	218.601
1 -- 2	34.162	7.315	2.120	1.000	-	22.000	52.000	27.000	200.000	345.597
2 -- 3	19.735	5.265	2.150	1.150	1.500	8.500	83.000	-	400.000	521.300
3 -- 5	19.224	6.061	3.500	1.000	5.000	8.000	70.000	167.000	100.000	379.785
5 -- 10	16.221	6.113	2.850	1.150	-	15.000	242.000	219.500	623.000	1.125.834
10 -- 20	7.855	3.070	3.520	500	3.000	-	160.000	309.500	545.000	1.032.445
20 -- 30	1.549	660	550	500	-	-	57.000	88.000	140.000	288.259
30 -- 50	856	370	400	-	1.500	9.000	-	150.000	-	162.126
50 -- 100	457	270	300	-	-	-	-	35.000	265.000	301.027
100 ed oltre	75	-	-	-	-	-	15.000	-	-	15.075
TOTALE	150.144	38.629	18.085	5.300	12.000	62.500	737.000	1.021.000	2.952.000	4.996.658

Tavola 2.41 - Aziende con polli da carne e relativo numero di capi per classe di capi, forma di conduzione e zona altimetrica

FORME DI CONDUZIONE ZONE ALTIMETRICHE	CLASSI DI CAPI									Totale
	Meno di 50	50 -- 100	100 -- 500	500 --1000	1000 -- 5000	5000 -- 10000	10000 -- 25000	25000 -- 50000	50000 ed oltre	
AZIENDE										
FORME DI CONDUZIONE										
Conduzione diretta del coltivatore	8.363	654	128	10	7	8	44	31	17	9.262
<i>Con solo manodopera familiare</i>	8.243	637	112	9	7	7	38	25	14	9.092
<i>Con manodopera familiare prevalente</i>	108	16	14	1	-	1	6	6	3	155
<i>Con manodopera extrafamiliare prevalente</i>	12	1	2	-	-	-	-	-	-	15
Conduzione con salariati	756	43	8	-	-	-	1	1	3	812
Conduzione a colonia parziaria appoderata	-	-	-	-	-	-	-	-	-	-
Altra forma di conduzione	1	-	-	-	-	-	-	-	-	1
TOTALE	9.120	697	136	10	7	8	45	32	20	10.075
ZONE ALTIMETRICHE										
Montagna	-	-	-	-	-	-	-	-	-	-
Collina	622	50	23	2	1	-	4	6	2	710
Pianura	8.498	647	113	8	6	8	41	26	18	9.365
TOTALE	9.120	697	136	10	7	8	45	32	20	10.075
CAPI										
FORME DI CONDUZIONE										
Conduzione diretta del coltivatore	138.995	36.269	17.135	5.300	12.000	62.500	717.000	981.000	2.652.000	4.622.199
<i>Con solo manodopera familiare</i>	136.900	35.309	14.885	4.800	12.000	56.500	625.000	807.000	2.037.000	3.729.394
<i>Con manodopera familiare prevalente</i>	1.892	910	1.800	500	-	6.000	92.000	174.000	615.000	892.102
<i>Con manodopera extrafamiliare prevalente</i>	203	50	450	-	-	-	-	-	-	703
Conduzione con salariati	11.134	2.360	950	-	-	-	20.000	40.000	300.000	374.444
Conduzione a colonia parziaria appoderata	-	-	-	-	-	-	-	-	-	-
Altra forma di conduzione	15	-	-	-	-	-	-	-	-	15
TOTALE	150.144	38.629	18.085	5.300	12.000	62.500	737.000	1.021.000	2.952.000	4.996.658
ZONE ALTIMETRICHE										
Montagna	-	-	-	-	-	-	-	-	-	-
Collina	10.241	2.900	3.340	1.100	1.000	-	73.000	210.500	305.000	607.081
Pianura	139.903	35.729	14.745	4.200	11.000	62.500	664.000	810.500	2.647.000	4.389.577
TOTALE	150.144	38.629	18.085	5.300	12.000	62.500	737.000	1.021.000	2.952.000	4.996.658

Tavola 2.42 - Aziende con galline da uova e relativo numero di capi per classe di capi , classe di superficie totale e classe di superficie agricola utilizzata (SAU)

CLASSI DI SUPERFICIE TOTALE CLASSI DI SAU	CLASSI DI CAPI										Totale
	Meno di 50	50 --100	100 -- 500	500 --1000	1000 -- 3000	3000 -- 5000	5000 -- 10000	10000 -- 25000	25000 -- 50000	50000 ed oltre	
AZIENDE											
CLASSI DI SUPERFICIE TOTALE (in ettari)											
Meno di 1 ettaro	4.155	19	1	-	-	-	-	-	-	-	4.175
1 -- 2	3.644	14	2	-	1	-	-	1	-	-	3.662
2 -- 3	2.165	13	5	-	-	-	-	-	1	-	2.184
3 -- 5	2.072	20	3	1	-	-	1	1	-	1	2.099
5 -- 10	1.691	23	-	-	-	-	-	-	1	-	1.715
10 -- 20	739	14	5	-	-	-	1	1	-	1	761
20 -- 30	143	4	3	-	-	-	-	1	-	-	151
30 -- 50	79	2	1	-	-	-	-	-	-	-	82
50 -- 100	33	4	1	-	-	-	-	1	1	1	41
100 ed oltre	10	-	-	-	-	-	-	-	1	-	11
TOTALE	14.731	113	21	1	1	-	2	5	4	3	14.881
CLASSI DI SAU (in ettari)											
Senza superficie	34	-	-	-	-	-	-	-	1	-	35
Meno di 1 ettaro	5.212	23	3	-	-	-	-	1	-	-	5.239
1 -- 2	3.524	14	4	1	1	-	-	-	-	1	3.545
2 -- 3	1.885	15	2	-	-	-	-	-	-	-	1.902
3 -- 5	1.807	24	2	-	-	-	1	1	1	-	1.836
5 -- 10	1.439	17	1	-	-	-	-	-	-	-	1.457
10 -- 20	613	12	4	-	-	-	1	2	-	1	633
20 -- 30	115	3	4	-	-	-	-	-	-	-	122
30 -- 50	66	2	1	-	-	-	-	-	1	1	71
50 -- 100	31	3	-	-	-	-	-	1	1	-	36
100 ed oltre	5	-	-	-	-	-	-	-	-	-	5
TOTALE	14.731	113	21	1	1	-	2	5	4	3	14.881
CAPI											
CLASSI DI SUPERFICIE TOTALE (in ettari)											
Meno di 1 ettaro	35.751	1.030	180	-	-	-	-	-	-	-	36.961
1 -- 2	33.313	730	200	-	2.000	-	-	10.000	-	-	46.243
2 -- 3	21.357	700	700	-	-	-	-	-	30.000	-	52.757
3 -- 5	21.661	1.010	300	800	-	-	8.000	11.000	-	580.000	622.771
5 -- 10	18.504	1.245	-	-	-	-	-	-	37.000	-	56.749
10 -- 20	8.733	750	600	-	-	-	5.500	12.000	-	100.000	127.583
20 -- 30	1.885	230	500	-	-	-	-	15.000	-	-	17.615
30 -- 50	941	115	150	-	-	-	-	-	-	-	1.206
50 -- 100	457	210	300	-	-	-	-	16.000	45.000	100.000	161.967
100 ed oltre	122	-	-	-	-	-	-	-	33.000	-	33.122
TOTALE	142.724	6.020	2.930	800	2.000	-	13.500	64.000	145.000	780.000	1.156.974
CLASSI DI SAU (in ettari)											
Senza superficie	309	-	-	-	-	-	-	-	30.000	-	30.309
Meno di 1 ettaro	45.416	1.230	380	-	-	-	-	10.000	-	-	57.026
1 -- 2	33.092	740	600	800	2.000	-	-	-	-	580.000	617.232
2 -- 3	19.062	790	200	-	-	-	-	-	-	-	20.052
3 -- 5	19.084	1.265	200	-	-	-	8.000	11.000	37.000	-	76.549
5 -- 10	15.657	910	100	-	-	-	-	-	-	-	16.667
10 -- 20	7.370	660	500	-	-	-	5.500	27.000	-	100.000	141.030
20 -- 30	1.467	155	650	-	-	-	-	-	-	-	2.272
30 -- 50	753	120	300	-	-	-	-	-	45.000	100.000	146.173
50 -- 100	441	150	-	-	-	-	-	16.000	33.000	-	49.591
100 ed oltre	73	-	-	-	-	-	-	-	-	-	73
TOTALE	142.724	6.020	2.930	800	2.000	-	13.500	64.000	145.000	780.000	1.156.974

Tavola 2.43 - Aziende con galline da uova e relativo numero di capi per classe di capi, forma di conduzione e zona altimetrica

FORME DI CONDUZIONE ZONE ALTIMETRICHE	CLASSI DI CAPI										Totale
	Meno di 50	50 -- 100	100 -- 500	500 -- 1000	1000 -- 3000	3000 -- 5000	5.000 -- 10000	10000 -- 25000	25000 -- 50000	50000 ed oltre	
AZIENDE											
FORME DI CONDUZIONE											
Conduzione diretta del coltivatore	13.467	104	19	1	1	-	2	4	2	1	13.601
<i>Con solo manodopera familiare</i>	13.291	92	17	1	1	-	2	4	2	-	13.410
<i>Con manodopera familiare prevalente</i>	158	11	2	-	-	-	-	-	-	-	171
<i>Con manodopera extrafamiliare prevalente</i>	18	1	-	-	-	-	-	-	-	1	20
Conduzione con salariati	1.261	9	2	-	-	-	-	1	2	2	1.277
Conduzione a colonia parziaria appoderata	1	-	-	-	-	-	-	-	-	-	1
Altra forma di conduzione	2	-	-	-	-	-	-	-	-	-	2
TOTALE	14.731	113	21	1	1	-	2	5	4	3	14.881
ZONE ALTIMETRICHE											
Montagna	-	-	-	-	-	-	-	-	-	-	-
Collina	1.200	16	2	-	-	-	-	-	-	1	1.219
Pianura	13.531	97	19	1	1	-	2	5	4	2	13.662
TOTALE	14.731	113	21	1	1	-	2	5	4	3	14.881
CAPI											
FORME DI CONDUZIONE											
Conduzione diretta del coltivatore	131.980	5.540	2.530	800	2.000	-	13.500	48.000	82.000	100.000	386.350
<i>Con solo manodopera familiare</i>	129.937	4.885	2.130	800	2.000	-	13.500	48.000	82.000	-	283.252
<i>Con manodopera familiare prevalente</i>	1.869	595	400	-	-	-	-	-	-	-	2.864
<i>Con manodopera extrafamiliare prevalente</i>	174	60	-	-	-	-	-	-	-	100.000	100.234
Conduzione con salariati	10.706	480	400	-	-	-	-	16.000	63.000	680.000	770.586
Conduzione a colonia parziaria appoderata	3	-	-	-	-	-	-	-	-	-	3
Altra forma di conduzione	35	-	-	-	-	-	-	-	-	-	35
TOTALE	142.724	6.020	2.930	800	2.000	-	13.500	64.000	145.000	780.000	1.156.974
ZONE ALTIMETRICHE											
Montagna	-	-	-	-	-	-	-	-	-	-	-
Collina	11.138	945	250	-	-	-	-	-	-	100.000	112.333
Pianura	131.586	5.075	2.680	800	2.000	-	13.500	64.000	145.000	680.000	1.044.641
TOTALE	142.724	6.020	2.930	800	2.000	-	13.500	64.000	145.000	780.000	1.156.974

Tavola 2.44 - Aziende che dispongono di ricoveri per animali e relativo numero di ricoveri per specie di ricovero, classe di superficie totale, classe di capienza di capi adulti ricoverabili e zona altimetrica

CLASSI DI SUPERFICIE TOTALE CLASSI DI CAPIENZA DI CAPI ADULTI ZONE ALTIMETRICHE	Totale	STALLE		Ovili	Porcilaie	Pollai	Ricoveri per altri allevamenti
		Per bovini	Per equini				
AZIENDE							
CLASSI DI SUPERFICIE TOTALE (in ettari)							
Meno di 1 ettaro	4.652	302	108	49	246	4.347	321
1 -- 2	4.220	747	137	61	388	3.730	295
2 -- 3	2.712	843	102	37	390	2.211	202
3 -- 5	2.709	1.142	116	20	469	2.105	178
5 -- 10	2.435	1.171	88	23	535	1.788	162
10 -- 20	1.208	665	53	14	259	832	72
20 -- 30	295	153	20	3	62	185	17
30 -- 50	177	98	17	-	48	96	9
50 -- 100	94	53	13	4	26	55	4
100 ed oltre	29	18	3	2	7	10	3
TOTALE	18.531	5.192	657	213	2.430	15.359	1.263
CLASSI DI CAPIENZA DI CAPI ADULTI							
Meno di 10	1.635	1.838	529	125	2.122	419	-
10 -- 50	10.885	2.328	112	70	188	10.236	-
50 -- 100	3.933	529	9	9	23	3.357	-
100 -- 500	1.717	432	7	3	40	1.114	-
500 -- 1000	84	47	-	2	14	21	-
1000 -- 2000	55	12	-	4	24	15	-
2000 -- 5000	36	3	-	-	16	17	-
5000 ed oltre	186	3	-	-	3	180	-
TOTALE	18.531	5.192	657	213	2.430	15.359	-
ZONE ALTIMETRICHE							
Montagna	-	-	-	-	-	-	-
Collina	1.458	253	41	17	238	1.298	141
Pianura	17.073	4.939	616	196	2.192	14.061	1.122
TOTALE	18.531	5.192	657	213	2.430	15.359	1.263
NUMERO DI RICOVERI							
CLASSI DI SUPERFICIE TOTALE (in ettari)							
Meno di 1 ettaro	5.448	315	108	49	248	4.394	334
1 -- 2	5.469	777	137	61	396	3.784	314
2 -- 3	3.901	885	104	37	397	2.263	215
3 -- 5	4.195	1.206	120	21	482	2.166	200
5 -- 10	4.059	1.307	90	23	559	1.872	208
10 -- 20	2.294	897	56	14	278	959	90
20 -- 30	613	235	22	3	79	243	31
30 -- 50	427	162	25	-	78	146	16
50 -- 100	293	133	14	4	41	88	13
100 ed oltre	137	88	3	2	24	16	4
TOTALE	26.836	6.005	679	214	2.582	15.931	1.425
CLASSI DI CAPIENZA DI CAPI ADULTI							
Meno di 10	6.475	1.846	529	125	2.131	419	-
10 -- 50	13.175	2.449	129	71	207	10.319	-
50 -- 100	4.128	653	10	9	26	3.430	-
100 -- 500	2.039	771	11	3	51	1.203	-
500 -- 1000	211	158	-	2	23	28	-
1000 -- 2000	162	71	-	4	64	23	-
2000 -- 5000	138	29	-	-	58	51	-
5000 ed oltre	508	28	-	-	22	458	-
TOTALE	26.836	6.005	679	214	2.582	15.931	-
ZONE ALTIMETRICHE							
Montagna	-	-	-	-	-	-	-
Collina	2.091	269	43	17	240	1.357	165
Pianura	24.745	5.736	636	197	2.342	14.574	1.260
TOTALE	26.836	6.005	679	214	2.582	15.931	1.425

Tavola 2.45 - Aziende che dispongono di ricoveri per animali, per numero di capi adulti ricoverabili, tipo di ricovero e tipo di impianto

TIPO DI RICOVERO TIPO DI IMPIANTO	NUMERO DI CAPI ADULTI RICOVERABILI								Totale
	Meno di 10	10-50	50 -- 100	100 --500	500 -- 1000	1000 -- 2000	2000 -- 5000	5000 ed oltre	
STALLE PER BOVINI	1.838	2.328	529	432	47	12	3	3	5.192
Con impianti per:									
Alimentazione automatizzata	32	85	93	141	26	6	1	1	385
Abbeveraggio automatizzato	982	1.694	449	365	44	12	2	1	3.551
Sgombero di letame e rimozione rifiuti	63	741	331	243	27	6	1	1	1.413
Mungitura meccanica	184	859	300	160	7	-	-	-	1.510
STALLE PER EQUINI	529	112	9	7	-	-	-	-	657
Con impianti per:									
Alimentazione automatizzata	6	-	-	3	-	-	-	-	9
Abbeveraggio automatizzato	152	54	3	4	-	-	-	-	213
Sgombero di letame e rimozione rifiuti	15	14	-	1	-	-	-	-	30
OVILI	125	70	9	3	2	4	-	-	213
Con impianti per:									
Alimentazione automatizzata	-	-	-	1	1	2	-	-	4
Abbeveraggio automatizzato	10	5	3	1	2	3	-	-	24
Sgombero di letame e rimozione rifiuti	-	3	-	-	1	-	-	-	4
Mungitura meccanica	-	-	-	1	1	1	-	-	3
PORCILAIE	2.122	188	23	40	14	24	16	3	2.430
Con impianti per:									
Alimentazione automatizzata	5	7	1	7	8	18	13	3	62
Abbeveraggio automatizzato	218	50	10	28	10	19	13	3	351
Sgombero di letame e rimozione rifiuti	29	15	6	10	7	17	12	2	98
Depurazione liquami	19	7	3	-	3	6	1	1	40
POLLAI	419	10.236	3.357	1.114	21	15	17	180	15.359
Con impianti per:									
Alimentazione automatizzata	1	2	1	5	1	1	8	166	185
Abbeveraggio automatizzato	3	24	19	33	5	6	10	169	269
Sgombero di letame e rimozione rifiuti	-	51	31	8	-	1	5	74	170

Tavola 2.46 - Aziende che utilizzano mezzi meccanici aziendali ed extraziendali per titolo di possesso dei mezzi meccanici, tipo di mezzo utilizzato e zona altimetrica

MEZZI MECCANICI	Totale aziende	DI PROPRIETÀ SOLO DELL'AZIENDA			In comproprietà	Forniti da terzi
		Aziende	NUMERO MEZZI			
			Totale	Di età inferiore a 10 anni		
TOTALE						
TOTALE	39.955	28.234	-	-	1.607	34.001
Trattrici	36.443	19.287	30.186	3.896	881	26.407
Di potenza inferiore a 40 Kw	12.665	11.124	12.156	851	419	1.555
Da 40 Kw a meno di 60 Kw	17.221	9.089	10.309	1.308	370	9.078
Da 60 Kw a meno di 100 Kw	18.007	5.227	6.164	1.234	263	13.290
Di 100 Kw e oltre	10.598	1.301	1.557	503	95	9.402
Motocoltivatori, motozappe, motofresatrici e motofalciatrici	23.798	21.156	26.052	2.454	699	2.840
Mietitrebbiatrici	29.998	381	465	68	81	29.661
Macchine per la raccolta completamente automatizzata di:						
Pomodoro da industria	16	8	8	-	1	9
Patata	80	57	58	3	7	24
Barbabietola da zucchero	1.708	35	42	15	20	1.658
Altri prodotti	625	156	196	40	16	468
Apparecchi meccanici distribuzione dei prodotti fitoiatrici	21.976	9.473	9.901	898	393	14.415
Macchine per la fertilizzazione	24.922	6.356	6.829	601	359	18.937
Altri mezzi meccanici	12.224	2.975	-	-	138	9.603
MONTAGNA						
TOTALE	-	-	-	-	-	-
Trattrici	-	-	-	-	-	-
Di potenza inferiore a 40 Kw	-	-	-	-	-	-
Da 40 Kw a meno di 60 Kw	-	-	-	-	-	-
Da 60 Kw a meno di 100 Kw	-	-	-	-	-	-
Di 100 Kw e oltre	-	-	-	-	-	-
Motocoltivatori, motozappe, motofresatrici e motofalciatrici	-	-	-	-	-	-
Mietitrebbiatrici	-	-	-	-	-	-
Macchine per la raccolta completamente automatizzata di:						
Pomodoro da industria	-	-	-	-	-	-
Patata	-	-	-	-	-	-
Barbabietola da zucchero	-	-	-	-	-	-
Altri prodotti	-	-	-	-	-	-
Apparecchi meccanici distribuzione dei prodotti fitoiatrici	-	-	-	-	-	-
Macchine per la fertilizzazione	-	-	-	-	-	-
Altri mezzi meccanici	-	-	-	-	-	-
COLLINA						
TOTALE	3.240	2.808	-	-	155	1.592
Trattrici	2.598	1.985	2.937	556	75	1.165
Di potenza inferiore a 40 Kw	1.358	1.244	1.394	164	46	114
Da 40 Kw a meno di 60 Kw	1.129	904	1.054	248	31	251
Da 60 Kw a meno di 100 Kw	813	346	415	125	11	510
Di 100 Kw e oltre	471	64	74	19	9	417
Motocoltivatori, motozappe, motofresatrici e motofalciatrici	2.162	2.005	2.495	306	57	162
Mietitrebbiatrici	1.194	19	22	5	3	1.176
Macchine per la raccolta completamente automatizzata di:						
Pomodoro da industria	-	-	-	-	-	-
Patata	4	1	1	1	-	3
Barbabietola da zucchero	54	2	2	-	-	52
Altri prodotti	15	4	5	4	-	11
Apparecchi meccanici distribuzione dei prodotti fitoiatrici	2.129	1.631	1.723	372	68	575
Macchine per la fertilizzazione	1.141	663	713	145	44	482
Altri mezzi meccanici	860	613	-	-	15	267
PIANURA						
TOTALE	36.715	25.426	-	-	1.452	32.409
Trattrici	33.845	17.302	27.249	3.340	806	25.242
Di potenza inferiore a 40 Kw	11.307	9.880	10.762	687	373	1.441
Da 40 Kw a meno di 60 Kw	16.092	8.185	9.255	1.060	339	8.827
Da 60 Kw a meno di 100 Kw	17.194	4.881	5.749	1.109	252	12.780
Di 100 Kw e oltre	10.127	1.237	1.483	484	86	8.985
Motocoltivatori, motozappe, motofresatrici e motofalciatrici	21.636	19.151	23.557	2.148	642	2.678
Mietitrebbiatrici	28.804	362	443	63	78	28.485
Macchine per la raccolta completamente automatizzata di:						
Pomodoro da industria	16	8	8	-	1	9
Patata	76	56	57	2	7	21
Barbabietola da zucchero	1.654	33	40	15	20	1.606
Altri prodotti	610	152	191	36	16	457
Apparecchi meccanici distribuzione dei prodotti fitoiatrici	19.847	7.842	8.178	526	325	13.840
Macchine per la fertilizzazione	23.781	5.693	6.116	456	315	18.455
Altri mezzi meccanici	11.364	2.362	-	-	123	9.333

Tavola 2.47 - Aziende che utilizzano mezzi meccanici aziendali ed extraziendali per tipo di possesso, tipo di mezzo utilizzato e zona altimetrica

MEZZI MECCANICI	TIPO DI POSSESSO						
	Solo di proprietà	Solo in comproprietà	Solo forniti da terzi	Di proprietà e in comproprietà	Di proprietà e forniti da terzi	In comproprietà e forniti da terzi	Di proprietà, in comproprietà e forniti da terzi
TOTALE							
Trattrici	9.436	184	16.865	416	9.261	107	174
<i>Di potenza inferiore a 40 Kw</i>	10.698	147	1.392	265	156	2	5
<i>Da 40 Kw a meno di 60 Kw</i>	7.798	126	7.996	219	1.057	10	15
<i>Da 60 Kw a meno di 100 Kw</i>	4.468	115	12.659	134	617	6	8
<i>Di 100 Kw e oltre</i>	1.106	44	9.252	46	145	1	4
Motocoltivatori, motozappe, motofresatrici e motofalciatrici	20.266	229	2.411	463	422	2	5
Mietitrebbiatrici	261	63	29.550	13	106	4	1
Macchine per la raccolta completamente automatizzata di:							
<i>Pomodoro da industria</i>	6	-	8	1	1	-	-
<i>Patata</i>	49	-	23	7	1	-	-
<i>Barbabietola da zucchero</i>	31	15	1.657	4	-	1	-
<i>Altri prodotti</i>	141	9	460	7	8	-	-
Apparecchi meccanici distribuzione dei prodotti fitoiatrici	7.218	171	12.306	172	2.059	26	24
Macchine per la fertilizzazione	5.644	210	18.349	131	570	7	11
Altri mezzi meccanici	2.488	96	9.149	37	449	4	1
MONTAGNA							
Trattrici	-	-	-	-	-	-	-
<i>Di potenza inferiore a 40 Kw</i>	-	-	-	-	-	-	-
<i>Da 40 Kw a meno di 60 Kw</i>	-	-	-	-	-	-	-
<i>Da 60 Kw a meno di 100 Kw</i>	-	-	-	-	-	-	-
<i>Di 100 Kw e oltre</i>	-	-	-	-	-	-	-
Motocoltivatori, motozappe, motofresatrici e motofalciatrici	-	-	-	-	-	-	-
Mietitrebbiatrici	-	-	-	-	-	-	-
Macchine per la raccolta completamente automatizzata di:							
<i>Pomodoro da industria</i>	-	-	-	-	-	-	-
<i>Patata</i>	-	-	-	-	-	-	-
<i>Barbabietola da zucchero</i>	-	-	-	-	-	-	-
<i>Altri prodotti</i>	-	-	-	-	-	-	-
Apparecchi meccanici distribuzione dei prodotti fitoiatrici	-	-	-	-	-	-	-
Macchine per la fertilizzazione	-	-	-	-	-	-	-
Altri mezzi meccanici	-	-	-	-	-	-	-
COLLINA							
Trattrici	1.380	12	596	41	547	5	17
<i>Di potenza inferiore a 40 Kw</i>	1.199	13	101	32	12	-	1
<i>Da 40 Kw a meno di 60 Kw</i>	847	5	220	26	31	-	-
<i>Da 60 Kw a meno di 100 Kw</i>	292	1	466	10	44	-	-
<i>Di 100 Kw e oltre</i>	45	2	405	7	12	-	-
Motocoltivatori, motozappe, motofresatrici e motofalciatrici	1.944	20	137	36	24	-	1
Mietitrebbiatrici	15	3	1.172	-	4	-	-
Macchine per la raccolta completamente automatizzata di:							
<i>Pomodoro da industria</i>	-	-	-	-	-	-	-
<i>Patata</i>	1	-	3	-	-	-	-
<i>Barbabietola da zucchero</i>	2	-	52	-	-	-	-
<i>Altri prodotti</i>	4	-	11	-	-	-	-
Apparecchi meccanici distribuzione dei prodotti fitoiatrici	1.493	24	469	37	99	5	2
Macchine per la fertilizzazione	615	23	455	21	27	-	-
Altri mezzi meccanici	578	13	234	2	33	-	-
PIANURA							
Trattrici	8.056	172	16.269	375	8.714	102	157
<i>Di potenza inferiore a 40 Kw</i>	9.499	134	1.291	233	144	2	4
<i>Da 40 Kw a meno di 60 Kw</i>	6.951	121	7.776	193	1.026	10	15
<i>Da 60 Kw a meno di 100 Kw</i>	4.176	114	12.193	124	573	6	8
<i>Di 100 Kw e oltre</i>	1.061	42	8.847	39	133	1	4
Motocoltivatori, motozappe, motofresatrici e motofalciatrici	18.322	209	2.274	427	398	2	4
Mietitrebbiatrici	246	60	28.378	13	102	4	1
Macchine per la raccolta completamente automatizzata di:							
<i>Pomodoro da industria</i>	6	-	8	1	1	-	-
<i>Patata</i>	48	-	20	7	1	-	-
<i>Barbabietola da zucchero</i>	29	15	1.605	4	-	1	-
<i>Altri prodotti</i>	137	9	449	7	8	-	-
Apparecchi meccanici distribuzione dei prodotti fitoiatrici	5.725	147	11.837	135	1.960	21	22
Macchine per la fertilizzazione	5.029	187	17.894	110	543	7	11
Altri mezzi meccanici	1.910	83	8.915	35	416	4	1

Tavola 2.48 - Aziende che utilizzano mezzi meccanici di proprietà dell'azienda e relativo numero di mezzi per classe di superficie agricola utilizzata (SAU) e tipo di mezzo utilizzato

MEZZI MECCANICI	CLASSI DI SUPERFICIE AGRICOLA UTILIZZATA (in ettari)									Totale
	Senza superficie	Meno di 1	1 -- 2	2 -- 5	5 -- 10	10 -- 20	20 -- 50	50 -- 100	100 ed oltre	
AZIENDE										
Trattrici	69	3.193	4.279	6.395	3.029	1.533	628	125	36	19.287
Di potenza inferiore a 40 Kw	43	2.226	2.753	3.521	1.450	731	324	55	21	11.124
Da 40 Kw a meno di 60 Kw	24	866	1.469	3.150	1.941	1.083	436	93	27	9.089
Da 60 Kw a meno di 100 Kw	10	276	538	1.458	1.378	979	464	95	29	5.227
Di 100 Kw e oltre	3	56	94	230	303	291	232	66	26	1.301
Motocoltivatori, motozappe, motofresatrici e motofalciatrici	94	7.319	4.892	5.161	2.186	1.021	392	71	20	21.156
Mietitrebbiatrici	1	62	58	90	67	56	28	18	1	381
Macchine per la raccolta automatizzata di:										
Pomodoro da industria	-	-	-	-	-	4	4	-	-	8
Patata	-	-	1	4	14	18	19	1	-	57
Barbabietola da zucchero	-	-	2	3	11	6	9	3	1	35
Altri prodotti	-	15	10	32	38	38	16	5	2	156
Apparecchi meccanici distribuzione dei prodotti fitoiatrici	5	2.398	1.777	2.547	1.447	819	391	66	23	9.473
Macchine per la fertilizzazione	1	507	815	1.952	1.564	971	439	83	24	6.356
Altri mezzi meccanici	30	509	420	838	565	378	183	39	13	2.975
NUMERO DI MEZZI										
Trattrici	88	3.605	5.111	9.043	5.885	3.867	1.922	505	160	30.186
Di potenza inferiore a 40 Kw	44	2.306	2.885	3.822	1.681	898	409	84	27	12.156
Da 40 Kw a meno di 60 Kw	28	903	1.522	3.379	2.274	1.403	598	163	39	10.309
Da 60 Kw a meno di 100 Kw	12	332	583	1.582	1.585	1.228	632	159	51	6.164
Di 100 Kw e oltre	4	64	121	260	345	338	283	99	43	1.557
Motocoltivatori, motozappe, motofresatrici e motofalciatrici	102	8.122	5.945	6.728	3.014	1.426	572	114	29	26.052
Mietitrebbiatrici	2	74	73	119	80	65	30	20	2	465
Macchine per la raccolta automatizzata di:										
Pomodoro da industria	-	-	-	-	-	4	4	-	-	8
Patata	-	-	1	4	14	18	20	1	-	58
Barbabietola da zucchero	-	-	4	4	11	7	10	5	1	42
Altri prodotti	-	19	11	42	44	48	24	6	2	196
Apparecchi meccanici distribuzione dei prodotti fitoiatrici	5	2.420	1.798	2.612	1.537	927	470	94	38	9.901
Macchine per la fertilizzazione	1	519	838	2.025	1.679	1.105	507	115	40	6.829

Tavola 2.49 - Aziende che utilizzano i principali mezzi meccanici di proprietà dell'azienda per numero di mezzi e tipo di mezzo utilizzato

	NUMERO DI MEZZI DI PROPRIETÀ DELL'AZIENDA							
MEZZI MECCANICI	1	2	3	4	5	6 E OLTRE		Totale
						Aziende	Numero mezzi	
TOTALE								
Trattrici	12.241	4.686	1.500	507	185	168	1.120	19.287
<i>Di potenza inferiore a 40 Kw</i>	10.209	820	78	13	3	1	6	11.124
<i>Da 40 Kw a meno di 60 Kw</i>	8.066	875	116	23	4	5	33	9.089
<i>Da 60 Kw a meno di 100 Kw</i>	4.494	600	92	26	7	8	55	5.227
<i>Di 100 Kw e oltre</i>	1.105	158	26	7	2	3	20	1.301
Motocoltivatori, motozappe, motofresatrici e motofalciatrici	16.965	3.684	372	98	22	15	101	21.156
Mietitrebbiatrici	297	84	-	-	-	-	-	381
Macchine per la raccolta completamente automatizzata di:								
<i>Pomodoro da industria</i>	8	-	-	-	-	-	-	8
<i>Patata</i>	56	1	-	-	-	-	-	57
<i>Barbabietola da zucchero</i>	30	3	2	-	-	-	-	35
<i>Altri prodotti</i>	128	23	1	2	1	1	6	156
Apparecchi meccanici distribuzione dei prodotti fitoiatrici	9.108	318	37	7	1	2	13	9.473
Macchine per la fertilizzazione	5.958	341	44	10	2	1	7	6.356
DI ETÀ INFERIORE A 10 ANNI								
Trattrici	2.342	459	109	29	13	19	128	2.971
<i>Di potenza inferiore a 40 Kw</i>	745	39	5	2	1	-	-	792
<i>Da 40 Kw a meno di 60 Kw</i>	1.085	75	12	3	1	3	20	1.179
<i>Da 60 Kw a meno di 100 Kw</i>	988	72	9	4	2	7	49	1.082
<i>Di 100 Kw e oltre</i>	363	50	5	2	1	2	12	423
Motocoltivatori, motozappe, motofresatrici e motofalciatrici	1.866	217	26	5	3	6	41	2.123
Mietitrebbiatrici	48	10	-	-	-	-	-	58
Macchine per la raccolta completamente automatizzata di:								
<i>Pomodoro da industria</i>	-	-	-	-	-	-	-	-
<i>Patata</i>	3	-	-	-	-	-	-	3
<i>Barbabietola da zucchero</i>	10	1	1	-	-	-	-	12
<i>Altri prodotti</i>	24	5	-	-	-	1	6	30
Apparecchi meccanici distribuzione dei prodotti fitoiatrici	788	44	5	-	-	1	7	838
Macchine per la fertilizzazione	497	37	6	3	-	-	-	543

Tavola 2.50 - Aziende e relativo numero di giornate di lavoro aziendale per classe di giornate di lavoro, classe di superficie totale e classe di superficie agricola utilizzata (SAU)

CLASSI DI SUPERFICIE TOTALE CLASSI DI SAU	CLASSI DI GIORNATE DI LAVORO								Totale
	Meno di 50	50 --100	100 -- 200	200 -- 300	300 -- 500	500 -- 1000	1000 -- 2500	2500 ed oltre	
AZIENDE									
CLASSI DI SUPERFICIE TOTALE (in ettari)									
Meno di 1 ettaro	10.793	1.596	781	191	147	24	7	1	13.540
1 -- 2	7.207	1.592	1.066	327	296	93	20	-	10.601
2 -- 3	3.090	885	806	345	340	129	10	-	5.605
3 -- 5	1.911	757	811	450	639	262	21	-	4.851
5 -- 10	954	493	697	478	823	486	65	3	3.999
10 -- 20	257	151	305	290	455	439	77	1	1.975
20 -- 30	78	33	52	71	140	114	47	-	535
30 -- 50	58	13	25	48	80	74	37	3	338
50 -- 100	24	13	12	15	41	46	28	3	182
100 ed oltre	5	2	4	2	7	16	15	6	57
TOTALE	24.377	5.535	4.559	2.217	2.968	1.683	327	17	41.683
CLASSI DI SAU (in ettari)									
Senza superficie	235	20	5	8	10	3	2	-	283
Meno di 1 ettaro	12.736	2.125	1.089	273	228	55	12	1	16.519
1 -- 2	6.411	1.508	1.127	384	359	112	20	-	9.921
2 -- 3	2.462	717	721	354	386	144	13	-	4.797
3 -- 5	1.409	604	713	426	614	279	25	-	4.070
5 -- 10	773	390	582	409	761	477	62	4	3.458
10 -- 20	214	119	249	258	383	398	81	-	1.702
20 -- 30	68	27	44	57	122	101	41	-	460
30 -- 50	49	13	20	33	69	63	35	3	285
50 -- 100	17	10	7	13	31	41	25	4	148
100 ed oltre	3	2	2	2	5	10	11	5	40
TOTALE	24.377	5.535	4.559	2.217	2.968	1.683	327	17	41.683
GIORNATE DI LAVORO AZIENDALE									
CLASSI DI SUPERFICIE TOTALE (in ettari)									
Meno di 1 ettaro	146.620	100.426	95.992	42.714	51.761	16.055	8.995	5.880	468.443
1 -- 2	104.116	103.643	137.510	73.391	104.619	59.915	24.497	-	607.691
2 -- 3	49.541	58.045	106.198	79.392	123.192	83.455	12.525	-	512.348
3 -- 5	33.237	50.734	108.503	104.093	231.449	169.715	25.670	-	723.401
5 -- 10	17.060	33.249	95.744	112.310	300.994	316.388	81.084	18.878	975.707
10 -- 20	4.429	10.130	43.663	68.852	167.341	304.118	96.518	4.306	699.357
20 -- 30	1.079	1.984	7.201	16.854	49.744	79.939	60.761	-	217.562
30 -- 50	706	822	3.547	11.528	29.643	50.444	52.340	11.701	160.731
50 -- 100	441	816	1.465	3.536	15.394	32.475	39.104	9.233	102.464
100 ed oltre	116	140	470	480	2.891	11.989	23.450	22.549	62.085
TOTALE	357.345	359.989	600.293	513.150	1.077.028	1.124.493	424.944	72.547	4.529.789
CLASSI DI SAU (in ettari)									
Senza superficie	2.794	1.202	686	1.888	3.792	2.050	3.335	-	15.747
Meno di 1 ettaro	177.156	135.061	134.628	61.005	80.282	36.837	14.221	5.880	645.070
1 -- 2	93.328	98.604	147.365	86.590	127.696	71.511	25.216	-	650.310
2 -- 3	40.271	47.334	96.441	82.314	139.653	92.417	15.123	-	513.553
3 -- 5	24.557	40.213	95.493	98.548	223.364	181.712	31.224	-	695.111
5 -- 10	13.673	26.511	79.979	96.621	279.216	314.747	77.501	23.184	911.432
10 -- 20	3.648	7.872	35.765	61.083	140.334	275.252	101.560	-	625.514
20 -- 30	874	1.604	5.971	13.562	43.902	70.212	55.965	-	192.090
30 -- 50	675	843	2.830	7.924	25.248	42.564	48.071	11.701	139.856
50 -- 100	323	605	865	3.135	11.430	29.847	35.165	12.720	94.090
100 ed oltre	46	140	270	480	2.111	7.344	17.563	19.062	47.016
TOTALE	357.345	359.989	600.293	513.150	1.077.028	1.124.493	424.944	72.547	4.529.789

Tavola 2.51 - Aziende e relativo numero di giornate di lavoro aziendale per classe di giornate di lavoro, forma di conduzione e zona altimetrica

FORME DI CONDUZIONE ZONE ALTIMETRICHE	CLASSI DI GIORNATE DI LAVORO								Totale
	Meno di 50	50--100	100--200	200--300	300--500	500--1000	1000--2500	2500 ed oltre	
AZIENDE									
FORME DI CONDUZIONE									
Conduzione diretta del coltivatore	18.179	5.236	4.378	2.163	2.872	1.625	296	10	34.759
Con solo manodopera familiare	18.086	5.193	4.312	2.110	2.735	1.453	201	2	34.092
Con manodopera familiare prevalente	61	30	56	42	121	136	70	1	517
Con manodopera extrafamiliare prevalente	32	13	10	11	16	36	25	7	150
Conduzione con salariati	6.190	297	180	54	96	58	30	7	6.912
Conduzione a colonia parziaria appoderata	7	2	1	-	-	-	-	-	10
Altra forma di conduzione	1	-	-	-	-	-	1	-	2
TOTALE	24.377	5.535	4.559	2.217	2.968	1.683	327	17	41.683
ZONE ALTIMETRICHE									
Montagna	-	-	-	-	-	-	-	-	-
Collina	1.579	595	506	262	291	173	45	3	3.454
Pianura	22.798	4.940	4.053	1.955	2.677	1.510	282	14	38.229
TOTALE	24.377	5.535	4.559	2.217	2.968	1.683	327	17	41.683
GIORNATE DI LAVORO AZIENDALE									
FORME DI CONDUZIONE									
Conduzione diretta del coltivatore	316.904	341.416	577.309	500.841	1.041.656	1.085.518	379.604	42.484	4.285.732
Con solo manodopera familiare	314.901	338.392	567.903	487.986	987.180	962.885	248.325	5.295	3.912.867
Con manodopera familiare prevalente	1.264	2.156	7.844	10.174	48.091	96.327	93.413	2.658	261.927
Con manodopera extrafamiliare prevalente	739	868	1.562	2.681	6.385	26.306	37.866	34.531	110.938
Conduzione con salariati	40.344	18.453	22.884	12.309	35.372	38.975	44.120	30.063	242.520
Conduzione a colonia parziaria appoderata	87	120	100	-	-	-	-	-	307
Altra forma di conduzione	10	-	-	-	-	-	1.220	-	1.230
TOTALE	357.345	359.989	600.293	513.150	1.077.028	1.124.493	424.944	72.547	4.529.789
ZONE ALTIMETRICHE									
Montagna	-	-	-	-	-	-	-	-	-
Collina	29.296	39.602	68.213	61.345	107.286	115.978	60.669	9.355	491.744
Pianura	328.049	320.387	532.080	451.805	969.742	1.008.515	364.275	63.192	4.038.045
TOTALE	357.345	359.989	600.293	513.150	1.077.028	1.124.493	424.944	72.547	4.529.789

Tavola 2.52 - Aziende per categoria di manodopera familiare, classe di superficie totale, classe di superficie agricola utilizzata (SAU) e sesso

		FAMILIARI E PARENTI DEL CONDUTTORE					
CLASSI DI SUPERFICIE TOTALE CLASSI DI SAU	Conduttore	CONIUGE		ALTRI FAMILIARI DEL CONDUTTORE		Parenti del conduttore	Totale
		Totale	Di cui che lavora in azienda	Totale	Di cui che lavorano in azienda		
TOTALE							
CLASSI DI SUPERFICIE TOTALE (in ettari)							
Meno di 1 ettaro	13.507	8.619	3.819	8.129	1.406	533	13.507
1 -- 2	10.557	6.844	3.443	6.443	1.424	531	10.557
2 -- 3	5.573	3.644	2.062	3.496	1.004	352	5.573
3 -- 5	4.820	3.234	2.054	3.178	1.123	358	4.820
5 -- 10	3.963	2.792	1.829	2.790	1.151	371	3.963
10 -- 20	1.942	1.380	930	1.429	679	222	1.942
20 -- 30	518	363	224	366	175	64	518
30 -- 50	322	226	133	241	126	51	322
50 -- 100	164	119	68	123	55	29	164
100 ed oltre	48	29	17	31	17	7	48
TOTALE	41.414	27.250	14.579	26.226	7.160	2.518	41.414
CLASSI DI SAU (in ettari)							
Senza superficie	275	173	59	173	17	16	275
Meno di 1 ettaro	16.473	10.630	4.848	9.974	1.837	691	16.473
1 -- 2	9.869	6.346	3.300	6.025	1.463	547	9.869
2 -- 3	4.769	3.128	1.869	2.986	916	320	4.769
3 -- 5	4.043	2.733	1.745	2.750	1.012	291	4.043
5 -- 10	3.431	2.431	1.602	2.438	1.003	329	3.431
10 -- 20	1.671	1.199	794	1.238	594	187	1.671
20 -- 30	448	304	183	312	152	66	448
30 -- 50	267	191	113	206	106	44	267
50 -- 100	135	96	55	102	47	21	135
100 ed oltre	33	19	11	22	13	6	33
TOTALE	41.414	27.250	14.579	26.226	7.160	2.518	41.414
MASCHI							
CLASSI DI SUPERFICIE TOTALE (in ettari)							
Meno di 1 ettaro	10.108	978	606	5.827	1.124	464	12.136
1 -- 2	7.649	1.113	742	4.757	1.175	445	9.611
2 -- 3	4.046	617	463	2.631	860	316	5.111
3 -- 5	3.648	529	415	2.434	935	307	4.534
5 -- 10	3.181	391	298	2.179	985	315	3.815
10 -- 20	1.694	136	102	1.143	599	192	1.890
20 -- 30	462	21	16	293	152	57	498
30 -- 50	284	20	16	196	116	45	313
50 -- 100	138	13	9	104	49	28	154
100 ed oltre	37	4	-	27	16	6	44
TOTALE	31.247	3.822	2.667	19.591	6.011	2.175	38.106
CLASSI DI SAU (in ettari)							
Senza superficie	207	25	19	126	17	14	254
Meno di 1 ettaro	12.345	1.267	794	7.182	1.480	603	14.893
1 -- 2	7.059	1.077	745	4.486	1.224	462	8.960
2 -- 3	3.461	558	427	2.268	772	283	4.378
3 -- 5	3.134	419	326	2.099	848	242	3.844
5 -- 10	2.803	317	243	1.909	861	288	3.304
10 -- 20	1.467	111	80	999	521	157	1.629
20 -- 30	398	17	13	250	139	60	427
30 -- 50	236	16	11	167	95	41	259
50 -- 100	112	12	9	86	42	20	128
100 ed oltre	25	3	-	19	12	5	30
TOTALE	31.247	3.822	2.667	19.591	6.011	2.175	38.106

Tavola 2.52 segue - Aziende per categoria di manodopera familiare, classe di superficie totale, classe di superficie agricola utilizzata (SAU) e sesso

		FAMILIARI E PARENTI DEL CONDUTTORE					
CLASSI DI SUPERFICIE TOTALE CLASSI DI SAU	Conduttore	CONIUGE		ALTRI FAMILIARI DEL CONDUTTORE		Parenti del conduttore	Totale
		Totale	Di cui che lavora in azienda	Totale	Di cui che lavorano in azienda		
FEMMINE							
CLASSI DI SUPERFICIE TOTALE (in ettari)							
Meno di 1 ettaro	3.399	7.641	3.213	5.147	506	117	11.947
1 -- 2	2.908	5.731	2.701	4.077	493	131	9.363
2 -- 3	1.527	3.027	1.599	2.226	312	75	4.981
3 -- 5	1.172	2.705	1.639	2.077	398	106	4.314
5 -- 10	782	2.401	1.531	1.897	426	113	3.574
10 -- 20	248	1.244	828	1.002	267	68	1.733
20 -- 30	56	342	208	256	64	27	456
30 -- 50	38	206	117	161	43	12	276
50 -- 100	26	106	59	83	21	12	148
100 ed oltre	11	25	17	22	9	3	40
TOTALE	10.167	23.428	11.912	16.948	2.539	664	36.832
CLASSI DI SAU (in ettari)							
Senza superficie	68	148	40	119	-	3	239
Meno di 1 ettaro	4.128	9.363	4.054	6.324	661	153	14.563
1 -- 2	2.810	5.269	2.555	3.767	487	130	8.800
2 -- 3	1.308	2.570	1.442	1.943	307	83	4.242
3 -- 5	909	2.314	1.419	1.827	365	92	3.630
5 -- 10	628	2.114	1.359	1.662	376	89	3.086
10 -- 20	204	1.088	714	866	230	70	1.504
20 -- 30	50	287	170	220	51	24	389
30 -- 50	31	175	102	135	34	8	230
50 -- 100	23	84	46	68	21	9	122
100 ed oltre	8	16	11	17	7	3	27
TOTALE	10.167	23.428	11.912	16.948	2.539	664	36.832

Tavola 2.53 - Aziende per categoria di altra manodopera aziendale, classe di superficie totale, classe di superficie agricola utilizzata (SAU) e sesso

	ALTRA MANODOPERA AZIENDALE				
CLASSI DI SUPERFICIE TOTALE CLASSI DI SAU	DIRIGENTI E IMPIEGATI		OPERAI ED ASSIMILATI		Totale
	A tempo indeterminato	A tempo determinato	A tempo indeterminato	A tempo determinato	
TOTALE					
CLASSI DI SUPERFICIE TOTALE (in ettari)					
Meno di 1 ettaro	29	9	4	69	107
1 -- 2	39	9	23	78	141
2 -- 3	31	11	13	43	86
3 -- 5	28	7	29	66	120
5 -- 10	35	15	35	109	170
10 -- 20	32	12	46	84	161
20 -- 30	15	3	22	30	61
30 -- 50	18	7	28	27	66
50 -- 100	21	8	27	23	58
100 ed oltre	13	4	27	20	37
TOTALE	261	85	254	549	1.007
CLASSI DI SAU (in ettari)					
Senza superficie	9	3	8	5	18
Meno di 1 ettaro	39	12	9	100	154
1 -- 2	46	14	19	76	146
2 -- 3	24	7	19	55	92
3 -- 5	26	9	26	68	120
5 -- 10	27	13	35	94	151
10 -- 20	31	7	46	63	135
20 -- 30	13	3	19	29	52
30 -- 50	21	6	29	23	62
50 -- 100	15	7	24	21	50
100 ed oltre	10	4	20	15	27
TOTALE	261	85	254	549	1.007
MASCHI					
CLASSI DI SUPERFICIE TOTALE (in ettari)					
Meno di 1 ettaro	28	7	4	66	102
1 -- 2	37	7	20	74	132
2 -- 3	30	9	10	38	81
3 -- 5	27	6	24	60	108
5 -- 10	32	11	31	89	143
10 -- 20	30	11	38	73	143
20 -- 30	15	3	21	28	58
30 -- 50	16	7	27	25	63
50 -- 100	20	8	25	22	57
100 ed oltre	11	4	27	20	37
TOTALE	246	73	227	495	924
CLASSI DI SAU (in ettari)					
Senza superficie	4	1	7	4	14
Meno di 1 ettaro	39	11	9	94	148
1 -- 2	45	12	15	71	136
2 -- 3	24	6	16	52	87
3 -- 5	25	7	22	58	105
5 -- 10	25	9	29	80	129
10 -- 20	30	7	40	53	120
20 -- 30	12	3	19	27	50
30 -- 50	20	6	28	21	59
50 -- 100	14	7	22	20	49
100 ed oltre	8	4	20	15	27
TOTALE	246	73	227	495	924

Tavola 2.53 segue - Aziende per categoria di altra manodopera aziendale, classe di superficie totale, classe di superficie agricola utilizzata (SAU) e sesso

ALTRA MANODOPERA AZIENDALE					
CLASSI DI SUPERFICIE TOTALE CLASSI DI SAU	DIRIGENTI E IMPIEGATI		OPERAI ED ASSIMILATI		Totale
	A tempo indeterminato	A tempo determinato	A tempo indeterminato	A tempo determinato	
FEMMINE					
CLASSI DI SUPERFICIE TOTALE (in ettari)					
Meno di 1 ettaro	2	2	-	13	17
1 -- 2	4	2	5	18	29
2 -- 3	2	3	3	16	21
3 -- 5	1	2	7	23	32
5 -- 10	6	7	10	65	84
10 -- 20	3	4	11	44	61
20 -- 30	-	1	3	17	21
30 -- 50	3	-	2	10	14
50 -- 100	5	1	5	9	19
100 ed oltre	7	-	-	6	11
TOTALE	33	22	46	221	309
CLASSI DI SAU (in ettari)					
Senza superficie	5	2	1	2	9
Meno di 1 ettaro	1	1	-	21	23
1 -- 2	3	2	8	18	31
2 -- 3	1	3	3	22	27
3 -- 5	2	6	6	31	43
5 -- 10	4	5	11	56	72
10 -- 20	2	1	9	35	47
20 -- 30	2	1	1	14	17
30 -- 50	4	-	3	9	16
50 -- 100	4	1	4	9	17
100 ed oltre	5	-	-	4	7
TOTALE	33	22	46	221	309

Tavola 2.54 - Giornate di lavoro aziendale per categoria di manodopera familiare, classe di superficie totale, classe di superficie agricola utilizzata (SAU) e sesso

CLASSI DI SUPERFICIE TOTALE CLASSI DI SAU	Conduttore	FAMILIARI E PARENTI DEL CONDUTTORE			Totale
		Coniuge	Altri familiari del conduttore	Parenti del conduttore	
TOTALE					
CLASSI DI SUPERFICIE TOTALE (in ettari)					
Meno di 1 ettaro	335.692	70.775	39.813	11.722	458.002
1 -- 2	411.003	106.433	59.615	17.974	595.025
2 -- 3	341.654	89.784	53.934	15.185	500.557
3 -- 5	468.204	129.297	87.339	20.818	705.658
5 -- 10	580.714	161.855	152.343	37.830	932.742
10 -- 20	376.368	101.167	150.652	40.091	668.278
20 -- 30	107.101	28.905	47.022	16.847	199.875
30 -- 50	62.090	17.352	40.256	15.056	134.754
50 -- 100	31.968	9.219	22.228	11.637	75.052
100 ed oltre	9.269	1.967	7.033	4.590	22.859
TOTALE	2.724.063	716.754	660.235	191.750	4.292.802
CLASSI DI SAU (in ettari)					
Senza superficie	7.329	1.389	310	939	9.967
Meno di 1 ettaro	453.001	103.019	58.618	18.596	633.234
1 -- 2	436.922	111.561	67.482	18.763	634.728
2 -- 3	337.790	92.892	53.721	15.314	499.717
3 -- 5	445.211	121.225	93.638	18.485	678.559
5 -- 10	536.307	147.815	147.211	38.090	869.423
10 -- 20	330.683	91.302	138.340	36.988	597.313
20 -- 30	90.826	24.091	41.887	18.180	174.984
30 -- 50	52.409	14.704	32.417	12.903	112.433
50 -- 100	26.718	7.365	21.490	9.002	64.575
100 ed oltre	6.867	1.391	5.121	4.490	17.869
TOTALE	2.724.063	716.754	660.235	191.750	4.292.802
MASCHI					
CLASSI DI SUPERFICIE TOTALE (in ettari)					
Meno di 1 ettaro	281.391	15.701	29.783	9.501	336.376
1 -- 2	333.334	31.488	46.350	14.595	425.767
2 -- 3	283.823	22.955	40.262	13.165	360.205
3 -- 5	396.631	28.649	65.443	15.975	506.698
5 -- 10	526.252	22.325	120.330	29.857	698.764
10 -- 20	350.839	8.724	121.288	32.071	512.922
20 -- 30	101.978	1.968	39.705	12.985	156.636
30 -- 50	59.436	1.591	32.948	12.959	106.934
50 -- 100	29.824	841	18.151	9.912	58.728
100 ed oltre	8.009	-	5.673	3.430	17.112
TOTALE	2.371.517	134.242	519.933	154.450	3.180.142
CLASSI DI SAU (in ettari)					
Senza superficie	6.111	537	310	926	7.884
Meno di 1 ettaro	378.806	23.606	44.059	14.882	461.353
1 -- 2	352.705	32.573	52.474	15.759	453.511
2 -- 3	281.584	23.626	39.976	12.825	358.011
3 -- 5	384.676	25.472	70.331	14.045	494.524
5 -- 10	489.854	17.829	117.088	30.604	655.375
10 -- 20	310.148	7.172	111.637	27.883	456.840
20 -- 30	86.885	1.690	35.338	14.626	138.539
30 -- 50	50.027	896	27.526	11.773	90.222
50 -- 100	24.614	841	17.127	7.797	50.379
100 ed oltre	6.107	-	4.067	3.330	13.504
TOTALE	2.371.517	134.242	519.933	154.450	3.180.142

Tavola 2.54 segue - Giornate di lavoro aziendale per categoria di manodopera familiare, classe di superficie totale, classe di superficie agricola utilizzata (SAU) e sesso

CLASSI DI SUPERFICIE TOTALE CLASSI DI SAU	Conduttore	FAMILIARI E PARENTI DEL CONDUTTORE			Totale
		Coniuge	Altri familiari del conduttore	Parenti del conduttore	
FEMMINE					
CLASSI DI SUPERFICIE TOTALE (in ettari)					
Meno di 1 ettaro	54.301	55.074	10.030	2.221	121.626
1 -- 2	77.669	74.945	13.265	3.379	169.258
2 -- 3	57.831	66.829	13.672	2.020	140.352
3 -- 5	71.573	100.648	21.896	4.843	198.960
5 -- 10	54.462	139.530	32.013	7.973	233.978
10 -- 20	25.529	92.443	29.364	8.020	155.356
20 -- 30	5.123	26.937	7.317	3.862	43.239
30 -- 50	2.654	15.761	7.308	2.097	27.820
50 -- 100	2.144	8.378	4.077	1.725	16.324
100 ed oltre	1.260	1.967	1.360	1.160	5.747
TOTALE	352.546	582.512	140.302	37.300	1.112.660
CLASSI DI SAU (in ettari)					
Senza superficie	1.218	852	-	13	2.083
Meno di 1 ettaro	74.195	79.413	14.559	3.714	171.881
1 -- 2	84.217	78.988	15.008	3.004	181.217
2 -- 3	56.206	69.266	13.745	2.489	141.706
3 -- 5	60.535	95.753	23.307	4.440	184.035
5 -- 10	46.453	129.986	30.123	7.486	214.048
10 -- 20	20.535	84.130	26.703	9.105	140.473
20 -- 30	3.941	22.401	6.549	3.554	36.445
30 -- 50	2.382	13.808	4.891	1.130	22.211
50 -- 100	2.104	6.524	4.363	1.205	14.196
100 ed oltre	760	1.391	1.054	1.160	4.365
TOTALE	352.546	582.512	140.302	37.300	1.112.660

Tavola 2.55 - Giornate di lavoro aziendale per categoria di altra manodopera aziendale, classe di superficie totale, classe di superficie agricola utilizzata (SAU) e sesso

	ALTRA MANODOPERA AZIENDALE				
CLASSI DI SUPERFICIE TOTALE CLASSI DI SAU	DIRIGENTI E IMPIEGATI		OPERAI E ASSIMILATI		Totale
	A tempo indeterminato	A tempo determinato	A tempo indeterminato	A tempo determinato	
	TOTALE				
CLASSI DI SUPERFICIE TOTALE (in ettari)					
Meno di 1 ettaro	1.766	378	6.480	1.817	10.441
1 -- 2	1.926	743	7.105	2.892	12.666
2 -- 3	2.007	1.165	4.169	4.450	11.791
3 -- 5	2.177	266	11.182	4.118	17.743
5 -- 10	7.185	1.564	22.877	11.339	42.965
10 -- 20	2.644	851	15.361	12.223	31.079
20 -- 30	1.414	140	8.663	7.470	17.687
30 -- 50	2.381	780	11.599	11.217	25.977
50 -- 100	6.045	1.500	12.401	7.466	27.412
100 ed oltre	5.725	300	23.659	9.542	39.226
TOTALE	33.270	7.687	123.496	72.534	236.987
CLASSI DI SAU (in ettari)					
Senza superficie	1.307	450	2.660	1.363	5.780
Meno di 1 ettaro	1.726	334	7.081	2.695	11.836
1 -- 2	2.358	1.547	8.264	3.413	15.582
2 -- 3	1.883	421	6.533	4.999	13.836
3 -- 5	2.633	581	9.148	4.190	16.552
5 -- 10	5.975	1.234	23.595	11.205	42.009
10 -- 20	2.824	650	14.127	10.600	28.201
20 -- 30	1.113	140	7.471	8.382	17.106
30 -- 50	3.677	730	13.080	9.936	27.423
50 -- 100	5.723	1.300	13.241	9.251	29.515
100 ed oltre	4.051	300	18.296	6.500	29.147
TOTALE	33.270	7.687	123.496	72.534	236.987
	MASCHI				
CLASSI DI SUPERFICIE TOTALE (in ettari)					
Meno di 1 ettaro	1.026	54	6.480	1.520	9.080
1 -- 2	1.396	431	6.198	2.054	10.079
2 -- 3	1.617	915	3.519	2.953	9.004
3 -- 5	2.073	191	9.531	2.953	14.748
5 -- 10	4.842	1.031	19.154	5.833	30.860
10 -- 20	1.565	706	13.151	8.237	23.659
20 -- 30	1.414	130	8.293	4.676	14.513
30 -- 50	1.831	780	10.804	8.483	21.898
50 -- 100	5.287	870	10.745	5.061	21.963
100 ed oltre	3.494	300	23.659	6.385	33.838
TOTALE	24.545	5.408	111.534	48.155	189.642
CLASSI DI SAU (in ettari)					
Senza superficie	276	20	2.540	718	3.554
Meno di 1 ettaro	1.446	330	7.081	1.923	10.780
1 -- 2	1.948	1.235	6.517	2.691	12.391
2 -- 3	1.733	266	5.639	3.536	11.174
3 -- 5	2.217	231	7.693	2.724	12.865
5 -- 10	3.396	876	19.970	6.183	30.425
10 -- 20	2.504	620	12.507	6.607	22.238
20 -- 30	636	130	7.421	5.990	14.177
30 -- 50	3.000	730	11.885	7.324	22.939
50 -- 100	5.007	670	11.985	5.835	23.497
100 ed oltre	2.382	300	18.296	4.624	25.602
TOTALE	24.545	5.408	111.534	48.155	189.642

Tavola 2.55 segue - Giornate di lavoro aziendale per categoria di altra manodopera aziendale, classe di superficie totale, classe di superficie agricola utilizzata (SAU) e sesso

	ALTRA MANODOPERA AZIENDALE				
CLASSI DI SUPERFICIE TOTALE CLASSI DI SAU	DIRIGENTI E IMPIEGATI		OPERAI E ASSIMILATI		Totale
	A tempo indeterminato	A tempo determinato	A tempo indeterminato	A tempo determinato	
FEMMINE					
CLASSI DI SUPERFICIE TOTALE (in ettari)					
Meno di 1 ettaro	740	324	-	297	1.361
1 -- 2	530	312	907	838	2.587
2 -- 3	390	250	650	1.497	2.787
3 -- 5	104	75	1.651	1.165	2.995
5 -- 10	2.343	533	3.723	5.506	12.105
10 -- 20	1.079	145	2.210	3.986	7.420
20 -- 30	-	10	370	2.794	3.174
30 -- 50	550	-	795	2.734	4.079
50 -- 100	758	630	1.656	2.405	5.449
100 ed oltre	2.231	-	-	3.157	5.388
TOTALE	8.725	2.279	11.962	24.379	47.345
CLASSI DI SAU (in ettari)					
Senza superficie	1.031	430	120	645	2.226
Meno di 1 ettaro	280	4	-	772	1.056
1 -- 2	410	312	1.747	722	3.191
2 -- 3	150	155	894	1.463	2.662
3 -- 5	416	350	1.455	1.466	3.687
5 -- 10	2.579	358	3.625	5.022	11.584
10 -- 20	320	30	1.620	3.993	5.963
20 -- 30	477	10	50	2.392	2.929
30 -- 50	677	-	1.195	2.612	4.484
50 -- 100	716	630	1.256	3.416	6.018
100 ed oltre	1.669	-	-	1.876	3.545
TOTALE	8.725	2.279	11.962	24.379	47.345

Tavola 2.56 - Aziende per categoria di manodopera familiare, forma di conduzione, zona altimetrica e sesso

		FAMILIARI E PARENTI DEL CONDUTTORE					
CLASSI DI SUPERFICIE TOTALE CLASSI DI SAU	Conditore	CONIUGE		ALTRI FAMILIARI DEL CONDUTTORE		Parenti del conduttore	Totale
		Totale	Di cui che lavora in azienda	Totale	Di cui che lavorano in azienda		
TOTALE							
FORME DI CONDUZIONE							
Conduzione diretta del coltivatore	34.759	23.566	13.703	22.650	6.751	2.384	34.759
<i>Con solo manodopera familiare</i>	34.092	23.106	13.403	22.197	6.527	2.294	34.092
<i>Con manodopera familiare prevalente</i>	517	362	259	382	202	76	517
<i>Con manodopera extrafamiliare prevalente</i>	150	98	41	71	22	14	150
Conduzione con salariati	6.645	3.683	876	3.570	407	134	6.645
Conduzione a colonia parziaria appoderata	10	1	-	6	2	-	10
TOTALE	41.414	27.250	14.579	26.226	7.160	2.518	41.414
ZONE ALTIMETRICHE							
Montagna	-	-	-	-	-	-	-
Collina	3.421	2.288	1.556	2.084	920	442	3.421
Pianura	37.993	24.962	13.023	24.142	6.240	2.076	37.993
TOTALE	41.414	27.250	14.579	26.226	7.160	2.518	41.414
MASCHI							
FORME DI CONDUZIONE							
Conduzione diretta del coltivatore	27.011	3.132	2.466	17.073	5.689	2.067	32.640
<i>Con solo manodopera familiare</i>	26.443	3.090	2.438	16.724	5.500	1.993	32.004
<i>Con manodopera familiare prevalente</i>	453	28	22	301	174	62	501
<i>Con manodopera extrafamiliare prevalente</i>	115	14	6	48	15	12	135
Conduzione con salariati	4.229	689	201	2.513	320	108	5.456
Conduzione a colonia parziaria appoderata	7	1	-	5	2	-	10
TOTALE	31.247	3.822	2.667	19.591	6.011	2.175	38.106
ZONE ALTIMETRICHE							
Montagna	-	-	-	-	-	-	-
Collina	2.637	330	276	1.584	778	375	3.223
Pianura	28.610	3.492	2.391	18.007	5.233	1.800	34.883
TOTALE	31.247	3.822	2.667	19.591	6.011	2.175	38.106
FEMMINE							
FORME DI CONDUZIONE							
Conduzione diretta del coltivatore	7.748	20.434	11.237	14.669	2.383	628	31.030
<i>Con solo manodopera familiare</i>	7.649	20.016	10.965	14.348	2.274	593	30.443
<i>Con manodopera familiare prevalente</i>	64	334	237	269	98	33	462
<i>Con manodopera extrafamiliare prevalente</i>	35	84	35	52	11	2	125
Conduzione con salariati	2.416	2.994	675	2.276	155	36	5.798
Conduzione a colonia parziaria appoderata	3	-	-	3	1	-	4
TOTALE	10.167	23.428	11.912	16.948	2.539	664	36.832
ZONE ALTIMETRICHE							
Montagna	-	-	-	-	-	-	-
Collina	784	1.958	1.280	1.288	358	154	2.998
Pianura	9.383	21.470	10.632	15.660	2.181	510	33.834
TOTALE	10.167	23.428	11.912	16.948	2.539	664	36.832

Tavola 2.57 - Aziende per categoria di altra manodopera aziendale, forma di conduzione, zona altimetrica e sesso

	ALTRA MANODOPERA AZIENDALE				
FORME DI CONDUZIONE ZONE ALTIMETRICHE	DIRIGENTI E IMPIEGATI		OPERAI ED ASSIMILATI		Totale
	A tempo indeterminato	A tempo determinato	A tempo indeterminato	A tempo determinato	
TOTALE					
FORME DI CONDUZIONE					
Conduzione diretta del coltivatore	30	64	166	463	667
Con manodopera familiare prevalente	13	51	100	369	517
Con manodopera extrafamiliare prevalente	17	13	66	94	150
Conduzione con salariati	230	21	88	84	338
Altra forma di conduzione	1	-	-	2	2
TOTALE	261	85	254	549	1.007
ZONE ALTIMETRICHE					
Montagna	-	-	-	-	-
Collina	29	39	41	180	266
Pianura	232	46	213	369	741
TOTALE	261	85	254	549	1.007
MASCHI					
FORME DI CONDUZIONE					
Conduzione diretta del coltivatore	24	55	143	412	590
Con manodopera familiare prevalente	10	43	79	324	446
Con manodopera extrafamiliare prevalente	14	12	64	88	144
Conduzione con salariati	221	18	84	81	332
Altra forma di conduzione	1	-	-	2	2
TOTALE	246	73	227	495	924
ZONE ALTIMETRICHE					
Montagna	-	-	-	-	-
Collina	27	38	35	168	247
Pianura	219	35	192	327	677
TOTALE	246	73	227	495	924
FEMMINE					
FORME DI CONDUZIONE					
Conduzione diretta del coltivatore	10	16	36	198	255
Con manodopera familiare prevalente	4	14	24	159	200
Con manodopera extrafamiliare prevalente	6	2	12	39	55
Conduzione con salariati	23	6	10	23	54
Altra forma di conduzione	-	-	-	-	-
TOTALE	33	22	46	221	309
ZONE ALTIMETRICHE					
Montagna	-	-	-	-	-
Collina	6	8	10	77	99
Pianura	27	14	36	144	210
TOTALE	33	22	46	221	309

Tavola 2.58 - Giornate di lavoro aziendale per categoria di manodopera familiare, forma di conduzione, zona altimetrica e sesso

FORME DI CONDUZIONE		FAMILIARI E PARENTI DEL CONDUTTORE			
ZONE ALTIMETRICHE	Conditore	Coniuge	Altri familiari del conduttore	Parenti del conduttore	Totale
TOTALE					
FORME DI CONDUZIONE					
Conduzione diretta del coltivatore	2.622.662	694.704	642.084	188.307	4.147.757
Con solo manodopera familiare	2.499.508	660.170	587.756	165.433	3.912.867
Con manodopera familiare prevalente	105.118	31.380	50.247	19.279	206.024
Con manodopera extrafamiliare prevalente	18.036	3.154	4.081	3.595	28.866
Conduzione con salariati	101.164	22.050	18.081	3.443	144.738
Conduzione a colonia parziaria appoderata	237	-	70	-	307
Altra forma di conduzione	-	-	-	-	-
TOTALE	2.724.063	716.754	660.235	191.750	4.292.802
ZONE ALTIMETRICHE					
Montagna	-	-	-	-	-
Collina	266.136	74.429	80.181	35.621	456.367
Pianura	2.457.927	642.325	580.054	156.129	3.836.435
TOTALE	2.724.063	716.754	660.235	191.750	4.292.802
MASCHI					
FORME DI CONDUZIONE					
Conduzione diretta del coltivatore	2.290.804	129.670	506.373	151.820	3.078.667
Con solo manodopera familiare	2.176.584	127.077	466.849	134.246	2.904.756
Con manodopera familiare prevalente	98.092	2.247	36.769	14.239	151.347
Con manodopera extrafamiliare prevalente	16.128	346	2.755	3.335	22.564
Conduzione con salariati	80.522	4.572	13.500	2.630	101.224
Conduzione a colonia parziaria appoderata	191	-	60	-	251
Altra forma di conduzione	-	-	-	-	-
TOTALE	2.371.517	134.242	519.933	154.450	3.180.142
ZONE ALTIMETRICHE					
Montagna	-	-	-	-	-
Collina	230.169	14.747	59.897	24.920	329.733
Pianura	2.141.348	119.495	460.036	129.530	2.850.409
TOTALE	2.371.517	134.242	519.933	154.450	3.180.142
FEMMINE					
FORME DI CONDUZIONE					
Conduzione diretta del coltivatore	331.858	565.034	135.711	36.487	1.069.090
Con solo manodopera familiare	322.924	533.093	120.907	31.187	1.008.111
Con manodopera familiare prevalente	7.026	29.133	13.478	5.040	54.677
Con manodopera extrafamiliare prevalente	1.908	2.808	1.326	260	6.302
Conduzione con salariati	20.642	17.478	4.581	813	43.514
Conduzione a colonia parziaria appoderata	46	-	10	-	56
Altra forma di conduzione	-	-	-	-	-
TOTALE	352.546	582.512	140.302	37.300	1.112.660
ZONE ALTIMETRICHE					
Montagna	-	-	-	-	-
Collina	35.967	59.682	20.284	10.701	126.634
Pianura	316.579	522.830	120.018	26.599	986.026
TOTALE	352.546	582.512	140.302	37.300	1.112.660

Tavola 2.59 - Giornate di lavoro aziendale per categoria di altra manodopera aziendale, forma di conduzione, zona altimetrica e sesso

	ALTRA MANODOPERA AZIENDALE				
FORME DI CONDUZIONE	DIRIGENTI E IMPIEGATI		OPERAI ED ASSIMILATI		Totale
ZONE ALTIMETRICHE	A tempo indeterminato	A tempo determinato	A tempo indeterminato	A tempo determinato	
TOTALE					
FORME DI CONDUZIONE					
Conduzione diretta del coltivatore	10.889	4.865	71.426	50.795	137.975
Con manodopera familiare prevalente	2.478	3.416	24.770	25.239	55.903
Con manodopera extrafamiliare prevalente	8.411	1.449	46.656	25.556	82.072
Conduzione con salariati	22.361	2.822	52.070	20.529	97.782
Altra forma di conduzione	20	-	-	1.210	1.230
TOTALE	33.270	7.687	123.496	72.534	236.987
ZONE ALTIMETRICHE					
Montagna	-	-	-	-	-
Collina	4.772	2.043	13.943	14.619	35.377
Pianura	28.498	5.644	109.553	57.915	201.610
TOTALE	33.270	7.687	123.496	72.534	236.987
MASCHI					
FORME DI CONDUZIONE					
Conduzione diretta del coltivatore	7.532	3.646	62.362	32.790	106.330
Con manodopera familiare prevalente	1.844	2.532	20.380	15.737	40.493
Con manodopera extrafamiliare prevalente	5.688	1.114	41.982	17.053	65.837
Conduzione con salariati	16.993	1.762	49.172	14.155	82.082
Altra forma di conduzione	20	-	-	1.210	1.230
TOTALE	24.545	5.408	111.534	48.155	189.642
ZONE ALTIMETRICHE					
Montagna	-	-	-	-	-
Collina	3.457	1.738	12.123	10.965	28.283
Pianura	21.088	3.670	99.411	37.190	161.359
TOTALE	24.545	5.408	111.534	48.155	189.642
FEMMINE					
FORME DI CONDUZIONE					
Conduzione diretta del coltivatore	3.357	1.219	9.064	18.005	31.645
Con manodopera familiare prevalente	634	884	4.390	9.502	15.410
Con manodopera extrafamiliare prevalente	2.723	335	4.674	8.503	16.235
Conduzione con salariati	5.368	1.060	2.898	6.374	15.700
Altra forma di conduzione	-	-	-	-	-
TOTALE	8.725	2.279	11.962	24.379	47.345
ZONE ALTIMETRICHE					
Montagna	-	-	-	-	-
Collina	1.315	305	1.820	3.654	7.094
Pianura	7.410	1.974	10.142	20.725	40.251
TOTALE	8.725	2.279	11.962	24.379	47.345

Tavola 2.60 - Componenti della manodopera familiare per categoria, classe di superficie totale, classe di superficie agricola utilizzata (SAU) e sesso

		FAMILIARI E PARENTI DEL CONDUTTORE					
CLASSI DI SUPERFICIE TOTALE CLASSI DI SAU	Conduttore	CONIUGE		ALTRI FAMILIARI DEL CONDUTTORE		Parenti del conduttore	Totale
		Totale	Di cui che lavora in azienda	Totale	Di cui che lavorano in azienda		
TOTALE							
CLASSI DI SUPERFICIE TOTALE (in ettari)							
Meno di 1 ettaro	13.507	8.619	3.819	14.985	1.864	666	37.777
1 -- 2	10.557	6.844	3.443	12.169	1.950	685	30.255
2 -- 3	5.573	3.644	2.062	6.920	1.392	496	16.633
3 -- 5	4.820	3.234	2.054	6.484	1.604	516	15.054
5 -- 10	3.963	2.792	1.829	6.032	1.760	548	13.335
10 -- 20	1.942	1.380	930	3.281	1.080	328	6.931
20 -- 30	518	363	224	881	288	109	1.871
30 -- 50	322	226	133	580	222	87	1.215
50 -- 100	164	119	68	310	101	62	655
100 ed oltre	48	29	17	75	37	17	169
TOTALE	41.414	27.250	14.579	51.717	10.298	3.514	123.895
CLASSI DI SAU (in ettari)							
Senza superficie	275	173	59	314	20	19	781
Meno di 1 ettaro	16.473	10.630	4.848	18.491	2.473	881	46.475
1 -- 2	9.869	6.346	3.300	11.504	2.005	718	28.437
2 -- 3	4.769	3.128	1.869	5.995	1.286	457	14.349
3 -- 5	4.043	2.733	1.745	5.721	1.482	422	12.919
5 -- 10	3.431	2.431	1.602	5.230	1.529	481	11.573
10 -- 20	1.671	1.199	794	2.910	947	290	6.070
20 -- 30	448	304	183	745	255	110	1.607
30 -- 50	267	191	113	487	177	74	1.019
50 -- 100	135	96	55	262	95	46	539
100 ed oltre	33	19	11	58	29	16	126
TOTALE	41.414	27.250	14.579	51.717	10.298	3.514	123.895
MASCHI							
CLASSI DI SUPERFICIE TOTALE (in ettari)							
Meno di 1 ettaro	10.108	978	606	8.045	1.313	530	19.661
1 -- 2	7.649	1.113	742	6.626	1.408	527	15.915
2 -- 3	4.046	617	463	3.784	1.039	407	8.854
3 -- 5	3.648	529	415	3.529	1.157	394	8.100
5 -- 10	3.181	391	298	3.259	1.265	412	7.243
10 -- 20	1.694	136	102	1.802	784	253	3.885
20 -- 30	462	21	16	464	216	76	1.023
30 -- 50	284	20	16	327	164	68	699
50 -- 100	138	13	9	171	76	45	367
100 ed oltre	37	4	-	42	25	11	94
TOTALE	31.247	3.822	2.667	28.049	7.447	2.723	65.841
CLASSI DI SAU (in ettari)							
Senza superficie	207	25	19	167	20	16	415
Meno di 1 ettaro	12.345	1.267	794	9.944	1.749	698	24.254
1 -- 2	7.059	1.077	745	6.312	1.468	567	15.015
2 -- 3	3.461	558	427	3.267	937	358	7.644
3 -- 5	3.134	419	326	3.051	1.069	313	6.917
5 -- 10	2.803	317	243	2.852	1.098	377	6.349
10 -- 20	1.467	111	80	1.605	688	206	3.389
20 -- 30	398	17	13	396	197	83	894
30 -- 50	236	16	11	277	132	61	590
50 -- 100	112	12	9	146	70	34	304
100 ed oltre	25	3	-	32	19	10	70
TOTALE	31.247	3.822	2.667	28.049	7.447	2.723	65.841

Tavola 2.60 segue - Componenti della manodopera familiare per categoria, classe di superficie totale, classe di superficie agricola utilizzata (SAU) e sesso

		FAMILIARI E PARENTI DEL CONDUTTORE					
CLASSI DI SUPERFICIE TOTALE CLASSI DI SAU	Conduttore	CONIUGE		ALTRI FAMILIARI DEL CONDUTTORE		Parenti del conduttore	Totale
		Totale	Di cui che lavora in azienda	Totale	Di cui che lavorano in azienda		
		FEMMINE					
CLASSI DI SUPERFICIE TOTALE (in ettari)							
Meno di 1 ettaro	3.399	7.641	3.213	6.940	551	136	18.116
1 -- 2	2.908	5.731	2.701	5.543	542	158	14.340
2 -- 3	1.527	3.027	1.599	3.136	353	89	7.779
3 -- 5	1.172	2.705	1.639	2.955	447	122	6.954
5 -- 10	782	2.401	1.531	2.773	495	136	6.092
10 -- 20	248	1.244	828	1.479	296	75	3.046
20 -- 30	56	342	208	417	72	33	848
30 -- 50	38	206	117	253	58	19	516
50 -- 100	26	106	59	139	25	17	288
100 ed oltre	11	25	17	33	12	6	75
TOTALE	10.167	23.428	11.912	23.668	2.851	791	58.054
CLASSI DI SAU (in ettari)							
Senza superficie	68	148	40	147	-	3	366
Meno di 1 ettaro	4.128	9.363	4.054	8.547	724	183	22.221
1 -- 2	2.810	5.269	2.555	5.192	537	151	13.422
2 -- 3	1.308	2.570	1.442	2.728	349	99	6.705
3 -- 5	909	2.314	1.419	2.670	413	109	6.002
5 -- 10	628	2.114	1.359	2.378	431	104	5.224
10 -- 20	204	1.088	714	1.305	259	84	2.681
20 -- 30	50	287	170	349	58	27	713
30 -- 50	31	175	102	210	45	13	429
50 -- 100	23	84	46	116	25	12	235
100 ed oltre	8	16	11	26	10	6	56
TOTALE	10.167	23.428	11.912	23.668	2.851	791	58.054

Tavola 2.61 - Persone per categoria di altra manodopera aziendale, classe di superficie totale, classe di superficie agricola utilizzata (SAU) e sesso

ALTRA MANODOPERA AZIENDALE					
CLASSI DI SUPERFICIE TOTALE CLASSI DI SAU	DIRIGENTI E IMPIEGATI		OPERAI ED ASSIMILATI		Totale
	A tempo indeterminato	A tempo determinato	A tempo indeterminato	A tempo determinato	
TOTALE					
CLASSI DI SUPERFICIE TOTALE (in ettari)					
Meno di 1 ettaro	32	12	24	105	173
1 -- 2	41	14	33	161	249
2 -- 3	33	17	20	101	171
3 -- 5	30	13	50	161	254
5 -- 10	51	42	99	347	539
10 -- 20	36	31	72	240	379
20 -- 30	19	5	35	141	200
30 -- 50	21	9	49	138	217
50 -- 100	36	17	53	126	232
100 ed oltre	22	4	87	158	271
TOTALE	321	164	522	1.678	2.685
CLASSI DI SAU (in ettari)					
Senza superficie	11	6	13	17	47
Meno di 1 ettaro	41	14	27	162	244
1 -- 2	48	22	36	158	264
2 -- 3	26	10	32	133	201
3 -- 5	30	35	40	189	294
5 -- 10	42	25	104	298	469
10 -- 20	35	20	65	202	322
20 -- 30	17	6	30	141	194
30 -- 50	26	10	53	128	217
50 -- 100	29	12	54	151	246
100 ed oltre	16	4	68	99	187
TOTALE	321	164	522	1.678	2.685
MASCHI					
CLASSI DI SUPERFICIE TOTALE (in ettari)					
Meno di 1 ettaro	29	7	24	84	144
1 -- 2	37	9	28	123	197
2 -- 3	30	13	16	66	125
3 -- 5	29	9	42	114	194
5 -- 10	41	22	78	199	340
10 -- 20	31	24	55	142	252
20 -- 30	19	4	32	86	141
30 -- 50	17	9	44	97	167
50 -- 100	31	12	45	69	157
100 ed oltre	14	4	87	86	191
TOTALE	278	113	451	1.066	1.908
CLASSI DI SAU (in ettari)					
Senza superficie	4	2	11	10	27
Meno di 1 ettaro	40	12	27	125	204
1 -- 2	45	17	28	123	213
2 -- 3	25	6	28	94	153
3 -- 5	28	16	32	126	202
5 -- 10	32	17	81	162	292
10 -- 20	33	17	53	112	215
20 -- 30	14	5	29	92	140
30 -- 50	22	10	45	96	173
50 -- 100	25	7	49	69	150
100 ed oltre	10	4	68	57	139
TOTALE	278	113	451	1.066	1.908

Tavola 2.61 segue - Persone per categoria di altra manodopera aziendale, classe di superficie totale, classe di superficie agricola utilizzata (SAU) e sesso

	ALTRA MANODOPERA AZIENDALE				
CLASSI DI SUPERFICIE TOTALE CLASSI DI SAU	DIRIGENTI E IMPIEGATI		OPERAI ED ASSIMILATI		Totale
	A tempo indeterminato	A tempo determinato	A tempo indeterminato	A tempo determinato	
FEMMINE					
CLASSI DI SUPERFICIE TOTALE (in ettari)					
Meno di 1 ettaro	3	5	-	21	29
1 -- 2	4	5	5	38	52
2 -- 3	3	4	4	35	46
3 -- 5	1	4	8	47	60
5 -- 10	10	20	21	148	199
10 -- 20	5	7	17	98	127
20 -- 30	-	1	3	55	59
30 -- 50	4	-	5	41	50
50 -- 100	5	5	8	57	75
100 ed oltre	8	-	-	72	80
TOTALE	43	51	71	612	777
CLASSI DI SAU (in ettari)					
Senza superficie	7	4	2	7	20
Meno di 1 ettaro	1	2	-	37	40
1 -- 2	3	5	8	35	51
2 -- 3	1	4	4	39	48
3 -- 5	2	19	8	63	92
5 -- 10	10	8	23	136	177
10 -- 20	2	3	12	90	107
20 -- 30	3	1	1	49	54
30 -- 50	4	-	8	32	44
50 -- 100	4	5	5	82	96
100 ed oltre	6	-	-	42	48
TOTALE	43	51	71	612	777

Tavola 2.62 - Persone per categoria di manodopera familiare, forma di conduzione, zona altimetrica e sesso

		FAMILIARI E PARENTI DEL CONDUTTORE					
FORME DI CONDUZIONE ZONE ALTIMETRICHE	Conduttore	CONIUGE		ALTRI FAMILIARI DEL CONDUTTORE		Parenti del conduttore	Totale
		Totale	Di cui che lavora in azienda	Totale	Di cui che lavorano in azienda		
TOTALE							
FORME DI CONDUZIONE							
Conduzione diretta del coltivatore	34.759	23.566	13.703	45.136	9.745	3.348	106.809
<i>Con solo manodopera familiare</i>	34.092	23.106	13.403	44.171	9.373	3.181	104.550
<i>Con manodopera familiare prevalente</i>	517	362	259	826	344	147	1.852
<i>Con manodopera extrafamiliare prevalente</i>	150	98	41	139	28	20	407
Conduzione con salariati	6.645	3.683	876	6.570	550	166	17.064
Conduzione a colonia parziaria appoderata	10	1	-	11	3	-	22
TOTALE	41.414	27.250	14.579	51.717	10.298	3.514	123.895
ZONE ALTIMETRICHE							
Montagna	-	-	-	-	-	-	-
Collina	3.421	2.288	1.556	4.127	1.418	683	10.519
Pianura	37.993	24.962	13.023	47.590	8.880	2.831	113.376
TOTALE	41.414	27.250	14.579	51.717	10.298	3.514	123.895
MASCHI							
FORME DI CONDUZIONE							
Conduzione diretta del coltivatore	27.011	3.132	2.466	24.559	7.071	2.607	57.309
<i>Con solo manodopera familiare</i>	26.443	3.090	2.438	24.044	6.825	2.490	56.067
<i>Con manodopera familiare prevalente</i>	453	28	22	452	229	99	1.032
<i>Con manodopera extrafamiliare prevalente</i>	115	14	6	63	17	18	210
Conduzione con salariati	4.229	689	201	3.482	374	116	8.516
Conduzione a colonia parziaria appoderata	7	1	-	8	2	-	16
TOTALE	31.247	3.822	2.667	28.049	7.447	2.723	65.841
ZONE ALTIMETRICHE							
Montagna	-	-	-	-	-	-	-
Collina	2.637	330	276	2.304	1.012	487	5.758
Pianura	28.610	3.492	2.391	25.745	6.435	2.236	60.083
TOTALE	31.247	3.822	2.667	28.049	7.447	2.723	65.841
FEMMINE							
FORME DI CONDUZIONE							
Conduzione diretta del coltivatore	7.748	20.434	11.237	20.577	2.674	741	49.500
<i>Con solo manodopera familiare</i>	7.649	20.016	10.965	20.127	2.548	691	48.483
<i>Con manodopera familiare prevalente</i>	64	334	237	374	115	48	820
<i>Con manodopera extrafamiliare prevalente</i>	35	84	35	76	11	2	197
Conduzione con salariati	2.416	2.994	675	3.088	176	50	8.548
Conduzione a colonia parziaria appoderata	3	-	-	3	1	-	6
TOTALE	10.167	23.428	11.912	23.668	2.851	791	58.054
ZONE ALTIMETRICHE							
Montagna	-	-	-	-	-	-	-
Collina	784	1.958	1.280	1.823	406	196	4.761
Pianura	9.383	21.470	10.632	21.845	2.445	595	53.293
TOTALE	10.167	23.428	11.912	23.668	2.851	791	58.054

Tavola 2.63 - Persone per categoria di altra manodopera aziendale, forma di conduzione, zona altimetrica e sesso

	ALTRA MANODOPERA AZIENDALE				
FORME DI CONDUZIONE ZONE ALTIMETRICHE	DIRIGENTI E IMPIEGATI		OPERAI ED ASSIMILATI		Totale
	A tempo indeterminato	A tempo determinato	A tempo indeterminato	A tempo determinato	
TOTALE					
FORME DI CONDUZIONE					
Conduzione diretta del coltivatore	48	122	315	1.321	1.806
Con manodopera familiare prevalente	15	102	133	888	1.138
Con manodopera extrafamiliare prevalente	33	20	182	433	668
Conduzione con salariati	272	42	207	346	867
Altra forma di conduzione	1	-	-	11	12
TOTALE	321	164	522	1.678	2.685
ZONE ALTIMETRICHE					
Montagna	-	-	-	-	-
Collina	39	80	64	509	692
Pianura	282	84	458	1.169	1.993
TOTALE	321	164	522	1.678	2.685
MASCHI					
FORME DI CONDUZIONE					
Conduzione diretta del coltivatore	33	85	256	830	1.204
Con manodopera familiare prevalente	11	69	95	562	737
Con manodopera extrafamiliare prevalente	22	16	161	268	467
Conduzione con salariati	244	28	195	225	692
Altra forma di conduzione	1	-	-	11	12
TOTALE	278	113	451	1.066	1.908
ZONE ALTIMETRICHE					
Montagna	-	-	-	-	-
Collina	32	64	52	339	487
Pianura	246	49	399	727	1.421
TOTALE	278	113	451	1.066	1.908
FEMMINE					
FORME DI CONDUZIONE					
Conduzione diretta del coltivatore	15	37	59	491	602
Con manodopera familiare prevalente	4	33	38	326	401
Con manodopera extrafamiliare prevalente	11	4	21	165	201
Conduzione con salariati	28	14	12	121	175
Altra forma di conduzione	-	-	-	-	-
TOTALE	43	51	71	612	777
ZONE ALTIMETRICHE					
Montagna	-	-	-	-	-
Collina	7	16	12	170	205
Pianura	36	35	59	442	572
TOTALE	43	51	71	612	777

Tavola 2.64 - Componenti la famiglia del conduttore per numero di componenti, classe di superficie agricola utilizzata (SAU) , classe di giornate di lavoro aziendale e sesso

CLASSI DI SAU CLASSI DI GIORNATE DI LAVORO AZIENDALE	NUMERO DI COMPONENTI							Totale
	1	2	3	4	5	6 ED OLTRE		
						Famiglie	Componenti	
TOTALE								
CLASSI DI SAU (in ettari)								
Senza superficie	54	142	171	304	75	2	16	762
Meno di 1 ettaro	2.985	9.934	10.719	13.060	6.690	345	2.206	45.594
1 -- 2	1.733	5.928	6.435	7.524	4.380	270	1.719	27.719
2 -- 3	771	2.858	2.988	3.516	2.515	191	1.244	13.892
3 -- 5	508	2.240	2.664	3.576	2.120	209	1.389	12.497
5 -- 10	376	1.704	2.295	3.136	2.150	224	1.431	11.092
10 -- 20	163	722	1.005	1.668	1.225	150	997	5.780
20 -- 30	63	200	243	372	335	44	284	1.497
30 -- 50	33	84	180	268	210	23	170	945
50 -- 100	15	46	87	112	125	15	108	493
100 ed oltre	8	10	12	32	25	3	23	110
TOTALE	6.709	23.868	26.799	33.568	19.850	1.476	9.587	120.381
CLASSI DI GIORNATE DI LAVORO AZIENDALE								
Meno di 50	5.234	18.794	21.700	28.207	16.766	675	7.773	98.474
50 -- 100	556	2.038	1.875	1.755	1.009	160	479	7.712
100 -- 200	477	1.606	1.486	1.511	801	195	461	6.342
200 -- 300	199	680	731	778	425	142	295	3.108
300 -- 500	243	750	1.007	1.317	849	304	579	4.745
500 -- 1000	-	-	-	-	-	-	-	-
1000 -- 2500	-	-	-	-	-	-	-	-
2500 ed oltre	-	-	-	-	-	-	-	-
TOTALE	6.709	23.868	26.799	33.568	19.850	1.476	9.587	120.381
MASCHI								
CLASSI DI SAU (in ettari)								
Senza superficie	32	71	84	164	39	2	9	399
Meno di 1 ettaro	1.574	4.961	5.646	6.847	3.406	345	1.122	23.556
1 -- 2	876	3.007	3.419	4.034	2.241	270	871	14.448
2 -- 3	432	1.426	1.605	1.888	1.307	191	628	7.286
3 -- 5	321	1.145	1.483	1.882	1.069	209	704	6.604
5 -- 10	260	891	1.268	1.669	1.119	224	765	5.972
10 -- 20	127	378	570	932	658	150	518	3.183
20 -- 30	41	110	140	200	176	44	144	811
30 -- 50	23	50	105	148	106	23	97	529
50 -- 100	8	25	49	64	67	15	57	270
100 ed oltre	5	5	8	16	12	3	14	60
TOTALE	3.699	12.069	14.377	17.844	10.200	1.476	4.929	63.118
CLASSI DI GIORNATE DI LAVORO AZIENDALE								
Meno di 50	2.513	8.280	10.587	14.067	8.067	675	3.665	47.179
50 -- 100	404	1.466	1.356	1.199	698	160	311	5.434
100 -- 200	378	1.147	1.071	985	478	195	294	4.353
200 -- 300	186	553	557	564	299	142	196	2.355
300 -- 500	218	623	806	1.029	658	304	463	3.797
500 -- 1000	-	-	-	-	-	-	-	-
1000 -- 2500	-	-	-	-	-	-	-	-
2500 ed oltre	-	-	-	-	-	-	-	-
TOTALE	3.699	12.069	14.377	17.844	10.200	1.476	4.929	63.118

Tavola 2.64 segue - Componenti la famiglia del conduttore per numero di componenti , classe di superficie agricola utilizzata (SAU), classe di giornate di lavoro aziendale e sesso

CLASSI DI SAU CLASSI DI GIORNATE DI LAVORO AZIENDALE	NUMERO DI COMPONENTI							Totale
	1	2	3	4	5	6 ED OLTRE		
						Famiglie	Componenti	
FEMMINE								
CLASSI DI SAU (in ettari)								
Senza superficie	22	71	87	140	36	2	7	363
Meno di 1 ettaro	1.411	4.973	5.073	6.213	3.284	345	1.084	22.038
1 -- 2	857	2.921	3.016	3.490	2.139	270	848	13.271
2 -- 3	339	1.432	1.383	1.628	1.208	191	616	6.606
3 -- 5	187	1.095	1.181	1.694	1.051	209	685	5.893
5 -- 10	116	813	1.027	1.467	1.031	224	666	5.120
10 -- 20	36	344	435	736	567	150	479	2.597
20 -- 30	22	90	103	172	159	44	140	686
30 -- 50	10	34	75	120	104	23	73	416
50 -- 100	7	21	38	48	58	15	51	223
100 ed oltre	3	5	4	16	13	3	9	50
TOTALE	3.010	11.799	12.422	15.724	9.650	1.476	4.658	57.263
CLASSI DI GIORNATE DI LAVORO AZIENDALE								
Meno di 50	2.721	10.514	11.113	14.140	8.699	675	4.108	51.295
50 -- 100	152	572	519	556	311	160	168	2.278
100 -- 200	99	459	415	526	323	195	167	1.989
200 -- 300	13	127	174	214	126	142	99	753
300 -- 500	25	127	201	288	191	304	116	948
500 -- 1000	-	-	-	-	-	-	-	-
1000 -- 2500	-	-	-	-	-	-	-	-
2500 ed oltre	-	-	-	-	-	-	-	-
TOTALE	3.010	11.799	12.422	15.724	9.650	1.476	4.658	57.263

Tavola 2.65 - Componenti la famiglia del conduttore per numero di componenti, forma di conduzione, zona altimetrica e sesso

FORME DI CONDUZIONE ZONE ALTIMETRICHE	NUMERO DI COMPONENTI							Totale
	1	2	3	4	5	6 ED OLTRE		
						Famiglie	Componenti	
TOTALE								
FORME DI CONDUZIONE								
Conduzione diretta del coltivatore	4.963	19.926	23.091	29.016	17.595	1.363	8.870	103.461
Con solo manodopera familiare	4.864	19.622	22.683	28.368	17.150	1.334	8.682	101.369
Con manodopera familiare prevalente	63	202	336	548	390	26	166	1.705
Con manodopera extrafamiliare prevalente	36	102	72	100	55	3	22	387
Conduzione con salariati	1.742	3.938	3.702	4.544	2.255	113	717	16.898
Conduzione a colonia parziaria appoderata	4	4	6	8	-	-	-	22
TOTALE	6.709	23.868	26.799	33.568	19.850	1.476	9.587	120.381
ZONE ALTIMETRICHE								
Montagna	-	-	-	-	-	-	-	-
Collina	563	2.088	2.154	2.660	1.520	127	851	9.836
Pianura	6.146	21.780	24.645	30.908	18.330	1.349	8.736	110.545
TOTALE	6.709	23.868	26.799	33.568	19.850	1.476	9.587	120.381
MASCHI								
FORME DI CONDUZIONE								
Conduzione diretta del coltivatore	2.967	10.158	12.477	15.488	9.057	1.363	4.555	54.702
Con solo manodopera familiare	2.900	9.997	12.259	15.138	8.830	1.334	4.453	53.577
Con manodopera familiare prevalente	45	111	182	294	209	26	92	933
Con manodopera extrafamiliare prevalente	22	50	36	56	18	3	10	192
Conduzione con salariati	728	1.908	1.896	2.351	1.143	113	374	8.400
Conduzione a colonia parziaria appoderata	4	3	4	5	-	-	-	16
TOTALE	3.699	12.069	14.377	17.844	10.200	1.476	4.929	63.118
ZONE ALTIMETRICHE								
Montagna	-	-	-	-	-	-	-	-
Collina	349	1.071	1.202	1.424	777	127	448	5.271
Pianura	3.350	10.998	13.175	16.420	9.423	1.349	4.481	57.847
TOTALE	3.699	12.069	14.377	17.844	10.200	1.476	4.929	63.118
FEMMINE								
FORME DI CONDUZIONE								
Conduzione diretta del coltivatore	1.996	9.768	10.614	13.528	8.538	1.363	4.315	48.759
Con solo manodopera familiare	1.964	9.625	10.424	13.230	8.320	1.334	4.229	47.792
Con manodopera familiare prevalente	18	91	154	254	181	26	74	772
Con manodopera extrafamiliare prevalente	14	52	36	44	37	3	12	195
Conduzione con salariati	1.014	2.030	1.806	2.193	1.112	113	343	8.498
Conduzione a colonia parziaria appoderata	-	1	2	3	-	-	-	6
TOTALE	3.010	11.799	12.422	15.724	9.650	1.476	4.658	57.263
ZONE ALTIMETRICHE								
Montagna	-	-	-	-	-	-	-	-
Collina	214	1.017	952	1.236	743	127	403	4.565
Pianura	2.796	10.782	11.470	14.488	8.907	1.349	4.255	52.698
TOTALE	3.010	11.799	12.422	15.724	9.650	1.476	4.658	57.263

Tavola 2.66 - Componenti la famiglia e parenti del conduttore con attività lavorativa esercitata esclusivamente o prevalentemente presso l'azienda o fuori l'azienda per settore di attività economica, classe di superficie agricola utilizzata (SAU) e forma di conduzione

CLASSI DI SAU FORME DI CONDUZIONE	Esclusivamente presso l'azienda	PREVALENTEMENTE PRESSO L'AZIENDA					Totale
		In agricoltura	Nell'industria	Nel commercio, pubblici esercizi e alberghi	Nei servizi (esclusa la Pubblica Ammin.)	Nella Pubblica Ammin.	
CONDUTTORE							
CLASSI DI SAU (in ettari)							
Senza superficie	146	-	-	-	1	-	1
Meno di 1 ettaro	11.285	5	7	7	10	-	29
1 -- 2	7.284	9	7	7	9	1	33
2 -- 3	3.668	18	5	6	8	2	39
3 -- 5	3.279	24	7	5	7	-	43
5 -- 10	2.947	31	4	7	14	2	58
10 -- 20	1.447	35	4	5	9	1	54
20 -- 30	386	2	1	-	4	1	8
30 -- 50	227	2	2	1	3	1	9
50 -- 100	106	4	-	-	3	-	7
100 ed oltre	25	-	-	1	-	-	1
TOTALE	30.800	130	37	39	68	8	282
FORME DI CONDUZIONE							
Conduzione diretta del coltivatore	26.054	127	35	37	65	7	271
Con solo manodopera familiare	25.500	118	33	33	62	7	253
Con manodopera familiare prevalente	445	7	2	2	3	-	14
Con manodopera extrafamiliare prevalente	109	2	-	2	-	-	4
Conduzione con salariati	4.741	3	2	2	3	1	11
Conduzione a colonia parziaria appoderata	5	-	-	-	-	-	-
TOTALE	30.800	130	37	39	68	8	282
CONIUGE							
CLASSI DI SAU (in ettari)							
Senza superficie	114	-	-	-	-	-	-
Meno di 1 ettaro	8.549	1	-	-	2	-	3
1 -- 2	5.129	-	1	1	2	-	4
2 -- 3	2.531	-	-	1	2	1	4
3 -- 5	2.200	2	4	1	3	-	10
5 -- 10	1.959	3	2	-	3	1	9
10 -- 20	968	-	-	2	-	-	2
20 -- 30	244	1	-	-	-	-	1
30 -- 50	152	-	-	-	-	-	-
50 -- 100	73	-	-	-	1	-	1
100 ed oltre	15	-	-	-	-	-	-
TOTALE	21.934	7	7	5	13	2	34
FORME DI CONDUZIONE							
Conduzione diretta del coltivatore	19.166	7	7	5	12	2	33
Con solo manodopera familiare	18.798	7	7	4	11	2	31
Con manodopera familiare prevalente	299	-	-	1	1	-	2
Con manodopera extrafamiliare prevalente	69	-	-	-	-	-	-
Conduzione con salariati	2.768	-	-	-	1	-	1
Conduzione a colonia parziaria appoderata	-	-	-	-	-	-	-
TOTALE	21.934	7	7	5	13	2	34

Tavola 2.66 segue - Componenti la famiglia e parenti del conduttore con attività lavorativa esercitata esclusivamente o prevalentemente presso l'azienda o fuori l'azienda per settore di attività economica, classe di superficie agricola utilizzata (SAU) e forma di conduzione

CLASSI DI SAU FORME DI CONDUZIONE	Esclusivamente presso l'azienda	PREVALENTEMENTE PRESSO L'AZIENDA					Totale
		In agricoltura	Nell'industria	Nel commercio, pubblici esercizi e alberghi	Nei servizi (esclusa la Pubblica Ammin.)	Nella Pubblica Ammin.	
ALTRI FAMILIARI CHE LAVORANO IN AZIENDA							
CLASSI DI SAU (in ettari)							
Senza superficie	5	-	-	-	-	-	-
Meno di 1 ettaro	1.047	1	1	1	-	-	3
1 -- 2	801	4	-	1	4	1	10
2 -- 3	559	2	1	1	-	-	4
3 -- 5	701	5	3	3	2	1	14
5 -- 10	929	5	2	1	5	-	13
10 -- 20	730	6	2	1	6	-	15
20 -- 30	203	1	-	-	2	-	3
30 -- 50	150	1	-	2	1	-	4
50 -- 100	84	-	-	-	-	-	-
100 ed oltre	23	-	-	-	-	-	-
TOTALE	5.232	25	9	10	20	2	66
FORME DI CONDUZIONE							
Conduzione diretta del coltivatore	4.977	24	9	9	20	2	64
Con solo manodopera familiare	4.704	19	9	9	20	2	59
Con manodopera familiare prevalente	255	5	-	-	-	-	5
Con manodopera extrafamiliare prevalente	18	-	-	-	-	-	-
Conduzione con salariati	254	1	-	1	-	-	2
Conduzione a colonia parziaria appoderata	1	-	-	-	-	-	-
TOTALE	5.232	25	9	10	20	2	66
PARENTI							
CLASSI DI SAU (in ettari)							
Senza superficie	9	-	-	-	-	-	-
Meno di 1 ettaro	384	-	-	-	-	-	-
1 -- 2	278	-	-	-	-	-	-
2 -- 3	187	-	-	1	-	-	1
3 -- 5	159	1	-	-	-	-	1
5 -- 10	250	2	1	-	2	-	5
10 -- 20	185	4	1	1	2	-	8
20 -- 30	86	-	-	-	-	-	-
30 -- 50	61	-	-	-	3	-	3
50 -- 100	41	-	-	-	-	-	-
100 ed oltre	15	-	-	-	-	-	-
TOTALE	1.655	7	2	2	7	-	18
FORME DI CONDUZIONE							
Conduzione diretta del coltivatore	1.570	7	2	2	6	-	17
Con solo manodopera familiare	1.443	7	2	2	5	-	16
Con manodopera familiare prevalente	113	-	-	-	1	-	1
Con manodopera extrafamiliare prevalente	14	-	-	-	-	-	-
Conduzione con salariati	85	-	-	-	1	-	1
Conduzione a colonia parziaria appoderata	-	-	-	-	-	-	-
TOTALE	1.655	7	2	2	7	-	18

Tavola 2.66 segue - Componenti la famiglia e parenti del conduttore con attività lavorativa esercitata esclusivamente o prevalentemente presso l'azienda o fuori l'azienda per settore di attività economica, classe di superficie agricola utilizzata (SAU) e forma di conduzione

CLASSI DI SAU FORME DI CONDUZIONE	PREVALENTEMENTE FUORI L'AZIENDA					Totale
	In agricoltura	Nell'industria	Nel commercio, pubblici esercizi e alberghi	Nei servizi (esclusa la Pubblica Ammin.)	Nella Pubblica Ammin.	
CONDUTTORE						
CLASSI DI SAU (in ettari)						
Senza superficie	4	52	32	34	6	128
Meno di 1 ettaro	255	2.320	1.028	1.232	324	5.159
1 -- 2	168	1.135	476	633	140	2.552
2 -- 3	117	413	195	268	69	1.062
3 -- 5	109	260	159	149	44	721
5 -- 10	88	126	97	87	28	426
10 -- 20	40	37	33	47	13	170
20 -- 30	14	9	12	16	3	54
30 -- 50	6	6	6	10	3	31
50 -- 100	7	3	4	5	3	22
100 ed oltre	4	-	2	1	-	7
TOTALE	812	4.361	2.044	2.482	633	10.332
FORME DI CONDUZIONE						
Conduzione diretta del coltivatore	756	3.654	1.599	1.912	513	8.434
Con solo manodopera familiare	746	3.616	1.580	1.888	509	8.339
Con manodopera familiare prevalente	5	29	8	13	3	58
Con manodopera extrafamiliare prevalente	5	9	11	11	1	37
Conduzione con salariati	56	705	444	569	119	1.893
Conduzione a colonia parziaria appoderata	-	2	1	1	1	5
TOTALE	812	4.361	2.044	2.482	633	10.332
CONIUGE						
CLASSI DI SAU (in ettari)						
Senza superficie	1	19	20	14	5	59
Meno di 1 ettaro	85	732	493	548	220	2.078
1 -- 2	67	485	273	289	99	1.213
2 -- 3	34	224	121	152	62	593
3 -- 5	39	190	118	118	58	523
5 -- 10	37	147	107	126	46	463
10 -- 20	17	45	49	75	43	229
20 -- 30	4	11	20	9	15	59
30 -- 50	3	5	13	11	7	39
50 -- 100	1	5	5	4	7	22
100 ed oltre	-	1	1	1	1	4
TOTALE	288	1.864	1.220	1.347	563	5.282
FORME DI CONDUZIONE						
Conduzione diretta del coltivatore	267	1.549	988	1.088	475	4.367
Con solo manodopera familiare	260	1.525	962	1.069	461	4.277
Con manodopera familiare prevalente	5	17	17	15	7	61
Con manodopera extrafamiliare prevalente	2	7	9	4	7	29
Conduzione con salariati	21	315	232	259	87	914
Conduzione a colonia parziaria appoderata	-	-	-	-	1	1
TOTALE	288	1.864	1.220	1.347	563	5.282

Tavola 2.66 segue - Componenti la famiglia e parenti del conduttore con attività lavorativa esercitata esclusivamente o prevalentemente presso l'azienda o fuori l'azienda per settore di attività economica, classe di superficie agricola utilizzata (SAU) e forma di conduzione

CLASSI DI SAU FORME DI CONDUZIONE	PREVALENTEMENTE FUORI L'AZIENDA					Totale
	In agricoltura	Nell'industria	Nel commercio, pubblici esercizi e alberghi	Nei servizi (esclusa la Pubblica Ammin.)	Nella Pubblica Ammin.	
ALTRI FAMILIARI CHE LAVORANO IN AZIENDA						
CLASSI DI SAU (in ettari)						
Senza superficie	1	9	4	1	-	15
Meno di 1 ettaro	67	777	237	268	74	1.423
1 -- 2	41	695	184	224	50	1.194
2 -- 3	20	397	131	137	38	723
3 -- 5	47	388	123	161	48	767
5 -- 10	63	248	99	129	48	587
10 -- 20	32	64	36	60	10	202
20 -- 30	8	17	10	8	6	49
30 -- 50	1	6	11	2	3	23
50 -- 100	3	3	3	2	-	11
100 ed oltre	1	3	2	-	-	6
TOTALE	284	2.607	840	992	277	5.000
FORME DI CONDUZIONE						
Conduzione diretta del coltivatore	276	2.471	778	923	256	4.704
Con solo manodopera familiare	265	2.432	760	901	252	4.610
Con manodopera familiare prevalente	9	37	16	19	3	84
Con manodopera extrafamiliare prevalente	2	2	2	3	1	10
Conduzione con salariati	8	135	62	68	21	294
Conduzione a colonia parziaria appoderata	-	1	-	1	-	2
TOTALE	284	2.607	840	992	277	5.000
PARENTI						
CLASSI DI SAU (in ettari)						
Senza superficie	1	6	1	-	2	10
Meno di 1 ettaro	32	247	85	106	27	497
1 -- 2	36	218	72	82	32	440
2 -- 3	30	137	31	47	24	269
3 -- 5	25	137	31	44	25	262
5 -- 10	33	86	38	46	23	226
10 -- 20	27	26	13	18	13	97
20 -- 30	5	6	4	3	6	24
30 -- 50	2	1	1	4	2	10
50 -- 100	-	3	-	1	1	5
100 ed oltre	-	1	-	-	-	1
TOTALE	191	868	276	351	155	1.841
FORME DI CONDUZIONE						
Conduzione diretta del coltivatore	181	828	265	336	151	1.761
Con solo manodopera familiare	172	815	259	327	149	1.722
Con manodopera familiare prevalente	9	12	4	7	1	33
Con manodopera extrafamiliare prevalente	-	1	2	2	1	6
Conduzione con salariati	10	40	11	15	4	80
Conduzione a colonia parziaria appoderata	-	-	-	-	-	-
TOTALE	191	868	276	351	155	1.841

Tavola 2.67 - Capi azienda per classe di superficie totale, titolo di studio e sesso

CLASSI DI SUPERFICIE TOTALE TITOLI DI STUDIO	CAPI AZIENDA				
	Conduttore	Coniuge	Familiare	Parente	Altra persona
TOTALE					
CLASSI DI SUPERFICIE TOTALE					
Meno di 1 ettaro	13.132	148	161	66	33
1 -- 2	10.174	167	164	52	44
2 -- 3	5.370	95	82	26	32
3 -- 5	4.666	62	74	18	31
5 -- 10	3.830	63	54	16	36
10 -- 20	1.889	15	34	4	33
20 -- 30	512	2	2	2	17
30 -- 50	317	1	4	-	16
50 -- 100	162	1	-	1	18
100 ed oltre	47	-	1	-	9
TOTALE	40.099	554	576	185	269
TITOLI DI STUDIO					
Conseguito in scuole ad indirizzo agrario	864	5	28	8	36
<i>Laurea o diploma universitario</i>	108	1	2	1	13
<i>Diploma di scuola media superiore</i>	756	4	26	7	23
Conseguito in altri tipi di scuole	37.030	527	541	173	229
<i>Laurea o diploma universitario</i>	515	7	15	2	26
<i>Diploma di scuola media superiore</i>	3.548	37	73	17	84
<i>Licenza di scuola media inferiore</i>	8.747	122	282	86	51
<i>Licenza di scuola elementare</i>	24.220	361	171	68	68
Capi azienda privi di titolo di studio	2.205	22	7	4	4
TOTALE	40.099	554	576	185	269
Capi azienda che frequentano o hanno frequentato corsi professionali	3.121	38	54	20	36
MASCHI					
CLASSI DI SUPERFICIE TOTALE					
Meno di 1 ettaro	9.984	106	133	58	33
1 -- 2	7.523	126	146	45	43
2 -- 3	3.978	70	71	24	31
3 -- 5	3.595	46	61	17	31
5 -- 10	3.129	51	49	15	30
10 -- 20	1.664	11	29	4	33
20 -- 30	458	1	1	1	17
30 -- 50	282	1	4	-	15
50 -- 100	137	1	-	1	18
100 ed oltre	36	-	1	-	8
TOTALE	30.786	413	495	165	259
TITOLI DI STUDIO					
Conseguito in scuole ad indirizzo agrario	785	4	25	8	33
<i>Laurea o diploma universitario</i>	91	1	2	1	12
<i>Diploma di scuola media superiore</i>	694	3	23	7	21
Conseguito in altri tipi di scuole	28.606	400	466	155	222
<i>Laurea o diploma universitario</i>	404	6	11	2	26
<i>Diploma di scuola media superiore</i>	2.760	32	60	14	78
<i>Licenza di scuola media inferiore</i>	7.247	98	252	81	50
<i>Licenza di scuola elementare</i>	18.195	264	143	58	68
Capi azienda privi di titolo di studio	1.395	9	4	2	4
TOTALE	30.786	413	495	165	259
Capi azienda che frequentano o hanno frequentato corsi professionali	2.816	35	49	17	34

Tavola 2.67 segue - Capi azienda per classe di superficie totale, titolo di studio e sesso

CLASSI DI SUPERFICIE TOTALE TITOLI DI STUDIO	CAPI AZIENDA				
	Conduttore	Coniuge	Familiare	Parente	Altra persona
FEMMINE					
CLASSI DI SUPERFICIE TOTALE					
Meno di 1 ettaro	3.148	42	28	8	-
1 -- 2	2.651	41	18	7	1
2 -- 3	1.392	25	11	2	1
3 -- 5	1.071	16	13	1	-
5 -- 10	701	12	5	1	6
10 -- 20	225	4	5	-	-
20 -- 30	54	1	1	1	-
30 -- 50	35	-	-	-	1
50 -- 100	25	-	-	-	-
100 ed oltre	11	-	-	-	1
TOTALE	9.313	141	81	20	10
TITOLI DI STUDIO					
Conseguito in scuole ad indirizzo agrario	79	1	3	-	3
<i>Laurea o diploma universitario</i>	17	-	-	-	1
<i>Diploma di scuola media superiore</i>	62	1	3	-	2
Conseguito in altri tipi di scuole	8.424	127	75	18	7
<i>Laurea o diploma universitario</i>	111	1	4	-	-
<i>Diploma di scuola media superiore</i>	788	5	13	3	6
<i>Licenza di scuola media inferiore</i>	1.500	24	30	5	1
<i>Licenza di scuola elementare</i>	6.025	97	28	10	-
<i>Capi azienda privi di titolo di studio</i>	810	13	3	2	-
TOTALE	9.313	141	81	20	10
Capi azienda che frequentano o hanno frequentato corsi professionali	305	3	5	3	2

Tavola 2.68 - Giornate di lavoro dei capi azienda per classe di superficie totale, titolo di studio e sesso

CLASSI DI SUPERFICIE TOTALE TITOLI DI STUDIO	CAPI AZIENDA				
	Conduttore	Coniuge	Familiare	Parente	Altra persona
TOTALE					
CLASSI DI SUPERFICIE TOTALE					
Meno di 1 ettaro	330.951	5.798	4.290	1.592	1.475
1 -- 2	404.743	6.795	6.283	1.631	2.243
2 -- 3	336.904	4.893	3.544	927	1.647
3 -- 5	463.542	5.253	6.086	961	1.695
5 -- 10	573.655	5.942	6.586	2.250	2.596
10 -- 20	372.987	1.212	4.711	720	1.601
20 -- 30	106.440	495	500	345	1.374
30 -- 50	61.830	365	619	-	1.691
50 -- 100	31.748	300	-	300	2.697
100 ed oltre	8.909	-	360	-	2.028
TOTALE	2.691.709	31.053	32.979	8.726	19.047
TITOLI DI STUDIO					
Conseguito in scuole ad indirizzo agrario	128.121	353	3.007	868	5.188
<i>Laurea o diploma universitario</i>	9.451	210	294	10	1.822
<i>Diploma di scuola media superiore</i>	118.670	143	2.713	858	3.366
Conseguito in altri tipi di scuole	2.479.728	30.153	29.709	7.752	13.529
<i>Laurea o diploma universitario</i>	19.853	70	430	41	1.122
<i>Diploma di scuola media superiore</i>	221.563	1.362	3.066	574	5.549
<i>Licenza di scuola media inferiore</i>	716.665	6.315	15.963	4.105	4.606
<i>Licenza di scuola elementare</i>	1.521.647	22.406	10.250	3.032	2.252
Capi azienda privi di titolo di studio	83.860	547	263	106	330
TOTALE	2.691.709	31.053	32.979	8.726	19.047
MASCHI					
CLASSI DI SUPERFICIE TOTALE					
Meno di 1 ettaro	279.757	4.343	3.813	1.267	1.475
1 -- 2	331.244	5.295	5.184	1.477	2.043
2 -- 3	282.048	3.603	3.125	849	1.417
3 -- 5	395.627	4.054	4.764	861	1.695
5 -- 10	523.118	4.548	6.465	2.140	1.742
10 -- 20	349.315	1.137	4.521	720	1.601
20 -- 30	101.422	365	200	330	1.374
30 -- 50	59.243	365	619	-	1.676
50 -- 100	29.804	300	-	300	2.697
100 ed oltre	7.649	-	360	-	1.716
TOTALE	2.359.227	24.010	29.051	7.944	17.436
TITOLI DI STUDIO					
Conseguito in scuole ad indirizzo agrario	122.252	293	2.597	868	4.486
<i>Laurea o diploma universitario</i>	8.917	210	294	10	1.592
<i>Diploma di scuola media superiore</i>	113.335	83	2.303	858	2.894
Conseguito in altri tipi di scuole	2.167.313	23.440	26.416	7.028	12.620
<i>Laurea o diploma universitario</i>	15.164	65	329	41	1.122
<i>Diploma di scuola media superiore</i>	188.186	896	2.491	354	4.740
<i>Licenza di scuola media inferiore</i>	633.755	5.397	14.185	3.975	4.506
<i>Licenza di scuola elementare</i>	1.330.208	17.082	9.411	2.658	2.252
Capi azienda privi di titolo di studio	69.662	277	38	48	330
TOTALE	2.359.227	24.010	29.051	7.944	17.436

Tavola 2.68 segue - Giornate di lavoro dei capi azienda per classe di superficie totale, titolo di studio e sesso

CLASSI DI SUPERFICIE TOTALE TITOLI DI STUDIO	CAPI AZIENDA				
	Conduttore	Coniuge	Familiare	Parente	Altra persona
FEMMINE					
CLASSI DI SUPERFICIE TOTALE					
Meno di 1 ettaro	51.194	1.455	477	325	-
1 -- 2	73.499	1.500	1.099	154	200
2 -- 3	54.856	1.290	419	78	230
3 -- 5	67.915	1.199	1.322	100	-
5 -- 10	50.537	1.394	121	110	854
10 -- 20	23.672	75	190	-	-
20 -- 30	5.018	130	300	15	-
30 -- 50	2.587	-	-	-	15
50 -- 100	1.944	-	-	-	-
100 ed oltre	1.260	-	-	-	312
TOTALE	332.482	7.043	3.928	782	1.611
TITOLI DI STUDIO					
Conseguito in scuole ad indirizzo agrario	5.869	60	410	-	702
<i>Laurea o diploma universitario</i>	534	-	-	-	230
<i>Diploma di scuola media superiore</i>	5.335	60	410	-	472
Conseguito in altri tipi di scuole	312.415	6.713	3.293	724	909
<i>Laurea o diploma universitario</i>	4.689	5	101	-	-
<i>Diploma di scuola media superiore</i>	33.377	466	575	220	809
<i>Licenza di scuola media inferiore</i>	82.910	918	1.778	130	100
<i>Licenza di scuola elementare</i>	191.439	5.324	839	374	-
Capi azienda privi di titolo di studio	14.198	270	225	58	-
TOTALE	332.482	7.043	3.928	782	1.611

Tavola 2.69 - Capi azienda per classe di età (in anni compiuti), classe di giornate di lavoro e sesso

CLASSI DI ETÀ' CLASSI DI GIORNATE DI LAVORO	CAPI AZIENDA				
	Conduttore	Coniuge	Familiare	Parente	Altra persona
TOTALE					
CLASSI DI ETÀ'					
Meno di 20	23	-	2	4	1
20 -- 24	115	-	7	2	1
25 -- 29	392	-	28	2	4
30 -- 34	967	4	53	7	6
35 -- 39	1.735	20	85	21	53
40 -- 44	2.420	37	99	32	52
45 -- 49	3.144	40	105	24	48
50 -- 54	4.341	91	86	23	38
55 -- 59	4.453	91	38	26	21
60 -- 64	5.269	97	30	16	26
65 ed oltre	17.240	174	43	28	19
TOTALE	40.099	554	576	185	269
CLASSI DI GIORNATE DI LAVORO					
Meno di 10	10.605	110	117	34	19
10 -- 20	7.602	89	124	41	169
20 -- 30	3.351	68	60	24	3
30 -- 50	4.365	88	75	39	-
50 -- 100	4.733	91	91	19	6
100 -- 200	4.019	66	56	17	16
200 -- 250	1.316	14	16	2	17
250 -- 300	867	4	10	3	21
300 ed oltre	3.241	24	27	6	18
TOTALE	40.099	554	576	185	269
MASCHI					
CLASSI DI ETÀ'					
Meno di 20	18	-	2	4	1
20 -- 24	96	-	6	2	1
25 -- 29	332	-	26	2	3
30 -- 34	811	3	42	7	3
35 -- 39	1.399	13	78	18	53
40 -- 44	1.912	25	85	29	52
45 -- 49	2.487	32	94	23	48
50 -- 54	3.441	68	78	19	37
55 -- 59	3.567	72	30	21	19
60 -- 64	4.158	73	25	15	26
65 ed oltre	12.565	127	29	25	16
TOTALE	30.786	413	495	165	259
CLASSI DI GIORNATE DI LAVORO					
Meno di 10	6.652	67	92	31	17
10 -- 20	5.382	61	109	37	168
20 -- 30	2.714	54	49	22	3
30 -- 50	3.670	74	67	33	-
50 -- 100	4.068	71	84	17	6
100 -- 200	3.378	55	46	14	15
200 -- 250	1.164	13	15	2	14
250 -- 300	781	3	9	3	19
300 ed oltre	2.977	15	24	6	17
TOTALE	30.786	413	495	165	259

Tavola 2.69 segue - Capi azienda per classe di età (in anni compiuti), classe di giornate di lavoro e sesso

CLASSI DI ETÀ' CLASSI DI GIORNATE DI LAVORO	CAPI AZIENDA				
	Conduttore	Coniuge	Familiare	Parente	Altra persona
FEMMINE					
CLASSI DI ETÀ'					
Meno di 20	5	-	-	-	-
20 -- 24	19	-	1	-	-
25 -- 29	60	-	2	-	1
30 -- 34	156	1	11	-	3
35 -- 39	336	7	7	3	-
40 -- 44	508	12	14	3	-
45 -- 49	657	8	11	1	-
50 -- 54	900	23	8	4	1
55 -- 59	886	19	8	5	2
60 -- 64	1.111	24	5	1	-
65 ed oltre	4.675	47	14	3	3
TOTALE	9.313	141	81	20	10
CLASSI DI GIORNATE DI LAVORO					
Meno di 10	3.953	43	25	3	2
10 -- 20	2.220	28	15	4	1
20 -- 30	637	14	11	2	-
30 -- 50	695	14	8	6	-
50 -- 100	665	20	7	2	-
100 -- 200	641	11	10	3	1
200 -- 250	152	1	1	-	3
250 -- 300	86	1	1	-	2
300 ed oltre	264	9	3	-	1
TOTALE	9.313	141	81	20	10

Tavola 2.70 - Giornate di lavoro dei capi azienda per classe di età (in anni compiuti), classe di giornate di lavoro e sesso

CLASSI DI ETÀ' CLASSI DI GIORNATE DI LAVORO	CAPI AZIENDA				
	Conduttore	Coniuge	Familiare	Parente	Altra persona
TOTALE					
CLASSI DI ETÀ'					
Meno di 20	720	-	25	145	150
20 -- 24	14.891	-	1.141	23	250
25 -- 29	51.285	-	2.151	50	910
30 -- 34	120.858	105	3.490	810	1.185
35 -- 39	181.920	1.472	5.505	1.423	3.074
40 -- 44	213.359	2.620	5.446	1.045	2.564
45 -- 49	229.410	2.149	4.945	1.571	2.798
50 -- 54	292.587	5.111	5.192	1.015	2.605
55 -- 59	326.175	5.507	1.461	896	1.587
60 -- 64	386.346	5.292	1.392	822	1.438
65 ed oltre	874.158	8.797	2.231	926	2.486
TOTALE	2.691.709	31.053	32.979	8.726	19.047
CLASSI DI GIORNATE DI LAVORO					
Meno di 10	29.176	361	394	150	49
10 -- 20	83.954	1.023	1.426	458	1.710
20 -- 30	69.342	1.415	1.250	511	60
30 -- 50	144.963	2.892	2.485	1.327	-
50 -- 100	292.430	5.466	5.719	1.140	355
100 -- 200	516.023	8.011	7.156	1.950	2.160
200 -- 250	269.460	2.910	3.245	440	3.702
250 -- 300	227.075	1.000	2.574	760	5.505
300 ed oltre	1.059.286	7.975	8.730	1.990	5.506
TOTALE	2.691.709	31.053	32.979	8.726	19.047
MASCHI					
CLASSI DI ETÀ'					
Meno di 20	678	-	25	145	150
20 -- 24	13.157	-	1.131	23	250
25 -- 29	46.410	-	2.050	50	700
30 -- 34	106.715	45	2.612	810	628
35 -- 39	158.726	1.115	5.340	1.203	3.074
40 -- 44	177.735	1.465	4.483	990	2.564
45 -- 49	193.516	1.596	4.473	1.531	2.798
50 -- 54	247.849	3.783	5.023	737	2.293
55 -- 59	280.611	4.388	1.098	827	1.356
60 -- 64	347.379	4.050	1.331	794	1.438
65 ed oltre	786.451	7.568	1.485	834	2.185
TOTALE	2.359.227	24.010	29.051	7.944	17.436
CLASSI DI GIORNATE DI LAVORO					
Meno di 10	19.331	230	337	138	47
10 -- 20	60.362	718	1.271	408	1.695
20 -- 30	56.187	1.125	1.025	463	60
30 -- 50	122.165	2.452	2.205	1.135	-
50 -- 100	251.693	4.371	5.309	1.020	355
100 -- 200	432.982	6.689	5.770	1.590	2.060
200 -- 250	238.277	2.710	3.045	440	3.062
250 -- 300	204.395	750	2.324	760	4.963
300 ed oltre	973.835	4.965	7.765	1.990	5.194
TOTALE	2.359.227	24.010	29.051	7.944	17.436

Tavola 2.70 segue - Giornate di lavoro dei capi azienda per classe di età (in anni compiuti), classe di giornate di lavoro e sesso

CLASSI DI ETÀ' CLASSI DI GIORNATE DI LAVORO	CAPI AZIENDA				
	Conduttore	Coniuge	Familiare	Parente	Altra persona
FEMMINE					
CLASSI DI ETÀ'					
Meno di 20	42	-	-	-	-
20 -- 24	1.734	-	10	-	-
25 -- 29	4.875	-	101	-	210
30 -- 34	14.143	60	878	-	557
35 -- 39	23.194	357	165	220	-
40 -- 44	35.624	1.155	963	55	-
45 -- 49	35.894	553	472	40	-
50 -- 54	44.738	1.328	169	278	312
55 -- 59	45.564	1.119	363	69	231
60 -- 64	38.967	1.242	61	28	-
65 ed oltre	87.707	1.229	746	92	301
TOTALE	332.482	7.043	3.928	782	1.611
CLASSI DI GIORNATE DI LAVORO					
Meno di 10	9.845	131	57	12	2
10 -- 20	23.592	305	155	50	15
20 -- 30	13.155	290	225	48	-
30 -- 50	22.798	440	280	192	-
50 -- 100	40.737	1.095	410	120	-
100 -- 200	83.041	1.322	1.386	360	100
200 -- 250	31.183	200	200	-	640
250 -- 300	22.680	250	250	-	542
300 ed oltre	85.451	3.010	965	-	312
TOTALE	332.482	7.043	3.928	782	1.611

Tavola 2.71 - Aziende interessate al contoterzismo e relativo numero di giornate di lavoro secondo l'utilizzazione dei mezzi meccanici per classe di superficie totale e classe di superficie agricola utilizzata (SAU)

CLASSI DI SUPERFICIE TOTALE CLASSI DI SAU	AZIENDE CHE UTILIZZANO MEZZI MECCANICI						
	IN ALTRE AZIENDE AGRICOLE			IN AZIENDA E FORNITI DA			
	Totale	Di proprietà solo dell'azienda	In comproprietà	Totale	Altre aziende agricole	Organismi associativi	Imprese di esercizio e noleggio
AZIENDE							
CLASSI DI SUPERFICIE TOTALE (in ettari)							
Meno di 1 ettaro	42	23	19	9.656	2.396	241	7.078
1 -- 2	62	53	9	9.107	2.109	175	6.898
2 -- 3	61	44	17	4.868	1.063	96	3.759
3 -- 5	56	46	11	4.254	865	96	3.351
5 -- 10	108	93	16	3.436	578	87	2.809
10 -- 20	64	57	7	1.714	236	56	1.456
20 -- 30	18	14	4	477	48	20	416
30 -- 50	11	10	1	301	23	14	270
50 -- 100	7	7	-	141	19	4	127
100 ed oltre	1	1	-	47	4	2	42
TOTALE	430	348	84	34.001	7.341	791	26.206
CLASSI DI SAU (in ettari)							
Senza superficie	2	2	-	60	11	-	49
Meno di 1 ettaro	61	37	24	12.050	2.995	291	8.842
1 -- 2	73	60	13	8.723	1.997	165	6.640
2 -- 3	46	34	12	4.226	878	88	3.309
3 -- 5	61	51	12	3.600	704	84	2.854
5 -- 10	100	88	12	3.016	491	78	2.486
10 -- 20	54	48	6	1.517	193	52	1.304
20 -- 30	17	13	4	409	35	16	361
30 -- 50	8	7	1	257	20	12	233
50 -- 100	7	7	-	107	14	3	96
100 ed oltre	1	1	-	36	3	2	32
TOTALE	430	348	84	34.001	7.341	791	26.206
GIORNATE DI LAVORO EFFETTUATE							
CLASSI DI SUPERFICIE TOTALE (in ettari)							
Meno di 1 ettaro	1.603	1.303	300	17.048	4.426	1.292	11.330
1 -- 2	4.547	4.519	28	18.844	4.833	812	13.199
2 -- 3	3.484	3.124	360	11.953	2.765	424	8.764
3 -- 5	2.223	1.952	271	12.311	2.628	441	9.242
5 -- 10	7.545	7.233	312	13.208	2.290	444	10.474
10 -- 20	3.792	3.726	66	9.666	1.336	256	8.074
20 -- 30	643	615	28	4.348	575	183	3.590
30 -- 50	506	496	10	3.324	242	109	2.973
50 -- 100	1.100	1.100	-	2.746	430	54	2.262
100 ed oltre	150	150	-	1.418	120	23	1.275
TOTALE	25.593	24.218	1.375	94.866	19.645	4.038	71.183
CLASSI DI SAU (in ettari)							
Senza superficie	180	180	-	137	17	-	120
Meno di 1 ettaro	3.692	3.355	337	21.577	5.696	1.543	14.338
1 -- 2	4.063	3.816	247	18.858	4.769	727	13.362
2 -- 3	2.155	1.929	226	11.123	2.449	393	8.281
3 -- 5	2.929	2.725	204	11.080	2.315	395	8.370
5 -- 10	7.300	7.013	287	12.255	1.961	402	9.892
10 -- 20	3.140	3.104	36	9.203	1.276	246	7.681
20 -- 30	543	515	28	4.031	482	200	3.349
30 -- 50	341	331	10	3.106	248	60	2.798
50 -- 100	1.100	1.100	-	2.419	317	49	2.053
100 ed oltre	150	150	-	1.077	115	23	939
TOTALE	25.593	24.218	1.375	94.866	19.645	4.038	71.183

Tavola 2.72 - Aziende interessate al contoterzismo e relativo numero di giornate di lavoro secondo l'utilizzazione dei mezzi meccanici per forma di conduzione e zona altimetrica

FORME DI CONDUZIONE ZONE ALTIMETRICHE	AZIENDE CHE UTILIZZANO MEZZI MECCANICI						
	IN ALTRE AZIENDE AGRICOLE			IN AZIENDA E FORNITI DA			
	Totale	Di proprietà solo dell'azienda	In comproprietà	Totale	Altre aziende agricole	Organismi associativi	Imprese di esercizio e noleggio
AZIENDE							
FORME DI CONDUZIONE							
Conduzione diretta del coltivatore	420	341	81	27.702	5.497	610	21.881
<i>Con solo manodopera familiare</i>	399	324	77	27.278	5.362	594	21.597
<i>Con manodopera familiare prevalente</i>	16	12	4	328	104	12	218
<i>Con manodopera extrafamiliare prevalente</i>	5	5	-	96	31	4	66
Conduzione con salariati	10	7	3	6.289	1.841	181	4.318
Conduzione a colonia parziaria appoderata	-	-	-	10	3	-	7
Altra forma di conduzione	-	-	-	-	-	-	-
TOTALE	430	348	84	34.001	7.341	791	26.206
ZONE ALTIMETRICHE							
Montagna	-	-	-	-	-	-	-
Collina	45	23	22	1.592	564	33	1.077
Pianura	385	325	62	32.409	6.777	758	25.129
TOTALE	430	348	84	34.001	7.341	791	26.206
GIORNATE DI LAVORO EFFETTUATE							
FORME DI CONDUZIONE							
Conduzione diretta del coltivatore	24.606	23.235	1.371	75.808	14.638	3.235	57.935
<i>Con solo manodopera familiare</i>	23.259	21.933	1.326	72.722	14.011	3.129	55.582
<i>Con manodopera familiare prevalente</i>	402	357	45	1.873	489	64	1.320
<i>Con manodopera extrafamiliare prevalente</i>	945	945	-	1.213	138	42	1.033
Conduzione con salariati	987	983	4	19.012	5.000	803	13.209
Conduzione a colonia parziaria appoderata	-	-	-	46	7	-	39
Altra forma di conduzione	-	-	-	-	-	-	-
TOTALE	25.593	24.218	1.375	94.866	19.645	4.038	71.183
ZONE ALTIMETRICHE							
Montagna	-	-	-	-	-	-	-
Collina	1.478	1.210	268	5.605	2.121	158	3.326
Pianura	24.115	23.008	1.107	89.261	17.524	3.880	67.857
TOTALE	25.593	24.218	1.375	94.866	19.645	4.038	71.183

Tavola 2.73 - Aziende che utilizzano mezzi meccanici in altre aziende agricole e relative giornate di lavoro, per classe di giornate di lavoro effettuate in altre aziende, classe di superficie agricola utilizzata (SAU) e classe di giornate di lavoro aziendale

CLASSI DI SAU	CLASSI DI GIORNATE DI LAVORO EFFETTUATE IN ALTRE AZIENDE								Totale
CLASSI DI GIORNATE DI LAVORO AZIENDALE	1 -- 2	3 -- 4	5 -- 9	10 -- 14	15 -- 19	20 -- 29	30 -- 49	50 ed oltre	
AZIENDE									
CLASSI DI SAU (in ettari)									
Senza superficie	-	-	-	-	-	1	-	1	2
Meno di 1 ettaro	22	3	4	8	1	-	2	21	61
1 -- 2	18	6	7	8	3	5	-	26	73
2 -- 3	6	4	7	3	3	1	5	17	46
3 -- 5	7	3	6	7	-	5	10	23	61
5 -- 10	8	5	7	8	1	7	10	54	100
10 -- 20	7	1	2	5	4	1	11	23	54
20 -- 30	3	1	1	2	1	4	1	4	17
30 -- 50	1	-	-	2	1	-	1	3	8
50 -- 100	-	-	-	-	-	1	-	6	7
100 ed oltre	-	-	-	-	-	-	-	1	1
TOTALE	72	23	34	43	14	25	40	179	430
CLASSI DI GIORNATE DI LAVORO AZIENDALE									
Meno di 50	30	4	9	10	2	3	5	40	103
50 -- 100	14	6	2	5	2	4	4	18	55
100 -- 200	7	3	6	9	2	4	6	31	68
200 -- 300	4	3	6	2	2	3	5	20	45
300 -- 500	7	5	7	10	2	6	13	38	88
500 -- 1000	6	2	4	4	3	4	6	25	54
1000 -- 2500	4	-	-	3	1	1	1	7	17
2500 ed oltre	-	-	-	-	-	-	-	-	-
TOTALE	72	23	34	43	14	25	40	179	430
GIORNATE DI LAVORO EFFETTUATE IN ALTRE AZIENDE									
CLASSI DI SAU (in ettari)									
Senza superficie	-	-	-	-	-	20	-	160	180
Meno di 1 ettaro	25	9	23	80	15	-	60	3.480	3.692
1 -- 2	22	20	48	84	45	109	-	3.735	4.063
2 -- 3	9	14	40	30	45	20	157	1.840	2.155
3 -- 5	8	11	30	70	-	110	330	2.370	2.929
5 -- 10	12	18	37	82	15	146	340	6.650	7.300
10 -- 20	9	4	12	50	60	25	370	2.610	3.140
20 -- 30	3	4	6	20	15	85	30	380	543
30 -- 50	1	-	-	20	15	-	35	270	341
50 -- 100	-	-	-	-	-	20	-	1.080	1.100
100 ed oltre	-	-	-	-	-	-	-	150	150
TOTALE	89	80	196	436	210	535	1.322	22.725	25.593
CLASSI DI GIORNATE DI LAVORO AZIENDALE									
Meno di 50	34	13	52	100	30	74	162	6.340	6.805
50 -- 100	18	22	10	52	30	80	140	2.150	2.502
100 -- 200	8	10	37	90	30	85	205	3.175	3.640
200 -- 300	8	10	32	20	30	65	155	2.150	2.470
300 -- 500	9	17	39	102	30	126	420	4.405	5.148
500 -- 1000	7	8	26	40	45	85	200	3.395	3.806
1000 -- 2500	5	-	-	32	15	20	40	1.110	1.222
2500 ed oltre	-	-	-	-	-	-	-	-	-
TOTALE	89	80	196	436	210	535	1.322	22.725	25.593

Tavola 2.74 - Aziende che utilizzano mezzi meccanici in altre aziende agricole e relative giornate di lavoro per classe di giornate di lavoro effettuate in altre aziende, forma di conduzione e zona altimetrica

FORME DI CONDUZIONE ZONE ALTIMETRICHE	CLASSI DI GIORNATE DI LAVORO EFFETTUATE IN ALTRE AZIENDE								Totale
	1 -- 2	3 -- 4	5 -- 9	10 -- 14	15 -- 19	20 -- 29	30 -- 49	50 ed oltre	
AZIENDE									
FORME DI CONDUZIONE									
Conduzione diretta del coltivatore	68	23	34	42	14	24	39	176	420
Con solo manodopera familiare	66	22	31	39	13	23	37	168	399
Con manodopera familiare prevalente	2	1	3	3	1	1	1	4	16
Con manodopera extrafamiliare prevalente	-	-	-	-	-	-	1	4	5
Conduzione con salariati	4	-	-	1	-	1	1	3	10
Conduzione a colonia parziaria appoderata	-	-	-	-	-	-	-	-	-
TOTALE	72	23	34	43	14	25	40	179	430
ZONE ALTIMETRICHE									
Montagna	-	-	-	-	-	-	-	-	-
Collina	12	4	5	6	1	4	2	11	45
Pianura	60	19	29	37	13	21	38	168	385
TOTALE	72	23	34	43	14	25	40	179	430
GIORNATE DI LAVORO EFFETTUATE IN ALTRE AZIENDE									
FORME DI CONDUZIONE									
Conduzione diretta del coltivatore	84	80	196	424	210	515	1.282	21.815	24.606
Con solo manodopera familiare	81	76	181	394	195	495	1.212	20.625	23.259
Con manodopera familiare prevalente	3	4	15	30	15	20	30	285	402
Con manodopera extrafamiliare prevalente	-	-	-	-	-	-	40	905	945
Conduzione con salariati	5	-	-	12	-	20	40	910	987
Conduzione a colonia parziaria appoderata	-	-	-	-	-	-	-	-	-
TOTALE	89	80	196	436	210	535	1.322	22.725	25.593
ZONE ALTIMETRICHE									
Montagna	-	-	-	-	-	-	-	-	-
Collina	15	13	25	60	15	80	60	1.210	1.478
Pianura	74	67	171	376	195	455	1.262	21.515	24.115
TOTALE	89	80	196	436	210	535	1.322	22.725	25.593

Tavola 2.75 - Aziende che utilizzano mezzi meccanici extraziendali e relative giornate di lavoro extraziendale, per classe di giornate di lavoro extraziendale, classe di superficie agricola utilizzata (SAU) e classe di giornate di lavoro aziendale

CLASSI DI SAU CLASSI DI GIORNATE DI LAVORO AZIENDALE	CLASSI DI GIORNATE DI LAVORO EXTRAZIENDALI								Totale
	1 -- 2	3 -- 4	5 -- 9	10 -- 14	15 -- 19	20 -- 29	30 -- 49	50 ed oltre	
AZIENDE									
CLASSI DI SAU (in ettari)									
Senza superficie	46	6	7	-	1	-	-	-	60
Meno di 1 ettaro	10.258	1.004	552	224	5	4	3	-	12.050
1 -- 2	6.620	1.478	458	152	4	5	2	4	8.723
2 -- 3	2.737	961	406	103	9	4	4	2	4.226
3 -- 5	1.946	1.027	490	114	4	11	6	2	3.600
5 -- 10	1.280	828	611	222	49	19	4	3	3.016
10 -- 20	432	412	394	142	55	45	26	11	1.517
20 -- 30	53	95	114	58	32	21	27	9	409
30 -- 50	24	47	70	42	24	18	23	9	257
50 -- 100	10	10	24	11	10	11	13	18	107
100 ed oltre	3	2	3	3	3	8	4	10	36
TOTALE	23.409	5.870	3.129	1.071	196	146	112	68	34.001
CLASSI DI GIORNATE DI LAVORO AZIENDALE									
Meno di 50	14.875	3.151	1.504	532	68	55	46	20	20.251
50 -- 100	3.129	731	350	118	24	13	14	9	4.388
100 -- 200	2.370	737	427	129	14	18	13	6	3.714
200 -- 300	1.039	396	243	79	19	17	8	5	1.806
300 -- 500	1.293	505	359	113	36	17	15	7	2.345
500 -- 1000	629	309	202	86	27	18	5	10	1.286
1000 -- 2500	73	40	43	13	7	7	11	8	202
2500 ed oltre	1	1	1	1	1	1	-	3	9
TOTALE	23.409	5.870	3.129	1.071	196	146	112	68	34.001
GIORNATE DI LAVORO EXTRAZIENDALE									
CLASSI DI SAU (in ettari)									
Senza superficie	53	20	46	-	18	-	-	-	137
Meno di 1 ettaro	12.591	3.202	3.249	2.248	75	80	132	-	21.577
1 -- 2	9.467	4.751	2.662	1.535	60	110	73	200	18.858
2 -- 3	4.182	3.133	2.330	1.043	135	80	120	100	11.123
3 -- 5	3.028	3.385	2.899	1.148	61	250	209	100	11.080
5 -- 10	2.047	2.756	3.685	2.311	772	394	140	150	12.255
10 -- 20	718	1.392	2.397	1.483	845	974	844	550	9.203
20 -- 30	92	328	689	609	490	443	930	450	4.031
30 -- 50	40	164	426	434	371	392	829	450	3.106
50 -- 100	16	35	163	120	158	225	412	1.290	2.419
100 ed oltre	6	7	23	30	45	175	131	660	1.077
TOTALE	32.240	19.173	18.569	10.961	3.030	3.123	3.820	3.950	94.866
CLASSI DI GIORNATE DI LAVORO AZIENDALE									
Meno di 50	20.106	10.214	8.895	5.406	1.069	1.191	1.613	1.070	49.564
50 -- 100	4.341	2.396	2.097	1.220	369	270	473	550	11.716
100 -- 200	3.367	2.425	2.521	1.345	211	387	410	430	11.096
200 -- 300	1.513	1.314	1.428	800	292	363	275	420	6.405
300 -- 500	1.882	1.654	2.155	1.156	549	343	525	350	8.614
500 -- 1000	919	1.033	1.202	891	419	389	176	500	5.529
1000 -- 2500	111	133	263	133	106	160	348	480	1.734
2500 ed oltre	1	4	8	10	15	20	-	150	208
TOTALE	32.240	19.173	18.569	10.961	3.030	3.123	3.820	3.950	94.866

Tavola. 2.76 - Aziende che utilizzano mezzi meccanici extraziendali e relative giornate di lavoro extraziendale per classe di giornate di lavoro extraziendale, forma di conduzione e zona altimetrica

FORME DI CONDUZIONE ZONE ALTIMETRICHE	CLASSI DI GIORNATE DI LAVORO EXTRAZIENDALE								Totale
	1 -- 2	3 -- 4	5 -- 9	10 -- 14	15 -- 19	20 -- 29	30 -- 49	50 ed oltre	
AZIENDE									
FORME DI CONDUZIONE									
Conduzione diretta del coltivatore	19.062	4.789	2.614	864	147	108	72	46	27.702
Con solo manodopera familiare	18.919	4.681	2.529	820	137	95	64	33	27.278
Con manodopera familiare prevalente	118	91	65	29	6	8	7	4	328
Con manodopera extrafamiliare prevalente	25	17	20	15	4	5	1	9	96
Conduzione con salariati	4.341	1.081	512	207	49	37	40	22	6.289
Conduzione a colonia parziaria appoderata	6	-	3	-	-	1	-	-	10
TOTALE	23.409	5.870	3.129	1.071	196	146	112	68	34.001
ZONE ALITIMETRICHE									
Montagna	-	-	-	-	-	-	-	-	-
Collina	854	400	218	89	8	11	6	6	1.592
Pianura	22.555	5.470	2.911	982	188	135	106	62	32.409
TOTALE	23.409	5.870	3.129	1.071	196	146	112	68	34.001
GIORNATE DI LAVORO EXTRAZIENDALE									
FORME DI CONDUZIONE									
Conduzione diretta del coltivatore	26.250	15.661	15.492	8.849	2.271	2.320	2.465	2.500	75.808
Con solo manodopera familiare	26.027	15.299	14.988	8.394	2.114	2.041	2.189	1.670	72.722
Con manodopera familiare prevalente	182	306	383	297	93	166	246	200	1.873
Con manodopera extrafamiliare prevalente	41	56	121	158	64	113	30	630	1.213
Conduzione con salariati	5.983	3.512	3.058	2.112	759	783	1.355	1.450	19.012
Conduzione a colonia parziaria appoderata	7	-	19	-	-	20	-	-	46
TOTALE	32.240	19.173	18.569	10.961	3.030	3.123	3.820	3.950	94.866
ZONE ALTIMETRICHE									
Montagna	-	-	-	-	-	-	-	-	-
Collina	1.258	1.329	1.271	910	126	231	180	300	5.605
Pianura	30.982	17.844	17.298	10.051	2.904	2.892	3.640	3.650	89.261
TOTALE	32.240	19.173	18.569	10.961	3.030	3.123	3.820	3.950	94.866

Tavola 2.77 - Aziende che utilizzano mezzi meccanici extraziendali e superficie lavorata secondo le principali operazioni effettuate per classe di superficie agricola utilizzata (SAU), forma di conduzione e zona altimetrica (superficie in ettari)

OPERAZIONI EFFETTUATE IN AZIENDA CON MEZZI EXTRAZIENDALI									
CLASSI DI SAU FORME DI CONDUZIONE ZONE ALTIMETRICHE	Totale	Affidamento completo	AFFIDAMENTO PARZIALE						
			Solo aratura	Solo semina	Solo raccolta meccanica	Aratura e semina	Aratura e raccolta meccanica	Semina e raccolta meccanica	Aratura, semina e raccolta meccanica
AZIENDE									
CLASSI DI SAU									
Senza superficie	60	24	-	-	-	-	-	-	-
Meno di 1 ettaro	12.050	7.977	142	61	171	161	-	-	-
1 -- 2	8.723	5.039	30	40	198	28	-	-	-
2 -- 3	4.226	1.863	16	31	177	21	-	-	-
3 -- 5	3.600	1.064	10	30	284	9	-	1	1
5 -- 10	3.016	647	7	21	408	7	-	-	-
10 -- 20	1.517	259	6	16	357	8	1	3	-
20 -- 30	409	93	-	5	113	1	-	-	-
30 -- 50	257	55	1	2	90	-	-	-	-
50 -- 100	107	28	-	2	27	1	-	1	-
100 ed oltre	36	8	1	-	13	-	-	-	-
TOTALE	34.001	17.057	213	208	1.838	236	1	5	1
FORME DI CONDUZIONE									
Conduzione diretta del coltivatore	27.702	11.382	204	205	1.773	231	1	4	1
Con solo manodopera familiare	27.278	11.252	194	203	1.715	229	1	4	1
Con manodopera familiare prevalente	328	90	8	2	42	2	-	-	-
Con manodopera extrafamiliare prevalente	96	40	2	-	16	-	-	-	-
Conduzione con salariati	6.289	5.666	9	3	65	5	-	1	-
Conduzione a colonia parziaria appoderata	10	9	-	-	-	-	-	-	-
TOTALE	34.001	17.057	213	208	1.838	236	1	5	1
ZONE ALTIMETRICHE									
Montagna	-	-	-	-	-	-	-	-	-
Collina	1.592	503	16	9	124	24	1	-	-
Pianura	32.409	16.554	197	199	1.714	212	-	5	1
TOTALE	34.001	17.057	213	208	1.838	236	1	5	1
SUPERFICIE LAVORATA									
CLASSI DI SAU									
Senza superficie	99,21	46,72	-	-	-	-	-	-	-
Meno di 1 ettaro	10.570,28	4.133,93	41,89	22,84	81,02	96,68	-	-	-
1 -- 2	22.122,72	6.564,49	29,44	39,81	245,24	58,24	-	-	-
2 -- 3	19.323,98	4.201,59	27,87	56,30	359,38	67,54	-	-	-
3 -- 5	26.456,59	3.735,69	22,96	82,92	897,19	51,07	-	8,95	11,20
5 -- 10	37.904,51	4.190,98	23,57	135,27	2.462,27	81,27	-	-	-
10 -- 20	32.644,72	3.378,60	17,57	130,78	3.880,60	129,79	34,00	37,85	-
20 -- 30	14.352,24	2.136,83	-	47,59	2.155,88	33,36	-	-	-
30 -- 50	13.862,32	1.972,76	0,40	13,66	2.743,58	-	-	-	-
50 -- 100	9.303,98	1.613,44	-	113,67	1.366,19	100,82	-	85,50	-
100 ed oltre	8.464,92	765,33	136,60	-	1.647,24	-	-	-	-
TOTALE	195.105,47	32.740,36	300,30	642,84	15.838,59	618,77	34,00	132,30	11,20
FORME DI CONDUZIONE									
Conduzione diretta del coltivatore	172.031,37	20.206,40	293,08	571,28	14.714,81	499,51	34,00	46,80	11,20
Con solo manodopera familiare	160.312,62	19.178,88	274,98	561,41	12.727,14	494,09	34,00	46,80	11,20
Con manodopera familiare prevalente	6.706,98	464,63	14,10	9,87	810,01	5,42	-	-	-
Con manodopera extrafamiliare prevalente	5.011,77	562,89	4,00	-	1.177,66	-	-	-	-
Conduzione con salariati	22.995,16	12.459,52	7,22	71,56	1.123,78	119,26	-	85,50	-
Conduzione a colonia parziaria appoderata	78,94	74,44	-	-	-	-	-	-	-
TOTALE	195.105,47	32.740,36	300,30	642,84	15.838,59	618,77	34,00	132,30	11,20
ZONE ALTIMETRICHE									
Montagna	-	-	-	-	-	-	-	-	-
Collina	9.300,55	1.119,81	8,82	20,29	977,90	54,17	34,00	-	-
Pianura	185.804,92	31.620,55	291,48	622,55	14.860,69	564,60	-	132,30	11,20
TOTALE	195.105,47	32.740,36	300,30	642,84	15.838,59	618,77	34,00	132,30	11,20

Tavola 2.78 - Aziende con attrezzature informatiche per classe di superficie agricola utilizzata (SAU) e forma di conduzione

CLASSI DI SAU FORME DI CONDUZIONE	AZIENDE CON ATTREZZATURE INFORMATICHE						
	Totale	Servizi amministrativi	Gestione coltivazione e/o allevamenti	Altre operazioni	UTILIZZO ABITUALE RETE INTERNET		
					Dispone di un sito proprio	Uso del commercio elettronico per la vendita di prodotti aziendali	Uso del commercio elettronico per l'acquisto di mezzi tecnici
CLASSI DI SAU (in ettari)							
Senza superficie	5	4	4	-	1	1	-
Meno di 1 ettaro	34	14	14	7	12	4	2
1 -- 2	48	27	24	8	13	5	4
2 -- 3	43	28	20	8	12	4	3
3 -- 5	57	35	29	10	14	5	3
5 -- 10	113	63	55	17	24	6	3
10 -- 20	110	59	67	19	18	6	5
20 -- 30	61	38	44	3	8	3	3
30 -- 50	36	19	27	1	6	1	3
50 -- 100	42	21	31	6	6	1	1
100 ed oltre	18	13	12	2	3	-	1
TOTALE	567	321	327	81	117	36	28
FORME DI CONDUZIONE							
Conduzione diretta del coltivatore	477	269	283	61	94	31	23
<i>Con solo manodopera familiare</i>	343	179	202	44	65	17	13
<i>Con manodopera familiare prevalente</i>	92	63	53	12	20	8	7
<i>Con manodopera extrafamiliare prevalente</i>	42	27	28	5	9	6	3
Conduzione con salariati	90	52	44	20	23	5	5
Conduzione a colonia parziaria appoderata	-	-	-	-	-	-	-
Altra forma di conduzione	-	-	-	-	-	-	-
TOTALE	567	321	327	81	117	36	28

Capitolo 3 – Dati provinciali (Universo CEE)

Tavola 3.1 - Aziende e relativa superficie totale per classe di superficie totale, forma di conduzione, titolo di possesso dei terreni e zona altimetrica (superficie in ettari) - TOTALE

FORME DI CONDUZIONE TITOLI DI POSSESSO DEI TERRENI	CLASSI DI SUPERFICIE TOTALE								Totale
	Meno di 1	1 -- 2	2 -- 5	5 -- 10	10 -- 20	20 -- 50	50 -- 100	100 ed oltre	
AZIENDE									
Solo in proprietà	7.751	7.353	7.284	2.533	1.064	371	49	11	26.416
Solo in affitto	109	146	200	131	66	28	6	1	687
Solo in uso gratuito	112	106	78	25	9	2	-	-	333
Parte in proprietà e parte in affitto	119	286	703	593	451	203	42	5	2.402
Parte in proprietà e parte in uso gratuito	157	300	443	179	74	30	3	-	1.186
Parte in affitto e parte in uso gratuito	-	7	12	10	1	3	-	-	33
Parte in proprietà, parte in affitto e parte in uso gratuito	1	12	38	41	29	19	1	-	141
Con solo manodopera familiare	8.249	8.210	8.758	3.512	1.694	656	101	17	31.197
Solo in proprietà	44	60	76	64	47	43	5	3	342
Solo in affitto	1	5	9	7	9	-	1	-	32
Solo in uso gratuito	-	1	-	1	-	-	-	-	2
Parte in proprietà e parte in affitto	1	3	15	24	33	17	9	5	107
Parte in proprietà e parte in uso gratuito	2	1	5	4	8	3	1	-	24
Parte in affitto e parte in uso gratuito	-	1	-	-	-	-	-	-	1
Parte in proprietà, parte in affitto e parte in uso gratuito	-	-	-	3	3	1	-	-	7
Con manodopera familiare prevalente	48	71	105	103	100	64	16	8	515
Solo in proprietà	16	14	19	13	11	11	8	6	98
Solo in affitto	-	-	2	1	1	-	3	-	7
Parte in proprietà e parte in affitto	-	1	7	4	6	9	6	5	38
Parte in proprietà e parte in uso gratuito	-	2	1	-	-	-	-	-	3
Parte in affitto e parte in uso gratuito	-	-	-	1	1	-	-	-	2
Parte in proprietà, parte in affitto e parte in uso gratuito	-	-	-	-	-	1	-	-	1
Con manodopera extrafamiliare prevalente	16	17	29	19	19	21	17	11	149
Solo in proprietà	2.203	1.891	1.335	297	122	101	30	10	5.989
Solo in affitto	28	27	31	15	10	8	6	2	127
Solo in uso gratuito	24	42	20	5	-	1	-	-	92
Parte in proprietà e parte in affitto	50	63	65	22	17	17	8	8	250
Parte in proprietà e parte in uso gratuito	33	55	48	10	6	3	2	-	157
Parte in affitto e parte in uso gratuito	1	-	-	1	-	-	-	-	2
Parte in proprietà, parte in affitto e parte in uso gratuito	1	1	1	1	-	1	1	1	7
Conduzione con salariati	2.340	2.079	1.500	351	155	131	47	21	6.624
Solo in proprietà	1	4	-	-	1	-	1	-	7
Solo in affitto	-	-	1	-	-	-	-	-	1
Parte in proprietà e parte in affitto	-	-	1	-	-	-	-	-	1
Conduzione a colonia parziaria appoderata	1	4	2	-	1	-	1	-	9
Solo in proprietà	-	-	-	-	2	-	-	-	2
Altra forma di conduzione	-	-	-	-	2	-	-	-	2
Solo in proprietà	10.015	9.322	8.714	2.907	1.247	526	93	30	32.854
Solo in affitto	138	178	243	154	86	36	16	3	854
Solo in uso gratuito	136	149	98	31	9	3	-	-	426
Parte in proprietà e parte in affitto	170	353	791	643	507	246	65	23	2.798
Parte in proprietà e parte in uso gratuito	192	358	497	193	88	36	6	-	1.370
Parte in affitto e parte in uso gratuito	1	8	12	12	2	3	-	-	38
Parte in proprietà, parte in affitto e parte in uso gratuito	2	13	39	45	32	22	2	1	156
TOTALE	10.654	10.381	10.394	3.985	1.971	872	182	57	38.496

Tavola 3.1 segue - Aziende e relativa superficie totale per classe di superficie totale, forma di conduzione, titolo di possesso dei terreni e zona altimetrica (superficie in ettari) - COLLINA

FORME DI CONDUZIONE TITOLI DI POSSESSO DEI TERRENI	CLASSI DI SUPERFICIE TOTALE								Totale
	Meno di 1	1 -- 2	2 -- 5	5 -- 10	10 -- 20	20 -- 50	50 -- 100	100 ed oltre	
AZIENDE									
Solo in proprietà	624	577	594	224	102	18	1	2	2.142
Solo in affitto	12	12	25	17	7	3	-	-	76
Solo in uso gratuito	11	11	5	1	-	-	-	-	28
Parte in proprietà e parte in affitto	26	30	98	62	48	14	2	-	280
Parte in proprietà e parte in uso gratuito	10	23	32	13	5	2	-	-	85
Parte in affitto e parte in uso gratuito	-	-	1	1	-	1	-	-	3
Parte in proprietà, parte in affitto e parte in uso gratuito	-	-	5	6	1	-	-	-	12
Con solo manodopera familiare	683	653	760	324	163	38	3	2	2.626
Solo in proprietà	13	11	27	35	17	5	-	-	108
Solo in affitto	-	1	2	2	3	-	-	-	8
Solo in uso gratuito	-	1	-	-	-	-	-	-	1
Parte in proprietà e parte in affitto	-	-	6	10	10	5	2	1	34
Parte in proprietà e parte in uso gratuito	1	-	-	2	2	1	-	-	6
Parte in affitto e parte in uso gratuito	-	-	-	-	-	-	-	-	-
Parte in proprietà, parte in affitto e parte in uso gratuito	-	-	-	3	2	-	-	-	5
Con manodopera familiare prevalente	14	13	35	52	34	11	2	1	162
Solo in proprietà	10	9	12	8	3	3	-	1	46
Solo in affitto	-	-	-	-	-	-	-	-	-
Parte in proprietà e parte in affitto	-	-	1	-	1	3	-	-	5
Parte in proprietà e parte in uso gratuito	-	1	-	-	-	-	-	-	1
Parte in affitto e parte in uso gratuito	-	-	-	-	-	-	-	-	-
Parte in proprietà, parte in affitto e parte in uso gratuito	-	-	-	-	-	-	-	-	-
Con manodopera extrafamiliare prevalente	10	10	13	8	4	6	-	1	52
Solo in proprietà	72	61	49	29	18	9	6	2	246
Solo in affitto	5	1	5	1	1	1	-	-	14
Solo in uso gratuito	-	1	1	-	-	-	-	-	2
Parte in proprietà e parte in affitto	18	5	5	2	3	2	-	1	36
Parte in proprietà e parte in uso gratuito	-	1	1	1	1	-	1	-	5
Parte in affitto e parte in uso gratuito	-	-	-	-	-	-	-	-	-
Parte in proprietà, parte in affitto e parte in uso gratuito	-	-	-	-	-	-	-	-	-
Conduzione con salariati	95	69	61	33	23	12	7	3	303
Solo in proprietà	-	-	-	-	-	-	-	-	-
Solo in affitto	-	-	-	-	-	-	-	-	-
Parte in proprietà e parte in affitto	-	-	-	-	-	-	-	-	-
Conduzione a colonia parziaria appoderata	-	-	-	-	-	-	-	-	-
Solo in proprietà	-	-	-	-	1	-	-	-	1
Altra forma di conduzione	-	-	-	-	1	-	-	-	1
Solo in proprietà	719	658	682	296	141	35	7	5	2.543
Solo in affitto	17	14	32	20	11	4	-	-	98
Solo in uso gratuito	11	13	6	1	-	-	-	-	31
Parte in proprietà e parte in affitto	44	35	110	74	62	24	4	2	355
Parte in proprietà e parte in uso gratuito	11	25	33	16	8	3	1	-	97
Parte in affitto e parte in uso gratuito	-	-	1	1	-	1	-	-	3
Parte in proprietà, parte in affitto e parte in uso gratuito	-	-	5	9	3	-	-	-	17
TOTALE	802	745	869	417	225	67	12	7	3.144

Tavola 3.1 segue - Aziende e relativa superficie totale per classe di superficie totale, forma di conduzione, titolo di possesso dei terreni e zona altimetrica (superficie in ettari) - PIANURA

FORME DI CONDUZIONE TITOLI DI POSSESSO DEI TERRENI	CLASSI DI SUPERFICIE TOTALE								Totale
	Meno di 1	1 -- 2	2 -- 5	5 -- 10	10 -- 20	20 -- 50	50 -- 100	100 ed oltre	
AZIENDE									
Solo in proprietà	7.127	6.776	6.690	2.309	962	353	48	9	24.274
Solo in affitto	97	134	175	114	59	25	6	1	611
Solo in uso gratuito	101	95	73	24	9	2	-	-	304
Parte in proprietà e parte in affitto	93	256	605	531	403	189	40	5	2.122
Parte in proprietà e parte in uso gratuito	147	277	411	166	69	28	3	-	1.101
Parte in affitto e parte in uso gratuito	-	7	11	9	1	2	-	-	30
Parte in proprietà, parte in affitto e parte in uso gratuito	1	12	33	35	28	19	1	-	129
Con solo manodopera familiare	7.566	7.557	7.998	3.188	1.531	618	98	15	28.571
Solo in proprietà	31	49	49	29	30	38	5	3	234
Solo in affitto	1	4	7	5	6	-	1	-	24
Solo in uso gratuito	-	-	-	1	-	-	-	-	1
Parte in proprietà e parte in affitto	1	3	9	14	23	12	7	4	73
Parte in proprietà e parte in uso gratuito	1	1	5	2	6	2	1	-	18
Parte in affitto e parte in uso gratuito	-	1	-	-	-	-	-	-	1
Parte in proprietà, parte in affitto e parte in uso gratuito	-	-	-	-	1	1	-	-	2
Con manodopera familiare prevalente	34	58	70	51	66	53	14	7	353
Solo in proprietà	6	5	7	5	8	8	8	5	52
Solo in affitto	-	-	2	1	1	-	3	-	7
Parte in proprietà e parte in affitto	-	1	6	4	5	6	6	5	33
Parte in proprietà e parte in uso gratuito	-	1	1	-	-	-	-	-	2
Parte in affitto e parte in uso gratuito	-	-	-	1	1	-	-	-	2
Parte in proprietà, parte in affitto e parte in uso gratuito	-	-	-	-	-	1	-	-	1
Con manodopera extrafamiliare prevalente	6	7	16	11	15	15	17	10	97
Solo in proprietà	2.131	1.830	1.286	268	104	92	24	8	5.743
Solo in affitto	23	26	26	14	9	7	6	2	113
Solo in uso gratuito	24	41	19	5	-	1	-	-	90
Parte in proprietà e parte in affitto	32	58	60	20	14	15	8	7	214
Parte in proprietà e parte in uso gratuito	33	54	47	9	5	3	1	-	152
Parte in affitto e parte in uso gratuito	1	-	-	1	-	-	-	-	2
Parte in proprietà, parte in affitto e parte in uso gratuito	1	1	1	1	-	1	1	1	7
Conduzione con salariati	2.245	2.010	1.439	318	132	119	40	18	6.321
Solo in proprietà	1	4	-	-	1	-	1	-	7
Solo in affitto	-	-	1	-	-	-	-	-	1
Parte in proprietà e parte in affitto	-	-	1	-	-	-	-	-	1
Conduzione a colonia parziaria appoderata	1	4	2	-	1	-	1	-	9
Solo in proprietà	-	-	-	-	1	-	-	-	1
Altra forma di conduzione	-	-	-	-	1	-	-	-	1
Solo in proprietà	9.296	8.664	8.032	2.611	1.106	491	86	25	30.311
Solo in affitto	121	164	211	134	75	32	16	3	756
Solo in uso gratuito	125	136	92	30	9	3	-	-	395
Parte in proprietà e parte in affitto	126	318	681	569	445	222	61	21	2.443
Parte in proprietà e parte in uso gratuito	181	333	464	177	80	33	5	-	1.273
Parte in affitto e parte in uso gratuito	1	8	11	11	2	2	-	-	35
Parte in proprietà, parte in affitto e parte in uso gratuito	2	13	34	36	29	22	2	1	139
TOTALE	9.852	9.636	9.525	3.568	1.746	805	170	50	35.352

Tavola 3.1 segue - Aziende e relativa superficie totale per classe di superficie totale, forma di conduzione, titolo di possesso dei terreni e zona altimetrica (superficie in ettari) - TOTALE

FORME DI CONDUZIONE TITOLI DI POSSESSO DEI TERRENI	CLASSI DI SUPERFICIE TOTALE								Totale
	Meno di 1	1 -- 2	2 -- 5	5 -- 10	10 -- 20	20 -- 50	50 -- 100	100 ed oltre	
SUPERFICIE TOTALE									
Solo in proprietà	4.638,91	10.502,13	22.272,34	17.488,94	14.484,31	10.611,40	3.134,33	1.624,64	84.757,00
Solo in affitto	65,55	209,09	641,18	957,49	884,64	891,41	458,05	169,82	4.277,23
Solo in uso gratuito	65,37	156,03	241,23	173,64	110,62	53,47	-	-	800,36
Parte in proprietà e parte in affitto	86,80	427,60	2.323,68	4.271,19	6.252,84	5.963,72	2.722,99	610,86	22.659,68
Parte in proprietà e parte in uso gratuito	102,44	440,95	1.410,97	1.229,52	1.019,92	870,96	159,90	-	5.234,66
Parte in affitto e parte in uso gratuito	-	9,33	40,94	76,76	15,20	72,73	-	-	214,96
Parte in proprietà, parte in affitto e parte in uso gratuito	0,79	18,55	123,32	306,86	374,85	562,65	80,41	-	1.467,43
Con solo manodopera familiare	4.959,86	11.763,68	27.053,66	24.504,40	23.142,38	19.026,34	6.555,68	2.405,32	119.411,32
Solo in proprietà	25,62	86,16	248,11	458,05	651,92	1.362,16	339,10	426,03	3.597,15
Solo in affitto	0,67	6,76	24,63	43,31	121,63	-	50,36	-	247,36
Solo in uso gratuito	-	1,69	-	7,70	-	-	-	-	9,39
Parte in proprietà e parte in affitto	0,82	3,99	54,19	178,51	483,72	472,01	634,46	799,66	2.627,36
Parte in proprietà e parte in uso gratuito	0,80	1,37	18,64	26,96	114,74	75,56	88,40	-	326,47
Parte in affitto e parte in uso gratuito	-	1,52	-	-	-	-	-	-	1,52
Parte in proprietà, parte in affitto e parte in uso gratuito	-	-	-	19,08	51,75	24,25	-	-	95,08
Con manodopera familiare prevalente	27,91	101,49	345,57	733,61	1.423,76	1.933,98	1.112,32	1.225,69	6.904,33
Solo in proprietà	9,38	18,66	66,55	86,43	151,91	336,41	591,59	1.036,57	2.297,50
Solo in affitto	-	-	6,76	8,00	13,50	-	219,48	-	247,74
Parte in proprietà e parte in affitto	-	1,18	23,60	26,83	86,36	298,82	422,73	1.280,85	2.140,37
Parte in proprietà e parte in uso gratuito	-	3,93	2,52	-	-	-	-	-	6,45
Parte in affitto e parte in uso gratuito	-	-	-	8,17	11,83	-	-	-	20,00
Parte in proprietà, parte in affitto e parte in uso gratuito	-	-	-	-	-	35,95	-	-	35,95
Con manodopera extrafamiliare prevalente	9,38	23,77	99,43	129,43	263,60	671,18	1.233,80	2.317,42	4.748,01
Solo in proprietà	1.368,85	2.643,47	3.883,07	1.994,07	1.710,85	3.105,71	1.846,21	1.338,95	17.891,18
Solo in affitto	17,03	38,64	92,11	113,54	132,95	260,01	422,57	1.485,54	2.562,39
Solo in uso gratuito	13,95	59,67	59,12	38,40	-	28,34	-	-	199,48
Parte in proprietà e parte in affitto	32,26	92,38	195,46	160,16	255,73	563,44	596,02	1.277,60	3.173,05
Parte in proprietà e parte in uso gratuito	22,45	77,57	141,36	71,60	78,39	67,61	133,65	-	592,63
Parte in affitto e parte in uso gratuito	0,80	-	-	8,70	-	-	-	-	9,50
Parte in proprietà, parte in affitto e parte in uso gratuito	0,78	1,48	2,91	6,10	-	49,01	95,37	1.032,73	1.188,38
Conduzione con salariati	1.456,12	2.913,21	4.374,03	2.392,57	2.177,92	4.074,12	3.093,82	5.134,82	25.616,61
Solo in proprietà	0,45	4,92	-	-	18,03	-	56,21	-	79,61
Solo in affitto	-	-	2,00	-	-	-	-	-	2,00
Parte in proprietà e parte in affitto	-	-	2,34	-	-	-	-	-	2,34
Conduzione a colonia parziaria appoderata	0,45	4,92	4,34	-	18,03	-	56,21	-	83,95
Solo in proprietà	-	-	-	-	27,77	-	-	-	27,77
Altra forma di conduzione	-	-	-	-	27,77	-	-	-	27,77
Solo in proprietà	6.043,21	13.255,34	26.470,07	20.027,49	17.044,79	15.415,68	5.967,44	4.426,19	108.650,21
Solo in affitto	83,25	254,49	766,68	1.122,34	1.152,72	1.151,42	1.150,46	1.655,36	7.336,72
Solo in uso gratuito	79,32	217,39	300,35	219,74	110,62	81,81	-	-	1.009,23
Parte in proprietà e parte in affitto	119,88	525,15	2.599,27	4.636,69	7.078,65	7.297,99	4.376,20	3.968,97	30.602,80
Parte in proprietà e parte in uso gratuito	125,69	523,82	1.573,49	1.328,08	1.213,05	1.014,13	381,95	-	6.160,21
Parte in affitto e parte in uso gratuito	0,80	10,85	40,94	93,63	27,03	72,73	-	-	245,98
Parte in proprietà, parte in affitto e parte in uso gratuito	1,57	20,03	126,23	332,04	426,60	671,86	175,78	1.032,73	2.786,84
TOTALE	6.453,72	14.807,07	31.877,03	27.760,01	27.053,46	25.705,62	12.051,83	11.083,25	156.791,99

Tavola 3.1 segue - Aziende e relativa superficie totale per classe di superficie totale, forma di conduzione, titolo di possesso dei terreni e zona altimetrica (superficie in ettari) - COLLINA

FORME DI CONDUZIONE TITOLI DI POSSESSO DEI TERRENI	CLASSI DI SUPERFICIE TOTALE								Totale
	Meno di 1	1 -- 2	2 -- 5	5 -- 10	10 -- 20	20 -- 50	50 -- 100	100 ed oltre	
SUPERFICIE TOTALE									
Solo in proprietà	362,06	840,64	1.854,26	1.524,62	1.350,36	474,73	55,03	279,15	6.740,85
Solo in affitto	6,26	17,47	78,40	120,36	98,24	76,25	-	-	396,98
Solo in uso gratuito	4,64	16,60	12,95	6,71	-	-	-	-	40,90
Parte in proprietà e parte in affitto	17,59	43,02	340,48	448,91	610,03	366,15	146,65	-	1.972,83
Parte in proprietà e parte in uso gratuito	5,82	32,37	102,20	90,67	62,19	57,42	-	-	350,67
Parte in affitto e parte in uso gratuito	-	-	2,91	6,26	-	24,15	-	-	33,32
Parte in proprietà, parte in affitto e parte in uso gratuito	-	-	18,64	46,37	19,50	-	-	-	84,51
Con solo manodopera familiare	396,37	950,10	2.409,84	2.243,90	2.140,32	998,70	201,68	279,15	9.620,06
Solo in proprietà	7,73	16,74	87,26	242,42	242,42	149,60	-	-	746,17
Solo in affitto	-	1,73	6,71	13,70	32,46	-	-	-	54,60
Solo in uso gratuito	-	1,69	-	-	-	-	-	-	1,69
Parte in proprietà e parte in affitto	-	-	22,48	74,62	148,43	126,31	125,38	103,31	600,53
Parte in proprietà e parte in uso gratuito	0,52	-	-	13,07	31,40	22,81	-	-	67,80
Parte in affitto e parte in uso gratuito	-	-	-	-	-	-	-	-	-
Parte in proprietà, parte in affitto e parte in uso gratuito	-	-	-	19,08	33,75	-	-	-	52,83
Con manodopera familiare prevalente	8,25	20,16	116,45	362,89	488,46	298,72	125,38	103,31	1.523,62
Solo in proprietà	6,17	10,89	43,77	51,48	42,13	85,58	-	138,95	378,97
Solo in affitto	-	-	-	-	-	-	-	-	-
Parte in proprietà e parte in affitto	-	-	2,34	-	10,17	101,70	-	-	114,21
Parte in proprietà e parte in uso gratuito	-	1,98	-	-	-	-	-	-	1,98
Parte in affitto e parte in uso gratuito	-	-	-	-	-	-	-	-	-
Parte in proprietà, parte in affitto e parte in uso gratuito	-	-	-	-	-	-	-	-	-
Con manodopera extrafamiliare prevalente	6,17	12,87	46,11	51,48	52,30	187,28	-	138,95	495,16
Solo in proprietà	44,32	85,50	145,90	198,16	258,98	256,04	329,04	311,37	1.629,31
Solo in affitto	1,84	1,80	17,48	9,16	19,06	48,50	-	-	97,84
Solo in uso gratuito	-	1,41	4,01	-	-	-	-	-	5,42
Parte in proprietà e parte in affitto	9,35	7,38	14,26	16,52	44,04	54,78	-	197,84	344,17
Parte in proprietà e parte in uso gratuito	-	1,83	4,20	6,86	10,68	-	64,60	-	88,17
Parte in affitto e parte in uso gratuito	-	-	-	-	-	-	-	-	-
Parte in proprietà, parte in affitto e parte in uso gratuito	-	-	-	-	-	-	-	-	-
Conduzione con salariati	55,51	97,92	185,85	230,70	332,76	359,32	393,64	509,21	2.164,91
Solo in proprietà	-	-	-	-	-	-	-	-	-
Solo in affitto	-	-	-	-	-	-	-	-	-
Parte in proprietà e parte in affitto	-	-	-	-	-	-	-	-	-
Conduzione a colonia parziaria appoderata	-	-	-	-	-	-	-	-	-
Solo in proprietà	-	-	-	-	14,31	-	-	-	14,31
Altra forma di conduzione	-	-	-	-	14,31	-	-	-	14,31
Solo in proprietà	420,28	953,77	2.131,19	2.016,68	1.908,20	965,95	384,07	729,47	9.509,61
Solo in affitto	8,10	21,00	102,59	143,22	149,76	124,75	-	-	549,42
Solo in uso gratuito	4,64	19,70	16,96	6,71	-	-	-	-	48,01
Parte in proprietà e parte in affitto	26,94	50,40	379,56	540,05	812,67	648,94	272,03	301,15	3.031,74
Parte in proprietà e parte in uso gratuito	6,34	36,18	106,40	110,60	104,27	80,23	64,60	-	508,62
Parte in affitto e parte in uso gratuito	-	-	2,91	6,26	-	24,15	-	-	33,32
Parte in proprietà, parte in affitto e parte in uso gratuito	-	-	18,64	65,45	53,25	-	-	-	137,34
TOTALE	466,30	1.081,05	2.758,25	2.888,97	3.028,15	1.844,02	720,70	1.030,62	13.818,06

Tavola 3.1 segue - Aziende e relativa superficie totale per classe di superficie totale, forma di conduzione, titolo di possesso dei terreni e zona altimetrica (superficie in ettari) - PIANURA

FORME DI CONDUZIONE TITOLI DI POSSESSO DEI TERRENI	CLASSI DI SUPERFICIE TOTALE								Totale
	Meno di 1	1 -- 2	2 -- 5	5 -- 10	10 -- 20	20 -- 50	50 -- 100	100 ed oltre	
SUPERFICIE TOTALE									
Solo in proprietà	4.276,85	9.661,49	20.418,08	15.964,32	13.133,95	10.136,67	3.079,30	1.345,49	78.016,15
Solo in affitto	59,29	191,62	562,78	837,13	786,40	815,16	458,05	169,82	3.880,25
Solo in uso gratuito	60,73	139,43	228,28	166,93	110,62	53,47	-	-	759,46
Parte in proprietà e parte in affitto	69,21	384,58	1.983,20	3.822,28	5.642,81	5.597,57	2.576,34	610,86	20.686,85
Parte in proprietà e parte in uso gratuito	96,62	408,58	1.308,77	1.138,85	957,73	813,54	159,90	-	4.883,99
Parte in affitto e parte in uso gratuito	-	9,33	38,03	70,50	15,20	48,58	-	-	181,64
Parte in proprietà, parte in affitto e parte in uso gratuito	0,79	18,55	104,68	260,49	355,35	562,65	80,41	-	1.382,92
Con solo manodopera familiare	4.563,49	10.813,58	24.643,82	22.260,50	21.002,06	18.027,64	6.354,00	2.126,17	109.791,26
Solo in proprietà	17,89	69,42	160,85	215,63	409,50	1.212,56	339,10	426,03	2.850,98
Solo in affitto	0,67	5,03	17,92	29,61	89,17	-	50,36	-	192,76
Solo in uso gratuito	-	-	-	7,70	-	-	-	-	7,70
Parte in proprietà e parte in affitto	0,82	3,99	31,71	103,89	335,29	345,70	509,08	696,35	2.026,83
Parte in proprietà e parte in uso gratuito	0,28	1,37	18,64	13,89	83,34	52,75	88,40	-	258,67
Parte in affitto e parte in uso gratuito	-	1,52	-	-	-	-	-	-	1,52
Parte in proprietà, parte in affitto e parte in uso gratuito	-	-	-	-	18,00	24,25	-	-	42,25
Con manodopera familiare prevalente	19,66	81,33	229,12	370,72	935,30	1.635,26	986,94	1.122,38	5.380,71
Solo in proprietà	3,21	7,77	22,78	34,95	109,78	250,83	591,59	897,62	1.918,53
Solo in affitto	-	-	6,76	8,00	13,50	-	219,48	-	247,74
Parte in proprietà e parte in affitto	-	1,18	21,26	26,83	76,19	197,12	422,73	1.280,85	2.026,16
Parte in proprietà e parte in uso gratuito	-	1,95	2,52	-	-	-	-	-	4,47
Parte in affitto e parte in uso gratuito	-	-	-	8,17	11,83	-	-	-	20,00
Parte in proprietà, parte in affitto e parte in uso gratuito	-	-	-	-	-	35,95	-	-	35,95
Con manodopera extrafamiliare prevalente	3,21	10,90	53,32	77,95	211,30	483,90	1.233,80	2.178,47	4.252,85
Solo in proprietà	1.324,53	2.557,97	3.737,17	1.795,91	1.451,87	2.849,67	1.517,17	1.027,58	16.261,87
Solo in affitto	15,19	36,84	74,63	104,38	113,89	211,51	422,57	1.485,54	2.464,55
Solo in uso gratuito	13,95	58,26	55,11	38,40	-	28,34	-	-	194,06
Parte in proprietà e parte in affitto	22,91	85,00	181,20	143,64	211,69	508,66	596,02	1.079,76	2.828,88
Parte in proprietà e parte in uso gratuito	22,45	75,74	137,16	64,74	67,71	67,61	69,05	-	504,46
Parte in affitto e parte in uso gratuito	0,80	-	-	8,70	-	-	-	-	9,50
Parte in proprietà, parte in affitto e parte in uso gratuito	0,78	1,48	2,91	6,10	-	49,01	95,37	1.032,73	1.188,38
Conduzione con salariati	1.400,61	2.815,29	4.188,18	2.161,87	1.845,16	3.714,80	2.700,18	4.625,61	23.451,70
Solo in proprietà	0,45	4,92	-	-	18,03	-	56,21	-	79,61
Solo in affitto	-	-	2,00	-	-	-	-	-	2,00
Parte in proprietà e parte in affitto	-	-	2,34	-	-	-	-	-	2,34
Conduzione a colonia parziaria appoderata	0,45	4,92	4,34	-	18,03	-	56,21	-	83,95
Solo in proprietà	-	-	-	-	13,46	-	-	-	13,46
Altra forma di conduzione	-	-	-	-	13,46	-	-	-	13,46
Solo in proprietà	5.622,93	12.301,57	24.338,88	18.010,81	15.136,59	14.449,73	5.583,37	3.696,72	99.140,60
Solo in affitto	75,15	233,49	664,09	979,12	1.002,96	1.026,67	1.150,46	1.655,36	6.787,30
Solo in uso gratuito	74,68	197,69	283,39	213,03	110,62	81,81	-	-	961,22
Parte in proprietà e parte in affitto	92,94	474,75	2.219,71	4.096,64	6.265,98	6.649,05	4.104,17	3.667,82	27.571,06
Parte in proprietà e parte in uso gratuito	119,35	487,64	1.467,09	1.217,48	1.108,78	933,90	317,35	-	5.651,59
Parte in affitto e parte in uso gratuito	0,80	10,85	38,03	87,37	27,03	48,58	-	-	212,66
Parte in proprietà, parte in affitto e parte in uso gratuito	1,57	20,03	107,59	266,59	373,35	671,86	175,78	1.032,73	2.649,50
TOTALE	5.987,42	13.726,02	29.118,78	24.871,04	24.025,31	23.861,60	11.331,13	10.052,63	142.973,93

Tavola 3.2 - Aziende e relativa superficie agricola utilizzata (SAU) per classe di superficie agricola utilizzata, forma di conduzione, titolo di possesso dei terreni e zona altimetrica (superficie in ettari) - TOTALE

FORME DI CONDUZIONE TITOLI DI POSSESSO DEI TERRENI	CLASSI DI SUPERFICIE AGRICOLA UTILIZZATA								Totale
	Meno di 1	1 -- 2	2 -- 5	5 -- 10	10 -- 20	20 -- 50	50 -- 100	100 ed oltre	
AZIENDE									
Solo in proprietà	9.918	6.967	6.121	2.161	910	312	40	7	26.436
Solo in affitto	175	176	235	131	60	32	8	1	818
Solo in uso gratuito	148	112	62	24	8	2	-	-	356
Parte in proprietà e parte in affitto	148	333	633	552	398	165	31	3	2.263
Parte in proprietà e parte in uso gratuito	209	284	401	153	55	26	1	-	1.129
Parte in affitto e parte in uso gratuito	2	8	11	7	2	1	-	-	31
Parte in proprietà, parte in affitto e parte in uso gratuito	2	12	37	34	25	13	1	-	124
Con solo manodopera familiare	10.602	7.892	7.500	3.062	1.458	551	81	11	31.157
Solo in proprietà	66	56	81	57	37	35	4	3	339
Solo in affitto	2	7	10	5	8	1	1	-	34
Solo in uso gratuito	-	1	-	1	-	-	-	-	2
Parte in proprietà e parte in affitto	2	3	20	28	28	12	6	5	104
Parte in proprietà e parte in uso gratuito	2	2	6	3	7	3	1	-	24
Parte in affitto e parte in uso gratuito	-	1	1	-	-	-	-	-	2
Parte in proprietà, parte in affitto e parte in uso gratuito	-	-	1	1	3	1	-	-	6
Con manodopera familiare prevalente	72	70	119	95	83	52	12	8	511
Solo in proprietà	25	11	19	13	7	10	9	3	97
Solo in affitto	-	-	2	1	1	-	3	-	7
Parte in proprietà e parte in affitto	-	3	6	5	6	9	5	4	38
Parte in proprietà e parte in uso gratuito	1	1	1	-	-	-	-	-	3
Parte in affitto e parte in uso gratuito	-	-	-	1	1	-	-	-	2
Parte in proprietà, parte in affitto e parte in uso gratuito	-	-	-	-	-	1	-	-	1
Con manodopera extrafamiliare prevalente	26	15	28	20	15	20	17	7	148
Solo in proprietà	2.695	1.744	1.090	232	115	95	18	6	5.995
Solo in affitto	49	37	31	16	9	6	6	2	156
Solo in uso gratuito	38	45	12	5	-	1	-	-	101
Parte in proprietà e parte in affitto	41	66	46	16	16	16	11	5	217
Parte in proprietà e parte in uso gratuito	34	49	39	10	4	3	1	-	140
Parte in affitto e parte in uso gratuito	-	1	1	1	-	-	-	1	4
Parte in proprietà, parte in affitto e parte in uso gratuito	1	-	-	1	-	1	1	-	4
Conduzione con salariati	2.858	1.942	1.219	281	144	122	37	14	6.617
Solo in proprietà	5	-	-	-	1	-	1	-	7
Solo in affitto	-	1	-	-	-	-	-	-	1
Parte in proprietà e parte in affitto	-	-	1	-	-	-	-	-	1
Conduzione a colonia parziaria appoderata	5	1	1	-	1	-	1	-	9
Solo in proprietà	-	1	-	-	1	-	-	-	2
Altra forma di conduzione	-	1	-	-	1	-	-	-	2
Solo in proprietà	12.709	8.779	7.311	2.463	1.071	452	72	19	32.876
Solo in affitto	226	221	278	153	78	39	18	3	1.016
Solo in uso gratuito	186	158	74	30	8	3	-	-	459
Parte in proprietà e parte in affitto	191	405	706	601	448	202	53	17	2.623
Parte in proprietà e parte in uso gratuito	246	336	447	166	66	32	3	-	1.296
Parte in affitto e parte in uso gratuito	2	10	13	9	3	1	-	1	39
Parte in proprietà, parte in affitto e parte in uso gratuito	3	12	38	36	28	16	2	-	135
TOTALE	13.563	9.921	8.867	3.458	1.702	745	148	40	38.444

Tavola 3.2 segue - Aziende e relativa superficie agricola utilizzata (SAU) per classe di superficie agricola utilizzata, forma di conduzione, titolo di possesso dei terreni e zona altimetrica (superficie in ettari) - COLLINA

FORME DI CONDUZIONE TITOLI DI POSSESSO DEI TERRENI	CLASSI DI SUPERFICIE AGRICOLA UTILIZZATA								Totale
	Meno di 1	1 -- 2	2 -- 5	5 -- 10	10 -- 20	10 -- 50	50 -- 100	100 ed oltre	
AZIENDE									
Solo in proprietà	950	535	432	161	60	15	-	1	2.154
Solo in affitto	27	14	35	9	3	3	-	-	91
Solo in uso gratuito	20	9	2	-	-	-	-	-	31
Parte in proprietà e parte in affitto	36	43	83	57	33	8	2	-	262
Parte in proprietà e parte in uso gratuito	14	17	29	10	2	2	-	-	74
Parte in affitto e parte in uso gratuito	-	1	1	-	1	-	-	-	3
Parte in proprietà, parte in affitto e parte in uso gratuito	-	1	3	3	1	-	-	-	8
Con solo manodopera familiare	1.047	620	585	240	100	28	2	1	2.623
Solo in proprietà	18	15	36	26	10	2	-	-	107
Solo in affitto	-	2	3	2	1	-	-	-	8
Solo in uso gratuito	-	1	-	-	-	-	-	-	1
Parte in proprietà e parte in affitto	-	1	10	13	6	2	1	1	34
Parte in proprietà e parte in uso gratuito	1	1	1	-	2	1	-	-	6
Parte in affitto e parte in uso gratuito	-	-	1	-	-	-	-	-	1
Parte in proprietà, parte in affitto e parte in uso gratuito	-	-	1	1	2	-	-	-	4
Con manodopera familiare prevalente	19	20	52	42	21	5	1	1	161
Solo in proprietà	18	7	12	7	-	2	-	-	46
Solo in affitto	-	-	-	-	-	-	-	-	-
Parte in proprietà e parte in affitto	-	1	-	1	1	2	-	-	5
Parte in proprietà e parte in uso gratuito	-	1	-	-	-	-	-	-	1
Parte in affitto e parte in uso gratuito	-	-	-	-	-	-	-	-	-
Parte in proprietà, parte in affitto e parte in uso gratuito	-	-	-	-	-	-	-	-	-
Con manodopera extrafamiliare prevalente	18	9	12	8	1	4	-	-	52
Solo in proprietà	94	55	51	20	16	10	1	-	247
Solo in affitto	11	2	5	1	1	1	-	-	21
Solo in uso gratuito	-	1	1	-	-	-	-	-	2
Parte in proprietà e parte in affitto	13	6	3	1	2	2	1	-	28
Parte in proprietà e parte in uso gratuito	-	1	2	-	-	1	-	-	4
Parte in affitto e parte in uso gratuito	-	-	-	-	-	-	-	-	-
Parte in proprietà, parte in affitto e parte in uso gratuito	-	-	-	-	-	-	-	-	-
Conduzione con salariati	118	65	62	22	19	14	2	-	302
Solo in proprietà	-	-	-	-	-	-	-	-	-
Solo in affitto	-	-	-	-	-	-	-	-	-
Parte in proprietà e parte in affitto	-	-	-	-	-	-	-	-	-
Conduzione a colonia parziaria appoderata	-	-	-	-	-	-	-	-	-
Solo in proprietà	-	1	-	-	-	-	-	-	1
Altra forma di conduzione	-	1	-	-	-	-	-	-	1
Solo in proprietà	1.080	613	531	214	86	29	1	1	2.555
Solo in affitto	38	18	43	12	5	4	-	-	120
Solo in uso gratuito	20	11	3	-	-	-	-	-	34
Parte in proprietà e parte in affitto	49	51	96	72	42	14	4	1	329
Parte in proprietà e parte in uso gratuito	15	20	32	10	4	4	-	-	85
Parte in affitto e parte in uso gratuito	-	1	2	-	1	-	-	-	4
Parte in proprietà, parte in affitto e parte in uso gratuito	-	1	4	4	3	-	-	-	12
TOTALE	1.202	715	711	312	141	51	5	2	3.139

Tavola 3.2 segue - Aziende e relativa superficie agricola utilizzata (SAU) per classe di superficie agricola utilizzata, forma di conduzione, titolo di possesso dei terreni e zona altimetrica (superficie in ettari) - PIANURA

FORME DI CONDUZIONE TITOLI DI POSSESSO DEI TERRENI	CLASSI DI SUPERFICIE AGRICOLA UTILIZZATA								Totale
	Meno di 1	1 -- 2	2 -- 5	5 -- 10	10 -- 20	20 -- 50	50 -- 100	100 ed oltre	
AZIENDE									
Solo in proprietà	8.968	6.432	5.689	2.000	850	297	40	6	24.282
Solo in affitto	148	162	200	122	57	29	8	1	727
Solo in uso gratuito	128	103	60	24	8	2	-	-	325
Parte in proprietà e parte in affitto	112	290	550	495	365	157	29	3	2.001
Parte in proprietà e parte in uso gratuito	195	267	372	143	53	24	1	-	1.055
Parte in affitto e parte in uso gratuito	2	7	10	7	1	1	-	-	28
Parte in proprietà, parte in affitto e parte in uso gratuito	2	11	34	31	24	13	1	-	116
Con solo manodopera familiare	9.555	7.272	6.915	2.822	1.358	523	79	10	28.534
Solo in proprietà	48	41	45	31	27	33	4	3	232
Solo in affitto	2	5	7	3	7	1	1	-	26
Solo in uso gratuito	-	-	-	1	-	-	-	-	1
Parte in proprietà e parte in affitto	2	2	10	15	22	10	5	4	70
Parte in proprietà e parte in uso gratuito	1	1	5	3	5	2	1	-	18
Parte in affitto e parte in uso gratuito	-	1	-	-	-	-	-	-	1
Parte in proprietà, parte in affitto e parte in uso gratuito	-	-	-	-	1	1	-	-	2
Con manodopera familiare prevalente	53	50	67	53	62	47	11	7	350
Solo in proprietà	7	4	7	6	7	8	9	3	51
Solo in affitto	-	-	2	1	1	-	3	-	7
Parte in proprietà e parte in affitto	-	2	6	4	5	7	5	4	33
Parte in proprietà e parte in uso gratuito	1	-	1	-	-	-	-	-	2
Parte in affitto e parte in uso gratuito	-	-	-	1	1	-	-	-	2
Parte in proprietà, parte in affitto e parte in uso gratuito	-	-	-	-	-	1	-	-	1
Con manodopera extrafamiliare prevalente	8	6	16	12	14	16	17	7	96
Solo in proprietà	2.601	1.689	1.039	212	99	85	17	6	5.748
Solo in affitto	38	35	26	15	8	5	6	2	135
Solo in uso gratuito	38	44	11	5	-	1	-	-	99
Parte in proprietà e parte in affitto	28	60	43	15	14	14	10	5	189
Parte in proprietà e parte in uso gratuito	34	48	37	10	4	2	1	-	136
Parte in affitto e parte in uso gratuito	-	1	1	1	-	-	-	1	4
Parte in proprietà, parte in affitto e parte in uso gratuito	1	-	-	1	-	1	1	-	4
Conduzione con salariati	2.740	1.877	1.157	259	125	108	35	14	6.315
Solo in proprietà	5	-	-	-	1	-	1	-	7
Solo in affitto	-	1	-	-	-	-	-	-	1
Parte in proprietà e parte in affitto	-	-	1	-	-	-	-	-	1
Conduzione a colonia parziaria appoderata	5	1	1	-	1	-	1	-	9
Solo in proprietà	-	-	-	-	1	-	-	-	1
Altra forma di conduzione	-	-	-	-	1	-	-	-	1
Solo in proprietà	11.629	8.166	6.780	2.249	985	423	71	18	30.321
Solo in affitto	188	203	235	141	73	35	18	3	896
Solo in uso gratuito	166	147	71	30	8	3	-	-	425
Parte in proprietà e parte in affitto	142	354	610	529	406	188	49	16	2.294
Parte in proprietà e parte in uso gratuito	231	316	415	156	62	28	3	-	1.211
Parte in affitto e parte in uso gratuito	2	9	11	9	2	1	-	1	35
Parte in proprietà, parte in affitto e parte in uso gratuito	3	11	34	32	25	16	2	-	123
TOTALE	12.361	9.206	8.156	3.146	1.561	694	143	38	35.305

Tavola 3.2 segue - Aziende e relativa superficie agricola utilizzata (SAU) per classe di superficie agricola utilizzata, forma di conduzione e titolo di possesso dei terreni e zona altimetrica (superficie in ettari) - TOTALE

FORME DI CONDUZIONE TITOLI DI POSSESSO DEI TERRENI	CLASSI DI SUPERFICIE AGRICOLA UTILIZZATA								Totale
	Meno di 1	1 -- 2	2 -- 5	5 -- 10	10 -- 20	20 -- 50	50 -- 100	100 ed oltre	
SUPERFICIE AGRICOLA UTILIZZATA									
Solo in proprietà	5.318,99	9.768,76	18.504,90	14.794,11	12.234,16	8.742,39	2.543,24	1.117,19	73.023,74
Solo in affitto	98,94	251,68	732,14	923,14	779,73	961,96	572,61	157,72	4.477,92
Solo in uso gratuito	75,06	157,53	191,89	162,08	95,63	47,10	-	-	729,29
Parte in proprietà e parte in affitto	98,47	495,71	2.104,20	3.957,15	5.506,49	4.945,12	1.993,85	399,54	19.500,53
Parte in proprietà e parte in uso gratuito	127,81	404,60	1.242,13	1.053,07	781,77	749,09	50,08	-	4.408,55
Parte in affitto e parte in uso gratuito	1,67	11,96	37,27	53,70	31,51	23,16	-	-	159,27
Parte in proprietà, parte in affitto e parte in uso gratuito	1,66	17,14	122,46	256,27	345,48	377,09	74,45	-	1.194,55
Con solo manodopera familiare	5.722,60	11.107,38	22.934,99	21.199,52	19.774,77	15.845,91	5.234,23	1.674,45	103.493,85
Solo in proprietà	33,39	79,32	270,11	414,16	517,39	1.078,23	251,41	357,16	3.001,17
Solo in affitto	1,17	8,96	33,78	31,12	107,38	47,39	95,40	-	325,20
Solo in uso gratuito	-	1,07	-	7,42	-	-	-	-	8,49
Parte in proprietà e parte in affitto	1,39	4,91	65,13	204,82	417,05	371,66	377,46	683,84	2.126,26
Parte in proprietà e parte in uso gratuito	0,67	2,36	21,18	21,81	97,07	68,63	79,87	-	291,59
Parte in affitto e parte in uso gratuito	-	1,33	3,86	-	-	-	-	-	5,19
Parte in proprietà, parte in affitto e parte in uso gratuito	-	-	4,98	6,80	48,02	22,03	-	-	81,83
Con manodopera familiare prevalente	36,62	97,95	399,04	686,13	1.186,91	1.587,94	804,14	1.041,00	5.839,73
Solo in proprietà	10,18	12,97	57,06	83,86	89,49	303,13	699,51	585,72	1.841,92
Solo in affitto	-	-	4,37	7,00	13,00	-	207,20	-	231,57
Parte in proprietà e parte in affitto	-	3,53	20,92	38,54	89,43	316,56	385,38	1.065,21	1.919,57
Parte in proprietà e parte in uso gratuito	0,91	1,57	2,31	-	-	-	-	-	4,79
Parte in affitto e parte in uso gratuito	-	-	-	6,60	10,94	-	-	-	17,54
Parte in proprietà, parte in affitto e parte in uso gratuito	-	-	-	-	-	31,23	-	-	31,23
Con manodopera extrafamiliare prevalente	11,09	18,07	84,66	136,00	202,86	650,92	1.292,09	1.650,93	4.046,62
Solo in proprietà	1.509,74	2.399,03	3.164,13	1.559,99	1.614,56	3.030,79	1.204,94	763,07	15.246,25
Solo in affitto	28,58	52,85	93,37	116,91	126,43	203,47	366,12	1.336,77	2.324,50
Solo in uso gratuito	21,40	59,99	37,30	36,49	-	25,00	-	-	180,18
Parte in proprietà e parte in affitto	24,27	95,63	137,79	112,64	233,71	503,26	824,07	769,24	2.700,61
Parte in proprietà e parte in uso gratuito	22,67	67,17	112,26	71,55	60,17	89,72	59,50	-	483,04
Parte in affitto e parte in uso gratuito	-	1,07	2,81	8,21	-	-	-	257,59	269,68
Parte in proprietà, parte in affitto e parte in uso gratuito	0,72	-	-	5,71	-	46,11	81,61	-	134,15
Conduzione con salariati	1.607,38	2.675,74	3.547,66	1.911,50	2.034,87	3.898,35	2.536,24	3.126,67	21.338,41
Solo in proprietà	4,00	-	-	-	16,16	-	51,57	-	71,73
Solo in affitto	-	1,60	-	-	-	-	-	-	1,60
Parte in proprietà e parte in affitto	-	-	2,10	-	-	-	-	-	2,10
Conduzione a colonia parziaria appoderata	4,00	1,60	2,10	-	16,16	-	51,57	-	75,43
Solo in proprietà	-	1,45	-	-	10,46	-	-	-	11,91
Altra forma di conduzione	-	1,45	-	-	10,46	-	-	-	11,91
Solo in proprietà	6.876,30	12.261,53	21.996,20	16.852,12	14.482,22	13.154,54	4.750,67	2.823,14	93.196,72
Solo in affitto	128,69	315,09	863,66	1.078,17	1.026,54	1.212,82	1.241,33	1.494,49	7.360,79
Solo in uso gratuito	96,46	218,59	229,19	205,99	95,63	72,10	-	-	917,96
Parte in proprietà e parte in affitto	124,13	599,78	2.330,14	4.313,15	6.246,68	6.136,60	3.580,76	2.917,83	26.249,07
Parte in proprietà e parte in uso gratuito	152,06	475,70	1.377,88	1.146,43	939,01	907,44	189,45	-	5.187,97
Parte in affitto e parte in uso gratuito	1,67	14,36	43,94	68,51	42,45	23,16	-	257,59	451,68
Parte in proprietà, parte in affitto e parte in uso gratuito	2,38	17,14	127,44	268,78	393,50	476,46	156,06	-	1.441,76
TOTALE	7.381,69	13.902,19	26.968,45	23.933,15	23.226,03	21.983,12	9.918,27	7.493,05	134.805,95

Tavola 3.2 segue - Aziende e relativa superficie agricola utilizzata (SAU) per classe di superficie agricola utilizzata, forma di conduzione, titolo di possesso dei terreni e zona altimetrica (superficie in ettari) - COLLINA

FORME DI CONDUZIONE TITOLI DI POSSESSO DEI TERRENI	CLASSI DI SUPERFICIE AGRICOLA UTILIZZATA								Totale
	Meno di 1	1 -- 2	2 -- 5	5 -- 10	10 -- 20	20 -- 50	50 -- 100	100 ed oltre	
SUPERFICIE AGRICOLA UTILIZZATA									
Solo in proprietà	471,26	749,37	1.325,22	1.115,34	799,28	369,77	-	136,50	4.966,74
Solo in affitto	12,88	19,96	100,31	60,16	40,30	68,79	-	-	302,40
Solo in uso gratuito	9,07	12,54	6,84	-	-	-	-	-	28,45
Parte in proprietà e parte in affitto	20,83	63,56	276,22	402,82	431,51	203,76	136,81	-	1.535,51
Parte in proprietà e parte in uso gratuito	7,68	23,05	86,20	63,23	26,95	45,04	-	-	252,15
Parte in affitto e parte in uso gratuito	-	1,72	4,20	-	17,69	-	-	-	23,61
Parte in proprietà, parte in affitto e parte in uso gratuito	-	1,66	9,64	17,79	18,70	-	-	-	47,79
Con solo manodopera familiare	521,72	871,86	1.808,63	1.659,34	1.334,43	687,36	136,81	136,50	7.156,65
Solo in proprietà	8,19	20,95	120,71	182,50	140,09	45,31	-	-	517,75
Solo in affitto	-	2,71	11,39	13,62	11,06	-	-	-	38,78
Solo in uso gratuito	-	1,07	-	-	-	-	-	-	1,07
Parte in proprietà e parte in affitto	-	1,96	34,05	93,46	100,35	69,85	56,29	100,15	456,11
Parte in proprietà e parte in uso gratuito	0,47	1,26	3,78	-	29,02	20,69	-	-	55,22
Parte in affitto e parte in uso gratuito	-	-	3,86	-	-	-	-	-	3,86
Parte in proprietà, parte in affitto e parte in uso gratuito	-	-	4,98	6,80	31,02	-	-	-	42,80
Con manodopera familiare prevalente	8,66	27,95	178,77	296,38	311,54	135,85	56,29	100,15	1.115,59
Solo in proprietà	7,71	8,04	37,01	42,48	-	40,67	-	-	135,91
Solo in affitto	-	-	-	-	-	-	-	-	-
Parte in proprietà e parte in affitto	-	1,30	-	9,37	12,83	61,71	-	-	85,21
Parte in proprietà e parte in uso gratuito	-	1,57	-	-	-	-	-	-	1,57
Parte in affitto e parte in uso gratuito	-	-	-	-	-	-	-	-	-
Parte in proprietà, parte in affitto e parte in uso gratuito	-	-	-	-	-	-	-	-	-
Con manodopera extrafamiliare prevalente	7,71	10,91	37,01	51,85	12,83	102,38	-	-	222,69
Solo in proprietà	51,99	75,78	155,42	135,74	230,07	389,04	71,92	-	1.109,96
Solo in affitto	3,52	2,94	14,76	6,59	18,19	46,50	-	-	92,50
Solo in uso gratuito	-	1,10	3,90	-	-	-	-	-	5,00
Parte in proprietà e parte in affitto	6,17	9,01	7,54	6,25	28,90	53,82	74,95	-	186,64
Parte in proprietà e parte in uso gratuito	-	1,55	7,10	-	-	46,66	-	-	55,31
Parte in affitto e parte in uso gratuito	-	-	-	-	-	-	-	-	-
Parte in proprietà, parte in affitto e parte in uso gratuito	-	-	-	-	-	-	-	-	-
Conduzione con salariati	61,68	90,38	188,72	148,58	277,16	536,02	146,87	-	1.449,41
Solo in proprietà	-	-	-	-	-	-	-	-	-
Solo in affitto	-	-	-	-	-	-	-	-	-
Parte in proprietà e parte in affitto	-	-	-	-	-	-	-	-	-
Conduzione a colonia parziaria appoderata	-	-	-	-	-	-	-	-	-
Solo in proprietà	-	1,45	-	-	-	-	-	-	1,45
Altra forma di conduzione	-	1,45	-	-	-	-	-	-	1,45
Solo in proprietà	539,15	855,59	1.638,36	1.476,06	1.169,44	844,79	71,92	136,50	6.731,81
Solo in affitto	16,40	25,61	126,46	80,37	69,55	115,29	-	-	433,68
Solo in uso gratuito	9,07	14,71	10,74	-	-	-	-	-	34,52
Parte in proprietà e parte in affitto	27,00	75,83	317,81	511,90	573,59	389,14	268,05	100,15	2.263,47
Parte in proprietà e parte in uso gratuito	8,15	27,43	97,08	63,23	55,97	112,39	-	-	364,25
Parte in affitto e parte in uso gratuito	-	1,72	8,06	-	17,69	-	-	-	27,47
Parte in proprietà, parte in affitto e parte in uso gratuito	-	1,66	14,62	24,59	49,72	-	-	-	90,59
TOTALE	599,77	1.002,55	2.213,13	2.156,15	1.935,96	1.461,61	339,97	236,65	9.945,79

Tavola 3.2 segue - Aziende e relativa superficie agricola utilizzata (SAU) per classe di superficie agricola utilizzata, forma di conduzione, titolo di possesso dei terreni e zona altimetrica (superficie in ettari) - PIANURA

FORME DI CONDUZIONE TITOLI DI POSSESSO DEI TERRENI	CLASSI DI SUPERFICIE AGRICOLA UTILIZZATA								Totale
	Meno di 1	1 -- 2	2 -- 5	5 -- 10	10 -- 20	20 -- 50	50 -- 100	100 ed oltre	
SUPERFICIE AGRICOLA UTILIZZATA									
Solo in proprietà	4.847,73	9.019,39	17.179,68	13.678,77	11.434,88	8.372,62	2.543,24	980,69	68.057,00
Solo in affitto	86,06	231,72	631,83	862,98	739,43	893,17	572,61	157,72	4.175,52
Solo in uso gratuito	65,99	144,99	185,05	162,08	95,63	47,10	-	-	700,84
Parte in proprietà e parte in affitto	77,64	432,15	1.827,98	3.554,33	5.074,98	4.741,36	1.857,04	399,54	17.965,02
Parte in proprietà e parte in uso gratuito	120,13	381,55	1.155,93	989,84	754,82	704,05	50,08	-	4.156,40
Parte in affitto e parte in uso gratuito	1,67	10,24	33,07	53,70	13,82	23,16	-	-	135,66
Parte in proprietà, parte in affitto e parte in uso gratuito	1,66	15,48	112,82	238,48	326,78	377,09	74,45	-	1.146,76
Con solo manodopera familiare	5.200,88	10.235,52	21.126,36	19.540,18	18.440,34	15.158,55	5.097,42	1.537,95	96.337,20
Solo in proprietà	25,20	58,37	149,40	231,66	377,30	1.032,92	251,41	357,16	2.483,42
Solo in affitto	1,17	6,25	22,39	17,50	96,32	47,39	95,40	-	286,42
Solo in uso gratuito	-	-	-	7,42	-	-	-	-	7,42
Parte in proprietà e parte in affitto	1,39	2,95	31,08	111,36	316,70	301,81	321,17	583,69	1.670,15
Parte in proprietà e parte in uso gratuito	0,20	1,10	17,40	21,81	68,05	47,94	79,87	-	236,37
Parte in affitto e parte in uso gratuito	-	1,33	-	-	-	-	-	-	1,33
Parte in proprietà, parte in affitto e parte in uso gratuito	-	-	-	-	17,00	22,03	-	-	39,03
Con manodopera familiare prevalente	27,96	70,00	220,27	389,75	875,37	1.452,09	747,85	940,85	4.724,14
Solo in proprietà	2,47	4,93	20,05	41,38	89,49	262,46	699,51	585,72	1.706,01
Solo in affitto	-	-	4,37	7,00	13,00	-	207,20	-	231,57
Parte in proprietà e parte in affitto	-	2,23	20,92	29,17	76,60	254,85	385,38	1.065,21	1.834,36
Parte in proprietà e parte in uso gratuito	0,91	-	2,31	-	-	-	-	-	3,22
Parte in affitto e parte in uso gratuito	-	-	-	6,60	10,94	-	-	-	17,54
Parte in proprietà, parte in affitto e parte in uso gratuito	-	-	-	-	-	31,23	-	-	31,23
Con manodopera extrafamiliare prevalente	3,38	7,16	47,65	84,15	190,03	548,54	1.292,09	1.650,93	3.823,93
Solo in proprietà	1.457,75	2.323,25	3.008,71	1.424,25	1.384,49	2.641,75	1.133,02	763,07	14.136,29
Solo in affitto	25,06	49,91	78,61	110,32	108,24	156,97	366,12	1.336,77	2.232,00
Solo in uso gratuito	21,40	58,89	33,40	36,49	-	25,00	-	-	175,18
Parte in proprietà e parte in affitto	18,10	86,62	130,25	106,39	204,81	449,44	749,12	769,24	2.513,97
Parte in proprietà e parte in uso gratuito	22,67	65,62	105,16	71,55	60,17	43,06	59,50	-	427,73
Parte in affitto e parte in uso gratuito	-	1,07	2,81	8,21	-	-	-	257,59	269,68
Parte in proprietà, parte in affitto e parte in uso gratuito	0,72	-	-	5,71	-	46,11	81,61	-	134,15
Conduzione con salariati	1.545,70	2.585,36	3.358,94	1.762,92	1.757,71	3.362,33	2.389,37	3.126,67	19.889,00
Solo in proprietà	4,00	-	-	-	16,16	-	51,57	-	71,73
Solo in affitto	-	1,60	-	-	-	-	-	-	1,60
Parte in proprietà e parte in affitto	-	-	2,10	-	-	-	-	-	2,10
Conduzione a colonia parziaria appoderata	4,00	1,60	2,10	-	16,16	-	51,57	-	75,43
Solo in proprietà	-	-	-	-	10,46	-	-	-	10,46
Altra forma di conduzione	-	-	-	-	10,46	-	-	-	10,46
Solo in proprietà	6.337,15	11.405,94	20.357,84	15.376,06	13.312,78	12.309,75	4.678,75	2.686,64	86.464,91
Solo in affitto	112,29	289,48	737,20	997,80	956,99	1.097,53	1.241,33	1.494,49	6.927,11
Solo in uso gratuito	87,39	203,88	218,45	205,99	95,63	72,10	-	-	883,44
Parte in proprietà e parte in affitto	97,13	523,95	2.012,33	3.801,25	5.673,09	5.747,46	3.312,71	2.817,68	23.985,60
Parte in proprietà e parte in uso gratuito	143,91	448,27	1.280,80	1.083,20	883,04	795,05	189,45	-	4.823,72
Parte in affitto e parte in uso gratuito	1,67	12,64	35,88	68,51	24,76	23,16	-	257,59	424,21
Parte in proprietà, parte in affitto e parte in uso gratuito	2,38	15,48	112,82	244,19	343,78	476,46	156,06	-	1.351,17
TOTALE	6.781,92	12.899,64	24.755,32	21.777,00	21.290,07	20.521,51	9.578,30	7.256,40	124.860,16

Tavola 3.3 - Aziende e relativa superficie per forma di utilizzazione dei terreni, classe di superficie totale e classe di superficie agricola utilizzata (SAU) (superficie in ettari)

CLASSI DI SUPERFICIE TOTALE CLASSI DI SAU	SUPERFICIE AGRICOLA UTILIZZATA				Arboricoltura da legno	Boschi	SUPERFICIE AGRICOLA NON UTILIZZATA		Altra superficie	Totale generale
	Seminativi	Coltivazioni legnose agrarie	Prati permanenti e pascoli	Totale aziende con SAU			Totale	Di cui destinata ad attività ricreative		
AZIENDE										
CLASSI DI SUPERFICIE TOTALE										
Meno di 1 ettaro	9.508	3.489	1.122	10.630	295	234	500	18	10.091	10.654
1 -- 2	9.876	4.137	742	10.371	531	420	614	16	10.070	10.381
2 -- 3	5.319	2.574	469	5.557	410	291	322	10	5.448	5.565
3 -- 5	4.639	2.549	447	4.824	347	309	322	8	4.752	4.829
5 -- 10	3.839	2.203	415	3.982	249	319	268	13	3.955	3.985
10 -- 20	1.927	1.053	256	1.969	110	173	153	11	1.942	1.971
20 -- 30	526	225	72	534	40	35	44	6	530	534
30 -- 50	332	116	35	338	18	30	28	-	331	338
50 -- 100	177	61	35	182	31	20	20	3	180	182
100 ed oltre	52	24	15	57	15	15	9	4	55	57
TOTALE	36.195	16.431	3.608	38.444	2.046	1.846	2.280	89	37.354	38.496
CLASSI DI SAU										
Senza superficie	-	-	-	-	24	3	9	3	51	52
Meno di 1 ettaro	12.158	4.773	1.397	13.563	548	573	807	34	12.978	13.563
1 -- 2	9.510	4.087	698	9.921	537	414	547	10	9.610	9.921
2 -- 3	4.611	2.307	392	4.797	339	236	265	4	4.695	4.797
3 -- 5	3.948	2.191	388	4.070	241	239	252	10	3.997	4.070
5 -- 10	3.376	1.864	389	3.458	187	225	204	11	3.428	3.458
10 -- 20	1.677	861	212	1.702	85	89	116	7	1.676	1.702
20 -- 30	454	195	61	460	29	29	39	3	456	460
30 -- 50	280	91	27	285	20	18	23	3	278	285
50 -- 100	144	45	36	148	27	12	13	2	146	148
100 ed oltre	37	17	8	40	9	8	5	2	39	40
TOTALE	36.195	16.431	3.608	38.444	2.046	1.846	2.280	89	37.354	38.496
SUPERFICIE INVESTITA										
CLASSI DI SUPERFICIE TOTALE										
Meno di 1 ettaro	4.154,32	600,60	332,27	5.087,19	40,06	36,17	53,79	2,84	1.236,51	6.453,72
1 -- 2	10.573,11	1.089,60	476,13	12.138,84	94,77	160,62	127,67	6,57	2.285,17	14.807,07
2 -- 3	9.815,24	1.028,97	457,62	11.301,83	89,63	180,81	101,14	8,55	1.810,93	13.484,34
3 -- 5	13.339,94	1.618,03	735,77	15.693,74	144,51	304,66	121,01	3,84	2.128,77	18.392,69
5 -- 10	20.401,97	2.638,62	1.202,99	24.243,58	195,85	497,57	173,20	16,43	2.649,81	27.760,01
10 -- 20	20.433,27	2.112,83	1.355,83	23.901,93	173,73	548,92	161,81	24,57	2.267,07	27.053,46
20 -- 30	10.295,42	638,76	510,13	11.444,31	122,58	202,55	103,15	23,15	1.039,15	12.911,74
30 -- 50	10.499,18	397,74	569,13	11.466,05	51,16	257,60	95,01	-	924,06	12.793,88
50 -- 100	9.619,91	334,35	845,89	10.800,15	132,43	217,49	93,07	9,80	808,69	12.051,83
100 ed oltre	7.633,00	291,45	803,88	8.728,33	129,63	681,69	85,16	40,20	1.458,44	11.083,25
TOTALE	116.765,36	10.750,95	7.289,64	134.805,95	1.174,35	3.088,08	1.115,01	135,95	16.608,60	156.791,99
CLASSI DI SAU										
Senza superficie	-	-	-	-	34,68	12,00	15,73	4,50	44,53	106,94
Meno di 1 ettaro	6.019,71	912,34	449,64	7.381,69	222,43	375,06	172,13	13,58	2.101,74	10.253,05
1 -- 2	12.084,72	1.279,86	537,61	13.902,19	154,14	468,25	136,22	6,58	2.530,74	17.191,54
2 -- 3	9.947,16	1.137,67	453,96	11.538,79	82,17	336,95	78,85	4,02	1.671,13	13.707,89
3 -- 5	13.001,67	1.708,09	719,90	15.429,66	90,45	401,94	118,32	8,59	1.893,27	17.933,64
5 -- 10	20.243,34	2.471,58	1.218,23	23.933,15	131,86	466,52	141,96	20,85	2.460,87	27.134,36
10 -- 20	20.100,63	1.828,50	1.296,90	23.226,03	134,75	328,67	145,79	23,71	2.100,62	25.935,86
20 -- 30	10.020,31	572,23	498,05	11.090,59	49,15	192,93	90,09	4,12	934,21	12.356,97
30 -- 50	9.960,56	374,36	557,61	10.892,53	59,24	205,40	125,23	37,80	870,92	12.153,32
50 -- 100	8.789,73	287,32	841,22	9.918,27	121,50	195,92	48,82	6,00	695,27	10.979,78
100 ed oltre	6.597,53	179,00	716,52	7.493,05	93,98	104,44	41,87	6,20	1.305,30	9.038,64
TOTALE	116.765,36	10.750,95	7.289,64	134.805,95	1.174,35	3.088,08	1.115,01	135,95	16.608,60	156.791,99

Tavola 3.4 - Aziende con seminativi e relativa superficie investita per classe di superficie agricola utilizzata (SAU) e principali coltivazioni praticate (superficie in ettari) - TOTALE

COLTIVAZIONI	CLASSI DI SUPERFICIE AGRICOLA UTILIZZATA								Totale
	Meno di 1	1 -- 2	2 -- 5	5 -- 10	10 -- 20	20 -- 50	50 -- 100	100 ed oltre	
AZIENDE									
SEMINATIVI	11.168	9.313	8.390	3.317	1.659	730	144	37	34.758
Cereali	9.549	8.427	7.615	2.990	1.504	678	135	35	30.933
Frumento tenero e spelta	676	779	1.063	722	475	215	57	17	4.004
Frumento duro	107	104	165	82	37	20	6	2	523
Segale	4	2	6	4	3	4	-	-	23
Orzo	83	109	183	117	71	35	6	3	607
Avena	24	28	24	13	8	5	-	1	103
Granoturco	8.704	7.771	7.147	2.879	1.449	655	131	34	28.770
Riso	5	5	2	3	4	-	2	1	22
Sorgo	14	11	7	1	2	3	-	-	38
Altri cereali	9	5	12	10	12	5	1	-	54
Legumi secchi	19	6	20	5	6	3	-	-	59
Patata	21	10	26	42	30	35	4	-	168
Barbabietola da zucchero	110	165	536	632	574	361	80	23	2.481
Piante sarchiate da foraggio	18	14	30	28	10	3	2	1	106
Piante industriali	183	317	512	381	403	333	87	29	2.245
Tabacco	30	43	75	59	30	7	1	1	246
Luppolo	-	-	-	-	-	-	-	-	-
Cotone	-	-	1	-	-	-	-	-	1
Lino	-	-	-	-	-	-	-	-	-
Canapa	-	-	2	-	-	-	-	-	2
Piante da semi oleosi	151	273	432	320	371	330	85	28	1.990
Colza e ravizzone	-	-	1	1	1	-	1	-	4
Girasole	1	2	3	2	5	9	2	1	25
Soia	148	265	426	314	361	319	82	27	1.942
Altre piante da semi oleosi	2	6	4	3	7	4	3	1	30
Piante aromatiche, medicinali e da condimento	2	1	5	3	2	1	1	-	15
Altre piante industriali	-	-	2	4	3	-	-	-	9
Ortive	425	335	524	368	220	99	15	4	1.990
In piena aria	407	319	500	356	212	96	15	4	1.909
In coltivazioni di pieno campo	342	279	429	318	183	83	14	4	1.652
Pomodoro da mensa	23	15	24	11	13	1	-	-	87
Pomodoro da industria	11	12	28	36	19	12	-	-	118
Altre ortive	330	270	415	305	169	75	14	4	1.582
In orti stabili o industriali	72	44	90	58	35	16	1	-	316
Pomodoro da mensa	4	2	6	5	1	-	-	-	18
Altre ortive	69	42	86	55	34	16	1	-	303
Protette	34	34	66	36	25	11	1	-	207
In serra	27	25	51	28	17	7	1	-	156
Pomodoro da mensa	4	5	14	4	3	2	-	-	32
Altre ortive	25	24	43	25	14	5	1	-	137
In tunnel, campane, ecc.	8	9	18	11	8	5	-	-	59
Flori e piante ornamentali	108	72	84	36	13	5	-	-	318
In piena aria	49	42	50	13	6	-	-	-	160
Protetti	93	56	61	29	10	5	-	-	254
In serra	81	47	55	25	10	5	-	-	223
In tunnel, campane, ecc.	22	20	16	6	-	-	-	-	64
Piantine	27	18	25	19	8	3	2	-	102
Orticole	12	10	14	13	5	2	-	-	56
Floricole ed ornamentali	14	11	10	10	2	-	1	-	48
Altre piantine	8	1	4	2	2	1	1	-	19
Foraggiere avvicendate	1.162	791	1.193	665	379	143	32	15	4.380
Prati avvicendati	999	620	876	399	196	72	16	10	3.188
Erba medica	798	518	748	360	180	62	12	10	2.688
Altri prati avvicendati	204	109	135	43	20	11	7	2	531
Erbai	172	194	412	360	246	90	19	10	1.503
Granoturco in erba	8	4	14	15	3	-	-	-	44
Granoturco a maturazione cerosa	102	170	369	318	234	84	18	8	1.303
Altri erbai monofiti di cereali	2	-	7	6	6	1	-	-	22
Altri erbai	60	21	27	27	11	8	1	3	158
Sementi	1	-	2	3	5	3	1	-	15
Terreni a riposo	141	160	164	89	318	450	101	30	1.453

Tavola 3.4 segue - Aziende con seminativi e relativa superficie investita per classe di superficie agricola utilizzata (SAU) e principali coltivazioni praticate (superficie in ettari) - COLLINA

COLTIVAZIONI	CLASSI DI SUPERFICIE AGRICOLA UTILIZZATA								Totale
	Meno di 1	1 -- 2	2 -- 5	5 -- 10	10 -- 20	20 -- 50	50 -- 100	100 ed oltre	
AZIENDE									
SEMINATIVI	513	427	480	247	128	46	4	2	1.847
Cereali	374	341	398	218	113	44	4	2	1.494
Frumento tenero e spelta	54	75	94	62	57	20	4	1	367
Frumento duro	5	7	10	5	3	-	-	-	30
Segale	1	-	-	2	2	2	-	-	7
Orzo	7	2	9	15	8	2	-	-	43
Avena	-	3	2	1	-	1	-	-	7
Granoturco	313	287	342	205	104	39	4	2	1.296
Riso	-	-	-	-	-	-	-	-	-
Sorgo	-	-	-	-	-	-	-	-	-
Altri cereali	-	-	1	-	1	-	-	-	2
Legumi secchi	1	1	3	1	-	-	-	-	6
Patata	3	2	1	2	2	1	-	-	11
Barbabietola da zucchero	2	3	11	26	37	25	1	-	105
Piante sarchiate da foraggio	-	-	-	2	1	1	-	-	4
Piante industriali	3	22	48	50	44	18	3	2	190
Tabacco	-	1	1	3	7	1	-	-	13
Luppolo	-	-	-	-	-	-	-	-	-
Cotone	-	-	-	-	-	-	-	-	-
Lino	-	-	-	-	-	-	-	-	-
Canapa	-	-	-	-	-	-	-	-	-
Piante da semi oleosi	2	20	45	44	36	18	3	2	170
Colza e ravizzone	-	-	-	-	-	-	-	-	-
Girasole	-	-	-	1	-	1	-	-	2
Soia	2	18	44	42	31	17	3	2	159
Altre piante da semi oleosi	-	2	1	1	5	-	-	-	9
Piante aromatiche, medicinali e da condimento	1	1	2	-	-	-	-	-	4
Altre piante industriali	-	-	1	3	3	-	-	-	7
Ortive	51	21	42	15	8	1	-	-	138
In piena aria	51	20	39	15	8	1	-	-	134
In coltivazioni di pieno campo	34	16	33	12	7	-	-	-	102
Pomodoro da mensa	-	2	1	1	-	-	-	-	4
Pomodoro da industria	-	1	1	1	1	-	-	-	4
Altre ortive	34	15	33	12	7	-	-	-	101
In orti stabili o industriali	19	4	7	4	1	1	-	-	36
Pomodoro da mensa	-	-	-	-	-	-	-	-	-
Altre ortive	19	4	7	4	1	1	-	-	36
Protette	-	2	4	-	-	-	-	-	6
In serra	-	1	3	-	-	-	-	-	4
Pomodoro da mensa	-	-	-	-	-	-	-	-	-
Altre ortive	-	1	3	-	-	-	-	-	4
In tunnel, campane, ecc.	-	1	1	-	-	-	-	-	2
Flori e piante ornamentali	3	4	7	3	-	-	-	-	17
In piena aria	-	3	5	2	-	-	-	-	10
Protetti	3	3	5	2	-	-	-	-	13
In serra	3	2	5	2	-	-	-	-	12
In tunnel, campane, ecc.	-	1	2	-	-	-	-	-	3
Piantine	-	2	-	3	-	-	-	-	5
Orticole	-	-	-	1	-	-	-	-	1
Floricole ed ornamentali	-	2	-	3	-	-	-	-	5
Altre piantine	-	-	-	-	-	-	-	-	-
Foraggiere avvicendate	101	60	72	47	45	11	2	1	339
Prati avvicendati	97	57	62	39	33	8	-	1	297
Erba medica	89	53	58	38	32	8	-	1	279
Altri prati avvicendati	8	6	4	2	1	-	-	-	21
Erbai	5	3	13	16	19	7	2	1	66
Granoturco in erba	-	-	-	1	-	-	-	-	1
Granoturco a maturazione cerosa	3	2	11	13	16	7	2	1	55
Altri erbai monofiti di cereali	-	-	-	-	1	-	-	-	1
Altri erbai	2	1	2	2	3	1	-	-	11
Sementi	-	-	1	-	1	1	1	-	4
Terreni a riposo	5	12	20	7	16	26	3	1	90

Tavola 3.4 segue - Aziende con seminativi e relativa superficie investita per classe di superficie agricola utilizzata (SAU) e principali coltivazioni praticate (superficie in ettari) - PIANURA

COLTIVAZIONI	CLASSI DI SUPERFICIE AGRICOLA UTILIZZATA								Totale
	Meno di 1	1 -- 2	2 -- 5	5 -- 10	10 -- 20	20 -- 50	50 -- 100	100 ed oltre	
AZIENDE									
SEMINATIVI	10.655	8.886	7.910	3.070	1.531	684	140	35	32.911
Cereali	9.175	8.086	7.217	2.772	1.391	634	131	33	29.439
Frumento tenero e spelta	622	704	969	660	418	195	53	16	3.637
Frumento duro	102	97	155	77	34	20	6	2	493
Segale	3	2	6	2	1	2	-	-	16
Orzo	76	107	174	102	63	33	6	3	564
Avena	24	25	22	12	8	4	-	1	96
Granoturco	8.391	7.484	6.805	2.674	1.345	616	127	32	27.474
Riso	5	5	2	3	4	-	2	1	22
Sorgo	14	11	7	1	2	3	-	-	38
Altri cereali	9	5	11	10	11	5	1	-	52
Legumi secchi	18	5	17	4	6	3	-	-	53
Patata	18	8	25	40	28	34	4	-	157
Barbabietola da zucchero	108	162	525	606	537	336	79	23	2.376
Piante sarchiate da foraggio	18	14	30	26	9	2	2	1	102
Piante industriali	180	295	464	331	359	315	84	27	2.055
Tabacco	30	42	74	56	23	6	1	1	233
Luppolo	-	-	-	-	-	-	-	-	-
Cotone	-	-	1	-	-	-	-	-	1
Lino	-	-	-	-	-	-	-	-	-
Canapa	-	-	2	-	-	-	-	-	2
Piante da semi oleosi	149	253	387	276	335	312	82	26	1.820
Colza e ravizzone	-	-	1	1	1	-	1	-	4
Girasole	1	2	3	1	5	8	2	1	23
Soia	146	247	382	272	330	302	79	25	1.783
Altre piante da semi oleosi	2	4	3	2	2	4	3	1	21
Piante aromatiche, medicinali e da condimento	1	-	3	3	2	1	1	-	11
Altre piante industriali	-	-	1	1	-	-	-	-	2
Ortive	374	314	482	353	212	98	15	4	1.852
In piena aria	356	299	461	341	204	95	15	4	1.775
In coltivazioni di pieno campo	308	263	396	306	176	83	14	4	1.550
Pomodoro da mensa	23	13	23	10	13	1	-	-	83
Pomodoro da industria	11	11	27	35	18	12	-	-	114
Altre ortive	296	255	382	293	162	75	14	4	1.481
In orti stabili o industriali	53	40	83	54	34	15	1	-	280
Pomodoro da mensa	4	2	6	5	1	-	-	-	18
Altre ortive	50	38	79	51	33	15	1	-	267
Protette	34	32	62	36	25	11	1	-	201
In serra	27	24	48	28	17	7	1	-	152
Pomodoro da mensa	4	5	14	4	3	2	-	-	32
Altre ortive	25	23	40	25	14	5	1	-	133
In tunnel, campane, ecc.	8	8	17	11	8	5	-	-	57
Flori e piante ornamentali	105	68	77	33	13	5	-	-	301
In piena aria	49	39	45	11	6	-	-	-	150
Protetti	90	53	56	27	10	5	-	-	241
In serra	78	45	50	23	10	5	-	-	211
In tunnel, campane, ecc.	22	19	14	6	-	-	-	-	61
Piantine	27	16	25	16	8	3	2	-	97
Orticole	12	10	14	12	5	2	-	-	55
Floricole ed ornamentali	14	9	10	7	2	-	1	-	43
Altre piantine	8	1	4	2	2	1	1	-	19
Foraggiere avvicendate	1.061	731	1.121	618	334	132	30	14	4.041
Prati avvicendati	902	563	814	360	163	64	16	9	2.891
Erba medica	709	465	690	322	148	54	12	9	2.409
Altri prati avvicendati	196	103	131	41	19	11	7	2	510
Erbai	167	191	399	344	227	83	17	9	1.437
Granoturco in erba	8	4	14	14	3	-	-	-	43
Granoturco a maturazione cerosa	99	168	358	305	218	77	16	7	1.248
Altri erbai monofiti di cereali	2	-	7	6	5	1	-	-	21
Altri erbai	58	20	25	25	8	7	1	3	147
Sementi	1	-	1	3	4	2	-	-	11
Terreni a riposo	136	148	144	82	302	424	98	29	1.363

Tavola 3.4 segue - Aziende con seminativi e relativa superficie investita per classe di superficie agricola utilizzata (SAU) e principali coltivazioni praticate (superficie in ettari) - TOTALE

COLTIVAZIONI	CLASSI DI SUPERFICIE AGRICOLA UTILIZZATA								Totale
	Meno di 1	1 -- 2	2 -- 5	5 -- 10	10 -- 20	20 -- 50	50 -- 100	100 ed oltre	
	SUPERFICIE INVESTITA								
SEMINATIVI	5.832,76	11.938,80	22.812,25	20.184,51	20.076,90	19.971,99	8.787,78	6.597,03	116.202,02
Cereali	5.073,43	10.456,70	18.778,23	15.232,15	13.595,68	12.086,33	4.899,80	2.928,82	83.051,14
Frumento tenero e spelta	364,36	798,21	1.585,38	1.523,61	1.493,27	1.284,83	607,38	610,11	8.267,15
Frumento duro	55,59	102,34	255,39	207,36	138,53	99,64	98,59	58,73	1.016,17
Segale	2,09	3,05	13,27	10,27	7,00	3,92	-	-	39,60
Orzo	39,48	90,25	198,96	154,02	140,61	134,80	30,08	118,97	907,17
Avena	11,39	26,40	55,42	40,18	32,09	49,45	-	178,34	393,27
Granoturco	4.586,53	9.411,77	16.637,72	13.261,05	11.664,34	10.423,37	4.074,13	1.958,02	72.016,93
Riso	2,33	6,26	4,20	11,67	36,30	-	63,69	4,65	129,10
Sorgo	7,30	12,68	11,36	7,20	21,34	52,93	-	-	112,81
Altri cereali	4,36	5,74	16,53	16,79	62,20	37,39	25,93	-	168,94
Legumi secchi	2,49	3,35	15,34	1,68	17,30	10,00	-	-	50,16
Patata	1,80	2,90	13,04	55,36	59,46	181,92	8,95	-	323,43
Barbabetola da zucchero	62,58	171,48	709,67	1.159,19	1.696,19	2.010,70	901,63	885,89	7.597,33
Piante sarchiate da foraggio	5,38	7,11	18,16	20,64	18,68	7,94	14,00	0,48	92,39
Piante industriali	101,08	360,73	1.038,34	1.137,87	1.843,85	2.734,77	1.652,01	959,12	9.827,77
Tabacco	12,93	24,31	72,79	102,05	84,82	116,39	0,20	44,00	457,49
Luppolo	-	-	-	-	-	-	-	-	-
Cotone	-	-	1,90	-	-	-	-	-	1,90
Lino	-	-	-	-	-	-	-	-	-
Canapa	-	-	2,25	-	-	-	-	-	2,25
Piante da semi oleosi	87,99	335,87	955,23	1.027,27	1.754,14	2.617,68	1.648,81	915,12	9.342,11
Colza e ravizzone	-	-	3,30	1,60	9,00	-	0,92	-	14,82
Girasole	0,84	3,15	2,50	5,66	13,21	57,63	12,70	17,84	113,53
Soia	86,36	327,93	940,83	1.006,95	1.720,26	2.518,66	1.584,22	891,60	9.076,81
Altre piante da semi oleosi	0,79	4,79	8,60	13,06	11,67	41,39	50,97	5,68	136,95
Piante aromatiche, medicinali e da condimento	0,16	0,55	4,77	0,90	2,74	0,70	3,00	-	12,82
Altre piante industriali	-	-	1,40	7,65	2,15	-	-	-	11,20
Ortive	96,59	207,39	484,44	539,28	488,57	388,45	194,68	409,97	2.809,37
In piena aria	88,19	196,10	452,51	515,71	464,83	364,49	194,58	409,97	2.686,38
In coltivazioni di pieno campo	69,97	165,12	365,65	436,07	404,25	308,83	188,58	409,97	2.348,44
Pomodoro da mensa	3,82	6,07	10,48	8,40	13,00	0,40	-	-	42,17
Pomodoro da industria	1,48	4,68	14,84	15,47	32,03	64,16	-	-	132,66
Altre ortive	64,67	154,37	340,33	412,20	359,22	244,27	188,58	409,97	2.173,61
In orti stabili o industriali	18,22	30,98	86,86	79,64	60,58	55,66	6,00	-	337,94
Pomodoro da mensa	0,35	0,61	2,96	4,65	2,75	-	-	-	11,32
Altre ortive	17,87	30,37	83,90	74,99	57,83	55,66	6,00	-	326,62
Protette	8,40	11,29	31,93	23,57	23,74	23,96	0,10	-	122,99
In serra	5,44	8,39	23,96	16,22	14,69	18,25	0,10	-	87,05
Pomodoro da mensa	0,39	0,93	2,90	0,51	1,00	4,02	-	-	9,75
Altre ortive	5,05	7,46	21,06	15,71	13,69	14,23	0,10	-	77,30
In tunnel, campane, ecc.	2,96	2,90	7,97	7,35	9,05	5,71	-	-	35,94
Fiori e piante ornamentali	30,55	48,01	78,36	22,63	29,82	6,68	-	-	216,05
In piena aria	11,65	30,09	52,68	13,36	22,38	-	-	-	130,16
Protetti	18,90	17,92	25,68	9,27	7,44	6,68	-	-	85,89
In serra	15,96	11,99	20,33	4,59	7,44	6,68	-	-	66,99
In tunnel, campane, ecc.	2,94	5,93	5,35	4,68	-	-	-	-	18,90
Piantine	7,07	6,22	19,38	24,95	15,27	3,25	9,36	-	85,50
Orticole	2,84	2,47	8,90	9,94	14,30	3,05	-	-	41,50
Floricole ed ornamentali	2,37	2,75	5,93	13,47	0,50	-	0,50	-	25,52
Altre piantine	1,86	1,00	4,55	1,54	0,47	0,20	8,86	-	18,48
Foraggiere avvicendate	414,89	559,83	1.469,91	1.867,17	1.837,24	1.278,86	502,24	982,90	8.913,04
Prati avvicendati	339,65	367,30	729,91	612,27	534,54	352,59	145,51	179,97	3.261,64
Erba medica	268,65	298,29	612,29	519,42	444,33	300,66	48,92	177,53	2.670,09
Altri prati avvicendati	71,00	69,01	117,62	92,85	90,21	51,93	96,59	2,34	591,55
Erbai	75,24	192,53	740,00	1.254,90	1.302,70	926,27	356,73	803,03	5.651,40
Granoturco in erba	3,28	5,67	18,86	32,49	12,25	-	-	-	72,55
Granoturco a maturazione cerosa	53,64	175,29	680,11	1.153,64	1.252,73	880,45	354,12	710,33	5.260,31
Altri erbai monofiti di cereali	1,15	-	6,75	18,26	16,05	6,00	-	-	48,21
Altri erbai	17,17	11,57	34,28	50,51	21,67	39,82	2,61	92,70	270,33
Sementi	0,10	-	2,89	3,30	4,58	3,85	0,80	-	15,52
Terreni a riposo	36,80	115,08	184,49	120,29	470,26	1.259,24	604,31	429,85	3.220,32

Tavola 3.4 segue - Aziende con seminativi e relativa superficie investita per classe di superficie agricola utilizzata (SAU) e principali coltivazioni praticate (superficie in ettari) - COLLINA

COLTIVAZIONI	CLASSI DI SUPERFICIE AGRICOLA UTILIZZATA								Totale
	Meno di 1	1 -- 2	2 -- 5	5 -- 10	10 -- 20	20 -- 50	50 -- 100	100 ed oltre	
	SUPERFICIE INVESTITA								
SEMINATIVI	221,49	443,64	1.074,17	1.271,75	1.437,46	1.157,55	151,13	234,15	5.991,34
Cereali	170,96	345,72	807,97	915,05	909,51	700,39	74,64	123,00	4.047,24
Frumento tenero e spelta	23,18	65,85	151,20	131,97	204,33	155,89	32,94	4,00	769,36
Frumento duro	1,56	7,22	14,50	9,88	13,25	-	-	-	46,41
Segale	0,30	-	-	5,80	5,00	3,08	-	-	14,18
Orzo	3,50	1,69	10,78	18,26	9,99	9,00	-	-	53,22
Avena	-	1,59	1,98	1,55	-	16,80	-	-	21,92
Granoturco	142,42	269,37	628,81	747,59	671,14	515,62	41,70	119,00	3.135,65
Riso	-	-	-	-	-	-	-	-	-
Sorgo	-	-	-	-	-	-	-	-	-
Altri cereali	-	-	0,70	-	5,80	-	-	-	6,50
Legumi secchi	0,04	0,20	3,93	0,35	-	-	-	-	4,52
Patata	0,23	0,44	0,10	3,18	2,28	1,50	-	-	7,73
Barbabietola da zucchero	1,04	3,08	12,66	42,44	117,49	114,48	2,38	-	293,57
Piante sarchiate da foraggio	-	-	-	0,85	0,52	2,53	-	-	3,90
Piante industriali	0,76	27,35	115,21	170,29	203,70	145,32	30,43	37,55	730,61
Tabacco	-	0,33	0,30	6,74	14,76	18,80	-	-	40,93
Luppolo	-	-	-	-	-	-	-	-	-
Cotone	-	-	-	-	-	-	-	-	-
Lino	-	-	-	-	-	-	-	-	-
Canapa	-	-	-	-	-	-	-	-	-
Piante da semi oleosi	0,64	26,47	114,08	161,90	186,79	126,52	30,43	37,55	684,38
Colza e ravizzone	-	-	-	-	-	-	-	-	-
Girasole	-	-	-	0,39	-	1,02	-	-	1,41
Soia	0,64	25,01	110,31	157,07	179,94	125,50	30,43	37,55	666,45
Altre piante da semi oleosi	-	1,46	3,77	4,44	6,85	-	-	-	16,52
Piante aromatiche, medicinali e da condimento	0,12	0,55	0,33	-	-	-	-	-	1,00
Altre piante industriali	-	-	0,50	1,65	2,15	-	-	-	4,30
Ortive	11,27	5,78	14,97	6,06	12,13	2,00	-	-	52,21
In piena aria	11,27	5,73	14,07	6,06	12,13	2,00	-	-	51,26
In coltivazioni di pieno campo	6,17	5,05	12,79	4,27	9,13	-	-	-	37,41
Pomodoro da mensa	-	0,35	0,02	0,10	-	-	-	-	0,47
Pomodoro da industria	-	0,10	0,22	0,25	0,20	-	-	-	0,77
Altre ortive	6,17	4,60	12,55	3,92	8,93	-	-	-	36,17
In orti stabili o industriali	5,10	0,68	1,28	1,79	3,00	2,00	-	-	13,85
Pomodoro da mensa	-	-	-	-	-	-	-	-	-
Altre ortive	5,10	0,68	1,28	1,79	3,00	2,00	-	-	13,85
Protette	-	0,05	0,90	-	-	-	-	-	0,95
In serra	-	0,01	0,75	-	-	-	-	-	0,76
Pomodoro da mensa	-	-	-	-	-	-	-	-	-
Altre ortive	-	0,01	0,75	-	-	-	-	-	0,76
In tunnel, campane, ecc.	-	0,04	0,15	-	-	-	-	-	0,19
Fiori e piante ornamentali	0,76	2,18	11,64	0,90	-	-	-	-	15,48
In piena aria	-	1,94	5,14	0,80	-	-	-	-	7,88
Protetti	0,76	0,24	6,50	0,10	-	-	-	-	7,60
In serra	0,76	0,20	6,10	0,10	-	-	-	-	7,16
In tunnel, campane, ecc.	-	0,04	0,40	-	-	-	-	-	0,44
Piantine	-	0,56	-	2,97	-	-	-	-	3,53
Orticole	-	-	-	0,10	-	-	-	-	0,10
Floricole ed ornamentali	-	0,56	-	2,87	-	-	-	-	3,43
Altre piantine	-	-	-	-	-	-	-	-	-
Foraggiere avvicendate	35,38	46,77	87,45	120,48	168,02	105,85	27,23	66,10	657,28
Prati avvicendati	33,05	44,71	64,99	65,52	72,90	37,71	-	23,00	341,88
Erba medica	31,28	41,58	61,67	63,52	71,90	37,71	-	23,00	330,66
Altri prati avvicendati	1,77	3,13	3,32	2,00	1,00	-	-	-	11,22
Erbai	2,33	2,06	22,46	54,96	95,12	68,14	27,23	43,10	315,40
Granoturco in erba	-	-	-	6,00	-	-	-	-	6,00
Granoturco a maturazione cerosa	1,76	1,98	18,61	43,34	80,82	66,29	27,23	43,10	283,13
Altri erbai monofiti di cereali	-	-	-	-	8,00	-	-	-	8,00
Altri erbai	0,57	0,08	3,85	5,62	6,30	1,85	-	-	18,27
Sementi	-	-	0,39	-	0,40	0,75	0,80	-	2,34
Terreni a riposo	1,05	11,56	19,85	9,18	23,41	84,73	15,65	7,50	172,93

Tavola 3.4 segue - Aziende con seminativi e relativa superficie investita per classe di superficie agricola utilizzata (SAU) e principali coltivazioni praticate (superficie in ettari) - PIANURA

COLTIVAZIONI	CLASSI DI SUPERFICIE AGRICOLA UTILIZZATA								Totale
	Meno di 1	1 -- 2	2 -- 5	5 -- 10	10 -- 20	20 -- 50	50 -- 100	100 ed oltre	
	SUPERFICIE INVESTITA								
SEMINATIVI	5.611,27	11.495,16	21.738,08	18.912,76	18.639,44	18.814,44	8.636,65	6.362,88	110.210,68
Cereali	4.902,47	10.110,98	17.970,26	14.317,10	12.686,17	11.385,94	4.825,16	2.805,82	79.003,90
Frumento tenero e spelta	341,18	732,36	1.434,18	1.391,64	1.288,94	1.128,94	574,44	606,11	7.497,79
Frumento duro	54,03	95,12	240,89	197,48	125,28	99,64	98,59	58,73	969,76
Segale	1,79	3,05	13,27	4,47	2,00	0,84	-	-	25,42
Orzo	35,98	88,56	188,18	135,76	130,62	125,80	30,08	118,97	853,95
Avena	11,39	24,81	53,44	38,63	32,09	32,65	-	178,34	371,35
Granoturco	4.444,11	9.142,40	16.008,91	12.513,46	10.993,20	9.907,75	4.032,43	1.839,02	68.881,28
Riso	2,33	6,26	4,20	11,67	36,30	-	63,69	4,65	129,10
Sorgo	7,30	12,68	11,36	7,20	21,34	52,93	-	-	112,81
Altri cereali	4,36	5,74	15,83	16,79	56,40	37,39	25,93	-	162,44
Legumi secchi	2,45	3,15	11,41	1,33	17,30	10,00	-	-	45,64
Patata	1,57	2,46	12,94	52,18	57,18	180,42	8,95	-	315,70
Barbabietola da zucchero	61,54	168,40	697,01	1.116,75	1.578,70	1.896,22	899,25	885,89	7.303,76
Piante sarchiate da foraggio	5,38	7,11	18,16	19,79	18,16	5,41	14,00	0,48	88,49
Piante industriali	100,32	333,38	923,13	967,58	1.640,15	2.589,45	1.621,58	921,57	9.097,16
Tabacco	12,93	23,98	72,49	95,31	70,06	97,59	0,20	44,00	416,56
Luppolo	-	-	-	-	-	-	-	-	-
Cotone	-	-	1,90	-	-	-	-	-	1,90
Lino	-	-	-	-	-	-	-	-	-
Canapa	-	-	2,25	-	-	-	-	-	2,25
Piante da semi oleosi	87,35	309,40	841,15	865,37	1.567,35	2.491,16	1.618,38	877,57	8.657,73
Colza e ravizzone	-	-	3,30	1,60	9,00	-	0,92	-	14,82
Girasole	0,84	3,15	2,50	5,27	13,21	56,61	12,70	17,84	112,12
Soia	85,72	302,92	830,52	849,88	1.540,32	2.393,16	1.553,79	854,05	8.410,36
Altre piante da semi oleosi	0,79	3,33	4,83	8,62	4,82	41,39	50,97	5,68	120,43
Piante aromatiche, medicinali e da condimento	0,04	-	4,44	0,90	2,74	0,70	3,00	-	11,82
Altre piante industriali	-	-	0,90	6,00	-	-	-	-	6,90
Ortive	85,32	201,61	469,47	533,22	476,44	386,45	194,68	409,97	2.757,16
In piena aria	76,92	190,37	438,44	509,65	452,70	362,49	194,58	409,97	2.635,12
In coltivazioni di pieno campo	63,80	160,07	352,86	431,80	395,12	308,83	188,58	409,97	2.311,03
Pomodoro da mensa	3,82	5,72	10,46	8,30	13,00	0,40	-	-	41,70
Pomodoro da industria	1,48	4,58	14,62	15,22	31,83	64,16	-	-	131,89
Altre ortive	58,50	149,77	327,78	408,28	350,29	244,27	188,58	409,97	2.137,44
In orti stabili o industriali	13,12	30,30	85,58	77,85	57,58	53,66	6,00	-	324,09
Pomodoro da mensa	0,35	0,61	2,96	4,65	2,75	-	-	-	11,32
Altre ortive	12,77	29,69	82,62	73,20	54,83	53,66	6,00	-	312,77
Protette	8,40	11,24	31,03	23,57	23,74	23,96	0,10	-	122,04
In serra	5,44	8,38	23,21	16,22	14,69	18,25	0,10	-	86,29
Pomodoro da mensa	0,39	0,93	2,90	0,51	1,00	4,02	-	-	9,75
Altre ortive	5,05	7,45	20,31	15,71	13,69	14,23	0,10	-	76,54
In tunnel, campane, ecc.	2,96	2,86	7,82	7,35	9,05	5,71	-	-	35,75
Fiori e piante ornamentali	29,79	45,83	66,72	21,73	29,82	6,68	-	-	200,57
In piena aria	11,65	28,15	47,54	12,56	22,38	-	-	-	122,28
Protetti	18,14	17,68	19,18	9,17	7,44	6,68	-	-	78,29
In serra	15,20	11,79	14,23	4,49	7,44	6,68	-	-	59,83
In tunnel, campane, ecc.	2,94	5,89	4,95	4,68	-	-	-	-	18,46
Piantine	7,07	5,66	19,38	21,98	15,27	3,25	9,36	-	81,97
Orticole	2,84	2,47	8,90	9,84	14,30	3,05	-	-	41,40
Floricole ed ornamentali	2,37	2,19	5,93	10,60	0,50	-	0,50	-	22,09
Altre piantine	1,86	1,00	4,55	1,54	0,47	0,20	8,86	-	18,48
Foraggiere avvicendate	379,51	513,06	1.382,46	1.746,69	1.669,22	1.173,01	475,01	916,80	8.255,76
Prati avvicendati	306,60	322,59	664,92	546,75	461,64	314,88	145,51	156,87	2.919,76
Erba medica	237,37	256,71	550,62	455,90	372,43	262,95	48,92	154,53	2.339,43
Altri prati avvicendati	69,23	65,88	114,30	90,85	89,21	51,93	96,59	2,34	580,33
Erbai	72,91	190,47	717,54	1.199,94	1.207,58	858,13	329,50	759,93	5.336,00
Granoturco in erba	3,28	5,67	18,86	26,49	12,25	-	-	-	66,55
Granoturco a maturazione cerosa	51,88	173,31	661,50	1.110,30	1.171,91	814,16	326,89	667,23	4.977,18
Altri erbai monofiti di cereali	1,15	-	6,75	18,26	8,05	6,00	-	-	40,21
Altri erbai	16,60	11,49	30,43	44,89	15,37	37,97	2,61	92,70	252,06
Sementi	0,10	-	2,50	3,30	4,18	3,10	-	-	13,18
Terreni a riposo	35,75	103,52	164,64	111,11	446,85	1.174,51	588,66	422,35	3.047,39

Tavola 3.5 - Aziende con coltivazioni legnose agrarie e relativa superficie investita per le principali coltivazioni praticate e per classe di superficie agricola utilizzata (SAU) (superficie in ettari)

COLTIVAZIONI	CLASSI DI SUPERFICIE AGRICOLA UTILIZZATA								Totale
	Meno di 1	1 -- 2	2 -- 5	5 -- 10	10 -- 20	20 -- 50	50 -- 100	100 ed oltre	
AZIENDE									
COLTIVAZIONI LEGNOSE AGRARIE	4.773	4.087	4.498	1.864	861	286	45	17	16.431
Vite	4.451	3.812	4.177	1.728	773	247	37	14	15.239
Olivo per la produzioe di olive	152	127	134	54	20	10	1	-	498
Da tavola	12	7	5	3	1	1	-	-	29
Per olio	141	121	130	51	19	9	1	-	472
Agrumi	-	-	-	-	-	-	-	-	-
Arancio	-	-	-	-	-	-	-	-	-
Mandarino	-	-	-	-	-	-	-	-	-
Clementina e suoi ibridi	-	-	-	-	-	-	-	-	-
Limone	-	-	-	-	-	-	-	-	-
Altri agrumi	-	-	-	-	-	-	-	-	-
Fruttiferi	355	279	456	278	138	52	10	4	1.572
Frutta fresca di origine temperata	299	230	408	258	130	45	8	4	1.382
Melo	128	104	228	167	85	27	4	2	745
Pero	91	68	151	106	54	28	7	3	508
Pesco	89	74	128	89	41	13	1	1	436
Nettarina (pesca noce)	27	24	24	27	14	5	-	1	122
Albicocco	59	50	51	16	14	7	-	1	198
Altra frutta	163	124	123	45	17	11	-	2	485
Frutta fresca di origine sub-tropicale	40	27	36	19	6	8	1	1	138
Actinidia (kiwi)	34	27	35	19	6	8	1	1	131
Altra frutta	6	-	2	-	-	-	-	-	8
Frutta a guscio	56	37	38	13	4	3	3	-	154
Mandorlo	11	2	5	2	-	1	1	-	22
Nocciolo	24	10	16	4	-	1	1	-	56
Castagno	5	6	6	2	2	-	-	-	21
Altra frutta	25	21	15	7	2	2	1	-	73
Vivai	86	108	152	64	37	14	3	-	464
Fruttiferi	23	19	71	36	17	9	-	-	175
Piante ornamentali	62	88	107	38	27	6	2	-	330
Altri	11	16	21	19	11	6	1	-	85
SUPERFICIE INVESTITA									
COLTIVAZIONI LEGNOSE AGRARIE	912,34	1.279,86	2.845,76	2.471,58	1.828,50	946,59	287,32	179,00	10.750,95
Vite	779,01	1.001,14	2.078,54	1.701,36	1.190,30	534,02	186,23	161,66	7.632,26
Olivo per la produzioe di olive	28,53	62,19	86,37	38,87	19,86	18,83	2,90	-	257,55
Da tavola	2,23	2,59	0,75	0,47	0,04	0,05	-	-	6,13
Per olio	26,30	59,60	85,62	38,40	19,82	18,78	2,90	-	251,42
Agrumi	-	-	-	-	-	-	-	-	-
Arancio	-	-	-	-	-	-	-	-	-
Mandarino	-	-	-	-	-	-	-	-	-
Clementina e suoi ibridi	-	-	-	-	-	-	-	-	-
Limone	-	-	-	-	-	-	-	-	-
Altri agrumi	-	-	-	-	-	-	-	-	-
Fruttiferi	57,88	104,91	399,90	525,42	439,36	251,47	96,15	17,34	1.892,43
Frutta fresca di origine temperata	44,31	70,27	357,02	505,48	421,98	238,42	90,95	17,24	1.745,67
Melo	12,16	22,14	166,39	236,26	208,63	94,92	2,68	1,60	744,78
Pero	5,53	11,63	85,77	147,59	118,36	97,12	87,87	15,14	569,01
Pesco	5,64	11,04	51,44	83,70	50,60	20,79	0,40	0,10	223,71
Nettarina (pesca noce)	2,33	1,51	8,17	13,11	17,74	2,11	-	0,10	45,07
Albicocco	3,55	3,70	13,51	9,18	14,39	2,50	-	0,10	46,93
Altra frutta	15,10	20,25	31,74	15,64	12,26	20,98	-	0,20	116,17
Frutta fresca di origine sub-tropicale	6,45	19,13	27,10	15,42	10,39	12,04	0,20	0,10	90,83
Actinidia (kiwi)	6,10	19,13	26,86	15,42	10,39	12,04	0,20	0,10	90,24
Altra frutta	0,35	-	0,24	-	-	-	-	-	0,59
Frutta a guscio	7,12	15,51	15,78	4,52	6,99	1,01	5,00	-	55,93
Mandorlo	0,63	0,06	1,24	0,52	-	0,02	0,10	-	2,57
Nocciolo	2,31	3,32	8,09	0,27	-	0,04	0,70	-	14,73
Castagno	0,30	1,95	1,04	1,64	4,32	-	-	-	9,25
Altra frutta	3,88	10,18	5,41	2,09	2,67	0,95	4,20	-	29,38
Vivai	34,69	99,63	267,80	201,27	164,20	131,27	1,64	-	900,50
Fruttiferi	9,75	10,74	90,29	70,28	67,76	87,81	-	-	336,63
Piante ornamentali	21,52	79,26	162,00	96,84	73,56	31,06	1,20	-	465,44
Altri	3,42	9,63	15,51	34,15	22,88	12,40	0,44	-	98,43

Tavola 3.6 - Aziende con superficie irrigabile per classe di superficie irrigabile, classe di superficie totale, classe di superficie agricola utilizzata (SAU) e zona altimetrica (superficie in ettari)

CLASSI DI SUPERFICIE TOTALE		CLASSI DI SUPERFICIE IRRIGABILE								Totale
CLASSI DI SAU ZONE ALTIMETRICHE	Meno di 1	1 -- 2	2 -- 5	5 -- 10	10 -- 20	20 -- 50	50--100	100 ed oltre		
AZIENDE										
CLASSI DI SUPERFICIE TOTALE										
Meno di 1 ettaro	2.376	-	-	-	-	-	-	-	2.376	
1 -- 2	1.254	1.759	-	-	-	-	-	-	3.013	
2 -- 3	307	812	846	-	-	-	-	-	1.965	
3 -- 5	254	213	1.512	-	-	-	-	-	1.979	
5 -- 10	186	105	589	966	-	-	-	-	1.846	
10 -- 20	63	25	124	327	549	-	-	-	1.088	
20 -- 30	12	2	16	27	120	127	-	-	304	
30 -- 50	2	1	7	14	22	154	-	-	200	
50 -- 100	4	2	1	7	6	44	48	-	112	
100 ed oltre	-	1	-	3	1	9	11	14	39	
TOTALE	4.458	2.920	3.095	1.344	698	334	59	14	12.922	
CLASSI DI SAU										
Senza superficie	2	2	1	-	-	-	-	-	5	
Meno di 1 ettaro	3.144	8	5	-	-	-	-	-	3.157	
1 -- 2	685	2.380	10	1	-	-	-	-	3.076	
2 -- 3	218	275	1.279	-	-	-	-	-	1.772	
3 -- 5	204	156	1.348	3	-	-	-	-	1.711	
5 -- 10	149	78	333	1.110	3	-	-	-	1.673	
10 -- 20	42	17	105	189	617	-	-	-	970	
20 -- 30	9	1	8	20	62	160	-	-	260	
30 -- 50	2	1	6	14	10	140	-	-	173	
50 -- 100	3	1	-	5	5	28	54	-	96	
100 ed oltre	-	1	-	2	1	6	5	14	29	
TOTALE	4.458	2.920	3.095	1.344	698	334	59	14	12.922	
ZONE ALTIMETRICHE										
Montagna	-	-	-	-	-	-	-	-	-	
Collina	520	97	137	85	42	15	-	1	897	
Pianura	3.938	2.823	2.958	1.259	656	319	59	13	12.025	
TOTALE	4.458	2.920	3.095	1.344	698	334	59	14	12.922	
SUPERFICIE IRRIGABILE										
CLASSI DI SUPERFICIE TOTALE										
Meno di 1 ettaro	994,28	-	-	-	-	-	-	-	994,28	
1 -- 2	667,46	2.300,35	-	-	-	-	-	-	2.967,81	
2 -- 3	92,00	1.316,46	1.929,95	-	-	-	-	-	3.338,41	
3 -- 5	68,31	312,83	4.825,53	-	-	-	-	-	5.206,67	
5 -- 10	38,84	144,41	2.183,85	6.370,75	-	-	-	-	8.737,85	
10 -- 20	8,27	36,34	398,28	2.586,67	7.123,71	-	-	-	10.153,27	
20 -- 30	1,72	2,27	54,41	195,09	1.911,76	2.946,47	-	-	5.111,72	
30 -- 50	1,29	1,00	20,17	106,39	308,70	4.886,94	-	-	5.324,49	
50 -- 100	1,59	2,40	4,00	46,41	86,87	1.743,74	2.983,94	-	4.868,95	
100 ed oltre	-	1,00	-	19,92	12,00	284,31	959,36	3.123,30	4.399,89	
TOTALE	1.873,76	4.117,06	9.416,19	9.325,23	9.443,04	9.861,46	3.943,30	3.123,30	51.103,34	
CLASSI DI SAU										
Senza superficie	1,00	2,82	2,00	-	-	-	-	-	5,82	
Meno di 1 ettaro	1.479,76	11,55	14,12	-	-	-	-	-	1.505,43	
1 -- 2	237,02	3.328,16	35,06	8,07	-	-	-	-	3.608,31	
2 -- 3	62,12	413,29	3.057,04	-	-	-	-	-	3.532,45	
3 -- 5	56,59	224,29	4.771,83	19,73	-	-	-	-	5.072,44	
5 -- 10	27,58	109,39	1.149,87	7.590,99	33,81	-	-	-	8.911,64	
10 -- 20	5,63	23,16	337,92	1.409,93	8.293,93	-	-	-	10.070,57	
20 -- 30	2,07	1,00	29,95	148,86	898,42	3.801,24	-	-	4.881,54	
30 -- 50	0,41	1,00	18,40	102,15	130,71	4.828,51	-	-	5.081,18	
50 -- 100	1,58	1,40	-	30,58	74,17	1.041,87	3.503,57	-	4.653,17	
100 ed oltre	-	1,00	-	14,92	12,00	189,84	439,73	3.123,30	3.780,79	
TOTALE	1.873,76	4.117,06	9.416,19	9.325,23	9.443,04	9.861,46	3.943,30	3.123,30	51.103,34	
ZONE ALTIMETRICHE										
Montagna	-	-	-	-	-	-	-	-	-	
Collina	77,48	132,34	429,61	603,89	563,09	401,13	-	120,00	2.327,54	
Pianura	1.796,28	3.984,72	8.986,58	8.721,34	8.879,95	9.460,33	3.943,30	3.003,30	48.775,80	
TOTALE	1.873,76	4.117,06	9.416,19	9.325,23	9.443,04	9.861,46	3.943,30	3.123,30	51.103,34	

Tavola 3.7 - Aziende con allevamenti e relativo numero di capi per specie di bestiame, classe di superficie totale e classe di superficie agricola utilizzata (SAU)

CLASSI DI SUPERFICIE TOTALE CLASSI DI SAU	SPECIE DI BESTIAME								
	Bovini	Bufalini	Ovini	Caprini	Equini	Suini	Allevamenti avicoli	Conigli	Struzzi
AZIENDE									
CLASSI DI SUPERFICIE TOTALE (in ettari)									
Meno di 1 ettaro	191	-	6	102	130	184	3.554	658	3
1 -- 2	532	1	19	134	166	421	4.216	835	10
2 -- 3	626	-	19	89	117	375	2.569	549	5
3 -- 5	942	1	5	89	144	482	2.442	487	6
5 -- 10	1.008	1	12	82	126	580	2.043	423	9
10 -- 20	597	-	4	34	77	282	938	174	5
20 -- 30	132	1	2	7	25	62	205	32	1
30 -- 50	80	-	2	6	14	51	109	16	-
50 -- 100	45	-	6	2	14	29	54	13	-
100 ed oltre	15	-	3	1	3	7	13	1	-
TOTALE	4.168	4	78	546	816	2.473	16.143	3.188	39
CLASSI DI SAU (in ettari)									
Senza superficie	10	-	1	1	11	1	33	5	-
Meno di 1 ettaro	291	-	12	142	180	293	4.743	898	9
1 -- 2	671	1	20	134	171	479	4.145	849	7
2 -- 3	660	1	15	77	108	347	2.250	464	5
3 -- 5	866	-	3	77	119	468	2.134	411	5
5 -- 10	913	1	12	76	109	523	1.739	363	9
10 -- 20	527	-	2	26	74	237	788	146	4
20 -- 30	112	1	3	6	18	55	166	29	-
30 -- 50	68	-	2	5	12	37	90	12	-
50 -- 100	38	-	6	2	12	30	49	10	-
100 ed oltre	12	-	2	-	2	3	6	1	-
TOTALE	4.168	4	78	546	816	2.473	16.143	3.188	39
CAPI									
CLASSI DI SUPERFICIE TOTALE (in ettari)									
Meno di 1 ettaro	3.181	-	15	334	233	1.717	93.799	13.137	34
1 -- 2	6.899	1	417	393	338	1.533	576.558	38.171	52
2 -- 3	8.211	-	1.336	336	357	1.654	800.105	62.814	28
3 -- 5	15.509	40	85	328	515	5.439	1.239.849	43.658	35
5 -- 10	37.551	2	54	339	469	13.205	1.294.921	120.559	135
10 -- 20	44.722	-	1.014	189	464	18.340	1.632.997	147.241	82
20 -- 30	15.133	200	850	43	184	18.417	1.002.881	96.884	36
30 -- 50	11.696	-	31	75	218	21.043	445.789	14.169	-
50 -- 100	13.661	-	1.484	9	73	14.871	393.082	22.624	-
100 ed oltre	13.486	-	1.506	5	9	21.443	248.393	10	-
TOTALE	170.049	243	6.792	2.051	2.860	117.662	7.728.374	559.267	402
CLASSI DI SAU (in ettari)									
Senza superficie	3.804	-	5	1	42	1	637.643	45	-
Meno di 1 ettaro	4.139	-	362	480	340	2.044	284.724	21.182	67
1 -- 2	7.983	1	141	400	432	1.916	1.232.640	49.047	33
2 -- 3	10.590	40	1.347	305	305	2.868	672.561	66.228	44
3 -- 5	15.037	-	16	266	400	7.093	561.841	35.467	9
5 -- 10	38.458	2	49	380	490	18.003	1.473.112	209.667	136
10 -- 20	41.179	-	1.001	125	462	11.850	1.429.318	94.841	113
20 -- 30	12.529	200	853	34	115	25.562	542.108	56.940	-
30 -- 50	13.205	-	31	51	202	13.888	418.825	3.247	-
50 -- 100	10.571	-	1.486	9	68	19.398	460.434	22.593	-
100 ed oltre	12.554	-	1.501	-	4	15.039	15.168	10	-
TOTALE	170.049	243	6.792	2.051	2.860	117.662	7.728.374	559.267	402

Tavola 3.8 - Aziende con bovini e relativo numero di capi per classe di capi, classe di superficie totale e classe di superficie agricola utilizzata (SAU)

		CLASSI DI CAPI										Totale
CLASSI DI SUPERFICIE TOTALE												
CLASSI DI SAU	1 -- 2	3 -- 5	6 -- 9	10 -- 19	20 -- 49	50 -- 99	100 -- 499	500 -- 999	1000 -- 1999	2000 ed oltre		
AZIENDE												
CLASSI DI SUPERFICIE TOTALE (in ettari)												
Meno di 1 ettaro	131	35	9	8	1	1	5	-	1	-	191	
1 -- 2	293	119	48	41	14	5	10	-	2	-	532	
2 -- 3	231	139	114	86	37	4	14	1	-	-	626	
3 -- 5	239	176	130	199	149	31	15	3	-	-	942	
5 -- 10	121	113	84	184	320	130	49	4	3	-	1.008	
10 -- 20	40	37	32	56	139	174	107	11	1	-	597	
20 -- 30	9	4	4	6	23	25	58	3	-	-	132	
30 -- 50	2	2	3	-	16	16	36	5	-	-	80	
50 -- 100	2	-	-	2	1	7	24	8	1	-	45	
100 ed oltre	-	-	-	1	-	-	7	3	2	2	15	
TOTALE	1.068	625	424	583	700	393	325	38	10	2	4.168	
CLASSI DI SAU (in ettari)												
Senza superficie	1	1	2	1	-	1	1	1	2	-	10	
Meno di 1 ettaro	201	52	13	10	4	-	10	-	1	-	291	
1 -- 2	323	151	91	60	26	7	11	1	1	-	671	
2 -- 3	236	149	104	100	48	7	14	1	1	-	660	
3 -- 5	161	160	117	204	168	42	12	2	-	-	866	
5 -- 10	107	80	66	151	301	141	59	6	2	-	913	
10 -- 20	28	28	25	50	118	157	112	9	-	-	527	
20 -- 30	8	4	6	4	22	19	46	3	-	-	112	
30 -- 50	1	-	-	1	12	14	32	7	1	-	68	
50 -- 100	2	-	-	2	1	5	22	6	-	-	38	
100 ed oltre	-	-	-	-	-	-	6	2	2	2	12	
TOTALE	1.068	625	424	583	700	393	325	38	10	2	4.168	
CAPI												
CLASSI DI SUPERFICIE TOTALE (in ettari)												
Meno di 1 ettaro	191	128	69	102	25	64	772	-	1.830	-	3.181	
1 -- 2	460	448	336	542	391	320	1.997	-	2.405	-	6.899	
2 -- 3	377	528	837	1.150	1.034	269	3.119	897	-	-	8.211	
3 -- 5	390	682	928	2.734	4.159	1.905	3.201	1.510	-	-	15.509	
5 -- 10	198	441	605	2.562	10.074	8.158	8.705	2.054	4.754	-	37.551	
10 -- 20	73	150	228	811	4.531	12.096	18.357	7.476	1.000	-	44.722	
20 -- 30	15	15	28	85	714	1.712	10.864	1.700	-	-	15.133	
30 -- 50	3	8	20	-	546	1.134	6.875	3.110	-	-	11.696	
50 -- 100	3	-	-	26	30	561	6.396	5.445	1.200	-	13.661	
100 ed oltre	-	-	-	17	-	-	1.262	2.050	2.709	7.448	13.486	
TOTALE	1.710	2.400	3.051	8.029	21.504	26.219	61.548	24.242	13.898	7.448	170.049	
CLASSI DI SAU (in ettari)												
Senza superficie	1	4	15	18	-	64	400	897	2.405	-	3.804	
Meno di 1 ettaro	302	189	93	124	138	-	1.463	-	1.830	-	4.139	
1 -- 2	508	569	655	794	681	444	2.447	500	1.385	-	7.983	
2 -- 3	385	582	761	1.341	1.298	463	3.282	500	1.978	-	10.590	
3 -- 5	268	609	849	2.803	4.847	2.614	2.037	1.010	-	-	15.037	
5 -- 10	177	319	464	2.130	9.580	8.963	10.480	3.954	2.391	-	38.458	
10 -- 20	51	112	173	720	3.821	10.976	19.550	5.776	-	-	41.179	
20 -- 30	14	16	41	56	701	1.264	8.587	1.850	-	-	12.529	
30 -- 50	1	-	-	10	408	1.033	6.583	3.970	1.200	-	13.205	
50 -- 100	3	-	-	33	30	398	5.622	4.485	-	-	10.571	
100 ed oltre	-	-	-	-	-	-	1.097	1.300	2.709	7.448	12.554	
TOTALE	1.710	2.400	3.051	8.029	21.504	26.219	61.548	24.242	13.898	7.448	170.049	

Tavola 3.9 - Aziende con vacche da latte e relativo numero di capi per classe di capi, classe di superficie totale e classe di superficie agricola utilizzata (SAU)

CLASSI DI SUPERFICIE TOTALE CLASSI DI SAU	CLASSI DI CAPI										Totale
	1 -- 2	3 -- 5	6 -- 9	10 -- 19	20 -- 49	50 -- 99	100 -- 499	500 -- 999	1000 -- 1999	2000 ed oltre	
AZIENDE											
CLASSI DI SUPERFICIE TOTALE (in ettari)											
Meno di 1 ettaro	24	5	4	2	-	-	-	-	-	-	35
1 -- 2	82	37	16	17	1	-	-	-	-	-	153
2 -- 3	88	72	41	29	14	1	-	-	-	-	245
3 -- 5	114	66	91	126	45	1	1	-	-	-	444
5 -- 10	94	42	83	174	184	20	1	-	-	-	598
10 -- 20	28	15	17	54	148	55	7	-	-	-	324
20 -- 30	2	2	2	5	19	26	7	-	-	-	63
30 -- 50	2	1	-	1	6	11	8	-	-	-	29
50 -- 100	-	-	-	-	7	2	12	-	-	-	21
100 ed oltre	-	-	-	-	-	1	3	-	-	-	4
TOTALE	434	240	254	408	424	117	39	-	-	-	1.916
CLASSI DI SAU (in ettari)											
Senza superficie	-	-	-	1	-	-	-	-	-	-	1
Meno di 1 ettaro	37	10	6	5	-	-	-	-	-	-	58
1 -- 2	106	57	26	21	4	-	-	-	-	-	214
2 -- 3	90	65	52	40	15	2	1	-	-	-	265
3 -- 5	101	58	86	135	66	2	-	-	-	-	448
5 -- 10	75	35	69	153	183	25	1	-	-	-	541
10 -- 20	21	14	14	47	131	53	9	-	-	-	289
20 -- 30	4	-	1	6	13	24	5	-	-	-	53
30 -- 50	-	1	-	-	7	8	10	-	-	-	26
50 -- 100	-	-	-	-	5	2	10	-	-	-	17
100 ed oltre	-	-	-	-	-	1	3	-	-	-	4
TOTALE	434	240	254	408	424	117	39	-	-	-	1.916
CAPI											
CLASSI DI SUPERFICIE TOTALE (in ettari)											
Meno di 1 ettaro	29	20	30	26	-	-	-	-	-	-	105
1 -- 2	104	143	122	208	30	-	-	-	-	-	607
2 -- 3	136	284	302	354	321	50	-	-	-	-	1.447
3 -- 5	166	255	676	1.613	1.149	58	128	-	-	-	4.045
5 -- 10	129	174	629	2.403	5.079	1.232	210	-	-	-	9.856
10 -- 20	42	57	126	799	4.782	3.607	825	-	-	-	10.238
20 -- 30	3	8	13	73	605	1.757	880	-	-	-	3.339
30 -- 50	3	5	-	12	207	690	1.194	-	-	-	2.111
50 -- 100	-	-	-	-	255	140	2.196	-	-	-	2.591
100 ed oltre	-	-	-	-	-	80	482	-	-	-	562
TOTALE	612	946	1.898	5.488	12.428	7.614	5.915	-	-	-	34.901
CLASSI DI SAU (in ettari)											
Senza superficie	-	-	-	12	-	-	-	-	-	-	12
Meno di 1 ettaro	44	40	43	82	-	-	-	-	-	-	209
1 -- 2	145	222	197	242	103	-	-	-	-	-	909
2 -- 3	135	251	390	492	364	108	128	-	-	-	1.868
3 -- 5	144	231	635	1.757	1.734	110	-	-	-	-	4.611
5 -- 10	105	143	522	2.128	5.114	1.570	210	-	-	-	9.792
10 -- 20	33	54	104	690	4.292	3.459	1.035	-	-	-	9.667
20 -- 30	6	-	7	85	399	1.637	670	-	-	-	2.804
30 -- 50	-	5	-	-	237	510	1.616	-	-	-	2.368
50 -- 100	-	-	-	-	185	140	1.774	-	-	-	2.099
100 ed oltre	-	-	-	-	-	80	482	-	-	-	562
TOTALE	612	946	1.898	5.488	12.428	7.614	5.915	-	-	-	34.901

Tavola 3.10 - Aziende con suini e relativo numero di capi per classe di capi, classe di superficie totale e classe di superficie agricola utilizzata (SAU)

CLASSI DI SUPERFICIE TOTALE CLASSI DI SAU	CLASSI DI CAPI									Totale
	1 -- 2	3 -- 5	6 -- 9	10 -- 19	20 -- 49	50 -- 99	100 -- 499	500 -- 999	1000 ed oltre	
AZIENDE										
CLASSI DI SUPERFICIE TOTALE (in ettari)										
Meno di 1 ettaro	163	13	3	1	2	1	-	-	1	184
1 -- 2	377	33	4	4	1	-	1	1	-	421
2 -- 3	327	34	7	3	-	1	3	-	-	375
3 -- 5	392	59	12	7	6	1	2	1	2	482
5 -- 10	455	55	18	15	14	7	8	3	5	580
10 -- 20	179	42	17	16	9	2	5	3	9	282
20 -- 30	36	5	5	5	1	-	2	5	3	62
30 -- 50	27	5	1	2	2	1	2	1	10	51
50 -- 100	12	5	1	3	2	-	1	-	5	29
100 ed oltre	2	1	-	-	1	-	-	-	3	7
TOTALE	1.970	252	68	56	38	13	24	14	38	2.473
CLASSI DI SAU (in ettari)										
Senza superficie	1	-	-	-	-	-	-	-	-	1
Meno di 1 ettaro	257	23	5	2	3	1	1	-	1	293
1 -- 2	423	42	5	6	-	1	1	1	-	479
2 -- 3	295	37	8	3	1	-	2	-	1	347
3 -- 5	377	50	12	9	9	1	6	2	2	468
5 -- 10	396	54	22	17	12	7	5	2	8	523
10 -- 20	159	32	12	10	7	2	5	4	6	237
20 -- 30	30	6	2	4	1	-	2	4	6	55
30 -- 50	19	2	1	3	2	1	1	1	7	37
50 -- 100	13	5	1	2	2	-	1	-	6	30
100 ed oltre	-	1	-	-	1	-	-	-	1	3
TOTALE	1.970	252	68	56	38	13	24	14	38	2.473
CAPI										
CLASSI DI SUPERFICIE TOTALE (in ettari)										
Meno di 1 ettaro	227	47	18	16	69	80	-	-	1.260	1.717
1 -- 2	506	112	33	42	20	-	120	700	-	1.533
2 -- 3	447	117	51	30	-	99	910	-	-	1.654
3 -- 5	554	211	86	96	179	91	342	520	3.360	5.439
5 -- 10	673	203	128	181	415	451	2.195	2.332	6.627	13.205
10 -- 20	267	152	117	201	259	136	746	2.393	14.069	18.340
20 -- 30	55	19	37	68	29	-	390	3.796	14.023	18.417
30 -- 50	43	22	6	21	76	60	890	920	19.005	21.043
50 -- 100	18	20	6	35	43	-	477	-	14.272	14.871
100 ed oltre	4	4	-	-	35	-	-	-	21.400	21.443
TOTALE	2.794	907	482	690	1.125	917	6.070	10.661	94.016	117.662
CLASSI DI SAU (in ettari)										
Senza superficie	1	-	-	-	-	-	-	-	-	1
Meno di 1 ettaro	356	80	33	26	89	80	120	-	1.260	2.044
1 -- 2	572	144	39	62	-	99	300	700	-	1.916
2 -- 3	402	131	56	45	24	-	610	-	1.600	2.868
3 -- 5	536	183	89	107	286	91	1.509	1.270	3.022	7.093
5 -- 10	591	192	154	215	354	451	1.148	1.582	13.316	18.003
10 -- 20	238	119	85	123	189	136	826	2.993	7.141	11.850
20 -- 30	47	24	14	56	29	-	640	3.196	21.556	25.562
30 -- 50	31	10	6	36	76	60	440	920	12.309	13.888
50 -- 100	20	20	6	20	43	-	477	-	18.812	19.398
100 ed oltre	-	4	-	-	35	-	-	-	15.000	15.039
TOTALE	2.794	907	482	690	1.125	917	6.070	10.661	94.016	117.662

Tavola 3.11 - Aziende con ovini e relativo numero di capi per classe di capi, classe di superficie totale e classe di superficie agricola utilizzata (SAU)

CLASSI DI SUPERFICIE TOTALE CLASSI DI SAU	CLASSI DI CAPI										Totale
	1 -- 2	3 -- 9	10 -- 19	20 -- 49	50 -- 99	100 -- 499	500 -- 999	1000 -- 2999	3000 -- 4999	5000 ed oltre	
AZIENDE											
CLASSI DI SUPERFICIE TOTALE (in ettari)											
Meno di 1 ettaro	3	3	-	-	-	-	-	-	-	-	6
1 -- 2	9	7	1	1	-	1	-	-	-	-	19
2 -- 3	7	8	-	1	-	2	1	-	-	-	19
3 -- 5	-	2	-	3	-	-	-	-	-	-	5
5 -- 10	5	6	-	1	-	-	-	-	-	-	12
10 -- 20	2	-	1	-	-	-	-	1	-	-	4
20 -- 30	-	-	-	-	-	1	1	-	-	-	2
30 -- 50	1	-	-	1	-	-	-	-	-	-	2
50 -- 100	1	1	-	2	-	-	2	-	-	-	6
100 ed oltre	1	1	-	-	-	-	-	1	-	-	3
TOTALE	29	28	2	9	-	4	4	2	-	-	78
CLASSE DI SAU (in ettari)											
Senza superficie	-	1	-	-	-	-	-	-	-	-	1
Meno di 1 ettaro	7	4	-	-	-	1	-	-	-	-	12
1 -- 2	6	10	2	2	-	-	-	-	-	-	20
2 -- 3	6	3	-	3	-	2	1	-	-	-	15
3 -- 5	-	3	-	-	-	-	-	-	-	-	3
5 -- 10	6	5	-	1	-	-	-	-	-	-	12
10 -- 20	1	-	-	-	-	-	-	1	-	-	2
20 -- 30	-	1	-	-	-	1	1	-	-	-	3
30 -- 50	1	-	-	1	-	-	-	-	-	-	2
50 -- 100	1	1	-	2	-	-	2	-	-	-	6
100 ed oltre	1	-	-	-	-	-	-	1	-	-	2
TOTALE	29	28	2	9	-	4	4	2	-	-	78
CAPI											
CLASSI DI SUPERFICIE TOTALE (in ettari)											
Meno di 1 ettaro	3	12	-	-	-	-	-	-	-	-	15
1 -- 2	14	32	15	20	-	336	-	-	-	-	417
2 -- 3	12	42	-	35	-	470	777	-	-	-	1.336
3 -- 5	-	9	-	76	-	-	-	-	-	-	85
5 -- 10	7	27	-	20	-	-	-	-	-	-	54
10 -- 20	3	-	11	-	-	-	-	1.000	-	-	1.014
20 -- 30	-	-	-	-	-	300	550	-	-	-	850
30 -- 50	1	-	-	30	-	-	-	-	-	-	31
50 -- 100	1	3	-	75	-	-	1.405	-	-	-	1.484
100 ed oltre	1	5	-	-	-	-	-	1.500	-	-	1.506
TOTALE	42	130	26	256	-	1.106	2.732	2.500	-	-	6.792
CLASSE DI SAU (in ettari)											
Senza superficie	-	5	-	-	-	-	-	-	-	-	5
Meno di 1 ettaro	10	16	-	-	-	336	-	-	-	-	362
1 -- 2	9	51	26	55	-	-	-	-	-	-	141
2 -- 3	10	14	-	76	-	470	777	-	-	-	1.347
3 -- 5	-	16	-	-	-	-	-	-	-	-	16
5 -- 10	9	20	-	20	-	-	-	-	-	-	49
10 -- 20	1	-	-	-	-	-	-	1.000	-	-	1.001
20 -- 30	-	3	-	-	-	300	550	-	-	-	853
30 -- 50	1	-	-	30	-	-	-	-	-	-	31
50 -- 100	1	5	-	75	-	-	1.405	-	-	-	1.486
100 ed oltre	1	-	-	-	-	-	-	1.500	-	-	1.501
TOTALE	42	130	26	256	-	1.106	2.732	2.500	-	-	6.792

Tavola 3.12 - Aziende con polli da carne e relativo numero di capi per classe di capi, classe di superficie totale e classe di superficie agricola utilizzata (SAU)

CLASSI DI SUPERFICIE TOTALE CLASSI DI SAU	CLASSI DI CAPI									Totale
	Meno di 50	50 -- 100	100 -- 500	500 -- 1000	1000 -- 5000	5000 -- 10000	10000 -- 25000	25000 -- 50000	50000 ed oltre	
AZIENDE										
CLASSI DI SUPERFICIE TOTALE (in ettari)										
Meno di 1 ettaro	1.774	81	11	-	1	-	1	-	-	1.868
1 -- 2	2.178	137	11	2	-	1	1	2	4	2.336
2 -- 3	1.326	101	21	1	1	2	6	-	1	1.459
3 -- 5	1.270	105	21	1	1	2	7	4	-	1.411
5 -- 10	1.050	124	28	4	1	1	15	6	3	1.232
10 -- 20	507	68	25	1	2	1	11	8	6	629
20 -- 30	96	13	8	1	-	-	2	6	3	129
30 -- 50	56	9	3	-	1	1	1	5	1	77
50 -- 100	22	4	4	-	-	-	-	1	1	32
100 ed oltre	8	1	-	-	-	-	1	-	1	11
TOTALE	8.287	643	132	10	7	8	45	32	20	9.184
CLASSI DI SAU (in ettari)										
Senza superficie	16	1	1	-	1	-	-	-	3	22
Meno di 1 ettaro	2.380	118	16	-	-	-	3	1	1	2.519
1 -- 2	2.121	131	17	2	-	3	3	1	1	2.279
2 -- 3	1.200	95	16	2	1	1	5	-	1	1.321
3 -- 5	1.104	110	25	2	2	1	5	5	1	1.255
5 -- 10	897	109	20	2	-	2	14	7	4	1.055
10 -- 20	415	55	26	1	2	-	11	10	5	525
20 -- 30	86	12	5	1	-	-	3	3	2	112
30 -- 50	43	7	3	-	1	1	-	4	-	59
50 -- 100	21	5	3	-	-	-	-	1	2	32
100 ed oltre	4	-	-	-	-	-	1	-	-	5
TOTALE	8.287	643	132	10	7	8	45	32	20	9.184
CAPI										
CLASSI DI SUPERFICIE TOTALE (in ettari)										
Meno di 1 ettaro	26.722	4.430	1.525	-	1.000	-	18.000	-	-	51.677
1 -- 2	34.521	7.595	1.340	1.000	-	7.000	20.000	52.000	379.000	502.456
2 -- 3	21.782	5.615	2.850	500	1.500	17.500	103.000	-	500.000	652.747
3 -- 5	21.929	5.791	2.710	650	2.000	14.000	111.000	139.000	-	297.080
5 -- 10	18.687	6.835	3.890	2.150	3.000	9.000	253.000	177.500	400.000	874.062
10 -- 20	9.516	3.828	3.620	500	3.000	6.000	160.000	255.500	818.000	1.259.964
20 -- 30	1.729	690	950	500	-	-	42.000	179.000	510.000	734.869
30 -- 50	1.109	530	300	-	1.500	9.000	15.000	183.000	80.000	290.439
50 -- 100	470	220	500	-	-	-	-	35.000	65.000	101.190
100 ed oltre	190	50	-	-	-	-	15.000	-	200.000	215.240
TOTALE	136.655	35.584	17.685	5.300	12.000	62.500	737.000	1.021.000	2.952.000	4.979.724
CLASSI DI SAU (in ettari)										
Senza superficie	268	50	100	-	1.000	-	-	-	605.000	606.418
Meno di 1 ettaro	36.253	6.410	2.195	-	-	-	58.000	25.000	74.000	201.858
1 -- 2	34.162	7.315	2.120	1.000	-	22.000	52.000	27.000	200.000	345.597
2 -- 3	19.735	5.265	2.150	1.150	1.500	8.500	83.000	-	400.000	521.300
3 -- 5	19.224	6.061	3.500	1.000	5.000	8.000	70.000	167.000	100.000	379.785
5 -- 10	16.221	6.113	2.850	1.150	-	15.000	242.000	219.500	623.000	1.125.834
10 -- 20	7.855	3.070	3.520	500	3.000	-	160.000	309.500	545.000	1.032.445
20 -- 30	1.549	660	550	500	-	-	57.000	88.000	140.000	288.259
30 -- 50	856	370	400	-	1.500	9.000	-	150.000	-	162.126
50 -- 100	457	270	300	-	-	-	-	35.000	265.000	301.027
100 ed oltre	75	-	-	-	-	-	15.000	-	-	15.075
TOTALE	136.655	35.584	17.685	5.300	12.000	62.500	737.000	1.021.000	2.952.000	4.979.724

Tavola 3.13 - Aziende con galline da uova e relativo numero di capi per classe di capi, classe di superficie totale e classe di superficie agricola utilizzata (SAU)

CLASSI DI SUPERFICIE TOTALE CLASSI DI SAU	CLASSI DI CAPI										Totale
	Meno di 50	50 --100	100 -- 500	500 --1000	1000 -- 3000	3000 -- 5000	5000 -- 10000	10000 -- 25000	25000 -- 50000	50000 ed oltre	
AZIENDE											
CLASSI DI SUPERFICIE TOTALE (in ettari)											
Meno di 1 ettaro	2.980	6	1	-	-	-	-	-	-	-	2.987
1 -- 2	3.572	14	2	-	1	-	-	1	-	-	3.590
2 -- 3	2.161	13	5	-	-	-	-	-	1	-	2.180
3 -- 5	2.069	20	3	1	-	-	1	1	-	1	2.096
5 -- 10	1.691	23	-	-	-	-	-	-	1	-	1.715
10 -- 20	739	14	5	-	-	-	1	1	-	1	761
20 -- 30	143	4	3	-	-	-	-	1	-	-	151
30 -- 50	79	2	1	-	-	-	-	-	-	-	82
50 -- 100	33	4	1	-	-	-	-	1	1	1	41
100 ed oltre	10	-	-	-	-	-	-	-	1	-	11
TOTALE	13.477	100	21	1	1	-	2	5	4	3	13.614
CLASSI DI SAU (in ettari)											
Senza superficie	17	-	-	-	-	-	-	-	1	-	18
Meno di 1 ettaro	3.975	10	3	-	-	-	-	1	-	-	3.989
1 -- 2	3.524	14	4	1	1	-	-	-	-	1	3.545
2 -- 3	1.885	15	2	-	-	-	-	-	-	-	1.902
3 -- 5	1.807	24	2	-	-	-	1	1	1	-	1.836
5 -- 10	1.439	17	1	-	-	-	-	-	-	-	1.457
10 -- 20	613	12	4	-	-	-	1	2	-	1	633
20 -- 30	115	3	4	-	-	-	-	-	-	-	122
30 -- 50	66	2	1	-	-	-	-	-	1	1	71
50 -- 100	31	3	-	-	-	-	-	1	1	-	36
100 ed oltre	5	-	-	-	-	-	-	-	-	-	5
TOTALE	13.477	100	21	1	1	-	2	5	4	3	13.614
CAPI											
CLASSI DI SUPERFICIE TOTALE (in ettari)											
Meno di 1 ettaro	25.109	330	180	-	-	-	-	-	-	-	25.619
1 -- 2	32.496	730	200	-	2.000	-	-	10.000	-	-	45.426
2 -- 3	21.326	700	700	-	-	-	-	-	30.000	-	52.726
3 -- 5	21.626	1.010	300	800	-	-	8.000	11.000	-	580.000	622.736
5 -- 10	18.504	1.245	-	-	-	-	-	-	37.000	-	56.749
10 -- 20	8.733	750	600	-	-	-	5.500	12.000	-	100.000	127.583
20 -- 30	1.885	230	500	-	-	-	-	15.000	-	-	17.615
30 -- 50	941	115	150	-	-	-	-	-	-	-	1.206
50 -- 100	457	210	300	-	-	-	-	16.000	45.000	100.000	161.967
100 ed oltre	122	-	-	-	-	-	-	-	33.000	-	33.122
TOTALE	131.199	5.320	2.930	800	2.000	-	13.500	64.000	145.000	780.000	1.144.749
CLASSI DI SAU (in ettari)											
Senza superficie	138	-	-	-	-	-	-	-	30.000	-	30.138
Meno di 1 ettaro	34.062	530	380	-	-	-	-	10.000	-	-	44.972
1 -- 2	33.092	740	600	800	2.000	-	-	-	-	580.000	617.232
2 -- 3	19.062	790	200	-	-	-	-	-	-	-	20.052
3 -- 5	19.084	1.265	200	-	-	-	8.000	11.000	37.000	-	76.549
5 -- 10	15.657	910	100	-	-	-	-	-	-	-	16.667
10 -- 20	7.370	660	500	-	-	-	5.500	27.000	-	100.000	141.030
20 -- 30	1.467	155	650	-	-	-	-	-	-	-	2.272
30 -- 50	753	120	300	-	-	-	-	-	45.000	100.000	146.173
50 -- 100	441	150	-	-	-	-	-	16.000	33.000	-	49.591
100 ed oltre	73	-	-	-	-	-	-	-	-	-	73
TOTALE	131.199	5.320	2.930	800	2.000	-	13.500	64.000	145.000	780.000	1.144.749

Tavola 3.14 - Aziende che utilizzano mezzi meccanici aziendali ed extraziendali per titolo di possesso dei mezzi meccanici, tipo di mezzo utilizzato e zona altimetrica

MEZZI MECCANICI	Totale aziende	DI PROPRIETÀ SOLO DELL'AZIENDA			In comproprietà	Forniti da terzi
		Aziende	NUMERO MEZZI			
			Totale	Di età inferiore a 10 anni		
TOTALE						
TOTALE	37.389	26.449	-	-	1.522	32.341
Trattrici	34.697	18.840	29.690	3.839	844	24.940
Di potenza inferiore a 40 Kw	12.230	10.802	11.827	825	392	1.450
Da 40 Kw a meno di 60 Kw	16.586	8.988	10.203	1.300	360	8.541
Da 60 Kw a meno di 100 Kw	17.231	5.188	6.111	1.214	257	12.544
Di 100 Kw e oltre	10.253	1.294	1.549	500	94	9.060
Motocoltivatori, motozappe, motofresatrici e motofalciatrici	22.160	19.673	24.454	2.260	641	2.677
Mietitrebbiatrici	28.997	372	453	67	81	28.663
Macchine per la raccolta completamente automatizzata di:						
Pomodoro da industria	16	8	8	-	1	9
Patata	80	57	58	3	7	24
Barbabietola da zucchero	1.708	35	42	15	20	1.658
Altri prodotti	623	156	196	40	16	466
Apparecchi meccanici distribuzione dei prodotti fitoiatrici	20.967	9.016	9.443	860	374	13.813
Macchine per la fertilizzazione	24.012	6.291	6.763	598	356	18.087
Altri mezzi meccanici	11.668	2.854	-	-	133	9.164
MONTAGNA						
TOTALE	-	-	-	-	-	-
Trattrici	-	-	-	-	-	-
Di potenza inferiore a 40 Kw	-	-	-	-	-	-
Da 40 Kw a meno di 60 Kw	-	-	-	-	-	-
Da 60 Kw a meno di 100 Kw	-	-	-	-	-	-
Di 100 Kw e oltre	-	-	-	-	-	-
Motocoltivatori, motozappe, motofresatrici e motofalciatrici	-	-	-	-	-	-
Mietitrebbiatrici	-	-	-	-	-	-
Macchine per la raccolta completamente automatizzata di:						
Pomodoro da industria	-	-	-	-	-	-
Patata	-	-	-	-	-	-
Barbabietola da zucchero	-	-	-	-	-	-
Altri prodotti	-	-	-	-	-	-
Apparecchi meccanici distribuzione dei prodotti fitoiatrici	-	-	-	-	-	-
Macchine per la fertilizzazione	-	-	-	-	-	-
Altri mezzi meccanici	-	-	-	-	-	-
COLLINA						
TOTALE	2.984	2.595	-	-	147	1.510
Trattrici	2.481	1.926	2.873	546	72	1.096
Di potenza inferiore a 40 Kw	1.302	1.196	1.342	158	44	108
Da 40 Kw a meno di 60 Kw	1.091	895	1.044	245	30	223
Da 60 Kw a meno di 100 Kw	783	344	413	124	11	482
Di 100 Kw e oltre	460	64	74	19	9	406
Motocoltivatori, motozappe, motofresatrici e motofalciatrici	1.979	1.837	2.304	275	52	149
Mietitrebbiatrici	1.159	19	22	5	3	1.141
Macchine per la raccolta completamente automatizzata di:						
Pomodoro da industria	-	-	-	-	-	-
Patata	4	1	1	1	-	3
Barbabietola da zucchero	54	2	2	-	-	52
Altri prodotti	15	4	5	4	-	11
Apparecchi meccanici distribuzione dei prodotti fitoiatrici	2.030	1.554	1.646	359	67	553
Macchine per la fertilizzazione	1.118	654	704	145	44	468
Altri mezzi meccanici	794	562	-	-	13	254
PIANURA						
TOTALE	34.405	23.854	-	-	1.375	30.831
Trattrici	32.216	16.914	26.817	3.293	772	23.844
Di potenza inferiore a 40 Kw	10.928	9.606	10.485	667	348	1.342
Da 40 Kw a meno di 60 Kw	15.495	8.093	9.159	1.055	330	8.318
Da 60 Kw a meno di 100 Kw	16.448	4.844	5.698	1.090	246	12.062
Di 100 Kw e oltre	9.793	1.230	1.475	481	85	8.654
Motocoltivatori, motozappe, motofresatrici e motofalciatrici	20.181	17.836	22.150	1.985	589	2.528
Mietitrebbiatrici	27.838	353	431	62	78	27.522
Macchine per la raccolta completamente automatizzata di:						
Pomodoro da industria	16	8	8	-	1	9
Patata	76	56	57	2	7	21
Barbabietola da zucchero	1.654	33	40	15	20	1.606
Altri prodotti	608	152	191	36	16	455
Apparecchi meccanici distribuzione dei prodotti fitoiatrici	18.937	7.462	7.797	501	307	13.260
Macchine per la fertilizzazione	22.894	5.637	6.059	453	312	17.619
Altri mezzi meccanici	10.874	2.292	-	-	120	8.910

Tavola 3.15 - Aziende e relativo numero di giornate di lavoro aziendale, per classe di giornate di lavoro, classe di superficie totale e classe di superficie agricola utilizzata (SAU)

CLASSI DI GIORNATE DI LAVORO									
CLASSI DI SUPERFICIE TOTALE CLASSI DI SAU	Meno di 50	50 -- 100	100 -- 200	200 -- 300	300 -- 500	500 -- 1000	1000 -- 2500	2500 ed oltre	Totale
AZIENDE									
CLASSI DI SUPERFICIE TOTALE (in ettari)									
Meno di 1 ettaro	8.546	1.214	582	154	127	23	7	1	10.654
1 -- 2	7.044	1.558	1.050	323	294	92	20	-	10.381
2 -- 3	3.054	882	805	345	340	129	10	-	5.565
3 -- 5	1.891	756	811	449	639	262	21	-	4.829
5 -- 10	944	491	696	477	823	486	65	3	3.985
10 -- 20	255	150	305	289	455	439	77	1	1.971
20 -- 30	77	33	52	71	140	114	47	-	534
30 -- 50	58	13	25	48	80	74	37	3	338
50 -- 100	24	13	12	15	41	46	28	3	182
100 ed oltre	5	2	4	2	7	16	15	6	57
TOTALE	21.898	5.112	4.342	2.173	2.946	1.681	327	17	38.496
CLASSI DI SAU (in ettari)									
Senza superficie	24	6	4	4	9	3	2	-	52
Meno di 1 ettaro	10.468	1.716	873	233	207	53	12	1	13.563
1 -- 2	6.411	1.508	1.127	384	359	112	20	-	9.921
2 -- 3	2.462	717	721	354	386	144	13	-	4.797
3 -- 5	1.409	604	713	426	614	279	25	-	4.070
5 -- 10	773	390	582	409	761	477	62	4	3.458
10 -- 20	214	119	249	258	383	398	81	-	1.702
20 -- 30	68	27	44	57	122	101	41	-	460
30 -- 50	49	13	20	33	69	63	35	3	285
50 -- 100	17	10	7	13	31	41	25	4	148
100 ed oltre	3	2	2	2	5	10	11	5	40
TOTALE	21.898	5.112	4.342	2.173	2.946	1.681	327	17	38.496
GIORNATE DI LAVORO AZIENDALE									
CLASSI DI SUPERFICIE TOTALE (in ettari)									
Meno di 1 ettaro	112.686	76.582	71.370	34.548	44.776	15.355	8.995	5.880	370.192
1 -- 2	101.708	101.585	135.570	72.571	103.963	59.005	24.497	-	598.899
2 -- 3	48.909	57.895	106.098	79.392	123.192	83.455	12.525	-	511.466
3 -- 5	32.959	50.684	108.503	103.893	231.449	169.715	25.670	-	722.873
5 -- 10	16.904	33.122	95.604	112.060	300.994	316.388	81.084	18.878	975.034
10 -- 20	4.383	10.080	43.663	68.652	167.341	304.118	96.518	4.306	699.061
20 -- 30	1.078	1.984	7.201	16.854	49.744	79.939	60.761	-	217.561
30 -- 50	706	822	3.547	11.528	29.643	50.444	52.340	11.701	160.731
50 -- 100	441	816	1.465	3.536	15.394	32.475	39.104	9.233	102.464
100 ed oltre	116	140	470	480	2.891	11.989	23.450	22.549	62.085
TOTALE	319.890	333.710	573.491	503.514	1.069.387	1.122.883	424.944	72.547	4.420.366
CLASSI DI SAU (in ettari)									
Senza superficie	380	380	586	1.028	3.492	2.050	3.335	-	11.251
Meno di 1 ettaro	142.115	109.604	107.926	52.229	72.941	35.227	14.221	5.880	540.143
1 -- 2	93.328	98.604	147.365	86.590	127.696	71.511	25.216	-	650.310
2 -- 3	40.271	47.334	96.441	82.314	139.653	92.417	15.123	-	513.553
3 -- 5	24.557	40.213	95.493	98.548	223.364	181.712	31.224	-	695.111
5 -- 10	13.673	26.511	79.979	96.621	279.216	314.747	77.501	23.184	911.432
10 -- 20	3.648	7.872	35.765	61.083	140.334	275.252	101.560	-	625.514
20 -- 30	874	1.604	5.971	13.562	43.902	70.212	55.965	-	192.090
30 -- 50	675	843	2.830	7.924	25.248	42.564	48.071	11.701	139.856
50 -- 100	323	605	865	3.135	11.430	29.847	35.165	12.720	94.090
100 ed oltre	46	140	270	480	2.111	7.344	17.563	19.062	47.016
TOTALE	319.890	333.710	573.491	503.514	1.069.387	1.122.883	424.944	72.547	4.420.366

Tavola 3.16 - Aziende per categoria di manodopera familiare, classe di superficie totale, classe di superficie agricola utilizzata (SAU) e sesso

		FAMILIARI E PARENTI DEL CONDUTTORE					
CLASSI DI SUPERFICIE TOTALE CLASSI DI SAU	Conduttore	CONIUGE		ALTRI FAMILIARI DEL CONDUTTORE		Parenti del conduttore	Totale
		Totale	Di cui che lavora in azienda	Totale	Di cui che lavorano in azienda		
TOTALE							
CLASSI DI SUPERFICIE TOTALE (in ettari)							
Meno di 1 ettaro	10.622	6.666	2.936	6.336	1.082	426	10.622
1 -- 2	10.337	6.705	3.386	6.321	1.398	519	10.337
2 -- 3	5.533	3.616	2.051	3.467	996	350	5.533
3 -- 5	4.798	3.220	2.050	3.165	1.122	354	4.798
5 -- 10	3.951	2.786	1.826	2.785	1.150	371	3.951
10 -- 20	1.938	1.377	927	1.428	679	222	1.938
20 -- 30	517	363	224	366	175	64	517
30 -- 50	322	226	133	241	126	51	322
50 -- 100	164	119	68	123	55	29	164
100 ed oltre	48	29	17	31	17	7	48
TOTALE	38.230	25.107	13.618	24.263	6.800	2.393	38.230
CLASSI DI SAU (in ettari)							
Senza superficie	47	27	12	31	5	4	47
Meno di 1 ettaro	13.517	8.633	3.934	8.153	1.489	578	13.517
1 -- 2	9.869	6.346	3.300	6.025	1.463	547	9.869
2 -- 3	4.769	3.128	1.869	2.986	916	320	4.769
3 -- 5	4.043	2.733	1.745	2.750	1.012	291	4.043
5 -- 10	3.431	2.431	1.602	2.438	1.003	329	3.431
10 -- 20	1.671	1.199	794	1.238	594	187	1.671
20 -- 30	448	304	183	312	152	66	448
30 -- 50	267	191	113	206	106	44	267
50 -- 100	135	96	55	102	47	21	135
100 ed oltre	33	19	11	22	13	6	33
TOTALE	38.230	25.107	13.618	24.263	6.800	2.393	38.230
MASCHI							
CLASSI DI SUPERFICIE TOTALE (in ettari)							
Meno di 1 ettaro	7.852	812	499	4.526	870	373	9.512
1 -- 2	7.485	1.095	733	4.667	1.155	435	9.416
2 -- 3	4.018	612	459	2.610	853	315	5.076
3 -- 5	3.633	528	414	2.424	934	303	4.516
5 -- 10	3.171	390	297	2.176	984	315	3.804
10 -- 20	1.691	135	101	1.142	599	192	1.886
20 -- 30	461	21	16	293	152	57	497
30 -- 50	284	20	16	196	116	45	313
50 -- 100	138	13	9	104	49	28	154
100 ed oltre	37	4	-	27	16	6	44
TOTALE	28.770	3.630	2.544	18.165	5.728	2.069	35.218
CLASSI DI SAU (in ettari)							
Senza superficie	34	6	5	22	5	4	44
Meno di 1 ettaro	10.041	1.094	685	5.860	1.209	507	12.215
1 -- 2	7.059	1.077	745	4.486	1.224	462	8.960
2 -- 3	3.461	558	427	2.268	772	283	4.378
3 -- 5	3.134	419	326	2.099	848	242	3.844
5 -- 10	2.803	317	243	1.909	861	288	3.304
10 -- 20	1.467	111	80	999	521	157	1.629
20 -- 30	398	17	13	250	139	60	427
30 -- 50	236	16	11	167	95	41	259
50 -- 100	112	12	9	86	42	20	128
100 ed oltre	25	3	-	19	12	5	30
TOTALE	28.770	3.630	2.544	18.165	5.728	2.069	35.218

Tavola 3.16 segue - Aziende per categoria di manodopera familiare, classe di superficie totale, classe di superficie agricola utilizzata (SAU) e sesso

		FAMILIARI E PARENTI DEL CONDUTTORE						
CLASSI DI SUPERFICIE TOTALE CLASSI DI SAU	Conduttore	CONIUGE		ALTRI FAMILIARI DEL CONDUTTORE		Parenti del conduttore	Totale	
		Totale	Di cui che lavora in azienda	Totale	Di cui che lavorano in azienda			
FEMMINE								
CLASSI DI SUPERFICIE TOTALE (in ettari)								
Meno di 1 ettaro	2.770	5.854	2.437	4.005	390	92	9.358	
1 -- 2	2.852	5.610	2.653	3.998	481	127	9.173	
2 -- 3	1.515	3.004	1.592	2.206	310	74	4.945	
3 -- 5	1.165	2.692	1.636	2.069	398	105	4.292	
5 -- 10	780	2.396	1.529	1.894	426	113	3.566	
10 -- 20	247	1.242	826	1.001	267	68	1.730	
20 -- 30	56	342	208	256	64	27	456	
30 -- 50	38	206	117	161	43	12	276	
50 -- 100	26	106	59	83	21	12	148	
100 ed oltre	11	25	17	22	9	3	40	
TOTALE	9.460	21.477	11.074	15.695	2.409	633	33.984	
CLASSI DI SAU (in ettari)								
Senza superficie	13	21	7	20	-	-	38	
Meno di 1 ettaro	3.476	7.539	3.249	5.170	531	125	11.916	
1 -- 2	2.810	5.269	2.555	3.767	487	130	8.800	
2 -- 3	1.308	2.570	1.442	1.943	307	83	4.242	
3 -- 5	909	2.314	1.419	1.827	365	92	3.630	
5 -- 10	628	2.114	1.359	1.662	376	89	3.086	
10 -- 20	204	1.088	714	866	230	70	1.504	
20 -- 30	50	287	170	220	51	24	389	
30 -- 50	31	175	102	135	34	8	230	
50 -- 100	23	84	46	68	21	9	122	
100 ed oltre	8	16	11	17	7	3	27	
TOTALE	9.460	21.477	11.074	15.695	2.409	633	33.984	

Tavola 3.17 - Aziende per categoria di altra manodopera aziendale, classe di superficie totale, classe di superficie agricola utilizzata (SAU) e sesso

	ALTRA MANODOPERA AZIENDALE				
CLASSI DI SUPERFICIE TOTALE CLASSI DI SAU	DIRIGENTI E IMPIEGATI		OPERAI ED ASSIMILATI		Totale
	A tempo indeterminato	A tempo determinato	A tempo indeterminato	A tempo determinato	
TOTALE					
CLASSI DI SUPERFICIE TOTALE (in ettari)					
Meno di 1 ettaro	28	9	4	69	106
1 -- 2	39	9	22	78	140
2 -- 3	31	11	13	43	86
3 -- 5	28	6	29	66	119
5 -- 10	33	15	35	108	167
10 -- 20	31	12	46	84	160
20 -- 30	15	3	22	30	61
30 -- 50	18	7	28	27	66
50 -- 100	21	8	27	23	58
100 ed oltre	13	4	27	20	37
TOTALE	257	84	253	548	1.000
CLASSI DI SAU (in ettari)					
Senza superficie	5	2	7	4	11
Meno di 1 ettaro	39	12	9	100	154
1 -- 2	46	14	19	76	146
2 -- 3	24	7	19	55	92
3 -- 5	26	9	26	68	120
5 -- 10	27	13	35	94	151
10 -- 20	31	7	46	63	135
20 -- 30	13	3	19	29	52
30 -- 50	21	6	29	23	62
50 -- 100	15	7	24	21	50
100 ed oltre	10	4	20	15	27
TOTALE	257	84	253	548	1.000
MASCHI					
CLASSI DI SUPERFICIE TOTALE (in ettari)					
Meno di 1 ettaro	27	7	4	66	101
1 -- 2	37	7	19	74	131
2 -- 3	30	9	10	38	81
3 -- 5	27	5	24	60	107
5 -- 10	31	11	31	88	141
10 -- 20	29	11	38	73	142
20 -- 30	15	3	21	28	58
30 -- 50	16	7	27	25	63
50 -- 100	20	8	25	22	57
100 ed oltre	11	4	27	20	37
TOTALE	243	72	226	494	918
CLASSI DI SAU (in ettari)					
Senza superficie	1	-	6	3	8
Meno di 1 ettaro	39	11	9	94	148
1 -- 2	45	12	15	71	136
2 -- 3	24	6	16	52	87
3 -- 5	25	7	22	58	105
5 -- 10	25	9	29	80	129
10 -- 20	30	7	40	53	120
20 -- 30	12	3	19	27	50
30 -- 50	20	6	28	21	59
50 -- 100	14	7	22	20	49
100 ed oltre	8	4	20	15	27
TOTALE	243	72	226	494	918

Tavola 3.17 segue - Aziende per categoria di altra manodopera aziendale, classe di superficie totale, classe di superficie agricola utilizzata (SAU) e sesso

	ALTRA MANODOPERA AZIENDALE				
CLASSI DI SUPERFICIE TOTALE CLASSI DI SAU	DIRIGENTI E IMPIEGATI		OPERAI ED ASSIMILATI		Totale
	A tempo indeterminato	A tempo determinato	A tempo indeterminato	A tempo determinato	
FEMMINE					
CLASSI DI SUPERFICIE TOTALE (in ettari)					
Meno di 1 ettaro	2	2	-	13	17
1 -- 2	4	2	5	18	29
2 -- 3	2	3	3	16	21
3 -- 5	1	2	7	23	32
5 -- 10	5	7	10	65	83
10 -- 20	3	4	11	44	61
20 -- 30	-	1	3	17	21
30 -- 50	3	-	2	10	14
50 -- 100	5	1	5	9	19
100 ed oltre	7	-	-	6	11
TOTALE	32	22	46	221	308
CLASSI DI SAU (in ettari)					
Senza superficie	4	2	1	2	8
Meno di 1 ettaro	1	1	-	21	23
1 -- 2	3	2	8	18	31
2 -- 3	1	3	3	22	27
3 -- 5	2	6	6	31	43
5 -- 10	4	5	11	56	72
10 -- 20	2	1	9	35	47
20 -- 30	2	1	1	14	17
30 -- 50	4	-	3	9	16
50 -- 100	4	1	4	9	17
100 ed oltre	5	-	-	4	7
TOTALE	32	22	46	221	308

Tavola 3.18 - Aziende interessate al contoterzismo e relativo numero di giornate di lavoro secondo l'utilizzazione dei mezzi meccanici per classe di superficie totale e classe di superficie agricola utilizzata (SAU)

CLASSI DI SUPERFICIE TOTALE CLASSI DI SAU	AZIENDE CHE UTILIZZANO MEZZI MECCANICI						
	IN ALTRE AZIENDE AGRICOLE			IN AZIENDA E FORNITI DA			
	Totale	Di proprietà solo dell'azienda	In comproprietà	Totale	Altre aziende agricole	Organismi associativi	Imprese di esercizio e noleggio
AZIENDE							
CLASSI DI SUPERFICIE TOTALE (in ettari)							
Meno di 1 ettaro	42	23	19	8.126	2.021	187	5.971
1 -- 2	61	52	9	8.999	2.076	172	6.825
2 -- 3	61	44	17	4.856	1.061	96	3.749
3 -- 5	56	46	11	4.249	864	96	3.347
5 -- 10	108	93	16	3.433	577	87	2.807
10 -- 20	64	57	7	1.713	236	56	1.455
20 -- 30	18	14	4	476	48	20	415
30 -- 50	11	10	1	301	23	14	270
50 -- 100	7	7	-	141	19	4	127
100 ed oltre	1	1	-	47	4	2	42
TOTALE	429	347	84	32.341	6.929	734	25.008
CLASSI DI SAU (in ettari)							
Senza superficie	1	1	-	4	2	-	2
Meno di 1 ettaro	61	37	24	10.446	2.592	234	7.691
1 -- 2	73	60	13	8.723	1.997	165	6.640
2 -- 3	46	34	12	4.226	878	88	3.309
3 -- 5	61	51	12	3.600	704	84	2.854
5 -- 10	100	88	12	3.016	491	78	2.486
10 -- 20	54	48	6	1.517	193	52	1.304
20 -- 30	17	13	4	409	35	16	361
30 -- 50	8	7	1	257	20	12	233
50 -- 100	7	7	-	107	14	3	96
100 ed oltre	1	1	-	36	3	2	32
TOTALE	429	347	84	32.341	6.929	734	25.008
GIORNATE DI LAVORO EFFETTUATE							
CLASSI DI SUPERFICIE TOTALE (in ettari)							
Meno di 1 ettaro	1.603	1.303	300	14.453	3.751	1.005	9.697
1 -- 2	4.387	4.359	28	18.646	4.762	796	13.088
2 -- 3	3.484	3.124	360	11.931	2.763	424	8.744
3 -- 5	2.223	1.952	271	12.294	2.626	441	9.227
5 -- 10	7.545	7.233	312	13.185	2.289	444	10.452
10 -- 20	3.792	3.726	66	9.657	1.336	256	8.065
20 -- 30	643	615	28	4.341	575	183	3.583
30 -- 50	506	496	10	3.324	242	109	2.973
50 -- 100	1.100	1.100	-	2.746	430	54	2.262
100 ed oltre	150	150	-	1.418	120	23	1.275
TOTALE	25.433	24.058	1.375	91.995	18.894	3.735	69.366
CLASSI DI SAU (in ettari)							
Senza superficie	20	20	-	9	2	-	7
Meno di 1 ettaro	3.692	3.355	337	18.834	4.960	1.240	12.634
1 -- 2	4.063	3.816	247	18.858	4.769	727	13.362
2 -- 3	2.155	1.929	226	11.123	2.449	393	8.281
3 -- 5	2.929	2.725	204	11.080	2.315	395	8.370
5 -- 10	7.300	7.013	287	12.255	1.961	402	9.892
10 -- 20	3.140	3.104	36	9.203	1.276	246	7.681
20 -- 30	543	515	28	4.031	482	200	3.349
30 -- 50	341	331	10	3.106	248	60	2.798
50 -- 100	1.100	1.100	-	2.419	317	49	2.053
100 ed oltre	150	150	-	1.077	115	23	939
TOTALE	25.433	24.058	1.375	91.995	18.894	3.735	69.366

Capitolo 4 – Dati comunali

Tavola 4.1 - Aziende per forma di conduzione, comune e zona altimetrica

COMUNI ZONE ALTIMETRICHE	CONDUZIONE DIRETTA DEL COLTIVATORE				Conduzione con salariati	Conduzione a colonia parziaria appoderata	Altra forma di conduzione	Totale generale
	Con solo manodopera familiare	Con manodopera familiare prevalente	Con manodopera extrafamiliare prevalente	Totale				
Abano Terme	372	2	2	376	66	-	-	442
Agna	280	4	3	287	8	-	-	295
Albignasego	561	1	3	565	72	-	-	637
Anguillara Veneta	477	3	2	482	43	-	1	526
Arqua' Petrarca	239	3	3	245	7	-	-	252
Arre	268	8	1	277	2	-	-	279
Arzergrande	346	2	-	348	6	-	-	354
Bagnoli di Sopra	358	2	2	362	27	-	-	389
Baone	299	3	3	305	60	-	-	365
Barbona	79	3	-	82	21	-	-	103
Battaglia Terme	17	-	2	19	2	-	-	21
Boara Pisani	260	4	3	267	1	-	-	268
Borgoricco	384	5	1	390	232	-	-	622
Bovolenta	335	3	-	338	4	-	-	342
Brugine	506	-	-	506	-	-	-	506
Cadoneghe	305	1	-	306	16	-	-	322
Campodarsego	691	42	5	738	55	1	-	794
Campodoro	142	1	-	143	28	-	-	171
Camposampiero	566	2	1	569	38	-	-	607
Campo San Martino	425	-	2	427	3	-	-	430
Candiana	310	4	2	316	24	-	-	340
Carceri	188	2	2	192	42	-	-	234
Carmignano di Brenta	160	-	1	161	24	-	-	185
Cartura	391	4	1	396	42	-	-	438
Casale di Scodosia	286	2	-	288	86	-	-	374
Casalserugo	387	2	3	392	5	-	-	397
Castelbaldo	203	17	1	221	-	-	-	221
Cervarese Santa Croce	176	2	2	180	58	1	-	239
Cinto Euganeo	294	42	30	366	3	-	-	369
Cittadella	717	56	2	775	128	-	-	903
Codevigo	551	10	-	561	65	-	-	626
Conselve	535	4	2	541	10	-	-	551
Correzzola	394	2	2	398	293	-	-	691
Curtarolo	420	-	-	420	8	-	-	428
Due Carrare	344	3	1	348	210	-	-	558
Este	486	3	1	490	86	-	-	576
Fontaniva	363	1	-	364	148	-	-	512
Galliera Veneta	220	1	-	221	34	-	-	255
Galzignano Terme	313	4	2	319	4	-	-	323
Gazzo	199	5	1	205	58	-	-	263
Grantorto	217	-	-	217	141	-	-	358
Granze	70	1	1	72	78	-	-	150
Legnaro	503	-	-	503	3	-	-	506
Limena	181	3	1	185	33	-	-	218
Loreggia	392	6	-	398	11	-	-	409
Lozzo Atestino	339	5	1	345	63	-	-	408
Masera' di Padova	379	1	1	381	105	1	-	487
Masi	106	10	1	117	52	-	-	169
Massanzago	267	1	-	268	157	-	-	425
Megliadino San Fidenzio	143	1	3	147	135	-	-	282
Megliadino San Vitale	205	1	-	206	78	-	-	284
Merlara	392	2	-	394	5	-	-	399
Mestrino	188	-	-	188	38	-	-	226
Monselice	572	5	3	580	154	-	-	734
Montagnana	579	15	2	596	92	1	-	689
Montegrotto Terme	228	9	1	238	84	-	-	322
Noventa Padovana	70	-	-	70	20	-	-	90
Ospedaletto Euganeo	178	3	1	182	96	1	-	279
Padova	644	4	1	649	146	-	-	795
Pernumia	259	4	-	263	49	-	-	312
Piacenza d'Adige	71	4	3	78	83	-	-	161
Piazzola sul Brenta	715	6	1	722	175	-	-	897
Piombino Dese	597	6	-	603	247	-	-	850
Piove di Sacco	1.057	1	1	1.059	159	-	-	1.218
Polverara	224	-	1	225	32	-	-	257
Ponso	151	3	-	154	114	1	-	269
Pontelongo	124	-	-	124	2	-	-	126

Tavola 4.1 - Aziende per forma di conduzione, comune e zona altimetrica

COMUNI ZONE ALTIMETRICHE	CONDUZIONE DIRETTA DEL COLTIVATORE				Conduzione con salariati	Conduzione a colonia parziaria appoderata	Altra forma di conduzione	Totale generale
	Con solo manodopera familiare	Con manodopera familiare prevalente	Con manodopera extrafamiliare prevalente	Totale				
Ponte San Nicolò	156	1	-	157	74	-	-	231
Pozzonovo	147	2	1	150	107	-	-	257
Rovolon	323	23	2	348	34	-	-	382
Rubano	223	1	-	224	73	-	-	297
Saccolongo	327	-	1	328	65	-	-	393
Saletto	271	4	1	276	42	-	-	318
San Giorgio delle Pertiche	810	-	-	810	3	-	-	813
San Giorgio in Bosco	277	1	1	279	253	-	-	532
San Martino di Lupari	539	-	3	542	171	-	-	713
San Pietro in Gu	165	-	-	165	3	-	-	168
San Pietro Viminario	222	-	-	222	28	-	-	250
Santa Giustina in Colle	407	2	2	411	40	-	-	451
Santa Margherita d'Adige	194	4	1	199	61	-	-	260
Sant'Angelo di Piove di Sacco	423	4	-	427	7	-	-	434
Sant'Elena	32	-	-	32	105	-	-	137
Sant'Urbano	190	3	5	198	104	1	-	303
Saonara	315	30	3	348	47	-	-	395
Selvazzano Dentro	211	1	2	214	6	-	-	220
Solesino	125	-	-	125	131	-	-	256
Stanghella	228	3	2	233	108	-	-	341
Teolo	302	43	3	348	51	-	-	399
Terrassa Padovana	237	1	-	238	32	-	-	270
Tombolo	159	1	2	162	208	-	-	370
Torreglia	281	5	3	289	8	1	1	299
Trebaseleghe	683	6	4	693	322	1	-	1.016
Tribano	362	2	1	365	26	-	-	391
Urbana	270	2	-	272	13	-	-	285
Veggiano	166	1	-	167	46	1	-	214
Vescovana	129	1	1	131	52	-	-	183
Vighizzolo d'Este	102	-	-	102	44	-	-	146
Vigodarzere	667	1	-	668	53	-	-	721
Vigonza	619	3	1	623	78	-	-	701
Villa del Conte	539	-	1	540	37	-	-	577
Villa Estense	338	-	-	338	-	-	-	338
Villafranca Padovana	294	-	-	294	46	-	-	340
Villanova di Camposampiero	376	2	-	378	62	-	-	440
Vo	285	26	2	313	1	-	-	314
TOTALE	34.092	517	150	34.759	6.912	10	2	41.683
ZONE ALTIMETRICHE								
Montagna	-	-	-	-	-	-	-	-
Collina	2.920	163	52	3.135	317	1	1	3.454
Pianura	31.172	354	98	31.624	6.595	9	1	38.229
TOTALE	34.092	517	150	34.759	6.912	10	2	41.683

Tavola 4.2 - Superficie totale per forma di conduzione delle aziende, comune e zona altimetrica (superficie in ettari)

COMUNI ZONE ALTIMETRICHE	CONDUZIONE DIRETTA DEL COLTIVATORE				Conduzione con salariati	Conduzione a colonia parziaria appoderata	Altra forma di conduzione	Totale generale
	Con solo manodopera familiare	Con manodopera familiare prevalente	Con manodopera extrafamiliare prevalente	Totale				
Abano Terme	896,62	6,84	42,03	945,49	259,67	-	-	1.205,16
Agna	934,48	19,42	83,34	1.037,24	602,06	-	-	1.639,30
Albignasego	1.215,12	21,51	17,86	1.254,49	224,86	-	-	1.479,35
Anguillara Veneta	1.666,36	63,90	12,95	1.743,21	93,16	-	13,46	1.849,83
Arqua' Petrarca	456,55	35,31	145,52	637,38	40,85	-	-	678,23
Arre	976,43	104,11	5,06	1.085,60	1,68	-	-	1.087,28
Arzergrande	954,77	8,45	-	963,22	14,95	-	-	978,17
Bagnoli di Sopra	1.785,52	82,32	11,60	1.879,44	1.247,74	-	-	3.127,18
Baone	1.106,40	26,27	34,96	1.167,63	267,18	-	-	1.434,81
Barbona	466,45	47,58	-	514,03	97,34	-	-	611,37
Battaglia Terme	217,33	-	45,97	263,30	54,76	-	-	318,06
Boara Pisani	1.085,71	404,66	238,28	1.728,65	23,23	-	-	1.751,88
Borgoricco	907,30	44,66	12,00	963,96	449,76	-	-	1.413,72
Bovolenta	2.017,85	38,20	-	2.056,05	15,25	-	-	2.071,30
Brugine	1.702,41	-	-	1.702,41	-	-	-	1.702,41
Cadoneghe	578,66	2,80	-	581,46	20,78	-	-	602,24
Campodarsego	1.165,06	100,09	15,92	1.281,07	140,92	1,16	-	1.423,15
Campodoro	895,27	23,29	-	918,56	143,65	-	-	1.062,21
Camposampiero	1.320,46	2,76	4,20	1.327,42	84,74	-	-	1.412,16
Campo San Martino	842,62	-	112,95	955,57	89,90	-	-	1.045,47
Candiana	1.635,51	222,75	132,10	1.990,36	126,57	-	-	2.116,93
Carceri	774,95	9,86	87,94	872,75	122,35	-	-	995,10
Carmignano di Brenta	1.376,32	-	246,22	1.622,54	78,26	-	-	1.700,80
Cartura	1.203,35	199,17	2,76	1.405,28	59,87	-	-	1.465,15
Casale di Scodosia	1.897,39	29,09	-	1.926,48	173,67	-	-	2.100,15
Casalserugo	1.167,71	15,92	7,83	1.191,46	100,74	-	-	1.292,20
Castelbaldo	1.040,61	201,13	1,39	1.243,13	-	-	-	1.243,13
Cervarese Santa Croce	1.027,09	127,55	42,15	1.196,79	210,22	18,03	-	1.425,04
Cinto Euganeo	809,08	345,94	152,69	1.307,71	219,47	-	-	1.527,18
Cittadella	1.648,82	157,82	182,74	1.989,38	185,37	-	-	2.174,75
Codevigo	3.415,14	170,71	-	3.585,85	324,10	-	-	3.909,95
Conselve	1.757,81	128,80	20,01	1.906,62	43,57	-	-	1.950,19
Correzzola	2.584,12	89,54	403,75	3.077,41	876,14	-	-	3.953,55
Curtarolo	800,10	-	-	800,10	112,28	-	-	912,38
Due Carrare	1.386,50	345,89	24,43	1.756,82	376,46	-	-	2.133,28
Este	1.784,70	109,66	0,46	1.894,82	1.602,08	-	-	3.496,90
Fontaniva	1.032,21	4,85	-	1.037,06	241,36	-	-	1.278,42
Galliera Veneta	407,74	15,80	-	423,54	65,49	-	-	489,03
Galzignano Terme	872,22	34,10	1,64	907,96	210,33	-	-	1.118,29
Gazzo	1.506,81	163,10	99,10	1.769,01	128,19	-	-	1.897,20
Grantorto	822,58	-	-	822,58	262,23	-	-	1.084,81
Granze	709,15	2,00	51,59	762,74	212,91	-	-	975,65
Legnaro	927,48	-	-	927,48	74,41	-	-	1.001,89
Limena	669,00	7,18	22,79	698,97	94,79	-	-	793,76
Loreggia	1.092,91	21,36	-	1.114,27	120,71	-	-	1.234,98
Lozzo Atestino	1.325,90	151,34	37,94	1.515,18	413,97	-	-	1.929,15
Masera' di Padova	896,82	1,30	1,75	899,87	180,19	1,08	-	1.081,14
Masi	689,18	107,28	29,00	825,46	137,45	-	-	962,91
Massanzago	795,88	17,26	-	813,14	521,24	-	-	1.334,38
Megliadino San Fidenzio	657,75	47,08	109,25	814,08	345,89	-	-	1.159,97
Megliadino San Vitale	1.123,92	41,72	-	1.165,64	169,71	-	-	1.335,35
Merlara	1.481,79	47,19	-	1.528,98	125,11	-	-	1.654,09
Mestrino	1.133,93	-	-	1.133,93	83,87	-	-	1.217,80
Monselice	2.719,05	59,00	110,04	2.888,09	835,16	-	-	3.723,25
Montagnana	3.337,91	186,44	10,47	3.534,82	295,85	2,34	-	3.833,01
Montegrotto Terme	722,44	120,00	3,96	846,40	229,95	-	-	1.076,35
Noventa Padovana	118,02	-	-	118,02	77,39	-	-	195,41
Ospedaletto Euganeo	1.074,24	95,82	41,55	1.211,61	236,31	1,35	-	1.449,27
Padova	1.756,11	30,21	85,62	1.871,94	680,34	-	-	2.552,28
Pernumia	979,01	45,04	-	1.024,05	135,32	-	-	1.159,37
Piacenza d'Adige	691,18	113,23	753,12	1.557,53	224,41	-	-	1.781,94
Piazzola sul Brenta	2.429,72	120,14	8,82	2.558,68	640,97	-	-	3.199,65
Piombino Dese	1.510,59	118,30	-	1.628,89	438,38	-	-	2.067,27
Piove di Sacco	2.811,34	5,41	3,50	2.820,25	471,71	-	-	3.291,96
Polverara	712,38	-	3,50	715,88	92,40	-	-	808,28
Ponso	646,34	15,13	-	661,47	193,65	0,45	-	855,57
Pontelongo	475,67	-	-	475,67	3,96	-	-	479,63

Tavola 4.2 - Superficie totale per forma di conduzione delle aziende, comune e zona altimetrica (superficie in ettari)

COMUNI ZONE ALTIMETRICHE	CONDUZIONE DIRETTA DEL COLTIVATORE				Conduzione con salariati	Conduzione a colonia parziaria appoderata	Altra forma di conduzione	Totale generale
	Con solo manodopera familiare	Con manodopera familiare prevalente	Con manodopera extrafamiliare prevalente	Totale				
Ponte San Nicolò	444,65	7,60	-	452,25	93,99	-	-	546,24
Pozzonovo	811,87	22,57	70,00	904,44	1.002,49	-	-	1.906,93
Rovolon	1.431,95	109,64	6,27	1.547,86	277,56	-	-	1.825,42
Rubano	492,27	12,74	-	505,01	302,39	-	-	807,40
Saccolongo	964,95	-	17,00	981,95	164,96	-	-	1.146,91
Saletto	781,43	54,26	4,34	840,03	59,93	-	-	899,96
San Giorgio delle Pertiche	1.452,29	-	-	1.452,29	55,81	-	-	1.508,10
San Giorgio in Bosco	1.057,40	98,00	14,70	1.170,10	1.037,37	-	-	2.207,47
San Martino di Lupari	1.419,24	-	175,17	1.594,41	357,00	-	-	1.951,41
San Pietro in Gu	1.532,07	-	-	1.532,07	28,63	-	-	1.560,70
San Pietro Viminario	1.153,83	-	-	1.153,83	50,47	-	-	1.204,30
Santa Giustina in Colle	1.156,16	3,34	11,68	1.171,18	134,05	-	-	1.305,23
Santa Margherita d'Adige	752,96	52,93	19,04	824,93	103,41	-	-	928,34
Sant'Angelo di Piove di Sacco	898,10	40,84	-	938,94	49,09	-	-	988,03
Sant'Elena	138,35	-	-	138,35	505,10	-	-	643,45
Sant'Urbano	1.966,40	102,47	196,95	2.265,82	391,66	56,21	-	2.713,69
Saonara	724,37	312,67	30,20	1.067,24	132,26	-	-	1.199,50
Selvazzano Dentro	714,86	121,96	26,47	863,29	178,27	-	-	1.041,56
Solesino	640,87	-	-	640,87	275,10	-	-	915,97
Stanghella	956,62	56,15	249,59	1.262,36	356,80	-	-	1.619,16
Teolo	897,48	350,76	15,84	1.264,08	327,38	-	-	1.591,46
Terrassa Padovana	1.137,10	3,48	-	1.140,58	230,71	-	-	1.371,29
Tombolo	294,57	4,22	56,84	355,63	412,16	-	-	767,79
Torreglia	878,41	13,81	20,57	912,79	137,39	25,03	14,31	1.089,52
Trebaseleghe	2.038,14	206,02	256,71	2.500,87	551,84	1,33	-	3.054,04
Tribano	1.283,20	66,39	27,38	1.376,97	494,58	-	-	1.871,55
Urbana	1.236,75	20,61	-	1.257,36	41,09	-	-	1.298,45
Veggiano	1.015,25	13,30	-	1.028,55	130,08	2,00	-	1.160,63
Vescovana	1.042,77	39,90	1,62	1.084,29	472,04	-	-	1.556,33
Vighizzolo d'Este	831,71	-	-	831,71	314,53	-	-	1.146,24
Vigodarzere	1.222,72	4,12	-	1.226,84	149,72	-	-	1.376,56
Vigonza	1.665,10	81,60	1,18	1.747,88	214,28	-	-	1.962,16
Villa del Conte	1.415,19	-	61,91	1.477,10	53,26	-	-	1.530,36
Villa Estense	1.298,37	-	-	1.298,37	-	-	-	1.298,37
Villafranca Padovana	1.681,96	-	-	1.681,96	149,08	-	-	1.831,04
Villanova di Camposampiero	817,92	13,78	-	831,70	130,26	-	-	961,96
Vo	1.191,10	351,49	29,80	1.572,39	4,35	-	-	1.576,74
TOTALE	121.068,22	6.920,93	4.754,01	132.743,16	25.796,37	108,98	27,77	158.676,28
ZONE ALTIMETRICHE								
Montagna	-	-	-	-	-	-	-	-
Collina	9.908,86	1.538,66	495,16	11.942,68	2.183,19	25,03	14,31	14.165,21
Pianura	111.159,36	5.382,27	4.258,85	120.800,48	23.613,18	83,95	13,46	144.511,07
TOTALE	121.068,22	6.920,93	4.754,01	132.743,16	25.796,37	108,98	27,77	158.676,28

Tavola 4.3 - Superficie agricola utilizzata (SAU) per forma di conduzione delle aziende, comune e zona altimetrica
(superficie in ettari)

COMUNI ZONE ALTIMETRICHE	CONDUZIONE DIRETTA DEL COLTIVATORE				Conduzione con salariati	Conduzione a colonia parziaria appoderata	Altra forma di conduzione	Totale generale
	Con solo manodopera familiare	Con manodopera familiare prevalente	Con manodopera extrafamiliare prevalente	Totale				
Abano Terme	790,44	6,57	40,60	837,61	209,05	-	-	1.046,66
Agna	842,60	18,42	72,91	933,93	554,55	-	-	1.488,48
Albignasego	1.055,66	18,51	14,36	1.088,53	192,66	-	-	1.281,19
Anguillara Veneta	1.484,79	59,19	11,80	1.555,78	81,37	-	10,46	1.647,61
Arqua' Petrarca	349,92	27,93	6,78	384,63	31,21	-	-	415,84
Arre	854,68	89,39	4,77	948,84	1,39	-	-	950,23
Arzergrande	811,74	4,71	-	816,45	14,19	-	-	830,64
Bagnoli di Sopra	1.574,31	78,67	10,30	1.663,28	1.109,25	-	-	2.772,53
Baone	830,38	12,72	17,63	860,73	189,69	-	-	1.050,42
Barbona	398,76	43,53	-	442,29	87,52	-	-	529,81
Battaglia Terme	81,01	-	12,12	93,13	49,80	-	-	142,93
Boara Pisani	975,27	376,54	222,38	1.574,19	21,58	-	-	1.595,77
Borgoricco	717,37	37,71	10,00	765,08	355,16	-	-	1.120,24
Bovolenta	1.826,48	34,20	-	1.860,68	3,37	-	-	1.864,05
Brugine	1.457,39	-	-	1.457,39	-	-	-	1.457,39
Cadoneghe	474,70	2,12	-	476,82	17,69	-	-	494,51
Campodarsego	938,54	83,22	11,39	1.033,15	109,92	0,90	-	1.143,97
Campodoro	849,99	21,02	-	871,01	129,59	-	-	1.000,60
Camposampiero	1.025,95	2,19	0,40	1.028,54	69,83	-	-	1.098,37
Campo San Martino	714,55	-	99,11	813,66	77,52	-	-	891,18
Candiana	1.445,05	197,97	123,50	1.766,52	112,36	-	-	1.878,88
Carceri	705,08	9,44	78,62	793,14	112,14	-	-	905,28
Carmignano di Brenta	1.236,42	-	233,21	1.469,63	73,45	-	-	1.543,08
Cartura	1.019,43	177,66	2,46	1.199,55	49,79	-	-	1.249,34
Casale di Scodosia	1.647,80	26,87	-	1.674,67	147,29	-	-	1.821,96
Casalserrugo	996,57	0,70	1,47	998,74	89,98	-	-	1.088,72
Castelbaldo	917,73	187,66	1,02	1.106,41	-	-	-	1.106,41
Cervarese Santa Croce	886,45	104,66	35,70	1.026,81	186,54	16,16	-	1.229,51
Cinto Euganeo	478,48	255,60	102,34	836,42	82,75	-	-	919,17
Cittadella	1.475,77	147,00	141,43	1.764,20	165,89	-	-	1.930,09
Codevigo	2.945,04	158,47	-	3.103,51	293,02	-	-	3.396,53
Conselve	1.543,87	116,67	19,43	1.679,97	38,47	-	-	1.718,44
Correzzola	2.290,03	80,87	372,34	2.743,24	775,10	-	-	3.518,34
Curtarolo	703,24	-	-	703,24	104,75	-	-	807,99
Due Carrare	1.193,48	248,26	23,26	1.465,00	302,93	-	-	1.767,93
Este	1.551,29	102,20	0,35	1.653,84	737,92	-	-	2.391,76
Fontaniva	930,22	4,73	-	934,95	205,41	-	-	1.140,36
Galliera Veneta	351,35	15,30	-	366,65	56,38	-	-	423,03
Galzignano Terme	533,34	21,83	1,40	556,57	48,30	-	-	604,87
Gazzo	1.392,24	157,25	96,90	1.646,39	115,97	-	-	1.762,36
Grantorto	759,91	-	-	759,91	236,60	-	-	996,51
Granze	636,98	-	48,59	685,57	189,99	-	-	875,56
Legnaro	807,88	-	-	807,88	64,08	-	-	871,96
Limena	615,51	5,88	21,79	643,18	86,35	-	-	729,53
Loreggia	922,11	15,02	-	937,13	111,14	-	-	1.048,27
Lozzo Atestino	1.104,44	141,61	34,31	1.280,36	368,15	-	-	1.648,51
Masera' di Padova	771,00	0,96	1,19	773,15	149,54	0,96	-	923,65
Masi	609,00	90,45	27,00	726,45	121,55	-	-	848,00
Massanzago	643,32	12,21	-	655,53	451,99	-	-	1.107,52
Megliadino San Fidenzio	595,34	45,88	104,65	745,87	308,88	-	-	1.054,75
Megliadino San Vitale	1.019,84	37,92	-	1.057,76	147,00	-	-	1.204,76
Merlara	1.290,46	40,28	-	1.330,74	108,21	-	-	1.438,95
Mestrino	984,95	-	-	984,95	71,12	-	-	1.056,07
Monselice	2.337,93	50,12	87,81	2.475,86	688,39	-	-	3.164,25
Montagnana	3.050,93	168,17	8,60	3.227,70	250,95	2,10	-	3.480,75
Montegrotto Terme	549,33	91,92	3,30	644,55	191,25	-	-	835,80
Noventa Padovana	100,10	-	-	100,10	65,49	-	-	165,59
Ospedaletto Euganeo	955,36	78,74	40,10	1.074,20	208,59	0,85	-	1.283,64
Padova	1.491,50	26,11	82,42	1.600,03	609,10	-	-	2.209,13
Pernumia	871,66	40,73	-	912,39	123,78	-	-	1.036,17
Piacenza d'Adige	613,61	78,25	644,97	1.336,83	191,27	-	-	1.528,10
Piazzola sul Brenta	2.123,61	104,67	7,82	2.236,10	528,09	-	-	2.764,19
Piombino Dese	1.180,57	106,58	-	1.287,15	360,38	-	-	1.647,53
Piove di Sacco	2.421,61	4,27	3,01	2.428,89	422,17	-	-	2.851,06
Polverara	607,93	-	2,25	610,18	79,23	-	-	689,41
Ponso	573,56	12,68	-	586,24	173,69	0,39	-	760,32
Pontelongo	436,75	-	-	436,75	2,38	-	-	439,13

Tavola 4.3 - Superficie agricola utilizzata (SAU) per forma di conduzione delle aziende, comune e zona altimetrica
(superficie in ettari)

COMUNI ZONE ALTIMETRICHE	CONDUZIONE DIRETTA DEL COLTIVATORE				Conduzione con salariati	Conduzione a colonia parziaria appoderata	Altra forma di conduzione	Totale generale
	Con solo manodopera familiare	Con manodopera familiare prevalente	Con manodopera extrafamiliare prevalente	Totale				
Ponte San Nicolò	386,34	7,15	-	393,49	78,87	-	-	472,36
Pozzonovo	704,85	17,28	66,50	788,63	918,24	-	-	1.706,87
Rovolon	1.195,76	80,27	4,45	1.280,48	193,19	-	-	1.473,67
Rubano	418,97	10,99	-	429,96	268,97	-	-	698,93
Saccolongo	832,48	-	15,50	847,98	138,34	-	-	986,32
Saletto	665,44	49,48	2,59	717,51	51,41	-	-	768,92
San Giorgio delle Pertiche	1.247,54	-	-	1.247,54	48,85	-	-	1.296,39
San Giorgio in Bosco	920,67	95,40	12,70	1.028,77	922,30	-	-	1.951,07
San Martino di Lupari	1.248,92	-	170,25	1.419,17	305,89	-	-	1.725,06
San Pietro in Gu	1.479,80	-	-	1.479,80	24,88	-	-	1.504,68
San Pietro Viminario	1.003,45	-	-	1.003,45	41,60	-	-	1.045,05
Santa Giustina in Colle	946,82	3,00	10,79	960,61	121,37	-	-	1.081,98
Santa Margherita d'Adige	686,75	49,71	13,77	750,23	93,60	-	-	843,83
Sant'Angelo di Piove di Sacco	752,11	36,10	-	788,21	36,21	-	-	824,42
Sant'Elena	107,35	-	-	107,35	451,45	-	-	558,80
Sant'Urbano	1.741,63	99,31	173,20	2.014,14	355,21	51,57	-	2.420,92
Saonara	629,50	284,53	27,44	941,47	108,08	-	-	1.049,55
Selvazzano Dentro	624,74	105,27	20,15	750,16	156,99	-	-	907,15
Solesino	558,89	-	-	558,89	243,83	-	-	802,72
Stanghella	858,34	52,74	231,49	1.142,57	320,88	-	-	1.463,45
Teolo	605,52	188,97	5,95	800,44	221,37	-	-	1.021,81
Terrassa Padovana	1.018,08	3,09	-	1.021,17	199,47	-	-	1.220,64
Tombolo	267,83	4,12	56,79	328,74	392,21	-	-	720,95
Torreglia	544,51	8,26	8,02	560,79	75,42	-	1,45	637,66
Trebaseleghe	1.675,33	171,07	226,57	2.072,97	438,82	0,90	-	2.512,69
Tribano	1.110,29	49,40	25,56	1.185,25	463,27	-	-	1.648,52
Urbana	1.137,56	19,33	-	1.156,89	36,45	-	-	1.193,34
Veggiano	898,26	12,00	-	910,26	109,70	1,60	-	1.021,56
Vescovana	964,39	35,45	0,38	1.000,22	435,75	-	-	1.435,97
Vighizzolo d'Este	753,90	-	-	753,90	282,24	-	-	1.036,14
Vigodarzere	1.023,03	3,60	-	1.026,63	126,71	-	-	1.153,34
Vigonza	1.363,86	72,80	1,03	1.437,69	171,49	-	-	1.609,18
Villa del Conte	1.184,38	-	61,31	1.245,69	40,80	-	-	1.286,49
Villa Estense	1.164,43	-	-	1.164,43	-	-	-	1.164,43
Villafranca Padovana	1.525,91	-	-	1.525,91	135,25	-	-	1.661,16
Villanova di Camposampiero	684,86	11,70	-	696,56	112,96	-	-	809,52
Vo	951,14	286,48	26,39	1.264,01	3,00	-	-	1.267,01
TOTALE	104.256,23	5.839,73	4.046,62	114.142,58	21.438,21	75,43	11,91	135.668,13
ZONE ALTIMETRICHE								
Montagna	-	-	-	-	-	-	-	-
Collina	7.223,83	1.115,59	222,69	8.562,11	1.454,13	-	1,45	10.017,69
Pianura	97.032,40	4.724,14	3.823,93	105.580,47	19.984,08	75,43	10,46	125.650,44
TOTALE	104.256,23	5.839,73	4.046,62	114.142,58	21.438,21	75,43	11,91	135.668,13

Tavola 4.4 - Aziende per titolo di possesso dei terreni, comune e zona altimetrica

COMUNI ZONE ALTIMETRICHE	TITOLO DI POSSESSO DEI TERRENI							Totale
	Proprietà	Affitto	Uso gratuito	Parte in proprietà e parte in affitto	Parte in proprietà e parte in uso gratuito	Parte in affitto e parte in uso gratuito	Parte in proprietà, parte in affitto e parte in uso gratuito	
Abano Terme	400	11	1	17	13	-	-	442
Agna	213	9	11	25	30	1	6	295
Albignasego	583	5	4	25	16	-	4	637
Anguillara Veneta	477	8	4	25	11	-	1	526
Arqua' Petrarca	213	6	3	20	8	-	2	252
Arre	230	7	5	19	17	-	1	279
Arzergrande	263	13	20	41	11	1	5	354
Bagnoli di Sopra	283	58	4	36	7	1	-	389
Baone	250	8	-	105	-	-	2	365
Barbona	75	3	22	1	2	-	-	103
Battaglia Terme	18	3	-	-	-	-	-	21
Boara Pisani	233	2	6	10	16	-	1	268
Borgoricco	569	5	1	23	24	-	-	622
Bovolenta	283	12	8	20	18	-	1	342
Brugine	460	4	6	19	14	2	1	506
Cadoneghe	262	15	3	20	20	1	1	322
Campodarsego	744	5	2	28	15	-	-	794
Campodoro	127	3	1	38	2	-	-	171
Camposampiero	521	8	6	26	41	1	4	607
Campo San Martino	401	9	3	9	7	-	1	430
Candiana	307	7	2	20	3	-	1	340
Carceri	194	5	8	15	9	-	3	234
Carmignano di Brenta	125	6	-	46	6	-	2	185
Cartura	396	9	4	18	8	-	3	438
Casale di Scodosia	332	5	1	17	16	-	3	374
Casalserugo	359	5	5	20	6	1	1	397
Castelbaldo	173	6	5	25	11	-	1	221
Cervarese Santa Croce	191	4	-	22	16	-	6	239
Cinto Euganeo	333	7	2	22	4	-	1	369
Cittadella	779	17	10	53	37	3	4	903
Codevigo	527	23	9	50	16	-	1	626
Conselve	492	14	11	17	14	1	2	551
Correzzola	593	8	15	40	30	-	5	691
Curtarolo	355	4	3	37	26	-	3	428
Due Carrare	534	9	-	14	1	-	-	558
Este	533	8	3	13	16	-	3	576
Fontaniva	452	12	1	27	20	-	-	512
Galliera Veneta	194	4	3	38	12	1	3	255
Galzignano Terme	262	4	7	31	16	-	3	323
Gazzo	211	8	-	44	-	-	-	263
Grantorto	282	5	-	61	8	-	2	358
Granze	134	8	-	6	2	-	-	150
Legnaro	471	7	1	15	10	-	2	506
Limena	188	10	3	14	2	1	-	218
Loreggia	363	7	1	17	19	-	2	409
Lozzo Atestino	366	3	1	31	7	-	-	408
Masera' di Padova	464	2	-	17	4	-	-	487
Masi	132	4	-	28	4	-	1	169
Massanzago	372	8	1	37	5	-	2	425
Megliadino San Fidenzio	227	3	2	48	1	-	1	282
Megliadino San Vitale	130	2	1	151	-	-	-	284
Merlara	353	9	5	24	8	-	-	399
Mestrino	174	18	7	19	6	-	2	226
Monseice	613	23	6	51	36	-	5	734
Montagnana	639	9	1	32	6	1	1	689
Montegrotto Terme	277	7	6	19	12	-	1	322
Noventa Padovana	81	2	4	2	1	-	-	90
Ospedaletto Euganeo	259	1	3	7	9	-	-	279
Padova	628	56	11	52	44	-	4	795
Pernumia	258	13	5	27	8	-	1	312
Piacenza d'Adige	149	2	1	6	3	-	-	161
Piazzola sul Brenta	798	6	4	56	29	2	2	897
Piombino Dese	716	21	7	56	47	1	2	850
Piove di Sacco	1.080	18	28	59	33	-	-	1.218
Polverara	230	4	3	13	7	-	-	257
Ponso	196	7	12	15	31	-	8	269
Pontelongo	100	13	1	12	-	-	-	126

Tavola 4.4 - Aziende per titolo di possesso dei terreni, comune e zona altimetrica

COMUNI ZONE ALTIMETRICHE	TITOLO DI POSSESSO DEI TERRENI							Totale
	Proprietà	Affitto	Uso gratuito	Parte in proprietà e parte in affitto	Parte in proprietà e parte in uso gratuito	Parte in affitto e parte in uso gratuito	Parte in proprietà, parte in affitto e parte in uso gratuito	
Ponte San Nicolo'	182	7	4	13	22	2	1	231
Pozzonovo	234	5	1	14	3	-	-	257
Rovolon	309	10	1	40	17	2	3	382
Rubano	253	7	9	15	13	-	-	297
Saccolongo	369	6	1	9	8	-	-	393
Saletto	226	1	8	27	52	1	3	318
San Giorgio delle Pertiche	769	-	3	10	29	-	2	813
San Giorgio in Bosco	475	13	2	39	1	1	1	532
San Martino di Lupari	593	4	20	47	43	2	4	713
San Pietro in Gu	105	7	-	54	2	-	-	168
San Pietro Viminario	213	3	-	21	12	-	1	250
Santa Giustina in Colle	391	3	2	39	16	-	-	451
Santa Margherita d'Adige	234	2	1	20	3	-	-	260
Sant'Angelo di Piove di Sacco	365	11	8	25	22	-	3	434
Sant'Elena	133	1	-	3	-	-	-	137
Sant'Urbano	236	11	9	24	18	2	3	303
Saonara	312	21	1	53	6	-	2	395
Selvazzano Dentro	204	2	-	13	1	-	-	220
Solesino	248	2	-	4	2	-	-	256
Stanghella	335	2	1	3	-	-	-	341
Teolo	326	20	3	28	21	-	1	399
Terrassa Padovana	230	10	3	20	7	-	-	270
Tombolo	315	8	6	18	22	-	1	370
Torreglia	257	15	5	14	7	1	-	299
Trebaseleghe	842	14	21	63	68	5	3	1.016
Tribano	331	3	9	23	22	1	2	391
Urbana	269	-	-	15	1	-	-	285
Veggiano	189	7	1	16	1	-	-	214
Vescovana	168	2	-	12	1	-	-	183
Vighizzolo d'Este	139	2	1	3	1	-	-	146
Vigodarzere	668	2	10	10	27	-	4	721
Vigonza	647	5	-	42	7	-	-	701
Villa del Conte	501	9	10	24	30	2	1	577
Villa Estense	335	-	-	3	-	-	-	338
Villafranca Padovana	293	8	-	33	5	-	1	340
Villanova di Camposampiero	360	7	5	23	39	1	5	440
Vo	224	17	3	53	13	-	4	314
TOTALE	35.907	874	461	2.824	1.423	38	156	41.683
ZONE ALTIMETRICHE								
Montagna	-	-	-	-	-	-	-	-
Collina	2.835	100	31	363	105	3	17	3.454
Pianura	33.072	774	430	2.461	1.318	35	139	38.229
TOTALE	35.907	874	461	2.824	1.423	38	156	41.683

Tavola 4.5 - Superficie totale per titolo di possesso dei terreni, comune e zona altimetrica (superficie in ettari)

COMUNI ZONE ALTIMETRICHE	TITOLO DI POSSESSO DEI TERRENI							Totale
	Proprietà	Affitto	Uso gratuito	Parte in proprietà e parte in affitto	Parte in proprietà e parte in uso gratuito	Parte in affitto e parte in uso gratuito	Parte in proprietà, parte in affitto e parte in uso gratuito	
Abano Terme	894,71	44,56	0,90	229,01	35,98	-	-	1.205,16
Agna	547,58	445,59	44,20	459,38	103,52	1,49	37,54	1.639,30
Albignasego	1.008,65	12,15	5,23	227,45	75,01	-	150,86	1.479,35
Anguillara Veneta	1.388,70	147,32	3,22	239,76	56,68	-	14,15	1.849,83
Arqua' Petrarca	491,77	42,37	2,73	88,63	43,63	-	9,10	678,23
Arre	691,07	39,03	7,02	255,61	90,06	-	4,49	1.087,28
Arzergrande	653,48	51,34	29,21	192,91	28,84	1,90	20,49	978,17
Bagnoli di Sopra	1.253,61	1.215,11	14,97	552,98	87,61	2,90	-	3.127,18
Baone	1.012,00	74,72	-	341,65	-	-	6,44	1.434,81
Barbona	483,38	49,24	72,20	2,47	4,08	-	-	611,37
Battaglia Terme	302,23	15,83	-	-	-	-	-	318,06
Boara Pisani	1.087,16	95,41	5,77	509,65	50,97	-	2,92	1.751,88
Borgoricco	1.243,69	20,14	4,72	80,53	64,64	-	-	1.413,72
Bovolenta	1.492,62	78,63	49,10	263,98	144,30	-	42,67	2.071,30
Brugine	1.416,41	12,87	7,11	122,85	103,48	17,09	22,60	1.702,41
Cadoneghe	415,11	34,58	6,53	99,02	43,30	1,20	2,50	602,24
Campodarsego	1.205,41	22,71	1,62	138,24	55,17	-	-	1.423,15
Campodoro	625,92	90,57	8,11	332,04	5,57	-	-	1.062,21
Camposampiero	1.066,16	35,28	12,42	152,17	119,18	1,52	25,43	1.412,16
Campo San Martino	945,99	30,58	8,76	45,44	13,55	-	1,15	1.045,47
Candiana	1.397,00	69,17	11,81	604,42	16,53	-	18,00	2.116,93
Carceri	570,87	9,80	29,08	298,05	13,53	-	73,77	995,10
Carmignano di Brenta	392,12	227,77	-	1.003,35	53,54	-	24,02	1.700,80
Cartura	1.144,22	94,05	8,91	168,15	33,67	-	16,15	1.465,15
Casale di Scodosia	1.630,86	49,00	2,37	246,58	130,78	-	40,56	2.100,15
Casalserrugo	1.091,61	19,82	7,13	128,17	32,47	1,17	11,83	1.292,20
Castelbaldo	944,18	39,40	15,66	212,25	26,33	-	5,31	1.243,13
Cervarese Santa Croce	893,62	17,57	-	331,56	72,64	-	109,65	1.425,04
Cinto Euganeo	1.062,57	43,18	1,85	408,70	7,00	-	3,88	1.527,18
Cittadella	1.584,84	35,51	22,61	380,82	111,32	23,53	16,12	2.174,75
Codevigo	2.957,70	126,43	27,16	667,99	82,96	-	47,71	3.909,95
Conselve	1.534,73	100,71	20,28	187,49	67,30	7,32	32,36	1.950,19
Correzzola	2.597,63	55,17	33,83	906,08	292,28	-	68,56	3.953,55
Curtarolo	612,97	6,79	3,30	168,35	94,88	-	26,09	912,38
Due Carrare	1.772,29	40,16	-	317,53	3,30	-	-	2.133,28
Este	1.845,06	226,89	7,38	287,80	57,93	-	1.071,84	3.496,90
Fontaniva	1.048,19	35,25	4,20	112,86	77,92	-	-	1.278,42
Galliera Veneta	282,20	36,94	2,51	141,39	16,68	1,07	8,24	489,03
Galzignano Terme	825,03	7,27	9,25	200,17	53,84	-	22,73	1.118,29
Gazzo	1.126,35	72,03	-	698,82	-	-	-	1.897,20
Grantorto	589,33	4,31	-	458,09	19,81	-	13,27	1.084,81
Granze	640,17	146,32	-	169,72	19,44	-	-	975,65
Legnaro	825,32	21,99	0,22	65,87	82,79	-	5,70	1.001,89
Limena	504,87	34,11	18,10	206,66	24,22	5,80	-	793,76
Loreggia	902,92	73,26	0,86	198,54	53,90	-	5,50	1.234,98
Lozzo Atestino	1.272,88	37,99	0,41	583,47	34,40	-	-	1.929,15
Masera' di Padova	968,10	23,18	-	83,32	6,54	-	-	1.081,14
Masi	597,95	78,16	-	251,63	13,79	-	21,38	962,91
Massanzago	861,51	36,08	2,58	399,15	19,05	-	16,01	1.334,38
Megliadino San Fidenzio	768,58	15,41	2,32	361,30	7,77	-	4,59	1.159,97
Megliadino San Vitale	533,08	54,23	1,60	746,44	-	-	-	1.335,35
Merlara	1.189,57	88,71	22,77	251,38	101,66	-	-	1.654,09
Mestrino	765,23	48,57	17,13	334,73	35,67	-	16,47	1.217,80
Monselice	2.418,37	133,15	15,34	865,86	205,57	-	84,96	3.723,25
Montagnana	3.086,04	56,93	1,36	551,86	48,24	8,17	80,41	3.833,01
Montegrotto Terme	716,02	27,16	10,40	271,37	43,81	-	7,59	1.076,35
Noventa Padovana	127,64	15,00	39,62	12,70	0,45	-	-	195,41
Ospedaletto Euganeo	1.327,38	6,28	4,02	87,43	24,16	-	-	1.449,27
Padova	1.824,81	197,36	30,69	323,77	143,68	-	31,97	2.552,28
Pernumia	680,42	121,26	4,97	294,35	52,62	-	5,75	1.159,37
Piacenza d'Adige	1.210,70	35,63	0,30	485,37	49,94	-	-	1.781,94
Piazzola sul Brenta	2.133,80	119,92	9,76	723,60	176,01	28,05	8,51	3.199,65
Piombino Dese	1.496,44	65,69	7,31	305,95	174,48	2,90	14,50	2.067,27
Piove di Sacco	2.611,83	47,65	52,32	474,25	105,91	-	-	3.291,96
Polverara	699,02	11,77	2,80	48,43	46,26	-	-	808,28
Ponso	443,83	116,20	18,87	84,04	157,74	-	34,89	855,57
Pontelongo	317,24	91,02	0,10	71,27	-	-	-	479,63

Tavola 4.5 - Superficie totale per titolo di possesso dei terreni, comune e zona altimetrica (superficie in ettari)

COMUNI ZONE ALTIMETRICHE	TITOLO DI POSSESSO DEI TERRENI							Totale
	Proprietà	Affitto	Uso gratuito	Parte in proprietà e parte in affitto	Parte in proprietà e parte in uso gratuito	Parte in affitto e parte in uso gratuito	Parte in proprietà, parte in affitto e parte in uso gratuito	
Ponte San Nicolò	358,35	16,90	5,43	101,06	43,33	11,67	9,50	546,24
Pozzonovo	1.431,03	148,31	1,60	288,51	37,48	-	-	1.906,93
Rovolon	1.278,88	41,30	0,19	367,77	101,33	9,17	26,78	1.825,42
Rubano	598,75	17,62	10,54	136,05	44,44	-	-	807,40
Saccolongo	984,50	37,19	1,48	86,51	37,23	-	-	1.146,91
Saletto	484,27	5,14	8,58	194,96	160,49	9,40	37,12	899,96
San Giorgio delle Pertiche	1.239,84	-	4,17	133,81	110,10	-	20,18	1.508,10
San Giorgio in Bosco	1.410,46	144,02	0,73	629,96	2,08	8,70	11,52	2.207,47
San Martino di Lupari	1.202,79	5,09	41,22	499,21	135,49	26,00	41,61	1.951,41
San Pietro in Gu	515,27	57,74	-	976,63	11,06	-	-	1.560,70
San Pietro Viminario	839,00	28,55	-	242,25	54,86	-	39,64	1.204,30
Santa Giustina in Colle	904,91	1,75	21,53	314,46	62,58	-	-	1.305,23
Santa Margherita d'Adige	646,40	2,75	2,51	253,16	23,52	-	-	928,34
Sant'Angelo di Piove di Sacco	725,42	47,07	12,74	137,76	46,46	-	18,58	988,03
Sant'Elena	526,61	38,17	-	78,67	-	-	-	643,45
Sant'Urbano	1.631,73	196,79	21,43	562,95	239,41	10,63	50,75	2.713,69
Saonara	809,93	54,70	0,58	296,28	11,13	-	26,88	1.199,50
Selvazzano Dentro	563,83	7,08	-	461,76	8,89	-	-	1.041,56
Solesino	804,26	22,05	-	63,33	26,33	-	-	915,97
Stanghella	1.527,61	10,79	0,64	80,12	-	-	-	1.619,16
Teolo	1.123,90	84,42	7,38	215,41	154,34	-	6,01	1.591,46
Terrassa Padovana	1.064,92	34,02	5,85	237,37	29,13	-	-	1.371,29
Tombolo	579,07	67,26	8,48	67,69	38,92	-	6,37	767,79
Torreglia	925,74	41,98	11,39	66,33	19,93	24,15	-	1.089,52
Trebaseleghe	1.955,47	95,99	34,33	689,11	239,63	23,22	16,29	3.054,04
Tribano	1.469,47	9,75	18,38	287,24	71,85	3,62	11,24	1.871,55
Urbana	1.151,36	-	-	144,99	2,10	-	-	1.298,45
Veggiano	821,40	93,22	9,41	229,96	6,64	-	-	1.160,63
Vescovana	1.230,55	17,20	-	280,67	27,91	-	-	1.556,33
Vighizzolo d'Este	965,70	129,33	1,66	47,63	1,92	-	-	1.146,24
Vigodarzere	1.184,22	16,69	10,73	48,88	90,71	-	25,33	1.376,56
Vigonza	1.410,60	8,97	-	495,79	46,80	-	-	1.962,16
Villa del Conte	1.130,36	25,87	20,65	241,91	94,13	14,24	3,20	1.530,36
Villa Estense	1.247,34	-	-	51,03	-	-	-	1.298,37
Villafranca Padovana	1.219,89	73,09	-	479,21	28,42	-	30,43	1.831,04
Villanova di Camposampiero	600,45	58,91	8,75	123,48	107,36	1,07	61,94	961,96
Vo	823,78	134,98	4,41	496,49	62,27	-	54,81	1.576,74
TOTALE	110.440,80	7.352,97	1.029,79	30.623,25	6.196,65	245,98	2.786,84	158.676,28
ZONE ALTIMETRICHE								
Montagna	-	-	-	-	-	-	-	-
Collina	9.834,80	551,20	48,01	3.039,99	520,55	33,32	137,34	14.165,21
Pianura	100.606,00	6.801,77	981,78	27.583,26	5.676,10	212,66	2.649,50	144.511,07
TOTALE	110.440,80	7.352,97	1.029,79	30.623,25	6.196,65	245,98	2.786,84	158.676,28

Tavola 4.6 - Superficie agricola utilizzata (SAU) per titolo di possesso dei terreni, comune e zona altimetrica (superficie in ettari)

COMUNI ZONE ALTIMETRICHE	TITOLO DI POSSESSO DEI TERRENI							Totale
	Proprietà	Affitto	Uso gratuito	Parte in proprietà e parte in affitto	Parte in proprietà e parte in uso gratuito	Parte in affitto e parte in uso gratuito	Parte in proprietà, parte in affitto e parte in uso gratuito	
Abano Terme	762,05	39,87	0,70	211,54	32,50	-	-	1.046,66
Agna	486,78	426,74	39,06	404,92	94,12	1,24	35,62	1.488,48
Albignasego	859,41	23,31	4,28	192,18	66,18	-	135,83	1.281,19
Anguillara Veneta	1.223,97	197,03	2,65	162,47	49,02	-	12,47	1.647,61
Arqua' Petrarca	275,97	34,16	2,90	57,58	36,94	-	8,29	415,84
Arre	592,60	36,41	5,82	231,17	79,96	-	4,27	950,23
Arzergrande	543,16	53,12	24,91	164,47	24,14	3,05	17,79	830,64
Bagnoli di Sopra	1.107,96	1.075,62	14,01	514,38	57,95	2,61	-	2.772,53
Baone	745,77	69,31	-	233,68	-	-	1,66	1.050,42
Barbona	416,12	44,29	64,94	1,40	3,06	-	-	529,81
Battaglia Terme	131,92	11,01	-	-	-	-	-	142,93
Boara Pisani	1.007,58	89,16	6,47	469,83	20,06	-	2,67	1.595,77
Borgorico	978,18	20,31	6,00	65,38	50,37	-	-	1.120,24
Bovolenta	1.328,06	72,73	44,22	244,45	133,53	-	41,06	1.864,05
Brugine	1.223,30	9,95	7,41	107,95	72,58	16,02	20,18	1.457,39
Cadoneghe	333,97	30,96	7,41	83,94	35,04	0,94	2,25	494,51
Campodarsego	956,79	24,19	0,63	116,71	45,65	-	-	1.143,97
Campodoro	616,52	120,48	7,90	251,43	4,27	-	-	1.000,60
Camposampiero	799,88	31,54	18,50	140,28	93,09	1,33	13,75	1.098,37
Campo San Martino	803,25	27,56	8,08	40,72	10,57	-	1,00	891,18
Candiana	1.228,14	61,61	10,37	547,59	14,17	-	17,00	1.878,88
Carceri	516,48	8,28	25,34	275,86	12,33	-	66,99	905,28
Carmignano di Brenta	342,92	213,44	-	929,54	48,96	-	8,22	1.543,08
Cartura	971,82	75,67	7,58	153,71	29,44	-	11,12	1.249,34
Casale di Scodosia	1.398,17	43,71	2,15	225,81	116,96	-	35,16	1.821,96
Casalerugo	915,78	27,27	5,61	106,51	22,77	-	10,78	1.088,72
Castelbaldo	837,93	35,19	14,28	191,82	22,28	-	4,91	1.106,41
Cervarese Santa Croce	771,50	13,61	-	281,66	62,83	-	99,91	1.229,51
Cinto Euganeo	659,01	32,31	0,75	221,95	2,65	-	2,50	919,17
Cittadella	1.393,58	51,84	22,27	323,76	104,10	20,71	13,83	1.930,09
Codevigo	2.536,74	121,54	23,82	599,33	71,39	-	43,71	3.396,53
Conselve	1.342,87	90,29	16,74	173,48	61,32	6,07	27,67	1.718,44
Correzzola	2.279,82	60,78	29,10	829,71	266,99	-	51,94	3.518,34
Curtarolo	541,77	7,08	3,05	152,55	80,75	-	22,79	807,99
Due Carrare	1.500,71	35,25	-	228,97	3,00	-	-	1.767,93
Este	1.620,87	164,23	6,75	260,16	48,18	257,59	33,98	2.391,76
Fontaniva	927,55	32,00	5,06	104,17	71,58	-	-	1.140,36
Galliera Veneta	248,41	57,95	2,71	93,29	12,50	1,02	7,15	423,03
Galzignano Terme	404,48	6,74	5,21	153,51	28,13	-	6,80	604,87
Gazzo	1.037,47	67,84	-	657,05	-	-	-	1.762,36
Grantorto	525,40	10,75	-	429,33	18,46	-	12,57	996,51
Granze	570,42	132,11	-	155,55	17,48	-	-	875,56
Legnaro	721,85	35,21	0,57	46,78	62,10	-	5,45	871,96
Limena	458,99	32,15	16,81	193,96	22,12	5,50	-	729,53
Loreggia	748,73	78,88	0,50	171,03	45,03	-	4,10	1.048,27
Lozzo Atestino	1.050,68	40,81	0,36	528,70	27,96	-	-	1.648,51
Masera' di Padova	825,36	41,59	-	52,28	4,42	-	-	923,65
Masi	525,42	68,39	-	223,16	11,83	-	19,20	848,00
Massanzago	689,98	36,76	2,03	354,59	16,11	-	8,05	1.107,52
Megliadino San Fidenzio	696,98	14,95	0,34	335,37	7,11	-	-	1.054,75
Megliadino San Vitale	478,25	74,00	0,86	651,65	-	-	-	1.204,76
Merlara	1.035,73	74,83	19,74	222,55	86,10	-	-	1.438,95
Mestrino	667,99	42,54	13,50	287,51	30,51	8,87	5,15	1.056,07
Monselice	2.050,06	120,05	14,52	739,25	183,02	-	57,35	3.164,25
Montagnana	2.795,62	52,81	1,00	507,18	43,09	6,60	74,45	3.480,75
Montegrotto Terme	560,54	22,22	8,49	200,90	38,06	-	5,59	835,80
Noventa Padovana	105,55	13,17	34,87	11,70	0,30	-	-	165,59
Ospedaletto Euganeo	1.182,37	5,58	3,59	79,39	12,71	-	-	1.283,64
Padova	1.557,08	187,53	26,91	286,14	127,25	-	24,22	2.209,13
Pernumia	602,63	143,06	4,00	233,64	47,84	-	5,00	1.036,17
Piacenza d'Adige	1.038,51	30,72	0,30	415,11	43,46	-	-	1.528,10
Piazzola sul Brenta	1.817,61	178,75	9,23	569,72	153,27	27,58	8,03	2.764,19
Piombino Dese	1.181,68	58,89	6,49	249,63	136,11	2,67	12,06	1.647,53
Piove di Sacco	2.260,17	61,39	42,83	397,29	89,38	-	-	2.851,06
Polverara	593,79	9,48	2,38	42,04	41,72	-	-	689,41
Ponso	389,42	112,12	16,44	75,09	137,77	-	29,48	760,32
Pontelongo	291,94	105,69	0,10	41,40	-	-	-	439,13

Tavola 4.6 - Superficie agricola utilizzata (SAU) per titolo di possesso dei terreni, comune e zona altimetrica (superficie in ettari)

COMUNI ZONE ALTIMETRICHE	TITOLO DI POSSESSO DEI TERRENI							Totale
	Proprietà	Affitto	Uso gratuito	Parte in proprietà e parte in affitto	Parte in proprietà e parte in uso gratuito	Parte in affitto e parte in uso gratuito	Parte in proprietà, parte in affitto e parte in uso gratuito	
Ponte San Nicolò	309,38	30,23	7,08	78,56	34,86	3,35	8,90	472,36
Pozzonovo	1.270,61	137,24	1,48	261,81	35,73	-	-	1.706,87
Rovolon	1.008,99	36,37	0,17	318,40	80,37	5,92	23,45	1.473,67
Rubano	513,20	22,65	9,38	114,84	38,86	-	-	698,93
Saccolongo	840,15	30,36	1,16	79,83	34,82	-	-	986,32
Saletto	402,68	4,93	7,52	177,42	135,84	7,92	32,61	768,92
San Giorgio delle Pertiche	1.056,75	-	4,30	122,55	94,02	-	18,77	1.296,39
San Giorgio in Bosco	1.209,53	242,63	0,56	478,54	1,80	8,21	9,80	1.951,07
San Martino di Lupari	1.045,04	39,26	40,21	449,32	116,92	2,81	31,50	1.725,06
San Pietro in Gu	496,12	72,73	-	925,62	10,21	-	-	1.504,68
San Pietro Viminario	740,62	34,31	-	203,09	48,42	-	18,61	1.045,05
Santa Giustina in Colle	738,57	8,75	32,00	261,77	40,89	-	-	1.081,98
Santa Margherita d'Adige	581,15	2,25	2,36	235,72	22,35	-	-	843,83
Sant'Angelo di Piove di Sacco	609,42	47,85	9,73	102,27	38,09	1,01	16,05	824,42
Sant'Elena	451,92	36,00	-	70,88	-	-	-	558,80
Sant'Urbano	1.480,52	284,74	25,19	363,56	216,53	2,74	47,64	2.420,92
Saonara	707,77	49,49	0,55	259,74	7,43	-	24,57	1.049,55
Selvazzano Dentro	486,79	6,29	-	405,75	8,32	-	-	907,15
Solesino	708,77	13,63	-	56,29	24,03	-	-	802,72
Stanghella	1.384,05	7,70	0,59	71,11	-	-	-	1.463,45
Teolo	764,04	49,49	6,48	107,32	90,62	3,86	-	1.021,81
Terrassa Padovana	945,73	35,55	5,22	208,61	25,53	-	-	1.220,64
Tombolo	540,70	67,04	7,97	66,83	32,66	-	5,75	720,95
Torreglia	534,45	29,52	6,41	35,59	14,00	17,69	-	637,66
Trebaseleghe	1.601,72	93,60	28,94	555,53	201,01	19,48	12,41	2.512,69
Tribano	1.279,85	9,74	16,13	263,88	65,21	3,34	10,37	1.648,52
Urbana	1.059,27	-	-	133,07	1,00	-	-	1.193,34
Veggiano	715,18	82,93	8,70	210,73	4,02	-	-	1.021,56
Vescovana	1.130,10	16,03	-	264,14	25,70	-	-	1.435,97
Vighizzolo d'Este	865,90	121,47	1,54	45,45	1,78	-	-	1.036,14
Vigodarzere	991,54	14,39	9,23	42,33	74,51	-	21,34	1.153,34
Vigonza	1.136,03	35,38	-	396,84	40,93	-	-	1.609,18
Villa del Conte	929,54	36,64	17,19	204,10	83,06	12,82	3,14	1.286,49
Villa Estense	1.123,43	-	-	41,00	-	-	-	1.164,43
Villafranca Padovana	1.103,74	81,73	-	421,14	25,77	-	28,78	1.661,16
Villanova di Camposampiero	497,13	54,38	7,42	109,56	86,53	0,73	53,77	809,52
Vo	664,26	103,03	3,86	407,50	46,06	-	42,30	1.267,01
TOTALE	94.016,65	7.367,14	933,91	26.256,54	5.200,45	451,68	1.441,76	135.668,13
ZONE ALTIMETRICHE								
Montagna	-	-	-	-	-	-	-	-
Collina	6.800,11	434,97	34,63	2.265,13	364,79	27,47	90,59	10.017,69
Pianura	87.216,54	6.932,17	899,28	23.991,41	4.835,66	424,21	1.351,17	125.650,44
TOTALE	94.016,65	7.367,14	933,91	26.256,54	5.200,45	451,68	1.441,76	135.668,13

Tavola 4.7 - Aziende per classe di superficie totale, comune e zona altimetrica

COMUNI ZONE ALTIMETRICHE	CLASSI DI SUPERFICIE TOTALE (superficie in ettari)									Totale
	Senza superficie	Meno di 1	1 -- 2	2 -- 5	5 -- 10	10 -- 20	20 -- 50	50 -- 100	100 ed oltre	
Abano Terme	-	209	104	84	30	5	6	4	-	442
Agna	-	125	53	65	29	11	8	2	2	295
Albignasego	-	313	142	121	34	20	6	1	-	637
Anguillara Veneta	-	153	141	143	57	21	9	2	-	526
Arqua' Petrarca	-	104	64	62	16	3	2	-	1	252
Arre	-	70	71	80	34	15	9	-	-	279
Arzergrande	-	126	104	69	41	10	4	-	-	354
Bagnoli di Sopra	-	174	73	40	43	35	20	2	2	389
Baone	-	114	80	94	37	32	6	2	-	365
Barbona	-	38	20	14	12	8	11	-	-	103
Battaglia Terme	-	4	5	4	2	2	1	2	1	21
Boara Pisani	-	128	55	36	17	10	14	6	2	268
Borgoricco	-	142	210	230	30	9	1	-	-	622
Bovolenta	-	71	58	95	67	30	17	4	-	342
Brugine	-	139	128	158	50	24	4	3	-	506
Cadoneghe	-	116	110	75	16	5	-	-	-	322
Campodarsego	-	348	234	164	39	8	1	-	-	794
Campodoro	-	18	32	55	36	22	7	1	-	171
Camposampiero	-	140	193	230	36	6	2	-	-	607
Campo San Martino	-	156	143	99	20	8	2	1	1	430
Candiana	-	67	89	84	42	34	21	2	1	340
Carceri	-	100	40	41	31	12	8	2	-	234
Carmignano di Brenta	-	45	34	45	19	23	15	1	3	185
Cartura	-	162	99	103	54	14	5	-	1	438
Casale di Scodosia	-	107	73	80	58	36	14	5	1	374
Casalsierugo	-	115	130	99	30	16	5	2	-	397
Castelbaldo	-	56	28	64	46	17	7	3	-	221
Cervarese Santa Croce	-	33	48	79	43	25	9	1	1	239
Cinto Euganeo	-	92	89	97	67	20	3	-	1	369
Cittadella	-	377	264	193	39	21	6	2	1	903
Codevigo	-	131	140	165	104	50	24	9	3	626
Conselve	-	175	156	119	58	32	9	2	-	551
Correzzola	-	178	166	168	74	64	35	5	1	691
Curtarolo	-	169	125	101	26	5	1	1	-	428
Due Carrare	-	186	139	137	61	24	8	1	2	558
Este	-	263	98	110	42	35	21	5	2	576
Fontaniva	-	169	163	135	29	10	5	1	-	512
Galliera Veneta	-	110	87	43	8	6	1	-	-	255
Galzignano Terme	-	100	86	81	41	11	3	-	1	323
Gazzo	-	29	44	75	59	43	10	3	-	263
Grantorto	-	122	84	88	46	14	4	-	-	358
Granze	-	44	35	26	18	13	12	2	-	150
Legnaro	-	278	115	69	29	11	2	2	-	506
Limena	-	49	56	75	23	11	3	1	-	218
Loreggia	-	66	137	160	32	11	2	1	-	409
Lozzo Atestino	-	142	88	79	44	37	15	2	1	408
Masera' di Padova	-	185	145	108	37	10	2	-	-	487
Masi	-	36	37	43	28	17	5	3	-	169
Massanzago	-	101	121	158	33	6	4	1	1	425
Megliadino San Fidenzio	-	119	61	46	22	22	11	1	-	282
Megliadino San Vitale	-	74	63	81	37	18	9	2	-	284
Merlara	-	129	71	97	63	25	13	1	-	399
Mestrino	-	40	44	74	44	13	9	2	-	226
Monselice	-	155	167	223	109	59	15	4	2	734
Montagnana	-	251	121	137	86	58	31	3	2	689
Montegrotto Terme	-	135	70	67	30	11	7	2	-	322
Noventa Padovana	-	41	18	25	3	2	1	-	-	90
Ospedaletto Euganeo	-	70	67	74	25	23	20	-	-	279
Padova	-	224	282	182	65	26	12	3	1	795
Pernumia	-	108	68	76	33	20	6	1	-	312
Piacenza d'Adige	-	43	33	34	17	18	13	1	2	161
Piazzola sul Brenta	-	282	204	273	84	34	16	3	1	897
Piombino Dese	-	272	267	239	45	18	7	2	-	850
Piove di Sacco	-	519	305	262	74	37	18	3	-	1.218
Polverara	-	74	72	62	35	11	3	-	-	257
Ponso	-	123	52	52	22	16	3	1	-	269
Pontelongo	-	53	24	20	19	7	2	1	-	126

Tavola 4.7 - Aziende per classe di superficie totale, comune e zona altimetrica

COMUNI ZONE ALTIMETRICHE	CLASSI DI SUPERFICIE TOTALE (superficie in ettari)									Totale
	Senza superficie	Meno di 1	1 -- 2	2 -- 5	5 -- 10	10 -- 20	20 -- 50	50 -- 100	100 ed oltre	
Ponte San Nicolò	-	96	68	43	16	5	3	-	-	231
Pozzonovo	-	64	64	57	30	18	15	8	1	257
Rovolon	-	65	74	133	68	31	9	1	1	382
Rubano	-	124	76	58	23	10	6	-	-	297
Saccolongo	-	151	90	86	48	12	6	-	-	393
Saletto	-	114	85	77	27	11	3	1	-	318
San Giorgio delle Pertiche	-	367	230	177	28	7	4	-	-	813
San Giorgio in Bosco	-	91	141	214	54	20	6	5	1	532
San Martino di Lupari	-	210	227	212	39	17	6	1	1	713
San Pietro in Gu	-	15	24	47	38	27	12	4	1	168
San Pietro Viminario	-	49	64	70	36	21	9	1	-	250
Santa Giustina in Colle	-	68	166	175	29	8	5	-	-	451
Santa Margherita d'Adige	-	93	58	64	23	16	5	1	-	260
Sant'Angelo di Piove di Sacco	-	180	136	79	25	10	3	1	-	434
Sant'Elena	-	44	30	31	16	6	10	-	-	137
Sant'Urbano	-	95	45	44	40	37	32	10	-	303
Saonara	-	144	105	85	38	16	7	-	-	395
Selvazzano Dentro	-	76	59	46	17	13	6	1	2	220
Solesino	-	100	58	56	23	7	12	-	-	256
Stanghella	-	158	60	51	33	24	12	1	2	341
Teolo	-	109	94	109	46	31	9	1	-	399
Terrassa Padovana	-	53	68	71	38	31	8	-	1	270
Tombolo	-	144	125	84	12	3	-	1	1	370
Torreglia	-	111	75	67	22	19	3	1	1	299
Trebaseleghe	-	302	270	338	67	25	8	5	1	1.016
Tribano	-	117	100	100	39	19	13	1	2	391
Urbana	-	67	39	93	53	30	3	-	-	285
Veggiano	-	30	34	67	52	25	5	1	-	214
Vescovana	-	42	35	25	36	24	18	2	1	183
Vighizzolo d'Este	-	45	23	31	19	12	10	6	-	146
Vigodarzere	-	308	199	170	36	7	-	1	-	721
Vigonza	-	269	212	148	40	15	12	4	1	701
Villa del Conte	-	185	159	181	39	9	1	2	1	577
Villa Estense	-	123	72	75	39	22	5	-	2	338
Villafranca Padovana	-	52	74	119	59	24	8	4	-	340
Villanova di Camposampiero	-	141	166	104	22	3	4	-	-	440
Vo	-	51	71	102	49	30	10	1	-	314
TOTALE	-	13.540	10.601	10.456	3.999	1.975	873	182	57	41.683
ZONE ALTIMETRICHE										
Montagna	-	-	-	-	-	-	-	-	-	-
Collina	-	1.027	796	895	422	227	68	12	7	3.454
Pianura	-	12.513	9.805	9.561	3.577	1.748	805	170	50	38.229
TOTALE	-	13.540	10.601	10.456	3.999	1.975	873	182	57	41.683

Tavola 4.8 - Superficie totale per classe di superficie, comune e zona altimetrica (superficie in ettari)

COMUNI ZONE ALTIMETRICHE	CLASSI DI SUPERFICIE TOTALE								Totale
	Meno di 1	1 – 2	2 -- 5	5 --10	10 - 20	20 -- 50	50 -- 100	100 ed oltre	
Abano Terme	112,09	140,25	259,38	192,72	59,05	199,77	241,90	-	1.205,16
Agna	64,02	75,92	203,23	202,55	154,03	207,82	135,31	596,42	1.639,30
Albignasego	156,91	194,46	379,63	228,05	273,21	151,72	95,37	-	1.479,35
Anguillara Veneta	104,21	197,05	435,50	402,13	292,47	263,57	154,90	-	1.849,83
Arqua' Petrarca	59,20	89,16	190,50	109,99	36,02	54,41	-	138,95	678,23
Arre	44,60	103,04	258,42	216,60	213,87	250,75	-	-	1.087,28
Arzergrande	69,53	153,42	212,43	291,85	142,48	108,46	-	-	978,17
Bagnoli di Sopra	94,73	99,78	125,53	311,43	516,47	612,68	180,00	1.186,56	3.127,18
Baone	61,71	115,73	283,22	244,46	443,98	174,51	111,20	-	1.434,81
Barbona	20,26	28,92	45,44	92,37	100,23	324,15	-	-	611,37
Battaglia Terme	2,72	8,31	11,27	15,07	23,37	38,96	109,21	109,15	318,06
Boara Pisani	62,03	79,42	107,23	126,33	150,43	403,89	447,72	374,83	1.751,88
Borgoricco	96,24	303,56	666,93	195,82	118,00	33,17	-	-	1.413,72
Bovolenta	43,97	82,78	296,48	470,20	408,43	518,26	251,18	-	2.071,30
Brugine	81,14	174,46	476,57	350,41	331,79	103,10	184,94	-	1.702,41
Cadoneghe	72,88	151,12	214,55	106,84	56,85	-	-	-	602,24
Campodarsego	190,32	332,11	494,78	260,13	113,08	32,73	-	-	1.423,15
Campodoro	12,08	49,39	179,06	249,95	295,73	214,15	61,85	-	1.062,21
Camposampiero	81,70	275,81	674,24	242,60	82,97	54,84	-	-	1.412,16
Campo San Martino	100,88	204,22	284,94	131,41	95,82	60,03	57,17	111,00	1.045,47
Candiana	42,92	126,22	268,57	309,28	464,20	587,59	164,70	153,45	2.116,93
Carceri	46,43	56,20	111,60	238,82	156,60	241,43	144,02	-	995,10
Carmignano di Brenta	28,14	50,71	146,19	139,04	338,40	404,84	77,11	516,37	1.700,80
Cartura	93,58	141,23	303,58	396,86	196,97	175,10	-	157,83	1.465,15
Casale di Scodosia	60,71	103,58	238,60	410,32	511,11	356,66	310,65	108,52	2.100,15
Casalsérugo	72,94	188,82	307,45	211,25	232,01	148,40	131,33	-	1.292,20
Castelbaldo	25,43	38,34	224,69	319,36	232,16	194,51	208,64	-	1.243,13
Cervarese Santa Croce	20,93	66,92	249,62	305,03	340,07	261,53	54,48	126,46	1.425,04
Cinto Euganeo	48,47	127,50	319,29	464,02	278,29	91,77	-	197,84	1.527,18
Cittadella	226,73	375,94	562,26	273,17	274,80	170,24	109,63	181,98	2.174,75
Codevigo	81,12	202,28	514,20	761,42	681,74	758,88	579,87	330,44	3.909,95
Conselve	103,40	230,14	381,17	399,86	445,80	229,92	159,90	-	1.950,19
Correzzola	112,70	227,39	522,92	507,34	899,15	952,32	341,48	390,25	3.953,55
Curtarolo	114,07	174,70	296,98	168,30	75,50	21,10	61,73	-	912,38
Due Carrare	109,76	198,93	422,18	447,08	324,77	242,27	58,30	329,99	2.133,28
Este	122,97	135,79	368,06	302,55	502,15	579,34	350,70	1.135,34	3.496,90
Fontaniva	95,32	235,80	414,48	184,49	143,98	152,23	52,12	-	1.278,42
Galliera Veneta	71,16	119,41	123,05	53,33	89,74	32,34	-	-	489,03
Galzignano Terme	56,40	125,76	253,46	284,51	134,10	74,06	-	190,00	1.118,29
Gazzo	16,73	63,11	250,10	422,88	625,84	309,19	209,35	-	1.897,20
Grantorto	70,75	116,96	270,40	317,36	189,12	120,22	-	-	1.084,81
Granze	22,72	45,76	76,38	129,84	183,08	412,48	105,39	-	975,65
Legnaro	137,73	158,67	195,24	195,21	150,53	43,76	120,75	-	1.001,89
Limena	32,28	76,18	225,60	153,93	163,51	88,83	53,43	-	793,76
Loreggia	45,50	199,68	475,78	212,88	143,35	75,75	82,04	-	1.234,98
Lozzo Atestino	73,55	128,43	245,22	307,17	514,87	440,06	116,54	103,31	1.929,15
Masera' di Padova	102,97	202,51	325,14	262,78	129,75	57,99	-	-	1.081,14
Masi	20,98	52,67	141,74	205,22	248,99	125,28	168,03	-	962,91
Massanzago	56,69	175,24	477,92	217,13	76,77	137,63	59,00	134,00	1.334,38
Megliadino San Fidenzio	55,65	86,14	141,88	169,71	288,85	358,32	59,42	-	1.159,97
Megliadino San Vitale	44,75	88,89	244,97	265,74	241,61	308,44	140,95	-	1.335,35
Merlara	67,89	103,81	301,57	433,63	340,63	333,05	73,51	-	1.654,09
Mestrino	22,94	62,30	242,24	306,17	175,65	277,04	131,46	-	1.217,80
Monseice	86,04	239,73	717,70	741,09	820,22	438,13	305,00	375,34	3.723,25
Montagnana	121,58	167,26	421,86	606,37	799,40	931,35	230,94	554,25	3.833,01
Montegrotto Terme	76,51	96,23	209,30	207,06	161,68	182,92	142,65	-	1.076,35
Noventa Padovana	23,42	24,20	72,13	19,70	27,62	28,34	-	-	195,41
Ospedaletto Euganeo	41,81	96,14	234,29	178,77	323,80	574,46	-	-	1.449,27
Padova	149,49	390,00	550,01	454,55	343,43	323,09	223,28	118,43	2.552,28
Pernumia	62,39	99,61	229,55	237,11	276,24	186,17	68,30	-	1.159,37
Piacenza d'Adige	23,50	49,45	109,77	122,68	251,41	420,18	63,30	741,65	1.781,94
Piazzola sul Brenta	154,76	297,72	868,82	583,56	447,89	474,92	191,66	180,32	3.199,65
Piombino Dese	156,72	378,84	701,80	305,44	241,99	164,57	117,91	-	2.067,27
Piove di Sacco	269,38	434,82	807,34	489,32	483,46	578,07	229,57	-	3.291,96
Polverara	44,25	104,98	181,67	229,33	137,20	110,85	-	-	808,28
Ponso	65,64	74,59	157,32	162,31	220,65	89,83	85,23	-	855,57
Pontelongo	17,85	35,03	62,79	135,30	94,55	74,56	59,55	-	479,63

Tavola 4.8 - Superficie totale per classe di superficie, comune e zona altimetrica (superficie in ettari)

COMUNI ZONE ALTIMETRICHE	CLASSI DI SUPERFICIE TOTALE								Totale
	Meno di 1	1 -- 2	2 -- 5	5 -- 10	10 - 20	20 -- 50	50 -- 100	100 ed oltre	
Ponte San Nicolò	57,90	94,07	128,60	105,88	78,56	81,23	-	-	546,24
Pozzonovo	38,95	85,92	174,49	195,69	275,26	514,68	504,05	117,89	1.906,93
Rovolon	36,87	109,30	424,63	465,81	386,03	229,73	51,68	121,37	1.825,42
Rubano	64,52	106,61	174,61	165,54	129,07	167,05	-	-	807,40
Saccolongo	81,46	129,44	279,67	327,32	173,48	155,54	-	-	1.146,91
Saletto	70,20	120,03	233,11	182,83	150,03	66,96	76,80	-	899,96
San Giorgio delle Pertiche	202,07	330,37	527,83	195,49	93,12	159,22	-	-	1.508,10
San Giorgio in Bosco	56,13	202,66	652,04	366,42	256,93	207,57	363,92	101,80	2.207,47
San Martino di Lupari	132,75	333,81	603,20	267,00	229,80	176,57	56,77	151,51	1.951,41
San Pietro in Gu	9,89	35,75	155,76	274,63	361,22	334,32	233,47	155,66	1.560,70
San Pietro Viminario	32,44	88,41	222,50	264,61	267,52	275,49	53,33	-	1.204,30
Santa Giustina in Colle	48,36	253,27	538,36	208,90	105,09	151,25	-	-	1.305,23
Santa Margherita d'Adige	42,86	80,81	206,08	154,81	230,97	158,81	54,00	-	928,34
Sant'Angelo di Piove di Sacco	107,17	181,90	246,50	167,50	131,66	103,05	50,25	-	988,03
Sant'Elena	21,96	40,91	101,30	112,61	78,74	287,93	-	-	643,45
Sant'Urbano	49,35	63,22	142,01	300,32	530,01	985,59	643,19	-	2.713,69
Saonara	83,37	149,23	258,67	256,43	223,21	228,59	-	-	1.199,50
Selvazzano Dentro	44,46	88,90	139,04	126,21	182,60	173,33	53,30	233,72	1.041,56
Solesino	58,37	78,33	162,82	162,65	96,59	357,21	-	-	915,97
Stanghella	87,51	78,39	164,06	236,99	367,29	374,75	60,58	249,59	1.619,16
Teolo	71,55	136,42	357,64	318,81	391,87	250,57	64,60	-	1.591,46
Terrassa Padovana	32,45	98,98	221,35	278,71	410,25	227,61	-	101,94	1.371,29
Tombolo	85,26	172,93	238,08	80,85	36,67	-	54,00	100,00	767,79
Torreglia	57,70	108,83	207,88	154,81	253,02	76,02	61,26	170,00	1.089,52
Trebaseleghe	181,76	380,16	992,34	445,66	355,53	254,63	337,69	106,27	3.054,04
Tribano	73,00	137,90	311,03	274,62	272,32	402,39	55,95	344,34	1.871,55
Urbana	34,04	59,95	310,74	386,76	405,15	101,81	-	-	1.298,45
Veggiano	14,27	45,63	221,34	357,94	310,33	161,12	50,00	-	1.160,63
Vescovana	21,70	49,83	83,10	251,96	332,24	544,56	151,00	121,94	1.556,33
Vighizzolo d'Este	20,81	33,89	92,43	133,19	158,29	276,85	430,78	-	1.146,24
Vigodarzere	162,07	291,54	509,94	240,54	102,47	-	70,00	-	1.376,56
Vigonza	153,50	294,93	418,29	254,69	207,27	287,38	232,45	113,65	1.962,16
Villa del Conte	112,44	232,04	544,20	266,34	119,18	20,68	116,35	119,13	1.530,36
Villa Estense	75,15	103,37	221,97	265,98	273,35	126,79	-	231,76	1.298,37
Villafranca Padovana	34,74	107,64	381,35	425,07	329,39	262,67	290,18	-	1.831,04
Villanova di Camposampiero	85,01	243,10	309,64	143,67	34,86	145,68	-	-	961,96
Vo	28,34	104,42	332,69	355,44	436,25	256,04	63,56	-	1.576,74
TOTALE	7.699,25	15.086,41	32.055,50	27.861,86	27.107,53	25.730,65	12.051,83	11.083,25	158.676,28
ZONE ALTIMETRICHE									
Montagna	-	-	-	-	-	-	-	-	-
Collina	573,02	1.150,09	2.835,10	2.927,15	3.059,48	1.869,05	720,70	1.030,62	14.165,21
Pianura	7.126,23	13.936,32	29.220,40	24.934,71	24.048,05	23.861,60	11.331,13	10.052,63	144.511,07
TOTALE	7.699,25	15.086,41	32.055,50	27.861,86	27.107,53	25.730,65	12.051,83	11.083,25	158.676,28

Tavola 4.9 - Aziende per classe di superficie agricola utilizzata (SAU), comune e zona altimetrica

COMUNI ZONE ALTIMETRICHE	CLASSI DI SUPERFICIE AGRICOLA UTILIZZATA (in ettari)									Totale
	Senza superficie	Meno di 1	1 -- 2	2 -- 5	5 -- 10	10 -- 20	20 -- 50	50 -- 100	100 ed oltre	
Abano Terme	-	250	78	78	23	3	7	3	-	442
Agna	5	135	50	57	25	12	7	2	2	295
Albignasego	-	359	118	107	29	20	3	1	-	637
Anguillara Veneta	-	176	140	136	45	18	9	2	-	526
Arqua' Petrarca	2	133	57	45	12	1	2	-	-	252
Arre	2	90	62	79	25	13	8	-	-	279
Arzergrande	5	142	98	63	34	8	4	-	-	354
Bagnoli di Sopra	3	203	49	39	38	38	15	3	1	389
Baone	4	151	80	78	26	21	5	-	-	365
Barbona	1	39	21	11	14	9	8	-	-	103
Battaglia Terme	-	4	7	2	4	3	1	-	-	21
Boara Pisani	1	144	50	25	16	10	14	6	2	268
Borgorico	5	214	216	156	23	7	1	-	-	622
Bovolenta	4	83	64	83	61	29	15	3	-	342
Brugine	7	171	129	130	43	20	4	2	-	506
Cadoneghe	1	156	94	54	15	2	-	-	-	322
Campodarsego	3	428	187	142	28	5	1	-	-	794
Campodoro	-	18	38	51	36	21	6	1	-	171
Camposampiero	6	207	190	175	25	3	1	-	-	607
Campo San Martino	1	191	129	82	16	7	3	1	-	430
Candiana	2	93	74	76	46	28	18	2	1	340
Carceri	-	106	46	32	32	8	9	1	-	234
Carmignano di Brenta	1	50	38	38	23	20	11	2	2	185
Cartura	2	196	90	84	51	11	3	-	1	438
Casale di Scodosia	1	122	75	70	56	37	8	4	1	374
Casalserugo	2	160	107	84	24	14	4	2	-	397
Castelbaldo	6	56	29	66	43	12	6	3	-	221
Cervarese Santa Croce	-	47	52	69	42	18	10	-	1	239
Cinto Euganeo	7	160	78	75	36	9	3	1	-	369
Cittadella	-	425	260	157	36	18	6	-	1	903
Codevigo	1	172	137	136	105	44	22	9	-	626
Conselve	2	217	139	106	45	32	8	2	-	551
Correzzola	1	234	153	140	72	57	29	4	1	691
Curtarolo	-	195	123	86	17	6	-	1	-	428
Due Carrare	4	237	121	110	56	21	7	-	2	558
Este	5	288	84	101	42	32	17	6	1	576
Fontaniva	2	198	146	127	25	9	4	1	-	512
Galliera Veneta	1	135	72	32	10	4	1	-	-	255
Galzignano Terme	8	172	57	60	18	7	1	-	-	323
Gazzo	1	39	43	71	55	43	8	3	-	263
Grantorto	-	136	82	82	41	14	3	-	-	358
Granze	2	54	28	24	16	13	13	-	-	150
Legnaro	2	306	103	58	22	11	3	1	-	506
Limena	-	62	54	67	21	11	2	1	-	218
Loreggia	4	106	131	132	23	10	2	1	-	409
Lozzo Atestino	1	182	74	67	37	31	14	1	1	408
Masera' di Padova	-	232	125	89	33	6	2	-	-	487
Masi	1	44	38	39	26	16	3	2	-	169
Massanzago	9	123	141	122	20	5	3	1	1	425
Megliadino San Fidenzio	1	134	53	41	24	18	10	1	-	282
Megliadino San Vitale	-	88	64	69	35	18	8	2	-	284
Merlara	1	143	70	102	51	22	9	1	-	399
Mestrino	3	55	39	73	34	12	8	2	-	226
Monseice	5	195	166	211	85	54	13	4	1	734
Montagnana	1	275	113	131	88	47	29	3	2	689
Montegrotto Terme	11	163	61	54	17	8	6	2	-	322
Noventa Padovana	-	50	18	16	3	2	1	-	-	90
Ospedaletto Euganeo	-	81	66	69	24	22	17	-	-	279
Padova	1	305	247	150	59	21	9	2	1	795
Pernumia	3	119	66	69	30	19	5	1	-	312
Piacenza d'Adige	6	45	30	32	19	13	14	-	2	161
Piazzola sul Brenta	4	342	196	229	84	27	12	2	1	897
Piombino Dese	13	349	273	162	35	12	4	2	-	850
Piove di Sacco	7	599	270	236	56	34	13	3	-	1.218
Polverara	1	94	72	52	27	8	3	-	-	257
Ponso	-	133	46	54	23	9	3	1	-	269
Pontelongo	1	59	22	16	18	7	2	1	-	126

Tavola 4.9 - Aziende per classe di superficie agricola utilizzata (SAU), comune e zona altimetrica

COMUNI ZONE ALTIMETRICHE	CLASSI DI SUPERFICIE AGRICOLA UTILIZZATA (in ettari)									Totale
	Senza superficie	Meno di 1	1 -- 2	2 -- 5	5 -- 10	10 -- 20	20 -- 50	50 -- 100	100 ed oltre	
Ponte San Nicolò	1	114	58	38	13	4	3	-	-	231
Pozzonovo	2	81	56	58	19	18	17	5	1	257
Rovolon	1	104	77	109	63	21	6	1	-	382
Rubano	-	148	66	51	18	8	6	-	-	297
Saccolongo	6	167	86	81	37	12	4	-	-	393
Saletto	5	130	79	69	20	13	1	1	-	318
San Giorgio delle Pertiche	2	420	223	134	24	6	4	-	-	813
San Giorgio in Bosco	2	130	150	181	43	14	8	4	-	532
San Martino di Lupari	7	254	234	163	36	13	4	1	1	713
San Pietro in Gu	-	16	27	44	39	25	12	4	1	168
San Pietro Viminario	5	66	55	58	39	20	7	-	-	250
Santa Giustina in Colle	2	114	155	148	20	8	4	-	-	451
Santa Margherita d'Adige	2	103	57	57	20	16	4	1	-	260
Sant'Angelo di Piove di Sacco	2	229	98	72	22	7	3	1	-	434
Sant'Elena	2	51	27	29	14	6	8	-	-	137
Sant'Urbano	1	102	46	41	37	40	29	7	-	303
Saonara	-	167	96	77	36	13	6	-	-	395
Selvazzano Dentro	-	90	57	38	15	13	5	-	2	220
Solesino	2	106	64	47	18	9	10	-	-	256
Stanghella	1	179	53	40	31	25	9	2	1	341
Teolo	8	160	85	91	40	12	3	-	-	399
Terrassa Padovana	3	66	69	61	34	30	6	1	-	270
Tombolo	4	158	118	75	10	3	-	1	1	370
Torreglia	12	155	69	39	18	4	1	-	1	299
Trebaseleghe	13	392	280	251	46	20	11	3	-	1.016
Tribano	6	143	81	93	34	22	9	1	2	391
Urbana	2	69	42	90	53	26	3	-	-	285
Veggiano	2	42	31	67	47	20	5	-	-	214
Vescovana	2	51	28	27	34	22	16	2	1	183
Vighizzolo d'Este	-	49	23	31	17	12	8	6	-	146
Vigodarzere	3	358	186	139	28	6	-	1	-	721
Vigonza	5	347	186	108	30	15	7	2	1	701
Villa del Conte	4	229	164	139	29	8	2	1	1	577
Villa Estense	-	132	74	73	38	16	3	-	2	338
Villafranca Padovana	-	66	75	113	55	19	8	4	-	340
Villanova di Camposampiero	1	184	147	85	17	2	4	-	-	440
Vo	2	77	70	91	41	24	9	-	-	314
TOTALE	283	16.519	9.921	8.867	3.458	1.702	745	148	40	41.683
ZONE ALTIMETRICHE										
Montagna	-	-	-	-	-	-	-	-	-	-
Collina	56	1.461	715	711	312	141	51	5	2	3.454
Pianura	227	15.058	9.206	8.156	3.146	1.561	694	143	38	38.229
TOTALE	283	16.519	9.921	8.867	3.458	1.702	745	148	40	41.683

Tavola 4.10 - Superficie agricola utilizzata (SAU) per classe di SAU, comune e zona altimetrica (superficie in ettari)

COMUNI ZONE ALTIMETRICHE	CLASSI DI SUPERFICIE AGRICOLA UTILIZZATA								Totale
	Meno di 1	1 -- 2	2 -- 5	5 -- 10	10 -- 20	20 -- 50	50 -- 100	100 ed oltre	
Abano Terme	120,85	108,51	237,84	137,77	35,22	220,26	186,21	-	1.046,66
Agna	58,72	74,76	177,13	167,98	164,60	173,24	122,22	549,83	1.488,48
Albignasego	157,25	159,39	331,89	193,08	272,92	85,05	81,61	-	1.281,19
Anguillara Veneta	108,53	192,03	410,00	310,53	234,05	239,13	153,34	-	1.647,61
Arqua' Petrarca	66,14	80,45	129,80	77,82	12,20	49,43	-	-	415,84
Arre	51,77	86,72	258,99	163,21	175,04	214,50	-	-	950,23
Arzergrande	65,18	135,78	196,68	229,53	113,15	90,32	-	-	830,64
Bagnoli di Sopra	93,12	67,42	121,74	260,57	554,88	450,82	264,61	959,37	2.772,53
Baone	70,05	111,55	240,73	191,09	267,86	169,14	-	-	1.050,42
Barbona	18,46	28,40	29,80	101,35	123,44	228,36	-	-	529,81
Battaglia Terme	2,18	10,10	6,25	27,55	47,53	49,32	-	-	142,93
Boara Pisani	56,89	68,95	74,54	109,13	141,35	372,23	415,20	357,48	1.595,77
Borgoricco	116,95	304,21	438,80	147,98	83,70	28,60	-	-	1.120,24
Bovolenta	40,43	91,19	266,56	412,80	393,73	468,96	190,38	-	1.864,05
Brugine	90,05	181,42	391,37	299,68	264,54	119,50	110,83	-	1.457,39
Cadoneghe	86,16	127,97	154,11	103,38	22,89	-	-	-	494,51
Campodarsego	197,18	250,41	411,60	182,84	76,45	25,49	-	-	1.143,97
Campodoro	9,85	55,64	167,28	248,49	287,66	178,60	53,08	-	1.000,60
Camposampiero	102,16	265,64	496,31	169,01	42,26	22,99	-	-	1.098,37
Campo San Martino	106,18	173,36	229,20	102,96	77,82	103,46	98,20	-	891,18
Candiana	54,26	98,62	228,16	339,21	387,71	482,75	151,00	137,17	1.878,88
Carceri	40,76	66,27	91,47	242,37	108,62	270,02	85,77	-	905,28
Carmignano di Brenta	28,54	56,56	126,65	174,52	308,78	297,65	159,45	390,93	1.543,08
Cartura	95,36	131,60	243,58	364,17	161,45	113,68	-	139,50	1.249,34
Casale di Scodosia	57,83	104,83	212,17	379,99	532,01	210,93	220,27	103,93	1.821,96
Casalserugo	83,64	153,12	248,19	167,16	198,67	119,16	118,78	-	1.088,72
Castelbaldo	22,16	39,60	228,14	302,15	171,75	157,58	185,03	-	1.106,41
Cervarese Santa Croce	26,48	72,31	219,31	296,65	233,34	277,76	-	103,66	1.229,51
Cinto Euganeo	70,39	105,03	230,71	237,27	130,55	70,27	74,95	-	919,17
Cittadella	233,49	373,45	459,78	265,05	240,35	216,92	-	141,05	1.930,09
Codevigo	93,56	196,80	416,62	734,55	599,64	720,91	634,45	-	3.396,53
Conselve	113,46	196,41	342,60	300,43	419,34	196,94	149,26	-	1.718,44
Correzzola	127,95	215,39	448,55	500,61	804,78	792,50	269,22	359,34	3.518,34
Curtarolo	116,22	172,87	261,14	111,10	87,66	-	59,00	-	807,99
Due Carrare	124,45	177,97	343,47	393,97	274,12	219,82	-	234,13	1.767,93
Este	122,60	113,56	324,39	295,59	453,77	437,84	386,42	257,59	2.391,76
Fontaniva	107,51	209,97	378,05	155,56	124,34	113,25	51,68	-	1.140,36
Galliera Veneta	79,21	99,69	90,77	64,14	62,28	26,94	-	-	423,03
Galzignano Terme	78,79	78,13	192,36	119,78	95,81	40,00	-	-	604,87
Gazzo	20,55	62,77	235,71	382,12	612,45	248,44	200,32	-	1.762,36
Grantorto	68,72	114,69	252,72	278,88	187,00	94,50	-	-	996,51
Granze	26,53	37,79	71,80	114,91	171,29	453,24	-	-	875,56
Legnaro	126,81	139,76	171,77	145,17	137,70	91,25	59,50	-	871,96
Limena	35,80	74,16	200,96	140,65	163,79	63,74	50,43	-	729,53
Loreggia	66,01	185,37	383,69	145,62	121,58	68,00	78,00	-	1.048,27
Lozzo Atestino	70,10	102,96	210,75	257,71	428,45	415,96	62,43	100,15	1.648,51
Masera' di Padova	109,97	172,07	268,70	238,16	83,43	51,32	-	-	923,65
Masi	23,41	53,69	130,60	186,74	243,69	104,87	105,00	-	848,00
Massanzago	59,68	199,83	357,67	133,79	62,35	111,20	53,00	130,00	1.107,52
Megliadino San Fidenzio	61,31	75,66	127,42	187,01	237,60	308,41	57,34	-	1.054,75
Megliadino San Vitale	50,57	94,04	206,35	234,75	227,47	264,99	126,59	-	1.204,76
Merlara	68,64	99,21	323,80	356,47	307,26	218,85	64,72	-	1.438,95
Mestrino	28,17	56,69	233,97	235,03	157,05	233,79	111,37	-	1.056,07
Monselice	101,58	236,06	680,51	578,84	707,51	367,34	275,87	216,54	3.164,25
Montagnana	117,67	150,63	389,42	621,24	632,16	804,32	216,71	548,60	3.480,75
Montegrotto Terme	77,74	84,99	170,81	115,13	117,49	138,97	130,67	-	835,80
Noventa Padovana	24,73	27,63	45,85	17,70	24,68	25,00	-	-	165,59
Ospedaletto Euganeo	42,17	91,01	207,61	173,78	306,68	462,39	-	-	1.283,64
Padova	180,76	341,16	462,55	412,97	285,25	252,91	162,47	111,06	2.209,13
Pernumia	62,58	95,88	202,61	206,33	250,79	153,16	64,82	-	1.036,17
Piacenza d'Adige	21,62	40,97	99,24	144,53	176,86	410,41	-	634,47	1.528,10
Piazzola sul Brenta	159,41	282,03	701,09	587,99	388,61	365,18	132,25	147,63	2.764,19
Piombino Dese	173,16	375,59	474,15	259,67	169,45	85,87	109,64	-	1.647,53
Piove di Sacco	270,01	375,36	718,05	387,89	452,72	430,94	216,09	-	2.851,06
Polverara	46,78	100,00	166,33	178,04	96,26	102,00	-	-	689,41
Ponso	60,65	64,00	160,07	185,59	127,71	78,55	83,75	-	760,32
Pontelongo	19,09	32,42	46,90	119,63	89,22	73,18	58,69	-	439,13

Tavola 4.10 - Superficie agricola utilizzata (SAU) per classe di SAU, comune e zona altimetrica (superficie in ettari)

COMUNI ZONE ALTIMETRICHE	CLASSI DI SUPERFICIE AGRICOLA UTILIZZATA								Totale
	Meno di 1	1 -- 2	2 -- 5	5 --10	10 -- 20	20 -- 50	50 -- 100	100 ed oltre	
Ponte San Nicolò	58,04	79,02	114,80	84,62	62,51	73,37	-	-	472,36
Pozzonovo	44,92	75,67	184,67	126,12	259,25	573,87	327,75	114,62	1.706,87
Rovolon	51,13	111,80	348,23	444,70	284,54	161,35	71,92	-	1.473,67
Rubano	69,19	92,12	159,15	128,15	97,94	152,38	-	-	698,93
Saccolongo	74,74	120,96	266,07	251,35	168,09	105,11	-	-	986,32
Saletto	62,64	109,18	199,60	126,52	176,64	22,18	72,16	-	768,92
San Giorgio delle Pertiche	204,42	313,27	390,21	163,35	77,03	148,11	-	-	1.296,39
San Giorgio in Bosco	74,77	218,85	545,77	301,66	174,44	290,00	345,58	-	1.951,07
San Martino di Lupari	146,78	347,96	474,50	254,63	187,56	115,85	50,41	147,37	1.725,06
San Pietro in Gu	9,49	40,11	143,85	276,71	330,17	319,23	230,71	154,41	1.504,68
San Pietro Viminario	38,85	76,67	170,56	269,86	257,17	231,94	-	-	1.045,05
Santa Giustina in Colle	72,71	221,88	429,50	142,95	93,38	121,56	-	-	1.081,98
Santa Margherita d'Adige	43,91	80,71	184,07	133,83	220,92	127,27	53,12	-	843,83
Sant'Angelo di Piove di Sacco	120,74	125,43	210,49	143,59	86,90	87,22	50,05	-	824,42
Sant'Elena	23,15	34,22	90,79	92,95	90,08	227,61	-	-	558,80
Sant'Urbano	44,57	61,12	134,74	263,46	559,21	925,01	432,81	-	2.420,92
Saonara	83,44	130,30	230,88	236,00	183,26	185,67	-	-	1.049,55
Selvazzano Dentro	44,16	82,74	117,58	111,86	181,70	161,20	-	207,91	907,15
Solesino	55,86	84,82	138,30	120,99	122,61	280,14	-	-	802,72
Stanghella	91,55	72,45	134,37	216,20	370,13	289,07	154,19	135,49	1.463,45
Teolo	79,94	116,67	290,73	273,23	161,17	100,07	-	-	1.021,81
Terrassa Padovana	36,11	99,42	191,97	247,60	382,41	169,91	93,22	-	1.220,64
Tombolo	90,92	161,37	209,86	68,13	36,67	-	54,00	100,00	720,95
Torreglia	63,19	100,03	119,74	123,59	52,45	42,16	-	136,50	637,66
Trebaseleghe	202,23	403,13	721,27	308,19	258,80	369,26	249,81	-	2.512,69
Tribano	80,61	109,90	277,85	225,98	299,98	276,45	51,94	325,81	1.648,52
Urbana	31,20	61,97	294,95	374,31	338,27	92,64	-	-	1.193,34
Veggiano	19,29	43,46	219,02	319,04	248,55	172,20	-	-	1.021,56
Vescovana	24,22	37,87	92,73	241,37	310,20	474,89	143,11	111,58	1.435,97
Vighizzolo d'Este	19,14	32,73	94,78	119,60	164,67	211,08	394,14	-	1.036,14
Vigodarzere	167,81	258,69	408,94	178,91	79,14	-	59,85	-	1.153,34
Vigonza	170,53	256,77	322,81	206,58	233,48	199,80	110,68	108,53	1.609,18
Villa del Conte	119,06	229,57	405,27	192,33	103,83	63,98	61,31	111,14	1.286,49
Villa Estense	73,69	102,13	220,31	271,84	202,81	76,39	-	217,26	1.164,43
Villafranca Padovana	41,06	105,95	352,12	387,73	257,95	245,46	270,89	-	1.661,16
Villanova di Camposampiero	98,81	199,91	247,12	109,58	21,45	132,65	-	-	809,52
Vo	42,02	100,84	273,02	288,28	337,91	224,94	-	-	1.267,01
TOTALE	8.243,87	13.902,19	26.968,45	23.933,15	23.226,03	21.983,12	9.918,27	7.493,05	135.668,13
ZONE ALTIMETRICHE									
Montagna	-	-	-	-	-	-	-	-	-
Collina	671,67	1.002,55	2.213,13	2.156,15	1.935,96	1.461,61	339,97	236,65	10.017,69
Pianura	7.572,20	12.899,64	24.755,32	21.777,00	21.290,07	20.521,51	9.578,30	7.256,40	125.650,44
TOTALE	8.243,87	13.902,19	26.968,45	23.933,15	23.226,03	21.983,12	9.918,27	7.493,05	135.668,13

Tavola 4.11 - Superficie aziendale secondo l'utilizzazione dei terreni per comune e zona altimetrica (superficie in ettari)

COMUNI ZONE ALTIMETRICHE	SUPERFICIE AGRICOLA UTILIZZATA				Arboricoltura da legno	Boschi	SUPERFICIE AGRARIA NON UTILIZZATA		Altra superficie	Totale
	Seminativi	Coltivazioni legnose agrarie	Prati permanenti e pascoli	Totale			Totale	Di cui destinata ad attività ricreative		
Abano Terme	945,42	53,87	47,37	1.046,66	6,11	29,81	1,72	-	120,86	1.205,16
Agna	1.342,67	145,75	0,06	1.488,48	6,36	11,10	14,07	-	119,29	1.639,30
Albignasego	1.191,17	67,32	22,70	1.281,19	11,16	12,30	12,50	0,88	162,20	1.479,35
Anguillara Veneta	1.379,12	96,60	171,89	1.647,61	8,74	15,88	5,09	0,23	172,51	1.849,83
Arqua Petrarca	194,14	203,81	17,89	415,84	-	170,27	24,63	1,18	67,49	678,23
Arre	826,52	122,01	1,70	950,23	14,29	1,36	2,49	0,50	118,91	1.087,28
Arzergrande	800,51	28,17	1,96	830,64	25,02	5,63	15,29	0,05	101,59	978,17
Bagnoli di Sopra	2.493,87	270,73	7,93	2.772,53	17,73	58,51	5,62	1,50	272,79	3.127,18
Baone	666,43	306,02	77,97	1.050,42	-	251,36	24,51	-	108,52	1.434,81
Barbona	492,79	36,82	0,20	529,81	17,01	-	0,92	-	63,63	611,37
Battaglia Terme	118,94	23,17	0,82	142,93	-	131,91	-	-	43,22	318,06
Boara Pisani	1.259,11	104,59	232,07	1.595,77	4,93	-	6,21	-	144,97	1.751,88
Borgorico	1.060,01	58,70	1,53	1.120,24	19,12	1,69	8,17	1,51	264,50	1.413,72
Bovolenta	1.731,19	120,68	12,18	1.864,05	9,98	8,41	3,53	0,42	185,33	2.071,30
Brugine	1.405,21	52,03	0,15	1.457,39	23,09	2,00	1,63	-	218,30	1.702,41
Cadoneghe	455,07	36,72	2,72	494,51	3,89	1,88	0,31	-	101,65	602,24
Campodarsego	985,59	145,22	13,16	1.143,97	22,81	-	18,44	0,60	237,93	1.423,15
Campodoro	822,77	11,91	165,92	1.000,60	0,40	2,23	0,91	0,10	58,07	1.062,21
Camposampiero	1.047,14	43,35	7,88	1.098,37	108,45	1,04	12,06	1,46	192,24	1.412,16
Campo San Martino	821,52	21,86	47,80	891,18	4,83	2,50	1,50	-	145,46	1.045,47
Candiana	1.731,88	127,00	20,00	1.878,88	12,36	-	0,80	0,80	224,89	2.116,93
Carceri	897,63	6,17	1,48	905,28	0,28	1,20	0,45	-	87,89	995,10
Carmignano di Brenta	660,33	5,86	876,89	1.543,08	15,00	48,96	4,00	-	89,76	1.700,80
Cartura	1.076,60	167,46	5,28	1.249,34	1,44	29,44	1,75	0,70	183,18	1.465,15
Casale di Scodosia	1.744,27	77,43	0,26	1.821,96	6,56	46,32	1,71	-	223,60	2.100,15
Casalsierugo	1.053,42	32,41	2,89	1.088,72	25,13	0,18	2,15	0,16	176,02	1.292,20
Castelbaldo	768,07	338,34	-	1.106,41	10,62	2,50	-	-	123,60	1.243,13
Cervarese Santa Croce	1.146,09	79,62	3,80	1.229,51	4,81	2,46	15,86	6,17	172,40	1.425,04
Cinto Euganeo	216,66	648,60	53,91	919,17	1,65	439,88	23,24	1,00	143,24	1.527,18
Cittadella	1.726,61	24,89	178,59	1.930,09	17,38	16,58	31,02	4,10	179,68	2.174,75
Codevigo	3.301,56	47,01	47,96	3.396,53	6,45	99,12	21,24	2,00	386,61	3.909,95
Conselve	1.465,44	249,85	3,15	1.718,44	8,49	1,93	6,63	-	214,70	1.950,19
Correzzola	3.349,95	122,33	46,06	3.518,34	11,55	1,00	62,49	3,10	360,17	3.953,55
Curtarolo	750,55	49,98	7,46	807,99	1,67	0,55	2,86	-	99,31	912,38
Due Carrare	1.466,72	301,21	-	1.767,93	73,15	10,92	14,98	2,20	266,30	2.133,28
Este	2.185,11	113,85	92,80	2.391,76	31,08	81,15	44,17	0,91	948,74	3.496,90
Fontaniva	906,00	18,30	216,06	1.140,36	10,19	5,54	3,08	0,60	119,25	1.278,42
Galliera Veneta	348,93	14,60	59,50	423,03	0,05	6,54	5,46	-	53,95	489,03
Galzignano Terme	183,67	411,34	9,86	604,87	0,40	347,05	51,07	30,00	114,90	1.118,29
Gazzo	734,07	6,73	1.021,56	1.762,36	1,75	12,98	0,97	-	119,14	1.897,20
Grantorto	331,93	7,88	656,70	996,51	4,07	5,43	6,28	-	72,52	1.084,81
Granze	870,09	5,29	0,18	875,56	1,95	-	4,79	-	93,35	975,65
Legnaro	761,78	99,51	10,67	871,96	12,06	0,45	6,95	1,80	110,47	1.001,89
Limena	650,25	66,14	13,14	729,53	-	3,81	0,50	-	59,92	793,76
Loreggia	1.018,81	23,57	5,89	1.048,27	12,87	1,30	21,13	-	151,41	1.234,98
Lozzo Atestino	1.455,84	107,52	85,15	1.648,51	0,40	87,65	30,04	-	162,55	1.929,15
Masera di Padova	859,75	58,68	5,22	923,65	1,97	9,30	6,30	-	139,92	1.081,14
Masi	654,02	191,58	2,40	848,00	16,42	3,40	6,31	-	88,78	962,91
Massanzago	1.060,49	40,62	6,41	1.107,52	36,91	2,46	15,63	2,03	171,86	1.334,38
Megliadino San Fidenzio	1.035,33	11,77	7,65	1.054,75	8,32	0,35	10,14	-	86,41	1.159,97
Megliadino San Vitale	1.165,23	26,71	12,82	1.204,76	-	1,15	1,57	-	127,87	1.335,35
Merlara	1.156,22	282,73	-	1.438,95	4,04	2,10	3,60	3,50	205,40	1.654,09
Mestrino	990,19	21,22	44,66	1.056,07	13,76	1,65	7,21	3,40	139,11	1.217,80
Monfalcone	2.796,21	310,66	57,38	3.164,25	59,03	99,34	23,20	6,42	377,43	3.723,25
Montebelluna	3.377,83	93,41	9,51	3.480,75	1,30	-	40,92	0,20	310,04	3.833,01
Montebelluna Terme	599,88	195,52	40,40	835,80	3,31	124,44	4,06	0,30	108,74	1.076,35
Noventa Padovana	139,05	13,01	13,53	165,59	1,32	-	1,97	-	26,53	195,41
Ospedaletto Euganeo	1.266,29	15,84	1,51	1.283,64	9,39	2,03	13,48	-	140,73	1.449,27
Padova	2.096,96	93,81	18,36	2.209,13	35,35	7,13	54,41	10,56	246,26	2.552,28
Pernumia	760,03	227,76	48,38	1.036,17	1,35	1,24	1,52	-	119,09	1.159,37
Piacenza d'Adige	1.420,15	107,02	0,93	1.528,10	39,93	-	5,61	1,92	208,30	1.781,94
Piazzola sul Brenta	2.345,81	55,91	362,47	2.764,19	42,97	28,45	16,79	6,46	347,25	3.199,65
Piombino Dese	1.586,55	51,63	9,35	1.647,53	79,81	5,16	19,01	0,29	315,76	2.067,27
Pieve di Sacco	2.723,09	88,46	39,51	2.851,06	18,73	3,14	8,16	0,02	410,87	3.291,96
Polverara	668,60	18,41	2,40	689,41	3,03	3,61	0,12	-	112,11	808,28
Ponso	663,79	14,80	81,73	760,32	3,60	0,55	3,19	-	87,91	855,57
Pontelongo	419,66	19,40	0,07	439,13	3,70	-	0,22	-	36,58	479,63

Tavola 4.11 - Superficie aziendale secondo l'utilizzazione dei terreni per comune e zona altimetrica (superficie in ettari)

COMUNI ZONE ALTIMETRICHE	SUPERFICIE AGRICOLA UTILIZZATA				Arboricoltura da legno	Boschi	SUPERFICIE AGRARIA NON UTILIZZATA		Altra superficie	Totale
	Seminativi	Coltivazioni legnose agrarie	Prati permanenti e pascoli	Totale			Totale	Di cui destinata ad attività ricreative		
Ponte San Nicolò	448,17	19,80	4,39	472,36	1,56	1,89	4,74	-	65,69	546,24
Pozzonovo	1.650,14	56,73	-	1.706,87	18,18	1,40	19,79	3,20	160,69	1.906,93
Rovolon	1.175,64	253,65	44,38	1.473,67	1,00	102,97	25,56	6,10	222,22	1.825,42
Rubano	654,48	36,39	8,06	698,93	3,73	-	28,95	-	75,79	807,40
Saccolongo	905,20	59,59	21,53	986,32	11,03	0,15	8,35	-	141,06	1.146,91
Saletto	754,26	14,66	-	768,92	29,59	1,53	6,89	-	93,03	899,96
San Giorgio delle Pertiche	1.175,81	76,23	44,35	1.296,39	4,48	2,81	3,07	-	201,35	1.508,10
San Giorgio in Bosco	1.785,40	35,61	130,06	1.951,07	17,28	8,92	16,31	-	213,89	2.207,47
San Martino di Lupari	1.498,38	20,19	206,49	1.725,06	21,30	10,12	25,58	0,06	169,35	1.951,41
San Pietro in Gu	444,93	2,10	1.057,65	1.504,68	1,70	0,26	2,76	-	51,30	1.560,70
San Pietro Viminario	859,51	184,13	1,41	1.045,05	10,04	23,28	5,89	5,89	120,04	1.204,30
Santa Giustina in Colle	1.022,21	43,69	16,08	1.081,98	6,67	9,81	2,57	-	204,20	1.305,23
Santa Margherita d'Adige	823,31	19,35	1,17	843,83	7,73	-	3,64	-	73,14	928,34
Sant'Angelo di Piove di Sacco	688,36	114,01	22,05	824,42	3,87	3,26	17,53	0,26	138,95	988,03
Sant'Elena	550,69	8,11	-	558,80	11,43	8,00	4,56	-	60,66	643,45
Sant'Urbano	2.121,92	103,83	195,17	2.420,92	21,26	18,62	-	-	252,89	2.713,69
Saonara	630,81	411,05	7,69	1.049,55	0,96	0,59	9,64	0,73	138,76	1.199,50
Selvazzano Dentro	846,79	41,83	18,53	907,15	-	5,96	8,02	0,60	120,43	1.041,56
Solesino	787,33	9,53	5,86	802,72	8,29	-	4,72	-	100,24	915,97
Stanghella	1.439,88	14,55	9,02	1.463,45	9,91	6,58	0,10	-	139,12	1.619,16
Teolo	652,34	291,22	78,25	1.021,81	0,10	376,96	39,68	-	152,91	1.591,46
Terrassa Padovana	1.065,15	154,60	0,89	1.220,64	14,33	0,10	2,98	0,40	133,24	1.371,29
Tombolo	665,27	10,96	44,72	720,95	6,85	1,08	3,77	0,43	35,14	767,79
Torreglia	435,85	133,31	68,50	637,66	5,68	286,78	34,80	2,43	124,60	1.089,52
Trebaseleghe	2.426,92	71,20	14,57	2.512,69	95,03	7,68	31,12	0,10	407,52	3.054,04
Tribano	1.466,42	179,44	2,66	1.648,52	29,12	16,37	20,71	12,71	156,83	1.871,55
Urbana	1.051,06	141,88	0,40	1.193,34	2,45	0,05	5,40	-	97,21	1.298,45
Veggiano	966,30	25,53	29,73	1.021,56	2,31	8,24	3,46	-	125,06	1.160,63
Vescovana	1.426,64	9,30	0,03	1.435,97	8,55	-	8,02	-	103,79	1.556,33
Vighizzolo d'Este	1.015,52	20,40	0,22	1.036,14	6,89	-	0,53	-	102,68	1.146,24
Vigodarzere	984,82	140,24	28,28	1.153,34	5,96	5,05	2,77	1,06	209,44	1.376,56
Vigonza	1.499,15	88,18	21,85	1.609,18	25,66	6,08	51,89	3,66	269,35	1.962,16
Villa del Conte	1.219,91	52,75	13,83	1.286,49	19,22	10,91	1,37	-	212,37	1.530,36
Villa Estense	1.153,60	9,93	0,90	1.164,43	5,20	-	2,08	-	126,66	1.298,37
Villafranca Padovana	1.461,14	38,71	161,31	1.661,16	0,70	18,85	2,61	0,31	147,72	1.831,04
Villanova di Camposampiero	740,09	66,28	3,15	809,52	16,86	1,32	16,08	-	118,18	961,96
Vo	369,70	888,68	8,63	1.267,01	-	108,30	26,76	1,00	174,67	1.576,74
TOTALE	117.489,68	10.888,81	7.289,64	135.668,13	1.394,44	3.310,24	1.219,34	136,01	17.084,13	158.676,28
ZONE ALTIMETRICHE										
Montagna	-	-	-	-	-	-	-	-	-	-
Collina	6.069,09	3.462,84	485,76	10.017,69	12,54	2.427,57	284,35	42,01	1.423,06	14.165,21
Pianura	111.420,59	7.425,97	6.803,88	125.650,44	1.381,90	882,67	934,99	94,00	15.661,07	144.511,07
TOTALE	117.489,68	10.888,81	7.289,64	135.668,13	1.394,44	3.310,24	1.219,34	136,01	17.084,13	158.676,28

Tavola 4.12 - Aziende con seminativi e relativa superficie per le principali coltivazioni praticate, comune e zona altimetrica
(superficie in ettari)

COMUNI ZONE ALTIMETRICHE	Totale aziende	CEREALI				COLTIVAZIONI ORTIVE		COLTIVAZIONI FORAGGERE AVVICENDATE	
		TOTALE		FRUMENTO		Aziende	Superficie	Aziende	Superficie
		Aziende	Superficie	Aziende	Superficie				
Abano Terme	407	297	651,24	26	50,35	9	5,05	69	106,12
Agna	275	232	798,65	16	177,78	13	18,86	10	107,64
Albignasego	615	494	839,65	59	118,79	65	63,80	72	73,48
Anguillara Veneta	518	470	1.056,34	100	127,32	29	41,39	60	55,00
Arqua' Petrarca	158	137	164,21	21	18,01	5	0,49	11	16,63
Arre	271	242	600,40	39	55,75	13	13,75	2	6,81
Arzergrande	344	295	587,98	27	32,17	17	52,08	16	20,05
Bagnoli di Sopra	331	292	1.415,66	29	169,82	5	3,75	11	210,36
Baone	301	226	555,87	111	175,20	39	12,41	42	26,58
Barbona	101	75	321,36	4	24,04	36	57,13	7	36,88
Battaglia Terme	17	17	59,52	3	4,72	-	-	2	2,03
Boara Pisani	261	226	853,74	35	58,75	21	27,26	21	18,31
Borgorizzo	604	552	850,87	40	45,19	18	24,22	54	59,00
Bovolenta	332	299	1.262,78	31	97,17	11	4,60	27	101,84
Brugine	496	433	1.031,63	29	31,47	23	18,35	35	180,84
Cadoneghe	318	261	355,44	15	16,00	9	6,83	20	16,82
Campodarsego	746	497	582,61	41	38,16	23	6,80	175	221,03
Campodoro	171	136	530,23	5	8,74	3	0,56	56	159,98
Camposampiero	594	510	847,79	39	50,16	27	24,01	107	95,50
Campo San Martino	424	384	706,00	15	12,16	7	8,28	44	55,43
Candiana	334	312	1.187,49	28	55,69	7	19,23	24	246,36
Carceri	227	193	671,96	56	104,82	10	9,69	11	32,74
Carmignano di Brenta	162	52	380,56	1	9,23	2	1,15	44	143,32
Cartura	422	372	892,01	76	99,77	14	5,80	24	15,72
Casale di Scodosia	363	324	1.203,19	96	212,74	23	34,21	11	21,02
Casalserugo	388	344	857,32	37	60,46	15	21,40	26	23,53
Castelbaldo	199	163	552,83	13	49,07	31	20,34	6	2,44
Cervarese Santa Croce	233	202	809,26	19	44,70	6	1,85	48	211,55
Cinto Euganeo	127	52	159,85	7	14,52	4	1,11	32	32,47
Cittadella	842	772	1.445,17	28	56,68	20	5,39	150	165,98
Codevigo	618	571	2.229,53	174	529,83	163	351,60	30	49,66
Conselve	533	460	1.175,39	66	130,42	23	9,70	12	21,19
Correzzola	681	619	2.301,89	119	270,28	70	130,53	22	238,40
Curtarolo	421	384	580,93	10	10,28	12	2,61	92	114,20
Due Carrare	520	455	1.031,09	59	82,73	34	73,87	32	23,21
Este	534	391	1.636,31	79	191,58	17	15,53	44	52,21
Fontaniva	460	380	715,70	7	7,12	4	7,60	103	150,66
Galliera Veneta	222	190	273,28	27	36,67	9	3,51	25	61,59
Galzignano Terme	223	125	142,10	10	11,87	25	6,52	9	5,93
Gazzo	204	73	295,57	2	1,88	1	0,05	87	332,51
Grantorto	266	152	211,93	2	1,60	2	0,86	39	91,09
Granze	148	137	618,78	45	116,06	1	0,30	12	20,37
Legnaro	490	374	618,54	25	37,32	11	10,37	35	27,86
Limena	216	167	430,97	7	10,80	5	15,91	46	139,56
Loreggia	403	357	810,31	17	21,56	16	27,03	92	113,40
Lozzo Atestino	327	241	954,09	102	241,57	9	4,92	58	171,99
Masera' di Padova	465	388	650,47	44	65,63	51	45,96	27	22,06
Masi	159	139	444,58	19	48,20	19	19,07	1	3,00
Massanzago	406	367	902,33	22	32,47	11	17,14	42	33,25
Megliadino San Fidenzio	260	224	694,05	71	100,55	8	19,27	16	34,65
Megliadino San Vitale	281	262	814,35	101	164,02	15	41,20	16	49,40
Merlara	366	360	894,72	130	258,95	5	4,87	6	13,46
Mestrino	219	185	728,56	24	44,91	11	2,49	52	160,01
Monseice	709	642	2.129,72	183	390,46	62	87,42	29	42,03
Montagnana	670	557	1.831,29	188	431,97	88	585,27	34	44,59
Montegrotto Terme	246	164	402,37	22	85,16	15	11,36	27	43,63
Noventa Padovana	79	54	109,70	1	1,28	5	5,16	11	5,41
Ospedaletto Euganeo	277	266	962,90	118	216,73	14	13,90	8	20,80
Padova	776	629	1.403,53	80	159,76	71	59,98	65	112,76
Pernumia	287	220	487,30	41	69,11	63	83,34	13	76,51
Piacenza d'Adige	150	137	1.016,24	25	130,03	4	12,27	4	18,79
Piazzola sul Brenta	845	670	1.558,57	20	65,38	12	12,93	147	472,15
Piombino Dese	822	727	1.253,50	19	34,89	40	23,41	108	102,03
Piove di Sacco	1.169	986	2.152,68	89	174,04	38	29,40	40	38,37
Polverara	251	221	510,97	33	38,24	7	6,80	12	28,17
Ponso	265	239	560,09	56	101,72	14	12,53	21	5,64
Pontelongo	91	82	376,37	7	68,95	6	4,73	2	2,70

Tavola 4.12 - Aziende con seminativi e relativa superficie per le principali coltivazioni praticate, comune e zona altimetrica
(superficie in ettari)

COMUNI ZONE ALTIMETRICHE	Totale aziende	CEREALI				COLTIVAZIONI ORTIVE		COLTIVAZIONI FORAGGERE AVVICENDATE	
		TOTALE		FRUMENTO		Aziende	Superficie	Aziende	Superficie
		Aziende	Superficie	Aziende	Superficie				
Ponte San Nicolò	217	173	284,63	21	44,50	27	31,47	27	76,68
Pozzonovo	251	222	952,06	76	182,15	6	5,78	24	148,99
Rovolon	291	214	625,52	44	86,42	7	3,14	65	210,67
Rubano	276	206	485,48	36	69,12	14	15,08	71	61,45
Saccolongo	374	298	704,84	29	50,12	8	2,81	70	123,88
Saletto	309	267	563,13	107	133,67	13	10,22	25	25,38
San Giorgio delle Pertiche	783	619	809,54	26	25,35	18	7,78	108	150,26
San Giorgio in Bosco	501	459	1.227,37	7	8,21	8	2,24	114	257,99
San Martino di Lupari	692	655	1.338,00	86	69,24	12	6,01	102	112,98
San Pietro in Gu	113	30	112,74	1	1,90	3	6,67	65	297,39
San Pietro Viminario	241	192	626,93	41	91,12	43	37,66	11	30,44
Santa Giustina in Colle	442	406	827,41	22	27,48	6	8,11	117	152,74
Santa Margherita d'Adige	255	220	625,06	59	98,27	19	32,68	8	28,56
Sant'Angelo di Piove di Sacco	409	354	552,59	32	35,02	11	6,42	15	38,11
Sant'Elena	128	123	439,94	45	87,74	1	0,13	4	4,03
Sant'Urbano	290	263	1.462,35	30	87,75	17	27,88	11	59,64
Saonara	357	278	468,76	26	32,92	18	12,11	25	33,66
Selvazzano Dentro	215	172	552,06	34	99,49	8	4,10	40	47,36
Solesino	241	205	603,96	45	106,45	4	1,07	19	17,39
Stanghella	331	275	997,80	62	153,86	18	6,76	51	35,66
Teolo	320	195	432,88	27	62,03	12	6,38	54	81,44
Terrassa Padovana	260	244	850,79	25	32,65	10	5,22	20	50,99
Tombolo	351	319	446,15	25	45,73	10	2,02	37	194,29
Torreglia	232	122	323,63	19	28,35	19	5,59	22	13,82
Trebaseleghe	988	903	1.905,21	37	68,78	67	174,64	135	197,05
Tribano	375	317	882,09	70	193,16	37	54,88	8	6,73
Urbana	273	249	787,22	92	172,81	10	13,69	17	18,83
Veggiano	203	178	709,59	26	75,77	7	3,27	55	175,01
Vescovana	179	166	1.011,13	36	150,47	6	2,17	10	35,04
Vighizzolo d'Este	139	127	706,96	36	107,87	5	1,03	12	22,38
Vigodarzere	680	548	714,97	38	40,97	16	6,67	95	104,47
Vigonza	679	514	885,54	29	50,41	17	5,26	89	119,95
Villa del Conte	558	470	786,23	30	41,58	15	11,76	160	339,13
Villa Estense	334	324	918,12	80	173,17	6	6,55	9	9,98
Villafranca Padovana	330	270	952,62	17	46,18	5	1,51	72	213,76
Villanova di Camposampiero	431	379	552,01	12	22,85	18	11,12	55	44,61
Vo	191	73	251,77	35	90,11	3	0,29	19	55,99
TOTALE	38.879	32.485	83.519,39	4.553	9.297,12	1.990	2.809,37	4.477	9.005,43
ZONE ALTIMETRICHE									
Montagna	-	-	-	-	-	-	-	-	-
Collina	2.433	1.566	4.071,81	401	817,96	138	52,21	341	661,18
Pianura	36.446	30.919	79.447,58	4.152	8.479,16	1.852	2.757,16	4.136	8.344,25
TOTALE	38.879	32.485	83.519,39	4.553	9.297,12	1.990	2.809,37	4.477	9.005,43

Tavola 4.13 - Aziende con coltivazioni legnose agrarie e relativa superficie per le principali coltivazioni praticate, comune e zona altimetrica (superficie in ettari)

COMUNI ZONE ALTIMETRICHE	Totale aziende	VITE		OLIVO		AGRUMI		FRUTTIFERI	
		Aziende	Superficie	Aziende	Superficie	Aziende	Superficie	Aziende	Superficie
Abano Terme	187	163	28,62	3	2,51	-	-	22	6,86
Agna	168	165	139,03	-	-	-	-	8	5,36
Albignasego	241	225	51,92	1	0,04	-	-	21	6,98
Anguillara Veneta	312	305	86,56	-	-	-	-	9	8,26
Arqua' Petrarca	217	166	122,69	126	74,04	-	-	23	7,08
Arre	158	154	102,39	-	-	-	-	5	6,27
Arzergrande	142	134	18,50	-	-	-	-	8	7,94
Bagnoli di Sopra	252	250	267,65	-	-	-	-	6	2,43
Baone	267	236	241,32	83	49,10	-	-	25	12,29
Barbona	5	2	0,82	-	-	-	-	3	36,00
Battaglia Terme	15	15	21,78	-	-	-	-	1	1,39
Boara Pisani	107	100	10,88	-	-	-	-	13	93,52
Borgoricco	251	246	45,28	5	0,31	-	-	5	4,21
Bovolenta	192	177	107,65	-	-	-	-	13	8,07
Brugine	209	201	39,52	1	0,25	-	-	2	0,59
Cadoneghe	179	174	35,47	-	-	-	-	5	1,00
Campodarsego	407	399	138,35	-	-	-	-	13	6,16
Campodoro	37	36	10,85	-	-	-	-	3	0,83
Camposampiero	307	289	34,48	-	-	-	-	27	6,74
Campo San Martino	166	164	19,49	-	-	-	-	7	2,37
Candiana	166	162	120,22	-	-	-	-	2	0,20
Carceri	76	72	4,03	1	0,01	-	-	6	2,12
Carmignano di Brenta	52	47	4,65	-	-	-	-	7	1,09
Cartura	253	243	153,57	2	0,35	-	-	16	6,98
Casale di Scodosia	114	107	47,70	-	-	-	-	7	18,20
Casalserugo	194	186	25,09	-	-	-	-	10	1,72
Castelbaldo	139	78	29,72	-	-	-	-	99	306,02
Cervarese Santa Croce	137	130	59,07	1	0,10	-	-	4	1,79
Cinto Euganeo	335	306	581,52	121	52,28	-	-	64	14,80
Cittadella	95	64	6,58	-	-	-	-	26	14,67
Codevigo	270	263	39,19	-	-	-	-	5	0,94
Conselve	296	291	233,85	-	-	-	-	18	13,17
Correzzola	332	323	88,43	-	-	-	-	7	6,86
Curtarolo	203	200	48,62	-	-	-	-	3	1,08
Due Carrare	248	238	268,59	-	-	-	-	28	32,42
Este	218	196	82,68	25	11,67	-	-	33	6,43
Fontaniva	94	79	11,17	-	-	-	-	22	7,13
Galliera Veneta	34	21	2,37	-	-	-	-	11	4,75
Galzignano Terme	279	255	324,39	79	36,14	-	-	93	49,15
Gazzo	44	43	5,73	-	-	-	-	1	1,00
Grantorto	109	102	7,25	-	-	-	-	10	0,63
Granze	36	35	5,23	-	-	-	-	1	0,06
Legnaro	211	177	26,96	-	-	-	-	15	7,56
Limena	107	105	61,68	1	0,15	-	-	4	1,91
Loreggia	140	137	20,68	-	-	-	-	3	1,69
Lozzo Atestino	219	200	87,31	30	9,82	-	-	15	7,89
Masera' di Padova	191	173	43,69	-	-	-	-	18	10,01
Masi	97	78	38,22	-	-	-	-	47	152,49
Massanzago	152	139	26,35	-	-	-	-	14	5,17
Megliadino San Fidenzio	80	78	9,96	-	-	-	-	3	1,65
Megliadino San Vitale	127	119	12,05	-	-	-	-	15	14,22
Merlara	184	151	112,76	-	-	-	-	84	169,97
Mestrino	99	96	19,47	-	-	-	-	3	0,45
Monselice	321	292	230,80	14	6,80	-	-	67	64,84
Montagnana	170	149	52,66	-	-	-	-	33	39,15
Montegrotto Terme	167	157	181,70	11	4,39	-	-	13	5,33
Noventa Padovana	38	31	5,18	-	-	-	-	7	2,77
Ospedaletto Euganeo	65	60	6,51	-	-	-	-	3	6,19
Padova	352	329	68,22	-	-	-	-	37	17,60
Pernumia	185	146	71,26	-	-	-	-	83	143,51
Piacenza d'Adige	27	8	8,55	-	-	-	-	20	98,47
Piazzola sul Brenta	301	289	45,26	-	-	-	-	16	3,80
Piombino Dese	204	171	20,00	1	0,20	-	-	31	17,56
Piove di Sacco	554	526	62,56	-	-	-	-	28	5,67
Polverara	113	107	14,34	-	-	-	-	4	0,12
Ponso	107	103	7,65	-	-	-	-	6	7,15
Pontelongo	77	77	19,40	-	-	-	-	-	-

Tavola 4.13 - Aziende con coltivazioni legnose agrarie e relativa superficie per le principali coltivazioni praticate, comune e zona altimetrica (superficie in ettari)

COMUNI ZONE ALTIMETRICHE	Totale aziende	VITE		OLIVO		AGRUMI		FRUTTIFERI	
		Aziende	Superficie	Aziende	Superficie	Aziende	Superficie	Aziende	Superficie
Ponte San Nicolo'	102	97	17,34	-	-	-	-	8	1,68
Pozzonovo	100	96	47,23	-	-	-	-	7	9,50
Rovolon	239	233	241,29	15	4,77	-	-	23	6,14
Rubano	151	142	25,16	-	-	-	-	8	2,97
Saccolongo	198	190	48,86	-	-	-	-	10	6,18
Saletto	164	154	11,04	1	0,40	-	-	23	2,60
San Giorgio delle Pertiche	347	330	68,53	-	-	-	-	15	2,60
San Giorgio in Bosco	173	159	19,67	-	-	-	-	19	12,44
San Martino di Lupari	112	94	8,73	-	-	-	-	15	5,58
San Pietro in Gu	3	1	0,02	-	-	-	-	-	-
San Pietro Viminario	108	97	98,95	-	-	-	-	53	85,18
Santa Giustina in Colle	215	202	20,58	-	-	-	-	11	8,51
Santa Margherita d'Adige	98	95	8,86	-	-	-	-	4	10,49
Sant'Angelo di Piove di Sacco	220	183	28,06	-	-	-	-	15	2,29
Sant'Elena	36	35	7,61	-	-	-	-	1	0,50
Sant'Urbano	51	38	10,00	-	-	-	-	13	90,63
Saonara	230	132	23,34	-	-	-	-	9	2,50
Selvazzano Dentro	106	101	37,55	-	-	-	-	9	4,13
Solesino	36	33	6,84	-	-	-	-	5	2,69
Stanghella	45	38	7,70	-	-	-	-	7	6,75
Teolo	293	270	258,07	35	11,71	-	-	49	15,83
Terrassa Padovana	150	147	145,38	-	-	-	-	5	1,38
Tombolo	44	33	3,48	-	-	-	-	10	5,54
Torreglia	191	177	117,87	13	6,64	-	-	26	7,83
Trebaseleghe	326	295	45,96	-	-	-	-	33	9,26
Tribano	150	146	164,27	1	1,00	-	-	13	12,37
Urbana	121	109	74,80	-	-	-	-	34	67,08
Veggiano	107	106	25,07	-	-	-	-	1	0,46
Vescovana	7	3	1,79	-	-	-	-	3	6,91
Vighizzolo d'Este	54	53	9,08	-	-	-	-	4	11,32
Vigodarzere	409	399	123,50	-	-	-	-	13	3,31
Vigonza	385	366	76,70	1	0,06	-	-	25	5,02
Villa del Conte	277	234	23,01	-	-	-	-	12	8,06
Villa Estense	70	69	9,23	-	-	-	-	2	0,70
Villafranca Padovana	187	186	38,41	1	0,20	-	-	2	0,10
Villanova di Camposampiero	224	210	53,37	-	-	-	-	23	5,75
Vo	295	293	882,00	9	4,06	-	-	7	2,62
TOTALE	17.855	16.486	7.715,47	581	277,00	-	-	1.778	1.927,63
ZONE ALTIMETRICHE									
Montagna	-	-	-	-	-	-	-	-	-
Collina	2.517	2.308	3.059,94	522	252,95	-	-	339	130,35
Pianura	15.338	14.178	4.655,53	59	24,05	-	-	1.439	1.797,28
TOTALE	17.855	16.486	7.715,47	581	277,00	-	-	1.778	1.927,63

Tavola 4.14 - Aziende con allevamenti e aziende con bovini, bufalini, suini e relativo numero di capi per comune e zona altimetrica

COMUNI ZONE ALTIMETRICHE	Totale aziende	BOVINI			BUFALINI			SUINI	
		Aziende	CAPI		Aziende	CAPI		Aziende	Capi
			Totale	Di cui vacche		Totale	Di cui bufale		
Abano Terme	211	23	789	359	-	-	-	26	62
Agna	158	7	530	26	1	2	-	18	50
Albignasego	210	54	808	307	-	-	-	31	68
Anguillara Veneta	199	15	141	4	-	-	-	50	203
Arqua' Petrarca	92	7	314	-	-	-	-	23	37
Arre	155	10	269	28	-	-	-	16	852
Arzergrande	144	18	824	255	-	-	-	8	62
Bagnoli di Sopra	217	20	2.047	280	-	-	-	23	43
Baone	129	18	230	2	-	-	-	11	36
Barbona	26	7	341	52	-	-	-	2	3
Battaglia Terme	2	1	18	-	-	-	-	-	-
Boara Pisani	167	5	30	3	-	-	-	16	2.970
Borgoricco	258	87	827	214	-	-	-	30	143
Bovolenta	177	34	3.233	186	-	-	-	39	83
Brugine	160	52	4.265	199	-	-	-	16	548
Cadoneghe	185	16	204	92	-	-	-	21	40
Campodarsego	470	92	1.946	239	-	-	-	48	84
Campodoro	125	66	1.767	792	-	-	-	16	10.524
Camposampiero	419	124	1.093	349	-	-	-	56	1.360
Campo San Martino	242	52	872	226	-	-	-	38	73
Candiana	217	23	5.214	169	-	-	-	21	30
Carceri	137	13	941	10	-	-	-	20	37
Carmignano di Brenta	145	65	3.984	2.136	-	-	-	11	22.514
Cartura	36	23	1.011	14	-	-	-	11	98
Casale di Scodosia	120	6	778	3	-	-	-	6	8
Casalserrugo	175	22	500	146	-	-	-	31	107
Castelbaldo	113	1	23	-	-	-	-	7	9
Cervarese Santa Croce	88	45	2.214	936	-	-	-	28	123
Cinto Euganeo	101	13	181	26	-	-	-	24	105
Cittadella	297	121	4.641	1.195	-	-	-	32	77
Codevigo	409	51	1.012	225	-	-	-	81	1.070
Conselve	266	21	2.071	83	-	-	-	14	45
Correzzola	269	28	8.620	154	-	-	-	15	39
Curtarolo	257	55	1.001	361	-	-	-	50	117
Due Carrare	84	33	429	37	-	-	-	20	801
Este	154	22	637	80	-	-	-	12	45
Fontaniva	204	71	1.589	598	-	-	-	39	86
Galliera Veneta	71	34	3.819	173	-	-	-	17	27
Galzignano Terme	146	11	54	1	-	-	-	40	111
Gazzo	184	124	6.388	3.812	-	-	-	22	3.559
Grantorto	228	92	2.476	1.318	-	-	-	29	51
Granze	37	13	492	2	-	-	-	2	7
Legnaro	196	20	958	154	-	-	-	7	11
Limena	135	29	1.780	580	-	-	-	20	65
Loreggia	295	108	1.600	585	-	-	-	59	4.979
Lozzo Atestino	220	18	1.909	65	-	-	-	15	86
Masera' di Padova	191	34	933	166	-	-	-	32	77
Masi	76	2	37	-	-	-	-	9	21
Massanzago	204	74	1.171	330	-	-	-	25	6.090
Megliadino San Fidenzio	140	6	1.445	-	-	-	-	7	1.796
Megliadino San Vitale	164	18	2.524	110	-	-	-	21	285
Merlara	170	10	387	16	-	-	-	71	99
Mestrino	78	47	1.400	591	-	-	-	15	50
Monselice	303	42	1.380	133	-	-	-	46	91
Montagnana	96	23	1.544	45	-	-	-	6	4.653
Montegrotto Terme	123	12	160	44	-	-	-	18	51
Noventa Padovana	44	5	45	26	-	-	-	2	4
Ospedaletto Euganeo	143	10	738	235	-	-	-	6	2.203
Padova	313	61	1.551	439	-	-	-	48	329
Pernumia	174	6	612	110	-	-	-	28	143
Piacenza d'Adige	19	7	1.457	11	-	-	-	1	1
Piazzola sul Brenta	444	159	4.842	1.888	-	-	-	54	4.582
Piombino Dese	456	121	5.810	448	-	-	-	64	4.467
Piove di Sacco	566	57	1.858	291	1	200	100	33	204
Polverara	125	13	323	97	-	-	-	12	21
Ponso	174	5	302	61	-	-	-	13	1.404

Tavola 4.14 - Aziende con allevamenti e aziende con bovini, bufalini, suini e relativo numero di capi per comune e zona altimetrica

COMUNI ZONE ALTIMETRICHE	Totale aziende	BOVINI			BUFALINI			SUINI	
		Aziende	CAPI		Aziende	CAPI		Aziende	Capi
			Totale	Di cui vacche		Totale	Di cui bufale		
Pontelongo	68	1	140	-	-	-	-	3	4
Ponte San Nicolo'	59	21	687	298	-	-	-	9	21
Pozzonovo	159	27	1.597	30	-	-	-	32	795
Rovolon	212	46	1.365	486	-	-	-	34	577
Rubano	151	24	296	115	-	-	-	22	86
Saccolongo	226	43	1.217	515	2	41	1	42	137
Saletto	210	19	704	64	-	-	-	20	32
San Giorgio delle Pertiche	451	72	1.226	330	-	-	-	35	122
San Giorgio in Bosco	381	145	3.022	1.226	-	-	-	45	949
San Martino di Lupari	272	114	4.425	474	-	-	-	61	6.676
San Pietro in Gu	111	103	7.911	3.905	-	-	-	11	4.388
San Pietro Viminario	126	20	2.870	61	-	-	-	28	37
Santa Giustina in Colle	317	124	1.991	663	-	-	-	63	143
Santa Margherita d'Adige	173	11	811	102	-	-	-	24	69
Sant'Angelo di Piove di Sacco	225	19	352	53	-	-	-	11	34
Sant'Elena	10	2	49	-	-	-	-	2	10
Sant'Urbano	31	11	1.563	30	-	-	-	4	3.162
Saonara	152	16	175	77	-	-	-	10	18
Selvazzano Dentro	131	26	387	142	-	-	-	25	46
Solesino	63	6	86	16	-	-	-	4	10
Stanghella	171	19	920	44	-	-	-	17	1.029
Teolo	232	34	496	199	-	-	-	28	113
Terrassa Padovana	158	19	2.405	17	-	-	-	13	120
Tombolo	182	47	4.266	154	-	-	-	26	1.801
Torreglia	107	4	9	-	-	-	-	9	20
Trebaseleghe	577	171	12.503	496	-	-	-	68	18.375
Tribano	199	7	268	-	-	-	-	16	38
Urbana	35	19	1.116	-	-	-	-	5	7
Veggiano	105	59	1.573	686	-	-	-	6	11
Vescovana	75	5	107	-	-	-	-	12	15
Vighizzolo d'Este	87	11	202	20	-	-	-	9	14
Vigodarzere	365	92	1.241	397	-	-	-	44	63
Vigonza	374	61	1.879	522	-	-	-	23	47
Villa del Conte	378	124	3.237	1.023	-	-	-	53	84
Villa Estense	189	12	158	40	-	-	-	7	9
Villafranca Padovana	212	104	4.556	1.705	-	-	-	40	520
Villanova di Camposampiero	217	29	337	141	-	-	-	28	48
Vo	159	19	513	173	-	-	-	25	111
TOTALE	19.683	4.168	170.049	35.721	4	243	101	2.546	117.760
ZONE ALTIMETRICHE									
Montagna	-	-	-	-	-	-	-	-	-
Collina	1.523	183	5.249	996	-	-	-	227	1.247
Pianura	18.160	3.985	164.800	34.725	4	243	101	2.319	116.513
TOTALE	19.683	4.168	170.049	35.721	4	243	101	2.546	117.760

Tavola 4.15 - Aziende con ovini, caprini, equini, allevamenti avicoli e relativo numero di capi per comune e zona altimetrica

COMUNI	OVINI		CAPRINI		EQUINI		ALLEVAMENTI AVICOLI	
	Aziende	Capi	Aziende	Capi	Aziende	Capi	Aziende	Capi
Abano Terme	1	1	13	57	11	41	198	4.019
Agna	-	-	3	13	3	6	146	30.415
Albignasego	2	34	7	20	11	34	182	30.710
Anguillara Veneta	5	2.746	5	30	12	27	185	4.862
Arqua' Petrarca	-	-	3	29	4	7	82	1.922
Arre	-	-	2	8	7	20	145	3.723
Arzergrande	-	-	1	2	8	10	137	186.079
Bagnoli di Sopra	-	-	6	15	5	18	203	8.837
Baone	-	-	5	9	6	17	112	33.773
Barbona	-	-	-	-	-	-	21	31.339
Battaglia Terme	-	-	-	-	1	4	-	-
Boara Pisani	1	1.500	1	1	7	36	163	4.423
Borgoricco	1	2	10	38	7	52	206	33.326
Bovolenta	-	-	5	39	7	24	162	73.913
Brugine	-	-	2	3	8	14	119	2.369
Cadoneghe	-	-	8	34	6	9	182	3.852
Campodarsego	1	1	7	21	7	23	448	9.378
Campodoro	-	-	4	11	3	5	118	181.925
Camposampiero	3	5	10	23	17	42	395	16.381
Campo San Martino	1	2	7	13	16	41	229	6.178
Candiana	1	5	5	17	7	44	202	16.174
Carceri	-	-	4	16	6	13	130	102.436
Carmignano di Brenta	-	-	5	10	13	30	131	25.342
Cartura	-	-	1	3	3	7	15	666
Casale di Scodosia	1	3	1	5	4	15	112	74.727
Casalserugo	-	-	7	33	9	14	165	4.678
Castelbaldo	-	-	3	34	4	6	112	38.800
Cervarese Santa Croce	-	-	4	15	6	13	56	42.647
Cinto Euganeo	-	-	4	36	9	15	86	3.144
Cittadella	4	35	9	22	15	48	210	124.291
Codevigo	4	10	12	29	13	40	396	42.602
Conselve	-	-	3	6	6	12	253	4.572
Correzzola	1	1	3	16	10	125	243	7.749
Curtarolo	-	-	15	45	17	24	241	19.719
Due Carrare	-	-	5	16	2	5	55	3.107
Este	1	330	4	20	6	15	135	648.538
Fontaniva	1	24	8	32	6	14	165	3.606
Galliera Veneta	-	-	-	-	6	12	43	1.085
Galzignano Terme	-	-	5	15	1	3	141	4.142
Gazzo	3	38	7	34	13	86	132	29.977
Grantorto	-	-	4	8	6	16	219	3.878
Granze	-	-	-	-	-	-	27	500.571
Legnaro	2	47	9	75	15	146	181	3.623
Limena	-	-	11	26	5	13	128	4.178
Loreggia	-	-	9	18	14	22	275	16.282
Lozzo Atestino	-	-	3	6	4	15	213	591.609
Masera' di Padova	-	-	6	9	5	8	172	44.534
Masi	-	-	1	5	4	13	73	21.222
Massanzago	-	-	6	23	4	6	161	83.545
Megliadino San Fidenzio	-	-	2	3	3	13	131	56.403
Megliadino San Vitale	-	-	-	-	4	12	156	3.451
Merlara	-	-	1	3	4	21	154	3.374
Mestrino	-	-	1	3	10	32	25	770
Monselice	-	-	6	15	15	48	283	147.999
Montagnana	-	-	-	-	3	16	65	319.775
Montegrotto Terme	-	-	15	75	6	19	109	2.816
Noventa Padovana	-	-	2	3	7	18	42	1.417
Ospedaletto Euganeo	-	-	1	3	3	6	135	290.536
Padova	3	30	14	50	24	52	271	64.397
Pernumia	1	5	4	17	4	16	164	5.091
Piacenza d'Adige	-	-	-	-	-	-	14	750
Piazzola sul Brenta	-	-	15	91	14	64	366	197.728
Piombino Dese	3	14	10	34	10	18	415	44.578
Piove di Sacco	-	-	8	33	21	169	543	11.001
Polverara	-	-	5	15	8	28	123	2.662
Ponso	-	-	2	5	2	10	171	625.018
Pontelongo	-	-	-	-	1	2	68	1.464

Tavola 4.15 - Aziende con ovini, caprini, equini, allevamenti avicoli e relativo numero di capi per comune e zona altimetrica

COMUNI	OVINI		CAPRINI		EQUINI		ALLEVAMENTI AVICOLI	
	Aziende	Capi	Aziende	Capi	Aziende	Capi	Aziende	Capi
Ponte San Nicolò	-	-	4	22	7	15	45	1.471
Pozzonovo	-	-	7	35	11	16	146	58.482
Rovolon	-	-	4	8	3	7	202	142.948
Rubano	1	9	7	22	4	21	143	4.203
Saccolongo	-	-	10	32	7	19	218	56.232
Saletto	-	-	5	22	13	28	203	150.715
San Giorgio delle Pertiche	1	4	18	49	22	34	436	9.894
San Giorgio in Bosco	5	15	13	29	20	41	354	6.896
San Martino di Lupari	6	13	5	15	9	40	207	28.069
San Pietro in Gu	-	-	1	3	4	7	13	322
San Pietro Viminario	-	-	-	-	3	70	120	19.963
Santa Giustina in Colle	-	-	16	42	13	39	286	7.121
Santa Margherita d'Adige	1	1	4	12	6	10	168	89.370
Sant'Angelo di Piove di Sacco	-	-	4	8	13	123	214	43.266
Sant'Elena	-	-	1	3	1	1	8	7.720
Sant'Urbano	1	300	-	-	2	14	11	952.072
Saonara	-	-	7	16	17	66	141	3.725
Selvazzano Dentro	1	1	4	20	11	44	123	43.404
Solesino	1	140	2	16	2	3	58	1.228
Stanghella	1	5	6	14	8	15	164	847.071
Teolo	5	26	6	17	7	25	222	5.184
Terrassa Padovana	-	-	4	13	5	14	148	13.933
Tombolo	-	-	3	4	5	12	165	25.082
Torreglia	1	2	5	15	3	12	95	11.677
Trebaseleghe	3	22	14	42	26	41	487	70.490
Tribano	1	30	2	45	7	56	194	4.679
Urbana	-	-	-	-	-	-	16	33.379
Veggiano	-	-	-	-	5	39	53	1.071
Vescovana	-	-	-	-	4	19	68	15.084
Vighizzolo d'Este	1	15	-	-	4	5	83	30.222
Vigodarzere	-	-	19	47	17	69	358	11.723
Vigonza	2	572	14	67	12	61	355	7.909
Villa del Conte	4	15	11	53	14	36	362	29.655
Villa Estense	1	777	2	45	3	7	187	33.081
Villafranca Padovana	1	7	8	19	12	54	172	43.235
Villanova di Camposampiero	1	5	11	41	8	24	198	4.579
Vo	-	-	5	14	10	19	147	31.813
TOTALE	78	6.792	561	2.080	816	2.860	17.710	7.761.066
ZONE ALTIMETRICHE								
Montagna	-	-	-	-	-	-	-	-
Collina	6	28	55	224	54	143	1.409	829.028
Pianura	72	6.764	506	1.856	762	2.717	16.301	6.932.038
TOTALE	78	6.792	561	2.080	816	2.860	17.710	7.761.066

Tavola 4.16 - Persone per categoria di manodopera agricola, comune e zona altimetrica

COMUNI ZONE ALTIMETRICHE	FAMILIARI E PARENTI DEL CONDUTTORE					ALTRA MANODOPERA AZIENDALE				Totale generale
	Conduttore	Coniuge	Altri familiari del conduttore	Parenti del conduttore	Totale	DIRIGENTI E IMPIEGATI		OPERAI ED ASSIMILATI		
						A tempo indeter- minato	A tempo deter- minato	A tempo indeter- minato	A tempo deter- minato	
Abano Terme	430	291	499	29	819	10	-	7	8	1.274
Agna	293	207	396	32	635	3	3	6	17	957
Albignasego	634	405	856	33	1.294	3	-	6	1	1.938
Anguillara Veneta	524	381	820	43	1.244	2	-	1	25	1.796
Arqua' Petrarca	250	172	303	15	490	2	-	1	21	764
Arre	279	179	400	36	615	-	-	-	42	936
Arzergrande	352	217	416	13	646	-	7	2	2	1.009
Bagnoli di Sopra	388	262	501	55	818	4	-	22	26	1.258
Baone	360	235	466	47	748	7	1	4	47	1.167
Barbona	103	75	134	10	219	-	4	1	23	350
Battaglia Terme	20	9	18	-	27	1	-	3	-	51
Boara Pisani	268	137	397	50	584	2	-	7	74	935
Borgoricco	620	421	660	22	1.103	4	1	9	15	1.752
Bovolenta	340	237	391	61	689	3	-	3	7	1.042
Brugine	506	320	704	12	1.036	-	-	-	-	1.542
Cadoneghe	322	250	378	35	663	-	-	-	3	988
Campodarsego	792	557	962	48	1.567	2	-	6	186	2.553
Campodoro	170	113	251	26	390	2	2	6	-	570
Camposampiero	606	449	831	103	1.383	1	-	1	4	1.995
Campo San Martino	428	283	633	40	956	2	-	1	5	1.392
Candiana	339	130	497	33	660	2	2	7	4	1.014
Carceri	233	153	284	28	465	2	-	9	12	721
Carmignano di Brenta	182	136	291	15	442	4	-	9	3	640
Cartura	435	304	513	25	842	3	2	1	7	1.290
Casale di Scodosia	372	274	597	5	876	2	2	-	2	1.254
Casalsierugo	392	278	545	40	863	3	2	-	13	1.273
Castelbaldo	221	156	217	39	412	-	-	1	46	680
Cervarese Santa Croce	238	168	285	27	480	3	-	14	5	740
Cinto Euganeo	366	260	485	88	833	2	4	10	221	1.436
Cittadella	898	527	912	36	1.475	5	1	3	64	2.446
Codevigo	621	402	718	16	1.136	5	7	6	9	1.784
Conselve	548	304	778	86	1.168	4	1	4	15	1.740
Correzzola	690	398	767	37	1.202	2	-	7	10	1.911
Curtarolo	425	275	580	42	897	2	-	4	-	1.328
Due Carrare	553	399	599	34	1.032	4	-	6	11	1.606
Este	557	373	564	38	975	18	-	19	48	1.617
Fontaniva	511	344	653	53	1.050	2	-	-	-	1.563
Galliera Veneta	254	185	401	27	613	1	-	3	-	871
Galzignano Terme	320	187	342	35	564	9	4	9	1	907
Gazzo	263	188	506	15	709	2	-	5	1	980
Grantorto	357	245	481	22	748	-	-	-	1	1.106
Granze	147	107	171	10	288	3	-	1	2	441
Legnaro	505	319	680	28	1.027	3	-	4	-	1.539
Limena	218	132	220	21	373	-	-	1	36	628
Loreggia	409	294	643	20	957	1	-	3	3	1.373
Lozzo Atestino	406	278	369	56	703	3	2	7	7	1.128
Masera' di Padova	487	331	657	28	1.016	-	-	2	2	1.507
Masi	167	123	178	11	312	2	1	3	45	530
Massanzago	419	269	614	27	910	4	-	4	-	1.337
Megliadino San Fidenzio	277	154	256	6	416	5	1	2	13	714
Megliadino San Vitale	282	170	339	13	522	2	-	4	11	821
Merlara	396	247	363	14	624	5	9	1	14	1.049
Mestrino	226	160	364	27	551	-	-	-	-	777
Monselice	727	494	1.059	53	1.606	10	1	10	14	2.368
Montagnana	685	355	484	11	850	7	-	11	25	1.578
Montegrotto Terme	316	214	395	55	664	6	-	4	32	1.022
Noventa Padovana	89	8	2	-	10	1	-	-	-	100
Ospedaletto Euganeo	278	207	337	3	547	1	-	1	4	831
Padova	782	500	796	84	1.380	13	2	23	20	2.220
Pernumia	310	220	455	51	726	3	1	1	2	1.043
Piacenza d'Adige	160	67	220	2	289	2	-	7	30	488
Piazzola sul Brenta	893	621	1.186	44	1.851	5	-	12	13	2.774
Piombino Dese	846	582	1.114	27	1.723	4	-	1	9	2.583
Piove di Sacco	1.213	818	1.433	102	2.353	6	-	1	2	3.575
Polverara	256	180	254	6	440	1	-	1	-	698
Ponso	269	185	343	3	531	-	3	-	3	806
Pontelongo	125	84	129	5	218	1	-	-	-	344

Tavola 4.16 - Persone per categoria di manodopera agricola, comune e zona altimetrica

COMUNI ZONE ALTIMETRICHE	FAMILIARI E PARENTI DEL CONDUTTORE					ALTRA MANODOPERA AZIENDALE				Totale generale
	Conduttore	Coniuge	Altri familiari del conduttore	Parenti del conduttore	Totale	DIRIGENTI E IMPIEGATI		OPERAI ED ASSIMILATI		
						A tempo indeter- minato	A tempo deter- minato	A tempo indeter- minato	A tempo deter- minato	
Ponte San Nicolò'	231	150	302	32	484	-	-	-	1	716
Pozzonovo	248	162	287	20	469	15	6	3	15	756
Rovolon	381	250	521	178	949	3	38	3	40	1.414
Rubano	296	218	203	15	436	1	-	1	2	736
Saccolongo	388	267	437	8	712	4	-	2	1	1.107
Saletto	317	215	405	49	669	1	-	-	26	1.013
San Giorgio delle Pertiche	810	511	930	42	1.483	4	-	9	22	2.328
San Giorgio in Bosco	525	363	739	24	1.126	5	-	5	10	1.671
San Martino di Lupari	710	498	902	63	1.463	4	-	5	2	2.184
San Pietro in Gu	168	76	177	23	276	-	-	4	1	449
San Pietro Viminario	249	153	378	28	559	-	-	2	-	810
Santa Giustina in Colle	449	340	683	23	1.046	4	-	8	1	1.508
Santa Margherita d'Adige	259	180	348	6	534	3	-	4	8	808
Sant'Angelo di Piove di Sacco	432	303	543	7	853	2	-	7	2	1.296
Sant'Elena	135	98	22	-	120	2	-	1	4	262
Sant'Urbano	302	207	417	19	643	1	-	2	37	985
Saonara	391	241	530	26	797	18	18	65	41	1.330
Selvazzano Dentro	218	152	252	22	426	5	2	10	13	674
Solesino	254	175	290	2	467	2	-	-	-	723
Stanghella	336	213	166	3	382	5	2	7	7	739
Teolo	397	258	388	85	731	2	16	5	81	1.232
Terrassa Padovana	269	128	509	60	697	1	1	-	7	975
Tombolo	362	243	526	13	782	7	-	13	-	1.164
Torreglia	292	190	327	27	544	3	11	8	8	866
Trebaseleghe	1.011	700	1.576	83	2.359	5	-	18	-	3.393
Tribano	389	224	521	75	820	1	2	4	15	1.231
Urbana	283	208	304	12	524	2	-	-	7	816
Veggiano	214	126	160	9	295	-	-	2	-	511
Vescovana	182	30	11	2	43	1	1	1	2	230
Vighizzolo d'Este	146	106	188	5	299	-	-	-	-	445
Vigodarzere	720	519	957	106	1.582	1	-	-	1	2.304
Vigonza	697	496	905	66	1.467	5	-	9	2	2.180
Villa del Conte	577	424	787	53	1.264	1	-	2	-	1.844
Villa Estense	338	34	227	-	261	-	-	-	-	599
Villafranca Padovana	338	241	528	29	798	-	-	1	1	1.138
Villanova di Camposampiero	439	311	666	44	1.021	1	-	4	4	1.469
Vo	313	235	513	97	845	1	4	10	51	1.224
TOTALE	41.414	27.250	51.717	3.514	82.481	321	164	522	1.678	126.580
ZONE ALTIMETRICHE										
Montagna	-	-	-	-	-	-	-	-	-	-
Collina	3.421	2.288	4.127	683	7.098	39	80	64	509	11.211
Pianura	37.993	24.962	47.590	2.831	75.383	282	84	458	1.169	115.369
TOTALE	41.414	27.250	51.717	3.514	82.481	321	164	522	1.678	126.580

Tavola 4.17 - Giornate di lavoro aziendale per categoria di manodopera agricola, comune e zona altimetrica

COMUNI ZONE ALTIMETRICHE	FAMILIARI E PARENTI DEL CONDUTTORE					ALTRA MANODOPERA AZIENDALE				Totale generale
	Conduttore	Coniuge	Altri familiari del conduttore	Parenti del conduttore	Totale	DIRIGENTI E IMPIEGATI		OPERAI ED ASSIMILATI		
						A tempo indeter- minato	A tempo deter- minato	A tempo indeter- minato	A tempo deter- minato	
Abano Terme	25.554	4.303	5.261	1.661	11.225	240	-	1.650	980	39.649
Agna	15.431	2.658	2.784	1.667	7.109	634	320	1.820	1.055	26.369
Albignasego	41.258	8.130	12.102	1.612	21.844	30	-	1.654	30	64.816
Anguillara Veneta	22.424	6.880	6.693	1.477	15.050	30	-	150	2.608	40.262
Arqua' Petrarca	14.753	4.354	3.567	206	8.127	270	-	260	670	24.080
Arre	14.328	3.074	2.708	1.205	6.987	-	-	-	479	21.794
Arzergrande	24.561	5.562	3.786	1.955	11.303	-	150	325	20	36.359
Bagnoli di Sopra	24.350	3.243	4.700	4.623	12.566	1.142	-	5.543	2.719	46.320
Baone	23.187	5.168	5.129	1.513	11.810	890	5	1.182	3.480	40.554
Barbona	7.745	2.014	1.432	1.427	4.873	-	80	150	742	13.590
Battaglia Terme	1.861	250	609	-	859	200	-	650	-	3.570
Boara Pisani	17.417	6.551	3.690	3.090	13.331	565	-	1.618	3.934	36.865
Borgorico	24.983	6.850	3.336	1.065	11.251	460	130	1.320	1.120	39.264
Bovolenta	27.083	6.080	6.432	2.335	14.847	395	-	760	705	43.790
Brugine	22.308	4.831	4.636	410	9.877	-	-	-	-	32.185
Cadoneghe	13.594	2.476	1.161	564	4.201	-	-	-	20	17.815
Campodarsego	51.709	13.004	11.015	1.475	25.494	11	-	1.784	1.028	80.026
Campodoro	19.207	4.162	6.530	2.325	13.017	360	20	1.872	-	34.476
Camposampiero	44.827	13.640	7.955	6.191	27.786	312	-	282	260	73.467
Campo San Martino	17.949	5.088	3.464	899	9.451	13	-	200	970	28.583
Candiana	19.132	3.326	7.229	1.139	11.694	260	300	979	89	32.454
Carceri	7.233	1.402	1.266	2.863	5.531	322	-	1.912	1.467	16.465
Carmignano di Brenta	22.564	7.645	13.323	1.271	22.239	781	-	2.444	510	48.538
Cartura	25.687	5.419	3.750	1.115	10.284	30	280	280	261	36.822
Casale di Scodosia	17.927	4.328	3.449	105	7.882	260	15	-	20	26.104
Casalserugo	23.638	6.248	5.311	1.244	12.803	175	35	-	437	37.088
Castelbaldo	21.324	6.176	4.055	2.031	12.262	-	-	10	2.938	36.534
Cervarese Santa Croce	21.838	4.750	4.379	4.591	13.720	759	-	3.579	516	40.412
Cinto Euganeo	23.956	7.279	6.258	3.032	16.569	310	70	2.566	5.138	48.609
Cittadella	55.735	17.606	11.488	2.466	31.560	41	5	900	681	88.922
Codevigo	59.162	24.114	19.198	690	44.002	41	231	466	632	104.534
Conselve	29.990	4.193	3.553	2.844	10.590	522	60	1.145	541	42.848
Correzzola	46.870	8.966	9.989	3.121	22.076	60	-	1.830	1.296	72.132
Curtarolo	24.241	7.008	5.081	1.394	13.483	600	-	824	-	39.148
Due Carrare	22.525	5.569	5.720	3.902	15.191	40	-	1.430	297	39.483
Este	27.008	9.479	6.406	2.081	17.966	590	-	3.297	2.402	51.263
Fontaniva	22.294	7.898	6.117	1.442	15.457	230	-	-	-	37.981
Galliera Veneta	13.194	3.618	3.166	2.417	9.201	52	-	606	-	23.053
Galzignano Terme	29.948	10.564	15.539	4.480	30.583	1.938	414	1.959	50	64.892
Gazzo	39.965	12.201	20.274	1.921	34.396	320	-	1.382	160	76.223
Grantorto	23.760	6.442	4.752	832	12.026	-	-	-	10	35.796
Granze	5.767	644	325	526	1.495	22	-	240	190	7.714
Legnaro	16.314	3.056	4.163	310	7.529	810	-	1.080	-	25.733
Limena	14.771	2.409	3.984	1.317	7.710	-	-	312	2.223	25.016
Loreggia	26.556	6.705	4.714	1.180	12.599	233	-	450	592	40.430
Lozzo Atestino	23.414	6.601	5.108	2.248	13.957	250	250	1.241	470	39.582
Masera' di Padova	29.658	9.641	5.547	2.071	17.259	-	-	600	6	47.523
Masi	16.720	4.208	3.135	1.000	8.343	20	25	261	1.627	26.996
Massanzago	32.859	11.596	9.930	791	22.317	40	-	922	-	56.138
Megliadino San Fidenzio	10.621	491	1.344	218	2.053	240	150	300	530	13.894
Megliadino San Vitale	11.772	2.243	2.900	393	5.536	310	-	1.248	990	19.856
Merlara	22.558	6.591	5.496	1.910	13.997	1.080	430	280	200	38.545
Mestrino	23.675	7.460	7.082	495	15.037	-	-	-	-	38.712
Monselice	56.874	14.997	15.442	2.553	32.992	1.032	150	2.549	1.266	94.863
Montagnana	53.350	14.083	11.986	2.340	28.409	770	-	1.687	1.900	86.116
Montegrotto Terme	14.892	3.651	5.084	1.855	10.590	24	-	859	298	26.663
Noventa Padovana	6.621	880	465	-	1.345	10	-	-	-	7.976
Ospedaletto Euganeo	21.779	4.785	5.527	30	10.342	10	-	300	613	33.044
Padova	58.219	13.804	12.996	3.282	30.082	1.206	160	6.117	1.944	97.728
Pernumia	26.168	9.237	8.483	4.724	22.444	510	102	160	170	49.554
Piacenza d'Adige	10.027	1.628	3.135	100	4.863	310	-	1.650	1.552	18.402
Piazzola sul Brenta	67.742	19.978	19.367	3.022	42.367	654	-	2.882	1.340	114.985
Piombino Dese	50.451	13.589	8.491	1.420	23.500	40	-	200	615	74.806
Piove di Sacco	62.434	15.708	10.237	3.007	28.952	392	-	5	30	91.813
Polverara	10.429	1.757	1.898	129	3.784	10	-	160	-	14.383
Ponso	11.011	2.433	1.680	220	4.333	-	306	-	308	15.958
Pontelongo	7.809	1.811	620	234	2.665	10	-	-	-	10.488

Tavola 4.17 - Giornate di lavoro aziendale per categoria di manodopera agricola, comune e zona altimetrica

COMUNI ZONE ALTIMETRICHE	FAMILIARI E PARENTI DEL CONDUTTORE					ALTRA MANODOPERA AZIENDALE				Totale generale
	Conduttore	Coniuge	Altri familiari del conduttore	Parenti del conduttore	Totale	DIRIGENTI E IMPIEGATI		OPERAI ED ASSIMILATI		
						A tempo indeter- minato	A tempo deter- minato	A tempo indeter- minato	A tempo deter- minato	
Ponte San Nicolò	11.997	2.161	2.084	1.320	5.565	-	-	-	120	17.682
Pozzonovo	17.913	4.666	4.183	1.061	9.910	2.232	700	670	990	32.415
Rovolon	32.696	6.926	7.675	6.590	21.191	750	578	480	462	56.157
Rubano	15.033	2.619	2.355	901	5.875	10	-	25	310	21.253
Saccolongo	21.393	5.445	7.645	150	13.240	40	-	624	10	35.307
Saletto	12.173	3.064	1.768	1.873	6.705	10	-	-	595	19.483
San Giorgio delle Pertiche	46.511	14.055	8.662	2.469	25.186	461	-	1.841	1.383	75.382
San Giorgio in Bosco	42.723	14.404	7.972	509	22.885	50	-	1.342	182	67.182
San Martino di Lupari	35.834	11.766	12.510	3.340	27.616	130	-	1.382	482	65.444
San Pietro in Gu	37.856	14.640	19.124	5.011	38.775	-	-	1.082	100	77.813
San Pietro Viminario	21.724	6.961	4.792	2.852	14.605	-	-	500	-	36.829
Santa Giustina in Colle	44.219	15.439	8.383	1.166	24.988	610	-	2.220	48	72.085
Santa Margherita d'Adige	12.640	3.909	3.864	353	8.126	414	-	408	250	21.838
Sant'Angelo di Piove di Sacco	28.196	6.296	5.245	802	12.343	260	-	1.692	115	42.606
Sant'Elena	11.340	1.491	720	-	2.211	20	-	200	160	13.931
Sant'Urbano	25.912	3.929	6.346	2.508	12.783	10	-	520	2.882	42.107
Saonara	43.240	9.372	15.391	3.432	28.195	4.560	1.460	16.997	1.329	95.781
Selvazzano Dentro	10.875	3.022	5.010	1.235	9.267	875	85	2.585	857	24.544
Solesino	5.731	647	1.137	328	2.112	20	-	-	-	7.863
Stanghella	10.746	1.843	1.047	60	2.950	180	90	2.040	720	16.726
Teolo	31.466	8.636	6.056	4.450	19.142	20	191	750	1.199	52.768
Terrassa Padovana	17.152	2.492	3.686	2.555	8.733	210	250	-	630	26.975
Tombolo	15.319	3.757	2.416	146	6.319	291	-	3.208	-	25.137
Torreglia	12.615	1.947	2.408	544	4.899	70	214	1.862	460	20.120
Trebaseleghe	57.459	16.188	11.168	3.724	31.080	340	-	4.595	-	93.474
Tribano	23.987	5.089	5.061	1.840	11.990	10	60	725	387	37.159
Urbana	27.205	6.058	3.921	526	10.505	20	-	-	335	38.065
Veggiano	25.124	5.114	7.507	1.310	13.931	-	-	356	-	39.411
Vescovana	10.942	1.580	1.038	130	2.748	10	50	300	305	14.355
Vighizzolo d'Este	7.863	2.105	2.238	294	4.637	-	-	-	-	12.500
Vigodarzere	52.328	11.154	9.635	2.909	23.698	10	-	-	180	76.216
Vigonza	46.749	11.644	8.845	3.532	24.021	510	-	2.748	102	74.130
Villa del Conte	39.271	15.267	11.995	2.184	29.446	216	-	432	-	69.365
Villa Estense	19.331	2.590	1.695	-	4.285	-	-	-	-	23.616
Villafranca Padovana	33.491	7.799	9.727	2.740	20.266	-	-	300	100	54.157
Villanova di Camposampiero	32.650	11.091	7.746	2.147	20.984	15	-	1.146	320	55.115
Vo	57.348	19.053	22.748	10.703	52.504	50	321	2.134	2.392	114.749
TOTALE	2.724.063	716.754	660.235	191.750	1.568.739	33.270	7.687	123.496	72.534	4.529.789
ZONE ALTIMETRICHE										
Montagna	-	-	-	-	-	-	-	-	-	-
Collina	266.136	74.429	80.181	35.621	190.231	4.772	2.043	13.943	14.619	491.744
Pianura	2.457.927	642.325	580.054	156.129	1.378.508	28.498	5.644	109.553	57.915	4.038.045
TOTALE	2.724.063	716.754	660.235	191.750	1.568.739	33.270	7.687	123.496	72.534	4.529.789

Tavola 4.18 - Aziende che utilizzano mezzi meccanici in complesso e relativo numero di mezzi di proprietà dell'azienda per comune e zona altimetrica

COMUNI ZONE ALTIMETRICHE	TOTALE			AZIENDE CON MEZZI DI PROPRIETÀ				
	Aziende con mezzi	Aziende con mezzi forniti da terzi	Aziende con mezzi in proprietà	Totale	TRATTRICI		MOTOCOLTIVATORI, MOTOZAPPE, MOTOFRESATRICI E MOTOFALCIATRICI	
					Aziende	Mezzi	Aziende	Mezzi
Abano Terme	432	358	23	279	140	213	231	294
Agna	288	264	12	176	114	199	104	116
Albignasego	612	511	17	413	204	289	349	424
Anguillara Veneta	524	503	20	323	205	302	230	257
Arqua' Petrarca	236	86	17	220	116	146	194	215
Arre	277	256	12	207	135	201	161	193
Arzergrande	332	306	8	179	82	132	131	148
Bagnoli di Sopra	385	321	12	245	174	317	152	176
Baone	352	253	24	279	209	302	210	257
Barbona	100	78	8	83	59	104	63	80
Battaglia Terme	17	9	-	16	14	20	13	15
Boara Pisani	259	227	5	190	90	179	151	182
Borgoricco	592	550	17	431	311	417	378	500
Bovolenta	329	308	14	269	197	341	196	243
Brugine	487	456	12	260	195	317	151	177
Cadoneghe	321	294	9	246	111	138	209	244
Campodarsego	760	638	63	624	406	544	508	651
Campodoro	170	156	18	141	123	198	120	149
Camposampiero	581	502	56	460	358	502	389	524
Campo San Martino	418	391	8	261	146	191	188	211
Candiana	338	323	15	245	167	292	181	207
Carceri	226	213	10	125	69	119	106	119
Carmignano di Brenta	185	143	3	161	115	258	117	155
Cartura	408	355	1	297	184	263	260	345
Casale di Scodosia	368	345	8	261	201	323	127	164
Casalserugo	392	366	7	244	132	190	205	238
Castelbaldo	214	174	2	181	171	333	121	148
Cervarese Santa Croce	233	216	17	174	139	249	138	204
Cinto Euganeo	351	139	9	289	246	335	119	128
Cittadella	765	634	52	415	324	507	276	334
Codevigo	595	547	32	435	325	581	304	353
Conselve	542	495	16	353	262	362	246	282
Correzzola	680	648	33	483	362	566	277	304
Curtarolo	428	399	2	325	170	231	248	269
Due Carrare	555	492	14	410	233	328	373	475
Este	503	341	19	372	224	353	265	285
Fontaniva	503	467	13	293	242	350	173	195
Galliera Veneta	239	206	7	127	88	124	65	74
Galzignano Terme	305	88	15	287	169	219	257	299
Gazzo	254	198	9	195	174	378	166	188
Grantorto	353	316	11	190	161	265	144	152
Granze	149	144	2	92	72	123	58	69
Legnaro	451	379	20	235	103	165	205	258
Limena	202	168	20	171	117	188	134	163
Loreggia	407	373	18	358	288	424	281	392
Lozzo Atestino	362	254	25	290	199	363	206	247
Masera' di Padova	422	300	15	313	171	274	266	364
Masi	167	147	3	129	101	204	85	94
Massanzago	414	384	20	288	217	303	218	268
Megliadino San Fidenzio	260	232	13	170	94	179	119	120
Megliadino San Vitale	282	267	6	183	118	231	120	132
Merlara	399	368	3	298	239	420	75	77
Mestrino	222	198	13	193	153	279	153	217
Monseice	717	648	99	566	409	658	467	601
Montagnana	662	564	38	491	359	698	360	375
Montegrotto Terme	282	105	-	239	140	189	209	277
Noventa Padovana	89	58	-	74	38	48	69	74
Ospedaletto Euganeo	275	268	2	157	135	243	100	113
Padova	772	662	30	549	318	477	462	614
Pernumia	300	250	26	255	173	258	211	272
Piacenza d'Adige	157	145	3	85	72	190	59	76
Piazzola sul Brenta	849	731	16	603	410	643	481	609
Piombino Dese	809	745	27	537	418	557	367	445
Piove di Sacco	1.152	1.051	29	684	336	471	534	601
Polverara	252	235	5	179	105	146	136	158
Ponso	264	242	11	170	93	154	132	152
Pontelongo	88	84	-	61	47	67	52	64

Tavola 4.18 - Aziende che utilizzano mezzi meccanici in complesso e relativo numero di mezzi di proprietà dell'azienda per comune e zona altimetrica

COMUNI ZONE ALTIMETRICHE	TOTALE			AZIENDE CON MEZZI DI PROPRIETÀ				
	Aziende con mezzi	Aziende con mezzi forniti da terzi	Aziende con mezzi in compro- pietà	Totale	TRATTRICI		MOTOCOLTIVATORI, MOTOZAPPE, MOTOFRESATRICI E MOTOFALCIATRICI	
					Aziende	Mezzi	Aziende	Mezzi
Ponte San Nicolò	229	199	4	149	91	129	121	148
Pozzonovo	253	242	9	156	114	187	108	129
Rovolon	378	287	24	308	251	398	226	291
Rubano	258	185	8	194	120	169	147	178
Saccolongo	383	323	10	284	150	259	228	312
Saletto	312	288	8	207	117	194	162	197
San Giorgio delle Pertiche	805	743	7	510	298	372	414	489
San Giorgio in Bosco	495	349	16	419	349	504	303	373
San Martino di Lupari	681	631	18	357	308	449	191	210
San Pietro in Gu	164	101	2	149	144	325	95	125
San Pietro Viminario	242	216	2	198	161	247	180	234
Santa Giustina in Colle	447	421	6	366	269	390	286	355
Santa Margherita d'Adige	254	237	9	163	96	176	140	159
Sant'Angelo di Piove di Sacco	427	384	4	272	129	179	226	283
Sant'Elena	116	3	25	116	71	107	95	104
Sant'Urbano	296	265	14	192	153	305	113	151
Saonara	385	305	10	296	175	298	260	370
Selvazzano Dentro	207	183	7	155	87	152	124	153
Solesino	253	238	2	84	57	94	47	52
Stanghella	337	300	12	193	94	188	161	186
Teolo	376	191	13	341	248	355	270	369
Terrassa Padovana	266	249	11	213	174	265	141	175
Tombolo	359	340	9	146	124	177	68	78
Torreglia	278	103	7	246	114	162	198	275
Trebaseleghe	992	951	41	695	531	730	484	630
Tribano	385	342	21	258	170	280	211	249
Urbana	278	254	5	251	226	347	219	273
Veggiano	206	185	10	181	144	230	140	160
Vescovana	180	166	22	116	104	175	49	58
Vighizzolo d'Este	98	42	2	85	58	107	72	83
Vigodarzere	687	577	37	513	308	424	442	565
Vigonza	666	536	44	517	292	435	467	651
Villa del Conte	548	486	32	378	285	469	303	397
Villa Estense	333	327	20	124	102	153	61	82
Villafranca Padovana	334	316	6	252	208	358	162	185
Villanova di Camposampiero	430	385	15	323	214	319	284	395
Vo	303	77	21	293	279	448	103	122
TOTALE	39.955	34.001	1.607	28.234	19.287	30.186	21.156	26.052
ZONE ALTIMETRICHE								
Montagna	-	-	-	-	-	-	-	-
Collina	3.240	1.592	155	2.808	1.985	2.937	2.005	2.495
Pianura	36.715	32.409	1.452	25.426	17.302	27.249	19.151	23.557
TOTALE	39.955	34.001	1.607	28.234	19.287	30.186	21.156	26.052

Tavola 4.18 - Aziende che utilizzano mezzi meccanici in complesso e relativo numero di mezzi di proprietà dell'azienda per comune e zona altimetrica

COMUNI ZONE ALTIMETRICHE	AZIENDE CON MEZZI DI PROPRIETÀ								
	MIETITREBBIATRICI		MACCHINE PER RACCOLTA COMPLETAMENTE AUTOMATIZZATA		APPARECCHI PER L'IRRORAZIONE DI PRODOTTI FITOIATRICI		MACCHINE PER LA FERTILIZZAZIONE		ALTRI MEZZI MECCA- NICI
	Aziende	Mezzi	Aziende	Mezzi	Aziende	Mezzi	Aziende	Mezzi	Aziende
Abano Terme	5	5	1	1	87	93	27	34	18
Agna	1	1	1	1	114	121	47	50	19
Albignasego	12	14	4	4	54	57	54	59	17
Anguillara Veneta	9	12	1	1	265	271	100	102	5
Arqua' Petrarca	1	2	-	-	165	170	21	22	31
Arre	1	1	-	-	116	120	100	101	14
Arzergrande	3	3	5	5	35	35	33	34	8
Bagnoli di Sopra	5	5	3	3	165	178	96	106	12
Baone	3	3	-	-	177	186	60	68	55
Barbona	1	1	3	3	3	3	15	15	11
Battaglia Terme	-	-	-	-	13	14	4	4	-
Boara Pisani	3	4	7	9	93	106	46	49	31
Borgoricco	3	3	1	1	3	4	8	11	3
Bovolenta	5	6	2	3	124	125	110	111	2
Brugine	3	4	3	3	3	3	54	76	-
Cadoneghe	2	2	-	-	174	179	25	25	15
Campodarsego	3	4	2	2	359	365	126	132	19
Campodoro	2	3	1	1	25	26	88	92	26
Camposampiero	4	5	11	19	149	150	40	44	12
Campo San Martino	2	2	1	1	72	73	27	29	7
Candiana	1	1	-	-	178	184	136	136	11
Carceri	1	2	3	3	38	39	39	41	5
Carmignano di Brenta	1	1	-	-	30	31	80	130	32
Cartura	6	10	1	1	126	129	55	58	7
Casale di Scodosia	3	3	1	1	83	88	64	66	45
Casalserrugo	3	5	-	-	4	4	3	3	-
Castelbaldo	2	2	-	-	137	149	91	101	112
Cervarese Santa Croce	2	2	-	-	119	123	108	117	18
Cinto Euganeo	1	1	-	-	232	244	67	68	116
Cittadella	8	9	7	8	24	25	39	42	35
Codevigo	8	8	2	2	191	192	156	164	75
Conselve	2	3	-	-	187	188	92	95	10
Correzzola	5	6	2	2	124	142	111	119	34
Curtarolo	1	2	-	-	159	170	37	38	3
Due Carrare	3	6	1	1	273	283	199	200	14
Este	3	3	-	-	59	65	34	35	3
Fontaniva	3	3	3	4	18	18	38	39	65
Galliera Veneta	7	9	1	1	12	12	17	18	26
Galzignano Terme	2	2	-	-	209	218	47	52	90
Gazzo	2	2	-	-	43	43	107	173	107
Grantorto	-	-	-	-	8	8	36	47	85
Granze	-	-	2	2	9	9	34	34	3
Legnaro	4	5	1	2	20	24	14	14	18
Limena	1	1	1	1	34	36	10	10	5
Loreggia	5	5	3	3	40	40	37	40	14
Lozzo Atestino	5	7	2	2	76	78	76	76	24
Masera' di Padova	31	35	2	4	53	54	29	30	18
Masi	1	1	7	7	79	86	58	60	48
Massanzago	5	6	1	1	51	52	21	26	11
Megliadino San Fidenzio	3	3	3	4	65	65	64	65	29
Megliadino San Vitale	4	6	8	10	101	106	90	93	88
Merlara	3	5	4	4	164	165	29	29	4
Mestrino	1	1	16	16	133	135	136	137	31
Monselice	6	7	6	8	234	244	184	187	65
Montagnana	8	9	42	43	177	181	211	214	26
Montegrotto Terme	1	1	2	3	64	72	16	18	20
Noventa Padovana	-	-	-	-	-	-	1	1	-
Ospedaletto Euganeo	3	3	2	2	57	58	84	84	20
Padova	7	10	-	-	66	71	37	41	17
Pernumia	1	2	-	-	171	187	74	76	5
Piacenza d'Adige	2	3	2	3	58	62	52	52	-
Piazzola sul Brenta	5	6	29	32	125	128	159	177	40
Piombino Dese	6	7	1	1	44	49	52	58	7
Piove di Sacco	5	6	1	1	122	122	103	106	50
Polverara	2	2	-	-	15	15	40	40	6
Ponso	5	7	-	-	63	67	56	57	13
Pontelongo	-	-	-	-	6	6	18	18	-

Tavola 4.18 - Aziende che utilizzano mezzi meccanici in complesso e relativo numero di mezzi di proprietà dell'azienda per comune e zona altimetrica

COMUNI ZONE ALTIMETRICHE	AZIENDE CON MEZZI DI PROPRIETÀ								
	MIETITREBBIATRICI		MACCHINE PER RACCOLTA COMPLETAMENTE AUTOMATIZZATA		APPARECCHI PER L'IRRORAZIONE DI PRODOTTI FITOIATRICI		MACCHINE PER LA FERTILIZZAZIONE		ALTRI MEZZI MECCA- NICI
	Aziende	Mezzi	Aziende	Mezzi	Aziende	Mezzi	Aziende	Mezzi	Aziende
Ponte San Nicolò	3	4	3	3	19	19	17	18	38
Pozzonovo	3	3	-	-	71	71	75	76	30
Rovolon	2	2	1	1	200	213	137	154	83
Rubano	4	5	2	2	14	15	8	8	1
Saccolongo	-	-	-	-	96	102	66	68	14
Saletto	3	4	1	1	39	41	74	79	100
San Giorgio delle Pertiche	5	5	1	2	319	326	76	77	56
San Giorgio in Bosco	6	7	5	17	76	78	43	46	119
San Martino di Lupari	8	11	-	-	22	23	34	48	21
San Pietro in Gu	1	1	4	4	-	-	33	34	9
San Pietro Viminario	2	3	-	-	99	122	67	76	17
Santa Giustina in Colle	4	4	1	2	51	52	41	43	13
Santa Margherita d'Adige	2	3	2	2	70	72	74	76	64
Sant'Angelo di Piove di Sacco	5	8	1	2	70	71	6	6	14
Sant'Elena	-	-	-	-	66	66	52	52	1
Sant'Urbano	5	5	6	11	68	79	78	85	100
Saonara	-	-	3	4	33	38	21	24	24
Selvazzano Dentro	7	9	1	1	10	18	11	17	14
Solesino	-	-	-	-	20	20	28	28	17
Stanghella	3	4	-	-	58	58	65	68	16
Teolo	1	1	-	-	159	165	103	104	46
Terrassa Padovana	3	3	1	4	125	142	107	121	5
Tombolo	4	4	-	-	6	8	2	4	6
Torreglia	3	3	1	1	76	82	30	31	80
Trebaseleghe	2	2	4	4	132	137	101	113	124
Tribano	7	7	1	2	134	138	93	94	10
Urbana	2	2	3	3	92	94	23	23	1
Veggiano	4	4	-	-	88	89	91	95	2
Vescovana	3	3	3	3	15	15	72	73	63
Vighizzolo d'Este	1	1	1	1	19	19	26	30	6
Vigodarzere	5	8	-	-	283	285	89	92	10
Vigonza	16	18	-	-	24	26	35	37	3
Villa del Conte	6	10	2	2	119	122	66	72	24
Villa Estense	2	4	-	-	-	-	-	-	-
Villafranca Padovana	5	6	-	-	41	41	67	67	15
Villanova di Camposampiero	8	13	1	2	22	27	21	25	1
Vo	-	-	1	1	260	281	102	116	68
TOTALE	381	465	251	304	9.473	9.901	6.356	6.829	2.975
ZONE ALTIMETRICHE									
Montagna	-	-	-	-	-	-	-	-	-
Collina	19	22	7	8	1.631	1.723	663	713	613
Pianura	362	443	244	296	7.842	8.178	5.693	6.116	2.362
TOTALE	381	465	251	304	9.473	9.901	6.356	6.829	2.975

Glossario

Abitazioni situate nell'azienda – Tutte le abitazioni comprese nel perimetro aziendale. Per abitazione si intende un insieme di vani o anche un vano solo, destinato funzionalmente ad uso abitazione, che dispone di un ingresso indipendente su strada, pianerottolo, cortile, terrazza, ballatoio e simili. Sono esclusi i locali che non hanno le caratteristiche proprie delle abitazioni (roulotte, carrozzoni, cantine, magazzini, ecc.) anche se risultano occupati di fatto da una o più famiglie. Una abitazione è considerata occupata quando in essa abitano una o più persone ivi aventi la loro dimora abituale anche se temporaneamente assenti alla data del censimento.

Agrumi – Arancio, mandarino, clementina e i suoi ibridi, limone, altri agrumi (arancio amaro o melangolo, bergamotto, cedro, chinotto, kunquat, limetta, pompelmo).

Alimentazione automatizzata del bestiame (impianti per l') – Apparecchiature rappresentate essenzialmente dagli alimentatori automatici (a coclea, a nastro o a catena fissa) fissi o mobili con strutture metalliche o di legno, utilizzati per la distribuzione automatica degli alimenti agli animali che consistono in uno o più trasportatori che prelevano il foraggio o i mangimi da una tramoggia oppure direttamente dai silos e li trasportano in una canaletta parallela alla mangiatoia.

Allevamenti – I dati sulla consistenza degli allevamenti fanno riferimento a tutti i capi di bestiame che alla data del censimento si trovavano presso l'azienda sia che si trattasse di bestiame in dotazione dell'azienda stessa, sia che si trattasse di bestiame affidato o da essa allevato. Sono inclusi i capi temporaneamente assenti per transumanza, pascolo, ecc. sono esclusi gli animali di passaggio (es.: femmine presenti per la monta).

Allevamenti avicoli

Polli da carne – compresi i giovani capi destinati alla produzione di carne.

Galline da uova – Galline che hanno già cominciato a deporre uova e giovani capi destinati alla produzione di uova.

Allevamenti (altri) – Allevamenti di anatre, lumache, lombrichi, rane, cervidi.

Ammendante organico – Prodotto di diverso tipo la cui funzione principale è quella di modificare e migliorare le caratteristiche fisiche del terreno (ammendante animale idrolizzato, vegetale composto, vegetale fermentato, vegetale semplice, torboso composto, leonardite, torba acida, ecc.).

Approvvigionamento dell'acqua irrigua – L'approvvigionamento dell'acqua irrigua è considerato: fonte di approvvigionamento, quando l'azienda si approvvigiona per derivazione diretta da corsi d'acqua superficiali, senza essere soggetta a vincoli per quanto riguarda le modalità di presa e di utilizzazione dell'acqua o mediante pozzi, fontanili, ecc. situati nel proprio fondo;

- *da consorzi di irrigazione e bonifica* quando l'azienda si approvvigiona di acqua attraverso consorzi di irrigazione e bonifica che servono per lo più un complesso organizzato di aziende;
- *da altre aziende agricole*;
- *in altra forma*, quando l'azienda si approvvigiona d'acqua attraverso imprese private non agricole, ecc..

Aratura – Fondamentale tecnica di lavorazione che consiste nel ribaltare una fetta di terreno dopo aver proceduto al suo distacco dal suolo con lo scopo della distruzione della vegetazione preesistente, dell'incorporamento di concimi, dell'aumento dell'areazione permeabilità e dei fenomeni ad essa collegati.

Area protetta – Ecosistema tutelato per conservare la biodiversità che lo caratterizza, con l'obiettivo di uno sviluppo sostenibile del territorio.

Aree boscate a turno breve – Superfici a bosco in cui il periodo tra l'impianto degli alberi ed il taglio del prodotto (escludendo le normali operazioni di sfoltitura) non supera i 15 anni.

Artigianato – Attività artigianali esercitate dal conduttore, dai membri della sua famiglia o da manodopera non familiare a condizione che essi siano addetti anche ai lavori agricoli.

Aspersione – Metodo che prevede l'aspersione dell'acqua con apparecchiature che simulano la pioggia naturale. Esso prevede una serie di tubi, una pompa che fornisce pressione all'acqua e uno o più irrigatori che distribuiscono l'acqua sul terreno. Gli impianti possono essere fissi, semifissi o mobili. La pressione idrica e la gittata degli irrigatori possono variare sensibilmente.

Associazioni di produttori – Associazioni costituite per iniziativa dei produttori stessi allo scopo di:

- promuovere la concentrazione dell'offerta e la regolarizzazione dei prezzi nella fase della produzione per uno o più prodotti agricoli;
- mettere a disposizione dei produttori associati mezzi tecnici adeguati per il condizionamento e la commercializzazione dei prodotti in questione.

Attività di agriturismo – Attività turistica svolta in locali rurali, nei quali viene dato alloggio a turisti da imprenditori agricoli.

Attività remunerativa extraziendale – Qualsiasi attività esercitata al di fuori dell'azienda e che ha come corrispettivo una remunerazione. Sono comprese eventuali attività remunerative che possono essere esercitate sull'azienda stessa o in un'altra impresa agricola (gestione di un terreno da campeggio, affitto di alloggi a turisti), oppure in una impresa non agricola appartenente al conduttore.

Avvicendamento libero – La successione di colture diverse sullo stesso terreno viene decisa annualmente.

Azienda agricola, forestale e zootecnica – L'unità tecnico-economica costituita da terreni, anche in appezzamenti non contigui, ed eventualmente da impianti ed attrezzature varie, in cui si attua la produzione agraria, forestale e zootecnica ad opera di un conduttore, cioè persona fisica, società od ente che ne sopporta il rischio sia da solo (conduttore coltivatore e conduttore con salariati e/o compartecipanti), sia in associazione ad un mezzadro o colono parziario.

Azienda senza terreno agrario – Per *terreno agrario* si intende la superficie dell'azienda destinata alla pratica delle varie colture o che potrebbe essere ad esse destinata mediante l'impiego di mezzi normalmente disponibili presso un'azienda agricola. Non è terreno agrario la superficie costituita da aree occupate da fabbricati, cortili, strade poderali, ecc.

Le *aziende senza terreno agrario* sono quelle zootecniche nelle quali si attua esclusivamente l'allevamento di bestiame e le aziende che utilizzano terreni pascolativi appartenenti a Comuni, ad altri enti pubblici o a privati senza che i terreni stessi si configurino come elementi costitutivi delle aziende stesse.

Le aziende che praticano la coltivazione di funghi in grotte, sotterranei ed appositi edifici sono assimilate a quelle con terreno agrario.

Barbatelle – Giovani piante di vite, innestate e non, prima del loro impianto definitivo.

Boschi – Superfici coperte da alberi e/o arbusti forestali, il cui prodotto principale è il legno. Sono considerati boschi anche i terreni il cui suolo occupato dalle piante forestali viene parzialmente utilizzato per coltivazioni erbacee aventi carattere accessorio o marginale. Sono compresi i vivai forestali destinati al fabbisogno aziendale. Sono esclusi i castagneti da frutto e le pioppete.

Bosco misto – Quando non possiede le caratteristiche del bosco puro.

Bosco puro – Quando le piante di una singola specie legnosa rappresentano, a maturità, almeno i 9/10 della superficie.

Bovini

— *Maschi:*

- *da riproduzione*, costituiti dai torelli (bovini interi destinati alla riproduzione) e dai tori (bovini interi già adibiti alla riproduzione naturale od impiegati per la fecondazione artificiale) compresi i tori riformati, cioè al termine della loro carriera riproduttiva;
- *da macello*, costituiti dai vitelli, vitelloni, manzetti o manzi e buoi destinati alla produzione di carne;

— *Femmine:*

- *da allevamento*: bovine che non hanno mai partorito anche se gravide alla data del censimento o che sono allevate per la riproduzione;
- *da macello*: bovine che non hanno mai partorito e che vengono allevate per essere macellate;
- *vacche da latte* (comprese le vacche da latte e carne): vacche (bovine che hanno già partorito almeno una volta), che, per razza o attitudine, sono adibite esclusivamente o prevalentemente alla produzione di latte destinato al consumo umano o alla trasformazione in prodotti lattiero-caseari. Sono comprese le vacche da latte riformate o al termine della loro carriera economica;
- *altre vacche* (da carne e/o da lavoro): bovine che hanno già partorito almeno una volta, ma che sono allevate per la produzione di vitelli o vengono adibite per il lavoro o ad entrambe le funzioni economiche e il cui latte, di norma, non è

destinato né al consumo umano diretto né alla trasformazione in prodotti lattiero-caseari. Sono comprese le altre vacche riformate o al termine della loro carriera economica.

Burro – Prodotto avente un tenore di materie grasse del latte, uguale o superiore all'80%, ma inferiore al 90%, un tenore massimo di acqua del 16% ed un massimo del 2% di materie secche e non grasse del latte.

Capo azienda – Persona che di fatto gestisce l'azienda e cioè la persona fisica che assicura la gestione corrente e quotidiana dell'azienda. Si ha la gestione quotidiana dell'azienda anche quando l'attività è assicurata per un limitato numero di mesi, come ad esempio, nelle aziende specializzate per la viticoltura, olivicoltura, ecc.. Il capo azienda è in genere il conduttore stesso, ma può essere una diversa persona, qualora il conduttore stesso abbia affidato la gestione dell'azienda ad altra persona, per esempio ad un membro della famiglia. Per ciascuna azienda si considera capo azienda esclusivamente una persona. Se più persone partecipano alla gestione corrente e quotidiana dell'azienda, è considerato capo azienda la persona che reca il maggior contributo alla gestione dell'azienda. Qualora tale contributo alla gestione si è ripartito in maniera uguale tra due o più persone, di queste è considerata capo azienda la più avanzata in età. Il mezzadro è da considerarsi come capo azienda ed analogamente il soccidario per le aziende a soccida.

Caprini – Gruppo di mammiferi artiodattili ruminanti della specie Capra.

- *Capre che hanno già figliato*: femmine che hanno già figliato anche una volta, anche se alla data della rilevazione sono a riposo o stanno allattando. In questa categoria devono essere comprese anche le femmine riformate al termine della loro carriera economica.
- *Capre montate per la prima volta*: femmine di meno di un anno che non hanno ancora figliato.
- *Altri caprini*: capretti (maschi e femmine di età inferiore ad un anno), maschi di più di un anno compresi i riproduttori e femmine di età superiore ad un anno che non hanno mai partorito (non comprese nelle capre).

Caseifici – Comprendono:

- a) le imprese o stabilimenti - compresi gli enti cooperativi agricoli e le latterie turnarie che svolgono attività di trattamento igienico e/o di trasformazione del latte;
- b) le aziende agricole, i cui impianti tecnici di lavorazione e/o di trasformazione sono paragonabili a quelli degli stabilimenti di cui al punto a);
- c) gli stabilimenti che raccolgono latte o crema e li cedono interamente od in parte alle unità di cui al punto a) senza averli lavorati né trasformati (centri di raccolta, generalmente dotati di attrezzature - quali impianti e vasche di refrigerazione - adeguate per la raccolta e/o della crema).

Castagneto da frutto – Sono i castagneti allevati ad alto fusto e destinati principalmente alla produzione del frutto. Sono compresi soltanto i castagneti nei quali durante l'annata agraria di riferimento si è proceduto alle operazioni colturali e alla raccolta del frutto. La superficie degli altri castagneti va indicata tra i boschi (fustaie di latifoglie).

Cavalli – Sono compresi i cavalli da corsa e da sella appartenenti ad aziende agricole.

Categorie assimilate – Lavoratori che guidano e controllano, con apporto di adeguata competenza tecnico-pratica, gruppi di altri lavoratori operai esercitando a volte un certo potere di iniziativa per la condotta dei lavori.

Ceduo composto – Bosco costituito da fustaia e ceduo semplice frammisti. Sono assimilati ai cedui composti i cedui semplici con matricine dal turno almeno triplo di quello del ceduo e la cui area di insidenza a maturità sia superiore al 15% della superficie totale del bosco.

Ceduo semplice – Bosco le cui piante, nate esclusivamente e prevalentemente da gemma, sono destinate a rinnovarsi per via agamica (gemma).

Celle frigorifere – Locali in muratura o prefabbricati predisposti allo stoccaggio di prodotti delle coltivazioni e/ o degli allevamenti i quali vengono mantenuti a temperatura ed umidità costanti.

Centro aziendale – Insieme di fabbricati situati nell'azienda agricola e connessi all'attività dell'azienda stessa. Essi, di norma, comprendono le abitazioni del conduttore e dell'altra manodopera impiegata nell'azienda; i ricoveri per animali; locali per l'immagazzinamento dei prodotti (magazzini, sili da foraggio, fienili ecc.) e quelli per il deposito di macchine ed attrezzi di uso agricolo.

Ciclo aperto – Un allevamento:

- ove si praticano solo le fasi di riproduzione e svezzamento (si vendono suinetti);

- ove si pratica solo la fase di ingrasso di suinetti acquistati all'esterno, in Italia o all'estero.

Ciclo chiuso – Un allevamento caratterizzato dalla presenza di tutte le fasi produttive: dalla riproduzione e svezzamento fino all'ingrasso dei soggetti nati in azienda (non vengono considerati eventuali acquisti di capi da riproduzione).

Classi di ampiezza – L'intervallo tra un valore ed un altro all'interno di una classificazione.

Coloni impropri – Coloro che prestano lavoro manuale in una azienda agricola, sulla base di pattuizioni particolari aventi in comune la natura associativa parziaria, ma caratterizzata da una diversità di contenuto per quanto riguarda le prestazioni di lavoro, i conferimenti delle scorte e le suddivisioni delle spese e dei prodotti.

Coltivazione principale

- *Coltivazione unica*, cioè quella che è la sola ad essere praticata su una data superficie nel corso dell'annata agraria di riferimento. Una coltivazione si considera unica anche quando è consociata con coltivazioni erbacee aventi carattere accessorio o marginale o con colture legnose agrarie o boschive presenti in numero trascurabile di piante.
- *Coltivazioni erbacee consociate praticate su seminativi nudi*. Ciascuna coltivazione erbacea consociata va considerata come *coltivazione principale* per la parte di superficie effettivamente occupata.
- *Coltivazioni legnose agrarie consociate tra loro o con coltivazioni erbacee*. Ciascuna coltivazione va considerata come *coltivazione principale* per la parte di superficie effettivamente occupata.
- *Coltivazione successiva o intercalare più importante dal punto di vista economico*. E' considerata come *coltivazione principale* per l'intera superficie sulla quale essa è stata praticata.

Coltivazioni in serra – Si intendono le coltivazioni praticate per l'intero ciclo vegetativo o per la quasi totalità di esso, entro costruzioni di altezza sufficiente per potervi accedere ed eseguirvi le operazioni colturali e nei quali si realizza un ambiente artificiale che permette di coltivare le piante fuori stagione o piante che esigono speciali condizioni ambientali. Sono escluse in quante considerate in piena area, le coltivazioni sottoposte a copertura temporanea (campane, tunnel, ecc.) nonché quelle praticate in costruzioni la cui copertura è limitata al tetto, senza resistenza di pareti esterne.

Coltivazioni legnose agrarie – Vite, olivo, agrumi, fruttiferi, vivaia, canne, gelso (foglie), giunco, manna, salice da vimini, sommacco.

Coltivazione secondaria successiva o intercalare – La coltivazione successiva meno importante dal punto di vista economico (valore della produzione annuale). In tal caso a ciascuna coltivazione successiva od intercalare, viene attribuita l'intera superficie su cui è stata praticata.

Compostaggio – Processo che ha l'obiettivo di favorire la biodegradazione per evaporazione; si ottengono modificazioni della sostanza organica che viene umificata per attività biologica e si ha contemporaneamente distruzione dei batteri patogeni contenuti nelle deiezioni. Il compost è il prodotto derivato generalmente da residui solidi urbani trattati e trasformati in un composto scuro abbastanza simile al letame.

Concimazione – Apporto artificiale di sostanze naturali o sintetiche, minerali od organiche idonee a fornire alle colture l'elemento o gli elementi chimici della fertilità a queste necessarie per lo svolgimento del loro ciclo produttivo e vegetativo.

Concimazione (macchine per la)

- *Spandiconcime*: macchine semoventi, trainate, portate o semiportate da trattori, utilizzate per la distribuzione meccanica dei concimi chimici, distributori combinati di concimi ed antiparassitari. Sono esclusi gli spandiconcime azionati a mano e le seminatrici combinate con spandiconcime.
- *Spandiletame*: macchine trainate o portate da trattori, utilizzate per il trasporto e la distribuzione meccanica del letame. Sono esclusi gli spanditori semimeccanici ed i rimorchi a piano mobile senza apparecchi spanditori.

Condizione professionale – La condizione professionale è quella posseduta nella settimana precedente la data di riferimento del censimento e si distingue in:

- *Occupato*: chi possiede una occupazione (in proprio o alle dipendenze) da cui trae una retribuzione o un profitto. Si considera occupato anche chi collabora, senza avere un regolare contratto di lavoro con un familiare che svolge una attività lavorativa in conto proprio;
- *Disoccupato alla ricerca di nuova occupazione*: chi ha perduto una precedente occupazione alle dipendenze ed è alla ricerca attiva di una nuova occupazione, essendo in grado accettarla se gli viene offerta;

- *In cerca di prima occupazione*: chi non ha mai esercitato un'attività lavorativa o ha cessato una attività lavorativa in proprio ed è alla ricerca attiva di una occupazione essendo in grado di accettarla se gli viene offerta;
- *Casalinga/o*: chi si dedica prevalentemente alla cura della propria famiglia o della propria casa;
- *Studente*: chi si dedica prevalentemente allo studio;
- *Ritirato dal lavoro*: chi ha cessato una attività lavorativa per raggiunti limiti di età oppure per altra causa;
- *In altra condizione*: proprietari, benestanti, inabili al lavoro, chi sta assolvendo agli obblighi di leva ecc..

Conduttore – Responsabile giuridico ed economico dell'azienda. Può essere una persona fisica, una società o un Ente pubblico. Nel caso di colonia parziaria appoderata (mezzadria) come conduttore di azienda è stato considerato il mezzadro. Nel caso di soccida quale conduttore di azienda è stato considerato il soccidante.

Conigli – Comprendono le fattrici femmine che hanno partorito almeno una volta.

Consistenza del bestiame – I dati sulla consistenza degli allevamenti fanno riferimento a tutti i capi di bestiame che alla data della rilevazione si trovavano presso l'azienda sia che si tratti di bestiame in dotazione dell'azienda stessa sia che si tratti di bestiame affidato o da essa allevato. Sono inclusi i capi temporaneamente assenti per transumanza, pascolo, ecc.. Sono esclusi gli animali di passaggio (es.: femmine presenti per la monta).

Consociazioni – Coltivazioni che si trovano sullo stesso terreno durante uno stesso periodo e ciascuna delle quali fornisce un raccolto ben distinto nel corso dell'annata agraria.

Consorzio – Associazione tra gli agricoltori costituita secondo la legislazione vigente, avente scopo mutualistico e rivolta prevalentemente alla fornitura di beni e servizi direttamente agli appartenenti all'organismo sociale a condizioni più vantaggiose. A seconda delle finalità e del campo di attività prende denominazioni diverse come cantine sociali, centrali ortofrutticole, latterie e caseifici sociali, di bonifica e irrigazione, tra imprese, tra Enti pubblici, consorzi fitoiatrici ecc.. Sono compresi i consorzi per il noleggio di macchine agricole, gli organismi associativi che abbiano come scopo mutualistico l'acquisto o la produzione per i propri soci di sostanze utili per l'agricoltura, l'acquisto di terreni, la raccolta, la conservazione, la trasformazione e vendita dei prodotti.

Contoterzismo – Utilizzazione di mezzi meccanici:

- *in altre aziende agricole*. Sono rilevate le giornate di lavoro prestate in altre aziende agricole con mezzi meccanici di proprietà o comproprietà dell'azienda con e senza manodopera aziendale;
- *in azienda*. Sono rilevate le giornate di lavoro effettuate in azienda con mezzi meccanici forniti distintamente da terzi, cioè da altre aziende agricole, da organismi associativi o da imprese di esercizio e noleggio.

Corpo – Porzione continua di terreno facente di un'unica azienda, non interrotto da fattori di discontinuità quali strade, corsi d'acqua, ecc. Non costituiscono fattori tali da configurare l'esistenza di due o più corpi, piccoli canali, sentieri poderali, muriccioli, siepi, nonché aree di servizio delle coltivazioni. Il numero di corpi fa riferimento alla superficie totale dell'azienda.

Credito agrario – Strumento che fornisce agli imprenditori agricoli i capitali necessari alla produzione ed all'incremento e miglioramento delle strutture aziendali. Si suddivide in credito agrario di esercizio e di miglioramento ed entrambi possono essere a saggio agevolato od ordinario a seconda che gli enti pubblici intervengano o no alla diminuzione del tasso di interesse. Il credito agrario è regolato dalla legge n.1760 del 5 luglio 1928 e da altre posteriori, ma le forme di intervento variano da Regione a Regione.

Il "*credito agrario di esercizio*" viene concesso ad agricoltori, anche non proprietari, per la conduzione e per la dotazione dell'azienda. Le principali operazioni riguardano:

- prestiti per la conduzione delle aziende agrarie e per l'utilizzazione, manipolazione e trasformazione dei prodotti (credito agrario di conduzione);
- prestiti per l'acquisto di bestiame, macchine ed attrezzi agricoli (credito agrario di dotazione);
- anticipazione su pegno di prodotti agricoli;
- prestiti a favore di enti ed associazioni agrarie.

Il "*credito agrario di miglioramento*" viene concesso per l'esecuzione di opere di miglioramento fondiario e per l'acquisto di terreni agrari per la formazione delle piccole proprietà contadine.

Crema – Strato di grasso che si forma naturalmente alla superficie del latte per lenta agglomerazione dei globuli grassi dell'emulsione. Prelevata per scrematura dalla superficie del latte o estratta mediante centrifugazione del latte in una scrematrice, essa contiene, oltre alle altre sostanze costitutive del latte, una quantità relativamente elevata di materie grasse superiore generalmente al 10% in peso del prodotto.

Depurazione dei liquami – Sistema per accelerare artificialmente, in un ambiente controllato, i fenomeni di degradazione biologica naturale della sostanza organica con processi biologici, chimici o processi misti.

Depurazione dei liquami (impianti per la) – Impianti costituiti da fosse biologiche di decantazione, fosse di ossigenazione, fosse biologiche di decantazione, fosse di ossigenazione, fanghi attivi, letti percolatori, ecc. che, attraverso l'attività di micro-organismi e/o reattivi chimici, provvedono a depurare i liquami degli allevamenti al fine di ottenere acque non inquinanti.

Dirigenti – Lavoratori che ricoprono un ruolo caratterizzato da un grado di professionalità, autonomia e potere decisionale e sono preposti alla direzione dell'azienda agricola, forestale e zootecnica, esplicando le loro funzioni al fine di promuovere, coordinare e gestire la realizzazione degli obiettivi dell'azienda stessa.

Diserbanti – Vedi la voce *erbicidi*.

Erbicidi (o diserbanti) – Prodotti attivi contro le erbe infestanti. Si distinguono in erbicidi per contatto, per traslocazione, residui, secondo il sistema di assorbimento. Inoltre esistono erbicidi totali, il cui pa è tossico per tutte le specie vegetali e selettivi quando agiscono solo su alcune specie.

Erpicatura – Tecnica superficiale di lavorazione che si attua generalmente su terreno arato e in tempera che ha subito l'azione disgregante del gelo o delle piogge.

Equini – *Cavalli* (compresi i cavalli da corsa e da sella appartenenti ad aziende agricole), *Asini*, *Altri* (muli e bardotti).

Essiccazione meccanica (impianti per l')

- *della granella*: impianti utilizzati per l'essiccamento artificiale della granella che per la ventilazione di aria fredda, riscaldata o calda riducono il tasso di umidità della granella ad un grado che ne consenta la conservazione;
- *del foraggio*: impianti utilizzati per l'essiccamento artificiale del foraggio verde o semiappassito che per la ventilazione di aria fredda, riscaldata o calda riducono il tasso di umidità del foraggio in modo da ottenere un prodotto concentrato di più alto potere nutritivo.

Fabbricati rurali – Locali per la conservazione o l'immagazzinamento dei prodotti nonché per il deposito di macchine ed attrezzi di uso agricolo.

- *Celle frigorifere*: locali in muratura o prefabbricati predisposti allo stoccaggio di prodotti delle coltivazioni e/o degli allevamenti che vengono mantenuti a temperatura ed umidità costanti.
- *Magazzini*: locali appositamente attrezzati per il deposito e la conservazione dei prodotti dell'azienda.
- *Sili da foraggio*: speciali serbatoi in muratura od in plastica rigida destinati alla conservazione del foraggio verde o semiessiccato che vi subisce una particolare maturazione. Sono esclusi i cosiddetti *sili all'aperto*, costituiti da masse di fieno o paglia pressate e conservate all'aperto.

Famiglia del conduttore – Per famiglia, ai fini del censimento, si intende un insieme di persone legate da vincoli di matrimonio, parentela, affinità, adozione. Tutela o da vincoli affettivi, coabitanti ed aventi dimora abituale nello stesso Comune. Sono considerate facenti parte della famiglia, come membri aggregati di essa, anche le persone addette ai servizi domestici, nonché le altre persone che, a qualsiasi titolo, convivono abitualmente con la famiglia stessa. I caratteri distintivi della famiglia per il Censimento sono:

- la relazione di parentela, affinità o affettività che unisce tra loro più persone;
- la coabitazione, cioè la convivenza di tutti i membri nello stesso alloggio e la conseguente condizione della loro dimora abituale in uno stesso Comune.

Fertirrigazione – Somministrazione di elementi fertilizzanti, disciolti o sospesi nell'acqua, alle coltivazioni mediante apposite apparecchiature per l'irrigazione opportunamente predisposte per il dosaggio degli elementi stessi.

Fiori e piante ornamentali – Tutte le coltivazioni sia in piena aria che protette, di piante da fiore, da foglia e da fronda da recidere, di bulbi e tuberi da fiori, nonché di piante ornamentali non legnose da interni o destinate alla formazione di aiuole, bordure, tappeti erbosi.

Fitofarmaci o antiparassitari – Sostanze di origine inorganica o organica, naturali o di sintesi, tossiche verso i nemici delle piante, costituiti dal principio attivo (pa) rappresentato dalla sostanza tossica, da sostanze inerti per uniformare la distribuzione e per veicolare il pa, e da sostanze coadiuvanti come emulsionanti, umettanti, ecc. Fanno parte dei fitofarmaci:

- fungicida, la sostanza che ha la proprietà di distruggere i funghi e le loro spore o di inibirne la crescita;
- insetticida, la sostanza la cui tossicità verso gli insetti è tale da provocarne la morte;
- erbicida, la sostanza che ha una azione tossica su specifiche vegetazioni infestanti.

Foglio di mappa catastale – Un insieme di fogli di mappa individua una sezione censuaria, che a sua volta e ai fini del catasto indica una parte del territorio comunale.

Foraggiere avvicendate

- *Prati avvicendati*, coltivazioni foraggiere erbacee in avvicendamento che occupano il terreno per più annate agrarie consecutive (al massimo fino a cinque anni) e che sono costituite generalmente da leguminose pure o in miscuglio. Si distinguono in puri (erba medica, lupinella, sulla, trifoglio ladino, trifoglio pratense) e misti.
- *Erbai*, coltivazioni foraggiere erbacee in avvicendamento che occupano il terreno al massimo per un'annata agraria (veccia, trifoglio incarnato, cereali in erba ed a maturazione cerosa, ecc.). Si distinguono in puri (avena, bietola, cicerchia, colza, fava, favino, frumento e triticale, granoturco, loglio italico, lupino, miglio, moco, orzo, panico, pimpinella, pisello, ravizzone, sala palustre, segale, senape, serradella, soia, sorgo, trifoglio alessandrino, trifoglio incarnato, trigonella o fieno greco, veccia, vigna cinese) e misti.

Forma di conduzione (rapporti tra impresa e lavoro)

- *Conduzione diretta del coltivatore*, quando il conduttore presta egli stesso lavoro manuale nell'azienda da solo o con l'aiuto di familiari, indipendentemente dall'entità del lavoro fornito da eventuale manodopera salariale, che può anche risultare prevalente rispetto a quella prestata dal conduttore e dai suoi familiari. La conduzione diretta del coltivatore si suddivide ulteriormente nelle seguenti forme:
 - con solo manodopera familiare, quando le giornate lavorative impiegate nell'azienda sono dovute esclusivamente al conduttore, ai suoi familiari o agli altri parenti;
 - con manodopera familiare prevalente, se le giornate di lavoro prestate dal conduttore e dai suoi familiari o dagli altri parenti sono in numero uguale o maggiore di quelle prestate dall'altra manodopera aziendale (salarati fissi, braccianti, ecc.);
 - con manodopera extrafamiliare prevalente, se le giornate di lavoro prestate dal conduttore, e dagli altri parenti, risultano inferiori a quelle dell'altra manodopera aziendale (salarati fissi, braccianti, ecc.).
- *Conduzione con salarati e/o compartecipanti (in economia)*, quando il conduttore impiega per i lavori manuali dell'azienda esclusivamente manodopera fornita da operai a tempo indeterminato o a tempo determinato (salarati fissi ed assimilati, braccianti, giornalieri e simili) e/o compartecipanti, mentre la sua opera e quella dei familiari è rivolta, in generale, alla direzione dell'azienda nei riguardi dei vari aspetti tecnico-organizzativi.
- *Conduzione a colonia parziaria appoderata (mezzadria)*, quando una persona fisica o giuridica (concedente) affida un podere ad un capo famiglia il quale si impegna ad eseguire, con l'aiuto dei familiari (famiglia colonica), tutti i lavori che il podere richiede, sostenendo parte delle spese necessarie.
- *Altra forma di conduzione*, comprende tutte le forme di conduzione non classificabili tra quelle sopraindicate tra le quali:
 - conduzione parziaria non appoderata, con questa forma di conduzione il concedente non conferisce un podere come si riscontra nelle aziende a colonia parziaria appoderata (mezzadria) ma soltanto uno o più appezzamenti di terreno. Inoltre, il rapporto associativo non si estende ai familiari del colono, sebbene questi di norma si avvalgano di familiari per i lavori richiesti dal fondo;
 - soccida: contratto di natura associativa tra chi dispone di bestiame e di terreni a pascolo (soccidante) ed allevatore (soccidario) che presta lavoro manuale, anche se talvolta può conferire parte del bestiame e di altre scorte. I due contraenti si associano per l'allevamento e per l'esercizio delle attività connesse al fine di ripartire i prodotti e gli utili che ne derivano.

Formaggio – Prodotto solido o semisolido, fresco o giunto a maturazione, ottenuto in seguito a coagulazione del latte, del latte scremato, del latte scremato, della crema, della crema di siero di latte o di latticello, o di una combinazione di tali prodotti, con l'azione della pressione o di altri agenti coagulanti appropriati, e sgocciolando parzialmente il siero di latte che si forma in seguito a tale processo di coagulazione.

Forma giuridica

- a) *Azienda individuale*: persona singola, persone legate da vincoli di parentela che conducono unitariamente terreni appartenenti a più componenti
- b) *Comunanza o affittanza collettiva*: la comunanza è un'associazione costituita da collettività di famiglie che conducono in forma mutualistica un'azienda agricola costituita di norma, da terreni pascolativi di proprietà della comunanza stessa. L'affittanza collettiva è un'associazione di lavoratori agricoli che conducono pro-indiviso un'azienda agricola costituita di norma da estese superfici prese in affitto.
- c) *Società di persone e di capitali*: le società di persone sono collettività di soci su base personale e godono di un'autonomia patrimoniale in funzione della destinazione dei beni ad uno scopo comune. Con il contratto i soci regolano la loro reciproca posizione dandosi un ordinamento per lo svolgimento dell'attività sociale e, a tale ordinamento, la legge riconosce efficacia anche nei confronti dei terzi.

Le altre società di persone sono le *società* in nome collettivo, le società in accomandita semplice e le altre forme per le quali sono state osservate le formalità prescritte e la conseguente iscrizione al Registro delle società.

Le società di capitali sono quelle organizzate su base capitalistica nelle quali i beni conferiti non rimangono proprietà comune dei soci ma costituiscono il patrimonio delle società. Rientrano in questa categoria la società per azioni, la società a responsabilità limitata e la società in accomandita per azioni.

- d) *Cooperativa*: per cooperativa si intende l'associazione di agricoltori costituita secondo la legislazione vigente la cui caratteristica fondamentale è la mutualità (stalla sociale, cooperativa per la conduzione dei terreni, ecc.).
- e) *Associazione di produttori*: trattasi di associazioni costituite per iniziativa dei produttori stessi allo scopo di:
 - promuovere la concentrazione dell'offerta e la regolarizzazione dei prezzi nella fase della produzione per uno o più prodotti agricoli;
 - mettere a disposizione dei produttori associati mezzi tecnici adeguati per il condizionamento e la commercializzazione dei prodotti in questione.I produttori associati hanno l'obbligo di:
 - vendere, tramite l'organizzazione dei produttori, tutta la produzione relativa al prodotto o ai prodotti per i quali hanno aderito, con la possibilità, tuttavia, per l'organizzazione di esentare i produttori da tale obbligo per determinate quantità;
 - applicare in materia di produzione e di commercializzazione, le norme adottate dall'organizzazione dei produttori per migliorare la qualità dei prodotti e per adattare il volume dell'offerta alle esigenze del mercato;
 - fornire le informazioni richieste dall'organizzazione in materia di raccolti e disponibilità dei prodotti.
- f) *Ente pubblico*: trattasi di azienda condotta da una persona giuridica di diritto pubblico (Stato, Regioni, Province, Comuni), nonché da altri enti ed istituzioni non aventi scopo di lucro (ospedali, enti comunali di assistenza, enti ecclesiastici e religiosi, fondazioni, istituti penitenziari, scuole agrarie, ecc.).
- g) *Altra forma giuridica*: trattasi di tutte quelle aziende che non rientrano nelle forme giuridiche precedenti.

Fresatura – Pratica che provoca un elevato amminutamento del terreno eseguito con strumenti il cui corpo lavorante è un rotore orizzontale dotato di utensili rigidi (zappatrice) o elastici (fresatrice).

Fruttiferi

- *Frutta fresca di origine temperata*: melo, pero, pesco, nettarina (pesca noce), albicocco, susino, ciliegio (ciliegia tenerina e duracina, ciliegia visciola ed amarena o marasca), cotogno, fico, gelso (bacca), giuggiolo, lampone, loto (kaki), melograno, mirtillo, mora di rovo, nespola comune, nespola del Giappone, ribes comune, ribes nero, sorbo, uva spina.
- *Frutta fresca di origine sub-tropicale*: actinidia (kiwi), ananas, annone, avocado, babaco, banano, dattero, fico d'India, mango, maracuja, papaja, passiflora.
- *Frutta a guscio*: mandorlo, nocciolo, carrubo, noce, pistacchio.

Funghi in grotte, sotterranei, appositi edifici – Coltivazione dei funghi praticata in grotte ovvero nei sotterranei od in appositi edifici. Qualora la stessa superficie di un letto di coltura fosse stata utilizzata più volte nel corso dell'annata agraria è stata conteggiata una sola volta.

Fustaia – Bosco le cui piante, nate da seme, sono destinate a crescere ad alto fusto ed a rinnovarsi per via sessuale (seme).

Giornata di lavoro – Prestazione lavorativa non inferiore alle otto ore. Se il lavoro prestato giornalmente presso l'azienda è stato inferiore alle 8 ore si sono convertite le ore di lavoro in giornate di 8 ore. Se invece le ore di lavoro giornaliero hanno superato le 8 ore non si è operata alcuna conversione. Il numero delle giornate di lavoro fa riferimento a quelle effettivamente prestate con esclusione di giorni di congedo, ferie e malattia.

Goccia (irrigazione a) – Metodo che si basa sull'impiego di tubi ove l'acqua raggiunge esigue pressioni (meno di 3 atm) e gocciolatoi di modesta portata. I risultati desiderati si ottengono con tempi di distribuzione lunghi. Considerare in questa voce anche la *sub-irrigazione*, ovvero il metodo di distribuzione localizzata dell'acqua con tubi sotterranei.

Impiegati – Lavoratori che svolgono un'attività nel campo tecnico-amministrativo di coordinamento e controllo o di esecuzione con diverso grado di responsabilità.

Inerbimento controllato – L'utilizzo di una coltura intercalare avente la finalità di intercettare l'azoto solubile per evitare il dilavamento, effettuata con specie vegetali che vengono interrate prima della successiva coltura.

Irrigazione (superficie irrigabile) – Superficie aziendale che nel corso dell'annata agraria di riferimento potrebbe essere irrigabile in base alla potenzialità degli impianti a disposizione dell'azienda ed alla quantità di acqua disponibile.

Irrorazione per la lotta contro i parassiti e le erbe infestanti (apparecchi meccanici per l') – Apparecchi a motore, a dorso o a trazione animale e tutti gli apparecchi a trazione meccanica e semoventi che servono per irrorare, atomizzare, nebulizzare, polverizzare o bruciare e che vengono utilizzati nella lotta contro i parassiti vegetali ed animali e le erbe infestanti. Sono compresi gli elicotteri, gli aerei e le jeep utilizzati a detto scopo. Sono esclusi gli apparecchi portati a dorso o a trazione animale non azionati a motore.

Latte – Liquido opaco biancastro secreto dalle ghiandole delle femmine dei mammiferi dopo il parto e che costituisce l'alimento dei piccoli nei primi mesi di vita. Il latte di maggiore importanza come prodotto alimentare è il latte vaccino; il latte di capra, di pecora e di bufala viene principalmente usato per la preparazione dei formaggi.

Latte alimentare – Destinato alla alimentazione umana pastorizzato, sterilizzato o uperizzato.

Latte intero – Il latte che abbia subito, in una impresa che tratta il latte, almeno un trattamento termico od un trattamento di effetto equivalente autorizzato ed il cui tenore di materia grassa sia uguale o superiore al 3,50% oppure il cui tenore di materia grassa sia stato portato almeno al 3,50%.

Latte scremato – Latte che abbia subito, in un'impresa che tratta il latte, almeno un trattamento termico od un trattamento di effetto equivalente autorizzato, ed il cui tenore di materia grassa sia stato portato ad un tasso massimo dello 0,30%.

Lavorazione e trasformazione dei prodotti delle coltivazioni (impianti per la) – Impianti propri dell'azienda utilizzati esclusivamente o prevalentemente per la lavorazione e la trasformazione di prodotti aziendali e per la produzione di mangimi da consumarsi in azienda.

Lavoro – I *lavori agricoli* sono quelli che contribuiscono al conseguimento della produzione agricola, forestale e zootecnica, ad eccezione dei lavori domestici (pulizia dell'abitazione, preparazione dei pasti per la famiglia, ecc.). Sono considerati lavori agricoli, purché effettuati dalla manodopera aziendale, la direzione e la sorveglianza dei lavori, l'organizzazione e la gestione aziendale, la conservazione, la lavorazione, la trasformazione e la commercializzazione dei prodotti nonché la manutenzione di fabbricati, macchine ed impianti ed il trasporto per conto dell'azienda. Sono esclusi i lavori effettuati dalla manodopera aziendale presso altre aziende agricole, nonché i lavori di stoccaggio, condizionamento, trasformazione, vendita e trasporto dei prodotti di altre aziende. E' esclusa la manodopera fornita da imprese di esercizio e noleggio di mezzi meccanici, da imprese industriali od a titolo di aiuto reciproco.

Legname

- *Combustibile*, la produzione legnosa destinata direttamente alla combustione di essenze forti e dolci (legna da ardere e fasciame), alla carbonizzazione (legna da carbone e carbonella);
- *da lavoro*, comprende gli assortimenti ricavati sul luogo dell'abbattimento della massa legnosa grezza; le quantità espresse in metri cubi sono quelle effettive della massa legnosa utilizzata, valutata dopo le operazioni di allestimento ed esbosco.

Legnosa agraria – La coltura praticata sulle superfici fuori avvicendamento, investite a coltivazioni di piante legnose agrarie che occupano il terreno per un lungo periodo.

Legumi secchi

- *per foraggio* (esclusi i miscugli): favetta, pisello, veccia, vecciolo;
- *altri*: cece, cicerchia, dolico, fagiuolo, fava, lenticchia, lupino, pisello, serradella, soia.

Letame solido – Qualsiasi tipo di escremento di animale domestico, con o senza stame, comprendente eventualmente una minima quantità di urina. E' da includere in tale voce anche la pollina.

Liquame – Per *liquame* si intende il letame liquido, vale a dire una miscela di escrementi ed urine di animali domestici, con l'aggiunta eventuale di acqua e comprendenti in alcuni casi anche una minima quantità di stame.

Locali per la conservazione dei prodotti (celle frigorifere) – Locali in muratura o prefabbricati predisposti allo stoccaggio di prodotti delle coltivazioni e/o degli allevamenti i quali vengono mantenuti a temperatura ed umidità costanti.

Locali per l'immagazzinamento dei prodotti

- a) *Magazzini*, locali appositamente attrezzati per il deposito e la conservazione dei prodotti dell'azienda (escluse le celle frigorifere).
- b) *Sili da foraggio*, speciali serbatoi in muratura od in plastica rigida destinati alla conservazione del foraggio verde o semiessiccato che vi subisce una particolare maturazione. Sono esclusi i cosiddetti "*sili all'aperto*" costituiti da masse di fieno o paglia pressate e conservate all'aperto.

Lotta biologica – Tecnica di difesa delle piante di interesse agrario basata sull'uso di mezzi biologici inteso nel senso più ampio del termine quale interventi indiretti sulle fasi vegetative delle infestanti, uso di virus e batteri letali specie-specifici, uso di feromoni sessuali a scopo di mascheramento o di confusione oppure ormoni della crescita (juvenoidi), uso di piante-trappola (piante con caratteristiche simili quelle coltivate ma di interesse economico nullo o scarso) oppure, ancora, sull'uso di predatori appositamente allevati allo scopo.

Lotta guidata – Tecnica di difesa delle piante di interesse agrario tendente a limitare l'uso di pesticidi ed erbicidi con la quale il momento dell'intervento non viene più stabilito sulla base di un calendario dei trattamenti ma sulla base del concetto di "soglia economica di intervento" cioè sul limite, da individuare sperimentalmente volta per volta, oltre il quale il danno potenziale provocato dal parassita (stimato quale mancata produzione) è maggiore del costo dell'intervento di difesa stesso nonché su modelli deterministici i cui parametri sono generalmente costituiti dalle fasi fenologiche delle piante, dagli andamenti climatici e pluviometrici, dal monitoraggio dei parassiti (cattura e conteggio con trappole a feromoni).

Lotta integrata – Sistema di regolazione delle popolazioni delle specie dannose che utilizza tutte le tecniche e i mezzi adatte a mantenerle a un livello a cui non causino danni economici. E' una lotta che prevede interventi di diversa natura (biologici, fisici, agronomici e meccanici) limitando quelli chimici ai quali si ricorre solo quando è effettivamente necessario e con prodotti selettivi.

Macchia mediterranea – L'associazione vegetale tipica della fascia litoranea del Mediterraneo, costituita da piante forestali sempreverdi (pino marittimo, cipresso, leccio, sughero, ecc.) alle quali si associano, con carattere di prevalenza, piante arbustive sempreverdi (lentisco, alloro, mirto, corbezzolo, olivastro, oleandro, ecc.). Tali formazioni non sono sottoposte a regolari tagli per la produzione di legname.

Mangime

- *Completo*: la miscela di mangimi per animali che per la loro composizione bastano ad assicurare una razione giornaliera, cioè la quantità necessaria in media al giorno ad un animale di una specie, di una categoria di età e di rendimento determinato, per soddisfare tutti i suoi bisogni.
- *Complementare*: la miscela di mangimi per animali che contengono tassi elevati di alcune sostanze e che, per la loro composizione, assicurano la razione giornaliera soltanto se sono associati ad altri mangimi. Rientrano in questa categoria la maggior parte dei mangimi per ruminanti che in genere sono carenti di fibra e quindi rappresentano una integrazione di una frazione a base di foraggio.

Manodopera (agricola) – Persone di 16 anni e più occupati nei lavori agricoli dell'azienda. Nella Manodopera extrafamiliare (*altra manodopera aziendale*) sono compresi i dirigenti, impiegati, categorie speciali, operai ed assimilati a tempo indeterminato e determinato.

Manodopera agricola familiare – Persone di 16 anni e più appartenenti alla famiglia del conduttore (*v. famiglia del conduttore*) che svolgono lavoro agricolo nell'azienda.

Mezzi di produzione – I dati sui mezzi di produzione riguardano le sementi, i mangimi, i prodotti fitoiatrici e dei concimi chimici distribuiti al settore agricolo nell'anno solare. La periodicità delle rilevazioni è semestrale per i concimi, annuale per gli altri mezzi di produzione. I dati rilevati attraverso le imprese che producono e/o che importano detti prodotti fanno riferimento ai quantitativi distribuiti per uso agricolo dalle stesse ditte al commercio o direttamente.

Mezzi meccanici utilizzati – Mezzi meccanici utilizzati durante l'annata agraria di riferimento per l'effettuazione di lavori agricoli. Sono:

- *di proprietà dell'azienda* i mezzi meccanici di proprietà esclusiva dell'azienda, anche se temporaneamente utilizzati in altre aziende agricole, compresi i mezzi meccanici acquistati in leasing;
- *in comproprietà* i mezzi meccanici di proprietà di due o più aziende agricole;
- *forniti da altre aziende agricole* i mezzi meccanici temporaneamente utilizzati dall'azienda, ma di proprietà di una altra azienda (aiuto reciproco, consorzi per il noleggio di macchine agricole);
- *forniti da organismi associativi* i mezzi meccanici appartenenti a cooperative agricole, enti di sviluppo, consorzi di bonifica, ecc. e utilizzati dall'azienda facente parte dell'organismo associativo stesso;
- *forniti da imprese di esercizio e noleggio* i mezzi meccanici utilizzati in azienda e di proprietà di imprenditori di lavori agricoli e di altre imprese industriali.

Microirrigazione – Forma particolare di irrigazione per aspersione, in cui si fa ricorso ad aspersori di piccola gittata ad alta pressione, con una minimizzazione dei consumi d'acqua.

Mietitrebbiatrici – Macchine semoventi, trainate o portate da trattori, utilizzate per la mietitura, raccolta, trebbiatura dei cereali, dei legumi secchi, dei semi oleosi e delle sementi foraggere.

Monosuccessione – Su uno stesso appezzamento si pratica la coltura di una singola specie.

Motocoltivatori, motozappe, motofesatrici, motofalciatrici – Veicoli a motore, ad un solo asse, utilizzati per i lavori agricoli. Sono esclusi tutti gli apparecchi utilizzati esclusivamente per gli orti familiari, i parchi e i giardini ornamentali.

Mungitura (sala di) – Locale, distinto dalla stalla, appositamente attrezzato con poste fisse ed impianti di mungitura meccanica.

Mungitura completamente automatizzata (sala di) – Sala di mungitura nella quale si svolgono contemporaneamente le operazioni di distacco automatico del porta capezzolo alla fine della mungitura e di registrazione automatica del volume del latte munto durante la mungitura.

Operai a tempo determinato – Operai assunti con un rapporto individuale di lavoro a tempo determinato per l'esecuzione di lavori di breve durata, stagionale o a carattere saltuario oppure assunti per fase lavorativa o per la sostituzione di operai per i quali sussista il diritto alla conservazione del posto. Agli operai a tempo determinato sono assimilati, ai fini del censimento, i compartecipanti, intendendosi per tali lavoratori ai quali vengono affidati, nel corso dell'annata agraria, tutti o soltanto una parte dei lavori che richiede una determinata coltivazione, ricevendo come compenso una quota parte del prodotto.

Operai a tempo indeterminato – Lavoratori agricoli assunti con rapporti di lavoro senza prefissione di termine ed ai quali il datore di lavoro garantisce 181 giornate annuali di effettivo lavoro per tutta la durata del rapporto e la cui retribuzione, riferita ad anno, viene corrisposta mensilmente, a norma del contratto nazionale di lavoro per gli operai agricoli con l'integrazione dei contratti provinciali.

Organismi associativi – Per organismi associativi si intendono le cooperative agricole e gli organismi associativi simili.

- *Cooperative agricole.* Associazioni tra agricoltori costituite secondo la legislazione vigente, aventi scopo mutualistico e rivolte prevalentemente alla fornitura di beni e servizi direttamente agli appartenenti all'organismo sociale e condizioni più vantaggiose. Le cooperative a seconda della finalità e del campo di attività prendono denominazioni diverse, come cantine sociali, oleifici cooperativi, centrali ortofrutticole, latterie e caseifici sociali, macelli cooperativi, ecc..
- *Organismi associativi simili.* Società di diritto o di fatto che operano nel campo agricolo e che hanno lo scopo di conseguire un dato fine economico sia attraverso l'aumento della produzione e della produttività che attraverso l'espletamento di determinati servizi senza che sia sancito il principio mutualistico. Sono compresi tra gli organismi associativi gli enopoli, gli elaiopoli, i consorzi di miglioramento fondiario ed ogni altra società o ente che abbia come scopo mutualistico l'acquisto o la produzione per i propri soci di sostanze utili per l'agricoltura, l'acquisto di terreni, la raccolta, la conservazione, la trasformazione e vendita di prodotti ai soci.

Orti familiari – Piccole superfici utilizzate essenzialmente per la produzione di ortaggi, legumi freschi, patate, ecc. destinati, di norma, ad essere consumati dalla famiglia del conduttore o da altre persone che lavorano nell'azienda. Su tali superfici possono essere eventualmente presenti anche altre coltivazioni erbacee e/o alcune piante legnose agrarie.

Ortive

Le coltivazioni *ortive in piena aria* sono le coltivazioni di legumi freschi ed ortaggi praticate all'aperto sia in pieno campo che in orti stabili o industriali. Si distinguono in:

- *coltivazioni ortive di pieno campo*, quando sono in avvicendamento con le altre coltivazioni agricole;
- *coltivazioni ortive in orti stabili o industriali*, quando sono caratterizzate da un rapido avvicendamento tra di loro e producono ortaggi e legumi freschi normalmente immessi nel commercio.

Le coltivazioni *ortive protette* sono quelle coltivazioni praticate al coperto per tutto o per la maggior parte del ciclo vegetativo. Rientrano in questa voce:

- *legumi freschi:* fagiolo (compresi i fagioli mangiatutto), pisello (compresi i piselli mangiatutto o taccole), fava;
- *carciofo;*
- *fragola;*
- *pomodoro da mensa;*
- *pomodoro da industria;*
- *altre ortive:* acetosella, aglio, asparago, barbabietola da orto, basilico, bietola, broccolo di rapa, cardo, carota, cavolfiore, cavolo a penna, cavolo broccolo, cavolo cappuccio, cavolo di Bruxelles, cavolo rapa, cavolo rosso, cavolo verza, cetriolo da mensa, cetriolini, cicoria o radicchio (da foglie e da radici), cipolla, cocomero o anguria, crescione, finocchio, funghi (esclusi quelli coltivati in grotte, sotterranei o in appositi edifici), indivia (riccia e scarola), lattuga (cappuccina romana, da taglio), mais dolce, melanzana, melone o popone o cantalupo, pastinaca, peperone, porro, prezzemolo, rapa, ravanella, scalogno,

scorzonera, scorzonera bianca, sedano (da coste e da foglie), sedano rapa (da radice), spinacio, topinambur, zucca, zucchine.

Ovini

Pecore e agnelle montate.

- *Pecore*, femmine che hanno partorito almeno una volta anche se alla data di riferimento della rilevazione sono a riposo o stanno allattando. In questa categoria sono comprese le pecore riformate al termine della loro carriera economica.
- *Agnelle montate*, femmine di meno di un anno montate per la prima volta che non hanno ancora figliato.
- Altri ovini, *agnelli (maschi e femmine di età inferiore ad un anno)*, *agnelloni*, *castrati*, *montoni*. In questa categoria sono comprese le femmine di età superiore ad un anno che non hanno mai partorito (non comprese nelle pecore).
- *Agnelloni*: ovini interi di età superiore ai 12 mesi, non destinati alla riproduzione.
- *Castrati*: maschi della specie ovina di età superiore ad 1 anno castrati destinati alla macellazione.

Pacciamatura – Pratica di copertura del suolo con utilizzo di materiali di origine naturale (paglia, trucioli di legno, schegge di corteccia, foglie secche, ecc.) o di origine artificiale (film plastici, teli di carta, tessuto-non-tessuto, composti altri derivati industriali, ecc.) posto direttamente a contatto con il terreno con diversi scopi agronomici.

Parco – Area naturale protetta iscritta in un elenco ufficiale, generalmente dotata di perimetrazione e di un Ente Gestore operativo. La Legge quadro sulle aree protette, 6 Dicembre 1991, n. 394 all'art.1 comma 1 definisce i parchi nazionali come "costituiti da aree terrestri, lacuali o marine che contengono uno o più ecosistemi intatti o anche parzialmente alterati da interventi antropici, una o più formazioni fisiche, geologiche, geomorfologiche, biologiche di rilievo nazionale o internazionale per valori naturalistici, scientifici, estetici, culturali, educativi e ricreativi, tali da richiedere l'intervento dello Stato ai fini della loro conservazione per le generazioni presenti e future" Il comma 2 definisce i parchi regionali naturali "costituiti da aree terrestri, fluviali, lacuali, ed eventualmente tratti di mare prospicienti la costa, di valore naturalistico ed ambientale, che costituiscono, nell'ambito di una o più Regioni limitrofe, un sistema omogeneo individuato dagli assetti naturali dei luoghi, dai valori paesaggistici e dalle tradizioni culturali delle popolazioni locali".

Parenti del conduttore che lavorano in azienda – Per parenti del conduttore che lavorano in azienda si intendono i discendenti, gli ascendenti ed altri parenti o affini del conduttore (compresi i casi di parentela derivante da adozione) non facenti parte della famiglia del conduttore stesso, la cui attività lavorativa presso l'azienda durante l'annata agraria non è stata svolta a carattere saltuario o occasionale.

Particella catastale – Poligono chiuso di una porzione di territorio situata in uno stesso Comune appartenente ad un'unica proprietà (la quale può appartenere a più soggetti), avente la stessa qualità o classe e la stessa destinazione. Una particella è individuata da un numero, da un foglio catastale all'interno del quale è inserita, dal Comune e Provincia in cui il foglio ricade.

Piante industriali – Tabacco, luppolo, cotone, piante da semi oleosi (colza e ravizzone, girasole, soia, arachide, canapa, lino, papavero, ricino, senape, sesamo), piante aromatiche, medicinali, da condimento (aneto, angelica, anice, assenzio, belladonna, camomilla, capperi, cerfoglio, cumino o carvi, digitale, dragoncello, gelsomino, genziana, hamamelis, issopo, lavanda, liquirizia, maggiorana, malva, melissa o cedronella, menta, origano, piretro, rabarbaro, rafano, rosmarino, ruchetta, salvia, segale cornuta, timo, valeriana, zafferano), canapa (fibra). Canna da zucchero, cicoria da caffè, giaggiolo (ireos), lino (fibra), saggina da scopa, scopiglio, sorgo zuccherino.

Piante sarchiate da foraggio – Barbabetola da foraggio e semizuccherina, carota da foraggio, cavolo da foraggio o rutabaga, pastinaca da foraggio, topinambur, zucca da foraggio. Sono escluse le superfici destinate alla produzione di sementi.

Piantine – Piantine non legnose ai primi stadi di sviluppo destinate alla vendita per essere trapiantate.

Pioppeti – Superfici utilizzate per la coltivazione dei pioppi ad alto fusto anche se il suolo viene parzialmente adibito a coltivazioni erbacee a carattere accessorio o marginale.

Prati permanenti e pascoli – Coltivazioni foraggere erbacee fuori avvicendamento che occupano il terreno per un periodo superiore a cinque anni.

- *Prato permanente* quando il foraggio viene, di norma, raccolto mediante falciatura.
- *Pascolo* quando il foraggio viene utilizzato, di regola, soltanto dal bestiame pascolante.

Prodotti condizionati – Sono da intendere tutti i prodotti principali (o grezzi) che hanno subito una lavorazione e/o manipolazione diversa dalla trasformazione e/o specifici trattamenti fisico-chimici finalizzati a consentirne il trasferimento nello spazio e nel tempo (disidratazione, insilamento, confezionamento, surgelazione, salatura, presso-condizionato o sottovuoto, ecc.).

Prodotti ottenuti dalla lavorazione del latte in azienda – Vanno indicati i singoli quantitativi dei prodotti ottenuti nell'azienda dalla trasformazione del latte munto nell'azienda stessa (formaggio, burro, ricotta).

Prodotti trasformati – Sono da intendere tutti i prodotti derivati dalla trasformazione di prodotti primari (ad esempio, farine di cereali, vino, olio di oliva, passate di pomodoro, ecc.).

Produzione di mangime (impianti per la) – Impianti utilizzati per ridurre in farina o in piccoli frammenti le granaglie ed i foraggi destinati all'alimentazione del bestiame e per miscelare gli elementi costitutivi dei mangimi, previamente tritati o macinati.

Purino – Si intende l'urina di animali domestici comprendenti eventualmente una minima quantità di escrementi e/o acqua.

Raccogliatrici pressatrici di foraggio – Macchine semoventi oppure trainate, portate o semiportate da trattori che effettuano in maniera continua la raccolta, la trinciatura ed il caricamento del foraggio (verde, da insilare semiappassito o secco) e della paglia lasciati sul posto o preventivamente disposti in andane.

Raccolta (macchine per la)

- *Delle ortive*: macchine specializzate per la raccolta di prodotti ortivi, dotate di pettine battitore che possono realizzare in una sola operazione e in modo continuo il distacco delle parti non utilizzabili degli ortaggi e la loro raccolta. Il prodotto raccolto può essere convogliato provvisoriamente in tramogge situate nella stessa macchina;
- *Di uva*: macchine semoventi, oppure trainate o portate da trattori, utilizzate per la vendemmia e costituite da una piattaforma portante e da una testa di raccolta, nonché da installazioni per la raccolta e lo scarico dell'uva;
- *Della frutta*: macchine semoventi dotate di piattaforma mobile a comando idraulico portata all'estremità di telai articolati capaci di spostarsi verticalmente ed orizzontalmente (carrelli elevatori), utilizzati per la raccolta della frutta.

Raccolta meccanizzata della patata (macchine per la) – Macchine semoventi oppure trainate o portate da trattori, che estraggono le patate dal terreno, le separano dalle foglie, zolle, terriccio, ecc., le dispongono in file, le raccolgono e/o le caricano in sacchi o in casse o recipienti da carico o su di un rimorchio. Gli organi che eseguono tale operazione possono essere raccolti in un'unica macchina o divisi in più macchine semplici collegate tra loro.

Raccolta meccanizzata della barbabietola da zucchero (macchine per la) – Macchine semoventi, oppure trainate o portate da trattori, che scollettano le barbabietole da zucchero, le estraggono dal terreno, le allineano in file, le raccolgono in casoni e/o distruggono le foglie, oppure le sistemano in andane trasversali o longitudinali. Gli organi che eseguono tale operazione possono essere raccolti in un'unica macchina o divisi in più macchine semplici collegate tra loro.

Refrigerazione e/o il trattamento igienico del latte (impianti per la) – Impianti per il raffreddamento e la conservazione del latte freddo dopo la mungitura per impedire la moltiplicazione dei batteri. Subito dopo la mungitura si esegue anche la filtrazione del latte mediante filtri adatti, semplici e disinfettabili.

Ricoveri

- *Stalle*: i locali appositamente adibiti all'allevamento dei bovini. Esse possono essere a *stabulazione fissa*, quando i bovini vivono costantemente nelle poste, oppure a *stabulazione libera* allorché gli animali possono muoversi liberamente nell'ambito delle diverse zone della stalla (zona di riposo, di alimentazione, sala di mungitura, ecc.).
- *Ovili*: i locali appositamente predisposti per l'allevamento degli ovini. Come le stalle per bovini, gli ovili possono essere a *stabulazione fissa* o a *stabulazione libera*.
- *Porcilaie*: i locali appositamente predisposti per l'allevamento suino aventi caratteristiche particolari in relazione al tipo di specializzazione produttiva. Le porcilaie *da riproduzione* sono caratterizzate dalla presenza di una zona parto, allevamento e svezzamento destinata ad ospitare le scrofe e la relativa nidata. Le porcilaie *da ingrasso* sono destinate all'allevamento dei suini svezzati, sino al momento della loro vendita.
- *Pollai*: i locali appositamente predisposti per gli allevamenti avicoli e con caratteristiche particolari a seconda del tipo di allevamento praticato. Nei pollai per *allevamento a terra*, l'allevamento stesso è effettuato al suolo in capannoni aperti o chiusi; nei pollai destinati all'*allevamento in batteria* l'allevamento stesso è effettuato al suolo in capannoni aperti o chiusi; nei pollai destinati all'*allevamento in batteria* l'allevamento stesso è effettuato con un sistema di gabbie disposte in fila, in un unico piano o incastellate.

Ripuntatura – Come lavorazione di coltivazione è chiamata anche scarificazione. Si attua nei prati vecchi in inverno o inizio primavera allo scopo di favorire la penetrazione dell'aria, dell'acqua e dei fertilizzanti, di intensificare l'attività microbica e di propiziare la mineralizzazione della sostanza organica.

Ristallo – Un allevamento di bovini generalmente vitelli) acquistati all'esterno, in Italia o all'estero e destinati al macello (sono pertanto esclusi gli acquisti di capi da riproduzione o da rimonta come ad esempio le manze da allevamento).

Rotazione (o avvicendamento a ciclo chiuso) – La successione segue un piano prestabilito di colture che ritornano ciclicamente sugli stessi appezzamenti.

Sarchiatura – Tipica lavorazione di coltivazione, si esegue su piante seminate a file, smuovendo la porzione di terreno libero dalla coltura.

Scarificazione – Come lavorazione di coltivazione è chiamata anche ripuntatura. Si attua nei prati vecchi in inverno o inizio primavera con attrezzi che incidono il terreno con tagli verticali allo scopo di favorire la penetrazione dell'aria, dell'acqua e dei fertilizzanti, di intensificare l'attività microbica e di propiziare la mineralizzazione della sostanza organica.

Scorrimento superficiale ed infiltrazione laterale – Metodo di irrigazione in cui l'acqua viene fatta scorrere sul terreno sistemato a piani inclinati (è tipica delle marcite lombarde) oppure viene immessa in canaletti o in solchi e raggiunge lateralmente, per infiltrazione, le radici delle piante coltivate. E' frequente nell'irrigazione delle sarchiate, in genere, e delle culture ortive del Mezzogiorno.

Sementi – Superfici per la produzione di sementi destinate alla vendita per essere trapiantate. Sono escluse le superfici per la produzione di sementi di cereali, di leguminose, di patate da semina, di piante da semi oleosi. Le superfici utilizzate per la produzione di sementi per il fabbisogno aziendale rientrano nelle varie voci relative alle singole colture.

Seminativi – Le colture di piante erbacee, soggette all'avvicendamento colturale che prevede una durata delle coltivazioni non superiore a cinque anni.

Serre – Costruzione per la protezione delle coltivazioni, di altezza sufficiente per potervi accedere ed eseguire le operazioni colturali e che realizza un ambiente artificiale che permette di coltivare piante fuori stagione o piante che esigono speciali condizioni climatiche. Fra le serre sono comprese sia le installazioni di tipo tradizionale con strutture in muratura o metallica e con copertura di vetro, che le costruzioni più semplici, generalmente costituite da intelaiatura di legno con copertura di materiale plastico rigido o flessibile estesa sia al tetto sia alle pareti, che di norma si rinnova all'inizio della campagna. Non sono considerate serre le costruzioni la cui copertura è limitata al tetto, dato che non si realizza quella differenza tra condizioni ambientali interne ed esterne che è caratteristica delle serre vere e proprie.

Sezione censuaria – Parte del territorio in cui ai fini del catasto è suddiviso il Comune.

Sgombero quotidiano del letame o rimozione dei rifiuti (impianti per lo) – Impianti fissi, meccanici o semi meccanici, che trasportano il letame o i rifiuti fuori dai ricoveri nelle concimaie. Sono esclusi i caricatori frontali o posteriori, i ripulitori-trasportatori di letame fissati alle trattrici e le treggie utilizzate per lo sgombero.

Sili da foraggio – Speciali serbatoi in muratura od in plastica rigida destinati alla conservazione del foraggio verde o semiessiccato che vi subisce una particolare maturazione. Possono essere di tipo *verticale* (*ermetici, a compressione, ciclatori*) e *orizzontali* (*a trincea, a fossa, a corridoio, a cumulo*). Sono da escludere i cosiddetti "sili all'aperto" costituiti da masse di fieno o paglia pressate e conservate all'aperto.

Sommersione – Metodo che prevede la sommersione del terreno con uno strato d'acqua per periodi variabili e con livelli variabili. (tipico delle risaie). L'irrigazione "a conca" degli alberi da frutto nel Mezzogiorno è assimilata alla sommersione.

Sovescio – Pratica agricola che prevede la coltivazione di colture intercalari a rapido sviluppo e seminate a forte densità col fine di apportare al terreno azoto e altri elementi fertilizzanti.

Suini

- *Verri*: maschi interi già utilizzati per la funzione riproduttiva o ad essa destinati.
- *Scrofe*: femmine utilizzate o destinate alla riproduzione.
- *Suini da macello*: suini destinati alla produzione di carne compresi i verri e le scrofe riformate, ossia al termine della loro carriera riproduttiva.

Sughero – Sostituisce l'epidermide nella struttura secondaria della pianta; è formato da più strati di cellule nelle cui pareti deposita la suberina, derivata da acidi grassi.

Superficie aziendale

- *Superficie Totale*: area complessiva dei terreni dell'azienda formata dalla superficie agricola utilizzata, da quella coperta da arboricoltura da legno, da boschi, dalla superficie agraria non utilizzata, nonché dall'area occupata da parchi e giardini ornamentali, fabbricati, stagni, canali, cortili situati entro il perimetro dei terreni che costituiscono l'azienda.
- *Superficie agricola utilizzata*: insieme dei terreni investiti a seminativi, coltivazioni legnose agrarie, orti familiari, prati permanenti e pascoli e castagneti da frutto. Essa costituisce la superficie investita ed effettivamente utilizzata in coltivazioni propriamente agricole. E' esclusa la superficie investita a funghi in grotte, sotterranei ed appositi edifici.
- *Agraria non utilizzata*: insieme dei terreni dell'azienda non utilizzati a scopi agricoli per una qualsiasi ragione (di natura economica, sociale od altra), ma suscettibili di essere utilizzati a scopi agricoli mediante l'intervento di mezzi normalmente disponibili presso un'azienda agricola. Sono compresi gli eventuali terreni abbandonati facenti parte dell'azienda ed aree destinate ad attività ricreative. Sono esclusi i terreni a riposo.
- *Altra*: è costituita dalle aree occupate da fabbricati, cortili, strade poderali, fossi, canali, cave, terre sterili, rocce, parchi e giardini ornamentali. Sono comprese anche le superfici delle grotte, dei sotterranei e degli appositi edifici destinati alla coltivazione dei funghi.

Superficie in produzione – Per superficie in produzione si intende quella che risulta occupata dagli impianti in fase produttiva, anche se, a seguito di avversità climatiche e/o attacchi parassitari, non ha dato luogo a produzione.

Terreni a riposo – Terreni, lavorati (maggesi) o non, che entrano in avvicendamento e sui quali non è praticata alcuna coltura nel corso dell'annata agraria. I dati sono forniti distintamente per le superfici soggette e non a regime d'aiuto comunitario secondo quanto previsto dalla nuova Politica Agraria Comune (PAC). Sono esclusi i terreni in stato di abbandono per una qualsiasi ragione di natura economica, sociale od altra.

Titolo di possesso dei terreni – Sono assimilati alla *proprietà*: l'usufrutto, l'enfiteusi, l'assegnazione dei terreni da parte di enti di sviluppo, consorzi e simili, il beneficio parrocchiale, la colonia perpetua. Sono assimilati all'*affitto*: l'affitto misto e l'uso gratuito.

Trasformazione di uva e olive (impianti per la) – Impianti utilizzati per la trasformazione dell'uva o delle olive azionati a motore e situati, in genere, in appositi locali destinati ed attrezzati a tale scopo. Sono escluse le pigiatrici, le diraspatrici ed i torchi azionati a mano.

Trattamento e la trasformazione del latte (impianti per il) – Impianti propri dell'azienda utilizzati esclusivamente o prevalentemente per il trattamento e la trasformazione del latte aziendale.

Trattrici – Trattrici con almeno due assi, utilizzate per l'esecuzione dei lavori agricoli. Sono compresi i veicoli a motore trasformati (derivate) ed i veicoli a motore specializzati (Jeep, Unimag, ecc.) che vengono utilizzati come trattrici agricole propriamente dette.

Tunnel e campane

- *Tunnel*: coperture installate allo scopo di proteggere file di piante;
- *Campane*: coperture installate allo scopo di proteggere singole piante.

Tra i tunnel e le campane sono compresi i cassoni fissi e mobili.

Uso civico – E' il diritto che gruppi di persone (collettività di abitanti di un Comune o di una sua frazione) o, anche, di una sola parte di essi o di una collettività di altro tipo (associazione agraria, università, comunanza, partecipazione, dominio collettivo, vicinia, regola, ecc.), esercitano su terreni appartenenti a privati, oppure, ad enti territoriali od associativi di vario genere (Legge 16 giugno 1927, n. 1766, G.U. 3 ottobre 1927, n. 228 e regolamento di applicazione 26 febbraio 1926, n. 332, G.U. 8 marzo 1928, n. 57 e leggi delle Regioni di Statuto ordinario ed a Statuto speciale che regolano la materia).

Uva per la produzione di vini a denominazione di origine controllata (vini DOC) e controllata e garantita (vini DOCG) – Uva prodotta da viti appartenenti a vitigni di uva da vino le cui superfici sono iscritte all'*Albo dei vigneti* istituito presso le Camere di Commercio, Industria, Artigianato e Agricoltura, per la produzione di vini a denominazione di origine controllata (vini DOC) e controllata e garantita (vini DOCG). Tale uva può essere destinata in tutto o in parte alla produzione di altri vini o al consumo diretto.

Uva per la produzione di altri vini (compresi i vini da tavola con indicazione geografica) – Uva prodotta da viti appartenenti a vitigni di uva da vino le cui superfici non sono iscritte all'*Albo dei vigneti*. Tale uva può anche essere destinata in tutto o in parte al consumo diretto.

Uva da tavola – Uva prodotta da viti appartenenti a vitigni di uva da tavola, anche se essa viene destinata del tutto o in parte alla vinificazione.

Uva per la produzione di vini da tavola con indicazione geografica – Uva per la produzione di altri vini le cui superfici sono destinate dall'azienda alla produzione di vini da tavola con indicazione geografica e dichiarate come tali alla competente Camera di Commercio, Industria, Artigianato e Agricoltura. Per indicazione geografica si intende la specificazione della zona di produzione in cui ricadono le superfici a vite. Tale zona può essere costituita da una o più unità amministrative (Comune, Provincia, Regione) oppure da una parte del loro territorio o da località delimitate da apposito decreto del Ministero dell'agricoltura e delle foreste.

Viti madri di portinnesto – Piante di vite appartenenti a varietà coltivate per la produzione di materiale per la moltiplicazione della vite (tralci). Trattasi di particolari varietà di viti dalle quali vengono prelevate parti di tralci le quali, interrate, emettono radici dando origine ad una nuova piante di vite (barbatella).

Viti non innestate – Giovani piante di vite messe a dimora e non ancora innestate, ma destinate ad esserlo.

Vitigno – Varietà di una stessa specie di vite, compresi i loro incroci e reincroci, nonché gli incroci tra diverse specie di vite, coltivate per la produzione di uva da vino, uva da tavola o materiale per la moltiplicazione vegetativa della vite.

Vivai – Superfici investite a piantine legnose agrarie e forestali, destinate ad essere trapiantate. Sono esclusi i vivai forestali destinati al fabbisogno aziendale, la cui superficie è compresa tra le colture boschive.