

# CARATTERISTICHE STRUTTURALI DELLE AZIENDE AGRICOLE

FASCICOLO PROVINCIALE  
**BELLUNO**



SISTEMA STATISTICO NAZIONALE  
ISTITUTO NAZIONALE DI STATISTICA

# Caratteristiche strutturali delle aziende agricole

## FASCICOLO PROVINCIALE BELLUNO

*5° Censimento generale dell'agricoltura  
22 ottobre 2000*

*Coordinatore scientifico:* Bruno Massoli  
*Progetto informatico elaborazione dati:* M. Carla Runci  
*Progetto informatico diffusione dati:* Alberto Sorce  
*Coordinamento editoriale diffusione dati:* Franco Lorenzini

Per chiarimenti sul contenuto  
della pubblicazione rivolgersi a:  
ISTAT, Servizio CUE, Via Adolfo Ravà 150 - Roma

Tel: 06.59584535 - 06.59524573  
Fax: 06.5940121

**CARATTERISTICHE  
STRUTTURALI  
DELLE AZIENDE  
AGRICOLE**

**FASCICOLO PROVINCIALE  
BELLUNO**

Istituto Nazionale di Statistica  
Via Cesare Balbo, 16 - Roma

*Coordinamento tecnico editoriale:*  
Andrea Braghin - Piero Crivelli  
Servizio Produzione Editoriale  
Via Tuscolana, 1782 - Roma

*Stampa Digitale:*  
Industrie Abbate S.p.a. - dicembre 2002

*Tiratura:*  
200 copie

Si autorizza la riproduzione a fini  
non commerciali e con la citazione della fonte

Il volume e le tavole in esso contenute sono disponibili in formato  
elettronico al sito Internet dell'Istat: [www.istat.it](http://www.istat.it) o al sito dedicato  
esclusivamente ai censimenti: [www.censimenti.it](http://www.censimenti.it)



# Indice

<b>Presentazione .....</b>	<b>13</b>
<b>Introduzione</b>	
1. Cenni storici .....	15
2. Le basi giuridiche .....	16
3. La struttura organizzativa .....	16
4. Le attività di formazione ed istruzione della rete di rilevazione .....	20
5. Il campo di osservazione e l'unità di rilevazione .....	20
6. I criteri per l'individuazione delle aziende agricole .....	21
7. Il questionario di rilevazione .....	22
8. Epoca di riferimento dei dati .....	23
9. L'aggiornamento degli elenchi comunali delle aziende agricole .....	23
10. Le indagini pilota pre-censuarie .....	25
11. Le operazioni preliminari della rete di rilevazione .....	26
12. Le attività di raccolta dei dati .....	27
13. La registrazione controllata .....	28
14. Il trattamento informatico dei dati .....	29
15. Il piano di diffusione dei risultati .....	30
16. Le indagini di qualità e copertura .....	32
 <b>Avvertenze alle tavole .....</b>	 <b>35</b>
 <b>Tavole statistiche</b>	
<b>Capitolo 1 – Confronti temporali (Universo Italia)</b>	
Tavola 1.1 – Aziende e relativa superficie totale per forma di conduzione e titolo di possesso dei terreni .....	43
Tavola 1.2 – Aziende e relativa superficie agricola utilizzata (SAU) per forma di conduzione e titolo di possesso dei terreni .....	43
Tavola 1.3 – Aziende e relativa superficie totale per classe di superficie totale e classe di superficie agricola utilizzata (SAU) .....	44
Tavola 1.4 – Aziende e relativa superficie investita per le principali coltivazioni praticate .....	44
Tavola 1.5 – Aziende con irrigazione secondo il tipo di approvvigionamento dell'acqua irrigua ed il sistema di irrigazione .....	45
Tavola 1.6 – Aziende con irrigazione secondo le principali coltivazioni irrigate .....	45
Tavola 1.7 – Aziende con allevamenti secondo le principali specie di bestiame .....	46
Tavola 1.8 – Aziende e relativo numero di giornate di lavoro per categoria di manodopera aziendale e classe di giornate di lavoro aziendale .....	46
Tavola 1.9 – Aziende con abitazioni .....	47

Tavola 1.10	– Aziende che utilizzano mezzi meccanici nel complesso e numero di mezzi di proprietà dell'azienda .....	47
-------------	--	----

## Capitolo 2 – Dati provinciali (Universo Italia)

### Notizie generali sull'azienda

Tavola 2.1	– Aziende, relativa superficie totale e numero di giornate di lavoro effettuate nell'azienda per classe di superficie totale e forma giuridica .....	51
Tavola 2.2	– Aziende, relativa superficie totale e numero di giornate di lavoro effettuate nell'azienda per classe di superficie totale e forma di conduzione .....	53
Tavola 2.3	– Aziende, relativa superficie agricola utilizzata (SAU) e numero di giornate di lavoro effettuate nell'azienda per classe di superficie agricola utilizzata e forma giuridica .....	54
Tavola 2.4	– Aziende, relativa superficie agricola utilizzata (SAU) e numero di giornate di lavoro effettuate nell'azienda per classe di superficie agricola utilizzata e forma di conduzione .....	56
Tavola 2.5	– Aziende e relativa superficie totale per classe di superficie totale, forma di conduzione, titolo di possesso dei terreni e zona altimetrica .....	57
Tavola 2.6	– Aziende e relativa superficie agricola utilizzata (SAU) per classe di superficie agricola utilizzata, forma di conduzione, titolo di possesso dei terreni e zona altimetrica .....	59
Tavola 2.7	– Aziende per numero dei corpi di terreno, classe di superficie totale e classe di superficie agricola utilizzata (SAU) .....	61
Tavola 2.8	– Superficie totale per numero dei corpi di terreno, classe di superficie totale e classe di superficie agricola utilizzata (SAU) .....	62
Tavola 2.9	– Superficie agricola utilizzata (SAU) per numero dei corpi di terreno, classe di superficie totale e classe di superficie agricola utilizzata .....	63

### Utilizzazione dei terreni

Tavola 2.10	– Aziende e relativa superficie per forma di utilizzazione dei terreni, classe di superficie totale e classe di superficie agricola utilizzata (SAU) .....	64
Tavola 2.11	– Aziende con seminativi e relativa superficie investita per classe di superficie agricola utilizzata (SAU) e principali coltivazioni praticate .....	65
Tavola 2.12	– Aziende con coltivazioni legnose agrarie e relativa superficie investita per le principali coltivazioni praticate e per classe di superficie agricola utilizzata (SAU).....	67
Tavola 2.13	– Aziende con vite e relativa superficie investita per natura della produzione, classe di superficie agricola utilizzata (SAU), forma di conduzione e zona altimetrica .....	68
Tavola 2.14	– Aziende con vite e relativa superficie investita per natura della produzione e classe di superficie investita a vite .....	69
Tavola 2.15	– Aziende con vite e relativa superficie investita per classe di superficie investita a vite, classe di superficie agricola utilizzata (SAU) e forma di conduzione .....	70
Tavola 2.16	– Aziende con vite e relativa superficie investita per natura della produzione, età delle viti e tipo di vitigno .....	71
Tavola 2.17	– Aziende con arboricoltura da legno e/o boschi e relativa superficie per classe di superficie totale e zona altimetrica .....	73
Tavola 2.18	– Aziende che attuano la gestione dei boschi per tipo di intervento e forma giuridica .....	74

Tavola 2.19	– Aziende che attuano la gestione dei boschi per tipo di intervento, classe di superficie totale, forma di conduzione e zona altimetrica .....	75
Tavola 2.20	– Aziende con superficie irrigabile per classe di superficie irrigabile, classe di superficie totale, classe di superficie agricola utilizzata (SAU) e zona altimetrica .....	76
Tavola 2.21	– Aziende che praticano l'irrigazione e relativa superficie irrigata per classe di superficie irrigata, classe di superficie totale, classe di superficie agricola utilizzata (SAU) e zona altimetrica .....	77
Tavola 2.22	– Aziende per principali coltivazioni irrigate e relativa superficie irrigata per classe di superficie agricola utilizzata (SAU), classe di superficie irrigata e zona altimetrica .....	78
Tavola 2.23	– Aziende che praticano l'irrigazione per tipo di approvvigionamento dell'acqua irrigua, classe di superficie totale e classe di superficie agricola utilizzata (SAU) .....	79
Tavola 2.24	– Aziende che praticano l'irrigazione per tipo di approvvigionamento dell'acqua irrigua, forma di conduzione e zona altimetrica .....	80
Tavola 2.25	– Aziende per sistema di irrigazione e relativa superficie irrigata per classe di superficie agricola utilizzata (SAU), classe di superficie irrigata e zona altimetrica .....	81
Tavola 2.26	– Aziende con impianti per la lavorazione e trasformazione dei prodotti delle coltivazioni per classe di superficie totale e classe di superficie agricola utilizzata (SAU) .....	82
<b>Allevamenti</b>		
Tavola 2.27	– Aziende con allevamenti e relativo numero di capi per specie di bestiame, classe di superficie totale e classe di superficie agricola utilizzata (SAU) .....	83
Tavola 2.28	– Aziende con allevamenti e relativo numero di capi per specie di bestiame, forma di conduzione e zona altimetrica .....	84
Tavola 2.29	– Aziende con bovini e/o bufalini e relativo numero di capi per classe di superficie totale e categoria .....	85
Tavola 2.30	– Aziende con suini e relativo numero di capi per classe di superficie totale e categoria .....	86
Tavola 2.31	– Aziende con ovini, caprini, equini, allevamenti avicoli, conigli, struzzi e/o altri allevamenti e relativo numero di capi per classe di superficie totale, specie e categoria .....	87
Tavola 2.32	– Aziende con bovini e relativo numero di capi per classe di capi, classe di superficie totale e classe di superficie agricola utilizzata (SAU) .....	88
Tavola 2.33	– Aziende con bovini e relativo numero di capi per classe di capi, forma di conduzione e zona altimetrica .....	89
Tavola 2.34	– Aziende con vacche da latte e relativo numero di capi per classe di capi, classe di superficie totale e classe di superficie agricola utilizzata (SAU) .....	90
Tavola 2.35	– Aziende con vacche da latte e relativo numero di capi per classe di capi, forma di conduzione e zona altimetrica .....	91
Tavola 2.36	– Aziende con suini e relativo numero di capi per classe di capi, classe di superficie totale e classe di superficie agricola utilizzata (SAU) .....	92
Tavola 2.37	– Aziende con suini e relativo numero di capi per classe di capi, forma di conduzione e zona altimetrica .....	93
Tavola 2.38	– Aziende con ovini e relativo numero di capi per classe di capi, classe di superficie totale e classe di superficie agricola utilizzata (SAU) .....	94
Tavola 2.39	– Aziende con ovini e relativo numero di capi per classe di capi, forma di conduzione e zona altimetrica .....	95

Tavola 2.40	– Aziende con polli da carne e relativo numero di capi per classe di capi, classe di superficie totale e classe di superficie agricola utilizzata (SAU) .....	96
Tavola 2.41	– Aziende con polli da carne e relativo numero di capi per classe di capi, forma di conduzione e zona altimetrica .....	97
Tavola 2.42	– Aziende con galline da uova e relativo numero di capi per classe di capi, classe di superficie totale e classe di superficie agricola utilizzata (SAU) .....	98
Tavola 2.43	– Aziende con galline da uova e relativo numero di capi per classe di capi, forma di conduzione e zona altimetrica .....	99
Tavola 2.44	– Aziende che dispongono di ricoveri per animali e relativo numero di ricoveri per specie di ricovero, classe di superficie totale, classe di capienza di capi adulti ricoverabili e zona altimetrica .....	100
Tavola 2.45	– Aziende che dispongono di ricoveri per animali per numero di capi adulti ricoverabili, tipo di ricovero e tipo di impianto .....	101

### **Mezzi meccanici**

Tavola 2.46	– Aziende che utilizzano mezzi meccanici aziendali ed extraziendali per titolo di possesso dei mezzi meccanici, tipo di mezzo utilizzato e zona altimetrica.....	102
Tavola 2.47	– Aziende che utilizzano mezzi meccanici aziendali ed extraziendali per tipo di possesso, tipo di mezzo utilizzato e zona altimetrica .....	103
Tavola 2.48	– Aziende che utilizzano mezzi meccanici di proprietà dell'azienda e relativo numero di mezzi per classe di superficie agricola utilizzata (SAU) e tipo di mezzo utilizzato .....	104
Tavola 2.49	– Aziende che utilizzano i principali mezzi meccanici di proprietà dell'azienda per numero di mezzi e tipo di mezzo utilizzato .....	105

### **Lavoro**

Tavola 2.50	– Aziende e relativo numero di giornate di lavoro aziendale per classe di giornate di lavoro, classe di superficie totale e classe di superficie agricola utilizzata (SAU) .....	106
Tavola 2.51	– Aziende e relativo numero di giornate di lavoro aziendale per classe di giornate di lavoro, forma di conduzione e zona altimetrica .....	107
Tavola 2.52	– Aziende per categoria di manodopera familiare, classe di superficie totale, classe di superficie agricola utilizzata (SAU) e sesso .....	108
Tavola 2.53	– Aziende per categoria di altra manodopera aziendale, classe di superficie totale, classe di superficie agricola utilizzata (SAU) e sesso .....	110
Tavola 2.54	– Giornate di lavoro aziendale per categoria di manodopera familiare, classe di superficie totale, classe di superficie agricola utilizzata (SAU) e sesso .....	112
Tavola 2.55	– Giornate di lavoro aziendale per categoria di altra manodopera aziendale, classe di superficie totale, classe di superficie agricola utilizzata (SAU) e sesso .....	114
Tavola 2.56	– Aziende per categoria di manodopera familiare, forma di conduzione, zona altimetrica e sesso .....	116
Tavola 2.57	– Aziende per categoria di altra manodopera aziendale, forma di conduzione, zona altimetrica e sesso .....	117
Tavola 2.58	– Giornate di lavoro aziendale per categoria di manodopera familiare, forma di conduzione, zona altimetrica e sesso .....	118
Tavola 2.59	– Giornate di lavoro aziendale per categoria di altra manodopera aziendale, forma di conduzione, zona altimetrica e sesso .....	119
Tavola 2.60	– Componenti della manodopera familiare per categoria, classe di superficie totale, classe di superficie agricola utilizzata (SAU) e sesso .....	120



Tavola 2.61	– Persone per categoria di altra manodopera aziendale, classe di superficie totale, classe di superficie agricola utilizzata (SAU) e sesso .....	122
Tavola 2.62	– Persone per categoria di manodopera familiare, forma di conduzione, zona altimetrica e sesso .....	124
Tavola 2.63	Persone per categoria di altra manodopera aziendale, forma di conduzione, zona altimetrica e sesso .....	125
Tavola 2.64	– Componenti la famiglia del conduttore per numero di componenti, classe di superficie agricola utilizzata (SAU), classe di giornate di lavoro aziendale e sesso .....	126
Tavola 2.65	– Componenti la famiglia del conduttore per numero di componenti, forma di conduzione, zona altimetrica e sesso .....	128
Tavola 2.66	– Componenti la famiglia e parenti del conduttore con attività lavorativa esercitata esclusivamente o prevalentemente presso l'azienda o fuori l'azienda per settore di attività economica, classe di superficie agricola utilizzata (SAU) e forma di conduzione .....	129
Tavola 2.67	– Capi azienda per classe di superficie totale, titolo di studio e sesso .....	133
Tavola 2.68	– Giornate di lavoro dei capi azienda per classe di superficie totale, titolo di studio e sesso .....	135
Tavola 2.69	– Capi azienda per classe di età (in anni compiuti), classe di giornate di lavoro e sesso .....	137
Tavola 2.70	– Giornate di lavoro dei capi azienda per classe di età (in anni compiuti), classe di giornate di lavoro e sesso .....	139

#### **Altre notizie**

Tavola 2.71	– Aziende interessate al contoterzismo e relativo numero di giornate di lavoro secondo l'utilizzazione dei mezzi meccanici per classe di superficie totale e classe di superficie agricola utilizzata (SAU) .....	141
Tavola 2.72	– Aziende interessate al contoterzismo e relativo numero di giornate di lavoro secondo l'utilizzazione dei mezzi meccanici per forma di conduzione e zona altimetrica .....	142
Tavola 2.73	– Aziende che utilizzano mezzi meccanici in altre aziende agricole e relative giornate di lavoro per classe di giornate di lavoro effettuate in altre aziende, classe di superficie agricola utilizzata (SAU) e classe di giornate di lavoro aziendale .....	143
Tavola 2.74	– Aziende che utilizzano mezzi meccanici in altre aziende agricole e relative giornate di lavoro per classe di giornate di lavoro effettuate in altre aziende, forma di conduzione e zona altimetrica .....	144
Tavola 2.75	– Aziende che utilizzano mezzi meccanici extraziendali e relative giornate di lavoro extraziendale per classe di giornate di lavoro extraziendale, classe di superficie agricola utilizzata (SAU) e classe di giornate di lavoro aziendale ....	145
Tavola 2.76	– Aziende che utilizzano mezzi meccanici extraziendali e relative giornate di lavoro extraziendale per classe di giornate di lavoro extraziendale, forma di conduzione e zona altimetrica .....	146
Tavola 2.77	– Aziende che utilizzano mezzi meccanici extraziendali e superficie lavorata secondo le principali operazioni effettuate per classe di superficie agricola utilizzata (SAU), forma di conduzione e zona altimetrica .....	147
Tavola 2.78	– Aziende con attrezzature informatiche per classe di superficie agricola utilizzata (SAU) e forma di conduzione .....	148

#### **Capitolo 3 – Dati provinciali (Universo CEE)**

Tavola 3.1	– Aziende e relativa superficie totale per classe di superficie totale, forma di conduzione, titolo di possesso dei terreni e zona altimetrica .....	151
------------	--	-----

Tavola 3.2	– Aziende e relativa superficie agricola utilizzata (SAU) per classe di superficie agricola utilizzata, forma di conduzione, titolo di possesso dei terreni e zona altimetrica .....	153
Tavola 3.3	– Aziende e relativa superficie per forma di utilizzazione dei terreni, classe di superficie totale e classe di superficie agricola utilizzata (SAU) .....	155
Tavola 3.4	– Aziende con seminativi e relativa superficie investita per classe di superficie agricola utilizzata (SAU) e principali coltivazioni praticate .....	156
Tavola 3.5	– Aziende con coltivazioni legnose agrarie e relativa superficie investita per le principali coltivazioni praticate e per classe di superficie agricola utilizzata (SAU) .....	158
Tavola 3.6	– Aziende con superficie irrigabile per classe di superficie irrigabile, classe di superficie totale, classe di superficie agricola utilizzata (SAU) e zona altimetrica .....	159
Tavola 3.7	– Aziende con allevamenti e relativo numero di capi per specie di bestiame, classe di superficie totale e classe di superficie agricola utilizzata (SAU) .....	160
Tavola 3.8	– Aziende con bovini e relativo numero di capi per classe di capi, classe di superficie totale e classe di superficie agricola utilizzata (SAU) .....	161
Tavola 3.9	– Aziende con vacche da latte e relativo numero di capi per classe di capi, classe di superficie totale e classe di superficie agricola utilizzata (SAU) .....	162
Tavola 3.10	– Aziende con suini e relativo numero di capi per classe di capi, classe di superficie totale e classe di superficie agricola utilizzata (SAU) .....	163
Tavola 3.11	– Aziende con ovini e relativo numero di capi per classe di capi, classe di superficie totale e classe di superficie agricola utilizzata (SAU) .....	164
Tavola 3.12	– Aziende con polli da carne e relativo numero di capi per classe di capi, classe di superficie totale e classe di superficie agricola utilizzata (SAU) .....	165
Tavola 3.13	– Aziende con galline da uova e relativo numero di capi per classe di capi, classe di superficie totale e classe di superficie agricola utilizzata (SAU) .....	166
Tavola 3.14	– Aziende che utilizzano mezzi meccanici aziendali ed extraaziendali per titolo di possesso dei mezzi meccanici, tipo di mezzo utilizzato e zona altimetrica .....	167
Tavola 3.15	– Aziende e relativo numero di giornate di lavoro aziendale per classe di giornate di lavoro, classe di superficie totale e classe di superficie agricola utilizzata (SAU) .....	168
Tavola 3.16	– Aziende per categoria di manodopera familiare, classe di superficie totale, classe di superficie agricola utilizzata (SAU) e sesso .....	169
Tavola 3.17	– Aziende per categoria di altra manodopera aziendale, classe di superficie totale, classe di superficie agricola utilizzata (SAU) e sesso .....	171
Tavola 3.18	– Aziende interessate al contoterzismo e relativo numero di giornate di lavoro secondo l'utilizzazione dei mezzi meccanici per classe di superficie totale e classe di superficie agricola utilizzata (SAU) .....	173

#### **Capitolo 4 – Dati comunali**

Tavola 4.1	– Aziende per forma di conduzione, comune e zona altimetrica .....	177
Tavola 4.2	– Superficie totale per forma di conduzione delle aziende, comune e zona altimetrica .....	179
Tavola 4.3	– Superficie agricola utilizzata (SAU) per forma di conduzione delle aziende, comune e zona altimetrica .....	181
Tavola 4.4	– Aziende per titolo di possesso dei terreni, comune e zona altimetrica .....	183
Tavola 4.5	– Superficie totale per titolo di possesso dei terreni, comune e zona altimetrica..	185
Tavola 4.6	– Superficie agricola utilizzata (SAU) per titolo di possesso dei terreni, comune e zona altimetrica .....	187

Tavola 4.7	– Aziende per classe di superficie totale, comune e zona altimetrica .....	189
Tavola 4.8	– Superficie totale per classe di superficie, comune e zona altimetrica .....	191
Tavola 4.9	– Aziende per classe di superficie agricola utilizzata (SAU), comune e zona altimetrica .....	193
Tavola 4.10	– Superficie agricola utilizzata (SAU) per classe di SAU, comune e zona altimetrica .....	195
Tavola 4.11	– Superficie aziendale secondo l'utilizzazione dei terreni per comune e zona altimetrica .....	197
Tavola 4.12	– Aziende con seminativi e relativa superficie per le principali coltivazioni praticate, comune e zona altimetrica .....	199
Tavola 4.13	– Aziende con coltivazioni legnose agrarie e relativa superficie per le principali coltivazioni praticate, comune e zona altimetrica .....	201
Tavola 4.14	– Aziende con allevamenti e aziende con bovini, bufalini, suini e relativo numero di capi per comune e zona altimetrica .....	203
Tavola 4.15	– Aziende con ovini, caprini, equini, allevamenti avicoli e relativo numero di capi per comune e zona altimetrica .....	205
Tavola 4.16	– Persone per categoria di manodopera agricola, comune e zona altimetrica ....	207
Tavola 4.17	– Giornate di lavoro aziendale per categoria di manodopera agricola, comune e zona altimetrica .....	209
Tavola 4.18	– Aziende che utilizzano mezzi meccanici in complesso e relativo numero di mezzi di proprietà dell'azienda per comune e zona altimetrica .....	211

#### **Allegati**

Glossario .....	215
Questionario di azienda agricola .....	231



# Presentazione

In questo fascicolo sono riportati i risultati definitivi del 5° Censimento generale dell'agricoltura. Le tavole formano un ampio quadro conoscitivo dell'agricoltura nello specifico territorio di riferimento e della sua evoluzione rispetto al 1990 e al 1982, anni di effettuazione dei due precedenti censimenti. In particolare, le tavole di questo fascicolo trattano delle caratteristiche strutturali delle aziende agricole, rinviando ad altri fascicoli di prossima uscita le informazioni relative alle caratteristiche tipologiche (dimensione economica e orientamento tecnico delle aziende agricole).

Il fascicolo è stato strutturato in modo da offrire all'utente non solo dati sulle dimensioni del settore agricolo nel territorio di riferimento, ma anche informazioni sui principali aspetti tecnici e metodologici che hanno caratterizzato l'esecuzione del Censimento.

Dopo brevi cenni storici sui censimenti dell'agricoltura effettuati in Italia, vengono fornite indicazioni sulle basi giuridiche del Censimento, sulle indagini pilota realizzate per verificare sul piano tecnico l'efficacia delle procedure previste e degli strumenti di rilevazione, sulle modalità dell'aggiornamento preliminare degli elenchi comunali delle aziende agricole, finalizzato ad ottenere la massima copertura dei risultati, sulla struttura organizzativa adottata per la rilevazione e sulle modalità di istruzione del personale addetto alle operazioni censuarie.

Vengono, inoltre, riportate le definizioni relative all'unità di rilevazione adottata per il Censimento, in continuità con le precedenti edizioni e in coerenza con le regole statistiche internazionali ed europee; si tratta in particolare delle definizioni di *azienda agricola*, *forestale* e *zootecnica*, di *centro aziendale* e di *conduttore dell'azienda*. Ulteriori informazioni sono offerte in merito ai criteri stabiliti per individuare le unità da censire sul territorio. Alla determinazione del campo di osservazione è dedicato un breve paragrafo nel quale viene specificata la differenza tra universo delle aziende a livello nazionale e a livello comunitario. Le innovazioni apportate al questionario di rilevazione rispetto alle precedenti edizioni del Censimento sono presentate in un apposito paragrafo, mentre il questionario stesso è riprodotto alla fine del fascicolo.

Lo svolgimento delle operazioni censuarie viene riassunto nei paragrafi successivi, mettendo in luce le operazioni preliminari eseguite dagli organi censuari e lo sviluppo delle attività di raccolta dei dati che sono stati monitorati in continuo attraverso un sistema di *reporting* condiviso dai principali organi censuari, aventi accesso ad un sito Internet predisposto allo scopo dall'Istat. Altre informazioni sulle attività censuarie sono riassunte in merito alla registrazione controllata e al trattamento informatico dei dati per la loro validazione e correzione.

Nell'ultimo paragrafo della "Introduzione" al fascicolo si dà conto delle modalità di diffusione dei risultati provvisori e definitivi e viene presentato il piano di pubblicazione del 5° Censimento generale dell'agricoltura, in modo da orientare il lettore circa la complessiva offerta informativa predisposta dall'Istat sia su supporto cartaceo che informatico, in questo caso attraverso la disponibilità di un *data warehouse* accessibile dal sito Internet dell'Istituto.

Per facilitare l'interpretazione dei dati riportati nelle tavole statistiche, sono state redatte apposite "Avvertenze", nelle quali viene chiarito il significato dei valori presenti in ciascuna di esse.

Le tavole statistiche di questo fascicolo sono 124 e sono state raggruppate in quattro capitoli.

Il Capitolo 1 – Confronti temporali (Universo Italia) – riporta in 10 tavole statistiche i dati del territorio di riferimento del fascicolo, relativi ai principali caratteri rilevati, messi a confronto con i dati risultati dai censimenti del 1990 e del 1982 in termini di valori assoluti. Vengono presentati anche confronti in termini di indicatori sintetici, quali la superficie media per azienda. Tutti i confronti sono

effettuati con riferimento all'universo Italia che comprende tutte le aziende agricole censite nel territorio di riferimento del fascicolo, quale che sia la loro ampiezza in termini di superficie e di dimensione economica.

Il Capitolo 2 – Dati provinciali (Universo Italia) – contiene le elaborazioni effettuate sui risultati aggregati a livello complessivo e per zone altimetriche. I dati considerati nelle 78 tavole statistiche si riferiscono alle informazioni registrate nel questionario di azienda, combinando i diversi caratteri strutturali in relazione all'argomento considerato.

Un primo gruppo di tavole prende in esame le informazioni generali sull'azienda, concernenti la forma giuridica e il sistema di conduzione, inteso sia come rapporto tra impresa e lavoro (forma di conduzione), sia come rapporto tra impresa e proprietà fondiaria (titolo di possesso dei terreni). Fanno parte di questo primo gruppo di tavole anche quelle dedicate alla frammentazione delle superfici aziendali in corpi di terreno.

Gli aspetti relativi all'utilizzazione dei terreni vengono trattati mettendo in luce la destinazione delle superfici alle principali classi di coltivazione dei terreni durante l'annata agraria 1999-2000. In questo ambito sono presentate anche alcune tavole statistiche che espongono i dati relativi alle sole aziende con terreni irrigui. Viene inoltre proposta una dettagliata analisi della viticoltura con riferimento agli impianti secondo la loro natura, la classe di età e il tipo di vitigno.

Le elaborazioni sulle aziende con allevamenti riguardano la consistenza delle specie di bestiame più rilevanti dal punto di vista economico, nonché i ricoveri per animali con riferimento alla loro capienza e alla dotazione di specifiche installazioni.

Alla meccanizzazione aziendale sono riferite numerose tavole che ne descrivono l'intensità e la diffusione distinguendo per tipo di mezzo meccanico e per titolo di utilizzazione (in proprietà, in comproprietà, in conto terzi). Particolare attenzione è dedicata al contoterzismo attivo e passivo che viene esaminato anche in relazione al numero di giornate di lavoro effettuate in azienda.

Le tavole sulla manodopera aziendale riportano i dati differenziati per singole categorie e per genere. L'analisi riguarda il volume di lavoro e il numero di persone che hanno lavorato in azienda durante l'annata agraria 1999-2000. Il tipo di attività lavorativa esercitata fuori dall'azienda agricola dal conduttore e dai suoi familiari è considerata in una specifica tavola. Ulteriori informazioni sono fornite in merito alle caratteristiche socio-demografiche dei conduttori e dei capi azienda, nonché alla composizione della famiglia del conduttore.

Il Capitolo 3 – Dati provinciali (Universo CEE) – comprende 18 tavole statistiche elaborate in base al particolare campo di osservazione comunitario, comparabile tra gli stati membri dell'Unione Europea. Esso differisce dall'Universo Italia per il fatto che non comprende le aziende agricole con superficie agricola utilizzata (SAU) inferiore ad un ettaro e con produzione agricola commercializzata inferiore a 4 milioni di Lire (pari a 2.065,83 Euro). Le elaborazioni relative alle aziende che superano almeno uno dei due limiti citati, offrono agli utenti la possibilità di confrontare alcune fondamentali caratteristiche strutturali del settore, anche per zone altimetriche, secondo i due campi di osservazione della rilevazione censuaria: quello nazionale e quello comunitario.

Il Capitolo 4 – Dati comunali – riporta per ciascun Comune la ripartizione delle aziende esistenti nei territori di rispettiva competenza, secondo i principali caratteri da esse possedute.

In allegato è riportato un glossario contenente, per ciascuna informazione rilevata con il questionario di azienda, la corrispondente definizione adottata. Per una più agevole consultazione, le singole voci sono riportate in ordine alfabetico.

# Introduzione

## 1. Cenni storici

I censimenti economici hanno l'obiettivo principale di fornire un quadro esaustivo e territorialmente dettagliato delle dimensioni e delle caratteristiche del sistema economico nazionale. Inoltre, essi consentono la predisposizione di archivi delle unità produttive (aziende, imprese, istituzioni) da utilizzare nei periodi intercensuari come basi per l'esecuzione di indagini campionarie, per ricerche e per studi economici e sociali.

Il Censimento generale dell'agricoltura è stato effettuato con riferimento alla data del 22 ottobre 2000. Esso è il quinto svolto in Italia ed ha avuto luogo in una stagione di grande importanza per il settore agricolo, che ha vissuto un riposizionamento strategico di notevole portata. Infatti, la riforma della politica agricola comunitaria, unitamente al varo della cosiddetta "Agenda 2000" e al previsto allargamento dell'Unione Europea a numerosi altri paesi, ha avviato un ripensamento profondo delle strategie di sviluppo del settore, sempre più orientato a svolgere un ruolo multifunzionale, di carattere economico, ambientale e sociale.

Il Censimento del 2000, pur utilizzando una tecnica di rilevazione tradizionale basata sulla conduzione di interviste "faccia a faccia" e salvaguardando la continuità storica rispetto ai censimenti precedenti, ha presentato numerose ed importanti novità rispetto al passato, conseguendo un elevato standard qualitativo dei dati e una più rapida diffusione dei risultati, che costituiscono una base conoscitiva affidabile per la definizione di politiche nazionali e regionali.

Il piano di rilevazione del 5° Censimento generale dell'agricoltura è stato predisposto sulla base delle proposte formulate da un'apposita Commissione di studio istituita presso l'Istituto nazionale di statistica, della quale hanno fatto parte docenti universitari e rappresentanti di amministrazioni pubbliche e di organizzazioni di categoria.<sup>1</sup>

Sul piano dell'organizzazione, il sistema degli organi censuari è stato improntato alla massima integrazione e valorizzazione delle specifiche competenze dei soggetti che svolgono attività statistica sul territorio nazionale, in particolare a livello regionale e comunale, in linea con le recenti riforme amministrative e costituzionali che hanno ridisegnato il ruolo ed i compiti delle autonomie locali nell'ordinamento italiano.

La diffusione dei dati è stata progettata in modo da rispettare la tutela della riservatezza e da utilizzare anche moderni strumenti informatici (*data warehouse on line*) allo scopo di facilitarne l'accesso da parte degli utenti. Infine, va sottolineato come i risultati del Censimento agricolo vengono rilasciati secondo un'articolazione territoriale coerente con quella che verrà adottata nei censimenti generali del 2001 (popolazione, abitazioni, industria e servizi), così da offrire all'utenza (in particolare quella costituita dagli enti locali) una base statistica pienamente integrata sui principali caratteri demografici, sociali ed economici.

---

<sup>1</sup> In tale Commissione erano rappresentate le seguenti Amministrazioni ed Enti: Ministero per le Politiche Agricole e Forestali; Ministero per le Attività Produttive; Ministero dell'Ambiente e della Tutela del Territorio; Ministero dell'Interno; Ministero dell'Economia e delle Finanze; Ministero della Salute; Istituto Nazionale di Economia Agraria; Assessorati all'Agricoltura ed alle Foreste delle Regioni Piemonte, Veneto, Emilia -Romagna, Marche e Sicilia; Unione Italiana delle Camere di Commercio, Industria, Artigianato e Agricoltura; Associazione nazionale comuni italiani; Unione Statistica dei Comuni Italiani; Confederazione generale dell'agricoltura italiana, Confederazione nazionale coltivatori diretti; Confederazione Italiana Agricoltori; Confederazione Produttori Agricoli; Agenzia Nazionale per la Protezione dell'Ambiente; Istituto di Servizi per il Mercato Agricolo

## **2. Le basi giuridiche**

L'obbligo di esecuzione decennale di un censimento dell'agricoltura è previsto dall'art. 2 del regolamento CEE n. 571 del 28 febbraio 1988, modificato dal regolamento CE n. 2467 del 17 dicembre 1996. Queste norme disciplinano la produzione (con cadenza biennale) di informazioni statistiche di carattere strutturale sulle aziende agricole, sulle coltivazioni, sulla consistenza degli allevamenti, sui mezzi meccanici, sul lavoro, ecc., allo scopo di valutare la situazione di un settore fondamentale per l'economia dell'Unione Europea e di seguire l'evoluzione nel tempo della sua struttura produttiva.

Mentre la rilevazione periodica di tali caratteri (che in Italia ha cadenza annuale) è effettuata su base campionaria, il Censimento rileva informazioni strutturali su tutte le aziende agricole, perseguendo anche l'obiettivo di aggiornare lo schedario delle aziende stesse. Di conseguenza sono state rilevate, in ciascun Comune, la consistenza numerica delle aziende agricole, forestali e zootecniche, di qualsiasi ampiezza e da chiunque condotte, nonché le loro fondamentali caratteristiche strutturali. I dati di censimento, inoltre, servono a costruire l'Archivio statistico delle aziende e imprese agricole (ASAIA), in esecuzione del regolamento comunitario n. 2186 del 1993.

Altre disposizioni in materia di statistiche agricole sono contenute in vari regolamenti e direttive dell'Unione Europea e nelle raccomandazioni dell'Organizzazione delle Nazioni Unite per l'alimentazione e l'agricoltura (FAO), tutti atti volti ad ottenere informazioni statistiche omogenee e comparabili a livello europeo e mondiale.

A livello nazionale, le disposizioni di carattere generale in materia di censimenti sono contenute nell'art. 37 della legge 17 maggio 1999 n. 144 e nel relativo regolamento di esecuzione approvato con DPR n.197 del 6 giugno 2000. L'attuale disciplina dell'attività censuaria deriva dalla considerazione della stessa come funzione istituzionale dell'Istat, a differenza dal passato quando i censimenti erano disciplinati autonomamente da un'apposita legge di indizione e finanziamento e da uno specifico regolamento di esecuzione.

L'attività censuaria svolta dalle Regioni e dalla Province autonome di Trento e di Bolzano è oggetto di una separata disciplina stabilita nelle sue linee fondamentali dal Protocollo di intesa stipulato tra l'Istat e la Conferenza dei Presidenti delle Regioni e delle Province autonome il 5 agosto 1999 ed approvato dalla Conferenza Stato-Regioni.

L'attività censuaria si è svolta secondo quanto previsto dalla normativa che regola il trattamento dei dati personali dettata dagli articoli 17 e 18 del regolamento di esecuzione del Censimento e dalla legge n. 675 del 1996 e successive modifiche e integrazioni, in particolare del d.lgs. n. 281 del 1999.

La disciplina delle operazioni tecniche è stata dettata con il Piano di censimento generale, integrato dai piani regionali approvati secondo la procedura prevista dal citato Protocollo di intesa, nonché da specifiche circolari dell'Istat.

Il 5° Censimento generale dell'agricoltura è inserito tra le statistiche di interesse nazionale: esso è incluso nel Programma statistico nazionale, approvato con DPCM del 31 marzo 2000, e nell'elenco delle rilevazioni soggette all'obbligo di risposta previsto dal DPR del 5 luglio 1999, pubblicato nella G.U. n. 194 del 19 agosto 1999.

## **3. La struttura organizzativa**

La rete di rilevazione del Censimento si è articolata su quattro livelli territoriali e ha coinvolto diversi organismi: il livello nazionale è stato costituito dall'Istat e dall'Unione nazionale delle Camere di Commercio; il livello regionale è stato costituito dagli Uffici regionali di censimento, dalle Commissioni tecniche regionali istituite presso le Regioni e le Province autonome e dagli Uffici regionali dell'Istat; il

---

Alimentare; Ente per le Nuove tecnologie, l'Energia e l'Ambiente; Azienda di Stato Interventi nel Mercato Agricolo; Unione Province Italiane; Istituto Nazionale di Sociologia Rurale; docenti universitari.



livello provinciale è stato costituito dagli Uffici provinciali di censimento istituiti presso le Camere di commercio e dai Gruppi tecnici provinciali; il livello comunale è stato costituito dagli Uffici comunali di censimento.

I Prefetti e i Sindaci, con riferimento al territorio di propria competenza, hanno provveduto ad assicurare il buon andamento ed il regolare svolgimento delle operazioni di censimento, secondo quanto disposto dalle vigenti disposizioni di legge e dal regolamento di esecuzione del Censimento stesso.

### Struttura della rete di rilevazione

REGIONI	NUMERO COMUNI AL 22-10-2000	ISPETTORATI PROVINCIALI ISTAT	UNITA' – ORGANI DI CENSIMENTO						
			REGIONI (UCR)		CAMERE DI COMMERCIO (UCP)	COMUNI (UCC)			RILEVATORI
			Responsabili dei coordinatori intercomunali (RPCIC)	Coordinatori intercomunali (CIC)	Responsabili dei coordinatori provinciali (RCP)	Totale	Responsabili (a)	Coordinatori	
Piemonte	1.206	8	29	130	8	1.206	1.206	148	1.619
Valle d'Aosta	74	1	1	8	1	74	74	2	88
Lombardia	1.546	11	36	108	11	1.546	1.546	285	1.811
Trentino-A.A.	339	2	2	32	2	339	339	19	614
Veneto	581	7	29	75	7	626	581	45	1.732
Friuli-V.G.	219	4	7	31	4	219	219	70	413
Liguria	235	4	11	37	4	257	235	22	511
Emilia-R.	341	9	23	59	9	341	341	14	1.066
Toscana	287	10	34	64	10	346	287	59	1.246
Umbria	92	2	12	20	2	114	92	22	499
Marche	246	4	4	52	4	246	246	21	2.939
Lazio	377	5	15	87	5	512	377	135	1.867
Abruzzo	305	4	11	40	4	315	305	10	770
Molise	136	2	6	16	2	136	136	38	340
Campania	551	5	12	105	5	555	551	4	2.230
Puglia	258	5	26	80	5	643	258	385	3.047
Basilicata	131	2	9	35	2	169	131	38	743
Calabria	409	5	5	78	5	511	409	102	1.745
Sicilia	390	9	24	150	9	622	390	232	2.830
Sardegna	377	4	19	100	4	377	377	65	1.016
ITALIA	8.100	103	315	1.307	103	9.154	8.100	1.716	27.126

(a) In 643 Comuni il responsabile di UCC ha anche svolto le funzioni ed i compiti di coordinatore.

Al livello nazionale hanno operato i seguenti organismi:

- Istituto nazionale di statistica*, con l'incarico di provvedere all'effettuazione del Censimento dell'agricoltura. L'Istat, quale titolare della rilevazione, ha esercitato un potere decisorio tecnico e metodologico in ordine all'organizzazione del Censimento e alle sue modalità di svolgimento. In particolare, l'Istat ha impartito agli organismi della rete censuaria le istruzioni necessarie per

l'esecuzione del Censimento e ha sovrinteso a tutte le relative operazioni, adottando i provvedimenti necessari per assicurare il loro regolare e tempestivo svolgimento. L'Istat ha esercitato tali funzioni anche attraverso le sue articolazioni territoriali costituite dagli uffici regionali. Inoltre, l'Istituto si è avvalso della collaborazione degli Uffici di statistica del Sistema statistico nazionale (Sistan) che, in base a quanto stabilito dal regolamento, hanno assunto la qualificazione giuridica di organi di censimento.

- b) L'*Ufficio di statistica di Unioncamere*, facente parte del Sistema statistico nazionale, ha avuto il compito di collaborare con l'Istat e con le Camere di commercio per assicurare il funzionamento degli organi censuari di livello provinciale.

Al *livello regionale* l'organizzazione si è basata su un modello "a geometria variabile" definito dal Protocollo d'intesa Istat-Regioni. In base ad esso il Piano generale di censimento è stato integrato dai singoli piani di censimento regionali approvati dalle Regioni e dalle Province autonome, anche sulla scorta delle valutazioni organizzative, tecniche e metodologiche effettuate dall'Istat.

Il nucleo dell'organizzazione a livello regionale è stato rappresentato dall'Ufficio di censimento regionale (UCR), mentre l'operatività sul territorio di competenza è stata assicurata dalla rete dei coordinatori intercomunali e dei rispettivi responsabili provinciali. L'UCR ha, inoltre, avuto il compito di fornire assistenza e sostegno tecnico alla Commissione tecnica regionale.

Nel dettaglio, il livello regionale è stato rappresentato dai seguenti organismi:

- a) *Ufficio regionale dell'Istat*, con il compito di sovrintendere a tutte le attività svolte dagli organi censuari a livello locale e di verificare l'attuazione dei piani di censimento regionali, con particolare riferimento alla designazione dei coordinatori intercomunali e dei loro responsabili provinciali, alle attività di formazione, istruzione e sensibilizzazione, allo svolgimento delle indagini pilota e di controllo. Gli uffici regionali hanno, inoltre, valutato i rapporti periodici sullo svolgimento delle operazioni censuarie nel territorio di competenza e svolto attività ispettiva.
- b) *Ufficio di censimento regionale (UCR)*, con il compito di curare, in generale, l'esecuzione del piano di censimento dell'Istat e di quello regionale.

Tra le funzioni svolte dagli UCR si segnalano in particolare le seguenti:

- la designazione dei coordinatori intercomunali e dei loro responsabili provinciali;
  - la sensibilizzazione delle istituzioni locali e delle aziende agricole;
  - lo svolgimento di attività di istruzione e di formazione;
  - il monitoraggio delle operazioni;
  - la rendicontazione dei contributi finanziari ricevuti.
- c) *Commissione tecnica regionale*, con il compito di assistere la Regione nella predisposizione del piano regionale di censimento e di sovrintendere al buon andamento delle operazioni censuarie, attraverso la valutazione del monitoraggio delle stesse.
- I compiti specifici assegnati alle Commissioni sono stati:
- la predisposizione del piano regionale e la sua eventuale revisione alla luce delle osservazioni dell'Istat;
  - la valutazione dello stato di attuazione del piano, anche nella fase precedente l'avvio delle operazioni di rilevazione censuaria;
  - la valutazione, sulla base degli aggiornamenti periodici trasmessi dall'UCR, dell'andamento delle attività censuarie;
  - l'individuazione degli interventi da adottare nelle situazioni di ritardo a livello comunale e provinciale.

Al *livello provinciale* hanno operato i seguenti organismi:

- a) *Ufficio di censimento provinciale (UCP)*, istituito presso la Camera di commercio, con il compito di sovrintendere al coordinamento delle operazioni censuarie a livello provinciale. Gli UCP hanno assolto a una funzione di stimolo, raccordo e controllo di tutte le operazioni censuarie svolte dagli Uffici comunali, svolgendo attività di natura organizzativa strumentali all'attività di rilevazione, nonché compiti di istruzione e formazione, di assistenza organizzativa e monitoraggio delle operazioni censuarie, attraverso un apposito collegamento informatico.

Tra i compiti specifici assegnati agli UCP vi sono stati:

- l'organizzazione di riunioni di istruzione sulle attività censuarie;
- la creazione del collegamento telematico con l'Istat per la trasmissione dei dati via Internet;
- il raccordo tecnico-organizzativo con il responsabile provinciale dei coordinatori intercomunali;
- la segnalazione di situazioni critiche all'UCR ed all'Ufficio regionale dell'Istat.

Nelle Province autonome di Trento e Bolzano le funzioni di UCP sono state svolte rispettivamente dal Servizio Statistica della Provincia autonoma di Trento e dall'Istituto provinciale di statistica della Provincia autonoma di Bolzano (ASTAT).

- b) *Gruppo tecnico provinciale*, con il compito di realizzare il collegamento funzionale tra i diversi livelli di responsabilità censuarie presenti a livello provinciale, ai fini della elaborazione del calendario di assistenza tecnica agli UCC, della programmazione di attività e di interventi di diversa natura, nonché di valutazione dell'andamento complessivo del Censimento. Esso è stato formato dal responsabile dell'UCP, da un funzionario dell'Ufficio regionale dell'Istat e dal responsabile provinciale dei coordinatori intercomunali.

Nell'ambito di ciascuna Provincia hanno operato i coordinatori intercomunali e il loro responsabile provinciale, i primi con il compito di provvedere al controllo delle attività di rilevazione effettuate presso le aziende agricole, il secondo con il compito di coordinare le attività di assistenza tecnica alla rilevazione.

Tra le funzioni specifiche dei coordinatori intercomunali era compresa:

- l'istruzione dei coordinatori e rilevatori comunali;
- l'assistenza tecnica nel corso delle attività di rilevazione;
- la redazione di rapporti settimanali.

Tra le funzioni specifiche dei responsabili provinciali figurava:

- l'assegnazione dei Comuni della Provincia di competenza ai singoli coordinatori intercomunali;
- la predisposizione dei programmi di attività dei coordinatori intercomunali;
- l'espletamento di attività di istruzione;
- l'organizzazione delle indagini post-censuarie.

Nella struttura organizzativa il *livello comunale* è stato rappresentato dall'*Ufficio di censimento comunale (UCC)*, con la funzione di rilevazione diretta sul territorio. I principali compiti assegnati all'UCC sono stati:

- la nomina di eventuali ulteriori coordinatori comunali;
- la selezione dei rilevatori;
- l'istruzione ai rilevatori e coordinatori comunali;
- la verifica, controllo e aggiornamento degli elenchi delle unità di rilevazione;
- la raccolta dei dati presso le aziende agricole e il controllo della corretta compilazione dei questionari;
- la comunicazione periodica di informazioni e dati sullo svolgimento delle operazioni censuarie;
- la revisione quantitativa del materiale raccolto e il suo confezionamento per la successiva spedizione ai centri di registrazione.

Alle dirette dipendenze del responsabile dell'UCC hanno operato i coordinatori comunali e i rilevatori. La nomina dei primi era obbligatoria nei Comuni con almeno 600 aziende da censire. I

secondi sono stati impegnati nella misura di uno ogni 150 aziende (o frazione di 150 comunque non inferiore a 100).

Ai coordinatori comunali è stato affidato l'incarico di pianificare, coordinare e controllare l'attività di rilevazione presso le aziende. I rilevatori comunali hanno effettuato la rilevazione presso le aziende agricole, raccogliendo i dati tramite intervista diretta ai conduttori.

#### **4. Le attività di formazione ed istruzione della rete di rilevazione**

A causa dell'articolazione territoriale e della complessità della rete di rilevazione, l'attività di formazione e istruzione dei soggetti coinvolti ha avuto un ruolo determinante per il buon esito delle operazioni censuarie.

Le attività formative hanno coperto l'intera rete di rilevazione con una serie di interventi "a cascata", ricorrendo a più strumenti. Infatti i corsi di istruzione e formazione si sono sviluppati secondo un percorso per fasi successive che ha coinvolto via via destinatari diversi: gli Uffici regionali dell'Istat, gli Uffici di censimento regionali (UCR), gli Uffici di censimento provinciali (UCP), i coordinatori intercomunali e i loro responsabili provinciali e gli Uffici di censimento comunali (UCC) con i loro coordinatori e rilevatori.

Dato l'elevato numero delle persone da formare e la loro distribuzione su tutto il territorio nazionale, nonché la diversità dei fabbisogni formativi, si sono attuati molteplici interventi. Accanto alla formazione in aula si è fatto ricorso anche allo strumento della formazione a distanza, tramite l'utilizzo di appositi strumenti (CD-Rom formativo, pagina dedicata nel sito Internet del Censimento).

Ulteriori interventi di carattere formativo, aggiuntivi rispetto a quelli dedicati alle istruzioni per la rilevazione, si sono svolti nei confronti dei coordinatori intercomunali e dei coordinatori comunali, a cura sia dell'Istat, sia degli Uffici regionali di censimento.

Interventi di verifica della formazione dei rilevatori e di *training on the job* sono stati svolti dai coordinatori intercomunali nel corso delle ispezioni volte a fornire assistenza tecnica agli UCC durante lo svolgimento della rilevazione.

Le istruzioni al personale degli UCR, ai responsabili degli UCP e ai responsabili provinciali dei coordinatori intercomunali sono state effettuate da personale selezionato dall'Istat e da funzionari dell'Istituto.

Le istruzioni ai coordinatori intercomunali sono state trasmesse da personale appartenente all'Istat e agli UCR, nonché dai responsabili dei coordinatori intercomunali. A loro volta, i coordinatori intercomunali, coadiuvati da personale dell'Istat, hanno effettuato gli interventi di istruzione ai coordinatori comunali e ai rilevatori.

#### **5. Il campo di osservazione e l'unità di rilevazione**

Il campo di osservazione del Censimento dell'agricoltura ha considerato tutte le aziende agricole, forestali e zootecniche, di qualsiasi ampiezza e da chiunque condotte. Sono rientrate nel suddetto campo di osservazione anche:

- le aziende agricole degli istituti di ricerca, degli ospedali, delle cliniche, delle comunità religiose, degli istituti penitenziari e delle imprese industriali;
- gli allevamenti di tori e verri da riproduzione, gli allevamenti di cavalli, i centri di incubazione;
- le aziende agricole costituite da prati permanenti e/o pascoli condotti dalle amministrazioni comunali (terreni messi a disposizione, generalmente dietro corresponsione di un canone, per il pascolo di animali appartenenti ad altre aziende).

I terreni destinati ad alcuni usi particolari, se non compresi nella superficie totale di un'azienda agricola attiva, sono stati esclusi dal campo di osservazione del Censimento. Questa esclusione riguarda in particolare:

- i suoli edificabili o comunque non destinati ad uso agricolo;
- i parchi e i giardini ornamentali;
- i terreni completamente abbandonati;
- i piccoli orti familiari, generalmente annessi alle abitazioni, la cui produzione era destinata normalmente all'autoconsumo (salvo il caso in cui la persona che ne disponeva fosse conduttore di azienda agricola; in tal caso l'orto doveva essere considerato parte integrante dell'azienda stessa);
- i piccoli allevamenti a conduzione familiare, costituiti da uno o due capi di bestiame suino, ovino, caprino o da pochi animali di bassa corte (polli, tacchini, oche, conigli ecc.) utilizzati normalmente per autoconsumo (salvo il caso in cui la persona che ne disponeva fosse anche conduttore di azienda agricola; in tal caso questi allevamenti dovevano essere considerati parte integrante dell'azienda stessa).

Sono state inoltre escluse dal campo di osservazione le scuderie, i terreni per l'esercizio dei cavalli da corsa, gli allevamenti di cani, i centri di commercio del bestiame ed i macelli che non praticavano l'allevamento del bestiame. Gli allevamenti ittici (impianti di acquacoltura) sono rientrati nel campo di osservazione del Censimento solo se praticati nell'ambito di un'azienda agricola.

L'unità di rilevazione del Censimento è stata l'*azienda agricola, forestale e zootecnica*, definita come *l'unità tecnico-economica costituita da terreni, anche in appezzamenti non contigui, ed eventualmente da impianti ed attrezzature varie in cui si attua la produzione agraria, forestale o zootecnica ad opera di un conduttore, e cioè persona fisica, società od ente, che ne sopporta il rischio sia da solo (conduttore coltivatore o conduttore con salariati), sia in forma associata.*

Caratteri distintivi fondamentali di un'azienda agricola sono stati pertanto:

- l'utilizzazione dei terreni per la produzione agricola e/o forestale e/o zootecnica: tali terreni potevano essere costituiti da una o più particelle (contigue o no), situate nello stesso Comune oppure in Comuni diversi, anche non confinanti o vicini tra loro;
- la presenza di un conduttore, cioè di una persona fisica, società od ente che sopportava il rischio imprenditoriale connesso con l'attività economica dell'azienda.

Tra le aziende agricole sono state comprese anche quelle prive di terreno agrario ed in particolare:

- le aziende zootecniche nelle quali si allevava bestiame senza utilizzazione di terreno agrario (allevamenti intensivi di bovini, di suini, avicunicoli, ecc.);
- le aziende zootecniche nelle quali il bestiame veniva allevato utilizzando terreni pascolativi appartenenti a Comuni, ad altri enti pubblici od a privati, senza che i terreni potessero configurarsi come elementi costitutivi di dette aziende.

## **6. I criteri per l'individuazione delle aziende agricole**

Le aziende agricole sono state individuate nel Comune, ed in particolare nel foglio di mappa catastale, in cui ricadeva il centro aziendale o, in mancanza di esso, la maggior parte delle particelle catastali costituenti la superficie totale aziendale. Ne consegue che le aziende agricole, i cui terreni erano situati in due o più fogli di mappa catastali dello stesso Comune oppure in due o più Comuni, sono state rilevate dal Comune ove era situato il centro aziendale e, quindi, indicate nel relativo foglio di mappa catastale. Pertanto, il luogo dove era ubicata l'abitazione del conduttore, se non coincidente con il centro aziendale, non ha costituito elemento per l'individuazione di un'azienda agricola, né per l'attribuzione dell'azienda stessa ad un determinato foglio di mappa.

Per *centro aziendale* s'intende il complesso dei fabbricati situati nei terreni dell'azienda agricola e connessi alla sua attività produttiva. Il centro aziendale, in molti casi, comprende le abitazioni del

conduttore e dell'altra manodopera impiegata nei lavori agricoli aziendali, i ricoveri per animali, i locali per l'immagazzinamento dei prodotti (magazzini, sili da foraggio, fienili, ecc.) e quelli per il deposito di macchine ed attrezzi di uso agricolo.

Le aziende pastorali con greggi transumanti, nel caso in cui il conduttore disponeva anche di terreno agrario, sono state individuate nel Comune e foglio di mappa catastale nel quale ricadeva il centro aziendale o la maggior parte delle particelle costituenti la superficie totale aziendale. Se, invece, tali aziende erano prive di terreno agrario (esclusivamente zootecniche), sono state individuate nel Comune e foglio di mappa catastale nel quale erano situati i ricoveri di proprietà dell'azienda; oppure, se l'azienda non possedeva ricoveri propri, nel Comune dove il gregge era stato ricoverato per la maggior parte dell'anno; oppure, se quest'ultimo criterio fosse risultato di difficile adozione, nel Comune dove il gregge si trovava alla data di riferimento del Censimento.

Ai fini del censimento, per individuare le aziende agricole si è fatto riferimento ai conduttori e non ai proprietari o intestatari dei terreni, in quanto:

- il proprietario o intestatario dei terreni non è necessariamente conduttore di azienda agricola, termine con il quale si intende la persona fisica, società o ente, che, in quanto responsabile giuridico ed economico, sopporta il rischio della gestione aziendale, indipendentemente dal titolo di possesso dei terreni;
- i terreni di proprietà o intestati a soggetti diversi possono essere condotti da un'unica azienda agricola.

I censimenti generali del 2000-01 prevedono di incrementare in misura significativa il dettaglio territoriale disponibile nella georeferenziazione dei dati, con l'obiettivo di potenziare la capacità informativa dei dati raccolti. In particolare, Il 5° Censimento generale dell'agricoltura, che copre con il suo campo di osservazione il territorio extraurbano, ha adottato per la prima volta come livello minimo di aggregazione dei dati il foglio di mappa catastale, che ha il vantaggio di essere un riferimento facilmente individuabile sia per i rispondenti che per gli utenti finali e corrisponde ad un livello di dettaglio ottimale, ad esempio, per le esigenze di analisi della pianificazione territoriale. La disponibilità dei dati elementari aggregati per foglio di mappa consentirà di ottenere proiezioni cartografiche molto accurate dei risultati censuari: dalla semplice localizzazione delle aziende agricole e dei relativi terreni a mappe tematiche sull'utilizzazione del suolo e sulla distribuzione delle caratteristiche strutturali e tipologiche delle aziende.

## **7. Il questionario di rilevazione**

Nella progettazione del questionario di azienda si è tenuto conto di esigenze diverse: la domanda di informazioni da parte dell'utenza; l'obbligo di rispondere alle esigenze internazionali (FAO e UE) secondo un prestabilito elenco di caratteristiche da rilevare; l'esigenza di mantenere la confrontabilità dei risultati con quelli delle precedenti rilevazioni censuarie; la necessità di indagare fenomeni attuali di interesse nazionale e locale; la limitazione degli oneri di risposta per i rilevatori, e, soprattutto, per le aziende stesse.

Il questionario di rilevazione adottato per il 5° Censimento generale dell'agricoltura ha rappresentato una soluzione di equilibrio tra queste esigenze. Una volta assicurata la sua corrispondenza al quadro informativo richiesto dai regolamenti europei, esso è stato redatto apportando integrazioni finalizzate a rispondere alle molteplici esigenze informative nazionali e locali.

Il compito di definire i contenuti rispondenti a tali esigenze è stato affidato ad una apposita sottocommissione nell'ambito della Commissione di studio avente l'incarico di formulare proposte in merito agli aspetti organizzativi, metodologici e tecnici per il 5° Censimento generale dell'agricoltura. Le attività svolte al riguardo nel corso di circa un anno hanno consentito l'approntamento di un questionario di azienda, che, oltre a consentire una soddisfacente comparabilità dei risultati nel tempo,

ha esteso le informazioni su fenomeni maggiormente esplicativi della nuova realtà agricola. In esso sono stati mantenuti molti dei quesiti già rilevati nel 1990, compresi quelli relativi alla viticoltura, ed inserite alcune interessanti novità.

In particolare, i nuovi quesiti hanno riguardato:

- la ulteriore suddivisione della superficie aziendale secondo il titolo di possesso dei terreni: proprietà, affitto (Legge 203/82) e uso gratuito;
- una maggiore articolazione della forma giuridica delle aziende (persona fisica, società, cooperativa, associazione di produttori, Ente pubblico);
- più specifiche informazioni sulla tenuta della contabilità aziendale;
- la rilevazione della superficie utilizzata per attività extragricole (turismo, sport, ecc.);
- la capacità lavorativa oraria degli impianti per la lavorazione e/o trasformazione in azienda dei prodotti delle coltivazioni;
- la consistenza degli "altri" allevamenti, la produzione del latte distinta per specie, l'impiego del latte munto e i prodotti ottenuti dalla lavorazione del latte in azienda;
- riguardo al lavoro aziendale, la posizione nella professione dei componenti la famiglia del conduttore e la distinzione della "altra manodopera aziendale" tra operai e dirigenti e impiegati, nonché la loro distinzione per genere;
- alcune informazioni sulle pratiche colturali e sui sistemi utilizzati per la fertilizzazione dei terreni;
- le produzioni di qualità, sia vegetali che zootecniche.

## **8. Epoca di riferimento dei dati**

Fanno riferimento all'annata agraria 1° novembre 1999 – 31 ottobre 2000 i dati relativi a: vendita dei prodotti dell'azienda; contabilità; utilizzazione dei terreni; lavoro; mezzi meccanici; contoterzismo; attrezzature informatiche; rapporti con l'esterno.

Fanno riferimento alla data del 22 ottobre 2000 i dati relativi a: forma di conduzione; forma giuridica; credito agrario; adesione ad organismi associativi economici; parchi ed aree protette; ricoveri; superficie totale; superficie agricola utilizzata; consistenza degli allevamenti; fabbricati ed abitazioni.

La condizione professionale del conduttore, dei familiari, dei parenti e del capo azienda si riferisce a quella posseduta nella settimana precedente il 22 ottobre 2000. Fanno riferimento all'anno solare 2000 i dati relativi alla produzione del latte.

## **9. L'aggiornamento degli elenchi comunali delle aziende agricole**

Sul piano tecnico-metodologico, il problema di maggior rilevanza nell'esecuzione di un censimento generale dell'agricoltura è connesso con l'identificazione delle aziende e con l'obiettivo di massimizzare il grado di copertura della rilevazione, dato il notevole riflesso che tale operazione riveste nel dimensionamento numerico del collettivo di osservazione.

Le operazioni di aggiornamento si sono articolate nelle seguenti fasi:

- produzione dell'elenco delle aziende agricole, forestali e zootecniche, risultanti nello schedario Istat e dell'elenco dei soggetti risultanti in archivi e/o registri di fonte amministrativa e non individuati tra i conduttori delle aziende agricole, forestali e zootecniche dello schedario Istat
- individuazione delle aziende agricole, forestali e zootecniche "ancora esistenti", "non più esistenti" e "di nuova costituzione" (rispetto all'elenco, basato sul Censimento del 1990);
- per ciascuna azienda agricola risultante negli elenchi come "ancora esistente" o "di nuova costituzione", indicazione dell'ubicazione del centro aziendale o, in assenza di esso, della località dove ricadeva il maggior numero di particelle dei terreni costituenti l'azienda agricola. Tale località

poteva essere distinta dal domicilio del conduttore, ove quest'ultimo non coincidesse con l'ubicazione del centro aziendale. Per le aziende "ancora esistenti" dovevano essere verificati, modificati ed eventualmente integrati i dati personalizzati a cura dell'Istat;

- per ciascuna azienda agricola "ancora esistente" o "di nuova costituzione", indicazione delle superfici ricadenti nel Comune, distintamente per i terreni situati nello stesso foglio di mappa catastale del centro aziendale e per quelli ricadenti in altri fogli di mappa dello stesso Comune o di altri Comuni, con la specificazione, per ciascuna azienda, del numero complessivo delle particelle catastali che ne costituivano la superficie. Per le aziende prive di terreno agrario (esclusivamente zootecniche) si doveva indicare il Comune e il foglio di mappa catastale ove erano situati i ricoveri di proprietà dell'azienda; oppure, se l'azienda non possedeva ricoveri propri, il Comune dove erano ricoverati i capi di bestiame per la maggior parte dell'anno; oppure, se quest'ultimo criterio risultava di difficile adozione, il Comune dove gli allevamenti si trovavano al momento della verifica effettuata per l'aggiornamento;
- scambi di informazioni tra Comuni sulle superfici di aziende con parte dei terreni localizzati in Comuni diversi;
- compilazione dei riepiloghi delle superfici di foglio di mappa catastale e comunali e verifica del grado di copertura raggiunto.

Per agevolare i compiti degli Uffici comunali, l'Istat ha fornito a ciascuno di essi un apposito Manuale contenente il piano completo dell'aggiornamento con le istruzioni da seguire per le diverse operazioni da effettuare. Inoltre l'Istat ha inviato a ciascun Comune un CD multimediale con finalità di comunicazione generale sui censimenti 2000 – 2001, unitamente ad un apposito *software*, le cui procedure hanno consentito la compilazione automatica di alcuni modelli man mano che il Comune procedeva alle previste operazioni di aggiornamento degli elenchi.

Alle operazioni di aggiornamento hanno contribuito l'Istat, i Comuni e le Camere di Commercio, ciascuno con ruoli e compiti ben definiti.

Prima di avviare le operazioni di aggiornamento l'Istat ha effettuato un preliminare processo di integrazione e/o sovrapposizione dei dati anagrafici e strutturali contenuti nei principali archivi amministrativi di interesse agricolo, ha predisposto la metodologia, sviluppato le procedure informatiche di acquisizione e trattamento delle informazioni aggiornate, prodotto il materiale per l'aggiornamento stesso su supporto cartaceo ed informatico, nonché sottoposto a verifica di fattibilità tutte le modalità tecniche ed organizzative dell'operazione.

In particolare l'aggiornamento delle liste si è basato su una verifica preliminare dell'archivio censuario riferito al 1990, svolta mediante l'uso di archivi anagrafici delle aziende aggiornati al 1997 e al 1998 e provenienti dal Sistema informativo agricolo nazionale (SIAN), dall'anagrafe tributaria del Ministero delle Finanze, dal registro delle imprese agricole tenuto presso le Camere di Commercio e dall'archivio residente presso l'AIMA (attualmente AGEA). Tale operazione di aggiornamento e di "incrocio" tra archivi (analoga a quella posta alla base dell'Archivio statistico delle imprese attive, ASIA) è stata estremamente complessa, in quanto il Censimento del 1990 non aveva rilevato il codice fiscale delle aziende agricole (o dei relativi conduttori). Di conseguenza, per effettuare le verifiche sono state utilizzate altre "chiavi", quali la localizzazione e la denominazione dell'azienda, tutti elementi certamente meno sicuri del codice identificativo.<sup>2</sup>

L'analisi integrata degli archivi sopra menzionati<sup>3</sup> ha consentito di "rintracciare" circa 1.400.000 aziende censite nel 1990, informazione questa che è stata fornita ai Comuni per rendere più agevole il loro lavoro di aggiornamento degli elenchi. D'altra parte, i Comuni hanno ricevuto anche un elenco di

<sup>2</sup> Per essere trattato in modo efficace, l'archivio del 1990 e gli archivi integrativi sono stati preliminarmente sottoposti ad una "normalizzazione", cioè ad un trattamento statistico finalizzato ad assicurare che i caratteri in essi contenuti fossero resi omogenei e confrontabili tra loro.

<sup>3</sup> L'operazione di *linkage* tra i diversi archivi, su cui si baserà anche in futuro la costruzione e l'aggiornamento annuale dell'Archivio statistico delle aziende e delle imprese agricole (ASAIA) ha costituito, naturalmente, solo il primo passo del lavoro, cui sono seguite approfondite analisi di carattere statistico volte all'individuazione dei soggetti effettivamente titolari di un'attività agricola rientrante nel campo di osservazione del censimento.



circa 1.800.000 altri soggetti presenti negli archivi amministrativi, per i quali è stato impossibile procedere all'abbinamento automatico e preventivo con le unità contenute nell'archivio censuario del 1990. In alcuni casi si è trattato effettivamente di nuove aziende, ma in molti altri il mancato abbinamento è dipeso unicamente dalla assenza del codice identificativo nell'archivio del 1990.

L'operazione di aggiornamento è poi proseguita sul territorio a cura dei Comuni. Anche le Camere di Commercio, attraverso i propri Uffici di statistica, hanno partecipato all'operazione, svolgendo attività di coordinamento e monitoraggio in collegamento telematico con l'Istat.

Le modalità tecniche ed operative da seguire per l'aggiornamento sono state descritte in un apposito fascicolo contenente il Piano completo delle operazioni.

Con la circolare n.38 del 15 ottobre 1999 prot. 10465, sono stati disposti i criteri e le modalità per la costituzione degli Uffici di censimento comunali e provinciali, precisandone compiti e funzioni per l'aggiornamento.

Entro il mese di giugno 2000, tutti i Comuni, ad eccezione di pochi per i quali si è reso necessario prorogare la scadenza al mese di agosto, hanno trasmesso all'Istat tutto il materiale su supporto informatico e cartaceo. Il materiale pervenuto soltanto su supporto cartaceo, dopo i necessari controlli quantitativi e qualitativi presso l'Istat, è stato sottoposto a registrazione *in service*. Appena registrato, il materiale è stato elaborato al pari di quello pervenuto su supporto informatico, in modo da ottenere gli elenchi definitivi comunali, per foglio di mappa catastale. Questo ha costituito l'area di riferimento da assegnare successivamente a ciascun rilevatore per la raccolta dei dati mediante somministrazione del questionario aziendale.

I file contenenti i dati identificativi dei conduttori, integrati con quello di superficie totale dell'azienda, da inviare ai Comuni come elenchi definitivi, sono stati approntati dall'Istat nel periodo luglio - settembre 2000 e sono stati utilizzati anche per la personalizzazione dei questionari di rilevazione.

## 10. Le indagini pilota pre-censuarie

Al fine di risolvere le problematiche relative alla localizzazione delle aziende agricole e dei loro terreni, all'aggiornamento delle liste comunali di aziende, nonché alla messa a punto degli strumenti di rilevazione, sono state realizzate nel periodo pre-censuario tre indagini pilota:

1. *localizzazione e georeferenziazione dei terreni aziendali*: l'indagine è stata effettuata nel periodo novembre 1998 – gennaio 1999 per verificare le difficoltà incontrate dai Comuni nell'individuare le aziende agricole e nel localizzare i loro terreni. Hanno partecipato volontariamente 10 Comuni in totale; in particolare, 3 Comuni delle Marche, 5 dell'Emilia-Romagna e 2 della Toscana. Con questa indagine è stata verificata anche la possibilità di utilizzare, per la prima volta nel settore delle statistiche agricole, la documentazione catastale. Il materiale di base per l'esecuzione dell'indagine pilota (elenchi delle aziende agricole e dei soggetti da rilevare) è stato fornito dall'Istat) mentre la documentazione catastale è stata acquisita dai Comuni interessati all'indagine. Per agevolare il compito ai Comuni partecipanti l'Istat ha redatto un apposito manuale di istruzioni.
2. *aggiornamento dell'archivio Istat delle aziende agricole*: questa seconda indagine pilota è stata effettuata nel periodo aprile – maggio 1999 al fine di valutare la fattibilità delle operazioni di individuazione delle aziende agricole finalizzata all'aggiornamento degli elenchi. Ad essa hanno partecipato gli stessi Comuni già coinvolti nella prima indagine pilota, integrati da altri 22 in modo da rispettare criteri di rappresentatività per grandi circoscrizioni territoriali.

La metodologia seguita per questa seconda indagine pilota è stata simile a quella adottata per la prima. Tuttavia, tenuto conto che un aggiornamento esaustivo degli elenchi non può essere realizzato se non a seguito di un accurato e completo scambio di informazioni tra Comuni confinanti, tra i 30 sono stati scelti 2 Comuni "nucleo" con i rispettivi Comuni "satelliti" in numero di

8. In termini di numero di aziende agricole da aggiornare con l'indagine pilota, la selezione ha riguardato 5 Comuni con un numero consistente di aziende censite nel 1990 (Comuni "grandi" con oltre 1.000 aziende), 7 altri di "media dimensione" (500 - 1.000 aziende) e 20 di "piccola dimensione" (meno di 500 aziende).

Per i Comuni di grande e media dimensione l'indagine ha consentito di sperimentare le diverse modalità di assunzione delle informazioni dal conduttore, di verificare l'utilizzazione della cartografia più opportuna e di valutare le difficoltà inerenti la localizzazione dei terreni aziendali, nonché i tempi di esecuzione dell'operazione. Per 20 Comuni non erano previsti scambi di informazioni con i Comuni limitrofi, per i 2 Comuni "nucleo" sono state effettuate tutte le fasi dell'operazione di aggiornamento, sino alla completa verifica del grado di copertura raggiunto. Gli 8 Comuni "satelliti", infine, hanno proceduto all'aggiornamento degli elenchi di loro competenza, all'individuazione ed attribuzione delle aziende agricole e dei relativi terreni ai rispettivi fogli di mappa catastali ed allo scambio di informazioni con il corrispondente Comune "nucleo".

Anche per questa seconda indagine l'Istat ha approntato tutto il materiale di base su supporto cartaceo ed informatico, nonché la redazione di un apposito fascicolo di istruzioni.

3. *controllo della qualità degli elenchi aziendali e test del questionario di azienda agricola*: allo scopo di completare le attività preparatorie del Censimento, nel mese di maggio 2000 è stata condotta la terza indagine pilota, finalizzata a valutare le caratteristiche del questionario di rilevazione ed a verificare la qualità degli elenchi aziendali approntati con l'aggiornamento dell'archivio Istat. La rilevazione è stata affidata agli Uffici regionali di censimento (UCR). Essa ha riguardato circa 2.700 unità dislocate in 43 Comuni. Per l'esecuzione dell'indagine pilota gli UCR si sono avvalsi di proprio personale dipendente.

Sono stati utilizzati due modelli: il primo (Mod. ISTAT SME1) per stabilire l'appartenenza dell'unità oggetto dell'indagine pilota al campo di osservazione del Censimento; il secondo che riproduceva il questionario di azienda agricola (Mod. ISTAT CEAGR1) da somministrare alle unità risultate appartenenti al campo di osservazione a seguito dell'accertamento effettuato dal rilevatore.

Alla fine dell'intervista il rilevatore ha redatto per ciascuna azienda agricola intervistata un rapporto (Mod. ISTAT CEAGR RIL1), nel quale è stato precisato il grado di difficoltà riscontrato nella compilazione del questionario di azienda, il tempo di durata dell'intervista e la completezza e chiarezza delle istruzioni predisposte dall'Istat e delle definizioni adottate.

## **11. Le operazioni preliminari della rete di rilevazione**

Preliminarmente alla raccolta dei dati presso i conduttori d'azienda, l'Istat ha fornito a ciascun Comune il materiale necessario allo svolgimento della rilevazione censuaria ed in particolare:

- a) l'elenco delle aziende agricole da intervistare (Mod. ISTAT CEAGR 201), nel quale sono state riportate le aziende individuate con l'aggiornamento degli archivi statistici ed amministrativi, distinte per foglio di mappa catastale;
- b) elenchi aggiuntivi contenenti le indicazioni sui conduttori domiciliati in luogo diverso dall'ubicazione del centro aziendale;
- c) i questionari di azienda agricola (Mod. ISTAT CEAGR 1) in bianco, secondo il numero delle aziende da censire, integrato da una congrua scorta;
- d) le etichette autoadesive con la pre stampa dei caratteri identificativi dei conduttori ai quali somministrare il questionario per le aziende agricole individuate in fase di aggiornamento; per le eventuali aziende nuove (o non identificate nel corso dell'aggiornamento) sono state fornite etichette in bianco, le quali contenevano soltanto i codici e le denominazioni della Provincia e del Comune ed un apposito codice di azienda;

- e) un congruo numero di copie del manuale di istruzioni per la rilevazione, contenente le definizioni, le modalità tecnico-operative e le disposizioni per la raccolta dei dati;
- f) un congruo numero di CD-rom per la formazione dei rilevatori;
- g) il materiale e i modelli accessori da utilizzare per lo svolgimento delle operazioni e per la spedizione del materiale censuario, al termine delle operazioni stesse.

Sempre nel periodo precedente la rilevazione, gli UCC hanno svolto alcune operazioni preparatorie, come la predisposizione del materiale per ciascun rilevatore e la definizione degli "itinerari di sezione" per il rilevatori. Di particolare rilievo, in tale ambito, sono stati i casi in cui vi era differenza tra l'ubicazione dell'azienda e il domicilio del conduttore. Al fine di agevolare gli UCC nella rilevazione di queste aziende, l'Istat ha trasmesso agli UCC, su supporto informatico, la lista dei "conduttori con domicilio in Comune diverso da quello di rilevazione".

Inoltre, per agevolare il compito dei rilevatori e dei rispondenti, molti Comuni hanno fornito a ciascun rilevatore una copia del foglio di mappa catastale di competenza, unitamente ad una copia del quadro di unione dei fogli di mappa in cui si ripartisce il territorio comunale. Ciò ha consentito al rilevatore di individuare più facilmente l'ubicazione delle aziende e la distribuzione dei loro terreni sul territorio. In questo modo si è anche agevolato il rispondente nella collocazione delle diverse attività aziendali in ciascun foglio di mappa.

## 12. Le attività di raccolta dei dati

All'inizio del mese di ottobre 2000 gli UCC hanno ricevuto il materiale necessario allo svolgimento della rilevazione censuaria. A partire dal 23 ottobre 2000, i rilevatori hanno condotto personalmente le interviste con i conduttori delle aziende agricole secondo un calendario programmato sulle seguenti scadenze di conclusione della rilevazione sul campo: 22 novembre 2000 per i Comuni con meno di 100 aziende da censire e 31 dicembre 2000 per i Comuni con 100 o più aziende da censire.

La concentrazione dei tempi previsti per la raccolta dei dati in circa 60 giorni lavorativi ha richiesto l'impiego di più personale rispetto al precedente censimento.

La revisione dei questionari di rilevazione da parte dei coordinatori comunali è stata effettuata, di norma, giornalmente presso l'UCC, subordinatamente alla consegna quotidiana dei questionari compilati da parte dei rilevatori. L'attività di revisione si è svolta nel periodo dal 23 ottobre 2000 al 12 gennaio 2001, anche con l'ausilio dei coordinatori intercomunali, i quali hanno visitato periodicamente gli UCC, così da risolvere eventuali dubbi ed offrire assistenza tecnica alla rilevazione.

A questo stesso scopo l'Istat ha attivato durante il periodo della rilevazione censuaria due numeri verdi di *help-desk* delle operazioni di raccolta dei dati destinati uno agli operatori istituzionali della rete censuaria e l'altro ai rispondenti.

Il primo è stato gestito dagli Uffici regionali dell'Istat, mentre il secondo è stato affidato ad un *call center* specializzato che ha operato sull'intero territorio nazionale. In entrambi i casi, comunque, l'Istat ha provveduto a predisporre preliminarmente un numero molto consistente di risposte a fattispecie di quesiti (oltre 700 per il primo e più di 35 per il secondo), opportunamente ripartiti nell'ambito di tre differenti tipologie (amministrativa, metodologica e tecnico-informatica). Il ricorso a tali numeri verdi è stato consistente: a quello destinato agli operatori di censimento sono pervenute 6.416 chiamate, di cui 4.235 da parte degli UCC, a quello destinato agli altri soggetti sono pervenute 4.233 chiamate.

Non appena revisionati tutti i questionari di azienda compilati dai rilevatori, gli UCC hanno provveduto alla redazione dei prospetti riepilogativi contenenti i dati relativi alle principali variabili rilevate a livello di foglio di mappa (Mod. ISTAT RIEP 1). Man mano che la compilazione dei prospetti riepilogativi è stata terminata, e comunque entro febbraio 2001, l'UCC ha provveduto a riepilogare tali prospetti a livello comunale, compilando l'apposito modello predisposto dall'Istat (Mod. ISTAT RIEP 2) che è stato inviato all'UCP competente per territorio. I modelli riepilogativi per Comune hanno

consentito all'Istat di elaborare e diffondere alcuni risultati preliminari l'8 marzo 2001 e quelli provvisori il 20 giugno 2001.

La verifica del buon andamento delle operazioni censuarie è stata svolta attraverso un sistema di monitoraggio basato su rapporti periodici inoltrati dagli UCC agli UCP. Tali rapporti sono stati immessi da questi ultimi nella rete telematica appositamente predisposta e sono stati resi disponibili in tempo reale agli uffici di censimento regionali (UCR) ed all'Istat. Più in dettaglio, il monitoraggio ha previsto le seguenti attività:

- a) gli uffici di censimento comunali:
  - hanno comunicato al competente UCP l'inizio della raccolta dei dati;
  - in funzione della numerosità aziendale di competenza, hanno inviato via fax o per via telematica, al competente UCP l'apposito modello con la comunicazione del numero dei questionari compilati, evidenziando anche il numero delle aziende viticole e zootecniche;
  - al termine della raccolta dei dati hanno trasmesso all'UCP gli appositi modelli, nei quali sono stati indicati, tra l'altro, il numero definitivo delle aziende censite, il numero delle aziende per le quali non è stato possibile condurre l'intervista, il numero delle aziende viticole e zootecniche, queste ultime distinte per gli allevamenti bovini, suini, ovini ed altri tipi, alcuni ulteriori dati riassuntivi a livello comunale;
- b) i responsabili provinciali dei coordinatori intercomunali: hanno inoltrato all'UCP e all'UCR competenti per territorio, mediamente ogni 14 giorni, un rapporto sull'attività svolta dai coordinatori intercomunali di propria competenza, compilando l'apposito modello predisposto dall'Istat; tale modello ha fornito per ogni coordinatore intercomunale il numero delle visite effettuate presso ciascun Comune di competenza, il numero dei questionari revisionati unitamente ai rilevatori e ai coordinatori comunali, il grado di difficoltà riscontrato dai rilevatori nella compilazione delle diverse sezioni dei questionari di rilevazione, nonché i problemi eventualmente riscontrati nell'attività dei Comuni;
- c) gli Uffici di censimento provinciali: hanno provveduto all'inserimento nella rete Internet delle informazioni ricevute dagli UCC e dai responsabili dei coordinatori intercomunali, impegnandosi tempestivamente a risolvere i problemi che emergevano dal monitoraggio;
- d) gli Uffici di censimento regionali: hanno riepilogato a livello regionale le informazioni ricevute dagli Uffici di censimento provinciali, utilizzando i prospetti appositamente predisposti dall'Istat, trasmettendoli per via telematica all'Istat ed alla competente Commissione tecnica regionale; essi sono, inoltre, intervenuti tempestivamente per la risoluzione dei problemi evidenziati dal monitoraggio, collaborando strettamente con gli UCP e gli Uffici regionali dell'Istat.

Il monitoraggio telematico è stato svolto utilizzando la rete Internet come struttura di trasmissione, limitando però l'accesso alle aree di monitoraggio ai soli soggetti autorizzati. In questo modo è stato possibile assicurare in tempo reale la condivisione delle informazioni relative allo stato di avanzamento delle operazioni censuarie tra tutti i soggetti della rete territoriale.

Al termine delle operazioni di rilevazione, gli UCC hanno confezionato tutto il materiale utilizzato per la raccolta dei dati, secondo le istruzioni trasmesse dall'Istat. Anche le operazioni di trasmissione del materiale sono state monitorate mediante apposite comunicazioni veicolate dalla rete telematica.

### **13. La registrazione controllata**

La registrazione dei dati su supporto informatico è stata eseguita presso 6 centri distribuiti sul territorio nazionale. Tale attività è stata svolta dai centri applicando piani di registrazione controllata predisposti secondo norme tecniche, operative e di sicurezza stabilite dall'Istat che ha provveduto anche a verificarne l'applicazione. Ciò ha consentito di garantire la completa omogeneità tra le operazioni effettuate dai diversi centri.

Le regole di registrazione dei dati sono state impostate in modo da garantire la maggiore conformità possibile tra le informazioni memorizzate sul supporto informatico ed il questionario cartaceo. Inoltre, nel *software* di registrazione dei dati sono state introdotte alcune regole di incompatibilità con lo scopo di evidenziare particolari incongruenze. Compito dell'operatore è stato di verificare se l'errore segnalato fosse dovuto ad una errata digitazione oppure ad una errata compilazione del questionario. Nel primo caso l'operatore era tenuto a correggere l'errore introdotto; nel secondo, invece, doveva confermare la registrazione effettuata e segnalare la situazione anomala, secondo una opportuna sintassi, su un file di errori che è stato consegnato all'Istat insieme ai dati registrati.

I supporti informatici contenenti i dati registrati per ciascuna Provincia sono stati sottoposti dall'Istat ad una serie di controlli tecnici a campione che hanno garantito il rispetto degli standard di qualità della registrazione effettuata. In questo modo i livelli accertati di errore nella registrazione non hanno superato le soglie prestabilite per la validità dell'operazione.

La registrazione era stata inizialmente fissata nel periodo maggio - settembre 2001; tuttavia, alcune difficoltà tecniche riscontrate presso alcuni centri non hanno consentito il pieno rispetto della tempistica inizialmente predisposta, ritardando così la disponibilità presso l'Istat dei dati registrati per alcune Regioni.

#### **14. Il trattamento informatico dei dati**

Espletati i necessari controlli amministrativi e tecnici dei dati contenuti sul supporto informatico provinciale, i record registrati sono stati sottoposti ad un programma di controllo (piano di incompatibilità) che prevedeva l'imposizione automatica, sotto determinate condizioni, di notizie mancanti e la correzione di notizie registrate nei casi di accertata incongruenza.

Il controllo automatico dei dati qualitativi (mutabili) è stato effettuato con tabelle decisionali a doppia o multipla entrata (adottando come criteri di base le definizioni censuarie dei singoli quesiti) e con tabelle di correzione che, secondo combinazioni di risposte non compatibili, prevedevano quale risposta si dovesse ritenere non fondamentale e consentivano l'imposizione della relativa correzione. In caso di combinazioni di tre o più risposte incompatibili, si è corretto il minor numero di risposte necessarie a ristabilire la compatibilità tra esse.

Tabelle decisionali e di correzione per area geografica sono state impostate per quelle coltivazioni la cui presenza è limitata solo in aree geoclimatiche definite. Il controllo automatico dei dati quantitativi (variabili) è stato effettuato con i metodi dell'operatore logico e della funzione di controllo.

Per numerose variabili del questionario di azienda è stata verificata la relazione dell'operatore uguaglianza o disuguaglianza (maggiore o minore). Ad esempio, la superficie irrigata di una coltivazione non può essere superiore alla superficie complessiva della coltivazione stessa, la quantità di latte trasformato deve essere minore o uguale alla quantità di latte munto, e così via.

Maggiormente applicata è stata la funzione di controllo, considerato l'elevato numero di variabili soggette a quadratura con la funzione "addizione". Ad esempio, la somma delle singole superfici deve essere uguale alla superficie totale aziendale; la somma del numero dei capi delle singole categorie di bestiame bovino deve essere uguale al numero totale di capi bovini, e così via.

Inoltre, le risposte ai quesiti del questionario sono in prevalenza non obbligatorie. Ove però sono risultate presenti una o più risposte non obbligatorie, ciò ha implicato il controllo di presenza di risposta ad altro quesito.

Una volta verificata l'esistenza della condizione di errore, è stato automaticamente corretto il campo del *record* relativo al quesito affetto da errore. Nel caso di controlli tra più campi appartenenti allo stesso *record* o a *record* diversi relativi ad uno stesso questionario, sono stati scelti uno o più campi come fondamentali ed i rimanenti campi sono stati oggetto di correzione.

La procedura descritta ha permesso di ottenere come risultato una sufficiente minimizzazione della differenza tra i dati aggregati osservati e i dati aggregati reali.

Dal supporto informatico così ottenuto sono state elaborate delle tavole di controllo contenenti i principali caratteri delle aziende agricole rilevati con il questionario di azienda ed i possibili confronti con quelli del precedente Censimento del 1990, secondo i livelli territoriali previsti.

Un'analisi approfondita dei dati contenuti nelle tavole suddette ha consentito l'individuazione di "aziende anomale" (aventi cioè delle caratteristiche sostanzialmente diverse rispetto a quelle desumibili anche da altre fonti) da sottoporre ad ulteriori controlli ed eventuali correzioni parametriche o interattive.

Dopo l'ultimazione delle precedenti fasi di controllo critico e di analisi dei dati, si è proceduto alla costruzione di una struttura, tipo *data warehouse*, per la costruzione delle tavole statistiche. Tale struttura prevede la trasposizione dei dati dalla forma tipo "questionario" ad una forma più idonea per l'interrogazione dei microdati (Tabelle dei fatti).

I dati, infatti, presentavano una struttura studiata per fornire il massimo della *performance* in fase di inserimento, *check* e controllo. Detta struttura è del tutto inadatta per la produzione veloce di tavole statistiche e per l'analisi; a tal proposito si è resa necessaria la creazione di 21 tabelle dei fatti che aggregano settorialmente e per argomenti i dati di rilevazione, riclassificando ove necessario le voci e aggregando per classi e settori previsti dal piano di diffusione. Queste tabelle hanno alimentato tutti i processi di creazione dei volumi cartacei, della stampa su richiesta (*Print on demand*) e della produzione delle tavole sul *web*.

Le tabelle dei fatti sono le fonti che alimentano ulteriori strutture di dati (*datamart*) più sintetiche (a livello di Comune) che vengono poi date in *input* alle procedure informatiche preposte alla consultazione libera.

Sui *datamart* tutti i dati "sensibili" (a norma della Legge 675 a tutela della *privacy*) sono stati oscurati, al fine di preservare il segreto statistico. Gli elaborati prodotti sono stati realizzati parametrizzando il livello territoriale, in modo da produrre agevolmente le tavole a livello provinciale, regionale e nazionale.

## 15. Il piano di diffusione dei risultati

Tenuto conto del Protocollo di intesa tra Istat e Conferenza dei Presidenti delle Regioni e di quanto previsto dall'articolo 17 del regolamento di esecuzione del Censimento l'Istat ha fornito agli Uffici di statistica delle Regioni che ne hanno fatto richiesta i file dei dati definitivi, privi dei caratteri anagrafici, relativi alle singole unità di rilevazione per il territorio di rispettiva competenza. Ciò ha permesso di programmare la diffusione dei dati secondo modalità articolate nei tempi, negli strumenti e nei contenuti. In particolare, i dati provvisori del Censimento sono stati diffusi dall'Istat in due occasioni. Con la prima l'Istat ha diffuso l'8 marzo 2001 una "Statistica in breve" con alcuni dati preliminari relativi al numero complessivo di aziende agricole ed alla loro distribuzione per Regione. Successivamente l'Istat ha prodotto una seconda "Statistica in breve", che ha diffuso il 20 giugno 2001, con i dati provvisori a livello nazionale e regionale riferiti al numero delle aziende con e senza superficie agricola utilizzata (SAU), secondo le principali forme di utilizzazione dei terreni, e con allevamenti, secondo le principali specie di bestiame. Anche diverse Regioni hanno curato in proprio la diffusione dei dati provvisori ad un maggior livello di dettaglio a partire dal mese di giugno 2001.

Il piano di diffusione dei dati definitivi a livello regionale è stato concordato dall'Istat con il Centro Interregionale per il sistema informativo ed il sistema statistico (CISIS) ed è stato messo in atto secondo criteri organizzativi comuni. A partire dal 14 giugno 2002 sono state effettuate conferenze stampa organizzate congiuntamente dall'Istat e dai singoli Uffici di statistica delle Regioni, durante le quali sono stati presentati i risultati definitivi fino a livello comunale riguardanti le principali

caratteristiche strutturali delle aziende agricole. I principali dati sono stati anche esposti sui siti Internet dell'Istat e delle Regioni interessate insieme a prime note di commento.

Il piano di pubblicazione dei risultati definitivi del 5° Censimento generale dell'agricoltura è stato predisposto dall'Istat secondo un'articolazione che distingue tra livelli territoriali di riferimento e contenuti caratterizzanti. Le pubblicazioni sono così articolate:

#### A. Pubblicazioni generali

1. *“Caratteristiche strutturali delle aziende agricole”*
  - a) Fascicolo nazionale
  - b) Fascicoli regionali
  - c) Fascicoli provinciali
2. *“Caratteristiche tipologiche delle aziende agricole”*
  - a) Fascicolo nazionale
  - b) Fascicoli regionali
  - c) *I censimenti agricoli in Italia dal 1961 al 2000*
3. Organizzazione e atti del 5° Censimento generale dell'agricoltura

#### B. Pubblicazioni tematiche

1. La coltivazione della vite in Italia
  - volume 1 – *“Caratteristiche generali”*
  - volume 2 – *“Vitigni”*
2. Le aziende familiari
3. Le imprese agricole
4. I giovani in agricoltura
5. L'uso del suolo (le coltivazioni)
6. La zootecnia (gli allevamenti)
7. Le infrastrutture aziendali (gli impianti, i fabbricati rurali ed i mezzi meccanici agricoli)
8. La donna in agricoltura

Tutti i volumi previsti dal piano di pubblicazione sono resi disponibili anche sul sito Internet dell'Istat. Inoltre, viene reso disponibile agli utenti un *data warehouse* specializzato.

#### C. Data Warehouse

Al termine del processo di *check* e controllo, i dati memorizzati su *database* relazionale sono stati normalizzati e trattati secondo le regole statistiche ed i vincoli imposti dai metodi di rilevazione.

**Grafico 1 – Struttura del Data Warehouse**

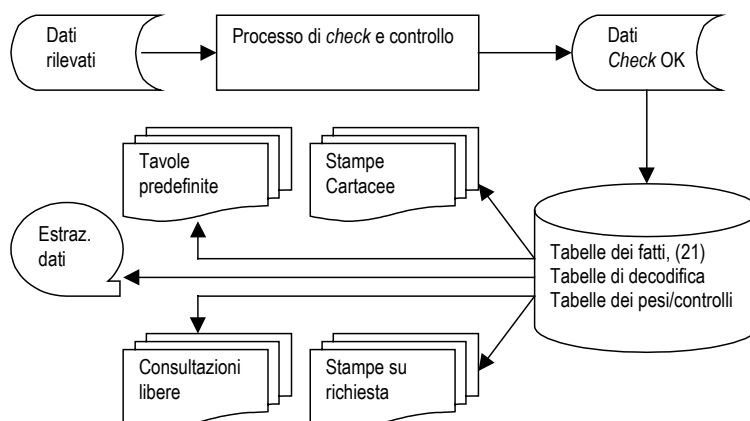

Essi sono stati trasferiti in strutture denominate “tabelle dei fatti”. Queste sono uniche per tutti i successivi processi del *Data Warehouse*.

La sua disponibilità consente ad utenti remoti di creare proprie interrogazioni e di ottenere risposte garantite sotto il profilo dell'integrità dei dati e del rispetto del segreto statistico.

## 16. Le indagini di qualità e copertura

La qualità dell'informazione statistica fornita dal 5° Censimento generale dell'agricoltura è stata documentata dall'Istat con due rilevazioni post-censuarie mirate a valutare il grado di copertura e il grado di attendibilità delle singole risposte fornite dai conduttori di azienda. Le due rilevazioni post-censuarie sono state eseguite, con riferimento al censimento dell'agricoltura, per la prima volta in questa occasione. Nella precedenti edizioni la valutazione della qualità dell'informazione, fornita con i risultati censuari, era stata realizzata con altre tecniche di analisi dei dati, come risulta dagli specifici volumi a suo tempo pubblicati. Le due indagini di controllo post-censuarie realizzate in questa occasione sono:

- *indagine di copertura*, finalizzata a fornire una misurazione del grado di copertura del Censimento relativamente alla popolazione delle aziende agricole, mediante un campione areale di fogli di mappa del Catasto dei terreni.
- *indagine di qualità*, finalizzata a fornire alcune valutazioni dell'errore di misura dovuto al processo di risposta, mediante reintervista telefonica su un campione di aziende rilevate al Censimento.

Con riferimento alla prima indagine, per *tasso di copertura* si intende il rapporto tra il numero di aziende agricole rilevate al Censimento ed il numero di aziende realmente esistenti sul territorio nazionale alla data di riferimento del Censimento stesso (22 Ottobre 2000).

I domini territoriali di riferimento delle stime sono: l'intero territorio nazionale (ad esclusione della Provincia autonoma di Bolzano), le cinque ripartizioni geografiche (Nord Ovest, Nord Est, Centro, Sud, Isole), le 19 Regioni e la Provincia autonoma di Trento.

Nell'indagine campionaria, di tipo areale, le unità finali di campionamento sono costituite dai fogli di mappa del Catasto dei terreni.<sup>4</sup> Nella fase di rilevazione sono state individuate le aziende agricole che, alla data di riferimento del Censimento, avevano terreni nelle particelle catastali<sup>5</sup> di ciascuno dei fogli di mappa selezionati nel campione.

Il disegno di campionamento è del tipo a due stadi con stratificazione delle unità di primo stadio.

Il primo stadio di campionamento è costituito dai Comuni che sono stati stratificati, nell'ambito di ciascuna Regione o Provincia autonoma, nel modo seguente:

- a) i Comuni del medesimo strato sono omogenei rispetto alla variabile numero di aziende facenti parte della lista inviata dall'Istat ai Comuni per il Censimento;
- b) gli strati hanno approssimativamente la medesima dimensione, ossia il numero di aziende agricole è circa lo stesso nei vari strati della Regione.

In ogni strato è stato selezionato un unico Comune campione con probabilità proporzionale alla sua dimensione definita secondo il punto (b) sopra riportato. Il secondo stadio di campionamento è stato costituito dai fogli di mappa catastali. In ciascun Comune campione è stato selezionato un unico foglio del Catasto dei terreni con probabilità proporzionale alla sua dimensione definita secondo il punto (b) sopra riportato. Ciascun foglio di mappa selezionato nel campione è stato sottoposto nuovamente a censimento, al fine di individuare le aziende agricole che avevano terreni nel territorio individuato dal foglio stesso.

<sup>4</sup> *Foglio di mappa catastale*: insieme di particelle catastali continue, rurali o urbane, che appartengono a precise porzioni di territorio, predeterminate dal catasto dei terreni.

<sup>5</sup> *Particella catastale*: poligono chiuso di una porzione di territorio situata in uno stesso Comune appartenente ad un'unica proprietà (la quale può appartenere a più soggetti), avente la stessa qualità o classe e la stessa destinazione. Una particella è individuata da un numero identificativo, da un foglio di mappa all'interno del quale è inserita, dal Comune e Provincia in cui il foglio ricade.



Obiettivo dell'*indagine di qualità* è stato ottenere stime sufficientemente affidabili dell'errore di misura e delle sue principali componenti (varianza di risposta e direzione dell'eventuale errore di misura) relativamente alle variabili più significative rilevate tramite il questionario censuario.

La rilevazione è stata condotta su un campione di aziende agricole, già rilevate al Censimento, attraverso una reintervista effettuata con tecniche di rilevazione telefonica (CATI). Le variabili oggetto dell'intervista telefonica riguardavano l'uso dei terreni, la consistenza dei principali allevamenti e le giornate di lavoro dell'annata agraria 1999-2000. Il meccanismo dell'indagine ha previsto il confronto tra il dato ottenuto sulla medesima unità nelle due rilevazioni – per le variabili rilevate sia al Censimento che all'indagine di qualità – e la riconciliazione delle eventuali differenze tra il dato rilevato al Censimento e la risposta all'intervista telefonica.

I domini territoriali di riferimento sono stati rappresentati dall'intero territorio nazionale, dalle cinque ripartizioni geografiche (Nord-Ovest, Nord-Est, Centro, Sud, Isole) e per alcune variabili dalle 19 Regioni e dalla Provincia Autonoma di Bolzano.

Per la selezione del campione di aziende agricole è stato adottato un disegno di campionamento a due stadi, con stratificazione delle unità del primo e del secondo stadio. Il primo stadio è stato rappresentato dai Comuni, stratificati per zona altimetrica e numero di aziende facenti parte della lista di aziende agricole rilevate al Censimento; il secondo stadio è stato costituito dalle aziende agricole stratificate per classe di superficie totale.



# Avvertenze alle tavole

## Generali

Le denominazioni e le circoscrizioni territoriali di Province e Comuni fanno riferimento alla data del 22 ottobre 2000. Nelle tavole che riportano i dati per classi di valori (superficie totale, superficie agricola utilizzata, giornate di lavoro, ecc.) gli estremi inferiori di ciascuna classe s'intendono inclusi e gli estremi superiori esclusi. Così, ad esempio, nelle classi di superficie da 2 a 5 ettari sono comprese le aziende da 2,00 ettari fino a 4,99 ettari.

Per alcune tavole si deve tener presente che, secondo i caratteri considerati, la stessa azienda può essere conteggiata più volte. Con riferimento alle coltivazioni, ad esempio, un'azienda che pratica la coltivazione della vite e dell'olivo risulta sia tra quelle che coltivano la vite che tra quelle che coltivano l'olivo. Allo stesso modo, un'azienda che pratica l'irrigazione con diverse modalità di approvvigionamento dell'acqua è conteggiata tante volte quante sono le modalità di approvvigionamento utilizzate. Ad esempio, un'azienda che si approvvigiona di acqua irrigua sia da un lago artificiale che da altre aziende agricole entra nel conteggio sia del primo che del secondo dato.

Poiché la superficie agricola utilizzata (SAU) costituisce parte della superficie totale, nella ripartizione delle aziende per classi di SAU si verifica normalmente uno slittamento delle aziende verso le classi inferiori. Così, ad esempio, un'azienda con 3,50 ettari di superficie totale, di cui 1,20 ettari di SAU, è conteggiata nella classe da 3 a 5 ettari nella ripartizione per classi di superficie totale e nella classe da 1 a 2 ettari nella ripartizione per classi di SAU.

Nella fiancata delle tavole, una determinata modalità di variabile è presente solo se esiste almeno un caso verificato. Ad esempio, le sei modalità della forma di conduzione (conduzione diretta del coltivatore con solo manodopera familiare; conduzione diretta del coltivatore con manodopera familiare prevalente; conduzione diretta del coltivatore con manodopera extrafamiliare prevalente; conduzione con salariati; conduzione a colonia parziaria appoderata; altra forma di conduzione) compaiono tutte in fiancata solo se per ciascuna di esse è stato rilevato almeno un caso.

## Particolari

Tavola 1.1 – Nella distribuzione per titolo di possesso dei terreni sono escluse le aziende senza terreno agrario (esclusivamente zootecniche), in quanto la distribuzione si riferisce al titolo di possesso della

superficie totale. Le superfici medie aziendali riferite alle forme di conduzione (prima parte della tavola) sono calcolate rispetto al numero totale delle aziende rilevate, mentre quelle riferite ai titoli di possesso dei terreni (seconda parte della tavola) sono calcolate rispetto al numero delle aziende con superficie.

Tavola 1.2 – Sono escluse le aziende senza superficie agricola utilizzata (esclusivamente forestali, esclusivamente zootecniche e forestali-zootecniche).

Tavola 1.4 – La voce SEMINATIVI comprende la modalità *orti familiari* prevista nel questionario di azienda. Nella voce FORAGGERE AVVICENDATE è compresa la modalità *piante sarchiate da foraggio*. La voce VITE comprende anche la modalità *viti non innestate* e non comprende le modalità *viti madri di portinnesto* e *barbatelle*. Per garantire il confronto con i dati dei due censimenti precedenti, la voce FRUTTIFERI riferita agli anni 1982 e 1990 comprende la modalità *castagneti da frutto*, considerata autonoma nei relativi questionari di azienda.

Tavola 1.5 – La voce ALTRO riferita all'approvvigionamento dell'acqua irrigua comprende le seguenti modalità previste nel questionario di azienda: *da acquedotto*, *da acque sotterranee*, *diretto da impianto di depurazione*, *raccolta acque pluviali*. La voce IN ALTRA FORMA riferita alla gestione dell'acqua irrigua comprende la modalità *gestione autonoma*. La voce ASPERSIONE riferita ai sistemi di irrigazione comprende la modalità *microirrigazione* prevista nel questionario di azienda.

Tavola 1.6 – Con riferimento al 2000, la differenza che si riscontra tra la somma degli addendi e il totale della superficie è dovuta ad arrotondamenti operati direttamente dal calcolatore, causati dalla ridistribuzione proporzionale del totale della superficie irrigata tra le diverse tipologie di coltivazioni effettivamente irrigate, limitatamente alle aziende per le quali il totale della superficie irrigata è risultato al controllo maggiore del totale della superficie irrigabile. Con riferimento al 1990, la voce FRUMENTO comprende solo la modalità *frumento duro*, mentre il *frumento tenero* è incluso nella voce ALTRE COLTIVAZIONI.

Tavola 1.7 – La voce AZIENDE CON ALLEVAMENTI comprende anche le aziende con produzione di pulcini di un giorno mediante incubazione artificiale.

Tavola 1.10 – La voce ALTRI MEZZI MECCANICI riferita al 2000 comprende le seguenti modalità previste nel questionario di azienda: *macchine per la raccolta completamente automatizzata di pomodoro da industria e di altri prodotti* e *altri mezzi meccanici utilizzati*. La stessa voce riferita al 1990 comprende le modalità *macchine per la raccolta di ortive, uve e frutta*; *raccogliatrici-trinciatrici*; *raccogliatrici-presse di foraggio*; *automezzi per trasporto merci*; *altri mezzi meccanici utilizzati* previste nel relativo questionario. La stessa voce riferita al 1982 comprende le modalità *macchine per la raccolta della frutta*; *raccogliatrici-trinciatrici*; *automezzi per trasporto merci* e *altri mezzi meccanici utilizzati* previste nel relativo questionario.

Tavola 2.1 – Sono escluse le aziende senza terreno agrario (esclusivamente zootecniche).

Tavola 2.2 – Sono escluse le aziende senza terreno agrario (esclusivamente zootecniche).

Tavola 2.3 – Sono escluse le aziende senza superficie agricola utilizzata (esclusivamente forestali, esclusivamente zootecniche e forestali-zootecniche).

Tavola 2.4 – Sono escluse le aziende senza superficie agricola utilizzata (esclusivamente forestali, esclusivamente zootecniche e forestali-zootecniche).

Tavola 2.5 – Sono escluse le aziende senza terreno agrario (esclusivamente zootecniche).

Tavola 2.6 – Sono escluse le aziende senza superficie agricola utilizzata (esclusivamente forestali, esclusivamente zootecniche e forestali-zootecniche).

Tavola 2.10 – La voce SEMINATIVI comprende la modalità *orti familiari* prevista nel questionario di azienda.

Tavola 2.11 – La voce SEMINATIVI non comprende la modalità *orti familiari*.

Tavola 2.12 – Nella tavola sono riportate solo le principali coltivazioni praticate. Per tale motivo, nella seconda parte della tavola (superficie investita), la somma degli addendi non corrisponde al totale. La voce VITE non comprende le modalità *viti madri di portinnesto* e *barbatelle* previste nel questionario di azienda.

Tavola 2.16 – I vitigni sono indicati sia con il codice di riferimento che con la denominazione.

Tavola 2.17 – Sono escluse le aziende senza terreno agrario (esclusivamente zootecniche).

Tavole 2.20 e 2.21 – Nella superficie irrigabile può essere compresa la superficie investita ad arboricoltura da legno. Pertanto può verificarsi il caso di aziende che hanno superficie irrigabile pur essendo prive di SAU.

Tavola 2.22 – La differenza tra il totale della superficie irrigata di Tav. 2.21 e la somma delle superfici effettivamente irrigate è dovuta ad arrotondamenti operati direttamente dal calcolatore, causati dalla ridistribuzione proporzionale del totale della superficie irrigata tra le coltivazioni stesse, limitatamente alle aziende per le quali il totale della superficie irrigata è risultato al controllo maggiore del totale della superficie irrigabile.

Tavola 2.67 – Nei casi in cui il capo azienda ha conseguito più titoli di studio, sia in scuole ad indirizzo agrario che in altri tipi di scuole, è stato considerato esclusivamente il titolo di studio conseguito nelle scuole ad indirizzo agrario.

Tavola 3.1 – Sono escluse le aziende senza superficie agricola utilizzata (esclusivamente forestali, esclusivamente zootecniche e forestali-zootecniche).

Tavola 3.3 – La voce SEMINATIVI comprende la modalità *orti familiari*. La voce ALTRA SUPERFICIE comprende anche la modalità *superficie agraria non utilizzata*,

Tavola 3.5 – La voce VITE non comprende le modalità *viti madri di portinnesto* e *barbatelle*.

Tavola 4.4 – Nella distribuzione per titolo di possesso dei terreni sono escluse le aziende senza terreno agrario (aziende esclusivamente zootecniche).

Tavola 4.11 – La voce SEMINATIVI comprende la modalità *orti familiari* prevista nel questionario di azienda.

Tavola 4.12 – La voce FRUMENTO comprende sia il *frumento tenero* sia il *frumento duro*. La voce FORAGGERE AVVICENDATE comprendono le *piante sarchiate da foraggio*.

Tavola 4.13 – Nella voce VITE sono escluse le *viti madri di portinnesto* e le *barbatelle*.

Tavola 4.14 – Le AZIENDE CON ALLEVAMENTI comprendono aziende con bovini, bufalini, ovini, caprini, equini, suini, allevamenti avicoli, conigli, struzzi, altri allevamenti e pulcini di un giorno.

## **Tavole statistiche**





## **Capitolo 1 – Confronti temporali (Universo Italia)**



**Tavola 1.1 - Aziende e relativa superficie totale per forma di conduzione e titolo di possesso dei terreni (superficie in ettari)**

FORME DI CONDUZIONE TITOLI DI POSSESSO DEI TERRENI	ANNI DI CENSIMENTO						SUPERFICIE MEDIA AZIENDALE		
	2000		1990		1982		2000	1990	1982
	Aziende	Superficie totale	Aziende	Superficie totale	Aziende	Superficie totale			
FORME DI CONDUZIONE									
Conduzione diretta del coltivatore	7.467	51.993,78	12.382	70.424,14	17.332	96.083,54	6,96	5,69	5,54
<i>Con solo manodopera familiare</i>	7.347	39.511,26	12.254	64.330,51	17.025	80.279,17	5,38	5,25	4,72
<i>Con manodopera familiare prevalente</i>	87	3.847,37	83	2.267,36	177	2.220,47	44,22	27,32	12,55
<i>Con manodopera extrafamiliare prevalente</i>	33	8.635,15	45	3.826,27	130	13.583,90	261,67	85,03	104,49
Conduzione con salariati	309	145.779,70	160	174.780,09	191	151.156,58	471,78	1.092,38	791,40
Conduzione a colonia parziaria appoderata	1	6,36	7	119,20	56	869,50	6,36	17,03	15,53
Altra forma di conduzione	6	194,39	2	60,14	9	347,63	32,40	30,07	38,63
TOTALE	7.783	197.974,23	12.551	245.383,57	17.588	248.457,25	25,44	19,55	14,13
TITOLI DI POSSESSO DEI TERRENI									
Solo in proprietà	6.144	176.938,28	10.088	219.974,29	12.941	213.836,33	28,80	21,81	16,52
Solo in affitto	278	4.007,97	224	2.672,91	386	2.813,13	14,42	11,93	7,29
Parte in proprietà e parte in affitto	1.359	17.027,98	2.192	22.736,37	4.117	31.807,79	12,53	10,37	7,73
<i>In proprietà</i>	-	6.530,76	-	11.391,98	-	17.825,65	4,81	5,20	4,33
<i>In affitto</i>	-	10.497,22	-	11.344,39	-	13.982,14	7,72	5,18	3,40
TOTALE	7.781	197.974,23	12.504	245.383,57	17.444	248.457,25	25,44	19,62	14,24

**Tavola 1.2 - Aziende e relativa superficie agricola utilizzata (SAU) per forma di conduzione e titolo di possesso dei terreni (superficie in ettari)**

FORME DI CONDUZIONE TITOLI DI POSSESSO DEI TERRENI	ANNI DI CENSIMENTO						SUPERFICIE MEDIA AZIENDALE		
	2000		1990		1982		2000	1990	1982
	Aziende	SAU	Aziende	SAU	Aziende	SAU			
FORME DI CONDUZIONE									
Conduzione diretta del coltivatore	7.073	26.833,61	11.856	32.468,29	15.445	44.877,28	3,79	2,74	2,91
Con solo manodopera familiare	6.964	21.905,03	11.745	29.433,93	15.158	39.649,69	3,15	2,51	4,55
Con manodopera familiare prevalente	80	2.369,21	71	1.572,88	175	1.466,28	29,62	22,15	8,38
Con manodopera extrafamiliare prevalente	29	2.559,37	40	1.461,48	112	3.761,31	88,25	36,54	33,58
Conduzione con salariati	275	26.043,23	118	22.614,42	142	23.260,87	94,70	191,65	163,81
Conduzione a colonia parziaria appoderata	-	-	7	105,03	56	703,30	-	15,00	12,56
Altra forma di conduzione	4	16,44	1	0,66	6	176,64	4,11	0,66	29,44
TOTALE	7.352	52.893,28	11.982	55.188,40	15.649	69.018,09	7,19	4,61	4,41
TITOLI DI POSSESSO DEI TERRENI									
Solo in proprietà	5.773	36.388,16	9.623	36.699,12	11.369	44.024,56	6,30	3,81	3,87
Solo in affitto	334	3.919,16	288	2.240,87	504	2.684,44	11,73	7,78	5,33
Parte in proprietà e parte in affitto	1.245	12.585,96	2.071	16.248,41	3.776	22.309,09	10,11	7,85	5,91
In proprietà	-	3.905,85	-	6.127,51	-	10.159,75	3,14	2,96	2,69
In affitto	-	8.680,11	-	10.120,90	-	12.149,34	6,97	4,89	3,22
TOTALE	7.352	52.893,28	11.982	55.188,40	15.649	69.018,09	7,19	4,61	4,41

**Tavola 1.3 - Aziende e relativa superficie totale per classe di superficie totale e classe di superficie agricola utilizzata (SAU)**  
(superficie in ettari)

CLASSI DI SUPERFICIE TOTALE CLASSI DI SAU	ANNI DI CENSIMENTO					
	2000		1990		1982	
	Aziende	Superficie totale	Aziende	Superficie totale	Aziende	Superficie totale
CLASSI DI SUPERFICIE TOTALE						
Senza superficie	2	-	47	-	144	-
Meno di 1 ettaro	1.468	802,17	2.342	1.284,82	3.306	1.776,18
1 -- 2	1.613	2.343,51	2.448	3.505,36	3.403	4.884,89
2 -- 3	1.107	2.708,10	1.917	4.626,22	2.664	6.458,66
3 -- 5	1.314	5.073,78	2.333	8.899,59	3.415	13.002,12
5 -- 10	1.222	8.375,76	1.995	13.610,43	2.870	19.558,14
10 -- 20	560	7.780,61	893	11.871,06	1.153	15.308,93
20 -- 30	184	4.467,85	229	5.434,41	240	5.676,76
30 -- 50	113	4.335,34	152	5.675,60	175	6.613,41
50 -- 100	87	6.067,21	81	5.485,34	89	6.113,49
100 ed oltre	113	156.019,90	114	184.990,74	129	169.064,67
<b>TOTALE</b>	<b>7.783</b>	<b>197.974,23</b>	<b>12.551</b>	<b>245.383,57</b>	<b>17.588</b>	<b>248.457,25</b>
CLASSI DI SAU						
Senza superficie	431	18.985,27	569	32.371,40	1.939	33.928,91
Meno di 1 ettaro	3.298	8.613,67	5.469	19.219,18	6.471	15.412,65
1 -- 2	1.554	5.046,90	2.470	7.995,83	3.281	10.238,86
2 -- 3	717	3.335,25	1.273	5.673,74	1.952	9.183,11
3 -- 5	736	4.766,48	1.281	8.112,14	1.885	11.397,50
5 -- 10	472	5.099,40	843	8.961,14	1.289	13.934,93
10 -- 20	269	9.670,80	352	12.869,89	467	11.221,07
20 -- 30	103	5.992,85	106	4.074,42	114	5.839,04
30 -- 50	79	8.824,19	92	6.674,26	84	5.977,50
50 -- 100	62	10.233,20	45	16.388,41	47	16.125,06
100 ed oltre	62	117.406,22	51	123.043,16	59	115.198,62
<b>TOTALE</b>	<b>7.783</b>	<b>197.974,23</b>	<b>12.551</b>	<b>245.383,57</b>	<b>17.588</b>	<b>248.457,25</b>

**Tavola 1.4 - Aziende e relativa superficie investita per le principali coltivazioni praticate** (superficie in ettari)

COLTIVAZIONI	ANNI DI CENSIMENTO						SUPERFICIE MEDIA AZIENDALE		
	2000		1990		1982		2000	1990	1982
	Aziende	Superficie investita	Aziende	Superficie investita	Aziende	Superficie investita			
SEMINATIVI	5.352	5.232,09	9.408	4.439,34	12.772	4.894,33	0,98	0,47	0,38
Cereali	2.327	2.715,03	4.683	2.556,62	6.979	2.906,86	1,17	0,55	0,42
<i>Frumento tenero</i>	4	24,66	-	-	-	-	6,17	-	-
<i>Frumento duro</i>	7	16,10	-	-	-	-	2,30	-	-
<i>Orzo</i>	18	30,85	71	34,09	113	11,99	1,71	0,48	0,11
<i>Granoturco</i>	2.302	2.600,55	4.631	2.520,11	6.876	2.889,49	1,13	0,54	0,42
<i>Riso</i>	3	1,39	-	-	-	-	0,46	-	-
Legumi secchi	947	38,73	1.650	51,45	3.803	146,93	0,04	0,03	0,04
Patata	1.845	85,78	4.140	177,50	6.348	340,59	0,05	0,04	0,05
Barbabietola da zucchero	8	0,29	20	0,64	-	-	0,04	0,03	-
Piante industriali	13	80,22	82	255,78	-	-	6,17	3,12	-
Ortive	523	64,24	1.128	59,30	772	73,51	0,12	0,05	0,10
Foraggere avvicendate	395	986,43	466	1.166,30	836	1.289,12	2,50	2,50	1,54
COLTIVAZIONI LEGNOSE AGRARIE	1.754	214,84	2.599	306,45	5.472	781,63	0,12	0,12	0,14
Vite	1.072	78,66	1.972	199,60	5.109	665,90	0,07	0,10	0,13
<i>per vini DOC e DOCG</i>	4	0,81	-	-	-	-	0,20	-	-
<i>per altri vini</i>	1.058	76,53	1.969	199,54	5.095	663,50	0,07	0,10	0,13
<i>per uva da tavola</i>	15	0,99	3	0,06	37	2,40	0,07	0,02	0,06
Olivo	1	0,05	-	-	-	-	0,05	-	-
Agumi	-	-	-	-	-	-	-	-	-
Fruttiferi	934	117,00	891	94,44	903	111,76	0,13	0,11	0,12
Vivai	23	19,13	18	10,81	11	3,97	0,83	0,60	0,36
PRATI PERMANENTI E PASCOLI	6.983	47.446,35	11.229	50.442,61	14.356	63.342,13	6,79	4,49	4,41
<b>SUPERFICIE AGRICOLA UTILIZZATA</b>	<b>7.352</b>	<b>52.893,28</b>	<b>11.982</b>	<b>55.188,40</b>	<b>15.649</b>	<b>69.018,09</b>	<b>7,19</b>	<b>4,61</b>	<b>4,41</b>
ARBORICOLTURA DA LEGNO	31	452,86	-	-	-	-	14,61	-	-
<i>di cui pioppeti</i>	1	0,19	9	6,96	12	9,70	0,19	0,77	0,81
BOSCHI	6.206	109.037,08	9.989	113.389,99	13.966	127.745,67	17,57	11,35	9,15
SUPERFICIE AGRARIA NON UTILIZZATA	1.623	30.788,60	2.726	41.028,33	5.008	36.112,24	18,97	15,05	7,21
ALTRA SUPERFICIE	6.384	4.802,41	10.560	35.769,89	11.985	15.571,55	0,75	3,39	1,30
<b>SUPERFICIE TOTALE</b>	<b>7.781</b>	<b>197.974,23</b>	<b>12.504</b>	<b>245.383,57</b>	<b>17.444</b>	<b>248.457,25</b>	<b>25,44</b>	<b>19,62</b>	<b>14,24</b>

**Tavola 1.5 - Aziende con irrigazione secondo il tipo di approvvigionamento dell'acqua irrigua ed il sistema di irrigazione**

TIPI DI APPROVVIGIONAMENTO SISTEMI DI IRRIGAZIONE	ANNI DI CENSIMENTO		
	2000	1990	1982
APPROVVIGIONAMENTO DELL'ACQUA IRRIGUA	96	88	83
Fonte di approvvigionamento			
<i>Da corsi d'acqua superficiali</i>	7	38	28
<i>Da laghi naturali e laghetti artificiali</i>	-	1	-
<i>Altro</i>	98	38	15
Gestione dell'acqua irrigua			
<i>Da consorzi di irrigazione e di bonifica</i>	2	13	40
<i>Da altre aziende agricole</i>	-	-	-
<i>In altra forma</i>	94	8	2
SISTEMI DI IRRIGAZIONE			
Scorrimento superficiale ed infiltrazione laterale	12	35	67
Sommersione	5	6	3
Aspersione (a pioggia)	61	42	6
Goccia	28	11	5
Altro sistema	8	-	4

**Tavola 1.6 - Aziende con irrigazione secondo le principali coltivazioni irrigate (superficie in ettari)**

COLTIVAZIONI IRRIGATE	ANNI DI CENSIMENTO					
	2000		1990		1982	
	Aziende	Superficie irrigata	Aziende	Superficie irrigata	Aziende	Superficie irrigata
Frumento	-	-	-	-	-	-
Granoturco da granella	6	50,26	6	2,75	4	15,10
Patata	2	0,04	4	0,14	-	-
Barbabietola da zucchero	-	-	-	-	-	-
Girasole	-	-	-	-	-	-
Soia	1	18,00	-	-	-	-
Ortive	9	21,81	19	4,60	7	1,07
Foraggiere avvicendate	-	-	7	11,46	1	1,74
Vite	2	0,12	5	9,99	1	0,26
Agrumi	-	-	-	-	-	-
Fruttiferi	25	4,84	8	2,29	2	0,30
Altre coltivazioni	64	27,37	32	72,07	77	98,66
<b>TOTALE</b>	<b>96</b>	<b>122,44</b>	<b>60</b>	<b>103,30</b>	<b>83</b>	<b>117,13</b>

**Tavola 1.7 - Aziende con allevamenti secondo le principali specie di bestiame**

SPECIE DI BESTIAME	ANNI DI CENSIMENTO					
	2000		1990		1982	
	Aziende	Capi	Aziende	Capi	Aziende	Capi
AZIENDE CON ALLEVAMENTI	4.579	-	8.327	-	12.389	-
BOVINI E BUFALINI	1.137	20.606	2.562	27.161	4.763	35.830
<i>Vacche da latte</i>	807	9.034	2.210	14.485	4.317	16.097
OVINI	342	5.615	508	5.316	740	5.259
<i>Pecore</i>	331	5.003	502	4.681	715	4.120
CAPRINI	244	2.318	408	2.291	855	2.262
<i>Capre</i>	222	1.988	391	2.100	804	1.931
EQUINI	304	1.105	257	726	216	400
SUINI	430	34.857	762	20.267	2.123	8.795
<i>Scrofe</i>	7	6.667	4	1.942	14	1.143
CONIGLI	2.055	95.875	4.357	154.615	8.571	221.188
<i>Fattrici</i>	1.729	11.316	3.167	18.470	6.430	31.419
ALLEVAMENTI AVICOLI	3.873	121.406	6.958	155.085	10.831	198.278
<i>Polli da carne</i>	1.181	14.562	2.489	30.031	4.118	52.724
<i>Galline da uova</i>	3.721	100.999	6.602	115.422	10.211	131.515
<i>Altri avicoli</i>	541	5.845	764	9.632	1.619	14.039

**Tavola 1.8 - Aziende e relativo numero di giornate di lavoro per categoria di manodopera aziendale e classe di giornate di lavoro aziendale**

CATEGORIE DI MANODOPERA AZIENDALE CLASSI DI GIORNATE DI LAVORO AZIENDALE	ANNI DI CENSIMENTO					
	2000		1990		1982	
	Aziende	Giornate di lavoro	Aziende	Giornate di lavoro	Aziende	Giornate di lavoro
CATEGORIE DI MANODOPERA AZIENDALE						
Conduttore	7.633	638.308	12.405	901.639	17.442	1.433.273
Coniuge	3.881	236.949	6.529	386.335	8.029	700.779
Familiari e parenti del conduttore	2.928	207.297	5.301	340.203	6.085	574.818
Manodopera aziendale a tempo indeterminato	140	65.918	144	73.604	179	84.527
Manodopera aziendale a tempo determinato	205	39.307	235	51.177	390	48.240
CLASSI DI GIORNATE DI LAVORO AZIENDALE						
Meno di 50	3.455	65.949	5.660	123.546	6.524	148.273
50 -- 100	1.363	91.597	2.418	162.388	3.136	210.648
100 -- 200	1.160	157.851	1.648	225.722	2.941	404.079
200 -- 300	524	122.723	921	219.541	1.652	392.578
300 -- 500	697	265.666	1.185	449.458	2.097	782.872
500 -- 1000	513	348.397	631	406.093	1.131	728.146
1000 -- 2500	65	83.480	78	99.166	100	124.059
2500 ed oltre	6	52.116	10	67.044	7	50.982
<b>TOTALE</b>	<b>7.783</b>	<b>1.187.779</b>	<b>12.551</b>	<b>1.752.958</b>	<b>17.588</b>	<b>2.841.637</b>

**Tavola 1.9 - Aziende con abitazioni**

ABITAZIONI	ANNI DI CENSIMENTO					
	2000		1990		1982	
	Aziende	Numero abitazioni	Aziende	Numero abitazioni	Aziende	Numero abitazioni
AZIENDE CON ABITAZIONI	5.360	6.356	9.840	11.726	12.230	14.020
Occupate	5.109	5.575	9.466	10.639	11.817	12.528
<i>dal conduttore, familiari e parenti</i>	5.041	-	9.400	10.336	11.755	12.201
<i>da altra manodopera aziendale</i>	15	-	20	36	32	64
<i>da altre persone</i>	113	-	212	267	203	263
Non occupate	683	781	986	1.087	1.336	1.492
Aziende che praticano agriturismo	71	-	136	-	247	-

**Tavola 1.10 - Aziende che utilizzano mezzi meccanici nel complesso e numero di mezzi di proprietà dell'azienda**

MEZZI MECCANICI	ANNI DI CENSIMENTO					
	2000		1990		1982	
	Aziende in complesso	Numero mezzi di proprietà	Aziende in complesso	Numero mezzi di proprietà	Aziende in complesso	Numero mezzi di proprietà
AZIENDE CHE UTILIZZANO MEZZI MECCANICI	7.196	-	10.064	-	10.623	-
Trattrici	4.558	3.999	5.815	3.707	5.499	2.769
<i>Di potenza inferiore a 40 kw</i>	2.560	2.310	3.391	2.666	3.391	2.040
<i>Da 40 Kw a meno di 60 Kw</i>	2.197	1.241	2.388	894	2.059	558
<i>Oltre 60 Kw</i>	703	448	864	147	396	171
Motocoltivatori, motozappe, motofresatrici e motofalciatrici	5.875	7.607	9.152	10.313	9.455	9.282
Mietitrebbiatrici	293	39	319	27	14	4
Macchine per la raccolta automatizzata di:						
<i>Patata</i>	11	9	8	4	5	4
<i>Barbabietola da zucchero</i>	-	-	-	-	-	-
Apparecchi meccanici per l'irrorazione di prodotti fitoiatrici	184	128	814	324	58	48
Macchine per la fertilizzazione	387	320	902	574	99	110
Altri mezzi meccanici	4.869	-	2.913	-	1.495	-





## **Capitolo 2 – Dati provinciali (Universo Italia)**



**Tavola 2.1 - Aziende, relativa superficie totale e numero di giornate di lavoro effettuate nell'azienda per classe di superficie totale e forma giuridica (superficie in ettari)**

FORME GIURIDICHE	CLASSI DI SUPERFICIE TOTALE									Totale
	Meno di 1	1 -- 2	2 -- 5	5 -- 10	10 -- 20	20 - 30	30 -- 50	50 -- 100	100 ed oltre	
AZIENDE										
Azienda individuale	1.462	1.590	2.390	1.203	545	175	100	67	20	7.552
Comunanza o affittanza collettiva	1	4	14	4	1	-	-	3	6	33
Società di persone e di capitali	5	8	9	7	6	7	4	8	8	62
<i>Semplice</i>	2	6	8	7	3	6	2	7	6	47
<i>In nome collettivo</i>	1	1	1	-	3	-	1	-	-	7
<i>A responsabilità limitata</i>	1	-	-	-	-	1	-	-	1	3
<i>In accomandita semplice</i>	1	-	-	-	-	-	-	-	-	1
<i>In accomandita per azioni</i>	-	-	-	-	-	-	-	-	-	-
<i>Per azioni</i>	-	-	-	-	-	-	1	-	-	1
<i>Altro tipo</i>	-	1	-	-	-	-	-	1	1	3
Società cooperativa	-	1	2	3	1	-	3	2	3	15
Associazione di produttori	-	-	-	-	-	-	1	-	-	1
Ente pubblico	-	9	5	5	6	-	2	5	58	90
<i>Stato</i>	-	-	-	-	1	-	-	-	2	3
<i>Regione</i>	-	-	-	1	-	-	-	-	-	1
<i>Provincia</i>	-	-	-	-	-	-	-	-	-	-
<i>Comune</i>	-	-	-	2	3	-	1	2	48	56
<i>Comunità montana</i>	-	-	-	-	-	-	-	1	-	1
<i>Altro</i>	-	9	5	2	2	-	1	2	8	29
Altra forma giuridica	-	1	1	-	1	2	3	2	18	28
<i>Consorzio</i>	-	-	-	-	-	-	-	-	-	-
<i>Altro tipo forma giuridica</i>	-	1	1	-	1	2	3	2	18	28
TOTALE	1.468	1.613	2.421	1.222	560	184	113	87	113	7.781
SUPERFICIE TOTALE										
Azienda individuale	799,54	2.310,23	7.685,62	8.237,78	7.579,49	4.259,09	3.823,93	4.461,54	4.412,60	43.569,82
Comunanza o affittanza collettiva	0,58	5,65	42,41	24,53	12,09	-	-	200,73	7.252,48	7.538,47
Società di persone e di capitali	2,05	11,55	26,10	48,29	81,13	162,97	143,33	653,14	1.469,81	2.598,37
<i>Semplice</i>	0,59	8,50	24,00	48,29	37,22	142,97	64,89	557,04	1.236,17	2.119,67
<i>In nome collettivo</i>	0,41	1,70	2,10	-	43,91	-	42,42	-	-	90,54
<i>A responsabilità limitata</i>	0,55	-	-	-	-	20,00	-	-	102,29	122,84
<i>In accomandita semplice</i>	0,50	-	-	-	-	-	-	-	-	0,50
<i>In accomandita per azioni</i>	-	-	-	-	-	-	-	-	-	-
<i>Per azioni</i>	-	-	-	-	-	-	36,02	-	-	36,02
<i>Altro tipo</i>	-	1,35	-	-	-	-	-	96,10	131,35	228,80
Società cooperativa	-	1,32	7,10	22,01	13,98	-	120,27	183,63	376,34	724,65
Associazione di produttori	-	-	-	-	-	-	44,44	-	-	44,44
Ente pubblico	-	13,42	18,00	43,15	81,90	-	91,97	418,74	126.906,51	127.573,69
<i>Stato</i>	-	-	-	-	11,46	-	-	-	13.024,74	13.036,20
<i>Regione</i>	-	-	-	9,65	-	-	-	-	-	9,65
<i>Provincia</i>	-	-	-	-	-	-	-	-	-	-
<i>Comune</i>	-	-	-	14,72	47,61	-	48,70	158,83	82.040,73	82.310,59
<i>Comunità montana</i>	-	-	-	-	-	-	-	87,80	-	87,80
<i>Altro</i>	-	13,42	18,00	18,78	22,83	-	43,27	172,11	31.841,04	32.129,45
Altra forma giuridica	-	1,34	2,65	-	12,02	45,79	111,40	149,43	15.602,16	15.924,79
<i>Consorzio</i>	-	-	-	-	-	-	-	-	-	-
<i>Altro tipo forma giuridica</i>	-	1,34	2,65	-	12,02	45,79	111,40	149,43	15.602,16	15.924,79
TOTALE	802,17	2.343,51	7.781,88	8.375,76	7.780,61	4.467,85	4.335,34	6.067,21	156.019,90	197.974,23

**Tavola 2.1 segue - Aziende, relativa superficie totale e numero di giornate di lavoro effettuate nell'azienda per classe di superficie totale e forma giuridica (superficie in ettari)**

FORME GIURIDICHE	CLASSI DI SUPERFICIE TOTALE									Totale
	Meno di 1	1 -- 2	2 -- 5	5 -- 10	10 -- 20	20 - 30	30 -- 50	50 -- 100	100 ed oltre	
	GIORNATE DI LAVORO AZIENDALE									
Azienda individuale	80.063	137.673	297.055	242.073	163.495	71.148	46.618	36.831	12.379	1.087.335
Comunanza o affittanza collettiva	60	202	1.666	206	30	-	-	761	2.456	5.381
Società di persone e di capitali	1.435	3.354	1.049	1.063	1.033	4.969	4.368	4.093	23.147	44.511
Semplice	580	1.799	1.038	1.063	540	3.521	1.260	4.092	22.906	36.799
In nome collettivo	5	1.545	11	-	493	-	312	-	-	2.366
A responsabilità limitata	10	-	-	-	-	1.448	-	-	240	1.698
In accomandita semplice	840	-	-	-	-	-	-	-	-	840
In accomandita per azioni	-	-	-	-	-	-	-	-	-	-
Per azioni	-	-	-	-	-	-	2.796	-	-	2.796
Altro tipo	-	10	-	-	-	-	-	1	1	12
Società cooperativa	-	25	350	6.708	60	-	2.166	2.200	3.355	14.864
Associazione di produttori	-	-	-	-	-	-	100	-	-	100
Ente pubblico	-	85	50	1.777	854	-	20	1.741	25.728	30.255
Stato	-	-	-	-	687	-	-	-	17.468	18.155
Regione	-	-	-	1.721	-	-	-	-	-	1.721
Provincia	-	-	-	-	-	-	-	-	-	-
Comune	-	-	-	36	156	-	10	72	3.948	4.222
Comunità montana	-	-	-	-	-	-	-	712	-	712
Altro	-	85	50	20	11	-	10	957	4.312	5.445
Altra forma giuridica	-	10	313	-	5	51	61	12	4.836	5.288
Consorzio	-	-	-	-	-	-	-	-	-	-
Altro tipo forma giuridica	-	10	313	-	5	51	61	12	4.836	5.288
TOTALE	81.558	141.349	300.483	251.827	165.477	76.168	53.333	45.638	71.901	1.187.734

**Tavola 2.2 - Aziende, relativa superficie totale e numero di giornate di lavoro effettuate nell'azienda per classe di superficie totale e forma di conduzione (superficie in ettari)**

FORME DI CONDUZIONE	CLASSI DI SUPERFICIE TOTALE									Totale
	Meno di 1	1 -- 2	2-- 5	5 -- 10	10 -- 20	20 -- 30	30 -- 50	50 -- 100	100 ed oltre	
AZIENDE										
Conduzione diretta del coltivatore	1.400	1.570	2.378	1.198	544	174	97	76	29	7.466
Con solo manodopera familiare	1.397	1.554	2.355	1.186	534	165	87	54	14	7.346
Con manodopera familiare prevalente	2	11	19	7	7	9	8	18	6	87
Con manodopera extrafamiliare prevalente	1	5	4	5	3	-	2	4	9	33
Conduzione con salariati	68	41	43	23	15	9	16	10	83	308
Conduzione a colonia parziaria appoderata	-	-	-	1	-	-	-	-	-	1
Altra forma di conduzione	-	2	-	-	1	1	-	1	1	6
TOTALE	1.468	1.613	2.421	1.222	560	184	113	87	113	7.781
SUPERFICIE TOTALE										
Conduzione diretta del coltivatore	769,25	2.284,80	7.654,06	8.202,37	7.553,19	4.239,23	3.688,05	5.138,25	12.464,58	51.993,78
Con solo manodopera familiare	767,82	2.261,29	7.578,24	8.117,16	7.414,19	4.011,45	3.305,99	3.583,37	2.471,75	39.511,26
Con manodopera familiare prevalente	1,04	15,65	59,50	45,71	98,86	227,78	307,41	1.261,88	1.829,54	3.847,37
Con manodopera extrafamiliare prevalente	0,39	7,86	16,32	39,50	40,14	-	74,65	293,00	8.163,29	8.635,15
Conduzione con salariati	32,92	55,93	127,82	167,03	214,83	204,82	647,29	874,96	143.454,10	145.779,70
Conduzione a colonia parziaria appoderata	-	-	-	6,36	-	-	-	-	-	6,36
Altra forma di conduzione	-	2,78	-	-	12,59	23,80	-	54,00	101,22	194,39
TOTALE	802,17	2.343,51	7.781,88	8.375,76	7.780,61	4.467,85	4.335,34	6.067,21	156.019,90	197.974,23
GIORNATE DI LAVORO AZIENDALE										
Conduzione diretta del coltivatore	80.421	138.559	299.363	242.527	164.037	71.285	47.156	41.416	17.274	1.102.038
Con solo manodopera familiare	78.041	129.383	291.862	238.597	159.930	66.574	42.408	25.296	6.150	1.038.241
Con manodopera familiare prevalente	1.180	4.171	6.269	2.881	2.944	4.711	4.423	14.699	5.443	46.721
Con manodopera extrafamiliare prevalente	1.200	5.005	1.232	1.049	1.163	-	325	1.421	5.681	17.076
Conduzione con salariati	1.137	2.775	1.120	9.251	1.430	4.833	6.177	4.220	54.617	85.560
Conduzione a colonia parziaria appoderata	-	-	-	49	-	-	-	-	-	49
Altra forma di conduzione	-	15	-	-	10	50	-	2	10	87
TOTALE	81.558	141.349	300.483	251.827	165.477	76.168	53.333	45.638	71.901	1.187.734

**Tavola 2.3 - Aziende, relativa superficie agricola utilizzata (SAU) e numero di giornate di lavoro effettuate nell'azienda per classe di superficie agricola utilizzata e forma giuridica (superficie in ettari)**

FORME GIURIDICHE	CLASSI DI SUPERFICIE AGRICOLA UTILIZZATA									Totale
	Meno di 1	1 -- 2	2 -- 5	5 -- 10	10 -- 20	20--30	30 -- 50	50 -- 100	100 ed oltre	
AZIENDE										
Azienda individuale	3.274	1.527	1.430	458	254	93	65	41	14	7.156
Comunanza o affittanza collettiva	8	9	7	1	-	-	1	1	5	32
Società di persone e di capitali	9	7	4	6	6	7	2	9	2	52
<i>Semplice</i>	6	3	4	5	4	5	2	6	2	37
<i>In nome collettivo</i>	1	3	-	1	1	1	-	-	-	7
<i>A responsabilità limitata</i>	1	-	-	-	1	-	-	1	-	3
<i>In accomandita semplice</i>	1	-	-	-	-	-	-	-	-	1
<i>In accomandita per azioni</i>	-	-	-	-	-	-	-	-	-	-
<i>Per azioni</i>	-	-	-	-	-	1	-	-	-	1
<i>Altro tipo</i>	-	1	-	-	-	-	-	2	-	3
Società cooperativa	-	2	3	-	1	-	4	2	2	14
Associazione di produttori	-	-	-	-	-	-	1	-	-	1
Ente pubblico	5	9	7	6	1	2	5	8	31	74
<i>Stato</i>	-	-	-	1	-	-	1	-	1	3
<i>Regione</i>	-	-	-	1	-	-	-	-	-	1
<i>Provincia</i>	-	-	-	-	-	-	-	-	-	-
<i>Comune</i>	1	1	2	2	-	-	4	5	27	42
<i>Comunità montana</i>	-	-	-	-	-	1	-	-	-	1
<i>Altro</i>	4	8	5	2	1	1	-	3	3	27
Altra forma giuridica	2	-	2	1	7	1	1	1	8	23
<i>Consorzio</i>	-	-	-	-	-	-	-	-	-	-
<i>Altro tipo forma giuridica</i>	2	-	2	1	7	1	1	1	8	23
TOTALE	3.298	1.554	1.453	472	269	103	79	62	62	7.352
SUPERFICIE AGRICOLA UTILIZZATA										
Azienda individuale	1.438,76	2.158,86	4.471,09	3.125,18	3.518,05	2.246,53	2.503,69	2.797,71	2.371,91	24.631,78
Comunanza o affittanza collettiva	3,52	11,78	20,43	5,59	-	-	43,46	51,10	1.731,70	1.867,58
Società di persone e di capitali	2,84	10,22	11,03	48,18	101,72	190,53	80,94	738,93	241,44	1.425,83
<i>Semplice</i>	1,84	3,87	11,03	39,34	65,67	133,49	80,94	492,08	241,44	1.069,70
<i>In nome collettivo</i>	0,26	5,01	-	8,84	16,15	29,77	-	-	-	60,03
<i>A responsabilità limitata</i>	0,27	-	-	-	19,90	-	-	69,40	-	89,57
<i>In accomandita semplice</i>	0,47	-	-	-	-	-	-	-	-	0,47
<i>In accomandita per azioni</i>	-	-	-	-	-	-	-	-	-	-
<i>Per azioni</i>	-	-	-	-	-	27,27	-	-	-	27,27
<i>Altro tipo</i>	-	1,34	-	-	-	-	-	177,45	-	178,79
Società cooperativa	-	2,94	10,23	-	13,98	-	155,33	148,40	275,35	606,23
Associazione di produttori	-	-	-	-	-	-	40,30	-	-	40,30
Ente pubblico	2,03	13,34	25,39	43,39	18,81	52,49	190,07	594,78	19.950,86	20.891,16
<i>Stato</i>	-	-	-	7,74	-	-	40,31	-	6.909,13	6.957,18
<i>Regione</i>	-	-	-	5,51	-	-	-	-	-	5,51
<i>Provincia</i>	-	-	-	-	-	-	-	-	-	-
<i>Comune</i>	0,47	1,36	7,39	11,36	-	-	149,76	387,92	9.800,41	10.358,67
<i>Comunità montana</i>	-	-	-	-	-	25,70	-	-	-	25,70
<i>Altro</i>	1,56	11,98	18,00	18,78	18,81	26,79	-	206,86	3.241,32	3.544,10
Altra forma giuridica	0,15	-	5,83	6,05	95,18	27,01	44,58	57,46	3.194,14	3.430,40
<i>Consorzio</i>	-	-	-	-	-	-	-	-	-	-
<i>Altro tipo forma giuridica</i>	0,15	-	5,83	6,05	95,18	27,01	44,58	57,46	3.194,14	3.430,40
TOTALE	1.447,30	2.197,14	4.544,00	3.228,39	3.747,74	2.516,56	3.058,37	4.388,38	27.765,40	52.893,28

**Tavola 2.3 segue - Aziende, relativa superficie agricola utilizzata (SAU) e numero di giornate di lavoro effettuate nell'azienda per classe di superficie agricola utilizzata e forma giuridica (superficie in ettari)**

FORME GIURIDICHE	CLASSI DI SUPERFICIE AGRICOLA UTILIZZATA									Totale
	Meno di 1	1 -- 2	2 -- 5	5 -- 10	10 -- 20	20--30	30 -- 50	50 -- 100	100 ed oltre	
	GIORNATE DI LAVORO AZIENDALE									
Azienda individuale	211.892	185.229	281.329	156.925	114.321	54.197	39.022	28.671	7.936	1.079.522
Comunanza o affittanza collettiva	342	879	839	120	-	-	49	720	2.407	5.356
Società di persone e di capitali	2.341	3.152	1.017	1.105	2.949	7.008	1.750	23.780	1.250	44.352
Semplice	1.486	1.118	1.017	1.090	1.491	3.900	1.750	23.538	1.250	36.640
In nome collettivo	5	2.024	-	15	10	312	-	-	-	2.366
A responsabilità limitata	10	-	-	-	1.448	-	-	240	-	1.698
In accomandita semplice	840	-	-	-	-	-	-	-	-	840
In accomandita per azioni	-	-	-	-	-	-	-	-	-	-
Per azioni	-	-	-	-	-	2.796	-	-	-	2.796
Altro tipo	-	10	-	-	-	-	-	2	-	12
Società cooperativa	-	127	2.534	-	60	-	2.196	2.200	3.325	10.442
Associazione di produttori	-	-	-	-	-	-	100	-	-	100
Ente pubblico	73	225	71	2.576	175	722	268	1.279	24.170	29.559
Stato	-	-	-	687	-	-	240	-	17.228	18.155
Regione	-	-	-	1.721	-	-	-	-	-	1.721
Provincia	-	-	-	-	-	-	-	-	-	-
Comune	55	145	21	148	-	-	28	304	2.842	3.543
Comunità montana	-	-	-	-	-	712	-	-	-	712
Altro	18	80	50	20	175	10	-	975	4.100	5.428
Altra forma giuridica	20	-	863	31	58	90	20	385	3.651	5.118
Consorzio	-	-	-	-	-	-	-	-	-	-
Altro tipo forma giuridica	20	-	863	31	58	90	20	385	3.651	5.118
TOTALE	214.668	189.612	286.653	160.757	117.563	62.017	43.405	57.035	42.739	1.174.449

**Tavola 2.4 - Aziende, relativa superficie agricola utilizzata (SAU) e numero di giornate di lavoro effettuate nell'azienda per classe di superficie agricola utilizzata e forma di conduzione (superficie in ettari)**

FORME DI CONDUZIONE	CLASSI DI SUPERFICIE AGRICOLA UTILIZZATA									Totale
	Meno di 1	1 -- 2	2 -- 5	5 -- 10	10 -- 20	20 -- 30	30 -- 50	50 -- 100	100 ed oltre	
AZIENDE										
Conduzione diretta del coltivatore	3.205	1.514	1.422	456	249	95	66	46	20	7.073
Con solo manodopera familiare	3.184	1.496	1.411	449	239	91	56	30	8	6.964
Con manodopera familiare prevalente	12	15	9	6	8	3	8	14	5	80
Con manodopera extrafamiliare prevalente	9	3	2	1	2	1	2	2	7	29
Conduzione con salariati	90	40	31	16	19	8	13	16	42	275
Conduzione a colonia parziaria appoderata	-	-	-	-	-	-	-	-	-	-
Altra forma di conduzione	3	-	-	-	1	-	-	-	-	4
TOTALE	3.298	1.554	1.453	472	269	103	79	62	62	7.352
SUPERFICIE AGRICOLA UTILIZZATA										
Conduzione diretta del coltivatore	1.410,62	2.139,69	4.450,08	3.115,31	3.448,91	2.309,69	2.550,04	3.188,86	4.220,41	26.833,61
Con solo manodopera familiare	1.399,39	2.112,38	4.413,30	3.061,74	3.315,44	2.215,22	2.135,51	2.011,73	1.240,32	21.905,03
Con manodopera familiare prevalente	6,80	22,64	28,64	47,06	111,37	66,18	332,33	1.004,56	749,63	2.369,21
Con manodopera extrafamiliare prevalente	4,43	4,67	8,14	6,51	22,10	28,29	82,20	172,57	2.230,46	2.559,37
Conduzione con salariati	35,62	57,45	93,92	113,08	283,45	206,87	508,33	1.199,52	23.544,99	26.043,23
Conduzione a colonia parziaria appoderata	-	-	-	-	-	-	-	-	-	-
Altra forma di conduzione	1,06	-	-	-	15,38	-	-	-	-	16,44
TOTALE	1.447,30	2.197,14	4.544,00	3.228,39	3.747,74	2.516,56	3.058,37	4.388,38	27.765,40	52.893,28
GIORNATE DI LAVORO AZIENDALE										
Conduzione diretta del coltivatore	212.842	186.208	283.019	157.438	113.417	57.083	40.140	32.463	11.592	1.094.202
Con solo manodopera familiare	202.714	180.967	277.959	154.005	107.841	53.533	31.504	18.738	3.476	1.030.737
Con manodopera familiare prevalente	3.942	4.965	3.837	2.521	4.470	3.270	7.691	12.863	3.077	46.636
Con manodopera extrafamiliare prevalente	6.186	276	1.223	912	1.106	280	945	862	5.039	16.829
Conduzione con salariati	1.801	3.404	3.634	3.319	4.144	4.934	3.265	24.572	31.147	80.220
Conduzione a colonia parziaria appoderata	-	-	-	-	-	-	-	-	-	-
Altra forma di conduzione	25	-	-	-	2	-	-	-	-	27
TOTALE	214.668	189.612	286.653	160.757	117.563	62.017	43.405	57.035	42.739	1.174.449



**Tavola 2.5 - Aziende e relativa superficie totale per classe di superficie totale, forma di conduzione, titolo di possesso dei terreni e zona altimetrica (superficie in ettari) - MONTAGNA**

FORME DI CONDUZIONE TITOLI DI POSSESSO DEI TERRENI	CLASSI DI SUPERFICIE TOTALE								Totale
	Meno di 1	1 -- 2	2 -- 5	5 -- 10	10 -- 20	20 -- 50	50 -- 100	100 ed oltre	
AZIENDE									
Solo in proprietà	1.280	1.393	1.940	835	269	79	17	4	5.817
Solo in affitto	13	5	21	29	23	8	7	5	111
Solo in uso gratuito	22	27	35	16	7	9	-	-	116
Parte in proprietà e parte in affitto	18	18	99	137	137	89	23	3	524
Parte in proprietà e parte in uso gratuito	64	108	241	145	77	47	3	1	686
Parte in affitto e parte in uso gratuito	-	-	4	4	-	2	1	-	11
Parte in proprietà, parte in affitto e parte in uso gratuito	-	3	15	20	21	18	3	1	81
Con solo manodopera familiare	1.397	1.554	2.355	1.186	534	252	54	14	7.346
Solo in proprietà	1	8	13	4	5	7	3	2	43
Solo in affitto	1	1	1	-	-	1	5	-	9
Parte in proprietà e parte in affitto	-	-	3	2	1	8	7	1	22
Parte in proprietà e parte in uso gratuito	-	2	1	1	1	-	-	2	7
Parte in affitto e parte in uso gratuito	-	-	1	-	-	-	-	-	1
Parte in proprietà, parte in affitto e parte in uso gratuito	-	-	-	-	-	1	3	1	5
Con manodopera familiare prevalente	2	11	19	7	7	17	18	6	87
Solo in proprietà	-	3	3	4	2	1	2	8	23
Solo in affitto	-	-	-	-	-	1	1	-	2
Solo in uso gratuito	-	-	1	-	-	-	-	-	1
Parte in proprietà e parte in affitto	1	1	-	1	1	-	-	1	5
Parte in proprietà e parte in uso gratuito	-	1	-	-	-	-	-	-	1
Parte in proprietà, parte in affitto e parte in uso gratuito	-	-	-	-	-	-	1	-	1
Con manodopera extrafamiliare prevalente	1	5	4	5	3	2	4	9	33
Solo in proprietà	65	30	33	20	10	13	5	78	254
Solo in affitto	-	-	1	-	1	2	1	1	6
Solo in uso gratuito	-	8	6	2	1	1	1	1	20
Parte in proprietà e parte in affitto	-	2	-	1	1	7	1	2	14
Parte in proprietà e parte in uso gratuito	3	-	3	-	1	1	2	1	11
Parte in affitto e parte in uso gratuito	-	1	-	-	-	-	-	-	1
Parte in proprietà, parte in affitto e parte in uso gratuito	-	-	-	-	1	1	-	-	2
Conduzione con salariati	68	41	43	23	15	25	10	83	308
Solo in proprietà	-	-	-	1	-	-	-	-	1
Conduzione a colonia parziaria appoderata	-	-	-	1	-	-	-	-	1
Solo in proprietà	-	2	-	-	1	1	1	1	6
Altra forma di conduzione	-	2	-	-	1	1	1	1	6
Solo in proprietà	1.346	1.436	1.989	864	287	101	28	93	6.144
Solo in affitto	14	6	23	29	24	12	14	6	128
Solo in uso gratuito	22	35	42	18	8	10	1	1	137
Parte in proprietà e parte in affitto	19	21	102	141	140	104	31	7	565
Parte in proprietà e parte in uso gratuito	67	111	245	146	79	48	5	4	705
Parte in affitto e parte in uso gratuito	-	1	5	4	-	2	1	-	13
Parte in proprietà, parte in affitto e parte in uso gratuito	-	3	15	20	22	20	7	2	89
TOTALE	1.468	1.613	2.421	1.222	560	297	87	113	7.781

**Tavola 2.5 segue - Aziende e relativa superficie totale per classe di superficie totale, forma di conduzione, titolo di possesso dei terreni e zona altimetrica (superficie in ettari) - MONTAGNA**

FORME DI CONDUZIONE TITOLI DI POSSESSO DEI TERRENI	CLASSI DI SUPERFICIE TOTALE								Totale
	Meno di 1	1 -- 2	2 -- 5	5 -- 10	10 -- 20	20 -- 50	50 -- 100	100 ed oltre	
SUPERFICIE TOTALE									
Solo in proprietà	702,67	2.020,54	6.144,81	5.683,08	3.671,69	2.210,12	1.120,87	880,84	22.434,62
Solo in affitto	5,84	7,56	76,59	211,48	326,43	244,59	513,75	681,92	2.068,16
Solo in uso gratuito	11,36	39,82	117,39	111,00	81,59	228,04	-	-	589,20
Parte in proprietà e parte in affitto	10,45	29,17	354,35	945,46	1.942,66	2.725,73	1.508,80	582,98	8.099,60
Parte in proprietà e parte in uso gratuito	37,50	159,01	812,90	985,54	1.074,28	1.350,06	170,26	161,50	4.751,05
Parte in affitto e parte in uso gratuito	-	-	13,98	25,29	-	58,71	60,77	-	158,75
Parte in proprietà, parte in affitto e parte in uso gratuito	-	5,19	58,22	155,31	317,54	500,19	208,92	164,51	1.409,88
Con solo manodopera familiare	767,82	2.261,29	7.578,24	8.117,16	7.414,19	7.317,44	3.583,37	2.471,75	39.511,26
Solo in proprietà	0,94	11,49	38,83	25,29	71,46	229,37	184,52	1.292,29	1.854,19
Solo in affitto	0,10	1,00	3,28	-	-	21,80	395,99	-	422,17
Parte in proprietà e parte in affitto	-	-	9,71	15,39	14,34	258,93	479,96	154,41	932,74
Parte in proprietà e parte in uso gratuito	-	3,16	3,57	5,03	13,06	-	-	231,13	255,95
Parte in affitto e parte in uso gratuito	-	-	4,11	-	-	-	-	-	4,11
Parte in proprietà, parte in affitto e parte in uso gratuito	-	-	-	-	-	25,09	201,41	151,71	378,21
Con manodopera familiare prevalente	1,04	15,65	59,50	45,71	98,86	535,19	1.261,88	1.829,54	3.847,37
Solo in proprietà	-	4,33	14,05	30,48	29,00	42,83	138,34	8.016,97	8.276,00
Solo in affitto	-	-	-	-	-	31,82	98,17	-	129,99
Solo in uso gratuito	-	-	2,27	-	-	-	-	-	2,27
Parte in proprietà e parte in affitto	0,39	1,79	-	9,02	11,14	-	-	146,32	168,66
Parte in proprietà e parte in uso gratuito	-	1,74	-	-	-	-	-	-	1,74
Parte in proprietà, parte in affitto e parte in uso gratuito	-	-	-	-	-	-	56,49	-	56,49
Con manodopera extrafamiliare prevalente	0,39	7,86	16,32	39,50	40,14	74,65	293,00	8.163,29	8.635,15
Solo in proprietà	31,22	39,61	93,59	138,43	144,99	450,44	456,97	142.817,47	144.172,72
Solo in affitto	-	-	3,45	-	11,46	67,85	93,54	165,34	341,64
Solo in uso gratuito	-	11,98	20,65	18,78	12,02	44,58	81,97	100,38	290,36
Parte in proprietà e parte in affitto	-	3,02	-	9,82	17,18	231,07	90,09	264,24	615,42
Parte in proprietà e parte in uso gratuito	1,70	-	10,13	-	16,16	31,28	152,39	106,67	318,33
Parte in affitto e parte in uso gratuito	-	1,32	-	-	-	-	-	-	1,32
Parte in proprietà, parte in affitto e parte in uso gratuito	-	-	-	-	13,02	26,89	-	-	39,91
Conduzione con salariati	32,92	55,93	127,82	167,03	214,83	852,11	874,96	143.454,10	145.779,70
Solo in proprietà	-	-	-	6,36	-	-	-	-	6,36
Conduzione a colonia parziaria appoderata	-	-	-	6,36	-	-	-	-	6,36
Solo in proprietà	-	2,78	-	-	12,59	23,80	54,00	101,22	194,39
Altra forma di conduzione	-	2,78	-	-	12,59	23,80	54,00	101,22	194,39
Solo in proprietà	734,83	2.078,75	6.291,28	5.883,64	3.929,73	2.956,56	1.954,70	153.108,79	176.938,28
Solo in affitto	5,94	8,56	83,32	211,48	337,89	366,06	1.101,45	847,26	2.961,96
Solo in uso gratuito	11,36	51,80	140,31	129,78	93,61	272,62	81,97	100,38	881,83
Parte in proprietà e parte in affitto	10,84	33,98	364,06	979,69	1.985,32	3.215,73	2.078,85	1.147,95	9.816,42
Parte in proprietà e parte in uso gratuito	39,20	163,91	826,60	990,57	1.103,50	1.381,34	322,65	499,30	5.327,07
Parte in affitto e parte in uso gratuito	-	1,32	18,09	25,29	-	58,71	60,77	-	164,18
Parte in proprietà, parte in affitto e parte in uso gratuito	-	5,19	58,22	155,31	330,56	552,17	466,82	316,22	1.884,49
TOTALE	802,17	2.343,51	7.781,88	8.375,76	7.780,61	8.803,19	6.067,21	156.019,90	197.974,23

**Tavola 2.6 - Aziende e relativa superficie agricola utilizzata (SAU) per classe di superficie agricola utilizzata, forma di conduzione, titolo di possesso dei terreni e zona altimetrica (superficie in ettari) - MONTAGNA**

FORME DI CONDUZIONE TITOLI DI POSSESSO DEI TERRENI	CLASSI DI SUPERFICIE AGRICOLA UTILIZZATA								Totale
	Meno di 1	1 -- 2	2 -- 5	5 -- 10	10 -- 20	20 -- 50	50 -- 100	100 ed oltre	
AZIENDE									
Solo in proprietà	2.967	1.288	970	205	48	6	4	1	5.489
Solo in affitto	18	9	40	25	18	12	6	4	132
Solo in uso gratuito	45	35	32	17	5	10	-	-	144
Parte in proprietà e parte in affitto	28	38	141	101	96	75	15	2	496
Parte in proprietà e parte in uso gratuito	126	120	209	79	49	32	1	1	617
Parte in affitto e parte in uso gratuito	-	2	2	4	2	1	1	-	12
Parte in proprietà, parte in affitto e parte in uso gratuito	-	4	17	18	21	11	3	-	74
Con solo manodopera familiare	3.184	1.496	1.411	449	239	147	30	8	6.964
Solo in proprietà	10	11	4	3	4	-	3	2	37
Solo in affitto	2	1	-	-	-	2	5	-	10
Solo in uso gratuito	-	1	-	-	-	-	-	-	1
Parte in proprietà e parte in affitto	-	1	2	3	3	7	4	1	21
Parte in proprietà e parte in uso gratuito	-	1	2	-	1	-	-	1	5
Parte in affitto e parte in uso gratuito	-	-	1	-	-	-	-	-	1
Parte in proprietà, parte in affitto e parte in uso gratuito	-	-	-	-	-	2	2	1	5
Con manodopera familiare prevalente	12	15	9	6	8	11	14	5	80
Solo in proprietà	8	1	2	-	1	1	-	7	20
Solo in affitto	-	-	-	-	-	1	1	-	2
Solo in uso gratuito	-	1	-	-	-	-	-	-	1
Parte in proprietà e parte in affitto	1	-	-	1	1	-	1	-	4
Parte in proprietà e parte in uso gratuito	-	1	-	-	-	-	-	-	1
Parte in proprietà, parte in affitto e parte in uso gratuito	-	-	-	-	-	1	-	-	1
Con manodopera extrafamiliare prevalente	9	3	2	1	2	3	2	7	29
Solo in proprietà	85	30	22	12	13	9	12	40	223
Solo in affitto	-	-	1	1	1	3	1	1	8
Solo in uso gratuito	1	9	6	2	1	2	1	-	22
Parte in proprietà e parte in affitto	1	1	-	1	2	3	2	1	11
Parte in proprietà e parte in uso gratuito	3	-	2	-	1	3	-	-	9
Parte in affitto e parte in uso gratuito	-	-	-	-	1	-	-	-	1
Parte in proprietà, parte in affitto e parte in uso gratuito	-	-	-	-	-	1	-	-	1
Conduzione con salariati	90	40	31	16	19	21	16	42	275
Conduzione a colonia parziaria appoderata	-	-	-	-	-	-	-	-	-
Solo in proprietà	3	-	-	-	1	-	-	-	4
Altra forma di conduzione	3	-	-	-	1	-	-	-	4
Solo in proprietà	3.073	1.330	998	220	67	16	19	50	5.773
Solo in affitto	20	10	41	26	19	18	13	5	152
Solo in uso gratuito	46	46	38	19	6	12	1	-	168
Parte in proprietà e parte in affitto	30	40	143	106	102	85	22	4	532
Parte in proprietà e parte in uso gratuito	129	122	213	79	51	35	1	2	632
Parte in affitto e parte in uso gratuito	-	2	3	4	3	1	1	-	14
Parte in proprietà, parte in affitto e parte in uso gratuito	-	4	17	18	21	15	5	1	81
TOTALE	3.298	1.554	1.453	472	269	182	62	62	7.352

**Tavola 2.6 segue - Aziende e relativa superficie agricola utilizzata (SAU) per classe di superficie agricola utilizzata, forma di conduzione, titolo di possesso dei terreni e zona altimetrica (superficie in ettari) - MONTAGNA**

FORME DI CONDUZIONE TITOLI DI POSSESSO DEI TERRENI	CLASSI DI SUPERFICIE AGRICOLA UTILIZZATA								Totale
	Meno di 1	1 -- 2	2 -- 5	5 -- 10	10 -- 20	20 -- 50	50 -- 100	100 ed oltre	
SUPERFICIE AGRICOLA UTILIZZATA									
Solo in proprietà	1.290,75	1.803,69	2.892,61	1.354,70	673,48	188,24	245,61	126,21	8.575,29
Solo in affitto	6,67	12,87	150,84	168,98	238,98	375,72	451,39	553,62	1.959,07
Solo in uso gratuito	18,09	53,48	105,79	114,00	68,64	264,82	-	-	624,82
Parte in proprietà e parte in affitto	16,17	57,83	502,90	725,75	1.342,08	2.278,77	1.014,41	423,55	6.361,46
Parte in proprietà e parte in uso gratuito	67,71	175,34	693,73	533,68	666,36	905,12	58,99	136,94	3.237,87
Parte in affitto e parte in uso gratuito	-	2,88	5,46	23,74	30,08	25,35	55,36	-	142,87
Parte in proprietà, parte in affitto e parte in uso gratuito	-	6,29	61,97	140,89	295,82	312,71	185,97	-	1.003,65
Con solo manodopera familiare	1.399,39	2.112,38	4.413,30	3.061,74	3.315,44	4.350,73	2.011,73	1.240,32	21.905,03
Solo in proprietà	5,87	15,95	9,63	22,45	51,32	-	185,27	331,48	621,97
Solo in affitto	0,93	1,89	-	-	-	59,31	376,60	-	438,73
Solo in uso gratuito	-	1,11	-	-	-	-	-	-	1,11
Parte in proprietà e parte in affitto	-	1,95	7,18	24,61	47,04	271,24	303,12	153,85	808,99
Parte in proprietà e parte in uso gratuito	-	1,74	7,74	-	13,01	-	-	115,26	137,75
Parte in affitto e parte in uso gratuito	-	-	4,09	-	-	-	-	-	4,09
Parte in proprietà, parte in affitto e parte in uso gratuito	-	-	-	-	-	67,96	139,57	149,04	356,57
Con manodopera familiare prevalente	6,80	22,64	28,64	47,06	111,37	398,51	1.004,56	749,63	2.369,21
Solo in proprietà	4,01	1,04	8,14	-	12,00	32,59	-	2.230,46	2.288,24
Solo in affitto	-	-	-	-	-	28,29	97,57	-	125,86
Solo in uso gratuito	-	1,90	-	-	-	-	-	-	1,90
Parte in proprietà e parte in affitto	0,42	-	-	6,51	10,10	-	75,00	-	92,03
Parte in proprietà e parte in uso gratuito	-	1,73	-	-	-	-	-	-	1,73
Parte in proprietà, parte in affitto e parte in uso gratuito	-	-	-	-	-	49,61	-	-	49,61
Con manodopera extrafamiliare prevalente	4,43	4,67	8,14	6,51	22,10	110,49	172,57	2.230,46	2.559,37
Solo in proprietà	33,22	42,67	62,81	77,89	198,36	315,07	886,56	23.269,64	24.886,22
Solo in affitto	-	-	3,45	7,74	17,16	100,85	93,00	165,34	387,54
Solo in uso gratuito	0,58	13,05	20,65	18,78	12,02	89,81	65,27	-	220,16
Parte in proprietà e parte in affitto	0,59	1,73	-	8,67	29,44	98,88	154,69	110,01	404,01
Parte in proprietà e parte in uso gratuito	1,23	-	7,01	-	13,46	87,61	-	-	109,31
Parte in affitto e parte in uso gratuito	-	-	-	-	13,01	-	-	-	13,01
Parte in proprietà, parte in affitto e parte in uso gratuito	-	-	-	-	-	22,98	-	-	22,98
Conduzione con salariati	35,62	57,45	93,92	113,08	283,45	715,20	1.199,52	23.544,99	26.043,23
Conduzione a colonia parziaria appoderata	-	-	-	-	-	-	-	-	-
Solo in proprietà	1,06	-	-	-	15,38	-	-	-	16,44
Altra forma di conduzione	1,06	-	-	-	15,38	-	-	-	16,44
Solo in proprietà	1.334,91	1.863,35	2.973,19	1.455,04	950,54	535,90	1.317,44	25.957,79	36.388,16
Solo in affitto	7,60	14,76	154,29	176,72	256,14	564,17	1.018,56	718,96	2.911,20
Solo in uso gratuito	18,67	69,54	126,44	132,78	80,66	354,63	65,27	-	847,99
Parte in proprietà e parte in affitto	17,18	61,51	510,08	765,54	1.428,66	2.648,89	1.547,22	687,41	7.666,49
Parte in proprietà e parte in uso gratuito	68,94	178,81	708,48	533,68	692,83	992,73	58,99	252,20	3.486,66
Parte in affitto e parte in uso gratuito	-	2,88	9,55	23,74	43,09	25,35	55,36	-	159,97
Parte in proprietà, parte in affitto e parte in uso gratuito	-	6,29	61,97	140,89	295,82	453,26	325,54	149,04	1.432,81
TOTALE	1.447,30	2.197,14	4.544,00	3.228,39	3.747,74	5.574,93	4.388,38	27.765,40	52.893,28

**Tavola 2.7 - Aziende per numero dei corpi di terreno, classe di superficie totale e classe di superficie agricola utilizzata (SAU)**

	NUMERO DEI CORPI DI TERRENO								
CLASSI DI SUPERFICIE TOTALE CLASSI DI SAU	1	2	3	4	5	6 ed oltre	TOTALE		
							Aziende	Corpi	
CLASSI DI SUPERFICIE TOTALE (in ettari)									
Meno di 1 ettaro	627	463	218	90	40	30	1.468	2.976	
1 -- 2	269	379	362	237	140	226	1.613	5.519	
2 -- 3	119	215	196	178	125	274	1.107	4.805	
3 -- 5	87	199	204	166	136	522	1.314	7.744	
5 -- 10	61	137	142	124	118	640	1.222	9.774	
10 -- 20	18	30	38	58	48	368	560	6.611	
20 -- 30	1	7	8	8	13	147	184	3.341	
30 -- 50	1	2	6	5	6	93	113	2.227	
50 -- 100	-	2	8	1	1	75	87	2.200	
100 ed oltre	2	3	1	4	4	99	113	4.462	
TOTALE	1.185	1.437	1.183	871	631	2.474	7.781	49.659	
CLASSI DI SAU (in ettari)									
Senza superficie	65	58	60	37	29	180	429	3.493	
Meno di 1 ettaro	729	760	567	388	262	592	3.298	12.513	
1 -- 2	218	310	279	218	152	377	1.554	6.866	
2 -- 3	77	134	117	81	63	245	717	3.843	
3 -- 5	52	110	80	88	61	345	736	5.264	
5 -- 10	35	41	57	36	39	264	472	4.372	
10 -- 20	8	15	11	17	19	199	269	4.152	
20 -- 30	1	3	5	1	3	90	103	2.264	
30 -- 50	-	1	3	2	1	72	79	2.162	
50 -- 100	-	3	3	3	1	52	62	1.723	
100 ed oltre	-	2	1	-	1	58	62	3.007	
TOTALE	1.185	1.437	1.183	871	631	2.474	7.781	49.659	

**Tavola 2.8 - Superficie totale per numero dei corpi di terreno, classe di superficie totale e classe di superficie agricola utilizzata (SAU) (superficie in ettari)**

CLASSI DI SUPERFICIE TOTALE CLASSI DI SAU	NUMERO DEI CORPI DI TERRENO						Totale
	1	2	3	4	5	6 ed oltre	
CLASSI DI SUPERFICIE TOTALE							
Meno di 1 ettaro	280,16	266,15	139,75	65,84	28,23	22,04	802,17
1 -- 2	373,18	536,00	520,30	353,90	214,54	345,59	2.343,51
2 -- 3	286,43	516,75	474,82	439,95	306,61	683,54	2.708,10
3 -- 5	335,90	741,95	780,34	635,27	521,81	2.058,51	5.073,78
5 -- 10	400,49	903,41	957,39	843,26	807,67	4.463,54	8.375,76
10 -- 20	226,86	414,37	503,39	771,81	673,97	5.190,21	7.780,61
20 -- 30	20,10	175,25	194,74	187,41	307,92	3.582,43	4.467,85
30 -- 50	42,27	80,43	221,60	181,72	220,43	3.588,89	4.335,34
50 -- 100	-	189,64	569,13	54,00	89,87	5.164,57	6.067,21
100 ed oltre	5.770,47	609,71	404,64	1.422,07	1.221,84	146.591,17	156.019,90
<b>TOTALE</b>	<b>7.735,86</b>	<b>4.433,66</b>	<b>4.766,10</b>	<b>4.955,23</b>	<b>4.392,89</b>	<b>171.690,49</b>	<b>197.974,23</b>
CLASSI DI SAU							
Senza superficie	189,79	178,09	292,34	1.485,47	994,89	15.844,69	18.985,27
Meno di 1 ettaro	482,52	976,63	1.152,70	949,35	800,33	4.252,14	8.613,67
1 -- 2	406,20	726,39	786,33	634,41	633,52	1.860,05	5.046,90
2 -- 3	248,91	449,42	443,96	357,53	366,68	1.468,75	3.335,25
3 -- 5	250,37	605,46	417,88	525,07	398,76	2.568,94	4.766,48
5 -- 10	292,87	338,14	551,11	370,28	417,64	3.129,36	5.099,40
10 -- 20	3.383,19	241,73	215,14	255,58	324,97	5.250,19	9.670,80
20 -- 30	2.482,01	75,18	137,41	38,50	69,96	3.189,79	5.992,85
30 -- 50	-	43,27	105,96	76,71	100,38	8.497,87	8.824,19
50 -- 100	-	291,93	258,63	262,33	131,35	9.288,96	10.233,20
100 ed oltre	-	507,42	404,64	-	154,41	116.339,75	117.406,22
<b>TOTALE</b>	<b>7.735,86</b>	<b>4.433,66</b>	<b>4.766,10</b>	<b>4.955,23</b>	<b>4.392,89</b>	<b>171.690,49</b>	<b>197.974,23</b>

**Tavola 2.9 - Superficie agricola utilizzata (SAU) per numero dei corpi di terreno, classe di superficie totale e classe di superficie agricola utilizzata (superficie in ettari)**

		NUMERO DEI CORPI DI TERRENO					
CLASSI DI SUPERFICIE TOTALE							
CLASSI DI SAU	1	2	3	4	5	6 ed oltre	Totale
CLASSI DI SUPERFICIE TOTALE							
Meno di 1 ettaro	219,58	172,75	84,49	40,23	13,83	12,41	543,29
1 -- 2	263,66	321,86	273,17	192,35	107,57	171,26	1.329,87
2 -- 3	197,05	316,88	259,81	203,88	135,97	281,94	1.395,53
3 -- 5	214,00	409,91	383,10	340,89	217,58	995,55	2.561,03
5 -- 10	264,23	475,18	484,04	328,17	375,99	2.064,15	3.991,76
10 -- 20	134,02	229,42	230,08	367,88	312,79	2.700,50	3.974,69
20 -- 30	8,09	114,29	143,78	22,74	152,87	2.393,95	2.835,72
30 -- 50	-	43,98	128,70	102,90	9,41	2.525,08	2.810,07
50 -- 100	-	189,10	281,68	52,90	2,69	3.574,52	4.100,89
100 ed oltre	45,60	311,67	315,51	133,66	280,43	28.263,56	29.350,43
TOTALE	1.346,23	2.585,04	2.584,36	1.785,60	1.609,13	42.982,92	52.893,28
CLASSI DI SAU							
Meno di 1 ettaro	299,70	338,42	258,83	185,01	119,21	246,13	1.447,30
1 -- 2	304,18	424,11	392,61	312,14	220,43	543,67	2.197,14
2 -- 3	187,26	322,45	287,51	194,80	148,67	605,46	1.746,15
3 -- 5	196,62	408,30	304,98	332,41	237,95	1.317,59	2.797,85
5 -- 10	228,85	274,68	381,48	249,73	270,52	1.823,13	3.228,39
10 -- 20	102,83	201,43	158,89	228,80	268,21	2.787,58	3.747,74
20 -- 30	26,79	71,62	125,86	25,41	63,71	2.203,17	2.516,56
30 -- 50	-	43,26	101,43	70,74	45,23	2.797,71	3.058,37
50 -- 100	-	258,50	257,26	186,56	81,35	3.604,71	4.388,38
100 ed oltre	-	242,27	315,51	-	153,85	27.053,77	27.765,40
TOTALE	1.346,23	2.585,04	2.584,36	1.785,60	1.609,13	42.982,92	52.893,28

**Tavola 2.10 - Aziende e relativa superficie per forma di utilizzazione dei terreni, classe di superficie totale e classe di superficie agricola utilizzata (SAU) (superficie in ettari)**

CLASSI DI SUPERFICIE TOTALE CLASSI DI SAU	SUPERFICIE AGRICOLA UTILIZZATA				Arboricoltura da legno	Boschi	SUPERFICIE AGRICOLA NON UTILIZZATA			Totale generale
	Seminativi	Coltivazioni legnose agrarie	Prati permanenti e pascoli	Totale aziende con SAU			Totale	Di cui destinata ad attività ricreative	Altra superficie	
AZIENDE										
CLASSI DI SUPERFICIE TOTALE										
Meno di 1 ettaro	963	310	1.299	1.414	1	713	103	2	1.105	1.468
1 -- 2	1.096	393	1.461	1.530	6	1.315	258	3	1.276	1.613
2 -- 3	779	258	1.009	1.057	4	994	217	3	913	1.107
3 -- 5	933	324	1.196	1.242	11	1.180	317	1	1.106	1.314
5 -- 10	882	294	1.077	1.130	2	1.098	360	4	1.044	1.222
10 -- 20	419	120	493	521	1	484	184	5	510	560
20 -- 30	133	23	170	176	3	153	55	-	166	184
30 -- 50	70	17	100	103	-	90	29	-	98	113
50 -- 100	53	12	81	82	1	71	25	5	71	87
100 ed oltre	24	3	97	97	2	108	75	7	95	113
TOTALE	5.352	1.754	6.983	7.352	31	6.206	1.623	30	6.384	7.781
CLASSI DI SAU										
Senza superficie	-	-	-	-	-	424	231	5	137	429
Meno di 1 ettaro	2.338	776	2.974	3.298	8	2.496	708	6	2.593	3.298
1 -- 2	1.156	416	1.530	1.554	9	1.267	252	3	1.355	1.554
2 -- 3	549	187	713	717	4	610	104	1	655	717
3 -- 5	557	181	732	736	2	601	117	2	673	736
5 -- 10	355	115	467	472	2	360	79	5	445	472
10 -- 20	215	51	264	269	2	210	46	-	252	269
20 -- 30	77	12	101	103	1	77	20	1	96	103
30 -- 50	48	8	78	79	-	56	10	-	68	79
50 -- 100	40	7	62	62	1	46	17	5	55	62
100 ed oltre	17	1	62	62	2	59	39	2	55	62
TOTALE	5.352	1.754	6.983	7.352	31	6.206	1.623	30	6.384	7.781
SUPERFICIE INVESTITA										
CLASSI DI SUPERFICIE TOTALE										
Meno di 1 ettaro	92,88	20,75	429,66	543,29	0,45	203,52	17,53	0,18	37,38	802,17
1 -- 2	172,98	33,52	1.123,37	1.329,87	1,29	860,93	94,74	0,46	56,68	2.343,51
2 -- 3	158,15	25,71	1.211,67	1.395,53	2,63	1.132,54	129,84	0,66	47,56	2.708,10
3 -- 5	233,26	34,39	2.293,38	2.561,03	3,86	2.110,31	329,47	1,00	69,11	5.073,78
5 -- 10	387,75	51,10	3.552,91	3.991,76	0,61	3.629,86	623,94	4,92	129,59	8.375,76
10 -- 20	717,85	25,64	3.231,20	3.974,69	1,20	3.030,82	679,06	4,40	94,84	7.780,61
20 -- 30	456,27	3,01	2.376,44	2.835,72	9,74	1.363,66	217,07	-	41,66	4.467,85
30 -- 50	427,77	3,35	2.378,95	2.810,07	-	1.321,72	138,55	-	65,00	4.335,34
50 -- 100	876,07	9,72	3.215,10	4.100,89	3,50	1.815,85	62,30	3,79	84,67	6.067,21
100 ed oltre	1.709,11	7,65	27.633,67	29.350,43	429,58	93.567,87	28.496,10	46,86	4.175,92	156.019,90
TOTALE	5.232,09	214,84	47.446,35	52.893,28	452,86	109.037,08	30.788,60	62,27	4.802,41	197.974,23
CLASSI DI SAU										
Senza superficie	-	-	-	-	-	12.071,38	5.629,08	4,07	1.284,81	18.985,27
Meno di 1 ettaro	205,05	56,69	1.185,56	1.447,30	3,52	5.647,61	1.274,94	1,17	240,30	8.613,67
1 -- 2	221,63	45,37	1.930,14	2.197,14	2,67	2.454,59	303,56	3,18	88,94	5.046,90
2 -- 3	172,30	23,49	1.550,36	1.746,15	1,61	1.434,25	112,87	0,03	40,37	3.335,25
3 -- 5	252,85	24,82	2.520,18	2.797,85	1,03	1.707,69	210,61	0,52	49,30	4.766,48
5 -- 10	350,81	31,80	2.845,78	3.228,39	9,16	1.599,21	202,63	7,42	60,01	5.099,40
10 -- 20	707,93	12,24	3.027,57	3.747,74	1,39	4.029,34	787,27	-	1.105,06	9.670,80
20 -- 30	422,02	2,13	2.092,41	2.516,56	0,40	2.086,22	736,56	1,20	653,11	5.992,85
30 -- 50	524,17	2,95	2.531,25	3.058,37	-	5.048,03	521,38	-	196,41	8.824,19
50 -- 100	812,11	15,17	3.561,10	4.388,38	3,50	4.195,64	1.338,08	35,58	307,60	10.233,20
100 ed oltre	1.563,22	0,18	26.202,00	27.765,40	429,58	68.763,12	19.671,62	9,10	776,50	117.406,22
TOTALE	5.232,09	214,84	47.446,35	52.893,28	452,86	109.037,08	30.788,60	62,27	4.802,41	197.974,23



**Tavola 2.11 - Aziende con seminativi e relativa superficie investita per classe di superficie agricola utilizzata (SAU) e principali coltivazioni praticate (superficie in ettari) - MONTAGNA**

COLTIVAZIONI	CLASSI DI SUPERFICIE AGRICOLA UTILIZZATA								Totale
	Meno di 1	1 -- 2	2 -- 5	5 -- 10	10 -- 20	20 -- 50	50 -- 100	100 ed oltre	
AZIENDE									
SEMINATIVI	1.235	829	827	265	183	107	36	14	3.496
Cereali	777	535	567	197	136	82	27	6	2.327
Frumento tenero e spelta	-	-	-	1	2	-	1	-	4
Frumento duro	3	-	2	-	-	2	-	-	7
Segale	-	-	-	-	-	-	1	-	1
Orzo	1	1	1	6	4	5	-	-	18
Avena	2	1	2	-	1	1	-	-	7
Granoturco	770	533	560	195	134	79	25	6	2.302
Riso	-	1	1	-	-	1	-	-	3
Sorgo	1	1	1	1	1	-	-	-	5
Altri cereali	-	1	2	-	2	2	-	-	7
Legumi secchi	335	261	223	73	33	18	4	-	947
Patata	702	474	440	124	66	33	5	1	1.845
Barbabietola da zucchero	5	1	2	-	-	-	-	-	8
Piante sarchiate da foraggio	-	-	-	-	-	-	-	-	-
Piante industriali	-	1	2	3	3	1	1	2	13
Tabacco	-	-	-	-	-	-	-	-	-
Luppolo	-	-	-	-	-	-	-	-	-
Cotone	-	-	-	-	-	-	-	-	-
Lino	-	-	-	-	-	-	-	-	-
Canapa	-	-	-	-	-	-	-	-	-
Piante da semi oleosi	-	1	2	2	3	1	1	2	12
Colza e ravizzone	-	-	-	-	-	-	-	-	-
Girasole	-	1	1	-	1	-	-	-	3
Soia	-	-	1	2	2	1	1	2	9
Altre piante da semi oleosi	-	-	-	-	-	-	-	-	-
Piante aromatiche, medicinali e da condimento	-	-	-	1	-	-	-	-	1
Altre piante industriali	-	-	-	-	-	-	-	-	-
Ortive	256	122	88	24	20	8	4	1	523
In piena aria	255	118	87	21	20	8	4	1	514
In coltivazioni di pieno campo	169	89	60	13	14	5	4	1	355
Pomodoro da mensa	4	5	4	1	-	1	-	-	15
Pomodoro da industria	-	-	2	-	-	-	-	-	2
Altre ortive	168	87	57	13	14	5	4	1	349
In orti stabili o industriali	86	30	28	8	7	3	-	-	162
Pomodoro da mensa	2	-	-	-	-	-	-	-	2
Altre ortive	85	30	28	8	7	3	-	-	161
Protette	1	4	2	4	1	-	-	-	12
In serra	1	2	2	3	1	-	-	-	9
Altre ortive	1	2	2	3	1	-	-	-	9
In tunnel, campane, ecc.	-	2	-	1	-	-	-	-	3
Fiori e piante ornamentali	16	11	4	2	2	1	-	-	36
In piena aria	10	4	2	-	1	-	-	-	17
Protetti	14	11	4	2	1	1	-	-	33
In serra	13	10	4	2	1	1	-	-	31
In tunnel, campane, ecc.	3	6	-	1	-	-	-	-	10
Piantine	9	6	7	-	-	-	-	-	22
Orticole	4	5	6	-	-	-	-	-	15
Floricole ed ornamentali	5	3	1	-	-	-	-	-	9
Altre piantine	3	3	1	-	-	-	-	-	7
Foraggiere avvicendate	43	61	103	43	63	54	22	6	395
Prati avvicendati	12	15	28	6	9	5	3	1	79
Erba medica	2	10	8	4	6	4	3	1	38
Altri prati avvicendati	10	5	20	2	3	1	-	-	41
Erbai	31	46	75	37	57	51	21	6	324
Granoturco in erba	6	3	4	4	4	5	2	-	28
Granoturco a maturazione cerosa	25	42	67	33	53	44	19	6	289
Altri erbai monofiti di cereali	-	-	-	-	-	-	-	-	-
Altri erbai	-	1	4	-	5	4	3	-	17
Sementi	-	-	2	-	-	-	-	-	2
Terreni a riposo	6	24	22	6	3	10	10	10	91

**Tavola 2.11 segue - Aziende con seminativi e relativa superficie investita per classe di superficie agricola utilizzata (SAU) e principali coltivazioni praticate (superficie in ettari) - MONTAGNA**

COLTIVAZIONI	CLASSI DI SUPERFICIE AGRICOLA UTILIZZATA								Totale
	Meno di 1	1 -- 2	2 -- 5	5 -- 10	10 -- 20	20 -- 50	50 -- 100	100 ed oltre	
	SUPERFICIE INVESTITA								
SEMINATIVI	173,98	206,71	410,50	345,93	704,98	944,82	811,37	1.562,74	5.161,03
Cereali	121,23	131,60	282,69	280,78	490,89	667,79	425,96	314,09	2.715,03
Frumento tenero e spelta	-	-	-	3,00	3,66	-	18,00	-	24,66
Frumento duro	1,01	-	0,19	-	-	14,90	-	-	16,10
Segale	-	-	-	-	-	-	13,02	-	13,02
Orzo	0,40	0,33	0,40	5,07	3,38	21,27	-	-	30,85
Avena	0,13	0,10	1,19	-	0,87	0,45	-	-	2,74
Granoturco	119,66	131,13	280,68	272,37	459,92	627,76	394,94	314,09	2.600,55
Riso	-	0,01	0,08	-	-	1,30	-	-	1,39
Sorgo	0,03	0,02	0,10	0,34	0,51	-	-	-	1,00
Altri cereali	-	0,01	0,05	-	22,55	2,11	-	-	24,72
Legumi secchi	8,77	9,20	10,19	4,00	2,84	1,82	1,91	-	38,73
Patata	22,10	17,59	22,30	8,14	6,24	7,25	2,11	0,05	85,78
Barbabietola da zucchero	0,14	0,03	0,12	-	-	-	-	-	0,29
Piante sarchiate da foraggio	-	-	-	-	-	-	-	-	-
Piante industriali	-	0,05	0,11	2,32	16,85	1,00	18,00	41,89	80,22
Tabacco	-	-	-	-	-	-	-	-	-
Luppolo	-	-	-	-	-	-	-	-	-
Cotone	-	-	-	-	-	-	-	-	-
Lino	-	-	-	-	-	-	-	-	-
Canapa	-	-	-	-	-	-	-	-	-
Piante da semi oleosi	-	0,05	0,11	1,67	16,85	1,00	18,00	41,89	79,57
Colza e ravizzone	-	-	-	-	-	-	-	-	-
Girasole	-	0,05	0,10	-	0,50	-	-	-	0,65
Soia	-	-	0,01	1,67	16,35	1,00	18,00	41,89	78,92
Altre piante da semi oleosi	-	-	-	-	-	-	-	-	-
Piante aromatiche, medicinali e da condimento	-	-	-	0,65	-	-	-	-	0,65
Altre piante industriali	-	-	-	-	-	-	-	-	-
Ortive	8,70	9,21	5,43	1,95	15,62	4,03	19,26	0,04	64,24
In piena aria	8,45	8,65	5,39	1,85	15,60	4,03	19,26	0,04	63,27
In coltivazioni di pieno campo	5,89	7,49	3,50	0,85	15,45	3,67	19,26	0,04	56,15
Pomodoro da mensa	0,08	0,11	0,11	0,02	-	0,30	-	-	0,62
Pomodoro da industria	-	-	0,04	-	-	-	-	-	0,04
Altre ortive	5,81	7,38	3,35	0,83	15,45	3,37	19,26	0,04	55,49
In orti stabili o industriali	2,56	1,16	1,89	1,00	0,15	0,36	-	-	7,12
Pomodoro da mensa	0,02	-	-	-	-	-	-	-	0,02
Altre ortive	2,54	1,16	1,89	1,00	0,15	0,36	-	-	7,10
Protette	0,25	0,56	0,04	0,10	0,02	-	-	-	0,97
In serra	0,25	0,30	0,04	0,08	0,02	-	-	-	0,69
Altre ortive	0,25	0,30	0,04	0,08	0,02	-	-	-	0,69
In tunnel, campane, ecc.	-	0,26	-	0,02	-	-	-	-	0,28
Fiori e piante ornamentali	3,55	4,32	1,26	1,04	0,45	0,04	-	-	10,66
In piena aria	1,55	2,40	0,66	-	0,30	-	-	-	4,91
Protetti	2,00	1,92	0,60	1,04	0,15	0,04	-	-	5,75
In serra	1,88	1,51	0,60	0,20	0,15	0,04	-	-	4,38
In tunnel, campane, ecc.	0,12	0,41	-	0,84	-	-	-	-	1,37
Piantine	0,59	1,88	0,55	-	-	-	-	-	3,02
Orticole	0,13	0,97	0,39	-	-	-	-	-	1,49
Floricole ed ornamentali	0,23	0,50	0,15	-	-	-	-	-	0,88
Altre piantine	0,23	0,41	0,01	-	-	-	-	-	0,65
Foraggere avvicendate	8,08	26,72	74,83	42,66	166,66	235,25	303,93	128,30	986,43
Prati avvicendati	0,68	3,52	7,57	3,06	5,43	8,26	7,19	8,00	43,71
Erba medica	0,11	3,25	4,60	2,61	4,08	8,20	7,19	8,00	38,04
Altri prati avvicendati	0,57	0,27	2,97	0,45	1,35	0,06	-	-	5,67
Erbai	7,40	23,20	67,26	39,60	161,23	226,99	296,74	120,30	942,72
Granoturco in erba	0,85	0,66	2,34	3,62	10,44	9,22	18,67	-	45,80
Granoturco a maturazione cerosa	6,55	22,24	60,25	35,98	133,85	195,54	256,02	120,30	830,73
Altri erbai monofiti di cereali	-	-	-	-	-	-	-	-	-
Altri erbai	-	0,30	4,67	-	16,94	22,23	22,05	-	66,19
Sementi	-	-	0,92	-	-	-	-	-	0,92
Terreni a riposo	0,82	6,11	12,10	5,04	5,43	27,64	40,20	1.078,37	1.175,71

**Tavola 2.12 - Aziende con coltivazioni legnose agrarie e relativa superficie investita per le principali coltivazioni praticate e per classe di superficie agricola utilizzata (SAU) (superficie in ettari)**

	CLASSI DI SUPERFICIE AGRICOLA UTILIZZATA								
COLTIVAZIONI	Meno di 1	1 -- 2	2 -- 5	5 -- 10	10 -- 20	20 -- 50	50 -- 100	100 ed oltre	Totale
AZIENDE									
COLTIVAZIONI LEGNOSE AGRARIE	776	416	368	115	51	20	7	1	1.754
Vite	449	264	241	67	36	11	4	-	1.072
Olivo per la produzione di olive	-	-	-	1	-	-	-	-	1
Da tavola	-	-	-	1	-	-	-	-	1
Per olio	-	-	-	-	-	-	-	-	-
Agrumi	-	-	-	-	-	-	-	-	-
Arancio	-	-	-	-	-	-	-	-	-
Mandarino	-	-	-	-	-	-	-	-	-
Clementina e suoi ibridi	-	-	-	-	-	-	-	-	-
Limone	-	-	-	-	-	-	-	-	-
Altri agrumi	-	-	-	-	-	-	-	-	-
Fruttiferi	410	231	190	62	26	10	4	1	934
Frutta fresca di origine temperata	401	215	179	58	23	7	4	1	888
Melo	383	207	171	53	20	7	4	1	846
Pero	130	74	47	20	9	4	1	1	286
Pesco	38	21	14	4	2	2	-	-	81
Nettarina (pesca noce)	5	3	-	-	-	-	-	-	8
Albicocco	12	9	3	3	-	-	-	-	27
Altra frutta	78	55	34	21	9	2	1	-	200
Frutta fresca di origine sub-tropicale	12	6	-	3	1	-	-	-	22
Actinidia (kiwi)	10	5	-	3	-	-	-	-	18
Altra frutta	3	2	-	-	1	-	-	-	6
Frutta a guscio	32	39	36	13	6	6	-	-	132
Mandorlo	1	1	-	1	-	-	-	-	3
Nocciolo	15	16	11	4	1	4	-	-	51
Castagno	5	16	12	5	3	2	-	-	43
Altra frutta	15	11	18	5	2	2	-	-	53
Vivai	8	4	3	5	2	1	-	-	23
Fruttiferi	1	2	-	-	-	-	-	-	3
Piante ornamentali	7	3	2	3	2	1	-	-	18
Altri	1	1	1	2	-	-	-	-	5
SUPERFICIE INVESTITA									
COLTIVAZIONI LEGNOSE AGRARIE	56,69	45,37	48,31	31,80	12,24	5,08	15,17	0,18	214,84
Vite	29,12	18,63	18,01	5,16	6,05	1,09	0,60	-	78,66
Olivo per la produzione di olive	-	-	-	0,05	-	-	-	-	0,05
Da tavola	-	-	-	0,05	-	-	-	-	0,05
Per olio	-	-	-	-	-	-	-	-	-
Agrumi	-	-	-	-	-	-	-	-	-
Arancio	-	-	-	-	-	-	-	-	-
Mandarino	-	-	-	-	-	-	-	-	-
Clementina e suoi ibridi	-	-	-	-	-	-	-	-	-
Limone	-	-	-	-	-	-	-	-	-
Altri agrumi	-	-	-	-	-	-	-	-	-
Fruttiferi	25,73	24,92	28,46	15,39	4,62	3,13	14,57	0,18	117,00
Frutta fresca di origine temperata	22,14	17,51	18,26	11,58	3,40	2,08	14,57	0,18	89,72
Melo	15,16	12,44	14,20	8,85	2,81	1,58	14,17	0,10	69,31
Pero	3,14	2,22	1,51	1,55	0,21	0,33	0,20	0,08	9,24
Pesco	0,86	0,45	0,44	0,10	0,03	0,02	-	-	1,90
Nettarina (pesca noce)	0,05	0,03	-	-	-	-	-	-	0,08
Albicocco	0,17	0,13	0,18	0,07	-	-	-	-	0,55
Altra frutta	2,76	2,24	1,93	1,01	0,35	0,15	0,20	-	8,64
Frutta fresca di origine sub-tropicale	0,47	0,61	-	0,04	0,10	-	-	-	1,22
Actinidia (kiwi)	0,13	0,17	-	0,04	-	-	-	-	0,34
Altra frutta	0,34	0,44	-	-	0,10	-	-	-	0,88
Frutta a guscio	3,12	6,80	10,20	3,77	1,12	1,05	-	-	26,06
Mandorlo	0,01	0,47	-	0,01	-	-	-	-	0,49
Nocciolo	0,81	1,89	1,04	0,09	0,04	0,45	-	-	4,32
Castagno	1,81	4,15	7,11	3,00	1,00	0,50	-	-	17,57
Altra frutta	0,49	0,29	2,05	0,67	0,08	0,10	-	-	3,68
Vivai	1,84	1,82	1,84	11,20	1,57	0,86	-	-	19,13
Fruttiferi	0,05	0,24	-	-	-	-	-	-	0,29
Piante ornamentali	1,57	0,92	0,84	8,56	1,57	0,86	-	-	14,32
Altri	0,22	0,66	1,00	2,64	-	-	-	-	4,52

**Tavola 2.13 - Aziende con vite e relativa superficie investita per natura della produzione, classe di superficie agricola utilizzata (SAU), forma di conduzione e zona altimetrica (superficie in ettari) - MONTAGNA**

CLASSI DI SAU FORME DI CONDUZIONE	Totale	UVA DA VINO			Uva da tavola	Viti non innestate	Viti madri da portinnesto	Barbatelle
		Totale uva da vino	Per vini DOC e DOCG	Per altri vini				
AZIENDE								
CLASSI DI SAU								
Meno di 1 ettaro	449	444	1	444	6	3	-	-
1 -- 2	264	259	-	259	6	-	-	-
2 -- 3	110	108	-	108	2	-	-	-
3 -- 5	131	131	1	130	-	1	-	-
5 -- 10	67	66	2	66	1	2	-	-
10 -- 20	36	36	-	36	-	1	-	-
20 -- 30	6	6	-	6	-	-	-	-
30 -- 50	5	5	-	5	-	-	-	-
50 -- 100	4	4	-	4	-	-	-	-
TOTALE	1.072	1.059	4	1.058	15	7	-	-
FORME DI CONDUZIONE								
Conduzione diretta del coltivatore	1.065	1.052	4	1.051	15	7	-	-
Con solo manodopera familiare	1.055	1.042	4	1.041	15	7	-	-
Con manodopera familiare prevalente	10	10	-	10	-	-	-	-
Con manodopera extrafamiliare prevalente	-	-	-	-	-	-	-	-
Conduzione con salariati	7	7	-	7	-	-	-	-
Conduzione a colonia parziaria appoderata	-	-	-	-	-	-	-	-
Altra forma di conduzione	-	-	-	-	-	-	-	-
TOTALE	1.072	1.059	4	1.058	15	7	-	-
SUPERFICIE INVESTITA								
CLASSI DI SAU								
Meno di 1 ettaro	29,12	28,56	0,10	28,46	0,42	0,14	-	-
1 -- 2	18,63	18,43	-	18,43	0,20	-	-	-
2 -- 3	8,23	7,94	-	7,94	0,29	-	-	-
3 -- 5	9,78	9,77	0,64	9,13	-	0,01	-	-
5 -- 10	5,16	5,01	0,07	4,94	0,08	0,07	-	-
10 -- 20	6,05	5,94	-	5,94	-	0,11	-	-
20 -- 30	0,39	0,39	-	0,39	-	-	-	-
30 -- 50	0,70	0,70	-	0,70	-	-	-	-
50 -- 100	0,60	0,60	-	0,60	-	-	-	-
TOTALE	78,66	77,34	0,81	76,53	0,99	0,33	-	-
FORME DI CONDUZIONE								
Conduzione diretta del coltivatore	78,42	77,10	0,81	76,29	0,99	0,33	-	-
Con solo manodopera familiare	77,69	76,37	0,81	75,56	0,99	0,33	-	-
Con manodopera familiare prevalente	0,73	0,73	-	0,73	-	-	-	-
Con manodopera extrafamiliare prevalente	-	-	-	-	-	-	-	-
Conduzione con salariati	0,24	0,24	-	0,24	-	-	-	-
Conduzione a colonia parziaria appoderata	-	-	-	-	-	-	-	-
Altra forma di conduzione	-	-	-	-	-	-	-	-
TOTALE	78,66	77,34	0,81	76,53	0,99	0,33	-	-

**Tavola 2.14 - Aziende con vite e relativa superficie investita per natura della produzione e classe di superficie investita a vite**  
(superficie in ettari)

CLASSI DI SUPERFICIE A VITE	Totale	UVA DA VINO			Uva da tavola	Viti non innestate	Viti madri da portinnesto	Barbatelle
		Totale uva da vino	Per vini DOC e DOCG	Per altri vini				
AZIENDE								
Meno di 0,20	986	974	3	975	14	7	-	-
0,20 -- 0,30	43	42	-	42	1	-	-	-
0,30 -- 0,50	29	29	-	28	-	-	-	-
0,50 -- 1	13	13	1	12	-	-	-	-
1 -- 2	1	1	-	1	-	-	-	-
TOTALE	1.072	1.059	4	1.058	15	7	-	-
SUPERFICIE INVESTITA								
Meno di 0,20	49,69	49,13	0,17	48,96	0,74	0,33	-	-
0,20 -- 0,30	9,34	9,09	-	9,09	0,25	-	-	-
0,30 -- 0,50	10,25	9,74	-	9,74	-	-	-	-
0,50 -- 1	7,98	7,98	0,64	7,34	-	-	-	-
1 -- 2	1,40	1,40	-	1,40	-	-	-	-
TOTALE	78,66	77,34	0,81	76,53	0,99	0,33	-	-

**Tavola 2.15 - Aziende con vite e relativa superficie investita per classe di superficie investita a vite, classe di superficie agricola utilizzata (SAU) e forma di conduzione (superficie in ettari)**

CLASSI DI SAU FORME DI CONDUZIONE	CLASSI DI SUPERFICIE INVESTITA A VITE									Totale
	Meno di 0,20	0,20 -- 0,30	0,30 -- 0,50	0,50 -- 1	1 -- 2	2 -- 3	3 -- 5	5 -- 10	10 ed oltre	
AZIENDE										
CLASSI DI SAU										
Meno di 1 ettaro	422	14	12	1	-	-	-	-	-	449
1 -- 2	242	9	8	5	-	-	-	-	-	264
2 -- 3	101	4	2	3	-	-	-	-	-	110
3 -- 5	119	9	1	2	-	-	-	-	-	131
5 -- 10	61	4	1	1	-	-	-	-	-	67
10 -- 20	28	3	3	1	1	-	-	-	-	36
20 -- 30	6	-	-	-	-	-	-	-	-	6
30 -- 50	4	-	1	-	-	-	-	-	-	5
50 -- 100	3	-	1	-	-	-	-	-	-	4
TOTALE	986	43	29	13	1	-	-	-	-	1.072
FORME DI CONDUZIONE										
Conduzione diretta del coltivatore	979	43	29	13	1	-	-	-	-	1.065
Con solo manodopera familiare	970	43	28	13	1	-	-	-	-	1.055
Con manodopera familiare prevalente	9	-	1	-	-	-	-	-	-	10
Conduzione con salariati	7	-	-	-	-	-	-	-	-	7
TOTALE	986	43	29	13	1	-	-	-	-	1.072
SUPERFICIE INVESTITA										
CLASSI DI SAU										
Meno di 1 ettaro	21,07	3,07	4,38	0,60	-	-	-	-	-	29,12
1 -- 2	10,76	1,98	2,80	3,09	-	-	-	-	-	18,63
2 -- 3	4,86	0,87	0,60	1,90	-	-	-	-	-	8,23
3 -- 5	6,31	1,94	0,39	1,14	-	-	-	-	-	9,78
5 -- 10	3,52	0,84	0,30	0,50	-	-	-	-	-	5,16
10 -- 20	2,18	0,64	1,08	0,75	1,40	-	-	-	-	6,05
20 -- 30	0,39	-	-	-	-	-	-	-	-	0,39
30 -- 50	0,40	-	0,30	-	-	-	-	-	-	0,70
50 -- 100	0,20	-	0,40	-	-	-	-	-	-	0,60
TOTALE	49,69	9,34	10,25	7,98	1,40	-	-	-	-	78,66
FORME DI CONDUZIONE										
Conduzione diretta del coltivatore	49,45	9,34	10,25	7,98	1,40	-	-	-	-	78,42
Con solo manodopera familiare	49,04	9,34	9,93	7,98	1,40	-	-	-	-	77,69
Con manodopera familiare prevalente	0,41	-	0,32	-	-	-	-	-	-	0,73
Conduzione con salariati	0,24	-	-	-	-	-	-	-	-	0,24
TOTALE	49,69	9,34	10,25	7,98	1,40	-	-	-	-	78,66

**Tavola 2.16 - Aziende con vite e relativa superficie investita per natura della produzione, età delle viti e tipo di vitigno**  
(superficie in ettari) - **AZIENDE**

NATURA DELLE PRODUZIONI VITIGNI	ETÀ DELLE VITI (anni)						Totale
	Meno di 3	3 -- 6	6 -- 10	10 -- 20	20 -- 30	30 ed oltre	
<b>UVA DA VINO</b>	<b>26</b>	<b>35</b>	<b>39</b>	<b>107</b>	<b>132</b>	<b>820</b>	<b>1.059</b>
<b>2501999 per vini DOC e DOCG</b>	-	<b>1</b>	-	<b>3</b>	<b>1</b>	-	<b>4</b>
2501200 PROSECCO B.	-	1	-	-	1	-	1
2501600 UVA DI ALTRO COLORE	-	-	-	3	-	-	3
<b>2502999 per altri vini</b>	<b>26</b>	<b>34</b>	<b>39</b>	<b>107</b>	<b>131</b>	<b>820</b>	<b>1.058</b>
2502025 BIANCAME B.	-	-	-	-	-	1	1
2502027 BIANCHETTA TREVIGIANA B.	-	-	1	-	-	2	2
2502042 CABERNET FRANC N.	-	-	-	-	-	2	2
2502046 CALABRESE N.	1	-	-	-	-	-	1
2502060 CESANESE COMUNE N.	-	-	-	-	-	1	1
2502071 CROATINA N.	-	-	-	-	1	-	1
2502088 FREISA N.	-	-	-	1	-	-	1
2502092 GARGANEGA B.	-	-	-	2	-	-	2
2502099 GRECO NERO N.	-	-	-	-	-	1	1
2502104 GROPPELLO GENTILE N.	-	1	-	-	-	-	1
2502127 MALBECH N.	-	-	-	-	1	1	2
2502299 MANZONI BIANCO B.	-	1	1	8	2	38	49
2502146 MERLOT N.	-	-	-	1	1	12	13
2502153 MOSCATO BIANCO B.	-	-	-	-	-	1	1
2502158 MÜLLER THURGAU B.	1	1	-	-	-	-	2
2502300 PIGNOLETTO B.	-	-	-	-	1	-	1
2502193 PINOT BIANCO B.	-	-	1	-	-	-	1
2502194 PINOT GRIGIO G.	-	-	-	1	-	-	1
2502195 PINOT NERO N.	-	-	-	1	1	-	2
2502200 PROSECCO B.	2	1	4	5	15	26	48
2502221 SAUVIGNON B.	1	-	1	-	-	-	2
2502289 SCHIAVA GROSSA N.	-	-	-	1	-	-	1
2502232 TEROLDEGO N.	-	-	-	1	1	-	1
2502235 TOCAI FRIULANO B.	1	-	-	-	-	-	1
2502600 UVA DI ALTRO COLORE	9	10	9	32	23	144	199
2502599 UVA DI COLORE NERO	16	23	30	76	106	723	908
2502252 VERDECA B.	-	-	-	-	-	1	1
<b>2503999 UVA DA TAVOLA</b>	<b>1</b>	<b>1</b>	-	<b>7</b>	-	<b>6</b>	<b>15</b>
2503576 ISABELLA N.	-	-	-	1	-	-	1
2503514 ITALIA B.	-	-	-	-	-	1	1
2503500 UVA DI ALTRO COLORE	1	1	-	2	-	3	7
2503499 UVA DI COLORE NERO	-	-	-	4	-	2	6

**Tavola 2.16 - Aziende con vite e relativa superficie investita per natura della produzione, età delle viti e tipo di vitigno**  
(superficie in ettari) - **SUPERFICIE**

NATURA DELLE PRODUZIONI VITIGNI	ETÀ DELLE VITI (anni)						Totale
	Meno di 3	3 -- 6	6 -- 10	10 -- 20	20 -- 30	30 ed oltre	
<b>UVA DA VINO</b>	<b>0,82</b>	<b>1,68</b>	<b>2,45</b>	<b>7,02</b>	<b>10,51</b>	<b>54,86</b>	<b>77,34</b>
<b>2501999 per vini DOC e DOCG</b>	-	<b>0,24</b>	-	<b>0,17</b>	<b>0,40</b>	-	<b>0,81</b>
2501200 PROSECCO B.	-	0,24	-	-	0,40	-	0,64
2501600 UVA DI ALTRO COLORE	-	-	-	0,17	-	-	0,17
<b>2502999 per altri vini</b>	<b>0,82</b>	<b>1,44</b>	<b>2,45</b>	<b>6,85</b>	<b>10,11</b>	<b>54,86</b>	<b>76,53</b>
2502025 BIANCAME B.	-	-	-	-	-	0,01	0,01
2502027 BIANCHETTA TREVIGIANA B.	-	-	0,02	-	-	0,25	0,27
2502042 CABERNET FRANC N.	-	-	-	-	-	0,06	0,06
2502046 CALABRESE N.	0,02	-	-	-	-	-	0,02
2502060 CESANESE COMUNE N.	-	-	-	-	-	0,03	0,03
2502071 CROATINA N.	-	-	-	-	0,11	-	0,11
2502088 FREISA N.	-	-	-	0,45	-	-	0,45
2502092 GARGANEGA B.	-	-	-	0,15	-	-	0,15
2502099 GRECO NERO N.	-	-	-	-	-	0,04	0,04
2502104 GROPPELLO GENTILE N.	-	0,01	-	-	-	-	0,01
2502127 MALBECH N.	-	-	-	-	0,15	0,02	0,17
2502299 MANZONI BIANCO B.	-	0,07	0,01	0,28	0,03	1,43	1,82
2502146 MERLOT N.	-	-	-	0,02	0,02	0,68	0,72
2502153 MOSCATO BIANCO B.	-	-	-	-	-	0,02	0,02
2502158 MÜLLER THURGAU B.	0,06	0,20	-	-	-	-	0,26
2502300 PIGNOLETTO B.	-	-	-	-	0,23	-	0,23
2502193 PINOT BIANCO B.	-	-	0,05	-	-	-	0,05
2502194 PINOT GRIGIO G.	-	-	-	0,06	-	-	0,06
2502195 PINOT NERO N.	-	-	-	0,01	0,03	-	0,04
2502200 PROSECCO B.	0,10	0,03	0,17	0,28	0,84	1,42	2,84
2502221 SAUVIGNON B.	0,02	-	0,02	-	-	-	0,04
2502289 SCHIAVA GROSSA N.	-	-	-	0,01	-	-	0,01
2502232 TEROLDEGO N.	-	-	-	0,01	0,02	-	0,03
2502235 TOCAI FRIULANO B.	0,04	-	-	-	-	-	0,04
2502600 UVA DI ALTRO COLORE	0,23	0,24	0,65	1,32	0,85	7,73	11,02
2502599 UVA DI COLORE NERO	0,35	0,89	1,53	4,26	7,83	43,08	57,94
2502252 VERDECA B.	-	-	-	-	-	0,09	0,09
<b>2503999 UVA DA TAVOLA</b>	<b>0,07</b>	<b>0,01</b>	-	<b>0,27</b>	-	<b>0,64</b>	<b>0,99</b>
2503576 ISABELLA N.	-	-	-	0,02	-	-	0,02
2503514 ITALIA B.	-	-	-	-	-	0,19	0,19
2503500 UVA DI ALTRO COLORE	0,07	0,01	-	0,12	-	0,39	0,59
2503499 UVA DI COLORE NERO	-	-	-	0,13	-	0,06	0,19



**Tavola 2.17 - Aziende con arboricoltura da legno e/o boschi e relativa superficie per classe di superficie totale e zona altimetrica (superficie in ettari) - MONTAGNA**

COLTURE BOSCHIVE	CLASSI DI SUPERFICIE TOTALE								Totale
	Meno di 1	1 -- 2	2 -- 5	5 -- 10	10 -- 20	20 -- 50	50 -- 100	100 ed oltre	
AZIENDE									
COLTURE BOSCHIVE									
ARBORICOLTURA DA LEGNO	1	6	15	2	1	3	1	2	31
Pioppeti	-	-	-	-	-	1	-	-	1
Altra arboricoltura da legno	1	6	15	2	1	2	1	2	30
BOSCHI	713	1.315	2.174	1.098	484	243	71	108	6.206
Fustaie	88	236	551	383	151	91	23	85	1.608
<i>Conifere</i>	17	65	227	195	91	46	12	65	718
<i>Latifoglie</i>	16	30	66	61	19	10	-	11	213
<i>Miste di conifere e latifoglie</i>	55	149	309	203	83	50	11	39	899
Cedui	641	1.120	1.732	794	365	173	50	42	4.917
<i>Semplici</i>	233	391	599	291	136	60	19	23	1.752
<i>Composti</i>	409	739	1.156	521	236	117	32	22	3.232
Macchia mediterranea	-	1	-	-	1	-	-	-	2
ALTRE SUPERFICI FORESTALI									
SUPERFICI BOSCADE A TURNO BREVE	7	21	47	24	5	4	1	2	111
Alberi di Natale	2	1	-	1	-	-	-	1	5
Produzione di energia	5	20	45	23	5	4	1	-	103
Produzione per l'industria	-	-	2	-	-	-	-	1	3
SUPERFICIE INVESTITA									
COLTURE BOSCHIVE									
ARBORICOLTURA DA LEGNO	0,45	1,29	6,49	0,61	1,20	9,74	3,50	429,58	452,86
Pioppeti	-	-	-	-	-	0,19	-	-	0,19
Altra arboricoltura da legno	0,45	1,29	6,49	0,61	1,20	9,55	3,50	429,58	452,67
BOSCHI	203,52	860,93	3.242,85	3.629,86	3.030,82	2.685,38	1.815,85	93.567,87	109.037,08
Fustaie	29,73	170,85	883,38	1.364,48	1.096,10	1.269,30	1.027,38	63.704,64	69.545,86
<i>Conifere</i>	2,85	42,47	399,51	685,26	630,26	800,99	569,86	51.766,56	54.897,76
<i>Latifoglie</i>	5,82	13,05	59,20	109,29	44,87	42,46	-	2.742,01	3.016,70
<i>Miste di conifere e latifoglie</i>	21,06	115,33	424,67	569,93	420,97	425,85	457,52	9.196,07	11.631,40
Cedui	173,79	688,49	2.359,47	2.265,38	1.933,40	1.416,08	788,47	29.863,23	39.488,31
<i>Semplici</i>	63,27	235,91	783,11	790,07	731,39	505,50	344,00	25.309,07	28.762,32
<i>Composti</i>	110,52	452,58	1.576,36	1.475,31	1.202,01	910,58	444,47	4.554,16	10.725,99
Macchia mediterranea	-	1,59	-	-	1,32	-	-	-	2,91
ALTRE SUPERFICI FORESTALI									
SUPERFICI BOSCADE A TURNO BREVE	0,50	1,99	3,32	1,92	0,29	0,23	0,10	3,00	11,35
Alberi di Natale	0,40	0,09	-	0,45	-	-	-	1,00	1,94
Produzione di energia	0,10	1,90	2,62	1,47	0,29	0,23	0,10	-	6,71
Produzione per l'industria	-	-	0,70	-	-	-	-	2,00	2,70

**Tavola 2.18 - Aziende che attuano la gestione dei boschi per tipo di intervento e forma giuridica**

FORME GIURIDICHE	Totale aziende con interventi boschivi	TIPI DI INTERVENTO						Altri interventi
		MANUTENZIONE E/O RIPULITURA				Taglio periodico	Migliora- mento	
		Strade	Fasce parafuoco	Sottobosco	Altro			
INTERVENTO DI MANODOPERA AZIENDALE								
FORME GIURIDICHE								
Azienda individuale	5.347	420	91	1.943	40	4.598	138	156
Comunanza o affittanza collettiva	29	9	-	10	-	27	6	-
Società di persone e di capitali	28	3	2	11	-	24	2	2
<i>Semplice</i>	24	3	1	10	-	21	2	2
<i>In nome collettivo</i>	3	-	-	-	-	3	-	-
<i>A responsabilità limitata</i>	-	-	-	-	-	-	-	-
<i>In accomandita semplice</i>	-	-	-	-	-	-	-	-
<i>In accomandita per azioni</i>	-	-	-	-	-	-	-	-
<i>Per azioni</i>	1	-	1	1	-	-	-	-
<i>Altro tipo</i>	-	-	-	-	-	-	-	-
Società cooperativa	4	-	-	1	-	4	1	-
Associazione di produttori	-	-	-	-	-	-	-	-
Ente pubblico	41	29	1	16	1	16	7	1
<i>Stato</i>	3	2	-	3	-	1	1	-
<i>Regione</i>	-	-	-	-	-	-	-	-
<i>Provincia</i>	-	-	-	-	-	-	-	-
<i>Comune</i>	30	23	1	9	-	10	4	-
<i>Comunità Montana</i>	1	1	-	1	-	1	1	-
<i>Altro</i>	7	3	-	3	1	4	1	1
Altra forma giuridica	13	7	-	7	-	9	-	-
<i>Consorzio</i>	-	-	-	-	-	-	-	-
<i>Altro tipo forma giuridica</i>	13	7	-	7	-	9	-	-
TOTALE	5.462	468	94	1.988	41	4.678	154	159
INTERVENTO DI IMPRESA ESTERNA								
FORME GIURIDICHE								
Azienda individuale	131	41	2	22	-	83	4	9
Comunanza o affittanza collettiva	4	2	-	-	-	2	-	-
Società di persone e di capitali	3	1	-	1	-	2	1	1
<i>Semplice</i>	2	1	-	1	-	1	1	1
<i>In nome collettivo</i>	-	-	-	-	-	-	-	-
<i>A responsabilità limitata</i>	1	-	-	-	-	1	-	-
<i>In accomandita semplice</i>	-	-	-	-	-	-	-	-
<i>In accomandita per azioni</i>	-	-	-	-	-	-	-	-
<i>Per azioni</i>	-	-	-	-	-	-	-	-
<i>Altro tipo</i>	-	-	-	-	-	-	-	-
Società cooperativa	2	-	-	1	-	1	-	-
Associazione di produttori	-	-	-	-	-	-	-	-
Ente pubblico	45	20	-	20	2	40	10	3
<i>Stato</i>	1	-	-	-	1	-	-	-
<i>Regione</i>	-	-	-	-	-	-	-	-
<i>Provincia</i>	-	-	-	-	-	-	-	-
<i>Comune</i>	38	19	-	17	-	35	9	2
<i>Comunità Montana</i>	-	-	-	-	-	-	-	-
<i>Altro</i>	6	1	-	3	1	5	1	1
Altra forma giuridica	10	5	-	4	1	7	1	-
<i>Consorzio</i>	-	-	-	-	-	-	-	-
<i>Altro tipo forma giuridica</i>	10	5	-	4	1	7	1	-
TOTALE	195	69	2	48	3	135	16	13

**Tavola 2.19 - Aziende che attuano la gestione dei boschi per tipo di intervento, classe di superficie totale, forma di conduzione e zona altimetrica**

CLASSI DI SUPERFICIE TOTALE FORME DI CONDUZIONE ZONE ALTIMETRICHE	Totale aziende con interventi boschivi	TIPI DI INTERVENTO						
		MANUTENZIONE E/O RIPULITURA				Taglio periodico	Migliora- mento	Altri interventi
		Strade	Fasce parafuoco	Sottobosco	Altro			
INTERVENTO DI MANODOPERA AZIENDALE								
CLASSI DI SUPERFICIE TOTALE (in ettari)								
Meno di 1 ettaro	603	48	16	245	1	509	2	21
1 -- 2	1.158	72	26	404	7	1.008	17	36
2 -- 3	870	68	17	312	11	755	17	18
3 -- 5	1.062	72	13	381	8	913	32	39
5 -- 10	993	86	6	377	9	830	40	21
10 -- 20	431	44	4	150	-	369	17	11
20 -- 30	142	13	3	45	1	132	6	4
30 -- 50	75	9	4	25	1	67	2	4
50 -- 100	59	16	4	24	-	53	8	4
100 ed oltre	69	40	1	25	3	42	13	1
TOTALE	5.462	468	94	1.988	41	4.678	154	159
FORME DI CONDUZIONE								
Conduzione diretta del coltivatore	5.343	426	87	1.931	39	4.603	145	154
Con solo manodopera familiare	5.270	416	85	1.901	38	4.540	138	149
Con manodopera familiare prevalente	51	5	1	24	-	47	1	3
Con manodopera extrafamiliare prevalente	22	5	1	6	1	16	6	2
Conduzione con salariati	116	42	7	55	2	74	9	5
Conduzione a colonia parziaria appoderata	1	-	-	-	-	1	-	-
Altra forma di conduzione	2	-	-	2	-	-	-	-
TOTALE	5.462	468	94	1.988	41	4.678	154	159
ZONE ALTIMETRICHE								
Montagna	5.462	468	94	1.988	41	4.678	154	159
Collina	-	-	-	-	-	-	-	-
Pianura	-	-	-	-	-	-	-	-
TOTALE	5.462	468	94	1.988	41	4.678	154	159
INTERVENTO DI IMPRESA ESTERNA								
CLASSI DI SUPERFICIE TOTALE (in ettari)								
Meno di 1 ettaro	9	1	-	3	-	7	-	-
1 -- 2	13	1	1	1	-	6	1	3
2 -- 3	19	6	-	5	-	12	-	1
3 -- 5	19	3	-	4	-	13	1	2
5 -- 10	23	7	-	4	-	19	1	1
10 -- 20	32	12	1	6	-	17	-	3
20 -- 30	7	3	-	-	-	5	-	-
30 -- 50	10	4	-	1	-	7	-	-
50 -- 100	7	3	-	-	-	4	-	-
100 ed oltre	56	29	-	24	3	45	13	3
TOTALE	195	69	2	48	3	135	16	13
FORME DI CONDUZIONE								
Conduzione diretta del coltivatore	115	41	2	14	-	68	4	8
Con solo manodopera familiare	105	37	2	11	-	60	3	8
Con manodopera familiare prevalente	3	1	-	-	-	3	-	-
Con manodopera extrafamiliare prevalente	7	3	-	3	-	5	1	-
Conduzione con salariati	77	27	-	34	3	65	12	4
Conduzione a colonia parziaria appoderata	1	1	-	-	-	1	-	-
Altra forma di conduzione	2	-	-	-	-	1	-	1
TOTALE	195	69	2	48	3	135	16	13
ZONE ALTIMETRICHE								
Montagna	195	69	2	48	3	135	16	13
Collina	-	-	-	-	-	-	-	-
Pianura	-	-	-	-	-	-	-	-
TOTALE	195	69	2	48	3	135	16	13

**Tavola 2.20 - Aziende con superficie irrigabile per classe di superficie irrigabile, classe di superficie totale, classe di superficie agricola utilizzata (SAU) e zona altimetrica (superficie in ettari)**

CLASSI DI SUPERFICIE TOTALE		CLASSI DI SUPERFICIE IRRIGABILE								Totale
CLASSI DI SAU ZONE ALTIMETRICHE	Meno di 1	1 -- 2	2 -- 5	5 -- 10	10 -- 20	20 -- 50	50--100	100 ed oltre		
AZIENDE										
CLASSI DI SUPERFICIE TOTALE										
Meno di 1 ettaro	18	-	-	-	-	-	-	-	18	
1 -- 2	24	2	-	-	-	-	-	-	26	
2 -- 3	7	1	-	-	-	-	-	-	8	
3 -- 5	10	1	1	-	-	-	-	-	12	
5 -- 10	14	3	1	1	-	-	-	-	19	
10 -- 20	6	1	2	-	-	-	-	-	9	
20 -- 30	1	-	1	-	1	-	-	-	3	
30 -- 50	1	1	-	-	-	-	-	-	2	
50 -- 100	4	-	-	-	-	1	1	-	6	
TOTALE	85	9	5	1	1	1	1	-	103	
CLASSI DI SAU										
Meno di 1 ettaro	40	-	-	-	-	-	-	-	40	
1 -- 2	20	2	-	-	-	-	-	-	22	
2 -- 3	5	1	-	-	-	-	-	-	6	
3 -- 5	8	1	1	-	-	-	-	-	10	
5 -- 10	3	3	1	1	-	-	-	-	8	
10 -- 20	5	1	2	-	-	-	-	-	8	
20 -- 30	-	-	1	-	1	-	-	-	2	
30 -- 50	2	1	-	-	-	-	-	-	3	
50 -- 100	2	-	-	-	-	1	1	-	4	
TOTALE	85	9	5	1	1	1	1	-	103	
ZONE ALTIMETRICHE										
Montagna	85	9	5	1	1	1	1	-	103	
Collina	-	-	-	-	-	-	-	-	-	
Pianura	-	-	-	-	-	-	-	-	-	
TOTALE	85	9	5	1	1	1	1	-	103	
SUPERFICIE IRRIGABILE										
CLASSI DI SUPERFICIE TOTALE										
Meno di 1 ettaro	3,04	-	-	-	-	-	-	-	3,04	
1 -- 2	6,37	2,64	-	-	-	-	-	-	9,01	
2 -- 3	1,35	1,00	-	-	-	-	-	-	2,35	
3 -- 5	1,60	1,00	2,00	-	-	-	-	-	4,60	
5 -- 10	4,24	3,64	4,81	5,01	-	-	-	-	17,70	
10 -- 20	2,13	1,10	7,00	-	-	-	-	-	10,23	
20 -- 30	0,09	-	2,48	-	16,16	-	-	-	18,73	
30 -- 50	0,10	1,30	-	-	-	-	-	-	1,40	
50 -- 100	1,62	-	-	-	-	39,50	51,31	-	92,43	
TOTALE	20,54	10,68	16,29	5,01	16,16	39,50	51,31	-	159,49	
CLASSI DI SAU										
Meno di 1 ettaro	7,88	-	-	-	-	-	-	-	7,88	
1 -- 2	5,20	2,64	-	-	-	-	-	-	7,84	
2 -- 3	1,25	1,00	-	-	-	-	-	-	2,25	
3 -- 5	2,17	1,00	2,00	-	-	-	-	-	5,17	
5 -- 10	1,02	3,64	4,81	5,01	-	-	-	-	14,48	
10 -- 20	1,32	1,10	7,00	-	-	-	-	-	9,42	
20 -- 30	-	-	2,48	-	16,16	-	-	-	18,64	
30 -- 50	1,00	1,30	-	-	-	-	-	-	2,30	
50 -- 100	0,70	-	-	-	-	39,50	51,31	-	91,51	
TOTALE	20,54	10,68	16,29	5,01	16,16	39,50	51,31	-	159,49	
ZONE ALTIMETRICHE										
Montagna	20,54	10,68	16,29	5,01	16,16	39,50	51,31	-	159,49	
Collina	-	-	-	-	-	-	-	-	-	
Pianura	-	-	-	-	-	-	-	-	-	
TOTALE	20,54	10,68	16,29	5,01	16,16	39,50	51,31	-	159,49	

**Tavola 2.21 - Aziende che praticano l'irrigazione e relativa superficie irrigata per classe di superficie irrigata, classe di superficie totale, classe di superficie agricola utilizzata (SAU) e zona altimetrica (superficie in ettari)**

CLASSI DI SUPERFICIE IRRIGATA										Totale
CLASSI DI SUPERFICIE TOTALE										
CLASSI DI SAU ZONE ALTIMETRICHE	Meno di 1	1 -- 2	2 -- 5	5 -- 10	10 -- 20	20 -- 50	50 -- 100	100 ed oltre		
AZIENDE										
CLASSI DI SUPERFICIE TOTALE										
Meno di 1 ettaro	18	-	-	-	-	-	-	-	18	
1 -- 2	22	2	-	-	-	-	-	-	24	
2 -- 3	7	1	-	-	-	-	-	-	8	
3 -- 5	11	-	-	-	-	-	-	-	11	
5 -- 10	13	4	1	-	-	-	-	-	18	
10 -- 20	5	1	1	-	-	-	-	-	7	
20 -- 30	2	-	-	-	-	-	-	-	2	
30 -- 50	1	1	-	-	-	-	-	-	2	
50 -- 100	4	-	-	-	-	2	-	-	6	
TOTALE	83	9	2	-	-	2	-	-	96	
CLASSI DI SAU										
Meno di 1 ettaro	37	-	-	-	-	-	-	-	37	
1 -- 2	20	2	-	-	-	-	-	-	22	
2 -- 3	5	1	-	-	-	-	-	-	6	
3 -- 5	9	-	-	-	-	-	-	-	9	
5 -- 10	2	4	1	-	-	-	-	-	7	
10 -- 20	5	1	1	-	-	-	-	-	7	
20 -- 30	1	-	-	-	-	-	-	-	1	
30 -- 50	2	1	-	-	-	-	-	-	3	
50 -- 100	2	-	-	-	-	2	-	-	4	
TOTALE	83	9	2	-	-	2	-	-	96	
ZONE ALTIMETRICHE										
Montagna	83	9	2	-	-	2	-	-	96	
Collina	-	-	-	-	-	-	-	-	-	
Pianura	-	-	-	-	-	-	-	-	-	
TOTALE	83	9	2	-	-	2	-	-	96	
SUPERFICIE IRRIGATA										
CLASSI DI SUPERFICIE TOTALE										
Meno di 1 ettaro	2,95	-	-	-	-	-	-	-	2,95	
1 -- 2	5,97	2,64	-	-	-	-	-	-	8,61	
2 -- 3	1,27	1,00	-	-	-	-	-	-	2,27	
3 -- 5	1,58	-	-	-	-	-	-	-	1,58	
5 -- 10	3,24	4,64	4,81	-	-	-	-	-	12,69	
10 -- 20	1,63	1,10	2,65	-	-	-	-	-	5,38	
20 -- 30	0,94	-	-	-	-	-	-	-	0,94	
30 -- 50	0,10	1,30	-	-	-	-	-	-	1,40	
50 -- 100	1,62	-	-	-	-	85,00	-	-	86,62	
TOTALE	19,30	10,68	7,46	-	-	85,00	-	-	122,44	
CLASSI DI SAU										
Meno di 1 ettaro	7,17	-	-	-	-	-	-	-	7,17	
1 -- 2	4,76	2,64	-	-	-	-	-	-	7,40	
2 -- 3	1,23	1,00	-	-	-	-	-	-	2,23	
3 -- 5	1,40	-	-	-	-	-	-	-	1,40	
5 -- 10	0,87	4,64	4,81	-	-	-	-	-	10,32	
10 -- 20	1,32	1,10	2,65	-	-	-	-	-	5,07	
20 -- 30	0,85	-	-	-	-	-	-	-	0,85	
30 -- 50	1,00	1,30	-	-	-	-	-	-	2,30	
50 -- 100	0,70	-	-	-	-	85,00	-	-	85,70	
TOTALE	19,30	10,68	7,46	-	-	85,00	-	-	122,44	
ZONE ALTIMETRICHE										
Montagna	19,30	10,68	7,46	-	-	85,00	-	-	122,44	
Collina	-	-	-	-	-	-	-	-	-	
Pianura	-	-	-	-	-	-	-	-	-	
TOTALE	19,30	10,68	7,46	-	-	85,00	-	-	122,44	

**Tavola 2.22 - Aziende per principali coltivazioni irrigate e relativa superficie irrigata per classe di superficie agricola utilizzata (SAU), classe di superficie irrigata e zona altimetrica (superficie in ettari)**

CLASSI DI SAU CLASSI DI SUPERFICIE IRRIGATA ZONE ALTIMETRICHE	COLTIVAZIONI IRRIGATE											
	Frumento	Granoturco da granella	Patata	Barbabie- tola da zucchero	Girasole	Soia	Ortive	Foraggiere avvicen- date	Vite	Agrumi	Fruttiferi	Altre coltivazioni
AZIENDE												
CLASSI DI SAU												
Meno di 1 ettaro	-	1	-	-	-	-	3	-	-	-	12	26
1 -- 2	-	2	1	-	-	-	2	-	1	-	2	17
2 -- 3	-	-	-	-	-	-	-	-	-	-	2	4
3 -- 5	-	1	-	-	-	-	-	-	-	-	2	6
5 -- 10	-	-	-	-	-	-	1	-	-	-	2	5
10 -- 20	-	-	1	-	-	-	1	-	1	-	3	4
20 -- 30	-	1	-	-	-	-	-	-	-	-	-	-
30 -- 50	-	-	-	-	-	-	-	-	-	-	1	2
50 -- 100	-	1	-	-	-	1	2	-	-	-	1	-
<b>TOTALE</b>	-	<b>6</b>	<b>2</b>	-	-	<b>1</b>	<b>9</b>	-	<b>2</b>	-	<b>25</b>	<b>64</b>
CLASSI DI SUPERFICIE IRRIGATA												
Meno di 1 ettaro	-	5	2	-	-	-	7	-	2	-	24	56
1 -- 2	-	-	-	-	-	-	-	-	-	-	1	7
2 -- 5	-	-	-	-	-	-	1	-	-	-	-	1
5 -- 10	-	-	-	-	-	-	-	-	-	-	-	-
10 -- 20	-	-	-	-	-	1	1	-	-	-	-	-
20 -- 50	-	1	-	-	-	-	-	-	-	-	-	-
50 -- 100	-	-	-	-	-	-	-	-	-	-	-	-
<b>TOTALE</b>	-	<b>6</b>	<b>2</b>	-	-	<b>1</b>	<b>9</b>	-	<b>2</b>	-	<b>25</b>	<b>64</b>
ZONE ALTIMETRICHE												
Montagna	-	6	2	-	-	1	9	-	2	-	25	64
Collina	-	-	-	-	-	-	-	-	-	-	-	-
Pianura	-	-	-	-	-	-	-	-	-	-	-	-
<b>TOTALE</b>	-	<b>6</b>	<b>2</b>	-	-	<b>1</b>	<b>9</b>	-	<b>2</b>	-	<b>25</b>	<b>64</b>
SUPERFICIE IRRIGATA												
CLASSI DI SAU												
Meno di 1 ettaro	-	0,10	-	-	-	-	0,12	-	-	-	1,18	5,77
1 -- 2	-	0,27	0,03	-	-	-	0,34	-	0,07	-	0,16	6,53
2 -- 3	-	-	-	-	-	-	-	-	-	-	0,40	1,83
3 -- 5	-	0,04	-	-	-	-	-	-	-	-	0,40	0,96
5 -- 10	-	-	-	-	-	-	0,10	-	-	-	0,91	9,31
10 -- 20	-	-	0,01	-	-	-	2,65	-	0,05	-	1,59	0,77
20 -- 30	-	0,85	-	-	-	-	-	-	-	-	-	-
30 -- 50	-	-	-	-	-	-	-	-	-	-	0,10	2,20
50 -- 100	-	49,00	-	-	-	18,00	18,60	-	-	-	0,10	-
<b>TOTALE</b>	-	<b>50,26</b>	<b>0,04</b>	-	-	<b>18,00</b>	<b>21,81</b>	-	<b>0,12</b>	-	<b>4,84</b>	<b>27,37</b>
CLASSI DI SUPERFICIE IRRIGATA												
Meno di 1 ettaro	-	1,26	0,04	-	-	-	1,16	-	0,12	-	3,84	13,98
1 -- 2	-	-	-	-	-	-	-	-	-	-	1,00	8,58
2 -- 5	-	-	-	-	-	-	2,65	-	-	-	-	4,81
5 -- 10	-	-	-	-	-	-	-	-	-	-	-	-
10 -- 20	-	-	-	-	-	18,00	18,00	-	-	-	-	-
20 -- 50	-	49,00	-	-	-	-	-	-	-	-	-	-
50 -- 100	-	-	-	-	-	-	-	-	-	-	-	-
<b>TOTALE</b>	-	<b>50,26</b>	<b>0,04</b>	-	-	<b>18,00</b>	<b>21,81</b>	-	<b>0,12</b>	-	<b>4,84</b>	<b>27,37</b>
ZONE ALTIMETRICHE												
Montagna	-	50,26	0,04	-	-	18,00	21,81	-	0,12	-	4,84	27,37
Collina	-	-	-	-	-	-	-	-	-	-	-	-
Pianura	-	-	-	-	-	-	-	-	-	-	-	-
<b>TOTALE</b>	-	<b>50,26</b>	<b>0,04</b>	-	-	<b>18,00</b>	<b>21,81</b>	-	<b>0,12</b>	-	<b>4,84</b>	<b>27,37</b>

**Tavola 2.23 - Aziende che praticano l'irrigazione per tipo di approvvigionamento dell'acqua irrigua, classe di superficie totale e classe di superficie agricola utilizzata (SAU)**

CLASSI DI SUPERFICIE TOTALE CLASSI DI SAU	TIPI DI APPROVVIGIONAMENTO							GESTIONE DELL'ACQUA IRRIGUA			
	Totale	Da corsi d'acqua superficiali	Da laghi naturali e laghetti artificiali	Da acquedotto	Da acque sotterranee	Diretto da impianto di depurazione	Raccolta acque pluviali	Autonoma	Da consorzi di irrigazione e di bonifica	Da altre aziende agricole	In altra forma
<b>CLASSI DI SUPERFICIE TOTALE (in ettari)</b>											
Meno di 1 ettaro	18	-	-	7	4	-	9	10	-	-	8
1 -- 2	24	1	-	10	9	-	7	6	-	-	18
2 -- 3	8	1	-	3	2	-	2	3	-	-	5
3 -- 5	11	2	-	3	4	-	3	8	-	-	3
5 -- 10	18	2	-	7	10	-	1	5	-	-	13
10 -- 20	7	-	-	2	4	-	1	4	-	-	3
20 -- 30	2	-	-	2	-	-	-	1	1	-	-
30 -- 50	2	-	-	1	1	-	-	1	-	-	1
50 -- 100	6	1	-	1	4	-	1	4	1	-	1
<b>TOTALE</b>	<b>96</b>	<b>7</b>	<b>-</b>	<b>36</b>	<b>38</b>	<b>-</b>	<b>24</b>	<b>42</b>	<b>2</b>	<b>-</b>	<b>52</b>
<b>CLASSI DI SAU (in ettari)</b>											
Meno di 1 ettaro	37	2	-	16	9	-	14	18	-	-	19
1 -- 2	22	3	-	6	9	-	5	7	-	-	15
2 -- 3	6	-	-	1	3	-	2	2	-	-	4
3 -- 5	9	1	-	4	5	-	1	4	-	-	5
5 -- 10	7	-	-	3	5	-	-	1	-	-	6
10 -- 20	7	-	-	3	3	-	1	5	-	-	2
20 -- 30	1	-	-	1	-	-	-	-	1	-	-
30 -- 50	3	-	-	2	2	-	-	2	-	-	1
50 -- 100	4	1	-	-	2	-	1	3	1	-	-
<b>TOTALE</b>	<b>96</b>	<b>7</b>	<b>-</b>	<b>36</b>	<b>38</b>	<b>-</b>	<b>24</b>	<b>42</b>	<b>2</b>	<b>-</b>	<b>52</b>

**Tavola 2.24 - Aziende che praticano l'irrigazione per tipo di approvvigionamento dell'acqua irrigua, forma di conduzione e zona altimetrica**

FORME DI CONDUZIONE ZONE ALTIMETRICHE	TIPI DI APPROVVIGIONAMENTO							GESTIONE DELL'ACQUA IRRIGUA			
	Totale	Da corsi d'acqua superficiali	Da laghi naturali e laghetti artificiali	Da acquedotto	Da acque sotter- ranee	Diretto da impianto di depu- razione	Raccolta acque pluviali	Autonoma	Da consorzi di irrigazione e di bonifica	Da altre aziende agricole	In altra forma
FORME DI CONDUZIONE											
Conduzione diretta del coltivatore	89	7	-	34	34	-	23	38	2	-	49
Con solo manodopera familiare	71	6	-	22	27	-	22	32	2	-	37
Con manodopera familiare prevalente	12	1	-	6	5	-	1	4	-	-	8
Con manodopera extrafamiliare prevalente	6	-	-	6	2	-	-	2	-	-	4
Conduzione con salariati	7	-	-	2	4	-	1	4	-	-	3
<b>TOTALE</b>	<b>96</b>	<b>7</b>	<b>-</b>	<b>36</b>	<b>38</b>	<b>-</b>	<b>24</b>	<b>42</b>	<b>2</b>	<b>-</b>	<b>52</b>
ZONE ALTIMETRICHE											
Montagna	96	7	-	36	38	-	24	42	2	-	52
Collina	-	-	-	-	-	-	-	-	-	-	-
Pianura	-	-	-	-	-	-	-	-	-	-	-
<b>TOTALE</b>	<b>96</b>	<b>7</b>	<b>-</b>	<b>36</b>	<b>38</b>	<b>-</b>	<b>24</b>	<b>42</b>	<b>2</b>	<b>-</b>	<b>52</b>



**Tavola 2.25 - Aziende per sistema di irrigazione e relativa superficie irrigata per classe di superficie agricola utilizzata (SAU),  
classe di superficie irrigata e zona altimetrica (superficie in ettari)**

CLASSI DI SAU CLASSI DI SUPERFICIE IRRIGATA ZONE ALTIMETRICHE	SISTEMI DI IRRIGAZIONE					
	Scorrimento superficiale ed infiltrazione laterale	Sommersione	Aspersione (a pioggia)	Microirrigazione	Goccia	Altro
AZIENDE						
CLASSI DI SAU						
Meno di 1 ettaro	4	1	19	3	15	4
1 -- 2	4	2	11	1	6	2
2 -- 3	1	1	3	-	1	-
3 -- 5	1	-	5	1	4	-
5 -- 10	-	-	7	1	1	-
10 -- 20	2	-	4	1	-	1
20 -- 30	-	-	1	-	-	-
30 -- 50	-	1	1	1	-	-
50 -- 100	-	-	2	-	1	1
<b>TOTALE</b>	<b>12</b>	<b>5</b>	<b>53</b>	<b>8</b>	<b>28</b>	<b>8</b>
CLASSI DI SUPERFICIE IRRIGATA						
Meno di 1 ettaro	12	4	45	8	27	6
1 -- 2	-	1	6	-	1	-
2 -- 5	-	-	1	-	-	1
20 -- 50	-	-	1	-	-	1
<b>TOTALE</b>	<b>12</b>	<b>5</b>	<b>53</b>	<b>8</b>	<b>28</b>	<b>8</b>
ZONE ALTIMETRICHE						
Montagna	12	5	53	8	28	8
Collina	-	-	-	-	-	-
Pianura	-	-	-	-	-	-
<b>TOTALE</b>	<b>12</b>	<b>5</b>	<b>53</b>	<b>8</b>	<b>28</b>	<b>8</b>
SUPERFICIE IRRIGATA						
CLASSI DI SAU						
Meno di 1 ettaro	0,43	0,05	3,92	0,32	1,86	0,75
1 -- 2	0,95	0,11	4,59	0,25	1,36	0,18
2 -- 3	0,35	0,08	1,75	-	0,05	-
3 -- 5	0,03	-	0,24	0,10	1,13	-
5 -- 10	-	-	9,70	0,12	0,50	-
10 -- 20	0,14	-	1,78	0,50	-	2,65
20 -- 30	-	-	0,85	-	-	-
30 -- 50	-	1,30	0,90	0,10	-	-
50 -- 100	-	-	36,60	-	0,10	49,00
<b>TOTALE</b>	<b>1,90</b>	<b>1,54</b>	<b>60,33</b>	<b>1,39</b>	<b>5,00</b>	<b>52,58</b>
CLASSI DI SUPERFICIE IRRIGATA						
Meno di 1 ettaro	1,90	0,24	12,26	1,39	4,00	0,93
1 -- 2	-	1,30	7,38	-	1,00	-
2 -- 5	-	-	4,69	-	-	2,65
20 -- 50	-	-	36,00	-	-	49,00
<b>TOTALE</b>	<b>1,90</b>	<b>1,54</b>	<b>60,33</b>	<b>1,39</b>	<b>5,00</b>	<b>52,58</b>
ZONE ALTIMETRICHE						
Montagna	1,90	1,54	60,33	1,39	5,00	52,58
Collina	-	-	-	-	-	-
Pianura	-	-	-	-	-	-
<b>TOTALE</b>	<b>1,90</b>	<b>1,54</b>	<b>60,33</b>	<b>1,39</b>	<b>5,00</b>	<b>52,58</b>

**Tavola 2.26 - Aziende con impianti per la lavorazione e trasformazione dei prodotti delle coltivazioni per classe di superficie totale e classe di superficie agricola utilizzata (SAU)**

CLASSI DI SUPERFICIE TOTALE CLASSI DI SAU	Totale	ESSICCAZIONE	MECCANICA	Produzione di mangimi	TRASFORMAZIONE		Lavorazione del legno
		Della granella	Del foraggio		Di uva	Di olive	
CLASSI DI SUPERFICIE TOTALE (in ettari)							
Meno di 1 ettaro	10	-	-	2	7	-	1
1 -- 2	13	-	-	4	6	-	3
2 -- 3	10	-	-	1	9	-	1
3 -- 5	31	-	2	5	21	-	9
5 -- 10	26	-	-	7	17	-	8
10 -- 20	21	1	6	4	8	-	4
20 -- 30	15	-	11	1	2	-	3
30 -- 50	9	-	6	2	1	-	-
50 -- 100	6	-	4	-	2	-	-
100 ed oltre	2	-	2	-	-	-	-
TOTALE	143	1	31	26	73	-	29
CLASSI DI SAU (in ettari)							
Senza superficie	2	-	-	-	-	-	2
Meno di 1 ettaro	35	-	-	5	26	-	8
1 -- 2	16	-	-	2	11	-	4
2 -- 3	17	-	-	3	12	-	6
3 -- 5	21	-	3	8	11	-	3
5 -- 10	11	1	1	4	4	-	2
10 -- 20	14	-	7	1	6	-	3
20 -- 30	13	-	9	2	1	-	1
30 -- 50	8	-	7	1	-	-	-
50 -- 100	5	-	3	-	2	-	-
100 ed oltre	1	-	1	-	-	-	-
TOTALE	143	1	31	26	73	-	29

**Tavola 2.27 - Aziende con allevamenti e relativo numero di capi per specie di bestiame, classe di superficie totale e classe di superficie agricola utilizzata (SAU)**

CLASSI DI SUPERFICIE TOTALE CLASSI DI SAU	SPECIE DI BESTIAME								
	Bovini	Bufalini	Ovini	Caprini	Equini	Suini	Allevamenti avicoli	Conigli	Struzzi
AZIENDE									
CLASSI DI SUPERFICIE TOTALE (in ettari)									
Senza superficie	-	-	-	-	-	-	-	-	-
Meno di 1 ettaro	18	-	10	27	14	11	643	320	-
1 -- 2	60	-	30	37	23	18	772	432	-
2 -- 3	65	-	41	27	23	29	561	318	1
3 -- 5	199	-	73	56	50	66	736	408	-
5 -- 10	318	-	98	47	75	120	682	351	3
10 -- 20	236	-	43	28	54	94	299	152	3
20 -- 30	109	-	26	12	28	41	99	43	-
30 -- 50	62	-	12	5	13	26	41	19	-
50 -- 100	51	-	7	5	17	20	33	11	-
100 ed oltre	19	-	2	-	7	5	7	1	-
<b>TOTALE</b>	<b>1.137</b>	<b>-</b>	<b>342</b>	<b>244</b>	<b>304</b>	<b>430</b>	<b>3.873</b>	<b>2.055</b>	<b>7</b>
CLASSI DI SAU (in ettari)									
Senza superficie	2	-	-	1	-	2	15	8	-
Meno di 1 ettaro	46	-	33	50	32	33	1.445	745	1
1 -- 2	129	-	63	56	37	45	917	542	1
2 -- 3	95	-	52	29	28	35	452	239	-
3 -- 5	265	-	70	42	55	90	482	255	1
5 -- 10	244	-	56	30	56	84	295	146	3
10 -- 20	171	-	29	17	43	68	151	77	1
20 -- 30	79	-	22	12	25	32	59	25	-
30 -- 50	53	-	10	3	7	21	29	10	-
50 -- 100	40	-	6	4	15	16	26	7	-
100 ed oltre	13	-	1	-	6	4	2	1	-
<b>TOTALE</b>	<b>1.137</b>	<b>-</b>	<b>342</b>	<b>244</b>	<b>304</b>	<b>430</b>	<b>3.873</b>	<b>2.055</b>	<b>7</b>
CAPI									
CLASSI DI SUPERFICIE TOTALE (in ettari)									
Senza superficie	-	-	-	-	-	-	-	-	-
Meno di 1 ettaro	87	-	41	139	30	24	6.405	5.815	-
1 -- 2	154	-	248	311	42	27	41.023	11.283	-
2 -- 3	479	-	313	135	72	48	6.839	3.497	2
3 -- 5	765	-	750	373	142	124	9.752	21.701	-
5 -- 10	3.326	-	1.460	412	261	326	10.914	15.964	9
10 -- 20	3.093	-	711	653	184	427	6.304	18.437	6
20 -- 30	3.259	-	744	96	139	162	38.133	18.774	-
30 -- 50	3.413	-	1.106	22	63	3.655	997	248	-
50 -- 100	4.509	-	220	177	107	913	862	136	-
100 ed oltre	1.521	-	22	-	65	29.151	177	20	-
<b>TOTALE</b>	<b>20.606</b>	<b>-</b>	<b>5.615</b>	<b>2.318</b>	<b>1.105</b>	<b>34.857</b>	<b>121.406</b>	<b>95.875</b>	<b>17</b>
CLASSI DI SAU (in ettari)									
Senza superficie	1.282	-	-	3	-	10	124	68	-
Meno di 1 ettaro	142	-	157	242	59	51	14.772	12.107	2
1 -- 2	346	-	488	428	109	64	43.336	13.828	3
2 -- 3	627	-	413	148	69	75	6.595	7.740	-
3 -- 5	1.350	-	1.045	337	165	229	7.856	15.609	2
5 -- 10	2.004	-	946	358	220	210	6.095	18.297	8
10 -- 20	3.366	-	809	518	170	390	39.572	27.635	2
20 -- 30	3.050	-	549	218	150	3.670	1.555	368	-
30 -- 50	3.396	-	978	14	11	110	694	105	-
50 -- 100	3.828	-	218	52	91	29.885	762	98	-
100 ed oltre	1.215	-	12	-	61	163	45	20	-
<b>TOTALE</b>	<b>20.606</b>	<b>-</b>	<b>5.615</b>	<b>2.318</b>	<b>1.105</b>	<b>34.857</b>	<b>121.406</b>	<b>95.875</b>	<b>17</b>

**Tavola 2.28 - Aziende con allevamenti e relativo numero di capi per specie di bestiame, forma di conduzione e zona altimetrica**

FORME DI CONDUZIONE ZONE ALTIMETRICHE	SPECIE DI BESTIAME								
	Bovini	Bufalini	Ovini	Caprini	Equini	Suini	Allevamenti avicoli	Conigli	Struzzi
AZIENDE									
FORME DI CONDUZIONE									
Conduzione diretta del coltivatore	1.127	-	339	243	298	427	3.846	2.047	7
<i>Con solo manodopera familiare</i>	<i>1.081</i>	<i>-</i>	<i>329</i>	<i>236</i>	<i>284</i>	<i>411</i>	<i>3.805</i>	<i>2.027</i>	<i>7</i>
<i>Con manodopera familiare prevalente</i>	<i>39</i>	<i>-</i>	<i>10</i>	<i>7</i>	<i>12</i>	<i>15</i>	<i>38</i>	<i>17</i>	<i>-</i>
<i>Con manodopera extrafamiliare prevalente</i>	<i>7</i>	<i>-</i>	<i>-</i>	<i>-</i>	<i>2</i>	<i>1</i>	<i>3</i>	<i>3</i>	<i>-</i>
Conduzione con salariati	10	-	3	1	6	3	27	8	-
<b>TOTALE</b>	<b>1.137</b>	<b>-</b>	<b>342</b>	<b>244</b>	<b>304</b>	<b>430</b>	<b>3.873</b>	<b>2.055</b>	<b>7</b>
ZONE ALTIMETRICHE									
Montagna	1.137	-	342	244	304	430	3.873	2.055	7
Collina	-	-	-	-	-	-	-	-	-
Pianura	-	-	-	-	-	-	-	-	-
<b>TOTALE</b>	<b>1.137</b>	<b>-</b>	<b>342</b>	<b>244</b>	<b>304</b>	<b>430</b>	<b>3.873</b>	<b>2.055</b>	<b>7</b>
CAPI									
FORME DI CONDUZIONE									
Conduzione diretta del coltivatore	18.506	-	4.970	2.305	1.000	2.275	52.656	95.744	17
<i>Con solo manodopera familiare</i>	<i>15.117</i>	<i>-</i>	<i>4.698</i>	<i>2.227</i>	<i>884</i>	<i>1.263</i>	<i>51.351</i>	<i>95.327</i>	<i>17</i>
<i>Con manodopera familiare prevalente</i>	<i>2.328</i>	<i>-</i>	<i>272</i>	<i>78</i>	<i>109</i>	<i>863</i>	<i>1.006</i>	<i>338</i>	<i>-</i>
<i>Con manodopera extrafamiliare prevalente</i>	<i>1.061</i>	<i>-</i>	<i>-</i>	<i>-</i>	<i>7</i>	<i>149</i>	<i>299</i>	<i>79</i>	<i>-</i>
Conduzione con salariati	2.100	-	645	13	105	32.582	68.750	131	-
<b>TOTALE</b>	<b>20.606</b>	<b>-</b>	<b>5.615</b>	<b>2.318</b>	<b>1.105</b>	<b>34.857</b>	<b>121.406</b>	<b>95.875</b>	<b>17</b>
ZONE ALTIMETRICHE									
Montagna	20.606	-	5.615	2.318	1.105	34.857	121.406	95.875	17
Collina	-	-	-	-	-	-	-	-	-
Pianura	-	-	-	-	-	-	-	-	-
<b>TOTALE</b>	<b>20.606</b>	<b>-</b>	<b>5.615</b>	<b>2.318</b>	<b>1.105</b>	<b>34.857</b>	<b>121.406</b>	<b>95.875</b>	<b>17</b>

Tavola 2.29 - Aziende con bovini e/o bufalini e relativo numero di capi per classe di superficie totale e categoria

CATEGORIE	CLASSI DI SUPERFICIE TOTALE (in ettari)									Totale
	Senza superficie	Meno di 1	1 -- 2	2 -- 5	5 -- 10	10 -- 20	20 -- 50	50 -- 100	100 ed oltre	
AZIENDE										
BOVINI	-	18	60	264	318	236	171	51	19	1.137
Di età inferiore a 1 anno	-	8	20	112	155	150	141	45	15	646
Destinati ad essere macellati come vitelli	-	1	-	14	14	9	12	4	4	58
Maschi da riproduzione	-	-	-	3	5	3	6	1	3	21
Maschi da macello	-	2	6	34	55	56	46	18	6	223
Femmine da allevamento	-	1	5	39	71	93	103	34	11	357
Femmine da macello	-	4	10	39	53	44	21	13	2	186
Da 1 anno a meno di 2 anni	-	6	18	121	169	129	141	45	17	646
Maschi da riproduzione	-	-	-	3	2	-	13	3	-	21
Maschi da macello	-	1	1	16	33	31	34	15	6	137
Femmine da allevamento	-	3	7	45	89	91	116	35	12	398
Femmine da macello	-	3	10	64	72	36	30	9	3	227
Da 2 anni e più	-	12	44	196	266	220	164	44	15	961
Maschi da riproduzione	-	-	-	2	1	1	15	4	3	26
Maschi da macello	-	-	2	7	4	5	15	-	-	33
Femmine manze da allevamento	-	1	1	33	36	45	55	19	9	199
Femmine manze da macello	-	1	6	13	28	15	12	1	-	76
Femmine vacche da latte	-	9	36	157	222	189	142	40	12	807
Femmine altre vacche	-	2	4	19	25	28	16	7	2	103
BUFALINI	-	-	-	-	-	-	-	-	-	-
CAPI										
BOVINI	-	87	154	1.244	3.326	3.093	6.672	4.509	1.521	20.606
Di età inferiore a 1 anno	-	12	32	229	982	496	1.729	1.403	297	5.180
Destinati ad essere macellati come vitelli	-	1	-	21	26	20	645	412	28	1.153
Maschi da riproduzione	-	-	-	3	10	5	21	1	3	43
Maschi da macello	-	3	6	39	533	113	286	546	96	1.622
Femmine da allevamento	-	2	8	102	249	239	694	361	163	1.818
Femmine da macello	-	6	18	64	164	119	83	83	7	544
Da 1 anno a meno di 2 anni	-	32	28	256	834	619	1.346	1.135	432	4.682
Maschi da riproduzione	-	-	-	4	3	-	23	3	-	33
Maschi da macello	-	4	1	27	293	196	333	601	220	1.675
Femmine da allevamento	-	18	10	105	306	293	836	496	170	2.234
Femmine da macello	-	10	17	120	232	130	154	35	42	740
Da 2 anni e più	-	43	94	759	1.510	1.978	3.597	1.971	792	10.744
Maschi da riproduzione	-	-	-	2	1	1	18	4	3	29
Maschi da macello	-	-	2	9	4	15	37	-	-	67
Femmine manze da allevamento	-	1	1	72	104	122	340	144	88	872
Femmine manze da macello	-	2	11	17	51	54	51	1	-	187
Femmine vacche da latte	-	36	74	627	1.290	1.692	2.977	1.686	652	9.034
Femmine altre vacche	-	4	6	32	60	94	174	136	49	555
BUFALINI	-	-	-	-	-	-	-	-	-	-

Tavola 2.30 - Aziende con suini e relativo numero di capi per classe di superficie totale e categoria

CATEGORIE	CLASSI DI SUPERFICIE TOTALE <i>(in ettari)</i>									Totale
	Senza superficie	Meno di 1	1 -- 2	2 -- 5	5 -- 10	10 -- 20	20 -- 50	50 -- 100	100 ed oltre	
AZIENDE										
SUINI	-	11	18	95	120	94	67	20	5	430
Suini di peso inferiore a 20 kg	-	-	-	-	2	2	1	-	1	6
Da 20 Kg a meno di 50 Kg	-	-	-	-	3	2	-	1	2	8
Da ingrasso di 50 Kg e più	-	11	18	95	116	92	66	20	4	422
<i>Da 50 Kg a meno di 80 Kg</i>	-	1	2	9	7	10	4	3	1	37
<i>Da 80 Kg a meno di 110 Kg</i>	-	1	3	12	15	13	5	7	1	57
<i>Da 110 Kg e più</i>	-	10	13	74	94	72	58	14	4	339
Da riproduzione di 50 Kg e più	-	-	-	-	1	2	1	1	2	7
<i>Verri</i>	-	-	-	-	-	-	1	1	2	4
<i>Scrofe montate</i>	-	-	-	-	1	2	1	1	2	7
<i>di cui montate per la prima volta</i>	-	-	-	-	-	1	1	-	-	2
<i>Altre scrofe</i>	-	-	-	-	1	1	1	-	1	4
<i>di cui giovani non ancora montate</i>	-	-	-	-	-	-	1	-	-	1
CAPI										
SUINI	-	24	27	172	326	427	3.817	913	29.151	34.857
Suini di peso inferiore a 20 kg	-	-	-	-	7	63	1.774	-	10.130	11.974
Da 20 Kg a meno di 50 Kg	-	-	-	-	7	51	-	9	8.550	8.617
Da ingrasso di 50 Kg e più	-	24	27	172	310	287	273	900	5.459	7.452
<i>Da 50 Kg a meno di 80 Kg</i>	-	1	2	11	9	53	8	73	2.805	2.962
<i>Da 80 Kg a meno di 110 Kg</i>	-	1	5	27	65	28	14	75	1.362	1.577
<i>Da 110 Kg e più</i>	-	22	20	134	236	206	251	752	1.292	2.913
Da riproduzione di 50 Kg e più	-	-	-	-	2	26	1.770	4	5.012	6.814
<i>Verri</i>	-	-	-	-	-	-	18	2	127	147
<i>Scrofe montate</i>	-	-	-	-	1	22	1.150	2	4.545	5.720
<i>di cui montate per la prima volta</i>	-	-	-	-	-	2	279	-	-	281
<i>Altre scrofe</i>	-	-	-	-	1	4	602	-	340	947
<i>di cui giovani non ancora montate</i>	-	-	-	-	-	-	242	-	-	242

**Tavola 2.31 - Aziende con ovini, caprini, equini, allevamenti avicoli, conigli, struzzi e/o altri allevamenti e relativo numero di capi per classe di superficie totale, specie e categoria**

SPECIE E CATEGORIE	CLASSI DI SUPERFICIE TOTALE (in ettari)									Totale
	Senza superficie	Meno di 1	1 -- 2	2 -- 5	5 -- 10	10 -- 20	20 -- 50	50 -- 100	100 ed oltre	
AZIENDE										
OVINI	-	10	30	114	98	43	38	7	2	342
Pecore	-	10	30	111	94	41	38	6	1	331
Da latte	-	-	1	5	7	3	2	-	-	18
Altre	-	10	29	108	89	41	36	6	1	320
Altri ovini	-	2	9	36	39	15	13	2	1	117
CAPRINI	-	27	37	83	47	28	17	5	-	244
Capre	-	22	35	73	43	28	17	4	-	222
Che hanno già figliato	-	20	33	66	39	27	15	4	-	204
Montate per la prima volta	-	5	13	30	12	11	6	3	-	80
Altri caprini	-	16	14	47	25	11	9	2	-	124
EQUINI	-	14	23	73	75	54	41	17	7	304
Cavalli	-	13	17	62	63	49	36	17	7	264
Asini	-	2	6	12	15	10	7	4	2	58
Altri equini	-	-	1	3	2	1	2	-	-	9
ALLEVAMENTI AVICOLI	-	643	772	1.297	682	299	140	33	7	3.873
Polli da carne	-	165	220	390	223	113	54	13	3	1.181
Galline da uova	-	629	739	1.248	650	288	127	33	7	3.721
Tacchini	-	13	28	61	38	21	12	3	1	177
Faraone	-	5	6	13	10	9	4	1	-	48
Oche	-	21	29	57	30	18	16	2	1	174
Altri allevamenti	-	34	58	94	50	27	20	4	1	288
CONIGLI	-	320	432	726	351	152	62	11	1	2.055
Fattrici	-	268	359	616	288	133	57	7	1	1.729
Altri conigli	-	279	383	630	312	134	57	9	1	1.805
STRUZZI	-	-	-	1	3	3	-	-	-	7
Riproduttori	-	-	-	-	3	3	-	-	-	6
Altri	-	-	-	1	-	-	-	-	-	1
ALTRI ALLEVAMENTI	2	43	43	71	42	26	15	5	4	251
CAPI										
OVINI	-	41	248	1.063	1.460	711	1.850	220	22	5.615
Pecore	-	39	237	929	1.216	641	1.720	211	10	5.003
Da latte	-	-	1	28	56	31	50	-	-	166
Altre	-	39	236	901	1.160	610	1.670	211	10	4.837
Altri ovini	-	2	11	134	244	70	130	9	12	612
CAPRINI	-	139	311	508	412	653	118	177	-	2.318
Capre	-	99	284	402	324	619	99	161	-	1.988
Che hanno già figliato	-	84	227	315	272	509	70	128	-	1.605
Montate per la prima volta	-	15	57	87	52	110	29	33	-	383
Altri caprini	-	40	27	106	88	34	19	16	-	330
EQUINI	-	30	42	214	261	184	202	107	65	1.105
Cavalli	-	28	28	175	224	160	168	90	62	935
Asini	-	2	11	30	34	22	32	17	3	151
Altri equini	-	-	3	9	3	2	2	-	-	19
ALLEVAMENTI AVICOLI	-	6.405	41.023	16.591	10.914	6.304	39.130	862	177	121.406
Polli da carne	-	1.599	2.389	4.293	2.917	1.977	1.035	322	30	14.562
Galline da uova	-	4.427	37.627	10.727	6.692	3.441	37.554	426	105	100.999
Tacchini	-	56	115	259	163	212	76	57	2	940
Faraone	-	24	136	89	195	154	19	1	-	618
Oche	-	78	137	329	151	152	138	21	10	1.016
Altri allevamenti	-	221	619	894	796	368	308	35	30	3.271
CONIGLI	-	5.815	11.283	25.198	15.964	18.437	19.022	136	20	95.875
Fattrici	-	972	1.304	3.151	1.929	1.530	2.371	54	5	11.316
Altri conigli	-	4.843	9.979	22.047	14.035	16.907	16.651	82	15	84.559
STRUZZI	-	-	-	2	9	6	-	-	-	17
Riproduttori	-	-	-	-	9	6	-	-	-	15
Altri	-	-	-	2	-	-	-	-	-	2

**Tavola 2.32 - Aziende con bovini e relativo numero di capi per classe di capi, classe di superficie totale e classe di superficie agricola utilizzata (SAU)**

CLASSI DI SUPERFICIE TOTALE CLASSI DI SAU	CLASSI DI CAPI										Totale
	1 -- 2	3 -- 5	6 -- 9	10 -- 19	20 -- 49	50 -- 99	100 -- 499	500 -- 999	1000 -- 1999	2000 ed oltre	
AZIENDE											
CLASSI DI SUPERFICIE TOTALE (in ettari)											
Senza superficie	-	-	-	-	-	-	-	-	-	-	-
Meno di 1 ettaro	9	6	-	2	1	-	-	-	-	-	18
1 -- 2	40	17	3	-	-	-	-	-	-	-	60
2 -- 3	31	26	5	1	1	-	1	-	-	-	65
3 -- 5	80	89	18	9	3	-	-	-	-	-	199
5 -- 10	72	115	82	38	9	-	1	-	1	-	318
10 -- 20	25	45	49	69	41	6	1	-	-	-	236
20 -- 30	8	7	8	24	45	14	3	-	-	-	109
30 -- 50	-	1	4	4	30	19	3	1	-	-	62
50 -- 100	-	1	4	3	8	16	19	-	-	-	51
100 ed oltre	1	-	-	1	4	7	6	-	-	-	19
TOTALE	266	307	173	151	142	62	34	1	1	-	1.137
CLASSI DI SAU (in ettari)											
Senza superficie	-	-	-	1	-	-	-	-	1	-	2
Meno di 1 ettaro	31	13	-	1	1	-	-	-	-	-	46
1 -- 2	78	42	8	1	-	-	-	-	-	-	129
2 -- 3	36	45	9	2	2	-	1	-	-	-	95
3 -- 5	85	117	45	13	3	1	1	-	-	-	265
5 -- 10	29	74	72	54	13	2	-	-	-	-	244
10 -- 20	5	13	32	59	52	8	2	-	-	-	171
20 -- 30	1	2	3	16	42	12	3	-	-	-	79
30 -- 50	-	-	2	2	24	18	6	1	-	-	53
50 -- 100	-	1	2	2	4	15	16	-	-	-	40
100 ed oltre	1	-	-	-	1	6	5	-	-	-	13
TOTALE	266	307	173	151	142	62	34	1	1	-	1.137
CAPI											
CLASSI DI SUPERFICIE TOTALE (in ettari)											
Senza superficie	-	-	-	-	-	-	-	-	-	-	-
Meno di 1 ettaro	18	24	-	25	20	-	-	-	-	-	87
1 -- 2	67	64	23	-	-	-	-	-	-	-	154
2 -- 3	56	91	34	10	22	-	266	-	-	-	479
3 -- 5	134	340	120	103	68	-	-	-	-	-	765
5 -- 10	129	465	597	494	211	-	158	-	1.272	-	3.326
10 -- 20	45	169	364	936	1.080	378	121	-	-	-	3.093
20 -- 30	16	25	54	354	1.396	916	498	-	-	-	3.259
30 -- 50	-	5	27	76	1.065	1.210	440	590	-	-	3.413
50 -- 100	-	5	31	45	250	1.152	3.026	-	-	-	4.509
100 ed oltre	1	-	-	16	110	490	904	-	-	-	1.521
TOTALE	466	1.188	1.250	2.059	4.222	4.146	5.413	590	1.272	-	20.606
CLASSI DI SAU (in ettari)											
Senza superficie	-	-	-	10	-	-	-	-	1.272	-	1.282
Meno di 1 ettaro	54	53	-	15	20	-	-	-	-	-	142
1 -- 2	132	147	56	11	-	-	-	-	-	-	346
2 -- 3	66	175	58	20	42	-	266	-	-	-	627
3 -- 5	150	448	315	158	68	53	158	-	-	-	1.350
5 -- 10	52	303	534	681	314	120	-	-	-	-	2.004
10 -- 20	9	51	240	844	1.441	525	256	-	-	-	3.366
20 -- 30	2	6	18	259	1.428	774	563	-	-	-	3.050
30 -- 50	-	-	14	31	778	1.172	811	590	-	-	3.396
50 -- 100	-	5	15	30	111	1.077	2.590	-	-	-	3.828
100 ed oltre	1	-	-	-	20	425	769	-	-	-	1.215
TOTALE	466	1.188	1.250	2.059	4.222	4.146	5.413	590	1.272	-	20.606



**Tavola 2.33 - Aziende con bovini e relativo numero di capi per classe di capi, forma di conduzione e zona altimetrica**

FORME DI CONDUZIONE ZONE ALTIMETRICHE	CLASSI DI CAPI										Totale
	1 -- 2	3 -- 5	6 -- 9	10 -- 19	20 -- 49	50 -- 99	100 -- 499	500 -- 999	1000 -- 1999	2000 ed oltre	
AZIENDE											
FORME DI CONDUZIONE											
Conduzione diretta del coltivatore	266	306	173	150	141	60	30	1	-	-	1.127
<i>Con solo manodopera familiare</i>	264	302	170	145	136	46	17	1	-	-	1.081
<i>Con manodopera familiare prevalente</i>	2	4	3	5	5	13	7	-	-	-	39
<i>Con manodopera extrafamiliare prevalente</i>	-	-	-	-	-	1	6	-	-	-	7
Conduzione con salariati	-	1	-	1	1	2	4	-	1	-	10
Conduzione a colonia parziaria appoderata	-	-	-	-	-	-	-	-	-	-	-
Altra forma di conduzione	-	-	-	-	-	-	-	-	-	-	-
TOTALE	266	307	173	151	142	62	34	1	1	-	1.137
ZONE ALTIMETRICHE											
Montagna	266	307	173	151	142	62	34	1	1	-	1.137
Collina	-	-	-	-	-	-	-	-	-	-	-
Pianura	-	-	-	-	-	-	-	-	-	-	-
TOTALE	266	307	173	151	142	62	34	1	1	-	1.137
CAPI											
FORME DI CONDUZIONE											
Conduzione diretta del coltivatore	466	1.183	1.250	2.043	4.202	4.045	4.727	590	-	-	18.506
<i>Con solo manodopera familiare</i>	462	1.166	1.228	1.968	4.056	3.038	2.609	590	-	-	15.117
<i>Con manodopera familiare prevalente</i>	4	17	22	75	146	942	1.122	-	-	-	2.328
<i>Con manodopera extrafamiliare prevalente</i>	-	-	-	-	-	65	996	-	-	-	1.061
Conduzione con salariati	-	5	-	16	20	101	686	-	1.272	-	2.100
Conduzione a colonia parziaria appoderata	-	-	-	-	-	-	-	-	-	-	-
Altra forma di conduzione	-	-	-	-	-	-	-	-	-	-	-
TOTALE	466	1.188	1.250	2.059	4.222	4.146	5.413	590	1.272	-	20.606
ZONE ALTIMETRICHE											
Montagna	466	1.188	1.250	2.059	4.222	4.146	5.413	590	1.272	-	20.606
Collina	-	-	-	-	-	-	-	-	-	-	-
Pianura	-	-	-	-	-	-	-	-	-	-	-
TOTALE	466	1.188	1.250	2.059	4.222	4.146	5.413	590	1.272	-	20.606

**Tavola 2.34 - Aziende con vacche da latte e relativo numero di capi per classe di capi, classe di superficie totale e classe di superficie agricola utilizzata (SAU)**

CLASSI DI SUPERFICIE TOTALE CLASSI DI SAU	CLASSI DI CAPI										Totale
	1 -- 2	3 -- 5	6 -- 9	10 -- 19	20 -- 49	50 -- 99	100 -- 499	500 -- 999	1000 -- 1999	2000 ed oltre	
AZIENDE											
CLASSI DI SUPERFICIE TOTALE (in ettari)											
Senza superficie	-	-	-	-	-	-	-	-	-	-	-
Meno di 1 ettaro	6	1	1	1	-	-	-	-	-	-	9
1 -- 2	27	7	2	-	-	-	-	-	-	-	36
2 -- 3	18	8	2	1	-	-	1	-	-	-	30
3 -- 5	76	38	7	6	-	-	-	-	-	-	127
5 -- 10	86	78	38	16	2	1	1	-	-	-	222
10 -- 20	28	50	43	54	14	-	-	-	-	-	189
20 -- 30	7	6	10	33	30	2	1	-	-	-	89
30 -- 50	-	3	1	12	34	3	-	-	-	-	53
50 -- 100	-	1	-	9	15	12	3	-	-	-	40
100 ed oltre	-	-	-	1	5	5	1	-	-	-	12
TOTALE	248	192	104	133	100	23	7	-	-	-	807
CLASSI DI SAU (in ettari)											
Senza superficie	-	-	1	-	-	-	1	-	-	-	2
Meno di 1 ettaro	14	2	-	1	-	-	-	-	-	-	17
1 -- 2	56	16	3	-	-	-	-	-	-	-	75
2 -- 3	37	13	5	2	-	-	1	-	-	-	58
3 -- 5	91	65	14	7	1	1	-	-	-	-	179
5 -- 10	41	72	45	20	5	-	-	-	-	-	183
10 -- 20	7	20	32	61	20	1	-	-	-	-	141
20 -- 30	2	2	4	23	35	1	1	-	-	-	68
30 -- 50	-	2	-	11	24	6	1	-	-	-	44
50 -- 100	-	-	-	7	12	10	2	-	-	-	31
100 ed oltre	-	-	-	1	3	4	1	-	-	-	9
TOTALE	248	192	104	133	100	23	7	-	-	-	807
CAPI											
CLASSI DI SUPERFICIE TOTALE (in ettari)											
Senza superficie	-	-	-	-	-	-	-	-	-	-	-
Meno di 1 ettaro	10	4	9	13	-	-	-	-	-	-	36
1 -- 2	40	22	12	-	-	-	-	-	-	-	74
2 -- 3	26	28	16	16	-	-	150	-	-	-	236
3 -- 5	121	145	47	78	-	-	-	-	-	-	391
5 -- 10	136	305	252	210	43	93	251	-	-	-	1.290
10 -- 20	47	193	311	743	398	-	-	-	-	-	1.692
20 -- 30	10	20	76	458	808	120	130	-	-	-	1.622
30 -- 50	-	11	8	183	968	185	-	-	-	-	1.355
50 -- 100	-	5	-	126	493	684	378	-	-	-	1.686
100 ed oltre	-	-	-	10	186	336	120	-	-	-	652
TOTALE	390	733	731	1.837	2.896	1.418	1.029	-	-	-	9.034
CLASSI DI SAU (in ettari)											
Senza superficie	-	-	9	-	-	-	251	-	-	-	260
Meno di 1 ettaro	20	7	-	13	-	-	-	-	-	-	40
1 -- 2	82	56	20	-	-	-	-	-	-	-	158
2 -- 3	61	46	33	30	-	-	150	-	-	-	320
3 -- 5	144	247	96	93	37	93	-	-	-	-	710
5 -- 10	68	279	304	254	133	-	-	-	-	-	1.038
10 -- 20	12	82	235	850	546	70	-	-	-	-	1.795
20 -- 30	3	7	34	327	927	50	130	-	-	-	1.478
30 -- 50	-	9	-	158	696	365	140	-	-	-	1.368
50 -- 100	-	-	-	102	441	574	238	-	-	-	1.355
100 ed oltre	-	-	-	10	116	266	120	-	-	-	512
TOTALE	390	733	731	1.837	2.896	1.418	1.029	-	-	-	9.034

**Tavola 2.35 - Aziende con vacche da latte e relativo numero di capi per classe di capi, forma di conduzione e zona altimetrica**

FORME DI CONDUZIONE ZONE ALTIMETRICHE	CLASSI DI CAPI										Totale
	1 -- 2	3 -- 5	6 -- 9	10 -- 19	20 -- 49	50 -- 99	100 -- 499	500 -- 999	1000 -- 1999	2000 ed oltre	
AZIENDE											
FORME DI CONDUZIONE											
Conduzione diretta del coltivatore	248	192	104	133	99	20	4	-	-	-	800
<i>Con solo manodopera familiare</i>	246	190	102	128	86	11	2	-	-	-	765
<i>Con manodopera familiare prevalente</i>	2	2	2	5	12	8	1	-	-	-	32
<i>Con manodopera extrafamiliare prevalente</i>	-	-	-	-	1	1	1	-	-	-	3
Conduzione con salariati	-	-	-	-	1	3	3	-	-	-	7
Conduzione a colonia parziaria appoderata	-	-	-	-	-	-	-	-	-	-	-
Altra forma di conduzione	-	-	-	-	-	-	-	-	-	-	-
<b>TOTALE</b>	<b>248</b>	<b>192</b>	<b>104</b>	<b>133</b>	<b>100</b>	<b>23</b>	<b>7</b>	<b>-</b>	<b>-</b>	<b>-</b>	<b>807</b>
ZONE ALTIMETRICHE											
Montagna	248	192	104	133	100	23	7	-	-	-	807
Collina	-	-	-	-	-	-	-	-	-	-	-
Pianura	-	-	-	-	-	-	-	-	-	-	-
<b>TOTALE</b>	<b>248</b>	<b>192</b>	<b>104</b>	<b>133</b>	<b>100</b>	<b>23</b>	<b>7</b>	<b>-</b>	<b>-</b>	<b>-</b>	<b>807</b>
CAPI											
FORME DI CONDUZIONE											
Conduzione diretta del coltivatore	390	733	731	1.837	2.869	1.233	528	-	-	-	8.321
<i>Con solo manodopera familiare</i>	388	726	718	1.781	2.417	659	280	-	-	-	6.969
<i>Con manodopera familiare prevalente</i>	2	7	13	56	412	499	108	-	-	-	1.097
<i>Con manodopera extrafamiliare prevalente</i>	-	-	-	-	40	75	140	-	-	-	255
Conduzione con salariati	-	-	-	-	27	185	501	-	-	-	713
Conduzione a colonia parziaria appoderata	-	-	-	-	-	-	-	-	-	-	-
Altra forma di conduzione	-	-	-	-	-	-	-	-	-	-	-
<b>TOTALE</b>	<b>390</b>	<b>733</b>	<b>731</b>	<b>1.837</b>	<b>2.896</b>	<b>1.418</b>	<b>1.029</b>	<b>-</b>	<b>-</b>	<b>-</b>	<b>9.034</b>
ZONE ALTIMETRICHE											
Montagna	390	733	731	1.837	2.896	1.418	1.029	-	-	-	9.034
Collina	-	-	-	-	-	-	-	-	-	-	-
Pianura	-	-	-	-	-	-	-	-	-	-	-
<b>TOTALE</b>	<b>390</b>	<b>733</b>	<b>731</b>	<b>1.837</b>	<b>2.896</b>	<b>1.418</b>	<b>1.029</b>	<b>-</b>	<b>-</b>	<b>-</b>	<b>9.034</b>

**Tavola 2.36 - Aziende con suini e relativo numero di capi per classe di capi, classe di superficie totale e classe di superficie agricola utilizzata (SAU)**

CLASSI DI SUPERFICIE TOTALE CLASSI DI SAU	CLASSI DI CAPI									Totale
	1 -- 2	3 -- 5	6 -- 9	10 -- 19	20 -- 49	50 -- 99	100 -- 499	500 -- 999	1000 ed oltre	
AZIENDE										
CLASSI DI SUPERFICIE TOTALE (in ettari)										
Meno di 1 ettaro	10	-	1	-	-	-	-	-	-	11
1 -- 2	17	1	-	-	-	-	-	-	-	18
2 -- 3	27	2	-	-	-	-	-	-	-	29
3 -- 5	57	7	2	-	-	-	-	-	-	66
5 -- 10	97	16	2	2	3	-	-	-	-	120
10 -- 20	67	20	4	-	2	-	1	-	-	94
20 -- 30	22	9	5	5	-	-	-	-	-	41
30 -- 50	14	7	2	1	1	-	-	-	1	26
50 -- 100	5	11	2	-	-	1	-	1	-	20
100 ed oltre	2	-	-	1	-	-	1	-	1	5
TOTALE	318	73	18	9	6	1	2	1	2	430
CLASSI DI SAU (in ettari)										
Senza superficie	1	-	1	-	-	-	-	-	-	2
Meno di 1 ettaro	31	2	-	-	-	-	-	-	-	33
1 -- 2	44	1	-	-	-	-	-	-	-	45
2 -- 3	29	5	-	1	-	-	-	-	-	35
3 -- 5	74	11	3	1	1	-	-	-	-	90
5 -- 10	65	15	2	-	2	-	-	-	-	84
10 -- 20	45	16	3	1	2	-	1	-	-	68
20 -- 30	15	7	5	4	-	-	-	-	1	32
30 -- 50	8	9	2	1	1	-	-	-	-	21
50 -- 100	4	7	2	-	-	1	-	1	1	16
100 ed oltre	2	-	-	1	-	-	1	-	-	4
TOTALE	318	73	18	9	6	1	2	1	2	430
CAPI										
CLASSI DI SUPERFICIE TOTALE (in ettari)										
Meno di 1 ettaro	15	-	9	-	-	-	-	-	-	24
1 -- 2	24	3	-	-	-	-	-	-	-	27
2 -- 3	40	8	-	-	-	-	-	-	-	48
3 -- 5	82	29	13	-	-	-	-	-	-	124
5 -- 10	146	61	17	22	80	-	-	-	-	326
10 -- 20	107	74	32	-	71	-	143	-	-	427
20 -- 30	38	33	33	58	-	-	-	-	-	162
30 -- 50	23	22	16	15	35	-	-	-	3.544	3.655
50 -- 100	9	39	15	-	-	50	-	800	-	913
100 ed oltre	4	-	-	10	-	-	149	-	28.988	29.151
TOTALE	488	269	135	105	186	50	292	800	32.532	34.857
CLASSI DI SAU (in ettari)										
Senza superficie	1	-	9	-	-	-	-	-	-	10
Meno di 1 ettaro	44	7	-	-	-	-	-	-	-	51
1 -- 2	60	4	-	-	-	-	-	-	-	64
2 -- 3	44	19	-	12	-	-	-	-	-	75
3 -- 5	115	42	22	10	40	-	-	-	-	229
5 -- 10	97	57	16	-	40	-	-	-	-	210
10 -- 20	77	63	24	12	71	-	143	-	-	390
20 -- 30	25	22	33	46	-	-	-	-	3.544	3.670
30 -- 50	14	30	16	15	35	-	-	-	-	110
50 -- 100	7	25	15	-	-	50	-	800	28.988	29.885
100 ed oltre	4	-	-	10	-	-	149	-	-	163
TOTALE	488	269	135	105	186	50	292	800	32.532	34.857

**Tavola 2.37 - Aziende con suini e relativo numero di capi per classe di capi, forma di conduzione e zona altimetrica**

FORME DI CONDUZIONE ZONE ALTIMETRICHE	CLASSI DI CAPI									Totale
	1 -- 2	3 -- 5	6 -- 9	10 -- 19	20 -- 49	50 -- 99	100 -- 499	500 -- 999	1000 ed oltre	
AZIENDE										
FORME DI CONDUZIONE										
Conduzione diretta del coltivatore	318	73	18	9	6	-	2	1	-	427
<i>Con solo manodopera familiare</i>	313	69	14	8	6	-	1	-	-	411
<i>Con manodopera familiare prevalente</i>	5	4	4	1	-	-	-	1	-	15
<i>Con manodopera extrafamiliare prevalente</i>	-	-	-	-	-	-	1	-	-	1
Conduzione con salariati	-	-	-	-	-	1	-	-	2	3
Conduzione a colonia parziaria appoderata	-	-	-	-	-	-	-	-	-	-
Altra forma di conduzione	-	-	-	-	-	-	-	-	-	-
<b>TOTALE</b>	<b>318</b>	<b>73</b>	<b>18</b>	<b>9</b>	<b>6</b>	<b>1</b>	<b>2</b>	<b>1</b>	<b>2</b>	<b>430</b>
ZONE ALTIMETRICHE										
Montagna	318	73	18	9	6	1	2	1	2	430
Collina	-	-	-	-	-	-	-	-	-	-
Pianura	-	-	-	-	-	-	-	-	-	-
<b>TOTALE</b>	<b>318</b>	<b>73</b>	<b>18</b>	<b>9</b>	<b>6</b>	<b>1</b>	<b>2</b>	<b>1</b>	<b>2</b>	<b>430</b>
CAPI										
FORME DI CONDUZIONE										
Conduzione diretta del coltivatore	488	269	135	105	186	-	292	800	-	2.275
<i>Con solo manodopera familiare</i>	480	253	106	95	186	-	143	-	-	1.263
<i>Con manodopera familiare prevalente</i>	8	16	29	10	-	-	-	800	-	863
<i>Con manodopera extrafamiliare prevalente</i>	-	-	-	-	-	-	149	-	-	149
Conduzione con salariati	-	-	-	-	-	50	-	-	32.532	32.582
Conduzione a colonia parziaria appoderata	-	-	-	-	-	-	-	-	-	-
Altra forma di conduzione	-	-	-	-	-	-	-	-	-	-
<b>TOTALE</b>	<b>488</b>	<b>269</b>	<b>135</b>	<b>105</b>	<b>186</b>	<b>50</b>	<b>292</b>	<b>800</b>	<b>32.532</b>	<b>34.857</b>
ZONE ALTIMETRICHE										
Montagna	488	269	135	105	186	50	292	800	32.532	34.857
Collina	-	-	-	-	-	-	-	-	-	-
Pianura	-	-	-	-	-	-	-	-	-	-
<b>TOTALE</b>	<b>488</b>	<b>269</b>	<b>135</b>	<b>105</b>	<b>186</b>	<b>50</b>	<b>292</b>	<b>800</b>	<b>32.532</b>	<b>34.857</b>

**Tavola 2.38 - Aziende con ovini e relativo numero di capi per classe di capi, classe di superficie totale e classe di superficie agricola utilizzata (SAU)**

CLASSI DI SUPERFICIE TOTALE CLASSI DI SAU	CLASSI DI CAPI										Totale
	1 -- 2	3 -- 9	10 -- 19	20 -- 49	50 -- 99	100 -- 499	500 -- 999	1000 -- 2999	3000 -- 4999	5000 ed oltre	
AZIENDE											
CLASSI DI SUPERFICIE TOTALE (in ettari)											
Senza superficie	-	-	-	-	-	-	-	-	-	-	-
Meno di 1 ettaro	4	5	1	-	-	-	-	-	-	-	10
1 -- 2	8	18	2	1	1	-	-	-	-	-	30
2 -- 3	11	16	11	3	-	-	-	-	-	-	41
3 -- 5	8	37	18	10	-	-	-	-	-	-	73
5 -- 10	11	30	32	21	3	1	-	-	-	-	98
10 -- 20	4	8	21	8	1	1	-	-	-	-	43
20 -- 30	6	2	7	7	3	1	-	-	-	-	26
30 -- 50	1	1	2	3	1	4	-	-	-	-	12
50 -- 100	1	2	2	-	1	1	-	-	-	-	7
100 ed oltre	-	-	2	-	-	-	-	-	-	-	2
TOTALE	54	119	98	53	10	8	-	-	-	-	342
CLASSE DI SAU (in ettari)											
Senza superficie	-	-	-	-	-	-	-	-	-	-	-
Meno di 1 ettaro	12	17	4	-	-	-	-	-	-	-	33
1 -- 2	13	37	7	5	1	-	-	-	-	-	63
2 -- 3	10	22	19	1	-	-	-	-	-	-	52
3 -- 5	3	25	21	21	-	-	-	-	-	-	70
5 -- 10	6	11	24	11	3	1	-	-	-	-	56
10 -- 20	2	3	14	7	1	2	-	-	-	-	29
20 -- 30	6	1	5	6	4	-	-	-	-	-	22
30 -- 50	2	1	1	2	-	4	-	-	-	-	10
50 -- 100	-	2	2	-	1	1	-	-	-	-	6
100 ed oltre	-	-	1	-	-	-	-	-	-	-	1
TOTALE	54	119	98	53	10	8	-	-	-	-	342
CAPI											
CLASSI DI SUPERFICIE TOTALE (in ettari)											
Senza superficie	-	-	-	-	-	-	-	-	-	-	-
Meno di 1 ettaro	7	23	11	-	-	-	-	-	-	-	41
1 -- 2	11	91	26	24	96	-	-	-	-	-	248
2 -- 3	21	93	126	73	-	-	-	-	-	-	313
3 -- 5	12	197	234	307	-	-	-	-	-	-	750
5 -- 10	17	161	417	540	205	120	-	-	-	-	1.460
10 -- 20	5	43	280	208	75	100	-	-	-	-	711
20 -- 30	8	11	106	224	200	195	-	-	-	-	744
30 -- 50	2	7	22	100	90	885	-	-	-	-	1.106
50 -- 100	2	9	22	-	80	107	-	-	-	-	220
100 ed oltre	-	-	22	-	-	-	-	-	-	-	22
TOTALE	85	635	1.266	1.476	746	1.407	-	-	-	-	5.615
CLASSE DI SAU (in ettari)											
Senza superficie	-	-	-	-	-	-	-	-	-	-	-
Meno di 1 ettaro	18	89	50	-	-	-	-	-	-	-	157
1 -- 2	23	187	76	106	96	-	-	-	-	-	488
2 -- 3	17	128	237	31	-	-	-	-	-	-	413
3 -- 5	5	134	290	616	-	-	-	-	-	-	1.045
5 -- 10	8	56	306	251	205	120	-	-	-	-	946
10 -- 20	2	17	201	219	75	295	-	-	-	-	809
20 -- 30	8	8	60	183	290	-	-	-	-	-	549
30 -- 50	4	7	12	70	-	885	-	-	-	-	978
50 -- 100	-	9	22	-	80	107	-	-	-	-	218
100 ed oltre	-	-	12	-	-	-	-	-	-	-	12
TOTALE	85	635	1.266	1.476	746	1.407	-	-	-	-	5.615

**Tavola 2.39 - Aziende con ovini e relativo numero di capi per classe di capi, forma di conduzione e zona altimetrica**

FORME DI CONDUZIONE ZONE ALTIMETRICHE	CLASSI DI CAPI										Totale
	1 -- 2	3 -- 9	10 -- 19	20 -- 49	50 -- 99	100 -- 499	500 -- 999	1000 -- 2999	3000 -- 4999	5000 ed oltre	
AZIENDE											
FORME DI CONDUZIONE											
Conduzione diretta del coltivatore	54	119	98	52	10	6	-	-	-	-	339
<i>Con solo manodopera familiare</i>	52	117	94	52	10	4	-	-	-	-	329
<i>Con manodopera familiare prevalente</i>	2	2	4	-	-	2	-	-	-	-	10
<i>Con manodopera extrafamiliare prevalente</i>	-	-	-	-	-	-	-	-	-	-	-
Conduzione con salariati	-	-	-	1	-	2	-	-	-	-	3
Conduzione a colonia parziaria appoderata	-	-	-	-	-	-	-	-	-	-	-
Altra forma di conduzione	-	-	-	-	-	-	-	-	-	-	-
<b>TOTALE</b>	<b>54</b>	<b>119</b>	<b>98</b>	<b>53</b>	<b>10</b>	<b>8</b>	<b>-</b>	<b>-</b>	<b>-</b>	<b>-</b>	<b>342</b>
ZONE ALTIMETRICHE											
Montagna	54	119	98	53	10	8	-	-	-	-	342
Collina	-	-	-	-	-	-	-	-	-	-	-
Pianura	-	-	-	-	-	-	-	-	-	-	-
<b>TOTALE</b>	<b>54</b>	<b>119</b>	<b>98</b>	<b>53</b>	<b>10</b>	<b>8</b>	<b>-</b>	<b>-</b>	<b>-</b>	<b>-</b>	<b>342</b>
CAPI											
FORME DI CONDUZIONE											
Conduzione diretta del coltivatore	85	635	1.266	1.446	746	792	-	-	-	-	4.970
<i>Con solo manodopera familiare</i>	82	628	1.211	1.446	746	585	-	-	-	-	4.698
<i>Con manodopera familiare prevalente</i>	3	7	55	-	-	207	-	-	-	-	272
<i>Con manodopera extrafamiliare prevalente</i>	-	-	-	-	-	-	-	-	-	-	-
Conduzione con salariati	-	-	-	30	-	615	-	-	-	-	645
Conduzione a colonia parziaria appoderata	-	-	-	-	-	-	-	-	-	-	-
Altra forma di conduzione	-	-	-	-	-	-	-	-	-	-	-
<b>TOTALE</b>	<b>85</b>	<b>635</b>	<b>1.266</b>	<b>1.476</b>	<b>746</b>	<b>1.407</b>	<b>-</b>	<b>-</b>	<b>-</b>	<b>-</b>	<b>5.615</b>
ZONE ALTIMETRICHE											
Montagna	85	635	1.266	1.476	746	1.407	-	-	-	-	5.615
Collina	-	-	-	-	-	-	-	-	-	-	-
Pianura	-	-	-	-	-	-	-	-	-	-	-
<b>TOTALE</b>	<b>85</b>	<b>635</b>	<b>1.266</b>	<b>1.476</b>	<b>746</b>	<b>1.407</b>	<b>-</b>	<b>-</b>	<b>-</b>	<b>-</b>	<b>5.615</b>

**Tavola 2.40 - Aziende con polli da carne e relativo numero di capi per classe di capi, classe di superficie totale e classe di superficie agricola utilizzata (SAU)**

CLASSI DI SUPERFICIE TOTALE CLASSI DI SAU	CLASSI DI CAPI									Totale
	Meno di 50	50 -- 100	100 -- 500	500 -- 1000	1000 -- 5000	5000 -- 10000	10000 -- 25000	25000 -- 50000	50000 ed oltre	
AZIENDE										
CLASSI DI SUPERFICIE TOTALE (in ettari)										
Senza superficie	-	-	-	-	-	-	-	-	-	-
Meno di 1 ettaro	163	2	-	-	-	-	-	-	-	165
1 -- 2	215	4	1	-	-	-	-	-	-	220
2 -- 3	164	2	-	-	-	-	-	-	-	166
3 -- 5	217	7	-	-	-	-	-	-	-	224
5 -- 10	217	6	-	-	-	-	-	-	-	223
10 -- 20	106	3	4	-	-	-	-	-	-	113
20 -- 30	37	1	-	-	-	-	-	-	-	38
30 -- 50	14	1	1	-	-	-	-	-	-	16
50 -- 100	11	1	1	-	-	-	-	-	-	13
100 ed oltre	3	-	-	-	-	-	-	-	-	3
TOTALE	1.147	27	7	-	-	-	-	-	-	1.181
CLASSI DI SAU (in ettari)										
Senza superficie	2	-	-	-	-	-	-	-	-	2
Meno di 1 ettaro	360	3	1	-	-	-	-	-	-	364
1 -- 2	266	4	-	-	-	-	-	-	-	270
2 -- 3	155	5	-	-	-	-	-	-	-	160
3 -- 5	148	7	-	-	-	-	-	-	-	155
5 -- 10	112	2	2	-	-	-	-	-	-	116
10 -- 20	57	3	2	-	-	-	-	-	-	62
20 -- 30	27	1	1	-	-	-	-	-	-	29
30 -- 50	11	2	-	-	-	-	-	-	-	13
50 -- 100	8	-	1	-	-	-	-	-	-	9
100 ed oltre	1	-	-	-	-	-	-	-	-	1
TOTALE	1.147	27	7	-	-	-	-	-	-	1.181
CAPI										
CLASSI DI SUPERFICIE TOTALE (in ettari)										
Senza superficie	-	-	-	-	-	-	-	-	-	-
Meno di 1 ettaro	1.499	100	-	-	-	-	-	-	-	1.599
1 -- 2	2.064	225	100	-	-	-	-	-	-	2.389
2 -- 3	1.602	170	-	-	-	-	-	-	-	1.772
3 -- 5	2.171	350	-	-	-	-	-	-	-	2.521
5 -- 10	2.567	350	-	-	-	-	-	-	-	2.917
10 -- 20	1.387	160	430	-	-	-	-	-	-	1.977
20 -- 30	620	60	-	-	-	-	-	-	-	680
30 -- 50	175	60	120	-	-	-	-	-	-	355
50 -- 100	172	50	100	-	-	-	-	-	-	322
100 ed oltre	30	-	-	-	-	-	-	-	-	30
TOTALE	12.287	1.525	750	-	-	-	-	-	-	14.562
CLASSI DI SAU (in ettari)										
Senza superficie	28	-	-	-	-	-	-	-	-	28
Meno di 1 ettaro	3.232	150	100	-	-	-	-	-	-	3.482
1 -- 2	2.587	225	-	-	-	-	-	-	-	2.812
2 -- 3	1.618	320	-	-	-	-	-	-	-	1.938
3 -- 5	1.721	380	-	-	-	-	-	-	-	2.101
5 -- 10	1.617	120	230	-	-	-	-	-	-	1.967
10 -- 20	811	160	200	-	-	-	-	-	-	1.171
20 -- 30	417	60	120	-	-	-	-	-	-	597
30 -- 50	114	110	-	-	-	-	-	-	-	224
50 -- 100	127	-	100	-	-	-	-	-	-	227
100 ed oltre	15	-	-	-	-	-	-	-	-	15
TOTALE	12.287	1.525	750	-	-	-	-	-	-	14.562



**Tavola 2.41 - Aziende con polli da carne e relativo numero di capi per classe di capi, forma di conduzione e zona altimetrica**

FORME DI CONDUZIONE ZONE ALTIMETRICHE	CLASSI DI CAPI									Totale
	Meno di 50	50 -- 100	100 -- 500	500 --1000	1000 -- 5000	5000 -- 10000	10000 -- 25000	25000 -- 50000	50000 ed oltre	
AZIENDE										
FORME DI CONDUZIONE										
Conduzione diretta del coltivatore	1.141	27	5	-	-	-	-	-	-	1.173
Con solo manodopera familiare	1.123	27	4	-	-	-	-	-	-	1.154
Con manodopera familiare prevalente	18	-	-	-	-	-	-	-	-	18
Con manodopera extrafamiliare prevalente	-	-	1	-	-	-	-	-	-	1
Conduzione con salariati	6	-	2	-	-	-	-	-	-	8
Conduzione a colonia parziaria appoderata	-	-	-	-	-	-	-	-	-	-
Altra forma di conduzione	-	-	-	-	-	-	-	-	-	-
TOTALE	1.147	27	7	-	-	-	-	-	-	1.181
ZONE ALTIMETRICHE										
Montagna	1.147	27	7	-	-	-	-	-	-	1.181
Collina	-	-	-	-	-	-	-	-	-	-
Pianura	-	-	-	-	-	-	-	-	-	-
TOTALE	1.147	27	7	-	-	-	-	-	-	1.181
CAPI										
FORME DI CONDUZIONE										
Conduzione diretta del coltivatore	12.235	1.525	520	-	-	-	-	-	-	14.280
Con solo manodopera familiare	11.904	1.525	420	-	-	-	-	-	-	13.849
Con manodopera familiare prevalente	331	-	-	-	-	-	-	-	-	331
Con manodopera extrafamiliare prevalente	-	-	100	-	-	-	-	-	-	100
Conduzione con salariati	52	-	230	-	-	-	-	-	-	282
Conduzione a colonia parziaria appoderata	-	-	-	-	-	-	-	-	-	-
Altra forma di conduzione	-	-	-	-	-	-	-	-	-	-
TOTALE	12.287	1.525	750	-	-	-	-	-	-	14.562
ZONE ALTIMETRICHE										
Montagna	12.287	1.525	750	-	-	-	-	-	-	14.562
Collina	-	-	-	-	-	-	-	-	-	-
Pianura	-	-	-	-	-	-	-	-	-	-
TOTALE	12.287	1.525	750	-	-	-	-	-	-	14.562

**Tavola 2.42 - Aziende con galline da uova e relativo numero di capi per classe di capi , classe di superficie totale e classe di superficie agricola utilizzata (SAU)**

CLASSI DI SUPERFICIE TOTALE CLASSI DI SAU	CLASSI DI CAPI										Totale
	Meno di 50	50 --100	100 -- 500	500 --1000	1000 -- 3000	3000 -- 5000	5000 -- 10000	10000 -- 25000	25000 -- 50000	50000 ed oltre	
AZIENDE											
CLASSI DI SUPERFICIE TOTALE (in ettari)											
Senza superficie	-	-	-	-	-	-	-	-	-	-	-
Meno di 1 ettaro	629	-	-	-	-	-	-	-	-	-	629
1 -- 2	736	2	-	-	-	-	-	-	1	-	739
2 -- 3	544	2	-	-	-	-	-	-	-	-	546
3 -- 5	697	5	-	-	-	-	-	-	-	-	702
5 -- 10	646	3	1	-	-	-	-	-	-	-	650
10 -- 20	285	1	2	-	-	-	-	-	-	-	288
20 -- 30	88	-	-	-	-	-	-	-	1	-	89
30 -- 50	38	-	-	-	-	-	-	-	-	-	38
50 -- 100	32	1	-	-	-	-	-	-	-	-	33
100 ed oltre	7	-	-	-	-	-	-	-	-	-	7
TOTALE	3.702	14	3	-	-	-	-	-	2	-	3.721
CLASSI DI SAU (in ettari)											
Senza superficie	14	-	-	-	-	-	-	-	-	-	14
Meno di 1 ettaro	1.404	1	-	-	-	-	-	-	-	-	1.405
1 -- 2	874	4	-	-	-	-	-	-	1	-	879
2 -- 3	432	2	-	-	-	-	-	-	-	-	434
3 -- 5	458	3	1	-	-	-	-	-	-	-	462
5 -- 10	274	3	2	-	-	-	-	-	-	-	279
10 -- 20	138	-	-	-	-	-	-	-	1	-	139
20 -- 30	53	-	-	-	-	-	-	-	-	-	53
30 -- 50	28	-	-	-	-	-	-	-	-	-	28
50 -- 100	25	1	-	-	-	-	-	-	-	-	26
100 ed oltre	2	-	-	-	-	-	-	-	-	-	2
TOTALE	3.702	14	3	-	-	-	-	-	2	-	3.721
CAPI											
CLASSI DI SUPERFICIE TOTALE (in ettari)											
Senza superficie	-	-	-	-	-	-	-	-	-	-	-
Meno di 1 ettaro	4.427	-	-	-	-	-	-	-	-	-	4.427
1 -- 2	5.527	100	-	-	-	-	-	-	32.000	-	37.627
2 -- 3	4.429	120	-	-	-	-	-	-	-	-	4.549
3 -- 5	5.901	277	-	-	-	-	-	-	-	-	6.178
5 -- 10	6.422	170	100	-	-	-	-	-	-	-	6.692
10 -- 20	3.181	50	210	-	-	-	-	-	-	-	3.441
20 -- 30	1.085	-	-	-	-	-	-	-	36.000	-	37.085
30 -- 50	469	-	-	-	-	-	-	-	-	-	469
50 -- 100	376	50	-	-	-	-	-	-	-	-	426
100 ed oltre	105	-	-	-	-	-	-	-	-	-	105
TOTALE	31.922	767	310	-	-	-	-	-	68.000	-	100.999
CLASSI DI SAU (in ettari)											
Senza superficie	96	-	-	-	-	-	-	-	-	-	96
Meno di 1 ettaro	10.036	50	-	-	-	-	-	-	-	-	10.086
1 -- 2	7.129	200	-	-	-	-	-	-	32.000	-	39.329
2 -- 3	4.021	137	-	-	-	-	-	-	-	-	4.158
3 -- 5	4.424	160	100	-	-	-	-	-	-	-	4.684
5 -- 10	3.046	170	210	-	-	-	-	-	-	-	3.426
10 -- 20	1.746	-	-	-	-	-	-	-	36.000	-	37.746
20 -- 30	698	-	-	-	-	-	-	-	-	-	698
30 -- 50	367	-	-	-	-	-	-	-	-	-	367
50 -- 100	329	50	-	-	-	-	-	-	-	-	379
100 ed oltre	30	-	-	-	-	-	-	-	-	-	30
TOTALE	31.922	767	310	-	-	-	-	-	68.000	-	100.999

**Tavola 2.43 - Aziende con galline da uova e relativo numero di capi per classe di capi, forma di conduzione e zona altimetrica**

FORME DI CONDUZIONE ZONE ALTIMETRICHE	CLASSI DI CAPI										Totale
	Meno di 50	50 -- 100	100 -- 500	500 -- 1000	1000 -- 3000	3000 -- 5000	5.000 -- 10000	10000 -- 25000	25000 -- 50000	50000 ed oltre	
AZIENDE											
FORME DI CONDUZIONE											
Conduzione diretta del coltivatore	3.678	14	2	-	-	-	-	-	-	-	3.694
Con solo manodopera familiare	3.640	13	2	-	-	-	-	-	-	-	3.655
Con manodopera familiare prevalente	35	1	-	-	-	-	-	-	-	-	36
Con manodopera extrafamiliare prevalente	3	-	-	-	-	-	-	-	-	-	3
Conduzione con salariati	24	-	1	-	-	-	-	-	2	-	27
Conduzione a colonia parziaria appoderata	-	-	-	-	-	-	-	-	-	-	-
Altra forma di conduzione	-	-	-	-	-	-	-	-	-	-	-
TOTALE	3.702	14	3	-	-	-	-	-	2	-	3.721
ZONE ALTIMETRICHE											
Montagna	3.702	14	3	-	-	-	-	-	2	-	3.721
Collina	-	-	-	-	-	-	-	-	-	-	-
Pianura	-	-	-	-	-	-	-	-	-	-	-
TOTALE	3.702	14	3	-	-	-	-	-	2	-	3.721
CAPI											
FORME DI CONDUZIONE											
Conduzione diretta del coltivatore	31.737	767	200	-	-	-	-	-	-	-	32.704
Con solo manodopera familiare	31.269	717	200	-	-	-	-	-	-	-	32.186
Con manodopera familiare prevalente	419	50	-	-	-	-	-	-	-	-	469
Con manodopera extrafamiliare prevalente	49	-	-	-	-	-	-	-	-	-	49
Conduzione con salariati	185	-	110	-	-	-	-	-	68.000	-	68.295
Conduzione a colonia parziaria appoderata	-	-	-	-	-	-	-	-	-	-	-
Altra forma di conduzione	-	-	-	-	-	-	-	-	-	-	-
TOTALE	31.922	767	310	-	-	-	-	-	68.000	-	100.999
ZONE ALTIMETRICHE											
Montagna	31.922	767	310	-	-	-	-	-	68.000	-	100.999
Collina	-	-	-	-	-	-	-	-	-	-	-
Pianura	-	-	-	-	-	-	-	-	-	-	-
TOTALE	31.922	767	310	-	-	-	-	-	68.000	-	100.999

**Tavola 2.44 - Aziende che dispongono di ricoveri per animali e relativo numero di ricoveri per specie di ricovero, classe di superficie totale, classe di capienza di capi adulti ricoverabili e zona altimetrica**

CLASSI DI SUPERFICIE TOTALE CLASSI DI CAPIENZA DI CAPI ADULTI ZONE ALTIMETRICHE	Totale	STALLE		Ovili	Porcilaie	Pollai	Ricoveri per altri allevamenti
		Per bovini	Per equini				
AZIENDE							
CLASSI DI SUPERFICIE TOTALE (in ettari)							
Meno di 1 ettaro	663	98	11	12	20	560	218
1 -- 2	856	209	19	41	26	676	269
2 -- 3	629	201	18	42	29	458	202
3 -- 5	873	413	36	66	67	581	223
5 -- 10	835	489	47	72	106	538	207
10 -- 20	397	293	32	34	78	223	94
20 -- 30	145	120	8	20	33	72	23
30 -- 50	84	70	7	11	15	30	11
50 -- 100	66	57	6	4	13	26	9
100 ed oltre	61	57	6	6	9	7	3
TOTALE	4.609	2.007	190	308	396	3.171	1.259
CLASSI DI CAPIENZA DI CAPI ADULTI							
Meno di 10	1.049	1.190	158	65	352	257	-
10 -- 50	2.984	667	31	211	36	2.609	-
50 -- 100	400	80	1	14	2	241	-
100 -- 500	165	68	-	17	3	59	-
500 -- 1000	4	1	-	1	-	2	-
1000 -- 2000	1	1	-	-	-	-	-
2000 -- 5000	2	-	-	-	2	-	-
5000 ed oltre	4	-	-	-	1	3	-
TOTALE	4.609	2.007	190	308	396	3.171	-
ZONE ALTIMETRICHE							
Montagna	4.609	2.007	190	308	396	3.171	1.259
Collina	-	-	-	-	-	-	-
Pianura	-	-	-	-	-	-	-
TOTALE	4.609	2.007	190	308	396	3.171	1.259
NUMERO DI RICOVERI							
CLASSI DI SUPERFICIE TOTALE (in ettari)							
Meno di 1 ettaro	945	102	11	12	20	563	237
1 -- 2	1.278	219	19	42	26	680	292
2 -- 3	1.007	219	18	44	29	464	233
3 -- 5	1.485	473	37	69	67	590	249
5 -- 10	1.611	576	47	79	107	556	246
10 -- 20	841	348	32	35	80	224	122
20 -- 30	325	161	9	24	33	73	25
30 -- 50	181	96	8	11	19	33	14
50 -- 100	149	88	6	5	15	26	9
100 ed oltre	139	97	7	7	16	8	4
TOTALE	7.961	2.379	194	328	412	3.217	1.431
CLASSI DI CAPIENZA DI CAPI ADULTI							
Meno di 10	3.508	1.244	158	65	353	257	-
10 -- 50	3.807	876	35	222	41	2.633	-
50 -- 100	397	124	1	20	2	250	-
100 -- 500	215	122	-	20	3	70	-
500 -- 1000	5	2	-	1	-	2	-
1000 -- 2000	11	11	-	-	-	-	-
2000 -- 5000	7	-	-	-	7	-	-
5000 ed oltre	11	-	-	-	6	5	-
TOTALE	7.961	2.379	194	328	412	3.217	-
ZONE ALTIMETRICHE							
Montagna	7.961	2.379	194	328	412	3.217	1.431
Collina	-	-	-	-	-	-	-
Pianura	-	-	-	-	-	-	-
TOTALE	7.961	2.379	194	328	412	3.217	1.431

**Tavola 2.45 - Aziende che dispongono di ricoveri per animali, per numero di capi adulti ricoverabili, tipo di ricovero e tipo di impianto**

TIPO DI RICOVERO TIPO DI IMPIANTO	NUMERO DI CAPI ADULTI RICOVERABILI								Totale
	Meno di 10	10-50	50 -- 100	100 --500	500 -- 1000	1000 -- 2000	2000 -- 5000	5000 ed oltre	
<b>STALLE PER BOVINI</b>	<b>1.190</b>	<b>667</b>	<b>80</b>	<b>68</b>	<b>1</b>	<b>1</b>	-	-	<b>2.007</b>
Con impianti per:									
Alimentazione automatizzata	10	9	12	18	-	-	-	-	49
Abbeveraggio automatizzato	372	402	59	40	1	1	-	-	875
Sgombero di letame e rimozione rifiuti	6	117	46	23	1	-	-	-	193
Mungitura meccanica	102	242	57	32	-	1	-	-	434
<b>STALLE PER EQUINI</b>	<b>158</b>	<b>31</b>	<b>1</b>	-	-	-	-	-	<b>190</b>
Con impianti per:									
Alimentazione automatizzata	-	1	-	-	-	-	-	-	1
Abbeveraggio automatizzato	34	15	-	-	-	-	-	-	49
Sgombero di letame e rimozione rifiuti	1	2	-	-	-	-	-	-	3
<b>OVILI</b>	<b>65</b>	<b>211</b>	<b>14</b>	<b>17</b>	<b>1</b>	-	-	-	<b>308</b>
Con impianti per:									
Alimentazione automatizzata	1	1	-	2	-	-	-	-	4
Abbeveraggio automatizzato	3	15	1	7	1	-	-	-	27
Sgombero di letame e rimozione rifiuti	-	-	-	-	-	-	-	-	-
Mungitura meccanica	-	3	1	4	-	-	-	-	8
<b>PORCILAIE</b>	<b>352</b>	<b>36</b>	<b>2</b>	<b>3</b>	-	-	<b>2</b>	<b>1</b>	<b>396</b>
Con impianti per:									
Alimentazione automatizzata	-	-	1	1	-	-	2	1	5
Abbeveraggio automatizzato	3	4	1	3	-	-	2	1	14
Sgombero di letame e rimozione rifiuti	3	1	1	1	-	-	1	1	8
Depurazione liquami	7	3	-	1	-	-	-	1	12
<b>POLLAI</b>	<b>257</b>	<b>2.609</b>	<b>241</b>	<b>59</b>	<b>2</b>	-	-	<b>3</b>	<b>3.171</b>
Con impianti per:									
Alimentazione automatizzata	1	1	-	1	-	-	-	2	5
Abbeveraggio automatizzato	-	2	-	2	-	-	-	3	7
Sgombero di letame e rimozione rifiuti	-	-	-	-	-	-	-	2	2

**Tavola 2.46 - Aziende che utilizzano mezzi meccanici aziendali ed extraziendali per titolo di possesso dei mezzi meccanici, tipo di mezzo utilizzato e zona altimetrica**

MEZZI MECCANICI	Totale aziende	DI PROPRIETÀ SOLO DELL'AZIENDA			In comproprietà	Forniti da terzi
		Aziende	NUMERO MEZZI			
			Totale	Di età inferiore a 10 anni		
TOTALE						
TOTALE	7.196	6.650	-	-	238	2.662
Trattrici	4.558	2.849	3.999	1.181	112	2.210
Di potenza inferiore a 40 Kw	2.560	2.030	2.310	519	75	588
Da 40 Kw a meno di 60 Kw	2.197	1.056	1.241	440	37	1.279
Da 60 Kw a meno di 100 Kw	665	307	396	199	8	378
Di 100 Kw e oltre	83	45	52	23	3	38
Motocoltivatori, motozappe, motofresatrici e motofalciatrici	5.875	5.499	7.607	1.706	138	531
Mietitrebbiatrici	293	33	39	6	2	260
Macchine per la raccolta completamente automatizzata di:						
Patata	11	8	9	2	-	3
Altri prodotti	332	176	203	41	9	160
Apparecchi meccanici distribuzione dei prodotti fitoiatrici	184	116	128	53	6	70
Macchine per la fertilizzazione	387	239	320	80	8	164
Altri mezzi meccanici	4.793	4.629	-	-	53	248
MONTAGNA						
TOTALE	7.196	6.650	-	-	238	2.662
Trattrici	4.558	2.849	3.999	1.181	112	2.210
Di potenza inferiore a 40 Kw	2.560	2.030	2.310	519	75	588
Da 40 Kw a meno di 60 Kw	2.197	1.056	1.241	440	37	1.279
Da 60 Kw a meno di 100 Kw	665	307	396	199	8	378
Di 100 Kw e oltre	83	45	52	23	3	38
Motocoltivatori, motozappe, motofresatrici e motofalciatrici	5.875	5.499	7.607	1.706	138	531
Mietitrebbiatrici	293	33	39	6	2	260
Macchine per la raccolta completamente automatizzata di:						
Patata	11	8	9	2	-	3
Altri prodotti	332	176	203	41	9	160
Apparecchi meccanici distribuzione dei prodotti fitoiatrici	184	116	128	53	6	70
Macchine per la fertilizzazione	387	239	320	80	8	164
Altri mezzi meccanici	4.793	4.629	-	-	53	248
COLLINA						
TOTALE	-	-	-	-	-	-
Trattrici	-	-	-	-	-	-
Di potenza inferiore a 40 Kw	-	-	-	-	-	-
Da 40 Kw a meno di 60 Kw	-	-	-	-	-	-
Da 60 Kw a meno di 100 Kw	-	-	-	-	-	-
Di 100 Kw e oltre	-	-	-	-	-	-
Motocoltivatori, motozappe, motofresatrici e motofalciatrici	-	-	-	-	-	-
Mietitrebbiatrici	-	-	-	-	-	-
Macchine per la raccolta completamente automatizzata di:						
Patata	-	-	-	-	-	-
Altri prodotti	-	-	-	-	-	-
Apparecchi meccanici distribuzione dei prodotti fitoiatrici	-	-	-	-	-	-
Macchine per la fertilizzazione	-	-	-	-	-	-
Altri mezzi meccanici	-	-	-	-	-	-
PIANURA						
TOTALE	-	-	-	-	-	-
Trattrici	-	-	-	-	-	-
Di potenza inferiore a 40 Kw	-	-	-	-	-	-
Da 40 Kw a meno di 60 Kw	-	-	-	-	-	-
Da 60 Kw a meno di 100 Kw	-	-	-	-	-	-
Di 100 Kw e oltre	-	-	-	-	-	-
Motocoltivatori, motozappe, motofresatrici e motofalciatrici	-	-	-	-	-	-
Mietitrebbiatrici	-	-	-	-	-	-
Macchine per la raccolta completamente automatizzata di:						
Patata	-	-	-	-	-	-
Altri prodotti	-	-	-	-	-	-
Apparecchi meccanici distribuzione dei prodotti fitoiatrici	-	-	-	-	-	-
Macchine per la fertilizzazione	-	-	-	-	-	-
Altri mezzi meccanici	-	-	-	-	-	-

**Tavola 2.47 - Aziende che utilizzano mezzi meccanici aziendali ed extraziendali per tipo di possesso, tipo di mezzo utilizzato e zona altimetrica**

MEZZI MECCANICI	TIPO DI POSSESSO						
	Solo di proprietà	Solo in comproprietà	Solo forniti da terzi	Di proprietà e in comproprietà	Di proprietà e forniti da terzi	In comproprietà e forniti da terzi	Di proprietà, in comproprietà e forniti da terzi
TOTALE							
Trattrici	2.247	38	1.665	63	534	6	5
<i>Di potenza inferiore a 40 Kw</i>	1.897	36	494	39	94	-	-
<i>Da 40 Kw a meno di 60 Kw</i>	882	10	1.130	26	148	1	-
<i>Da 60 Kw a meno di 100 Kw</i>	280	3	354	4	23	1	-
<i>Di 100 Kw e oltre</i>	42	1	37	2	1	-	-
Motocoltivatori, motozappe, motofresatrici e motofalciatrici	5.207	47	329	90	201	-	1
Mietitrebbiatrici	31	2	258	-	2	-	-
Macchine per la raccolta completamente automatizzata di:							
<i>Patata</i>	8	-	3	-	-	-	-
<i>Altri prodotti</i>	164	4	152	4	7	-	1
Apparecchi meccanici distribuzione dei prodotti fitoiatrici	108	-	68	6	2	-	-
Macchine per la fertilizzazione	215	2	146	6	18	-	-
Altri mezzi meccanici	4.493	19	144	33	103	1	-
MONTAGNA							
Trattrici	2.247	38	1.665	63	534	6	5
<i>Di potenza inferiore a 40 Kw</i>	1.897	36	494	39	94	-	-
<i>Da 40 Kw a meno di 60 Kw</i>	882	10	1.130	26	148	1	-
<i>Da 60 Kw a meno di 100 Kw</i>	280	3	354	4	23	1	-
<i>Di 100 Kw e oltre</i>	42	1	37	2	1	-	-
Motocoltivatori, motozappe, motofresatrici e motofalciatrici	5.207	47	329	90	201	-	1
Mietitrebbiatrici	31	2	258	-	2	-	-
Macchine per la raccolta completamente automatizzata di:							
<i>Patata</i>	8	-	3	-	-	-	-
<i>Altri prodotti</i>	164	4	152	4	7	-	1
Apparecchi meccanici distribuzione dei prodotti fitoiatrici	108	-	68	6	2	-	-
Macchine per la fertilizzazione	215	2	146	6	18	-	-
Altri mezzi meccanici	4.493	19	144	33	103	1	-
COLLINA							
Trattrici	-	-	-	-	-	-	-
<i>Di potenza inferiore a 40 Kw</i>	-	-	-	-	-	-	-
<i>Da 40 Kw a meno di 60 Kw</i>	-	-	-	-	-	-	-
<i>Da 60 Kw a meno di 100 Kw</i>	-	-	-	-	-	-	-
<i>Di 100 Kw e oltre</i>	-	-	-	-	-	-	-
Motocoltivatori, motozappe, motofresatrici e motofalciatrici	-	-	-	-	-	-	-
Mietitrebbiatrici	-	-	-	-	-	-	-
Macchine per la raccolta completamente automatizzata di:							
<i>Patata</i>	-	-	-	-	-	-	-
<i>Altri prodotti</i>	-	-	-	-	-	-	-
Apparecchi meccanici distribuzione dei prodotti fitoiatrici	-	-	-	-	-	-	-
Macchine per la fertilizzazione	-	-	-	-	-	-	-
Altri mezzi meccanici	-	-	-	-	-	-	-
PIANURA							
Trattrici	-	-	-	-	-	-	-
<i>Di potenza inferiore a 40 Kw</i>	-	-	-	-	-	-	-
<i>Da 40 Kw a meno di 60 Kw</i>	-	-	-	-	-	-	-
<i>Da 60 Kw a meno di 100 Kw</i>	-	-	-	-	-	-	-
<i>Di 100 Kw e oltre</i>	-	-	-	-	-	-	-
Motocoltivatori, motozappe, motofresatrici e motofalciatrici	-	-	-	-	-	-	-
Mietitrebbiatrici	-	-	-	-	-	-	-
Macchine per la raccolta completamente automatizzata di:							
<i>Patata</i>	-	-	-	-	-	-	-
<i>Altri prodotti</i>	-	-	-	-	-	-	-
Apparecchi meccanici distribuzione dei prodotti fitoiatrici	-	-	-	-	-	-	-
Macchine per la fertilizzazione	-	-	-	-	-	-	-
Altri mezzi meccanici	-	-	-	-	-	-	-

**Tavola 2.48 - Aziende che utilizzano mezzi meccanici di proprietà dell'azienda e relativo numero di mezzi per classe di superficie agricola utilizzata (SAU) e tipo di mezzo utilizzato**

MEZZI MECCANICI	CLASSI DI SUPERFICIE AGRICOLA UTILIZZATA (in ettari)									Totale
	Senza superficie	Meno di 1	1 -- 2	2 -- 5	5 -- 10	10 -- 20	20 -- 50	50 -- 100	100 ed oltre	
AZIENDE										
Trattrici	35	543	521	885	400	236	158	52	19	2.849
Di potenza inferiore a 40 Kw	25	395	412	658	274	143	89	26	8	2.030
Da 40 Kw a meno di 60 Kw	10	145	121	279	185	154	118	34	10	1.056
Da 60 Kw a meno di 100 Kw	3	15	18	43	39	69	74	33	13	307
Di 100 Kw e oltre	-	2	-	2	4	7	18	7	5	45
Motocoltivatori, motozappe, motofresatrici e motofalciatrici	40	2.043	1.312	1.297	417	213	128	37	12	5.499
Mietitrebbiatrici	-	4	4	4	5	6	8	1	1	33
Macchine per la raccolta automatizzata di:										
Patata	-	-	-	-	1	4	3	-	-	8
Altri prodotti	-	9	20	56	27	30	25	6	3	176
Apparecchi meccanici distribuzione dei prodotti fitoiatrici	-	24	14	19	12	19	19	6	3	116
Macchine per la fertilizzazione	1	10	16	45	48	50	49	13	7	239
Altri mezzi meccanici	185	1.878	925	964	294	199	124	39	21	4.629
NUMERO DI MEZZI										
Trattrici	43	576	591	1.082	604	482	409	154	58	3.999
Di potenza inferiore a 40 Kw	25	409	448	731	344	195	113	35	10	2.310
Da 40 Kw a meno di 60 Kw	11	149	124	303	212	192	172	63	15	1.241
Da 60 Kw a meno di 100 Kw	7	16	19	46	44	86	102	49	27	396
Di 100 Kw e oltre	-	2	-	2	4	9	22	7	6	52
Motocoltivatori, motozappe, motofresatrici e motofalciatrici	42	2.521	1.756	1.964	678	358	207	57	24	7.607
Mietitrebbiatrici	-	4	5	7	6	6	8	1	2	39
Macchine per la raccolta automatizzata di:										
Patata	-	-	-	-	1	5	3	-	-	9
Altri prodotti	-	9	20	57	29	39	37	8	4	203
Apparecchi meccanici distribuzione dei prodotti fitoiatrici	-	24	16	22	15	19	20	9	3	128
Macchine per la fertilizzazione	6	13	17	55	56	66	74	24	9	320



**Tavola 2.49 - Aziende che utilizzano i principali mezzi meccanici di proprietà dell'azienda per numero di mezzi e tipo di mezzo utilizzato**

MEZZI MECCANICI	NUMERO DI MEZZI DI PROPRIETÀ DELL'AZIENDA							Totale
	1	2	3	4	5	6 E OLTRE		
						Aziende	Numero mezzi	
	TOTALE							
Trattrici	2.070	534	166	48	21	10	66	2.849
Di potenza inferiore a 40 Kw	1.786	212	28	4	-	-	-	2.030
Da 40 Kw a meno di 60 Kw	899	134	19	3	1	-	-	1.056
Da 60 Kw a meno di 100 Kw	236	55	14	2	-	-	-	307
Di 100 Kw e oltre	38	7	-	-	-	-	-	45
Motocoltivatori, motozappe, motofresatrici e motofalciatrici	3.780	1.405	251	52	10	1	6	5.499
Mietitrebbiatrici	27	6	-	-	-	-	-	33
Macchine per la raccolta completamente automatizzata di:								
Patata	7	1	-	-	-	-	-	8
Altri prodotti	158	12	5	-	-	1	6	176
Apparecchi meccanici distribuzione dei prodotti fitoiatrici	105	10	1	-	-	-	-	116
Macchine per la fertilizzazione	179	45	11	3	-	1	6	239
	DI ETÀ INFERIORE A 10 ANNI							
Trattrici	855	105	28	5	1	1	7	995
Di potenza inferiore a 40 Kw	481	16	2	-	-	-	-	499
Da 40 Kw a meno di 60 Kw	364	26	8	-	-	-	-	398
Da 60 Kw a meno di 100 Kw	153	18	2	1	-	-	-	174
Di 100 Kw e oltre	19	2	-	-	-	-	-	21
Motocoltivatori, motozappe, motofresatrici e motofalciatrici	1.286	169	19	5	1	-	-	1.480
Mietitrebbiatrici	2	2	-	-	-	-	-	4
Macchine per la raccolta completamente automatizzata di:								
Patata	2	-	-	-	-	-	-	2
Altri prodotti	31	2	2	-	-	-	-	35
Apparecchi meccanici distribuzione dei prodotti fitoiatrici	43	5	-	-	-	-	-	48
Macchine per la fertilizzazione	52	12	-	1	-	-	-	65

**Tavola 2.50 - Aziende e relativo numero di giornate di lavoro aziendale per classe di giornate di lavoro, classe di superficie totale e classe di superficie agricola utilizzata (SAU)**

CLASSI DI SUPERFICIE TOTALE		CLASSI DI GIORNATE DI LAVORO							Totale
CLASSI DI SAU	Meno di 50	50 -- 100	100 -- 200	200 -- 300	300 -- 500	500 -- 1000	1000 -- 2500	2500 ed oltre	
AZIENDE									
CLASSI DI SUPERFICIE TOTALE (in ettari)									
Senza superficie	2	-	-	-	-	-	-	-	2
Meno di 1 ettaro	979	262	141	42	35	8	1	-	1.468
1 -- 2	846	358	236	79	60	30	3	1	1.613
2 -- 3	510	234	201	79	60	21	2	-	1.107
3 -- 5	471	241	263	126	143	66	4	-	1.314
5 -- 10	366	191	215	124	194	123	8	1	1.222
10 -- 20	146	54	69	45	111	130	5	-	560
20 -- 30	35	9	16	9	52	51	12	-	184
30 -- 50	29	2	6	5	23	39	8	1	113
50 -- 100	20	2	4	7	8	34	12	-	87
100 ed oltre	51	10	9	8	11	11	10	3	113
TOTALE	3.455	1.363	1.160	524	697	513	65	6	7.783
CLASSI DI SAU (in ettari)									
Senza superficie	394	28	4	1	3	-	-	1	431
Meno di 1 ettaro	2.023	656	395	110	86	25	2	1	3.298
1 -- 2	607	339	299	136	121	49	3	-	1.554
2 -- 3	191	156	178	74	80	35	3	-	717
3 -- 5	109	126	171	102	137	84	7	-	736
5 -- 10	56	37	75	60	124	116	4	-	472
10 -- 20	27	11	21	24	83	96	7	-	269
20 -- 30	7	1	6	3	33	38	14	1	103
30 -- 50	12	1	4	3	16	36	7	-	79
50 -- 100	8	3	2	6	6	26	10	1	62
100 ed oltre	21	5	5	5	8	8	8	2	62
TOTALE	3.455	1.363	1.160	524	697	513	65	6	7.783
GIORNATE DI LAVORO AZIENDALE									
CLASSI DI SUPERFICIE TOTALE (in ettari)									
Senza superficie	45	-	-	-	-	-	-	-	45
Meno di 1 ettaro	17.111	17.271	18.529	9.784	12.358	5.305	1.200	-	81.558
1 -- 2	16.580	23.853	32.050	18.710	22.235	20.842	3.625	3.454	141.349
2 -- 3	10.509	15.845	27.532	18.592	21.607	13.379	2.095	-	109.559
3 -- 5	9.645	16.284	36.072	29.185	53.910	41.081	4.747	-	190.924
5 -- 10	7.332	13.012	29.499	28.553	74.407	83.182	11.420	4.422	251.827
10 -- 20	2.770	3.744	9.299	10.717	44.156	88.911	5.880	-	165.477
20 -- 30	499	625	2.216	2.114	20.824	34.629	15.261	-	76.168
30 -- 50	476	125	822	1.304	8.669	29.527	9.614	2.796	53.333
50 -- 100	296	121	526	1.720	3.436	24.518	15.021	-	45.638
100 ed oltre	686	717	1.306	2.044	4.064	7.023	14.617	41.444	71.901
TOTALE	65.949	91.597	157.851	122.723	265.666	348.397	83.480	52.116	1.187.779
CLASSI DI SAU (in ettari)									
Senza superficie	5.236	1.816	555	230	1.071	-	-	4.422	13.330
Meno di 1 ettaro	38.775	43.469	52.322	25.727	31.631	16.858	2.432	3.454	214.668
1 -- 2	13.169	23.235	41.057	31.786	44.880	31.860	3.625	-	189.612
2 -- 3	4.393	10.613	24.551	17.269	29.362	22.934	3.115	-	112.237
3 -- 5	2.210	8.495	23.616	23.470	52.624	54.132	9.869	-	174.416
5 -- 10	1.169	2.394	10.308	14.176	47.769	79.815	5.126	-	160.757
10 -- 20	369	847	2.990	5.683	33.315	65.043	9.316	-	117.563
20 -- 30	71	90	907	816	13.633	27.149	16.555	2.796	62.017
30 -- 50	241	75	562	782	5.916	27.271	8.558	-	43.405
50 -- 100	98	211	277	1.440	2.496	18.314	13.773	20.426	57.035
100 ed oltre	218	352	706	1.344	2.969	5.021	11.111	21.018	42.739
TOTALE	65.949	91.597	157.851	122.723	265.666	348.397	83.480	52.116	1.187.779

**Tavola 2.51 - Aziende e relativo numero di giornate di lavoro aziendale per classe di giornate di lavoro, forma di conduzione e zona altimetrica**

FORME DI CONDUZIONE ZONE ALTIMETRICHE	CLASSI DI GIORNATE DI LAVORO								Totale
	Meno di 50	50--100	100--200	200--300	300--500	500--1000	1000--2500	2500 ed oltre	
AZIENDE									
FORME DI CONDUZIONE									
Conduzione diretta del coltivatore	3.213	1.347	1.150	517	685	499	55	1	7.467
Con solo manodopera familiare	3.185	1.338	1.147	509	668	462	38	-	7.347
Con manodopera familiare prevalente	19	6	2	4	14	29	13	-	87
Con manodopera extrafamiliare prevalente	9	3	1	4	3	8	4	1	33
Conduzione con salariati	236	15	10	7	12	14	10	5	309
Conduzione a colonia parziaria appoderata	1	-	-	-	-	-	-	-	1
Altra forma di conduzione	5	1	-	-	-	-	-	-	6
TOTALE	3.455	1.363	1.160	524	697	513	65	6	7.783
ZONE ALTIMETRICHE									
Montagna	3.455	1.363	1.160	524	697	513	65	6	7.783
Collina	-	-	-	-	-	-	-	-	-
Pianura	-	-	-	-	-	-	-	-	-
TOTALE	3.455	1.363	1.160	524	697	513	65	6	7.783
GIORNATE DI LAVORO AZIENDALE									
FORME DI CONDUZIONE									
Conduzione diretta del coltivatore	64.386	90.513	156.491	120.986	261.443	338.032	66.768	3.454	1.102.073
Con solo manodopera familiare	63.963	89.974	156.138	118.879	254.356	309.694	45.272	-	1.038.276
Con manodopera familiare prevalente	300	362	248	1.058	5.808	22.501	16.444	-	46.721
Con manodopera extrafamiliare prevalente	123	177	105	1.049	1.279	5.837	5.052	3.454	17.076
Conduzione con salariati	1.477	1.034	1.360	1.737	4.223	10.365	16.712	48.662	85.570
Conduzione a colonia parziaria appoderata	49	-	-	-	-	-	-	-	49
Altra forma di conduzione	37	50	-	-	-	-	-	-	87
TOTALE	65.949	91.597	157.851	122.723	265.666	348.397	83.480	52.116	1.187.779
ZONE ALTIMETRICHE									
Montagna	65.949	91.597	157.851	122.723	265.666	348.397	83.480	52.116	1.187.779
Collina	-	-	-	-	-	-	-	-	-
Pianura	-	-	-	-	-	-	-	-	-
TOTALE	65.949	91.597	157.851	122.723	265.666	348.397	83.480	52.116	1.187.779

**Tavola 2.52 - Aziende per categoria di manodopera familiare, classe di superficie totale, classe di superficie agricola utilizzata (SAU) e sesso**

		FAMILIARI E PARENTI DEL CONDUTTORE					
CLASSI DI SUPERFICIE TOTALE CLASSI DI SAU	Conduttore	CONIUGE		ALTRI FAMILIARI DEL CONDUTTORE		Parenti del conduttore	Totale
		Totale	Di cui che lavora in azienda	Totale	Di cui che lavorano in azienda		
TOTALE							
CLASSI DI SUPERFICIE TOTALE (in ettari)							
Senza superficie	1	-	-	-	-	-	1
Meno di 1 ettaro	1.465	872	707	657	251	152	1.465
1 -- 2	1.600	972	802	783	340	245	1.600
2 -- 3	1.104	679	588	555	275	171	1.104
3 -- 5	1.308	765	657	652	345	236	1.308
5 -- 10	1.214	738	643	674	379	205	1.214
10 -- 20	549	343	301	321	187	111	549
20 -- 30	181	102	87	114	63	39	181
30 -- 50	102	61	52	62	39	18	102
50 -- 100	77	43	34	45	28	15	77
100 ed oltre	32	15	10	13	7	7	32
TOTALE	7.633	4.590	3.881	3.876	1.914	1.199	7.633
CLASSI DI SAU (in ettari)							
Senza superficie	408	138	90	121	47	34	408
Meno di 1 ettaro	3.288	1.944	1.587	1.527	620	426	3.288
1 -- 2	1.539	987	855	764	388	265	1.539
2 -- 3	714	450	403	397	221	136	714
3 -- 5	727	464	416	428	249	157	727
5 -- 10	464	305	264	298	183	79	464
10 -- 20	258	158	144	180	109	53	258
20 -- 30	98	63	57	73	43	20	98
30 -- 50	68	44	36	48	29	13	68
50 -- 100	48	27	23	33	21	11	48
100 ed oltre	21	10	6	7	4	5	21
TOTALE	7.633	4.590	3.881	3.876	1.914	1.199	7.633
MASCHI							
CLASSI DI SUPERFICIE TOTALE (in ettari)							
Senza superficie	1	-	-	-	-	-	1
Meno di 1 ettaro	990	187	166	436	194	136	1.312
1 -- 2	1.105	204	187	531	263	210	1.475
2 -- 3	750	136	132	398	223	148	1.019
3 -- 5	900	195	176	474	270	195	1.220
5 -- 10	825	219	201	503	305	172	1.154
10 -- 20	392	90	87	240	147	98	523
20 -- 30	148	18	17	85	52	32	175
30 -- 50	83	12	12	51	34	13	97
50 -- 100	67	7	6	35	27	12	74
100 ed oltre	25	3	2	10	6	6	31
TOTALE	5.286	1.071	986	2.763	1.521	1.022	7.081
CLASSI DI SAU (in ettari)							
Senza superficie	264	39	31	80	38	33	330
Meno di 1 ettaro	2.272	385	345	1.029	480	362	2.989
1 -- 2	1.093	207	198	541	305	229	1.447
2 -- 3	486	107	100	287	175	120	676
3 -- 5	484	149	139	330	205	126	706
5 -- 10	301	112	105	230	147	67	450
10 -- 20	191	46	44	140	87	47	254
20 -- 30	81	11	11	56	34	17	96
30 -- 50	59	7	7	39	27	9	67
50 -- 100	39	5	4	26	20	8	46
100 ed oltre	16	3	2	5	3	4	20
TOTALE	5.286	1.071	986	2.763	1.521	1.022	7.081

**Tavola 2.52 segue - Aziende per categoria di manodopera familiare, classe di superficie totale, classe di superficie agricola utilizzata (SAU) e sesso**

		FAMILIARI E PARENTI DEL CONDUTTORE					
CLASSI DI SUPERFICIE TOTALE CLASSI DI SAU	Conduttore	CONIUGE		ALTRI FAMILIARI DEL CONDUTTORE		Parenti del conduttore	Totale
		Totale	Di cui che lavora in azienda	Totale	Di cui che lavorano in azienda		
FEMMINE							
CLASSI DI SUPERFICIE TOTALE (in ettari)							
Senza superficie	-	-	-	-	-	-	-
Meno di 1 ettaro	475	685	541	369	88	41	1.251
1 -- 2	495	768	615	444	121	72	1.371
2 -- 3	354	543	456	302	94	53	961
3 -- 5	408	570	481	366	135	89	1.094
5 -- 10	389	519	442	368	142	78	1.012
10 -- 20	157	253	214	203	86	38	466
20 -- 30	33	84	70	71	24	13	152
30 -- 50	19	49	40	39	17	10	86
50 -- 100	10	36	28	29	14	7	60
100 ed oltre	7	12	8	10	4	3	21
TOTALE	2.347	3.519	2.895	2.201	725	404	6.474
CLASSI DI SAU (in ettari)							
Senza superficie	144	99	59	68	11	6	265
Meno di 1 ettaro	1.016	1.559	1.242	847	215	127	2.800
1 -- 2	446	780	657	434	142	84	1.336
2 -- 3	228	343	303	213	86	44	617
3 -- 5	243	315	277	247	102	72	626
5 -- 10	163	193	159	171	77	28	403
10 -- 20	67	112	100	115	48	20	226
20 -- 30	17	52	46	49	20	10	88
30 -- 50	9	37	29	29	11	7	60
50 -- 100	9	22	19	24	11	4	39
100 ed oltre	5	7	4	4	2	2	14
TOTALE	2.347	3.519	2.895	2.201	725	404	6.474

**Tavola 2.53 - Aziende per categoria di altra manodopera aziendale, classe di superficie totale, classe di superficie agricola utilizzata (SAU) e sesso**

	ALTRA MANODOPERA AZIENDALE				
CLASSI DI SUPERFICIE TOTALE CLASSI DI SAU	DIRIGENTI E IMPIEGATI		OPERAI ED ASSIMILATI		Totale
	A tempo indeterminato	A tempo determinato	A tempo indeterminato	A tempo determinato	
TOTALE					
CLASSI DI SUPERFICIE TOTALE (in ettari)					
Senza superficie	-	-	1	-	1
Meno di 1 ettaro	3	-	3	3	8
1 -- 2	3	2	6	22	30
2 -- 3	-	3	4	9	14
3 -- 5	-	2	5	18	24
5 -- 10	3	1	8	19	22
10 -- 20	7	4	4	11	21
20 -- 30	3	1	4	9	15
30 -- 50	5	4	6	16	23
50 -- 100	9	3	14	17	33
100 ed oltre	56	31	31	40	97
TOTALE	89	51	86	164	288
CLASSI DI SAU (in ettari)					
Senza superficie	14	7	9	22	38
Meno di 1 ettaro	6	4	7	22	35
1 -- 2	4	2	10	24	34
2 -- 3	-	2	2	6	9
3 -- 5	-	-	4	14	17
5 -- 10	4	2	6	12	16
10 -- 20	7	5	3	12	23
20 -- 30	3	1	3	7	10
30 -- 50	5	4	7	14	22
50 -- 100	11	2	15	14	31
100 ed oltre	35	22	20	17	53
TOTALE	89	51	86	164	288
MASCHI					
CLASSI DI SUPERFICIE TOTALE (in ettari)					
Senza superficie	-	-	1	-	1
Meno di 1 ettaro	2	-	3	3	7
1 -- 2	3	2	2	19	25
2 -- 3	-	3	4	9	14
3 -- 5	-	2	4	16	22
5 -- 10	3	-	7	18	21
10 -- 20	7	4	4	10	21
20 -- 30	3	1	4	9	15
30 -- 50	3	3	5	16	23
50 -- 100	9	3	14	16	32
100 ed oltre	51	30	30	39	95
TOTALE	81	48	78	155	276
CLASSI DI SAU (in ettari)					
Senza superficie	13	7	9	22	38
Meno di 1 ettaro	5	4	6	20	33
1 -- 2	4	2	6	23	29
2 -- 3	-	2	2	6	9
3 -- 5	-	-	4	12	16
5 -- 10	3	1	4	11	15
10 -- 20	6	4	3	11	22
20 -- 30	3	-	3	7	10
30 -- 50	4	4	7	13	21
50 -- 100	11	2	15	14	31
100 ed oltre	32	22	19	16	52
TOTALE	81	48	78	155	276

**Tavola 2.53 segue - Aziende per categoria di altra manodopera aziendale, classe di superficie totale, classe di superficie agricola utilizzata (SAU) e sesso**

	ALTRA MANODOPERA AZIENDALE				
CLASSI DI SUPERFICIE TOTALE CLASSI DI SAU	DIRIGENTI E IMPIEGATI		OPERAI ED ASSIMILATI		Totale
	A tempo indeterminato	A tempo determinato	A tempo indeterminato	A tempo determinato	
FEMMINE					
CLASSI DI SUPERFICIE TOTALE (in ettari)					
Senza superficie	-	-	-	-	-
Meno di 1 ettaro	1	-	-	3	4
1 -- 2	-	2	5	5	11
2 -- 3	-	-	-	-	-
3 -- 5	-	-	2	4	5
5 -- 10	-	1	4	3	5
10 -- 20	1	-	-	1	2
20 -- 30	1	-	1	3	5
30 -- 50	2	1	2	-	3
50 -- 100	-	-	-	3	3
100 ed oltre	16	3	3	4	23
TOTALE	21	7	17	26	61
CLASSI DI SAU (in ettari)					
Senza superficie	3	1	1	-	5
Meno di 1 ettaro	1	2	1	5	9
1 -- 2	1	-	5	3	8
2 -- 3	-	-	-	-	-
3 -- 5	-	-	2	4	5
5 -- 10	1	1	3	4	5
10 -- 20	1	1	1	2	4
20 -- 30	1	1	-	1	3
30 -- 50	1	-	1	1	2
50 -- 100	3	-	1	3	6
100 ed oltre	9	1	2	3	14
TOTALE	21	7	17	26	61

**Tavola 2.54 - Giornate di lavoro aziendale per categoria di manodopera familiare, classe di superficie totale, classe di superficie agricola utilizzata (SAU) e sesso**

CLASSI DI SUPERFICIE TOTALE CLASSI DI SAU	Conduttore	FAMILIARI E PARENTI DEL CONDUTTORE			Totale
		Coniuge	Altri familiari del conduttore	Parenti del conduttore	
TOTALE					
CLASSI DI SUPERFICIE TOTALE (in ettari)					
Senza superficie	35	-	-	-	35
Meno di 1 ettaro	53.078	17.675	5.398	3.365	79.516
1 -- 2	81.845	31.119	13.041	8.992	134.997
2 -- 3	65.536	26.185	11.689	5.404	108.814
3 -- 5	115.839	41.846	19.959	10.849	188.493
5 -- 10	141.983	55.975	30.680	13.056	241.694
10 -- 20	92.271	35.070	24.343	11.068	162.752
20 -- 30	40.460	12.484	13.861	4.874	71.679
30 -- 50	22.802	8.483	9.884	5.120	46.289
50 -- 100	18.520	6.464	8.486	3.011	36.481
100 ed oltre	5.939	1.648	1.714	2.503	11.804
TOTALE	638.308	236.949	139.055	68.242	1.082.554
CLASSI DI SAU (in ettari)					
Senza superficie	5.577	920	643	615	7.755
Meno di 1 ettaro	134.248	46.244	18.994	9.537	209.023
1 -- 2	111.397	42.952	17.891	13.004	185.244
2 -- 3	64.925	27.809	11.801	7.010	111.545
3 -- 5	100.300	38.715	21.135	9.627	169.777
5 -- 10	92.047	34.186	22.226	8.103	156.562
10 -- 20	63.892	22.834	18.672	7.083	112.481
20 -- 30	28.816	11.709	11.055	5.377	56.957
30 -- 50	19.310	6.150	8.444	3.733	37.637
50 -- 100	13.641	4.492	7.900	2.550	28.583
100 ed oltre	4.155	938	294	1.603	6.990
TOTALE	638.308	236.949	139.055	68.242	1.082.554
MASCHI					
CLASSI DI SUPERFICIE TOTALE (in ettari)					
Senza superficie	35	-	-	-	35
Meno di 1 ettaro	39.438	5.126	3.501	2.616	50.681
1 -- 2	60.958	9.624	8.509	6.997	86.088
2 -- 3	46.242	7.539	8.674	4.309	66.764
3 -- 5	76.495	14.916	12.996	7.229	111.636
5 -- 10	91.074	22.541	21.667	9.076	144.358
10 -- 20	66.497	11.521	15.781	8.337	102.136
20 -- 30	33.656	2.464	9.357	3.304	48.781
30 -- 50	19.756	1.572	7.544	2.976	31.848
50 -- 100	16.406	1.319	6.010	1.636	25.371
100 ed oltre	4.875	160	1.221	2.235	8.491
TOTALE	455.432	76.782	95.260	48.715	676.189
CLASSI DI SAU (in ettari)					
Senza superficie	4.657	397	534	570	6.158
Meno di 1 ettaro	101.211	12.281	13.088	6.876	133.456
1 -- 2	80.332	12.970	11.890	10.170	115.362
2 -- 3	44.902	9.174	8.397	5.635	68.108
3 -- 5	63.022	13.657	13.361	5.934	95.974
5 -- 10	57.022	16.756	15.674	5.764	95.216
10 -- 20	48.271	7.138	12.211	5.089	72.709
20 -- 30	23.707	2.250	7.680	3.457	37.094
30 -- 50	17.101	884	6.784	1.910	26.679
50 -- 100	11.956	1.115	5.440	1.915	20.426
100 ed oltre	3.251	160	201	1.395	5.007
TOTALE	455.432	76.782	95.260	48.715	676.189



**Tavola 2.54 segue - Giornate di lavoro aziendale per categoria di manodopera familiare, classe di superficie totale, classe di superficie agricola utilizzata (SAU) e sesso**

CLASSI DI SUPERFICIE TOTALE CLASSI DI SAU	Conduttore	FAMILIARI E PARENTI DEL CONDUTTORE			Totale
		Coniuge	Altri familiari del conduttore	Parenti del conduttore	
FEMMINE					
CLASSI DI SUPERFICIE TOTALE (in ettari)					
Senza superficie	-	-	-	-	-
Meno di 1 ettaro	13.640	12.549	1.897	749	28.835
1 -- 2	20.887	21.495	4.532	1.995	48.909
2 -- 3	19.294	18.646	3.015	1.095	42.050
3 -- 5	39.344	26.930	6.963	3.620	76.857
5 -- 10	50.909	33.434	9.013	3.980	97.336
10 -- 20	25.774	23.549	8.562	2.731	60.616
20 -- 30	6.804	10.020	4.504	1.570	22.898
30 -- 50	3.046	6.911	2.340	2.144	14.441
50 -- 100	2.114	5.145	2.476	1.375	11.110
100 ed oltre	1.064	1.488	493	268	3.313
TOTALE	182.876	160.167	43.795	19.527	406.365
CLASSI DI SAU (in ettari)					
Senza superficie	920	523	109	45	1.597
Meno di 1 ettaro	33.037	33.963	5.906	2.661	75.567
1 -- 2	31.065	29.982	6.001	2.834	69.882
2 -- 3	20.023	18.635	3.404	1.375	43.437
3 -- 5	37.278	25.058	7.774	3.693	73.803
5 -- 10	35.025	17.430	6.552	2.339	61.346
10 -- 20	15.621	15.696	6.461	1.994	39.772
20 -- 30	5.109	9.459	3.375	1.920	19.863
30 -- 50	2.209	5.266	1.660	1.823	10.958
50 -- 100	1.685	3.377	2.460	635	8.157
100 ed oltre	904	778	93	208	1.983
TOTALE	182.876	160.167	43.795	19.527	406.365

**Tavola 2.55 - Giornate di lavoro aziendale per categoria di altra manodopera aziendale, classe di superficie totale, classe di superficie agricola utilizzata (SAU) e sesso**

ALTRA MANODOPERA AZIENDALE					
CLASSI DI SUPERFICIE TOTALE CLASSI DI SAU	DIRIGENTI E IMPIEGATI		OPERAI E ASSIMILATI		Totale
	A tempo indeterminato	A tempo determinato	A tempo indeterminato	A tempo determinato	
TOTALE					
CLASSI DI SUPERFICIE TOTALE (in ettari)					
Senza superficie	-	-	10	-	10
Meno di 1 ettaro	195	-	247	1.600	2.042
1 -- 2	40	2.056	2.651	1.605	6.352
2 -- 3	-	7	623	115	745
3 -- 5	-	4	1.472	955	2.431
5 -- 10	470	60	7.844	1.759	10.133
10 -- 20	535	901	630	659	2.725
20 -- 30	363	200	3.501	425	4.489
30 -- 50	553	219	3.270	3.002	7.044
50 -- 100	1.009	282	5.551	2.315	9.157
100 ed oltre	13.195	3.277	23.759	19.866	60.097
<b>TOTALE</b>	<b>16.360</b>	<b>7.006</b>	<b>49.558</b>	<b>32.301</b>	<b>105.225</b>
CLASSI DI SAU (in ettari)					
Senza superficie	671	110	4.331	463	5.575
Meno di 1 ettaro	253	2.060	1.019	2.313	5.645
1 -- 2	216	6	2.843	1.303	4.368
2 -- 3	-	3	612	77	692
3 -- 5	-	-	3.154	1.485	4.639
5 -- 10	737	410	1.463	1.585	4.195
10 -- 20	470	796	3.158	658	5.082
20 -- 30	614	169	2.946	1.331	5.060
30 -- 50	43	53	2.554	3.118	5.768
50 -- 100	4.977	280	20.681	2.514	28.452
100 ed oltre	8.379	3.119	6.797	17.454	35.749
<b>TOTALE</b>	<b>16.360</b>	<b>7.006</b>	<b>49.558</b>	<b>32.301</b>	<b>105.225</b>
MASCHI					
CLASSI DI SUPERFICIE TOTALE (in ettari)					
Senza superficie	-	-	10	-	10
Meno di 1 ettaro	15	-	247	710	972
1 -- 2	40	846	787	690	2.363
2 -- 3	-	7	623	115	745
3 -- 5	-	4	882	395	1.281
5 -- 10	470	-	5.149	918	6.537
10 -- 20	445	901	630	459	2.435
20 -- 30	353	200	1.909	285	2.747
30 -- 50	521	50	3.096	3.002	6.669
50 -- 100	1.009	282	5.551	2.226	9.068
100 ed oltre	10.504	3.131	22.677	18.408	54.720
<b>TOTALE</b>	<b>13.357</b>	<b>5.421</b>	<b>41.561</b>	<b>27.208</b>	<b>87.547</b>
CLASSI DI SAU (in ettari)					
Senza superficie	658	109	3.323	463	4.553
Meno di 1 ettaro	73	850	799	1.023	2.745
1 -- 2	126	6	979	788	1.899
2 -- 3	-	3	612	77	692
3 -- 5	-	-	1.848	925	2.773
5 -- 10	735	350	688	714	2.487
10 -- 20	340	751	1.566	448	3.105
20 -- 30	568	-	2.946	1.231	4.745
30 -- 50	13	53	2.404	3.109	5.579
50 -- 100	3.914	280	20.061	1.988	26.243
100 ed oltre	6.930	3.019	6.335	16.442	32.726
<b>TOTALE</b>	<b>13.357</b>	<b>5.421</b>	<b>41.561</b>	<b>27.208</b>	<b>87.547</b>

**Tavola 2.55 segue - Giornate di lavoro aziendale per categoria di altra manodopera aziendale, classe di superficie totale, classe di superficie agricola utilizzata (SAU) e sesso**

ALTRA MANODOPERA AZIENDALE					
CLASSI DI SUPERFICIE TOTALE CLASSI DI SAU	DIRIGENTI E IMPIEGATI		OPERAI E ASSIMILATI		Totale
	A tempo indeterminato	A tempo determinato	A tempo indeterminato	A tempo determinato	
FEMMINE					
CLASSI DI SUPERFICIE TOTALE (in ettari)					
Senza superficie	-	-	-	-	-
Meno di 1 ettaro	180	-	-	890	1.070
1 -- 2	-	1.210	1.864	915	3.989
2 -- 3	-	-	-	-	-
3 -- 5	-	-	590	560	1.150
5 -- 10	-	60	2.695	841	3.596
10 -- 20	90	-	-	200	290
20 -- 30	10	-	1.592	140	1.742
30 -- 50	32	169	174	-	375
50 -- 100	-	-	-	89	89
100 ed oltre	2.691	146	1.082	1.458	5.377
TOTALE	3.003	1.585	7.997	5.093	17.678
CLASSI DI SAU (in ettari)					
Senza superficie	13	1	1.008	-	1.022
Meno di 1 ettaro	180	1.210	220	1.290	2.900
1 -- 2	90	-	1.864	515	2.469
2 -- 3	-	-	-	-	-
3 -- 5	-	-	1.306	560	1.866
5 -- 10	2	60	775	871	1.708
10 -- 20	130	45	1.592	210	1.977
20 -- 30	46	169	-	100	315
30 -- 50	30	-	150	9	189
50 -- 100	1.063	-	620	526	2.209
100 ed oltre	1.449	100	462	1.012	3.023
TOTALE	3.003	1.585	7.997	5.093	17.678

Tavola 2.56 - Aziende per categoria di manodopera familiare, forma di conduzione, zona altimetrica e sesso

		FAMILIARI E PARENTI DEL CONDUTTORE					
CLASSI DI SUPERFICIE TOTALE CLASSI DI SAU	Conduttore	CONIUGE		ALTRI FAMILIARI DEL CONDUTTORE		Parenti del conduttore	Totale
		Totale	Di cui che lavora in azienda	Totale	Di cui che lavorano in azienda		
TOTALE							
FORME DI CONDUZIONE							
Conduzione diretta del coltivatore	7.467	4.524	3.867	3.828	1.910	1.194	7.467
Con solo manodopera familiare	7.347	4.467	3.824	3.769	1.875	1.183	7.347
Con manodopera familiare prevalente	87	48	40	48	31	11	87
Con manodopera extrafamiliare prevalente	33	9	3	11	4	-	33
Conduzione con salariati	165	66	14	48	4	5	165
Conduzione a colonia parziaria appoderata	1	-	-	-	-	-	1
TOTALE	7.633	4.590	3.881	3.876	1.914	1.199	7.633
ZONE ALTIMETRICHE							
Montagna	7.633	4.590	3.881	3.876	1.914	1.199	7.633
Collina	-	-	-	-	-	-	-
Pianura	-	-	-	-	-	-	-
TOTALE	7.633	4.590	3.881	3.876	1.914	1.199	7.633
MASCHI							
FORME DI CONDUZIONE							
Conduzione diretta del coltivatore	5.193	1.052	982	2.733	1.517	1.019	6.962
Con solo manodopera familiare	5.095	1.044	974	2.696	1.492	1.010	6.853
Con manodopera familiare prevalente	69	8	8	31	23	9	80
Con manodopera extrafamiliare prevalente	29	-	-	6	2	-	29
Conduzione con salariati	92	19	4	30	4	3	118
Conduzione a colonia parziaria appoderata	1	-	-	-	-	-	1
TOTALE	5.286	1.071	986	2.763	1.521	1.022	7.081
ZONE ALTIMETRICHE							
Montagna	5.286	1.071	986	2.763	1.521	1.022	7.081
Collina	-	-	-	-	-	-	-
Pianura	-	-	-	-	-	-	-
TOTALE	5.286	1.071	986	2.763	1.521	1.022	7.081
FEMMINE							
FORME DI CONDUZIONE							
Conduzione diretta del coltivatore	2.274	3.472	2.885	2.172	725	402	6.347
Con solo manodopera familiare	2.252	3.423	2.850	2.131	705	398	6.258
Con manodopera familiare prevalente	18	40	32	32	17	4	71
Con manodopera extrafamiliare prevalente	4	9	3	9	3	-	18
Conduzione con salariati	73	47	10	29	-	2	127
Conduzione a colonia parziaria appoderata	-	-	-	-	-	-	-
TOTALE	2.347	3.519	2.895	2.201	725	404	6.474
ZONE ALTIMETRICHE							
Montagna	2.347	3.519	2.895	2.201	725	404	6.474
Collina	-	-	-	-	-	-	-
Pianura	-	-	-	-	-	-	-
TOTALE	2.347	3.519	2.895	2.201	725	404	6.474

**Tavola 2.57 - Aziende per categoria di altra manodopera aziendale, forma di conduzione, zona altimetrica e sesso**

	ALTRA MANODOPERA AZIENDALE				
FORME DI CONDUZIONE ZONE ALTIMETRICHE	DIRIGENTI E IMPIEGATI		OPERAI ED ASSIMILATI		Totale
	A tempo indeterminato	A tempo determinato	A tempo indeterminato	A tempo determinato	
TOTALE					
FORME DI CONDUZIONE					
Conduzione diretta del coltivatore	9	15	29	86	120
Con manodopera familiare prevalente	3	7	17	65	87
Con manodopera extrafamiliare prevalente	6	8	12	21	33
Conduzione con salariati	77	36	57	75	162
Altra forma di conduzione	3	-	-	3	6
TOTALE	89	51	86	164	288
ZONE ALTIMETRICHE					
Montagna	89	51	86	164	288
Collina	-	-	-	-	-
Pianura	-	-	-	-	-
TOTALE	89	51	86	164	288
MASCHI					
FORME DI CONDUZIONE					
Conduzione diretta del coltivatore	5	14	25	78	110
Con manodopera familiare prevalente	1	6	14	60	77
Con manodopera extrafamiliare prevalente	4	8	11	18	33
Conduzione con salariati	73	34	53	74	160
Altra forma di conduzione	3	-	-	3	6
TOTALE	81	48	78	155	276
ZONE ALTIMETRICHE					
Montagna	81	48	78	155	276
Collina	-	-	-	-	-
Pianura	-	-	-	-	-
TOTALE	81	48	78	155	276
FEMMINE					
FORME DI CONDUZIONE					
Conduzione diretta del coltivatore	6	3	6	20	32
Con manodopera familiare prevalente	2	2	3	15	21
Con manodopera extrafamiliare prevalente	4	1	3	5	11
Conduzione con salariati	14	4	11	6	28
Altra forma di conduzione	1	-	-	-	1
TOTALE	21	7	17	26	61
ZONE ALTIMETRICHE					
Montagna	21	7	17	26	61
Collina	-	-	-	-	-
Pianura	-	-	-	-	-
TOTALE	21	7	17	26	61

**Tavola 2.58 - Giornate di lavoro aziendale per categoria di manodopera familiare, forma di conduzione, zona altimetrica e sesso**

FORME DI CONDUZIONE		FAMILIARI E PARENTI DEL CONDUTTORE				Totale
ZONE ALTIMETRICHE	Conduttore	Coniuge	Altri familiari del conduttore	Parenti del conduttore		
TOTALE						
FORME DI CONDUZIONE						
Conduzione diretta del coltivatore	635.999	236.627	138.830	67.977	1.079.433	
Con solo manodopera familiare	613.193	229.428	128.954	66.701	1.038.276	
Con manodopera familiare prevalente	18.955	6.998	8.556	1.276	35.785	
Con manodopera extrafamiliare prevalente	3.851	201	1.320	-	5.372	
Conduzione con salariati	2.260	322	225	265	3.072	
Conduzione a colonia parziaria appoderata	49	-	-	-	49	
Altra forma di conduzione	-	-	-	-	-	
TOTALE	638.308	236.949	139.055	68.242	1.082.554	
ZONE ALTIMETRICHE						
Montagna	638.308	236.949	139.055	68.242	1.082.554	
Collina	-	-	-	-	-	
Pianura	-	-	-	-	-	
TOTALE	638.308	236.949	139.055	68.242	1.082.554	
MASCHI						
FORME DI CONDUZIONE						
Conduzione diretta del coltivatore	453.519	76.774	95.035	48.613	673.941	
Con solo manodopera familiare	433.392	75.569	88.685	47.486	645.132	
Con manodopera familiare prevalente	16.398	1.205	5.550	1.127	24.280	
Con manodopera extrafamiliare prevalente	3.729	-	800	-	4.529	
Conduzione con salariati	1.864	8	225	102	2.199	
Conduzione a colonia parziaria appoderata	49	-	-	-	49	
Altra forma di conduzione	-	-	-	-	-	
TOTALE	455.432	76.782	95.260	48.715	676.189	
ZONE ALTIMETRICHE						
Montagna	455.432	76.782	95.260	48.715	676.189	
Collina	-	-	-	-	-	
Pianura	-	-	-	-	-	
TOTALE	455.432	76.782	95.260	48.715	676.189	
FEMMINE						
FORME DI CONDUZIONE						
Conduzione diretta del coltivatore	182.480	159.853	43.795	19.364	405.492	
Con solo manodopera familiare	179.801	153.859	40.269	19.215	393.144	
Con manodopera familiare prevalente	2.557	5.793	3.006	149	11.505	
Con manodopera extrafamiliare prevalente	122	201	520	-	843	
Conduzione con salariati	396	314	-	163	873	
Conduzione a colonia parziaria appoderata	-	-	-	-	-	
Altra forma di conduzione	-	-	-	-	-	
TOTALE	182.876	160.167	43.795	19.527	406.365	
ZONE ALTIMETRICHE						
Montagna	182.876	160.167	43.795	19.527	406.365	
Collina	-	-	-	-	-	
Pianura	-	-	-	-	-	
TOTALE	182.876	160.167	43.795	19.527	406.365	

**Tavola 2.59 - Giornate di lavoro aziendale per categoria di altra manodopera aziendale, forma di conduzione, zona altimetrica e sesso**

	ALTRA MANODOPERA AZIENDALE				
FORME DI CONDUZIONE	DIRIGENTI E IMPIEGATI		OPERAI ED ASSIMILATI		Totale
ZONE ALTIMETRICHE	A tempo indeterminato	A tempo determinato	A tempo indeterminato	A tempo determinato	
TOTALE					
FORME DI CONDUZIONE					
Conduzione diretta del coltivatore	1.834	4.418	8.215	8.173	22.640
Con manodopera familiare prevalente	752	667	4.313	5.204	10.936
Con manodopera extrafamiliare prevalente	1.082	3.751	3.902	2.969	11.704
Conduzione con salariati	14.469	2.588	41.343	24.098	82.498
Altra forma di conduzione	57	-	-	30	87
TOTALE	16.360	7.006	49.558	32.301	105.225
ZONE ALTIMETRICHE					
Montagna	16.360	7.006	49.558	32.301	105.225
Collina	-	-	-	-	-
Pianura	-	-	-	-	-
TOTALE	16.360	7.006	49.558	32.301	105.225
MASCHI					
FORME DI CONDUZIONE					
Conduzione diretta del coltivatore	984	3.148	6.697	5.282	16.111
Con manodopera familiare prevalente	312	601	3.593	3.717	8.223
Con manodopera extrafamiliare prevalente	672	2.547	3.104	1.565	7.888
Conduzione con salariati	12.326	2.273	34.864	21.896	71.359
Altra forma di conduzione	47	-	-	30	77
TOTALE	13.357	5.421	41.561	27.208	87.547
ZONE ALTIMETRICHE					
Montagna	13.357	5.421	41.561	27.208	87.547
Collina	-	-	-	-	-
Pianura	-	-	-	-	-
TOTALE	13.357	5.421	41.561	27.208	87.547
FEMMINE					
FORME DI CONDUZIONE					
Conduzione diretta del coltivatore	850	1.270	1.518	2.891	6.529
Con manodopera familiare prevalente	440	66	720	1.487	2.713
Con manodopera extrafamiliare prevalente	410	1.204	798	1.404	3.816
Conduzione con salariati	2.143	315	6.479	2.202	11.139
Altra forma di conduzione	10	-	-	-	10
TOTALE	3.003	1.585	7.997	5.093	17.678
ZONE ALTIMETRICHE					
Montagna	3.003	1.585	7.997	5.093	17.678
Collina	-	-	-	-	-
Pianura	-	-	-	-	-
TOTALE	3.003	1.585	7.997	5.093	17.678

**Tavola 2.60 - Componenti della manodopera familiare per categoria, classe di superficie totale, classe di superficie agricola utilizzata (SAU) e sesso**

		FAMILIARI E PARENTI DEL CONDUTTORE					
CLASSI DI SUPERFICIE TOTALE CLASSI DI SAU	Conduttore	CONIUGE		ALTRI FAMILIARI DEL CONDUTTORE		Parenti del conduttore	Totale
		Totale	Di cui che lavora in azienda	Totale	Di cui che lavorano in azienda		
TOTALE							
CLASSI DI SUPERFICIE TOTALE (in ettari)							
Senza superficie	1	-	-	-	-	-	1
Meno di 1 ettaro	1.465	872	707	979	319	202	3.518
1 -- 2	1.600	972	802	1.217	449	333	4.122
2 -- 3	1.104	679	588	882	365	240	2.905
3 -- 5	1.308	765	657	1.057	474	353	3.483
5 -- 10	1.214	738	643	1.119	530	318	3.389
10 -- 20	549	343	301	602	291	163	1.657
20 -- 30	181	102	87	232	102	58	573
30 -- 50	102	61	52	119	59	25	307
50 -- 100	77	43	34	86	48	22	228
100 ed oltre	32	15	10	29	12	12	88
TOTALE	7.633	4.590	3.881	6.322	2.649	1.726	20.271
CLASSI DI SAU (in ettari)							
Senza superficie	408	138	90	180	54	45	771
Meno di 1 ettaro	3.288	1.944	1.587	2.287	795	576	8.095
1 -- 2	1.539	987	855	1.242	528	381	4.149
2 -- 3	714	450	403	631	304	210	2.005
3 -- 5	727	464	416	732	363	239	2.162
5 -- 10	464	305	264	564	276	121	1.454
10 -- 20	258	158	144	355	169	82	853
20 -- 30	98	63	57	151	71	33	345
30 -- 50	68	44	36	98	46	18	228
50 -- 100	48	27	23	72	37	13	160
100 ed oltre	21	10	6	10	6	8	49
TOTALE	7.633	4.590	3.881	6.322	2.649	1.726	20.271
MASCHI							
CLASSI DI SUPERFICIE TOTALE (in ettari)							
Senza superficie	1	-	-	-	-	-	1
Meno di 1 ettaro	990	187	166	533	223	156	1.866
1 -- 2	1.105	204	187	666	319	250	2.225
2 -- 3	750	136	132	514	264	180	1.580
3 -- 5	900	195	176	610	322	253	1.958
5 -- 10	825	219	201	653	369	229	1.926
10 -- 20	392	90	87	334	192	122	938
20 -- 30	148	18	17	127	71	42	335
30 -- 50	83	12	12	70	41	15	180
50 -- 100	67	7	6	48	33	14	136
100 ed oltre	25	3	2	15	8	9	52
TOTALE	5.286	1.071	986	3.570	1.842	1.270	11.197
CLASSI DI SAU (in ettari)							
Senza superficie	264	39	31	97	43	38	438
Meno di 1 ettaro	2.272	385	345	1.270	559	434	4.361
1 -- 2	1.093	207	198	702	374	284	2.286
2 -- 3	486	107	100	376	212	158	1.127
3 -- 5	484	149	139	423	244	160	1.216
5 -- 10	301	112	105	320	189	90	823
10 -- 20	191	46	44	198	112	58	493
20 -- 30	81	11	11	82	46	22	196
30 -- 50	59	7	7	57	34	11	134
50 -- 100	39	5	4	39	25	9	92
100 ed oltre	16	3	2	6	4	6	31
TOTALE	5.286	1.071	986	3.570	1.842	1.270	11.197



**Tavola 2.60 segue - Componenti della manodopera familiare per categoria, classe di superficie totale, classe di superficie agricola utilizzata (SAU) e sesso**

FAMILIARI E PARENTI DEL CONDUTTORE							
CLASSI DI SUPERFICIE TOTALE CLASSI DI SAU	Conduttore	CONIUGE		ALTRI FAMILIARI DEL CONDUTTORE		Parenti del conduttore	Totale
		Totale	Di cui che lavora in azienda	Totale	Di cui che lavorano in azienda		
		FEMMINE					
CLASSI DI SUPERFICIE TOTALE (in ettari)							
Senza superficie	-	-	-	-	-	-	-
Meno di 1 ettaro	475	685	541	446	96	46	1.652
1 -- 2	495	768	615	551	130	83	1.897
2 -- 3	354	543	456	368	101	60	1.325
3 -- 5	408	570	481	447	152	100	1.525
5 -- 10	389	519	442	466	161	89	1.463
10 -- 20	157	253	214	268	99	41	719
20 -- 30	33	84	70	105	31	16	238
30 -- 50	19	49	40	49	18	10	127
50 -- 100	10	36	28	38	15	8	92
100 ed oltre	7	12	8	14	4	3	36
TOTALE	2.347	3.519	2.895	2.752	807	456	9.074
CLASSI DI SAU (in ettari)							
Senza superficie	144	99	59	83	11	7	333
Meno di 1 ettaro	1.016	1.559	1.242	1.017	236	142	3.734
1 -- 2	446	780	657	540	154	97	1.863
2 -- 3	228	343	303	255	92	52	878
3 -- 5	243	315	277	309	119	79	946
5 -- 10	163	193	159	244	87	31	631
10 -- 20	67	112	100	157	57	24	360
20 -- 30	17	52	46	69	25	11	149
30 -- 50	9	37	29	41	12	7	94
50 -- 100	9	22	19	33	12	4	68
100 ed oltre	5	7	4	4	2	2	18
TOTALE	2.347	3.519	2.895	2.752	807	456	9.074

**Tavola 2.61 - Persone per categoria di altra manodopera aziendale, classe di superficie totale, classe di superficie agricola utilizzata (SAU) e sesso**

ALTRA MANODOPERA AZIENDALE					
CLASSI DI SUPERFICIE TOTALE CLASSI DI SAU	DIRIGENTI E IMPIEGATI		OPERAI ED ASSIMILATI		Totale
	A tempo indeterminato	A tempo determinato	A tempo indeterminato	A tempo determinato	
TOTALE					
CLASSI DI SUPERFICIE TOTALE (in ettari)					
Senza superficie	-	-	1	-	1
Meno di 1 ettaro	3	-	3	12	18
1 -- 2	5	15	11	36	67
2 -- 3	-	7	9	12	28
3 -- 5	-	3	9	25	37
5 -- 10	4	1	36	37	78
10 -- 20	9	12	8	18	47
20 -- 30	5	4	15	14	38
30 -- 50	6	7	15	36	64
50 -- 100	11	3	23	43	80
100 ed oltre	99	51	123	195	468
TOTALE	142	103	253	428	926
CLASSI DI SAU (in ettari)					
Senza superficie	19	8	26	32	85
Meno di 1 ettaro	7	17	7	43	74
1 -- 2	7	6	23	52	88
2 -- 3	-	3	2	8	13
3 -- 5	-	-	14	76	90
5 -- 10	6	3	13	24	46
10 -- 20	7	15	13	15	50
20 -- 30	5	1	11	15	32
30 -- 50	5	7	10	35	57
50 -- 100	27	2	93	27	149
100 ed oltre	59	41	41	101	242
TOTALE	142	103	253	428	926
MASCHI					
CLASSI DI SUPERFICIE TOTALE (in ettari)					
Senza superficie	-	-	1	-	1
Meno di 1 ettaro	2	-	3	5	10
1 -- 2	5	4	3	26	38
2 -- 3	-	7	9	12	28
3 -- 5	-	3	6	18	27
5 -- 10	4	-	25	28	57
10 -- 20	8	12	8	17	45
20 -- 30	4	4	9	11	28
30 -- 50	4	6	12	36	58
50 -- 100	11	3	23	40	77
100 ed oltre	80	48	119	186	433
TOTALE	118	87	218	379	802
CLASSI DI SAU (in ettari)					
Senza superficie	16	7	22	32	77
Meno di 1 ettaro	6	6	6	33	51
1 -- 2	6	6	15	45	72
2 -- 3	-	3	2	8	13
3 -- 5	-	-	9	69	78
5 -- 10	5	2	7	14	28
10 -- 20	6	14	7	13	40
20 -- 30	4	-	11	14	29
30 -- 50	4	7	9	34	54
50 -- 100	22	2	91	22	137
100 ed oltre	49	40	39	95	223
TOTALE	118	87	218	379	802

**Tavola 2.61 segue - Persone per categoria di altra manodopera aziendale, classe di superficie totale, classe di superficie agricola utilizzata (SAU) e sesso**

ALTRA MANODOPERA AZIENDALE					
CLASSI DI SUPERFICIE TOTALE CLASSI DI SAU	DIRIGENTI E IMPIEGATI		OPERAI ED ASSIMILATI		Totale
	A tempo indeterminato	A tempo determinato	A tempo indeterminato	A tempo determinato	
FEMMINE					
CLASSI DI SUPERFICIE TOTALE (in ettari)					
Senza superficie	-	-	-	-	-
Meno di 1 ettaro	1	-	-	7	8
1 -- 2	-	11	8	10	29
2 -- 3	-	-	-	-	-
3 -- 5	-	-	3	7	10
5 -- 10	-	1	11	9	21
10 -- 20	1	-	-	1	2
20 -- 30	1	-	6	3	10
30 -- 50	2	1	3	-	6
50 -- 100	-	-	-	3	3
100 ed oltre	19	3	4	9	35
TOTALE	24	16	35	49	124
CLASSI DI SAU (in ettari)					
Senza superficie	3	1	4	-	8
Meno di 1 ettaro	1	11	1	10	23
1 -- 2	1	-	8	7	16
2 -- 3	-	-	-	-	-
3 -- 5	-	-	5	7	12
5 -- 10	1	1	6	10	18
10 -- 20	1	1	6	2	10
20 -- 30	1	1	-	1	3
30 -- 50	1	-	1	1	3
50 -- 100	5	-	2	5	12
100 ed oltre	10	1	2	6	19
TOTALE	24	16	35	49	124

**Tavola 2.62 - Persone per categoria di manodopera familiare, forma di conduzione, zona altimetrica e sesso**

		FAMILIARI E PARENTI DEL CONDUTTORE					
FORME DI CONDUZIONE ZONE ALTIMETRICHE	Conduttore	CONIUGE		ALTRI FAMILIARI DEL CONDUTTORE		Parenti del conduttore	Totale
		Totale	Di cui che lavora in azienda	Totale	Di cui che lavorano in azienda		
TOTALE							
FORME DI CONDUZIONE							
Conduzione diretta del coltivatore	7.467	4.524	3.867	6.245	2.645	1.721	19.957
<i>Con solo manodopera familiare</i>	7.347	4.467	3.824	6.138	2.588	1.705	19.657
<i>Con manodopera familiare prevalente</i>	87	48	40	86	51	16	237
<i>Con manodopera extrafamiliare prevalente</i>	33	9	3	21	6	-	63
Conduzione con salariati	165	66	14	77	4	5	313
Conduzione a colonia parziaria appoderata	1	-	-	-	-	-	1
TOTALE	7.633	4.590	3.881	6.322	2.649	1.726	20.271
ZONE ALTIMETRICHE							
Montagna	7.633	4.590	3.881	6.322	2.649	1.726	20.271
Collina	-	-	-	-	-	-	-
Pianura	-	-	-	-	-	-	-
TOTALE	7.633	4.590	3.881	6.322	2.649	1.726	20.271
MASCHI							
FORME DI CONDUZIONE							
Conduzione diretta del coltivatore	5.193	1.052	982	3.531	1.838	1.267	11.043
<i>Con solo manodopera familiare</i>	5.095	1.044	974	3.477	1.803	1.255	10.871
<i>Con manodopera familiare prevalente</i>	69	8	8	45	32	12	134
<i>Con manodopera extrafamiliare prevalente</i>	29	-	-	9	3	-	38
Conduzione con salariati	92	19	4	39	4	3	153
Conduzione a colonia parziaria appoderata	1	-	-	-	-	-	1
TOTALE	5.286	1.071	986	3.570	1.842	1.270	11.197
ZONE ALTIMETRICHE							
Montagna	5.286	1.071	986	3.570	1.842	1.270	11.197
Collina	-	-	-	-	-	-	-
Pianura	-	-	-	-	-	-	-
TOTALE	5.286	1.071	986	3.570	1.842	1.270	11.197
FEMMINE							
FORME DI CONDUZIONE							
Conduzione diretta del coltivatore	2.274	3.472	2.885	2.714	807	454	8.914
<i>Con solo manodopera familiare</i>	2.252	3.423	2.850	2.661	785	450	8.786
<i>Con manodopera familiare prevalente</i>	18	40	32	41	19	4	103
<i>Con manodopera extrafamiliare prevalente</i>	4	9	3	12	3	-	25
Conduzione con salariati	73	47	10	38	-	2	160
Conduzione a colonia parziaria appoderata	-	-	-	-	-	-	-
TOTALE	2.347	3.519	2.895	2.752	807	456	9.074
ZONE ALTIMETRICHE							
Montagna	2.347	3.519	2.895	2.752	807	456	9.074
Collina	-	-	-	-	-	-	-
Pianura	-	-	-	-	-	-	-
TOTALE	2.347	3.519	2.895	2.752	807	456	9.074

**Tavola 2.63 - Persone per categoria di altra manodopera aziendale, forma di conduzione, zona altimetrica e sesso**

	ALTRA MANODOPERA AZIENDALE				
FORME DI CONDUZIONE ZONE ALTIMETRICHE	DIRIGENTI E IMPIEGATI		OPERAI ED ASSIMILATI		Totale
	A tempo indeterminato	A tempo determinato	A tempo indeterminato	A tempo determinato	
TOTALE					
FORME DI CONDUZIONE					
Conduzione diretta del coltivatore	12	37	42	152	243
<i>Con manodopera familiare prevalente</i>	3	9	21	97	130
<i>Con manodopera extrafamiliare prevalente</i>	9	28	21	55	113
Conduzione con salariati	125	66	211	273	675
Altra forma di conduzione	5	-	-	3	8
TOTALE	142	103	253	428	926
ZONE ALTIMETRICHE					
Montagna	142	103	253	428	926
Collina	-	-	-	-	-
Pianura	-	-	-	-	-
TOTALE	142	103	253	428	926
MASCHI					
FORME DI CONDUZIONE					
Conduzione diretta del coltivatore	6	25	34	120	185
<i>Con manodopera familiare prevalente</i>	1	7	17	77	102
<i>Con manodopera extrafamiliare prevalente</i>	5	18	17	43	83
Conduzione con salariati	108	62	184	256	610
Altra forma di conduzione	4	-	-	3	7
TOTALE	118	87	218	379	802
ZONE ALTIMETRICHE					
Montagna	118	87	218	379	802
Collina	-	-	-	-	-
Pianura	-	-	-	-	-
TOTALE	118	87	218	379	802
FEMMINE					
FORME DI CONDUZIONE					
Conduzione diretta del coltivatore	6	12	8	32	58
<i>Con manodopera familiare prevalente</i>	2	2	4	20	28
<i>Con manodopera extrafamiliare prevalente</i>	4	10	4	12	30
Conduzione con salariati	17	4	27	17	65
Altra forma di conduzione	1	-	-	-	1
TOTALE	24	16	35	49	124
ZONE ALTIMETRICHE					
Montagna	24	16	35	49	124
Collina	-	-	-	-	-
Pianura	-	-	-	-	-
TOTALE	24	16	35	49	124

**Tavola 2.64 - Componenti la famiglia del conduttore per numero di componenti, classe di superficie agricola utilizzata (SAU) , classe di giornate di lavoro aziendale e sesso**

CLASSI DI SAU CLASSI DI GIORNATE DI LAVORO AZIENDALE	NUMERO DI COMPONENTI							Totale
	1	2	3	4	5	6 ED OLTRE		
						Famiglie	Componenti	
TOTALE								
CLASSI DI SAU (in ettari)								
Senza superficie	213	222	165	80	40	1	6	726
Meno di 1 ettaro	802	2.626	2.085	1.596	335	12	75	7.519
1 -- 2	304	1.238	975	868	325	9	58	3.768
2 -- 3	132	532	528	420	140	7	43	1.795
3 -- 5	121	510	483	580	205	4	24	1.923
5 -- 10	61	302	324	384	165	15	97	1.333
10 -- 20	29	140	201	256	115	5	30	771
20 -- 30	10	54	57	100	65	4	26	312
30 -- 50	6	46	39	64	35	3	20	210
50 -- 100	9	18	27	56	30	1	7	147
100 ed oltre	7	18	12	4	-	-	-	41
TOTALE	1.694	5.706	4.896	4.408	1.455	61	386	18.545
CLASSI DI GIORNATE DI LAVORO AZIENDALE								
Meno di 50	1.154	3.784	3.514	3.357	1.077	25	294	13.180
50 -- 100	214	788	538	391	124	5	25	2.080
100 -- 200	159	560	440	293	109	7	21	1.582
200 -- 300	61	170	106	106	42	4	11	496
300 -- 500	106	404	298	261	103	20	35	1.207
500 -- 1000	-	-	-	-	-	-	-	-
1000 -- 2500	-	-	-	-	-	-	-	-
2500 ed oltre	-	-	-	-	-	-	-	-
TOTALE	1.694	5.706	4.896	4.408	1.455	61	386	18.545
MASCHI								
CLASSI DI SAU (in ettari)								
Senza superficie	136	113	84	42	22	1	3	400
Meno di 1 ettaro	438	1.307	1.139	818	186	12	39	3.927
1 -- 2	185	620	525	479	168	9	25	2.002
2 -- 3	77	277	283	226	84	7	22	969
3 -- 5	86	266	275	315	101	4	13	1.056
5 -- 10	47	162	182	217	83	15	42	733
10 -- 20	25	76	117	136	66	5	15	435
20 -- 30	8	28	34	56	34	4	14	174
30 -- 50	5	27	24	38	17	3	12	123
50 -- 100	7	10	16	32	14	1	4	83
100 ed oltre	6	9	7	3	-	-	-	25
TOTALE	1.020	2.895	2.686	2.362	775	61	189	9.927
CLASSI DI GIORNATE DI LAVORO AZIENDALE								
Meno di 50	628	1.714	1.817	1.729	555	25	134	6.577
50 -- 100	142	459	341	245	72	5	18	1.277
100 -- 200	119	373	285	179	61	7	10	1.027
200 -- 300	40	98	66	53	25	4	5	287
300 -- 500	91	251	177	156	62	20	22	759
500 -- 1000	-	-	-	-	-	-	-	-
1000 -- 2500	-	-	-	-	-	-	-	-
2500 ed oltre	-	-	-	-	-	-	-	-
TOTALE	1.020	2.895	2.686	2.362	775	61	189	9.927

**Tavola 2.64 segue - Componenti la famiglia del conduttore per numero di componenti , classe di superficie agricola utilizzata (SAU), classe di giornate di lavoro aziendale e sesso**

CLASSI DI SAU CLASSI DI GIORNATE DI LAVORO AZIENDALE	NUMERO DI COMPONENTI							Totale
	1	2	3	4	5	6 ED OLTRE		
						Famiglie	Componenti	
FEMMINE								
CLASSI DI SAU (in ettari)								
Senza superficie	77	109	81	38	18	1	3	326
Meno di 1 ettaro	364	1.319	946	778	149	12	36	3.592
1 -- 2	119	618	450	389	157	9	33	1.766
2 -- 3	55	255	245	194	56	7	21	826
3 -- 5	35	244	208	265	104	4	11	867
5 -- 10	14	140	142	167	82	15	55	600
10 -- 20	4	64	84	120	49	5	15	336
20 -- 30	2	26	23	44	31	4	12	138
30 -- 50	1	19	15	26	18	3	8	87
50 -- 100	2	8	11	24	16	1	3	64
100 ed oltre	1	9	5	1	-	-	-	16
TOTALE	674	2.811	2.210	2.046	680	61	197	8.618
CLASSI DI GIORNATE DI LAVORO AZIENDALE								
Meno di 50	526	2.070	1.697	1.628	522	25	160	6.603
50 -- 100	72	329	197	146	52	5	7	803
100 -- 200	40	187	155	114	48	7	11	555
200 -- 300	21	72	40	53	17	4	6	209
300 -- 500	15	153	121	105	41	20	13	448
500 -- 1000	-	-	-	-	-	-	-	-
1000 -- 2500	-	-	-	-	-	-	-	-
2500 ed oltre	-	-	-	-	-	-	-	-
TOTALE	674	2.811	2.210	2.046	680	61	197	8.618

**Tavola 2.65 - Componenti la famiglia del conduttore per numero di componenti, forma di conduzione, zona altimetrica e sesso**

FORME DI CONDUZIONE ZONE ALTIMETRICHE	NUMERO DI COMPONENTI							Totale
	1	2	3	4	5	6 ED OLTRE		
						Famiglie	Componenti	
TOTALE								
FORME DI CONDUZIONE								
Conduzione diretta del coltivatore	1.612	5.604	4.854	4.360	1.420	61	386	18.236
Con solo manodopera familiare	1.577	5.522	4.806	4.268	1.400	60	379	17.952
Con manodopera familiare prevalente	17	66	45	76	10	1	7	221
Con manodopera extrafamiliare prevalente	18	16	3	16	10	-	-	63
Conduzione con salariati	81	102	42	48	35	-	-	308
Conduzione a colonia parziaria appoderata	1	-	-	-	-	-	-	1
TOTALE	1.694	5.706	4.896	4.408	1.455	61	386	18.545
ZONE ALTIMETRICHE								
Montagna	1.694	5.706	4.896	4.408	1.455	61	386	18.545
Collina	-	-	-	-	-	-	-	-
Pianura	-	-	-	-	-	-	-	-
TOTALE	1.694	5.706	4.896	4.408	1.455	61	386	18.545
MASCHI								
FORME DI CONDUZIONE								
Conduzione diretta del coltivatore	980	2.850	2.663	2.337	757	61	189	9.776
Con solo manodopera familiare	954	2.808	2.638	2.285	746	60	185	9.616
Con manodopera familiare prevalente	12	33	24	44	5	1	4	122
Con manodopera extrafamiliare prevalente	14	9	1	8	6	-	-	38
Conduzione con salariati	39	45	23	25	18	-	-	150
Conduzione a colonia parziaria appoderata	1	-	-	-	-	-	-	1
TOTALE	1.020	2.895	2.686	2.362	775	61	189	9.927
ZONE ALTIMETRICHE								
Montagna	1.020	2.895	2.686	2.362	775	61	189	9.927
Collina	-	-	-	-	-	-	-	-
Pianura	-	-	-	-	-	-	-	-
TOTALE	1.020	2.895	2.686	2.362	775	61	189	9.927
FEMMINE								
FORME DI CONDUZIONE								
Conduzione diretta del coltivatore	632	2.754	2.191	2.023	663	61	197	8.460
Con solo manodopera familiare	623	2.714	2.168	1.983	654	60	194	8.336
Con manodopera familiare prevalente	5	33	21	32	5	1	3	99
Con manodopera extrafamiliare prevalente	4	7	2	8	4	-	-	25
Conduzione con salariati	42	57	19	23	17	-	-	158
Conduzione a colonia parziaria appoderata	-	-	-	-	-	-	-	-
TOTALE	674	2.811	2.210	2.046	680	61	197	8.618
ZONE ALTIMETRICHE								
Montagna	674	2.811	2.210	2.046	680	61	197	8.618
Collina	-	-	-	-	-	-	-	-
Pianura	-	-	-	-	-	-	-	-
TOTALE	674	2.811	2.210	2.046	680	61	197	8.618



**Tavola 2.66 - Componenti la famiglia e parenti del conduttore con attività lavorativa esercitata esclusivamente o prevalentemente presso l'azienda o fuori l'azienda per settore di attività economica, classe di superficie agricola utilizzata (SAU) e forma di conduzione**

CLASSI DI SAU FORME DI CONDUZIONE	Esclusivamente presso l'azienda	PREVALENTEMENTE PRESSO L'AZIENDA					Totale
		In agricoltura	Nell'industria	Nel commercio, pubblici esercizi e alberghi	Nei servizi (esclusa la Pubblica Ammin.)	Nella Pubblica Ammin.	
CONDUTTORE							
CLASSI DI SAU (in ettari)							
Senza superficie	272	-	-	-	-	-	-
Meno di 1 ettaro	2.514	2	3	1	-	-	6
1 -- 2	1.172	-	5	-	1	1	7
2 -- 3	547	-	2	1	-	2	5
3 -- 5	537	3	3	3	2	1	12
5 -- 10	358	1	3	1	3	-	8
10 -- 20	202	5	4	6	5	-	20
20 -- 30	81	2	1	-	1	-	4
30 -- 50	59	-	-	-	1	2	3
50 -- 100	40	1	-	1	1	-	3
100 ed oltre	14	-	-	-	-	-	-
TOTALE	5.796	14	21	13	14	6	68
FORME DI CONDUZIONE							
Conduzione diretta del coltivatore	5.673	14	21	13	14	6	68
Con solo manodopera familiare	5.585	14	20	13	14	6	67
Con manodopera familiare prevalente	70	-	1	-	-	-	1
Con manodopera extrafamiliare prevalente	18	-	-	-	-	-	-
Conduzione con salariati	122	-	-	-	-	-	-
Conduzione a colonia parziaria appoderata	1	-	-	-	-	-	-
TOTALE	5.796	14	21	13	14	6	68
CONIUGE							
CLASSI DI SAU (in ettari)							
Senza superficie	95	-	-	-	-	-	-
Meno di 1 ettaro	1.511	-	-	-	1	-	1
1 -- 2	763	1	-	-	1	-	2
2 -- 3	347	-	1	1	-	-	2
3 -- 5	330	-	1	-	-	-	1
5 -- 10	214	-	1	2	-	-	3
10 -- 20	97	1	1	2	1	1	6
20 -- 30	45	-	-	-	-	-	-
30 -- 50	26	-	1	1	1	-	3
50 -- 100	16	-	-	1	-	-	1
100 ed oltre	7	-	-	-	-	-	-
TOTALE	3.451	2	5	7	4	1	19
FORME DI CONDUZIONE							
Conduzione diretta del coltivatore	3.405	2	5	7	4	1	19
Con solo manodopera familiare	3.366	2	5	6	4	1	18
Con manodopera familiare prevalente	34	-	-	1	-	-	1
Con manodopera extrafamiliare prevalente	5	-	-	-	-	-	-
Conduzione con salariati	46	-	-	-	-	-	-
Conduzione a colonia parziaria appoderata	-	-	-	-	-	-	-
TOTALE	3.451	2	5	7	4	1	19

**Tavola 2.66 segue - Componenti la famiglia e parenti del conduttore con attività lavorativa esercitata esclusivamente o prevalentemente presso l'azienda o fuori l'azienda per settore di attività economica, classe di superficie agricola utilizzata (SAU) e forma di conduzione**

CLASSI DI SAU FORME DI CONDUZIONE	Esclusivamente presso l'azienda	PREVALENTEMENTE PRESSO L'AZIENDA					Totale
		In agricoltura	Nell'industria	Nel commercio, pubblici esercizi e alberghi	Nei servizi (esclusa la Pubblica Ammin.)	Nella Pubblica Ammin.	
ALTRI FAMILIARI CHE LAVORANO IN AZIENDA							
CLASSI DI SAU (in ettari)							
Senza superficie	18	-	-	-	-	-	-
Meno di 1 ettaro	298	-	-	-	-	-	-
1 -- 2	168	1	1	-	1	-	3
2 -- 3	104	-	2	-	-	-	2
3 -- 5	126	-	1	1	-	-	2
5 -- 10	116	-	2	1	-	-	3
10 -- 20	87	-	2	1	1	1	5
20 -- 30	45	2	1	-	1	-	4
30 -- 50	30	1	1	-	1	-	3
50 -- 100	26	-	1	1	-	-	2
100 ed oltre	4	-	-	-	-	-	-
TOTALE	1.022	4	11	4	4	1	24
FORME DI CONDUZIONE							
Conduzione diretta del coltivatore	1.022	4	11	3	4	1	23
Con solo manodopera familiare	978	3	11	3	4	1	22
Con manodopera familiare prevalente	39	1	-	-	-	-	1
Con manodopera extrafamiliare prevalente	5	-	-	-	-	-	-
Conduzione con salariati	-	-	-	1	-	-	1
Conduzione a colonia parziaria appoderata	-	-	-	-	-	-	-
TOTALE	1.022	4	11	4	4	1	24
PARENTI							
CLASSI DI SAU (in ettari)							
Senza superficie	16	-	-	-	-	-	-
Meno di 1 ettaro	194	-	-	-	-	-	-
1 -- 2	119	-	1	-	-	-	1
2 -- 3	73	-	1	-	-	-	1
3 -- 5	91	-	-	-	-	-	-
5 -- 10	48	1	-	-	-	-	1
10 -- 20	36	-	1	-	-	-	1
20 -- 30	20	-	-	1	-	-	1
30 -- 50	13	1	-	-	-	-	1
50 -- 100	10	-	-	-	1	-	1
100 ed oltre	7	-	-	-	-	-	-
TOTALE	627	2	3	1	1	-	7
FORME DI CONDUZIONE							
Conduzione diretta del coltivatore	623	2	3	1	1	-	7
Con solo manodopera familiare	616	2	3	1	-	-	6
Con manodopera familiare prevalente	7	-	-	-	1	-	1
Con manodopera extrafamiliare prevalente	-	-	-	-	-	-	-
Conduzione con salariati	4	-	-	-	-	-	-
Conduzione a colonia parziaria appoderata	-	-	-	-	-	-	-
TOTALE	627	2	3	1	1	-	7

**Tavola 2.66 segue - Componenti la famiglia e parenti del conduttore con attività lavorativa esercitata esclusivamente o prevalentemente presso l'azienda o fuori l'azienda per settore di attività economica, classe di superficie agricola utilizzata (SAU) e forma di conduzione**

CLASSI DI SAU FORME DI CONDUZIONE	PREVALENTEMENTE FUORI L'AZIENDA					Totale
	In agricoltura	Nell'industria	Nel commercio, pubblici esercizi e alberghi	Nei servizi (esclusa la Pubblica Ammin.)	Nella Pubblica Ammin.	
CONDUTTORE						
CLASSI DI SAU (in ettari)						
Senza superficie	3	55	30	38	10	136
Meno di 1 ettaro	20	373	116	189	70	768
1 -- 2	9	174	64	77	36	360
2 -- 3	8	79	22	30	23	162
3 -- 5	10	94	24	34	16	178
5 -- 10	4	49	16	18	11	98
10 -- 20	6	12	5	8	5	36
20 -- 30	5	3	3	2	-	13
30 -- 50	1	1	-	2	2	6
50 -- 100	2	1	1	1	-	5
100 ed oltre	1	1	1	4	-	7
TOTALE	69	842	282	403	173	1.769
FORME DI CONDUZIONE						
Conduzione diretta del coltivatore	67	819	274	395	171	1.726
Con solo manodopera familiare	64	809	267	386	169	1.695
Con manodopera familiare prevalente	-	5	5	5	1	16
Con manodopera extrafamiliare prevalente	3	5	2	4	1	15
Conduzione con salariati	2	23	8	8	2	43
TOTALE	69	842	282	403	173	1.769
CONIUGE						
CLASSI DI SAU (in ettari)						
Senza superficie	1	15	9	13	5	43
Meno di 1 ettaro	16	172	74	107	63	432
1 -- 2	6	91	49	54	22	222
2 -- 3	2	35	18	30	16	101
3 -- 5	5	58	23	31	16	133
5 -- 10	3	30	15	21	19	88
10 -- 20	2	20	12	12	9	55
20 -- 30	1	5	4	2	6	18
30 -- 50	2	5	2	5	1	15
50 -- 100	1	3	2	4	-	10
100 ed oltre	1	1	-	-	1	3
TOTALE	40	435	208	279	158	1.120
FORME DI CONDUZIONE						
Conduzione diretta del coltivatore	40	426	204	274	156	1.100
Con solo manodopera familiare	39	422	200	268	154	1.083
Con manodopera familiare prevalente	1	4	2	5	1	13
Con manodopera extrafamiliare prevalente	-	-	2	1	1	4
Conduzione con salariati	-	9	4	5	2	20
TOTALE	40	435	208	279	158	1.120

**Tavola 2.66 segue - Componenti la famiglia e parenti del conduttore con attività lavorativa esercitata esclusivamente o prevalentemente presso l'azienda o fuori l'azienda per settore di attività economica, classe di superficie agricola utilizzata (SAU) e forma di conduzione**

CLASSI DI SAU FORME DI CONDUZIONE	PREVALENTEMENTE FUORI L'AZIENDA					Totale
	In agricoltura	Nell'industria	Nel commercio, pubblici esercizi e alberghi	Nei servizi (esclusa la Pubblica Ammin.)	Nella Pubblica Ammin.	
ALTRI FAMILIARI CHE LAVORANO IN AZIENDA						
CLASSI DI SAU (in ettari)						
Senza superficie	-	20	8	5	3	36
Meno di 1 ettaro	11	276	78	90	42	497
1 -- 2	9	225	45	47	31	357
2 -- 3	3	112	27	41	15	198
3 -- 5	12	131	29	36	27	235
5 -- 10	12	74	22	29	20	157
10 -- 20	8	41	10	13	5	77
20 -- 30	2	14	-	5	1	22
30 -- 50	2	7	2	-	2	13
50 -- 100	4	1	1	3	-	9
100 ed oltre	2	-	-	-	-	2
TOTALE	65	901	222	269	146	1.603
FORME DI CONDUZIONE						
Conduzione diretta del coltivatore	65	900	222	267	146	1.600
Con solo manodopera familiare	63	895	219	265	146	1.588
Con manodopera familiare prevalente	1	5	3	2	-	11
Con manodopera extrafamiliare prevalente	1	-	-	-	-	1
Conduzione con salariati	-	1	-	2	-	3
TOTALE	65	901	222	269	146	1.603
PARENTI						
CLASSI DI SAU (in ettari)						
Senza superficie	1	17	3	6	2	29
Meno di 1 ettaro	7	200	56	78	41	382
1 -- 2	5	139	37	56	24	261
2 -- 3	1	73	20	25	17	136
3 -- 5	1	79	12	38	18	148
5 -- 10	1	32	14	19	6	72
10 -- 20	1	24	11	4	5	45
20 -- 30	2	5	2	1	2	12
30 -- 50	-	3	1	-	-	4
50 -- 100	-	1	-	1	-	2
100 ed oltre	-	-	-	1	-	1
TOTALE	19	573	156	229	115	1.092
FORME DI CONDUZIONE						
Conduzione diretta del coltivatore	19	572	156	229	115	1.091
Con solo manodopera familiare	19	568	153	228	115	1.083
Con manodopera familiare prevalente	-	4	3	1	-	8
Con manodopera extrafamiliare prevalente	-	-	-	-	-	-
Conduzione con salariati	-	1	-	-	-	1
TOTALE	19	573	156	229	115	1.092

**Tavola 2.67 - Capi azienda per classe di superficie totale, titolo di studio e sesso**

CLASSI DI SUPERFICIE TOTALE TITOLI DI STUDIO	CAPI AZIENDA				
	Conduttore	Coniuge	Familiare	Parente	Altra persona
TOTALE					
CLASSI DI SUPERFICIE TOTALE					
Senza superficie	1	-	-	-	1
Meno di 1 ettaro	1.419	22	15	9	3
1 -- 2	1.531	32	14	23	13
2 -- 3	1.052	22	18	12	3
3 -- 5	1.265	26	10	7	6
5 -- 10	1.182	20	8	4	8
10 -- 20	538	7	-	4	11
20 -- 30	177	1	2	1	3
30 -- 50	102	-	-	-	11
50 -- 100	77	-	-	-	10
100 ed oltre	31	-	1	-	81
<b>TOTALE</b>	<b>7.375</b>	<b>130</b>	<b>68</b>	<b>60</b>	<b>150</b>
TITOLI DI STUDIO					
Conseguito in scuole ad indirizzo agrario	93	-	2	2	15
<i>Laurea o diploma universitario</i>	12	-	-	-	8
<i>Diploma di scuola media superiore</i>	81	-	2	2	7
Conseguito in altri tipi di scuole	6.975	126	66	58	134
<i>Laurea o diploma universitario</i>	108	1	2	-	23
<i>Diploma di scuola media superiore</i>	928	10	20	14	54
<i>Licenza di scuola media inferiore</i>	1.441	25	25	28	31
<i>Licenza di scuola elementare</i>	4.498	90	19	16	26
Capi azienda privi di titolo di studio	307	4	-	-	1
<b>TOTALE</b>	<b>7.375</b>	<b>130</b>	<b>68</b>	<b>60</b>	<b>150</b>
Capi azienda che frequentano o hanno frequentato corsi professionali	551	8	5	7	20
MASCHI					
CLASSI DI SUPERFICIE TOTALE					
Senza superficie	1	-	-	-	1
Meno di 1 ettaro	969	15	13	9	3
1 -- 2	1.089	28	14	21	13
2 -- 3	739	16	17	12	3
3 -- 5	880	15	9	6	6
5 -- 10	814	17	6	3	8
10 -- 20	389	5	-	4	10
20 -- 30	144	-	-	1	3
30 -- 50	83	-	-	-	10
50 -- 100	67	-	-	-	10
100 ed oltre	25	-	1	-	79
<b>TOTALE</b>	<b>5.200</b>	<b>96</b>	<b>60</b>	<b>56</b>	<b>146</b>
TITOLI DI STUDIO					
Conseguito in scuole ad indirizzo agrario	85	-	1	2	15
<i>Laurea o diploma universitario</i>	12	-	-	-	8
<i>Diploma di scuola media superiore</i>	73	-	1	2	7
Conseguito in altri tipi di scuole	4.951	95	59	54	130
<i>Laurea o diploma universitario</i>	89	1	2	-	23
<i>Diploma di scuola media superiore</i>	729	10	19	14	53
<i>Licenza di scuola media inferiore</i>	1.104	20	23	26	29
<i>Licenza di scuola elementare</i>	3.029	64	15	14	25
Capi azienda privi di titolo di studio	164	1	-	-	1
<b>TOTALE</b>	<b>5.200</b>	<b>96</b>	<b>60</b>	<b>56</b>	<b>146</b>
Capi azienda che frequentano o hanno frequentato corsi professionali	469	8	4	7	19

**Tavola 2.67 segue - Capi azienda per classe di superficie totale, titolo di studio e sesso**

CLASSI DI SUPERFICIE TOTALE TITOLI DI STUDIO	CAPI AZIENDA				
	Conduttore	Coniuge	Familiare	Parente	Altra persona
FEMMINE					
CLASSI DI SUPERFICIE TOTALE					
Senza superficie	-	-	-	-	-
Meno di 1 ettaro	450	7	2	-	-
1 -- 2	442	4	-	2	-
2 -- 3	313	6	1	-	-
3 -- 5	385	11	1	1	-
5 -- 10	368	3	2	1	-
10 -- 20	149	2	-	-	1
20 -- 30	33	1	2	-	-
30 -- 50	19	-	-	-	1
50 -- 100	10	-	-	-	-
100 ed oltre	6	-	-	-	2
<b>TOTALE</b>	<b>2.175</b>	<b>34</b>	<b>8</b>	<b>4</b>	<b>4</b>
TITOLI DI STUDIO					
Conseguito in scuole ad indirizzo agrario	8	-	1	-	-
<i>Laurea o diploma universitario</i>	-	-	-	-	-
<i>Diploma di scuola media superiore</i>	8	-	1	-	-
Conseguito in altri tipi di scuole	2.024	31	7	4	4
<i>Laurea o diploma universitario</i>	19	-	-	-	-
<i>Diploma di scuola media superiore</i>	199	-	1	-	1
<i>Licenza di scuola media inferiore</i>	337	5	2	2	2
<i>Licenza di scuola elementare</i>	1.469	26	4	2	1
<i>Capi azienda privi di titolo di studio</i>	143	3	-	-	-
<b>TOTALE</b>	<b>2.175</b>	<b>34</b>	<b>8</b>	<b>4</b>	<b>4</b>
Capi azienda che frequentano o hanno frequentato corsi professionali	82	-	1	-	1

**Tavola 2.68 - Giornate di lavoro dei capi azienda per classe di superficie totale, titolo di studio e sesso**

CLASSI DI SUPERFICIE TOTALE TITOLI DI STUDIO	CAPI AZIENDA				
	Conduttore	Coniuge	Familiare	Parente	Altra persona
TOTALE					
CLASSI DI SUPERFICIE TOTALE					
Senza superficie	35	-	-	-	10
Meno di 1 ettaro	52.224	1.118	298	148	255
1 -- 2	81.009	1.516	723	753	375
2 -- 3	64.310	1.444	668	236	325
3 -- 5	114.017	2.289	1.225	675	210
5 -- 10	140.094	2.757	1.688	90	844
10 -- 20	90.764	950	-	479	455
20 -- 30	40.253	365	60	30	333
30 -- 50	22.802	-	-	-	1.020
50 -- 100	18.520	-	-	-	789
100 ed oltre	5.799	-	200	-	3.518
<b>TOTALE</b>	<b>629.827</b>	<b>10.439</b>	<b>4.862</b>	<b>2.411</b>	<b>8.134</b>
TITOLI DI STUDIO					
Conseguito in scuole ad indirizzo agrario	15.783	-	200	70	1.983
<i>Laurea o diploma universitario</i>	1.342	-	-	-	771
<i>Diploma di scuola media superiore</i>	14.441	-	200	70	1.212
Conseguito in altri tipi di scuole	592.600	9.969	4.662	2.341	6.141
<i>Laurea o diploma universitario</i>	5.312	15	97	-	479
<i>Diploma di scuola media superiore</i>	65.243	735	1.071	710	3.213
<i>Licenza di scuola media inferiore</i>	135.359	1.860	1.685	709	1.494
<i>Licenza di scuola elementare</i>	386.686	7.359	1.809	922	955
Capi azienda privi di titolo di studio	21.444	470	-	-	10
<b>TOTALE</b>	<b>629.827</b>	<b>10.439</b>	<b>4.862</b>	<b>2.411</b>	<b>8.134</b>
MASCHI					
CLASSI DI SUPERFICIE TOTALE					
Senza superficie	35	-	-	-	10
Meno di 1 ettaro	39.238	646	277	148	255
1 -- 2	60.777	1.301	723	703	375
2 -- 3	45.994	1.120	654	236	325
3 -- 5	75.869	1.257	1.223	360	210
5 -- 10	90.623	2.167	1.173	80	844
10 -- 20	66.494	920	-	479	365
20 -- 30	33.449	-	-	30	333
30 -- 50	19.756	-	-	-	1.018
50 -- 100	16.406	-	-	-	789
100 ed oltre	4.875	-	200	-	3.387
<b>TOTALE</b>	<b>453.516</b>	<b>7.411</b>	<b>4.250</b>	<b>2.036</b>	<b>7.911</b>
TITOLI DI STUDIO					
Conseguito in scuole ad indirizzo agrario	14.967	-	150	70	1.983
<i>Laurea o diploma universitario</i>	1.342	-	-	-	771
<i>Diploma di scuola media superiore</i>	13.625	-	150	70	1.212
Conseguito in altri tipi di scuole	423.602	7.061	4.100	1.966	5.918
<i>Laurea o diploma universitario</i>	4.271	15	97	-	479
<i>Diploma di scuola media superiore</i>	53.563	735	1.069	710	3.212
<i>Licenza di scuola media inferiore</i>	99.330	1.240	1.655	659	1.274
<i>Licenza di scuola elementare</i>	266.438	5.071	1.279	597	953
Capi azienda privi di titolo di studio	14.947	350	-	-	10
<b>TOTALE</b>	<b>453.516</b>	<b>7.411</b>	<b>4.250</b>	<b>2.036</b>	<b>7.911</b>

**Tavola 2.68 segue - Giornate di lavoro dei capi azienda per classe di superficie totale, titolo di studio e sesso**

CLASSI DI SUPERFICIE TOTALE TITOLI DI STUDIO	CAPI AZIENDA				
	Conduttore	Coniuge	Familiare	Parente	Altra persona
FEMMINE					
CLASSI DI SUPERFICIE TOTALE					
Senza superficie	-	-	-	-	-
Meno di 1 ettaro	12.986	472	21	-	-
1 -- 2	20.232	215	-	50	-
2 -- 3	18.316	324	14	-	-
3 -- 5	38.148	1.032	2	315	-
5 -- 10	49.471	590	515	10	-
10 -- 20	24.270	30	-	-	90
20 -- 30	6.804	365	60	-	-
30 -- 50	3.046	-	-	-	2
50 -- 100	2.114	-	-	-	-
100 ed oltre	924	-	-	-	131
<b>TOTALE</b>	<b>176.311</b>	<b>3.028</b>	<b>612</b>	<b>375</b>	<b>223</b>
TITOLI DI STUDIO					
Conseguito in scuole ad indirizzo agrario	816	-	50	-	-
<i>Laurea o diploma universitario</i>	-	-	-	-	-
<i>Diploma di scuola media superiore</i>	816	-	50	-	-
Conseguito in altri tipi di scuole	168.998	2.908	562	375	223
<i>Laurea o diploma universitario</i>	1.041	-	-	-	-
<i>Diploma di scuola media superiore</i>	11.680	-	2	-	1
<i>Licenza di scuola media inferiore</i>	36.029	620	30	50	220
<i>Licenza di scuola elementare</i>	120.248	2.288	530	325	2
Capi azienda privi di titolo di studio	6.497	120	-	-	-
<b>TOTALE</b>	<b>176.311</b>	<b>3.028</b>	<b>612</b>	<b>375</b>	<b>223</b>



**Tavola 2.69 - Capi azienda per classe di età (in anni compiuti), classe di giornate di lavoro e sesso**

CLASSI DI ETÀ' CLASSI DI GIORNATE DI LAVORO	CAPI AZIENDA				
	Conduttore	Coniuge	Familiare	Parente	Altra persona
TOTALE					
CLASSI DI ETÀ'					
Meno di 20	5	-	-	-	-
20 -- 24	22	-	1	-	2
25 -- 29	81	-	1	1	5
30 -- 34	151	1	8	5	8
35 -- 39	281	5	11	8	22
40 -- 44	415	4	11	11	21
45 -- 49	536	8	8	13	19
50 -- 54	875	12	16	7	28
55 -- 59	838	18	1	2	16
60 -- 64	1.045	22	4	7	7
65 ed oltre	3.126	60	7	6	22
<b>TOTALE</b>	<b>7.375</b>	<b>130</b>	<b>68</b>	<b>60</b>	<b>150</b>
CLASSI DI GIORNATE DI LAVORO					
Meno di 10	1.291	15	14	22	48
10 -- 20	1.130	21	13	6	49
20 -- 30	620	12	6	10	11
30 -- 50	1.101	23	11	7	7
50 -- 100	1.144	22	9	7	4
100 -- 200	940	21	7	5	12
200 -- 250	225	3	1	1	5
250 -- 300	96	4	-	1	4
300 ed oltre	828	9	7	1	10
<b>TOTALE</b>	<b>7.375</b>	<b>130</b>	<b>68</b>	<b>60</b>	<b>150</b>
MASCHI					
CLASSI DI ETÀ'					
Meno di 20	4	-	-	-	-
20 -- 24	20	-	-	-	2
25 -- 29	62	-	1	1	4
30 -- 34	123	-	8	4	7
35 -- 39	203	2	11	7	22
40 -- 44	322	3	9	11	20
45 -- 49	396	7	8	12	19
50 -- 54	636	10	12	7	28
55 -- 59	617	15	1	2	16
60 -- 64	733	16	4	7	7
65 ed oltre	2.084	43	6	5	21
<b>TOTALE</b>	<b>5.200</b>	<b>96</b>	<b>60</b>	<b>56</b>	<b>146</b>
CLASSI DI GIORNATE DI LAVORO					
Meno di 10	719	10	12	22	46
10 -- 20	798	17	11	5	49
20 -- 30	483	6	5	8	11
30 -- 50	829	19	11	7	7
50 -- 100	859	18	8	7	3
100 -- 200	709	15	6	5	11
200 -- 250	155	2	1	1	5
250 -- 300	57	3	-	1	4
300 ed oltre	591	6	6	-	10
<b>TOTALE</b>	<b>5.200</b>	<b>96</b>	<b>60</b>	<b>56</b>	<b>146</b>

**Tavola 2.69 segue - Capi azienda per classe di età (in anni compiuti), classe di giornate di lavoro e sesso**

CLASSI DI ETÀ' CLASSI DI GIORNATE DI LAVORO	CAPI AZIENDA				
	Conduttore	Coniuge	Familiare	Parente	Altra persona
FEMMINE					
CLASSI DI ETÀ'					
Meno di 20	1	-	-	-	-
20 -- 24	2	-	1	-	-
25 -- 29	19	-	-	-	1
30 -- 34	28	1	-	1	1
35 -- 39	78	3	-	1	-
40 -- 44	93	1	2	-	1
45 -- 49	140	1	-	1	-
50 -- 54	239	2	4	-	-
55 -- 59	221	3	-	-	-
60 -- 64	312	6	-	-	-
65 ed oltre	1.042	17	1	1	1
<b>TOTALE</b>	<b>2.175</b>	<b>34</b>	<b>8</b>	<b>4</b>	<b>4</b>
CLASSI DI GIORNATE DI LAVORO					
Meno di 10	572	5	2	-	2
10 -- 20	332	4	2	1	-
20 -- 30	137	6	1	2	-
30 -- 50	272	4	-	-	-
50 -- 100	285	4	1	-	1
100 -- 200	231	6	1	-	1
200 -- 250	70	1	-	-	-
250 -- 300	39	1	-	-	-
300 ed oltre	237	3	1	1	-
<b>TOTALE</b>	<b>2.175</b>	<b>34</b>	<b>8</b>	<b>4</b>	<b>4</b>

**Tavola 2.70 - Giornate di lavoro dei capi azienda per classe di età (in anni compiuti), classe di giornate di lavoro e sesso**

CLASSI DI ETÀ' CLASSI DI GIORNATE DI LAVORO	CAPI AZIENDA				
	Conduttore	Coniuge	Familiare	Parente	Altra persona
TOTALE					
CLASSI DI ETÀ'					
Meno di 20	840	-	-	-	-
20 -- 24	3.161	-	50	-	60
25 -- 29	11.069	-	310	2	632
30 -- 34	20.551	120	550	538	975
35 -- 39	36.186	534	897	208	716
40 -- 44	42.974	210	903	259	867
45 -- 49	52.440	123	296	381	585
50 -- 54	72.440	657	578	185	1.971
55 -- 59	77.631	2.025	1	5	1.598
60 -- 64	95.244	2.265	417	419	26
65 ed oltre	217.291	4.505	860	414	704
<b>TOTALE</b>	<b>629.827</b>	<b>10.439</b>	<b>4.862</b>	<b>2.411</b>	<b>8.134</b>
CLASSI DI GIORNATE DI LAVORO					
Meno di 10	3.992	57	60	84	106
10 -- 20	13.228	250	157	65	520
20 -- 30	13.015	249	120	223	230
30 -- 50	37.807	780	385	235	210
50 -- 100	75.899	1.375	540	435	252
100 -- 200	123.146	2.838	980	604	1.578
200 -- 250	47.274	635	200	200	1.080
250 -- 300	25.291	1.070	-	250	1.050
300 ed oltre	290.175	3.185	2.420	315	3.108
<b>TOTALE</b>	<b>629.827</b>	<b>10.439</b>	<b>4.862</b>	<b>2.411</b>	<b>8.134</b>
MASCHI					
CLASSI DI ETÀ'					
Meno di 20	830	-	-	-	-
20 -- 24	2.881	-	-	-	60
25 -- 29	8.541	-	310	2	631
30 -- 34	16.758	-	550	223	845
35 -- 39	27.269	104	897	183	716
40 -- 44	30.612	170	536	259	777
45 -- 49	32.224	118	296	356	585
50 -- 54	45.673	487	393	185	1.971
55 -- 59	56.844	1.460	1	5	1.598
60 -- 64	69.093	1.711	417	419	26
65 ed oltre	162.791	3.361	850	404	702
<b>TOTALE</b>	<b>453.516</b>	<b>7.411</b>	<b>4.250</b>	<b>2.036</b>	<b>7.911</b>
CLASSI DI GIORNATE DI LAVORO					
Meno di 10	2.487	43	57	84	103
10 -- 20	9.506	210	133	55	520
20 -- 30	10.160	125	100	173	230
30 -- 50	28.365	650	385	235	210
50 -- 100	56.856	1.095	490	435	162
100 -- 200	92.353	1.973	830	604	1.448
200 -- 250	32.347	425	200	200	1.080
250 -- 300	14.903	790	-	250	1.050
300 ed oltre	206.539	2.100	2.055	-	3.108
<b>TOTALE</b>	<b>453.516</b>	<b>7.411</b>	<b>4.250</b>	<b>2.036</b>	<b>7.911</b>

**Tavola 2.70 segue - Giornate di lavoro dei capi azienda per classe di età (in anni compiuti), classe di giornate di lavoro e sesso**

CLASSI DI ETÀ' CLASSI DI GIORNATE DI LAVORO	CAPI AZIENDA				
	Conduttore	Coniuge	Familiare	Parente	Altra persona
FEMMINE					
CLASSI DI ETÀ'					
Meno di 20	10	-	-	-	-
20 -- 24	280	-	50	-	-
25 -- 29	2.528	-	-	-	1
30 -- 34	3.793	120	-	315	130
35 -- 39	8.917	430	-	25	-
40 -- 44	12.362	40	367	-	90
45 -- 49	20.216	5	-	25	-
50 -- 54	26.767	170	185	-	-
55 -- 59	20.787	565	-	-	-
60 -- 64	26.151	554	-	-	-
65 ed oltre	54.500	1.144	10	10	2
<b>TOTALE</b>	<b>176.311</b>	<b>3.028</b>	<b>612</b>	<b>375</b>	<b>223</b>
CLASSI DI GIORNATE DI LAVORO					
Meno di 10	1.505	14	3	-	3
10 -- 20	3.722	40	24	10	-
20 -- 30	2.855	124	20	50	-
30 -- 50	9.442	130	-	-	-
50 -- 100	19.043	280	50	-	90
100 -- 200	30.793	865	150	-	130
200 -- 250	14.927	210	-	-	-
250 -- 300	10.388	280	-	-	-
300 ed oltre	83.636	1.085	365	315	-
<b>TOTALE</b>	<b>176.311</b>	<b>3.028</b>	<b>612</b>	<b>375</b>	<b>223</b>

**Tavola 2.71 - Aziende interessate al contoterzismo e relativo numero di giornate di lavoro secondo l'utilizzazione dei mezzi meccanici per classe di superficie totale e classe di superficie agricola utilizzata (SAU)**

CLASSI DI SUPERFICIE TOTALE CLASSI DI SAU	AZIENDE CHE UTILIZZANO MEZZI MECCANICI						
	IN ALTRE AZIENDE AGRICOLE			IN AZIENDA E FORNITI DA			
	Totale	Di proprietà solo dell'azienda	In comproprietà	Totale	Altre aziende agricole	Organismi associativi	Imprese di esercizio e noleggio
AZIENDE							
CLASSI DI SUPERFICIE TOTALE (in ettari)							
Senza superficie	-	-	-	-	-	-	-
Meno di 1 ettaro	7	6	1	624	596	9	20
1 -- 2	11	8	3	652	621	12	19
2 -- 3	12	9	3	404	394	7	3
3 -- 5	20	18	2	404	385	10	9
5 -- 10	17	15	2	325	305	8	13
10 -- 20	12	11	1	141	124	4	16
20 -- 30	6	6	-	27	20	3	4
30 -- 50	6	6	-	30	21	3	6
50 -- 100	4	3	1	17	12	1	4
100 ed oltre	-	-	-	38	11	4	24
<b>TOTALE</b>	<b>95</b>	<b>82</b>	<b>13</b>	<b>2.662</b>	<b>2.489</b>	<b>61</b>	<b>118</b>
CLASSI DI SAU (in ettari)							
Senza superficie	1	1	-	41	31	-	10
Meno di 1 ettaro	20	14	6	1.241	1.194	18	30
1 -- 2	14	11	3	619	589	12	19
2 -- 3	8	8	-	262	252	7	3
3 -- 5	22	20	2	222	202	7	13
5 -- 10	9	8	1	122	115	4	5
10 -- 20	5	5	-	73	60	3	11
20 -- 30	6	6	-	25	18	4	3
30 -- 50	7	7	-	18	10	2	6
50 -- 100	3	2	1	16	10	1	5
100 ed oltre	-	-	-	23	8	3	13
<b>TOTALE</b>	<b>95</b>	<b>82</b>	<b>13</b>	<b>2.662</b>	<b>2.489</b>	<b>61</b>	<b>118</b>
GIORNATE DI LAVORO EFFETTUATE							
CLASSI DI SUPERFICIE TOTALE (in ettari)							
Senza superficie	-	-	-	-	-	-	-
Meno di 1 ettaro	55	45	10	1.160	1.046	49	65
1 -- 2	174	119	55	1.544	1.368	56	120
2 -- 3	204	169	35	1.141	1.079	39	23
3 -- 5	372	357	15	1.123	1.023	53	47
5 -- 10	263	243	20	1.171	1.076	30	65
10 -- 20	524	504	20	804	621	78	105
20 -- 30	264	264	-	241	151	42	48
30 -- 50	210	210	-	187	95	50	42
50 -- 100	192	42	150	194	157	5	32
100 ed oltre	-	-	-	1.095	413	112	570
<b>TOTALE</b>	<b>2.258</b>	<b>1.953</b>	<b>305</b>	<b>8.660</b>	<b>7.029</b>	<b>514</b>	<b>1.117</b>
CLASSI DI SAU (in ettari)							
Senza superficie	120	120	-	285	157	-	128
Meno di 1 ettaro	184	94	90	2.503	2.291	87	125
1 -- 2	196	171	25	1.771	1.532	76	163
2 -- 3	169	169	-	849	790	38	21
3 -- 5	397	367	30	682	609	25	48
5 -- 10	394	384	10	601	550	9	42
10 -- 20	132	132	-	515	395	75	45
20 -- 30	264	264	-	238	144	47	47
30 -- 50	217	217	-	153	36	45	72
50 -- 100	185	35	150	294	160	50	84
100 ed oltre	-	-	-	769	365	62	342
<b>TOTALE</b>	<b>2.258</b>	<b>1.953</b>	<b>305</b>	<b>8.660</b>	<b>7.029</b>	<b>514</b>	<b>1.117</b>

**Tavola 2.72 - Aziende interessate al contoterzismo e relativo numero di giornate di lavoro secondo l'utilizzazione dei mezzi meccanici per forma di conduzione e zona altimetrica**

FORME DI CONDUZIONE ZONE ALTIMETRICHE	AZIENDE CHE UTILIZZANO MEZZI MECCANICI						
	IN ALTRE AZIENDE AGRICOLE			IN AZIENDA E FORNITI DA			
	Totale	Di proprietà solo dell'azienda	In comproprietà	Totale	Altre aziende agricole	Organismi associativi	Imprese di esercizio e noleggio
AZIENDE							
FORME DI CONDUZIONE							
Conduzione diretta del coltivatore	91	78	13	2.468	2.348	51	72
<i>Con solo manodopera familiare</i>	<i>89</i>	<i>76</i>	<i>13</i>	<i>2.425</i>	<i>2.311</i>	<i>51</i>	<i>66</i>
<i>Con manodopera familiare prevalente</i>	<i>2</i>	<i>2</i>	<i>-</i>	<i>29</i>	<i>25</i>	<i>-</i>	<i>4</i>
<i>Con manodopera extrafamiliare prevalente</i>	<i>-</i>	<i>-</i>	<i>-</i>	<i>14</i>	<i>12</i>	<i>-</i>	<i>2</i>
Conduzione con salariati	4	4	-	194	141	10	46
Conduzione a colonia parziaria appoderata	-	-	-	-	-	-	-
Altra forma di conduzione	-	-	-	-	-	-	-
<b>TOTALE</b>	<b>95</b>	<b>82</b>	<b>13</b>	<b>2.662</b>	<b>2.489</b>	<b>61</b>	<b>118</b>
ZONE ALTIMETRICHE							
Montagna	95	82	13	2.662	2.489	61	118
Collina	-	-	-	-	-	-	-
Pianura	-	-	-	-	-	-	-
<b>TOTALE</b>	<b>95</b>	<b>82</b>	<b>13</b>	<b>2.662</b>	<b>2.489</b>	<b>61</b>	<b>118</b>
GIORNATE DI LAVORO EFFETTUATE							
FORME DI CONDUZIONE							
Conduzione diretta del coltivatore	1.958	1.653	305	6.599	5.923	316	360
<i>Con solo manodopera familiare</i>	<i>1.931</i>	<i>1.626</i>	<i>305</i>	<i>6.199</i>	<i>5.620</i>	<i>316</i>	<i>263</i>
<i>Con manodopera familiare prevalente</i>	<i>27</i>	<i>27</i>	<i>-</i>	<i>223</i>	<i>138</i>	<i>-</i>	<i>85</i>
<i>Con manodopera extrafamiliare prevalente</i>	<i>-</i>	<i>-</i>	<i>-</i>	<i>177</i>	<i>165</i>	<i>-</i>	<i>12</i>
Conduzione con salariati	300	300	-	2.061	1.106	198	757
Conduzione a colonia parziaria appoderata	-	-	-	-	-	-	-
Altra forma di conduzione	-	-	-	-	-	-	-
<b>TOTALE</b>	<b>2.258</b>	<b>1.953</b>	<b>305</b>	<b>8.660</b>	<b>7.029</b>	<b>514</b>	<b>1.117</b>
ZONE ALTIMETRICHE							
Montagna	2.258	1.953	305	8.660	7.029	514	1.117
Collina	-	-	-	-	-	-	-
Pianura	-	-	-	-	-	-	-
<b>TOTALE</b>	<b>2.258</b>	<b>1.953</b>	<b>305</b>	<b>8.660</b>	<b>7.029</b>	<b>514</b>	<b>1.117</b>

**Tavola 2.73 - Aziende che utilizzano mezzi meccanici in altre aziende agricole e relative giornate di lavoro, per classe di giornate di lavoro effettuate in altre aziende, classe di superficie agricola utilizzata (SAU) e classe di giornate di lavoro aziendale**

CLASSI DI SAU	CLASSI DI GIORNATE DI LAVORO EFFETTUATE IN ALTRE AZIENDE								Totale
CLASSI DI GIORNATE DI LAVORO AZIENDALE	1 -- 2	3 -- 4	5 -- 9	10 -- 14	15 -- 19	20 -- 29	30 -- 49	50 ed oltre	
	AZIENDE								
CLASSI DI SAU (in ettari)									
Senza superficie	-	-	-	-	-	-	-	1	1
Meno di 1 ettaro	2	4	4	7	1	1	1	-	20
1 -- 2	1	2	3	5	2	-	-	1	14
2 -- 3	1	-	1	4	-	1	-	1	8
3 -- 5	1	2	4	6	2	3	2	2	22
5 -- 10	2	-	1	3	-	1	-	2	9
10 -- 20	-	-	2	2	-	-	-	1	5
20 -- 30	-	-	-	-	-	4	1	1	6
30 -- 50	-	-	2	2	-	1	1	1	7
50 -- 100	-	-	-	1	-	1	-	1	3
TOTALE	7	8	17	30	5	12	5	11	95
CLASSI DI GIORNATE DI LAVORO AZIENDALE									
Meno di 50	2	1	3	8	1	-	-	-	15
50 -- 100	1	2	2	4	1	1	2	2	15
100 -- 200	-	2	2	7	1	3	-	-	15
200 -- 300	2	1	1	5	1	-	1	3	14
300 -- 500	1	2	1	2	1	2	2	4	15
500 -- 1000	1	-	7	3	-	4	-	1	16
1000 -- 2500	-	-	1	1	-	2	-	-	4
2500 ed oltre	-	-	-	-	-	-	-	1	1
TOTALE	7	8	17	30	5	12	5	11	95
GIORNATE DI LAVORO EFFETTUATE IN ALTRE AZIENDE									
CLASSI DI SAU (in ettari)									
Senza superficie	-	-	-	-	-	-	-	120	120
Meno di 1 ettaro	4	12	23	70	15	20	40	-	184
1 -- 2	1	6	19	50	30	-	-	90	196
2 -- 3	1	-	8	40	-	20	-	100	169
3 -- 5	1	6	25	60	30	65	75	135	397
5 -- 10	4	-	5	30	-	25	-	330	394
10 -- 20	-	-	12	20	-	-	-	100	132
20 -- 30	-	-	-	-	-	80	34	150	264
30 -- 50	-	-	12	20	-	20	45	120	217
50 -- 100	-	-	-	10	-	25	-	150	185
TOTALE	11	24	104	300	75	255	194	1.295	2.258
CLASSI DI GIORNATE DI LAVORO AZIENDALE									
Meno di 50	3	3	15	80	15	-	-	-	116
50 -- 100	2	6	10	40	15	20	70	150	313
100 -- 200	-	6	16	70	15	60	-	-	167
200 -- 300	3	3	7	50	15	-	45	480	603
300 -- 500	2	6	7	20	15	45	79	425	599
500 -- 1000	1	-	44	30	-	85	-	120	280
1000 -- 2500	-	-	5	10	-	45	-	-	60
2500 ed oltre	-	-	-	-	-	-	-	120	120
TOTALE	11	24	104	300	75	255	194	1.295	2.258

**Tavola 2.74 - Aziende che utilizzano mezzi meccanici in altre aziende agricole e relative giornate di lavoro per classe di giornate di lavoro effettuate in altre aziende, forma di conduzione e zona altimetrica**

FORME DI CONDUZIONE ZONE ALTIMETRICHE	CLASSI DI GIORNATE DI LAVORO EFFETTUATE IN ALTRE AZIENDE								Totale
	1 -- 2	3 -- 4	5 -- 9	10 -- 14	15 -- 19	20 -- 29	30 -- 49	50 ed oltre	
AZIENDE									
FORME DI CONDUZIONE									
Conduzione diretta del coltivatore	7	8	17	29	5	12	5	8	91
Con solo manodopera familiare	7	8	16	29	5	11	5	8	89
Con manodopera familiare prevalente	-	-	1	-	-	1	-	-	2
Con manodopera extrafamiliare prevalente	-	-	-	-	-	-	-	-	-
Conduzione con salariati	-	-	-	1	-	-	-	3	4
TOTALE	7	8	17	30	5	12	5	11	95
ZONE ALTIMETRICHE									
Montagna	7	8	17	30	5	12	5	11	95
Collina	-	-	-	-	-	-	-	-	-
Pianura	-	-	-	-	-	-	-	-	-
TOTALE	7	8	17	30	5	12	5	11	95
GIORNATE DI LAVORO EFFETTUATE IN ALTRE AZIENDE									
FORME DI CONDUZIONE									
Conduzione diretta del coltivatore	11	24	104	290	75	255	194	1.005	1.958
Con solo manodopera familiare	11	24	97	290	75	235	194	1.005	1.931
Con manodopera familiare prevalente	-	-	7	-	-	20	-	-	27
Con manodopera extrafamiliare prevalente	-	-	-	-	-	-	-	-	-
Conduzione con salariati	-	-	-	10	-	-	-	290	300
TOTALE	11	24	104	300	75	255	194	1.295	2.258
ZONE ALTIMETRICHE									
Montagna	11	24	104	300	75	255	194	1.295	2.258
Collina	-	-	-	-	-	-	-	-	-
Pianura	-	-	-	-	-	-	-	-	-
TOTALE	11	24	104	300	75	255	194	1.295	2.258



**Tavola 2.75 - Aziende che utilizzano mezzi meccanici extraziendali e relative giornate di lavoro extraziendale, per classe di giornate di lavoro extraziendale, classe di superficie agricola utilizzata (SAU) e classe di giornate di lavoro aziendale**

CLASSI DI SAU CLASSI DI GIORNATE DI LAVORO AZIENDALE	CLASSI DI GIORNATE DI LAVORO EXTRAZIENDALI								Totale
	1 -- 2	3 -- 4	5 -- 9	10 -- 14	15 -- 19	20 -- 29	30 -- 49	50 ed oltre	
AZIENDE									
CLASSI DI SAU (in ettari)									
Senza superficie	19	11	5	1	1	-	2	2	41
Meno di 1 ettaro	971	157	86	23	1	1	1	1	1.241
1 -- 2	398	106	74	36	2	2	-	1	619
2 -- 3	170	39	32	15	1	3	2	-	262
3 -- 5	144	27	34	13	1	3	-	-	222
5 -- 10	63	23	12	12	5	6	-	1	122
10 -- 20	32	12	10	8	4	2	3	2	73
20 -- 30	10	1	3	3	4	2	2	-	25
30 -- 50	7	2	4	2	-	2	-	1	18
50 -- 100	3	1	5	1	-	1	3	2	16
100 ed oltre	-	-	6	3	-	-	6	8	23
TOTALE	1.817	379	271	117	19	22	19	18	2.662
CLASSI DI GIORNATE DI LAVORO AZIENDALE									
Meno di 50	832	232	167	57	13	11	7	10	1.329
50 -- 100	381	71	28	20	1	3	2	5	511
100 -- 200	288	35	36	14	1	4	3	1	382
200 -- 300	123	20	11	10	1	2	2	1	170
300 -- 500	122	10	12	6	3	-	1	1	155
500 -- 1000	66	9	13	7	-	1	3	-	99
1000 -- 2500	5	2	4	2	-	-	1	-	14
2500 ed oltre	-	-	-	1	-	1	-	-	2
TOTALE	1.817	379	271	117	19	22	19	18	2.662
GIORNATE DI LAVORO EXTRAZIENDALE									
CLASSI DI SAU (in ettari)									
Senza superficie	25	37	25	10	18	-	70	100	285
Meno di 1 ettaro	1.134	521	499	234	15	20	30	50	2.503
1 -- 2	486	353	440	368	34	40	-	50	1.771
2 -- 3	215	131	191	152	15	60	85	-	849
3 -- 5	175	85	207	130	15	70	-	-	682
5 -- 10	81	76	65	131	78	120	-	50	601
10 -- 20	46	39	56	83	61	40	90	100	515
20 -- 30	16	4	18	32	60	40	68	-	238
30 -- 50	9	6	23	20	-	45	-	50	153
50 -- 100	4	3	27	10	-	20	130	100	294
100 ed oltre	-	-	36	30	-	-	203	500	769
TOTALE	2.191	1.255	1.587	1.200	296	455	676	1.000	8.660
CLASSI DI GIORNATE DI LAVORO AZIENDALE									
Meno di 50	1.054	771	977	589	205	235	276	600	4.707
50 -- 100	436	237	168	205	15	60	60	250	1.431
100 -- 200	321	115	215	142	15	80	105	50	1.043
200 -- 300	142	65	62	100	16	40	70	50	545
300 -- 500	143	31	65	62	45	-	30	50	426
500 -- 1000	88	29	75	72	-	20	105	-	389
1000 -- 2500	7	7	25	20	-	-	30	-	89
2500 ed oltre	-	-	-	10	-	20	-	-	30
TOTALE	2.191	1.255	1.587	1.200	296	455	676	1.000	8.660

**Tavola. 2.76 - Aziende che utilizzano mezzi meccanici extraziendali e relative giornate di lavoro extraziendale per classe di giornate di lavoro extraziendale, forma di conduzione e zona altimetrica**

FORME DI CONDUZIONE ZONE ALTIMETRICHE	CLASSI DI GIORNATE DI LAVORO EXTRAZIENDALE								Totale
	1 -- 2	3 -- 4	5 -- 9	10 -- 14	15 -- 19	20 -- 29	30 -- 49	50 ed oltre	
AZIENDE									
FORME DI CONDUZIONE									
Conduzione diretta del coltivatore	1.762	342	223	96	14	17	12	2	2.468
Con solo manodopera familiare	1.744	337	216	91	14	15	7	1	2.425
Con manodopera familiare prevalente	14	2	4	5	-	1	3	-	29
Con manodopera extrafamiliare prevalente	4	3	3	-	-	1	2	1	14
Conduzione con salariati	55	37	48	21	5	5	7	16	194
TOTALE	1.817	379	271	117	19	22	19	18	2.662
ZONE ALITIMETRICHE									
Montagna	1.817	379	271	117	19	22	19	18	2.662
Collina	-	-	-	-	-	-	-	-	-
Pianura	-	-	-	-	-	-	-	-	-
TOTALE	1.817	379	271	117	19	22	19	18	2.662
GIORNATE DI LAVORO EXTRAZIENDALE									
FORME DI CONDUZIONE									
Conduzione diretta del coltivatore	2.102	1.127	1.302	985	218	355	410	100	6.599
Con solo manodopera familiare	2.077	1.111	1.262	931	218	315	235	50	6.199
Con manodopera familiare prevalente	17	6	21	54	-	20	105	-	223
Con manodopera extrafamiliare prevalente	8	10	19	-	-	20	70	50	177
Conduzione con salariati	89	128	285	215	78	100	266	900	2.061
TOTALE	2.191	1.255	1.587	1.200	296	455	676	1.000	8.660
ZONE ALTIMETRICHE									
Montagna	2.191	1.255	1.587	1.200	296	455	676	1.000	8.660
Collina	-	-	-	-	-	-	-	-	-
Pianura	-	-	-	-	-	-	-	-	-
TOTALE	2.191	1.255	1.587	1.200	296	455	676	1.000	8.660

**Tavola 2.77 - Aziende che utilizzano mezzi meccanici extraziendali e superficie lavorata secondo le principali operazioni effettuate per classe di superficie agricola utilizzata (SAU), forma di conduzione e zona altimetrica (superficie in ettari)**

OPERAZIONI EFFETTUATE IN AZIENDA CON MEZZI EXTRAZIENDALI									
CLASSI DI SAU FORME DI CONDUZIONE ZONE ALTIMETRICHE	Totale	Affidamento completo	AFFIDAMENTO PARZIALE						
			Solo aratura	Solo semina	Solo raccolta meccanica	Aratura e semina	Aratura e raccolta meccanica	Semina e raccolta meccanica	Aratura, semina e raccolta meccanica
AZIENDE									
CLASSI DI SAU									
Senza superficie	41	3	-	-	-	-	-	-	-
Meno di 1 ettaro	1.241	368	390	5	28	33	-	-	-
1 -- 2	619	174	180	3	28	27	-	-	-
2 -- 3	262	66	59	9	13	9	-	-	-
3 -- 5	222	59	49	4	13	8	-	-	-
5 -- 10	122	37	9	5	16	5	-	-	-
10 -- 20	73	17	-	4	17	1	-	-	-
20 -- 30	25	7	-	1	9	-	-	-	-
30 -- 50	18	5	-	-	8	-	-	-	-
50 -- 100	16	6	-	-	6	-	-	-	-
100 ed oltre	23	9	-	-	3	-	-	-	-
TOTALE	2.662	751	687	31	141	83	-	-	-
FORME DI CONDUZIONE									
Conduzione diretta del coltivatore	2.468	615	687	30	136	83	-	-	-
Con solo manodopera familiare	2.425	602	685	29	129	81	-	-	-
Con manodopera familiare prevalente	29	9	2	-	5	2	-	-	-
Con manodopera extrafamiliare prevalente	14	4	-	1	2	-	-	-	-
Conduzione con salariati	194	136	-	1	5	-	-	-	-
TOTALE	2.662	751	687	31	141	83	-	-	-
ZONE ALTIMETRICHE									
Montagna	2.662	751	687	31	141	83	-	-	-
Collina	-	-	-	-	-	-	-	-	-
Pianura	-	-	-	-	-	-	-	-	-
TOTALE	2.662	751	687	31	141	83	-	-	-
SUPERFICIE LAVORATA									
CLASSI DI SAU									
Senza superficie	160,96	40,45	-	-	-	-	-	-	-
Meno di 1 ettaro	508,17	169,33	37,92	0,51	13,32	13,18	-	-	-
1 -- 2	560,70	186,04	26,97	0,66	33,67	19,97	-	-	-
2 -- 3	402,87	118,61	12,89	6,65	21,17	5,35	-	-	-
3 -- 5	484,40	158,92	13,13	4,23	26,65	6,34	-	-	-
5 -- 10	550,33	217,09	2,89	4,80	57,65	12,30	-	-	-
10 -- 20	680,95	201,34	-	8,35	75,85	14,50	-	-	-
20 -- 30	396,15	143,19	-	4,12	77,62	-	-	-	-
30 -- 50	1.902,47	151,04	-	-	80,03	-	-	-	-
50 -- 100	500,76	160,02	-	-	116,88	-	-	-	-
100 ed oltre	1.901,81	1.059,48	-	-	437,52	-	-	-	-
TOTALE	8.049,57	2.605,51	93,80	29,32	940,36	71,64	-	-	-
FORME DI CONDUZIONE									
Conduzione diretta del coltivatore	4.325,28	1.264,08	93,80	25,20	550,41	71,64	-	-	-
Con solo manodopera familiare	3.653,59	1.011,80	93,74	24,90	451,57	70,48	-	-	-
Con manodopera familiare prevalente	462,96	247,31	0,06	-	42,84	1,16	-	-	-
Con manodopera extrafamiliare prevalente	208,73	4,97	-	0,30	56,00	-	-	-	-
Conduzione con salariati	3.724,29	1.341,43	-	4,12	389,95	-	-	-	-
TOTALE	8.049,57	2.605,51	93,80	29,32	940,36	71,64	-	-	-
ZONE ALTIMETRICHE									
Montagna	8.049,57	2.605,51	93,80	29,32	940,36	71,64	-	-	-
Collina	-	-	-	-	-	-	-	-	-
Pianura	-	-	-	-	-	-	-	-	-
TOTALE	8.049,57	2.605,51	93,80	29,32	940,36	71,64	-	-	-

**Tavola 2.78 - Aziende con attrezzature informatiche per classe di superficie agricola utilizzata (SAU) e forma di conduzione**

CLASSI DI SAU FORME DI CONDUZIONE	AZIENDE CON ATTREZZATURE INFORMATICHE						
	Totale	Servizi amministrativi	Gestione coltivazione e/o allevamenti	Altre operazioni	UTILIZZO ABITUALE RETE INTERNET		
					Dispone di un sito proprio	Uso del commercio elettronico per la vendita di prodotti aziendali	Uso del commercio elettronico per l'acquisto di mezzi tecnici
CLASSI DI SAU (in ettari)							
Senza superficie	12	9	1	1	3	-	1
Meno di 1 ettaro	5	5	2	1	3	-	1
1 -- 2	7	5	4	-	1	-	1
2 -- 3	4	2	1	-	1	-	-
3 -- 5	3	1	2	1	-	-	-
5 -- 10	8	4	5	4	1	-	1
10 -- 20	12	4	4	3	4	-	1
20 -- 30	5	3	2	-	2	-	-
30 -- 50	9	5	3	2	1	-	1
50 -- 100	15	12	10	3	2	-	1
100 ed oltre	29	26	7	5	15	2	1
<b>TOTALE</b>	<b>109</b>	<b>76</b>	<b>41</b>	<b>20</b>	<b>33</b>	<b>2</b>	<b>8</b>
FORME DI CONDUZIONE							
Conduzione diretta del coltivatore	44	24	28	7	11	1	5
<i>Con solo manodopera familiare</i>	26	12	19	4	5	-	4
<i>Con manodopera familiare prevalente</i>	6	3	4	-	1	-	-
<i>Con manodopera extrafamiliare prevalente</i>	12	9	5	3	5	1	1
Conduzione con salariati	64	51	13	13	22	1	3
Conduzione a colonia parziaria appoderata	-	-	-	-	-	-	-
Altra forma di conduzione	1	1	-	-	-	-	-
<b>TOTALE</b>	<b>109</b>	<b>76</b>	<b>41</b>	<b>20</b>	<b>33</b>	<b>2</b>	<b>8</b>

### **Capitolo 3 – Dati provinciali (Universo CEE)**



**Tavola 3.1 - Aziende e relativa superficie totale per classe di superficie totale, forma di conduzione, titolo di possesso dei terreni e zona altimetrica (superficie in ettari) - MONTAGNA**

FORME DI CONDUZIONE TITOLI DI POSSESSO DEI TERRENI	CLASSI DI SUPERFICIE TOTALE								Totale
	Meno di 1	1 -- 2	2 -- 5	5 -- 10	10 -- 20	20 -- 50	50 -- 100	100 ed oltre	
AZIENDE									
Solo in proprietà	1.176	1.286	1.763	717	217	66	12	4	5.241
Solo in affitto	13	5	21	29	23	8	7	5	111
Solo in uso gratuito	20	26	35	16	7	9	-	-	113
Parte in proprietà e parte in affitto	17	17	98	137	137	89	23	3	521
Parte in proprietà e parte in uso gratuito	63	107	239	145	77	47	3	1	682
Parte in affitto e parte in uso gratuito	-	-	4	4	-	2	1	-	11
Parte in proprietà, parte in affitto e parte in uso gratuito	-	3	15	20	21	18	3	1	81
Con solo manodopera familiare	1.289	1.444	2.175	1.068	482	239	49	14	6.760
Solo in proprietà	1	8	11	4	5	2	3	2	36
Solo in affitto	1	1	1	-	-	1	5	-	9
Parte in proprietà e parte in affitto	-	-	3	2	1	8	7	1	22
Parte in proprietà e parte in uso gratuito	-	2	1	1	1	-	-	2	7
Parte in affitto e parte in uso gratuito	-	-	1	-	-	-	-	-	1
Parte in proprietà, parte in affitto e parte in uso gratuito	-	-	-	-	-	1	3	1	5
Con manodopera familiare prevalente	2	11	17	7	7	12	18	6	80
Solo in proprietà	-	3	3	2	1	1	2	7	19
Solo in affitto	-	-	-	-	-	1	1	-	2
Solo in uso gratuito	-	-	1	-	-	-	-	-	1
Parte in proprietà e parte in affitto	1	1	-	1	1	-	-	1	5
Parte in proprietà e parte in uso gratuito	-	1	-	-	-	-	-	-	1
Parte in proprietà, parte in affitto e parte in uso gratuito	-	-	-	-	-	-	1	-	1
Con manodopera extrafamiliare prevalente	1	5	4	3	2	2	4	8	29
Solo in proprietà	62	28	27	14	9	10	5	63	218
Solo in affitto	-	-	1	-	1	2	1	1	6
Solo in uso gratuito	-	8	6	2	1	1	1	1	20
Parte in proprietà e parte in affitto	-	2	-	1	1	7	1	2	14
Parte in proprietà e parte in uso gratuito	3	-	3	-	1	1	2	1	11
Parte in affitto e parte in uso gratuito	-	1	-	-	-	-	-	-	1
Parte in proprietà, parte in affitto e parte in uso gratuito	-	-	-	-	1	1	-	-	2
Conduzione con salariati	65	39	37	17	14	22	10	68	272
Conduzione a colonia parziaria appoderata	-	-	-	-	-	-	-	-	-
Solo in proprietà	-	2	-	-	-	-	1	1	4
Altra forma di conduzione	-	2	-	-	-	-	1	1	4
Solo in proprietà	1.239	1.327	1.804	737	232	79	23	77	5.518
Solo in affitto	14	6	23	29	24	12	14	6	128
Solo in uso gratuito	20	34	42	18	8	10	1	1	134
Parte in proprietà e parte in affitto	18	20	101	141	140	104	31	7	562
Parte in proprietà e parte in uso gratuito	66	110	243	146	79	48	5	4	701
Parte in affitto e parte in uso gratuito	-	1	5	4	-	2	1	-	13
Parte in proprietà, parte in affitto e parte in uso gratuito	-	3	15	20	22	20	7	2	89
TOTALE	1.357	1.501	2.233	1.095	505	275	82	97	7.145

**Tavola 3.1 segue - Aziende e relativa superficie totale per classe di superficie totale, forma di conduzione, titolo di possesso dei terreni e zona altimetrica (superficie in ettari) - MONTAGNA**

FORME DI CONDUZIONE TITOLI DI POSSESSO DEI TERRENI	CLASSI DI SUPERFICIE TOTALE								Totale
	Meno di 1	1 -- 2	2 -- 5	5 -- 10	10 -- 20	20 -- 50	50 -- 100	100 ed oltre	
SUPERFICIE TOTALE									
Solo in proprietà	653,29	1.867,65	5.563,80	4.851,03	2.947,10	1.832,97	778,39	880,84	19.375,07
Solo in affitto	5,84	7,56	76,59	211,48	326,43	244,59	513,75	681,92	2.068,16
Solo in uso gratuito	11,18	37,92	117,39	111,00	81,59	228,04	-	-	587,12
Parte in proprietà e parte in affitto	10,21	27,56	352,28	945,46	1.942,66	2.725,73	1.508,80	582,98	8.095,68
Parte in proprietà e parte in uso gratuito	37,20	157,34	808,26	985,54	1.074,28	1.350,06	170,26	161,50	4.744,44
Parte in affitto e parte in uso gratuito	-	-	13,98	25,29	-	58,71	60,77	-	158,75
Parte in proprietà, parte in affitto e parte in uso gratuito	-	5,19	58,22	155,31	317,54	500,19	208,92	164,51	1.409,88
Con solo manodopera familiare	717,72	2.103,22	6.990,52	7.285,11	6.689,60	6.940,29	3.240,89	2.471,75	36.439,10
Solo in proprietà	0,94	11,49	32,29	25,29	71,46	52,63	184,52	1.292,29	1.670,91
Solo in affitto	0,10	1,00	3,28	-	-	21,80	395,99	-	422,17
Parte in proprietà e parte in affitto	-	-	9,71	15,39	14,34	258,93	479,96	154,41	932,74
Parte in proprietà e parte in uso gratuito	-	3,16	3,57	5,03	13,06	-	-	231,13	255,95
Parte in affitto e parte in uso gratuito	-	-	4,11	-	-	-	-	-	4,11
Parte in proprietà, parte in affitto e parte in uso gratuito	-	-	-	-	-	25,09	201,41	151,71	378,21
Con manodopera familiare prevalente	1,04	15,65	52,96	45,71	98,86	358,45	1.261,88	1.829,54	3.664,09
Solo in proprietà	-	4,33	14,05	15,06	12,20	42,83	138,34	7.764,03	7.990,84
Solo in affitto	-	-	-	-	-	31,82	98,17	-	129,99
Solo in uso gratuito	-	-	2,27	-	-	-	-	-	2,27
Parte in proprietà e parte in affitto	0,39	1,79	-	9,02	11,14	-	-	146,32	168,66
Parte in proprietà e parte in uso gratuito	-	1,74	-	-	-	-	-	-	1,74
Parte in proprietà, parte in affitto e parte in uso gratuito	-	-	-	-	-	-	56,49	-	56,49
Con manodopera extrafamiliare prevalente	0,39	7,86	16,32	24,08	23,34	74,65	293,00	7.910,35	8.349,99
Solo in proprietà	30,52	36,82	76,58	98,02	130,43	326,33	456,97	126.768,63	127.924,30
Solo in affitto	-	-	3,45	-	11,46	67,85	93,54	165,34	341,64
Solo in uso gratuito	-	11,98	20,65	18,78	12,02	44,58	81,97	100,38	290,36
Parte in proprietà e parte in affitto	-	3,02	-	9,82	17,18	231,07	90,09	264,24	615,42
Parte in proprietà e parte in uso gratuito	1,70	-	10,13	-	16,16	31,28	152,39	106,67	318,33
Parte in affitto e parte in uso gratuito	-	1,32	-	-	-	-	-	-	1,32
Parte in proprietà, parte in affitto e parte in uso gratuito	-	-	-	-	13,02	26,89	-	-	39,91
Conduzione con salariati	32,22	53,14	110,81	126,62	200,27	728,00	874,96	127.405,26	129.531,28
Conduzione a colonia parziaria appoderata	-	-	-	-	-	-	-	-	-
Solo in proprietà	-	2,78	-	-	-	-	54,00	101,22	158,00
Altra forma di conduzione	-	2,78	-	-	-	-	54,00	101,22	158,00
Solo in proprietà	684,75	1.923,07	5.686,72	4.989,40	3.161,19	2.254,76	1.612,22	136.807,01	157.119,12
Solo in affitto	5,94	8,56	83,32	211,48	337,89	366,06	1.101,45	847,26	2.961,96
Solo in uso gratuito	11,18	49,90	140,31	129,78	93,61	272,62	81,97	100,38	879,75
Parte in proprietà e parte in affitto	10,60	32,37	361,99	979,69	1.985,32	3.215,73	2.078,85	1.147,95	9.812,50
Parte in proprietà e parte in uso gratuito	38,90	162,24	821,96	990,57	1.103,50	1.381,34	322,65	499,30	5.320,46
Parte in affitto e parte in uso gratuito	-	1,32	18,09	25,29	-	58,71	60,77	-	164,18
Parte in proprietà, parte in affitto e parte in uso gratuito	-	5,19	58,22	155,31	330,56	552,17	466,82	316,22	1.884,49
TOTALE	751,37	2.182,65	7.170,61	7.481,52	7.012,07	8.101,39	5.724,73	139.718,12	178.142,46



**Tavola 3.2 - Aziende e relativa superficie agricola utilizzata (SAU) per classe di superficie agricola utilizzata, forma di conduzione, titolo di possesso dei terreni e zona altimetrica (superficie in ettari) - MONTAGNA**

FORME DI CONDUZIONE TITOLI DI POSSESSO DEI TERRENI	CLASSI DI SUPERFICIE AGRICOLA UTILIZZATA								Totale
	Meno di 1	1 -- 2	2 -- 5	5 -- 10	10 -- 20	20 -- 50	50 -- 100	100 ed oltre	
AZIENDE									
Solo in proprietà	2.767	1.288	970	205	48	6	4	1	5.289
Solo in affitto	17	9	40	25	18	12	6	4	131
Solo in uso gratuito	43	35	32	17	5	10	-	-	142
Parte in proprietà e parte in affitto	26	38	141	101	96	75	15	2	494
Parte in proprietà e parte in uso gratuito	125	120	209	79	49	32	1	1	616
Parte in affitto e parte in uso gratuito	-	2	2	4	2	1	1	-	12
Parte in proprietà, parte in affitto e parte in uso gratuito	-	4	17	18	21	11	3	-	74
Con solo manodopera familiare	2.978	1.496	1.411	449	239	147	30	8	6.758
Solo in proprietà	10	11	4	3	4	-	3	2	37
Solo in affitto	2	1	-	-	-	2	5	-	10
Solo in uso gratuito	-	1	-	-	-	-	-	-	1
Parte in proprietà e parte in affitto	-	1	2	3	3	7	4	1	21
Parte in proprietà e parte in uso gratuito	-	1	2	-	1	-	-	1	5
Parte in affitto e parte in uso gratuito	-	-	1	-	-	-	-	-	1
Parte in proprietà, parte in affitto e parte in uso gratuito	-	-	-	-	-	2	2	1	5
Con manodopera familiare prevalente	12	15	9	6	8	11	14	5	80
Solo in proprietà	8	1	2	-	1	1	-	7	20
Solo in affitto	-	-	-	-	-	1	1	-	2
Solo in uso gratuito	-	1	-	-	-	-	-	-	1
Parte in proprietà e parte in affitto	1	-	-	1	1	-	1	-	4
Parte in proprietà e parte in uso gratuito	-	1	-	-	-	-	-	-	1
Parte in proprietà, parte in affitto e parte in uso gratuito	-	-	-	-	-	1	-	-	1
Con manodopera extrafamiliare prevalente	9	3	2	1	2	3	2	7	29
Solo in proprietà	81	30	22	12	13	9	12	40	219
Solo in affitto	-	-	1	1	1	3	1	1	8
Solo in uso gratuito	1	9	6	2	1	2	1	-	22
Parte in proprietà e parte in affitto	1	1	-	1	2	3	2	1	11
Parte in proprietà e parte in uso gratuito	3	-	2	-	1	3	-	-	9
Parte in affitto e parte in uso gratuito	-	-	-	-	1	-	-	-	1
Parte in proprietà, parte in affitto e parte in uso gratuito	-	-	-	-	-	1	-	-	1
Conduzione con salariati	86	40	31	16	19	21	16	42	271
Conduzione a colonia parziaria appoderata	-	-	-	-	-	-	-	-	-
Solo in proprietà	3	-	-	-	1	-	-	-	4
Altra forma di conduzione	3	-	-	-	1	-	-	-	4
Solo in proprietà	2.869	1.330	998	220	67	16	19	50	5.569
Solo in affitto	19	10	41	26	19	18	13	5	151
Solo in uso gratuito	44	46	38	19	6	12	1	-	166
Parte in proprietà e parte in affitto	28	40	143	106	102	85	22	4	530
Parte in proprietà e parte in uso gratuito	128	122	213	79	51	35	1	2	631
Parte in affitto e parte in uso gratuito	-	2	3	4	3	1	1	-	14
Parte in proprietà, parte in affitto e parte in uso gratuito	-	4	17	18	21	15	5	1	81
TOTALE	3.088	1.554	1.453	472	269	182	62	62	7.142

**Tavola 3.2 segue - Aziende e relativa superficie agricola utilizzata (SAU) per classe di superficie agricola utilizzata, forma di conduzione, titolo di possesso dei terreni e zona altimetrica (superficie in ettari) - MONTAGNA**

FORME DI CONDUZIONE TITOLI DI POSSESSO DEI TERRENI	CLASSI DI SUPERFICIE AGRICOLA UTILIZZATA								Totale
	Meno di 1	1 -- 2	2 -- 5	5 -- 10	10 -- 20	20 -- 50	50 -- 100	100 ed oltre	
SUPERFICIE AGRICOLA UTILIZZATA									
Solo in proprietà	1.273,29	1.803,69	2.892,61	1.354,70	673,48	188,24	245,61	126,21	8.557,83
Solo in affitto	6,66	12,87	150,84	168,98	238,98	375,72	451,39	553,62	1.959,06
Solo in uso gratuito	18,07	53,48	105,79	114,00	68,64	264,82	-	-	624,80
Parte in proprietà e parte in affitto	15,74	57,83	502,90	725,75	1.342,08	2.278,77	1.014,41	423,55	6.361,03
Parte in proprietà e parte in uso gratuito	67,60	175,34	693,73	533,68	666,36	905,12	58,99	136,94	3.237,76
Parte in affitto e parte in uso gratuito	-	2,88	5,46	23,74	30,08	25,35	55,36	-	142,87
Parte in proprietà, parte in affitto e parte in uso gratuito	-	6,29	61,97	140,89	295,82	312,71	185,97	-	1.003,65
Con solo manodopera familiare	1.381,36	2.112,38	4.413,30	3.061,74	3.315,44	4.350,73	2.011,73	1.240,32	21.887,00
Solo in proprietà	5,87	15,95	9,63	22,45	51,32	-	185,27	331,48	621,97
Solo in affitto	0,93	1,89	-	-	-	59,31	376,60	-	438,73
Solo in uso gratuito	-	1,11	-	-	-	-	-	-	1,11
Parte in proprietà e parte in affitto	-	1,95	7,18	24,61	47,04	271,24	303,12	153,85	808,99
Parte in proprietà e parte in uso gratuito	-	1,74	7,74	-	13,01	-	-	115,26	137,75
Parte in affitto e parte in uso gratuito	-	-	4,09	-	-	-	-	-	4,09
Parte in proprietà, parte in affitto e parte in uso gratuito	-	-	-	-	-	67,96	139,57	149,04	356,57
Con manodopera familiare prevalente	6,80	22,64	28,64	47,06	111,37	398,51	1.004,56	749,63	2.369,21
Solo in proprietà	4,01	1,04	8,14	-	12,00	32,59	-	2.230,46	2.288,24
Solo in affitto	-	-	-	-	-	28,29	97,57	-	125,86
Solo in uso gratuito	-	1,90	-	-	-	-	-	-	1,90
Parte in proprietà e parte in affitto	0,42	-	-	6,51	10,10	-	75,00	-	92,03
Parte in proprietà e parte in uso gratuito	-	1,73	-	-	-	-	-	-	1,73
Parte in proprietà, parte in affitto e parte in uso gratuito	-	-	-	-	-	49,61	-	-	49,61
Con manodopera extrafamiliare prevalente	4,43	4,67	8,14	6,51	22,10	110,49	172,57	2.230,46	2.559,37
Solo in proprietà	32,00	42,67	62,81	77,89	198,36	315,07	886,56	23.269,64	24.885,00
Solo in affitto	-	-	3,45	7,74	17,16	100,85	93,00	165,34	387,54
Solo in uso gratuito	0,58	13,05	20,65	18,78	12,02	89,81	65,27	-	220,16
Parte in proprietà e parte in affitto	0,59	1,73	-	8,67	29,44	98,88	154,69	110,01	404,01
Parte in proprietà e parte in uso gratuito	1,23	-	7,01	-	13,46	87,61	-	-	109,31
Parte in affitto e parte in uso gratuito	-	-	-	-	13,01	-	-	-	13,01
Parte in proprietà, parte in affitto e parte in uso gratuito	-	-	-	-	-	22,98	-	-	22,98
Conduzione con salariati	34,40	57,45	93,92	113,08	283,45	715,20	1.199,52	23.544,99	26.042,01
Conduzione a colonia parziaria appoderata	-	-	-	-	-	-	-	-	-
Solo in proprietà	1,06	-	-	-	15,38	-	-	-	16,44
Altra forma di conduzione	1,06	-	-	-	15,38	-	-	-	16,44
Solo in proprietà	1.316,23	1.863,35	2.973,19	1.455,04	950,54	535,90	1.317,44	25.957,79	36.369,48
Solo in affitto	7,59	14,76	154,29	176,72	256,14	564,17	1.018,56	718,96	2.911,19
Solo in uso gratuito	18,65	69,54	126,44	132,78	80,66	354,63	65,27	-	847,97
Parte in proprietà e parte in affitto	16,75	61,51	510,08	765,54	1.428,66	2.648,89	1.547,22	687,41	7.666,06
Parte in proprietà e parte in uso gratuito	68,83	178,81	708,48	533,68	692,83	992,73	58,99	252,20	3.486,55
Parte in affitto e parte in uso gratuito	-	2,88	9,55	23,74	43,09	25,35	55,36	-	159,97
Parte in proprietà, parte in affitto e parte in uso gratuito	-	6,29	61,97	140,89	295,82	453,26	325,54	149,04	1.432,81
TOTALE	1.428,05	2.197,14	4.544,00	3.228,39	3.747,74	5.574,93	4.388,38	27.765,40	52.874,03

**Tavola 3.3 - Aziende e relativa superficie per forma di utilizzazione dei terreni, classe di superficie totale e classe di superficie agricola utilizzata (SAU) (superficie in ettari)**

CLASSI DI SUPERFICIE TOTALE CLASSI DI SAU	SUPERFICIE AGRICOLA UTILIZZATA				Arboricoltura da legno	Boschi	SUPERFICIE AGRICOLA NON UTILIZZATA			Totale generale
	Seminativi	Coltivazioni legnose agrarie	Prati permanenti e pascoli	Totale aziende con SAU			Totale	Di cui destinata ad attività ricreative	Altra superficie	
AZIENDE										
CLASSI DI SUPERFICIE TOTALE										
Meno di 1 ettaro	909	294	1.299	1.355	1	633	93	2	1.048	1.357
1 -- 2	1.068	384	1.461	1.501	6	1.203	211	2	1.234	1.501
2 -- 3	750	254	1.009	1.027	4	914	178	3	889	1.027
3 -- 5	897	319	1.196	1.206	11	1.072	238	1	1.061	1.206
5 -- 10	846	291	1.077	1.094	2	971	268	3	1.001	1.095
10 -- 20	403	120	493	505	1	429	140	5	486	505
20 -- 30	130	23	170	173	3	142	46	-	159	173
30 -- 50	69	17	100	102	-	79	23	-	92	102
50 -- 100	53	12	81	82	1	66	21	5	69	82
100 ed oltre	24	3	97	97	2	92	64	4	82	97
TOTALE	5.149	1.717	6.983	7.142	31	5.601	1.282	25	6.121	7.145
CLASSI DI SAU										
Senza superficie	-	-	-	-	-	-	-	-	3	3
Meno di 1 ettaro	2.135	739	2.974	3.088	8	2.315	598	6	2.464	3.088
1 -- 2	1.156	416	1.530	1.554	9	1.267	252	3	1.355	1.554
2 -- 3	549	187	713	717	4	610	104	1	655	717
3 -- 5	557	181	732	736	2	601	117	2	673	736
5 -- 10	355	115	467	472	2	360	79	5	445	472
10 -- 20	215	51	264	269	2	210	46	-	252	269
20 -- 30	77	12	101	103	1	77	20	1	96	103
30 -- 50	48	8	78	79	-	56	10	-	68	79
50 -- 100	40	7	62	62	1	46	17	5	55	62
100 ed oltre	17	1	62	62	2	59	39	2	55	62
TOTALE	5.149	1.717	6.983	7.142	31	5.601	1.282	25	6.121	7.145
SUPERFICIE INVESTITA										
CLASSI DI SUPERFICIE TOTALE										
Meno di 1 ettaro	86,19	19,75	429,66	535,60	0,45	165,01	14,30	0,18	36,01	751,37
1 -- 2	168,94	32,81	1.123,37	1.325,12	1,29	734,66	66,75	0,36	54,83	2.182,65
2 -- 3	155,40	25,49	1.211,67	1.392,56	2,63	971,85	97,11	0,66	46,61	2.510,76
3 -- 5	231,98	34,21	2.293,38	2.559,57	3,86	1.820,01	210,60	1,00	65,81	4.659,85
5 -- 10	386,28	50,90	3.552,91	3.990,09	0,61	2.958,40	410,97	2,50	121,45	7.481,52
10 -- 20	717,36	25,64	3.231,20	3.974,20	1,20	2.457,56	500,22	4,40	78,89	7.012,07
20 -- 30	456,15	3,01	2.376,44	2.835,60	9,74	1.131,62	189,71	-	40,80	4.207,47
30 -- 50	427,67	3,35	2.378,95	2.809,97	-	926,31	106,18	-	51,46	3.893,92
50 -- 100	876,07	9,72	3.215,10	4.100,89	3,50	1.490,95	44,85	3,79	84,54	5.724,73
100 ed oltre	1.709,11	7,65	27.633,67	29.350,43	429,58	83.713,65	23.284,70	45,31	2.939,76	139.718,12
TOTALE	5.215,15	212,53	47.446,35	52.874,03	452,86	96.370,02	24.925,39	58,20	3.520,16	178.142,46
CLASSI DI SAU										
Senza superficie	-	-	-	-	-	-	-	-	9,56	9,56
Meno di 1 ettaro	188,11	54,38	1.185,56	1.428,05	3,52	5.051,93	1.040,81	1,17	233,30	7.757,61
1 -- 2	221,63	45,37	1.930,14	2.197,14	2,67	2.454,59	303,56	3,18	88,94	5.046,90
2 -- 3	172,30	23,49	1.550,36	1.746,15	1,61	1.434,25	112,87	0,03	40,37	3.335,25
3 -- 5	252,85	24,82	2.520,18	2.797,85	1,03	1.707,69	210,61	0,52	49,30	4.766,48
5 -- 10	350,81	31,80	2.845,78	3.228,39	9,16	1.599,21	202,63	7,42	60,01	5.099,40
10 -- 20	707,93	12,24	3.027,57	3.747,74	1,39	4.029,34	787,27	-	1.105,06	9.670,80
20 -- 30	422,02	2,13	2.092,41	2.516,56	0,40	2.086,22	736,56	1,20	653,11	5.992,85
30 -- 50	524,17	2,95	2.531,25	3.058,37	-	5.048,03	521,38	-	196,41	8.824,19
50 -- 100	812,11	15,17	3.561,10	4.388,38	3,50	4.195,64	1.338,08	35,58	307,60	10.233,20
100 ed oltre	1.563,22	0,18	26.202,00	27.765,40	429,58	68.763,12	19.671,62	9,10	776,50	117.406,22
TOTALE	5.215,15	212,53	47.446,35	52.874,03	452,86	96.370,02	24.925,39	58,20	3.520,16	178.142,46

**Tavola 3.4 - Aziende con seminativi e relativa superficie investita per classe di superficie agricola utilizzata (SAU) e principali coltivazioni praticate (superficie in ettari) - MONTAGNA**

COLTIVAZIONI	CLASSI DI SUPERFICIE AGRICOLA UTILIZZATA								Totale
	Meno di 1	1 -- 2	2 -- 5	5 -- 10	10 -- 20	20 -- 50	50 -- 100	100 ed oltre	
AZIENDE									
SEMINATIVI	1.177	829	827	265	183	107	36	14	3.438
Cereali	729	535	567	197	136	82	27	6	2.279
Frumento tenero e spelta	-	-	-	1	2	-	1	-	4
Frumento duro	3	-	2	-	-	2	-	-	7
Segale	-	-	-	-	-	-	1	-	1
Orzo	1	1	1	6	4	5	-	-	18
Avena	2	1	2	-	1	1	-	-	7
Granoturco	722	533	560	195	134	79	25	6	2.254
Riso	-	1	1	-	-	1	-	-	3
Sorgo	1	1	1	1	1	-	-	-	5
Altri cereali	-	1	2	-	2	2	-	-	7
Legumi secchi	335	261	223	73	33	18	4	-	947
Patata	680	474	440	124	66	33	5	1	1.823
Barbabietola da zucchero	5	1	2	-	-	-	-	-	8
Piante sarchiate da foraggio	-	-	-	-	-	-	-	-	-
Piante industriali	-	1	2	3	3	1	1	2	13
Tabacco	-	-	-	-	-	-	-	-	-
Luppolo	-	-	-	-	-	-	-	-	-
Cotone	-	-	-	-	-	-	-	-	-
Lino	-	-	-	-	-	-	-	-	-
Canapa	-	-	-	-	-	-	-	-	-
Piante da semi oleosi	-	1	2	2	3	1	1	2	12
Colza e ravizzone	-	-	-	-	-	-	-	-	-
Girasole	-	1	1	-	1	-	-	-	3
Soia	-	-	1	2	2	1	1	2	9
Altre piante da semi oleosi	-	-	-	-	-	-	-	-	-
Piante aromatiche, medicinali e da condimento	-	-	-	1	-	-	-	-	1
Altre piante industriali	-	-	-	-	-	-	-	-	-
Ortive	256	122	88	24	20	8	4	1	523
In piena aria	255	118	87	21	20	8	4	1	514
In coltivazioni di pieno campo	169	89	60	13	14	5	4	1	355
Pomodoro da mensa	4	5	4	1	-	1	-	-	15
Pomodoro da industria	-	-	2	-	-	-	-	-	2
Altre ortive	168	87	57	13	14	5	4	1	349
In orti stabili o industriali	86	30	28	8	7	3	-	-	162
Pomodoro da mensa	2	-	-	-	-	-	-	-	2
Altre ortive	85	30	28	8	7	3	-	-	161
Protette	1	4	2	4	1	-	-	-	12
In serra	1	2	2	3	1	-	-	-	9
Altre ortive	1	2	2	3	1	-	-	-	9
In tunnel, campane, ecc.	-	2	-	1	-	-	-	-	3
Fiori e piante ornamentali	16	11	4	2	2	1	-	-	36
In piena aria	10	4	2	-	1	-	-	-	17
Protetti	14	11	4	2	1	1	-	-	33
In serra	13	10	4	2	1	1	-	-	31
In tunnel, campane, ecc.	3	6	-	1	-	-	-	-	10
Piantine	9	6	7	-	-	-	-	-	22
Orticole	4	5	6	-	-	-	-	-	15
Floricole ed ornamentali	5	3	1	-	-	-	-	-	9
Altre piantine	3	3	1	-	-	-	-	-	7
Foraggiere avvicendate	43	61	103	43	63	54	22	6	395
Prati avvicendati	12	15	28	6	9	5	3	1	79
Erba medica	2	10	8	4	6	4	3	1	38
Altri prati avvicendati	10	5	20	2	3	1	-	-	41
Erbai	31	46	75	37	57	51	21	6	324
Granoturco in erba	6	3	4	4	4	5	2	-	28
Granoturco a maturazione cerosa	25	42	67	33	53	44	19	6	289
Altri erbai monofiti di cereali	-	-	-	-	-	-	-	-	-
Altri erbai	-	1	4	-	5	4	3	-	17
Sementi	-	-	2	-	-	-	-	-	2
Terreni a riposo	5	24	22	6	3	10	10	10	90

**Tavola 3.4 segue - Aziende con seminativi e relativa superficie investita per classe di superficie agricola utilizzata (SAU) e principali coltivazioni praticate (superficie in ettari) - MONTAGNA**

COLTIVAZIONI	CLASSI DI SUPERFICIE AGRICOLA UTILIZZATA								Totale
	Meno di 1	1 -- 2	2 -- 5	5 -- 10	10 -- 20	20 -- 50	50 -- 100	100 ed oltre	
	SUPERFICIE INVESTITA								
SEMINATIVI	161,18	206,71	410,50	345,93	704,98	944,82	811,37	1.562,74	5.148,23
Cereali	109,50	131,60	282,69	280,78	490,89	667,79	425,96	314,09	2.703,30
Frumento tenero e spelta	-	-	-	3,00	3,66	-	18,00	-	24,66
Frumento duro	1,01	-	0,19	-	-	14,90	-	-	16,10
Segale	-	-	-	-	-	-	13,02	-	13,02
Orzo	0,40	0,33	0,40	5,07	3,38	21,27	-	-	30,85
Avena	0,13	0,10	1,19	-	0,87	0,45	-	-	2,74
Granoturco	107,93	131,13	280,68	272,37	459,92	627,76	394,94	314,09	2.588,82
Riso	-	0,01	0,08	-	-	1,30	-	-	1,39
Sorgo	0,03	0,02	0,10	0,34	0,51	-	-	-	1,00
Altri cereali	-	0,01	0,05	-	22,55	2,11	-	-	24,72
Legumi secchi	8,77	9,20	10,19	4,00	2,84	1,82	1,91	-	38,73
Patata	21,26	17,59	22,30	8,14	6,24	7,25	2,11	0,05	84,94
Barbabietola da zucchero	0,14	0,03	0,12	-	-	-	-	-	0,29
Piante sarchiate da foraggio	-	-	-	-	-	-	-	-	-
Piante industriali	-	0,05	0,11	2,32	16,85	1,00	18,00	41,89	80,22
Tabacco	-	-	-	-	-	-	-	-	-
Luppolo	-	-	-	-	-	-	-	-	-
Cotone	-	-	-	-	-	-	-	-	-
Lino	-	-	-	-	-	-	-	-	-
Canapa	-	-	-	-	-	-	-	-	-
Piante da semi oleosi	-	0,05	0,11	1,67	16,85	1,00	18,00	41,89	79,57
Colza e ravizzone	-	-	-	-	-	-	-	-	-
Girasole	-	0,05	0,10	-	0,50	-	-	-	0,65
Soia	-	-	0,01	1,67	16,35	1,00	18,00	41,89	78,92
Altre piante da semi oleosi	-	-	-	-	-	-	-	-	-
Piante aromatiche, medicinali e da condimento	-	-	-	0,65	-	-	-	-	0,65
Altre piante industriali	-	-	-	-	-	-	-	-	-
Ortive	8,70	9,21	5,43	1,95	15,62	4,03	19,26	0,04	64,24
In piena aria	8,45	8,65	5,39	1,85	15,60	4,03	19,26	0,04	63,27
In coltivazioni di pieno campo	5,89	7,49	3,50	0,85	15,45	3,67	19,26	0,04	56,15
Pomodoro da mensa	0,08	0,11	0,11	0,02	-	0,30	-	-	0,62
Pomodoro da industria	-	-	0,04	-	-	-	-	-	0,04
Altre ortive	5,81	7,38	3,35	0,83	15,45	3,37	19,26	0,04	55,49
In orti stabili o industriali	2,56	1,16	1,89	1,00	0,15	0,36	-	-	7,12
Pomodoro da mensa	0,02	-	-	-	-	-	-	-	0,02
Altre ortive	2,54	1,16	1,89	1,00	0,15	0,36	-	-	7,10
Protette	0,25	0,56	0,04	0,10	0,02	-	-	-	0,97
In serra	0,25	0,30	0,04	0,08	0,02	-	-	-	0,69
Altre ortive	0,25	0,30	0,04	0,08	0,02	-	-	-	0,69
In tunnel, campane, ecc.	-	0,26	-	0,02	-	-	-	-	0,28
Fiori e piante ornamentali	3,55	4,32	1,26	1,04	0,45	0,04	-	-	10,66
In piena aria	1,55	2,40	0,66	-	0,30	-	-	-	4,91
Protetti	2,00	1,92	0,60	1,04	0,15	0,04	-	-	5,75
In serra	1,88	1,51	0,60	0,20	0,15	0,04	-	-	4,38
In tunnel, campane, ecc.	0,12	0,41	-	0,84	-	-	-	-	1,37
Piantine	0,59	1,88	0,55	-	-	-	-	-	3,02
Orticole	0,13	0,97	0,39	-	-	-	-	-	1,49
Floricole ed ornamentali	0,23	0,50	0,15	-	-	-	-	-	0,88
Altre piantine	0,23	0,41	0,01	-	-	-	-	-	0,65
Foraggere avvicendate	8,08	26,72	74,83	42,66	166,66	235,25	303,93	128,30	986,43
Prati avvicendati	0,68	3,52	7,57	3,06	5,43	8,26	7,19	8,00	43,71
Erba medica	0,11	3,25	4,60	2,61	4,08	8,20	7,19	8,00	38,04
Altri prati avvicendati	0,57	0,27	2,97	0,45	1,35	0,06	-	-	5,67
Erbai	7,40	23,20	67,26	39,60	161,23	226,99	296,74	120,30	942,72
Granoturco in erba	0,85	0,66	2,34	3,62	10,44	9,22	18,67	-	45,80
Granoturco a maturazione cerosa	6,55	22,24	60,25	35,98	133,85	195,54	256,02	120,30	830,73
Altri erbai monofiti di cereali	-	-	-	-	-	-	-	-	-
Altri erbai	-	0,30	4,67	-	16,94	22,23	22,05	-	66,19
Sementi	-	-	0,92	-	-	-	-	-	0,92
Terreni a riposo	0,59	6,11	12,10	5,04	5,43	27,64	40,20	1.078,37	1.175,48

**Tavola 3.5 - Aziende con coltivazioni legnose agrarie e relativa superficie investita per le principali coltivazioni praticate e per classe di superficie agricola utilizzata (SAU) (superficie in ettari)**

COLTIVAZIONI	CLASSI DI SUPERFICIE AGRICOLA UTILIZZATA								Totale
	Meno di 1	1 -- 2	2 -- 5	5 -- 10	10 -- 20	20 -- 50	50 -- 100	100 ed oltre	
AZIENDE									
COLTIVAZIONI LEGNOSE AGRARIE	739	416	368	115	51	20	7	1	1.717
Vite	428	264	241	67	36	11	4	-	1.051
Olivo per la produzioe di olive	-	-	-	1	-	-	-	-	1
Da tavola	-	-	-	1	-	-	-	-	1
Per olio	-	-	-	-	-	-	-	-	-
Agrumi	-	-	-	-	-	-	-	-	-
Arancio	-	-	-	-	-	-	-	-	-
Mandarino	-	-	-	-	-	-	-	-	-
Clementina e suoi ibridi	-	-	-	-	-	-	-	-	-
Limone	-	-	-	-	-	-	-	-	-
Altri agrumi	-	-	-	-	-	-	-	-	-
Fruttiferi	392	231	190	62	26	10	4	1	916
Frutta fresca di origine temperata	384	215	179	58	23	7	4	1	871
Melo	366	207	171	53	20	7	4	1	829
Pero	122	74	47	20	9	4	1	1	278
Pesco	37	21	14	4	2	2	-	-	80
Nettarina (pesca noce)	5	3	-	-	-	-	-	-	8
Albicocco	11	9	3	3	-	-	-	-	26
Altra frutta	74	55	34	21	9	2	1	-	196
Frutta fresca di origine sub-tropicale	12	6	-	3	1	-	-	-	22
Actinidia (kiwi)	10	5	-	3	-	-	-	-	18
Altra frutta	3	2	-	-	1	-	-	-	6
Frutta a guscio	30	39	36	13	6	6	-	-	130
Mandorlo	1	1	-	1	-	-	-	-	3
Nocciolo	13	16	11	4	1	4	-	-	49
Castagno	5	16	12	5	3	2	-	-	43
Altra frutta	15	11	18	5	2	2	-	-	53
Vivai	8	4	3	5	2	1	-	-	23
Fruttiferi	1	2	-	-	-	-	-	-	3
Piante ornamentali	7	3	2	3	2	1	-	-	18
Altri	1	1	1	2	-	-	-	-	5
SUPERFICIE INVESTITA									
COLTIVAZIONI LEGNOSE AGRARIE	54,38	45,37	48,31	31,80	12,24	5,08	15,17	0,18	212,53
Vite	28,05	18,63	18,01	5,16	6,05	1,09	0,60	-	77,59
Olivo per la produzioe di olive	-	-	-	0,05	-	-	-	-	0,05
Da tavola	-	-	-	0,05	-	-	-	-	0,05
Per olio	-	-	-	-	-	-	-	-	-
Agrumi	-	-	-	-	-	-	-	-	-
Arancio	-	-	-	-	-	-	-	-	-
Mandarino	-	-	-	-	-	-	-	-	-
Clementina e suoi ibridi	-	-	-	-	-	-	-	-	-
Limone	-	-	-	-	-	-	-	-	-
Altri agrumi	-	-	-	-	-	-	-	-	-
Fruttiferi	24,49	24,92	28,46	15,39	4,62	3,13	14,57	0,18	115,76
Frutta fresca di origine temperata	21,08	17,51	18,26	11,58	3,40	2,08	14,57	0,18	88,66
Melo	14,50	12,44	14,20	8,85	2,81	1,58	14,17	0,10	68,65
Pero	2,91	2,22	1,51	1,55	0,21	0,33	0,20	0,08	9,01
Pesco	0,81	0,45	0,44	0,10	0,03	0,02	-	-	1,85
Nettarina (pesca noce)	0,05	0,03	-	-	-	-	-	-	0,08
Albicocco	0,16	0,13	0,18	0,07	-	-	-	-	0,54
Altra frutta	2,65	2,24	1,93	1,01	0,35	0,15	0,20	-	8,53
Frutta fresca di origine sub-tropicale	0,47	0,61	-	0,04	0,10	-	-	-	1,22
Actinidia (kiwi)	0,13	0,17	-	0,04	-	-	-	-	0,34
Altra frutta	0,34	0,44	-	-	0,10	-	-	-	0,88
Frutta a guscio	2,94	6,80	10,20	3,77	1,12	1,05	-	-	25,88
Mandorlo	0,01	0,47	-	0,01	-	-	-	-	0,49
Nocciolo	0,63	1,89	1,04	0,09	0,04	0,45	-	-	4,14
Castagno	1,81	4,15	7,11	3,00	1,00	0,50	-	-	17,57
Altra frutta	0,49	0,29	2,05	0,67	0,08	0,10	-	-	3,68
Vivai	1,84	1,82	1,84	11,20	1,57	0,86	-	-	19,13
Fruttiferi	0,05	0,24	-	-	-	-	-	-	0,29
Piante ornamentali	1,57	0,92	0,84	8,56	1,57	0,86	-	-	14,32
Altri	0,22	0,66	1,00	2,64	-	-	-	-	4,52

**Tavola 3.6 - Aziende con superficie irrigabile per classe di superficie irrigabile, classe di superficie totale, classe di superficie agricola utilizzata (SAU) e zona altimetrica (superficie in ettari)**

CLASSI DI SUPERFICIE TOTALE	CLASSI DI SUPERFICIE IRRIGABILE								Totale
CLASSI DI SAU	Meno di 1	1 -- 2	2 -- 5	5 -- 10	10 -- 20	20 -- 50	50--100	100 ed oltre	
ZONE ALTIMETRICHE									
AZIENDE									
CLASSI DI SUPERFICIE TOTALE									
Meno di 1 ettaro	18	-	-	-	-	-	-	-	18
1 -- 2	24	2	-	-	-	-	-	-	26
2 -- 3	7	1	-	-	-	-	-	-	8
3 -- 5	10	1	1	-	-	-	-	-	12
5 -- 10	14	3	1	1	-	-	-	-	19
10 -- 20	6	1	2	-	-	-	-	-	9
20 -- 30	1	-	1	-	1	-	-	-	3
30 -- 50	1	1	-	-	-	-	-	-	2
50 -- 100	4	-	-	-	-	1	1	-	6
TOTALE	85	9	5	1	1	1	1	-	103
CLASSI DI SAU									
Meno di 1 ettaro	40	-	-	-	-	-	-	-	40
1 -- 2	20	2	-	-	-	-	-	-	22
2 -- 3	5	1	-	-	-	-	-	-	6
3 -- 5	8	1	1	-	-	-	-	-	10
5 -- 10	3	3	1	1	-	-	-	-	8
10 -- 20	5	1	2	-	-	-	-	-	8
20 -- 30	-	-	1	-	1	-	-	-	2
30 -- 50	2	1	-	-	-	-	-	-	3
50 -- 100	2	-	-	-	-	1	1	-	4
TOTALE	85	9	5	1	1	1	1	-	103
ZONE ALTIMETRICHE									
Montagna	85	9	5	1	1	1	1	-	103
Collina	-	-	-	-	-	-	-	-	-
Pianura	-	-	-	-	-	-	-	-	-
TOTALE	85	9	5	1	1	1	1	-	103
SUPERFICIE IRRIGABILE									
CLASSI DI SUPERFICIE TOTALE									
Meno di 1 ettaro	3,04	-	-	-	-	-	-	-	3,04
1 -- 2	6,37	2,64	-	-	-	-	-	-	9,01
2 -- 3	1,35	1,00	-	-	-	-	-	-	2,35
3 -- 5	1,60	1,00	2,00	-	-	-	-	-	4,60
5 -- 10	4,24	3,64	4,81	5,01	-	-	-	-	17,70
10 -- 20	2,13	1,10	7,00	-	-	-	-	-	10,23
20 -- 30	0,09	-	2,48	-	16,16	-	-	-	18,73
30 -- 50	0,10	1,30	-	-	-	-	-	-	1,40
50 -- 100	1,62	-	-	-	-	39,50	51,31	-	92,43
TOTALE	20,54	10,68	16,29	5,01	16,16	39,50	51,31	-	159,49
CLASSI DI SAU									
Meno di 1 ettaro	7,88	-	-	-	-	-	-	-	7,88
1 -- 2	5,20	2,64	-	-	-	-	-	-	7,84
2 -- 3	1,25	1,00	-	-	-	-	-	-	2,25
3 -- 5	2,17	1,00	2,00	-	-	-	-	-	5,17
5 -- 10	1,02	3,64	4,81	5,01	-	-	-	-	14,48
10 -- 20	1,32	1,10	7,00	-	-	-	-	-	9,42
20 -- 30	-	-	2,48	-	16,16	-	-	-	18,64
30 -- 50	1,00	1,30	-	-	-	-	-	-	2,30
50 -- 100	0,70	-	-	-	-	39,50	51,31	-	91,51
TOTALE	20,54	10,68	16,29	5,01	16,16	39,50	51,31	-	159,49
ZONE ALTIMETRICHE									
Montagna	20,54	10,68	16,29	5,01	16,16	39,50	51,31	-	159,49
Collina	-	-	-	-	-	-	-	-	-
Pianura	-	-	-	-	-	-	-	-	-
TOTALE	20,54	10,68	16,29	5,01	16,16	39,50	51,31	-	159,49

**Tavola 3.7 - Aziende con allevamenti e relativo numero di capi per specie di bestiame, classe di superficie totale e classe di superficie agricola utilizzata (SAU)**

CLASSI DI SUPERFICIE TOTALE CLASSI DI SAU	SPECIE DI BESTIAME								
	Bovini	Bufalini	Ovini	Caprini	Equini	Suini	Allevamenti avicoli	Conigli	Struzzi
AZIENDE									
CLASSI DI SUPERFICIE TOTALE (in ettari)									
Senza superficie	-	-	-	-	-	-	-	-	-
Meno di 1 ettaro	18	-	10	26	14	11	607	299	-
1 -- 2	60	-	30	37	23	18	757	429	-
2 -- 3	65	-	41	27	23	29	554	314	1
3 -- 5	199	-	73	56	50	65	728	406	-
5 -- 10	318	-	98	47	75	120	678	349	3
10 -- 20	236	-	43	28	54	94	298	152	3
20 -- 30	109	-	26	12	28	41	99	43	-
30 -- 50	62	-	12	5	13	26	41	19	-
50 -- 100	51	-	7	5	17	20	33	11	-
100 ed oltre	19	-	2	-	7	5	7	1	-
<b>TOTALE</b>	<b>1.137</b>	<b>-</b>	<b>342</b>	<b>243</b>	<b>304</b>	<b>429</b>	<b>3.802</b>	<b>2.023</b>	<b>7</b>
CLASSI DI SAU (in ettari)									
Senza superficie	2	-	-	-	-	1	1	1	-
Meno di 1 ettaro	46	-	33	50	32	33	1.388	720	1
1 -- 2	129	-	63	56	37	45	917	542	1
2 -- 3	95	-	52	29	28	35	452	239	-
3 -- 5	265	-	70	42	55	90	482	255	1
5 -- 10	244	-	56	30	56	84	295	146	3
10 -- 20	171	-	29	17	43	68	151	77	1
20 -- 30	79	-	22	12	25	32	59	25	-
30 -- 50	53	-	10	3	7	21	29	10	-
50 -- 100	40	-	6	4	15	16	26	7	-
100 ed oltre	13	-	1	-	6	4	2	1	-
<b>TOTALE</b>	<b>1.137</b>	<b>-</b>	<b>342</b>	<b>243</b>	<b>304</b>	<b>429</b>	<b>3.802</b>	<b>2.023</b>	<b>7</b>
CAPI									
CLASSI DI SUPERFICIE TOTALE (in ettari)									
Senza superficie	-	-	-	-	-	-	-	-	-
Meno di 1 ettaro	87	-	41	136	30	24	6.091	5.645	-
1 -- 2	154	-	248	311	42	27	40.902	11.270	-
2 -- 3	479	-	313	135	72	48	6.760	3.437	2
3 -- 5	765	-	750	373	142	123	9.686	21.697	-
5 -- 10	3.326	-	1.460	412	261	326	10.888	15.933	9
10 -- 20	3.093	-	711	653	184	427	6.298	18.437	6
20 -- 30	3.259	-	744	96	139	162	38.133	18.774	-
30 -- 50	3.413	-	1.106	22	63	3.655	997	248	-
50 -- 100	4.509	-	220	177	107	913	862	136	-
100 ed oltre	1.521	-	22	-	65	29.151	177	20	-
<b>TOTALE</b>	<b>20.606</b>	<b>-</b>	<b>5.615</b>	<b>2.315</b>	<b>1.105</b>	<b>34.856</b>	<b>120.794</b>	<b>95.597</b>	<b>17</b>
CLASSI DI SAU (in ettari)									
Senza superficie	1.282	-	-	-	-	9	50	5	-
Meno di 1 ettaro	142	-	157	242	59	51	14.234	11.892	2
1 -- 2	346	-	488	428	109	64	43.336	13.828	3
2 -- 3	627	-	413	148	69	75	6.595	7.740	-
3 -- 5	1.350	-	1.045	337	165	229	7.856	15.609	2
5 -- 10	2.004	-	946	358	220	210	6.095	18.297	8
10 -- 20	3.366	-	809	518	170	390	39.572	27.635	2
20 -- 30	3.050	-	549	218	150	3.670	1.555	368	-
30 -- 50	3.396	-	978	14	11	110	694	105	-
50 -- 100	3.828	-	218	52	91	29.885	762	98	-
100 ed oltre	1.215	-	12	-	61	163	45	20	-
<b>TOTALE</b>	<b>20.606</b>	<b>-</b>	<b>5.615</b>	<b>2.315</b>	<b>1.105</b>	<b>34.856</b>	<b>120.794</b>	<b>95.597</b>	<b>17</b>



**Tavola 3.8 - Aziende con bovini e relativo numero di capi per classe di capi, classe di superficie totale e classe di superficie agricola utilizzata (SAU)**

CLASSI DI SUPERFICIE TOTALE CLASSI DI SAU	CLASSI DI CAPI										Totale
	1 -- 2	3 -- 5	6 -- 9	10 -- 19	20 -- 49	50 -- 99	100 -- 499	500 -- 999	1000 -- 1999	2000 ed oltre	
AZIENDE											
CLASSI DI SUPERFICIE TOTALE (in ettari)											
Senza superficie	-	-	-	-	-	-	-	-	-	-	-
Meno di 1 ettaro	9	6	-	2	1	-	-	-	-	-	18
1 -- 2	40	17	3	-	-	-	-	-	-	-	60
2 -- 3	31	26	5	1	1	-	1	-	-	-	65
3 -- 5	80	89	18	9	3	-	-	-	-	-	199
5 -- 10	72	115	82	38	9	-	1	-	1	-	318
10 -- 20	25	45	49	69	41	6	1	-	-	-	236
20 -- 30	8	7	8	24	45	14	3	-	-	-	109
30 -- 50	-	1	4	4	30	19	3	1	-	-	62
50 -- 100	-	1	4	3	8	16	19	-	-	-	51
100 ed oltre	1	-	-	1	4	7	6	-	-	-	19
TOTALE	266	307	173	151	142	62	34	1	1	-	1.137
CLASSI DI SAU (in ettari)											
Senza superficie	-	-	-	1	-	-	-	-	1	-	2
Meno di 1 ettaro	31	13	-	1	1	-	-	-	-	-	46
1 -- 2	78	42	8	1	-	-	-	-	-	-	129
2 -- 3	36	45	9	2	2	-	1	-	-	-	95
3 -- 5	85	117	45	13	3	1	1	-	-	-	265
5 -- 10	29	74	72	54	13	2	-	-	-	-	244
10 -- 20	5	13	32	59	52	8	2	-	-	-	171
20 -- 30	1	2	3	16	42	12	3	-	-	-	79
30 -- 50	-	-	2	2	24	18	6	1	-	-	53
50 -- 100	-	1	2	2	4	15	16	-	-	-	40
100 ed oltre	1	-	-	-	1	6	5	-	-	-	13
TOTALE	266	307	173	151	142	62	34	1	1	-	1.137
CAPI											
CLASSI DI SUPERFICIE TOTALE (in ettari)											
Senza superficie	-	-	-	-	-	-	-	-	-	-	-
Meno di 1 ettaro	18	24	-	25	20	-	-	-	-	-	87
1 -- 2	67	64	23	-	-	-	-	-	-	-	154
2 -- 3	56	91	34	10	22	-	266	-	-	-	479
3 -- 5	134	340	120	103	68	-	-	-	-	-	765
5 -- 10	129	465	597	494	211	-	158	-	1.272	-	3.326
10 -- 20	45	169	364	936	1.080	378	121	-	-	-	3.093
20 -- 30	16	25	54	354	1.396	916	498	-	-	-	3.259
30 -- 50	-	5	27	76	1.065	1.210	440	590	-	-	3.413
50 -- 100	-	5	31	45	250	1.152	3.026	-	-	-	4.509
100 ed oltre	1	-	-	16	110	490	904	-	-	-	1.521
TOTALE	466	1.188	1.250	2.059	4.222	4.146	5.413	590	1.272	-	20.606
CLASSI DI SAU (in ettari)											
Senza superficie	-	-	-	10	-	-	-	-	1.272	-	1.282
Meno di 1 ettaro	54	53	-	15	20	-	-	-	-	-	142
1 -- 2	132	147	56	11	-	-	-	-	-	-	346
2 -- 3	66	175	58	20	42	-	266	-	-	-	627
3 -- 5	150	448	315	158	68	53	158	-	-	-	1.350
5 -- 10	52	303	534	681	314	120	-	-	-	-	2.004
10 -- 20	9	51	240	844	1.441	525	256	-	-	-	3.366
20 -- 30	2	6	18	259	1.428	774	563	-	-	-	3.050
30 -- 50	-	-	14	31	778	1.172	811	590	-	-	3.396
50 -- 100	-	5	15	30	111	1.077	2.590	-	-	-	3.828
100 ed oltre	1	-	-	-	20	425	769	-	-	-	1.215
TOTALE	466	1.188	1.250	2.059	4.222	4.146	5.413	590	1.272	-	20.606

**Tavola 3.9 - Aziende con vacche da latte e relativo numero di capi per classe di capi, classe di superficie totale e classe di superficie agricola utilizzata (SAU)**

CLASSI DI SUPERFICIE TOTALE CLASSI DI SAU	CLASSI DI CAPI										Totale
	1 -- 2	3 -- 5	6 -- 9	10 -- 19	20 -- 49	50 -- 99	100 -- 499	500 -- 999	1000 -- 1999	2000 ed oltre	
AZIENDE											
CLASSI DI SUPERFICIE TOTALE (in ettari)											
Senza superficie	-	-	-	-	-	-	-	-	-	-	-
Meno di 1 ettaro	6	1	1	1	-	-	-	-	-	-	9
1 -- 2	27	7	2	-	-	-	-	-	-	-	36
2 -- 3	18	8	2	1	-	-	1	-	-	-	30
3 -- 5	76	38	7	6	-	-	-	-	-	-	127
5 -- 10	86	78	38	16	2	1	1	-	-	-	222
10 -- 20	28	50	43	54	14	-	-	-	-	-	189
20 -- 30	7	6	10	33	30	2	1	-	-	-	89
30 -- 50	-	3	1	12	34	3	-	-	-	-	53
50 -- 100	-	1	-	9	15	12	3	-	-	-	40
100 ed oltre	-	-	-	1	5	5	1	-	-	-	12
TOTALE	248	192	104	133	100	23	7	-	-	-	807
CLASSI DI SAU (in ettari)											
Senza superficie	-	-	1	-	-	-	1	-	-	-	2
Meno di 1 ettaro	14	2	-	1	-	-	-	-	-	-	17
1 -- 2	56	16	3	-	-	-	-	-	-	-	75
2 -- 3	37	13	5	2	-	-	1	-	-	-	58
3 -- 5	91	65	14	7	1	1	-	-	-	-	179
5 -- 10	41	72	45	20	5	-	-	-	-	-	183
10 -- 20	7	20	32	61	20	1	-	-	-	-	141
20 -- 30	2	2	4	23	35	1	1	-	-	-	68
30 -- 50	-	2	-	11	24	6	1	-	-	-	44
50 -- 100	-	-	-	7	12	10	2	-	-	-	31
100 ed oltre	-	-	-	1	3	4	1	-	-	-	9
TOTALE	248	192	104	133	100	23	7	-	-	-	807
CAPI											
CLASSI DI SUPERFICIE TOTALE (in ettari)											
Senza superficie	-	-	-	-	-	-	-	-	-	-	-
Meno di 1 ettaro	10	4	9	13	-	-	-	-	-	-	36
1 -- 2	40	22	12	-	-	-	-	-	-	-	74
2 -- 3	26	28	16	16	-	-	150	-	-	-	236
3 -- 5	121	145	47	78	-	-	-	-	-	-	391
5 -- 10	136	305	252	210	43	93	251	-	-	-	1.290
10 -- 20	47	193	311	743	398	-	-	-	-	-	1.692
20 -- 30	10	20	76	458	808	120	130	-	-	-	1.622
30 -- 50	-	11	8	183	968	185	-	-	-	-	1.355
50 -- 100	-	5	-	126	493	684	378	-	-	-	1.686
100 ed oltre	-	-	-	10	186	336	120	-	-	-	652
TOTALE	390	733	731	1.837	2.896	1.418	1.029	-	-	-	9.034
CLASSI DI SAU (in ettari)											
Senza superficie	-	-	9	-	-	-	251	-	-	-	260
Meno di 1 ettaro	20	7	-	13	-	-	-	-	-	-	40
1 -- 2	82	56	20	-	-	-	-	-	-	-	158
2 -- 3	61	46	33	30	-	-	150	-	-	-	320
3 -- 5	144	247	96	93	37	93	-	-	-	-	710
5 -- 10	68	279	304	254	133	-	-	-	-	-	1.038
10 -- 20	12	82	235	850	546	70	-	-	-	-	1.795
20 -- 30	3	7	34	327	927	50	130	-	-	-	1.478
30 -- 50	-	9	-	158	696	365	140	-	-	-	1.368
50 -- 100	-	-	-	102	441	574	238	-	-	-	1.355
100 ed oltre	-	-	-	10	116	266	120	-	-	-	512
TOTALE	390	733	731	1.837	2.896	1.418	1.029	-	-	-	9.034

**Tavola 3.10 - Aziende con suini e relativo numero di capi per classe di capi, classe di superficie totale e classe di superficie agricola utilizzata (SAU)**

CLASSI DI SUPERFICIE TOTALE CLASSI DI SAU	CLASSI DI CAPI									Totale
	1 -- 2	3 -- 5	6 -- 9	10 -- 19	20 -- 49	50 -- 99	100 -- 499	500 -- 999	1000 ed oltre	
AZIENDE										
CLASSI DI SUPERFICIE TOTALE (in ettari)										
Meno di 1 ettaro	10	-	1	-	-	-	-	-	-	11
1 -- 2	17	1	-	-	-	-	-	-	-	18
2 -- 3	27	2	-	-	-	-	-	-	-	29
3 -- 5	56	7	2	-	-	-	-	-	-	65
5 -- 10	97	16	2	2	3	-	-	-	-	120
10 -- 20	67	20	4	-	2	-	1	-	-	94
20 -- 30	22	9	5	5	-	-	-	-	-	41
30 -- 50	14	7	2	1	1	-	-	-	1	26
50 -- 100	5	11	2	-	-	1	-	1	-	20
100 ed oltre	2	-	-	1	-	-	1	-	1	5
TOTALE	317	73	18	9	6	1	2	1	2	429
CLASSI DI SAU (in ettari)										
Senza superficie	-	-	1	-	-	-	-	-	-	1
Meno di 1 ettaro	31	2	-	-	-	-	-	-	-	33
1 -- 2	44	1	-	-	-	-	-	-	-	45
2 -- 3	29	5	-	1	-	-	-	-	-	35
3 -- 5	74	11	3	1	1	-	-	-	-	90
5 -- 10	65	15	2	-	2	-	-	-	-	84
10 -- 20	45	16	3	1	2	-	1	-	-	68
20 -- 30	15	7	5	4	-	-	-	-	1	32
30 -- 50	8	9	2	1	1	-	-	-	-	21
50 -- 100	4	7	2	-	-	1	-	1	1	16
100 ed oltre	2	-	-	1	-	-	1	-	-	4
TOTALE	317	73	18	9	6	1	2	1	2	429
CAPI										
CLASSI DI SUPERFICIE TOTALE (in ettari)										
Meno di 1 ettaro	15	-	9	-	-	-	-	-	-	24
1 -- 2	24	3	-	-	-	-	-	-	-	27
2 -- 3	40	8	-	-	-	-	-	-	-	48
3 -- 5	81	29	13	-	-	-	-	-	-	123
5 -- 10	146	61	17	22	80	-	-	-	-	326
10 -- 20	107	74	32	-	71	-	143	-	-	427
20 -- 30	38	33	33	58	-	-	-	-	-	162
30 -- 50	23	22	16	15	35	-	-	-	3.544	3.655
50 -- 100	9	39	15	-	-	50	-	800	-	913
100 ed oltre	4	-	-	10	-	-	149	-	28.988	29.151
TOTALE	487	269	135	105	186	50	292	800	32.532	34.856
CLASSI DI SAU (in ettari)										
Senza superficie	-	-	9	-	-	-	-	-	-	9
Meno di 1 ettaro	44	7	-	-	-	-	-	-	-	51
1 -- 2	60	4	-	-	-	-	-	-	-	64
2 -- 3	44	19	-	12	-	-	-	-	-	75
3 -- 5	115	42	22	10	40	-	-	-	-	229
5 -- 10	97	57	16	-	40	-	-	-	-	210
10 -- 20	77	63	24	12	71	-	143	-	-	390
20 -- 30	25	22	33	46	-	-	-	-	3.544	3.670
30 -- 50	14	30	16	15	35	-	-	-	-	110
50 -- 100	7	25	15	-	-	50	-	800	28.988	29.885
100 ed oltre	4	-	-	10	-	-	149	-	-	163
TOTALE	487	269	135	105	186	50	292	800	32.532	34.856

**Tavola 3.11 - Aziende con ovini e relativo numero di capi per classe di capi, classe di superficie totale e classe di superficie agricola utilizzata (SAU)**

CLASSI DI SUPERFICIE TOTALE CLASSI DI SAU	CLASSI DI CAPI										Totale
	1 -- 2	3 -- 9	10 -- 19	20 -- 49	50 -- 99	100 -- 499	500 -- 999	1000 -- 2999	3000 -- 4999	5000 ed oltre	
AZIENDE											
CLASSI DI SUPERFICIE TOTALE (in ettari)											
Senza superficie	-	-	-	-	-	-	-	-	-	-	-
Meno di 1 ettaro	4	5	1	-	-	-	-	-	-	-	10
1 -- 2	8	18	2	1	1	-	-	-	-	-	30
2 -- 3	11	16	11	3	-	-	-	-	-	-	41
3 -- 5	8	37	18	10	-	-	-	-	-	-	73
5 -- 10	11	30	32	21	3	1	-	-	-	-	98
10 -- 20	4	8	21	8	1	1	-	-	-	-	43
20 -- 30	6	2	7	7	3	1	-	-	-	-	26
30 -- 50	1	1	2	3	1	4	-	-	-	-	12
50 -- 100	1	2	2	-	1	1	-	-	-	-	7
100 ed oltre	-	-	2	-	-	-	-	-	-	-	2
TOTALE	54	119	98	53	10	8	-	-	-	-	342
CLASSE DI SAU (in ettari)											
Senza superficie	-	-	-	-	-	-	-	-	-	-	-
Meno di 1 ettaro	12	17	4	-	-	-	-	-	-	-	33
1 -- 2	13	37	7	5	1	-	-	-	-	-	63
2 -- 3	10	22	19	1	-	-	-	-	-	-	52
3 -- 5	3	25	21	21	-	-	-	-	-	-	70
5 -- 10	6	11	24	11	3	1	-	-	-	-	56
10 -- 20	2	3	14	7	1	2	-	-	-	-	29
20 -- 30	6	1	5	6	4	-	-	-	-	-	22
30 -- 50	2	1	1	2	-	4	-	-	-	-	10
50 -- 100	-	2	2	-	1	1	-	-	-	-	6
100 ed oltre	-	-	1	-	-	-	-	-	-	-	1
TOTALE	54	119	98	53	10	8	-	-	-	-	342
CAPI											
CLASSI DI SUPERFICIE TOTALE (in ettari)											
Senza superficie	-	-	-	-	-	-	-	-	-	-	-
Meno di 1 ettaro	7	23	11	-	-	-	-	-	-	-	41
1 -- 2	11	91	26	24	96	-	-	-	-	-	248
2 -- 3	21	93	126	73	-	-	-	-	-	-	313
3 -- 5	12	197	234	307	-	-	-	-	-	-	750
5 -- 10	17	161	417	540	205	120	-	-	-	-	1.460
10 -- 20	5	43	280	208	75	100	-	-	-	-	711
20 -- 30	8	11	106	224	200	195	-	-	-	-	744
30 -- 50	2	7	22	100	90	885	-	-	-	-	1.106
50 -- 100	2	9	22	-	80	107	-	-	-	-	220
100 ed oltre	-	-	22	-	-	-	-	-	-	-	22
TOTALE	85	635	1.266	1.476	746	1.407	-	-	-	-	5.615
CLASSE DI SAU (in ettari)											
Senza superficie	-	-	-	-	-	-	-	-	-	-	-
Meno di 1 ettaro	18	89	50	-	-	-	-	-	-	-	157
1 -- 2	23	187	76	106	96	-	-	-	-	-	488
2 -- 3	17	128	237	31	-	-	-	-	-	-	413
3 -- 5	5	134	290	616	-	-	-	-	-	-	1.045
5 -- 10	8	56	306	251	205	120	-	-	-	-	946
10 -- 20	2	17	201	219	75	295	-	-	-	-	809
20 -- 30	8	8	60	183	290	-	-	-	-	-	549
30 -- 50	4	7	12	70	-	885	-	-	-	-	978
50 -- 100	-	9	22	-	80	107	-	-	-	-	218
100 ed oltre	-	-	12	-	-	-	-	-	-	-	12
TOTALE	85	635	1.266	1.476	746	1.407	-	-	-	-	5.615

**Tavola 3.12 - Aziende con polli da carne e relativo numero di capi per classe di capi, classe di superficie totale e classe di superficie agricola utilizzata (SAU)**

CLASSI DI SUPERFICIE TOTALE CLASSI DI SAU	CLASSI DI CAPI									Totale
	Meno di 50	50 -- 100	100 -- 500	500 -- 1000	1000 -- 5000	5000 -- 10000	10000 -- 25000	25000 -- 50000	50000 ed oltre	
AZIENDE										
CLASSI DI SUPERFICIE TOTALE (in ettari)										
Senza superficie	-	-	-	-	-	-	-	-	-	-
Meno di 1 ettaro	153	2	-	-	-	-	-	-	-	155
1 -- 2	211	4	1	-	-	-	-	-	-	216
2 -- 3	163	2	-	-	-	-	-	-	-	165
3 -- 5	217	7	-	-	-	-	-	-	-	224
5 -- 10	217	6	-	-	-	-	-	-	-	223
10 -- 20	106	3	4	-	-	-	-	-	-	113
20 -- 30	37	1	-	-	-	-	-	-	-	38
30 -- 50	14	1	1	-	-	-	-	-	-	16
50 -- 100	11	1	1	-	-	-	-	-	-	13
100 ed oltre	3	-	-	-	-	-	-	-	-	3
TOTALE	1.132	27	7	-	-	-	-	-	-	1.166
CLASSI DI SAU (in ettari)										
Senza superficie	1	-	-	-	-	-	-	-	-	1
Meno di 1 ettaro	346	3	1	-	-	-	-	-	-	350
1 -- 2	266	4	-	-	-	-	-	-	-	270
2 -- 3	155	5	-	-	-	-	-	-	-	160
3 -- 5	148	7	-	-	-	-	-	-	-	155
5 -- 10	112	2	2	-	-	-	-	-	-	116
10 -- 20	57	3	2	-	-	-	-	-	-	62
20 -- 30	27	1	1	-	-	-	-	-	-	29
30 -- 50	11	2	-	-	-	-	-	-	-	13
50 -- 100	8	-	1	-	-	-	-	-	-	9
100 ed oltre	1	-	-	-	-	-	-	-	-	1
TOTALE	1.132	27	7	-	-	-	-	-	-	1.166
CAPI										
CLASSI DI SUPERFICIE TOTALE (in ettari)										
Senza superficie	-	-	-	-	-	-	-	-	-	-
Meno di 1 ettaro	1.446	100	-	-	-	-	-	-	-	1.546
1 -- 2	2.037	225	100	-	-	-	-	-	-	2.362
2 -- 3	1.594	170	-	-	-	-	-	-	-	1.764
3 -- 5	2.171	350	-	-	-	-	-	-	-	2.521
5 -- 10	2.567	350	-	-	-	-	-	-	-	2.917
10 -- 20	1.387	160	430	-	-	-	-	-	-	1.977
20 -- 30	620	60	-	-	-	-	-	-	-	680
30 -- 50	175	60	120	-	-	-	-	-	-	355
50 -- 100	172	50	100	-	-	-	-	-	-	322
100 ed oltre	30	-	-	-	-	-	-	-	-	30
TOTALE	12.199	1.525	750	-	-	-	-	-	-	14.474
CLASSI DI SAU (in ettari)										
Senza superficie	25	-	-	-	-	-	-	-	-	25
Meno di 1 ettaro	3.147	150	100	-	-	-	-	-	-	3.397
1 -- 2	2.587	225	-	-	-	-	-	-	-	2.812
2 -- 3	1.618	320	-	-	-	-	-	-	-	1.938
3 -- 5	1.721	380	-	-	-	-	-	-	-	2.101
5 -- 10	1.617	120	230	-	-	-	-	-	-	1.967
10 -- 20	811	160	200	-	-	-	-	-	-	1.171
20 -- 30	417	60	120	-	-	-	-	-	-	597
30 -- 50	114	110	-	-	-	-	-	-	-	224
50 -- 100	127	-	100	-	-	-	-	-	-	227
100 ed oltre	15	-	-	-	-	-	-	-	-	15
TOTALE	12.199	1.525	750	-	-	-	-	-	-	14.474

**Tavola 3.13 - Aziende con galline da uova e relativo numero di capi per classe di capi, classe di superficie totale e classe di superficie agricola utilizzata (SAU)**

CLASSI DI SUPERFICIE TOTALE CLASSI DI SAU	CLASSI DI CAPI										Totale
	Meno di 50	50 --100	100 -- 500	500 --1000	1000 -- 3000	3000 -- 5000	5000 -- 10000	10000 -- 25000	25000 -- 50000	50000 ed oltre	
AZIENDE											
CLASSI DI SUPERFICIE TOTALE (in ettari)											
Senza superficie	-	-	-	-	-	-	-	-	-	-	-
Meno di 1 ettaro	594	-	-	-	-	-	-	-	-	-	594
1 -- 2	721	2	-	-	-	-	-	-	1	-	724
2 -- 3	537	2	-	-	-	-	-	-	-	-	539
3 -- 5	689	5	-	-	-	-	-	-	-	-	694
5 -- 10	642	3	1	-	-	-	-	-	-	-	646
10 -- 20	284	1	2	-	-	-	-	-	-	-	287
20 -- 30	88	-	-	-	-	-	-	-	1	-	89
30 -- 50	38	-	-	-	-	-	-	-	-	-	38
50 -- 100	32	1	-	-	-	-	-	-	-	-	33
100 ed oltre	7	-	-	-	-	-	-	-	-	-	7
TOTALE	3.632	14	3	-	-	-	-	-	2	-	3.651
CLASSI DI SAU (in ettari)											
Senza superficie	1	-	-	-	-	-	-	-	-	-	1
Meno di 1 ettaro	1.347	1	-	-	-	-	-	-	-	-	1.348
1 -- 2	874	4	-	-	-	-	-	-	1	-	879
2 -- 3	432	2	-	-	-	-	-	-	-	-	434
3 -- 5	458	3	1	-	-	-	-	-	-	-	462
5 -- 10	274	3	2	-	-	-	-	-	-	-	279
10 -- 20	138	-	-	-	-	-	-	-	1	-	139
20 -- 30	53	-	-	-	-	-	-	-	-	-	53
30 -- 50	28	-	-	-	-	-	-	-	-	-	28
50 -- 100	25	1	-	-	-	-	-	-	-	-	26
100 ed oltre	2	-	-	-	-	-	-	-	-	-	2
TOTALE	3.632	14	3	-	-	-	-	-	2	-	3.651
CAPI											
CLASSI DI SUPERFICIE TOTALE (in ettari)											
Senza superficie	-	-	-	-	-	-	-	-	-	-	-
Meno di 1 ettaro	4.169	-	-	-	-	-	-	-	-	-	4.169
1 -- 2	5.440	100	-	-	-	-	-	-	32.000	-	37.540
2 -- 3	4.360	120	-	-	-	-	-	-	-	-	4.480
3 -- 5	5.840	277	-	-	-	-	-	-	-	-	6.117
5 -- 10	6.396	170	100	-	-	-	-	-	-	-	6.666
10 -- 20	3.175	50	210	-	-	-	-	-	-	-	3.435
20 -- 30	1.085	-	-	-	-	-	-	-	36.000	-	37.085
30 -- 50	469	-	-	-	-	-	-	-	-	-	469
50 -- 100	376	50	-	-	-	-	-	-	-	-	426
100 ed oltre	105	-	-	-	-	-	-	-	-	-	105
TOTALE	31.415	767	310	-	-	-	-	-	68.000	-	100.492
CLASSI DI SAU (in ettari)											
Senza superficie	25	-	-	-	-	-	-	-	-	-	25
Meno di 1 ettaro	9.600	50	-	-	-	-	-	-	-	-	9.650
1 -- 2	7.129	200	-	-	-	-	-	-	32.000	-	39.329
2 -- 3	4.021	137	-	-	-	-	-	-	-	-	4.158
3 -- 5	4.424	160	100	-	-	-	-	-	-	-	4.684
5 -- 10	3.046	170	210	-	-	-	-	-	-	-	3.426
10 -- 20	1.746	-	-	-	-	-	-	-	36.000	-	37.746
20 -- 30	698	-	-	-	-	-	-	-	-	-	698
30 -- 50	367	-	-	-	-	-	-	-	-	-	367
50 -- 100	329	50	-	-	-	-	-	-	-	-	379
100 ed oltre	30	-	-	-	-	-	-	-	-	-	30
TOTALE	31.415	767	310	-	-	-	-	-	68.000	-	100.492

**Tavola 3.14 - Aziende che utilizzano mezzi meccanici aziendali ed extraziendali per titolo di possesso dei mezzi meccanici, tipo di mezzo utilizzato e zona altimetrica**

MEZZI MECCANICI	Totale aziende	DI PROPRIETÀ SOLO DELL'AZIENDA			In comproprietà	Forniti da terzi
		Aziende	NUMERO MEZZI			
			Totale	Di età inferiore a 10 anni		
TOTALE						
TOTALE	6.811	6.309	-	-	229	2.574
Trattrici	4.428	2.791	3.938	1.162	108	2.130
Di potenza inferiore a 40 Kw	2.501	1.990	2.270	509	73	567
Da 40 Kw a meno di 60 Kw	2.132	1.038	1.223	432	35	1.228
Da 60 Kw a meno di 100 Kw	656	305	393	198	8	370
Di 100 Kw e oltre	83	45	52	23	3	38
Motocoltivatori, motozappe, motofresatrici e motofalciatrici	5.784	5.414	7.513	1.682	134	525
Mietitrebbiatrici	286	33	39	6	2	253
Macchine per la raccolta completamente automatizzata di:						
Patata	11	8	9	2	-	3
Altri prodotti	331	176	203	41	9	159
Apparecchi meccanici distribuzione dei prodotti fitoiatrici	181	115	127	53	6	68
Macchine per la fertilizzazione	381	238	319	80	8	158
Altri mezzi meccanici	4.469	4.321	-	-	49	229
MONTAGNA						
TOTALE	6.811	6.309	-	-	229	2.574
Trattrici	4.428	2.791	3.938	1.162	108	2.130
Di potenza inferiore a 40 Kw	2.501	1.990	2.270	509	73	567
Da 40 Kw a meno di 60 Kw	2.132	1.038	1.223	432	35	1.228
Da 60 Kw a meno di 100 Kw	656	305	393	198	8	370
Di 100 Kw e oltre	83	45	52	23	3	38
Motocoltivatori, motozappe, motofresatrici e motofalciatrici	5.784	5.414	7.513	1.682	134	525
Mietitrebbiatrici	286	33	39	6	2	253
Macchine per la raccolta completamente automatizzata di:						
Patata	11	8	9	2	-	3
Altri prodotti	331	176	203	41	9	159
Apparecchi meccanici distribuzione dei prodotti fitoiatrici	181	115	127	53	6	68
Macchine per la fertilizzazione	381	238	319	80	8	158
Altri mezzi meccanici	4.469	4.321	-	-	49	229
COLLINA						
TOTALE	-	-	-	-	-	-
Trattrici	-	-	-	-	-	-
Di potenza inferiore a 40 Kw	-	-	-	-	-	-
Da 40 Kw a meno di 60 Kw	-	-	-	-	-	-
Da 60 Kw a meno di 100 Kw	-	-	-	-	-	-
Di 100 Kw e oltre	-	-	-	-	-	-
Motocoltivatori, motozappe, motofresatrici e motofalciatrici	-	-	-	-	-	-
Mietitrebbiatrici	-	-	-	-	-	-
Macchine per la raccolta completamente automatizzata di:						
Patata	-	-	-	-	-	-
Altri prodotti	-	-	-	-	-	-
Apparecchi meccanici distribuzione dei prodotti fitoiatrici	-	-	-	-	-	-
Macchine per la fertilizzazione	-	-	-	-	-	-
Altri mezzi meccanici	-	-	-	-	-	-
PIANURA						
TOTALE	-	-	-	-	-	-
Trattrici	-	-	-	-	-	-
Di potenza inferiore a 40 Kw	-	-	-	-	-	-
Da 40 Kw a meno di 60 Kw	-	-	-	-	-	-
Da 60 Kw a meno di 100 Kw	-	-	-	-	-	-
Di 100 Kw e oltre	-	-	-	-	-	-
Motocoltivatori, motozappe, motofresatrici e motofalciatrici	-	-	-	-	-	-
Mietitrebbiatrici	-	-	-	-	-	-
Macchine per la raccolta completamente automatizzata di:						
Patata	-	-	-	-	-	-
Altri prodotti	-	-	-	-	-	-
Apparecchi meccanici distribuzione dei prodotti fitoiatrici	-	-	-	-	-	-
Macchine per la fertilizzazione	-	-	-	-	-	-
Altri mezzi meccanici	-	-	-	-	-	-

**Tavola 3.15 - Aziende e relativo numero di giornate di lavoro aziendale, per classe di giornate di lavoro, classe di superficie totale e classe di superficie agricola utilizzata (SAU)**

CLASSI DI SUPERFICIE TOTALE CLASSI DI SAU	CLASSI DI GIORNATE DI LAVORO								Totale
	Meno di 50	50 -- 100	100 -- 200	200 -- 300	300 -- 500	500 -- 1000	1000 -- 2500	2500 ed oltre	
AZIENDE									
CLASSI DI SUPERFICIE TOTALE (in ettari)									
Senza superficie	1	-	-	-	-	-	-	-	1
Meno di 1 ettaro	891	246	137	41	33	8	1	-	1.357
1 -- 2	747	352	230	79	59	30	3	1	1.501
2 -- 3	435	230	201	79	59	21	2	-	1.027
3 -- 5	371	234	262	126	143	66	4	-	1.206
5 -- 10	254	179	213	124	193	123	8	1	1.095
10 -- 20	96	49	69	45	111	130	5	-	505
20 -- 30	26	7	16	9	52	51	12	-	173
30 -- 50	18	2	6	5	23	39	8	1	102
50 -- 100	15	2	4	7	8	34	12	-	82
100 ed oltre	39	8	8	8	10	11	10	3	97
TOTALE	2.893	1.309	1.146	523	691	513	65	6	7.146
CLASSI DI SAU (in ettari)									
Senza superficie	1	-	-	1	1	-	-	1	4
Meno di 1 ettaro	1.854	630	385	109	82	25	2	1	3.088
1 -- 2	607	339	299	136	121	49	3	-	1.554
2 -- 3	191	156	178	74	80	35	3	-	717
3 -- 5	109	126	171	102	137	84	7	-	736
5 -- 10	56	37	75	60	124	116	4	-	472
10 -- 20	27	11	21	24	83	96	7	-	269
20 -- 30	7	1	6	3	33	38	14	1	103
30 -- 50	12	1	4	3	16	36	7	-	79
50 -- 100	8	3	2	6	6	26	10	1	62
100 ed oltre	21	5	5	5	8	8	8	2	62
TOTALE	2.893	1.309	1.146	523	691	513	65	6	7.146
GIORNATE DI LAVORO AZIENDALE									
CLASSI DI SUPERFICIE TOTALE (in ettari)									
Senza superficie	10	-	-	-	-	-	-	-	10
Meno di 1 ettaro	15.938	16.270	17.929	9.584	11.638	5.305	1.200	-	77.864
1 -- 2	15.070	23.492	31.229	18.710	21.895	20.842	3.625	3.454	138.317
2 -- 3	9.463	15.585	27.532	18.592	21.247	13.379	2.095	-	107.893
3 -- 5	8.082	15.804	35.882	29.185	53.910	41.081	4.747	-	188.691
5 -- 10	5.622	12.235	29.214	28.553	74.041	83.182	11.420	4.422	248.689
10 -- 20	1.877	3.447	9.299	10.717	44.156	88.911	5.880	-	164.287
20 -- 30	362	485	2.216	2.114	20.824	34.629	15.261	-	75.891
30 -- 50	399	125	822	1.304	8.669	29.527	9.614	2.796	53.256
50 -- 100	233	121	526	1.720	3.436	24.518	15.021	-	45.575
100 ed oltre	506	587	1.146	2.044	3.719	7.023	14.617	41.444	71.086
TOTALE	57.562	88.151	155.795	122.523	263.535	348.397	83.480	52.116	1.171.559
CLASSI DI SAU (in ettari)									
Senza superficie	10	-	-	230	360	-	-	4.422	5.022
Meno di 1 ettaro	35.614	41.839	50.821	25.527	30.211	16.858	2.432	3.454	206.756
1 -- 2	13.169	23.235	41.057	31.786	44.880	31.860	3.625	-	189.612
2 -- 3	4.393	10.613	24.551	17.269	29.362	22.934	3.115	-	112.237
3 -- 5	2.210	8.495	23.616	23.470	52.624	54.132	9.869	-	174.416
5 -- 10	1.169	2.394	10.308	14.176	47.769	79.815	5.126	-	160.757
10 -- 20	369	847	2.990	5.683	33.315	65.043	9.316	-	117.563
20 -- 30	71	90	907	816	13.633	27.149	16.555	2.796	62.017
30 -- 50	241	75	562	782	5.916	27.271	8.558	-	43.405
50 -- 100	98	211	277	1.440	2.496	18.314	13.773	20.426	57.035
100 ed oltre	218	352	706	1.344	2.969	5.021	11.111	21.018	42.739
TOTALE	57.562	88.151	155.795	122.523	263.535	348.397	83.480	52.116	1.171.559



**Tavola 3.16 - Aziende per categoria di manodopera familiare, classe di superficie totale, classe di superficie agricola utilizzata (SAU) e sesso**

FAMILIARI E PARENTI DEL CONDUTTORE							
CLASSI DI SUPERFICIE TOTALE CLASSI DI SAU	Conduttore	CONIUGE		ALTRI FAMILIARI DEL CONDUTTORE		Parenti del conduttore	Totale
		Totale	Di cui che lavora in azienda	Totale	Di cui che lavorano in azienda		
TOTALE							
CLASSI DI SUPERFICIE TOTALE (in ettari)							
Meno di 1 ettaro	1.354	802	654	607	237	139	1.354
1 -- 2	1.488	926	769	732	318	228	1.488
2 -- 3	1.024	654	572	531	264	164	1.024
3 -- 5	1.200	730	636	619	325	226	1.200
5 -- 10	1.088	687	606	642	369	196	1.088
10 -- 20	496	325	291	306	182	105	496
20 -- 30	171	102	87	110	60	38	171
30 -- 50	93	58	50	62	39	18	93
50 -- 100	72	42	34	44	28	15	72
100 ed oltre	31	15	10	13	7	7	31
TOTALE	7.017	4.341	3.709	3.666	1.829	1.136	7.017
CLASSI DI SAU (in ettari)							
Senza superficie	2	1	-	1	-	1	2
Meno di 1 ettaro	3.078	1.832	1.505	1.437	582	396	3.078
1 -- 2	1.539	987	855	764	388	265	1.539
2 -- 3	714	450	403	397	221	136	714
3 -- 5	727	464	416	428	249	157	727
5 -- 10	464	305	264	298	183	79	464
10 -- 20	258	158	144	180	109	53	258
20 -- 30	98	63	57	73	43	20	98
30 -- 50	68	44	36	48	29	13	68
50 -- 100	48	27	23	33	21	11	48
100 ed oltre	21	10	6	7	4	5	21
TOTALE	7.017	4.341	3.709	3.666	1.829	1.136	7.017
MASCHI							
CLASSI DI SUPERFICIE TOTALE (in ettari)							
Meno di 1 ettaro	920	166	149	407	184	125	1.213
1 -- 2	1.038	191	177	497	246	193	1.385
2 -- 3	708	128	126	382	213	141	955
3 -- 5	836	187	170	450	255	188	1.139
5 -- 10	730	210	196	485	299	164	1.046
10 -- 20	358	87	85	227	143	93	483
20 -- 30	145	18	17	83	50	31	170
30 -- 50	78	10	10	51	34	13	90
50 -- 100	63	7	6	34	27	12	70
100 ed oltre	24	3	2	10	6	6	30
TOTALE	4.900	1.007	938	2.626	1.457	966	6.581
CLASSI DI SAU (in ettari)							
Senza superficie	2	-	-	1	-	1	2
Meno di 1 ettaro	2.148	360	328	971	454	338	2.817
1 -- 2	1.093	207	198	541	305	229	1.447
2 -- 3	486	107	100	287	175	120	676
3 -- 5	484	149	139	330	205	126	706
5 -- 10	301	112	105	230	147	67	450
10 -- 20	191	46	44	140	87	47	254
20 -- 30	81	11	11	56	34	17	96
30 -- 50	59	7	7	39	27	9	67
50 -- 100	39	5	4	26	20	8	46
100 ed oltre	16	3	2	5	3	4	20
TOTALE	4.900	1.007	938	2.626	1.457	966	6.581

**Tavola 3.16 segue - Aziende per categoria di manodopera familiare, classe di superficie totale, classe di superficie agricola utilizzata (SAU) e sesso**

		FAMILIARI E PARENTI DEL CONDUTTORE						
CLASSI DI SUPERFICIE TOTALE CLASSI DI SAU	Conduttore	CONIUGE		ALTRI FAMILIARI DEL CONDUTTORE		Parenti del conduttore	Totale	
		Totale	Di cui che lavora in azienda	Totale	Di cui che lavorano in azienda			
FEMMINE								
CLASSI DI SUPERFICIE TOTALE (in ettari)								
Meno di 1 ettaro	434	636	505	338	82	37	1.155	
1 -- 2	450	735	592	418	115	71	1.286	
2 -- 3	316	526	446	292	93	53	904	
3 -- 5	364	543	466	350	129	84	1.018	
5 -- 10	358	477	410	348	138	76	929	
10 -- 20	138	238	206	196	85	36	431	
20 -- 30	26	84	70	68	22	13	143	
30 -- 50	15	48	40	39	17	10	81	
50 -- 100	9	35	28	29	14	7	58	
100 ed oltre	7	12	8	10	4	3	21	
TOTALE	2.117	3.334	2.771	2.088	699	390	6.026	
CLASSI DI SAU (in ettari)								
Senza superficie	-	1	-	1	-	-	2	
Meno di 1 ettaro	930	1.472	1.177	801	200	119	2.615	
1 -- 2	446	780	657	434	142	84	1.336	
2 -- 3	228	343	303	213	86	44	617	
3 -- 5	243	315	277	247	102	72	626	
5 -- 10	163	193	159	171	77	28	403	
10 -- 20	67	112	100	115	48	20	226	
20 -- 30	17	52	46	49	20	10	88	
30 -- 50	9	37	29	29	11	7	60	
50 -- 100	9	22	19	24	11	4	39	
100 ed oltre	5	7	4	4	2	2	14	
TOTALE	2.117	3.334	2.771	2.088	699	390	6.026	

**Tavola 3.17 - Aziende per categoria di altra manodopera aziendale, classe di superficie totale, classe di superficie agricola utilizzata (SAU) e sesso**

ALTRA MANODOPERA AZIENDALE					
CLASSI DI SUPERFICIE TOTALE CLASSI DI SAU	DIRIGENTI E IMPIEGATI		OPERAI ED ASSIMILATI		Totale
	A tempo indeterminato	A tempo determinato	A tempo indeterminato	A tempo determinato	
TOTALE					
CLASSI DI SUPERFICIE TOTALE (in ettari)					
Senza superficie	-	-	1	-	1
Meno di 1 ettaro	3	-	3	3	8
1 -- 2	3	2	6	22	30
2 -- 3	-	3	4	7	12
3 -- 5	-	2	5	16	22
5 -- 10	2	1	7	16	18
10 -- 20	6	4	4	9	18
20 -- 30	2	1	3	8	12
30 -- 50	4	4	6	11	17
50 -- 100	9	3	14	17	33
100 ed oltre	47	24	26	34	81
TOTALE	76	44	79	143	252
CLASSI DI SAU (in ettari)					
Senza superficie	1	-	2	1	2
Meno di 1 ettaro	6	4	7	22	35
1 -- 2	4	2	10	24	34
2 -- 3	-	2	2	6	9
3 -- 5	-	-	4	14	17
5 -- 10	4	2	6	12	16
10 -- 20	7	5	3	12	23
20 -- 30	3	1	3	7	10
30 -- 50	5	4	7	14	22
50 -- 100	11	2	15	14	31
100 ed oltre	35	22	20	17	53
TOTALE	76	44	79	143	252
MASCHI					
CLASSI DI SUPERFICIE TOTALE (in ettari)					
Senza superficie	-	-	1	-	1
Meno di 1 ettaro	2	-	3	3	7
1 -- 2	3	2	2	19	25
2 -- 3	-	3	4	7	12
3 -- 5	-	2	4	14	20
5 -- 10	2	-	6	15	17
10 -- 20	6	4	4	8	18
20 -- 30	2	1	3	8	12
30 -- 50	2	3	5	11	17
50 -- 100	9	3	14	16	32
100 ed oltre	43	23	25	33	79
TOTALE	69	41	71	134	240
CLASSI DI SAU (in ettari)					
Senza superficie	1	-	2	1	2
Meno di 1 ettaro	5	4	6	20	33
1 -- 2	4	2	6	23	29
2 -- 3	-	2	2	6	9
3 -- 5	-	-	4	12	16
5 -- 10	3	1	4	11	15
10 -- 20	6	4	3	11	22
20 -- 30	3	-	3	7	10
30 -- 50	4	4	7	13	21
50 -- 100	11	2	15	14	31
100 ed oltre	32	22	19	16	52
TOTALE	69	41	71	134	240

**Tavola 3.17 segue - Aziende per categoria di altra manodopera aziendale, classe di superficie totale, classe di superficie agricola utilizzata (SAU) e sesso**

	ALTRA MANODOPERA AZIENDALE				
CLASSI DI SUPERFICIE TOTALE CLASSI DI SAU	DIRIGENTI E IMPIEGATI		OPERAI ED ASSIMILATI		Totale
	A tempo indeterminato	A tempo determinato	A tempo indeterminato	A tempo determinato	
FEMMINE					
CLASSI DI SUPERFICIE TOTALE (in ettari)					
Senza superficie	-	-	-	-	-
Meno di 1 ettaro	1	-	-	3	4
1 -- 2	-	2	5	5	11
2 -- 3	-	-	-	-	-
3 -- 5	-	-	2	4	5
5 -- 10	-	1	4	3	5
10 -- 20	1	-	-	1	2
20 -- 30	-	-	1	3	4
30 -- 50	2	1	2	-	3
50 -- 100	-	-	-	3	3
100 ed oltre	14	2	3	4	20
TOTALE	18	6	17	26	57
CLASSI DI SAU (in ettari)					
Senza superficie	-	-	1	-	1
Meno di 1 ettaro	1	2	1	5	9
1 -- 2	1	-	5	3	8
2 -- 3	-	-	-	-	-
3 -- 5	-	-	2	4	5
5 -- 10	1	1	3	4	5
10 -- 20	1	1	1	2	4
20 -- 30	1	1	-	1	3
30 -- 50	1	-	1	1	2
50 -- 100	3	-	1	3	6
100 ed oltre	9	1	2	3	14
TOTALE	18	6	17	26	57

**Tavola 3.18 - Aziende interessate al contoterzismo e relativo numero di giornate di lavoro secondo l'utilizzazione dei mezzi meccanici per classe di superficie totale e classe di superficie agricola utilizzata (SAU)**

CLASSI DI SUPERFICIE TOTALE CLASSI DI SAU	AZIENDE CHE UTILIZZANO MEZZI MECCANICI						
	IN ALTRE AZIENDE AGRICOLE			IN AZIENDA E FORNITI DA			
	Totale	Di proprietà solo dell'azienda	In comproprietà	Totale	Altre aziende agricole	Organismi associativi	Imprese di esercizio e noleggio
AZIENDE							
CLASSI DI SUPERFICIE TOTALE (in ettari)							
Senza superficie	-	-	-	-	-	-	-
Meno di 1 ettaro	7	6	1	595	570	9	17
1 -- 2	11	8	3	636	606	11	19
2 -- 3	12	9	3	395	385	7	3
3 -- 5	20	18	2	392	373	10	9
5 -- 10	17	15	2	317	298	8	12
10 -- 20	12	11	1	136	119	4	16
20 -- 30	6	6	-	26	19	3	4
30 -- 50	6	6	-	27	20	3	4
50 -- 100	4	3	1	17	12	1	4
100 ed oltre	-	-	-	33	11	4	19
<b>TOTALE</b>	<b>95</b>	<b>82</b>	<b>13</b>	<b>2.574</b>	<b>2.413</b>	<b>60</b>	<b>107</b>
CLASSI DI SAU (in ettari)							
Senza superficie	1	1	-	-	-	-	-
Meno di 1 ettaro	20	14	6	1.194	1.149	17	29
1 -- 2	14	11	3	619	589	12	19
2 -- 3	8	8	-	262	252	7	3
3 -- 5	22	20	2	222	202	7	13
5 -- 10	9	8	1	122	115	4	5
10 -- 20	5	5	-	73	60	3	11
20 -- 30	6	6	-	25	18	4	3
30 -- 50	7	7	-	18	10	2	6
50 -- 100	3	2	1	16	10	1	5
100 ed oltre	-	-	-	23	8	3	13
<b>TOTALE</b>	<b>95</b>	<b>82</b>	<b>13</b>	<b>2.574</b>	<b>2.413</b>	<b>60</b>	<b>107</b>
GIORNATE DI LAVORO EFFETTUATE							
CLASSI DI SUPERFICIE TOTALE (in ettari)							
Senza superficie	-	-	-	-	-	-	-
Meno di 1 ettaro	55	45	10	1.104	998	49	57
1 -- 2	174	119	55	1.512	1.343	49	120
2 -- 3	204	169	35	1.128	1.066	39	23
3 -- 5	372	357	15	1.097	997	53	47
5 -- 10	263	243	20	1.121	1.027	30	64
10 -- 20	524	504	20	740	557	78	105
20 -- 30	264	264	-	236	146	42	48
30 -- 50	210	210	-	161	90	50	21
50 -- 100	192	42	150	194	157	5	32
100 ed oltre	-	-	-	992	413	112	467
<b>TOTALE</b>	<b>2.258</b>	<b>1.953</b>	<b>305</b>	<b>8.285</b>	<b>6.794</b>	<b>507</b>	<b>984</b>
CLASSI DI SAU (in ettari)							
Senza superficie	120	120	-	-	-	-	-
Meno di 1 ettaro	184	94	90	2.413	2.213	80	120
1 -- 2	196	171	25	1.771	1.532	76	163
2 -- 3	169	169	-	849	790	38	21
3 -- 5	397	367	30	682	609	25	48
5 -- 10	394	384	10	601	550	9	42
10 -- 20	132	132	-	515	395	75	45
20 -- 30	264	264	-	238	144	47	47
30 -- 50	217	217	-	153	36	45	72
50 -- 100	185	35	150	294	160	50	84
100 ed oltre	-	-	-	769	365	62	342
<b>TOTALE</b>	<b>2.258</b>	<b>1.953</b>	<b>305</b>	<b>8.285</b>	<b>6.794</b>	<b>507</b>	<b>984</b>



## **Capitolo 4 – Dati comunali**





**Tavola 4.1 - Aziende per forma di conduzione, comune e zona altimetrica**

COMUNI ZONE ALTIMETRICHE	CONDUZIONE DIRETTA DEL COLTIVATORE			Totale	Conduzione con salariati	Conduzione a colonia parziaria appoderata	Altra forma di conduzione	Totale generale
	Con solo manodopera familiare	Con manodopera familiare prevalente	Con manodopera extrafamiliare prevalente					
Agordo	48	1	-	49	1	-	-	50
Alano di Piave	184	1	-	185	2	-	-	187
Alleghe	2	-	-	2	1	-	-	3
Arsie'	161	1	-	162	2	-	-	164
Auronzo di Cadore	158	4	2	164	4	-	1	169
Belluno	963	6	4	973	42	-	1	1.016
Borca di Cadore	3	-	-	3	3	-	-	6
Calalzo di Cadore	29	1	-	30	1	-	-	31
Canale d'Agordo	8	-	-	8	1	-	-	9
Castello Lavazzo	14	-	-	14	1	-	-	15
Cencenighe Agordino	6	-	-	6	1	-	-	7
Cesiomaggiore	326	4	-	330	3	-	-	333
Chies d'Alpago	39	-	2	41	2	-	-	43
Cibiana di Cadore	19	-	-	19	2	-	-	21
Colle Santa Lucia	27	-	-	27	13	-	-	40
Comelico Superiore	124	-	4	128	1	-	-	129
Cortina d'Ampezzo	20	3	-	23	3	-	-	26
Danta di Cadore	9	-	1	10	-	-	1	11
Domegge di Cadore	9	1	-	10	3	-	-	13
Falcade	9	2	-	11	4	-	-	15
Farra d'Alpago	66	-	-	66	4	-	-	70
Feltre	692	11	3	706	30	-	-	736
Fonzaso	148	1	-	149	4	-	-	153
Forno di Zoldo	3	-	-	3	2	-	1	6
Gosaldo	33	-	-	33	2	-	-	35
Lamon	82	-	-	82	1	-	-	83
La Valle Agordina	22	-	-	22	1	-	-	23
Lentiai	233	-	-	233	-	-	-	233
Limana	244	3	-	247	3	-	-	250
Livinallongo del Col di Lana	49	-	-	49	19	-	-	68
Longarone	18	-	-	18	1	-	-	19
Lorenzago di Cadore	59	1	-	60	1	1	-	62
Lozzo di Cadore	3	-	-	3	2	-	-	5
Mel	588	3	1	592	11	-	-	603
Ospitale di Cadore	10	-	-	10	1	-	-	11
Pedavena	301	2	1	304	1	-	-	305
Perarolo di Cadore	1	-	-	1	1	-	-	2
Pieve d'Alpago	57	-	-	57	2	-	-	59
Pieve di Cadore	22	-	-	22	2	-	-	24
Ponte nelle Alpi	554	4	1	559	14	-	-	573
Puos d'Alpago	17	2	-	19	2	-	-	21
Quero	100	3	1	104	-	-	-	104
Rivamonte Agordino	15	-	-	15	2	-	-	17
Rocca Pietore	11	-	-	11	2	-	1	14
San Gregorio nelle Alpi	94	-	-	94	-	-	-	94
San Nicolo' di Comelico	12	4	-	16	3	-	-	19
San Pietro di Cadore	18	1	-	19	5	-	-	24
Santa Giustina	375	4	1	380	46	-	-	426
San Tomaso Agordino	7	-	-	7	1	-	-	8
Santo Stefano di Cadore	9	-	1	10	4	-	-	14
San Vito di Cadore	7	-	-	7	4	-	-	11
Sappada	64	3	-	67	1	-	-	68
Sedico	163	3	5	171	9	-	-	180
Selva di Cadore	7	-	-	7	3	-	-	10
Seren del Grappa	158	2	-	160	1	-	-	161
Sospirolo	357	9	5	371	17	-	-	388
Soverzene	4	-	-	4	1	-	-	5
Sovramonte	77	-	-	77	-	-	-	77
Taibon Agordino	32	2	1	35	2	-	-	37
Tambre	46	3	-	49	2	-	-	51
Trichiana	228	1	-	229	2	-	-	231
Vallada Agordina	5	-	-	5	2	-	-	7
Valle di Cadore	9	-	-	9	1	-	-	10
Vas	57	-	-	57	-	-	-	57
Vigo di Cadore	116	-	-	116	1	-	1	118
Vodo Cadore	3	-	-	3	2	-	-	5
Voltago Agordino	6	1	-	7	1	-	-	8

**Tavola 4.1 - Aziende per forma di conduzione, comune e zona altimetrica**

COMUNI ZONE ALTIMETRICHE	CONDUZIONE DIRETTA DEL COLTIVATORE				Conduzione con salariati	Conduzione a colonia parziaria appoderata	Altra forma di conduzione	Totale generale
	Con solo manodopera familiare	Con manodopera familiare prevalente	Con manodopera extrafamiliare prevalente	Totale				
Zoldo Alto	7	-	-	7	3	-	-	10
<b>TOTALE</b>	<b>7.347</b>	<b>87</b>	<b>33</b>	<b>7.467</b>	<b>309</b>	<b>1</b>	<b>6</b>	<b>7.783</b>
ZONE ALTIMETRICHE								
Montagna	7.347	87	33	7.467	309	1	6	7.783
Collina	-	-	-	-	-	-	-	-
Pianura	-	-	-	-	-	-	-	-
<b>TOTALE</b>	<b>7.347</b>	<b>87</b>	<b>33</b>	<b>7.467</b>	<b>309</b>	<b>1</b>	<b>6</b>	<b>7.783</b>

**Tavola 4.2 - Superficie totale per forma di conduzione delle aziende, comune e zona altimetrica (superficie in ettari)**

COMUNI ZONE ALTIMETRICHE	CONDUZIONE DIRETTA DEL COLTIVATORE				Conduzione con salariati	Conduzione a colonia parziaria appoderata	Altra forma di conduzione	Totale generale
	Con solo manodopera familiare	Con manodopera familiare prevalente	Con manodopera extrafamiliare prevalente	Totale				
Agordo	240,14	4,11	-	244,25	2.430,85	-	-	2.675,10
Alano di Piave	1.100,12	34,57	-	1.134,69	853,58	-	-	1.988,27
Alleghe	8,68	-	-	8,68	281,94	-	-	290,62
Arsie'	1.022,25	125,42	-	1.147,67	368,60	-	-	1.516,27
Auronzo di Cadore	1.279,77	105,13	60,55	1.445,45	14.908,51	-	12,59	16.366,55
Belluno	3.957,88	213,90	688,18	4.859,96	493,03	-	1,34	5.354,33
Borca di Cadore	38,36	-	-	38,36	2.562,81	-	-	2.601,17
Calalzo di Cadore	199,41	4,36	-	203,77	3.762,85	-	-	3.966,62
Canale d'Agordo	168,51	-	-	168,51	2.701,13	-	-	2.869,64
Castello Lavazzo	32,56	-	-	32,56	732,44	-	-	765,00
Cencenighe Agordino	82,66	-	-	82,66	440,10	-	-	522,76
Cesiomaggiore	1.646,65	259,95	-	1.906,60	24,95	-	-	1.931,55
Chies d'Alpago	983,70	-	340,18	1.323,88	223,25	-	-	1.547,13
Cibiana di Cadore	54,44	-	-	54,44	1.486,83	-	-	1.541,27
Colle Santa Lucia	176,41	-	-	176,41	537,29	-	-	713,70
Comelico Superiore	1.210,98	-	6.373,84	7.584,82	8,99	-	-	7.593,81
Cortina d'Ampezzo	414,19	160,03	-	574,22	17.513,44	-	-	18.087,66
Danta di Cadore	95,41	-	715,48	810,89	-	-	23,80	834,69
Domègge di Cadore	45,79	28,52	-	74,31	3.358,78	-	-	3.433,09
Falcade	49,20	25,10	-	74,30	1.619,97	-	-	1.694,27
Farra d'Alpago	261,69	-	-	261,69	8.135,45	-	-	8.397,14
Feltre	2.823,19	498,55	204,60	3.526,34	12.937,89	-	-	16.464,23
Fonzaso	769,89	0,94	-	770,83	274,08	-	-	1.044,91
Forno di Zoldo	47,62	-	-	47,62	858,08	-	54,00	959,70
Gosaldo	93,31	-	-	93,31	1.982,87	-	-	2.076,18
Lamon	495,69	-	-	495,69	965,02	-	-	1.460,71
La Valle Agordina	98,53	-	-	98,53	1.661,78	-	-	1.760,31
Lentiai	1.694,07	-	-	1.694,07	-	-	-	1.694,07
Limana	1.213,16	6,66	-	1.219,82	532,63	-	-	1.752,45
Livinallongo del Col di Lana	907,26	-	-	907,26	3.153,42	-	-	4.060,68
Longarone	107,39	-	-	107,39	5.718,47	-	-	5.825,86
Lorenzago di Cadore	344,99	75,50	-	420,49	2.638,88	6,36	-	3.065,73
Lozzo di Cadore	32,44	-	-	32,44	1.089,49	-	-	1.121,93
Mel	2.742,45	14,22	4,90	2.761,57	1.882,40	-	-	4.643,97
Ospitale di Cadore	21,67	-	-	21,67	755,11	-	-	776,78
Pedavena	813,10	60,20	4,48	877,78	44,44	-	-	922,22
Perarolo di Cadore	5,23	-	-	5,23	2.483,12	-	-	2.488,35
Pieve d'Alpago	774,68	-	-	774,68	16,82	-	-	791,50
Pieve di Cadore	59,56	-	-	59,56	4.300,73	-	-	4.360,29
Ponte nelle Alpi	1.676,83	104,06	9,02	1.789,91	48,97	-	-	1.838,88
Puos d'Alpago	76,77	91,80	-	168,57	137,22	-	-	305,79
Quero	850,04	60,78	5,97	916,79	-	-	-	916,79
Rivamonte Agordino	46,28	-	-	46,28	612,47	-	-	658,75
Rocca Pietore	222,85	-	-	222,85	695,21	-	1,44	919,50
San Gregorio nelle Alpi	528,89	-	-	528,89	-	-	-	528,89
San Nicolò di Comelico	90,10	151,54	-	241,64	1.198,18	-	-	1.439,82
San Pietro di Cadore	102,37	6,82	-	109,19	5.513,07	-	-	5.622,26
Santa Giustina	1.303,39	55,90	42,83	1.402,12	305,84	-	-	1.707,96
San Tomaso Agordino	8,37	-	-	8,37	756,36	-	-	764,73
Santo Stefano di Cadore	80,64	-	0,39	81,03	5.307,55	-	-	5.388,58
San Vito di Cadore	67,17	-	-	67,17	5.984,59	-	-	6.051,76
Sappada	425,52	87,70	-	513,22	1.098,80	-	-	1.612,02
Sedico	1.267,36	236,95	144,87	1.649,18	163,21	-	-	1.812,39
Selva di Cadore	63,53	-	-	63,53	1.760,33	-	-	1.823,86
Seren del Grappa	1.274,94	27,54	-	1.302,48	1.613,40	-	-	2.915,88
Sospirolo	1.498,45	81,58	38,12	1.618,15	160,74	-	-	1.778,89
Soverzene	13,28	-	-	13,28	861,06	-	-	874,34
Sovramonte	520,79	-	-	520,79	-	-	-	520,79
Taibon Agordino	125,62	1.100,50	1,74	1.227,86	2.673,08	-	-	3.900,94
Tambre	316,92	221,02	-	537,94	645,87	-	-	1.183,81
Trichiana	1.568,47	0,10	-	1.568,57	340,71	-	-	1.909,28
Vallada Agordina	18,54	-	-	18,54	1.346,27	-	-	1.364,81
Valle di Cadore	68,98	-	-	68,98	1.714,23	-	-	1.783,21
Vas	359,14	-	-	359,14	-	-	-	359,14
Vigo di Cadore	542,17	-	-	542,17	3.908,14	-	101,22	4.551,53
Vodo Cadore	45,74	-	-	45,74	3.076,46	-	-	3.122,20
Voltago Agordino	45,19	3,92	-	49,11	936,40	-	-	985,51

**Tavola 4.2 - Superficie totale per forma di conduzione delle aziende, comune e zona altimetrica** (superficie in ettari)

COMUNI ZONE ALTIMETRICHE	CONDUZIONE DIRETTA DEL COLTIVATORE				Conduzione con salariati	Conduzione a colonia parziaria appoderata	Altra forma di conduzione	Totale generale
	Con solo manodopera familiare	Con manodopera familiare prevalente	Con manodopera extrafamiliare prevalente	Totale				
Zoldo Alto	189,89	-	-	189,89	1.181,52	-	-	1.371,41
<b>TOTALE</b>	<b>39.511,26</b>	<b>3.847,37</b>	<b>8.635,15</b>	<b>51.993,78</b>	<b>145.779,70</b>	<b>6,36</b>	<b>194,39</b>	<b>197.974,23</b>
ZONE ALTIMETRICHE								
Montagna	39.511,26	3.847,37	8.635,15	51.993,78	145.779,70	6,36	194,39	197.974,23
Collina	-	-	-	-	-	-	-	-
Pianura	-	-	-	-	-	-	-	-
<b>TOTALE</b>	<b>39.511,26</b>	<b>3.847,37</b>	<b>8.635,15</b>	<b>51.993,78</b>	<b>145.779,70</b>	<b>6,36</b>	<b>194,39</b>	<b>197.974,23</b>

**Tavola 4.3 - Superficie agricola utilizzata (SAU) per forma di conduzione delle aziende, comune e zona altimetrica**  
(superficie in ettari)

COMUNI ZONE ALTIMETRICHE	CONDUZIONE DIRETTA DEL COLTIVATORE				Conduzione con salariati	Conduzione a colonia parziaria appoderata	Altra forma di conduzione	Totale generale
	Con solo manodopera familiare	Con manodopera familiare prevalente	Con manodopera extrafamiliare prevalente	Totale				
Agordo	194,82	4,09	-	198,91	136,32	-	-	335,23
Alano di Piave	441,77	18,84	-	460,61	390,42	-	-	851,03
Alleghe	8,66	-	-	8,66	115,21	-	-	123,87
Arsie'	414,60	115,26	-	529,86	218,26	-	-	748,12
Auronzo di Cadore	100,50	27,08	0,19	127,77	271,42	-	-	399,19
Belluno	2.859,09	152,96	511,14	3.523,19	306,38	-	0,10	3.829,67
Borca di Cadore	20,07	-	-	20,07	1.607,72	-	-	1.627,79
Calalzo di Cadore	30,43	-	-	30,43	-	-	-	30,43
Canale d'Agordo	15,62	-	-	15,62	494,64	-	-	510,26
Castello Lavazzo	18,36	-	-	18,36	-	-	-	18,36
Cencenighe Agordino	82,17	-	-	82,17	-	-	-	82,17
Cesiomaggiore	979,51	244,49	-	1.224,00	24,01	-	-	1.248,01
Chies d'Alpago	289,36	-	1,04	290,40	3,18	-	-	293,58
Cibiana di Cadore	3,81	-	-	3,81	33,37	-	-	37,18
Colle Santa Lucia	166,62	-	-	166,62	21,38	-	-	188,00
Comelico Superiore	380,77	-	1.557,10	1.937,87	-	-	-	1.937,87
Cortina d'Ampezzo	410,61	158,57	-	569,18	2.427,45	-	-	2.996,63
Danta di Cadore	8,82	-	174,60	183,42	-	-	-	183,42
Domègge di Cadore	10,32	21,52	-	31,84	200,65	-	-	232,49
Falcade	47,25	25,02	-	72,27	333,42	-	-	405,69
Farra d'Alpago	163,51	-	-	163,51	1.525,95	-	-	1.689,46
Feltre	1.884,17	477,41	125,03	2.486,61	7.222,87	-	-	9.709,48
Fonzaso	391,75	0,70	-	392,45	172,33	-	-	564,78
Forno di Zoldo	47,62	-	-	47,62	13,29	-	15,38	76,29
Gosaldo	67,13	-	-	67,13	125,48	-	-	192,61
Lamon	242,22	-	-	242,22	-	-	-	242,22
La Valle Agordina	92,25	-	-	92,25	136,07	-	-	228,32
Lentiai	886,20	-	-	886,20	-	-	-	886,20
Limana	836,82	5,11	-	841,93	383,95	-	-	1.225,88
Livinallongo del Col di Lana	531,41	-	-	531,41	932,21	-	-	1.463,62
Longarone	40,83	-	-	40,83	165,61	-	-	206,44
Lorenzago di Cadore	24,24	75,50	-	99,74	-	-	-	99,74
Lozzo di Cadore	6,58	-	-	6,58	81,98	-	-	88,56
Mel	1.740,92	3,35	4,04	1.748,31	319,62	-	-	2.067,93
Ospitale di Cadore	16,64	-	-	16,64	-	-	-	16,64
Pedavena	393,09	46,02	4,10	443,21	40,30	-	-	483,51
Perarolo di Cadore	-	-	-	-	-	-	-	-
Pieve d'Alpago	609,73	-	-	609,73	10,61	-	-	620,34
Pieve di Cadore	32,50	-	-	32,50	1.155,19	-	-	1.187,69
Ponte nelle Alpi	908,65	85,87	6,51	1.001,03	24,74	-	-	1.025,77
Puos d'Alpago	60,69	90,83	-	151,52	124,13	-	-	275,65
Quero	455,88	57,73	-	513,61	-	-	-	513,61
Rivamonte Agordino	45,87	-	-	45,87	31,66	-	-	77,53
Rocca Pietore	178,59	-	-	178,59	280,25	-	0,91	459,75
San Gregorio nelle Alpi	375,62	-	-	375,62	-	-	-	375,62
San Nicolò di Comelico	18,74	-	-	18,74	115,19	-	-	133,93
San Pietro di Cadore	82,13	6,49	-	88,62	809,61	-	-	898,23
Santa Giustina	1.006,07	51,07	32,59	1.089,73	252,59	-	-	1.342,32
San Tomaso Agordino	6,93	-	-	6,93	-	-	-	6,93
Santo Stefano di Cadore	80,40	-	0,04	80,44	837,87	-	-	918,31
San Vito di Cadore	53,52	-	-	53,52	2.043,65	-	-	2.097,17
Sappada	125,33	52,25	-	177,58	198,81	-	-	376,39
Sedico	1.101,53	217,97	138,21	1.457,71	124,69	-	-	1.582,40
Selva di Cadore	63,24	-	-	63,24	64,16	-	-	127,40
Seren del Grappa	424,91	17,15	-	442,06	546,00	-	-	988,06
Sospirolo	541,00	43,29	3,05	587,34	19,76	-	-	607,10
Soverzene	6,13	-	-	6,13	-	-	-	6,13
Sovramonte	202,14	-	-	202,14	-	-	-	202,14
Taibon Agordino	88,65	147,25	1,73	237,63	109,27	-	-	346,90
Tambre	249,16	219,37	-	468,53	306,08	-	-	774,61
Trichiana	1.147,71	0,10	-	1.147,81	7,78	-	-	1.155,59
Vallada Agordina	18,44	-	-	18,44	313,57	-	-	332,01
Valle di Cadore	27,43	-	-	27,43	37,73	-	-	65,16
Vas	63,73	-	-	63,73	-	-	-	63,73
Vigo di Cadore	10,75	-	-	10,75	457,74	-	0,05	468,54
Vodo Cadore	0,31	-	-	0,31	206,04	-	-	206,35
Voltago Agordino	10,87	3,92	-	14,79	81,44	-	-	96,23

**Tavola 4.3 - Superficie agricola utilizzata (SAU) per forma di conduzione delle aziende, comune e zona altimetrica**  
(superficie in ettari)

COMUNI ZONE ALTIMETRICHE	CONDUZIONE DIRETTA DEL COLTIVATORE				Conduzione con salariati	Conduzione a colonia parziaria appoderata	Altra forma di conduzione	Totale generale
	Con solo manodopera familiare	Con manodopera familiare prevalente	Con manodopera extrafamiliare prevalente	Totale				
Zoldo Alto	59,84	-	-	59,84	181,18	-	-	241,02
<b>TOTALE</b>	<b>21.905,03</b>	<b>2.369,21</b>	<b>2.559,37</b>	<b>26.833,61</b>	<b>26.043,23</b>	<b>-</b>	<b>16,44</b>	<b>52.893,28</b>
ZONE ALTIMETRICHE								
Montagna	21.905,03	2.369,21	2.559,37	26.833,61	26.043,23	-	16,44	52.893,28
Collina	-	-	-	-	-	-	-	-
Pianura	-	-	-	-	-	-	-	-
<b>TOTALE</b>	<b>21.905,03</b>	<b>2.369,21</b>	<b>2.559,37</b>	<b>26.833,61</b>	<b>26.043,23</b>	<b>-</b>	<b>16,44</b>	<b>52.893,28</b>

**Tavola 4.4 - Aziende per titolo di possesso dei terreni, comune e zona altimetrica**

COMUNI ZONE ALTIMETRICHE	TITOLO DI POSSESSO DEI TERRENI							Totale
	Proprietà	Affitto	Uso gratuito	Parte in proprietà e parte in affitto	Parte in proprietà e parte in uso gratuito	Parte in affitto e parte in uso gratuito	Parte in proprietà, parte in affitto e parte in uso gratuito	
Agordo	4	-	10	2	26	2	6	50
Alano di Piave	163	2	-	11	9	1	1	187
Alleghe	1	-	-	-	-	1	1	3
Arsie'	132	1	3	7	20	-	1	164
Auronzo di Cadore	165	1	-	2	1	-	-	169
Belluno	812	11	10	39	128	1	15	1.016
Borca di Cadore	3	-	1	1	1	-	-	6
Calalzo di Cadore	28	-	1	-	-	-	1	30
Canale d'Agordo	8	-	-	1	-	-	-	9
Castello Lavazzo	15	-	-	-	-	-	-	15
Cencenighe Agordino	1	-	-	-	5	-	1	7
Cesiomaggiore	270	6	11	12	33	1	-	333
Chies d'Alpago	25	-	1	-	16	-	-	42
Cibiana di Cadore	20	1	-	-	-	-	-	21
Colle Santa Lucia	25	4	-	11	-	-	-	40
Comelico Superiore	106	-	1	2	7	-	13	129
Cortina d'Ampezzo	9	2	-	15	-	-	-	26
Danta di Cadore	9	-	-	-	2	-	-	11
Domegge di Cadore	6	1	-	3	3	-	-	13
Falcade	6	1	1	3	1	1	2	15
Farra d'Alpago	37	13	10	6	4	-	-	70
Feltre	627	5	2	24	62	2	14	736
Fonzaso	137	-	-	14	1	-	1	153
Forno di Zoldo	3	1	1	1	-	-	-	6
Gosaldo	25	1	-	3	4	-	2	35
Lamon	73	-	-	-	9	-	1	83
La Valle Agordina	8	-	1	-	14	-	-	23
Lentiai	201	1	-	17	14	-	-	233
Limana	198	2	5	22	21	-	2	250
Livinallongo del Col di Lana	16	2	17	24	9	-	-	68
Longarone	3	-	3	1	12	-	-	19
Lorenzago di Cadore	58	-	-	-	2	-	2	62
Lozzo di Cadore	5	-	-	-	-	-	-	5
Mel	512	3	6	31	49	-	2	603
Ospitale di Cadore	7	-	1	-	3	-	-	11
Pedavena	253	3	2	6	37	-	4	305
Perarolo di Cadore	2	-	-	-	-	-	-	2
Pieve d'Alpago	12	16	-	31	-	-	-	59
Pieve di Cadore	13	-	10	-	1	-	-	24
Ponte nelle Alpi	484	8	6	19	54	-	2	573
Puos d'Alpago	6	1	2	5	5	1	1	21
Quero	89	-	-	14	1	-	-	104
Rivamonte Agordino	5	-	1	-	11	-	-	17
Rocca Pietore	4	1	-	5	4	-	-	14
San Gregorio nelle Alpi	63	2	-	28	1	-	-	94
San Nicolo' di Comelico	13	1	2	-	3	-	-	19
San Pietro di Cadore	18	1	-	5	-	-	-	24
Santa Giustina	358	5	-	42	12	-	9	426
San Tomaso Agordino	2	-	-	-	6	-	-	8
Santo Stefano di Cadore	5	-	2	1	6	-	-	14
San Vito di Cadore	6	-	-	-	5	-	-	11
Sappada	57	1	-	10	-	-	-	68
Sedico	86	20	13	32	26	2	1	180
Selva di Cadore	3	-	-	7	-	-	-	10
Seren del Grappa	116	2	-	41	2	-	-	161
Sospirolo	360	1	1	10	15	-	1	388
Soverzene	2	-	-	-	3	-	-	5
Sovramonte	59	-	1	8	8	-	1	77
Taibon Agordino	5	1	3	-	28	-	-	37
Tambre	21	1	5	8	12	1	3	51
Trichiana	190	4	-	36	1	-	-	231
Vallada Agordina	4	-	1	1	1	-	-	7
Valle di Cadore	7	2	1	-	-	-	-	10
Vas	53	-	-	1	3	-	-	57
Vigo di Cadore	118	-	-	-	-	-	-	118
Vodo Cadore	5	-	-	-	-	-	-	5
Voltago Agordino	5	-	-	3	-	-	-	8

**Tavola 4.4 - Aziende per titolo di possesso dei terreni, comune e zona altimetrica**

COMUNI ZONE ALTIMETRICHE	TITOLO DI POSSESSO DEI TERRENI							Totale
	Proprietà	Affitto	Uso gratuito	Parte in proprietà e parte in affitto	Parte in proprietà e parte in uso gratuito	Parte in affitto e parte in uso gratuito	Parte in proprietà, parte in affitto e parte in uso gratuito	
Zoldo Alto	2	-	2	-	4	-	2	10
<b>TOTALE</b>	<b>6.144</b>	<b>128</b>	<b>137</b>	<b>565</b>	<b>705</b>	<b>13</b>	<b>89</b>	<b>7.781</b>
ZONE ALTIMETRICHE								
Montagna	6.144	128	137	565	705	13	89	7.781
Collina	-	-	-	-	-	-	-	-
Pianura	-	-	-	-	-	-	-	-
<b>TOTALE</b>	<b>6.144</b>	<b>128</b>	<b>137</b>	<b>565</b>	<b>705</b>	<b>13</b>	<b>89</b>	<b>7.781</b>



**Tavola 4.5 - Superficie totale per titolo di possesso dei terreni, comune e zona altimetrica** (superficie in ettari)

COMUNI ZONE ALTIMETRICHE	TITOLO DI POSSESSO DEI TERRENI							Totale
	Proprietà	Affitto	Uso gratuito	Parte in proprietà e parte in affitto	Parte in proprietà e parte in uso gratuito	Parte in affitto e parte in uso gratuito	Parte in proprietà, parte in affitto e parte in uso gratuito	
Agordo	2.441,51	-	71,43	8,03	108,28	8,04	37,81	2.675,10
Alano di Piave	1.584,75	42,24	-	208,13	65,49	60,77	26,89	1.988,27
Alleghe	281,94	-	-	-	-	4,33	4,35	290,62
Arsie'	938,31	12,33	38,84	176,86	333,84	-	16,09	1.516,27
Auronzo di Cadore	16.313,81	24,55	-	21,19	7,00	-	-	16.366,55
Belluno	2.718,06	554,56	32,00	646,76	1.041,91	6,30	354,74	5.354,33
Borca di Cadore	2.562,81	-	1,26	25,27	11,83	-	-	2.601,17
Calalzo di Cadore	3.936,11	-	24,17	-	-	-	6,34	3.966,62
Canale d'Agordo	2.864,52	-	-	5,12	-	-	-	2.869,64
Castello Lavazzo	765,00	-	-	-	-	-	-	765,00
Cencenighe Agordino	440,10	-	-	-	78,98	-	3,68	522,76
Cesiomaggiore	1.228,50	62,56	90,30	234,91	313,96	1,32	-	1.931,55
Chies d'Alpago	1.338,53	-	10,81	-	197,79	-	-	1.547,13
Cibiana di Cadore	1.540,86	0,41	-	-	-	-	-	1.541,27
Colle Santa Lucia	601,23	24,22	-	88,25	-	-	-	713,70
Cornelico Superiore	7.305,92	-	0,90	82,67	37,77	-	166,55	7.593,81
Cortina d'Ampezzo	17.493,74	152,05	-	441,87	-	-	-	18.087,66
Danta di Cadore	823,60	-	-	-	11,09	-	-	834,69
Domegge di Cadore	3.328,28	45,72	-	54,75	4,34	-	-	3.433,09
Falcade	1.630,27	21,80	3,81	18,40	1,78	2,08	16,13	1.694,27
Farra d'Alpago	8.111,19	196,01	30,83	37,87	21,24	-	-	8.397,14
Feltre	14.632,97	155,08	9,41	663,17	436,27	36,61	530,72	16.464,23
Fonzaso	526,18	-	-	485,07	6,00	-	27,66	1.044,91
Forno di Zoldo	890,02	12,30	35,00	22,38	-	-	-	959,70
Gosaldo	2.035,93	3,59	-	17,53	9,56	-	9,57	2.076,18
Lamon	1.338,56	-	-	-	101,06	-	21,09	1.460,71
La Valle Agordina	1.673,50	-	8,63	-	78,18	-	-	1.760,31
Lentiai	1.060,56	8,87	-	375,18	249,46	-	-	1.694,07
Limana	1.253,01	24,76	26,97	316,45	109,52	-	21,74	1.752,45
Livinallongo del Col di Lana	3.089,42	229,26	55,11	543,11	143,78	-	-	4.060,68
Longarone	5.752,25	-	7,08	3,51	63,02	-	-	5.825,86
Lorenzago di Cadore	2.943,92	-	-	-	17,24	-	104,57	3.065,73
Lozzo di Cadore	1.121,93	-	-	-	-	-	-	1.121,93
Mel	3.641,62	29,53	27,21	555,82	344,73	-	45,06	4.643,97
Ospitale di Cadore	765,27	-	3,83	-	7,68	-	-	776,78
Pedavena	585,04	22,97	4,31	85,86	130,92	-	93,12	922,22
Perarolo di Cadore	2.488,35	-	-	-	-	-	-	2.488,35
Pieve d'Alpago	62,17	140,55	-	588,78	-	-	-	791,50
Pieve di Cadore	4.318,45	-	39,82	-	2,02	-	-	4.360,29
Ponte nelle Alpi	1.125,87	134,22	38,94	270,65	246,49	-	22,71	1.838,88
Puos d'Alpago	40,54	90,55	6,19	135,76	26,45	3,64	2,66	305,79
Quero	647,14	-	-	267,96	1,69	-	-	916,79
Rivamonte Agordino	587,90	-	1,38	-	69,47	-	-	658,75
Rocca Pietore	737,64	106,33	-	57,71	17,82	-	-	919,50
San Gregorio nelle Alpi	207,54	9,96	-	307,61	3,78	-	-	528,89
San Nicolò di Cornelico	1.344,07	12,96	4,24	-	78,55	-	-	1.439,82
San Pietro di Cadore	5.587,57	2,64	-	32,05	-	-	-	5.622,26
Santa Giustina	913,26	61,81	-	561,29	70,18	-	101,42	1.707,96
San Tomaso Agordino	757,21	-	-	-	7,52	-	-	764,73
Santo Stefano di Cadore	5.310,92	-	2,78	0,39	74,49	-	-	5.388,58
San Vito di Cadore	5.899,27	-	-	-	152,49	-	-	6.051,76
Sappada	1.436,31	12,79	-	162,92	-	-	-	1.612,02
Sedico	241,25	659,46	110,20	638,14	119,90	34,31	9,13	1.812,39
Selva di Cadore	1.760,33	-	-	63,53	-	-	-	1.823,86
Seren del Grappa	2.444,10	7,82	-	442,99	20,97	-	-	2.915,88
Sospirolo	1.451,05	0,16	1,48	159,09	142,02	-	25,09	1.778,89
Soverzene	862,81	-	-	-	11,53	-	-	874,34
Sovramonte	335,20	-	10,04	73,45	74,07	-	28,03	520,79
Taibon Agordino	3.779,79	4,37	14,78	-	102,00	-	-	3.900,94
Tambre	721,50	63,04	21,56	244,67	85,97	6,78	40,29	1.183,81
Trichiana	1.228,27	16,90	-	651,69	12,42	-	-	1.909,28
Vallada Agordina	1.301,90	-	44,58	3,12	15,21	-	-	1.364,81
Valle di Cadore	1.766,14	15,59	1,48	-	-	-	-	1.783,21
Vas	293,22	-	-	25,37	40,55	-	-	359,14
Vigo di Cadore	4.551,53	-	-	-	-	-	-	4.551,53
Vodo Cadore	3.122,20	-	-	-	-	-	-	3.122,20
Voltago Agordino	974,42	-	-	11,09	-	-	-	985,51

**Tavola 4.5 - Superficie totale per titolo di possesso dei terreni, comune e zona altimetrica** (*superficie in ettari*)

COMUNI ZONE ALTIMETRICHE	TITOLO DI POSSESSO DEI TERRENI							Totale
	Proprietà	Affitto	Uso gratuito	Parte in proprietà e parte in affitto	Parte in proprietà e parte in uso gratuito	Parte in affitto e parte in uso gratuito	Parte in proprietà, parte in affitto e parte in uso gratuito	
Zoldo Alto	1.081,14	-	102,46	-	18,76	-	169,05	1.371,41
<b>TOTALE</b>	<b>176.938,28</b>	<b>2.961,96</b>	<b>881,83</b>	<b>9.816,42</b>	<b>5.327,07</b>	<b>164,18</b>	<b>1.884,49</b>	<b>197.974,23</b>
ZONE ALTIMETRICHE								
Montagna	176.938,28	2.961,96	881,83	9.816,42	5.327,07	164,18	1.884,49	197.974,23
Collina	-	-	-	-	-	-	-	-
Pianura	-	-	-	-	-	-	-	-
<b>TOTALE</b>	<b>176.938,28</b>	<b>2.961,96</b>	<b>881,83</b>	<b>9.816,42</b>	<b>5.327,07</b>	<b>164,18</b>	<b>1.884,49</b>	<b>197.974,23</b>

**Tavola 4.6 - Superficie agricola utilizzata (SAU) per titolo di possesso dei terreni, comune e zona altimetrica (superficie in ettari)**

COMUNI ZONE ALTIMETRICHE	TITOLO DI POSSESSO DEI TERRENI							Totale
	Proprietà	Affitto	Uso gratuito	Parte in proprietà e parte in affitto	Parte in proprietà e parte in uso gratuito	Parte in affitto e parte in uso gratuito	Parte in proprietà, parte in affitto e parte in uso gratuito	
Agordo	148,28	3,91	63,19	7,39	80,30	6,97	25,19	335,23
Alano di Piave	596,34	32,21	1,51	128,06	14,57	55,36	22,98	851,03
Alleghe	115,21	4,32	-	-	-	-	4,34	123,87
Arsie'	323,96	7,68	31,93	117,03	254,90	-	12,62	748,12
Auronzo di Cadore	370,28	28,91	-	-	-	-	-	399,19
Belluno	1.799,59	534,86	32,18	520,74	660,24	-	282,06	3.829,67
Borca di Cadore	1.607,72	-	1,26	7,38	11,43	-	-	1.627,79
Calalzo di Cadore	-	-	24,16	-	-	-	6,27	30,43
Canale d'Agordo	505,15	5,11	-	-	-	-	-	510,26
Castello Lavazzo	18,36	-	-	-	-	-	-	18,36
Cencenighe Agordino	-	-	-	-	78,49	-	3,68	82,17
Cesiomaggiore	692,94	57,68	83,75	198,74	214,90	-	-	1.248,01
Chies d'Alpago	107,51	-	38,26	-	147,81	-	-	293,58
Cibiana di Cadore	36,78	0,40	-	-	-	-	-	37,18
Colle Santa Lucia	75,69	67,87	-	44,44	-	-	-	188,00
Comelico Superiore	1.687,34	-	0,89	77,63	19,00	-	153,01	1.937,87
Cortina d'Ampezzo	2.406,67	194,20	-	395,76	-	-	-	2.996,63
Danta di Cadore	176,80	-	-	-	6,62	-	-	183,42
Domegge di Cadore	165,43	35,66	-	27,17	4,23	-	-	232,49
Falcade	342,63	21,76	3,80	17,58	1,77	2,07	16,08	405,69
Farra d'Alpago	1.462,52	177,33	15,27	32,73	1,61	-	-	1.689,46
Feltre	8.291,32	118,95	17,03	477,56	305,79	30,42	468,41	9.709,48
Fonzaso	173,75	17,16	-	349,82	-	-	24,05	564,78
Forno di Zoldo	15,70	12,30	35,00	13,29	-	-	-	76,29
Gosaldo	164,47	3,58	1,44	8,06	5,66	7,18	2,22	192,61
Lamon	153,57	-	0,49	-	67,92	-	20,24	242,22
La Valle Agordina	147,34	-	8,61	-	72,37	-	-	228,32
Lentiai	387,68	8,85	-	283,94	205,73	-	-	886,20
Limana	812,53	19,50	14,64	282,77	79,30	-	17,14	1.225,88
Livinallongo del Col di Lana	777,74	229,23	89,47	353,57	13,61	-	-	1.463,62
Longarone	169,19	0,03	10,78	-	26,44	-	-	206,44
Lorenzago di Cadore	3,87	-	2,50	-	-	17,87	75,50	99,74
Lozzo di Cadore	88,56	-	-	-	-	-	-	88,56
Mel	1.279,09	14,16	13,96	469,23	259,71	-	31,78	2.067,93
Ospitale di Cadore	6,66	-	6,40	-	3,58	-	-	16,64
Pedavena	271,11	11,43	4,93	63,07	54,84	-	78,13	483,51
Perarolo di Cadore	-	-	-	-	-	-	-	-
Pieve d'Alpago	37,30	99,95	-	483,09	-	-	-	620,34
Pieve di Cadore	1.158,58	-	29,11	-	-	-	-	1.187,69
Ponte nelle Alpi	458,46	112,35	57,04	240,84	146,55	-	10,53	1.025,77
Puos d'Alpago	34,05	89,73	6,03	122,30	17,91	3,39	2,24	275,65
Quero	308,84	-	-	203,08	1,69	-	-	513,61
Rivamonte Agordino	7,11	-	1,23	-	69,19	-	-	77,53
Rocca Pietore	291,94	109,46	-	47,33	11,02	-	-	459,75
San Gregorio nelle Alpi	125,58	6,36	-	239,94	3,74	-	-	375,62
San Nicolo' di Comelico	84,54	0,60	4,20	-	44,59	-	-	133,93
San Pietro di Cadore	882,58	1,75	-	13,90	-	-	-	898,23
Santa Giustina	603,00	60,50	-	518,12	67,61	-	93,09	1.342,32
San Tomaso Agordino	0,84	-	-	-	6,09	-	-	6,93
Santo Stefano di Cadore	841,24	-	2,76	-	74,31	-	-	918,31
San Vito di Cadore	2.059,51	-	-	-	37,66	-	-	2.097,17
Sappada	249,72	12,78	-	113,89	-	-	-	376,39
Sedico	160,61	633,41	95,75	560,64	94,09	30,79	7,11	1.582,40
Selva di Cadore	64,16	25,26	-	37,98	-	-	-	127,40
Seren del Grappa	712,25	7,82	-	261,33	6,66	-	-	988,06
Sospirolo	337,26	0,12	0,42	134,14	112,26	-	22,90	607,10
Soverzene	1,45	-	-	-	4,68	-	-	6,13
Sovramonte	123,70	12,43	5,02	29,22	20,67	-	11,10	202,14
Taibon Agordino	257,36	4,34	19,08	-	66,12	-	-	346,90
Tambre	377,73	62,48	17,77	197,03	74,54	5,92	39,14	774,61
Trichiana	576,98	12,67	-	556,14	9,80	-	-	1.155,59
Vallada Agordina	269,16	-	59,74	3,11	-	-	-	332,01
Valle di Cadore	50,35	13,35	1,46	-	-	-	-	65,16
Vas	34,03	-	-	19,43	10,27	-	-	63,73
Vigo di Cadore	468,54	-	-	-	-	-	-	468,54
Vodo Cadore	206,35	-	-	-	-	-	-	206,35
Voltago Agordino	87,21	-	-	9,02	-	-	-	96,23

**Tavola 4.6 - Superficie agricola utilizzata (SAU) per titolo di possesso dei terreni, comune e zona altimetrica** *(superficie in ettari)*

COMUNI ZONE ALTIMETRICHE	TITOLO DI POSSESSO DEI TERRENI							Totale
	Proprietà	Affitto	Uso gratuito	Parte in proprietà e parte in affitto	Parte in proprietà e parte in uso gratuito	Parte in affitto e parte in uso gratuito	Parte in proprietà, parte in affitto e parte in uso gratuito	
Zoldo Alto	135,95	38,75	46,93	-	16,39	-	3,00	241,02
<b>TOTALE</b>	<b>36.388,16</b>	<b>2.911,20</b>	<b>847,99</b>	<b>7.666,49</b>	<b>3.486,66</b>	<b>159,97</b>	<b>1.432,81</b>	<b>52.893,28</b>
ZONE ALTIMETRICHE								
Montagna	36.388,16	2.911,20	847,99	7.666,49	3.486,66	159,97	1.432,81	52.893,28
Collina	-	-	-	-	-	-	-	-
Pianura	-	-	-	-	-	-	-	-
<b>TOTALE</b>	<b>36.388,16</b>	<b>2.911,20</b>	<b>847,99</b>	<b>7.666,49</b>	<b>3.486,66</b>	<b>159,97</b>	<b>1.432,81</b>	<b>52.893,28</b>

**Tavola 4.7 - Aziende per classe di superficie totale, comune e zona altimetrica**

COMUNI ZONE ALTIMETRICHE	CLASSI DI SUPERFICIE TOTALE (superficie in ettari)									Totale
	Senza superficie	Meno di 1	1 -- 2	2 -- 5	5 -- 10	10 -- 20	20 -- 50	50 -- 100	100 ed oltre	
Agordo	-	-	8	24	14	1	2	-	1	50
Alano di Piave	-	19	29	62	50	15	10	1	1	187
Alleghe	-	-	-	2	-	-	-	-	1	3
Arsie'	-	22	27	60	30	14	6	3	2	164
Auronzo di Cadore	-	-	11	62	49	30	10	4	3	169
Belluno	-	311	254	277	98	36	23	9	8	1.016
Borca di Cadore	-	-	1	-	1	1	1	-	2	6
Calalzo di Cadore	1	-	2	12	9	4	2	-	1	31
Canale d'Agordo	-	1	-	2	2	-	2	1	1	9
Castello Lavazzo	-	-	7	6	1	-	-	-	1	15
Cencenighe Agordino	-	1	2	1	-	1	-	1	1	7
Cesiomaggiore	-	59	77	93	53	37	11	2	1	333
Chies d'Alpago	1	-	1	17	11	3	4	2	4	43
Cibiana di Cadore	-	2	4	11	2	-	-	1	1	21
Colle Santa Lucia	-	1	4	8	18	5	1	-	3	40
Comelico Superiore	-	4	6	46	41	17	7	4	4	129
Cortina d'Ampezzo	-	1	1	6	4	4	3	5	2	26
Danta di Cadore	-	-	1	1	2	4	2	-	1	11
Domègge di Cadore	-	2	1	5	1	-	3	-	1	13
Falcade	-	-	1	4	5	-	2	1	2	15
Farra d'Alpago	-	7	15	33	8	3	1	1	2	70
Feltre	-	175	201	209	79	38	20	8	6	736
Fonzaso	-	31	41	40	23	7	7	3	1	153
Forno di Zoldo	-	1	-	-	-	1	2	1	1	6
Gosaldo	-	1	11	17	4	-	-	-	2	35
Lamon	-	5	13	29	24	5	6	-	1	83
La Valle Agordina	-	4	6	6	2	4	-	-	1	23
Lentiai	-	33	36	71	45	30	14	4	-	233
Limana	-	28	56	96	41	18	9	1	1	250
Livinallongo del Col di Lana	-	-	8	7	14	24	9	3	3	68
Longarone	-	-	5	8	3	-	2	-	1	19
Lorenzago di Cadore	-	-	15	21	20	2	1	2	1	62
Lozzo di Cadore	-	-	-	1	-	2	1	-	1	5
Mel	-	79	131	234	104	33	18	3	1	603
Ospitale di Cadore	-	1	4	5	-	-	-	-	1	11
Pedavena	-	101	77	89	26	8	3	1	-	305
Perarolo di Cadore	-	-	-	-	1	-	-	-	1	2
Pieve d'Alpago	-	-	1	24	23	7	3	-	1	59
Pieve di Cadore	-	8	7	5	1	-	1	-	2	24
Ponte nelle Alpi	-	177	143	176	52	14	8	2	1	573
Puos d'Alpago	-	-	2	12	3	1	1	1	1	21
Quero	-	10	13	43	17	10	8	2	1	104
Rivamonte Agordino	-	2	3	8	2	-	1	-	1	17
Rocca Pietore	-	-	1	6	3	-	2	-	2	14
San Gregorio nelle Alpi	-	9	16	37	22	6	3	1	-	94
San Nicolò di Comelico	-	-	1	4	4	3	4	1	2	19
San Pietro di Cadore	-	-	3	8	6	2	-	-	5	24
Santa Giustina	-	168	104	85	29	24	15	-	1	426
San Tomaso Agordino	-	4	2	1	-	-	-	-	1	8
Santo Stefano di Cadore	-	1	2	2	2	2	1	-	4	14
San Vito di Cadore	-	-	-	2	3	1	1	-	4	11
Sappada	-	-	10	23	20	8	6	-	1	68
Sedico	-	21	40	53	29	17	10	8	2	180
Selva di Cadore	-	3	-	-	2	-	3	1	1	10
Seren del Grappa	-	8	12	56	43	31	9	1	1	161
Sospirolo	-	108	106	101	34	23	10	6	-	388
Soverzene	-	1	1	1	1	-	-	-	1	5
Sovramonte	-	-	9	32	24	8	4	-	-	77
Taibon Agordino	-	3	9	15	5	3	-	-	2	37
Tambre	-	1	2	24	16	-	5	1	2	51
Trichiana	-	29	36	70	53	26	14	2	1	231
Vallada Agordina	-	3	-	1	-	1	1	-	1	7
Valle di Cadore	-	2	1	2	-	4	-	-	1	10
Vas	-	3	11	20	11	10	2	-	-	57
Vigo di Cadore	-	17	22	35	30	11	1	-	2	118
Vodo Cadore	-	-	-	-	1	1	1	-	2	5
Voltago Agordino	-	1	-	5	-	-	1	-	1	8

**Tavola 4.7 - Aziende per classe di superficie totale, comune e zona altimetrica**

COMUNI ZONE ALTIMETRICHE	CLASSI DI SUPERFICIE TOTALE <i>(superficie in ettari)</i>									Totale
	Senza superficie	Meno di 1	1 -- 2	2 -- 5	5 -- 10	10 -- 20	20 -- 50	50 -- 100	100 ed oltre	
Zoldo Alto	-	-	-	5	1	-	-	-	4	10
<b>TOTALE</b>	<b>2</b>	<b>1.468</b>	<b>1.613</b>	<b>2.421</b>	<b>1.222</b>	<b>560</b>	<b>297</b>	<b>87</b>	<b>113</b>	<b>7.783</b>
ZONE ALTIMETRICHE										
Montagna	2	1.468	1.613	2.421	1.222	560	297	87	113	7.783
Collina	-	-	-	-	-	-	-	-	-	-
Pianura	-	-	-	-	-	-	-	-	-	-
<b>TOTALE</b>	<b>2</b>	<b>1.468</b>	<b>1.613</b>	<b>2.421</b>	<b>1.222</b>	<b>560</b>	<b>297</b>	<b>87</b>	<b>113</b>	<b>7.783</b>

**Tavola 4.8 - Superficie totale per classe di superficie, comune e zona altimetrica (superficie in ettari)**

COMUNI ZONE ALTIMETRICHE	CLASSI DI SUPERFICIE TOTALE								Totale
	Meno di 1	1 – 2	2 -- 5	5 --10	10 - 20	20 -- 50	50 -- 100	100 ed oltre	
Agordo	-	11,83	84,74	87,04	18,17	42,47	-	2.430,85	2.675,10
Alano di Piave	10,31	42,71	209,86	347,77	204,21	285,95	60,77	826,69	1.988,27
Alleghe	-	-	8,68	-	-	-	-	281,94	290,62
Arsie'	14,18	36,43	191,86	210,45	193,60	195,47	189,76	484,52	1.516,27
Auronzo di Cadore	-	16,29	213,31	339,34	419,72	295,89	216,76	14.865,24	16.366,55
Belluno	159,07	355,12	862,94	659,98	494,72	658,18	654,54	1.509,78	5.354,33
Borca di Cadore	-	1,26	-	6,28	11,83	25,27	-	2.556,53	2.601,17
Calalzo di Cadore	-	2,68	41,77	60,16	54,17	44,99	-	3.762,85	3.966,62
Canale d'Agordo	0,86	-	6,84	11,12	-	67,89	81,80	2.701,13	2.869,64
Castello Lavazzo	-	9,77	17,50	5,29	-	-	-	732,44	765,00
Cencenighe Agordino	0,73	2,99	3,68	-	15,96	-	59,30	440,10	522,76
Cesiomaggiore	37,98	109,85	297,25	346,60	507,23	332,20	107,39	193,05	1.931,55
Chies d'Alpago	-	1,61	63,61	75,10	34,92	117,15	159,92	1.094,82	1.547,13
Cibiana di Cadore	0,57	5,69	29,94	18,24	-	-	90,14	1.396,69	1.541,27
Colle Santa Lucia	0,47	5,20	24,69	120,56	62,41	48,70	-	451,67	713,70
Comelico Superiore	2,77	9,12	163,82	292,87	245,89	221,68	283,82	6.373,84	7.593,81
Cortina d'Ampezzo	0,06	1,50	21,34	30,87	58,07	116,80	388,85	17.470,17	18.087,66
Danta di Cadore	-	1,25	2,20	14,20	52,11	49,45	-	715,48	834,69
Domegge di Cadore	0,33	1,05	13,66	8,60	-	98,40	-	3.311,05	3.433,09
Falcade	-	1,78	13,85	36,87	-	64,07	96,10	1.481,60	1.694,27
Farra d'Alpago	4,42	23,62	110,24	50,20	42,70	33,96	93,54	8.038,46	8.397,14
Feltre	105,15	295,07	632,54	524,54	549,96	598,08	526,90	13.231,99	16.464,23
Fonzaso	16,96	61,51	122,75	145,69	109,56	205,44	229,38	153,62	1.044,91
Forno di Zoldo	0,32	-	-	-	12,30	57,38	54,00	835,70	959,70
Gosaldo	0,47	16,62	48,62	27,60	-	-	-	1.982,87	2.076,18
Lamon	2,72	19,49	87,86	167,41	77,44	140,77	-	965,02	1.460,71
La Valle Agordina	2,20	7,85	19,82	13,81	54,85	-	-	1.661,78	1.760,31
Lentiai	16,32	54,84	229,32	295,17	414,50	404,34	279,58	-	1.694,07
Limana	16,60	84,91	319,54	276,86	241,88	252,78	70,72	489,16	1.752,45
Livinallongo del Col di Lana	-	11,98	24,35	104,98	346,18	287,13	184,05	3.102,01	4.060,68
Longarone	-	8,28	28,78	22,75	-	47,58	-	5.718,47	5.825,86
Lorenzago di Cadore	-	25,64	73,43	146,24	24,75	29,07	127,72	2.638,88	3.065,73
Lozzo di Cadore	-	-	4,42	-	28,02	39,98	-	1.049,51	1.121,93
Mel	48,23	190,20	756,27	714,97	430,09	457,65	177,92	1.868,64	4.643,97
Ospitale di Cadore	0,52	5,64	15,51	-	-	-	-	755,11	776,78
Pedavena	56,80	110,78	288,12	181,70	111,78	115,86	57,18	-	922,22
Perarolo di Cadore	-	-	-	5,23	-	-	-	2.483,12	2.488,35
Pieve d'Alpago	-	1,62	91,18	156,65	90,77	89,33	-	361,95	791,50
Pieve di Cadore	4,34	8,92	14,39	6,46	-	25,45	-	4.300,73	4.360,29
Ponte nelle Alpi	84,28	207,08	528,78	343,78	189,52	228,12	155,89	101,43	1.838,88
Puos d'Alpago	-	2,85	40,54	23,81	10,82	26,60	90,55	110,62	305,79
Quero	6,87	21,79	146,18	111,71	136,76	220,38	113,51	159,59	916,79
Rivamonte Agordino	0,64	3,77	24,87	17,00	-	31,28	-	581,19	658,75
Rocca Pietore	-	1,44	21,75	18,37	-	79,57	-	798,37	919,50
San Gregorio nelle Alpi	5,93	23,59	117,39	159,69	91,31	77,27	53,71	-	528,89
San Nicolo' di Comelico	-	1,71	12,65	30,14	45,60	151,54	64,59	1.133,59	1.439,82
San Pietro di Cadore	-	4,74	27,42	41,04	35,99	-	-	5.513,07	5.622,26
Santa Giustina	85,66	145,35	269,66	204,71	338,25	494,08	-	170,25	1.707,96
San Tomaso Agordino	2,94	2,29	3,14	-	-	-	-	756,36	764,73
Santo Stefano di Cadore	0,39	2,78	7,88	11,92	23,37	34,69	-	5.307,55	5.388,58
San Vito di Cadore	-	-	7,75	18,45	13,60	27,37	-	5.984,59	6.051,76
Sappada	-	15,14	78,23	135,33	112,54	171,98	-	1.098,80	1.612,02
Sedico	16,38	59,55	157,35	196,10	228,93	295,77	632,73	225,58	1.812,39
Selva di Cadore	1,70	-	-	13,61	-	81,36	95,43	1.631,76	1.823,86
Seren del Grappa	4,45	18,19	181,85	299,89	430,57	286,60	80,93	1.613,40	2.915,88
Sospirolo	58,05	153,63	317,28	229,76	327,86	300,67	391,64	-	1.778,89
Soverzene	0,98	1,75	4,34	6,21	-	-	-	861,06	874,34
Sovramonte	-	14,42	112,32	174,95	114,63	104,47	-	-	520,79
Taibon Agordino	1,27	12,79	54,86	34,79	35,15	-	-	3.762,08	3.900,94
Tambre	0,71	2,52	82,60	111,58	-	143,08	63,04	780,28	1.183,81
Trichiana	16,89	54,37	226,74	373,32	345,49	428,72	135,05	328,70	1.909,28
Vallada Agordina	0,21	-	3,12	-	15,21	44,58	-	1.301,69	1.364,81
Valle di Cadore	1,74	1,48	6,10	-	59,66	-	-	1.714,23	1.783,21
Vas	2,42	15,76	62,07	74,23	152,74	51,92	-	-	359,14
Vigo di Cadore	7,60	33,42	113,08	216,51	149,28	22,28	-	4.009,36	4.551,53
Vodo Cadore	-	-	-	9,95	15,54	20,25	-	3.076,46	3.122,20
Voltago Agordino	0,68	-	17,18	-	-	31,25	-	936,40	985,51

**Tavola 4.8 - Superficie totale per classe di superficie, comune e zona altimetrica (superficie in ettari)**

COMUNI ZONE ALTIMETRICHE	CLASSI DI SUPERFICIE TOTALE								Totale
	Meno di 1	1 -- 2	2 -- 5	5 -- 10	10 - 20	20 -- 50	50 -- 100	100 ed oltre	
Zoldo Alto	-	-	18,07	7,31	-	-	-	1.346,03	1.371,41
<b>TOTALE</b>	<b>802,17</b>	<b>2.343,51</b>	<b>7.781,88</b>	<b>8.375,76</b>	<b>7.780,61</b>	<b>8.803,19</b>	<b>6.067,21</b>	<b>156.019,90</b>	<b>197.974,23</b>
ZONE ALTIMETRICHE									
Montagna	802,17	2.343,51	7.781,88	8.375,76	7.780,61	8.803,19	6.067,21	156.019,90	197.974,23
Collina	-	-	-	-	-	-	-	-	-
Pianura	-	-	-	-	-	-	-	-	-
<b>TOTALE</b>	<b>802,17</b>	<b>2.343,51</b>	<b>7.781,88</b>	<b>8.375,76</b>	<b>7.780,61</b>	<b>8.803,19</b>	<b>6.067,21</b>	<b>156.019,90</b>	<b>197.974,23</b>



**Tavola 4.9 - Aziende per classe di superficie agricola utilizzata (SAU), comune e zona altimetrica**

COMUNI ZONE ALTIMETRICHE	CLASSI DI SUPERFICIE AGRICOLA UTILIZZATA (in ettari)									Totale
	Senza superficie	Meno di 1	1 -- 2	2 -- 5	5 -- 10	10 -- 20	20 -- 50	50 -- 100	100 ed oltre	
Agordo	-	2	14	21	9	2	1	-	1	50
Alano di Piave	13	86	31	37	8	7	3	1	1	187
Alleghe	-	-	-	2	-	-	-	-	1	3
Arsie'	3	106	23	19	2	2	6	1	2	164
Auronzo di Cadore	31	115	9	2	6	3	2	-	1	169
Belluno	5	527	210	173	42	28	17	9	5	1.016
Borca di Cadore	-	-	2	-	1	1	-	-	2	6
Calalzo di Cadore	29	-	-	-	1	-	1	-	-	31
Canale d'Agordo	1	2	2	2	1	-	-	-	1	9
Castello Lavazzo	1	5	7	2	-	-	-	-	-	15
Cencenighe Agordino	1	1	2	1	-	1	-	1	-	7
Cesiomaggiore	2	126	71	72	38	16	7	-	1	333
Chies d'Alpago	3	3	4	19	7	3	4	-	-	43
Cibiana di Cadore	2	18	-	-	-	-	1	-	-	21
Colle Santa Lucia	11	1	3	7	11	7	-	-	-	40
Comelico Superiore	23	42	20	17	15	5	3	-	4	129
Cortina d'Ampezzo	-	1	1	6	4	4	3	5	2	26
Danta di Cadore	4	3	1	2	-	-	-	-	1	11
Domegge di Cadore	-	8	-	1	1	-	2	-	1	13
Falcade	1	-	1	4	5	-	1	2	1	15
Farra d'Alpago	-	27	20	16	1	2	1	2	1	70
Feltre	2	343	180	119	39	24	18	8	3	736
Fonzaso	6	96	23	14	2	5	4	3	-	153
Forno di Zoldo	1	1	-	-	-	3	1	-	-	6
Gosaldo	-	6	16	9	2	-	1	1	-	35
Lamon	2	21	27	21	8	2	2	-	-	83
La Valle Agordina	-	4	6	6	3	3	-	-	1	23
Lentiai	16	92	42	49	11	13	7	3	-	233
Limana	2	69	73	70	14	13	7	1	1	250
Livinallongo del Col di Lana	3	2	17	18	12	7	5	2	2	68
Longarone	-	2	10	5	1	-	-	-	1	19
Lorenzago di Cadore	56	1	2	1	-	1	-	1	-	62
Lozzo di Cadore	1	-	-	3	-	-	-	1	-	5
Mel	12	208	141	168	45	18	7	3	1	603
Ospitale di Cadore	1	4	3	3	-	-	-	-	-	11
Pedavena	17	187	51	35	7	5	3	-	-	305
Perarolo di Cadore	2	-	-	-	-	-	-	-	-	2
Pieve d'Alpago	-	3	4	35	12	2	2	-	1	59
Pieve di Cadore	4	17	1	-	-	-	1	-	1	24
Ponte nelle Alpi	34	346	95	70	12	8	6	2	-	573
Puos d'Alpago	-	-	4	11	3	1	-	1	1	21
Quero	4	47	20	18	3	5	5	1	1	104
Rivamonte Agordino	1	2	3	8	2	-	1	-	-	17
Rocca Pietore	1	1	1	7	-	1	1	-	2	14
San Gregorio nelle Alpi	1	25	19	29	12	6	2	-	-	94
San Nicolò di Comelico	10	2	1	1	2	-	2	1	-	19
San Pietro di Cadore	-	-	5	8	4	3	-	2	2	24
Santa Giustina	13	216	83	61	19	20	13	-	1	426
San Tomaso Agordino	1	4	3	-	-	-	-	-	-	8
Santo Stefano di Cadore	-	1	2	2	2	2	1	-	4	14
San Vito di Cadore	-	-	2	3	1	1	1	-	3	11
Sappada	31	7	8	12	6	1	2	-	1	68
Sedico	1	32	55	37	25	11	10	7	2	180
Selva di Cadore	1	3	-	-	2	1	3	-	-	10
Seren del Grappa	-	50	48	45	9	5	3	-	1	161
Sospirolo	14	235	88	35	9	2	4	1	-	388
Soverzene	1	1	3	-	-	-	-	-	-	5
Sovramonte	1	15	28	23	7	3	-	-	-	77
Taibon Agordino	-	13	6	13	1	2	-	-	2	37
Tambre	-	2	4	28	9	2	3	1	2	51
Trichiana	2	57	44	70	31	15	11	1	-	231
Vallada Agordina	-	3	-	1	-	1	1	-	1	7
Valle di Cadore	1	3	1	2	1	1	1	-	-	10
Vas	6	35	11	2	2	1	-	-	-	57
Vigo di Cadore	51	65	-	-	1	-	-	-	1	118
Vodo Cadore	1	3	-	-	-	-	-	-	1	5
Voltago Agordino	-	1	2	4	-	-	-	1	-	8

**Tavola 4.9 - Aziende per classe di superficie agricola utilizzata (SAU), comune e zona altimetrica**

COMUNI ZONE ALTIMETRICHE	CLASSI DI SUPERFICIE AGRICOLA UTILIZZATA (in ettari)									Totale
	Senza superficie	Meno di 1	1 -- 2	2 -- 5	5 -- 10	10 -- 20	20 -- 50	50 -- 100	100 ed oltre	
Zoldo Alto	1	-	1	4	1	-	2	-	1	10
<b>TOTALE</b>	<b>431</b>	<b>3.298</b>	<b>1.554</b>	<b>1.453</b>	<b>472</b>	<b>269</b>	<b>182</b>	<b>62</b>	<b>62</b>	<b>7.783</b>
ZONE ALTIMETRICHE										
Montagna	431	3.298	1.554	1.453	472	269	182	62	62	7.783
Collina	-	-	-	-	-	-	-	-	-	-
Pianura	-	-	-	-	-	-	-	-	-	-
<b>TOTALE</b>	<b>431</b>	<b>3.298</b>	<b>1.554</b>	<b>1.453</b>	<b>472</b>	<b>269</b>	<b>182</b>	<b>62</b>	<b>62</b>	<b>7.783</b>

**Tavola 4.10 - Superficie agricola utilizzata (SAU) per classe di SAU, comune e zona altimetrica (superficie in ettari)**

COMUNI ZONE ALTIMETRICHE	CLASSI DI SUPERFICIE AGRICOLA UTILIZZATA								Totale
	Meno di 1	1 -- 2	2 -- 5	5 -- 10	10 -- 20	20 -- 50	50 -- 100	100 ed oltre	
Agordo	1,72	19,86	69,51	51,81	35,56	20,45	-	136,32	335,23
Alano di Piave	33,91	43,66	111,90	56,10	100,20	82,46	55,36	367,44	851,03
Alleghe	-	-	8,66	-	-	-	-	115,21	123,87
Arsie'	32,36	31,67	61,26	14,28	26,21	197,72	51,10	333,52	748,12
Auronzo di Cadore	18,90	11,29	6,89	44,93	40,62	51,20	-	225,36	399,19
Belluno	244,78	295,84	520,31	285,27	367,95	531,48	605,54	978,50	3.829,67
Borca di Cadore	-	3,13	-	7,38	11,43	-	-	1.605,85	1.627,79
Calalzo di Cadore	-	-	-	6,27	-	24,16	-	-	30,43
Canale d'Agordo	1,66	3,04	5,81	5,11	-	-	-	494,64	510,26
Castello Lavazzo	3,34	9,52	5,50	-	-	-	-	-	18,36
Cencenighe Agordino	0,73	2,99	3,68	-	15,78	-	58,99	-	82,17
Cesiomaggiore	66,84	97,89	235,23	259,12	188,91	214,68	-	185,34	1.248,01
Chies d'Alpago	1,87	5,64	65,18	46,77	40,91	133,21	-	-	293,58
Cibiana di Cadore	3,87	-	-	-	-	33,31	-	-	37,18
Colle Santa Lucia	0,47	3,78	20,92	79,10	83,73	-	-	-	188,00
Comelico Superiore	14,91	28,30	52,24	109,55	74,75	101,02	-	1.557,10	1.937,87
Cortina d'Ampezzo	0,06	1,20	20,62	30,14	56,27	116,79	387,36	2.384,19	2.996,63
Danta di Cadore	0,55	1,65	6,62	-	-	-	-	174,60	183,42
Domègge di Cadore	0,88	-	4,00	5,65	-	57,17	-	164,79	232,49
Falcade	-	1,77	13,11	35,63	-	21,76	177,45	155,97	405,69
Farra d'Alpago	13,58	28,67	56,73	5,58	28,48	33,92	180,31	1.342,19	1.689,46
Feltre	175,05	255,99	371,17	277,54	343,50	533,10	520,33	7.232,80	9.709,48
Fonzaso	41,01	32,45	39,58	13,38	71,61	136,54	230,21	-	564,78
Forno di Zoldo	0,32	-	-	-	40,97	35,00	-	-	76,29
Gosaldo	3,28	23,86	26,98	13,01	-	40,31	85,17	-	192,61
Lamon	11,34	34,97	68,77	50,99	27,61	48,54	-	-	242,22
La Valle Agordina	2,16	7,78	19,04	21,79	41,48	-	-	136,07	228,32
Lentiai	40,14	61,76	154,96	76,70	173,54	174,50	204,60	-	886,20
Limana	40,61	106,82	226,76	88,40	175,89	182,10	50,63	354,67	1.225,88
Livinallongo del Col di Lana	0,92	25,02	61,50	85,84	104,13	187,54	117,87	880,80	1.463,62
Longarone	0,82	15,53	17,22	7,26	-	-	-	165,61	206,44
Lorenzago di Cadore	0,50	3,87	2,00	-	17,87	-	75,50	-	99,74
Lozzo di Cadore	-	-	8,83	-	-	-	79,73	-	88,56
Mel	117,93	205,79	514,54	298,58	271,00	177,73	174,24	308,12	2.067,93
Ospitale di Cadore	3,22	4,39	9,03	-	-	-	-	-	16,64
Pedavena	78,13	71,19	102,33	46,40	68,05	117,41	-	-	483,51
Perarolo di Cadore	-	-	-	-	-	-	-	-	0,00-
Pieve d'Alpago	2,59	5,88	125,59	86,63	35,48	51,07	-	313,10	620,34
Pieve di Cadore	5,44	1,63	-	-	-	25,43	-	1.155,19	1.187,69
Ponte nelle Alpi	123,17	130,26	214,00	84,69	104,40	187,72	181,53	-	1.025,77
Puos d'Alpago	-	4,83	35,78	21,18	14,12	-	89,73	110,01	275,65
Quero	22,31	30,65	51,04	22,16	68,98	136,36	55,90	126,21	513,61
Rivamonte Agordino	1,10	3,60	24,73	16,91	-	31,19	-	-	77,53
Rocca Pietore	0,91	1,27	21,87	-	10,78	38,35	-	386,57	459,75
San Gregorio nelle Alpi	15,42	26,66	96,85	77,75	94,88	64,06	-	-	375,62
San Nicolo' di Comelico	0,67	1,69	2,51	13,87	-	57,73	57,46	-	133,93
San Pietro di Cadore	-	8,37	27,94	22,04	50,12	-	141,59	648,17	898,23
Santa Giustina	94,94	112,80	180,00	133,87	272,24	423,83	-	124,64	1.342,32
San Tomaso Agordino	2,90	4,03	-	-	-	-	-	-	6,93
Santo Stefano di Cadore	0,04	2,76	7,83	11,89	23,32	34,60	-	837,87	918,31
San Vito di Cadore	-	3,86	9,47	5,11	11,17	26,80	-	2.040,76	2.097,17
Sappada	4,58	10,78	39,72	43,93	12,78	65,79	-	198,81	376,39
Sedico	20,89	78,76	109,85	171,26	153,45	290,54	542,70	214,95	1.582,40
Selva di Cadore	1,64	-	-	13,56	16,16	96,04	-	-	127,40
Seren del Grappa	24,05	67,30	131,56	62,01	71,99	85,15	-	546,00	988,06
Sospirolo	105,44	119,94	104,35	63,77	30,08	130,84	52,68	-	607,10
Soverzene	0,93	5,20	-	-	-	-	-	-	6,13
Sovramonte	9,74	41,07	70,49	42,46	38,38	-	-	-	202,14
Taibon Agordino	6,64	8,96	45,38	5,77	24,87	-	-	255,28	346,90
Tambre	1,01	6,68	94,52	58,79	36,54	74,56	62,48	440,03	774,61
Trichiana	29,01	61,01	217,09	217,08	226,44	336,48	68,48	-	1.155,59
Vallada Agordina	0,17	-	3,11	-	15,16	44,58	-	268,99	332,01
Valle di Cadore	0,89	1,46	7,40	7,16	10,52	37,73	-	-	65,16
Vas	10,74	14,30	6,16	13,10	19,43	-	-	-	63,73
Vigo di Cadore	5,48	-	-	5,32	-	-	-	457,74	468,54
Vodo Cadore	0,31	-	-	-	-	-	-	206,04	206,35
Voltago Agordino	0,43	2,37	11,99	-	-	-	81,44	-	96,23

**Tavola 4.10 - Superficie agricola utilizzata (SAU) per classe di SAU, comune e zona altimetrica (superficie in ettari)**

COMUNI ZONE ALTIMETRICHE	CLASSI DI SUPERFICIE AGRICOLA UTILIZZATA								Totale
	Meno di 1	1 -- 2	2 -- 5	5 --10	10 -- 20	20 -- 50	50 -- 100	100 ed oltre	
Zoldo Alto	-	1,70	13,89	5,50	-	83,98	-	135,95	241,02
<b>TOTALE</b>	<b>1.447,30</b>	<b>2.197,14</b>	<b>4.544,00</b>	<b>3.228,39</b>	<b>3.747,74</b>	<b>5.574,93</b>	<b>4.388,38</b>	<b>27.765,40</b>	<b>52.893,28</b>
ZONE ALTIMETRICHE									
Montagna	1.447,30	2.197,14	4.544,00	3.228,39	3.747,74	5.574,93	4.388,38	27.765,40	52.893,28
Collina	-	-	-	-	-	-	-	-	-
Pianura	-	-	-	-	-	-	-	-	-
<b>TOTALE</b>	<b>1.447,30</b>	<b>2.197,14</b>	<b>4.544,00</b>	<b>3.228,39</b>	<b>3.747,74</b>	<b>5.574,93</b>	<b>4.388,38</b>	<b>27.765,40</b>	<b>52.893,28</b>

**Tavola 4.11 - Superficie aziendale secondo l'utilizzazione dei terreni per comune e zona altimetrica (superficie in ettari)**

COMUNI ZONE ALTIMETRICHE	SUPERFICIE AGRICOLA UTILIZZATA				Arboricultu- ra da legno	SUPERFICIE AGRARIA NON UTILIZZATA			Altra superficie	Totale
	Seminativi	Coltivazioni legnose agrarie	Prati permanenti e pascoli	Totale		Totale	Di cui destinata ad attività ricreative			
Agordo	0,73	0,06	334,44	335,23	-	797,32	1.536,81	-	5,74	2.675,10
Alano di Piave	41,02	6,47	803,54	851,03	-	1.113,08	7,51	-	16,65	1.988,27
Alleghe	-	-	123,87	123,87	-	58,60	104,79	-	3,36	290,62
Arsie'	35,27	13,43	699,42	748,12	-	675,17	75,91	-	17,07	1.516,27
Auronzo di Cadore	3,84	-	395,35	399,19	-	9.354,36	5.435,23	0,51	1.177,77	16.366,55
Belluno	902,20	37,74	2.889,73	3.829,67	0,10	1.216,21	203,47	36,66	104,88	5.354,33
Borca di Cadore	1.010,09	-	617,70	1.627,79	-	960,69	-	-	12,69	2.601,17
Calalzo di Cadore	-	-	30,43	30,43	-	1.175,09	2.759,30	-	1,80	3.966,62
Canale d'Agordo	0,16	-	510,10	510,26	-	1.477,19	882,04	-	0,15	2.869,64
Castello Lavazzo	0,41	-	17,95	18,36	-	342,74	316,63	-	87,27	765,00
Cencenighe Agordino	-	-	82,17	82,17	-	439,12	-	-	1,47	522,76
Cesiomaggiore	205,53	15,44	1.027,04	1.248,01	-	654,31	9,38	-	19,85	1.931,55
Chies d'Alpago	8,86	0,02	284,70	293,58	-	656,18	595,60	-	1,77	1.547,13
Cibiana di Cadore	0,27	0,04	36,87	37,18	-	1.019,30	313,12	-	171,67	1.541,27
Colle Santa Lucia	0,21	-	187,79	188,00	-	452,27	61,42	-	12,01	713,70
Comelico Superiore	1,08	-	1.936,79	1.937,87	-	3.780,17	1.840,68	2,42	35,09	7.593,81
Cortina d'Ampezzo	0,42	-	2.996,21	2.996,63	-	15.062,75	1,39	1,08	26,89	18.087,66
Danta di Cadore	0,05	-	183,37	183,42	-	564,35	85,75	-	1,17	834,69
Domegge di Cadore	0,24	-	232,25	232,49	-	2.506,10	690,16	-	4,34	3.433,09
Falcade	0,21	-	405,48	405,69	-	1.229,63	50,45	-	8,50	1.694,27
Farra d'Alpago	4,81	0,05	1.684,60	1.689,46	4,00	5.459,57	1.234,80	6,00	9,31	8.397,14
Feltre	468,10	23,61	9.217,77	9.709,48	2,54	6.612,76	74,53	5,30	64,92	16.464,23
Fonzaso	98,51	11,33	454,94	564,78	-	435,19	7,77	1,49	37,17	1.044,91
Forno di Zoldo	15,22	0,32	60,75	76,29	-	847,71	31,70	-	4,00	959,70
Gosaldo	0,07	-	192,54	192,61	-	1.270,20	610,53	-	2,84	2.076,18
Lamon	16,74	-	225,48	242,22	-	1.158,88	58,87	-	0,74	1.460,71
La Valle Agordina	0,26	-	228,06	228,32	-	1.504,52	0,04	-	27,43	1.760,31
Lentiai	96,79	3,78	785,63	886,20	-	745,03	47,68	0,10	15,16	1.694,07
Limana	152,45	16,44	1.056,99	1.225,88	3,15	480,76	28,98	-	13,68	1.752,45
Livinallongo del Col di Lana	0,70	-	1.462,92	1.463,62	-	2.230,05	362,25	0,04	4,76	4.060,68
Longarone	0,27	-	206,17	206,44	-	5.517,94	100,66	-	0,82	5.825,86
Lorenzago di Cadore	1,96	-	97,78	99,74	-	1.308,28	535,29	1,10	1.122,42	3.065,73
Lozzo di Cadore	0,10	-	88,46	88,56	-	801,48	230,68	-	1,21	1.121,93
Mel	244,09	10,29	1.813,55	2.067,93	1,50	2.484,58	57,72	-	32,24	4.643,97
Ospitale di Cadore	0,24	-	16,40	16,64	-	737,99	16,03	-	6,12	776,78
Pedavena	112,80	11,24	359,47	483,51	2,42	396,78	27,39	-	12,12	922,22
Perarolo di Cadore	-	-	-	-	-	1.215,10	1.262,50	0,24	10,75	2.488,35
Pieve d'Alpago	44,52	1,00	574,82	620,34	-	121,05	43,48	-	6,63	791,50
Pieve di Cadore	0,20	-	1.187,49	1.187,69	-	1.521,50	1.648,99	-	2,11	4.360,29
Ponte nelle Alpi	102,02	7,65	916,10	1.025,77	-	667,84	114,86	0,22	30,41	1.838,88
Puos d'Alpago	57,24	0,19	218,22	275,65	-	25,57	0,23	-	4,34	305,79
Quero	66,79	5,27	441,55	513,61	0,19	326,95	59,17	-	16,87	916,79
Rivamonte Agordino	0,06	-	77,47	77,53	-	578,66	0,49	-	2,07	658,75
Rocca Pietore	1,68	-	458,07	459,75	-	441,72	12,91	-	5,12	919,50
San Gregorio nelle Alpi	52,81	1,37	321,44	375,62	0,03	148,48	1,78	-	2,98	528,89
San Nicolò di Comelico	0,50	0,10	133,33	133,93	-	1.267,42	34,16	-	4,31	1.439,82
San Pietro di Cadore	0,92	-	897,31	898,23	-	2.706,23	1.477,52	-	540,28	5.622,26
Santa Giustina	573,53	4,78	764,01	1.342,32	-	289,00	53,51	-	23,13	1.707,96
San Tomaso Agordino	0,20	-	6,73	6,93	-	755,60	-	-	2,20	764,73
Santo Stefano di Cadore	0,04	-	918,27	918,31	-	2.920,57	1.546,64	-	3,06	5.388,58
San Vito di Cadore	0,25	-	2.096,92	2.097,17	-	1.570,29	2.380,55	-	3,75	6.051,76
Sappada	0,76	-	375,63	376,39	9,15	1.202,90	22,96	-	0,62	1.612,02
Sedico	652,45	10,68	919,27	1.582,40	3,80	190,27	3,21	-	32,71	1.812,39
Selva di Cadore	0,14	-	127,26	127,40	-	1.696,16	-	-	0,30	1.823,86
Seren del Grappa	55,44	21,68	910,94	988,06	0,40	1.748,35	124,18	1,50	54,89	2.915,88
Sospirolo	102,18	5,49	499,43	607,10	-	898,07	103,75	2,17	169,97	1.778,89
Soverzene	0,19	-	5,94	6,13	-	850,38	16,68	0,21	1,15	874,34
Sovramonte	20,37	1,97	179,80	202,14	-	303,22	8,49	-	6,94	520,79
Taibon Agordino	0,44	0,09	346,37	346,90	-	1.567,27	1.453,44	-	533,33	3.900,94
Tambre	0,15	1,37	773,09	774,61	-	381,61	1,93	-	25,66	1.183,81
Trichiana	68,47	0,29	1.086,83	1.155,59	-	734,21	8,57	3,23	10,91	1.909,28
Vallada Agordina	0,16	-	331,85	332,01	-	581,06	451,13	-	0,61	1.364,81
Valle di Cadore	0,03	-	65,13	65,16	-	1.580,89	130,42	-	6,74	1.783,21
Vas	6,20	2,65	54,88	63,73	-	289,79	3,50	-	2,12	359,14
Vigo di Cadore	0,54	-	468,00	468,54	425,58	3.449,53	204,61	-	3,27	4.551,53
Vodo Cadore	0,06	-	206,29	206,35	-	1.894,10	1.018,37	-	3,38	3.122,20
Voltago Agordino	0,05	-	96,18	96,23	-	663,27	-	-	226,01	985,51

**Tavola 4.11 - Superficie aziendale secondo l'utilizzazione dei terreni per comune e zona altimetrica** *(superficie in ettari)*

COMUNI ZONE ALTIMETRICHE	SUPERFICIE AGRICOLA UTILIZZATA				Arboricoltura da legno	Boschi	SUPERFICIE AGRARIA NON UTILIZZATA		Altra superficie	Totale
	Seminativi	Coltivazioni legnose agrarie	Prati permanenti e pascoli	Totale			Totale	Di cui destinata ad attività ricreative		
Zoldo Alto	-	-	241,02	241,02	-	923,67	206,01	-	0,71	1.371,41
<b>TOTALE</b>	<b>5.232,09</b>	<b>214,84</b>	<b>47.446,35</b>	<b>52.893,28</b>	<b>452,86</b>	<b>109.037,08</b>	<b>30.788,60</b>	<b>62,27</b>	<b>4.802,41</b>	<b>197.974,23</b>
ZONE ALTIMETRICHE										
Montagna	5.232,09	214,84	47.446,35	52.893,28	452,86	109.037,08	30.788,60	62,27	4.802,41	197.974,23
Collina	-	-	-	-	-	-	-	-	-	-
Pianura	-	-	-	-	-	-	-	-	-	-
<b>TOTALE</b>	<b>5.232,09</b>	<b>214,84</b>	<b>47.446,35</b>	<b>52.893,28</b>	<b>452,86</b>	<b>109.037,08</b>	<b>30.788,60</b>	<b>62,27</b>	<b>4.802,41</b>	<b>197.974,23</b>

**Tavola 4.12 - Aziende con seminativi e relativa superficie per le principali coltivazioni praticate, comune e zona altimetrica**  
(superficie in ettari)

COMUNI ZONE ALTIMETRICHE	Totale aziende	CEREALI				COLTIVAZIONI ORTIVE		COLTIVAZIONI FORAGGERE AVVICENDATE	
		TOTALE		FRUMENTO		Aziende	Superficie	Aziende	Superficie
		Aziende	Superficie	Aziende	Superficie				
Agordo	22	-	-	-	-	1	0,03	-	-
Alano di Piave	113	23	4,52	-	-	7	0,19	5	29,43
Alleghe	-	-	-	-	-	-	-	-	-
Arsie'	150	56	22,32	-	-	6	0,18	4	3,71
Auronzo di Cadore	115	-	-	-	-	-	-	-	-
Belluno	804	411	585,08	5	21,16	165	28,28	65	133,47
Borca di Cadore	3	-	-	-	-	1	0,62	-	-
Calalzo di Cadore	-	-	-	-	-	-	-	-	-
Canale d'Agordo	5	-	-	-	-	-	-	-	-
Castello Lavazzo	14	-	-	-	-	-	-	-	-
Cencenighe Agordino	-	-	-	-	-	-	-	-	-
Cesiomaggiore	298	177	148,48	1	3,00	32	2,09	12	34,96
Chies d'Alpago	16	-	-	-	-	1	0,04	4	7,99
Cibiana di Cadore	10	-	-	-	-	-	-	-	-
Colle Santa Lucia	19	-	-	-	-	-	-	-	-
Comelico Superiore	80	-	-	-	-	1	0,04	-	-
Cortina d'Ampezzo	15	-	-	-	-	-	-	-	-
Danta di Cadore	5	-	-	-	-	-	-	-	-
Domègge di Cadore	8	-	-	-	-	-	-	-	-
Falcade	11	-	-	-	-	-	-	-	-
Farra d'Alpago	62	33	3,95	-	-	-	-	-	-
Feltre	583	260	225,12	-	-	60	5,57	91	218,73
Fonzaso	130	77	24,96	-	-	42	1,81	14	62,50
Forno di Zoldo	2	-	-	-	-	1	0,03	1	15,00
Gosaldo	3	1	0,01	-	-	-	-	-	-
Lamon	79	3	0,32	-	-	-	-	2	5,02
La Valle Agordina	16	-	-	-	-	-	-	-	-
Lentiai	162	55	26,81	-	-	-	-	10	61,56
Limana	224	110	131,35	-	-	2	0,76	6	8,05
Livinallongo del Col di Lana	40	-	-	-	-	-	-	-	-
Longarone	13	-	-	-	-	1	0,01	-	-
Lorenzago di Cadore	1	-	-	-	-	1	1,96	-	-
Lozzo di Cadore	1	-	-	-	-	-	-	-	-
Mel	430	215	104,34	-	-	9	0,95	86	114,74
Ospitale di Cadore	7	3	0,03	-	-	-	-	-	-
Pedavena	213	78	73,79	1	13,90	51	1,75	12	31,19
Perarolo di Cadore	-	-	-	-	-	-	-	-	-
Pieve d'Alpago	51	20	10,45	-	-	-	-	3	27,23
Pieve di Cadore	12	-	-	-	-	-	-	-	-
Ponte nelle Alpi	303	120	63,32	-	-	19	0,52	4	21,49
Puos d'Alpago	15	10	13,30	-	-	1	0,02	5	43,49
Quero	82	15	61,13	-	-	2	0,24	3	1,49
Rivamonte Agordino	6	-	-	-	-	-	-	-	-
Rocca Pietore	8	-	-	-	-	1	1,05	-	-
San Gregorio nelle Alpi	88	48	43,86	-	-	6	3,45	1	1,92
San Nicolò di Comelico	1	-	-	-	-	1	0,50	-	-
San Pietro di Cadore	2	-	-	-	-	-	-	-	-
Santa Giustina	327	287	506,49	1	1,00	45	9,45	11	19,63
San Tomaso Agordino	7	-	-	-	-	-	-	-	-
Santo Stefano di Cadore	1	-	-	-	-	-	-	-	-
San Vito di Cadore	5	-	-	-	-	-	-	-	-
Sappada	17	-	-	-	-	1	0,60	-	-
Sedico	117	104	541,85	1	0,66	2	0,61	10	43,35
Selva di Cadore	3	-	-	-	-	-	-	-	-
Seren del Grappa	155	55	11,37	-	-	24	1,99	21	32,37
Sospirolo	206	82	64,19	2	1,04	7	0,21	7	34,94
Soverzene	3	2	0,09	-	-	-	-	-	-
Sovramonte	72	24	4,81	-	-	26	0,98	4	7,30
Taibon Agordino	5	1	0,06	-	-	1	0,08	-	-
Tambre	3	-	-	-	-	-	-	-	-
Trichiana	97	55	42,34	-	-	5	0,12	12	22,87
Vallada Agordina	3	-	-	-	-	-	-	-	-
Valle di Cadore	3	-	-	-	-	-	-	-	-
Vas	47	2	0,69	-	-	1	0,11	2	4,00
Vigo di Cadore	54	-	-	-	-	-	-	-	-
Vodo Cadore	3	-	-	-	-	-	-	-	-
Voltago Agordino	2	-	-	-	-	-	-	-	-

**Tavola 4.12 - Aziende con seminativi e relativa superficie per le principali coltivazioni praticate, comune e zona altimetrica**  
(superficie in ettari)

COMUNI ZONE ALTIMETRICHE	Totale aziende	CEREALI				COLTIVAZIONI ORTIVE		COLTIVAZIONI FORAGGERE AVVICENDATE	
		TOTALE		FRUMENTO		Aziende	Superficie	Aziende	Superficie
		Aziende	Superficie	Aziende	Superficie				
Zoldo Alto	-	-	-	-	-	-	-	-	-
<b>TOTALE</b>	<b>5.352</b>	<b>2.327</b>	<b>2.715,03</b>	<b>11</b>	<b>40,76</b>	<b>523</b>	<b>64,24</b>	<b>395</b>	<b>986,43</b>
ZONE ALTIMETRICHE									
Montagna	5.352	2.327	2.715,03	11	40,76	523	64,24	395	986,43
Collina	-	-	-	-	-	-	-	-	-
Pianura	-	-	-	-	-	-	-	-	-
<b>TOTALE</b>	<b>5.352</b>	<b>2.327</b>	<b>2.715,03</b>	<b>11</b>	<b>40,76</b>	<b>523</b>	<b>64,24</b>	<b>395</b>	<b>986,43</b>



**Tavola 4.13 - Aziende con coltivazioni legnose agrarie e relativa superficie per le principali coltivazioni praticate, comune e zona altimetrica (superficie in ettari)**

COMUNI ZONE ALTIMETRICHE	Totale aziende	VITE		OLIVO		AGRUMI		FRUTTIFERI	
		Aziende	Superficie	Aziende	Superficie	Aziende	Superficie	Aziende	Superficie
Agordo	1	-	-	-	-	-	-	1	0,06
Alano di Piave	85	78	4,81	-	-	-	-	16	1,66
Alleghe	-	-	-	-	-	-	-	-	-
Arsie'	92	87	12,91	-	-	-	-	7	0,52
Auronzo di Cadore	-	-	-	-	-	-	-	-	-
Belluno	314	75	2,64	-	-	-	-	286	30,53
Borca di Cadore	-	-	-	-	-	-	-	-	-
Calalzo di Cadore	-	-	-	-	-	-	-	-	-
Canale d'Agordo	-	-	-	-	-	-	-	-	-
Castello Lavazzo	-	-	-	-	-	-	-	-	-
Cencenighe Agordino	-	-	-	-	-	-	-	-	-
Cesiomaggiore	64	37	3,58	-	-	-	-	40	9,08
Chies d'Alpago	1	-	-	-	-	-	-	1	0,02
Cibiana di Cadore	2	-	-	-	-	-	-	2	0,04
Colle Santa Lucia	-	-	-	-	-	-	-	-	-
Comelico Superiore	-	-	-	-	-	-	-	-	-
Cortina d'Ampezzo	-	-	-	-	-	-	-	-	-
Danta di Cadore	-	-	-	-	-	-	-	-	-
Domegge di Cadore	-	-	-	-	-	-	-	-	-
Falcade	-	-	-	-	-	-	-	-	-
Farra d'Alpago	1	-	-	-	-	-	-	1	0,05
Feltre	240	186	11,94	-	-	-	-	98	9,46
Fonzaso	112	104	9,78	-	-	-	-	19	1,27
Forno di Zoldo	1	-	-	-	-	-	-	1	0,32
Gosaldo	-	-	-	-	-	-	-	-	-
Lamon	-	-	-	-	-	-	-	-	-
La Valle Agordina	-	-	-	-	-	-	-	-	-
Lentiai	63	48	2,13	1	0,05	-	-	30	1,60
Limana	120	47	2,34	-	-	-	-	112	13,90
Livinallongo del Col di Lana	-	-	-	-	-	-	-	-	-
Longarone	-	-	-	-	-	-	-	-	-
Lorenzago di Cadore	-	-	-	-	-	-	-	-	-
Lozzo di Cadore	-	-	-	-	-	-	-	-	-
Mel	128	94	5,13	-	-	-	-	62	5,16
Ospitale di Cadore	-	-	-	-	-	-	-	-	-
Pedavena	101	74	6,65	-	-	-	-	36	4,59
Perarolo di Cadore	-	-	-	-	-	-	-	-	-
Pieve d'Alpago	6	2	0,03	-	-	-	-	4	0,97
Pieve di Cadore	-	-	-	-	-	-	-	-	-
Ponte nelle Alpi	39	1	0,01	-	-	-	-	37	3,79
Puos d'Alpago	4	2	0,15	-	-	-	-	2	0,04
Quero	54	51	3,34	-	-	-	-	8	1,93
Rivamonte Agordino	-	-	-	-	-	-	-	-	-
Rocca Pietore	-	-	-	-	-	-	-	-	-
San Gregorio nelle Alpi	30	15	0,76	-	-	-	-	18	0,61
San Nicolò di Comelico	1	-	-	-	-	-	-	1	0,10
San Pietro di Cadore	-	-	-	-	-	-	-	-	-
Santa Giustina	52	26	1,06	-	-	-	-	30	3,72
San Tomaso Agordino	-	-	-	-	-	-	-	-	-
Santo Stefano di Cadore	-	-	-	-	-	-	-	-	-
San Vito di Cadore	-	-	-	-	-	-	-	-	-
Sappada	-	-	-	-	-	-	-	-	-
Sedico	28	6	0,27	-	-	-	-	20	6,59
Selva di Cadore	-	-	-	-	-	-	-	-	-
Seren del Grappa	110	105	8,24	-	-	-	-	35	13,39
Sospirolo	50	3	0,19	-	-	-	-	45	4,27
Soverzene	-	-	-	-	-	-	-	-	-
Sovramonte	17	-	-	-	-	-	-	16	1,72
Taibon Agordino	1	-	-	-	-	-	-	-	-
Tambre	4	-	-	-	-	-	-	4	1,37
Trichiana	3	1	0,05	-	-	-	-	2	0,24
Vallada Agordina	-	-	-	-	-	-	-	-	-
Valle di Cadore	-	-	-	-	-	-	-	-	-
Vas	30	30	2,65	-	-	-	-	-	-
Vigo di Cadore	-	-	-	-	-	-	-	-	-
Vodo Cadore	-	-	-	-	-	-	-	-	-
Voltago Agordino	-	-	-	-	-	-	-	-	-

**Tavola 4.13 - Aziende con coltivazioni legnose agrarie e relativa superficie per le principali coltivazioni praticate, comune e zona altimetrica (superficie in ettari)**

COMUNI ZONE ALTIMETRICHE	Totale aziende	VITE		OLIVO		AGRUMI		FRUTTIFERI	
		Aziende	Superficie	Aziende	Superficie	Aziende	Superficie	Aziende	Superficie
Zoldo Alto	-	-	-	-	-	-	-	-	-
<b>TOTALE</b>	<b>1.754</b>	<b>1.072</b>	<b>78,66</b>	<b>1</b>	<b>0,05</b>	<b>-</b>	<b>-</b>	<b>934</b>	<b>117,00</b>
ZONE ALTIMETRICHE									
Montagna	1.754	1.072	78,66	1	0,05	-	-	934	117,00
Collina	-	-	-	-	-	-	-	-	-
Pianura	-	-	-	-	-	-	-	-	-
<b>TOTALE</b>	<b>1.754</b>	<b>1.072</b>	<b>78,66</b>	<b>1</b>	<b>0,05</b>	<b>-</b>	<b>-</b>	<b>934</b>	<b>117,00</b>

**Tavola 4.14 - Aziende con allevamenti e aziende con bovini, bufalini, suini e relativo numero di capi per comune e zona altimetrica**

COMUNI ZONE ALTIMETRICHE	Totale aziende	BOVINI			BUFALINI			SUINI	
		Aziende	CAPI		Aziende	CAPI		Aziende	Capi
			Totale	Di cui vacche		Totale	Di cui bufale		
Agordo	47	38	236	167	-	-	-	6	18
Alano di Piave	87	34	1.028	407	-	-	-	8	14
Alleghe	2	2	13	8	-	-	-	-	-
Arsie'	112	13	1.528	403	-	-	-	8	17
Auronzo di Cadore	6	3	37	23	-	-	-	1	2
Belluno	605	91	2.368	627	-	-	-	58	3.850
Borca di Cadore	3	1	14	-	-	-	-	-	-
Calalzo di Cadore	7	1	5	3	-	-	-	-	-
Canale d'Agordo	4	1	2	2	-	-	-	-	-
Castello Lavazzo	10	3	7	-	-	-	-	-	-
Cencenighe Agordino	6	3	24	11	-	-	-	1	1
Cesiomaggiore	232	57	755	370	-	-	-	30	76
Chies d'Alpago	31	13	83	50	-	-	-	3	19
Colle Santa Lucia	26	21	97	71	-	-	-	6	17
Comelico Superiore	67	30	324	192	-	-	-	2	2
Cortina d'Ampezzo	16	8	121	66	-	-	-	2	28
Danta di Cadore	3	1	2	1	-	-	-	-	-
Domegge di Cadore	11	2	4	3	-	-	-	-	-
Falcade	10	8	104	73	-	-	-	4	15
Farra d'Alpago	53	17	209	125	-	-	-	2	2
Feltre	419	90	2.644	1.596	-	-	-	35	120
Fonzaso	92	11	361	209	-	-	-	12	29.012
Forno di Zoldo	3	1	27	-	-	-	-	1	2
Gosaldo	15	3	11	9	-	-	-	-	-
Lamon	48	12	78	45	-	-	-	9	22
La Valle Agordina	18	10	89	74	-	-	-	4	10
Lentiai	131	37	696	324	-	-	-	9	64
Limana	186	33	366	174	-	-	-	30	71
Livinallongo del Col di Lana	46	44	279	213	-	-	-	6	14
Longarone	16	8	20	1	-	-	-	1	1
Lorenzago di Cadore	4	1	25	12	-	-	-	1	1
Mel	413	83	1.410	724	-	-	-	32	73
Ospitale di Cadore	10	3	4	-	-	-	-	-	-
Pedavena	145	23	357	183	-	-	-	9	14
Pieve d'Alpago	52	38	315	151	-	-	-	7	22
Pieve di Cadore	7	1	29	1	-	-	-	-	-
Ponte nelle Alpi	275	23	380	212	-	-	-	8	24
Puos d'Alpago	16	11	324	177	-	-	-	1	4
Quero	68	20	338	203	-	-	-	8	160
Rivamonte Agordino	14	9	69	40	-	-	-	2	3
Rocca Pietore	9	7	16	11	-	-	-	-	-
San Gregorio nelle Alpi	81	22	311	191	-	-	-	19	43
San Nicolò di Comelico	5	3	24	12	-	-	-	1	1
San Pietro di Cadore	17	17	96	76	-	-	-	1	2
Santa Giustina	254	35	755	347	-	-	-	15	122
San Tomaso Agordino	6	2	3	3	-	-	-	-	-
Santo Stefano di Cadore	8	7	64	47	-	-	-	-	-
Sappada	22	19	231	135	-	-	-	2	5
Sedico	126	30	1.666	282	-	-	-	10	821
Selva di Cadore	8	2	18	15	-	-	-	1	1
Seren del Grappa	128	31	300	183	-	-	-	26	56
Sospirolo	195	11	373	223	-	-	-	3	8
Soverzene	3	1	1	-	-	-	-	-	-
Sovramonte	69	13	264	152	-	-	-	13	35
Taibon Agordino	33	22	112	82	-	-	-	7	11
Tambre	45	31	448	239	-	-	-	2	12
Trichiana	191	62	1.014	573	-	-	-	22	56
Vallada Agordina	5	1	11	9	-	-	-	1	5
Valle di Cadore	5	2	9	1	-	-	-	-	-
Vas	28	2	33	18	-	-	-	-	-
Vigo di Cadore	7	1	4	4	-	-	-	-	-
Voltago Agordino	3	1	3	3	-	-	-	1	1
Zoldo Alto	8	7	67	33	-	-	-	-	-
TOTALE	4.572	1.137	20.606	9.589	-	-	-	430	34.857
ZONE ALTIMETRICHE									

**Tavola 4.14 - Aziende con allevamenti e aziende con bovini, bufalini, suini e relativo numero di capi per comune e zona altimetrica**

COMUNI ZONE ALTIMETRICHE	Totale aziende	BOVINI			BUFALINI			SUINI	
		Aziende	CAPI		Aziende	CAPI		Aziende	Capi
			Totale	Di cui vacche		Totale	Di cui bufale		
Montagna	4.572	1.137	20.606	9.589	-	-	-	430	34.857
Collina	-	-	-	-	-	-	-	-	-
Pianura	-	-	-	-	-	-	-	-	-
TOTALE	4.572	1.137	20.606	9.589	-	-	-	430	34.857

**Tavola 4.15 - Aziende con ovini, caprini, equini, allevamenti avicoli e relativo numero di capi per comune e zona altimetrica**

COMUNI	OVINI		CAPRINI		EQUINI		ALLEVAMENTI AVICOLI	
	Aziende	Capi	Aziende	Capi	Aziende	Capi	Aziende	Capi
Agordo	2	76	9	41	4	9	39	378
Alano di Piave	9	83	4	148	10	30	69	776
Alleghe	-	-	1	2	-	-	1	4
Arsie'	6	24	4	34	5	30	100	958
Auronzo di Cadore	2	5	1	3	1	2	3	212
Belluno	34	719	14	70	37	153	546	7.837
Borca di Cadore	1	17	1	13	-	-	1	4
Calalzo di Cadore	1	1	1	8	1	2	1	15
Canale d'Agordo	-	-	1	5	1	5	4	39
Castello Lavazzo	1	2	1	5	-	-	9	148
Cencenighe Agordino	-	-	2	4	2	12	5	29
Cesiomaggiore	8	111	6	87	6	18	207	3.362
Chies d'Alpago	14	502	2	14	4	9	2	15
Cibiana di Cadore	-	-	-	-	1	2	2	26
Colle Santa Lucia	-	-	2	4	-	-	13	87
Comelico Superiore	1	2	5	20	8	24	43	417
Cortina d'Ampezzo	6	610	3	18	5	40	1	12
Danta di Cadore	-	-	-	-	-	-	2	37
Domegge di Cadore	5	306	4	46	2	13	6	113
Falcade	2	5	2	6	2	8	6	97
Farra d'Alpago	13	125	3	23	4	6	38	392
Feltre	19	211	13	109	17	78	371	5.799
Fonzaso	4	39	3	8	3	24	82	68.993
Forno di Zoldo	1	4	-	-	-	-	1	30
Gosaldo	3	25	2	12	2	3	9	162
Lamon	27	215	5	15	1	2	33	441
La Valle Agordina	3	30	6	51	2	16	13	101
Lentiai	12	139	12	112	12	58	114	1.784
Limana	10	87	7	72	13	28	175	2.599
Livinallongo del Col di Lana	4	36	9	55	1	2	36	306
Longarone	5	18	3	8	5	13	11	113
Lorenzago di Cadore	2	5	2	34	2	7	2	77
Lozzo di Cadore	-	-	1	3	1	1	1	6
Mel	11	121	13	176	24	45	361	5.523
Ospitale di Cadore	1	5	3	13	1	2	7	104
Pedavena	12	147	6	47	6	13	125	1.502
Pieve d'Alpago	13	263	4	27	5	21	34	591
Pieve di Cadore	-	-	1	3	-	-	4	89
Ponte nelle Alpi	12	123	14	62	13	40	251	2.817
Puos d'Alpago	4	37	3	13	1	1	6	77
Quero	6	35	7	52	7	14	60	689
Rivamonte Agordino	-	-	1	14	4	13	10	102
Rocca Pietore	-	-	2	13	-	-	6	97
San Gregorio nelle Alpi	2	9	4	21	1	3	73	1.083
San Nicolò di Comelico	1	31	-	-	-	-	2	30
San Pietro di Cadore	-	-	-	-	-	-	1	10
Santa Giustina	2	132	2	57	5	15	238	3.426
San Tomaso Agordino	-	-	2	7	1	2	6	38
Santo Stefano di Cadore	-	-	2	31	1	1	-	-
San Vito di Cadore	4	86	1	4	2	19	3	154
Sappada	2	41	1	101	1	10	9	150
Sedico	5	80	4	190	12	66	103	1.480
Selva di Cadore	6	110	-	-	2	8	6	80
Seren del Grappa	4	32	7	226	14	44	118	1.478
Sospirolo	9	88	5	22	7	12	178	2.049
Soverzene	-	-	1	4	-	-	3	20
Sovramonte	26	302	6	55	3	10	62	984
Taibon Agordino	2	2	9	27	8	22	14	133
Tambre	13	479	4	48	14	56	31	417
Trichiana	5	40	5	11	11	42	174	2.456
Vallada Agordina	-	-	-	-	2	16	1	17
Valle di Cadore	2	9	1	1	2	8	1	10
Vas	4	45	2	14	-	-	27	227
Vigo di Cadore	1	1	2	19	1	1	3	52
Vodo Cadore	-	-	1	3	-	-	2	10
Voltago Agordino	-	-	1	10	2	23	2	24
Zoldo Alto	-	-	1	17	2	3	6	118

**Tavola 4.15 - Aziende con ovini, caprini, equini, allevamenti avicoli e relativo numero di capi per comune e zona altimetrica**

COMUNI	OVINI		CAPRINI		EQUINI		ALLEVAMENTI AVICOLI	
	Aziende	Capi	Aziende	Capi	Aziende	Capi	Aziende	Capi
<b>TOTALE</b>	<b>342</b>	<b>5.615</b>	<b>244</b>	<b>2.318</b>	<b>304</b>	<b>1.105</b>	<b>3.873</b>	<b>121.406</b>
ZONE ALTIMETRICHE								
Montagna	342	5.615	244	2.318	304	1.105	3.873	121.406
Collina	-	-	-	-	-	-	-	-
Pianura	-	-	-	-	-	-	-	-
<b>TOTALE</b>	<b>342</b>	<b>5.615</b>	<b>244</b>	<b>2.318</b>	<b>304</b>	<b>1.105</b>	<b>3.873</b>	<b>121.406</b>

**Tavola 4.16 - Persone per categoria di manodopera agricola, comune e zona altimetrica**

COMUNI ZONE ALTIMETRICHE	FAMILIARI E PARENTI DEL CONDUTTORE					ALTRA MANODOPERA AZIENDALE				Totale generale
	Conduttore	Coniuge	Altri familiari del conduttore	Parenti del conduttore	Totale	DIRIGENTI E IMPIEGATI		OPERAI ED ASSIMILATI		
						A tempo indeter- minato	A tempo deter- minato	A tempo indeter- minato	A tempo deter- minato	
Agordo	49	35	37	22	94	1	-	2	3	149
Alano di Piave	186	134	138	30	302	1	-	2	1	492
Alleghe	2	2	1	-	3	1	-	1	-	7
Arsie'	162	94	161	48	303	3	-	17	1	486
Auronzo di Cadore	164	85	93	11	189	3	1	-	11	368
Belluno	1.008	567	644	271	1.482	8	18	21	23	2.560
Borca di Cadore	3	1	-	1	2	1	-	2	3	11
Calalzo di Cadore	30	16	2	8	26	-	1	1	2	60
Canale d'Agordo	8	6	4	6	16	-	-	2	3	29
Castello Lavazzo	14	9	9	1	19	-	1	-	-	34
Cencenighe Agordino	6	5	10	3	18	1	-	-	-	25
Cesiomaggiore	332	241	311	80	632	3	-	1	3	971
Chies d'Alpago	41	22	48	5	75	-	-	1	71	188
Cibiana di Cadore	19	7	2	1	10	-	2	-	1	32
Colle Santa Lucia	36	13	43	9	65	-	-	-	8	109
Comelico Superiore	128	49	45	15	109	6	12	2	-	257
Cortina d'Ampezzo	23	8	9	-	17	3	2	3	1	49
Danta di Cadore	10	3	11	1	15	6	1	-	-	32
Domègge di Cadore	11	9	14	3	26	3	2	-	7	49
Falcade	12	8	17	2	27	3	-	1	5	48
Farra d'Alpago	66	52	72	19	143	2	-	6	25	242
Feltre	731	496	648	77	1.221	14	2	28	58	2.054
Fonzaso	152	76	162	32	270	14	-	81	2	519
Forno di Zoldo	4	2	6	-	8	2	-	-	-	14
Gosaldo	33	25	39	1	65	-	-	4	2	104
Lamon	82	38	48	4	90	1	-	-	-	173
La Valle Agordina	22	11	17	2	30	1	2	2	-	57
Lentiai	233	152	226	24	402	-	-	-	-	635
Limana	249	161	227	159	547	-	-	1	4	801
Livinallongo del Col di Lana	49	27	80	14	121	4	4	7	23	208
Longarone	18	12	11	9	32	1	-	1	-	52
Lorenzago di Cadore	61	5	3	1	9	3	-	1	5	79
Lozzo di Cadore	4	2	2	-	4	2	-	1	-	11
Mel	601	386	563	97	1.046	1	1	-	4	1.653
Ospitale di Cadore	10	7	6	1	14	1	1	1	-	27
Pedavena	304	178	219	55	452	-	-	6	7	769
Perarolo di Cadore	1	1	-	-	1	2	1	1	-	6
Pieve d'Alpago	57	41	37	11	89	-	5	5	-	156
Pieve di Cadore	22	13	23	-	36	2	3	2	-	65
Ponte nelle Alpi	571	324	431	159	914	3	-	2	7	1.497
Puos d'Alpago	20	13	42	6	61	-	-	6	3	90
Quero	104	65	94	56	215	-	3	-	6	328
Rivamonte Agordino	15	7	10	21	38	2	2	1	12	70
Rocca Pietore	12	3	10	1	14	2	-	1	1	30
San Gregorio nelle Alpi	94	71	80	58	209	-	-	-	-	303
San Nicolò di Comelico	16	8	24	1	33	6	-	-	13	68
San Pietro di Cadore	19	14	23	4	41	-	2	-	6	68
Santa Giustina	423	266	336	45	647	1	8	4	15	1.098
San Tomaso Agordino	7	7	9	-	16	1	-	-	-	24
Santo Stefano di Cadore	10	7	9	2	18	7	12	1	13	61
San Vito di Cadore	7	2	9	-	11	-	3	-	2	23
Sappada	67	19	52	7	78	-	-	3	2	150
Sedico	175	114	176	62	352	2	-	14	11	554
Selva di Cadore	7	5	8	-	13	3	-	-	-	23
Seren del Grappa	160	66	111	9	186	1	1	-	4	352
Sospirolo	385	256	325	155	736	4	3	8	38	1.174
Soverzene	4	3	1	-	4	1	-	1	-	10
Sovramonte	77	52	56	48	156	-	-	-	-	233
Taibon Agordino	35	27	27	13	67	3	-	1	10	116
Tambre	49	24	83	8	115	2	4	3	4	177
Trichiana	229	153	209	35	397	4	-	1	-	631
Vallada Agordina	5	4	6	-	10	1	4	-	-	20
Valle di Cadore	9	4	14	1	19	1	-	-	-	29
Vas	57	42	70	9	121	-	-	-	-	178
Vigo di Cadore	116	22	95	1	118	2	-	2	1	239
Vodo Cadore	3	2	1	1	4	-	2	2	2	13
Voltago Agordino	7	6	7	1	14	1	-	-	1	22

**Tavola 4.16 - Persone per categoria di manodopera agricola, comune e zona altimetrica**

COMUNI ZONE ALTIMETRICHE	FAMILIARI E PARENTI DEL CONDUTTORE					ALTRA MANODOPERA AZIENDALE				Totale generale
	Conduttore	Coniuge	Altri familiari del conduttore	Parenti del conduttore	Totale	DIRIGENTI E IMPIEGATI		OPERAI ED ASSIMILATI		
						A tempo indeter- minato	A tempo deter- minato	A tempo indeter- minato	A tempo deter- minato	
Zoldo Alto	7	5	16	-	21	2	-	-	4	34
TOTALE	7.633	4.590	6.322	1.726	12.638	142	103	253	428	21.197
ZONE ALTIMETRICHE										
Montagna	7.633	4.590	6.322	1.726	12.638	142	103	253	428	21.197
Collina	-	-	-	-	-	-	-	-	-	-
Pianura	-	-	-	-	-	-	-	-	-	-
TOTALE	7.633	4.590	6.322	1.726	12.638	142	103	253	428	21.197



**Tavola 4.17 - Giornate di lavoro aziendale per categoria di manodopera agricola, comune e zona altimetrica**

COMUNI ZONE ALTIMETRICHE	FAMILIARI E PARENTI DEL CONDUTTORE					ALTRA MANODOPERA AZIENDALE				Totale generale
	Conduttore	Coniuge	Altri familiari del conduttore	Parenti del conduttore	Totale	DIRIGENTI E IMPIEGATI		OPERAI ED ASSIMILATI		
						A tempo indeter- minato	A tempo deter- minato	A tempo indeter- minato	A tempo deter- minato	
Agordo	14.394	7.090	1.245	1.872	10.207	10	-	6	240	24.857
Alano di Piave	15.710	6.355	1.617	2.231	10.203	1	-	600	90	26.604
Alleghe	660	160	100	-	260	10	-	15	-	945
Arsie'	11.404	4.546	3.152	1.858	9.556	461	-	4.116	106	25.643
Auronzo di Cadore	3.715	896	427	180	1.503	754	45	-	99	6.116
Belluno	71.023	27.209	16.930	10.626	54.765	1.236	3.064	5.003	2.397	137.488
Borca di Cadore	285	10	-	70	80	1	-	100	12	478
Calalzo di Cadore	746	259	15	225	499	-	10	150	3	1.408
Canale d'Agordo	627	343	80	70	493	-	-	80	250	1.450
Castello Lavazzo	877	119	15	50	184	-	1	-	-	1.062
Cencenighe Agordino	1.057	526	595	100	1.221	25	-	-	-	2.303
Cesiomaggiore	30.066	10.247	4.749	3.424	18.420	25	-	180	369	49.060
Chies d'Alpago	6.483	2.035	885	445	3.365	-	-	10	750	10.608
Cibiana di Cadore	579	91	22	120	233	-	5	-	12	829
Colle Santa Lucia	5.549	1.998	1.808	2.062	5.868	-	-	-	84	11.501
Comelico Superiore	10.974	2.122	2.046	553	4.721	550	1.318	20	-	17.583
Cortina d'Ampezzo	4.572	450	790	-	1.240	330	110	470	80	6.802
Danta di Cadore	389	50	60	10	120	280	30	-	-	819
Domègge di Cadore	1.715	52	55	284	391	290	15	-	856	3.267
Falcade	3.316	1.440	1.120	360	2.920	62	-	30	423	6.751
Farra d'Alpago	5.683	2.135	950	607	3.692	313	-	932	3.246	13.866
Feltre	65.294	27.790	16.155	3.056	47.001	3.578	350	7.586	12.142	135.951
Fonzaso	16.237	6.477	3.161	1.990	11.628	3.755	-	18.971	100	50.691
Forno di Zoldo	1.090	330	-	-	330	22	-	-	-	1.442
Gosaldo	1.483	676	380	30	1.086	-	-	90	240	2.899
Lamon	11.994	3.466	1.110	1.020	5.596	1	-	-	-	17.591
La Valle Agordina	3.953	1.215	880	200	2.295	60	200	40	-	6.548
Lentiai	18.313	5.988	3.370	1.288	10.646	-	-	-	-	28.959
Limana	27.649	8.768	5.594	5.921	20.283	-	-	300	48	48.280
Livinallongo del Col di Lana	15.125	5.388	4.218	665	10.271	330	4	1.488	895	28.113
Longarone	2.536	1.145	398	294	1.837	1	-	225	-	4.599
Lorenzago di Cadore	1.474	255	45	200	500	320	-	1	224	2.519
Lozzo di Cadore	205	30	-	-	30	97	-	30	-	362
Mel	51.688	21.980	10.899	3.226	36.105	5	1	-	104	87.903
Ospitale di Cadore	510	230	20	50	300	2	2	10	-	824
Pedavena	17.934	5.447	5.023	1.580	12.050	-	-	1.466	280	31.730
Perarolo di Cadore	10	5	-	-	5	6	5	4	-	30
Pieve d'Alpago	10.855	5.498	1.217	781	7.496	-	5	21	-	18.377
Pieve di Cadore	1.197	-	35	-	35	160	56	8	-	1.456
Ponte nelle Alpi	22.958	9.607	4.916	3.700	18.223	318	-	331	260	42.090
Puos d'Alpago	3.071	525	795	389	1.709	-	-	1.541	560	6.881
Quero	12.213	3.078	3.170	1.205	7.453	-	13	-	225	19.904
Rivamonte Agordino	1.860	372	205	885	1.462	52	20	3	970	4.367
Rocca Pietore	1.525	151	560	143	854	65	-	20	5	2.469
San Gregorio nelle Alpi	11.730	5.490	4.511	2.010	12.011	-	-	-	-	23.741
San Nicolò di Comelico	844	511	157	3	671	237	-	-	255	2.007
San Pietro di Cadore	6.304	3.635	2.105	615	6.355	-	65	-	42	12.766
Santa Giustina	23.861	10.097	5.320	3.593	19.010	10	60	1.040	1.273	45.254
San Tomaso Agordino	964	755	321	-	1.076	10	-	-	-	2.050
Santo Stefano di Cadore	2.849	290	285	600	1.175	1.500	1.189	150	1.642	8.505
San Vito di Cadore	921	110	616	-	726	-	60	-	15	1.722
Sappada	4.202	1.013	633	220	1.866	-	-	318	60	6.446
Sedico	16.135	5.871	5.670	2.559	14.100	270	-	2.259	1.805	34.569
Selva di Cadore	1.477	210	4	-	214	21	-	-	-	1.712
Seren del Grappa	13.554	3.466	4.040	240	7.746	3	40	-	50	21.393
Sospirolo	13.193	5.649	3.932	2.242	11.823	263	4	627	1.202	27.112
Soverzene	201	90	-	-	90	1	-	10	-	302
Sovramonte	7.540	2.449	987	2.169	5.605	-	-	-	-	13.145
Taibon Agordino	5.649	2.321	284	402	3.007	70	-	18	336	9.080
Tambre	13.846	3.930	2.760	570	7.260	313	200	936	290	22.845
Trichiana	26.215	13.168	7.107	1.014	21.289	498	-	288	-	48.290
Vallada Agordina	790	183	270	-	453	1	70	-	-	1.314
Valle di Cadore	661	60	40	50	150	1	-	-	-	812
Vas	3.358	440	435	130	1.005	-	-	-	-	4.363
Vigo di Cadore	2.376	241	646	10	897	11	-	30	10	3.324
Vodo Cadore	250	16	10	25	51	-	64	35	80	480
Voltago Agordino	755	390	110	20	520	15	-	-	120	1.410

**Tavola 4.17 - Giornate di lavoro aziendale per categoria di manodopera agricola, comune e zona altimetrica**

COMUNI ZONE ALTIMETRICHE	FAMILIARI E PARENTI DEL CONDUTTORE					ALTRA MANODOPERA AZIENDALE				Totale generale
	Conduttore	Coniuge	Altri familiari del conduttore	Parenti del conduttore	Totale	DIRIGENTI E IMPIEGATI		OPERAI ED ASSIMILATI		
						A tempo indeter- minato	A tempo deter- minato	A tempo indeter- minato	A tempo deter- minato	
Zoldo Alto	1.635	10	-	-	10	16	-	-	51	1.712
TOTALE	638.308	236.949	139.055	68.242	444.246	16.360	7.006	49.558	32.301	1.187.779
ZONE ALTIMETRICHE										
Montagna	638.308	236.949	139.055	68.242	444.246	16.360	7.006	49.558	32.301	1.187.779
Collina	-	-	-	-	-	-	-	-	-	-
Pianura	-	-	-	-	-	-	-	-	-	-
TOTALE	638.308	236.949	139.055	68.242	444.246	16.360	7.006	49.558	32.301	1.187.779

**Tavola 4.18 - Aziende che utilizzano mezzi meccanici in complesso e relativo numero di mezzi di proprietà dell'azienda per comune e zona altimetrica**

COMUNI ZONE ALTIMETRICHE	TOTALE			AZIENDE CON MEZZI DI PROPRIETÀ				
	Aziende con mezzi	Aziende con mezzi forniti da terzi	Aziende con mezzi in proprietà	Totale	TRATTRICI		MOTOCOLTIVATORI, MOTOZAPPE, MOTOFRESATRICI E MOTOFALCIATRICI	
					Aziende	Mezzi	Aziende	Mezzi
Agordo	48	4	12	46	32	41	42	64
Alano di Piave	166	4	4	165	56	76	116	175
Alleghe	3	1	-	2	-	-	2	3
Arsie'	163	84	2	145	29	41	89	132
Auronzo di Cadore	113	1	5	112	20	23	18	20
Belluno	994	422	40	897	314	461	770	1.028
Borca di Cadore	4	-	-	4	4	5	3	6
Calalzo di Cadore	29	-	-	29	3	3	2	3
Canale d'Agordo	7	1	-	7	5	5	6	7
Castello Lavazzo	14	-	-	14	4	4	14	14
Cencenighe Agordino	7	1	-	6	4	6	6	8
Cesiomaggiore	330	188	1	309	157	242	277	381
Chies d'Alpago	37	-	-	37	23	33	36	52
Cibiana di Cadore	11	-	-	11	2	2	-	-
Colle Santa Lucia	28	1	-	28	23	28	22	29
Comelico Superiore	87	-	-	87	46	59	77	94
Cortina d'Ampezzo	23	-	-	23	22	31	11	13
Danta di Cadore	9	-	-	9	1	1	5	6
Domègge di Cadore	11	2	3	11	9	12	5	5
Falcade	13	2	-	11	8	12	10	16
Farra d'Alpago	70	30	2	67	34	45	61	94
Feltre	730	412	24	671	279	399	574	730
Fonzaso	153	80	6	153	111	135	127	207
Forno di Zoldo	4	-	-	4	3	3	4	4
Gosaldo	33	1	1	32	14	14	30	41
Lamon	79	14	5	78	30	33	76	115
La Valle Agordina	23	1	-	22	17	26	22	27
Lentiai	224	47	13	201	107	153	185	253
Limana	242	65	5	240	122	158	230	367
Livinalongo del Col di Lana	64	18	-	64	57	76	60	112
Longarone	19	1	1	19	3	3	16	25
Lorenzago di Cadore	29	-	-	29	5	5	3	4
Lozzo di Cadore	3	-	1	2	-	-	-	-
Mel	566	150	15	532	251	324	498	698
Ospitale di Cadore	10	-	-	10	4	4	9	12
Pedavena	257	77	18	237	77	95	206	247
Perarolo di Cadore	2	-	-	2	2	2	-	-
Pieve d'Alpago	59	9	4	59	44	80	53	85
Pieve di Cadore	17	-	-	17	12	14	5	7
Ponte nelle Alpi	543	248	23	479	98	136	378	502
Puos d'Alpago	20	9	-	20	13	23	15	30
Quero	103	36	4	101	40	58	77	135
Rivamonte Agordino	16	1	-	15	11	16	15	24
Rocca Pietore	10	2	-	9	6	7	8	10
San Gregorio nelle Alpi	93	53	2	86	50	77	79	114
San Nicolo' di Comelico	11	3	-	10	5	5	4	6
San Pietro di Cadore	18	1	5	18	17	18	18	29
Santa Giustina	415	297	11	324	109	180	261	338
San Tomaso Agordino	7	1	-	7	5	5	4	4
Santo Stefano di Cadore	9	-	-	9	7	9	9	15
San Vito di Cadore	7	-	-	7	6	9	6	11
Sappada	61	16	1	54	36	49	33	47
Sedico	180	76	3	169	106	168	147	192
Selva di Cadore	9	2	1	7	6	9	7	12
Seren del Grappa	160	68	2	158	57	79	150	227
Sospirolo	381	151	12	319	98	159	220	289
Soverzene	4	1	-	4	2	2	4	5
Sovramonte	75	22	2	74	28	33	66	80
Taibon Agordino	35	5	2	34	20	21	31	40
Tambre	49	4	-	48	37	49	46	73
Trichiana	216	47	1	214	114	176	189	263
Vallada Agordina	4	-	-	4	2	4	4	5
Valle di Cadore	8	-	-	8	6	9	7	9
Vas	56	-	7	56	19	23	33	42
Vigo di Cadore	8	-	-	8	5	6	6	7
Vodo Cadore	3	-	-	3	2	3	1	1
Voltago Agordino	7	2	-	7	5	6	5	5

**Tavola 4.18 - Aziende che utilizzano mezzi meccanici in complesso e relativo numero di mezzi di proprietà dell'azienda per comune e zona altimetrica**

COMUNI ZONE ALTIMETRICHE	TOTALE			AZIENDE CON MEZZI DI PROPRIETÀ				
	Aziende con mezzi	Aziende con mezzi forniti da terzi	Aziende con mezzi in proprietà	Totale	TRATTRICI		MOTOCOLTIVATORI, MOTOZAPPE, MOTOFRESATRICI E MOTOFALCIATRICI	
					Aziende	Mezzi	Aziende	Mezzi
Zoldo Alto	7	1	-	6	5	6	6	8
<b>TOTALE</b>	<b>7.196</b>	<b>2.662</b>	<b>238</b>	<b>6.650</b>	<b>2.849</b>	<b>3.999</b>	<b>5.499</b>	<b>7.607</b>
ZONE ALTIMETRICHE								
Montagna	7.196	2.662	238	6.650	2.849	3.999	5.499	7.607
Collina	-	-	-	-	-	-	-	-
Pianura	-	-	-	-	-	-	-	-
<b>TOTALE</b>	<b>7.196</b>	<b>2.662</b>	<b>238</b>	<b>6.650</b>	<b>2.849</b>	<b>3.999</b>	<b>5.499</b>	<b>7.607</b>

**Tavola 4.18 - Aziende che utilizzano mezzi meccanici in complesso e relativo numero di mezzi di proprietà dell'azienda per comune e zona altimetrica**

COMUNI ZONE ALTIMETRICHE	AZIENDE CON MEZZI DI PROPRIETÀ								
	MIETITREBBIATRICI		MACCHINE PER RACCOLTA COMPLETAMENTE AUTOMATIZZATA		APPARECCHI PER L'IRRORAZIONE DI PRODOTTI FITOIATRICI		MACCHINE PER LA FERTILIZZAZIONE		ALTRI MEZZI MECCA- NICI
	Aziende	Mezzi	Aziende	Mezzi	Aziende	Mezzi	Aziende	Mezzi	Aziende
Agordo	-	-	3	3	-	-	-	-	29
Alano di Piave	-	-	-	-	6	6	5	7	150
Alleghe	-	-	1	1	-	-	-	-	2
Arsie'	-	-	1	2	1	1	2	8	132
Auronzo di Cadore	-	-	-	-	-	-	-	-	108
Belluno	5	6	17	19	17	21	22	24	630
Borca di Cadore	-	-	-	-	-	-	-	-	1
Calalzo di Cadore	-	-	-	-	-	-	-	-	29
Canale d'Agordo	-	-	1	1	-	-	-	-	1
Castello Lavazzo	-	-	-	-	-	-	-	-	10
Cencenighe Agordino	-	-	-	-	-	-	-	-	3
Cesiomaggiore	4	4	2	2	4	4	1	1	279
Chies d'Alpago	-	-	6	9	-	-	-	-	10
Cibiana di Cadore	-	-	-	-	-	-	-	-	11
Colle Santa Lucia	-	-	-	-	-	-	-	-	13
Comelico Superiore	-	-	-	-	-	-	-	-	5
Cortina d'Ampezzo	-	-	-	-	-	-	2	2	14
Danta di Cadore	-	-	-	-	-	-	-	-	9
Domègge di Cadore	-	-	-	-	-	-	-	-	9
Falcade	-	-	-	-	-	-	-	-	8
Farra d'Alpago	-	-	-	-	-	-	1	1	39
Feltre	6	8	55	63	13	14	48	63	539
Fonzaso	-	-	-	-	14	14	22	23	148
Forno di Zoldo	-	-	1	1	-	-	1	2	2
Gosaldo	-	-	-	-	-	-	-	-	4
Lamon	1	2	1	1	-	-	-	-	15
La Valle Agordina	-	-	-	-	-	-	-	-	14
Lentiai	2	3	1	3	1	1	-	-	173
Limana	3	3	19	23	4	4	8	11	123
Livinallongo del Col di Lana	-	-	-	-	-	-	-	-	23
Longarone	-	-	-	-	-	-	-	-	19
Lorenzago di Cadore	-	-	-	-	-	-	-	-	28
Lozzo di Cadore	-	-	-	-	-	-	-	-	2
Mel	2	2	38	38	4	4	25	32	391
Ospitale di Cadore	-	-	-	-	-	-	-	-	9
Pedavena	-	-	2	7	8	10	14	20	92
Perarolo di Cadore	-	-	-	-	-	-	-	-	-
Pieve d'Alpago	-	-	2	2	1	2	4	5	23
Pieve di Cadore	-	-	-	-	-	-	-	-	8
Ponte nelle Alpi	-	-	14	15	6	7	6	6	367
Puos d'Alpago	-	-	-	-	1	1	4	6	14
Quero	-	-	1	2	4	4	1	1	94
Rivamonte Agordino	-	-	-	-	-	-	1	1	5
Rocca Pietore	-	-	-	-	-	-	-	-	4
San Gregorio nelle Alpi	1	1	2	3	4	4	16	26	24
San Nicolò di Comelico	-	-	-	-	-	-	-	-	7
San Pietro di Cadore	-	-	-	-	-	-	-	-	3
Santa Giustina	4	4	5	6	7	9	25	35	223
San Tomaso Agordino	-	-	1	1	-	-	-	-	6
Santo Stefano di Cadore	-	-	-	-	-	-	-	-	1
San Vito di Cadore	-	-	-	-	-	-	1	1	5
Sappada	-	-	-	-	-	-	-	-	45
Sedico	3	4	1	1	6	7	7	13	49
Selva di Cadore	-	-	-	-	-	-	-	-	-
Seren del Grappa	-	-	-	-	2	2	2	2	155
Sospirolo	1	1	5	5	7	7	11	16	228
Soverzene	-	-	-	-	-	-	-	-	2
Sovramonte	-	-	1	1	1	1	3	5	56
Taibon Agordino	-	-	-	-	-	-	-	-	26
Tambre	-	-	-	-	-	-	-	-	44
Trichiana	1	1	1	1	1	1	5	7	101
Vallada Agordina	-	-	1	2	-	-	-	-	-
Valle di Cadore	-	-	-	-	-	-	-	-	3
Vas	-	-	-	-	4	4	1	1	56
Vigo di Cadore	-	-	-	-	-	-	-	-	2
Vodo Cadore	-	-	-	-	-	-	-	-	3
Voltago Agordino	-	-	-	-	-	-	-	-	1

**Tavola 4.18 - Aziende che utilizzano mezzi meccanici in complesso e relativo numero di mezzi di proprietà dell'azienda per comune e zona altimetrica**

COMUNI ZONE ALTIMETRICHE	AZIENDE CON MEZZI DI PROPRIETÀ								
	MIETITREBBIATRICI		MACCHINE PER RACCOLTA COMPLETAMENTE AUTOMATIZZATA		APPARECCHI PER L'IRRORAZIONE DI PRODOTTI FITOIATRICI		MACCHINE PER LA FERTILIZZAZIONE		ALTRI MEZZI MECCA- NICI
	Aziende	Mezzi	Aziende	Mezzi	Aziende	Mezzi	Aziende	Mezzi	Aziende
Zoldo Alto	-	-	-	-	-	-	1	1	-
<b>TOTALE</b>	<b>33</b>	<b>39</b>	<b>182</b>	<b>212</b>	<b>116</b>	<b>128</b>	<b>239</b>	<b>320</b>	<b>4.629</b>
ZONE ALTIMETRICHE									
Montagna	33	39	182	212	116	128	239	320	4.629
Collina	-	-	-	-	-	-	-	-	-
Pianura	-	-	-	-	-	-	-	-	-
<b>TOTALE</b>	<b>33</b>	<b>39</b>	<b>182</b>	<b>212</b>	<b>116</b>	<b>128</b>	<b>239</b>	<b>320</b>	<b>4.629</b>

# Glossario

**Abitazioni situate nell'azienda** – Tutte le abitazioni comprese nel perimetro aziendale. Per abitazione si intende un insieme di vani o anche un vano solo, destinato funzionalmente ad uso abitazione, che dispone di un ingresso indipendente su strada, pianerottolo, cortile, terrazza, ballatoio e simili. Sono esclusi i locali che non hanno le caratteristiche proprie delle abitazioni (roulotte, carrozzoni, cantine, magazzini, ecc.) anche se risultano occupati di fatto da una o più famiglie. Una abitazione è considerata occupata quando in essa abitano una o più persone ivi aventi la loro dimora abituale anche se temporaneamente assenti alla data del censimento.

**Agrumi** – Arancio, mandarino, clementina e i suoi ibridi, limone, altri agrumi (arancio amaro o melangolo, bergamotto, cedro, chinotto, kunquat, limetta, pompelmo).

**Alimentazione automatizzata del bestiame (impianti per l')** – Apparecchiature rappresentate essenzialmente dagli alimentatori automatici (a coclea, a nastro o a catena fissa) fissi o mobili con strutture metalliche o di legno, utilizzati per la distribuzione automatica degli alimenti agli animali che consistono in uno o più trasportatori che prelevano il foraggio o i mangimi da una tramoggia oppure direttamente dai silos e li trasportano in una canaletta parallela alla mangiatoia.

**Allevamenti** – I dati sulla consistenza degli allevamenti fanno riferimento a tutti i capi di bestiame che alla data del censimento si trovavano presso l'azienda sia che si trattasse di bestiame in dotazione dell'azienda stessa, sia che si trattasse di bestiame affidato o da essa allevato. Sono inclusi i capi temporaneamente assenti per transumanza, pascolo, ecc. sono esclusi gli animali di passaggio (es.: femmine presenti per la monta).

## **Allevamenti avicoli**

*Polli da carne* – compresi i giovani capi destinati alla produzione di carne.

*Galline da uova* – Galline che hanno già cominciato a deporre uova e giovani capi destinati alla produzione di uova.

**Allevamenti (altri)** – Allevamenti di anatre, lumache, lombrichi, rane, cervidi.

**Ammendante organico** – Prodotto di diverso tipo la cui funzione principale è quella di modificare e migliorare le caratteristiche fisiche del terreno (ammendante animale idrolizzato, vegetale composto, vegetale fermentato, vegetale semplice, torboso composto, leonardite, torba acida, ecc.).

**Approvvigionamento dell'acqua irrigua** – L'approvvigionamento dell'acqua irrigua è considerato: fonte di approvvigionamento, quando l'azienda si approvvigiona per derivazione diretta da corsi d'acqua superficiali, senza essere soggetta a vincoli per quanto riguarda le modalità di presa e di utilizzazione dell'acqua o mediante pozzi, fontanili, ecc. situati nel proprio fondo;

- *da consorzi di irrigazione e bonifica* quando l'azienda si approvvigiona di acqua attraverso consorzi di irrigazione e bonifica che servono per lo più un complesso organizzato di aziende;
- *da altre aziende agricole*;
- *in altra forma*, quando l'azienda si approvvigiona d'acqua attraverso imprese private non agricole, ecc..

**Aratura** – Fondamentale tecnica di lavorazione che consiste nel ribaltare una fetta di terreno dopo aver proceduto al suo distacco dal suolo con lo scopo della distruzione della vegetazione preesistente, dell'incorporamento di concimi, dell'aumento dell'areazione permeabilità e dei fenomeni ad essa collegati.

**Area protetta** – Ecosistema tutelato per conservare la biodiversità che lo caratterizza, con l'obiettivo di uno sviluppo sostenibile del territorio.

**Aree boscate a turno breve** – Superfici a bosco in cui il periodo tra l'impianto degli alberi ed il taglio del prodotto (escludendo le normali operazioni di sfoltitura) non supera i 15 anni.

**Artigianato** – Attività artigianali esercitate dal conduttore, dai membri della sua famiglia o da manodopera non familiare a condizione che essi siano addetti anche ai lavori agricoli.

**Aspersione** – Metodo che prevede l'aspersione dell'acqua con apparecchiature che simulano la pioggia naturale. Esso prevede una serie di tubi, una pompa che fornisce pressione all'acqua e uno o più irrigatori che distribuiscono l'acqua sul terreno. Gli impianti possono essere fissi, semifissi o mobili. La pressione idrica e la gittata degli irrigatori possono variare sensibilmente.

**Associazioni di produttori** – Associazioni costituite per iniziativa dei produttori stessi allo scopo di:

- promuovere la concentrazione dell'offerta e la regolarizzazione dei prezzi nella fase della produzione per uno o più prodotti agricoli;
- mettere a disposizione dei produttori associati mezzi tecnici adeguati per il condizionamento e la commercializzazione dei prodotti in questione.

**Attività di agriturismo** – Attività turistica svolta in locali rurali, nei quali viene dato alloggio a turisti da imprenditori agricoli.

**Attività remunerativa extraziendale** – Qualsiasi attività esercitata al di fuori dell'azienda e che ha come corrispettivo una remunerazione. Sono comprese eventuali attività remunerative che possono essere esercitate sull'azienda stessa o in un'altra impresa agricola (gestione di un terreno da campeggio, affitto di alloggi a turisti), oppure in una impresa non agricola appartenente al conduttore.

**Avvicendamento libero** – La successione di colture diverse sullo stesso terreno viene decisa annualmente.

**Azienda agricola, forestale e zootecnica** – L'unità tecnico-economica costituita da terreni, anche in appezzamenti non contigui, ed eventualmente da impianti ed attrezzature varie, in cui si attua la produzione agraria, forestale e zootecnica ad opera di un conduttore, cioè persona fisica, società od ente che ne sopporta il rischio sia da solo (conduttore coltivatore e conduttore con salariati e/o compartecipanti), sia in associazione ad un mezzadro o colono parziario.

**Azienda senza terreno agrario** – Per *terreno agrario* si intende la superficie dell'azienda destinata alla pratica delle varie colture o che potrebbe essere ad esse destinata mediante l'impiego di mezzi normalmente disponibili presso un'azienda agricola. Non è terreno agrario la superficie costituita da aree occupate da fabbricati, cortili, strade poderali, ecc.

Le *aziende senza terreno agrario* sono quelle zootecniche nelle quali si attua esclusivamente l'allevamento di bestiame e le aziende che utilizzano terreni pascolativi appartenenti a Comuni, ad altri enti pubblici o a privati senza che i terreni stessi si configurino come elementi costitutivi delle aziende stesse.

Le aziende che praticano la coltivazione di funghi in grotte, sotterranei ed appositi edifici sono assimilate a quelle con terreno agrario.

**Barbatelle** – Giovani piante di vite, innestate e non, prima del loro impianto definitivo.

**Boschi** – Superfici coperte da alberi e/o arbusti forestali, il cui prodotto principale è il legno. Sono considerati boschi anche i terreni il cui suolo occupato dalle piante forestali viene parzialmente utilizzato per coltivazioni erbacee aventi carattere accessorio o marginale. Sono compresi i vivai forestali destinati al fabbisogno aziendale. Sono esclusi i castagneti da frutto e le pioppete.

**Bosco misto** – Quando non possiede le caratteristiche del bosco puro.

**Bosco puro** – Quando le piante di una singola specie legnosa rappresentano, a maturità, almeno i 9/10 della superficie.

## **Bovini**

### — *Maschi:*

- *da riproduzione*, costituiti dai torelli (bovini interi destinati alla riproduzione) e dai tori (bovini interi già adibiti alla riproduzione naturale od impiegati per la fecondazione artificiale) compresi i tori riformati, cioè al termine della loro carriera riproduttiva;
- *da macello*, costituiti dai vitelli, vitelloni, manzetti o manzi e buoi destinati alla produzione di carne;

### — *Femmine:*

- *da allevamento*: bovine che non hanno mai partorito anche se gravide alla data del censimento o che sono allevate per la riproduzione;
- *da macello*: bovine che non hanno mai partorito e che vengono allevate per essere macellate;
- *vacche da latte* (comprese le vacche da latte e carne): vacche (bovine che hanno già partorito almeno una volta), che, per razza o attitudine, sono adibite esclusivamente o prevalentemente alla produzione di latte destinato al consumo umano o alla trasformazione in prodotti lattiero-caseari. Sono comprese le vacche da latte riformate o al termine della loro carriera economica;
- *altre vacche* (da carne e/o da lavoro): bovine che hanno già partorito almeno una volta, ma che sono allevate per la produzione di vitelli o vengono adibite per il lavoro o ad entrambe le funzioni economiche e il cui latte, di norma, non è



destinato né al consumo umano diretto né alla trasformazione in prodotti lattiero-caseari. Sono comprese le altre vacche riformate o al termine della loro carriera economica.

**Burro** – Prodotto avente un tenore di materie grasse del latte, uguale o superiore all'80%, ma inferiore al 90%, un tenore massimo di acqua del 16% ed un massimo del 2% di materie secche e non grasse del latte.

**Capo azienda** – Persona che di fatto gestisce l'azienda e cioè la persona fisica che assicura la gestione corrente e quotidiana dell'azienda. Si ha la gestione quotidiana dell'azienda anche quando l'attività è assicurata per un limitato numero di mesi, come ad esempio, nelle aziende specializzate per la viticoltura, olivicoltura, ecc.. Il capo azienda è in genere il conduttore stesso, ma può essere una diversa persona, qualora il conduttore stesso abbia affidato la gestione dell'azienda ad altra persona, per esempio ad un membro della famiglia. Per ciascuna azienda si considera capo azienda esclusivamente una persona. Se più persone partecipano alla gestione corrente e quotidiana dell'azienda, è considerato capo azienda la persona che reca il maggior contributo alla gestione dell'azienda. Qualora tale contributo alla gestione si è ripartito in maniera uguale tra due o più persone, di queste è considerata capo azienda la più avanzata in età. Il mezzadro è da considerarsi come capo azienda ed analogamente il soccidario per le aziende a soccida.

**Caprini** – Gruppo di mammiferi artiodattili ruminanti della specie Capra.

- *Capre che hanno già figliato*: femmine che hanno già figliato anche una volta, anche se alla data della rilevazione sono a riposo o stanno allattando. In questa categoria devono essere comprese anche le femmine riformate al termine della loro carriera economica.
- *Capre montate per la prima volta*: femmine di meno di un anno che non hanno ancora figliato.
- *Altri caprini*: capretti (maschi e femmine di età inferiore ad un anno), maschi di più di un anno compresi i riproduttori e femmine di età superiore ad un anno che non hanno mai partorito (non comprese nelle capre).

**Caseifici** – Comprendono:

- a) le imprese o stabilimenti - compresi gli enti cooperativi agricoli e le latterie turnarie che svolgono attività di trattamento igienico e/o di trasformazione del latte;
- b) le aziende agricole, i cui impianti tecnici di lavorazione e/o di trasformazione sono paragonabili a quelli degli stabilimenti di cui al punto a);
- c) gli stabilimenti che raccolgono latte o crema e li cedono interamente od in parte alle unità di cui al punto a) senza averli lavorati né trasformati (centri di raccolta, generalmente dotati di attrezzature - quali impianti e vasche di refrigerazione - adeguate per la raccolta e/o della crema).

**Castagneto da frutto** – Sono i castagneti allevati ad alto fusto e destinati principalmente alla produzione del frutto. Sono compresi soltanto i castagneti nei quali durante l'annata agraria di riferimento si è proceduto alle operazioni culturali e alla raccolta del frutto. La superficie degli altri castagneti va indicata tra i boschi (fustaie di latifoglie).

**Cavalli** – Sono compresi i cavalli da corsa e da sella appartenenti ad aziende agricole.

**Categorie assimilate** – Lavoratori che guidano e controllano, con apporto di adeguata competenza tecnico-pratica, gruppi di altri lavoratori operai esercitando a volte un certo potere di iniziativa per la condotta dei lavori.

**Ceduo composto** – Bosco costituito da fustaia e ceduo semplice frammisti. Sono assimilati ai cedui composti i cedui semplici con matricine dal turno almeno triplo di quello del ceduo e la cui area di insidenza a maturità sia superiore al 15% della superficie totale del bosco.

**Ceduo semplice** – Bosco le cui piante, nate esclusivamente e prevalentemente da gemma, sono destinate a rinnovarsi per via agamica (gemma).

**Celle frigorifere** – Locali in muratura o prefabbricati predisposti allo stoccaggio di prodotti delle coltivazioni e/ o degli allevamenti i quali vengono mantenuti a temperatura ed umidità costanti.

**Centro aziendale** – Insieme di fabbricati situati nell'azienda agricola e connessi all'attività dell'azienda stessa. Essi, di norma, comprendono le abitazioni del conduttore e dell'altra manodopera impiegata nell'azienda; i ricoveri per animali; locali per l'immagazzinamento dei prodotti (magazzini, sili da foraggio, fienili ecc.) e quelli per il deposito di macchine ed attrezzi di uso agricolo.

**Ciclo aperto** – Un allevamento:

- ove si praticano solo le fasi di riproduzione e svezzamento (si vendono suinetti);

- ove si pratica solo la fase di ingrasso di suinetti acquistati all'esterno, in Italia o all'estero.

**Ciclo chiuso** – Un allevamento caratterizzato dalla presenza di tutte le fasi produttive: dalla riproduzione e svezzamento fino all'ingrasso dei soggetti nati in azienda (non vengono considerati eventuali acquisti di capi da riproduzione).

**Classi di ampiezza** – L'intervallo tra un valore ed un altro all'interno di una classificazione.

**Coloni impropri** – Coloro che prestano lavoro manuale in una azienda agricola, sulla base di pattuizioni particolari aventi in comune la natura associativa parziaria, ma caratterizzata da una diversità di contenuto per quanto riguarda le prestazioni di lavoro, i conferimenti delle scorte e le suddivisioni delle spese e dei prodotti.

#### **Coltivazione principale**

- *Coltivazione unica*, cioè quella che è la sola ad essere praticata su una data superficie nel corso dell'annata agraria di riferimento. Una coltivazione si considera unica anche quando è consociata con coltivazioni erbacee aventi carattere accessorio o marginale o con colture legnose agrarie o boschive presenti in numero trascurabile di piante.
- *Coltivazioni erbacee consociate praticate su seminativi nudi*. Ciascuna coltivazione erbacea consociata va considerata come *coltivazione principale* per la parte di superficie effettivamente occupata.
- *Coltivazioni legnose agrarie consociate tra loro o con coltivazioni erbacee*. Ciascuna coltivazione va considerata come *coltivazione principale* per la parte di superficie effettivamente occupata.
- *Coltivazione successiva o intercalare più importante dal punto di vista economico*. E' considerata come *coltivazione principale* per l'intera superficie sulla quale essa è stata praticata.

**Coltivazioni in serra** – Si intendono le coltivazioni praticate per l'intero ciclo vegetativo o per la quasi totalità di esso, entro costruzioni di altezza sufficiente per potervi accedere ed eseguirvi le operazioni colturali e nei quali si realizza un ambiente artificiale che permette di coltivare le piante fuori stagione o piante che esigono speciali condizioni ambientali. Sono escluse in quante considerate in piena area, le coltivazioni sottoposte a copertura temporanea (campane, tunnel, ecc.) nonché quelle praticate in costruzioni la cui copertura è limitata al tetto, senza resistenza di pareti esterne.

**Coltivazioni legnose agrarie** – Vite, olivo, agrumi, fruttiferi, vivaia, canne, gelso (foglie), giunco, manna, salice da vimini, sommacco.

**Coltivazione secondaria successiva o intercalare** – La coltivazione successiva meno importante dal punto di vista economico (valore della produzione annuale). In tal caso a ciascuna coltivazione successiva od intercalare, viene attribuita l'intera superficie su cui è stata praticata.

**Compostaggio** – Processo che ha l'obiettivo di favorire la biodegradazione per evaporazione; si ottengono modificazioni della sostanza organica che viene umificata per attività biologica e si ha contemporaneamente distruzione dei batteri patogeni contenuti nelle deiezioni. Il compost è il prodotto derivato generalmente da residui solidi urbani trattati e trasformati in un composto scuro abbastanza simile al letame.

**Concimazione** – Apporto artificiale di sostanze naturali o sintetiche, minerali od organiche idonee a fornire alle colture l'elemento o gli elementi chimici della fertilità a queste necessarie per lo svolgimento del loro ciclo produttivo e vegetativo.

#### **Concimazione (macchine per la)**

- *Spandiconcime*: macchine semoventi, trainate, portate o semiportate da trattori, utilizzate per la distribuzione meccanica dei concimi chimici, distributori combinati di concimi ed antiparassitari. Sono esclusi gli spandiconcime azionati a mano e le seminatrici combinate con spandiconcime.
- *Spandiletame*: macchine trainate o portate da trattori, utilizzate per il trasporto e la distribuzione meccanica del letame. Sono esclusi gli spanditori semimeccanici ed i rimorchi a piano mobile senza apparecchi spanditori.

**Condizione professionale** – La condizione professionale è quella posseduta nella settimana precedente la data di riferimento del censimento e si distingue in:

- *Occupato*: chi possiede una occupazione (in proprio o alle dipendenze) da cui trae una retribuzione o un profitto. Si considera occupato anche chi collabora, senza avere un regolare contratto di lavoro con un familiare che svolge una attività lavorativa in conto proprio;
- *Disoccupato alla ricerca di nuova occupazione*: chi ha perduto una precedente occupazione alle dipendenze ed è alla ricerca attiva di una nuova occupazione, essendo in grado accettarla se gli viene offerta;

- *In cerca di prima occupazione*: chi non ha mai esercitato un'attività lavorativa o ha cessato una attività lavorativa in proprio ed è alla ricerca attiva di una occupazione essendo in grado di accettarla se gli viene offerta;
- *Casalunga/o*: chi si dedica prevalentemente alla cura della propria famiglia o della propria casa;
- *Studente*: chi si dedica prevalentemente allo studio;
- *Ritirato dal lavoro*: chi ha cessato una attività lavorativa per raggiunti limiti di età oppure per altra causa;
- *In altra condizione*: proprietari, benestanti, inabili al lavoro, chi sta assolvendo agli obblighi di leva ecc..

**Conduttore** – Responsabile giuridico ed economico dell'azienda. Può essere una persona fisica, una società o un Ente pubblico. Nel caso di colonia parziaria appoderata (mezzadria) come conduttore di azienda è stato considerato il mezzadro. Nel caso di soccida quale conduttore di azienda è stato considerato il soccidante.

**Conigli** – Comprendono le fattrici femmine che hanno partorito almeno una volta.

**Consistenza del bestiame** – I dati sulla consistenza degli allevamenti fanno riferimento a tutti i capi di bestiame che alla data della rilevazione si trovavano presso l'azienda sia che si tratti di bestiame in dotazione dell'azienda stessa sia che si tratti di bestiame affidato o da essa allevato. Sono inclusi i capi temporaneamente assenti per transumanza, pascolo, ecc.. Sono esclusi gli animali di passaggio (es.: femmine presenti per la monta).

**Consociazioni** – Coltivazioni che si trovano sullo stesso terreno durante uno stesso periodo e ciascuna delle quali fornisce un raccolto ben distinto nel corso dell'annata agraria.

**Consorzio** – Associazione tra gli agricoltori costituita secondo la legislazione vigente, avente scopo mutualistico e rivolta prevalentemente alla fornitura di beni e servizi direttamente agli appartenenti all'organismo sociale a condizioni più vantaggiose. A seconda delle finalità e del campo di attività prende denominazioni diverse come cantine sociali, centrali ortofrutticole, latterie e caseifici sociali, di bonifica e irrigazione, tra imprese, tra Enti pubblici, consorzi fitoiatrici ecc.. Sono compresi i consorzi per il noleggio di macchine agricole, gli organismi associativi che abbiano come scopo mutualistico l'acquisto o la produzione per i propri soci di sostanze utili per l'agricoltura, l'acquisto di terreni, la raccolta, la conservazione, la trasformazione e vendita dei prodotti.

**Contoterzismo** – Utilizzazione di mezzi meccanici:

- *in altre aziende agricole*. Sono rilevate le giornate di lavoro prestate in altre aziende agricole con mezzi meccanici di proprietà o comproprietà dell'azienda con e senza manodopera aziendale;
- *in azienda*. Sono rilevate le giornate di lavoro effettuate in azienda con mezzi meccanici forniti distintamente da terzi, cioè da altre aziende agricole, da organismi associativi o da imprese di esercizio e noleggio.

**Corpo** – Porzione continua di terreno facente di un'unica azienda, non interrotto da fattori di discontinuità quali strade, corsi d'acqua, ecc. Non costituiscono fattori tali da configurare l'esistenza di due o più corpi, piccoli canali, sentieri poderali, muriccioli, siepi, nonché aree di servizio delle coltivazioni. Il numero di corpi fa riferimento alla superficie totale dell'azienda.

**Credito agrario** – Strumento che fornisce agli imprenditori agricoli i capitali necessari alla produzione ed all'incremento e miglioramento delle strutture aziendali. Si suddivide in credito agrario di esercizio e di miglioramento ed entrambi possono essere a saggio agevolato od ordinario a seconda che gli enti pubblici intervengano o no alla diminuzione del tasso di interesse. Il credito agrario è regolato dalla legge n.1760 del 5 luglio 1928 e da altre posteriori, ma le forme di intervento variano da Regione a Regione.

Il "*credito agrario di esercizio*" viene concesso ad agricoltori, anche non proprietari, per la conduzione e per la dotazione dell'azienda. Le principali operazioni riguardano:

- prestiti per la conduzione delle aziende agrarie e per l'utilizzazione, manipolazione e trasformazione dei prodotti (credito agrario di conduzione);
- prestiti per l'acquisto di bestiame, macchine ed attrezzi agricoli (credito agrario di dotazione);
- anticipazione su pegno di prodotti agricoli;
- prestiti a favore di enti ed associazioni agrarie.

Il "*credito agrario di miglioramento*" viene concesso per l'esecuzione di opere di miglioramento fondiario e per l'acquisto di terreni agrari per la formazione delle piccola proprietà contadina.

**Crema** – Strato di grasso che si forma naturalmente alla superficie del latte per lenta agglomerazione dei globuli grassi dell'emulsione. Prelevata per scrematura dalla superficie del latte o estratta mediante centrifugazione del latte in una scrematrice, essa contiene, oltre alle altre sostanze costitutive del latte, una quantità relativamente elevata di materie grasse superiore generalmente al 10% in peso del prodotto.

**Depurazione dei liquami** – Sistema per accelerare artificialmente, in un ambiente controllato, i fenomeni di degradazione biologica naturale della sostanza organica con processi biologici, chimici o processi misti.

**Depurazione dei liquami (impianti per la)** – Impianti costituiti da fosse biologiche di decantazione, fosse di ossigenazione, fosse biologiche di decantazione, fosse di ossigenazione, fanghi attivi, letti percolatori, ecc. che, attraverso l'attività di micro-organismi e/o reattivi chimici, provvedono a depurare i liquami degli allevamenti al fine di ottenere acque non inquinanti.

**Dirigenti** – Lavoratori che ricoprono un ruolo caratterizzato da un grado di professionalità, autonomia e potere decisionale e sono preposti alla direzione dell'azienda agricola, forestale e zootecnica, esplicando le loro funzioni al fine di promuovere, coordinare e gestire la realizzazione degli obiettivi dell'azienda stessa.

**Diserbanti** – Vedi la voce *erbicidi*.

**Erbicidi (o diserbanti)** – Prodotti attivi contro le erbe infestanti. Si distinguono in erbicidi per contatto, per traslocazione, residui, secondo il sistema di assorbimento. Inoltre esistono erbicidi totali, il cui pa è tossico per tutte le specie vegetali e selettivi quando agiscono solo su alcune specie.

**Erpicatura** – Tecnica superficiale di lavorazione che si attua generalmente su terreno arato e in tempera che ha subito l'azione disgregante del gelo o delle piogge.

**Equini** – *Cavalli* (compresi i cavalli da corsa e da sella appartenenti ad aziende agricole), *Asini*, *Altri* (muli e bardotti).

**Essiccazione meccanica (impianti per l')**

- *della granella*: impianti utilizzati per l'essiccamento artificiale della granella che per la ventilazione di aria fredda, riscaldata o calda riducono il tasso di umidità della granella ad un grado che ne consenta la conservazione;
- *del foraggio*: impianti utilizzati per l'essiccamento artificiale del foraggio verde o semiappassito che per la ventilazione di aria fredda, riscaldata o calda riducono il tasso di umidità del foraggio in modo da ottenere un prodotto concentrato di più alto potere nutritivo.

**Fabbricati rurali** – Locali per la conservazione o l'immagazzinamento dei prodotti nonché per il deposito di macchine ed attrezzi di uso agricolo.

- *Celle frigorifere*: locali in muratura o prefabbricati predisposti allo stoccaggio di prodotti delle coltivazioni e/o degli allevamenti che vengono mantenuti a temperatura ed umidità costanti.
- *Magazzini*: locali appositamente attrezzati per il deposito e la conservazione dei prodotti dell'azienda.
- *Sili da foraggio*: speciali serbatoi in muratura od in plastica rigida destinati alla conservazione del foraggio verde o semiessiccato che vi subisce una particolare maturazione. Sono esclusi i cosiddetti *sili all'aperto*, costituiti da masse di fieno o paglia pressate e conservate all'aperto.

**Famiglia del conduttore** – Per famiglia, ai fini del censimento, si intende un insieme di persone legate da vincoli di matrimonio, parentela, affinità, adozione. Tutela o da vincoli affettivi, coabitanti ed aventi dimora abituale nello stesso Comune. Sono considerate facenti parte della famiglia, come membri aggregati di essa, anche le persone addette ai servizi domestici, nonché le altre persone che, a qualsiasi titolo, convivono abitualmente con la famiglia stessa. I caratteri distintivi della famiglia per il Censimento sono:

- la relazione di parentela, affinità o affettività che unisce tra loro più persone;
- la coabitazione, cioè la convivenza di tutti i membri nello stesso alloggio e la conseguente condizione della loro dimora abituale in uno stesso Comune.

**Fertirrigazione** – Somministrazione di elementi fertilizzanti, disciolti o sospesi nell'acqua, alle coltivazioni mediante apposite apparecchiature per l'irrigazione opportunamente predisposte per il dosaggio degli elementi stessi.

**Fiori e piante ornamentali** – Tutte le coltivazioni sia in piena aria che protette, di piante da fiore, da foglia e da fronda da recidere, di bulbi e tuberi da fiori, nonché di piante ornamentali non legnose da interni o destinate alla formazione di aiuole, bordure, tappeti erbosi.

**Fitofarmaci o antiparassitari** – Sostanze di origine inorganica o organica, naturali o di sintesi, tossiche verso i nemici delle piante, costituiti dal principio attivo (pa) rappresentato dalla sostanza tossica, da sostanze inerti per uniformare la distribuzione e per veicolare il pa, e da sostanze coadiuvanti come emulsionanti, umettanti, ecc. Fanno parte dei fitofarmaci:

- fungicida, la sostanza che ha la proprietà di distruggere i funghi e le loro spore o di inibirne la crescita;
- insetticida, la sostanza la cui tossicità verso gli insetti è tale da provocarne la morte;
- erbicida, la sostanza che ha una azione tossica su specifiche vegetazioni infestanti.

**Foglio di mappa catastale** – Un insieme di fogli di mappa individua una sezione censuaria, che a sua volta e ai fini del catasto indica una parte del territorio comunale.

#### **Foraggiere avvicendate**

- *Prati avvicendati*, coltivazioni foraggiere erbacee in avvicendamento che occupano il terreno per più annate agrarie consecutive (al massimo fino a cinque anni) e che sono costituite generalmente da leguminose pure o in miscuglio. Si distinguono in puri (erba medica, lupinella, sulla, trifoglio ladino, trifoglio pratense) e misti.
- *Erbai*, coltivazioni foraggiere erbacee in avvicendamento che occupano il terreno al massimo per un'annata agraria (veccia, trifoglio incarnato, cereali in erba ed a maturazione cerosa, ecc.). Si distinguono in puri (avena, bietola, cicerchia, colza, fava, favino, frumento e triticale, granoturco, loglio italico, lupino, miglio, moco, orzo, panico, pimpinella, pisello, ravizzone, sala palustre, segale, senape, serradella, soia, sorgo, trifoglio alessandrino, trifoglio incarnato, trigonella o fieno greco, veccia, vigna cinese) e misti.

#### **Forma di conduzione (rapporti tra impresa e lavoro)**

- *Conduzione diretta del coltivatore*, quando il conduttore presta egli stesso lavoro manuale nell'azienda da solo o con l'aiuto di familiari, indipendentemente dall'entità del lavoro fornito da eventuale manodopera salariale, che può anche risultare prevalente rispetto a quella prestata dal conduttore e dai suoi familiari. La conduzione diretta del coltivatore si suddivide ulteriormente nelle seguenti forme:
  - con solo manodopera familiare, quando le giornate lavorative impiegate nell'azienda sono dovute esclusivamente al conduttore, ai suoi familiari o agli altri parenti;
  - con manodopera familiare prevalente, se le giornate di lavoro prestate dal conduttore e dai suoi familiari o dagli altri parenti sono in numero uguale o maggiore di quelle prestate dall'altra manodopera aziendale (salarati fissi, braccianti, ecc.);
  - con manodopera extrafamiliare prevalente, se le giornate di lavoro prestate dal conduttore, e dagli altri parenti, risultano inferiori a quelle dell'altra manodopera aziendale (salarati fissi, braccianti, ecc.).
- *Conduzione con salarati e/o compartecipanti (in economia)*, quando il conduttore impiega per i lavori manuali dell'azienda esclusivamente manodopera fornita da operai a tempo indeterminato o a tempo determinato (salarati fissi ed assimilati, braccianti, giornalieri e simili) e/o compartecipanti, mentre la sua opera e quella dei familiari è rivolta, in generale, alla direzione dell'azienda nei riguardi dei vari aspetti tecnico-organizzativi.
- *Conduzione a colonia parziaria appoderata (mezzadria)*, quando una persona fisica o giuridica (concedente) affida un podere ad un capo famiglia il quale si impegna ad eseguire, con l'aiuto dei familiari (famiglia colonica), tutti i lavori che il podere richiede, sostenendo parte delle spese necessarie.
- *Altra forma di conduzione*, comprende tutte le forme di conduzione non classificabili tra quelle sopraindicate tra le quali:
  - conduzione parziaria non appoderata, con questa forma di conduzione il concedente non conferisce un podere come si riscontra nelle aziende a colonia parziaria appoderata (mezzadria) ma soltanto uno o più appezzamenti di terreno. Inoltre, il rapporto associativo non si estende ai familiari del colono, sebbene questi di norma si avvalgano di familiari per i lavori richiesti dal fondo;
  - soccida: contratto di natura associativa tra chi dispone di bestiame e di terreni a pascolo (soccidante) ed allevatore (soccidario) che presta lavoro manuale, anche se talvolta può conferire parte del bestiame e di altre scorte. I due contraenti si associano per l'allevamento e per l'esercizio delle attività connesse al fine di ripartire i prodotti e gli utili che ne derivano.

**Formaggio** – Prodotto solido o semisolido, fresco o giunto a maturazione, ottenuto in seguito a coagulazione del latte, del latte scremato, del latte scremato, della crema, della crema di siero di latte o di latticello, o di una combinazione di tali prodotti, con l'azione della pressione o di altri agenti coagulanti appropriati, e sgocciolando parzialmente il siero di latte che si forma in seguito a tale processo di coagulazione.

#### **Forma giuridica**

- a) *Azienda individuale*: persona singola, persone legate da vincoli di parentela che conducono unitariamente terreni appartenenti a più componenti
- b) *Comunanza o affittanza collettiva*: la comunanza è un'associazione costituita da collettività di famiglie che conducono in forma mutualistica un'azienda agricola costituita di norma, da terreni pascolativi di proprietà della comunanza stessa. L'affittanza collettiva è un'associazione di lavoratori agricoli che conducono pro-indiviso un'azienda agricola costituita di norma da estese superfici prese in affitto.
- c) *Società di persone e di capitali*: le società di persone sono collettività di soci su base personale e godono di un'autonomia patrimoniale in funzione della destinazione dei beni ad uno scopo comune. Con il contratto i soci regolano la loro reciproca posizione dandosi un ordinamento per lo svolgimento dell'attività sociale e, a tale ordinamento, la legge riconosce efficacia anche nei confronti dei terzi.

Le altre società di persone sono le *società* in nome collettivo, le società in accomandita semplice e le altre forme per le quali sono state osservate le formalità prescritte e la conseguente iscrizione al Registro delle società.

Le società di capitali sono quelle organizzate su base capitalistica nelle quali i beni conferiti non rimangono proprietà comune dei soci ma costituiscono il patrimonio delle società. Rientrano in questa categoria la società per azioni, la società a responsabilità limitata e la società in accomandita per azioni.

- d) *Cooperativa*: per cooperativa si intende l'associazione di agricoltori costituita secondo la legislazione vigente la cui caratteristica fondamentale è la mutualità (stalla sociale, cooperativa per la conduzione dei terreni, ecc.).
- e) *Associazione di produttori*: trattasi di associazioni costituite per iniziativa dei produttori stessi allo scopo di:
  - promuovere la concentrazione dell'offerta e la regolarizzazione dei prezzi nella fase della produzione per uno o più prodotti agricoli;
  - mettere a disposizione dei produttori associati mezzi tecnici adeguati per il condizionamento e la commercializzazione dei prodotti in questione.I produttori associati hanno l'obbligo di:
  - vendere, tramite l'organizzazione dei produttori, tutta la produzione relativa al prodotto o ai prodotti per i quali hanno aderito, con la possibilità, tuttavia, per l'organizzazione di esentare i produttori da tale obbligo per determinate quantità;
  - applicare in materia di produzione e di commercializzazione, le norme adottate dall'organizzazione dei produttori per migliorare la qualità dei prodotti e per adattare il volume dell'offerta alle esigenze del mercato;
  - fornire le informazioni richieste dall'organizzazione in materia di raccolti e disponibilità dei prodotti.
- f) *Ente pubblico*: trattasi di azienda condotta da una persona giuridica di diritto pubblico (Stato, Regioni, Province, Comuni), nonché da altri enti ed istituzioni non aventi scopo di lucro (ospedali, enti comunali di assistenza, enti ecclesiastici e religiosi, fondazioni, istituti penitenziari, scuole agrarie, ecc.).
- g) *Altra forma giuridica*: trattasi di tutte quelle aziende che non rientrano nelle forme giuridiche precedenti.

**Fresatura** – Pratica che provoca un elevato amminutamento del terreno eseguito con strumenti il cui corpo lavorante è un rotore orizzontale dotato di utensili rigidi (zappatrice) o elastici (fresatrice).

#### **Fruttiferi**

- *Frutta fresca di origine temperata*: melo, pero, pesco, nettarina (pesca noce), albicocco, susino, ciliegio (ciliegia tenerina e duracina, ciliegia visciola ed amarena o marasca), cotogno, fico, gelso (bacca), giuggiolo, lampone, loto (kaki), melograno, mirtillo, mora di rovo, nespola comune, nespola del Giappone, ribes comune, ribes nero, sorbo, uva spina.
- *Frutta fresca di origine sub-tropicale*: actinidia (kiwi), ananas, annone, avocado, babaco, banano, dattero, fico d'India, mango, maracuja, papaja, passiflora.
- *Frutta a guscio*: mandorlo, nocciolo, carrubo, noce, pistacchio.

**Funghi in grotte, sotterranei, appositi edifici** – Coltivazione dei funghi praticata in grotte ovvero nei sotterranei od in appositi edifici. Qualora la stessa superficie di un letto di coltura fosse stata utilizzata più volte nel corso dell'annata agraria è stata conteggiata una sola volta.

**Fustaia** – Bosco le cui piante, nate da seme, sono destinate a crescere ad alto fusto ed a rinnovarsi per via sessuale (seme).

**Giornata di lavoro** – Prestazione lavorativa non inferiore alle otto ore. Se il lavoro prestato giornalmente presso l'azienda è stato inferiore alle 8 ore si sono convertite le ore di lavoro in giornate di 8 ore. Se invece le ore di lavoro giornaliero hanno superato le 8 ore non si è operata alcuna conversione. Il numero delle giornate di lavoro fa riferimento a quelle effettivamente prestate con esclusione di giorni di congedo, ferie e malattia.

**Goccia (irrigazione a)** – Metodo che si basa sull'impiego di tubi ove l'acqua raggiunge esigue pressioni (meno di 3 atm) e gocciolatoi di modesta portata. I risultati desiderati si ottengono con tempi di distribuzione lunghi. Considerare in questa voce anche la *sub-irrigazione*, ovvero il metodo di distribuzione localizzata dell'acqua con tubi sotterranei.

**Impiegati** – Lavoratori che svolgono un'attività nel campo tecnico-amministrativo di coordinamento e controllo o di esecuzione con diverso grado di responsabilità.

**Inerbimento controllato** – L'utilizzo di una coltura intercalare avente la finalità di intercettare l'azoto solubile per evitare il dilavamento, effettuata con specie vegetali che vengono interrate prima della successiva coltura.

**Irrigazione (superficie irrigabile)** – Superficie aziendale che nel corso dell'annata agraria di riferimento potrebbe essere irrigabile in base alla potenzialità degli impianti a disposizione dell'azienda ed alla quantità di acqua disponibile.

**Irrorazione per la lotta contro i parassiti e le erbe infestanti (apparecchi meccanici per l')** – Apparecchi a motore, a dorso o a trazione animale e tutti gli apparecchi a trazione meccanica e semoventi che servono per irrorare, atomizzare, nebulizzare, polverizzare o bruciare e che vengono utilizzati nella lotta contro i parassiti vegetali ed animali e le erbe infestanti. Sono compresi gli elicotteri, gli aerei e le jeep utilizzati a detto scopo. Sono esclusi gli apparecchi portati a dorso o a trazione animale non azionati a motore.

**Latte** – Liquido opaco biancastro secreto dalle ghiandole delle femmine dei mammiferi dopo il parto e che costituisce l'alimento dei piccoli nei primi mesi di vita. Il latte di maggiore importanza come prodotto alimentare è il latte vaccino; il latte di capra, di pecora e di bufala viene principalmente usato per la preparazione dei formaggi.

**Latte alimentare** – Destinato alla alimentazione umana pastorizzato, sterilizzato o uperizzato.

**Latte intero** – Il latte che abbia subito, in una impresa che tratta il latte, almeno un trattamento termico od un trattamento di effetto equivalente autorizzato ed il cui tenore di materia grassa sia uguale o superiore al 3,50% oppure il cui tenore di materia grassa sia stato portato almeno al 3,50%.

**Latte scremato** – Latte che abbia subito, in un'impresa che tratta il latte, almeno un trattamento termico od un trattamento di effetto equivalente autorizzato, ed il cui tenore di materia grassa sia stato portato ad un tasso massimo dello 0,30%.

**Lavorazione e trasformazione dei prodotti delle coltivazioni (impianti per la)** – Impianti propri dell'azienda utilizzati esclusivamente o prevalentemente per la lavorazione e la trasformazione di prodotti aziendali e per la produzione di mangimi da consumarsi in azienda.

**Lavoro** – I *lavori agricoli* sono quelli che contribuiscono al conseguimento della produzione agricola, forestale e zootecnica, ad eccezione dei lavori domestici (pulizia dell'abitazione, preparazione dei pasti per la famiglia, ecc.). Sono considerati lavori agricoli, purché effettuati dalla manodopera aziendale, la direzione e la sorveglianza dei lavori, l'organizzazione e la gestione aziendale, la conservazione, la lavorazione, la trasformazione e la commercializzazione dei prodotti nonché la manutenzione di fabbricati, macchine ed impianti ed il trasporto per conto dell'azienda. Sono esclusi i lavori effettuati dalla manodopera aziendale presso altre aziende agricole, nonché i lavori di stoccaggio, condizionamento, trasformazione, vendita e trasporto dei prodotti di altre aziende. E' esclusa la manodopera fornita da imprese di esercizio e noleggio di mezzi meccanici, da imprese industriali od a titolo di aiuto reciproco.

#### **Legname**

- *Combustibile*, la produzione legnosa destinata direttamente alla combustione di essenze forti e dolci (legna da ardere e fasciame), alla carbonizzazione (legna da carbone e carbonella);
- *da lavoro*, comprende gli assortimenti ricavati sul luogo dell'abbattimento della massa legnosa grezza; le quantità espresse in metri cubi sono quelle effettive della massa legnosa utilizzata, valutata dopo le operazioni di allestimento ed esbosco.

**Legnosa agraria** – La coltura praticata sulle superfici fuori avvicendamento, investite a coltivazioni di piante legnose agrarie che occupano il terreno per un lungo periodo.

#### **Legumi secchi**

- *per foraggio* (esclusi i miscugli): favetta, pisello, veccia, vecciolo;
- *altri*: cece, cicerchia, dolico, fagiuolo, fava, lenticchia, lupino, pisello, serratella, soia.

**Letame solido** – Qualsiasi tipo di escremento di animale domestico, con o senza stame, comprendente eventualmente una minima quantità di urina. E' da includere in tale voce anche la pollina.

**Liquame** – Per *liquame* si intende il letame liquido, vale a dire una miscela di escrementi ed urine di animali domestici, con l'aggiunta eventuale di acqua e comprendenti in alcuni casi anche una minima quantità di stame.

**Locali per la conservazione dei prodotti (celle frigorifere)** – Locali in muratura o prefabbricati predisposti allo stoccaggio di prodotti delle coltivazioni e/o degli allevamenti i quali vengono mantenuti a temperatura ed umidità costanti.

#### **Locali per l'immagazzinamento dei prodotti**

- a) *Magazzini*, locali appositamente attrezzati per il deposito e la conservazione dei prodotti dell'azienda (escluse le celle frigorifere).
- b) *Sili da foraggio*, speciali serbatoi in muratura od in plastica rigida destinati alla conservazione del foraggio verde o semiessiccato che vi subisce una particolare maturazione. Sono esclusi i cosiddetti "*sili all'aperto*" costituiti da masse di fieno o paglia pressate e conservate all'aperto.

**Lotta biologica** – Tecnica di difesa delle piante di interesse agrario basata sull'uso di mezzi biologici inteso nel senso più ampio del termine quale interventi indiretti sulle fasi vegetative delle infestanti, uso di virus e batteri letali specie-specifici, uso di feromoni sessuali a scopo di mascheramento o di confusione oppure ormoni della crescita (juvenoidi), uso di piante-trappola (piante con caratteristiche simili quelle coltivate ma di interesse economico nullo o scarso) oppure, ancora, sull'uso di predatori appositamente allevati allo scopo.

**Lotta guidata** – Tecnica di difesa delle piante di interesse agrario tendente a limitare l'uso di pesticidi ed erbicidi con la quale il momento dell'intervento non viene più stabilito sulla base di un calendario dei trattamenti ma sulla base del concetto di "soglia economica di intervento" cioè sul limite, da individuare sperimentalmente volta per volta, oltre il quale il danno potenziale provocato dal parassita (stimato quale mancata produzione) è maggiore del costo dell'intervento di difesa stesso nonché su modelli deterministici i cui parametri sono generalmente costituiti dalle fasi fenologiche delle piante, dagli andamenti climatici e pluviometrici, dal monitoraggio dei parassiti (cattura e conteggio con trappole a feromoni).

**Lotta integrata** – Sistema di regolazione delle popolazioni delle specie dannose che utilizza tutte le tecniche e i mezzi adatte a mantenerle a un livello a cui non causino danni economici. E' una lotta che prevede interventi di diversa natura (biologici, fisici, agronomici e meccanici) limitando quelli chimici ai quali si ricorre solo quando è effettivamente necessario e con prodotti selettivi.

**Macchia mediterranea** – L'associazione vegetale tipica della fascia litoranea del Mediterraneo, costituita da piante forestali sempreverdi (pino marittimo, cipresso, leccio, sughero, ecc.) alle quali si associano, con carattere di prevalenza, piante arbustive sempreverdi (lentisco, alloro, mirto, corbezzolo, olivastro, oleandro, ecc.). Tali formazioni non sono sottoposte a regolari tagli per la produzione di legname.

#### **Mangime**

- **Completo:** la miscela di mangimi per animali che per la loro composizione bastano ad assicurare una razione giornaliera, cioè la quantità necessaria in media al giorno ad un animale di una specie, di una categoria di età e di rendimento determinato, per soddisfare tutti i suoi bisogni.
- **Complementare:** la miscela di mangimi per animali che contengono tassi elevati di alcune sostanze e che, per la loro composizione, assicurano la razione giornaliera soltanto se sono associati ad altri mangimi. Rientrano in questa categoria la maggior parte dei mangimi per ruminanti che in genere sono carenti di fibra e quindi rappresentano una integrazione di una frazione a base di foraggio.

**Manodopera (agricola)** – Persone di 16 anni e più occupati nei lavori agricoli dell'azienda. Nella Manodopera extrafamiliare (*altra manodopera aziendale*) sono compresi i dirigenti, impiegati, categorie speciali, operai ed assimilati a tempo indeterminato e determinato.

**Manodopera agricola familiare** – Persone di 16 anni e più appartenenti alla famiglia del conduttore (*v. famiglia del conduttore*) che svolgono lavoro agricolo nell'azienda.

**Mezzi di produzione** – I dati sui mezzi di produzione riguardano le sementi, i mangimi, i prodotti fitoiatrici e dei concimi chimici distribuiti al settore agricolo nell'anno solare. La periodicità delle rilevazioni è semestrale per i concimi, annuale per gli altri mezzi di produzione. I dati rilevati attraverso le imprese che producono e/o che importano detti prodotti fanno riferimento ai quantitativi distribuiti per uso agricolo dalle stesse ditte al commercio o direttamente.

**Mezzi meccanici utilizzati** – Mezzi meccanici utilizzati durante l'annata agraria di riferimento per l'effettuazione di lavori agricoli. Sono:

- *di proprietà dell'azienda* i mezzi meccanici di proprietà esclusiva dell'azienda, anche se temporaneamente utilizzati in altre aziende agricole, compresi i mezzi meccanici acquistati in leasing;
- *in comproprietà* i mezzi meccanici di proprietà di due o più aziende agricole;
- *forniti da altre aziende agricole* i mezzi meccanici temporaneamente utilizzati dall'azienda, ma di proprietà di una altra azienda (aiuto reciproco, consorzi per il noleggio di macchine agricole);
- *forniti da organismi associativi* i mezzi meccanici appartenenti a cooperative agricole, enti di sviluppo, consorzi di bonifica, ecc. e utilizzati dall'azienda facente parte dell'organismo associativo stesso;
- *forniti da imprese di esercizio e noleggio* i mezzi meccanici utilizzati in azienda e di proprietà di imprenditori di lavori agricoli e di altre imprese industriali.

**Microirrigazione** – Forma particolare di irrigazione per aspersione, in cui si fa ricorso ad aspersori di piccola gittata ad alta pressione, con una minimizzazione dei consumi d'acqua.



**Mietitrebbiatrici** – Macchine semoventi, trainate o portate da trattori, utilizzate per la mietitura, raccolta, trebbiatura dei cereali, dei legumi secchi, dei semi oleosi e delle sementi foraggere.

**Monosuccessione** – Su uno stesso appezzamento si pratica la coltura di una singola specie.

**Motocoltivatori, motozappe, motofesatrici, motofalciatrici** – Veicoli a motore, ad un solo asse, utilizzati per i lavori agricoli. Sono esclusi tutti gli apparecchi utilizzati esclusivamente per gli orti familiari, i parchi e i giardini ornamentali.

**Mungitura (sala di)** – Locale, distinto dalla stalla, appositamente attrezzato con poste fisse ed impianti di mungitura meccanica.

**Mungitura completamente automatizzata (sala di)** – Sala di mungitura nella quale si svolgono contemporaneamente le operazioni di distacco automatico del porta capezzolo alla fine della mungitura e di registrazione automatica del volume del latte munto durante la mungitura.

**Operai a tempo determinato** – Operai assunti con un rapporto individuale di lavoro a tempo determinato per l'esecuzione di lavori di breve durata, stagionale o a carattere saltuario oppure assunti per fase lavorativa o per la sostituzione di operai per i quali sussista il diritto alla conservazione del posto. Agli operai a tempo determinato sono assimilati, ai fini del censimento, i compartecipanti, intendendosi per tali lavoratori ai quali vengono affidati, nel corso dell'annata agraria, tutti o soltanto una parte dei lavori che richiede una determinata coltivazione, ricevendo come compenso una quota parte del prodotto.

**Operai a tempo indeterminato** – Lavoratori agricoli assunti con rapporti di lavoro senza prefissione di termine ed ai quali il datore di lavoro garantisce 181 giornate annuali di effettivo lavoro per tutta la durata del rapporto e la cui retribuzione, riferita ad anno, viene corrisposta mensilmente, a norma del contratto nazionale di lavoro per gli operai agricoli con l'integrazione dei contratti provinciali.

**Organismi associativi** – Per organismi associativi si intendono le cooperative agricole e gli organismi associativi simili.

- *Cooperative agricole.* Associazioni tra agricoltori costituite secondo la legislazione vigente, aventi scopo mutualistico e rivolte prevalentemente alla fornitura di beni e servizi direttamente agli appartenenti all'organismo sociale e condizioni più vantaggiose. Le cooperative a seconda della finalità e del campo di attività prendono denominazioni diverse, come cantine sociali, oleifici cooperativi, centrali ortofrutticole, latterie e caseifici sociali, macelli cooperativi, ecc..
- *Organismi associativi simili.* Società di diritto o di fatto che operano nel campo agricolo e che hanno lo scopo di conseguire un dato fine economico sia attraverso l'aumento della produzione e della produttività che attraverso l'espletamento di determinati servizi senza che sia sancito il principio mutualistico. Sono compresi tra gli organismi associativi gli enopoli, gli elaiopoli, i consorzi di miglioramento fondiario ed ogni altra società o ente che abbia come scopo mutualistico l'acquisto o la produzione per i propri soci di sostanze utili per l'agricoltura, l'acquisto di terreni, la raccolta, la conservazione, la trasformazione e vendita di prodotti ai soci.

**Orti familiari** – Piccole superfici utilizzate essenzialmente per la produzione di ortaggi, legumi freschi, patate, ecc. destinati, di norma, ad essere consumati dalla famiglia del conduttore o da altre persone che lavorano nell'azienda. Su tali superfici possono essere eventualmente presenti anche altre coltivazioni erbacee e/o alcune piante legnose agrarie.

## Ortive

Le coltivazioni *ortive in piena aria* sono le coltivazioni di legumi freschi ed ortaggi praticate all'aperto sia in pieno campo che in orti stabili o industriali. Si distinguono in:

- *coltivazioni ortive di pieno campo*, quando sono in avvicendamento con le altre coltivazioni agricole;
- *coltivazioni ortive in orti stabili o industriali*, quando sono caratterizzate da un rapido avvicendamento tra di loro e producono ortaggi e legumi freschi normalmente immessi nel commercio.

Le coltivazioni *ortive protette* sono quelle coltivazioni praticate al coperto per tutto o per la maggior parte del ciclo vegetativo. Rientrano in questa voce:

- *legumi freschi:* fagiolo (compresi i fagioli mangiatutto), pisello (compresi i piselli mangiatutto o taccole), fava;
- *carciofo*;
- *fragola*;
- *pomodoro da mensa*;
- *pomodoro da industria*;
- *altre ortive:* acetosella, aglio, asparago, barbabietola da orto, basilico, bietola, broccolo di rapa, cardo, carota, cavolfiore, cavolo a penna, cavolo broccolo, cavolo cappuccio, cavolo di Bruxelles, cavolo rapa, cavolo rosso, cavolo verza, cetriolo da mensa, cetriolini, cicoria o radicchio (da foglie e da radici), cipolla, cocomero o anguria, crescione, finocchio, funghi (esclusi quelli coltivati in grotte, sotterranei o in appositi edifici), indivia (riccia e scarola), lattuga (cappuccina romana, da taglio), mais dolce, melanzana, melone o popone o cantalupo, pastinaca, peperone, porro, prezzemolo, rapa, ravanella, scalogno,

scorzonera, scorzonera bianca, sedano (da coste e da foglie), sedano rapa (da radice), spinacio, topinambur, zucca, zucchine.

### Ovini

Pecore e agnelle montate.

- *Pecore*, femmine che hanno partorito almeno una volta anche se alla data di riferimento della rilevazione sono a riposo o stanno allattando. In questa categoria sono comprese le pecore riformate al termine della loro carriera economica.
- *Agnelle montate*, femmine di meno di un anno montate per la prima volta che non hanno ancora figliato.
- Altri ovini, *agnelli (maschi e femmine di età inferiore ad un anno)*, *agnelloni*, *castrati*, *montoni*. In questa categoria sono comprese le femmine di età superiore ad un anno che non hanno mai partorito (non comprese nelle pecore).
- *Agnelloni*: ovini interi di età superiore ai 12 mesi, non destinati alla riproduzione.
- *Castrati*: maschi della specie ovina di età superiore ad 1 anno castrati destinati alla macellazione.

**Pacciamatura** – Pratica di copertura del suolo con utilizzo di materiali di origine naturale (paglia, trucioli di legno, schegge di corteccia, foglie secche, ecc.) o di origine artificiale (film plastici, teli di carta, tessuto-non-tessuto, composti altri derivati industriali, ecc.) posto direttamente a contatto con il terreno con diversi scopi agronomici.

**Parco** – Area naturale protetta iscritta in un elenco ufficiale, generalmente dotata di perimetrazione e di un Ente Gestore operativo. La Legge quadro sulle aree protette, 6 Dicembre 1991, n. 394 all'art.1 comma 1 definisce i parchi nazionali come "costituiti da aree terrestri, lacuali o marine che contengono uno o più ecosistemi intatti o anche parzialmente alterati da interventi antropici, una o più formazioni fisiche, geologiche, geomorfologiche, biologiche di rilievo nazionale o internazionale per valori naturalistici, scientifici, estetici, culturali, educativi e ricreativi, tali da richiedere l'intervento dello Stato ai fini della loro conservazione per le generazioni presenti e future" Il comma 2 definisce i parchi regionali naturali "costituiti da aree terrestri, fluviali, lacuali, ed eventualmente tratti di mare prospicienti la costa, di valore naturalistico ed ambientale, che costituiscono, nell'ambito di una o più Regioni limitrofe, un sistema omogeneo individuato dagli assetti naturali dei luoghi, dai valori paesaggistici e dalle tradizioni culturali delle popolazioni locali".

**Parenti del conduttore che lavorano in azienda** – Per parenti del conduttore che lavorano in azienda si intendono i discendenti, gli ascendenti ed altri parenti o affini del conduttore (compresi i casi di parentela derivante da adozione) non facenti parte della famiglia del conduttore stesso, la cui attività lavorativa presso l'azienda durante l'annata agraria non è stata svolta a carattere saltuario o occasionale.

**Particella catastale** – Poligono chiuso di una porzione di territorio situata in uno stesso Comune appartenente ad un'unica proprietà (la quale può appartenere a più soggetti), avente la stessa qualità o classe e la stessa destinazione. Una particella è individuata da un numero, da un foglio catastale all'interno del quale è inserita, dal Comune e Provincia in cui il foglio ricade.

**Piante industriali** – Tabacco, luppolo, cotone, piante da semi oleosi (colza e ravizzone, girasole, soia, arachide, canapa, lino, papavero, ricino, senape, sesamo), piante aromatiche, medicinali, da condimento (aneto, angelica, anice, assenzio, belladonna, camomilla, capperi, cerfoglio, cumino o carvi, digitale, dragoncello, gelsomino, genziana, hamamelis, issopo, lavanda, liquirizia, maggiorana, malva, melissa o cedronella, menta, origano, piretro, rabarbaro, rafano, rosmarino, ruchetta, salvia, segale cornuta, timo, valeriana, zafferano), canapa (fibra). Canna da zucchero, cicoria da caffè, giaggiolo (ireos), lino (fibra), saggina da scopa, scopiglio, sorgo zuccherino.

**Piante sarchiate da foraggio** – Barbabetola da foraggio e semizuccherina, carota da foraggio, cavolo da foraggio o rutabaga, pastinaca da foraggio, topinambur, zucca da foraggio. Sono escluse le superfici destinate alla produzione di sementi.

**Piantine** – Piantine non legnose ai primi stadi di sviluppo destinate alla vendita per essere trapiantate.

**Pioppeti** – Superfici utilizzate per la coltivazione dei pioppi ad alto fusto anche se il suolo viene parzialmente adibito a coltivazioni erbacee a carattere accessorio o marginale.

**Prati permanenti e pascoli** – Coltivazioni foraggiere erbacee fuori avvicendamento che occupano il terreno per un periodo superiore a cinque anni.

- *Prato permanente* quando il foraggio viene, di norma, raccolto mediante falciatura.
- *Pascolo* quando il foraggio viene utilizzato, di regola, soltanto dal bestiame pascolante.

**Prodotti condizionati** – Sono da intendere tutti i prodotti principali (o grezzi) che hanno subito una lavorazione e/o manipolazione diversa dalla trasformazione e/o specifici trattamenti fisico-chimici finalizzati a consentirne il trasferimento nello spazio e nel tempo (disidratazione, insilamento, confezionamento, surgelazione, salatura, presso-condizionato o sottovuoto, ecc.).

**Prodotti ottenuti dalla lavorazione del latte in azienda** – Vanno indicati i singoli quantitativi dei prodotti ottenuti nell'azienda dalla trasformazione del latte munto nell'azienda stessa (formaggio, burro, ricotta).

**Prodotti trasformati** – Sono da intendere tutti i prodotti derivati dalla trasformazione di prodotti primari (ad esempio, farine di cereali, vino, olio di oliva, passate di pomodoro, ecc.).

**Produzione di mangime (impianti per la)** – Impianti utilizzati per ridurre in farina o in piccoli frammenti le granaglie ed i foraggi destinati all'alimentazione del bestiame e per miscelare gli elementi costitutivi dei mangimi, previamente tritati o macinati.

**Purino** – Si intende l'urina di animali domestici comprendenti eventualmente una minima quantità di escrementi e/o acqua.

**Raccogliatrici pressatrici di foraggio** – Macchine semoventi oppure trainate, portate o semiportate da trattori che effettuano in maniera continua la raccolta, la trinciatura ed il caricamento del foraggio (verde, da insilare semiappassito o secco) e della paglia lasciati sul posto o preventivamente disposti in andane.

#### **Raccolta (macchine per la)**

- *Delle ortive*: macchine specializzate per la raccolta di prodotti ortivi, dotate di pettine battitore che possono realizzare in una sola operazione e in modo continuo il distacco delle parti non utilizzabili degli ortaggi e la loro raccolta. Il prodotto raccolto può essere convogliato provvisoriamente in tramogge situate nella stessa macchina;
- *Di uva*: macchine semoventi, oppure trainate o portate da trattori, utilizzate per la vendemmia e costituite da una piattaforma portante e da una testa di raccolta, nonché da installazioni per la raccolta e lo scarico dell'uva;
- *Della frutta*: macchine semoventi dotate di piattaforma mobile a comando idraulico portata all'estremità di telai articolati capaci di spostarsi verticalmente ed orizzontalmente (carrelli elevatori), utilizzati per la raccolta della frutta.

**Raccolta meccanizzata della patata (macchine per la)** – Macchine semoventi oppure trainate o portate da trattori, che estraggono le patate dal terreno, le separano dalle foglie, zolle, terriccio, ecc., le dispongono in file, le raccolgono e/o le caricano in sacchi o in casse o recipienti da carico o su di un rimorchio. Gli organi che eseguono tale operazione possono essere raccolti in un'unica macchina o divisi in più macchine semplici collegate tra loro.

**Raccolta meccanizzata della barbabietola da zucchero (macchine per la)** – Macchine semoventi, oppure trainate o portate da trattori, che scollettano le barbabietole da zucchero, le estraggono dal terreno, le allineano in file, le raccolgono in casoni e/o distruggono le foglie, oppure le sistemano in andane trasversali o longitudinali. Gli organi che eseguono tale operazione possono essere raccolti in un'unica macchina o divisi in più macchine semplici collegate tra loro.

**Refrigerazione e/o il trattamento igienico del latte (impianti per la)** – Impianti per il raffreddamento e la conservazione del latte freddo dopo la mungitura per impedire la moltiplicazione dei batteri. Subito dopo la mungitura si esegue anche la filtrazione del latte mediante filtri adatti, semplici e disinfettabili.

#### **Ricoveri**

- *Stalle*: i locali appositamente adibiti all'allevamento dei bovini. Esse possono essere a *stabulazione fissa*, quando i bovini vivono costantemente nelle poste, oppure a *stabulazione libera* allorché gli animali possono muoversi liberamente nell'ambito delle diverse zone della stalla (zona di riposo, di alimentazione, sala di mungitura, ecc.).
- *Ovili*: i locali appositamente predisposti per l'allevamento degli ovini. Come le stalle per bovini, gli ovili possono essere a *stabulazione fissa* o a *stabulazione libera*.
- *Porcilaie*: i locali appositamente predisposti per l'allevamento suino aventi caratteristiche particolari in relazione al tipo di specializzazione produttiva. Le porcilaie *da riproduzione* sono caratterizzate dalla presenza di una zona parto, allevamento e svezzamento destinata ad ospitare le scrofe e la relativa nidata. Le porcilaie *da ingrasso* sono destinate all'allevamento dei suini svezzati, sino al momento della loro vendita.
- *Pollai*: i locali appositamente predisposti per gli allevamenti avicoli e con caratteristiche particolari a seconda del tipo di allevamento praticato. Nei pollai per *allevamento a terra*, l'allevamento stesso è effettuato al suolo in capannoni aperti o chiusi; nei pollai destinati all'*allevamento in batteria* l'allevamento stesso è effettuato al suolo in capannoni aperti o chiusi; nei pollai destinati all'*allevamento in batteria* l'allevamento stesso è effettuato con un sistema di gabbie disposte in fila, in un unico piano o incastellate.

**Ripuntatura** – Come lavorazione di coltivazione è chiamata anche scarificazione. Si attua nei prati vecchi in inverno o inizio primavera allo scopo di favorire la penetrazione dell'aria, dell'acqua e dei fertilizzanti, di intensificare l'attività microbica e di propiziare la mineralizzazione della sostanza organica.

**Ristallo** – Un allevamento di bovini generalmente vitelli) acquistati all'esterno, in Italia o all'estero e destinati al macello (sono pertanto esclusi gli acquisti di capi da riproduzione o da rimonta come ad esempio le manze da allevamento).

**Rotazione (o avvicendamento a ciclo chiuso)** – La successione segue un piano prestabilito di colture che ritornano ciclicamente sugli stessi appezzamenti.

**Sarchiatura** – Tipica lavorazione di coltivazione, si esegue su piante seminate a file, smuovendo la porzione di terreno libero dalla coltura.

**Scarificazione** – Come lavorazione di coltivazione è chiamata anche ripuntatura. Si attua nei prati vecchi in inverno o inizio primavera con attrezzi che incidono il terreno con tagli verticali allo scopo di favorire la penetrazione dell'aria, dell'acqua e dei fertilizzanti, di intensificare l'attività microbica e di propiziare la mineralizzazione della sostanza organica.

**Scorrimento superficiale ed infiltrazione laterale** – Metodo di irrigazione in cui l'acqua viene fatta scorrere sul terreno sistemato a piani inclinati (è tipica delle marcite lombarde) oppure viene immessa in canaletti o in solchi e raggiunge lateralmente, per infiltrazione, le radici delle piante coltivate. E' frequente nell'irrigazione delle sarchiate, in genere, e delle culture ortive del Mezzogiorno.

**Sementi** – Superfici per la produzione di sementi destinate alla vendita per essere trapiantate. Sono escluse le superfici per la produzione di sementi di cereali, di leguminose, di patate da semina, di piante da semi oleosi. Le superfici utilizzate per la produzione di sementi per il fabbisogno aziendale rientrano nelle varie voci relative alle singole colture.

**Seminativi** – Le colture di piante erbacee, soggette all'avvicendamento colturale che prevede una durata delle coltivazioni non superiore a cinque anni.

**Serre** – Costruzione per la protezione delle coltivazioni, di altezza sufficiente per potervi accedere ed eseguire le operazioni colturali e che realizza un ambiente artificiale che permette di coltivare piante fuori stagione o piante che esigono speciali condizioni climatiche. Fra le serre sono comprese sia le installazioni di tipo tradizionale con strutture in muratura o metallica e con copertura di vetro, che le costruzioni più semplici, generalmente costituite da intelaiatura di legno con copertura di materiale plastico rigido o flessibile estesa sia al tetto sia alle pareti, che di norma si rinnova all'inizio della campagna. Non sono considerate serre le costruzioni la cui copertura è limitata al tetto, dato che non si realizza quella differenza tra condizioni ambientali interne ed esterne che è caratteristica delle serre vere e proprie.

**Sezione censuaria** – Parte del territorio in cui ai fini del catasto è suddiviso il Comune.

**Sgombero quotidiano del letame o rimozione dei rifiuti (impianti per lo)** – Impianti fissi, meccanici o semi meccanici, che trasportano il letame o i rifiuti fuori dai ricoveri nelle concimaie. Sono esclusi i caricatori frontali o posteriori, i ripulitori-trasportatori di letame fissati alle trattrici e le treggie utilizzate per lo sgombero.

**Sili da foraggio** – Speciali serbatoi in muratura od in plastica rigida destinati alla conservazione del foraggio verde o semiessiccato che vi subisce una particolare maturazione. Possono essere di tipo *verticale* (*ermetici, a compressione, ciclatori*) e *orizzontali* (*a trincea, a fossa, a corridoio, a cumulo*). Sono da escludere i cosiddetti "sili all'aperto" costituiti da masse di fieno o paglia pressate e conservate all'aperto.

**Sommersione** – Metodo che prevede la sommersione del terreno con uno strato d'acqua per periodi variabili e con livelli variabili. (tipico delle risaie). L'irrigazione "a conca" degli alberi da frutto nel Mezzogiorno è assimilata alla sommersione.

**Sovescio** – Pratica agricola che prevede la coltivazione di colture intercalari a rapido sviluppo e seminate a forte densità col fine di apportare al terreno azoto e altri elementi fertilizzanti.

#### **Suini**

- *Verri*: maschi interi già utilizzati per la funzione riproduttiva o ad essa destinati.
- *Scrofe*: femmine utilizzate o destinate alla riproduzione.
- *Suini da macello*: suini destinati alla produzione di carne compresi i verri e le scrofe riformate, ossia al termine della loro carriera riproduttiva.

**Sughero** – Sostituisce l'epidermide nella struttura secondaria della pianta; è formato da più strati di cellule nelle cui pareti deposita la suberina, derivata da acidi grassi.

### **Superficie aziendale**

- *Superficie Totale*: area complessiva dei terreni dell'azienda formata dalla superficie agricola utilizzata, da quella coperta da arboricoltura da legno, da boschi, dalla superficie agraria non utilizzata, nonché dall'area occupata da parchi e giardini ornamentali, fabbricati, stagni, canali, cortili situati entro il perimetro dei terreni che costituiscono l'azienda.
- *Superficie agricola utilizzata*: insieme dei terreni investiti a seminativi, coltivazioni legnose agrarie, orti familiari, prati permanenti e pascoli e castagneti da frutto. Essa costituisce la superficie investita ed effettivamente utilizzata in coltivazioni propriamente agricole. E' esclusa la superficie investita a funghi in grotte, sotterranei ed appositi edifici.
- *Agraria non utilizzata*: insieme dei terreni dell'azienda non utilizzati a scopi agricoli per una qualsiasi ragione (di natura economica, sociale od altra), ma suscettibili di essere utilizzati a scopi agricoli mediante l'intervento di mezzi normalmente disponibili presso un'azienda agricola. Sono compresi gli eventuali terreni abbandonati facenti parte dell'azienda ed aree destinate ad attività ricreative. Sono esclusi i terreni a riposo.
- *Altra*: è costituita dalle aree occupate da fabbricati, cortili, strade poderali, fossi, canali, cave, terre sterili, rocce, parchi e giardini ornamentali. Sono comprese anche le superfici delle grotte, dei sotterranei e degli appositi edifici destinati alla coltivazione dei funghi.

**Superficie in produzione** – Per superficie in produzione si intende quella che risulta occupata dagli impianti in fase produttiva, anche se, a seguito di avversità climatiche e/o attacchi parassitari, non ha dato luogo a produzione.

**Terreni a riposo** – Terreni, lavorati (maggesi) o non, che entrano in avvicendamento e sui quali non è praticata alcuna coltura nel corso dell'annata agraria. I dati sono forniti distintamente per le superfici soggette e non a regime d'aiuto comunitario secondo quanto previsto dalla nuova Politica Agraria Comune (PAC). Sono esclusi i terreni in stato di abbandono per una qualsiasi ragione di natura economica, sociale od altra.

**Titolo di possesso dei terreni** – Sono assimilati alla *proprietà*: l'usufrutto, l'enfiteusi, l'assegnazione dei terreni da parte di enti di sviluppo, consorzi e simili, il beneficio parrocchiale, la colonia perpetua. Sono assimilati all'*affitto*: l'affitto misto e l'uso gratuito.

**Trasformazione di uva e olive (impianti per la)** – Impianti utilizzati per la trasformazione dell'uva o delle olive azionati a motore e situati, in genere, in appositi locali destinati ed attrezzati a tale scopo. Sono escluse le pigiatrici, le diraspatrici ed i torchi azionati a mano.

**Trattamento e la trasformazione del latte (impianti per il)** – Impianti propri dell'azienda utilizzati esclusivamente o prevalentemente per il trattamento e la trasformazione del latte aziendale.

**Trattrici** – Trattrici con almeno due assi, utilizzate per l'esecuzione dei lavori agricoli. Sono compresi i veicoli a motore trasformati (derivate) ed i veicoli a motore specializzati (Jeep, Unimag, ecc.) che vengono utilizzati come trattrici agricole propriamente dette.

### **Tunnel e campane**

- *Tunnel*: coperture installate allo scopo di proteggere file di piante;
- *Campane*: coperture installate allo scopo di proteggere singole piante.

Tra i tunnel e le campane sono compresi i cassoni fissi e mobili.

**Uso civico** – E' il diritto che gruppi di persone (collettività di abitanti di un Comune o di una sua frazione) o, anche, di una sola parte di essi o di una collettività di altro tipo (associazione agraria, università, comunanza, partecipazione, dominio collettivo, vicinia, regola, ecc.), esercitano su terreni appartenenti a privati, oppure, ad enti territoriali od associativi di vario genere (Legge 16 giugno 1927, n. 1766, G.U. 3 ottobre 1927, n. 228 e regolamento di applicazione 26 febbraio 1926, n. 332, G.U. 8 marzo 1928, n. 57 e leggi delle Regioni di Statuto ordinario ed a Statuto speciale che regolano la materia).

**Uva per la produzione di vini a denominazione di origine controllata (vini DOC) e controllata e garantita (vini DOCG)** – Uva prodotta da viti appartenenti a vitigni di uva da vino le cui superfici sono iscritte all'*Albo dei vigneti* istituito presso le Camere di Commercio, Industria, Artigianato e Agricoltura, per la produzione di vini a denominazione di origine controllata (vini DOC) e controllata e garantita (vini DOCG). Tale uva può essere destinata in tutto o in parte alla produzione di altri vini o al consumo diretto.

**Uva per la produzione di altri vini (compresi i vini da tavola con indicazione geografica)** – Uva prodotta da viti appartenenti a vitigni di uva da vino le cui superfici non sono iscritte all'*Albo dei vigneti*. Tale uva può anche essere destinata in tutto o in parte al consumo diretto.

**Uva da tavola** – Uva prodotta da viti appartenenti a vitigni di uva da tavola, anche se essa viene destinata del tutto o in parte alla vinificazione.

**Uva per la produzione di vini da tavola con indicazione geografica** – Uva per la produzione di altri vini le cui superfici sono destinate dall'azienda alla produzione di vini da tavola con indicazione geografica e dichiarate come tali alla competente Camera di Commercio, Industria, Artigianato e Agricoltura. Per indicazione geografica si intende la specificazione della zona di produzione in cui ricadono le superfici a vite. Tale zona può essere costituita da una o più unità amministrative (Comune, Provincia, Regione) oppure da una parte del loro territorio o da località delimitate da apposito decreto del Ministero dell'agricoltura e delle foreste.

**Viti madri di portinnesto** – Piante di vite appartenenti a varietà coltivate per la produzione di materiale per la moltiplicazione della vite (tralci). Trattasi di particolari varietà di viti dalle quali vengono prelevate parti di tralci le quali, interrate, emettono radici dando origine ad una nuova piante di vite (barbatella).

**Viti non innestate** – Giovani piante di vite messe a dimora e non ancora innestate, ma destinate ad esserlo.

**Vitigno** – Varietà di una stessa specie di vite, compresi i loro incroci e reincroci, nonché gli incroci tra diverse specie di vite, coltivate per la produzione di uva da vino, uva da tavola o materiale per la moltiplicazione vegetativa della vite.

**Vivai** – Superfici investite a piantine legnose agrarie e forestali, destinate ad essere trapiantate. Sono esclusi i vivai forestali destinati al fabbisogno aziendale, la cui superficie è compresa tra le colture boschive.