

CARATTERISTICHE STRUTTURALI DELLE AZIENDE AGRICOLE

FASCICOLO PROVINCIALE
BOLZANO-BOZEN



SISTEMA STATISTICO NAZIONALE
ISTITUTO NAZIONALE DI STATISTICA

Caratteristiche strutturali delle aziende agricole

FASCICOLO PROVINCIALE BOLZANO-BOZEN

*5° Censimento generale dell'agricoltura
22 ottobre 2000*

Coordinatore scientifico: Bruno Massoli
Progetto informatico elaborazione dati: M. Carla Runci
Progetto informatico diffusione dati: Alberto Sorce
Coordinamento editoriale diffusione dati: Franco Lorenzini

Per chiarimenti sul contenuto
della pubblicazione rivolgersi a:
ISTAT, Servizio CUE, Via Adolfo Ravà 150 - Roma

Tel: 06.59584535 - 06.59524573
Fax: 06.5940121

**CARATTERISTICHE
STRUTTURALI
DELLE AZIENDE
AGRICOLE**

**FASCICOLO PROVINCIALE
BOLZANO-BOZEN**

Istituto Nazionale di Statistica
Via Cesare Balbo, 16 - Roma

Coordinamento tecnico editoriale:
Andrea Braghin - Piero Crivelli
Servizio Produzione Editoriale
Via Tuscolana, 1782 - Roma

Stampa Digitale:
Industrie Abbate S.p.a. - gennaio 2003

Tiratura:
200 copie

Si autorizza la riproduzione a fini
non commerciali e con la citazione della fonte

Il volume e le tavole in esso contenute sono disponibili in formato
elettronico al sito Internet dell'Istat: www.istat.it o al sito dedicato
esclusivamente ai censimenti: www.censimenti.it

Indice

Presentazione	13
----------------------------	-----------

Introduzione

1. Cenni storici	15
2. Le basi giuridiche	16
3. La struttura organizzativa	16
4. Le attività di formazione ed istruzione della rete di rilevazione	20
5. Il campo di osservazione e l'unità di rilevazione	20
6. I criteri per l'individuazione delle aziende agricole	21
7. Il questionario di rilevazione	22
8. Epoca di riferimento dei dati	23
9. L'aggiornamento degli elenchi comunali delle aziende agricole	23
10. Le indagini pilota pre-censuarie	25
11. Le operazioni preliminari della rete di rilevazione	26
12. Le attività di raccolta dei dati	27
13. La registrazione controllata	28
14. Il trattamento informatico dei dati	29
15. Il piano di diffusione dei risultati	30
16. Le indagini di qualità e copertura	32

Avvertenze alle tavole	35
-------------------------------------	-----------

Tavole statistiche

Capitolo 1 – Confronti temporali (Universo Italia)

Tavola 1.1	– Aziende e relativa superficie totale per forma di conduzione e titolo di possesso dei terreni	43
Tavola 1.2	– Aziende e relativa superficie agricola utilizzata (SAU) per forma di conduzione e titolo di possesso dei terreni	43
Tavola 1.3	– Aziende e relativa superficie totale per classe di superficie totale e classe di superficie agricola utilizzata (SAU)	44
Tavola 1.4	– Aziende e relativa superficie investita per le principali coltivazioni praticate	44
Tavola 1.5	– Aziende con irrigazione secondo il tipo di approvvigionamento dell'acqua irrigua ed il sistema di irrigazione	45
Tavola 1.6	– Aziende con irrigazione secondo le principali coltivazioni irrigate	45
Tavola 1.7	– Aziende con allevamenti secondo le principali specie di bestiame	46
Tavola 1.8	– Aziende e relativo numero di giornate di lavoro per categoria di manodopera aziendale e classe di giornate di lavoro aziendale	46
Tavola 1.9	– Aziende con abitazioni	47

Tavola 1.10	– Aziende che utilizzano mezzi meccanici nel complesso e numero di mezzi di proprietà dell'azienda	47
-------------	--	----

Capitolo 2 – Dati provinciali (Universo Italia)

Notizie generali sull'azienda

Tavola 2.1	– Aziende, relativa superficie totale e numero di giornate di lavoro effettuate nell'azienda per classe di superficie totale e forma giuridica	51
Tavola 2.2	– Aziende, relativa superficie totale e numero di giornate di lavoro effettuate nell'azienda per classe di superficie totale e forma di conduzione	53
Tavola 2.3	– Aziende, relativa superficie agricola utilizzata (SAU) e numero di giornate di lavoro effettuate nell'azienda per classe di superficie agricola utilizzata e forma giuridica	54
Tavola 2.4	– Aziende, relativa superficie agricola utilizzata (SAU) e numero di giornate di lavoro effettuate nell'azienda per classe di superficie agricola utilizzata e forma di conduzione	56
Tavola 2.5	– Aziende e relativa superficie totale per classe di superficie totale, forma di conduzione, titolo di possesso dei terreni e zona altimetrica	57
Tavola 2.6	– Aziende e relativa superficie agricola utilizzata (SAU) per classe di superficie agricola utilizzata, forma di conduzione, titolo di possesso dei terreni e zona altimetrica	59
Tavola 2.7	– Aziende per numero dei corpi di terreno, classe di superficie totale e classe di superficie agricola utilizzata (SAU)	61
Tavola 2.8	– Superficie totale per numero dei corpi di terreno, classe di superficie totale e classe di superficie agricola utilizzata (SAU)	62
Tavola 2.9	– Superficie agricola utilizzata (SAU) per numero dei corpi di terreno, classe di superficie totale e classe di superficie agricola utilizzata	63

Utilizzazione dei terreni

Tavola 2.10	– Aziende e relativa superficie per forma di utilizzazione dei terreni, classe di superficie totale e classe di superficie agricola utilizzata (SAU)	64
Tavola 2.11	– Aziende con seminativi e relativa superficie investita per classe di superficie agricola utilizzata (SAU) e principali coltivazioni praticate	65
Tavola 2.12	– Aziende con coltivazioni legnose agrarie e relativa superficie investita per le principali coltivazioni praticate e per classe di superficie agricola utilizzata (SAU).....	67
Tavola 2.13	– Aziende con vite e relativa superficie investita per natura della produzione, classe di superficie agricola utilizzata (SAU), forma di conduzione e zona altimetrica	68
Tavola 2.14	– Aziende con vite e relativa superficie investita per natura della produzione e classe di superficie investita a vite	69
Tavola 2.15	– Aziende con vite e relativa superficie investita per classe di superficie investita a vite, classe di superficie agricola utilizzata (SAU) e forma di conduzione	70
Tavola 2.16	– Aziende con vite e relativa superficie investita per natura della produzione, età delle viti e tipo di vitigno	71
Tavola 2.17	– Aziende con arboricoltura da legno e/o boschi e relativa superficie per classe di superficie totale e zona altimetrica	73
Tavola 2.18	– Aziende che attuano la gestione dei boschi per tipo di intervento e forma giuridica	74

Tavola 2.19	– Aziende che attuano la gestione dei boschi per tipo di intervento, classe di superficie totale, forma di conduzione e zona altimetrica	75
Tavola 2.20	– Aziende con superficie irrigabile per classe di superficie irrigabile, classe di superficie totale, classe di superficie agricola utilizzata (SAU) e zona altimetrica	76
Tavola 2.21	– Aziende che praticano l'irrigazione e relativa superficie irrigata per classe di superficie irrigata, classe di superficie totale, classe di superficie agricola utilizzata (SAU) e zona altimetrica	77
Tavola 2.22	– Aziende per principali coltivazioni irrigate e relativa superficie irrigata per classe di superficie agricola utilizzata (SAU), classe di superficie irrigata e zona altimetrica	78
Tavola 2.23	– Aziende che praticano l'irrigazione per tipo di approvvigionamento dell'acqua irrigua, classe di superficie totale e classe di superficie agricola utilizzata (SAU)	79
Tavola 2.24	– Aziende che praticano l'irrigazione per tipo di approvvigionamento dell'acqua irrigua, forma di conduzione e zona altimetrica	80
Tavola 2.25	– Aziende per sistema di irrigazione e relativa superficie irrigata per classe di superficie agricola utilizzata (SAU), classe di superficie irrigata e zona altimetrica	81
Tavola 2.26	– Aziende con impianti per la lavorazione e trasformazione dei prodotti delle coltivazioni per classe di superficie totale e classe di superficie agricola utilizzata (SAU)	82
Allevamenti		
Tavola 2.27	– Aziende con allevamenti e relativo numero di capi per specie di bestiame, classe di superficie totale e classe di superficie agricola utilizzata (SAU)	83
Tavola 2.28	– Aziende con allevamenti e relativo numero di capi per specie di bestiame, forma di conduzione e zona altimetrica	84
Tavola 2.29	– Aziende con bovini e/o bufalini e relativo numero di capi per classe di superficie totale e categoria	85
Tavola 2.30	– Aziende con suini e relativo numero di capi per classe di superficie totale e categoria	86
Tavola 2.31	– Aziende con ovini, caprini, equini, allevamenti avicoli, conigli, struzzi e/o altri allevamenti e relativo numero di capi per classe di superficie totale, specie e categoria	87
Tavola 2.32	– Aziende con bovini e relativo numero di capi per classe di capi, classe di superficie totale e classe di superficie agricola utilizzata (SAU)	88
Tavola 2.33	– Aziende con bovini e relativo numero di capi per classe di capi, forma di conduzione e zona altimetrica	89
Tavola 2.34	– Aziende con vacche da latte e relativo numero di capi per classe di capi, classe di superficie totale e classe di superficie agricola utilizzata (SAU)	90
Tavola 2.35	– Aziende con vacche da latte e relativo numero di capi per classe di capi, forma di conduzione e zona altimetrica	91
Tavola 2.36	– Aziende con suini e relativo numero di capi per classe di capi, classe di superficie totale e classe di superficie agricola utilizzata (SAU)	92
Tavola 2.37	– Aziende con suini e relativo numero di capi per classe di capi, forma di conduzione e zona altimetrica	93
Tavola 2.38	– Aziende con ovini e relativo numero di capi per classe di capi, classe di superficie totale e classe di superficie agricola utilizzata (SAU)	94
Tavola 2.39	– Aziende con ovini e relativo numero di capi per classe di capi, forma di conduzione e zona altimetrica	95

Tavola 2.40	– Aziende con polli da carne e relativo numero di capi per classe di capi, classe di superficie totale e classe di superficie agricola utilizzata (SAU)	96
Tavola 2.41	– Aziende con polli da carne e relativo numero di capi per classe di capi, forma di conduzione e zona altimetrica	97
Tavola 2.42	– Aziende con galline da uova e relativo numero di capi per classe di capi, classe di superficie totale e classe di superficie agricola utilizzata (SAU)	98
Tavola 2.43	– Aziende con galline da uova e relativo numero di capi per classe di capi, forma di conduzione e zona altimetrica	99
Tavola 2.44	– Aziende che dispongono di ricoveri per animali e relativo numero di ricoveri per specie di ricovero, classe di superficie totale, classe di capienza di capi adulti ricoverabili e zona altimetrica	100
Tavola 2.45	– Aziende che dispongono di ricoveri per animali per numero di capi adulti ricoverabili, tipo di ricovero e tipo di impianto	101

Mezzi meccanici

Tavola 2.46	– Aziende che utilizzano mezzi meccanici aziendali ed extraziendali per titolo di possesso dei mezzi meccanici, tipo di mezzo utilizzato e zona altimetrica.....	102
Tavola 2.47	– Aziende che utilizzano mezzi meccanici aziendali ed extraziendali per tipo di possesso, tipo di mezzo utilizzato e zona altimetrica	103
Tavola 2.48	– Aziende che utilizzano mezzi meccanici di proprietà dell'azienda e relativo numero di mezzi per classe di superficie agricola utilizzata (SAU) e tipo di mezzo utilizzato	104
Tavola 2.49	– Aziende che utilizzano i principali mezzi meccanici di proprietà dell'azienda per numero di mezzi e tipo di mezzo utilizzato	105

Lavoro

Tavola 2.50	– Aziende e relativo numero di giornate di lavoro aziendale per classe di giornate di lavoro, classe di superficie totale e classe di superficie agricola utilizzata (SAU)	106
Tavola 2.51	– Aziende e relativo numero di giornate di lavoro aziendale per classe di giornate di lavoro, forma di conduzione e zona altimetrica	107
Tavola 2.52	– Aziende per categoria di manodopera familiare, classe di superficie totale, classe di superficie agricola utilizzata (SAU) e sesso	108
Tavola 2.53	– Aziende per categoria di altra manodopera aziendale, classe di superficie totale, classe di superficie agricola utilizzata (SAU) e sesso	110
Tavola 2.54	– Giornate di lavoro aziendale per categoria di manodopera familiare, classe di superficie totale, classe di superficie agricola utilizzata (SAU) e sesso	112
Tavola 2.55	– Giornate di lavoro aziendale per categoria di altra manodopera aziendale, classe di superficie totale, classe di superficie agricola utilizzata (SAU) e sesso	114
Tavola 2.56	– Aziende per categoria di manodopera familiare, forma di conduzione, zona altimetrica e sesso	116
Tavola 2.57	– Aziende per categoria di altra manodopera aziendale, forma di conduzione, zona altimetrica e sesso	117
Tavola 2.58	– Giornate di lavoro aziendale per categoria di manodopera familiare, forma di conduzione, zona altimetrica e sesso	118
Tavola 2.59	– Giornate di lavoro aziendale per categoria di altra manodopera aziendale, forma di conduzione, zona altimetrica e sesso	119
Tavola 2.60	– Componenti della manodopera familiare per categoria, classe di superficie totale, classe di superficie agricola utilizzata (SAU) e sesso	120

Tavola 2.61	– Persone per categoria di altra manodopera aziendale, classe di superficie totale, classe di superficie agricola utilizzata (SAU) e sesso	122
Tavola 2.62	– Persone per categoria di manodopera familiare, forma di conduzione, zona altimetrica e sesso	124
Tavola 2.63	Persone per categoria di altra manodopera aziendale, forma di conduzione, zona altimetrica e sesso	125
Tavola 2.64	– Componenti la famiglia del conduttore per numero di componenti, classe di superficie agricola utilizzata (SAU), classe di giornate di lavoro aziendale e sesso	126
Tavola 2.65	– Componenti la famiglia del conduttore per numero di componenti, forma di conduzione, zona altimetrica e sesso	128
Tavola 2.66	– Componenti la famiglia e parenti del conduttore con attività lavorativa esercitata esclusivamente o prevalentemente presso l'azienda o fuori l'azienda per settore di attività economica, classe di superficie agricola utilizzata (SAU) e forma di conduzione	129
Tavola 2.67	– Capi azienda per classe di superficie totale, titolo di studio e sesso	133
Tavola 2.68	– Giornate di lavoro dei capi azienda per classe di superficie totale, titolo di studio e sesso	135
Tavola 2.69	– Capi azienda per classe di età (in anni compiuti), classe di giornate di lavoro e sesso	137
Tavola 2.70	– Giornate di lavoro dei capi azienda per classe di età (in anni compiuti), classe di giornate di lavoro e sesso	139

Altre notizie

Tavola 2.71	– Aziende interessate al contoterzismo e relativo numero di giornate di lavoro secondo l'utilizzazione dei mezzi meccanici per classe di superficie totale e classe di superficie agricola utilizzata (SAU)	141
Tavola 2.72	– Aziende interessate al contoterzismo e relativo numero di giornate di lavoro secondo l'utilizzazione dei mezzi meccanici per forma di conduzione e zona altimetrica	142
Tavola 2.73	– Aziende che utilizzano mezzi meccanici in altre aziende agricole e relative giornate di lavoro per classe di giornate di lavoro effettuate in altre aziende, classe di superficie agricola utilizzata (SAU) e classe di giornate di lavoro aziendale	143
Tavola 2.74	– Aziende che utilizzano mezzi meccanici in altre aziende agricole e relative giornate di lavoro per classe di giornate di lavoro effettuate in altre aziende, forma di conduzione e zona altimetrica	144
Tavola 2.75	– Aziende che utilizzano mezzi meccanici extraziendali e relative giornate di lavoro extraziendale per classe di giornate di lavoro extraziendale, classe di superficie agricola utilizzata (SAU) e classe di giornate di lavoro aziendale	145
Tavola 2.76	– Aziende che utilizzano mezzi meccanici extraziendali e relative giornate di lavoro extraziendale per classe di giornate di lavoro extraziendale, forma di conduzione e zona altimetrica	146
Tavola 2.77	– Aziende che utilizzano mezzi meccanici extraziendali e superficie lavorata secondo le principali operazioni effettuate per classe di superficie agricola utilizzata (SAU), forma di conduzione e zona altimetrica	147
Tavola 2.78	– Aziende con attrezzature informatiche per classe di superficie agricola utilizzata (SAU) e forma di conduzione	148

Capitolo 3 – Dati provinciali (Universo CEE)

Tavola 3.1	– Aziende e relativa superficie totale per classe di superficie totale, forma di conduzione, titolo di possesso dei terreni e zona altimetrica	151
------------	--	-----

Tavola 3.2	– Aziende e relativa superficie agricola utilizzata (SAU) per classe di superficie agricola utilizzata, forma di conduzione, titolo di possesso dei terreni e zona altimetrica	153
Tavola 3.3	– Aziende e relativa superficie per forma di utilizzazione dei terreni, classe di superficie totale e classe di superficie agricola utilizzata (SAU)	155
Tavola 3.4	– Aziende con seminativi e relativa superficie investita per classe di superficie agricola utilizzata (SAU) e principali coltivazioni praticate	156
Tavola 3.5	– Aziende con coltivazioni legnose agrarie e relativa superficie investita per le principali coltivazioni praticate e per classe di superficie agricola utilizzata (SAU)	158
Tavola 3.6	– Aziende con superficie irrigabile per classe di superficie irrigabile, classe di superficie totale, classe di superficie agricola utilizzata (SAU) e zona altimetrica	159
Tavola 3.7	– Aziende con allevamenti e relativo numero di capi per specie di bestiame, classe di superficie totale e classe di superficie agricola utilizzata (SAU)	160
Tavola 3.8	– Aziende con bovini e relativo numero di capi per classe di capi, classe di superficie totale e classe di superficie agricola utilizzata (SAU)	161
Tavola 3.9	– Aziende con vacche da latte e relativo numero di capi per classe di capi, classe di superficie totale e classe di superficie agricola utilizzata (SAU)	162
Tavola 3.10	– Aziende con suini e relativo numero di capi per classe di capi, classe di superficie totale e classe di superficie agricola utilizzata (SAU)	163
Tavola 3.11	– Aziende con ovini e relativo numero di capi per classe di capi, classe di superficie totale e classe di superficie agricola utilizzata (SAU)	164
Tavola 3.12	– Aziende con polli da carne e relativo numero di capi per classe di capi, classe di superficie totale e classe di superficie agricola utilizzata (SAU)	165
Tavola 3.13	– Aziende con galline da uova e relativo numero di capi per classe di capi, classe di superficie totale e classe di superficie agricola utilizzata (SAU)	166
Tavola 3.14	– Aziende che utilizzano mezzi meccanici aziendali ed extraziendali per titolo di possesso dei mezzi meccanici, tipo di mezzo utilizzato e zona altimetrica	167
Tavola 3.15	– Aziende e relativo numero di giornate di lavoro aziendale per classe di giornate di lavoro, classe di superficie totale e classe di superficie agricola utilizzata (SAU)	168
Tavola 3.16	– Aziende per categoria di manodopera familiare, classe di superficie totale, classe di superficie agricola utilizzata (SAU) e sesso	169
Tavola 3.17	– Aziende per categoria di altra manodopera aziendale, classe di superficie totale, classe di superficie agricola utilizzata (SAU) e sesso	171
Tavola 3.18	– Aziende interessate al contoterzismo e relativo numero di giornate di lavoro secondo l'utilizzazione dei mezzi meccanici per classe di superficie totale e classe di superficie agricola utilizzata (SAU)	173

Capitolo 4 – Dati comunali

Tavola 4.1	– Aziende per forma di conduzione, comune e zona altimetrica	177
Tavola 4.2	– Superficie totale per forma di conduzione delle aziende, comune e zona altimetrica	180
Tavola 4.3	– Superficie agricola utilizzata (SAU) per forma di conduzione delle aziende, comune e zona altimetrica	183
Tavola 4.4	– Aziende per titolo di possesso dei terreni, comune e zona altimetrica	186
Tavola 4.5	– Superficie totale per titolo di possesso dei terreni, comune e zona altimetrica..	189
Tavola 4.6	– Superficie agricola utilizzata (SAU) per titolo di possesso dei terreni, comune e zona altimetrica	192

Tavola 4.7	– Aziende per classe di superficie totale, comune e zona altimetrica	195
Tavola 4.8	– Superficie totale per classe di superficie, comune e zona altimetrica	198
Tavola 4.9	– Aziende per classe di superficie agricola utilizzata (SAU), comune e zona altimetrica	201
Tavola 4.10	– Superficie agricola utilizzata (SAU) per classe di SAU, comune e zona altimetrica	204
Tavola 4.11	– Superficie aziendale secondo l'utilizzazione dei terreni per comune e zona altimetrica	207
Tavola 4.12	– Aziende con seminativi e relativa superficie per le principali coltivazioni praticate, comune e zona altimetrica	210
Tavola 4.13	– Aziende con coltivazioni legnose agrarie e relativa superficie per le principali coltivazioni praticate, comune e zona altimetrica	213
Tavola 4.14	– Aziende con allevamenti e aziende con bovini, bufalini, suini e relativo numero di capi per comune e zona altimetrica	216
Tavola 4.15	– Aziende con ovini, caprini, equini, allevamenti avicoli e relativo numero di capi per comune e zona altimetrica	219
Tavola 4.16	– Persone per categoria di manodopera agricola, comune e zona altimetrica	222
Tavola 4.17	– Giornate di lavoro aziendale per categoria di manodopera agricola, comune e zona altimetrica	225
Tavola 4.18	– Aziende che utilizzano mezzi meccanici in complesso e relativo numero di mezzi di proprietà dell'azienda per comune e zona altimetrica	228
 Allegati		
Glossario		235
Questionario di azienda agricola		251

Presentazione

In questo fascicolo sono riportati i risultati definitivi del 5° Censimento generale dell'agricoltura. Le tavole formano un ampio quadro conoscitivo dell'agricoltura nello specifico territorio di riferimento e della sua evoluzione rispetto al 1990 e al 1982, anni di effettuazione dei due precedenti censimenti. In particolare, le tavole di questo fascicolo trattano delle caratteristiche strutturali delle aziende agricole, rinviando ad altri fascicoli di prossima uscita le informazioni relative alle caratteristiche tipologiche (dimensione economica e orientamento tecnico delle aziende agricole).

Il fascicolo è stato strutturato in modo da offrire all'utente non solo dati sulle dimensioni del settore agricolo nel territorio di riferimento, ma anche informazioni sui principali aspetti tecnici e metodologici che hanno caratterizzato l'esecuzione del Censimento.

Dopo brevi cenni storici sui censimenti dell'agricoltura effettuati in Italia, vengono fornite indicazioni sulle basi giuridiche del Censimento, sulle indagini pilota realizzate per verificare sul piano tecnico l'efficacia delle procedure previste e degli strumenti di rilevazione, sulle modalità dell'aggiornamento preliminare degli elenchi comunali delle aziende agricole, finalizzato ad ottenere la massima copertura dei risultati, sulla struttura organizzativa adottata per la rilevazione e sulle modalità di istruzione del personale addetto alle operazioni censuarie.

Vengono, inoltre, riportate le definizioni relative all'unità di rilevazione adottata per il Censimento, in continuità con le precedenti edizioni e in coerenza con le regole statistiche internazionali ed europee; si tratta in particolare delle definizioni di *azienda agricola*, *forestale* e *zootecnica*, di *centro aziendale* e di *conduttore dell'azienda*. Ulteriori informazioni sono offerte in merito ai criteri stabiliti per individuare le unità da censire sul territorio. Alla determinazione del campo di osservazione è dedicato un breve paragrafo nel quale viene specificata la differenza tra universo delle aziende a livello nazionale e a livello comunitario. Le innovazioni apportate al questionario di rilevazione rispetto alle precedenti edizioni del Censimento sono presentate in un apposito paragrafo, mentre il questionario stesso è riprodotto alla fine del fascicolo.

Lo svolgimento delle operazioni censuarie viene riassunto nei paragrafi successivi, mettendo in luce le operazioni preliminari eseguite dagli organi censuari e lo sviluppo delle attività di raccolta dei dati che sono stati monitorati in continuo attraverso un sistema di *reporting* condiviso dai principali organi censuari, aventi accesso ad un sito Internet predisposto allo scopo dall'Istat. Altre informazioni sulle attività censuarie sono riassunte in merito alla registrazione controllata e al trattamento informatico dei dati per la loro validazione e correzione.

Nell'ultimo paragrafo della "Introduzione" al fascicolo si dà conto delle modalità di diffusione dei risultati provvisori e definitivi e viene presentato il piano di pubblicazione del 5° Censimento generale dell'agricoltura, in modo da orientare il lettore circa la complessiva offerta informativa predisposta dall'Istat sia su supporto cartaceo che informatico, in questo caso attraverso la disponibilità di un *data warehouse* accessibile dal sito Internet dell'Istituto.

Per facilitare l'interpretazione dei dati riportati nelle tavole statistiche, sono state redatte apposite "Avvertenze", nelle quali viene chiarito il significato dei valori presenti in ciascuna di esse.

Le tavole statistiche di questo fascicolo sono 124 e sono state raggruppate in quattro capitoli.

Il Capitolo 1 – Confronti temporali (Universo Italia) – riporta in 10 tavole statistiche i dati del territorio di riferimento del fascicolo, relativi ai principali caratteri rilevati, messi a confronto con i dati risultati dai censimenti del 1990 e del 1982 in termini di valori assoluti. Vengono presentati anche confronti in termini di indicatori sintetici, quali la superficie media per azienda. Tutti i confronti sono

effettuati con riferimento all'universo Italia che comprende tutte le aziende agricole censite nel territorio di riferimento del fascicolo, quale che sia la loro ampiezza in termini di superficie e di dimensione economica.

Il Capitolo 2 – Dati provinciali (Universo Italia) – contiene le elaborazioni effettuate sui risultati aggregati a livello complessivo e per zone altimetriche. I dati considerati nelle 78 tavole statistiche si riferiscono alle informazioni registrate nel questionario di azienda, combinando i diversi caratteri strutturali in relazione all'argomento considerato.

Un primo gruppo di tavole prende in esame le informazioni generali sull'azienda, concernenti la forma giuridica e il sistema di conduzione, inteso sia come rapporto tra impresa e lavoro (forma di conduzione), sia come rapporto tra impresa e proprietà fondiaria (titolo di possesso dei terreni). Fanno parte di questo primo gruppo di tavole anche quelle dedicate alla frammentazione delle superfici aziendali in corpi di terreno.

Gli aspetti relativi all'utilizzazione dei terreni vengono trattati mettendo in luce la destinazione delle superfici alle principali classi di coltivazione dei terreni durante l'annata agraria 1999-2000. In questo ambito sono presentate anche alcune tavole statistiche che espongono i dati relativi alle sole aziende con terreni irrigui. Viene inoltre proposta una dettagliata analisi della viticoltura con riferimento agli impianti secondo la loro natura, la classe di età e il tipo di vitigno.

Le elaborazioni sulle aziende con allevamenti riguardano la consistenza delle specie di bestiame più rilevanti dal punto di vista economico, nonché i ricoveri per animali con riferimento alla loro capienza e alla dotazione di specifiche installazioni.

Alla meccanizzazione aziendale sono riferite numerose tavole che ne descrivono l'intensità e la diffusione distinguendo per tipo di mezzo meccanico e per titolo di utilizzazione (in proprietà, in comproprietà, in conto terzi). Particolare attenzione è dedicata al contoterzismo attivo e passivo che viene esaminato anche in relazione al numero di giornate di lavoro effettuate in azienda.

Le tavole sulla manodopera aziendale riportano i dati differenziati per singole categorie e per genere. L'analisi riguarda il volume di lavoro e il numero di persone che hanno lavorato in azienda durante l'annata agraria 1999-2000. Il tipo di attività lavorativa esercitata fuori dall'azienda agricola dal conduttore e dai suoi familiari è considerata in una specifica tavola. Ulteriori informazioni sono fornite in merito alle caratteristiche socio-demografiche dei conduttori e dei capi azienda, nonché alla composizione della famiglia del conduttore.

Il Capitolo 3 – Dati provinciali (Universo CEE) – comprende 18 tavole statistiche elaborate in base al particolare campo di osservazione comunitario, comparabile tra gli stati membri dell'Unione Europea. Esso differisce dall'Universo Italia per il fatto che non comprende le aziende agricole con superficie agricola utilizzata (SAU) inferiore ad un ettaro e con produzione agricola commercializzata inferiore a 4 milioni di Lire (pari a 2.065,83 Euro). Le elaborazioni relative alle aziende che superano almeno uno dei due limiti citati, offrono agli utenti la possibilità di confrontare alcune fondamentali caratteristiche strutturali del settore, anche per zone altimetriche, secondo i due campi di osservazione della rilevazione censuaria: quello nazionale e quello comunitario.

Il Capitolo 4 – Dati comunali – riporta per ciascun Comune la ripartizione delle aziende esistenti nei territori di rispettiva competenza, secondo i principali caratteri da esse possedute.

In allegato è riportato un glossario contenente, per ciascuna informazione rilevata con il questionario di azienda, la corrispondente definizione adottata. Per una più agevole consultazione, le singole voci sono riportate in ordine alfabetico.

Introduzione

1. Cenni storici

I censimenti economici hanno l'obiettivo principale di fornire un quadro esaustivo e territorialmente dettagliato delle dimensioni e delle caratteristiche del sistema economico nazionale. Inoltre, essi consentono la predisposizione di archivi delle unità produttive (aziende, imprese, istituzioni) da utilizzare nei periodi intercensuari come basi per l'esecuzione di indagini campionarie, per ricerche e per studi economici e sociali.

Il Censimento generale dell'agricoltura è stato effettuato con riferimento alla data del 22 ottobre 2000. Esso è il quinto svolto in Italia ed ha avuto luogo in una stagione di grande importanza per il settore agricolo, che ha vissuto un riposizionamento strategico di notevole portata. Infatti, la riforma della politica agricola comunitaria, unitamente al varo della cosiddetta "Agenda 2000" e al previsto allargamento dell'Unione Europea a numerosi altri paesi, ha avviato un ripensamento profondo delle strategie di sviluppo del settore, sempre più orientato a svolgere un ruolo multifunzionale, di carattere economico, ambientale e sociale.

Il Censimento del 2000, pur utilizzando una tecnica di rilevazione tradizionale basata sulla conduzione di interviste "faccia a faccia" e salvaguardando la continuità storica rispetto ai censimenti precedenti, ha presentato numerose ed importanti novità rispetto al passato, conseguendo un elevato standard qualitativo dei dati e una più rapida diffusione dei risultati, che costituiscono una base conoscitiva affidabile per la definizione di politiche nazionali e regionali.

Il piano di rilevazione del 5° Censimento generale dell'agricoltura è stato predisposto sulla base delle proposte formulate da un'apposita Commissione di studio istituita presso l'Istituto nazionale di statistica, della quale hanno fatto parte docenti universitari e rappresentanti di amministrazioni pubbliche e di organizzazioni di categoria.¹

Sul piano dell'organizzazione, il sistema degli organi censuari è stato improntato alla massima integrazione e valorizzazione delle specifiche competenze dei soggetti che svolgono attività statistica sul territorio nazionale, in particolare a livello regionale e comunale, in linea con le recenti riforme amministrative e costituzionali che hanno ridisegnato il ruolo ed i compiti delle autonomie locali nell'ordinamento italiano.

La diffusione dei dati è stata progettata in modo da rispettare la tutela della riservatezza e da utilizzare anche moderni strumenti informatici (*data warehouse on line*) allo scopo di facilitarne l'accesso da parte degli utenti. Infine, va sottolineato come i risultati del Censimento agricolo vengono rilasciati secondo un'articolazione territoriale coerente con quella che verrà adottata nei censimenti generali del 2001 (popolazione, abitazioni, industria e servizi), così da offrire all'utenza (in particolare quella costituita dagli enti locali) una base statistica pienamente integrata sui principali caratteri demografici, sociali ed economici.

¹ In tale Commissione erano rappresentate le seguenti Amministrazioni ed Enti: Ministero per le Politiche Agricole e Forestali; Ministero per le Attività Produttive; Ministero dell'Ambiente e della Tutela del Territorio; Ministero dell'Interno; Ministero dell'Economia e delle Finanze; Ministero della Salute; Istituto Nazionale di Economia Agraria; Assessorati all'Agricoltura ed alle Foreste delle Regioni Piemonte, Veneto, Emilia -Romagna, Marche e Sicilia; Unione Italiana delle Camere di Commercio, Industria, Artigianato e Agricoltura; Associazione nazionale comuni italiani; Unione Statistica dei Comuni Italiani; Confederazione generale dell'agricoltura italiana, Confederazione nazionale coltivatori diretti; Confederazione Italiana Agricoltori; Confederazione Produttori Agricoli; Agenzia Nazionale per la Protezione dell'Ambiente; Istituto di Servizi per il Mercato Agricolo

2. Le basi giuridiche

L'obbligo di esecuzione decennale di un censimento dell'agricoltura è previsto dall'art. 2 del regolamento CEE n. 571 del 28 febbraio 1988, modificato dal regolamento CE n. 2467 del 17 dicembre 1996. Queste norme disciplinano la produzione (con cadenza biennale) di informazioni statistiche di carattere strutturale sulle aziende agricole, sulle coltivazioni, sulla consistenza degli allevamenti, sui mezzi meccanici, sul lavoro, ecc., allo scopo di valutare la situazione di un settore fondamentale per l'economia dell'Unione Europea e di seguire l'evoluzione nel tempo della sua struttura produttiva.

Mentre la rilevazione periodica di tali caratteri (che in Italia ha cadenza annuale) è effettuata su base campionaria, il Censimento rileva informazioni strutturali su tutte le aziende agricole, perseguendo anche l'obiettivo di aggiornare lo schedario delle aziende stesse. Di conseguenza sono state rilevate, in ciascun Comune, la consistenza numerica delle aziende agricole, forestali e zootecniche, di qualsiasi ampiezza e da chiunque condotte, nonché le loro fondamentali caratteristiche strutturali. I dati di censimento, inoltre, servono a costruire l'Archivio statistico delle aziende e imprese agricole (ASAIA), in esecuzione del regolamento comunitario n. 2186 del 1993.

Altre disposizioni in materia di statistiche agricole sono contenute in vari regolamenti e direttive dell'Unione Europea e nelle raccomandazioni dell'Organizzazione delle Nazioni Unite per l'alimentazione e l'agricoltura (FAO), tutti atti volti ad ottenere informazioni statistiche omogenee e comparabili a livello europeo e mondiale.

A livello nazionale, le disposizioni di carattere generale in materia di censimenti sono contenute nell'art. 37 della legge 17 maggio 1999 n. 144 e nel relativo regolamento di esecuzione approvato con DPR n.197 del 6 giugno 2000. L'attuale disciplina dell'attività censuaria deriva dalla considerazione della stessa come funzione istituzionale dell'Istat, a differenza dal passato quando i censimenti erano disciplinati autonomamente da un'apposita legge di indizione e finanziamento e da uno specifico regolamento di esecuzione.

L'attività censuaria svolta dalle Regioni e dalla Province autonome di Trento e di Bolzano è oggetto di una separata disciplina stabilita nelle sue linee fondamentali dal Protocollo di intesa stipulato tra l'Istat e la Conferenza dei Presidenti delle Regioni e delle Province autonome il 5 agosto 1999 ed approvato dalla Conferenza Stato-Regioni.

L'attività censuaria si è svolta secondo quanto previsto dalla normativa che regola il trattamento dei dati personali dettata dagli articoli 17 e 18 del regolamento di esecuzione del Censimento e dalla legge n. 675 del 1996 e successive modifiche e integrazioni, in particolare del d.lgs. n. 281 del 1999.

La disciplina delle operazioni tecniche è stata dettata con il Piano di censimento generale, integrato dai piani regionali approvati secondo la procedura prevista dal citato Protocollo di intesa, nonché da specifiche circolari dell'Istat.

Il 5° Censimento generale dell'agricoltura è inserito tra le statistiche di interesse nazionale: esso è incluso nel Programma statistico nazionale, approvato con DPCM del 31 marzo 2000, e nell'elenco delle rilevazioni soggette all'obbligo di risposta previsto dal DPR del 5 luglio 1999, pubblicato nella G.U. n. 194 del 19 agosto 1999.

3. La struttura organizzativa

La rete di rilevazione del Censimento si è articolata su quattro livelli territoriali e ha coinvolto diversi organismi: il livello nazionale è stato costituito dall'Istat e dall'Unione nazionale delle Camere di Commercio; il livello regionale è stato costituito dagli Uffici regionali di censimento, dalle Commissioni tecniche regionali istituite presso le Regioni e le Province autonome e dagli Uffici regionali dell'Istat; il

Alimentare; Ente per le Nuove tecnologie, l'Energia e l'Ambiente; Azienda di Stato Interventi nel Mercato Agricolo; Unione Province Italiane; Istituto Nazionale di Sociologia Rurale; docenti universitari.

livello provinciale è stato costituito dagli Uffici provinciali di censimento istituiti presso le Camere di commercio e dai Gruppi tecnici provinciali; il livello comunale è stato costituito dagli Uffici comunali di censimento.

I Prefetti e i Sindaci, con riferimento al territorio di propria competenza, hanno provveduto ad assicurare il buon andamento ed il regolare svolgimento delle operazioni di censimento, secondo quanto disposto dalle vigenti disposizioni di legge e dal regolamento di esecuzione del Censimento stesso.

Struttura della rete di rilevazione

REGIONI	NUMERO COMUNI AL 22-10-2000	ISPETTORATI PROVINCIALI ISTAT	UNITA' – ORGANI DI CENSIMENTO						
			REGIONI (UCR)		CAMERE DI COMMERCIO (UCP)	COMUNI (UCC)			RILEVATORI
			Responsabili dei coordinatori intercomunali (RPCIC)	Coordinatori intercomunali (CIC)	Responsabili dei coordinatori provinciali (RCP)	Totale	Responsabili (a)	Coordinatori	
Piemonte	1.206	8	29	130	8	1.206	1.206	148	1.619
Valle d'Aosta	74	1	1	8	1	74	74	2	88
Lombardia	1.546	11	36	108	11	1.546	1.546	285	1.811
Trentino-A.A.	339	2	2	32	2	339	339	19	614
Veneto	581	7	29	75	7	626	581	45	1.732
Friuli-V.G.	219	4	7	31	4	219	219	70	413
Liguria	235	4	11	37	4	257	235	22	511
Emilia-R.	341	9	23	59	9	341	341	14	1.066
Toscana	287	10	34	64	10	346	287	59	1.246
Umbria	92	2	12	20	2	114	92	22	499
Marche	246	4	4	52	4	246	246	21	2.939
Lazio	377	5	15	87	5	512	377	135	1.867
Abruzzo	305	4	11	40	4	315	305	10	770
Molise	136	2	6	16	2	136	136	38	340
Campania	551	5	12	105	5	555	551	4	2.230
Puglia	258	5	26	80	5	643	258	385	3.047
Basilicata	131	2	9	35	2	169	131	38	743
Calabria	409	5	5	78	5	511	409	102	1.745
Sicilia	390	9	24	150	9	622	390	232	2.830
Sardegna	377	4	19	100	4	377	377	65	1.016
ITALIA	8.100	103	315	1.307	103	9.154	8.100	1.716	27.126

(a) In 643 Comuni il responsabile di UCC ha anche svolto le funzioni ed i compiti di coordinatore.

Al livello nazionale hanno operato i seguenti organismi:

- Istituto nazionale di statistica*, con l'incarico di provvedere all'effettuazione del Censimento dell'agricoltura. L'Istat, quale titolare della rilevazione, ha esercitato un potere decisorio tecnico e metodologico in ordine all'organizzazione del Censimento e alle sue modalità di svolgimento. In particolare, l'Istat ha impartito agli organismi della rete censuaria le istruzioni necessarie per

l'esecuzione del Censimento e ha sovrinteso a tutte le relative operazioni, adottando i provvedimenti necessari per assicurare il loro regolare e tempestivo svolgimento. L'Istat ha esercitato tali funzioni anche attraverso le sue articolazioni territoriali costituite dagli uffici regionali. Inoltre, l'Istituto si è avvalso della collaborazione degli Uffici di statistica del Sistema statistico nazionale (Sistan) che, in base a quanto stabilito dal regolamento, hanno assunto la qualificazione giuridica di organi di censimento.

- b) L'*Ufficio di statistica di Unioncamere*, facente parte del Sistema statistico nazionale, ha avuto il compito di collaborare con l'Istat e con le Camere di commercio per assicurare il funzionamento degli organi censuari di livello provinciale.

Al *livello regionale* l'organizzazione si è basata su un modello "a geometria variabile" definito dal Protocollo d'intesa Istat-Regioni. In base ad esso il Piano generale di censimento è stato integrato dai singoli piani di censimento regionali approvati dalle Regioni e dalle Province autonome, anche sulla scorta delle valutazioni organizzative, tecniche e metodologiche effettuate dall'Istat.

Il nucleo dell'organizzazione a livello regionale è stato rappresentato dall'Ufficio di censimento regionale (UCR), mentre l'operatività sul territorio di competenza è stata assicurata dalla rete dei coordinatori intercomunali e dei rispettivi responsabili provinciali. L'UCR ha, inoltre, avuto il compito di fornire assistenza e sostegno tecnico alla Commissione tecnica regionale.

Nel dettaglio, il livello regionale è stato rappresentato dai seguenti organismi:

- a) *Ufficio regionale dell'Istat*, con il compito di sovrintendere a tutte le attività svolte dagli organi censuari a livello locale e di verificare l'attuazione dei piani di censimento regionali, con particolare riferimento alla designazione dei coordinatori intercomunali e dei loro responsabili provinciali, alle attività di formazione, istruzione e sensibilizzazione, allo svolgimento delle indagini pilota e di controllo. Gli uffici regionali hanno, inoltre, valutato i rapporti periodici sullo svolgimento delle operazioni censuarie nel territorio di competenza e svolto attività ispettiva.
- b) *Ufficio di censimento regionale (UCR)*, con il compito di curare, in generale, l'esecuzione del piano di censimento dell'Istat e di quello regionale.

Tra le funzioni svolte dagli UCR si segnalano in particolare le seguenti:

- la designazione dei coordinatori intercomunali e dei loro responsabili provinciali;
 - la sensibilizzazione delle istituzioni locali e delle aziende agricole;
 - lo svolgimento di attività di istruzione e di formazione;
 - il monitoraggio delle operazioni;
 - la rendicontazione dei contributi finanziari ricevuti.
- c) *Commissione tecnica regionale*, con il compito di assistere la Regione nella predisposizione del piano regionale di censimento e di sovrintendere al buon andamento delle operazioni censuarie, attraverso la valutazione del monitoraggio delle stesse.
- I compiti specifici assegnati alle Commissioni sono stati:
- la predisposizione del piano regionale e la sua eventuale revisione alla luce delle osservazioni dell'Istat;
 - la valutazione dello stato di attuazione del piano, anche nella fase precedente l'avvio delle operazioni di rilevazione censuaria;
 - la valutazione, sulla base degli aggiornamenti periodici trasmessi dall'UCR, dell'andamento delle attività censuarie;
 - l'individuazione degli interventi da adottare nelle situazioni di ritardo a livello comunale e provinciale.

Al *livello provinciale* hanno operato i seguenti organismi:

- a) *Ufficio di censimento provinciale (UCP)*, istituito presso la Camera di commercio, con il compito di sovrintendere al coordinamento delle operazioni censuarie a livello provinciale. Gli UCP hanno assolto a una funzione di stimolo, raccordo e controllo di tutte le operazioni censuarie svolte dagli Uffici comunali, svolgendo attività di natura organizzativa strumentali all'attività di rilevazione, nonché compiti di istruzione e formazione, di assistenza organizzativa e monitoraggio delle operazioni censuarie, attraverso un apposito collegamento informatico.

Tra i compiti specifici assegnati agli UCP vi sono stati:

- l'organizzazione di riunioni di istruzione sulle attività censuarie;
- la creazione del collegamento telematico con l'Istat per la trasmissione dei dati via Internet;
- il raccordo tecnico-organizzativo con il responsabile provinciale dei coordinatori intercomunali;
- la segnalazione di situazioni critiche all'UCR ed all'Ufficio regionale dell'Istat.

Nelle Province autonome di Trento e Bolzano le funzioni di UCP sono state svolte rispettivamente dal Servizio Statistica della Provincia autonoma di Trento e dall'Istituto provinciale di statistica della Provincia autonoma di Bolzano (ASTAT).

- b) *Gruppo tecnico provinciale*, con il compito di realizzare il collegamento funzionale tra i diversi livelli di responsabilità censuarie presenti a livello provinciale, ai fini della elaborazione del calendario di assistenza tecnica agli UCC, della programmazione di attività e di interventi di diversa natura, nonché di valutazione dell'andamento complessivo del Censimento. Esso è stato formato dal responsabile dell'UCP, da un funzionario dell'Ufficio regionale dell'Istat e dal responsabile provinciale dei coordinatori intercomunali.

Nell'ambito di ciascuna Provincia hanno operato i coordinatori intercomunali e il loro responsabile provinciale, i primi con il compito di provvedere al controllo delle attività di rilevazione effettuate presso le aziende agricole, il secondo con il compito di coordinare le attività di assistenza tecnica alla rilevazione.

Tra le funzioni specifiche dei coordinatori intercomunali era compresa:

- l'istruzione dei coordinatori e rilevatori comunali;
- l'assistenza tecnica nel corso delle attività di rilevazione;
- la redazione di rapporti settimanali.

Tra le funzioni specifiche dei responsabili provinciali figurava:

- l'assegnazione dei Comuni della Provincia di competenza ai singoli coordinatori intercomunali;
- la predisposizione dei programmi di attività dei coordinatori intercomunali;
- l'espletamento di attività di istruzione;
- l'organizzazione delle indagini post-censuarie.

Nella struttura organizzativa il *livello comunale* è stato rappresentato dall'*Ufficio di censimento comunale (UCC)*, con la funzione di rilevazione diretta sul territorio. I principali compiti assegnati all'UCC sono stati:

- la nomina di eventuali ulteriori coordinatori comunali;
- la selezione dei rilevatori;
- l'istruzione ai rilevatori e coordinatori comunali;
- la verifica, controllo e aggiornamento degli elenchi delle unità di rilevazione;
- la raccolta dei dati presso le aziende agricole e il controllo della corretta compilazione dei questionari;
- la comunicazione periodica di informazioni e dati sullo svolgimento delle operazioni censuarie;
- la revisione quantitativa del materiale raccolto e il suo confezionamento per la successiva spedizione ai centri di registrazione.

Alle dirette dipendenze del responsabile dell'UCC hanno operato i coordinatori comunali e i rilevatori. La nomina dei primi era obbligatoria nei Comuni con almeno 600 aziende da censire. I

secondi sono stati impegnati nella misura di uno ogni 150 aziende (o frazione di 150 comunque non inferiore a 100).

Ai coordinatori comunali è stato affidato l'incarico di pianificare, coordinare e controllare l'attività di rilevazione presso le aziende. I rilevatori comunali hanno effettuato la rilevazione presso le aziende agricole, raccogliendo i dati tramite intervista diretta ai conduttori.

4. Le attività di formazione ed istruzione della rete di rilevazione

A causa dell'articolazione territoriale e della complessità della rete di rilevazione, l'attività di formazione e istruzione dei soggetti coinvolti ha avuto un ruolo determinante per il buon esito delle operazioni censuarie.

Le attività formative hanno coperto l'intera rete di rilevazione con una serie di interventi "a cascata", ricorrendo a più strumenti. Infatti i corsi di istruzione e formazione si sono sviluppati secondo un percorso per fasi successive che ha coinvolto via via destinatari diversi: gli Uffici regionali dell'Istat, gli Uffici di censimento regionali (UCR), gli Uffici di censimento provinciali (UCP), i coordinatori intercomunali e i loro responsabili provinciali e gli Uffici di censimento comunali (UCC) con i loro coordinatori e rilevatori.

Dato l'elevato numero delle persone da formare e la loro distribuzione su tutto il territorio nazionale, nonché la diversità dei fabbisogni formativi, si sono attuati molteplici interventi. Accanto alla formazione in aula si è fatto ricorso anche allo strumento della formazione a distanza, tramite l'utilizzo di appositi strumenti (CD-Rom formativo, pagina dedicata nel sito Internet del Censimento).

Ulteriori interventi di carattere formativo, aggiuntivi rispetto a quelli dedicati alle istruzioni per la rilevazione, si sono svolti nei confronti dei coordinatori intercomunali e dei coordinatori comunali, a cura sia dell'Istat, sia degli Uffici regionali di censimento.

Interventi di verifica della formazione dei rilevatori e di *training on the job* sono stati svolti dai coordinatori intercomunali nel corso delle ispezioni volte a fornire assistenza tecnica agli UCC durante lo svolgimento della rilevazione.

Le istruzioni al personale degli UCR, ai responsabili degli UCP e ai responsabili provinciali dei coordinatori intercomunali sono state effettuate da personale selezionato dall'Istat e da funzionari dell'Istituto.

Le istruzioni ai coordinatori intercomunali sono state trasmesse da personale appartenente all'Istat e agli UCR, nonché dai responsabili dei coordinatori intercomunali. A loro volta, i coordinatori intercomunali, coadiuvati da personale dell'Istat, hanno effettuato gli interventi di istruzione ai coordinatori comunali e ai rilevatori.

5. Il campo di osservazione e l'unità di rilevazione

Il campo di osservazione del Censimento dell'agricoltura ha considerato tutte le aziende agricole, forestali e zootecniche, di qualsiasi ampiezza e da chiunque condotte. Sono rientrate nel suddetto campo di osservazione anche:

- le aziende agricole degli istituti di ricerca, degli ospedali, delle cliniche, delle comunità religiose, degli istituti penitenziari e delle imprese industriali;
- gli allevamenti di tori e verri da riproduzione, gli allevamenti di cavalli, i centri di incubazione;
- le aziende agricole costituite da prati permanenti e/o pascoli condotti dalle amministrazioni comunali (terreni messi a disposizione, generalmente dietro corresponsione di un canone, per il pascolo di animali appartenenti ad altre aziende).

I terreni destinati ad alcuni usi particolari, se non compresi nella superficie totale di un'azienda agricola attiva, sono stati esclusi dal campo di osservazione del Censimento. Questa esclusione riguarda in particolare:

- i suoli edificabili o comunque non destinati ad uso agricolo;
- i parchi e i giardini ornamentali;
- i terreni completamente abbandonati;
- i piccoli orti familiari, generalmente annessi alle abitazioni, la cui produzione era destinata normalmente all'autoconsumo (salvo il caso in cui la persona che ne disponeva fosse conduttore di azienda agricola; in tal caso l'orto doveva essere considerato parte integrante dell'azienda stessa);
- i piccoli allevamenti a conduzione familiare, costituiti da uno o due capi di bestiame suino, ovino, caprino o da pochi animali di bassa corte (polli, tacchini, oche, conigli ecc.) utilizzati normalmente per autoconsumo (salvo il caso in cui la persona che ne disponeva fosse anche conduttore di azienda agricola; in tal caso questi allevamenti dovevano essere considerati parte integrante dell'azienda stessa).

Sono state inoltre escluse dal campo di osservazione le scuderie, i terreni per l'esercizio dei cavalli da corsa, gli allevamenti di cani, i centri di commercio del bestiame ed i macelli che non praticavano l'allevamento del bestiame. Gli allevamenti ittici (impianti di acquacoltura) sono rientrati nel campo di osservazione del Censimento solo se praticati nell'ambito di un'azienda agricola.

L'unità di rilevazione del Censimento è stata l'*azienda agricola, forestale e zootecnica*, definita come *l'unità tecnico-economica costituita da terreni, anche in appezzamenti non contigui, ed eventualmente da impianti ed attrezzature varie in cui si attua la produzione agraria, forestale o zootecnica ad opera di un conduttore, e cioè persona fisica, società od ente, che ne sopporta il rischio sia da solo (conduttore coltivatore o conduttore con salariati), sia in forma associata.*

Caratteri distintivi fondamentali di un'azienda agricola sono stati pertanto:

- l'utilizzazione dei terreni per la produzione agricola e/o forestale e/o zootecnica: tali terreni potevano essere costituiti da una o più particelle (contigue o no), situate nello stesso Comune oppure in Comuni diversi, anche non confinanti o vicini tra loro;
- la presenza di un conduttore, cioè di una persona fisica, società od ente che sopportava il rischio imprenditoriale connesso con l'attività economica dell'azienda.

Tra le aziende agricole sono state comprese anche quelle prive di terreno agrario ed in particolare:

- le aziende zootecniche nelle quali si allevava bestiame senza utilizzazione di terreno agrario (allevamenti intensivi di bovini, di suini, avicunicoli, ecc.);
- le aziende zootecniche nelle quali il bestiame veniva allevato utilizzando terreni pascolativi appartenenti a Comuni, ad altri enti pubblici od a privati, senza che i terreni potessero configurarsi come elementi costitutivi di dette aziende.

6. I criteri per l'individuazione delle aziende agricole

Le aziende agricole sono state individuate nel Comune, ed in particolare nel foglio di mappa catastale, in cui ricadeva il centro aziendale o, in mancanza di esso, la maggior parte delle particelle catastali costituenti la superficie totale aziendale. Ne consegue che le aziende agricole, i cui terreni erano situati in due o più fogli di mappa catastali dello stesso Comune oppure in due o più Comuni, sono state rilevate dal Comune ove era situato il centro aziendale e, quindi, indicate nel relativo foglio di mappa catastale. Pertanto, il luogo dove era ubicata l'abitazione del conduttore, se non coincidente con il centro aziendale, non ha costituito elemento per l'individuazione di un'azienda agricola, né per l'attribuzione dell'azienda stessa ad un determinato foglio di mappa.

Per *centro aziendale* s'intende il complesso dei fabbricati situati nei terreni dell'azienda agricola e connessi alla sua attività produttiva. Il centro aziendale, in molti casi, comprende le abitazioni del

conduttore e dell'altra manodopera impiegata nei lavori agricoli aziendali, i ricoveri per animali, i locali per l'immagazzinamento dei prodotti (magazzini, sili da foraggio, fienili, ecc.) e quelli per il deposito di macchine ed attrezzi di uso agricolo.

Le aziende pastorali con greggi transumanti, nel caso in cui il conduttore disponeva anche di terreno agrario, sono state individuate nel Comune e foglio di mappa catastale nel quale ricadeva il centro aziendale o la maggior parte delle particelle costituenti la superficie totale aziendale. Se, invece, tali aziende erano prive di terreno agrario (esclusivamente zootecniche), sono state individuate nel Comune e foglio di mappa catastale nel quale erano situati i ricoveri di proprietà dell'azienda; oppure, se l'azienda non possedeva ricoveri propri, nel Comune dove il gregge era stato ricoverato per la maggior parte dell'anno; oppure, se quest'ultimo criterio fosse risultato di difficile adozione, nel Comune dove il gregge si trovava alla data di riferimento del Censimento.

Ai fini del censimento, per individuare le aziende agricole si è fatto riferimento ai conduttori e non ai proprietari o intestatari dei terreni, in quanto:

- il proprietario o intestatario dei terreni non è necessariamente conduttore di azienda agricola, termine con il quale si intende la persona fisica, società o ente, che, in quanto responsabile giuridico ed economico, sopporta il rischio della gestione aziendale, indipendentemente dal titolo di possesso dei terreni;
- i terreni di proprietà o intestati a soggetti diversi possono essere condotti da un'unica azienda agricola.

I censimenti generali del 2000-01 prevedono di incrementare in misura significativa il dettaglio territoriale disponibile nella georeferenziazione dei dati, con l'obiettivo di potenziare la capacità informativa dei dati raccolti. In particolare, Il 5° Censimento generale dell'agricoltura, che copre con il suo campo di osservazione il territorio extraurbano, ha adottato per la prima volta come livello minimo di aggregazione dei dati il foglio di mappa catastale, che ha il vantaggio di essere un riferimento facilmente individuabile sia per i rispondenti che per gli utenti finali e corrisponde ad un livello di dettaglio ottimale, ad esempio, per le esigenze di analisi della pianificazione territoriale. La disponibilità dei dati elementari aggregati per foglio di mappa consentirà di ottenere proiezioni cartografiche molto accurate dei risultati censuari: dalla semplice localizzazione delle aziende agricole e dei relativi terreni a mappe tematiche sull'utilizzazione del suolo e sulla distribuzione delle caratteristiche strutturali e tipologiche delle aziende.

7. Il questionario di rilevazione

Nella progettazione del questionario di azienda si è tenuto conto di esigenze diverse: la domanda di informazioni da parte dell'utenza; l'obbligo di rispondere alle esigenze internazionali (FAO e UE) secondo un prestabilito elenco di caratteristiche da rilevare; l'esigenza di mantenere la confrontabilità dei risultati con quelli delle precedenti rilevazioni censuarie; la necessità di indagare fenomeni attuali di interesse nazionale e locale; la limitazione degli oneri di risposta per i rilevatori, e, soprattutto, per le aziende stesse.

Il questionario di rilevazione adottato per il 5° Censimento generale dell'agricoltura ha rappresentato una soluzione di equilibrio tra queste esigenze. Una volta assicurata la sua corrispondenza al quadro informativo richiesto dai regolamenti europei, esso è stato redatto apportando integrazioni finalizzate a rispondere alle molteplici esigenze informative nazionali e locali.

Il compito di definire i contenuti rispondenti a tali esigenze è stato affidato ad una apposita sottocommissione nell'ambito della Commissione di studio avente l'incarico di formulare proposte in merito agli aspetti organizzativi, metodologici e tecnici per il 5° Censimento generale dell'agricoltura. Le attività svolte al riguardo nel corso di circa un anno hanno consentito l'approntamento di un questionario di azienda, che, oltre a consentire una soddisfacente comparabilità dei risultati nel tempo,

ha esteso le informazioni su fenomeni maggiormente esplicativi della nuova realtà agricola. In esso sono stati mantenuti molti dei quesiti già rilevati nel 1990, compresi quelli relativi alla viticoltura, ed inserite alcune interessanti novità.

In particolare, i nuovi quesiti hanno riguardato:

- la ulteriore suddivisione della superficie aziendale secondo il titolo di possesso dei terreni: proprietà, affitto (Legge 203/82) e uso gratuito;
- una maggiore articolazione della forma giuridica delle aziende (persona fisica, società, cooperativa, associazione di produttori, Ente pubblico);
- più specifiche informazioni sulla tenuta della contabilità aziendale;
- la rilevazione della superficie utilizzata per attività extragricole (turismo, sport, ecc.);
- la capacità lavorativa oraria degli impianti per la lavorazione e/o trasformazione in azienda dei prodotti delle coltivazioni;
- la consistenza degli "altri" allevamenti, la produzione del latte distinta per specie, l'impiego del latte munto e i prodotti ottenuti dalla lavorazione del latte in azienda;
- riguardo al lavoro aziendale, la posizione nella professione dei componenti la famiglia del conduttore e la distinzione della "altra manodopera aziendale" tra operai e dirigenti e impiegati, nonché la loro distinzione per genere;
- alcune informazioni sulle pratiche colturali e sui sistemi utilizzati per la fertilizzazione dei terreni;
- le produzioni di qualità, sia vegetali che zootecniche.

8. Epoca di riferimento dei dati

Fanno riferimento all'annata agraria 1° novembre 1999 – 31 ottobre 2000 i dati relativi a: vendita dei prodotti dell'azienda; contabilità; utilizzazione dei terreni; lavoro; mezzi meccanici; contoterzismo; attrezzature informatiche; rapporti con l'esterno.

Fanno riferimento alla data del 22 ottobre 2000 i dati relativi a: forma di conduzione; forma giuridica; credito agrario; adesione ad organismi associativi economici; parchi ed aree protette; ricoveri; superficie totale; superficie agricola utilizzata; consistenza degli allevamenti; fabbricati ed abitazioni.

La condizione professionale del conduttore, dei familiari, dei parenti e del capo azienda si riferisce a quella posseduta nella settimana precedente il 22 ottobre 2000. Fanno riferimento all'anno solare 2000 i dati relativi alla produzione del latte.

9. L'aggiornamento degli elenchi comunali delle aziende agricole

Sul piano tecnico-metodologico, il problema di maggior rilevanza nell'esecuzione di un censimento generale dell'agricoltura è connesso con l'identificazione delle aziende e con l'obiettivo di massimizzare il grado di copertura della rilevazione, dato il notevole riflesso che tale operazione riveste nel dimensionamento numerico del collettivo di osservazione.

Le operazioni di aggiornamento si sono articolate nelle seguenti fasi:

- produzione dell'elenco delle aziende agricole, forestali e zootecniche, risultanti nello schedario Istat e dell'elenco dei soggetti risultanti in archivi e/o registri di fonte amministrativa e non individuati tra i conduttori delle aziende agricole, forestali e zootecniche dello schedario Istat
- individuazione delle aziende agricole, forestali e zootecniche "ancora esistenti", "non più esistenti" e "di nuova costituzione" (rispetto all'elenco, basato sul Censimento del 1990);
- per ciascuna azienda agricola risultante negli elenchi come "ancora esistente" o "di nuova costituzione", indicazione dell'ubicazione del centro aziendale o, in assenza di esso, della località dove ricadeva il maggior numero di particelle dei terreni costituenti l'azienda agricola. Tale località

poteva essere distinta dal domicilio del conduttore, ove quest'ultimo non coincidesse con l'ubicazione del centro aziendale. Per le aziende "ancora esistenti" dovevano essere verificati, modificati ed eventualmente integrati i dati personalizzati a cura dell'Istat;

- per ciascuna azienda agricola "ancora esistente" o "di nuova costituzione", indicazione delle superfici ricadenti nel Comune, distintamente per i terreni situati nello stesso foglio di mappa catastale del centro aziendale e per quelli ricadenti in altri fogli di mappa dello stesso Comune o di altri Comuni, con la specificazione, per ciascuna azienda, del numero complessivo delle particelle catastali che ne costituivano la superficie. Per le aziende prive di terreno agrario (esclusivamente zootecniche) si doveva indicare il Comune e il foglio di mappa catastale ove erano situati i ricoveri di proprietà dell'azienda; oppure, se l'azienda non possedeva ricoveri propri, il Comune dove erano ricoverati i capi di bestiame per la maggior parte dell'anno; oppure, se quest'ultimo criterio risultava di difficile adozione, il Comune dove gli allevamenti si trovavano al momento della verifica effettuata per l'aggiornamento;
- scambi di informazioni tra Comuni sulle superfici di aziende con parte dei terreni localizzati in Comuni diversi;
- compilazione dei riepiloghi delle superfici di foglio di mappa catastale e comunali e verifica del grado di copertura raggiunto.

Per agevolare i compiti degli Uffici comunali, l'Istat ha fornito a ciascuno di essi un apposito Manuale contenente il piano completo dell'aggiornamento con le istruzioni da seguire per le diverse operazioni da effettuare. Inoltre l'Istat ha inviato a ciascun Comune un CD multimediale con finalità di comunicazione generale sui censimenti 2000 – 2001, unitamente ad un apposito *software*, le cui procedure hanno consentito la compilazione automatica di alcuni modelli man mano che il Comune procedeva alle previste operazioni di aggiornamento degli elenchi.

Alle operazioni di aggiornamento hanno contribuito l'Istat, i Comuni e le Camere di Commercio, ciascuno con ruoli e compiti ben definiti.

Prima di avviare le operazioni di aggiornamento l'Istat ha effettuato un preliminare processo di integrazione e/o sovrapposizione dei dati anagrafici e strutturali contenuti nei principali archivi amministrativi di interesse agricolo, ha predisposto la metodologia, sviluppato le procedure informatiche di acquisizione e trattamento delle informazioni aggiornate, prodotto il materiale per l'aggiornamento stesso su supporto cartaceo ed informatico, nonché sottoposto a verifica di fattibilità tutte le modalità tecniche ed organizzative dell'operazione.

In particolare l'aggiornamento delle liste si è basato su una verifica preliminare dell'archivio censuario riferito al 1990, svolta mediante l'uso di archivi anagrafici delle aziende aggiornati al 1997 e al 1998 e provenienti dal Sistema informativo agricolo nazionale (SIAN), dall'anagrafe tributaria del Ministero delle Finanze, dal registro delle imprese agricole tenuto presso le Camere di Commercio e dall'archivio residente presso l'AIMA (attualmente AGEA). Tale operazione di aggiornamento e di "incrocio" tra archivi (analoga a quella posta alla base dell'Archivio statistico delle imprese attive, ASIA) è stata estremamente complessa, in quanto il Censimento del 1990 non aveva rilevato il codice fiscale delle aziende agricole (o dei relativi conduttori). Di conseguenza, per effettuare le verifiche sono state utilizzate altre "chiavi", quali la localizzazione e la denominazione dell'azienda, tutti elementi certamente meno sicuri del codice identificativo.²

L'analisi integrata degli archivi sopra menzionati³ ha consentito di "rintracciare" circa 1.400.000 aziende censite nel 1990, informazione questa che è stata fornita ai Comuni per rendere più agevole il loro lavoro di aggiornamento degli elenchi. D'altra parte, i Comuni hanno ricevuto anche un elenco di

² Per essere trattato in modo efficace, l'archivio del 1990 e gli archivi integrativi sono stati preliminarmente sottoposti ad una "normalizzazione", cioè ad un trattamento statistico finalizzato ad assicurare che i caratteri in essi contenuti fossero resi omogenei e confrontabili tra loro.

³ L'operazione di *linkage* tra i diversi archivi, su cui si baserà anche in futuro la costruzione e l'aggiornamento annuale dell'Archivio statistico delle aziende e delle imprese agricole (ASAIA) ha costituito, naturalmente, solo il primo passo del lavoro, cui sono seguite approfondite analisi di carattere statistico volte all'individuazione dei soggetti effettivamente titolari di un'attività agricola rientrante nel campo di osservazione del censimento.

circa 1.800.000 altri soggetti presenti negli archivi amministrativi, per i quali è stato impossibile procedere all'abbinamento automatico e preventivo con le unità contenute nell'archivio censuario del 1990. In alcuni casi si è trattato effettivamente di nuove aziende, ma in molti altri il mancato abbinamento è dipeso unicamente dalla assenza del codice identificativo nell'archivio del 1990.

L'operazione di aggiornamento è poi proseguita sul territorio a cura dei Comuni. Anche le Camere di Commercio, attraverso i propri Uffici di statistica, hanno partecipato all'operazione, svolgendo attività di coordinamento e monitoraggio in collegamento telematico con l'Istat.

Le modalità tecniche ed operative da seguire per l'aggiornamento sono state descritte in un apposito fascicolo contenente il Piano completo delle operazioni.

Con la circolare n.38 del 15 ottobre 1999 prot. 10465, sono stati disposti i criteri e le modalità per la costituzione degli Uffici di censimento comunali e provinciali, precisandone compiti e funzioni per l'aggiornamento.

Entro il mese di giugno 2000, tutti i Comuni, ad eccezione di pochi per i quali si è reso necessario prorogare la scadenza al mese di agosto, hanno trasmesso all'Istat tutto il materiale su supporto informatico e cartaceo. Il materiale pervenuto soltanto su supporto cartaceo, dopo i necessari controlli quantitativi e qualitativi presso l'Istat, è stato sottoposto a registrazione *in service*. Appena registrato, il materiale è stato elaborato al pari di quello pervenuto su supporto informatico, in modo da ottenere gli elenchi definitivi comunali, per foglio di mappa catastale. Questo ha costituito l'area di riferimento da assegnare successivamente a ciascun rilevatore per la raccolta dei dati mediante somministrazione del questionario aziendale.

I file contenenti i dati identificativi dei conduttori, integrati con quello di superficie totale dell'azienda, da inviare ai Comuni come elenchi definitivi, sono stati approntati dall'Istat nel periodo luglio - settembre 2000 e sono stati utilizzati anche per la personalizzazione dei questionari di rilevazione.

10. Le indagini pilota pre-censuarie

Al fine di risolvere le problematiche relative alla localizzazione delle aziende agricole e dei loro terreni, all'aggiornamento delle liste comunali di aziende, nonché alla messa a punto degli strumenti di rilevazione, sono state realizzate nel periodo pre-censuario tre indagini pilota:

1. *localizzazione e georeferenziazione dei terreni aziendali*: l'indagine è stata effettuata nel periodo novembre 1998 – gennaio 1999 per verificare le difficoltà incontrate dai Comuni nell'individuare le aziende agricole e nel localizzare i loro terreni. Hanno partecipato volontariamente 10 Comuni in totale; in particolare, 3 Comuni delle Marche, 5 dell'Emilia-Romagna e 2 della Toscana. Con questa indagine è stata verificata anche la possibilità di utilizzare, per la prima volta nel settore delle statistiche agricole, la documentazione catastale. Il materiale di base per l'esecuzione dell'indagine pilota (elenchi delle aziende agricole e dei soggetti da rilevare) è stato fornito dall'Istat) mentre la documentazione catastale è stata acquisita dai Comuni interessati all'indagine. Per agevolare il compito ai Comuni partecipanti l'Istat ha redatto un apposito manuale di istruzioni.
2. *aggiornamento dell'archivio Istat delle aziende agricole*: questa seconda indagine pilota è stata effettuata nel periodo aprile – maggio 1999 al fine di valutare la fattibilità delle operazioni di individuazione delle aziende agricole finalizzata all'aggiornamento degli elenchi. Ad essa hanno partecipato gli stessi Comuni già coinvolti nella prima indagine pilota, integrati da altri 22 in modo da rispettare criteri di rappresentatività per grandi circoscrizioni territoriali.

La metodologia seguita per questa seconda indagine pilota è stata simile a quella adottata per la prima. Tuttavia, tenuto conto che un aggiornamento esaustivo degli elenchi non può essere realizzato se non a seguito di un accurato e completo scambio di informazioni tra Comuni confinanti, tra i 30 sono stati scelti 2 Comuni "nucleo" con i rispettivi Comuni "satelliti" in numero di

8. In termini di numero di aziende agricole da aggiornare con l'indagine pilota, la selezione ha riguardato 5 Comuni con un numero consistente di aziende censite nel 1990 (Comuni "grandi" con oltre 1.000 aziende), 7 altri di "media dimensione" (500 - 1.000 aziende) e 20 di "piccola dimensione" (meno di 500 aziende).

Per i Comuni di grande e media dimensione l'indagine ha consentito di sperimentare le diverse modalità di assunzione delle informazioni dal conduttore, di verificare l'utilizzazione della cartografia più opportuna e di valutare le difficoltà inerenti la localizzazione dei terreni aziendali, nonché i tempi di esecuzione dell'operazione. Per 20 Comuni non erano previsti scambi di informazioni con i Comuni limitrofi, per i 2 Comuni "nucleo" sono state effettuate tutte le fasi dell'operazione di aggiornamento, sino alla completa verifica del grado di copertura raggiunto. Gli 8 Comuni "satelliti", infine, hanno proceduto all'aggiornamento degli elenchi di loro competenza, all'individuazione ed attribuzione delle aziende agricole e dei relativi terreni ai rispettivi fogli di mappa catastali ed allo scambio di informazioni con il corrispondente Comune "nucleo".

Anche per questa seconda indagine l'Istat ha approntato tutto il materiale di base su supporto cartaceo ed informatico, nonché la redazione di un apposito fascicolo di istruzioni.

3. *controllo della qualità degli elenchi aziendali e test del questionario di azienda agricola*: allo scopo di completare le attività preparatorie del Censimento, nel mese di maggio 2000 è stata condotta la terza indagine pilota, finalizzata a valutare le caratteristiche del questionario di rilevazione ed a verificare la qualità degli elenchi aziendali approntati con l'aggiornamento dell'archivio Istat. La rilevazione è stata affidata agli Uffici regionali di censimento (UCR). Essa ha riguardato circa 2.700 unità dislocate in 43 Comuni. Per l'esecuzione dell'indagine pilota gli UCR si sono avvalsi di proprio personale dipendente.

Sono stati utilizzati due modelli: il primo (Mod. ISTAT SME1) per stabilire l'appartenenza dell'unità oggetto dell'indagine pilota al campo di osservazione del Censimento; il secondo che riproduceva il questionario di azienda agricola (Mod. ISTAT CEAGR1) da somministrare alle unità risultate appartenenti al campo di osservazione a seguito dell'accertamento effettuato dal rilevatore.

Alla fine dell'intervista il rilevatore ha redatto per ciascuna azienda agricola intervistata un rapporto (Mod. ISTAT CEAGR RIL1), nel quale è stato precisato il grado di difficoltà riscontrato nella compilazione del questionario di azienda, il tempo di durata dell'intervista e la completezza e chiarezza delle istruzioni predisposte dall'Istat e delle definizioni adottate.

11. Le operazioni preliminari della rete di rilevazione

Preliminarmente alla raccolta dei dati presso i conduttori d'azienda, l'Istat ha fornito a ciascun Comune il materiale necessario allo svolgimento della rilevazione censuaria ed in particolare:

- a) l'elenco delle aziende agricole da intervistare (Mod. ISTAT CEAGR 201), nel quale sono state riportate le aziende individuate con l'aggiornamento degli archivi statistici ed amministrativi, distinte per foglio di mappa catastale;
- b) elenchi aggiuntivi contenenti le indicazioni sui conduttori domiciliati in luogo diverso dall'ubicazione del centro aziendale;
- c) i questionari di azienda agricola (Mod. ISTAT CEAGR 1) in bianco, secondo il numero delle aziende da censire, integrato da una congrua scorta;
- d) le etichette autoadesive con la pre stampa dei caratteri identificativi dei conduttori ai quali somministrare il questionario per le aziende agricole individuate in fase di aggiornamento; per le eventuali aziende nuove (o non identificate nel corso dell'aggiornamento) sono state fornite etichette in bianco, le quali contenevano soltanto i codici e le denominazioni della Provincia e del Comune ed un apposito codice di azienda;

- e) un congruo numero di copie del manuale di istruzioni per la rilevazione, contenente le definizioni, le modalità tecnico-operative e le disposizioni per la raccolta dei dati;
- f) un congruo numero di CD-rom per la formazione dei rilevatori;
- g) il materiale e i modelli accessori da utilizzare per lo svolgimento delle operazioni e per la spedizione del materiale censuario, al termine delle operazioni stesse.

Sempre nel periodo precedente la rilevazione, gli UCC hanno svolto alcune operazioni preparatorie, come la predisposizione del materiale per ciascun rilevatore e la definizione degli "itinerari di sezione" per il rilevatori. Di particolare rilievo, in tale ambito, sono stati i casi in cui vi era differenza tra l'ubicazione dell'azienda e il domicilio del conduttore. Al fine di agevolare gli UCC nella rilevazione di queste aziende, l'Istat ha trasmesso agli UCC, su supporto informatico, la lista dei "conduttori con domicilio in Comune diverso da quello di rilevazione".

Inoltre, per agevolare il compito dei rilevatori e dei rispondenti, molti Comuni hanno fornito a ciascun rilevatore una copia del foglio di mappa catastale di competenza, unitamente ad una copia del quadro di unione dei fogli di mappa in cui si ripartisce il territorio comunale. Ciò ha consentito al rilevatore di individuare più facilmente l'ubicazione delle aziende e la distribuzione dei loro terreni sul territorio. In questo modo si è anche agevolato il rispondente nella collocazione delle diverse attività aziendali in ciascun foglio di mappa.

12. Le attività di raccolta dei dati

All'inizio del mese di ottobre 2000 gli UCC hanno ricevuto il materiale necessario allo svolgimento della rilevazione censuaria. A partire dal 23 ottobre 2000, i rilevatori hanno condotto personalmente le interviste con i conduttori delle aziende agricole secondo un calendario programmato sulle seguenti scadenze di conclusione della rilevazione sul campo: 22 novembre 2000 per i Comuni con meno di 100 aziende da censire e 31 dicembre 2000 per i Comuni con 100 o più aziende da censire.

La concentrazione dei tempi previsti per la raccolta dei dati in circa 60 giorni lavorativi ha richiesto l'impiego di più personale rispetto al precedente censimento.

La revisione dei questionari di rilevazione da parte dei coordinatori comunali è stata effettuata, di norma, giornalmente presso l'UCC, subordinatamente alla consegna quotidiana dei questionari compilati da parte dei rilevatori. L'attività di revisione si è svolta nel periodo dal 23 ottobre 2000 al 12 gennaio 2001, anche con l'ausilio dei coordinatori intercomunali, i quali hanno visitato periodicamente gli UCC, così da risolvere eventuali dubbi ed offrire assistenza tecnica alla rilevazione.

A questo stesso scopo l'Istat ha attivato durante il periodo della rilevazione censuaria due numeri verdi di *help-desk* delle operazioni di raccolta dei dati destinati uno agli operatori istituzionali della rete censuaria e l'altro ai rispondenti.

Il primo è stato gestito dagli Uffici regionali dell'Istat, mentre il secondo è stato affidato ad un *call center* specializzato che ha operato sull'intero territorio nazionale. In entrambi i casi, comunque, l'Istat ha provveduto a predisporre preliminarmente un numero molto consistente di risposte a fattispecie di quesiti (oltre 700 per il primo e più di 35 per il secondo), opportunamente ripartiti nell'ambito di tre differenti tipologie (amministrativa, metodologica e tecnico-informatica). Il ricorso a tali numeri verdi è stato consistente: a quello destinato agli operatori di censimento sono pervenute 6.416 chiamate, di cui 4.235 da parte degli UCC, a quello destinato agli altri soggetti sono pervenute 4.233 chiamate.

Non appena revisionati tutti i questionari di azienda compilati dai rilevatori, gli UCC hanno provveduto alla redazione dei prospetti riepilogativi contenenti i dati relativi alle principali variabili rilevate a livello di foglio di mappa (Mod. ISTAT RIEP 1). Man mano che la compilazione dei prospetti riepilogativi è stata terminata, e comunque entro febbraio 2001, l'UCC ha provveduto a riepilogare tali prospetti a livello comunale, compilando l'apposito modello predisposto dall'Istat (Mod. ISTAT RIEP 2) che è stato inviato all'UCP competente per territorio. I modelli riepilogativi per Comune hanno

consentito all'Istat di elaborare e diffondere alcuni risultati preliminari l'8 marzo 2001 e quelli provvisori il 20 giugno 2001.

La verifica del buon andamento delle operazioni censuarie è stata svolta attraverso un sistema di monitoraggio basato su rapporti periodici inoltrati dagli UCC agli UCP. Tali rapporti sono stati immessi da questi ultimi nella rete telematica appositamente predisposta e sono stati resi disponibili in tempo reale agli uffici di censimento regionali (UCR) ed all'Istat. Più in dettaglio, il monitoraggio ha previsto le seguenti attività:

- a) gli uffici di censimento comunali:
 - hanno comunicato al competente UCP l'inizio della raccolta dei dati;
 - in funzione della numerosità aziendale di competenza, hanno inviato via fax o per via telematica, al competente UCP l'apposito modello con la comunicazione del numero dei questionari compilati, evidenziando anche il numero delle aziende viticole e zootecniche;
 - al termine della raccolta dei dati hanno trasmesso all'UCP gli appositi modelli, nei quali sono stati indicati, tra l'altro, il numero definitivo delle aziende censite, il numero delle aziende per le quali non è stato possibile condurre l'intervista, il numero delle aziende viticole e zootecniche, queste ultime distinte per gli allevamenti bovini, suini, ovini ed altri tipi, alcuni ulteriori dati riassuntivi a livello comunale;
- b) i responsabili provinciali dei coordinatori intercomunali: hanno inoltrato all'UCP e all'UCR competenti per territorio, mediamente ogni 14 giorni, un rapporto sull'attività svolta dai coordinatori intercomunali di propria competenza, compilando l'apposito modello predisposto dall'Istat; tale modello ha fornito per ogni coordinatore intercomunale il numero delle visite effettuate presso ciascun Comune di competenza, il numero dei questionari revisionati unitamente ai rilevatori e ai coordinatori comunali, il grado di difficoltà riscontrato dai rilevatori nella compilazione delle diverse sezioni dei questionari di rilevazione, nonché i problemi eventualmente riscontrati nell'attività dei Comuni;
- c) gli Uffici di censimento provinciali: hanno provveduto all'inserimento nella rete Internet delle informazioni ricevute dagli UCC e dai responsabili dei coordinatori intercomunali, impegnandosi tempestivamente a risolvere i problemi che emergevano dal monitoraggio;
- d) gli Uffici di censimento regionali: hanno riepilogato a livello regionale le informazioni ricevute dagli Uffici di censimento provinciali, utilizzando i prospetti appositamente predisposti dall'Istat, trasmettendoli per via telematica all'Istat ed alla competente Commissione tecnica regionale; essi sono, inoltre, intervenuti tempestivamente per la risoluzione dei problemi evidenziati dal monitoraggio, collaborando strettamente con gli UCP e gli Uffici regionali dell'Istat.

Il monitoraggio telematico è stato svolto utilizzando la rete Internet come struttura di trasmissione, limitando però l'accesso alle aree di monitoraggio ai soli soggetti autorizzati. In questo modo è stato possibile assicurare in tempo reale la condivisione delle informazioni relative allo stato di avanzamento delle operazioni censuarie tra tutti i soggetti della rete territoriale.

Al termine delle operazioni di rilevazione, gli UCC hanno confezionato tutto il materiale utilizzato per la raccolta dei dati, secondo le istruzioni trasmesse dall'Istat. Anche le operazioni di trasmissione del materiale sono state monitorate mediante apposite comunicazioni veicolate dalla rete telematica.

13. La registrazione controllata

La registrazione dei dati su supporto informatico è stata eseguita presso 6 centri distribuiti sul territorio nazionale. Tale attività è stata svolta dai centri applicando piani di registrazione controllata predisposti secondo norme tecniche, operative e di sicurezza stabilite dall'Istat che ha provveduto anche a verificarne l'applicazione. Ciò ha consentito di garantire la completa omogeneità tra le operazioni effettuate dai diversi centri.

Le regole di registrazione dei dati sono state impostate in modo da garantire la maggiore conformità possibile tra le informazioni memorizzate sul supporto informatico ed il questionario cartaceo. Inoltre, nel *software* di registrazione dei dati sono state introdotte alcune regole di incompatibilità con lo scopo di evidenziare particolari incongruenze. Compito dell'operatore è stato di verificare se l'errore segnalato fosse dovuto ad una errata digitazione oppure ad una errata compilazione del questionario. Nel primo caso l'operatore era tenuto a correggere l'errore introdotto; nel secondo, invece, doveva confermare la registrazione effettuata e segnalare la situazione anomala, secondo una opportuna sintassi, su un file di errori che è stato consegnato all'Istat insieme ai dati registrati.

I supporti informatici contenenti i dati registrati per ciascuna Provincia sono stati sottoposti dall'Istat ad una serie di controlli tecnici a campione che hanno garantito il rispetto degli standard di qualità della registrazione effettuata. In questo modo i livelli accertati di errore nella registrazione non hanno superato le soglie prestabilite per la validità dell'operazione.

La registrazione era stata inizialmente fissata nel periodo maggio - settembre 2001; tuttavia, alcune difficoltà tecniche riscontrate presso alcuni centri non hanno consentito il pieno rispetto della tempistica inizialmente predisposta, ritardando così la disponibilità presso l'Istat dei dati registrati per alcune Regioni.

14. Il trattamento informatico dei dati

Espletati i necessari controlli amministrativi e tecnici dei dati contenuti sul supporto informatico provinciale, i record registrati sono stati sottoposti ad un programma di controllo (piano di incompatibilità) che prevedeva l'imposizione automatica, sotto determinate condizioni, di notizie mancanti e la correzione di notizie registrate nei casi di accertata incongruenza.

Il controllo automatico dei dati qualitativi (mutabili) è stato effettuato con tabelle decisionali a doppia o multipla entrata (adottando come criteri di base le definizioni censuarie dei singoli quesiti) e con tabelle di correzione che, secondo combinazioni di risposte non compatibili, prevedevano quale risposta si dovesse ritenere non fondamentale e consentivano l'imposizione della relativa correzione. In caso di combinazioni di tre o più risposte incompatibili, si è corretto il minor numero di risposte necessarie a ristabilire la compatibilità tra esse.

Tabelle decisionali e di correzione per area geografica sono state impostate per quelle coltivazioni la cui presenza è limitata solo in aree geoclimatiche definite. Il controllo automatico dei dati quantitativi (variabili) è stato effettuato con i metodi dell'operatore logico e della funzione di controllo.

Per numerose variabili del questionario di azienda è stata verificata la relazione dell'operatore uguaglianza o disuguaglianza (maggiore o minore). Ad esempio, la superficie irrigata di una coltivazione non può essere superiore alla superficie complessiva della coltivazione stessa, la quantità di latte trasformato deve essere minore o uguale alla quantità di latte munto, e così via.

Maggiormente applicata è stata la funzione di controllo, considerato l'elevato numero di variabili soggette a quadratura con la funzione "addizione". Ad esempio, la somma delle singole superfici deve essere uguale alla superficie totale aziendale; la somma del numero dei capi delle singole categorie di bestiame bovino deve essere uguale al numero totale di capi bovini, e così via.

Inoltre, le risposte ai quesiti del questionario sono in prevalenza non obbligatorie. Ove però sono risultate presenti una o più risposte non obbligatorie, ciò ha implicato il controllo di presenza di risposta ad altro quesito.

Una volta verificata l'esistenza della condizione di errore, è stato automaticamente corretto il campo del *record* relativo al quesito affetto da errore. Nel caso di controlli tra più campi appartenenti allo stesso *record* o a *record* diversi relativi ad uno stesso questionario, sono stati scelti uno o più campi come fondamentali ed i rimanenti campi sono stati oggetto di correzione.

La procedura descritta ha permesso di ottenere come risultato una sufficiente minimizzazione della differenza tra i dati aggregati osservati e i dati aggregati reali.

Dal supporto informatico così ottenuto sono state elaborate delle tavole di controllo contenenti i principali caratteri delle aziende agricole rilevati con il questionario di azienda ed i possibili confronti con quelli del precedente Censimento del 1990, secondo i livelli territoriali previsti.

Un'analisi approfondita dei dati contenuti nelle tavole suddette ha consentito l'individuazione di "aziende anomale" (aventi cioè delle caratteristiche sostanzialmente diverse rispetto a quelle desumibili anche da altre fonti) da sottoporre ad ulteriori controlli ed eventuali correzioni parametriche o interattive.

Dopo l'ultimazione delle precedenti fasi di controllo critico e di analisi dei dati, si è proceduto alla costruzione di una struttura, tipo *data warehouse*, per la costruzione delle tavole statistiche. Tale struttura prevede la trasposizione dei dati dalla forma tipo "questionario" ad una forma più idonea per l'interrogazione dei microdati (Tabelle dei fatti).

I dati, infatti, presentavano una struttura studiata per fornire il massimo della *performance* in fase di inserimento, *check* e controllo. Detta struttura è del tutto inadatta per la produzione veloce di tavole statistiche e per l'analisi; a tal proposito si è resa necessaria la creazione di 21 tabelle dei fatti che aggregano settorialmente e per argomenti i dati di rilevazione, riclassificando ove necessario le voci e aggregando per classi e settori previsti dal piano di diffusione. Queste tabelle hanno alimentato tutti i processi di creazione dei volumi cartacei, della stampa su richiesta (*Print on demand*) e della produzione delle tavole sul *web*.

Le tabelle dei fatti sono le fonti che alimentano ulteriori strutture di dati (*datamart*) più sintetiche (a livello di Comune) che vengono poi date in *input* alle procedure informatiche preposte alla consultazione libera.

Sui *datamart* tutti i dati "sensibili" (a norma della Legge 675 a tutela della *privacy*) sono stati oscurati, al fine di preservare il segreto statistico. Gli elaborati prodotti sono stati realizzati parametrizzando il livello territoriale, in modo da produrre agevolmente le tavole a livello provinciale, regionale e nazionale.

15. Il piano di diffusione dei risultati

Tenuto conto del Protocollo di intesa tra Istat e Conferenza dei Presidenti delle Regioni e di quanto previsto dall'articolo 17 del regolamento di esecuzione del Censimento l'Istat ha fornito agli Uffici di statistica delle Regioni che ne hanno fatto richiesta i file dei dati definitivi, privi dei caratteri anagrafici, relativi alle singole unità di rilevazione per il territorio di rispettiva competenza. Ciò ha permesso di programmare la diffusione dei dati secondo modalità articolate nei tempi, negli strumenti e nei contenuti. In particolare, i dati provvisori del Censimento sono stati diffusi dall'Istat in due occasioni. Con la prima l'Istat ha diffuso l'8 marzo 2001 una "Statistica in breve" con alcuni dati preliminari relativi al numero complessivo di aziende agricole ed alla loro distribuzione per Regione. Successivamente l'Istat ha prodotto una seconda "Statistica in breve", che ha diffuso il 20 giugno 2001, con i dati provvisori a livello nazionale e regionale riferiti al numero delle aziende con e senza superficie agricola utilizzata (SAU), secondo le principali forme di utilizzazione dei terreni, e con allevamenti, secondo le principali specie di bestiame. Anche diverse Regioni hanno curato in proprio la diffusione dei dati provvisori ad un maggior livello di dettaglio a partire dal mese di giugno 2001.

Il piano di diffusione dei dati definitivi a livello regionale è stato concordato dall'Istat con il Centro Interregionale per il sistema informativo ed il sistema statistico (CISIS) ed è stato messo in atto secondo criteri organizzativi comuni. A partire dal 14 giugno 2002 sono state effettuate conferenze stampa organizzate congiuntamente dall'Istat e dai singoli Uffici di statistica delle Regioni, durante le quali sono stati presentati i risultati definitivi fino a livello comunale riguardanti le principali

caratteristiche strutturali delle aziende agricole. I principali dati sono stati anche esposti sui siti Internet dell'Istat e delle Regioni interessate insieme a prime note di commento.

Il piano di pubblicazione dei risultati definitivi del 5° Censimento generale dell'agricoltura è stato predisposto dall'Istat secondo un'articolazione che distingue tra livelli territoriali di riferimento e contenuti caratterizzanti. Le pubblicazioni sono così articolate:

A. Pubblicazioni generali

1. *“Caratteristiche strutturali delle aziende agricole”*
 - a) Fascicolo nazionale
 - b) Fascicoli regionali
 - c) Fascicoli provinciali
2. *“Caratteristiche tipologiche delle aziende agricole”*
 - a) Fascicolo nazionale
 - b) Fascicoli regionali
 - c) *I censimenti agricoli in Italia dal 1961 al 2000*
3. Organizzazione e atti del 5° Censimento generale dell'agricoltura

B. Pubblicazioni tematiche

1. La coltivazione della vite in Italia
 - volume 1 – *“Caratteristiche generali”*
 - volume 2 – *“Vitigni”*
2. Le aziende familiari
3. Le imprese agricole
4. I giovani in agricoltura
5. L'uso del suolo (le coltivazioni)
6. La zootecnia (gli allevamenti)
7. Le infrastrutture aziendali (gli impianti, i fabbricati rurali ed i mezzi meccanici agricoli)
8. La donna in agricoltura

Tutti i volumi previsti dal piano di pubblicazione sono resi disponibili anche sul sito Internet dell'Istat. Inoltre, viene reso disponibile agli utenti un *data warehouse* specializzato.

C. Data Warehouse

Al termine del processo di *check* e controllo, i dati memorizzati su *database* relazionale sono stati normalizzati e trattati secondo le regole statistiche ed i vincoli imposti dai metodi di rilevazione.

Grafico 1 – Struttura del Data Warehouse

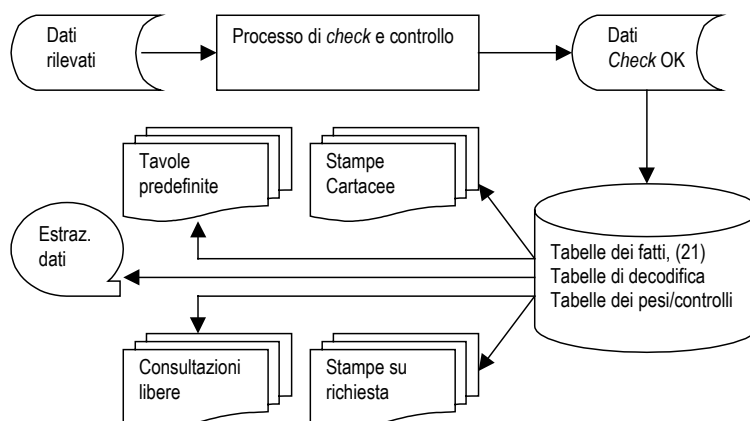

Essi sono stati trasferiti in strutture denominate “tabelle dei fatti”. Queste sono uniche per tutti i successivi processi del *Data Warehouse*.

La sua disponibilità consente ad utenti remoti di creare proprie interrogazioni e di ottenere risposte garantite sotto il profilo dell'integrità dei dati e del rispetto del segreto statistico.

16. Le indagini di qualità e copertura

La qualità dell'informazione statistica fornita dal 5° Censimento generale dell'agricoltura è stata documentata dall'Istat con due rilevazioni post-censuarie mirate a valutare il grado di copertura e il grado di attendibilità delle singole risposte fornite dai conduttori di azienda. Le due rilevazioni post-censuarie sono state eseguite, con riferimento al censimento dell'agricoltura, per la prima volta in questa occasione. Nella precedenti edizioni la valutazione della qualità dell'informazione, fornita con i risultati censuari, era stata realizzata con altre tecniche di analisi dei dati, come risulta dagli specifici volumi a suo tempo pubblicati. Le due indagini di controllo post-censuarie realizzate in questa occasione sono:

- *indagine di copertura*, finalizzata a fornire una misurazione del grado di copertura del Censimento relativamente alla popolazione delle aziende agricole, mediante un campione areale di fogli di mappa del Catasto dei terreni.
- *indagine di qualità*, finalizzata a fornire alcune valutazioni dell'errore di misura dovuto al processo di risposta, mediante reintervista telefonica su un campione di aziende rilevate al Censimento.

Con riferimento alla prima indagine, per *tasso di copertura* si intende il rapporto tra il numero di aziende agricole rilevate al Censimento ed il numero di aziende realmente esistenti sul territorio nazionale alla data di riferimento del Censimento stesso (22 Ottobre 2000).

I domini territoriali di riferimento delle stime sono: l'intero territorio nazionale (ad esclusione della Provincia autonoma di Bolzano), le cinque ripartizioni geografiche (Nord Ovest, Nord Est, Centro, Sud, Isole), le 19 Regioni e la Provincia autonoma di Trento.

Nell'indagine campionaria, di tipo areale, le unità finali di campionamento sono costituite dai fogli di mappa del Catasto dei terreni.⁴ Nella fase di rilevazione sono state individuate le aziende agricole che, alla data di riferimento del Censimento, avevano terreni nelle particelle catastali⁵ di ciascuno dei fogli di mappa selezionati nel campione.

Il disegno di campionamento è del tipo a due stadi con stratificazione delle unità di primo stadio.

Il primo stadio di campionamento è costituito dai Comuni che sono stati stratificati, nell'ambito di ciascuna Regione o Provincia autonoma, nel modo seguente:

- a) i Comuni del medesimo strato sono omogenei rispetto alla variabile numero di aziende facenti parte della lista inviata dall'Istat ai Comuni per il Censimento;
- b) gli strati hanno approssimativamente la medesima dimensione, ossia il numero di aziende agricole è circa lo stesso nei vari strati della Regione.

In ogni strato è stato selezionato un unico Comune campione con probabilità proporzionale alla sua dimensione definita secondo il punto (b) sopra riportato. Il secondo stadio di campionamento è stato costituito dai fogli di mappa catastali. In ciascun Comune campione è stato selezionato un unico foglio del Catasto dei terreni con probabilità proporzionale alla sua dimensione definita secondo il punto (b) sopra riportato. Ciascun foglio di mappa selezionato nel campione è stato sottoposto nuovamente a censimento, al fine di individuare le aziende agricole che avevano terreni nel territorio individuato dal foglio stesso.

⁴ *Foglio di mappa catastale*: insieme di particelle catastali continue, rurali o urbane, che appartengono a precise porzioni di territorio, predeterminate dal catasto dei terreni.

⁵ *Particella catastale*: poligono chiuso di una porzione di territorio situata in uno stesso Comune appartenente ad un'unica proprietà (la quale può appartenere a più soggetti), avente la stessa qualità o classe e la stessa destinazione. Una particella è individuata da un numero identificativo, da un foglio di mappa all'interno del quale è inserita, dal Comune e Provincia in cui il foglio ricade.

Obiettivo dell'*indagine di qualità* è stato ottenere stime sufficientemente affidabili dell'errore di misura e delle sue principali componenti (varianza di risposta e direzione dell'eventuale errore di misura) relativamente alle variabili più significative rilevate tramite il questionario censuario.

La rilevazione è stata condotta su un campione di aziende agricole, già rilevate al Censimento, attraverso una reintervista effettuata con tecniche di rilevazione telefonica (CATI). Le variabili oggetto dell'intervista telefonica riguardavano l'uso dei terreni, la consistenza dei principali allevamenti e le giornate di lavoro dell'annata agraria 1999-2000. Il meccanismo dell'indagine ha previsto il confronto tra il dato ottenuto sulla medesima unità nelle due rilevazioni – per le variabili rilevate sia al Censimento che all'indagine di qualità – e la riconciliazione delle eventuali differenze tra il dato rilevato al Censimento e la risposta all'intervista telefonica.

I domini territoriali di riferimento sono stati rappresentati dall'intero territorio nazionale, dalle cinque ripartizioni geografiche (Nord-Ovest, Nord-Est, Centro, Sud, Isole) e per alcune variabili dalle 19 Regioni e dalla Provincia Autonoma di Bolzano.

Per la selezione del campione di aziende agricole è stato adottato un disegno di campionamento a due stadi, con stratificazione delle unità del primo e del secondo stadio. Il primo stadio è stato rappresentato dai Comuni, stratificati per zona altimetrica e numero di aziende facenti parte della lista di aziende agricole rilevate al Censimento; il secondo stadio è stato costituito dalle aziende agricole stratificate per classe di superficie totale.

Avvertenze alle tavole

Generali

Le denominazioni e le circoscrizioni territoriali di Province e Comuni fanno riferimento alla data del 22 ottobre 2000. Nelle tavole che riportano i dati per classi di valori (superficie totale, superficie agricola utilizzata, giornate di lavoro, ecc.) gli estremi inferiori di ciascuna classe s'intendono inclusi e gli estremi superiori esclusi. Così, ad esempio, nelle classi di superficie da 2 a 5 ettari sono comprese le aziende da 2,00 ettari fino a 4,99 ettari.

Per alcune tavole si deve tener presente che, secondo i caratteri considerati, la stessa azienda può essere conteggiata più volte. Con riferimento alle coltivazioni, ad esempio, un'azienda che pratica la coltivazione della vite e dell'olivo risulta sia tra quelle che coltivano la vite che tra quelle che coltivano l'olivo. Allo stesso modo, un'azienda che pratica l'irrigazione con diverse modalità di approvvigionamento dell'acqua è conteggiata tante volte quante sono le modalità di approvvigionamento utilizzate. Ad esempio, un'azienda che si approvvigiona di acqua irrigua sia da un lago artificiale che da altre aziende agricole entra nel conteggio sia del primo che del secondo dato.

Poiché la superficie agricola utilizzata (SAU) costituisce parte della superficie totale, nella ripartizione delle aziende per classi di SAU si verifica normalmente uno slittamento delle aziende verso le classi inferiori. Così, ad esempio, un'azienda con 3,50 ettari di superficie totale, di cui 1,20 ettari di SAU, è conteggiata nella classe da 3 a 5 ettari nella ripartizione per classi di superficie totale e nella classe da 1 a 2 ettari nella ripartizione per classi di SAU.

Nella fiancata delle tavole, una determinata modalità di variabile è presente solo se esiste almeno un caso verificato. Ad esempio, le sei modalità della forma di conduzione (conduzione diretta del coltivatore con solo manodopera familiare; conduzione diretta del coltivatore con manodopera familiare prevalente; conduzione diretta del coltivatore con manodopera extrafamiliare prevalente; conduzione con salariati; conduzione a colonia parziaria appoderata; altra forma di conduzione) compaiono tutte in fiancata solo se per ciascuna di esse è stato rilevato almeno un caso.

Particolari

Tavola 1.1 – Nella distribuzione per titolo di possesso dei terreni sono escluse le aziende senza terreno agrario (esclusivamente zootecniche), in quanto la distribuzione si riferisce al titolo di possesso della

superficie totale. Le superfici medie aziendali riferite alle forme di conduzione (prima parte della tavola) sono calcolate rispetto al numero totale delle aziende rilevate, mentre quelle riferite ai titoli di possesso dei terreni (seconda parte della tavola) sono calcolate rispetto al numero delle aziende con superficie.

Tavola 1.2 – Sono escluse le aziende senza superficie agricola utilizzata (esclusivamente forestali, esclusivamente zootecniche e forestali-zootecniche).

Tavola 1.4 – La voce SEMINATIVI comprende la modalità *orti familiari* prevista nel questionario di azienda. Nella voce FORAGGERE AVVICENDATE è compresa la modalità *piante sarchiate da foraggio*. La voce VITE comprende anche la modalità *viti non innestate* e non comprende le modalità *viti madri di portinnesto* e *barbatelle*. Per garantire il confronto con i dati dei due censimenti precedenti, la voce FRUTTIFERI riferita agli anni 1982 e 1990 comprende la modalità *castagneti da frutto*, considerata autonoma nei relativi questionari di azienda.

Tavola 1.5 – La voce ALTRO riferita all'approvvigionamento dell'acqua irrigua comprende le seguenti modalità previste nel questionario di azienda: *da acquedotto, da acque sotterranee, diretto da impianto di depurazione, raccolta acque pluviali*. La voce IN ALTRA FORMA riferita alla gestione dell'acqua irrigua comprende la modalità *gestione autonoma*. La voce ASPERSIONE riferita ai sistemi di irrigazione comprende la modalità *microirrigazione* prevista nel questionario di azienda.

Tavola 1.6 – Con riferimento al 2000, la differenza che si riscontra tra la somma degli addendi e il totale della superficie è dovuta ad arrotondamenti operati direttamente dal calcolatore, causati dalla ridistribuzione proporzionale del totale della superficie irrigata tra le diverse tipologie di coltivazioni effettivamente irrigate, limitatamente alle aziende per le quali il totale della superficie irrigata è risultato al controllo maggiore del totale della superficie irrigabile. Con riferimento al 1990, la voce FRUMENTO comprende solo la modalità *frumento duro*, mentre il *frumento tenero* è incluso nella voce ALTRE COLTIVAZIONI.

Tavola 1.7 – La voce AZIENDE CON ALLEVAMENTI comprende anche le aziende con produzione di pulcini di un giorno mediante incubazione artificiale.

Tavola 1.10 – La voce ALTRI MEZZI MECCANICI riferita al 2000 comprende le seguenti modalità previste nel questionario di azienda: *macchine per la raccolta completamente automatizzata di pomodoro da industria e di altri prodotti e altri mezzi meccanici utilizzati*. La stessa voce riferita al 1990 comprende le modalità *macchine per la raccolta di ortive, uve e frutta; raccogliatrici-trinciatrici; raccogliatrici-presse di foraggio; automezzi per trasporto merci; altri mezzi meccanici utilizzati* previste nel relativo questionario. La stessa voce riferita al 1982 comprende le modalità *macchine per la raccolta della frutta; raccogliatrici-trinciatrici; automezzi per trasporto merci e altri mezzi meccanici utilizzati* previste nel relativo questionario.

Tavola 2.1 – Sono escluse le aziende senza terreno agrario (esclusivamente zootecniche).

Tavola 2.2 – Sono escluse le aziende senza terreno agrario (esclusivamente zootecniche).

Tavola 2.3 – Sono escluse le aziende senza superficie agricola utilizzata (esclusivamente forestali, esclusivamente zootecniche e forestali-zootecniche).

Tavola 2.4 – Sono escluse le aziende senza superficie agricola utilizzata (esclusivamente forestali, esclusivamente zootecniche e forestali-zootecniche).

Tavola 2.5 – Sono escluse le aziende senza terreno agrario (esclusivamente zootecniche).

Tavola 2.6 – Sono escluse le aziende senza superficie agricola utilizzata (esclusivamente forestali, esclusivamente zootecniche e forestali-zootecniche).

Tavola 2.10 – La voce SEMINATIVI comprende la modalità *orti familiari* prevista nel questionario di azienda.

Tavola 2.11 – La voce SEMINATIVI non comprende la modalità *orti familiari*.

Tavola 2.12 – Nella tavola sono riportate solo le principali coltivazioni praticate. Per tale motivo, nella seconda parte della tavola (superficie investita), la somma degli addendi non corrisponde al totale. La voce VITE non comprende le modalità *viti madri di portinnesto* e *barbatelle* previste nel questionario di azienda.

Tavola 2.16 – I vitigni sono indicati sia con il codice di riferimento che con la denominazione.

Tavola 2.17 – Sono escluse le aziende senza terreno agrario (esclusivamente zootecniche).

Tavole 2.20 e 2.21 – Nella superficie irrigabile può essere compresa la superficie investita ad arboricoltura da legno. Pertanto può verificarsi il caso di aziende che hanno superficie irrigabile pur essendo prive di SAU.

Tavola 2.22 – La differenza tra il totale della superficie irrigata di Tav. 2.21 e la somma delle superfici effettivamente irrigate è dovuta ad arrotondamenti operati direttamente dal calcolatore, causati dalla ridistribuzione proporzionale del totale della superficie irrigata tra le coltivazioni stesse, limitatamente alle aziende per le quali il totale della superficie irrigata è risultato al controllo maggiore del totale della superficie irrigabile.

Tavola 2.67 – Nei casi in cui il capo azienda ha conseguito più titoli di studio, sia in scuole ad indirizzo agrario che in altri tipi di scuole, è stato considerato esclusivamente il titolo di studio conseguito nelle scuole ad indirizzo agrario.

Tavola 3.1 – Sono escluse le aziende senza superficie agricola utilizzata (esclusivamente forestali, esclusivamente zootecniche e forestali-zootecniche).

Tavola 3.3 – La voce SEMINATIVI comprende la modalità *orti familiari*. La voce ALTRA SUPERFICIE comprende anche la modalità *superficie agraria non utilizzata*,

Tavola 3.5 – La voce VITE non comprende le modalità *viti madri di portinnesto* e *barbatelle*.

Tavola 4.4 – Nella distribuzione per titolo di possesso dei terreni sono escluse le aziende senza terreno agrario (aziende esclusivamente zootecniche).

Tavola 4.11 – La voce SEMINATIVI comprende la modalità *orti familiari* prevista nel questionario di azienda.

Tavola 4.12 – La voce FRUMENTO comprende sia il *frumento tenero* sia il *frumento duro*. La voce FORAGGERE AVVICENDATE comprendono le *piante sarchiate da foraggio*.

Tavola 4.13 – Nella voce VITE sono escluse le *viti madri di portinnesto* e le *barbatelle*.

Tavola 4.14 – Le AZIENDE CON ALLEVAMENTI comprendono aziende con bovini, bufalini, ovini, caprini, equini, suini, allevamenti avicoli, conigli, struzzi, altri allevamenti e pulcini di un giorno.

Tavole statistiche

Capitolo 1 – Confronti temporali (Universo Italia)

Tavola 1.1 - Aziende e relativa superficie totale per forma di conduzione e titolo di possesso dei terreni (superficie in ettari)

FORME DI CONDUZIONE TITOLI DI POSSESSO DEI TERRENI	ANNI DI CENSIMENTO						SUPERFICIE MEDIA AZIENDALE		
	2000		1990		1982		2000	1990	1982
	Aziende	Superficie totale	Aziende	Superficie totale	Aziende	Superficie totale			
FORME DI CONDUZIONE									
Conduzione diretta del coltivatore	25.970	451.912,03	26.675	448.251,05	25.888	443.888,94	17,40	16,80	17,15
<i>Con solo manodopera familiare</i>	<i>21.042</i>	<i>315.029,33</i>	<i>20.599</i>	<i>267.587,52</i>	<i>18.768</i>	<i>262.469,36</i>	<i>14,97</i>	<i>12,99</i>	<i>13,98</i>
<i>Con manodopera familiare prevalente</i>	<i>4.060</i>	<i>52.954,19</i>	<i>4.826</i>	<i>87.156,32</i>	<i>5.580</i>	<i>94.650,49</i>	<i>13,04</i>	<i>18,06</i>	<i>16,96</i>
<i>Con manodopera extrafamiliare prevalente</i>	<i>868</i>	<i>83.928,51</i>	<i>1.250</i>	<i>93.507,21</i>	<i>1.540</i>	<i>86.769,09</i>	<i>96,69</i>	<i>74,81</i>	<i>56,34</i>
Conduzione con salariati	492	153.874,07	694	171.267,06	768	173.696,12	312,75	246,78	226,17
Conduzione a colonia parziaria appoderata	6	26,36	2	11,38	13	106,60	4,39	5,69	8,20
Altra forma di conduzione	91	4.181,85	64	843,99	152	1.734,99	45,95	13,19	11,41
TOTALE	26.559	609.994,31	27.435	620.373,48	26.821	619.426,65	22,97	22,61	23,09
TITOLI DI POSSESSO DEI TERRENI									
Solo in proprietà	21.803	512.871,06	22.894	548.367,95	22.045	540.191,96	23,52	23,95	24,50
Solo in affitto	346	14.952,87	322	4.458,83	450	8.798,54	43,22	13,85	19,55
Parte in proprietà e parte in affitto	4.136	82.170,38	3.762	67.546,70	4.060	70.436,15	19,87	17,95	17,35
<i>In proprietà</i>	<i>-</i>	<i>63.297,75</i>	<i>-</i>	<i>51.287,61</i>	<i>-</i>	<i>55.859,18</i>	<i>15,30</i>	<i>13,63</i>	<i>13,76</i>
<i>In affitto</i>	<i>-</i>	<i>18.872,63</i>	<i>-</i>	<i>16.259,09</i>	<i>-</i>	<i>14.576,97</i>	<i>4,56</i>	<i>4,32</i>	<i>3,59</i>
TOTALE	26.285	609.994,31	26.978	620.373,48	26.555	619.426,65	23,21	23,00	23,33

Tavola 1.2 - Aziende e relativa superficie agricola utilizzata (SAU) per forma di conduzione e titolo di possesso dei terreni (superficie in ettari)

FORME DI CONDUZIONE TITOLI DI POSSESSO DEI TERRENI	ANNI DI CENSIMENTO						SUPERFICIE MEDIA AZIENDALE		
	2000		1990		1982		2000	1990	1982
	Aziende	SAU	Aziende	SAU	Aziende	SAU			
FORME DI CONDUZIONE									
Conduzione diretta del coltivatore	22.868	222.458,86	23.415	218.407,90	23.606	208.158,58	9,73	9,33	8,82
<i>Con solo manodopera familiare</i>	<i>18.040</i>	<i>140.429,41</i>	<i>17.601</i>	<i>117.370,84</i>	<i>16.838</i>	<i>114.758,61</i>	<i>7,78</i>	<i>6,67</i>	<i>15,45</i>
<i>Con manodopera familiare prevalente</i>	<i>4.031</i>	<i>29.199,82</i>	<i>4.756</i>	<i>44.231,40</i>	<i>5.489</i>	<i>43.624,88</i>	<i>7,24</i>	<i>9,30</i>	<i>7,95</i>
<i>Con manodopera extrafamiliare prevalente</i>	<i>797</i>	<i>52.829,63</i>	<i>1.058</i>	<i>56.805,66</i>	<i>1.279</i>	<i>49.775,09</i>	<i>66,29</i>	<i>53,69</i>	<i>38,92</i>
Conduzione con salariati	351	41.836,71	492	53.694,26	460	50.786,34	119,19	109,13	110,41
Conduzione a colonia parziaria appoderata	5	6,38	2	6,49	13	47,80	1,28	3,25	3,68
Altra forma di conduzione	56	3.112,45	59	357,60	150	1.074,81	55,58	6,06	7,17
TOTALE	23.280	267.414,40	23.968	272.466,25	24.229	260.067,53	11,49	11,37	10,73
TITOLI DI POSSESSO DEI TERRENI									
Solo in proprietà	18.891	210.688,80	19.929	230.101,17	19.790	215.855,35	11,15	11,55	10,91
Solo in affitto	429	11.541,51	358	3.693,32	485	6.587,82	26,90	10,32	13,58
Parte in proprietà e parte in affitto	3.960	45.184,09	3.681	38.671,76	3.954	37.624,36	11,41	10,51	9,52
<i>In proprietà</i>	<i>-</i>	<i>29.225,55</i>	<i>-</i>	<i>23.724,39</i>	<i>-</i>	<i>25.357,91</i>	<i>7,38</i>	<i>6,45</i>	<i>6,41</i>
<i>In affitto</i>	<i>-</i>	<i>15.958,54</i>	<i>-</i>	<i>14.947,37</i>	<i>-</i>	<i>12.266,45</i>	<i>4,03</i>	<i>4,06</i>	<i>3,10</i>
TOTALE	23.280	267.414,40	23.968	272.466,25	24.229	260.067,53	11,49	11,37	10,73

Tavola 1.3 - Aziende e relativa superficie totale per classe di superficie totale e classe di superficie agricola utilizzata (SAU)
(superficie in ettari)

CLASSI DI SUPERFICIE TOTALE CLASSI DI SAU	ANNI DI CENSIMENTO					
	2000		1990		1982	
	Aziende	Superficie totale	Aziende	Superficie totale	Aziende	Superficie totale
CLASSI DI SUPERFICIE TOTALE						
Senza superficie	274	-	457	-	266	-
Meno di 1 ettaro	4.120	2.078,86	3.993	2.111,23	3.698	1.969,53
1 -- 2	2.676	3.891,33	2.859	4.165,68	2.806	4.095,51
2 -- 3	2.268	5.585,19	2.373	5.800,33	2.294	5.627,61
3 -- 5	3.221	12.639,90	3.369	13.170,91	3.391	13.245,25
5 -- 10	4.402	31.546,90	4.568	32.874,53	4.589	32.895,55
10 -- 20	4.037	57.832,01	4.186	59.858,30	4.215	60.306,53
20 -- 30	2.127	51.937,42	2.158	53.045,64	2.131	52.349,87
30 -- 50	1.727	65.479,98	1.769	67.314,44	1.713	65.051,93
50 -- 100	943	63.862,34	955	64.736,94	955	65.354,35
100 ed oltre	764	315.140,38	748	317.295,48	763	318.530,52
TOTALE	26.559	609.994,31	27.435	620.373,48	26.821	619.426,65
CLASSI DI SAU						
Senza superficie	3.279	54.386,59	3.467	54.528,20	2.592	49.284,43
Meno di 1 ettaro	5.242	13.275,89	5.100	10.052,58	4.972	11.839,04
1 -- 2	2.948	10.641,21	3.251	14.578,99	3.354	11.739,89
2 -- 3	2.539	15.712,19	2.584	14.788,77	2.807	16.048,47
3 -- 5	3.710	35.415,15	3.884	35.635,85	4.069	39.125,45
5 -- 10	4.602	82.502,27	4.854	84.271,08	4.955	86.194,31
10 -- 20	2.645	85.553,24	2.704	87.540,37	2.571	86.756,94
20 -- 30	654	34.726,22	631	34.380,86	589	32.807,95
30 -- 50	286	23.563,08	352	27.824,66	306	33.411,91
50 -- 100	247	36.432,01	212	37.969,00	243	46.533,17
100 ed oltre	407	217.786,46	396	218.803,12	363	205.685,09
TOTALE	26.559	609.994,31	27.435	620.373,48	26.821	619.426,65

Tavola 1.4 - Aziende e relativa superficie investita per le principali coltivazioni praticate (superficie in ettari)

COLTIVAZIONI	ANNI DI CENSIMENTO						SUPERFICIE MEDIA AZIENDALE		
	2000		1990		1982		2000	1990	1982
	Aziende	Superficie investita	Aziende	Superficie investita	Aziende	Superficie investita			
SEMINATIVI	12.002	3.999,97	15.670	5.505,06	15.699	7.542,09	0,33	0,35	0,48
Cereali	471	244,53	1.590	794,59	3.972	2.109,04	0,52	0,50	0,53
<i>Frumento tenero</i>	98	50,44	315	111,70	805	272,10	0,51	0,35	0,34
<i>Frumento duro</i>	26	8,73	-	-	-	-	0,34	-	-
<i>Orzo</i>	99	50,22	530	280,57	1.680	739,15	0,51	0,53	0,44
<i>Granoturco</i>	10	18,31	-	-	2	0,43	1,83	-	0,22
<i>Riso</i>	-	-	-	-	-	-	-	-	-
Legumi secchi	8	0,50	8	1,22	47	6,26	0,06	0,15	0,13
Patata	2.230	445,20	5.281	810,77	7.726	1.320,29	0,20	0,15	0,17
Barbabietola da zucchero	2	3,75	10	1,22	-	-	1,88	0,12	-
Piante industriali	43	18,88	23	9,39	13	0,36	0,44	0,41	0,03
Ortive	980	540,11	1.022	455,45	1.080	433,93	0,55	0,45	0,40
Foraggere avvicendate	1.155	2.436,23	2.184	3.096,69	3.007	3.266,26	2,11	1,42	1,09
COLTIVAZIONI LEGNOSE AGRARIE	10.053	23.261,07	10.005	22.838,29	10.262	22.361,21	2,31	2,28	2,18
Vite	4.781	4.809,55	5.001	4.922,35	5.197	5.156,59	1,01	0,98	0,99
<i>per vini DOC e DOCG</i>	4.338	4.627,07	4.298	4.661,36	4.231	4.757,36	1,07	1,08	1,12
<i>per altri vini</i>	633	177,64	944	258,55	1.186	398,77	0,28	0,27	0,34
<i>per uva da tavola</i>	20	4,21	26	2,44	3	0,46	0,21	0,09	0,15
Olivo	2	1,51	2	0,80	1	0,75	0,76	0,40	0,75
Agrumi	-	-	-	-	-	-	-	-	-
Fruttiferi	8.542	18.325,62	8.571	17.764,76	8.826	17.104,60	2,15	2,07	1,94
Vivai	56	117,02	63	138,96	41	65,13	2,09	2,21	1,59
PRATI PERMANENTI E PASCOLI	15.056	240.153,36	15.996	244.122,90	16.415	230.164,23	15,95	15,26	14,02
SUPERFICIE AGRICOLA UTILIZZATA	23.280	267.414,40	23.968	272.466,25	24.229	260.067,53	11,49	11,37	10,73
ARBORICOLTURA DA LEGNO	12	21,41	-	-	-	-	1,78	-	-
<i>di cui pioppeti</i>	2	14,02	5	3,90	10	11,21	7,01	0,78	1,12
BOSCHI	16.862	292.034,60	17.114	291.078,67	16.571	284.239,07	17,32	17,01	17,15
SUPERFICIE AGRARIA NON UTILIZZATA	2.999	14.494,77	2.287	12.295,01	3.363	22.956,07	4,83	5,38	6,83
ALTRA SUPERFICIE	22.838	36.029,13	23.032	44.529,65	22.626	52.152,77	1,58	1,93	2,30
SUPERFICIE TOTALE	26.285	609.994,31	26.978	620.373,48	26.555	619.426,65	23,21	23,00	23,33

Tavola 1.5 - Aziende con irrigazione secondo il tipo di approvvigionamento dell'acqua irrigua ed il sistema di irrigazione

TIPI DI APPROVVIGIONAMENTO SISTEMI DI IRRIGAZIONE	ANNI DI CENSIMENTO		
	2000	1990	1982
APPROVVIGIONAMENTO DELL'ACQUA IRRIGUA	12.541	12.801	11.615
Fonte di approvvigionamento			
<i>Da corsi d'acqua superficiali</i>	7.268	2.886	2.648
<i>Da laghi naturali e laghetti artificiali</i>	1.156	155	132
<i>Altro</i>	6.552	3.921	3.377
Gestione dell'acqua irrigua			
<i>Da consorzi di irrigazione e di bonifica</i>	8.432	6.268	7.268
<i>Da altre aziende agricole</i>	1.224	65	101
<i>In altra forma</i>	5.273	72	131
SISTEMI DI IRRIGAZIONE			
Scorrimento superficiale ed infiltrazione laterale	601	728	2.857
Sommersione	35	53	91
Aspersione (a pioggia)	11.269	11.949	10.340
Goccia	2.939	136	25
Altro sistema	170	26	40

Tavola 1.6 - Aziende con irrigazione secondo le principali coltivazioni irrigate (superficie in ettari)

COLTIVAZIONI IRRIGATE	ANNI DI CENSIMENTO					
	2000		1990		1982	
	Aziende	Superficie irrigata	Aziende	Superficie irrigata	Aziende	Superficie irrigata
Frumento	34	22,37	-	-	-	-
Granoturco da granella	4	14,90	-	-	-	-
Patata	558	120,00	1.123	163,61	-	-
Barbabietola da zucchero	2	3,75	-	-	-	-
Girasole	-	-	-	-	-	-
Soia	-	-	1	1,50	-	-
Ortive	394	360,46	472	364,57	310	218,80
Foraggiere avvicendate	344	611,30	656	804,19	558	566,38
Vite	3.589	3.652,92	3.296	3.233,13	3.118	3.080,15
Agrumi	-	-	-	-	-	-
Fruttiferi	7.585	17.432,69	7.244	16.220,70	6.628	14.138,74
Altre coltivazioni	4.589	15.806,95	7.009	16.267,24	5.483	15.472,94
TOTALE	12.541	38.025,33	12.724	37.054,94	11.615	33.477,01

Tavola 1.7 - Aziende con allevamenti secondo le principali specie di bestiame

SPECIE DI BESTIAME	ANNI DI CENSIMENTO					
	2000		1990		1982	
	Aziende	Capi	Aziende	Capi	Aziende	Capi
AZIENDE CON ALLEVAMENTI	12.812	-	14.173	-	15.795	-
BOVINI E BUFALINI	9.478	144.218	11.345	151.143	12.792	139.708
<i>Vacche da latte</i>	8.565	75.468	10.966	79.869	12.317	63.132
OVINI	2.136	39.739	2.076	32.293	2.080	25.796
<i>Pecore</i>	1.843	25.618	2.032	21.453	2.031	17.632
CAPRINI	1.725	15.714	1.415	11.130	1.397	7.930
<i>Capre</i>	1.513	12.300	1.341	8.973	1.329	6.337
EQUINI	1.798	4.725	1.722	3.319	1.787	2.593
SUINI	5.475	15.804	8.438	25.273	11.349	34.923
<i>Scrofe</i>	200	614	377	1.132	798	1.865
CONIGLI	1.502	27.753	1.748	32.478	2.672	41.910
<i>Fattrici</i>	947	4.642	1.445	8.295	1.949	9.904
ALLEVAMENTI AVICOLI	8.562	250.863	9.311	188.387	11.735	261.987
<i>Polli da carne</i>	267	937	724	3.705	4.209	72.256
<i>Galline da uova</i>	8.450	240.899	9.180	149.221	11.601	186.163
<i>Altri avicoli</i>	947	9.027	1.867	35.461	663	3.568

Tavola 1.8 - Aziende e relativo numero di giornate di lavoro per categoria di manodopera aziendale e classe di giornate di lavoro aziendale

CATEGORIE DI MANODOPERA AZIENDALE CLASSI DI GIORNATE DI LAVORO AZIENDALE	ANNI DI CENSIMENTO					
	2000		1990		1982	
	Aziende	Giornate di lavoro	Aziende	Giornate di lavoro	Aziende	Giornate di lavoro
CATEGORIE DI MANODOPERA AZIENDALE						
Conduttore	26.089	3.773.451	26.859	3.789.058	26.286	4.035.408
Coniuge	13.926	1.459.951	14.447	1.316.238	14.181	1.576.297
Familiari e parenti del conduttore	13.331	1.798.262	15.003	2.155.654	13.807	2.440.161
Manodopera aziendale a tempo indeterminato	691	249.254	787	311.702	1.457	412.627
Manodopera aziendale a tempo determinato	5.157	476.581	6.500	564.926	7.192	632.827
CLASSI DI GIORNATE DI LAVORO AZIENDALE						
Meno di 50	7.075	110.521	6.885	104.896	5.293	109.171
50 -- 100	2.387	163.124	2.607	180.898	2.344	162.212
100 -- 200	3.058	425.037	3.023	424.326	2.982	420.995
200 -- 300	2.434	585.358	2.707	659.017	2.822	689.808
300 -- 500	5.705	2.193.676	6.188	2.403.064	6.024	2.356.501
500 -- 1000	5.524	3.657.869	5.591	3.693.635	6.670	4.416.310
1000 -- 2500	345	425.503	398	499.780	657	807.988
2500 ed oltre	31	196.411	36	171.962	29	134.335
TOTALE	26.559	7.757.499	27.435	8.137.578	26.821	9.097.320

Tavola 1.9 - Aziende con abitazioni

ABITAZIONI	ANNI DI CENSIMENTO					
	2000		1990		1982	
	Aziende	Numero abitazioni	Aziende	Numero abitazioni	Aziende	Numero abitazioni
AZIENDE CON ABITAZIONI	20.595	32.031	21.063	28.476	18.518	23.835
Occupate	20.113	29.725	20.577	26.279	18.251	21.794
<i>dal conduttore, familiari e parenti</i>	19.743	-	20.256	24.183	18.017	19.616
<i>da altra manodopera aziendale</i>	223	-	164	307	245	387
<i>da altre persone</i>	3.204	-	1.288	1.789	1.360	1.791
Non occupate	1.815	2.306	1.713	2.197	1.606	2.041
Aziende che praticano agriturismo	2.056	-	2.659	-	3.654	-

Tavola 1.10 - Aziende che utilizzano mezzi meccanici nel complesso e numero di mezzi di proprietà dell'azienda

MEZZI MECCANICI	ANNI DI CENSIMENTO					
	2000		1990		1982	
	Aziende in complesso	Numero mezzi di proprietà	Aziende in complesso	Numero mezzi di proprietà	Aziende in complesso	Numero mezzi di proprietà
AZIENDE CHE UTILIZZANO MEZZI MECCANICI	23.623	-	22.575	-	21.957	-
Trattrici	19.425	23.872	19.005	19.931	14.619	13.841
<i>Di potenza inferiore a 40 kw</i>	10.349	10.691	14.029	12.849	10.908	9.106
<i>Da 40 Kw a meno di 60 Kw</i>	11.551	11.533	7.221	6.688	4.632	4.149
<i>Oltre 60 Kw</i>	2.034	1.648	468	394	638	586
Motocoltivatori, motozappe, motofresatrici e motofalciatrici	15.288	19.894	17.731	21.225	17.541	19.583
Mietitrebbiatrici	113	44	436	16	876	24
Macchine per la raccolta automatizzata di:						
<i>Patata</i>	46	28	190	96	71	18
<i>Barbabietola da zucchero</i>	1	1	-	-	-	-
Apparecchi meccanici per l'irrorazione di prodotti fitoiatrici	8.847	7.047	9.263	7.020	9.064	6.478
Macchine per la fertilizzazione	9.646	8.671	8.435	7.928	5.740	4.360
Altri mezzi meccanici	21.913	-	15.458	-	16.009	-

Capitolo 2 – Dati provinciali (Universo Italia)

Tavola 2.1 - Aziende, relativa superficie totale e numero di giornate di lavoro effettuate nell'azienda per classe di superficie totale e forma giuridica (superficie in ettari)

FORME GIURIDICHE	CLASSI DI SUPERFICIE TOTALE									Totale
	Meno di 1	1 -- 2	2 -- 5	5 -- 10	10 -- 20	20 - 30	30 -- 50	50 -- 100	100 ed oltre	
AZIENDE										
Azienda individuale	4.063	2.622	5.345	4.268	3.882	2.043	1.635	832	314	25.004
Comunanza o affittanza collettiva	18	17	72	69	99	54	63	83	283	758
Società di persone e di capitali	20	10	34	30	23	13	8	12	13	163
<i>Semplice</i>	10	5	14	12	6	4	3	2	1	57
<i>In nome collettivo</i>	1	1	3	3	3	2	1	-	2	16
<i>A responsabilità limitata</i>	2	1	4	4	5	1	1	4	3	25
<i>In accomandita semplice</i>	3	2	9	7	4	4	1	4	6	40
<i>In accomandita per azioni</i>	1	-	-	1	1	-	-	-	-	3
<i>Per azioni</i>	3	1	4	3	4	2	2	1	1	21
<i>Altro tipo</i>	-	-	-	-	-	-	-	1	-	1
Società cooperativa	1	3	4	5	-	-	-	1	-	14
Associazione di produttori	-	-	-	-	-	-	-	-	-	-
Ente pubblico	17	19	31	28	28	15	19	13	146	316
<i>Stato</i>	-	-	-	-	-	-	-	-	-	-
<i>Regione</i>	-	-	-	-	-	-	-	-	-	-
<i>Provincia</i>	-	-	-	-	1	1	-	-	2	4
<i>Comune</i>	1	3	4	4	5	4	11	3	53	88
<i>Comunità montana</i>	-	-	-	-	-	-	-	-	1	1
<i>Altro</i>	16	16	27	24	22	10	8	10	90	223
Altra forma giuridica	1	5	3	2	5	2	2	2	8	30
<i>Consorzio</i>	-	-	1	1	-	-	-	1	1	4
<i>Altro tipo forma giuridica</i>	1	5	2	1	5	2	2	1	7	26
TOTALE	4.120	2.676	5.489	4.402	4.037	2.127	1.727	943	764	26.285
SUPERFICIE TOTALE										
Azienda individuale	2.044,87	3.810,62	17.734,00	30.591,24	55.600,26	49.803,59	61.864,09	55.605,03	65.972,23	343.025,93
Comunanza o affittanza collettiva	10,35	24,79	248,67	491,73	1.438,27	1.382,55	2.461,98	6.143,18	105.073,59	117.275,11
Società di persone e di capitali	12,54	17,10	117,12	215,45	349,80	320,75	334,33	950,73	3.359,80	5.677,62
<i>Semplice</i>	5,76	8,34	42,74	85,99	87,48	93,19	116,35	155,09	185,36	780,30
<i>In nome collettivo</i>	0,40	1,91	11,27	22,36	48,04	54,90	46,33	-	280,82	466,03
<i>A responsabilità limitata</i>	1,36	1,88	14,76	30,08	66,52	24,70	49,02	367,72	691,39	1.247,43
<i>In accomandita semplice</i>	2,19	3,37	34,31	46,59	56,75	97,83	35,25	296,79	1.485,02	2.058,10
<i>In accomandita per azioni</i>	0,71	-	-	7,14	16,57	-	-	-	-	24,42
<i>Per azioni</i>	2,12	1,60	14,04	23,29	74,44	50,13	87,38	60,45	717,21	1.030,66
<i>Altro tipo</i>	-	-	-	-	-	-	-	70,68	-	70,68
Società cooperativa	0,49	3,90	12,55	34,00	-	-	-	59,79	-	110,73
Associazione di produttori	-	-	-	-	-	-	-	-	-	-
Ente pubblico	9,75	27,81	103,90	200,51	375,88	386,42	743,71	921,34	136.661,80	139.431,12
<i>Stato</i>	-	-	-	-	-	-	-	-	-	-
<i>Regione</i>	-	-	-	-	-	-	-	-	-	-
<i>Provincia</i>	-	-	-	-	13,81	20,24	-	-	5.018,08	5.052,13
<i>Comune</i>	0,20	4,36	13,03	29,75	67,54	102,40	431,12	226,26	50.532,44	51.407,10
<i>Comunità montana</i>	-	-	-	-	-	-	-	-	555,40	555,40
<i>Altro</i>	9,55	23,45	90,87	170,76	294,53	263,78	312,59	695,08	80.555,88	82.416,49
Altra forma giuridica	0,86	7,11	8,85	13,97	67,80	44,11	75,87	182,27	4.072,96	4.473,80
<i>Consorzio</i>	-	-	3,65	8,52	-	-	-	85,05	433,29	530,51
<i>Altro tipo forma giuridica</i>	0,86	7,11	5,20	5,45	67,80	44,11	75,87	97,22	3.639,67	3.943,29
TOTALE	2.078,86	3.891,33	18.225,09	31.546,90	57.832,01	51.937,42	65.479,98	63.862,34	315.140,38	609.994,31

Tavola 2.1 segue - Aziende, relativa superficie totale e numero di giornate di lavoro effettuate nell'azienda per classe di superficie totale e forma giuridica (superficie in ettari)

FORME GIURIDICHE	CLASSI DI SUPERFICIE TOTALE									Totale
	Meno di 1	1 -- 2	2 -- 5	5 -- 10	10 -- 20	20 - 30	30 -- 50	50 -- 100	100 ed oltre	
GIORNATE DI LAVORO AZIENDALE										
Azienda individuale	307.254	402.839	1.309.629	1.500.126	1.575.946	937.575	823.560	454.395	174.170	7.485.494
Comunanza o affittanza collettiva	854	401	796	2.926	2.340	1.086	1.084	2.377	30.700	42.564
Società di persone e di capitali	7.442	1.474	19.402	5.895	4.048	4.007	16.830	21.206	21.547	101.851
<i>Semplice</i>	4.771	1.345	17.989	4.509	2.249	726	14.802	4.622	117	51.130
<i>In nome collettivo</i>	70	10	71	3	21	74	840	-	447	1.536
<i>A responsabilità limitata</i>	102	10	5	32	458	2.200	1	10.323	15.718	28.849
<i>In accomandita semplice</i>	137	107	1.319	1.263	1.203	960	1	527	5.115	10.632
<i>In accomandita per azioni</i>	750	-	-	15	15	-	-	-	-	780
<i>Per azioni</i>	1.612	2	18	73	102	47	1.186	5.716	150	8.906
<i>Altro tipo</i>	-	-	-	-	-	-	-	18	-	18
Società cooperativa	40	140	151	526	-	-	-	31	-	888
Associazione di produttori	-	-	-	-	-	-	-	-	-	-
Ente pubblico	292	743	2.033	2.123	8.166	3.608	1.222	2.172	73.588	93.947
<i>Stato</i>	-	-	-	-	-	-	-	-	-	-
<i>Regione</i>	-	-	-	-	-	-	-	-	-	-
<i>Provincia</i>	-	-	-	-	6.330	1.730	-	-	32.068	40.128
<i>Comune</i>	2	3	1.253	10	655	81	1.130	26	13.884	17.044
<i>Comunità montana</i>	-	-	-	-	-	-	-	-	180	180
<i>Altro</i>	290	740	780	2.113	1.181	1.797	92	2.146	27.456	36.595
Altra forma giuridica	60	80	271	530	1.431	455	20	3.429	8.678	14.954
<i>Consorzio</i>	-	-	60	450	-	-	-	10	110	630
<i>Altro tipo forma giuridica</i>	60	80	211	80	1.431	455	20	3.419	8.568	14.324
TOTALE	315.942	405.677	1.332.282	1.512.126	1.591.931	946.731	842.716	483.610	308.683	7.739.698

Tavola 2.2 - Aziende, relativa superficie totale e numero di giornate di lavoro effettuate nell'azienda per classe di superficie totale e forma di conduzione (superficie in ettari)

FORME DI CONDUZIONE	CLASSI DI SUPERFICIE TOTALE									Totale
	Meno di 1	1 -- 2	2-- 5	5 -- 10	10 -- 20	20 -- 30	30 -- 50	50 -- 100	100 ed oltre	
AZIENDE										
Conduzione diretta del coltivatore	4.073	2.632	5.407	4.329	3.974	2.091	1.695	910	586	25.697
Con solo manodopera familiare	3.375	2.208	4.098	3.250	3.403	1.883	1.477	758	317	20.769
Con manodopera familiare prevalente	550	354	1.215	982	464	155	158	98	84	4.060
Con manodopera extrafamiliare prevalente	148	70	94	97	107	53	60	54	185	868
Conduzione con salariati	38	28	64	57	45	31	25	31	172	491
Conduzione a colonia parziaria appoderata	2	1	2	-	1	-	-	-	-	6
Altra forma di conduzione	7	15	16	16	17	5	7	2	6	91
TOTALE	4.120	2.676	5.489	4.402	4.037	2.127	1.727	943	764	26.285
SUPERFICIE TOTALE										
Conduzione diretta del coltivatore	2.052,48	3.824,59	17.951,77	31.014,83	56.930,09	51.024,37	64.233,25	61.342,07	163.538,58	451.912,03
Con solo manodopera familiare	1.692,89	3.209,04	13.519,94	23.562,92	48.943,19	46.063,46	55.872,29	50.675,92	71.489,68	315.029,33
Con manodopera familiare prevalente	283,62	520,27	4.125,80	6.774,26	6.446,34	3.672,19	6.007,20	6.743,63	18.380,88	52.954,19
Con manodopera extrafamiliare prevalente	75,97	95,28	306,03	677,65	1.540,56	1.288,72	2.353,76	3.922,52	73.668,02	83.928,51
Conduzione con salariati	21,16	42,73	210,69	418,34	649,88	781,18	1.005,69	2.383,88	148.360,52	153.874,07
Conduzione a colonia parziaria appoderata	0,82	1,58	6,84	-	17,12	-	-	-	-	26,36
Altra forma di conduzione	4,40	22,43	55,79	113,73	234,92	131,87	241,04	136,39	3.241,28	4.181,85
TOTALE	2.078,86	3.891,33	18.225,09	31.546,90	57.832,01	51.937,42	65.479,98	63.862,34	315.140,38	609.994,31
GIORNATE DI LAVORO AZIENDALE										
Conduzione diretta del coltivatore	309.518	403.026	1.309.299	1.502.311	1.574.294	934.163	837.658	448.681	194.802	7.513.752
Con solo manodopera familiare	235.694	288.897	808.241	908.373	1.256.656	822.693	713.000	360.158	111.431	5.505.143
Con manodopera familiare prevalente	47.803	76.487	467.882	546.240	260.530	88.790	83.972	56.815	45.626	1.674.145
Con manodopera extrafamiliare prevalente	26.021	37.642	33.176	47.698	57.108	22.680	40.686	31.708	37.745	334.464
Conduzione con salariati	6.209	1.915	21.914	8.795	15.493	10.775	4.996	34.909	112.356	217.362
Conduzione a colonia parziaria appoderata	100	50	380	-	1	-	-	-	-	531
Altra forma di conduzione	115	686	689	1.020	2.143	1.793	62	20	1.525	8.053
TOTALE	315.942	405.677	1.332.282	1.512.126	1.591.931	946.731	842.716	483.610	308.683	7.739.698

Tavola 2.3 - Aziende, relativa superficie agricola utilizzata (SAU) e numero di giornate di lavoro effettuate nell'azienda per classe di superficie agricola utilizzata e forma giuridica (superficie in ettari)

	CLASSI DI SUPERFICIE AGRICOLA UTILIZZATA									
FORME GIURIDICHE	Meno di 1	1 -- 2	2 -- 5	5 -- 10	10 -- 20	20--30	30 -- 50	50 -- 100	100 ed oltre	Totale
AZIENDE										
Azienda individuale	5.126	2.909	6.148	4.527	2.573	605	244	163	127	22.422
Comunanza o affittanza collettiva	40	16	40	38	38	38	28	63	208	509
Società di persone e di capitali	22	11	34	18	11	6	8	3	4	117
<i>Semplice</i>	11	7	16	6	5	-	3	1	-	49
<i>In nome collettivo</i>	3	-	2	2	1	-	1	-	1	10
<i>A responsabilità limitata</i>	2	-	1	1	-	3	2	1	2	12
<i>In accomandita semplice</i>	3	3	12	7	3	3	1	-	-	32
<i>In accomandita per azioni</i>	1	-	-	1	-	-	-	-	-	2
<i>Per azioni</i>	2	1	3	1	2	-	-	1	1	11
<i>Altro tipo</i>	-	-	-	-	-	-	1	-	-	1
Società cooperativa	2	3	4	-	1	-	-	-	-	10
Associazione di produttori	-	-	-	-	-	-	-	-	-	-
Ente pubblico	47	7	22	17	20	5	4	17	61	200
<i>Stato</i>	-	-	-	-	-	-	-	-	-	-
<i>Regione</i>	-	-	-	-	-	-	-	-	-	-
<i>Provincia</i>	-	-	-	-	2	-	-	-	2	4
<i>Comune</i>	2	1	6	6	5	1	-	3	16	40
<i>Comunità montana</i>	-	-	-	-	-	-	-	-	1	1
<i>Altro</i>	45	6	16	11	13	4	4	14	42	155
Altra forma giuridica	5	2	1	2	2	-	2	1	7	22
<i>Consorzio</i>	-	1	-	1	-	-	-	1	1	4
<i>Altro tipo forma giuridica</i>	5	1	1	1	2	-	2	-	6	18
TOTALE	5.242	2.948	6.249	4.602	2.645	654	286	247	407	23.280
SUPERFICIE AGRICOLA UTILIZZATA										
Azienda individuale	2.285,63	4.215,17	20.404,05	31.917,54	34.926,30	14.525,74	9.302,57	11.122,17	24.618,10	153.317,27
Comunanza o affittanza collettiva	21,36	24,78	137,37	255,40	531,42	944,88	1.127,83	4.685,08	66.089,92	73.818,04
Società di persone e di capitali	9,78	14,83	107,87	124,42	149,87	133,80	322,89	206,79	666,68	1.736,93
<i>Semplice</i>	5,14	9,66	53,65	39,58	65,48	-	115,06	72,50	-	361,07
<i>In nome collettivo</i>	0,72	-	5,12	17,17	11,48	-	48,00	-	124,90	207,39
<i>A responsabilità limitata</i>	0,94	-	3,72	7,60	-	67,81	71,09	77,49	377,58	606,23
<i>In accomandita semplice</i>	2,07	4,17	35,88	45,26	44,24	65,99	42,15	-	-	239,76
<i>In accomandita per azioni</i>	0,35	-	-	8,67	-	-	-	-	-	9,02
<i>Per azioni</i>	0,56	1,00	9,50	6,14	28,67	-	-	56,80	164,20	266,87
<i>Altro tipo</i>	-	-	-	-	-	-	46,59	-	-	46,59
Società cooperativa	0,64	4,24	11,77	-	15,10	-	-	-	-	31,75
Associazione di produttori	-	-	-	-	-	-	-	-	-	-
Ente pubblico	19,11	9,91	69,15	120,48	275,96	126,26	143,17	1.226,73	34.239,74	36.230,51
<i>Stato</i>	-	-	-	-	-	-	-	-	-	-
<i>Regione</i>	-	-	-	-	-	-	-	-	-	-
<i>Provincia</i>	-	-	-	-	24,57	-	-	-	991,17	1.015,74
<i>Comune</i>	0,60	1,86	16,89	43,57	63,30	26,30	-	198,69	8.837,23	9.188,44
<i>Comunità montana</i>	-	-	-	-	-	-	-	-	304,80	304,80
<i>Altro</i>	18,51	8,05	52,26	76,91	188,09	99,96	143,17	1.028,04	24.106,54	25.721,53
Altra forma giuridica	2,99	3,06	2,58	12,81	27,36	-	88,29	85,05	2.057,76	2.279,90
<i>Consorzio</i>	-	1,16	-	5,97	-	-	-	85,05	366,38	458,56
<i>Altro tipo forma giuridica</i>	2,99	1,90	2,58	6,84	27,36	-	88,29	-	1.691,38	1.821,34
TOTALE	2.339,51	4.271,99	20.732,79	32.430,65	35.926,01	15.730,68	10.984,75	17.325,82	127.672,20	267.414,40

Tavola 2.3 segue - Aziende, relativa superficie agricola utilizzata (SAU) e numero di giornate di lavoro effettuate nell'azienda per classe di superficie agricola utilizzata e forma giuridica (superficie in ettari)

FORME GIURIDICHE	CLASSI DI SUPERFICIE AGRICOLA UTILIZZATA									Totale
	Meno di 1	1 -- 2	2 -- 5	5 -- 10	10 -- 20	20--30	30 -- 50	50 -- 100	100 ed oltre	
	GIORNATE DI LAVORO AZIENDALE									
Azienda individuale	422.495	581.518	2.183.719	2.173.328	1.411.470	349.721	162.868	101.550	70.735	7.457.404
Comunanza o affittanza collettiva	1.001	438	687	4.536	1.222	1.738	645	3.042	26.455	39.764
Società di persone e di capitali	7.596	17.373	6.309	5.719	5.894	2.623	26.012	13.638	16.060	101.224
<i>Semplice</i>	4.888	16.884	3.881	3.366	3.237	-	17.812	972	-	51.040
<i>In nome collettivo</i>	81	-	70	79	840	-	105	-	342	1.517
<i>A responsabilità limitata</i>	125	-	2	445	-	2.442	3.281	6.950	15.568	28.813
<i>In accomandita semplice</i>	137	487	2.016	1.768	810	181	4.796	-	-	10.195
<i>In accomandita per azioni</i>	750	-	-	15	-	-	-	-	-	765
<i>Per azioni</i>	1.615	2	340	46	1.007	-	-	5.716	150	8.876
<i>Altro tipo</i>	-	-	-	-	-	-	18	-	-	18
Società cooperativa	48	180	613	-	31	-	-	-	-	872
Associazione di produttori	-	-	-	-	-	-	-	-	-	-
Ente pubblico	3.378	1.549	2.626	3.029	12.888	1.314	2.685	7.099	54.360	88.928
<i>Stato</i>	-	-	-	-	-	-	-	-	-	-
<i>Regione</i>	-	-	-	-	-	-	-	-	-	-
<i>Provincia</i>	-	-	-	-	8.060	-	-	-	32.068	40.128
<i>Comune</i>	2.089	1.248	685	1.197	258	5	-	4.717	4.986	15.185
<i>Comunità montana</i>	-	-	-	-	-	-	-	-	180	180
<i>Altro</i>	1.289	301	1.941	1.832	4.570	1.309	2.685	2.382	17.126	33.435
Altra forma giuridica	121	140	210	760	1.540	-	3.429	10	8.608	14.818
<i>Consorzio</i>	-	60	-	450	-	-	-	10	110	630
<i>Altro tipo forma giuridica</i>	121	80	210	310	1.540	-	3.429	-	8.498	14.188
TOTALE	434.639	601.198	2.194.164	2.187.372	1.433.045	355.396	195.639	125.339	176.218	7.703.010

Tavola 2.4 - Aziende, relativa superficie agricola utilizzata (SAU) e numero di giornate di lavoro effettuate nell'azienda per classe di superficie agricola utilizzata e forma di conduzione (superficie in ettari)

FORME DI CONDUZIONE	CLASSI DI SUPERFICIE AGRICOLA UTILIZZATA									Totale
	Meno di 1	1 -- 2	2 -- 5	5 -- 10	10 -- 20	20 -- 30	30 -- 50	50 -- 100	100 ed oltre	
AZIENDE										
Conduzione diretta del coltivatore	5.150	2.913	6.180	4.555	2.603	643	272	222	330	22.868
Con solo manodopera familiare	4.343	2.388	4.462	3.515	2.256	553	216	162	145	18.040
Con manodopera familiare prevalente	622	452	1.597	928	265	63	27	36	41	4.031
Con manodopera extrafamiliare prevalente	185	73	121	112	82	27	29	24	144	797
Conduzione con salariati	64	33	59	39	37	11	13	23	72	351
Conduzione a colonia parziaria appoderata	3	1	1	-	-	-	-	-	-	5
Altra forma di conduzione	25	1	9	8	5	-	1	2	5	56
TOTALE	5.242	2.948	6.249	4.602	2.645	654	286	247	407	23.280
SUPERFICIE AGRICOLA UTILIZZATA										
Conduzione diretta del coltivatore	2.301,39	4.220,74	20.517,64	32.096,39	35.331,23	15.470,62	10.418,81	15.519,22	86.582,82	222.458,86
Con solo manodopera familiare	1.905,07	3.444,66	14.651,60	25.031,85	30.784,38	13.293,77	8.291,51	11.250,01	31.776,56	140.429,41
Con manodopera familiare prevalente	306,86	672,07	5.467,54	6.269,36	3.432,01	1.514,97	1.042,67	2.365,56	8.128,78	29.199,82
Con manodopera extrafamiliare prevalente	89,46	104,01	398,50	795,18	1.114,84	661,88	1.084,63	1.903,65	46.677,48	52.829,63
Conduzione con salariati	25,56	47,94	181,69	285,81	525,69	260,06	526,19	1.649,43	38.334,34	41.836,71
Conduzione a colonia parziaria appoderata	1,46	1,50	3,42	-	-	-	-	-	-	6,38
Altra forma di conduzione	11,10	1,81	30,04	48,45	69,09	-	39,75	157,17	2.755,04	3.112,45
TOTALE	2.339,51	4.271,99	20.732,79	32.430,65	35.926,01	15.730,68	10.984,75	17.325,82	127.672,20	267.414,40
GIORNATE DI LAVORO AZIENDALE										
Conduzione diretta del coltivatore	423.881	581.756	2.182.770	2.175.113	1.405.978	351.459	175.353	91.433	95.305	7.483.048
Con solo manodopera familiare	334.088	445.719	1.453.228	1.551.489	1.169.611	297.809	113.244	64.521	48.043	5.477.752
Con manodopera familiare prevalente	56.503	100.333	675.015	569.248	174.439	36.754	16.375	23.723	21.030	1.673.420
Con manodopera extrafamiliare prevalente	33.290	35.704	54.527	54.376	61.928	16.896	45.734	3.189	26.232	331.876
Conduzione con salariati	9.631	19.390	10.147	11.659	23.373	3.937	20.276	33.589	79.695	211.697
Conduzione a colonia parziaria appoderata	200	50	280	-	-	-	-	-	-	530
Altra forma di conduzione	927	2	967	600	3.694	-	10	317	1.218	7.735
TOTALE	434.639	601.198	2.194.164	2.187.372	1.433.045	355.396	195.639	125.339	176.218	7.703.010

Tavola 2.5 - Aziende e relativa superficie totale per classe di superficie totale, forma di conduzione, titolo di possesso dei terreni e zona altimetrica (superficie in ettari) - MONTAGNA

FORME DI CONDUZIONE TITOLI DI POSSESSO DEI TERRENI	CLASSI DI SUPERFICIE TOTALE								Totale
	Meno di 1	1 -- 2	2 -- 5	5 -- 10	10 -- 20	20 -- 50	50 -- 100	100 ed oltre	
AZIENDE									
Solo in proprietà	3.175	1.936	3.465	2.551	2.648	2.592	616	266	17.249
Solo in affitto	35	31	39	36	23	15	4	2	185
Solo in uso gratuito	19	6	12	6	7	3	1	3	57
Parte in proprietà e parte in affitto	103	175	485	556	597	593	99	36	2.644
Parte in proprietà e parte in uso gratuito	40	50	75	75	94	116	28	8	486
Parte in affitto e parte in uso gratuito	2	4	-	1	4	1	-	-	12
Parte in proprietà, parte in affitto e parte in uso gratuito	1	6	22	25	30	40	10	2	136
Con solo manodopera familiare	3.375	2.208	4.098	3.250	3.403	3.360	758	317	20.769
Solo in proprietà	522	300	959	720	380	241	60	68	3.250
Solo in affitto	6	3	10	6	1	2	1	-	29
Solo in uso gratuito	2	-	-	2	-	-	1	1	6
Parte in proprietà e parte in affitto	12	40	215	226	68	55	28	13	657
Parte in proprietà e parte in uso gratuito	8	9	26	23	13	10	5	2	96
Parte in affitto e parte in uso gratuito	-	-	1	-	1	-	-	-	2
Parte in proprietà, parte in affitto e parte in uso gratuito	-	2	4	5	1	5	3	-	20
Con manodopera familiare prevalente	550	354	1.215	982	464	313	98	84	4.060
Solo in proprietà	136	63	89	85	88	96	39	152	748
Solo in affitto	4	1	1	1	1	1	2	1	12
Solo in uso gratuito	2	-	-	-	1	1	2	22	28
Parte in proprietà e parte in affitto	4	3	3	11	15	15	10	2	63
Parte in proprietà e parte in uso gratuito	2	1	1	-	2	-	-	8	14
Parte in affitto e parte in uso gratuito	-	-	-	-	-	-	1	-	1
Parte in proprietà, parte in affitto e parte in uso gratuito	-	2	-	-	-	-	-	-	2
Con manodopera extrafamiliare prevalente	148	70	94	97	107	113	54	185	868
Solo in proprietà	36	28	59	56	39	54	28	162	462
Solo in affitto	2	-	1	-	2	-	-	3	8
Solo in uso gratuito	-	-	2	1	-	-	-	1	4
Parte in proprietà e parte in affitto	-	-	-	-	3	1	3	4	11
Parte in proprietà e parte in uso gratuito	-	-	1	-	-	1	-	2	4
Parte in proprietà, parte in affitto e parte in uso gratuito	-	-	1	-	1	-	-	-	2
Conduzione con salariati	38	28	64	57	45	56	31	172	491
Solo in proprietà	1	1	1	-	1	-	-	-	4
Solo in affitto	1	-	-	-	-	-	-	-	1
Parte in proprietà e parte in affitto	-	-	1	-	-	-	-	-	1
Conduzione a colonia parziaria appoderata	2	1	2	-	1	-	-	-	6
Solo in proprietà	7	15	15	16	17	12	2	6	90
Solo in affitto	-	-	1	-	-	-	-	-	1
Altra forma di conduzione	7	15	16	16	17	12	2	6	91
Solo in proprietà	3.877	2.343	4.588	3.428	3.173	2.995	745	654	21.803
Solo in affitto	48	35	52	43	27	18	7	6	236
Solo in uso gratuito	23	6	14	9	8	4	4	27	95
Parte in proprietà e parte in affitto	119	218	704	793	683	664	140	55	3.376
Parte in proprietà e parte in uso gratuito	50	60	103	98	109	127	33	20	600
Parte in affitto e parte in uso gratuito	2	4	1	1	5	1	1	-	15
Parte in proprietà, parte in affitto e parte in uso gratuito	1	10	27	30	32	45	13	2	160
TOTALE	4.120	2.676	5.489	4.402	4.037	3.854	943	764	26.285

Tavola 2.5 segue - Aziende e relativa superficie totale per classe di superficie totale, forma di conduzione, titolo di possesso dei terreni e zona altimetrica (superficie in ettari) - MONTAGNA

FORME DI CONDUZIONE TITOLI DI POSSESSO DEI TERRENI	CLASSI DI SUPERFICIE TOTALE								Totale
	Meno di 1	1 – 2	2 -- 5	5 – 10	10 -- 20	20 -- 50	50 -- 100	100 ed oltre	
SUPERFICIE TOTALE									
Solo in proprietà	1.585,90	2.804,31	11.362,06	18.428,62	38.089,57	78.837,99	41.478,67	61.455,25	254.042,37
Solo in affitto	15,91	43,57	135,63	269,91	300,61	420,71	268,75	285,83	1.740,92
Solo in uso gratuito	8,25	8,83	39,03	42,21	96,41	91,75	91,10	392,79	770,37
Parte in proprietà e parte in affitto	61,38	264,77	1.642,64	4.069,39	8.587,95	17.650,87	6.351,68	7.709,44	46.338,12
Parte in proprietà e parte in uso gratuito	19,72	73,29	259,03	554,75	1.392,94	3.600,30	1.921,54	1.412,65	9.234,22
Parte in affitto e parte in uso gratuito	1,31	5,97	-	5,29	56,88	46,72	-	-	116,17
Parte in proprietà, parte in affitto e parte in uso gratuito	0,42	8,30	81,55	192,75	418,83	1.287,41	564,18	233,72	2.787,16
Con solo manodopera familiare	1.692,89	3.209,04	13.519,94	23.562,92	48.943,19	101.935,75	50.675,92	71.489,68	315.029,33
Solo in proprietà	267,96	438,46	3.244,84	4.988,35	5.318,77	7.363,34	4.094,71	14.041,04	39.757,47
Solo in affitto	2,55	3,47	33,14	38,59	13,42	55,53	87,08	-	233,78
Solo in uso gratuito	0,75	-	-	12,38	-	-	81,60	593,16	687,89
Parte in proprietà e parte in affitto	7,15	60,44	748,13	1.543,34	907,51	1.745,10	1.914,33	3.461,27	10.387,27
Parte in proprietà e parte in uso gratuito	5,21	14,29	83,82	150,40	178,84	340,83	350,22	285,41	1.409,02
Parte in affitto e parte in uso gratuito	-	-	4,16	-	14,65	-	-	-	18,81
Parte in proprietà, parte in affitto e parte in uso gratuito	-	3,61	11,71	41,20	13,15	174,59	215,69	-	459,95
Con manodopera familiare prevalente	283,62	520,27	4.125,80	6.774,26	6.446,34	9.679,39	6.743,63	18.380,88	52.954,19
Solo in proprietà	69,93	85,26	284,78	585,34	1.268,08	3.073,98	2.813,26	60.330,31	68.510,94
Solo in affitto	1,79	1,00	3,76	9,90	18,37	41,87	141,84	203,14	421,67
Solo in uso gratuito	1,19	-	-	-	19,29	23,20	168,01	9.328,36	9.540,05
Parte in proprietà e parte in affitto	2,08	4,76	13,50	82,41	210,00	503,43	731,10	736,68	2.283,96
Parte in proprietà e parte in uso gratuito	0,98	1,10	3,99	-	24,82	-	-	3.069,53	3.100,42
Parte in affitto e parte in uso gratuito	-	-	-	-	-	-	68,31	-	68,31
Parte in proprietà, parte in affitto e parte in uso gratuito	-	3,16	-	-	-	-	-	-	3,16
Con manodopera extrafamiliare prevalente	75,97	95,28	306,03	677,65	1.540,56	3.642,48	3.922,52	73.668,02	83.928,51
Solo in proprietà	19,84	42,73	194,96	412,89	567,21	1.740,73	2.106,17	141.275,09	146.359,62
Solo in affitto	1,32	-	3,00	-	27,44	-	-	874,45	906,21
Solo in uso gratuito	-	-	6,08	5,45	-	-	-	433,29	444,82
Parte in proprietà e parte in affitto	-	-	-	-	45,13	25,90	277,71	3.576,01	3.924,75
Parte in proprietà e parte in uso gratuito	-	-	4,04	-	-	20,24	-	2.201,68	2.225,96
Parte in proprietà, parte in affitto e parte in uso gratuito	-	-	2,61	-	10,10	-	-	-	12,71
Conduzione con salariati	21,16	42,73	210,69	418,34	649,88	1.786,87	2.383,88	148.360,52	153.874,07
Solo in proprietà	0,56	1,58	3,16	-	17,12	-	-	-	22,42
Solo in affitto	0,26	-	-	-	-	-	-	-	0,26
Parte in proprietà e parte in affitto	-	-	3,68	-	-	-	-	-	3,68
Conduzione a colonia parziaria appoderata	0,82	1,58	6,84	-	17,12	-	-	-	26,36
Solo in proprietà	4,40	22,43	52,18	113,73	234,92	372,91	136,39	3.241,28	4.178,24
Solo in affitto	-	-	3,61	-	-	-	-	-	3,61
Altra forma di conduzione	4,40	22,43	55,79	113,73	234,92	372,91	136,39	3.241,28	4.181,85
Solo in proprietà	1.948,59	3.394,77	15.141,98	24.528,93	45.495,67	91.388,95	50.629,20	280.342,97	512.871,06
Solo in affitto	21,83	48,04	179,14	318,40	359,84	518,11	497,67	1.363,42	3.306,45
Solo in uso gratuito	10,19	8,83	45,11	60,04	115,70	114,95	340,71	10.747,60	11.443,13
Parte in proprietà e parte in affitto	70,61	329,97	2.407,95	5.695,14	9.750,59	19.925,30	9.274,82	15.483,40	62.937,78
Parte in proprietà e parte in uso gratuito	25,91	88,68	350,88	705,15	1.596,60	3.961,37	2.271,76	6.969,27	15.969,62
Parte in affitto e parte in uso gratuito	1,31	5,97	4,16	5,29	71,53	46,72	68,31	-	203,29
Parte in proprietà, parte in affitto e parte in uso gratuito	0,42	15,07	95,87	233,95	442,08	1.462,00	779,87	233,72	3.262,98
TOTALE	2.078,86	3.891,33	18.225,09	31.546,90	57.832,01	117.417,40	63.862,34	315.140,38	609.994,31

Tavola 2.6 - Aziende e relativa superficie agricola utilizzata (SAU) per classe di superficie agricola utilizzata, forma di conduzione, titolo di possesso dei terreni e zona altimetrica (superficie in ettari) - MONTAGNA

FORME DI CONDUZIONE TITOLI DI POSSESSO DEI TERRENI	CLASSI DI SUPERFICIE AGRICOLA UTILIZZATA								Totale
	Meno di 1	1 -- 2	2 -- 5	5 -- 10	10 -- 20	20 -- 50	50 -- 100	100 ed oltre	
AZIENDE									
Solo in proprietà	4.108	2.057	3.643	2.561	1.450	526	134	119	14.598
Solo in affitto	73	34	58	35	30	8	1	1	240
Solo in uso gratuito	35	9	12	8	3	-	2	2	71
Parte in proprietà e parte in affitto	88	227	622	755	625	195	20	19	2.551
Parte in proprietà e parte in uso gratuito	37	51	99	121	101	23	4	3	439
Parte in affitto e parte in uso gratuito	1	4	3	-	2	-	-	-	10
Parte in proprietà, parte in affitto e parte in uso gratuito	1	6	25	35	45	17	1	1	131
Con solo manodopera familiare	4.343	2.388	4.462	3.515	2.256	769	162	145	18.040
Solo in proprietà	594	390	1.273	681	185	55	23	32	3.233
Solo in affitto	9	4	19	5	2	1	1	-	41
Solo in uso gratuito	4	-	2	1	-	-	-	1	8
Parte in proprietà e parte in affitto	10	45	262	221	61	30	9	7	645
Parte in proprietà e parte in uso gratuito	5	11	38	13	14	2	2	1	86
Parte in proprietà, parte in affitto e parte in uso gratuito	-	2	3	7	3	2	1	-	18
Con manodopera familiare prevalente	622	452	1.597	928	265	90	36	41	4.031
Solo in proprietà	173	67	109	97	62	38	16	117	679
Solo in affitto	5	1	1	1	2	2	1	1	14
Solo in uso gratuito	2	-	1	-	1	2	3	20	29
Parte in proprietà e parte in affitto	2	3	8	13	16	14	3	-	59
Parte in proprietà e parte in uso gratuito	3	-	2	1	-	-	1	6	13
Parte in affitto e parte in uso gratuito	-	-	-	-	1	-	-	-	1
Parte in proprietà, parte in affitto e parte in uso gratuito	-	2	-	-	-	-	-	-	2
Con manodopera extrafamiliare prevalente	185	73	121	112	82	56	24	144	797
Solo in proprietà	62	29	55	37	32	22	20	66	323
Solo in affitto	2	2	1	-	1	-	-	3	9
Solo in uso gratuito	-	2	1	-	-	-	-	1	4
Parte in proprietà e parte in affitto	-	-	-	2	2	2	3	-	9
Parte in proprietà e parte in uso gratuito	-	-	1	-	1	-	-	2	4
Parte in proprietà, parte in affitto e parte in uso gratuito	-	-	1	-	1	-	-	-	2
Conduzione con salariati	64	33	59	39	37	24	23	72	351
Solo in proprietà	2	1	-	-	-	-	-	-	3
Solo in affitto	1	-	-	-	-	-	-	-	1
Parte in proprietà e parte in affitto	-	-	1	-	-	-	-	-	1
Conduzione a colonia parziaria appoderata	3	1	1	-	-	-	-	-	5
Solo in proprietà	25	1	8	8	5	1	2	5	55
Solo in affitto	-	-	1	-	-	-	-	-	1
Altra forma di conduzione	25	1	9	8	5	1	2	5	56
Solo in proprietà	4.964	2.545	5.088	3.384	1.734	642	195	339	18.891
Solo in affitto	90	41	80	41	35	11	3	5	306
Solo in uso gratuito	41	11	16	9	4	2	5	24	112
Parte in proprietà e parte in affitto	100	275	893	991	704	241	35	26	3.265
Parte in proprietà e parte in uso gratuito	45	62	140	135	116	25	7	12	542
Parte in affitto e parte in uso gratuito	1	4	3	-	3	-	-	-	11
Parte in proprietà, parte in affitto e parte in uso gratuito	1	10	29	42	49	19	2	1	153
TOTALE	5.242	2.948	6.249	4.602	2.645	940	247	407	23.280

Tavola 2.6 segue - Aziende e relativa superficie agricola utilizzata (SAU) per classe di superficie agricola utilizzata, forma di conduzione, titolo di possesso dei terreni e zona altimetrica (superficie in ettari) - MONTAGNA

FORME DI CONDUZIONE TITOLI DI POSSESSO DEI TERRENI	CLASSI DI SUPERFICIE AGRICOLA UTILIZZATA								Totale
	Meno di 1	1 -- 2	2 -- 5	5 -- 10	10 -- 20	20 -- 50	50 -- 100	100 ed oltre	
SUPERFICIE AGRICOLA UTILIZZATA									
Solo in proprietà	1.778,24	2.949,64	11.873,30	18.085,08	19.706,94	14.899,98	9.354,07	27.076,61	105.723,86
Solo in affitto	36,21	49,41	200,61	243,50	404,17	231,03	67,57	171,28	1.403,78
Solo in uso gratuito	14,43	12,58	43,71	51,51	32,60	-	155,10	234,44	544,37
Parte in proprietà e parte in affitto	57,09	344,96	2.121,96	5.496,53	8.501,73	5.373,09	1.313,57	3.758,25	26.967,18
Parte in proprietà e parte in uso gratuito	17,88	74,72	312,92	897,03	1.463,15	654,48	270,52	428,71	4.119,41
Parte in affitto e parte in uso gratuito	0,81	5,85	11,73	-	30,02	-	-	-	48,41
Parte in proprietà, parte in affitto e parte in uso gratuito	0,41	7,50	87,37	258,20	645,77	426,70	89,18	107,27	1.622,40
Con solo manodopera familiare	1.905,07	3.444,66	14.651,60	25.031,85	30.784,38	21.585,28	11.250,01	31.776,56	140.429,41
Solo in proprietà	292,73	578,71	4.334,68	4.607,61	2.385,63	1.530,64	1.561,81	5.710,72	21.002,53
Solo in affitto	4,31	5,33	65,91	36,56	29,08	21,65	74,54	-	237,38
Solo in uso gratuito	1,75	-	6,96	7,05	-	-	-	523,16	538,92
Parte in proprietà e parte in affitto	5,12	68,44	921,47	1.473,98	786,60	891,11	561,05	1.769,64	6.477,41
Parte in proprietà e parte in uso gratuito	2,95	16,24	131,70	90,59	187,33	50,31	102,26	125,26	706,64
Parte in proprietà, parte in affitto e parte in uso gratuito	-	3,35	6,82	53,57	43,37	63,93	65,90	-	236,94
Con manodopera familiare prevalente	306,86	672,07	5.467,54	6.269,36	3.432,01	2.557,64	2.365,56	8.128,78	29.199,82
Solo in proprietà	83,80	96,11	351,08	674,50	836,03	1.185,39	1.279,25	37.228,17	41.734,33
Solo in affitto	1,66	1,00	3,73	9,50	29,38	43,93	62,43	173,13	324,76
Solo in uso gratuito	1,17	-	3,00	-	19,22	61,85	228,00	7.193,19	7.506,43
Parte in proprietà e parte in affitto	1,16	4,12	32,47	101,21	215,44	455,34	241,97	-	1.051,71
Parte in proprietà e parte in uso gratuito	1,67	-	8,22	9,97	-	-	92,00	2.082,99	2.194,85
Parte in affitto e parte in uso gratuito	-	-	-	-	14,77	-	-	-	14,77
Parte in proprietà, parte in affitto e parte in uso gratuito	-	2,78	-	-	-	-	-	-	2,78
Con manodopera extrafamiliare prevalente	89,46	104,01	398,50	795,18	1.114,84	1.746,51	1.903,65	46.677,48	52.829,63
Solo in proprietà	24,61	41,24	168,23	270,13	460,83	708,21	1.413,94	36.029,23	39.116,42
Solo in affitto	0,95	3,62	3,07	-	12,00	-	-	525,77	545,41
Solo in uso gratuito	-	3,08	4,07	-	-	-	-	366,38	373,53
Parte in proprietà e parte in affitto	-	-	-	15,68	28,91	78,04	235,49	-	358,12
Parte in proprietà e parte in uso gratuito	-	-	3,72	-	13,87	-	-	1.412,96	1.430,55
Parte in proprietà, parte in affitto e parte in uso gratuito	-	-	2,60	-	10,08	-	-	-	12,68
Conduzione con salariati	25,56	47,94	181,69	285,81	525,69	786,25	1.649,43	38.334,34	41.836,71
Solo in proprietà	1,22	1,50	-	-	-	-	-	-	2,72
Solo in affitto	0,24	-	-	-	-	-	-	-	0,24
Parte in proprietà e parte in affitto	-	-	3,42	-	-	-	-	-	3,42
Conduzione a colonia parziaria appoderata	1,46	1,50	3,42	-	-	-	-	-	6,38
Solo in proprietà	11,10	1,81	26,53	48,45	69,09	39,75	157,17	2.755,04	3.108,94
Solo in affitto	-	-	3,51	-	-	-	-	-	3,51
Altra forma di conduzione	11,10	1,81	30,04	48,45	69,09	39,75	157,17	2.755,04	3.112,45
Solo in proprietà	2.191,70	3.669,01	16.753,82	23.685,77	23.458,52	18.363,97	13.766,24	108.799,77	210.688,80
Solo in affitto	43,37	59,36	276,83	289,56	474,63	296,61	204,54	870,18	2.515,08
Solo in uso gratuito	17,35	15,66	57,74	58,56	51,82	61,85	383,10	8.317,17	8.963,25
Parte in proprietà e parte in affitto	63,37	417,52	3.079,32	7.087,40	9.532,68	6.797,58	2.352,08	5.527,89	34.857,84
Parte in proprietà e parte in uso gratuito	22,50	90,96	456,56	997,59	1.664,35	704,79	464,78	4.049,92	8.451,45
Parte in affitto e parte in uso gratuito	0,81	5,85	11,73	-	44,79	-	-	-	63,18
Parte in proprietà, parte in affitto e parte in uso gratuito	0,41	13,63	96,79	311,77	699,22	490,63	155,08	107,27	1.874,80
TOTALE	2.339,51	4.271,99	20.732,79	32.430,65	35.926,01	26.715,43	17.325,82	127.672,20	267.414,40

Tav. 2.7 - Aziende per numero dei corpi di terreno, classe di superficie totale e classe di superficie agricola utilizzata (SAU)

	NUMERO DEI CORPI DI TERRENO								
CLASSI DI SUPERFICIE TOTALE CLASSI DI SAU	1	2	3	4	5	6 ed oltre	TOTALE		
							Aziende	Corpi	
CLASSI DI SUPERFICIE TOTALE (in ettari)									
Meno di 1 ettaro	1.972	1.406	522	155	33	32	4.120	7.380	
1 -- 2	610	713	580	365	222	186	2.676	7.615	
2 -- 3	395	458	383	305	260	467	2.268	8.413	
3 -- 5	438	539	508	378	341	1.017	3.221	14.799	
5 -- 10	423	642	648	485	436	1.768	4.402	24.870	
10 -- 20	324	530	540	478	419	1.746	4.037	26.089	
20 -- 30	141	261	252	244	219	1.010	2.127	14.623	
30 -- 50	123	203	205	168	152	876	1.727	12.377	
50 -- 100	80	114	123	106	86	434	943	6.805	
100 ed oltre	111	116	86	64	58	329	764	8.118	
TOTALE	4.617	4.982	3.847	2.748	2.226	7.865	26.285	131.089	
CLASSI DI SAU (in ettari)									
Senza superficie	1.398	722	365	173	118	229	3.005	7.886	
Meno di 1 ettaro	1.846	1.775	883	352	155	231	5.242	12.106	
1 -- 2	372	636	678	489	316	457	2.948	10.698	
2 -- 3	212	393	413	384	351	786	2.539	11.855	
3 -- 5	266	525	478	447	435	1.559	3.710	20.516	
5 -- 10	264	514	566	516	446	2.296	4.602	31.470	
10 -- 20	87	246	295	243	261	1.513	2.645	22.657	
20 -- 30	39	47	69	64	61	374	654	5.589	
30 -- 50	24	17	22	30	37	156	286	2.536	
50 -- 100	32	28	29	21	22	115	247	1.754	
100 ed oltre	77	79	49	29	24	149	407	4.022	
TOTALE	4.617	4.982	3.847	2.748	2.226	7.865	26.285	131.089	

Tavola 2.8 - Superficie totale per numero dei corpi di terreno, classe di superficie totale e classe di superficie agricola utilizzata (SAU) (superficie in ettari)

CLASSI DI SUPERFICIE TOTALE CLASSI DI SAU	NUMERO DEI CORPI DI TERRENO						Totale
	1	2	3	4	5	6 ed oltre	
CLASSI DI SUPERFICIE TOTALE							
Meno di 1 ettaro	844,99	731,49	343,82	112,17	25,27	21,12	2.078,86
1 -- 2	869,61	1.015,80	818,51	541,72	346,70	298,99	3.891,33
2 -- 3	960,38	1.113,05	941,78	743,43	642,64	1.183,91	5.585,19
3 -- 5	1.703,60	2.092,24	1.997,51	1.472,23	1.326,05	4.048,27	12.639,90
5 -- 10	2.954,47	4.495,07	4.639,74	3.482,36	3.137,75	12.837,51	31.546,90
10 -- 20	4.531,89	7.509,72	7.660,52	6.876,73	6.043,28	25.209,87	57.832,01
20 -- 30	3.476,50	6.311,39	6.156,98	5.957,98	5.405,48	24.629,09	51.937,42
30 -- 50	4.613,09	7.710,37	7.905,13	6.410,87	5.800,09	33.040,43	65.479,98
50 -- 100	5.537,68	7.968,86	8.452,67	7.109,13	5.864,97	28.929,03	63.862,34
100 ed oltre	35.287,25	38.370,33	28.008,10	18.876,98	25.046,41	169.551,31	315.140,38
TOTALE	60.779,46	77.318,32	66.924,76	51.583,60	53.638,64	299.749,53	609.994,31
CLASSI DI SAU							
Senza superficie	9.456,78	6.908,54	5.012,67	5.260,28	5.833,55	21.914,77	54.386,59
Meno di 1 ettaro	1.454,61	2.560,67	2.261,74	1.405,97	740,70	4.852,20	13.275,89
1 -- 2	1.167,08	2.134,92	2.002,58	1.508,09	1.170,57	2.657,97	10.641,21
2 -- 3	1.255,75	2.478,68	2.341,37	2.165,53	1.686,45	5.784,41	15.712,19
3 -- 5	3.029,46	5.631,67	4.814,92	4.249,20	3.545,20	14.144,70	35.415,15
5 -- 10	5.851,78	9.706,89	10.130,78	9.563,71	9.028,74	38.220,37	82.502,27
10 -- 20	2.775,11	9.577,32	10.168,25	7.924,41	7.760,34	47.347,81	85.553,24
20 -- 30	1.656,27	2.506,30	3.653,36	3.069,72	3.358,98	20.481,59	34.726,22
30 -- 50	1.475,64	1.146,13	1.413,51	2.276,98	3.204,76	14.046,06	23.563,08
50 -- 100	3.961,65	3.186,10	4.240,95	3.249,21	2.719,06	19.075,04	36.432,01
100 ed oltre	28.695,33	31.481,10	20.884,63	10.910,50	14.590,29	111.224,61	217.786,46
TOTALE	60.779,46	77.318,32	66.924,76	51.583,60	53.638,64	299.749,53	609.994,31

Tavola 2.9 - Superficie agricola utilizzata (SAU) per numero dei corpi di terreno, classe di superficie totale e classe di superficie agricola utilizzata (superficie in ettari)

CLASSI DI SUPERFICIE TOTALE CLASSI DI SAU	NUMERO DEI CORPI DI TERRENO						Totale
	1	2	3	4	5	6 ed oltre	
CLASSI DI SUPERFICIE TOTALE							
Meno di 1 ettaro	606,63	592,04	290,62	95,10	21,22	15,67	1.621,28
1 -- 2	359,50	613,79	644,52	459,02	292,89	264,55	2.634,27
2 -- 3	318,23	559,41	585,05	577,80	529,70	1.030,60	3.600,79
3 -- 5	534,22	938,98	971,85	936,64	948,19	3.250,35	7.580,23
5 -- 10	1.006,16	1.953,14	2.181,74	1.732,10	1.678,49	8.873,10	17.424,73
10 -- 20	1.352,00	2.701,28	3.164,32	2.757,46	2.698,09	13.020,39	25.693,54
20 -- 30	1.240,94	2.091,30	2.226,31	2.304,65	2.177,96	10.988,55	21.029,71
30 -- 50	1.279,37	2.077,80	2.545,94	2.302,59	2.279,17	13.215,03	23.699,90
50 -- 100	2.136,19	2.643,01	2.877,06	2.500,94	2.415,04	11.578,52	24.150,76
100 ed oltre	24.620,04	22.696,43	17.375,65	7.731,17	9.468,67	58.087,23	139.979,19
TOTALE	33.453,28	36.867,18	32.863,06	21.397,47	22.509,42	120.323,99	267.414,40
CLASSI DI SAU							
Meno di 1 ettaro	707,30	790,94	471,84	187,40	79,91	102,12	2.339,51
1 -- 2	518,56	903,17	958,05	707,62	474,25	710,34	4.271,99
2 -- 3	514,77	952,39	1.003,81	936,39	869,52	1.968,55	6.245,43
3 -- 5	1.019,64	2.020,84	1.832,68	1.738,88	1.688,75	6.186,57	14.487,36
5 -- 10	1.818,52	3.545,27	3.932,80	3.681,96	3.163,79	16.288,31	32.430,65
10 -- 20	1.207,43	3.250,88	3.963,79	3.336,58	3.549,52	20.617,81	35.926,01
20 -- 30	986,97	1.097,60	1.702,64	1.509,70	1.495,12	8.938,65	15.730,68
30 -- 50	901,75	664,72	823,79	1.202,48	1.412,60	5.979,41	10.984,75
50 -- 100	2.429,79	2.025,70	2.004,70	1.447,62	1.495,49	7.922,52	17.325,82
100 ed oltre	23.348,55	21.615,67	16.168,96	6.648,84	8.280,47	51.609,71	127.672,20
TOTALE	33.453,28	36.867,18	32.863,06	21.397,47	22.509,42	120.323,99	267.414,40

Tavola 2.10 - Aziende e relativa superficie per forma di utilizzazione dei terreni, classe di superficie totale e classe di superficie agricola utilizzata (SAU) (superficie in ettari)

CLASSI DI SUPERFICIE TOTALE	SUPERFICIE AGRICOLA UTILIZZATA				SUPERFICIE AGRICOLA NON UTILIZZATA					Totale generale
	Seminativi	Coltivazioni legnose agrarie	Prati permanenti e pascoli	Totale aziende con SAU	Arboricoltura da legno	Boschi	Totale	Di cui destinata ad attività ricreative	Altra superficie	
AZIENDE										
CLASSI DI SUPERFICIE TOTALE										
Meno di 1 ettaro	1.185	2.876	851	3.724	1	685	153	5	2.900	4.120
1 -- 2	915	1.460	831	2.191	-	1.022	149	7	2.134	2.676
2 -- 3	856	1.155	800	1.850	-	1.104	162	8	1.890	2.268
3 -- 5	1.338	1.453	1.435	2.683	1	1.902	309	17	2.813	3.221
5 -- 10	2.176	1.596	2.768	3.902	1	3.249	527	25	4.064	4.402
10 -- 20	2.335	859	3.323	3.714	2	3.635	628	25	3.813	4.037
20 -- 30	1.312	323	1.915	2.011	3	2.037	349	7	2.034	2.127
30 -- 50	1.078	185	1.582	1.628	-	1.694	332	13	1.650	1.727
50 -- 100	587	105	862	882	-	896	220	9	881	943
100 ed oltre	220	41	689	695	4	638	170	23	659	764
TOTALE	12.002	10.053	15.056	23.280	12	16.862	2.999	139	22.838	26.285
CLASSI DI SAU										
Senza superficie	-	-	-	-	1	3.005	335	32	1.231	3.005
Meno di 1 ettaro	1.938	3.277	1.808	5.242	1	1.634	357	15	4.169	5.242
1 -- 2	1.274	1.695	1.488	2.948	-	1.317	247	8	2.728	2.948
2 -- 3	1.256	1.462	1.368	2.539	1	1.358	268	17	2.436	2.539
3 -- 5	2.002	1.711	2.440	3.710	2	2.398	455	14	3.635	3.710
5 -- 10	2.901	1.393	3.851	4.602	4	3.546	633	26	4.556	4.602
10 -- 20	1.839	404	2.534	2.645	1	2.281	388	12	2.611	2.645
20 -- 30	416	50	645	654	-	573	129	2	630	654
30 -- 50	173	33	273	286	-	262	65	3	271	286
50 -- 100	117	14	243	247	-	200	58	3	215	247
100 ed oltre	86	14	406	407	2	288	64	7	356	407
TOTALE	12.002	10.053	15.056	23.280	12	16.862	2.999	139	22.838	26.285
SUPERFICIE INVESTITA										
CLASSI DI SUPERFICIE TOTALE										
Meno di 1 ettaro	56,84	1.237,26	327,18	1.621,28	0,01	307,62	22,84	1,17	127,11	2.078,86
1 -- 2	65,63	1.767,49	801,15	2.634,27	-	1.071,39	43,77	2,78	141,90	3.891,33
2 -- 3	56,61	2.375,10	1.169,08	3.600,79	-	1.754,72	56,73	3,67	172,95	5.585,19
3 -- 5	157,15	4.212,53	3.210,55	7.580,23	0,02	4.524,40	187,55	7,01	347,70	12.639,90
5 -- 10	455,95	6.408,53	10.560,25	17.424,73	0,40	12.856,10	520,32	24,83	745,35	31.546,90
10 -- 20	832,67	3.614,39	21.246,48	25.693,54	1,25	29.841,39	1.150,98	44,73	1.144,85	57.832,01
20 -- 30	741,87	1.148,89	19.138,95	21.029,71	1,20	28.852,14	1.115,42	7,66	938,95	51.937,42
30 -- 50	896,00	654,71	22.149,19	23.699,90	-	38.610,81	1.758,46	54,76	1.410,81	65.479,98
50 -- 100	422,46	886,03	22.842,27	24.150,76	-	35.289,82	2.278,72	19,79	2.143,04	63.862,34
100 ed oltre	314,79	956,14	138.708,26	139.979,19	18,53	138.926,21	7.359,98	443,09	28.856,47	315.140,38
TOTALE	3.999,97	23.261,07	240.153,36	267.414,40	21,41	292.034,60	14.494,77	609,49	36.029,13	609.994,31
CLASSI DI SAU										
Senza superficie	-	-	-	-	2,50	49.476,74	2.395,51	428,38	2.511,84	54.386,59
Meno di 1 ettaro	92,32	1.467,30	779,89	2.339,51	0,01	10.094,01	446,23	24,50	396,13	13.275,89
1 -- 2	96,98	2.240,03	1.934,98	4.271,99	-	5.849,76	241,56	3,04	277,90	10.641,21
2 -- 3	106,08	3.185,77	2.953,58	6.245,43	0,02	8.676,92	376,64	13,97	413,18	15.712,19
3 -- 5	318,00	5.721,25	8.448,11	14.487,36	0,42	18.842,00	1.076,43	44,03	1.008,94	35.415,15
5 -- 10	973,79	6.492,09	24.964,77	32.430,65	2,43	46.078,93	2.193,92	16,48	1.796,34	82.502,27
10 -- 20	1.379,96	2.250,21	32.295,84	35.926,01	0,03	45.460,88	1.884,14	13,20	2.282,18	85.553,24
20 -- 30	492,42	323,00	14.915,26	15.730,68	-	17.248,43	712,02	10,98	1.035,09	34.726,22
30 -- 50	219,92	568,81	10.196,02	10.984,75	-	10.851,92	580,50	15,88	1.145,91	23.563,08
50 -- 100	146,28	417,80	16.761,74	17.325,82	-	14.025,18	1.253,20	4,84	3.827,81	36.432,01
100 ed oltre	174,22	594,81	126.903,17	127.672,20	16,00	65.429,83	3.334,62	34,19	21.333,81	217.786,46
TOTALE	3.999,97	23.261,07	240.153,36	267.414,40	21,41	292.034,60	14.494,77	609,49	36.029,13	609.994,31

Tavola 2.11 - Aziende con seminativi e relativa superficie investita per classe di superficie agricola utilizzata (SAU) e principali coltivazioni praticate (superficie in ettari) - MONTAGNA

COLTIVAZIONI	CLASSI DI SUPERFICIE AGRICOLA UTILIZZATA								Totale
	Meno di 1	1 -- 2	2 -- 5	5 -- 10	10 -- 20	20 -- 50	50 -- 100	100 ed oltre	
	AZIENDE								
SEMINATIVI	319	259	815	1.077	784	241	57	35	3.587
Cereali	13	22	96	184	116	24	9	7	471
Frumento tenero e spelta	4	5	18	36	27	5	3	-	98
Frumento duro	-	1	6	11	7	1	-	-	26
Segale	6	10	40	73	43	10	-	1	183
Orzo	1	2	20	44	22	2	2	6	99
Avena	3	5	34	60	43	12	3	1	161
Granoturco	1	1	-	-	6	-	1	1	10
Riso	-	-	-	-	-	-	-	-	-
Sorgo	-	-	-	-	-	-	-	-	-
Altri cereali	-	1	1	4	3	1	1	-	11
Legumi secchi	3	-	3	2	-	-	-	-	8
Patata	151	155	519	675	530	150	31	19	2.230
Barbabietola da zucchero	-	-	-	1	-	1	-	-	2
Piante sarchiate da foraggio	-	3	8	17	9	1	-	2	40
Piante industriali	5	3	9	15	9	1	-	1	43
Tabacco	-	-	-	-	-	-	-	-	-
Luppolo	-	-	-	1	-	-	-	-	1
Cotone	-	-	-	-	-	-	-	-	-
Lino	-	-	-	-	-	-	-	-	-
Canapa	-	-	-	-	-	-	-	-	-
Piante da semi oleosi	3	-	3	2	6	1	-	-	15
Colza e ravizzone	3	-	3	2	4	1	-	-	13
Girasole	-	-	-	-	-	-	-	-	-
Soia	-	-	-	-	-	-	-	-	-
Altre piante da semi oleosi	-	-	-	-	2	-	-	-	2
Piante aromatiche, medicinali e da condimento	1	3	5	8	2	-	-	1	20
Altre piante industriali	1	-	1	4	1	-	-	-	7
Ortive	138	111	239	268	147	60	10	7	980
In piena aria	131	109	236	265	147	60	10	7	965
In coltivazioni di pieno campo	74	78	176	201	113	42	9	5	698
Pomodoro da mensa	5	3	3	3	2	-	-	-	16
Pomodoro da industria	-	-	2	2	1	-	-	-	5
Altre ortive	69	78	172	199	112	42	9	5	686
In orti stabili o industriali	58	32	62	66	36	19	1	2	276
Pomodoro da mensa	-	-	-	-	-	-	-	-	-
Altre ortive	58	32	62	66	36	19	1	2	276
Protette	9	5	6	11	1	1	-	-	33
In serra	7	3	3	4	-	-	-	-	17
Pomodoro da mensa	1	2	-	-	-	-	-	-	3
Altre ortive	6	2	3	4	-	-	-	-	15
In tunnel, campane, ecc.	2	2	3	8	1	1	-	-	17
Flori e piante ornamentali	62	22	12	3	-	1	-	1	101
In piena aria	40	16	8	3	-	-	-	1	68
Protetti	58	21	11	1	-	1	-	1	93
In serra	49	20	11	1	-	1	-	1	83
In tunnel, campane, ecc.	26	6	3	-	-	-	-	-	35
Piantine	21	12	4	4	-	-	-	-	41
Orticole	17	10	3	3	-	-	-	-	33
Floricole ed ornamentali	11	9	3	2	-	-	-	-	25
Altre piantine	1	1	1	1	-	-	-	-	4
Foraggiere avvicendate	3	22	199	383	367	111	24	23	1.132
Prati avvicendati	1	4	40	68	92	46	12	8	271
Erba medica	-	3	19	40	34	28	7	4	135
Altri prati avvicendati	1	1	22	30	60	21	5	4	144
Erbai	2	19	174	343	332	92	17	18	997
Granoturco in erba	1	7	59	113	112	28	6	9	335
Granoturco a maturazione cerosa	1	10	100	202	194	57	10	9	583
Altri erbai monofiti di cereali	-	2	19	31	43	11	1	-	107
Altri erbai	-	1	6	5	6	2	1	-	21
Sementi	-	1	-	-	-	-	-	-	1
Terreni a riposo	12	10	9	12	2	2	-	1	48

Tavola 2.11 segue - Aziende con seminativi e relativa superficie investita per classe di superficie agricola utilizzata (SAU) e principali coltivazioni praticate (superficie in ettari) - MONTAGNA

COLTIVAZIONI	CLASSI DI SUPERFICIE AGRICOLA UTILIZZATA								Totale
	Meno di 1	1 -- 2	2 -- 5	5 -- 10	10 -- 20	20 -- 50	50 -- 100	100 ed oltre	
	SUPERFICIE INVESTITA								
SEMINATIVI	54,67	75,15	367,02	921,26	1.348,05	699,57	143,05	171,50	3.780,27
Cereali	2,82	4,30	33,28	79,04	79,35	18,25	9,99	17,50	244,53
Frumento tenero e spelta	0,50	0,95	7,89	17,41	12,92	3,60	7,17	-	50,44
Frumento duro	-	0,30	1,92	3,88	2,48	0,15	-	-	8,73
Segale	1,35	1,93	12,43	27,76	26,56	6,89	-	0,50	77,42
Orzo	0,15	0,52	5,97	17,01	15,57	2,50	1,30	7,20	50,22
Avena	0,67	0,42	4,67	9,54	9,96	4,11	0,51	0,80	30,68
Granoturco	0,15	0,05	-	-	8,11	-	1,00	9,00	18,31
Riso	-	-	-	-	-	-	-	-	-
Sorgo	-	-	-	-	-	-	-	-	-
Altri cereali	-	0,13	0,40	3,44	3,75	1,00	0,01	-	8,73
Legumi secchi	0,16	-	0,12	0,22	-	-	-	-	0,50
Patata	11,64	12,27	57,27	108,69	155,44	62,60	15,84	21,45	445,20
Barbabietola da zucchero	-	-	-	0,75	-	3,00	-	-	3,75
Piante sarchiate da foraggio	-	0,11	0,49	7,72	6,94	0,21	-	4,50	19,97
Piante industriali	0,29	0,27	3,16	6,90	6,46	0,30	-	1,50	18,88
Tabacco	-	-	-	-	-	-	-	-	-
Luppolo	-	-	-	0,60	-	-	-	-	0,60
Cotone	-	-	-	-	-	-	-	-	-
Lino	-	-	-	-	-	-	-	-	-
Canapa	-	-	-	-	-	-	-	-	-
Piante da semi oleosi	0,16	-	0,59	1,05	6,36	0,30	-	-	8,46
Colza e ravizzone	0,16	-	0,59	1,05	2,16	0,30	-	-	4,26
Girasole	-	-	-	-	-	-	-	-	-
Soia	-	-	-	-	-	-	-	-	-
Altre piante da semi oleosi	-	-	-	-	4,20	-	-	-	4,20
Piante aromatiche, medicinali e da condimento	0,03	0,27	2,32	4,16	0,06	-	-	1,50	8,34
Altre piante industriali	0,10	-	0,25	1,09	0,04	-	-	-	1,48
Ortive	15,82	22,75	99,58	191,40	95,63	95,47	11,09	8,37	540,11
In piena aria	15,37	22,21	98,29	185,63	95,33	90,57	11,09	8,37	526,86
In coltivazioni di pieno campo	10,84	17,54	72,84	152,28	76,86	82,73	11,02	8,30	432,41
Pomodoro da mensa	0,42	0,11	0,22	0,21	0,14	-	-	-	1,10
Pomodoro da industria	-	-	0,92	2,10	0,10	-	-	-	3,12
Altre ortive	10,42	17,43	71,70	149,97	76,62	82,73	11,02	8,30	428,19
In orti stabili o industriali	4,53	4,67	25,45	33,35	18,47	7,84	0,07	0,07	94,45
Pomodoro da mensa	-	-	-	-	-	-	-	-	-
Altre ortive	4,53	4,67	25,45	33,35	18,47	7,84	0,07	0,07	94,45
Protette	0,45	0,54	1,29	5,77	0,30	4,90	-	-	13,25
In serra	0,40	0,31	0,91	0,66	-	-	-	-	2,28
Pomodoro da mensa	0,20	0,22	-	-	-	-	-	-	0,42
Altre ortive	0,20	0,09	0,91	0,66	-	-	-	-	1,86
In tunnel, campane, ecc.	0,05	0,23	0,38	5,11	0,30	4,90	-	-	10,97
Fiori e piante ornamentali	16,40	14,33	8,10	1,70	-	0,06	-	1,00	41,59
In piena aria	7,48	8,28	2,93	1,62	-	-	-	0,10	20,41
Protetti	8,92	6,05	5,17	0,08	-	-	-	0,90	21,12
In serra	7,08	4,59	4,63	0,08	-	0,06	-	0,90	17,34
In tunnel, campane, ecc.	1,84	1,46	0,54	-	-	-	-	-	3,84
Piantine	2,84	6,22	0,65	1,67	-	-	-	-	11,38
Orticole	1,49	2,56	0,30	0,16	-	-	-	-	4,51
Floricole ed ornamentali	1,30	3,56	0,30	0,15	-	-	-	-	5,31
Altre piantine	0,05	0,10	0,05	1,36	-	-	-	-	1,56
Foraggiere avvicendate	1,15	9,50	159,61	513,36	999,75	517,76	106,13	109,00	2.416,26
Prati avvicendati	0,50	2,68	37,02	81,04	204,45	160,05	48,54	26,45	560,73
Erba medica	-	2,18	16,83	34,41	61,83	74,58	27,54	9,99	227,36
Altri prati avvicendati	0,50	0,50	20,19	46,63	142,62	85,47	21,00	16,46	333,37
Erbai	0,65	6,82	122,59	432,32	795,30	357,71	57,59	82,55	1.855,53
Granoturco in erba	0,45	2,02	36,82	135,27	242,98	118,22	19,75	35,29	590,80
Granoturco a maturazione cerosa	0,20	3,90	76,40	276,39	506,82	221,05	31,41	47,26	1.163,43
Altri erbai monofiti di cereali	-	0,70	6,70	19,75	42,63	15,54	1,40	-	86,72
Altri erbai	-	0,20	2,67	0,91	2,87	2,90	5,03	-	14,58
Sementi	-	0,02	-	-	-	-	-	-	0,02
Terreni a riposo	3,55	5,38	4,76	9,81	4,48	1,92	-	8,18	38,08

Tavola 2.12 - Aziende con coltivazioni legnose agrarie e relativa superficie investita per le principali coltivazioni praticate e per classe di superficie agricola utilizzata (SAU) (superficie in ettari)

COLTIVAZIONI	CLASSI DI SUPERFICIE AGRICOLA UTILIZZATA								Totale
	Meno di 1	1 -- 2	2 -- 5	5 -- 10	10 -- 20	20 -- 50	50 -- 100	100 ed oltre	
AZIENDE									
COLTIVAZIONI LEGNOSE AGRARIE	3.277	1.695	3.173	1.393	404	83	14	14	10.053
Vite	1.364	793	1.660	701	205	45	6	7	4.781
Olivo per la produzione di olive	-	-	-	1	-	-	-	-	2
Da tavola	-	-	-	-	-	-	-	-	-
Per olio	-	-	1	1	-	-	-	-	2
Agrumi	-	-	-	-	-	-	-	-	-
Arancio	-	-	-	-	-	-	-	-	-
Mandarino	-	-	-	-	-	-	-	-	-
Clementina e suoi ibridi	-	-	-	-	-	-	-	-	-
Limone	-	-	-	-	-	-	-	-	-
Altri agrumi	-	-	-	-	-	-	-	-	-
Fruttiferi	2.325	1.497	2.961	1.298	364	71	13	13	8.542
Frutta fresca di origine temperata	2.311	1.474	2.900	1.239	321	59	12	12	8.328
Melo	2.234	1.450	2.839	1.183	301	56	11	12	8.086
Pero	58	24	48	44	10	6	-	-	190
Pesco	13	3	9	6	-	-	-	-	31
Nettarina (pesca noce)	3	2	-	3	-	-	-	-	8
Albicocco	41	15	27	33	9	1	-	-	126
Altra frutta	79	32	95	63	39	10	1	-	319
Frutta fresca di origine sub-tropicale	8	3	2	-	1	-	-	-	14
Actinidia (kiwi)	8	3	2	-	1	-	-	-	14
Altra frutta	-	-	-	-	-	-	-	-	-
Frutta a guscio	36	45	158	161	85	20	3	2	510
Mandorlo	-	1	-	-	-	-	-	-	1
Nocciolo	12	9	44	33	11	6	1	1	117
Castagno	28	33	146	149	81	20	3	1	461
Altra frutta	2	5	4	19	7	-	-	-	37
Vivai	14	8	16	5	9	3	1	-	56
Fruttiferi	2	4	4	1	5	2	1	-	19
Piante ornamentali	10	4	3	1	1	1	-	-	20
Altri	4	2	10	3	4	-	-	-	23
SUPERFICIE INVESTITA									
COLTIVAZIONI LEGNOSE AGRARIE	1.467,30	2.240,03	8.907,02	6.492,09	2.250,21	891,81	417,80	594,81	23.261,07
Vite	509,25	612,79	1.859,58	1.018,97	369,02	263,59	25,50	150,85	4.809,55
Olivo per la produzione di olive	-	-	1,31	0,20	-	-	-	-	1,51
Da tavola	-	-	-	-	-	-	-	-	-
Per olio	-	-	1,31	0,20	-	-	-	1,31	1,51
Agrumi	-	-	-	-	-	-	-	-	-
Arancio	-	-	-	-	-	-	-	-	-
Mandarino	-	-	-	-	-	-	-	-	-
Clementina e suoi ibridi	-	-	-	-	-	-	-	-	-
Limone	-	-	-	-	-	-	-	-	-
Altri agrumi	-	-	-	-	-	-	-	-	-
Fruttiferi	953,52	1.622,58	7.027,61	5.464,89	1.855,06	566,97	391,10	443,89	18.325,62
Frutta fresca di origine temperata	948,40	1.610,38	6.988,48	5.391,81	1.811,47	557,52	390,75	441,88	18.140,69
Melo	929,10	1.589,79	6.943,79	5.324,00	1.784,95	552,14	390,73	441,88	17.956,38
Pero	5,65	6,30	14,02	20,26	3,81	1,54	-	-	51,58
Pesco	0,42	0,04	3,95	5,37	-	-	-	-	9,78
Nettarina (pesca noce)	0,08	2,65	-	8,11	-	-	-	-	10,84
Albicocco	5,09	3,97	6,31	14,30	3,80	0,02	-	-	33,49
Altra frutta	8,06	7,63	20,41	19,77	18,91	3,82	0,02	-	78,62
Frutta fresca di origine sub-tropicale	1,64	2,12	0,26	-	0,10	-	-	-	4,12
Actinidia (kiwi)	1,64	2,12	0,26	-	0,10	-	-	-	4,12
Altra frutta	-	-	-	-	-	-	-	-	-
Frutta a guscio	3,48	10,08	38,87	73,08	43,49	9,45	0,35	2,01	180,81
Mandorlo	-	0,10	-	-	-	-	-	-	0,10
Nocciolo	0,63	2,98	2,14	3,35	0,63	0,29	0,01	0,01	10,04
Castagno	2,83	5,11	35,14	63,19	41,87	9,16	0,34	2,00	159,64
Altra frutta	0,02	1,89	1,59	6,54	0,99	-	-	-	11,03
Vivai	3,01	4,62	17,58	6,63	22,73	61,25	1,20	-	117,02
Fruttiferi	0,11	1,26	3,37	0,17	13,92	60,50	1,20	-	80,53
Piante ornamentali	1,89	2,65	2,95	2,00	0,50	0,75	-	-	10,74
Altri	1,01	0,71	11,26	4,46	8,31	-	-	-	25,75

Tavola 2.13 - Aziende con vite e relativa superficie investita per natura della produzione, classe di superficie agricola utilizzata (SAU), forma di conduzione e zona altimetrica (superficie in ettari) - MONTAGNA

CLASSI DI SAU FORME DI CONDUZIONE	Totale	UVA DA VINO			Uva da tavola	Viti non innestate	Viti madri da portinnesto	Barbatelle
		Totale uva da vino	Per vini DOC e DOCG	Per altri vini				
AZIENDE								
CLASSI DI SAU								
Meno di 1 ettaro	1.364	1.357	1.252	118	7	-	-	1
1 -- 2	793	790	740	68	3	-	-	1
2 -- 3	754	752	693	92	2	1	1	1
3 -- 5	906	904	824	123	3	-	-	3
5 -- 10	702	699	613	148	4	-	-	1
10 -- 20	205	205	169	68	-	-	1	-
20 -- 30	23	23	16	8	-	-	-	-
30 -- 50	22	22	19	5	1	-	-	-
50 -- 100	6	6	6	1	-	-	-	-
100 ed oltre	7	7	6	2	-	-	-	-
TOTALE	4.782	4.765	4.338	633	20	1	2	7
FORME DI CONDUZIONE								
Conduzione diretta del coltivatore	4.693	4.677	4.252	629	19	1	2	7
Con solo manodopera familiare	2.805	2.797	2.481	459	10	1	-	4
Con manodopera familiare prevalente	1.675	1.669	1.570	154	6	-	2	2
Con manodopera extrafamiliare prevalente	213	211	201	16	3	-	-	1
Conduzione con salariati	80	79	77	4	1	-	-	-
Conduzione a colonia parziaria appoderata	1	1	1	-	-	-	-	-
Altra forma di conduzione	8	8	8	-	-	-	-	-
TOTALE	4.782	4.765	4.338	633	20	1	2	7
SUPERFICIE INVESTITA								
CLASSI DI SAU								
Meno di 1 ettaro	509,49	508,27	489,03	19,24	0,98	-	-	0,24
1 -- 2	613,39	611,51	592,28	19,23	1,28	-	-	0,60
2 -- 3	765,48	763,72	734,98	28,74	0,40	0,63	0,08	0,65
3 -- 5	1.095,56	1.094,50	1.060,72	33,78	0,33	-	-	0,73
5 -- 10	1.019,03	1.018,45	980,71	37,74	0,52	-	-	0,06
10 -- 20	369,82	369,02	344,15	24,87	-	-	0,80	-
20 -- 30	78,83	78,83	74,92	3,91	-	-	-	-
30 -- 50	184,76	184,06	181,58	2,48	0,70	-	-	-
50 -- 100	25,50	25,50	25,00	0,50	-	-	-	-
100 ed oltre	150,85	150,85	143,70	7,15	-	-	-	-
TOTALE	4.812,71	4.804,71	4.627,07	177,64	4,21	0,63	0,88	2,28
FORME DI CONDUZIONE								
Conduzione diretta del coltivatore	4.393,58	4.385,60	4.216,04	169,56	4,19	0,63	0,88	2,28
Con solo manodopera familiare	2.238,89	2.234,02	2.104,32	129,70	2,70	0,63	-	1,54
Con manodopera familiare prevalente	1.692,17	1.690,30	1.657,49	32,81	0,28	-	0,88	0,71
Con manodopera extrafamiliare prevalente	462,52	461,28	454,23	7,05	1,21	-	-	0,03
Conduzione con salariati	407,58	407,56	399,48	8,08	0,02	-	-	-
Conduzione a colonia parziaria appoderata	0,23	0,23	0,23	-	-	-	-	-
Altra forma di conduzione	11,32	11,32	11,32	-	-	-	-	-
TOTALE	4.812,71	4.804,71	4.627,07	177,64	4,21	0,63	0,88	2,28

Tavola 2.14 - Aziende con vite e relativa superficie investita per natura della produzione e classe di superficie investita a vite
(superficie in ettari)

CLASSI DI SUPERFICIE A VITE	Totale	UVA DA VINO			Uva da tavola	Viti non innestate	Viti madri da portinnesto	Barbatelle
		Totale uva da vino	Per vini DOC e DOCG	Per altri vini				
AZIENDE								
Meno di 0,20	761	748	543	345	14	-	1	2
0,20 -- 0,30	492	492	433	106	-	-	-	1
0,30 -- 0,50	840	837	777	82	4	-	-	2
0,50 -- 1	1.185	1.185	1.134	68	1	1	1	2
1 -- 2	924	923	888	27	1	-	-	-
2 -- 3	350	350	334	4	-	-	-	-
3 -- 5	163	163	162	-	-	-	-	-
5 -- 10	43	43	43	1	-	-	-	-
10 ed oltre	24	24	24	-	-	-	-	-
TOTALE	4.782	4.765	4.338	633	20	1	2	7
SUPERFICIE INVESTITA								
Meno di 0,20	82,54	92,44	62,19	30,25	0,93	-	0,08	0,09
0,20 -- 0,30	118,72	129,25	104,87	24,38	-	-	-	0,24
0,30 -- 0,50	318,38	325,32	295,49	29,83	1,38	-	-	0,70
0,50 -- 1	835,79	847,67	804,18	43,49	0,70	0,63	0,80	1,25
1 -- 2	1.285,59	1.273,26	1.239,07	34,19	1,20	-	-	-
2 -- 3	833,25	804,99	796,29	8,70	-	-	-	-
3 -- 5	602,74	598,98	598,98	-	-	-	-	-
5 -- 10	275,54	280,14	273,34	6,80	-	-	-	-
10 ed oltre	460,16	452,66	452,66	-	-	-	-	-
TOTALE	4.812,71	4.804,71	4.627,07	177,64	4,21	0,63	0,88	2,28

Tavola 2.15 - Aziende con vite e relativa superficie investita per classe di superficie investita a vite, classe di superficie agricola utilizzata (SAU) e forma di conduzione (superficie in ettari)

CLASSI DI SAU FORME DI CONDUZIONE	CLASSI DI SUPERFICIE INVESTITA A VITE									Totale
	Meno di 0,20	0,20 -- 0,30	0,30 -- 0,50	0,50 -- 1	1 -- 2	2 -- 3	3 -- 5	5 -- 10	10 ed oltre	
AZIENDE										
CLASSI DI SAU										
Meno di 1 ettaro	315	255	407	387	-	-	-	-	-	1.364
1 -- 2	83	56	122	269	263	-	-	-	-	793
2 -- 3	96	46	84	189	237	102	-	-	-	754
3 -- 5	129	53	103	173	250	129	69	-	-	906
5 -- 10	107	52	94	117	135	93	76	28	-	702
10 -- 20	25	24	22	42	34	21	18	14	5	205
20 -- 30	5	4	1	4	2	3	-	-	4	23
30 -- 50	-	2	5	3	3	-	-	-	9	22
50 -- 100	1	-	1	1	-	1	-	1	1	6
100 ed oltre	-	-	1	-	-	1	-	-	5	7
TOTALE	761	492	840	1.185	924	350	163	43	24	4.782
FORME DI CONDUZIONE										
Conduzione diretta del coltivatore	753	483	835	1.172	909	338	153	39	11	4.693
Con solo manodopera familiare	482	301	515	730	539	172	60	6	-	2.805
Con manodopera familiare prevalente	247	166	284	400	338	142	76	21	1	1.675
Con manodopera extrafamiliare prevalente	24	16	36	42	32	24	17	12	10	213
Conduzione con salariati	7	8	5	9	14	11	10	3	13	80
Conduzione a colonia parziaria appoderata	-	1	-	-	-	-	-	-	-	1
Altra forma di conduzione	1	-	-	4	1	1	-	1	-	8
TOTALE	761	492	840	1.185	924	350	163	43	24	4.782
SUPERFICIE INVESTITA										
CLASSI DI SAU										
Meno di 1 ettaro	34,47	62,05	155,35	257,62	-	-	-	-	-	509,49
1 -- 2	8,97	13,33	46,81	199,82	344,46	-	-	-	-	613,39
2 -- 3	10,75	11,29	31,30	139,04	336,76	236,34	-	-	-	765,48
3 -- 5	12,63	12,77	39,14	125,93	358,82	306,41	239,86	-	-	1.095,56
5 -- 10	12,52	12,10	34,49	81,15	189,14	229,13	288,85	171,65	-	1.019,03
10 -- 20	2,45	5,76	8,15	27,10	48,94	49,83	74,03	94,42	59,14	369,82
20 -- 30	0,62	0,93	0,44	2,66	2,92	7,36	-	-	63,90	78,83
30 -- 50	-	0,49	2,00	1,82	4,55	-	-	-	175,90	184,76
50 -- 100	0,13	-	0,35	0,65	-	2,00	-	9,47	12,90	25,50
100 ed oltre	-	-	0,35	-	-	2,18	-	-	148,32	150,85
TOTALE	82,54	118,72	318,38	835,79	1.285,59	833,25	602,74	275,54	460,16	4.812,71
FORME DI CONDUZIONE										
Conduzione diretta del coltivatore	81,41	116,45	316,44	827,00	1.264,08	805,08	565,03	247,00	171,09	4.393,58
Con solo manodopera familiare	51,29	72,54	194,39	512,07	752,78	405,84	215,43	34,55	-	2.238,89
Con manodopera familiare prevalente	27,38	39,90	108,16	284,37	464,39	343,21	284,87	128,73	11,16	1.692,17
Con manodopera extrafamiliare prevalente	2,74	4,01	13,89	30,56	46,91	56,03	64,73	83,72	159,93	462,52
Conduzione con salariati	1,03	2,04	1,94	6,44	20,25	25,71	37,71	23,39	289,07	407,58
Conduzione a colonia parziaria appoderata	-	0,23	-	-	-	-	-	-	-	0,23
Altra forma di conduzione	0,10	-	-	2,35	1,26	2,46	-	5,15	-	11,32
TOTALE	82,54	118,72	318,38	835,79	1.285,59	833,25	602,74	275,54	460,16	4.812,71

Tavola 2.16 - Aziende con vite e relativa superficie investita per natura della produzione, età delle viti e tipo di vitigno
(superficie in ettari) - **AZIENDE**

NATURA DELLE PRODUZIONI VITIGNI	ETÀ DELLE VITI (anni)						Totale
	Meno di 3	3 -- 6	6 -- 10	10 -- 20	20 -- 30	30 ed oltre	
UVA DA VINO	1.223	1.075	1.275	1.962	1.546	2.541	4.765
2501999 per vini DOC e DOCG	1.139	979	1.200	1.850	1.460	2.288	4.338
2501042 CABERNET FRANC N.	38	19	21	25	10	7	99
2501043 CABERNET SAUVIGNON N.	75	52	56	51	7	14	223
2501298 CHARDONNAY B.	116	134	208	348	124	135	889
2501305 KERNER B.	21	26	25	20	5	3	84
2501112 LAGREIN N.	94	86	77	139	122	249	570
2501138 MALVASIA ISTRIANA B.	-	-	-	-	1	1	1
2501128 MALVASIA N.	-	1	1	3	2	-	7
2501299 MANZONI BIANCO B.	2	2	2	2	1	4	13
2501146 MERLOT N.	172	76	31	22	13	51	315
2501154 MOSCATO GIALLO B.	25	27	28	44	13	9	130
2501156 MOSCATO ROSA Rs.	5	9	8	11	-	3	33
2501158 MÜLLER THURGAU B.	42	56	105	243	92	53	486
2501159 NASCO B.	1	-	-	-	-	-	1
2501300 PIGNOLETTO B.	2	-	1	1	-	2	6
2501193 PINOT BIANCO B.	94	106	214	434	234	209	1.066
2501194 PINOT GRIGIO G.	121	60	101	245	84	82	563
2501195 PINOT NERO N.	113	76	118	172	91	85	502
2501198 PORTOGHESE N.	10	14	9	27	21	50	122
2501210 RIESLING B.	11	6	12	30	20	29	94
2501221 SAUVIGNON B.	67	45	74	62	6	4	222
2501222 SCHIAVA GENTILE N.	102	150	173	293	313	656	1.161
2501223 SCHIAVA GRIGIA N.	9	11	22	35	24	67	141
2501289 SCHIAVA GROSSA N.	116	151	160	353	470	1.002	1.527
2501454 SCHIAVA GROSSA N.	17	16	20	32	32	84	131
2501230 SYLVANER VERDE B.	25	32	52	93	63	55	248
2501232 TEROLDEGO N.	1	3	-	-	-	4	8
2501238 TRAMINER AROMATICO Rs.	164	120	90	89	98	75	507
2501250 VELTLINER B.	4	6	12	26	3	3	44
2502999 per altri vini	106	120	103	149	105	288	633
2502042 CABERNET FRANC N.	1	-	1	-	-	-	2
2502298 CHARDONNAY B.	1	-	2	1	-	1	5
2502109 INCROCIO MANZONI 2.15 N.	-	1	-	-	-	-	1
2502305 KERNER B.	2	1	2	2	1	-	8
2502112 LAGREIN N.	4	8	5	7	4	20	45
2502299 MANZONI BIANCO B.	60	52	34	17	7	36	188
2502146 MERLOT N.	2	-	2	1	1	3	8
2502154 MOSCATO GIALLO B.	1	-	2	2	-	-	5
2502156 MOSCATO ROSA Rs.	-	-	1	-	-	-	1
2502158 MÜLLER THURGAU B.	3	10	11	18	9	12	61
2502300 PIGNOLETTO B.	5	8	6	8	9	30	61
2502193 PINOT BIANCO B.	6	5	5	13	2	2	30
2502194 PINOT GRIGIO G.	1	1	1	-	-	-	3
2502195 PINOT NERO N.	8	6	6	8	5	3	34
2502198 PORTOGHESE N.	6	12	12	30	29	74	151
2502210 RIESLING B.	-	3	-	-	-	-	3
2502221 SAUVIGNON B.	1	-	-	-	-	1	2
2502222 SCHIAVA GENTILE N.	16	22	22	40	29	85	165
2502223 SCHIAVA GRIGIA N.	2	4	4	2	3	9	21
2502289 SCHIAVA GROSSA N.	2	11	7	23	15	44	88
2502454 SCHIAVA GROSSA N.	7	6	6	10	7	48	80
2502230 SYLVANER VERDE B.	3	1	4	5	7	18	37
2502232 TEROLDEGO N.	-	-	-	1	-	1	2
2502238 TRAMINER AROMATICO Rs.	3	1	3	1	-	-	8
2502250 VELTLINER B.	-	-	-	1	2	3	6
2503999 UVA DA TAVOLA	3	3	5	4	1	8	20
2503576 ISABELLA N.	-	-	1	-	-	-	1
2503454 SCHIAVA GROSSA N.	3	2	3	3	1	6	14
2503499 UVA DI COLORE NERO	-	1	1	1	-	2	5

Tavola 2.16 - Aziende con vite e relativa superficie investita per natura della produzione, età delle viti e tipo di vitigno
(superficie in ettari) - SUPERFICIE

NATURA DELLE PRODUZIONI VITIGNI	ETÀ DELLE VITI (anni)						Totale
	Meno di 3	3 -- 6	6 -- 10	10 -- 20	20 -- 30	30 ed oltre	
UVA DA VINO	462,61	412,55	570,83	1.097,98	779,74	1.481,00	4.804,71
2501999 per vini DOC e DOCG	443,88	393,06	549,24	1.072,64	754,04	1.414,21	4.627,07
2501042 CABERNET FRANC N.	10,27	6,54	9,42	8,99	4,87	5,55	45,64
2501043 CABERNET SAUVIGNON N.	23,59	20,75	22,78	23,65	2,85	5,10	98,72
2501298 CHARDONNAY B.	33,79	39,86	74,88	156,67	72,95	80,59	458,74
2501305 KERNER B.	5,67	4,80	4,46	3,71	1,47	0,97	21,08
2501112 LAGREIN N.	27,67	25,81	18,26	41,60	39,83	106,63	259,80
2501138 MALVASIA ISTRIANA B.	-	-	-	-	0,22	0,24	0,46
2501128 MALVASIA N.	-	0,15	0,64	0,68	0,32	-	1,79
2501299 MANZONI BIANCO B.	0,07	0,09	0,20	0,42	0,15	2,58	3,51
2501146 MERLOT N.	63,89	31,83	13,78	8,61	4,18	19,48	141,77
2501154 MOSCATO GIALLO B.	5,16	7,14	6,13	9,74	3,70	1,49	33,36
2501156 MOSCATO ROSA Rs.	1,10	2,51	2,12	4,11	-	0,34	10,18
2501158 MÜLLER THURGAU B.	9,72	11,86	29,19	83,61	27,21	11,43	173,02
2501159 NASCO B.	0,14	-	-	-	-	-	0,14
2501300 PIGNOLETTO B.	0,28	-	0,01	0,10	-	0,13	0,52
2501193 PINOT BIANCO B.	24,58	33,18	72,96	190,15	93,48	76,92	491,27
2501194 PINOT GRIGIO G.	42,84	26,45	33,89	97,26	32,10	27,08	259,62
2501195 PINOT NERO N.	35,11	28,44	47,68	59,61	41,86	50,61	263,31
2501198 PORTOGHESE N.	1,60	2,31	0,72	2,89	2,58	7,33	17,43
2501210 RIESLING B.	3,98	1,25	3,92	8,59	6,72	9,26	33,72
2501221 SAUVIGNON B.	20,23	14,28	31,31	26,49	3,26	1,89	97,46
2501222 SCHIAVA GENTILE N.	23,55	44,26	59,39	115,15	143,91	352,35	738,61
2501223 SCHIAVA GRIGIA N.	2,83	3,86	4,13	11,23	6,72	27,58	56,35
2501289 SCHIAVA GROSSA N.	40,37	38,51	56,88	138,40	204,20	559,30	1.037,66
2501454 SCHIAVA GROSSA N.	3,33	4,84	5,55	12,50	12,73	34,02	72,97
2501230 SYLVANER VERDE B.	7,62	7,07	15,11	35,64	15,57	9,24	90,25
2501232 TEROLDEGO N.	0,05	0,70	-	-	-	0,89	1,64
2501238 TRAMINER AROMATICO Rs.	55,25	35,87	33,33	25,54	32,66	23,00	205,65
2501250 VELTLINER B.	1,19	0,70	2,50	7,30	0,50	0,21	12,40
2502999 per altri vini	18,73	19,49	21,59	25,34	25,70	66,79	177,64
2502042 CABERNET FRANC N.	0,20	-	0,20	-	-	-	0,40
2502298 CHARDONNAY B.	0,28	-	0,30	0,03	-	0,12	0,73
2502109 INCROCIO MANZONI 2.15 N.	-	0,09	-	-	-	-	0,09
2502305 KERNER B.	0,14	0,30	0,30	0,43	0,70	-	1,87
2502112 LAGREIN N.	0,16	0,89	0,44	0,68	0,12	1,81	4,10
2502299 MANZONI BIANCO B.	9,30	5,68	5,73	2,20	1,49	6,90	31,30
2502146 MERLOT N.	0,06	-	0,04	0,10	0,01	0,08	0,29
2502154 MOSCATO GIALLO B.	0,02	-	0,78	0,14	-	-	0,94
2502156 MOSCATO ROSA Rs.	-	-	0,08	-	-	-	0,08
2502158 MÜLLER THURGAU B.	0,45	1,13	1,60	2,96	0,88	0,94	7,96
2502300 PIGNOLETTO B.	1,90	2,07	1,02	0,37	2,75	2,73	10,84
2502193 PINOT BIANCO B.	0,58	0,24	0,41	0,94	0,30	0,09	2,56
2502194 PINOT GRIGIO G.	0,10	0,01	1,10	-	-	-	1,21
2502195 PINOT NERO N.	0,88	0,44	0,44	0,53	1,03	0,19	3,51
2502198 PORTOGHESE N.	0,76	1,71	1,01	3,12	3,52	11,82	21,94
2502210 RIESLING B.	-	0,64	-	-	-	-	0,64
2502221 SAUVIGNON B.	0,10	-	-	-	-	0,20	0,30
2502222 SCHIAVA GENTILE N.	1,49	2,82	4,21	7,05	8,40	22,86	46,83
2502223 SCHIAVA GRIGIA N.	0,24	0,30	0,85	0,30	0,31	0,72	2,72
2502289 SCHIAVA GROSSA N.	0,08	2,23	0,60	3,98	4,21	7,08	18,18
2502454 SCHIAVA GROSSA N.	1,42	0,87	1,54	1,21	0,83	8,36	14,23
2502230 SYLVANER VERDE B.	0,33	0,02	0,58	1,02	0,86	2,70	5,51
2502232 TEROLDEGO N.	-	-	-	0,05	-	0,01	0,06
2502238 TRAMINER AROMATICO Rs.	0,24	0,05	0,36	0,03	-	-	0,68
2502250 VELTLINER B.	-	-	-	0,20	0,29	0,18	0,67
2503999 UVA DA TAVOLA	0,22	0,15	1,19	0,44	0,01	2,20	4,21
2503576 ISABELLA N.	-	-	0,30	-	-	-	0,30
2503454 SCHIAVA GROSSA N.	0,22	0,11	0,19	0,14	0,01	1,98	2,65
2503499 UVA DI COLORE NERO	-	0,04	0,70	0,30	-	0,22	1,26

Tavola 2.17 - Aziende con arboricoltura da legno e/o boschi e relativa superficie per classe di superficie totale e zona altimetrica (superficie in ettari) - MONTAGNA

CULTURE BOSCHIVE	CLASSI DI SUPERFICIE TOTALE								Totale
	Meno di 1	1 -- 2	2 -- 5	5 -- 10	10 -- 20	20 -- 50	50 -- 100	100 ed oltre	
AZIENDE									
CULTURE BOSCHIVE									
ARBORICOLTURA DA LEGNO	1	-	1	1	2	3	-	4	12
Pioppeti	-	-	1	-	-	-	-	1	2
Altra arboricoltura da legno	1	-	-	1	2	3	-	3	10
BOSCHI	685	1.022	3.006	3.249	3.635	3.731	896	638	16.862
Fustaie	586	908	2.698	2.975	3.498	3.682	881	631	15.859
Conifere	466	765	2.223	2.405	2.995	3.392	838	612	13.696
Latifoglie	42	34	124	157	108	81	26	11	583
Miste di conifere e latifoglie	81	120	392	519	557	424	85	54	2.232
Cedui	103	126	367	416	303	177	66	39	1.597
Semplici	38	26	102	143	111	73	22	16	531
Composti	65	100	270	285	210	113	46	25	1.114
ALTRE SUPERFICI FORESTALI									
SUPERFICI BOSCADE A TURNO BREVE	5	1	13	6	10	22	4	13	74
Alberi di Natale	5	1	12	5	9	22	4	13	71
Produzione di energia	-	-	1	-	-	-	-	-	1
Produzione per l'industria	-	-	-	1	1	-	-	-	2
SUPERFICIE INVESTITA									
CULTURE BOSCHIVE									
ARBORICOLTURA DA LEGNO	0,01	-	0,02	0,40	1,25	1,20	-	18,53	21,41
Pioppeti	-	-	0,02	-	-	-	-	14,00	14,02
Altra arboricoltura da legno	0,01	-	-	0,40	1,25	1,20	-	4,53	7,39
BOSCHI	307,62	1.071,39	6.279,12	12.856,10	29.841,39	67.462,95	35.289,82	138.926,21	292.034,60
Fustaie	280,21	1.008,21	5.913,31	11.920,31	28.397,70	65.698,15	33.794,40	135.572,17	282.584,46
Conifere	244,41	897,79	5.213,78	10.098,17	24.422,62	59.414,74	31.238,15	123.529,12	255.058,78
Latifoglie	8,79	20,84	119,88	330,62	446,22	518,71	397,49	787,75	2.630,30
Miste di conifere e latifoglie	27,01	89,58	579,65	1.491,52	3.528,86	5.764,70	2.158,76	11.255,30	24.895,38
Cedui	27,41	63,18	365,81	935,79	1.443,69	1.764,80	1.495,42	3.354,04	9.450,14
Semplici	11,03	17,63	110,99	270,35	379,61	505,81	447,27	444,22	2.186,91
Composti	16,38	45,55	254,82	665,44	1.064,08	1.258,99	1.048,15	2.909,82	7.263,23
ALTRE SUPERFICI FORESTALI									
SUPERFICI BOSCADE A TURNO BREVE	0,05	0,01	0,15	0,07	0,11	0,23	0,04	0,13	0,79
Alberi di Natale	0,05	0,01	0,12	0,05	0,09	0,23	0,04	0,13	0,72
Produzione di energia	-	-	0,03	-	-	-	-	-	0,03
Produzione per l'industria	-	-	-	0,02	0,02	-	-	-	0,04

Tavola 2.18 - Aziende che attuano la gestione dei boschi per tipo di intervento e forma giuridica

FORME GIURIDICHE	Totale aziende con interventi boschivi	TIPI DI INTERVENTO						
		MANUTENZIONE E/O RIPULITURA				Taglio periodico	Migliora- mento	Altri interventi
		Strade	Fasce parafuoco	Sottobosco	Altro			
INTERVENTO DI MANODOPERA AZIENDALE								
FORME GIURIDICHE								
Azienda individuale	11.777	7.194	-	11.185	11.432	10.874	11.280	10.983
Comunanza o affittanza collettiva	271	162	-	251	258	207	253	240
Società di persone e di capitali	51	37	-	42	48	41	47	46
<i>Semplice</i>	15	10	-	14	14	11	13	13
<i>In nome collettivo</i>	6	4	-	4	6	6	5	6
<i>A responsabilità limitata</i>	4	2	-	3	3	4	4	3
<i>In accomandita semplice</i>	20	18	-	18	20	14	20	19
<i>In accomandita per azioni</i>	1	1	-	1	1	1	1	1
<i>Per azioni</i>	4	1	-	1	3	4	3	3
<i>Altro tipo</i>	1	1	-	1	1	1	1	1
Società cooperativa	4	3	-	2	2	3	4	3
Associazione di produttori	-	-	-	-	-	-	-	-
Ente pubblico	185	117	-	134	145	93	129	143
<i>Stato</i>	-	-	-	-	-	-	-	-
<i>Regione</i>	-	-	-	-	-	-	-	-
<i>Provincia</i>	2	2	-	2	2	2	2	2
<i>Comune</i>	52	32	-	36	31	21	33	36
<i>Comunità Montana</i>	1	1	-	1	1	1	-	1
<i>Altro</i>	130	82	-	95	111	69	94	104
Altra forma giuridica	6	3	-	5	6	5	5	4
<i>Consorzio</i>	-	-	-	-	-	-	-	-
<i>Altro tipo forma giuridica</i>	6	3	-	5	6	5	5	4
TOTALE	12.294	7.516	-	11.619	11.891	11.223	11.718	11.419
INTERVENTO DI IMPRESA ESTERNA								
FORME GIURIDICHE								
Azienda individuale	6.969	5.021	693	686	443	1.268	663	911
Comunanza o affittanza collettiva	201	144	8	27	20	74	22	36
Società di persone e di capitali	38	29	1	9	3	14	6	3
<i>Semplice</i>	10	8	1	1	2	4	3	2
<i>In nome collettivo</i>	5	3	-	2	-	-	2	-
<i>A responsabilità limitata</i>	4	3	-	2	-	2	1	-
<i>In accomandita semplice</i>	15	12	-	2	1	6	-	1
<i>In accomandita per azioni</i>	-	-	-	-	-	-	-	-
<i>Per azioni</i>	4	3	-	2	-	2	-	-
<i>Altro tipo</i>	-	-	-	-	-	-	-	-
Società cooperativa	2	1	-	2	2	2	-	-
Associazione di produttori	-	-	-	-	-	-	-	-
Ente pubblico	164	103	13	79	49	112	69	46
<i>Stato</i>	-	-	-	-	-	-	-	-
<i>Regione</i>	-	-	-	-	-	-	-	-
<i>Provincia</i>	-	-	-	-	-	-	-	-
<i>Comune</i>	53	37	2	35	28	44	27	22
<i>Comunità Montana</i>	1	-	-	-	-	1	1	-
<i>Altro</i>	110	66	11	44	21	67	41	24
Altra forma giuridica	5	4	-	1	-	3	2	2
<i>Consorzio</i>	-	-	-	-	-	-	-	-
<i>Altro tipo forma giuridica</i>	5	4	-	1	-	3	2	2
TOTALE	7.379	5.302	715	804	517	1.473	762	998

Tavola 2.19 - Aziende che attuano la gestione dei boschi per tipo di intervento, classe di superficie totale, forma di conduzione e zona altimetrica

CLASSI DI SUPERFICIE TOTALE FORME DI CONDUZIONE ZONE ALTIMETRICHE	Totale aziende con interventi boschivi	TIPI DI INTERVENTO						
		MANUTENZIONE E/O RIPULITURA				Taglio periodico	Migliora- mento	Altri interventi
		Strade	Fasce parafuoco	Sottobosco	Altro			
INTERVENTO DI MANODOPERA AZIENDALE								
CLASSI DI SUPERFICIE TOTALE (in ettari)								
Meno di 1 ettaro	300	187	-	268	293	267	264	265
1 -- 2	508	319	-	457	486	452	475	462
2 -- 3	594	368	-	550	563	534	546	53
3 -- 5	1.119	662	-	1.040	1.077	1.009	1.059	1.019
5 -- 10	2.196	1.359	-	2.098	2.119	1.996	2.112	2.044
10 -- 20	2.928	1.757	-	2.790	2.854	2.723	2.819	2.742
20 -- 30	1.787	1.080	-	1.722	1.747	1.677	1.731	1.677
30 -- 50	1.519	956	-	1.450	1.490	1.417	1.476	1.448
50 -- 100	804	502	-	770	777	730	773	748
100 ed oltre	539	326	-	474	485	418	463	477
TOTALE	12.294	7.516	-	11.619	11.891	11.223	11.718	11.419
FORME DI CONDUZIONE								
Conduzione diretta del coltivatore	12.024	7.341	-	11.414	11.668	11.067	11.512	11.199
Con solo manodopera familiare	10.764	6.566	-	10.231	10.449	9.946	10.328	10.042
Con manodopera familiare prevalente	965	592	-	914	937	875	916	898
Con manodopera extrafamiliare prevalente	295	183	-	269	282	246	268	259
Conduzione con salariati	241	156	-	182	197	142	184	195
Conduzione a colonia parziaria appoderata	2	2	-	2	2	2	2	2
Altra forma di conduzione	27	17	-	21	24	12	20	23
TOTALE	12.294	7.516	-	11.619	11.891	11.223	11.718	11.419
ZONE ALTIMETRICHE								
Montagna	12.294	7.516	-	11.619	11.891	11.223	11.718	11.419
Collina	-	-	-	-	-	-	-	-
Pianura	-	-	-	-	-	-	-	-
TOTALE	12.294	7.516	-	11.619	11.891	11.223	11.718	11.419
INTERVENTO DI IMPRESA ESTERNA								
CLASSI DI SUPERFICIE TOTALE (in ettari)								
Meno di 1 ettaro	175	122	2	32	7	48	40	39
1 -- 2	326	215	6	55	26	83	39	66
2 -- 3	377	254	14	50	45	87	65	65
3 -- 5	700	493	40	87	52	153	79	121
5 -- 10	1.317	927	124	113	93	264	115	179
10 -- 20	1.728	1.274	196	166	99	284	143	203
20 -- 30	1.034	769	135	85	48	150	71	117
30 -- 50	856	630	113	80	45	145	60	84
50 -- 100	483	350	51	43	33	99	50	61
100 ed oltre	383	268	34	93	69	160	100	63
TOTALE	7.379	5.302	715	804	517	1.473	762	998
FORME DI CONDUZIONE								
Conduzione diretta del coltivatore	7.150	5.153	700	709	461	1.331	681	943
Con solo manodopera familiare	6.352	4.609	611	622	399	1.143	581	828
Con manodopera familiare prevalente	593	406	79	54	40	123	66	72
Con manodopera extrafamiliare prevalente	205	138	10	33	22	65	34	43
Conduzione con salariati	204	131	14	88	52	125	73	49
Conduzione a colonia parziaria appoderata	-	-	-	-	-	-	-	-
Altra forma di conduzione	25	18	1	7	4	17	8	6
TOTALE	7.379	5.302	715	804	517	1.473	762	998
ZONE ALTIMETRICHE								
Montagna	7.379	5.302	715	804	517	1.473	762	998
Collina	-	-	-	-	-	-	-	-
Pianura	-	-	-	-	-	-	-	-
TOTALE	7.379	5.302	715	804	517	1.473	762	998

Tavola 2.20 - Aziende con superficie irrigabile per classe di superficie irrigabile, classe di superficie totale, classe di superficie agricola utilizzata (SAU) e zona altimetrica (superficie in ettari)

CLASSI DI SUPERFICIE TOTALE		CLASSI DI SUPERFICIE IRRIGABILE								Totale
CLASSI DI SAU ZONE ALTIMETRICHE	Meno di 1	1 -- 2	2 -- 5	5 -- 10	10 -- 20	20 -- 50	50--100	100 ed oltre		
AZIENDE										
CLASSI DI SUPERFICIE TOTALE										
Meno di 1 ettaro	2.807	-	-	-	-	-	-	-	2.807	
1 -- 2	421	1.140	-	-	-	-	-	-	1.561	
2 -- 3	153	349	820	-	-	-	-	-	1.322	
3 -- 5	157	253	1.370	-	-	-	-	-	1.780	
5 -- 10	159	247	957	930	-	-	-	-	2.293	
10 -- 20	86	142	730	445	242	-	-	-	1.645	
20 -- 30	44	50	291	277	54	15	-	-	731	
30 -- 50	34	31	198	218	58	9	-	-	548	
50 -- 100	24	13	85	86	34	12	4	-	258	
100 ed oltre	13	6	31	41	23	18	5	2	139	
TOTALE	3.898	2.231	4.482	1.997	411	54	9	2	13.084	
CLASSI DI SAU										
Meno di 1 ettaro	3.274	-	-	-	-	-	-	-	3.274	
1 -- 2	279	1.631	-	-	-	-	-	-	1.910	
2 -- 3	116	250	1.376	-	-	-	-	-	1.742	
3 -- 5	86	190	2.074	-	-	-	-	-	2.350	
5 -- 10	89	110	687	1.544	-	-	-	-	2.430	
10 -- 20	36	38	239	320	347	-	-	-	980	
20 -- 30	9	7	54	60	28	28	-	-	186	
30 -- 50	6	-	28	30	14	14	-	-	92	
50 -- 100	1	1	14	24	10	6	5	-	61	
100 ed oltre	2	4	10	19	12	6	4	2	59	
TOTALE	3.898	2.231	4.482	1.997	411	54	9	2	13.084	
ZONE ALTIMETRICHE										
Montagna	3.898	2.231	4.482	1.997	411	54	9	2	13.084	
Collina	-	-	-	-	-	-	-	-	-	
Pianura	-	-	-	-	-	-	-	-	-	
TOTALE	3.898	2.231	4.482	1.997	411	54	9	2	13.084	
SUPERFICIE IRRIGABILE										
CLASSI DI SUPERFICIE TOTALE										
Meno di 1 ettaro	1.220,61	-	-	-	-	-	-	-	1.220,61	
1 -- 2	280,35	1.577,98	-	-	-	-	-	-	1.858,33	
2 -- 3	78,82	557,61	1.963,33	-	-	-	-	-	2.599,76	
3 -- 5	85,35	374,40	4.633,01	-	-	-	-	-	5.092,76	
5 -- 10	82,60	352,73	3.310,64	6.065,25	-	-	-	-	9.811,22	
10 -- 20	33,88	202,02	2.426,23	3.092,23	2.956,53	-	-	-	8.710,89	
20 -- 30	17,18	66,84	966,96	1.873,85	704,23	341,55	-	-	3.970,61	
30 -- 50	12,36	42,20	683,59	1.502,99	722,09	224,03	-	-	3.187,26	
50 -- 100	6,27	17,09	284,57	599,47	409,06	397,79	266,73	-	1.980,98	
100 ed oltre	4,18	7,64	105,01	305,60	313,85	541,16	334,86	433,09	2.045,39	
TOTALE	1.821,60	3.198,51	14.373,34	13.439,39	5.105,76	1.504,53	601,59	433,09	40.477,81	
CLASSI DI SAU										
Meno di 1 ettaro	1.494,83	-	-	-	-	-	-	-	1.494,83	
1 -- 2	170,23	2.334,67	-	-	-	-	-	-	2.504,90	
2 -- 3	62,67	376,90	3.347,06	-	-	-	-	-	3.786,63	
3 -- 5	41,65	267,88	7.500,73	-	-	-	-	-	7.810,26	
5 -- 10	31,39	154,32	2.364,73	10.226,00	-	-	-	-	12.776,44	
10 -- 20	13,31	48,98	793,93	2.269,50	4.281,37	-	-	-	7.407,09	
20 -- 30	3,39	9,42	178,22	411,94	371,84	637,60	-	-	1.612,41	
30 -- 50	2,22	-	98,29	211,13	161,24	540,05	-	-	1.012,93	
50 -- 100	0,45	1,84	53,65	172,37	124,31	163,24	348,09	-	863,95	
100 ed oltre	1,46	4,50	36,73	148,45	167,00	163,64	253,50	433,09	1.208,37	
TOTALE	1.821,60	3.198,51	14.373,34	13.439,39	5.105,76	1.504,53	601,59	433,09	40.477,81	
ZONE ALTIMETRICHE										
Montagna	1.821,60	3.198,51	14.373,34	13.439,39	5.105,76	1.504,53	601,59	433,09	40.477,81	
Collina	-	-	-	-	-	-	-	-	-	
Pianura	-	-	-	-	-	-	-	-	-	
TOTALE	1.821,60	3.198,51	14.373,34	13.439,39	5.105,76	1.504,53	601,59	433,09	40.477,81	

Tavola 2.21 - Aziende che praticano l'irrigazione e relativa superficie irrigata per classe di superficie irrigata, classe di superficie totale, classe di superficie agricola utilizzata (SAU) e zona altimetrica (superficie in ettari)

CLASSI DI SUPERFICIE TOTALE		CLASSI DI SUPERFICIE IRRIGATA								Totale
CLASSI DI SAU ZONE ALTIMETRICHE	Meno di 1	1 -- 2	2 -- 5	5 -- 10	10 -- 20	20 -- 50	50 -- 100	100 ed oltre		
AZIENDE										
CLASSI DI SUPERFICIE TOTALE										
Meno di 1 ettaro	2.674	-	-	-	-	-	-	-	2.674	
1 -- 2	447	1.070	-	-	-	-	-	-	1.517	
2 -- 3	161	357	762	-	-	-	-	-	1.280	
3 -- 5	166	252	1.311	-	-	-	-	-	1.729	
5 -- 10	176	246	908	895	-	-	-	-	2.225	
10 -- 20	97	140	685	418	230	-	-	-	1.570	
20 -- 30	47	46	277	248	49	14	-	-	681	
30 -- 50	33	31	186	199	45	6	-	-	500	
50 -- 100	22	13	77	77	32	11	4	-	236	
100 ed oltre	11	6	32	36	21	17	4	2	129	
TOTALE	3.834	2.161	4.238	1.873	377	48	8	2	12.541	
CLASSI DI SAU										
Meno di 1 ettaro	3.103	-	-	-	-	-	-	-	3.103	
1 -- 2	333	1.512	-	-	-	-	-	-	1.845	
2 -- 3	133	286	1.272	-	-	-	-	-	1.691	
3 -- 5	116	196	1.972	-	-	-	-	-	2.284	
5 -- 10	95	115	656	1.458	-	-	-	-	2.324	
10 -- 20	36	38	236	294	318	-	-	-	922	
20 -- 30	10	9	49	55	26	24	-	-	173	
30 -- 50	6	-	28	26	14	13	-	-	87	
50 -- 100	-	1	14	22	9	5	5	-	56	
100 ed oltre	2	4	11	18	10	6	3	2	56	
TOTALE	3.834	2.161	4.238	1.873	377	48	8	2	12.541	
ZONE ALTIMETRICHE										
Montagna	3.834	2.161	4.238	1.873	377	48	8	2	12.541	
Collina	-	-	-	-	-	-	-	-	-	
Pianura	-	-	-	-	-	-	-	-	-	
TOTALE	3.834	2.161	4.238	1.873	377	48	8	2	12.541	
SUPERFICIE IRRIGATA										
CLASSI DI SUPERFICIE TOTALE										
Meno di 1 ettaro	1.154,35	-	-	-	-	-	-	-	1.154,35	
1 -- 2	293,40	1.479,61	-	-	-	-	-	-	1.773,01	
2 -- 3	83,24	570,27	1.820,19	-	-	-	-	-	2.473,70	
3 -- 5	93,13	375,24	4.406,12	-	-	-	-	-	4.874,49	
5 -- 10	90,28	353,31	3.140,95	5.812,92	-	-	-	-	9.397,46	
10 -- 20	40,50	197,96	2.249,76	2.930,16	2.811,10	-	-	-	8.229,48	
20 -- 30	19,03	61,35	925,33	1.674,46	640,74	314,09	-	-	3.635,00	
30 -- 50	12,10	42,41	639,00	1.383,00	564,09	146,71	-	-	2.787,31	
50 -- 100	6,17	16,39	256,85	535,52	380,92	363,27	266,72	-	1.825,84	
100 ed oltre	4,11	7,64	110,35	268,41	279,59	511,08	284,86	408,65	1.874,69	
TOTALE	1.796,31	3.104,18	13.548,55	12.604,47	4.676,44	1.335,15	551,58	408,65	38.025,33	
CLASSI DI SAU										
Meno di 1 ettaro	1.409,69	-	-	-	-	-	-	-	1.409,69	
1 -- 2	200,96	2.163,19	-	-	-	-	-	-	2.364,15	
2 -- 3	70,97	436,27	3.090,83	-	-	-	-	-	3.598,07	
3 -- 5	57,08	276,85	7.066,28	-	-	-	-	-	7.400,21	
5 -- 10	35,88	159,74	2.256,87	9.641,36	-	-	-	-	12.093,85	
10 -- 20	14,62	50,27	786,95	2.103,52	3.924,63	-	-	-	6.879,99	
20 -- 30	3,43	11,52	158,52	382,84	343,48	544,03	-	-	1.443,82	
30 -- 50	2,22	-	96,32	182,13	160,74	489,24	-	-	930,65	
50 -- 100	-	1,84	53,63	155,36	112,31	138,24	348,08	-	809,46	
100 ed oltre	1,46	4,50	39,15	139,26	135,28	163,64	203,50	408,65	1.095,44	
TOTALE	1.796,31	3.104,18	13.548,55	12.604,47	4.676,44	1.335,15	551,58	408,65	38.025,33	
ZONE ALTIMETRICHE										
Montagna	1.796,31	3.104,18	13.548,55	12.604,47	4.676,44	1.335,15	551,58	408,65	38.025,33	
Collina	-	-	-	-	-	-	-	-	-	
Pianura	-	-	-	-	-	-	-	-	-	
TOTALE	1.796,31	3.104,18	13.548,55	12.604,47	4.676,44	1.335,15	551,58	408,65	38.025,33	

Tavola 2.22 - Aziende per principali coltivazioni irrigate e relativa superficie irrigata per classe di superficie agricola utilizzata (SAU), classe di superficie irrigata e zona altimetrica (superficie in ettari)

CLASSI DI SAU CLASSI DI SUPERFICIE IRRIGATA ZONE ALTIMETRICHE	COLTIVAZIONI IRRIGATE											
	Frumento	Granoturco da granella	Patata	Barbabie- tola da zucchero	Girasole	Soia	Ortive	Foraggiere avvicen- date	Vite	Agrumi	Fruttiferi	Altre coltivazioni
AZIENDE												
CLASSI DI SAU												
Meno di 1 ettaro	2	-	41	-	-	-	46	-	966	-	2.024	442
1 -- 2	1	1	49	-	-	-	49	4	594	-	1.352	390
2 -- 3	1	-	50	-	-	-	36	11	579	-	1.215	464
3 -- 5	6	-	103	-	-	-	71	49	696	-	1.503	866
5 -- 10	15	-	187	1	-	-	135	127	555	-	1.141	1.384
10 -- 20	6	1	101	-	-	-	39	119	152	-	279	731
20 -- 30	2	-	17	1	-	-	11	20	15	-	32	150
30 -- 50	-	-	1	-	-	-	3	7	20	-	18	66
50 -- 100	1	1	5	-	-	-	1	6	6	-	10	47
100 ed oltre	-	1	4	-	-	-	3	1	6	-	11	49
TOTALE	34	4	558	2	-	-	394	344	3.589	-	7.585	4.589
CLASSI DI SUPERFICIE IRRIGATA												
Meno di 1 ettaro	29	1	536	1	-	-	274	133	2.470	-	3.000	1.029
1 -- 2	2	1	11	-	-	-	64	111	685	-	1.532	754
2 -- 5	2	1	10	1	-	-	49	78	380	-	2.259	1.660
5 -- 10	1	1	1	-	-	-	6	15	33	-	681	940
10 -- 20	-	-	-	-	-	-	1	7	14	-	90	189
20 -- 50	-	-	-	-	-	-	-	-	7	-	16	16
50 -- 100	-	-	-	-	-	-	-	-	-	-	5	1
100 ed oltre	-	-	-	-	-	-	-	-	-	-	2	-
TOTALE	34	4	558	2	-	-	394	344	3.589	-	7.585	4.589
ZONE ALTIMETRICHE												
Montagna	34	4	558	2	-	-	394	344	3.589	-	7.585	4.589
Collina	-	-	-	-	-	-	-	-	-	-	-	-
Pianura	-	-	-	-	-	-	-	-	-	-	-	-
TOTALE	34	4	558	2	-	-	394	344	3.589	-	7.585	4.589
SUPERFICIE IRRIGATA												
CLASSI DI SAU												
Meno di 1 ettaro	0,25	-	3,96	-	-	-	9,30	-	359,81	-	865,39	170,98
1 -- 2	0,05	0,05	4,17	-	-	-	16,15	0,70	443,09	-	1.493,91	406,03
2 -- 3	0,20	-	6,09	-	-	-	21,52	4,94	558,75	-	2.266,44	740,14
3 -- 5	2,15	-	13,33	-	-	-	58,68	40,00	799,71	-	4.402,96	2.083,38
5 -- 10	6,99	-	34,28	0,75	-	-	163,80	162,06	791,91	-	5.257,25	5.676,81
10 -- 20	4,23	4,85	31,75	-	-	-	59,77	254,49	314,58	-	1.769,01	4.441,31
20 -- 30	2,50	-	13,16	3,00	-	-	7,34	92,20	73,29	-	234,89	1.017,44
30 -- 50	-	-	1,10	-	-	-	14,02	33,36	135,78	-	310,69	435,70
50 -- 100	6,00	1,00	7,04	-	-	-	5,00	20,75	25,50	-	390,28	353,89
100 ed oltre	-	9,00	5,12	-	-	-	4,88	2,80	150,50	-	441,87	481,27
TOTALE	22,37	14,90	120,00	3,75	-	-	360,46	611,30	3.652,92	-	17.432,69	15.806,95
CLASSI DI SUPERFICIE IRRIGATA												
Meno di 1 ettaro	9,87	0,05	67,45	0,75	-	-	91,96	68,96	1.027,09	-	1.375,06	428,22
1 -- 2	2,50	1,00	13,55	-	-	-	82,69	145,50	955,53	-	2.217,08	1.049,27
2 -- 5	4,00	4,85	34,00	3,00	-	-	144,75	225,08	1.060,25	-	7.122,18	5.200,80
5 -- 10	6,00	9,00	5,00	-	-	-	31,06	96,26	215,52	-	4.462,86	6.366,82
10 -- 20	-	-	-	-	-	-	10,00	75,50	184,75	-	1.127,46	2.314,12
20 -- 50	-	-	-	-	-	-	-	-	209,78	-	479,87	387,72
50 -- 100	-	-	-	-	-	-	-	-	-	-	349,68	60,00
100 ed oltre	-	-	-	-	-	-	-	-	-	-	298,50	-
TOTALE	22,37	14,90	120,00	3,75	-	-	360,46	611,30	3.652,92	-	17.432,69	15.806,95
ZONE ALTIMETRICHE												
Montagna	22,37	14,90	120,00	3,75	-	-	360,46	611,30	3.652,92	-	17.432,69	15.806,95
Collina	-	-	-	-	-	-	-	-	-	-	-	-
Pianura	-	-	-	-	-	-	-	-	-	-	-	-
TOTALE	22,37	14,90	120,00	3,75	-	-	360,46	611,30	3.652,92	-	17.432,69	15.806,95

Tavola 2.23 - Aziende che praticano l'irrigazione per tipo di approvvigionamento dell'acqua irrigua, classe di superficie totale e classe di superficie agricola utilizzata (SAU)

CLASSI DI SUPERFICIE TOTALE CLASSI DI SAU	TIPI DI APPROVVIGIONAMENTO							GESTIONE DELL'ACQUA IRRIGUA			
	Totale	Da corsi d'acqua superficiali	Da laghi naturali e laghetti artificiali	Da acquedotto	Da acque sotterranee	Diretto da impianto di depurazione	Raccolta acque pluviali	Autonoma	Da consorzi di irrigazione e di bonifica	Da altre aziende agricole	In altra forma
CLASSI DI SUPERFICIE TOTALE (in ettari)											
Meno di 1 ettaro	2.674	1.053	228	170	1.442	-	41	704	1.759	223	116
1 -- 2	1.517	694	140	78	890	-	17	583	1.056	167	50
2 -- 3	1.280	645	119	63	754	1	15	560	907	167	50
3 -- 5	1.729	1.050	167	98	857	1	10	732	1.259	214	54
5 -- 10	2.225	1.545	222	140	864	4	13	898	1.630	194	103
10 -- 20	1.570	1.158	160	144	376	-	13	629	1.006	126	57
20 -- 30	681	506	63	82	123	2	12	281	393	44	35
30 -- 50	500	365	29	76	105	1	14	202	255	55	18
50 -- 100	236	165	17	31	56	-	7	117	114	19	8
100 ed oltre	129	87	11	17	32	-	3	67	53	15	9
TOTALE	12.541	7.268	1.156	899	5.499	9	145	4.773	8.432	1.224	500
CLASSI DI SAU (in ettari)											
Meno di 1 ettaro	3.103	1.304	257	216	1.599	-	48	843	2.035	249	136
1 -- 2	1.845	896	167	107	1.018	1	26	740	1.254	201	60
2 -- 3	1.691	929	153	98	879	2	13	712	1.186	201	69
3 -- 5	2.284	1.461	225	167	997	3	15	965	1.577	282	90
5 -- 10	2.324	1.674	244	175	736	2	24	977	1.574	199	91
10 -- 20	922	722	85	97	195	1	17	383	597	59	37
20 -- 30	173	136	10	16	30	-	1	67	97	13	10
30 -- 50	87	64	7	12	22	-	-	30	60	10	2
50 -- 100	56	39	1	5	12	-	-	21	33	6	1
100 ed oltre	56	43	7	6	11	-	1	35	19	4	4
TOTALE	12.541	7.268	1.156	899	5.499	9	145	4.773	8.432	1.224	500

Tavola 2.24 - Aziende che praticano l'irrigazione per tipo di approvvigionamento dell'acqua irrigua, forma di conduzione e zona altimetrica

FORME DI CONDUZIONE ZONE ALTIMETRICHE	TIPI DI APPROVVIGIONAMENTO							GESTIONE DELL'ACQUA IRRIGUA			
	Totale	Da corsi d'acqua superficiali	Da laghi naturali e laghetti artificiali	Da acquedotto	Da acque sotter- ranee	Diretto da impianto di depura- zione	Raccolta acque pluviali	Autonoma	Da consorzi di irrigazione e di bonifica	Da altre aziende agricole	In altra forma
FORME DI CONDUZIONE											
Conduzione diretta del coltivatore	12.368	7.178	1.140	886	5.396	9	142	4.686	8.318	1.214	493
<i>Con solo manodopera familiare</i>	<i>8.490</i>	<i>5.068</i>	<i>817</i>	<i>724</i>	<i>3.122</i>	<i>8</i>	<i>106</i>	<i>2.985</i>	<i>5.499</i>	<i>730</i>	<i>383</i>
<i>Con manodopera familiare prevalente</i>	<i>3.440</i>	<i>1.887</i>	<i>291</i>	<i>138</i>	<i>2.011</i>	<i>1</i>	<i>29</i>	<i>1.486</i>	<i>2.533</i>	<i>453</i>	<i>98</i>
<i>Con manodopera extrafamiliare prevalente</i>	<i>438</i>	<i>223</i>	<i>32</i>	<i>24</i>	<i>263</i>	<i>-</i>	<i>7</i>	<i>215</i>	<i>286</i>	<i>31</i>	<i>12</i>
Conduzione con salariati	150	76	15	12	90	-	2	76	98	7	7
Conduzione a colonia parziaria appoderata	4	3	1	-	2	-	-	2	2	1	-
Altra forma di conduzione	19	11	-	1	11	-	1	9	14	2	-
TOTALE	12.541	7.268	1.156	899	5.499	9	145	4.773	8.432	1.224	500
ZONE ALTIMETRICHE											
Montagna	12.541	7.268	1.156	899	5.499	9	145	4.773	8.432	1.224	500
Collina	-	-	-	-	-	-	-	-	-	-	-
Pianura	-	-	-	-	-	-	-	-	-	-	-
TOTALE	12.541	7.268	1.156	899	5.499	9	145	4.773	8.432	1.224	500

**Tavola 2.25 - Aziende per sistema di irrigazione e relativa superficie irrigata per classe di superficie agricola utilizzata (SAU),
classe di superficie irrigata e zona altimetrica (superficie in ettari)**

CLASSI DI SAU CLASSI DI SUPERFICIE IRRIGATA ZONE ALTIMETRICHE	SISTEMI DI IRRIGAZIONE					
	Scorrimento superficiale ed infiltrazione laterale	Sommersione	Aspersione (a pioggia)	Microirrigazione	Goccia	Altro
AZIENDE						
CLASSI DI SAU						
Meno di 1 ettaro	105	4	2.292	54	864	66
1 -- 2	66	3	1.592	46	531	27
2 -- 3	86	4	1.520	54	466	20
3 -- 5	109	7	2.131	70	522	17
5 -- 10	151	10	2.204	42	414	30
10 -- 20	73	4	888	12	110	9
20 -- 30	9	-	169	3	14	-
30 -- 50	-	1	83	1	10	1
50 -- 100	-	-	54	1	3	-
100 ed oltre	2	2	53	-	5	-
TOTALE	601	35	10.986	283	2.939	170
CLASSI DI SUPERFICIE IRRIGATA						
Meno di 1 ettaro	263	15	3.293	181	1.767	124
1 -- 2	98	10	1.977	47	636	18
2 -- 5	136	9	3.721	45	462	18
5 -- 10	91	1	1.645	8	56	10
10 -- 20	11	-	307	1	10	-
20 -- 50	1	-	36	1	7	-
50 -- 100	1	-	6	-	-	-
100 ed oltre	-	-	1	-	1	-
TOTALE	601	35	10.986	283	2.939	170
ZONE ALTIMETRICHE						
Montagna	601	35	10.986	283	2.939	170
Collina	-	-	-	-	-	-
Pianura	-	-	-	-	-	-
TOTALE	601	35	10.986	283	2.939	170
SUPERFICIE IRRIGATA						
CLASSI DI SAU						
Meno di 1 ettaro	35,96	1,38	1.023,43	18,30	347,44	13,32
1 -- 2	56,87	1,18	1.887,65	33,94	438,58	17,29
2 -- 3	101,56	3,60	2.939,27	62,63	571,04	14,30
3 -- 5	192,52	9,22	6.406,46	109,33	823,68	17,95
5 -- 10	582,98	16,22	10.680,20	62,97	869,14	70,26
10 -- 20	399,91	13,75	6.154,11	43,41	304,21	32,09
20 -- 30	71,03	-	1.284,35	1,37	114,03	-
30 -- 50	-	2,50	794,89	47,47	117,86	1,07
50 -- 100	-	-	801,12	6,50	16,63	-
100 ed oltre	67,40	3,00	733,85	-	291,19	-
TOTALE	1.508,23	50,85	32.705,33	385,92	3.893,80	166,28
CLASSI DI SUPERFICIE IRRIGATA						
Meno di 1 ettaro	106,09	7,33	1.559,74	73,47	783,72	23,55
1 -- 2	139,49	13,31	2.825,87	63,35	869,48	24,55
2 -- 5	423,32	23,21	11.884,14	136,08	1.346,93	53,96
5 -- 10	613,95	7,00	11.048,46	53,69	356,69	64,22
10 -- 20	138,98	-	3.827,19	11,86	137,53	-
20 -- 50	27,00	-	963,23	47,47	196,36	-
50 -- 100	59,40	-	438,58	-	-	-
100 ed oltre	-	-	158,12	-	203,09	-
TOTALE	1.508,23	50,85	32.705,33	385,92	3.893,80	166,28
ZONE ALTIMETRICHE						
Montagna	1.508,23	50,85	32.705,33	385,92	3.893,80	166,28
Collina	-	-	-	-	-	-
Pianura	-	-	-	-	-	-
TOTALE	1.508,23	50,85	32.705,33	385,92	3.893,80	166,28

Tavola 2.26 - Aziende con impianti per la lavorazione e trasformazione dei prodotti delle coltivazioni per classe di superficie totale e classe di superficie agricola utilizzata (SAU)

CLASSI DI SUPERFICIE TOTALE CLASSI DI SAU	Totale	ESSICCAZIONE MECCANICA		Produzione di mangimi	TRASFORMAZIONE		Lavorazione del legno
		Della granella	Del foraggio		Di uva	Di olive	
CLASSI DI SUPERFICIE TOTALE (in ettari)							
Meno di 1 ettaro	10	-	-	3	8	-	-
1 -- 2	29	-	6	6	17	-	2
2 -- 3	40	-	14	9	17	-	1
3 -- 5	82	-	41	10	33	-	2
5 -- 10	209	-	140	34	39	-	4
10 -- 20	401	-	316	46	38	-	11
20 -- 30	329	1	276	37	13	-	15
30 -- 50	346	-	293	40	10	-	7
50 -- 100	200	1	170	17	7	-	14
100 ed oltre	89	-	73	9	3	-	6
TOTALE	1.735	2	1.329	211	185	-	62
CLASSI DI SAU (in ettari)							
Senza superficie	2	-	-	-	-	-	2
Meno di 1 ettaro	32	-	6	8	18	-	1
1 -- 2	47	-	17	10	17	-	5
2 -- 3	76	-	41	8	30	-	2
3 -- 5	213	-	144	19	45	-	7
5 -- 10	507	1	396	63	47	-	13
10 -- 20	538	1	448	72	20	-	20
20 -- 30	163	-	139	20	1	-	5
30 -- 50	70	-	59	7	4	-	2
50 -- 100	56	-	54	1	1	-	3
100 ed oltre	31	-	25	3	2	-	2
TOTALE	1.735	2	1.329	211	185	-	62

Tavola 2.27 - Aziende con allevamenti e relativo numero di capi per specie di bestiame, classe di superficie totale e classe di superficie agricola utilizzata (SAU)

CLASSI DI SUPERFICIE TOTALE CLASSI DI SAU	SPECIE DI BESTIAME								
	Bovini	Bufalini	Ovini	Caprini	Equini	Suini	Allevamenti avicoli	Conigli	Struzzi
AZIENDE									
CLASSI DI SUPERFICIE TOTALE (in ettari)									
Senza superficie	9	-	38	74	9	6	19	7	-
Meno di 1 ettaro	93	-	143	117	51	100	315	97	-
1 -- 2	231	-	127	115	57	165	360	97	3
2 -- 3	295	-	123	91	76	206	356	87	-
3 -- 5	674	1	213	162	138	426	698	146	-
5 -- 10	1.773	-	435	272	263	1.067	1.622	280	3
10 -- 20	2.522	2	437	366	409	1.419	2.109	347	-
20 -- 30	1.591	-	234	200	281	855	1.278	176	-
30 -- 50	1.353	1	190	176	291	713	1.063	147	-
50 -- 100	685	-	125	114	159	381	554	84	-
100 ed oltre	250	-	71	38	64	137	188	34	-
TOTALE	9.476	4	2.136	1.725	1.798	5.475	8.562	1.502	6
CLASSI DI SAU (in ettari)									
Senza superficie	11	-	41	80	12	11	78	17	-
Meno di 1 ettaro	194	-	205	169	90	166	608	177	2
1 -- 2	516	-	196	181	109	330	623	159	1
2 -- 3	751	2	200	156	118	455	729	133	1
3 -- 5	1.653	1	359	287	273	961	1.466	256	1
5 -- 10	3.102	-	578	399	479	1.779	2.563	382	1
10 -- 20	2.231	-	349	266	477	1.255	1.742	262	-
20 -- 30	552	1	96	87	126	289	414	64	-
30 -- 50	215	-	40	53	62	100	158	25	-
50 -- 100	143	-	35	30	26	75	104	18	-
100 ed oltre	108	-	37	17	26	54	77	9	-
TOTALE	9.476	4	2.136	1.725	1.798	5.475	8.562	1.502	6
CAPI									
CLASSI DI SUPERFICIE TOTALE (in ettari)									
Senza superficie	204	-	828	1.297	18	13	262	10.625	-
Meno di 1 ettaro	226	-	1.979	752	108	436	9.004	950	-
1 -- 2	812	-	1.813	919	143	540	72.945	840	23
2 -- 3	1.383	-	2.228	663	199	419	21.777	658	-
3 -- 5	4.276	17	3.573	1.126	440	923	9.991	7.672	-
5 -- 10	16.937	-	6.978	1.890	606	3.091	26.909	1.822	15
10 -- 20	34.723	3	8.089	3.349	1.058	4.044	40.429	2.185	-
20 -- 30	28.500	-	5.106	1.650	670	2.712	32.555	1.202	-
30 -- 50	30.751	2	4.412	2.022	828	1.833	21.962	1.007	-
50 -- 100	17.941	-	2.728	1.429	418	1.110	11.384	591	-
100 ed oltre	8.443	-	2.005	617	237	683	3.645	201	-
TOTALE	144.196	22	39.739	15.714	4.725	15.804	250.863	27.753	38
CLASSI DI SAU (in ettari)									
Senza superficie	209	-	842	1.312	23	22	1.014	10.681	-
Meno di 1 ettaro	583	-	2.704	1.138	219	554	38.781	8.177	18
1 -- 2	1.975	-	2.780	1.358	275	862	68.787	1.182	5
2 -- 3	3.963	19	3.372	1.151	284	989	10.347	927	10
3 -- 5	12.937	1	6.235	2.090	738	2.524	23.142	1.855	1
5 -- 10	42.377	-	10.902	3.361	1.204	5.141	50.589	2.313	4
10 -- 20	50.328	-	7.764	2.647	1.187	3.990	39.416	1.840	-
20 -- 30	15.757	2	2.161	1.021	384	767	11.575	483	-
30 -- 50	6.988	-	920	768	290	312	3.767	197	-
50 -- 100	5.140	-	940	396	54	190	1.975	68	-
100 ed oltre	3.939	-	1.119	472	67	453	1.470	30	-
TOTALE	144.196	22	39.739	15.714	4.725	15.804	250.863	27.753	38

Tavola 2.28 - Aziende con allevamenti e relativo numero di capi per specie di bestiame, forma di conduzione e zona altimetrica

FORME DI CONDUZIONE ZONE ALTIMETRICHE	SPECIE DI BESTIAME								
	Bovini	Bufalini	Ovini	Caprini	Equini	Suini	Allevamenti avicoli	Conigli	Struzzi
AZIENDE									
FORME DI CONDUZIONE									
Conduzione diretta del coltivatore	9.456	4	2.129	1.719	1.784	5.469	8.550	1.499	6
<i>Con solo manodopera familiare</i>	<i>8.785</i>	<i>4</i>	<i>1.942</i>	<i>1.605</i>	<i>1.565</i>	<i>5.016</i>	<i>7.682</i>	<i>1.350</i>	<i>6</i>
<i>Con manodopera familiare prevalente</i>	<i>607</i>	<i>-</i>	<i>174</i>	<i>104</i>	<i>184</i>	<i>423</i>	<i>818</i>	<i>144</i>	<i>-</i>
<i>Con manodopera extrafamiliare prevalente</i>	<i>64</i>	<i>-</i>	<i>13</i>	<i>10</i>	<i>35</i>	<i>30</i>	<i>50</i>	<i>5</i>	<i>-</i>
Conduzione con salariati	18	-	6	6	13	6	9	3	-
Conduzione a colonia parziaria appoderata	-	-	-	-	-	-	1	-	-
Altra forma di conduzione	2	-	1	-	1	-	2	-	-
TOTALE	9.476	4	2.136	1.725	1.798	5.475	8.562	1.502	6
ZONE ALTIMETRICHE									
Montagna	9.476	4	2.136	1.725	1.798	5.475	8.562	1.502	6
Collina	-	-	-	-	-	-	-	-	-
Pianura	-	-	-	-	-	-	-	-	-
TOTALE	9.476	4	2.136	1.725	1.798	5.475	8.562	1.502	6
CAPI									
FORME DI CONDUZIONE									
Conduzione diretta del coltivatore	143.366	22	39.660	15.683	4.619	15.760	250.641	27.703	38
<i>Con solo manodopera familiare</i>	<i>129.588</i>	<i>22</i>	<i>36.174</i>	<i>14.769</i>	<i>3.671</i>	<i>12.867</i>	<i>175.156</i>	<i>26.400</i>	<i>38</i>
<i>Con manodopera familiare prevalente</i>	<i>12.013</i>	<i>-</i>	<i>3.204</i>	<i>795</i>	<i>636</i>	<i>2.741</i>	<i>32.392</i>	<i>1.245</i>	<i>-</i>
<i>Con manodopera extrafamiliare prevalente</i>	<i>1.765</i>	<i>-</i>	<i>282</i>	<i>119</i>	<i>312</i>	<i>152</i>	<i>43.093</i>	<i>58</i>	<i>-</i>
Conduzione con salariati	825	-	64	31	104	44	185	50	-
Conduzione a colonia parziaria appoderata	-	-	-	-	-	-	7	-	-
Altra forma di conduzione	5	-	15	-	2	-	30	-	-
TOTALE	144.196	22	39.739	15.714	4.725	15.804	250.863	27.753	38
ZONE ALTIMETRICHE									
Montagna	144.196	22	39.739	15.714	4.725	15.804	250.863	27.753	38
Collina	-	-	-	-	-	-	-	-	-
Pianura	-	-	-	-	-	-	-	-	-
TOTALE	144.196	22	39.739	15.714	4.725	15.804	250.863	27.753	38

Tavola 2.29 - Aziende con bovini e/o bufalini e relativo numero di capi per classe di superficie totale e categoria

CATEGORIE	CLASSI DI SUPERFICIE TOTALE (in ettari)									Totale
	Senza superficie	Meno di 1	1 -- 2	2 -- 5	5 -- 10	10 -- 20	20 -- 50	50 -- 100	100 ed oltre	
AZIENDE										
BOVINI	9	93	231	969	1.773	2.522	2.944	685	250	9.476
Di età inferiore a 1 anno	8	38	104	605	1.274	1.996	2.529	612	232	7.398
<i>Destinati ad essere macellati come vitelli</i>	-	8	10	59	105	171	211	79	27	670
<i>Maschi da riproduzione</i>	-	1	3	18	53	105	144	43	19	386
<i>Maschi da macello</i>	4	11	26	146	224	359	428	105	44	1.347
<i>Femmine da allevamento</i>	6	18	68	443	1.045	1.708	2.266	551	207	6.312
<i>Femmine da macello</i>	-	3	6	52	90	113	149	33	15	461
Da 1 anno a meno di 2 anni	5	27	76	487	1.154	1.865	2.440	604	226	6.884
<i>Maschi da riproduzione</i>	1	1	3	22	37	49	72	31	14	230
<i>Maschi da macello</i>	-	1	8	47	69	109	159	30	12	435
<i>Femmine da allevamento</i>	5	22	61	425	1.044	1.740	2.315	576	212	6.400
<i>Femmine da macello</i>	-	4	7	28	60	67	81	20	13	280
Da 2 anni e più	9	81	211	915	1.708	2.484	2.911	676	247	9.242
<i>Maschi da riproduzione</i>	-	2	2	17	27	55	109	52	18	282
<i>Maschi da macello</i>	-	2	4	13	22	45	71	22	6	185
<i>Femmine manze da allevamento</i>	1	15	40	274	656	1.071	1.473	362	130	4.022
<i>Femmine manze da macello</i>	-	3	6	21	43	75	102	22	13	285
<i>Femmine vacche da latte</i>	9	65	183	810	1.583	2.305	2.737	635	238	8.565
<i>Femmine altre vacche</i>	1	3	10	49	74	97	140	38	8	420
BUFALINI	-	-	-	1	-	2	1	-	-	4
Bufale	-	-	-	-	-	1	1	-	-	2
Altri bufalini	-	-	-	1	-	1	-	-	-	2
CAPI										
BOVINI	204	226	812	5.659	16.937	34.723	59.251	17.941	8.443	144.196
Di età inferiore a 1 anno	60	50	154	1.210	3.258	6.451	11.197	3.605	1.570	27.555
<i>Destinati ad essere macellati come vitelli</i>	-	9	13	86	162	297	459	207	99	1.332
<i>Maschi da riproduzione</i>	-	1	3	26	88	172	262	92	27	671
<i>Maschi da macello</i>	11	12	33	200	303	623	831	490	93	2.596
<i>Femmine da allevamento</i>	49	25	98	821	2.547	5.143	9.275	2.723	1.314	21.995
<i>Femmine da macello</i>	-	3	7	77	158	216	370	93	37	961
Da 1 anno a meno di 2 anni	47	42	127	998	3.109	6.032	10.506	3.285	1.662	25.808
<i>Maschi da riproduzione</i>	2	1	5	39	70	95	117	62	25	416
<i>Maschi da macello</i>	-	1	12	58	112	168	435	281	20	1.087
<i>Femmine da allevamento</i>	45	35	100	843	2.758	5.604	9.683	2.876	1.548	23.492
<i>Femmine da macello</i>	-	5	10	58	169	165	271	66	69	813
Da 2 anni e più	97	134	531	3.451	10.570	22.240	37.548	11.051	5.211	90.833
<i>Maschi da riproduzione</i>	-	2	3	34	50	122	213	103	49	576
<i>Maschi da macello</i>	-	3	12	22	43	76	132	41	17	346
<i>Femmine manze da allevamento</i>	6	20	71	526	1.571	3.003	4.764	1.478	654	12.093
<i>Femmine manze da macello</i>	-	4	18	56	109	194	415	48	70	914
<i>Femmine vacche da latte</i>	90	100	408	2.714	8.602	18.506	31.474	9.187	4.387	75.468
<i>Femmine altre vacche</i>	1	5	19	99	195	339	550	194	34	1.436
BUFALINI	-	-	-	17	-	3	2	-	-	22
Bufale	-	-	-	-	-	1	2	-	-	3
Altri bufalini	-	-	-	17	-	2	-	-	-	19

Tavola 2.30 - Aziende con suini e relativo numero di capi per classe di superficie totale e categoria

CATEGORIE	CLASSI DI SUPERFICIE TOTALE (in ettari)									Totale
	Senza superficie	Meno di 1	1 -- 2	2 -- 5	5 -- 10	10 -- 20	20 -- 50	50 -- 100	100 ed oltre	
AZIENDE										
SUINI	6	100	165	632	1.067	1.419	1.568	381	137	5.475
Suini di peso inferiore a 20 kg	-	1	4	5	19	25	21	11	5	91
Da 20 Kg a meno di 50 Kg	-	5	7	30	40	44	56	10	9	201
Da ingrasso di 50 Kg e più	6	96	157	606	1.030	1.370	1.500	369	133	5.267
Da 50 Kg a meno di 80 Kg	2	24	25	107	155	209	208	61	29	820
Da 80 Kg a meno di 110 Kg	3	53	100	358	642	788	808	200	68	3.020
Da 110 Kg e più	1	23	35	163	280	425	531	133	47	1.638
Da riproduzione di 50 Kg e più	-	4	5	16	43	81	75	18	5	247
Verri	-	4	2	7	17	28	24	4	1	87
Scrofe montate	-	2	4	11	32	51	43	11	3	157
di cui montate per la prima volta	-	2	1	1	6	14	9	4	-	37
Altre scrofe	-	2	1	4	10	21	26	9	1	74
di cui giovani non ancora montate	-	1	1	-	5	7	7	2	-	23
CAPI										
SUINI	13	436	540	1.342	3.091	4.044	4.545	1.110	683	15.804
Suini di peso inferiore a 20 kg	-	110	7	53	245	376	245	60	31	1.127
Da 20 Kg a meno di 50 Kg	-	46	59	60	203	272	417	39	154	1.250
Da ingrasso di 50 Kg e più	13	220	463	1.194	2.493	3.145	3.689	978	491	12.686
Da 50 Kg a meno di 80 Kg	4	81	91	237	473	554	513	140	165	2.258
Da 80 Kg a meno di 110 Kg	8	86	172	670	1.430	1.724	1.930	537	191	6.748
Da 110 Kg e più	1	53	200	287	590	867	1.246	301	135	3.680
Da riproduzione di 50 Kg e più	-	60	11	35	150	251	194	33	7	741
Verri	-	7	2	11	21	39	40	6	1	127
Scrofe montate	-	31	8	18	104	151	99	16	5	432
di cui montate per la prima volta	-	18	1	1	14	17	19	7	-	77
Altre scrofe	-	22	1	6	25	61	55	11	1	182
di cui giovani non ancora montate	-	17	1	-	12	18	10	3	-	61

Tavola 2.31 - Aziende con ovini, caprini, equini, allevamenti avicoli, conigli, struzzi e/o altri allevamenti e relativo numero di capi per classe di superficie totale, specie e categoria

SPECIE E CATEGORIE	CLASSI DI SUPERFICIE TOTALE (in ettari)									Totale
	Senza superficie	Meno di 1	1 -- 2	2 -- 5	5 -- 10	10 -- 20	20 -- 50	50 -- 100	100 ed oltre	
AZIENDE										
OVINI	38	143	127	336	435	437	424	125	71	2.136
Pecore	36	124	105	293	385	367	367	105	61	1.843
Da latte	2	1	5	6	9	15	16	2	1	57
Altre	34	124	100	289	379	358	356	104	60	1.804
Altri ovini	32	96	92	240	299	283	273	95	53	1.463
CAPRINI	74	117	115	253	272	366	376	114	38	1.725
Capre	71	107	101	225	233	320	316	104	36	1.513
Che hanno già figliato	68	103	96	211	213	298	295	95	34	1.413
Montate per la prima volta	27	23	26	67	64	98	88	29	20	442
Altri caprini	53	57	58	127	151	203	207	65	19	940
EQUINI	9	51	57	214	263	409	572	159	64	1.798
Cavalli	8	50	51	205	257	400	559	157	62	1.749
Asini	1	3	7	17	10	16	25	5	1	85
Altri equini	-	1	-	7	2	5	4	1	3	23
ALLEVAMENTI AVICOLI	19	315	360	1.054	1.622	2.109	2.341	554	188	8.562
Polli da carne	-	8	11	52	62	72	50	10	2	267
Galline da uova	17	308	356	1.035	1.606	2.090	2.303	550	185	8.450
Tacchini	1	11	8	16	34	43	59	3	7	182
Faraone	-	3	3	5	5	11	10	3	2	42
Oche	1	9	14	36	36	43	52	20	7	218
Altri allevamenti	3	29	32	100	115	157	177	52	17	682
CONIGLI	7	97	97	233	280	347	323	84	34	1.502
Fattrici	6	71	60	137	163	228	207	54	21	947
Altri conigli	5	71	71	172	207	235	230	58	25	1.074
STRUZZI	-	-	3	-	3	-	-	-	-	6
Riproduttori	-	-	3	-	1	-	-	-	-	4
Altri	-	-	1	-	2	-	-	-	-	3
ALTRI ALLEVAMENTI	183	129	83	157	165	166	179	51	13	1.126
CAPI										
OVINI	828	1.979	1.813	5.801	6.978	8.089	9.518	2.728	2.005	39.739
Pecore	533	1.269	1.106	3.653	4.423	5.322	6.464	1.680	1.168	25.618
Da latte	18	12	24	72	64	138	227	24	20	599
Altre	515	1.257	1.082	3.581	4.359	5.184	6.237	1.656	1.148	25.019
Altri ovini	295	710	707	2.148	2.555	2.767	3.054	1.048	837	14.121
CAPRINI	1.297	752	919	1.789	1.890	3.349	3.672	1.429	617	15.714
Capre	1.028	599	698	1.395	1.444	2.626	2.847	1.111	552	12.300
Che hanno già figliato	911	541	611	1.203	1.227	2.235	2.447	942	469	10.586
Montate per la prima volta	117	58	87	192	217	391	400	169	83	1.714
Altri caprini	269	153	221	394	446	723	825	318	65	3.414
EQUINI	18	108	143	639	606	1.058	1.498	418	237	4.725
Cavalli	17	103	129	605	589	1.015	1.448	410	233	4.549
Asini	1	4	14	26	15	28	38	7	1	134
Altri equini	-	1	-	8	2	15	12	1	3	42
ALLEVAMENTI AVICOLI	262	9.004	72.945	31.768	26.909	40.429	54.517	11.384	3.645	250.863
Polli da carne	-	18	26	106	102	292	324	47	22	937
Galline da uova	232	8.640	72.718	31.018	25.822	39.128	48.903	10.960	3.478	240.899
Tacchini	2	49	27	152	269	341	387	10	31	1.268
Faraone	-	15	4	18	18	27	31	4	5	122
Oche	4	25	56	133	140	116	260	164	59	957
Altri allevamenti	24	257	114	341	558	525	4.612	199	50	6.680
CONIGLI	10.625	950	840	8.330	1.822	2.185	2.209	591	201	27.753
Fattrici	611	365	318	955	595	781	756	203	58	4.642
Altri conigli	10.014	585	522	7.375	1.227	1.404	1.453	388	143	23.111
STRUZZI	-	-	23	-	15	-	-	-	-	38
Riproduttori	-	-	18	-	4	-	-	-	-	22
Altri	-	-	5	-	11	-	-	-	-	16

Tavola 2.32 - Aziende con bovini e relativo numero di capi per classe di capi, classe di superficie totale e classe di superficie agricola utilizzata (SAU)

CLASSI DI SUPERFICIE TOTALE CLASSI DI SAU	CLASSI DI CAPI										Totale
	1 -- 2	3 -- 5	6 -- 9	10 -- 19	20 -- 49	50 -- 99	100 -- 499	500 -- 999	1000 -- 1999	2000 ed oltre	
AZIENDE											
CLASSI DI SUPERFICIE TOTALE (in ettari)											
Senza superficie	1	3	-	3	1	-	1	-	-	-	9
Meno di 1 ettaro	59	31	2	1	-	-	-	-	-	-	93
1 -- 2	94	100	32	4	1	-	-	-	-	-	231
2 -- 3	73	134	68	18	2	-	-	-	-	-	295
3 -- 5	112	241	197	116	7	1	-	-	-	-	674
5 -- 10	146	447	460	567	151	2	-	-	-	-	1.773
10 -- 20	108	377	569	892	552	23	1	-	-	-	2.522
20 -- 30	33	127	264	616	516	32	3	-	-	-	1.591
30 -- 50	12	65	140	450	607	76	3	-	-	-	1.353
50 -- 100	10	31	53	206	330	47	8	-	-	-	685
100 ed oltre	3	6	9	56	134	35	7	-	-	-	250
TOTALE	651	1.562	1.794	2.929	2.301	216	23	-	-	-	9.476
CLASSI DI SAU (in ettari)											
Senza superficie	2	4	-	3	1	-	1	-	-	-	11
Meno di 1 ettaro	107	69	11	6	1	-	-	-	-	-	194
1 -- 2	179	248	75	11	3	-	-	-	-	-	516
2 -- 3	118	345	221	64	3	-	-	-	-	-	751
3 -- 5	128	453	597	437	37	1	-	-	-	-	1.653
5 -- 10	87	313	636	1.436	624	6	-	-	-	-	3.102
10 -- 20	19	96	197	741	1.090	86	2	-	-	-	2.231
20 -- 30	6	24	32	128	294	64	4	-	-	-	552
30 -- 50	-	6	15	46	120	22	6	-	-	-	215
50 -- 100	3	2	6	33	77	16	6	-	-	-	143
100 ed oltre	2	2	4	24	51	21	4	-	-	-	108
TOTALE	651	1.562	1.794	2.929	2.301	216	23	-	-	-	9.476
CAPI											
CLASSI DI SUPERFICIE TOTALE (in ettari)											
Senza superficie	2	13	-	35	39	-	115	-	-	-	204
Meno di 1 ettaro	92	106	13	15	-	-	-	-	-	-	226
1 -- 2	163	361	219	47	22	-	-	-	-	-	812
2 -- 3	122	519	475	223	44	-	-	-	-	-	1.383
3 -- 5	199	953	1.417	1.418	209	80	-	-	-	-	4.276
5 -- 10	246	1.813	3.386	7.607	3.782	103	-	-	-	-	16.937
10 -- 20	182	1.568	4.214	12.247	15.055	1.352	105	-	-	-	34.723
20 -- 30	57	527	1.998	8.775	14.830	1.949	364	-	-	-	28.500
30 -- 50	19	270	1.054	6.508	17.711	4.752	437	-	-	-	30.751
50 -- 100	18	127	404	3.016	9.999	2.955	1.422	-	-	-	17.941
100 ed oltre	6	25	67	838	4.197	2.329	981	-	-	-	8.443
TOTALE	1.106	6.282	13.247	40.729	65.888	13.520	3.424	-	-	-	144.196
CLASSI DI SAU (in ettari)											
Senza superficie	4	16	-	35	39	-	115	-	-	-	209
Meno di 1 ettaro	165	234	75	77	32	-	-	-	-	-	583
1 -- 2	317	933	523	138	64	-	-	-	-	-	1.975
2 -- 3	209	1.369	1.541	759	85	-	-	-	-	-	3.963
3 -- 5	214	1.869	4.385	5.470	919	80	-	-	-	-	12.937
5 -- 10	147	1.306	4.792	19.899	15.860	373	-	-	-	-	42.377
10 -- 20	31	413	1.497	10.859	32.159	5.138	231	-	-	-	50.328
20 -- 30	10	98	246	1.951	9.007	3.965	480	-	-	-	15.757
30 -- 50	-	25	113	676	3.780	1.545	849	-	-	-	6.988
50 -- 100	5	10	47	499	2.358	1.062	1.159	-	-	-	5.140
100 ed oltre	4	9	28	366	1.585	1.357	590	-	-	-	3.939
TOTALE	1.106	6.282	13.247	40.729	65.888	13.520	3.424	-	-	-	144.196

Tavola 2.33 - Aziende con bovini e relativo numero di capi per classe di capi, forma di conduzione e zona altimetrica

FORME DI CONDUZIONE ZONE ALTIMETRICHE	CLASSI DI CAPI										Totale
	1 -- 2	3 -- 5	6 -- 9	10 -- 19	20 -- 49	50 -- 99	100 -- 499	500 -- 999	1000 -- 1999	2000 ed oltre	
AZIENDE											
FORME DI CONDUZIONE											
Conduzione diretta del coltivatore	648	1.555	1.791	2.928	2.299	214	21	-	-	-	9.456
<i>Con solo manodopera familiare</i>	576	1.463	1.698	2.760	2.110	164	14	-	-	-	8.785
<i>Con manodopera familiare prevalente</i>	69	86	87	155	162	41	7	-	-	-	607
<i>Con manodopera extrafamiliare prevalente</i>	3	6	6	13	27	9	-	-	-	-	64
Conduzione con salariati	2	6	3	1	2	2	2	-	-	-	18
Conduzione a colonia parziaria appoderata	-	-	-	-	-	-	-	-	-	-	-
Altra forma di conduzione	1	1	-	-	-	-	-	-	-	-	2
TOTALE	651	1.562	1.794	2.929	2.301	216	23	-	-	-	9.476
ZONE ALTIMETRICHE											
Montagna	651	1.562	1.794	2.929	2.301	216	23	-	-	-	9.476
Collina	-	-	-	-	-	-	-	-	-	-	-
Pianura	-	-	-	-	-	-	-	-	-	-	-
TOTALE	651	1.562	1.794	2.929	2.301	216	23	-	-	-	9.476
CAPI											
FORME DI CONDUZIONE											
Conduzione diretta del coltivatore	1.101	6.255	13.226	40.716	65.831	13.367	2.870	-	-	-	143.366
<i>Con solo manodopera familiare</i>	980	5.888	12.540	38.315	59.967	10.081	1.817	-	-	-	129.588
<i>Con manodopera familiare prevalente</i>	116	343	639	2.222	4.973	2.667	1.053	-	-	-	12.013
<i>Con manodopera extrafamiliare prevalente</i>	5	24	47	179	891	619	-	-	-	-	1.765
Conduzione con salariati	3	24	21	13	57	153	554	-	-	-	825
Conduzione a colonia parziaria appoderata	-	-	-	-	-	-	-	-	-	-	-
Altra forma di conduzione	2	3	-	-	-	-	-	-	-	-	5
TOTALE	1.106	6.282	13.247	40.729	65.888	13.520	3.424	-	-	-	144.196
ZONE ALTIMETRICHE											
Montagna	1.106	6.282	13.247	40.729	65.888	13.520	3.424	-	-	-	144.196
Collina	-	-	-	-	-	-	-	-	-	-	-
Pianura	-	-	-	-	-	-	-	-	-	-	-
TOTALE	1.106	6.282	13.247	40.729	65.888	13.520	3.424	-	-	-	144.196

Tavola 2.34 - Aziende con vacche da latte e relativo numero di capi per classe di capi, classe di superficie totale e classe di superficie agricola utilizzata (SAU)

CLASSI DI SUPERFICIE TOTALE CLASSI DI SAU	CLASSI DI CAPI										Totale
	1 -- 2	3 -- 5	6 -- 9	10 -- 19	20 -- 49	50 -- 99	100 -- 499	500 -- 999	1000 -- 1999	2000 ed oltre	
AZIENDE											
CLASSI DI SUPERFICIE TOTALE (in ettari)											
Senza superficie	3	2	2	1	-	1	-	-	-	-	9
Meno di 1 ettaro	60	4	1	-	-	-	-	-	-	-	65
1 -- 2	123	57	3	-	-	-	-	-	-	-	183
2 -- 3	135	92	10	1	1	-	-	-	-	-	239
3 -- 5	219	265	73	13	-	1	-	-	-	-	571
5 -- 10	355	581	444	196	7	-	-	-	-	-	1.583
10 -- 20	321	599	625	657	101	2	-	-	-	-	2.305
20 -- 30	112	282	387	539	151	4	1	-	-	-	1.476
30 -- 50	77	147	283	550	197	6	1	-	-	-	1.261
50 -- 100	43	61	117	264	140	9	1	-	-	-	635
100 ed oltre	7	12	41	97	68	12	1	-	-	-	238
TOTALE	1.455	2.102	1.986	2.318	665	35	4	-	-	-	8.565
CLASSI DI SAU (in ettari)											
Senza superficie	3	2	2	1	-	1	-	-	-	-	9
Meno di 1 ettaro	121	20	1	2	-	-	-	-	-	-	144
1 -- 2	257	145	12	3	-	-	-	-	-	-	417
2 -- 3	262	305	55	4	2	-	-	-	-	-	628
3 -- 5	361	650	362	68	2	1	-	-	-	-	1.444
5 -- 10	308	672	983	832	60	-	-	-	-	-	2.855
10 -- 20	101	236	432	997	335	6	-	-	-	-	2.107
20 -- 30	27	47	68	229	147	7	1	-	-	-	526
30 -- 50	5	19	27	83	58	8	1	-	-	-	201
50 -- 100	6	2	28	60	28	6	1	-	-	-	131
100 ed oltre	4	4	16	39	33	6	1	-	-	-	103
TOTALE	1.455	2.102	1.986	2.318	665	35	4	-	-	-	8.565
CAPI											
CLASSI DI SUPERFICIE TOTALE (in ettari)											
Senza superficie	5	6	15	12	-	52	-	-	-	-	90
Meno di 1 ettaro	79	12	9	-	-	-	-	-	-	-	100
1 -- 2	194	191	23	-	-	-	-	-	-	-	408
2 -- 3	210	324	63	15	22	-	-	-	-	-	634
3 -- 5	365	1.016	477	152	-	70	-	-	-	-	2.080
5 -- 10	574	2.289	3.185	2.379	175	-	-	-	-	-	8.602
10 -- 20	520	2.391	4.595	8.443	2.457	100	-	-	-	-	18.506
20 -- 30	179	1.150	2.876	7.190	3.808	251	120	-	-	-	15.574
30 -- 50	125	602	2.136	7.503	5.068	366	100	-	-	-	15.900
50 -- 100	70	241	881	3.673	3.614	608	100	-	-	-	9.187
100 ed oltre	13	53	312	1.363	1.839	695	112	-	-	-	4.387
TOTALE	2.334	8.275	14.572	30.730	16.983	2.142	432	-	-	-	75.468
CLASSI DI SAU (in ettari)											
Senza superficie	5	6	15	12	-	52	-	-	-	-	90
Meno di 1 ettaro	167	69	9	25	-	-	-	-	-	-	270
1 -- 2	423	503	82	38	-	-	-	-	-	-	1.046
2 -- 3	419	1.113	362	41	47	-	-	-	-	-	1.982
3 -- 5	589	2.586	2.504	789	44	70	-	-	-	-	6.582
5 -- 10	500	2.741	7.281	10.462	1.410	-	-	-	-	-	22.394
10 -- 20	166	968	3.253	13.551	8.317	340	-	-	-	-	26.595
20 -- 30	42	188	530	3.228	3.923	423	120	-	-	-	8.454
30 -- 50	7	74	204	1.180	1.554	537	100	-	-	-	3.656
50 -- 100	9	8	214	879	776	393	100	-	-	-	2.379
100 ed oltre	7	19	118	525	912	327	112	-	-	-	2.020
TOTALE	2.334	8.275	14.572	30.730	16.983	2.142	432	-	-	-	75.468

Tavola 2.35 - Aziende con vacche da latte e relativo numero di capi per classe di capi, forma di conduzione e zona altimetrica

FORME DI CONDUZIONE ZONE ALTIMETRICHE	CLASSI DI CAPI										Totale
	1 -- 2	3 -- 5	6 -- 9	10 -- 19	20 -- 49	50 -- 99	100 -- 499	500 -- 999	1000 -- 1999	2000 ed oltre	
AZIENDE											
FORME DI CONDUZIONE											
Conduzione diretta del coltivatore	1.452	2.099	1.986	2.315	664	33	4	-	-	-	8.553
<i>Con solo manodopera familiare</i>	1.341	1.997	1.888	2.162	563	22	3	-	-	-	7.976
<i>Con manodopera familiare prevalente</i>	105	98	93	142	81	10	1	-	-	-	530
<i>Con manodopera extrafamiliare prevalente</i>	6	4	5	11	20	1	-	-	-	-	47
Conduzione con salariati	2	3	-	3	1	2	-	-	-	-	11
Conduzione a colonia parziaria appoderata	-	-	-	-	-	-	-	-	-	-	-
Altra forma di conduzione	1	-	-	-	-	-	-	-	-	-	1
TOTALE	1.455	2.102	1.986	2.318	665	35	4	-	-	-	8.565
ZONE ALTIMETRICHE											
Montagna	1.455	2.102	1.986	2.318	665	35	4	-	-	-	8.565
Collina	-	-	-	-	-	-	-	-	-	-	-
Pianura	-	-	-	-	-	-	-	-	-	-	-
TOTALE	1.455	2.102	1.986	2.318	665	35	4	-	-	-	8.565
CAPI											
FORME DI CONDUZIONE											
Conduzione diretta del coltivatore	2.329	8.265	14.572	30.694	16.953	2.025	432	-	-	-	75.270
<i>Con solo manodopera familiare</i>	2.153	7.878	13.829	28.617	14.125	1.330	320	-	-	-	68.252
<i>Con manodopera familiare prevalente</i>	167	370	707	1.916	2.296	645	112	-	-	-	6.213
<i>Con manodopera extrafamiliare prevalente</i>	9	17	36	161	532	50	-	-	-	-	805
Conduzione con salariati	4	10	-	36	30	117	-	-	-	-	197
Conduzione a colonia parziaria appoderata	-	-	-	-	-	-	-	-	-	-	-
Altra forma di conduzione	1	-	-	-	-	-	-	-	-	-	1
TOTALE	2.334	8.275	14.572	30.730	16.983	2.142	432	-	-	-	75.468
ZONE ALTIMETRICHE											
Montagna	2.334	8.275	14.572	30.730	16.983	2.142	432	-	-	-	75.468
Collina	-	-	-	-	-	-	-	-	-	-	-
Pianura	-	-	-	-	-	-	-	-	-	-	-
TOTALE	2.334	8.275	14.572	30.730	16.983	2.142	432	-	-	-	75.468

Tavola 2.36 - Aziende con suini e relativo numero di capi per classe di capi, classe di superficie totale e classe di superficie agricola utilizzata (SAU)

CLASSI DI SUPERFICIE TOTALE CLASSI DI SAU	CLASSI DI CAPI									Totale
	1 -- 2	3 -- 5	6 -- 9	10 -- 19	20 -- 49	50 -- 99	100 -- 499	500 -- 999	1000 ed oltre	

AZIENDE										
CLASSI DI SUPERFICIE TOTALE (in ettari)										
Senza superficie	4	2	-	-	-	-	-	-	-	6
Meno di 1 ettaro	85	11	1	-	2	-	1	-	-	100
1 -- 2	146	17	1	-	-	-	1	-	-	165
2 -- 3	171	29	3	3	-	-	-	-	-	206
3 -- 5	358	57	3	6	2	-	-	-	-	426
5 -- 10	849	178	21	6	9	3	1	-	-	1.067
10 -- 20	1.104	244	46	15	5	3	2	-	-	1.419
20 -- 30	656	159	19	15	4	-	2	-	-	855
30 -- 50	519	164	18	6	6	-	-	-	-	713
50 -- 100	250	105	12	11	3	-	-	-	-	381
100 ed oltre	86	37	8	4	-	-	2	-	-	137
TOTALE	4.228	1.003	132	66	31	6	9	-	-	5.475
CLASSI DI SAU (in ettari)										
Senza superficie	8	3	-	-	-	-	-	-	-	11
Meno di 1 ettaro	146	16	1	-	2	-	1	-	-	166
1 -- 2	288	36	3	2	-	-	1	-	-	330
2 -- 3	385	60	3	5	1	1	-	-	-	455
3 -- 5	785	142	17	9	4	3	1	-	-	961
5 -- 10	1.374	332	38	18	13	2	2	-	-	1.779
10 -- 20	892	281	53	19	8	-	2	-	-	1.255
20 -- 30	202	71	8	7	1	-	-	-	-	289
30 -- 50	64	27	6	1	2	-	-	-	-	100
50 -- 100	51	22	-	2	-	-	-	-	-	75
100 ed oltre	33	13	3	3	-	-	2	-	-	54
TOTALE	4.228	1.003	132	66	31	6	9	-	-	5.475

CAPI										
CLASSI DI SUPERFICIE TOTALE (in ettari)										
Senza superficie	6	7	-	-	-	-	-	-	-	13
Meno di 1 ettaro	124	40	6	-	65	-	201	-	-	436
1 -- 2	225	59	6	-	-	-	250	-	-	540
2 -- 3	260	101	18	40	-	-	-	-	-	419
3 -- 5	567	203	19	75	59	-	-	-	-	923
5 -- 10	1.412	635	159	81	245	192	367	-	-	3.091
10 -- 20	1.861	862	311	190	135	213	472	-	-	4.044
20 -- 30	1.112	544	137	201	102	-	616	-	-	2.712
30 -- 50	905	567	123	70	168	-	-	-	-	1.833
50 -- 100	436	378	84	128	84	-	-	-	-	1.110
100 ed oltre	151	133	53	56	-	-	290	-	-	683
TOTALE	7.059	3.529	916	841	858	405	2.196	-	-	15.804
CLASSI DI SAU (in ettari)										
Senza superficie	12	10	-	-	-	-	-	-	-	22
Meno di 1 ettaro	222	60	6	-	65	-	201	-	-	554
1 -- 2	442	126	19	25	-	-	250	-	-	862
2 -- 3	606	208	19	61	24	71	-	-	-	989
3 -- 5	1.298	501	122	113	111	179	200	-	-	2.524
5 -- 10	2.331	1.159	266	244	347	155	639	-	-	5.141
10 -- 20	1.539	994	368	236	237	-	616	-	-	3.990
20 -- 30	357	248	54	84	24	-	-	-	-	767
30 -- 50	110	102	40	10	50	-	-	-	-	312
50 -- 100	86	77	-	27	-	-	-	-	-	190
100 ed oltre	56	44	22	41	-	-	290	-	-	453
TOTALE	7.059	3.529	916	841	858	405	2.196	-	-	15.804

Tavola 2.37 - Aziende con suini e relativo numero di capi per classe di capi, forma di conduzione e zona altimetrica

FORME DI CONDUZIONE ZONE ALTIMETRICHE	CLASSI DI CAPI									Totale
	1 -- 2	3 -- 5	6 -- 9	10 -- 19	20 -- 49	50 -- 99	100 -- 499	500 -- 999	1000 ed oltre	
AZIENDE										
FORME DI CONDUZIONE										
Conduzione diretta del coltivatore	4.225	1.002	132	65	30	6	9	-	-	5.469
<i>Con solo manodopera familiare</i>	3.954	872	108	55	19	4	4	-	-	5.016
<i>Con manodopera familiare prevalente</i>	260	118	21	8	9	2	5	-	-	423
<i>Con manodopera extrafamiliare prevalente</i>	11	12	3	2	2	-	-	-	-	30
Conduzione con salariati	3	1	-	1	1	-	-	-	-	6
Conduzione a colonia parziaria appoderata	-	-	-	-	-	-	-	-	-	-
Altra forma di conduzione	-	-	-	-	-	-	-	-	-	-
TOTALE	4.228	1.003	132	66	31	6	9	-	-	5.475
ZONE ALTIMETRICHE										
Montagna	4.228	1.003	132	66	31	6	9	-	-	5.475
Collina	-	-	-	-	-	-	-	-	-	-
Pianura	-	-	-	-	-	-	-	-	-	-
TOTALE	4.228	1.003	132	66	31	6	9	-	-	5.475
CAPI										
FORME DI CONDUZIONE										
Conduzione diretta del coltivatore	7.053	3.524	916	828	838	405	2.196	-	-	15.760
<i>Con solo manodopera familiare</i>	6.595	3.054	751	714	531	283	939	-	-	12.867
<i>Con manodopera familiare prevalente</i>	440	426	147	92	257	122	1.257	-	-	2.741
<i>Con manodopera extrafamiliare prevalente</i>	18	44	18	22	50	-	-	-	-	152
Conduzione con salariati	6	5	-	13	20	-	-	-	-	44
Conduzione a colonia parziaria appoderata	-	-	-	-	-	-	-	-	-	-
Altra forma di conduzione	-	-	-	-	-	-	-	-	-	-
TOTALE	7.059	3.529	916	841	858	405	2.196	-	-	15.804
ZONE ALTIMETRICHE										
Montagna	7.059	3.529	916	841	858	405	2.196	-	-	15.804
Collina	-	-	-	-	-	-	-	-	-	-
Pianura	-	-	-	-	-	-	-	-	-	-
TOTALE	7.059	3.529	916	841	858	405	2.196	-	-	15.804

Tavola 2.38 - Aziende con ovini e relativo numero di capi per classe di capi, classe di superficie totale e classe di superficie agricola utilizzata (SAU)

CLASSI DI SUPERFICIE TOTALE	CLASSI DI CAPI										Totale
CLASSI DI SAU	1 -- 2	3 -- 9	10 -- 19	20 -- 49	50 -- 99	100 -- 499	500 -- 999	1000 -- 2999	3000 -- 4999	5000 ed oltre	
AZIENDE											
CLASSI DI SUPERFICIE TOTALE (in ettari)											
Senza superficie	-	12	11	11	4	-	-	-	-	-	38
Meno di 1 ettaro	8	54	45	34	2	-	-	-	-	-	143
1 -- 2	9	40	48	28	2	-	-	-	-	-	127
2 -- 3	3	35	40	39	5	1	-	-	-	-	123
3 -- 5	9	70	58	69	6	1	-	-	-	-	213
5 -- 10	20	121	160	122	10	2	-	-	-	-	435
10 -- 20	35	110	125	140	25	2	-	-	-	-	437
20 -- 30	10	53	81	73	12	5	-	-	-	-	234
30 -- 50	4	46	58	67	12	3	-	-	-	-	190
50 -- 100	9	31	32	39	13	1	-	-	-	-	125
100 ed oltre	2	9	24	25	8	3	-	-	-	-	71
TOTALE	109	581	682	647	99	18	-	-	-	-	2.136
CLASSE DI SAU (in ettari)											
Senza superficie	-	15	11	11	4	-	-	-	-	-	41
Meno di 1 ettaro	11	78	69	45	2	-	-	-	-	-	205
1 -- 2	12	67	69	44	4	-	-	-	-	-	196
2 -- 3	12	62	56	62	7	1	-	-	-	-	200
3 -- 5	20	99	109	119	10	2	-	-	-	-	359
5 -- 10	33	144	196	168	32	5	-	-	-	-	578
10 -- 20	14	77	108	126	18	6	-	-	-	-	349
20 -- 30	3	21	28	36	6	2	-	-	-	-	96
30 -- 50	2	8	10	15	5	-	-	-	-	-	40
50 -- 100	-	5	16	8	5	1	-	-	-	-	35
100 ed oltre	2	5	10	13	6	1	-	-	-	-	37
TOTALE	109	581	682	647	99	18	-	-	-	-	2.136
CAPI											
CLASSI DI SUPERFICIE TOTALE (in ettari)											
Senza superficie	-	81	146	333	268	-	-	-	-	-	828
Meno di 1 ettaro	15	326	606	912	120	-	-	-	-	-	1.979
1 -- 2	14	225	644	830	100	-	-	-	-	-	1.813
2 -- 3	5	200	541	1.055	313	114	-	-	-	-	2.228
3 -- 5	15	413	790	1.845	380	130	-	-	-	-	3.573
5 -- 10	34	695	2.101	3.299	624	225	-	-	-	-	6.978
10 -- 20	57	625	1.665	3.796	1.626	320	-	-	-	-	8.089
20 -- 30	16	313	1.116	2.143	732	786	-	-	-	-	5.106
30 -- 50	6	252	766	1.860	843	685	-	-	-	-	4.412
50 -- 100	15	187	437	1.181	799	109	-	-	-	-	2.728
100 ed oltre	3	58	312	730	537	365	-	-	-	-	2.005
TOTALE	180	3.375	9.124	17.984	6.342	2.734	-	-	-	-	39.739
CLASSE DI SAU (in ettari)											
Senza superficie	-	95	146	333	268	-	-	-	-	-	842
Meno di 1 ettaro	20	481	895	1.188	120	-	-	-	-	-	2.704
1 -- 2	19	349	952	1.247	213	-	-	-	-	-	2.780
2 -- 3	19	368	743	1.662	466	114	-	-	-	-	3.372
3 -- 5	32	562	1.422	3.273	660	286	-	-	-	-	6.235
5 -- 10	56	847	2.684	4.584	1.996	735	-	-	-	-	10.902
10 -- 20	23	436	1.439	3.567	1.185	1.114	-	-	-	-	7.764
20 -- 30	4	124	376	1.007	397	253	-	-	-	-	2.161
30 -- 50	4	48	131	429	308	-	-	-	-	-	920
50 -- 100	-	32	222	244	322	120	-	-	-	-	940
100 ed oltre	3	33	114	450	407	112	-	-	-	-	1.119
TOTALE	180	3.375	9.124	17.984	6.342	2.734	-	-	-	-	39.739

Tavola 2.39 - Aziende con ovini e relativo numero di capi per classe di capi, forma di conduzione e zona altimetrica

FORME DI CONDUZIONE ZONE ALTIMETRICHE	CLASSI DI CAPI										Totale
	1 -- 2	3 -- 9	10 -- 19	20 -- 49	50 -- 99	100 -- 499	500 -- 999	1000 -- 2999	3000 -- 4999	5000 ed oltre	
AZIENDE											
FORME DI CONDUZIONE											
Conduzione diretta del coltivatore	109	578	678	647	99	18	-	-	-	-	2.129
<i>Con solo manodopera familiare</i>	94	539	622	582	88	17	-	-	-	-	1.942
<i>Con manodopera familiare prevalente</i>	13	36	53	62	9	1	-	-	-	-	174
<i>Con manodopera extrafamiliare prevalente</i>	2	3	3	3	2	-	-	-	-	-	13
Conduzione con salariati	-	3	3	-	-	-	-	-	-	-	6
Conduzione a colonia parziaria appoderata	-	-	-	-	-	-	-	-	-	-	-
Altra forma di conduzione	-	-	1	-	-	-	-	-	-	-	1
TOTALE	109	581	682	647	99	18	-	-	-	-	2.136
ZONE ALTIMETRICHE											
Montagna	109	581	682	647	99	18	-	-	-	-	2.136
Collina	-	-	-	-	-	-	-	-	-	-	-
Pianura	-	-	-	-	-	-	-	-	-	-	-
TOTALE	109	581	682	647	99	18	-	-	-	-	2.136
CAPI											
FORME DI CONDUZIONE											
Conduzione diretta del coltivatore	180	3.355	9.065	17.984	6.342	2.734	-	-	-	-	39.660
<i>Con solo manodopera familiare</i>	154	3.140	8.317	16.276	5.673	2.614	-	-	-	-	36.174
<i>Con manodopera familiare prevalente</i>	22	196	713	1.603	550	120	-	-	-	-	3.204
<i>Con manodopera extrafamiliare prevalente</i>	4	19	35	105	119	-	-	-	-	-	282
Conduzione con salariati	-	20	44	-	-	-	-	-	-	-	64
Conduzione a colonia parziaria appoderata	-	-	-	-	-	-	-	-	-	-	-
Altra forma di conduzione	-	-	15	-	-	-	-	-	-	-	15
TOTALE	180	3.375	9.124	17.984	6.342	2.734	-	-	-	-	39.739
ZONE ALTIMETRICHE											
Montagna	180	3.375	9.124	17.984	6.342	2.734	-	-	-	-	39.739
Collina	-	-	-	-	-	-	-	-	-	-	-
Pianura	-	-	-	-	-	-	-	-	-	-	-
TOTALE	180	3.375	9.124	17.984	6.342	2.734	-	-	-	-	39.739

Tavola 2.40 - Aziende con polli da carne e relativo numero di capi per classe di capi, classe di superficie totale e classe di superficie agricola utilizzata (SAU)

CLASSI DI SUPERFICIE TOTALE CLASSI DI SAU	CLASSI DI CAPI									Totale
	Meno di 50	50 -- 100	100 -- 500	500 -- 1000	1000 -- 5000	5000 -- 10000	10000 -- 25000	25000 -- 50000	50000 ed oltre	
AZIENDE										
CLASSI DI SUPERFICIE TOTALE (in ettari)										
Senza superficie	-	-	-	-	-	-	-	-	-	-
Meno di 1 ettaro	8	-	-	-	-	-	-	-	-	8
1 -- 2	11	-	-	-	-	-	-	-	-	11
2 -- 3	20	-	-	-	-	-	-	-	-	20
3 -- 5	32	-	-	-	-	-	-	-	-	32
5 -- 10	62	-	-	-	-	-	-	-	-	62
10 -- 20	71	1	-	-	-	-	-	-	-	72
20 -- 30	36	-	-	-	-	-	-	-	-	36
30 -- 50	13	-	1	-	-	-	-	-	-	14
50 -- 100	10	-	-	-	-	-	-	-	-	10
100 ed oltre	2	-	-	-	-	-	-	-	-	2
TOTALE	265	1	1	-	-	-	-	-	-	267
CLASSI DI SAU (in ettari)										
Senza superficie	2	-	-	-	-	-	-	-	-	2
Meno di 1 ettaro	17	-	-	-	-	-	-	-	-	17
1 -- 2	22	-	-	-	-	-	-	-	-	22
2 -- 3	29	-	-	-	-	-	-	-	-	29
3 -- 5	54	-	-	-	-	-	-	-	-	54
5 -- 10	77	1	-	-	-	-	-	-	-	78
10 -- 20	50	-	1	-	-	-	-	-	-	51
20 -- 30	6	-	-	-	-	-	-	-	-	6
30 -- 50	5	-	-	-	-	-	-	-	-	5
50 -- 100	3	-	-	-	-	-	-	-	-	3
100 ed oltre	-	-	-	-	-	-	-	-	-	-
TOTALE	265	1	1	-	-	-	-	-	-	267
CAPI										
CLASSI DI SUPERFICIE TOTALE (in ettari)										
Senza superficie	-	-	-	-	-	-	-	-	-	-
Meno di 1 ettaro	18	-	-	-	-	-	-	-	-	18
1 -- 2	26	-	-	-	-	-	-	-	-	26
2 -- 3	58	-	-	-	-	-	-	-	-	58
3 -- 5	48	-	-	-	-	-	-	-	-	48
5 -- 10	102	-	-	-	-	-	-	-	-	102
10 -- 20	242	50	-	-	-	-	-	-	-	292
20 -- 30	155	-	-	-	-	-	-	-	-	155
30 -- 50	69	-	100	-	-	-	-	-	-	169
50 -- 100	47	-	-	-	-	-	-	-	-	47
100 ed oltre	22	-	-	-	-	-	-	-	-	22
TOTALE	787	50	100	-	-	-	-	-	-	937
CLASSI DI SAU (in ettari)										
Senza superficie	4	-	-	-	-	-	-	-	-	4
Meno di 1 ettaro	30	-	-	-	-	-	-	-	-	30
1 -- 2	61	-	-	-	-	-	-	-	-	61
2 -- 3	70	-	-	-	-	-	-	-	-	70
3 -- 5	117	-	-	-	-	-	-	-	-	117
5 -- 10	233	50	-	-	-	-	-	-	-	283
10 -- 20	204	-	100	-	-	-	-	-	-	304
20 -- 30	18	-	-	-	-	-	-	-	-	18
30 -- 50	5	-	-	-	-	-	-	-	-	5
50 -- 100	45	-	-	-	-	-	-	-	-	45
100 ed oltre	-	-	-	-	-	-	-	-	-	-
TOTALE	787	50	100	-	-	-	-	-	-	937

Tavola 2.41 - Aziende con polli da carne e relativo numero di capi per classe di capi, forma di conduzione e zona altimetrica

FORME DI CONDUZIONE ZONE ALTIMETRICHE	CLASSI DI CAPI									Totale
	Meno di 50	50 -- 100	100 -- 500	500 --1000	1000 -- 5000	5000 -- 10000	10000 -- 25000	25000 -- 50000	50000 ed oltre	
AZIENDE										
FORME DI CONDUZIONE										
Conduzione diretta del coltivatore	265	1	1	-	-	-	-	-	-	267
<i>Con solo manodopera familiare</i>	238	1	1	-	-	-	-	-	-	240
<i>Con manodopera familiare prevalente</i>	26	-	-	-	-	-	-	-	-	26
<i>Con manodopera extrafamiliare prevalente</i>	1	-	-	-	-	-	-	-	-	1
Conduzione con salariati	-	-	-	-	-	-	-	-	-	-
Conduzione a colonia parziaria appoderata	-	-	-	-	-	-	-	-	-	-
Altra forma di conduzione	-	-	-	-	-	-	-	-	-	-
TOTALE	265	1	1	-	-	-	-	-	-	267
ZONE ALTIMETRICHE										
Montagna	265	1	1	-	-	-	-	-	-	267
Collina	-	-	-	-	-	-	-	-	-	-
Pianura	-	-	-	-	-	-	-	-	-	-
TOTALE	265	1	1	-	-	-	-	-	-	267
CAPI										
FORME DI CONDUZIONE										
Conduzione diretta del coltivatore	787	50	100	-	-	-	-	-	-	937
<i>Con solo manodopera familiare</i>	749	50	100	-	-	-	-	-	-	899
<i>Con manodopera familiare prevalente</i>	37	-	-	-	-	-	-	-	-	37
<i>Con manodopera extrafamiliare prevalente</i>	1	-	-	-	-	-	-	-	-	1
Conduzione con salariati	-	-	-	-	-	-	-	-	-	-
Conduzione a colonia parziaria appoderata	-	-	-	-	-	-	-	-	-	-
Altra forma di conduzione	-	-	-	-	-	-	-	-	-	-
TOTALE	787	50	100	-	-	-	-	-	-	937
ZONE ALTIMETRICHE										
Montagna	787	50	100	-	-	-	-	-	-	937
Collina	-	-	-	-	-	-	-	-	-	-
Pianura	-	-	-	-	-	-	-	-	-	-
TOTALE	787	50	100	-	-	-	-	-	-	937

Tavola 2.42 - Aziende con galline da uova e relativo numero di capi per classe di capi , classe di superficie totale e classe di superficie agricola utilizzata (SAU)

CLASSI DI SUPERFICIE TOTALE CLASSI DI SAU	CLASSI DI CAPI										Totale
	Meno di 50	50 --100	100 -- 500	500 --1000	1000 -- 3000	3000 -- 5000	5000 -- 10000	10000 -- 25000	25000 -- 50000	50000 ed oltre	
AZIENDE											
CLASSI DI SUPERFICIE TOTALE (in ettari)											
Senza superficie	17	-	-	-	-	-	-	-	-	-	17
Meno di 1 ettaro	297	7	3	-	-	1	-	-	-	-	308
1 -- 2	344	6	3	1	-	-	-	-	2	-	356
2 -- 3	342	1	1	-	-	-	-	1	-	-	345
3 -- 5	675	13	2	-	-	-	-	-	-	-	690
5 -- 10	1.576	17	10	3	-	-	-	-	-	-	1.606
10 -- 20	2.042	33	12	1	1	1	-	-	-	-	2.090
20 -- 30	1.221	15	7	7	1	-	-	-	-	-	1.251
30 -- 50	1.025	21	2	2	2	-	-	-	-	-	1.052
50 -- 100	535	12	1	2	-	-	-	-	-	-	550
100 ed oltre	179	6	-	-	-	-	-	-	-	-	185
TOTALE	8.253	131	41	16	4	2	-	1	2	-	8.450
CLASSI DI SAU (in ettari)											
Senza superficie	74	-	-	-	-	-	-	-	-	-	74
Meno di 1 ettaro	576	11	4	1	-	1	-	-	1	-	594
1 -- 2	598	10	3	1	-	-	-	1	1	-	614
2 -- 3	709	6	3	-	-	-	-	-	-	-	718
3 -- 5	1.421	19	4	2	-	-	-	-	-	-	1.446
5 -- 10	2.481	35	17	4	4	-	-	-	-	-	2.541
10 -- 20	1.675	31	8	7	-	1	-	-	-	-	1.722
20 -- 30	397	10	1	-	-	-	-	-	-	-	408
30 -- 50	151	6	-	1	-	-	-	-	-	-	158
50 -- 100	98	1	1	-	-	-	-	-	-	-	100
100 ed oltre	73	2	-	-	-	-	-	-	-	-	75
TOTALE	8.253	131	41	16	4	2	-	1	2	-	8.450
CAPI											
CLASSI DI SUPERFICIE TOTALE (in ettari)											
Senza superficie	232	-	-	-	-	-	-	-	-	-	232
Meno di 1 ettaro	3.350	460	830	-	-	4.000	-	-	-	-	8.640
1 -- 2	4.198	340	430	750	-	-	-	-	67.000	-	72.718
2 -- 3	4.196	50	240	-	-	-	-	17.000	-	-	21.486
3 -- 5	8.495	787	250	-	-	-	-	-	-	-	9.532
5 -- 10	21.250	1.062	1.610	1.900	-	-	-	-	-	-	25.822
10 -- 20	29.410	1.888	2.630	500	1.500	3.200	-	-	-	-	39.128
20 -- 30	18.460	840	1.948	4.600	1.800	-	-	-	-	-	27.648
30 -- 50	16.188	1.157	510	1.150	2.250	-	-	-	-	-	21.255
50 -- 100	8.650	760	150	1.400	-	-	-	-	-	-	10.960
100 ed oltre	3.148	330	-	-	-	-	-	-	-	-	3.478
TOTALE	117.577	7.674	8.598	10.300	5.550	7.200	-	17.000	67.000	-	240.899
CLASSI DI SAU (in ettari)											
Senza superficie	901	-	-	-	-	-	-	-	-	-	901
Meno di 1 ettaro	6.713	690	980	750	-	4.000	-	-	25.000	-	38.133
1 -- 2	7.713	610	520	600	-	-	-	17.000	42.000	-	68.443
2 -- 3	9.122	365	450	-	-	-	-	-	-	-	9.937
3 -- 5	18.868	1.075	790	1.300	-	-	-	-	-	-	22.033
5 -- 10	36.319	2.087	3.160	2.000	5.550	-	-	-	-	-	49.116
10 -- 20	26.034	1.787	2.198	4.950	-	3.200	-	-	-	-	38.169
20 -- 30	6.442	540	350	-	-	-	-	-	-	-	7.332
30 -- 50	2.517	360	-	700	-	-	-	-	-	-	3.577
50 -- 100	1.687	50	150	-	-	-	-	-	-	-	1.887
100 ed oltre	1.261	110	-	-	-	-	-	-	-	-	1.371
TOTALE	117.577	7.674	8.598	10.300	5.550	7.200	-	17.000	67.000	-	240.899

Tavola 2.43 - Aziende con galline da uova e relativo numero di capi per classe di capi, forma di conduzione e zona altimetrica

FORME DI CONDUZIONE ZONE ALTIMETRICHE	CLASSI DI CAPI										Totale
	Meno di 50	50 -- 100	100 -- 500	500 -- 1000	1000 -- 3000	3000 -- 5000	5.000 -- 10000	10000 -- 25000	25000 -- 50000	50000 ed oltre	
AZIENDE											
FORME DI CONDUZIONE											
Conduzione diretta del coltivatore	8.242	131	41	16	4	2	-	1	2	-	8.439
<i>Con solo manodopera familiare</i>	<i>7.408</i>	<i>116</i>	<i>33</i>	<i>14</i>	<i>4</i>	<i>2</i>	<i>-</i>	<i>-</i>	<i>1</i>	<i>-</i>	<i>7.578</i>
<i>Con manodopera familiare prevalente</i>	<i>789</i>	<i>12</i>	<i>8</i>	<i>2</i>	<i>-</i>	<i>-</i>	<i>-</i>	<i>1</i>	<i>-</i>	<i>-</i>	<i>812</i>
<i>Con manodopera extrafamiliare prevalente</i>	<i>45</i>	<i>3</i>	<i>-</i>	<i>-</i>	<i>-</i>	<i>-</i>	<i>-</i>	<i>-</i>	<i>1</i>	<i>-</i>	<i>49</i>
Conduzione con salariati	8	-	-	-	-	-	-	-	-	-	8
Conduzione a colonia parziaria appoderata	1	-	-	-	-	-	-	-	-	-	1
Altra forma di conduzione	2	-	-	-	-	-	-	-	-	-	2
TOTALE	8.253	131	41	16	4	2	-	1	2	-	8.450
ZONE ALTIMETRICHE											
Montagna	8.253	131	41	16	4	2	-	1	2	-	8.450
Collina	-	-	-	-	-	-	-	-	-	-	-
Pianura	-	-	-	-	-	-	-	-	-	-	-
TOTALE	8.253	131	41	16	4	2	-	1	2	-	8.450
CAPI											
FORME DI CONDUZIONE											
Conduzione diretta del coltivatore	117.378	7.674	8.598	10.300	5.550	7.200	-	17.000	67.000	-	240.700
<i>Con solo manodopera familiare</i>	<i>105.134</i>	<i>6.824</i>	<i>6.938</i>	<i>9.200</i>	<i>5.550</i>	<i>7.200</i>	<i>-</i>	<i>-</i>	<i>25.000</i>	<i>-</i>	<i>165.846</i>
<i>Con manodopera familiare prevalente</i>	<i>11.444</i>	<i>670</i>	<i>1.660</i>	<i>1.100</i>	<i>-</i>	<i>-</i>	<i>-</i>	<i>17.000</i>	<i>-</i>	<i>-</i>	<i>31.874</i>
<i>Con manodopera extrafamiliare prevalente</i>	<i>800</i>	<i>180</i>	<i>-</i>	<i>-</i>	<i>-</i>	<i>-</i>	<i>-</i>	<i>-</i>	<i>42.000</i>	<i>-</i>	<i>42.980</i>
Conduzione con salariati	162	-	-	-	-	-	-	-	-	-	162
Conduzione a colonia parziaria appoderata	7	-	-	-	-	-	-	-	-	-	7
Altra forma di conduzione	30	-	-	-	-	-	-	-	-	-	30
TOTALE	117.577	7.674	8.598	10.300	5.550	7.200	-	17.000	67.000	-	240.899
ZONE ALTIMETRICHE											
Montagna	117.577	7.674	8.598	10.300	5.550	7.200	-	17.000	67.000	-	240.899
Collina	-	-	-	-	-	-	-	-	-	-	-
Pianura	-	-	-	-	-	-	-	-	-	-	-
TOTALE	117.577	7.674	8.598	10.300	5.550	7.200	-	17.000	67.000	-	240.899

Tavola 2.44 - Aziende che dispongono di ricoveri per animali e relativo numero di ricoveri per specie di ricovero, classe di superficie totale, classe di capienza di capi adulti ricoverabili e zona altimetrica

CLASSI DI SUPERFICIE TOTALE CLASSI DI CAPIENZA DI CAPI ADULTI ZONE ALTIMETRICHE	Totale	STALLE		Ovili	Porcilaie	Pollai	Ricoveri per altri allevamenti
		Per bovini	Per equini				
AZIENDE							
CLASSI DI SUPERFICIE TOTALE (in ettari)							
Senza superficie	85	10	5	47	4	14	34
Meno di 1 ettaro	608	245	34	164	81	264	68
1 -- 2	677	417	38	132	114	296	61
2 -- 3	726	485	61	111	157	312	41
3 -- 5	1.291	995	86	185	318	603	75
5 -- 10	2.644	2.292	208	378	871	1.361	120
10 -- 20	3.145	2.911	340	417	1.278	1.874	148
20 -- 30	1.844	1.773	260	246	844	1.191	88
30 -- 50	1.507	1.465	284	226	698	994	74
50 -- 100	776	758	151	134	387	499	41
100 ed oltre	429	420	54	81	172	166	16
TOTALE	13.732	11.771	1.521	2.121	4.924	7.574	766
CLASSI DI CAPIENZA DI CAPI ADULTI							
Meno di 10	2.508	4.680	1.411	481	4.686	287	-
10 -- 50	8.754	6.753	107	1.439	217	6.751	-
50 -- 100	2.084	284	2	166	8	385	-
100 -- 500	346	54	1	35	10	118	-
500 -- 1000	28	-	-	-	3	21	-
1000 -- 2000	5	-	-	-	-	5	-
2000 -- 5000	3	-	-	-	-	3	-
5000 ed oltre	4	-	-	-	-	4	-
TOTALE	13.732	11.771	1.521	2.121	4.924	7.574	-
ZONE ALTIMETRICHE							
Montagna	13.732	11.771	1.521	2.121	4.924	7.574	766
Collina	-	-	-	-	-	-	-
Pianura	-	-	-	-	-	-	-
TOTALE	13.732	11.771	1.521	2.121	4.924	7.574	766
NUMERO DI RICOVERI							
CLASSI DI SUPERFICIE TOTALE (in ettari)							
Senza superficie	117	10	5	47	4	14	37
Meno di 1 ettaro	860	245	34	164	81	264	72
1 -- 2	1.066	417	38	132	114	300	65
2 -- 3	1.173	485	61	111	157	314	45
3 -- 5	2.271	997	87	186	318	603	80
5 -- 10	5.245	2.295	209	378	874	1.365	124
10 -- 20	6.988	2.913	342	417	1.279	1.875	162
20 -- 30	4.432	1.788	262	247	847	1.191	97
30 -- 50	3.776	1.488	286	228	698	994	82
50 -- 100	2.020	797	154	134	388	500	47
100 ed oltre	978	482	56	81	176	166	17
TOTALE	28.926	11.917	1.534	2.125	4.936	7.586	828
CLASSI DI CAPIENZA DI CAPI ADULTI							
Meno di 10	12.373	4.680	1.411	481	4.686	287	-
10 -- 50	15.280	6.753	118	1.439	219	6.751	-
50 -- 100	933	370	3	166	9	385	-
100 -- 500	292	114	2	39	16	121	-
500 -- 1000	28	-	-	-	6	22	-
1000 -- 2000	7	-	-	-	-	7	-
2000 -- 5000	3	-	-	-	-	3	-
5000 ed oltre	10	-	-	-	-	10	-
TOTALE	28.926	11.917	1.534	2.125	4.936	7.586	-
ZONE ALTIMETRICHE							
Montagna	28.926	11.917	1.534	2.125	4.936	7.586	828
Collina	-	-	-	-	-	-	-
Pianura	-	-	-	-	-	-	-
TOTALE	28.926	11.917	1.534	2.125	4.936	7.586	828

Tavola 2.45 - Aziende che dispongono di ricoveri per animali, per numero di capi adulti ricoverabili, tipo di ricovero e tipo di impianto

TIPO DI RICOVERO TIPO DI IMPIANTO	NUMERO DI CAPI ADULTI RICOVERABILI								Totale
	Meno di 10	10--50	50 -- 100	100 --500	500 -- 1000	1000 -- 2000	2000 -- 5000	5000 ed oltre	
STALLE PER BOVINI	4.680	6.753	284	54	-	-	-	-	11.771
Con impianti per:									
Alimentazione automatizzata	8	199	66	13	-	-	-	-	286
Abbeveraggio automatizzato	3.774	6.351	261	40	-	-	-	-	10.426
Sgombero di letame e rimozione rifiuti	54	1.297	134	22	-	-	-	-	1.507
Mungitura meccanica	2.246	5.598	240	42	-	-	-	-	8.126
STALLE PER EQUINI	1.411	107	2	1	-	-	-	-	1.521
Con impianti per:									
Alimentazione automatizzata	5	2	-	-	-	-	-	-	7
Abbeveraggio automatizzato	851	90	2	1	-	-	-	-	944
Sgombero di letame e rimozione rifiuti	41	6	1	-	-	-	-	-	48
OVILI	481	1.439	166	35	-	-	-	-	2.121
Con impianti per:									
Alimentazione automatizzata	2	2	1	1	-	-	-	-	6
Abbeveraggio automatizzato	133	523	91	22	-	-	-	-	769
Sgombero di letame e rimozione rifiuti	4	3	1	-	-	-	-	-	8
Mungitura meccanica	1	1	-	-	-	-	-	-	2
PORCILAIE	4.686	217	8	10	3	-	-	-	4.924
Con impianti per:									
Alimentazione automatizzata	4	3	-	1	2	-	-	-	10
Abbeveraggio automatizzato	998	88	5	7	3	-	-	-	1.101
Sgombero di letame e rimozione rifiuti	34	9	2	2	1	-	-	-	48
Depurazione liquami	14	2	1	-	-	-	-	-	17
POLLAI	287	6.751	385	118	21	5	3	4	7.574
Con impianti per:									
Alimentazione automatizzata	1	6	1	3	6	3	1	4	25
Abbeveraggio automatizzato	3	107	23	17	17	4	2	4	177
Sgombero di letame e rimozione rifiuti	-	7	1	2	-	-	-	1	11

Tavola 2.46 - Aziende che utilizzano mezzi meccanici aziendali ed extraziendali per titolo di possesso dei mezzi meccanici, tipo di mezzo utilizzato e zona altimetrica

MEZZI MECCANICI	Totale aziende	DI PROPRIETÀ SOLO DELL'AZIENDA			In comproprietà	Forniti da terzi
		Aziende	NUMERO MEZZI			
			Totale	Di età inferiore a 10 anni		
TOTALE						
TOTALE	23.623	21.688	-	-	1.957	7.364
Trattrici	19.425	16.010	23.872	8.174	473	5.015
Di potenza inferiore a 40 Kw	10.349	9.158	10.691	2.267	246	1.374
Da 40 Kw a meno di 60 Kw	11.551	8.985	11.533	4.943	266	2.972
Da 60 Kw a meno di 100 Kw	1.958	1.357	1.544	898	26	717
Di 100 Kw e oltre	126	93	104	66	1	37
Motocoltivatori, motozappe, motofresatrici e motofalciatrici	15.288	14.157	19.894	5.304	410	1.259
Mietitrebbiatrici	113	40	44	5	13	64
Macchine per la raccolta completamente automatizzata di:						
Patata	46	24	28	7	9	19
Barbabietola da zucchero	1	1	1	-	-	-
Altri prodotti	299	240	252	133	23	54
Apparecchi meccanici distribuzione dei prodotti fitoiatrici	8.847	6.342	7.047	2.579	290	2.419
Macchine per la fertilizzazione	9.646	7.076	8.671	2.257	982	2.775
Altri mezzi meccanici	21.901	19.822	-	-	642	4.175
MONTAGNA						
TOTALE	23.623	21.688	-	-	1.957	7.364
Trattrici	19.425	16.010	23.872	8.174	473	5.015
Di potenza inferiore a 40 Kw	10.349	9.158	10.691	2.267	246	1.374
Da 40 Kw a meno di 60 Kw	11.551	8.985	11.533	4.943	266	2.972
Da 60 Kw a meno di 100 Kw	1.958	1.357	1.544	898	26	717
Di 100 Kw e oltre	126	93	104	66	1	37
Motocoltivatori, motozappe, motofresatrici e motofalciatrici	15.288	14.157	19.894	5.304	410	1.259
Mietitrebbiatrici	113	40	44	5	13	64
Macchine per la raccolta completamente automatizzata di:						
Patata	46	24	28	7	9	19
Barbabietola da zucchero	1	1	1	-	-	-
Altri prodotti	299	240	252	133	23	54
Apparecchi meccanici distribuzione dei prodotti fitoiatrici	8.847	6.342	7.047	2.579	290	2.419
Macchine per la fertilizzazione	9.646	7.076	8.671	2.257	982	2.775
Altri mezzi meccanici	21.901	19.822	-	-	642	4.175
COLLINA						
TOTALE	-	-	-	-	-	-
Trattrici	-	-	-	-	-	-
Di potenza inferiore a 40 Kw	-	-	-	-	-	-
Da 40 Kw a meno di 60 Kw	-	-	-	-	-	-
Da 60 Kw a meno di 100 Kw	-	-	-	-	-	-
Di 100 Kw e oltre	-	-	-	-	-	-
Motocoltivatori, motozappe, motofresatrici e motofalciatrici	-	-	-	-	-	-
Mietitrebbiatrici	-	-	-	-	-	-
Macchine per la raccolta completamente automatizzata di:						
Patata	-	-	-	-	-	-
Barbabietola da zucchero	-	-	-	-	-	-
Altri prodotti	-	-	-	-	-	-
Apparecchi meccanici distribuzione dei prodotti fitoiatrici	-	-	-	-	-	-
Macchine per la fertilizzazione	-	-	-	-	-	-
Altri mezzi meccanici	-	-	-	-	-	-
PIANURA						
TOTALE	-	-	-	-	-	-
Trattrici	-	-	-	-	-	-
Di potenza inferiore a 40 Kw	-	-	-	-	-	-
Da 40 Kw a meno di 60 Kw	-	-	-	-	-	-
Da 60 Kw a meno di 100 Kw	-	-	-	-	-	-
Di 100 Kw e oltre	-	-	-	-	-	-
Motocoltivatori, motozappe, motofresatrici e motofalciatrici	-	-	-	-	-	-
Mietitrebbiatrici	-	-	-	-	-	-
Macchine per la raccolta completamente automatizzata di:						
Patata	-	-	-	-	-	-
Barbabietola da zucchero	-	-	-	-	-	-
Altri prodotti	-	-	-	-	-	-
Apparecchi meccanici distribuzione dei prodotti fitoiatrici	-	-	-	-	-	-
Macchine per la fertilizzazione	-	-	-	-	-	-
Altri mezzi meccanici	-	-	-	-	-	-

Tavola 2.47 - Aziende che utilizzano mezzi meccanici aziendali ed extraziendali per tipo di possesso, tipo di mezzo utilizzato e zona altimetrica

MEZZI MECCANICI	TIPO DI POSSESSO						
	Solo di proprietà	Solo in comproprietà	Solo forniti da terzi	Di proprietà e in comproprietà	Di proprietà e forniti da terzi	In comproprietà e forniti da terzi	Di proprietà, in comproprietà e forniti da terzi
TOTALE							
Trattrici	13.966	147	3.255	297	1.731	13	16
<i>Di potenza inferiore a 40 Kw</i>	8.734	74	1.116	167	253	1	4
<i>Da 40 Kw a meno di 60 Kw</i>	8.323	104	2.457	152	505	5	5
<i>Da 60 Kw a meno di 100 Kw</i>	1.216	8	592	17	124	1	-
<i>Di 100 Kw e oltre</i>	88	1	32	-	5	-	-
Motocoltivatori, motozappe, motofresatrici e motofalciatrici	13.624	140	989	265	265	2	3
Mietitrebbiatrici	36	9	64	4	-	-	-
Macchine per la raccolta completamente automatizzata di:							
<i>Patata</i>	18	5	17	4	2	-	-
<i>Barbabietola da zucchero</i>	1	-	-	-	-	-	-
<i>Altri prodotti</i>	222	12	47	11	7	-	-
Apparecchi meccanici distribuzione dei prodotti fitoiatrici	6.145	186	2.314	97	98	5	2
Macchine per la fertilizzazione	5.935	387	2.161	549	568	22	24
Altri mezzi meccanici	17.171	148	1.913	407	2.175	18	69
MONTAGNA							
Trattrici	13.966	147	3.255	297	1.731	13	16
<i>Di potenza inferiore a 40 Kw</i>	8.734	74	1.116	167	253	1	4
<i>Da 40 Kw a meno di 60 Kw</i>	8.323	104	2.457	152	505	5	5
<i>Da 60 Kw a meno di 100 Kw</i>	1.216	8	592	17	124	1	-
<i>Di 100 Kw e oltre</i>	88	1	32	-	5	-	-
Motocoltivatori, motozappe, motofresatrici e motofalciatrici	13.624	140	989	265	265	2	3
Mietitrebbiatrici	36	9	64	4	-	-	-
Macchine per la raccolta completamente automatizzata di:							
<i>Patata</i>	18	5	17	4	2	-	-
<i>Barbabietola da zucchero</i>	1	-	-	-	-	-	-
<i>Altri prodotti</i>	222	12	47	11	7	-	-
Apparecchi meccanici distribuzione dei prodotti fitoiatrici	6.145	186	2.314	97	98	5	2
Macchine per la fertilizzazione	5.935	387	2.161	549	568	22	24
Altri mezzi meccanici	17.171	148	1.913	407	2.175	18	69
COLLINA							
Trattrici	-	-	-	-	-	-	-
<i>Di potenza inferiore a 40 Kw</i>	-	-	-	-	-	-	-
<i>Da 40 Kw a meno di 60 Kw</i>	-	-	-	-	-	-	-
<i>Da 60 Kw a meno di 100 Kw</i>	-	-	-	-	-	-	-
<i>Di 100 Kw e oltre</i>	-	-	-	-	-	-	-
Motocoltivatori, motozappe, motofresatrici e motofalciatrici	-	-	-	-	-	-	-
Mietitrebbiatrici	-	-	-	-	-	-	-
Macchine per la raccolta completamente automatizzata di:							
<i>Patata</i>	-	-	-	-	-	-	-
<i>Barbabietola da zucchero</i>	-	-	-	-	-	-	-
<i>Altri prodotti</i>	-	-	-	-	-	-	-
Apparecchi meccanici distribuzione dei prodotti fitoiatrici	-	-	-	-	-	-	-
Macchine per la fertilizzazione	-	-	-	-	-	-	-
Altri mezzi meccanici	-	-	-	-	-	-	-
PIANURA							
Trattrici	-	-	-	-	-	-	-
<i>Di potenza inferiore a 40 Kw</i>	-	-	-	-	-	-	-
<i>Da 40 Kw a meno di 60 Kw</i>	-	-	-	-	-	-	-
<i>Da 60 Kw a meno di 100 Kw</i>	-	-	-	-	-	-	-
<i>Di 100 Kw e oltre</i>	-	-	-	-	-	-	-
Motocoltivatori, motozappe, motofresatrici e motofalciatrici	-	-	-	-	-	-	-
Mietitrebbiatrici	-	-	-	-	-	-	-
Macchine per la raccolta completamente automatizzata di:							
<i>Patata</i>	-	-	-	-	-	-	-
<i>Barbabietola da zucchero</i>	-	-	-	-	-	-	-
<i>Altri prodotti</i>	-	-	-	-	-	-	-
Apparecchi meccanici distribuzione dei prodotti fitoiatrici	-	-	-	-	-	-	-
Macchine per la fertilizzazione	-	-	-	-	-	-	-
Altri mezzi meccanici	-	-	-	-	-	-	-

Tavola 2.48 - Aziende che utilizzano mezzi meccanici di proprietà dell'azienda e relativo numero di mezzi per classe di superficie agricola utilizzata (SAU) e tipo di mezzo utilizzato

MEZZI MECCANICI	CLASSI DI SUPERFICIE AGRICOLA UTILIZZATA (in ettari)									Totale
	Senza superficie	Meno di 1	1 -- 2	2 -- 5	5 -- 10	10 -- 20	20 -- 50	50 -- 100	100 ed oltre	
AZIENDE										
Trattrici	119	1.714	1.845	4.925	3.978	2.366	785	151	127	16.010
Di potenza inferiore a 40 Kw	83	1.123	1.088	2.692	2.281	1.352	414	73	52	9.158
Da 40 Kw a meno di 60 Kw	27	603	857	2.883	2.402	1.530	500	103	80	8.985
Da 60 Kw a meno di 100 Kw	10	37	42	212	341	403	222	36	54	1.357
Di 100 Kw e oltre	2	1	3	6	18	25	26	5	7	93
Motocoltivatori, motozappe, motofresatrici e motofalciatrici	81	1.265	1.490	4.174	3.788	2.317	779	147	116	14.157
Mietitrebbiatrici	-	3	3	8	10	11	5	-	-	40
Macchine per la raccolta automatizzata di:										
Patata	-	-	-	1	9	9	3	2	-	24
Barbabietola da zucchero	-	-	-	-	1	-	-	-	-	1
Altri prodotti	-	9	12	57	90	49	21	2	-	240
Apparecchi meccanici distribuzione dei prodotti fitoiatrici	1	990	1.102	2.567	1.181	378	95	19	9	6.342
Macchine per la fertilizzazione	1	125	308	1.790	2.377	1.750	563	101	61	7.076
Altri mezzi meccanici	1.353	2.979	2.317	5.413	4.158	2.415	813	170	204	19.822
NUMERO DI MEZZI										
Trattrici	125	1.827	2.173	7.060	6.471	4.154	1.506	300	256	23.872
Di potenza inferiore a 40 Kw	84	1.157	1.187	3.141	2.791	1.662	516	92	61	10.691
Da 40 Kw a meno di 60 Kw	29	630	940	3.671	3.266	2.018	708	156	115	11.533
Da 60 Kw a meno di 100 Kw	10	39	43	241	394	447	254	47	69	1.544
Di 100 Kw e oltre	2	1	3	7	20	27	28	5	11	104
Motocoltivatori, motozappe, motofresatrici e motofalciatrici	93	1.443	1.847	5.733	5.590	3.543	1.223	223	199	19.894
Mietitrebbiatrici	-	4	3	9	11	12	5	-	-	44
Macchine per la raccolta automatizzata di:										
Patata	-	-	-	1	12	10	3	2	-	28
Barbabietola da zucchero	-	-	-	-	1	-	-	-	-	1
Altri prodotti	-	9	12	57	92	51	27	4	-	252
Apparecchi meccanici distribuzione dei prodotti fitoiatrici	1	1.001	1.134	2.744	1.443	514	156	35	19	7.047
Macchine per la fertilizzazione	2	135	329	1.966	2.852	2.360	808	137	82	8.671

Tavola 2.49 - Aziende che utilizzano i principali mezzi meccanici di proprietà dell'azienda per numero di mezzi e tipo di mezzo utilizzato

MEZZI MECCANICI	NUMERO DI MEZZI DI PROPRIETÀ DELL'AZIENDA							Totale
	1	2	3	4	5	6 E OLTRE		
						Aziende	Numero mezzi	
		TOTALE						
Trattrici	9.706	5.082	1.008	156	28	30	214	16.010
Di potenza inferiore a 40 Kw	7.790	1.227	125	11	2	3	18	9.158
Da 40 Kw a meno di 60 Kw	6.805	1.892	237	38	4	9	61	8.985
Da 60 Kw a meno di 100 Kw	1.193	147	14	2	-	1	7	1.357
Di 100 Kw e oltre	84	7	2	-	-	-	-	93
Motocoltivatori, motozappe, motofresatrici e motofalciatrici	9.734	3.447	744	164	43	25	163	14.157
Mietitrebbiatrici	36	4	-	-	-	-	-	40
Macchine per la raccolta completamente automatizzata di:								
Patata	21	2	1	-	-	-	-	24
Barbabietola da zucchero	1	-	-	-	-	-	-	1
Altri prodotti	228	12	-	-	-	-	-	240
Apparecchi meccanici distribuzione dei prodotti fitoiatrici	5.734	549	41	9	3	6	41	6.342
Macchine per la fertilizzazione	5.636	1.306	122	5	6	1	7	7.076
		DI ETÀ INFERIORE A 10 ANNI						
Trattrici	5.904	955	77	10	7	8	54	6.961
Di potenza inferiore a 40 Kw	2.023	111	6	1	-	-	-	2.141
Da 40 Kw a meno di 60 Kw	3.910	452	29	4	4	1	6	4.400
Da 60 Kw a meno di 100 Kw	785	50	2	-	-	1	7	838
Di 100 Kw e oltre	62	2	-	-	-	-	-	64
Motocoltivatori, motozappe, motofresatrici e motofalciatrici	3.828	558	82	19	5	2	13	4.494
Mietitrebbiatrici	5	-	-	-	-	-	-	5
Macchine per la raccolta completamente automatizzata di:								
Patata	7	-	-	-	-	-	-	7
Barbabietola da zucchero	-	-	-	-	-	-	-	-
Altri prodotti	121	6	-	-	-	-	-	127
Apparecchi meccanici distribuzione dei prodotti fitoiatrici	2.276	114	11	6	1	2	13	2.410
Macchine per la fertilizzazione	1.794	203	12	1	2	1	7	2.013

Tavola 2.50 - Aziende e relativo numero di giornate di lavoro aziendale per classe di giornate di lavoro, classe di superficie totale e classe di superficie agricola utilizzata (SAU)

CLASSI DI SUPERFICIE TOTALE CLASSI DI SAU	CLASSI DI GIORNATE DI LAVORO								Totale
	Meno di 50	50 -- 100	100 -- 200	200 -- 300	300 -- 500	500 -- 1000	1000 -- 2500	2500 ed oltre	

AZIENDE									
CLASSI DI SUPERFICIE TOTALE (in ettari)									
Senza superficie	151	71	42	4	3	3	-	-	274
Meno di 1 ettaro	2.153	1.080	580	147	105	38	17	-	4.120
1 -- 2	875	339	722	360	299	59	17	5	2.676
2 -- 3	698	140	312	428	525	160	4	1	2.268
3 -- 5	923	179	331	335	924	519	8	2	3.221
5 -- 10	917	220	397	434	1.161	1.206	66	1	4.402
10 -- 20	602	157	313	370	1.200	1.315	78	2	4.037
20 -- 30	229	63	140	142	659	834	60	-	2.127
30 -- 50	186	38	75	103	476	807	41	1	1.727
50 -- 100	137	30	34	43	243	416	31	9	943
100 ed oltre	204	70	112	68	110	167	23	10	764
TOTALE	7.075	2.387	3.058	2.434	5.705	5.524	345	31	26.559
CLASSI DI SAU (in ettari)									
Senza superficie	3.011	173	72	7	9	7	-	-	3.279
Meno di 1 ettaro	2.630	1.337	815	224	159	55	21	1	5.242
1 -- 2	443	370	953	540	502	117	17	6	2.948
2 -- 3	228	141	385	571	854	356	3	1	2.539
3 -- 5	251	134	334	473	1.500	992	25	1	3.710
5 -- 10	199	111	272	381	1.554	1.970	115	-	4.602
10 -- 20	89	43	96	134	803	1.378	100	2	2.645
20 -- 30	46	14	25	33	162	345	29	-	654
30 -- 50	31	9	9	8	71	132	17	9	286
50 -- 100	55	18	17	9	43	94	6	5	247
100 ed oltre	92	37	80	54	48	78	12	6	407
TOTALE	7.075	2.387	3.058	2.434	5.705	5.524	345	31	26.559

GIORNATE DI LAVORO AZIENDALE									
CLASSI DI SUPERFICIE TOTALE (in ettari)									
Senza superficie	3.999	4.530	5.153	800	1.255	2.064	-	-	17.801
Meno di 1 ettaro	46.293	73.086	74.927	33.476	37.055	25.444	25.661	-	315.942
1 -- 2	10.652	24.684	101.356	83.651	106.535	36.369	23.211	19.219	405.677
2 -- 3	7.824	9.576	44.319	103.688	194.125	98.063	6.651	9.434	473.680
3 -- 5	11.101	12.273	47.184	81.133	357.537	326.266	8.660	14.448	858.602
5 -- 10	12.539	14.618	56.690	104.992	448.198	791.883	76.141	7.065	1.512.126
10 -- 20	8.046	10.630	45.146	89.783	464.739	872.287	92.240	9.060	1.591.931
20 -- 30	3.375	4.202	19.830	34.978	258.269	553.171	72.906	-	946.731
30 -- 50	2.234	2.502	10.310	25.814	187.630	550.544	49.942	13.740	842.716
50 -- 100	1.575	2.048	4.725	10.672	95.889	286.102	39.527	43.072	483.610
100 ed oltre	2.883	4.975	15.397	16.371	42.444	115.676	30.564	80.373	308.683
TOTALE	110.521	163.124	425.037	585.358	2.193.676	3.657.869	425.503	196.411	7.757.499
CLASSI DI SAU (in ettari)									
Senza superficie	24.766	11.114	9.210	1.505	3.255	4.639	-	-	54.489
Meno di 1 ettaro	58.517	91.082	106.195	50.634	56.275	36.688	32.104	3.144	434.639
1 -- 2	9.005	26.234	134.458	126.289	179.740	71.193	23.542	30.737	601.198
2 -- 3	4.559	9.619	56.282	139.514	320.038	221.978	4.781	9.220	765.991
3 -- 5	5.163	9.100	48.098	114.819	579.716	635.182	29.030	7.065	1.428.173
5 -- 10	4.290	7.355	39.286	93.095	607.641	1.304.961	130.744	-	2.187.372
10 -- 20	1.303	3.008	13.880	33.711	319.629	930.327	122.127	9.060	1.433.045
20 -- 30	536	969	3.487	8.472	64.742	241.004	36.186	-	355.396
30 -- 50	434	661	1.129	2.145	28.195	92.604	24.861	45.610	195.639
50 -- 100	639	1.188	2.324	2.272	16.813	64.597	7.519	29.987	125.339
100 ed oltre	1.309	2.794	10.688	12.902	17.632	54.696	14.609	61.588	176.218
TOTALE	110.521	163.124	425.037	585.358	2.193.676	3.657.869	425.503	196.411	7.757.499

Tavola 2.51 - Aziende e relativo numero di giornate di lavoro aziendale per classe di giornate di lavoro, forma di conduzione e zona altimetrica

FORME DI CONDUZIONE ZONE ALTIMETRICHE	CLASSI DI GIORNATE DI LAVORO								Totale
	Meno di 50	50--100	100--200	200--300	300--500	500--1000	1000--2500	2500 ed oltre	
AZIENDE									
FORME DI CONDUZIONE									
Conduzione diretta del coltivatore	6.757	2.338	2.987	2.404	5.661	5.485	325	13	25.970
Con solo manodopera familiare	6.126	1.924	2.469	1.926	4.401	4.063	133	-	21.042
Con manodopera familiare prevalente	383	284	385	398	1.175	1.318	117	-	4.060
Con manodopera extrafamiliare prevalente	248	130	133	80	85	104	75	13	868
Conduzione con salariati	242	44	65	27	41	38	17	18	492
Conduzione a colonia parziaria appoderata	2	2	1	1	-	-	-	-	6
Altra forma di conduzione	74	3	5	2	3	1	3	-	91
TOTALE	7.075	2.387	3.058	2.434	5.705	5.524	345	31	26.559
ZONE ALTIMETRICHE									
Montagna	7.075	2.387	3.058	2.434	5.705	5.524	345	31	26.559
Collina	-	-	-	-	-	-	-	-	-
Pianura	-	-	-	-	-	-	-	-	-
TOTALE	7.075	2.387	3.058	2.434	5.705	5.524	345	31	26.559
GIORNATE DI LAVORO AZIENDALE									
FORME DI CONDUZIONE									
Conduzione diretta del coltivatore	106.995	159.874	414.620	578.334	2.176.925	3.630.194	395.018	68.789	7.530.749
Con solo manodopera familiare	90.867	130.262	341.629	461.047	1.679.419	2.668.711	150.205	-	5.522.140
Con manodopera familiare prevalente	10.543	20.316	55.342	97.975	464.383	888.503	137.083	-	1.674.145
Con manodopera extrafamiliare prevalente	5.585	9.296	17.649	19.312	33.123	72.980	107.730	68.789	334.464
Conduzione con salariati	2.650	2.937	9.614	6.324	15.598	26.813	26.608	127.622	218.166
Conduzione a colonia parziaria appoderata	31	120	100	280	-	-	-	-	531
Altra forma di conduzione	845	193	703	420	1.153	862	3.877	-	8.053
TOTALE	110.521	163.124	425.037	585.358	2.193.676	3.657.869	425.503	196.411	7.757.499
ZONE ALTIMETRICHE									
Montagna	110.521	163.124	425.037	585.358	2.193.676	3.657.869	425.503	196.411	7.757.499
Collina	-	-	-	-	-	-	-	-	-
Pianura	-	-	-	-	-	-	-	-	-
TOTALE	110.521	163.124	425.037	585.358	2.193.676	3.657.869	425.503	196.411	7.757.499

Tavola 2.52 - Aziende per categoria di manodopera familiare, classe di superficie totale, classe di superficie agricola utilizzata (SAU) e sesso

		FAMILIARI E PARENTI DEL CONDUTTORE					
CLASSI DI SUPERFICIE TOTALE CLASSI DI SAU	Conduttore	CONIUGE		ALTRI FAMILIARI DEL CONDUTTORE		Parenti del conduttore	Totale
		Totale	Di cui che lavora in azienda	Totale	Di cui che lavorano in azienda		
TOTALE							
CLASSI DI SUPERFICIE TOTALE (in ettari)							
Senza superficie	273	147	43	135	17	6	273
Meno di 1 ettaro	4.091	2.697	1.904	2.313	926	657	4.091
1 -- 2	2.644	1.765	1.249	1.617	733	419	2.644
2 -- 3	2.243	1.550	1.124	1.512	701	339	2.243
3 -- 5	3.187	2.197	1.685	2.248	1.211	474	3.187
5 -- 10	4.349	3.021	2.472	3.301	1.973	650	4.349
10 -- 20	3.986	2.744	2.353	3.190	2.095	528	3.986
20 -- 30	2.101	1.494	1.327	1.738	1.207	294	2.101
30 -- 50	1.701	1.168	1.050	1.395	1.035	271	1.701
50 -- 100	916	600	523	710	518	145	916
100 ed oltre	598	237	196	270	201	54	598
TOTALE	26.089	17.620	13.926	18.429	10.617	3.837	26.089
CLASSI DI SAU (in ettari)							
Senza superficie	3.112	1.598	373	1.398	200	65	3.112
Meno di 1 ettaro	5.177	3.419	2.441	3.009	1.214	789	5.177
1 -- 2	2.931	2.014	1.621	1.972	1.042	537	2.931
2 -- 3	2.519	1.833	1.592	1.907	1.110	430	2.519
3 -- 5	3.685	2.651	2.353	2.962	1.876	658	3.685
5 -- 10	4.571	3.356	3.028	3.885	2.717	729	4.571
10 -- 20	2.615	1.892	1.747	2.289	1.687	433	2.615
20 -- 30	643	454	422	535	413	107	643
30 -- 50	275	189	165	209	157	40	275
50 -- 100	226	117	103	147	112	26	226
100 ed oltre	335	97	81	116	89	23	335
TOTALE	26.089	17.620	13.926	18.429	10.617	3.837	26.089
MASCHI							
CLASSI DI SUPERFICIE TOTALE (in ettari)							
Senza superficie	253	11	8	110	12	4	269
Meno di 1 ettaro	2.915	566	461	1.746	711	533	3.792
1 -- 2	2.047	281	222	1.233	559	345	2.478
2 -- 3	1.818	222	155	1.161	542	257	2.141
3 -- 5	2.659	255	210	1.787	952	372	3.040
5 -- 10	3.709	317	269	2.669	1.561	519	4.200
10 -- 20	3.536	233	202	2.616	1.641	401	3.905
20 -- 30	1.909	119	110	1.446	963	236	2.079
30 -- 50	1.552	91	81	1.166	827	218	1.678
50 -- 100	829	44	40	603	415	104	905
100 ed oltre	574	17	17	239	167	44	593
TOTALE	21.801	2.156	1.775	14.776	8.350	3.033	25.080
CLASSI DI SAU (in ettari)							
Senza superficie	2.254	358	180	1.070	165	56	2.759
Meno di 1 ettaro	3.796	650	546	2.265	915	638	4.818
1 -- 2	2.384	283	248	1.493	792	432	2.832
2 -- 3	2.154	201	179	1.507	867	323	2.461
3 -- 5	3.243	245	228	2.381	1.457	522	3.621
5 -- 10	4.135	263	247	3.227	2.159	558	4.524
10 -- 20	2.442	101	92	1.951	1.363	344	2.597
20 -- 30	606	26	26	465	328	87	639
30 -- 50	256	10	10	181	136	35	273
50 -- 100	206	13	13	130	93	20	223
100 ed oltre	325	6	6	106	75	18	333
TOTALE	21.801	2.156	1.775	14.776	8.350	3.033	25.080

Tavola 2.52 segue - Aziende per categoria di manodopera familiare, classe di superficie totale, classe di superficie agricola utilizzata (SAU) e sesso

		FAMILIARI E PARENTI DEL CONDUTTORE					
CLASSI DI SUPERFICIE TOTALE CLASSI DI SAU	Conduttore	CONIUGE		ALTRI FAMILIARI DEL CONDUTTORE		Parenti del conduttore	Totale
		Totale	Di cui che lavora in azienda	Totale	Di cui che lavorano in azienda		
FEMMINE							
CLASSI DI SUPERFICIE TOTALE (in ettari)							
Senza superficie	20	136	35	96	6	2	175
Meno di 1 ettaro	1.176	2.131	1.443	1.433	386	256	3.559
1 -- 2	597	1.484	1.027	1.056	342	183	2.306
2 -- 3	425	1.328	969	1.020	333	180	1.952
3 -- 5	528	1.942	1.475	1.560	576	245	2.767
5 -- 10	640	2.704	2.203	2.347	941	318	3.838
10 -- 20	450	2.511	2.151	2.438	1.128	281	3.536
20 -- 30	192	1.375	1.217	1.370	646	151	1.875
30 -- 50	149	1.077	969	1.106	574	135	1.504
50 -- 100	87	556	483	566	302	85	773
100 ed oltre	24	220	179	211	117	22	287
TOTALE	4.288	15.464	12.151	13.203	5.351	1.858	22.572
CLASSI DI SAU (in ettari)							
Senza superficie	858	1.240	193	935	52	13	2.239
Meno di 1 ettaro	1.381	2.769	1.895	1.931	523	307	4.496
1 -- 2	547	1.731	1.373	1.315	504	269	2.578
2 -- 3	365	1.632	1.413	1.313	532	222	2.269
3 -- 5	442	2.406	2.125	2.197	977	340	3.324
5 -- 10	436	3.093	2.781	2.900	1.393	381	4.186
10 -- 20	173	1.791	1.655	1.807	924	238	2.406
20 -- 30	37	428	396	441	249	46	575
30 -- 50	19	179	155	166	80	18	225
50 -- 100	20	104	90	111	65	14	152
100 ed oltre	10	91	75	87	52	10	122
TOTALE	4.288	15.464	12.151	13.203	5.351	1.858	22.572

Tavola 2.53 - Aziende per categoria di altra manodopera aziendale, classe di superficie totale, classe di superficie agricola utilizzata (SAU) e sesso

	ALTRA MANODOPERA AZIENDALE				
CLASSI DI SUPERFICIE TOTALE CLASSI DI SAU	DIRIGENTI E IMPIEGATI		OPERAI ED ASSIMILATI		Totale
	A tempo indeterminato	A tempo determinato	A tempo indeterminato	A tempo determinato	
	TOTALE				
CLASSI DI SUPERFICIE TOTALE (in ettari)					
Senza superficie	-	-	1	1	1
Meno di 1 ettaro	26	103	34	607	745
1 -- 2	22	48	32	388	467
2 -- 3	17	43	14	472	529
3 -- 5	19	58	17	790	861
5 -- 10	44	88	67	1.034	1.152
10 -- 20	45	60	65	540	633
20 -- 30	24	19	33	203	244
30 -- 50	21	33	44	187	249
50 -- 100	22	24	42	140	185
100 ed oltre	107	117	63	326	447
TOTALE	347	593	412	4.688	5.513
CLASSI DI SAU (in ettari)					
Senza superficie	76	71	6	151	275
Meno di 1 ettaro	45	133	41	720	898
1 -- 2	18	59	37	479	559
2 -- 3	9	46	24	597	654
3 -- 5	18	65	41	1.051	1.133
5 -- 10	44	79	86	975	1.087
10 -- 20	41	33	77	322	389
20 -- 30	12	12	18	78	101
30 -- 50	11	16	30	49	70
50 -- 100	17	22	17	62	85
100 ed oltre	56	57	35	204	262
TOTALE	347	593	412	4.688	5.513
	MASCHI				
CLASSI DI SUPERFICIE TOTALE (in ettari)					
Senza superficie	-	-	1	1	1
Meno di 1 ettaro	21	99	29	576	710
1 -- 2	21	46	31	367	445
2 -- 3	16	37	13	458	511
3 -- 5	18	58	16	774	844
5 -- 10	40	85	60	1.017	1.133
10 -- 20	43	58	61	530	618
20 -- 30	24	18	29	199	237
30 -- 50	16	29	43	176	232
50 -- 100	21	24	40	135	179
100 ed oltre	101	114	58	320	436
TOTALE	321	568	381	4.553	5.346
CLASSI DI SAU (in ettari)					
Senza superficie	72	71	6	150	270
Meno di 1 ettaro	36	128	36	683	856
1 -- 2	17	57	36	460	540
2 -- 3	9	40	22	575	628
3 -- 5	16	62	37	1.033	1.112
5 -- 10	42	76	78	960	1.066
10 -- 20	40	32	72	313	377
20 -- 30	9	10	18	73	94
30 -- 50	10	15	28	47	66
50 -- 100	17	22	14	61	81
100 ed oltre	53	55	34	198	256
TOTALE	321	568	381	4.553	5.346

Tavola 2.53 segue - Aziende per categoria di altra manodopera aziendale, classe di superficie totale, classe di superficie agricola utilizzata (SAU) e sesso

	ALTRA MANODOPERA AZIENDALE				
CLASSI DI SUPERFICIE TOTALE CLASSI DI SAU	DIRIGENTI E IMPIEGATI		OPERAI ED ASSIMILATI		Totale
	A tempo indeterminato	A tempo determinato	A tempo indeterminato	A tempo determinato	
FEMMINE					
CLASSI DI SUPERFICIE TOTALE (in ettari)					
Senza superficie	-	-	1	-	1
Meno di 1 ettaro	8	7	15	114	137
1 -- 2	2	12	11	88	110
2 -- 3	3	9	6	89	103
3 -- 5	4	7	2	124	135
5 -- 10	7	16	10	189	218
10 -- 20	2	8	9	116	133
20 -- 30	-	2	10	37	47
30 -- 50	5	6	2	36	47
50 -- 100	5	2	5	28	35
100 ed oltre	18	14	7	44	74
TOTALE	54	83	78	865	1.040
CLASSI DI SAU (in ettari)					
Senza superficie	6	1	1	3	11
Meno di 1 ettaro	12	9	19	129	160
1 -- 2	6	13	11	101	125
2 -- 3	-	12	5	98	113
3 -- 5	5	10	7	168	185
5 -- 10	3	18	12	202	235
10 -- 20	4	4	11	87	103
20 -- 30	3	2	1	19	24
30 -- 50	5	3	5	12	19
50 -- 100	3	1	3	10	15
100 ed oltre	7	10	3	36	50
TOTALE	54	83	78	865	1.040

Tavola 2.54 - Giornate di lavoro aziendale per categoria di manodopera familiare, classe di superficie totale, classe di superficie agricola utilizzata (SAU) e sesso

CLASSI DI SUPERFICIE TOTALE CLASSI DI SAU	Conduttore	FAMILIARI E PARENTI DEL CONDUTTORE			Totale
		Coniuge	Altri familiari del conduttore	Parenti del conduttore	
TOTALE					
CLASSI DI SUPERFICIE TOTALE (in ettari)					
Senza superficie	14.148	1.909	715	225	16.997
Meno di 1 ettaro	182.035	56.036	30.511	15.262	283.844
1 -- 2	231.398	69.188	46.220	18.399	365.205
2 -- 3	272.204	85.006	61.685	18.774	437.669
3 -- 5	456.716	157.342	140.320	37.221	791.599
5 -- 10	732.574	296.550	286.214	71.493	1.386.831
10 -- 20	762.086	325.889	338.968	58.360	1.485.303
20 -- 30	453.557	201.286	216.349	34.749	905.941
30 -- 50	391.070	159.523	202.539	38.588	791.720
50 -- 100	200.051	81.566	111.471	20.217	413.305
100 ed oltre	77.612	25.656	43.087	6.895	153.250
TOTALE	3.773.451	1.459.951	1.478.079	320.183	7.031.664
CLASSI DI SAU (in ettari)					
Senza superficie	35.548	5.420	3.205	1.296	45.469
Meno di 1 ettaro	249.652	77.077	44.566	20.433	391.728
1 -- 2	335.859	107.694	71.889	27.800	543.242
2 -- 3	425.812	150.640	116.885	29.077	722.414
3 -- 5	735.140	276.377	262.130	64.528	1.338.175
5 -- 10	1.035.960	447.964	472.431	89.307	2.045.662
10 -- 20	658.474	278.779	331.110	58.849	1.327.212
20 -- 30	159.360	65.770	92.036	16.033	333.199
30 -- 50	63.773	24.699	38.092	7.025	133.589
50 -- 100	38.996	15.629	24.697	3.720	83.042
100 ed oltre	34.877	9.902	21.038	2.115	67.932
TOTALE	3.773.451	1.459.951	1.478.079	320.183	7.031.664
MASCHI					
CLASSI DI SUPERFICIE TOTALE (in ettari)					
Senza superficie	12.779	336	571	135	13.821
Meno di 1 ettaro	148.515	16.663	20.851	10.875	196.904
1 -- 2	201.446	12.501	32.039	13.911	259.897
2 -- 3	245.123	11.107	43.472	12.459	312.161
3 -- 5	417.632	18.218	103.090	26.283	565.223
5 -- 10	671.341	30.868	203.420	50.403	956.032
10 -- 20	706.085	27.016	227.855	39.271	1.000.227
20 -- 30	424.646	16.875	153.655	22.570	617.746
30 -- 50	369.454	12.897	142.089	24.196	548.636
50 -- 100	187.417	5.527	76.736	13.009	282.689
100 ed oltre	74.521	3.184	31.261	5.180	114.146
TOTALE	3.458.959	155.192	1.035.039	218.292	4.867.482
CLASSI DI SAU (in ettari)					
Senza superficie	30.521	2.187	2.476	934	36.118
Meno di 1 ettaro	206.724	21.204	30.024	15.019	272.971
1 -- 2	291.972	17.817	47.902	19.380	377.071
2 -- 3	382.416	18.983	81.485	18.519	501.403
3 -- 5	672.025	31.689	182.360	44.645	930.719
5 -- 10	965.018	37.223	326.670	60.793	1.389.704
10 -- 20	627.133	17.070	237.841	38.229	920.273
20 -- 30	153.214	3.395	65.214	11.253	233.076
30 -- 50	59.799	2.030	28.472	5.360	95.661
50 -- 100	36.179	2.680	16.735	2.850	58.444
100 ed oltre	33.958	914	15.860	1.310	52.042
TOTALE	3.458.959	155.192	1.035.039	218.292	4.867.482

Tavola 2.54 segue - Giornate di lavoro aziendale per categoria di manodopera familiare, classe di superficie totale, classe di superficie agricola utilizzata (SAU) e sesso

CLASSI DI SUPERFICIE TOTALE CLASSI DI SAU	FAMILIARI E PARENTI DEL CONDUTTORE				Totale
	Conduttore	Coniuge	Altri familiari del conduttore	Parenti del conduttore	
FEMMINE					
CLASSI DI SUPERFICIE TOTALE (in ettari)					
Senza superficie	1.369	1.573	144	90	3.176
Meno di 1 ettaro	33.520	39.373	9.660	4.387	86.940
1 -- 2	29.952	56.687	14.181	4.488	105.308
2 -- 3	27.081	73.899	18.213	6.315	125.508
3 -- 5	39.084	139.124	37.230	10.938	226.376
5 -- 10	61.233	265.682	82.794	21.090	430.799
10 -- 20	56.001	298.873	111.113	19.089	485.076
20 -- 30	28.911	184.411	62.694	12.179	288.195
30 -- 50	21.616	146.626	60.450	14.392	243.084
50 -- 100	12.634	76.039	34.735	7.208	130.616
100 ed oltre	3.091	22.472	11.826	1.715	39.104
TOTALE	314.492	1.304.759	443.040	101.891	2.164.182
CLASSI DI SAU (in ettari)					
Senza superficie	5.027	3.233	729	362	9.351
Meno di 1 ettaro	42.928	55.873	14.542	5.414	118.757
1 -- 2	43.887	89.877	23.987	8.420	166.171
2 -- 3	43.396	131.657	35.400	10.558	221.011
3 -- 5	63.115	244.688	79.770	19.883	407.456
5 -- 10	70.942	410.741	145.761	28.514	655.958
10 -- 20	31.341	261.709	93.269	20.620	406.939
20 -- 30	6.146	62.375	26.822	4.780	100.123
30 -- 50	3.974	22.669	9.620	1.665	37.928
50 -- 100	2.817	12.949	7.962	870	24.598
100 ed oltre	919	8.988	5.178	805	15.890
TOTALE	314.492	1.304.759	443.040	101.891	2.164.182

Tavola 2.55 - Giornate di lavoro aziendale per categoria di altra manodopera aziendale, classe di superficie totale, classe di superficie agricola utilizzata (SAU) e sesso

	ALTRA MANODOPERA AZIENDALE				
CLASSI DI SUPERFICIE TOTALE CLASSI DI SAU	DIRIGENTI E IMPIEGATI		OPERAI E ASSIMILATI		Totale
	A tempo indeterminato	A tempo determinato	A tempo indeterminato	A tempo determinato	
	TOTALE				
CLASSI DI SUPERFICIE TOTALE (in ettari)					
Senza superficie	-	-	624	180	804
Meno di 1 ettaro	4.448	2.225	13.353	12.072	32.098
1 -- 2	3.284	2.783	19.955	14.450	40.472
2 -- 3	5.158	2.122	7.067	21.664	36.011
3 -- 5	3.429	10.758	6.505	46.311	67.003
5 -- 10	6.116	6.791	19.782	92.606	125.295
10 -- 20	7.538	4.153	19.276	75.661	106.628
20 -- 30	5.654	883	10.874	23.379	40.790
30 -- 50	5.508	2.123	13.082	30.283	50.996
50 -- 100	6.481	3.703	25.057	35.064	70.305
100 ed oltre	12.709	9.235	53.354	80.135	155.433
TOTALE	60.325	44.776	188.929	431.805	725.835
CLASSI DI SAU (in ettari)					
Senza superficie	622	894	981	6.523	9.020
Meno di 1 ettaro	6.296	2.839	18.085	15.691	42.911
1 -- 2	9.365	3.577	24.398	20.616	57.956
2 -- 3	881	10.405	6.677	25.614	43.577
3 -- 5	3.071	4.615	14.086	68.226	89.998
5 -- 10	7.761	6.968	21.559	105.422	141.710
10 -- 20	13.836	2.770	24.951	64.276	105.833
20 -- 30	1.376	664	8.018	12.139	22.197
30 -- 50	4.727	4.066	18.166	35.091	62.050
50 -- 100	3.181	1.680	15.741	21.695	42.297
100 ed oltre	9.209	6.298	36.267	56.512	108.286
TOTALE	60.325	44.776	188.929	431.805	725.835
	MASCHI				
CLASSI DI SUPERFICIE TOTALE (in ettari)					
Senza superficie	-	-	312	180	492
Meno di 1 ettaro	2.732	2.144	7.754	8.682	21.312
1 -- 2	2.672	2.187	12.002	12.518	29.379
2 -- 3	3.492	1.490	5.196	17.719	27.897
3 -- 5	2.279	9.283	5.436	42.168	59.166
5 -- 10	5.492	6.173	16.135	84.735	112.535
10 -- 20	7.512	3.173	17.782	63.609	92.076
20 -- 30	5.654	463	8.939	21.643	36.699
30 -- 50	4.415	1.210	12.954	17.112	35.691
50 -- 100	5.181	3.419	24.622	26.651	59.873
100 ed oltre	10.129	8.383	50.692	73.013	142.217
TOTALE	49.558	37.925	161.824	368.030	617.337
CLASSI DI SAU (in ettari)					
Senza superficie	523	874	669	6.501	8.567
Meno di 1 ettaro	4.247	2.703	10.178	12.031	29.159
1 -- 2	6.524	2.883	16.908	17.015	43.330
2 -- 3	881	8.446	5.432	22.669	37.428
3 -- 5	2.030	3.402	10.637	61.446	77.515
5 -- 10	7.379	6.090	19.682	95.375	128.526
10 -- 20	13.322	2.555	23.468	53.640	92.985
20 -- 30	1.030	554	7.768	10.536	19.888
30 -- 50	3.265	3.172	17.572	19.233	43.242
50 -- 100	2.559	1.600	15.167	18.360	37.686
100 ed oltre	7.798	5.646	34.343	51.224	99.011
TOTALE	49.558	37.925	161.824	368.030	617.337

Tavola 2.55 segue - Giornate di lavoro aziendale per categoria di altra manodopera aziendale, classe di superficie totale, classe di superficie agricola utilizzata (SAU) e sesso

	ALTRA MANODOPERA AZIENDALE				
CLASSI DI SUPERFICIE TOTALE CLASSI DI SAU	DIRIGENTI E IMPIEGATI		OPERAI E ASSIMILATI		Totale
	A tempo indeterminato	A tempo determinato	A tempo indeterminato	A tempo determinato	
FEMMINE					
CLASSI DI SUPERFICIE TOTALE (in ettari)					
Senza superficie	-	-	312	-	312
Meno di 1 ettaro	1.716	81	5.599	3.390	10.786
1 -- 2	612	596	7.953	1.932	11.093
2 -- 3	1.666	632	1.871	3.945	8.114
3 -- 5	1.150	1.475	1.069	4.143	7.837
5 -- 10	624	618	3.647	7.871	12.760
10 -- 20	26	980	1.494	12.052	14.552
20 -- 30	-	420	1.935	1.736	4.091
30 -- 50	1.093	913	128	13.171	15.305
50 -- 100	1.300	284	435	8.413	10.432
100 ed oltre	2.580	852	2.662	7.122	13.216
TOTALE	10.767	6.851	27.105	63.775	108.498
CLASSI DI SAU (in ettari)					
Senza superficie	99	20	312	22	453
Meno di 1 ettaro	2.049	136	7.907	3.660	13.752
1 -- 2	2.841	694	7.490	3.601	14.626
2 -- 3	-	1.959	1.245	2.945	6.149
3 -- 5	1.041	1.213	3.449	6.780	12.483
5 -- 10	382	878	1.877	10.047	13.184
10 -- 20	514	215	1.483	10.636	12.848
20 -- 30	346	110	250	1.603	2.309
30 -- 50	1.462	894	594	15.858	18.808
50 -- 100	622	80	574	3.335	4.611
100 ed oltre	1.411	652	1.924	5.288	9.275
TOTALE	10.767	6.851	27.105	63.775	108.498

Tavola 2.56 - Aziende per categoria di manodopera familiare, forma di conduzione, zona altimetrica e sesso

		FAMILIARI E PARENTI DEL CONDUTTORE					
CLASSI DI SUPERFICIE TOTALE CLASSI DI SAU	Conduttore	CONIUGE		ALTRI FAMILIARI DEL CONDUTTORE		Parenti del conduttore	Totale
		Totale	Di cui che lavora in azienda	Totale	Di cui che lavorano in azienda		
TOTALE							
FORME DI CONDUZIONE							
Conduzione diretta del coltivatore	25.970	17.580	13.915	18.399	10.616	3.833	25.970
<i>Con solo manodopera familiare</i>	<i>21.042</i>	<i>14.347</i>	<i>11.321</i>	<i>15.072</i>	<i>8.715</i>	<i>2.913</i>	<i>21.042</i>
<i>Con manodopera familiare prevalente</i>	<i>4.060</i>	<i>2.886</i>	<i>2.419</i>	<i>3.015</i>	<i>1.797</i>	<i>861</i>	<i>4.060</i>
<i>Con manodopera extrafamiliare prevalente</i>	<i>868</i>	<i>347</i>	<i>175</i>	<i>312</i>	<i>104</i>	<i>59</i>	<i>868</i>
Conduzione con salariati	101	37	10	28	1	4	101
Conduzione a colonia parziaria appoderata	6	3	1	2	-	-	6
Altra forma di conduzione	12	-	-	-	-	-	12
TOTALE	26.089	17.620	13.926	18.429	10.617	3.837	26.089
ZONE ALTIMETRICHE							
Montagna	26.089	17.620	13.926	18.429	10.617	3.837	26.089
Collina	-	-	-	-	-	-	-
Pianura	-	-	-	-	-	-	-
TOTALE	26.089	17.620	13.926	18.429	10.617	3.837	26.089
MASCHI							
FORME DI CONDUZIONE							
Conduzione diretta del coltivatore	21.717	2.147	1.771	14.760	8.350	3.031	24.985
<i>Con solo manodopera familiare</i>	<i>17.541</i>	<i>1.825</i>	<i>1.502</i>	<i>12.138</i>	<i>6.866</i>	<i>2.326</i>	<i>20.287</i>
<i>Con manodopera familiare prevalente</i>	<i>3.513</i>	<i>258</i>	<i>238</i>	<i>2.402</i>	<i>1.410</i>	<i>665</i>	<i>3.937</i>
<i>Con manodopera extrafamiliare prevalente</i>	<i>663</i>	<i>64</i>	<i>31</i>	<i>220</i>	<i>74</i>	<i>40</i>	<i>761</i>
Conduzione con salariati	69	9	4	15	-	2	80
Conduzione a colonia parziaria appoderata	4	-	-	1	-	-	4
Altra forma di conduzione	11	-	-	-	-	-	11
TOTALE	21.801	2.156	1.775	14.776	8.350	3.033	25.080
ZONE ALTIMETRICHE							
Montagna	21.801	2.156	1.775	14.776	8.350	3.033	25.080
Collina	-	-	-	-	-	-	-
Pianura	-	-	-	-	-	-	-
TOTALE	21.801	2.156	1.775	14.776	8.350	3.033	25.080
FEMMINE							
FORME DI CONDUZIONE							
Conduzione diretta del coltivatore	4.253	15.433	12.144	13.176	5.350	1.856	22.501
<i>Con solo manodopera familiare</i>	<i>3.501</i>	<i>12.522</i>	<i>9.819</i>	<i>10.885</i>	<i>4.521</i>	<i>1.423</i>	<i>18.337</i>
<i>Con manodopera familiare prevalente</i>	<i>547</i>	<i>2.628</i>	<i>2.181</i>	<i>2.069</i>	<i>783</i>	<i>409</i>	<i>3.634</i>
<i>Con manodopera extrafamiliare prevalente</i>	<i>205</i>	<i>283</i>	<i>144</i>	<i>222</i>	<i>46</i>	<i>24</i>	<i>530</i>
Conduzione con salariati	32	28	6	26	1	2	65
Conduzione a colonia parziaria appoderata	2	3	1	1	-	-	5
Altra forma di conduzione	1	-	-	-	-	-	1
TOTALE	4.288	15.464	12.151	13.203	5.351	1.858	22.572
ZONE ALTIMETRICHE							
Montagna	4.288	15.464	12.151	13.203	5.351	1.858	22.572
Collina	-	-	-	-	-	-	-
Pianura	-	-	-	-	-	-	-
TOTALE	4.288	15.464	12.151	13.203	5.351	1.858	22.572

Tavola 2.57 - Aziende per categoria di altra manodopera aziendale, forma di conduzione, zona altimetrica e sesso

	ALTRA MANODOPERA AZIENDALE				
FORME DI CONDUZIONE ZONE ALTIMETRICHE	DIRIGENTI E IMPIEGATI		OPERAI ED ASSIMILATI		Totale
	A tempo indeterminato	A tempo determinato	A tempo indeterminato	A tempo determinato	
TOTALE					
FORME DI CONDUZIONE					
Conduzione diretta del coltivatore	83	412	311	4.373	4.928
Con manodopera familiare prevalente	21	297	126	3.684	4.060
Con manodopera extrafamiliare prevalente	62	115	185	689	868
Conduzione con salariati	246	152	98	252	492
Conduzione a colonia parziaria appoderata	-	-	-	3	3
Altra forma di conduzione	18	29	3	60	90
TOTALE	347	593	412	4.688	5.513
ZONE ALTIMETRICHE					
Montagna	347	593	412	4.688	5.513
Collina	-	-	-	-	-
Pianura	-	-	-	-	-
TOTALE	347	593	412	4.688	5.513
MASCHI					
FORME DI CONDUZIONE					
Conduzione diretta del coltivatore	71	391	282	4.243	4.770
Con manodopera familiare prevalente	17	284	105	3.571	3.919
Con manodopera extrafamiliare prevalente	54	107	177	672	851
Conduzione con salariati	234	148	96	250	487
Conduzione a colonia parziaria appoderata	-	-	-	3	3
Altra forma di conduzione	16	29	3	57	86
TOTALE	321	568	381	4.553	5.346
ZONE ALTIMETRICHE					
Montagna	321	568	381	4.553	5.346
Collina	-	-	-	-	-
Pianura	-	-	-	-	-
TOTALE	321	568	381	4.553	5.346
FEMMINE					
FORME DI CONDUZIONE					
Conduzione diretta del coltivatore	19	71	63	817	945
Con manodopera familiare prevalente	4	47	25	681	755
Con manodopera extrafamiliare prevalente	15	24	38	136	190
Conduzione con salariati	33	12	14	39	84
Conduzione a colonia parziaria appoderata	-	-	-	-	-
Altra forma di conduzione	2	-	1	9	11
TOTALE	54	83	78	865	1.040
ZONE ALTIMETRICHE					
Montagna	54	83	78	865	1.040
Collina	-	-	-	-	-
Pianura	-	-	-	-	-
TOTALE	54	83	78	865	1.040

Tavola 2.58 - Giornate di lavoro aziendale per categoria di manodopera familiare, forma di conduzione, zona altimetrica e sesso

FORME DI CONDUZIONE		FAMILIARI E PARENTI DEL CONDUTTORE			Totale
ZONE ALTIMETRICHE	Conduttore	Coniuge	Altri familiari del conduttore	Parenti del conduttore	
TOTALE					
FORME DI CONDUZIONE					
Conduzione diretta del coltivatore	3.769.570	1.459.447	1.477.759	319.521	7.026.297
Con solo manodopera familiare	2.902.719	1.202.742	1.181.480	235.199	5.522.140
Con manodopera familiare prevalente	814.045	244.183	284.322	80.207	1.422.757
Con manodopera extrafamiliare prevalente	52.806	12.522	11.957	4.115	81.400
Conduzione con salariati	3.500	464	320	662	4.946
Conduzione a colonia parziaria appoderata	301	40	-	-	341
Altra forma di conduzione	80	-	-	-	80
TOTALE	3.773.451	1.459.951	1.478.079	320.183	7.031.664
ZONE ALTIMETRICHE					
Montagna	3.773.451	1.459.951	1.478.079	320.183	7.031.664
Collina	-	-	-	-	-
Pianura	-	-	-	-	-
TOTALE	3.773.451	1.459.951	1.478.079	320.183	7.031.664
MASCHI					
FORME DI CONDUZIONE					
Conduzione diretta del coltivatore	3.455.334	155.124	1.035.039	217.690	4.863.187
Con solo manodopera familiare	2.643.865	130.460	805.296	155.979	3.735.600
Con manodopera familiare prevalente	763.642	23.063	221.267	59.093	1.067.065
Con manodopera extrafamiliare prevalente	47.827	1.601	8.476	2.618	60.522
Conduzione con salariati	3.305	68	-	602	3.975
Conduzione a colonia parziaria appoderata	241	-	-	-	241
Altra forma di conduzione	79	-	-	-	79
TOTALE	3.458.959	155.192	1.035.039	218.292	4.867.482
ZONE ALTIMETRICHE					
Montagna	3.458.959	155.192	1.035.039	218.292	4.867.482
Collina	-	-	-	-	-
Pianura	-	-	-	-	-
TOTALE	3.458.959	155.192	1.035.039	218.292	4.867.482
FEMMINE					
FORME DI CONDUZIONE					
Conduzione diretta del coltivatore	314.236	1.304.323	442.720	101.831	2.163.110
Con solo manodopera familiare	258.854	1.072.282	376.184	79.220	1.786.540
Con manodopera familiare prevalente	50.403	221.120	63.055	21.114	355.692
Con manodopera extrafamiliare prevalente	4.979	10.921	3.481	1.497	20.878
Conduzione con salariati	195	396	320	60	971
Conduzione a colonia parziaria appoderata	60	40	-	-	100
Altra forma di conduzione	1	-	-	-	1
TOTALE	314.492	1.304.759	443.040	101.891	2.164.182
ZONE ALTIMETRICHE					
Montagna	314.492	1.304.759	443.040	101.891	2.164.182
Collina	-	-	-	-	-
Pianura	-	-	-	-	-
TOTALE	314.492	1.304.759	443.040	101.891	2.164.182

Tavola 2.59 - Giornate di lavoro aziendale per categoria di altra manodopera aziendale, forma di conduzione, zona altimetrica e sesso

	ALTRA MANODOPERA AZIENDALE				
FORME DI CONDUZIONE	DIRIGENTI E IMPIEGATI		OPERAI ED ASSIMILATI		Totale
ZONE ALTIMETRICHE	A tempo indeterminato	A tempo determinato	A tempo indeterminato	A tempo determinato	
TOTALE					
FORME DI CONDUZIONE					
Conduzione diretta del coltivatore	25.267	35.211	110.662	333.312	504.452
Con manodopera familiare prevalente	4.547	13.375	25.508	207.958	251.388
Con manodopera extrafamiliare prevalente	20.720	21.836	85.154	125.354	253.064
Conduzione con salariati	31.793	9.237	77.796	94.394	213.220
Conduzione a colonia parziaria appoderata	-	-	-	190	190
Altra forma di conduzione	3.265	328	471	3.909	7.973
TOTALE	60.325	44.776	188.929	431.805	725.835
ZONE ALTIMETRICHE					
Montagna	60.325	44.776	188.929	431.805	725.835
Collina	-	-	-	-	-
Pianura	-	-	-	-	-
TOTALE	60.325	44.776	188.929	431.805	725.835
MASCHI					
FORME DI CONDUZIONE					
Conduzione diretta del coltivatore	20.467	29.399	88.962	284.656	423.484
Con manodopera familiare prevalente	3.407	11.935	21.926	186.448	223.716
Con manodopera extrafamiliare prevalente	17.060	17.464	67.036	98.208	199.768
Conduzione con salariati	25.852	8.198	72.421	79.895	186.366
Conduzione a colonia parziaria appoderata	-	-	-	190	190
Altra forma di conduzione	3.239	328	441	3.289	7.297
TOTALE	49.558	37.925	161.824	368.030	617.337
ZONE ALTIMETRICHE					
Montagna	49.558	37.925	161.824	368.030	617.337
Collina	-	-	-	-	-
Pianura	-	-	-	-	-
TOTALE	49.558	37.925	161.824	368.030	617.337
FEMMINE					
FORME DI CONDUZIONE					
Conduzione diretta del coltivatore	4.800	5.812	21.700	48.656	80.968
Con manodopera familiare prevalente	1.140	1.440	3.582	21.510	27.672
Con manodopera extrafamiliare prevalente	3.660	4.372	18.118	27.146	53.296
Conduzione con salariati	5.941	1.039	5.375	14.499	26.854
Conduzione a colonia parziaria appoderata	-	-	-	-	-
Altra forma di conduzione	26	-	30	620	676
TOTALE	10.767	6.851	27.105	63.775	108.498
ZONE ALTIMETRICHE					
Montagna	10.767	6.851	27.105	63.775	108.498
Collina	-	-	-	-	-
Pianura	-	-	-	-	-
TOTALE	10.767	6.851	27.105	63.775	108.498

Tavola 2.60 - Componenti della manodopera familiare per categoria, classe di superficie totale, classe di superficie agricola utilizzata (SAU) e sesso

		FAMILIARI E PARENTI DEL CONDUTTORE					
CLASSI DI SUPERFICIE TOTALE CLASSI DI SAU	Conduttore	CONIUGE		ALTRI FAMILIARI DEL CONDUTTORE		Parenti del conduttore	Totale
		Totale	Di cui che lavora in azienda	Totale	Di cui che lavorano in azienda		
TOTALE							
CLASSI DI SUPERFICIE TOTALE (in ettari)							
Senza superficie	273	147	43	304	20	6	730
Meno di 1 ettaro	4.091	2.697	1.904	4.451	1.302	921	12.160
1 -- 2	2.644	1.765	1.249	3.342	1.110	637	8.388
2 -- 3	2.243	1.550	1.124	3.192	1.067	532	7.517
3 -- 5	3.187	2.197	1.685	5.006	1.834	744	11.134
5 -- 10	4.349	3.021	2.472	8.088	3.128	991	16.449
10 -- 20	3.986	2.744	2.353	8.481	3.568	810	16.021
20 -- 30	2.101	1.494	1.327	4.918	2.076	444	8.957
30 -- 50	1.701	1.168	1.050	4.133	1.824	411	7.413
50 -- 100	916	600	523	2.073	942	212	3.801
100 ed oltre	598	237	196	814	369	80	1.729
TOTALE	26.089	17.620	13.926	44.802	17.240	5.788	94.299
CLASSI DI SAU (in ettari)							
Senza superficie	3.112	1.598	373	2.946	254	77	7.733
Meno di 1 ettaro	5.177	3.419	2.441	5.960	1.727	1.106	15.662
1 -- 2	2.931	2.014	1.621	4.176	1.588	833	9.954
2 -- 3	2.519	1.833	1.592	4.262	1.719	681	9.295
3 -- 5	3.685	2.651	2.353	7.229	3.026	1.020	14.585
5 -- 10	4.571	3.356	3.028	10.394	4.542	1.116	19.437
10 -- 20	2.615	1.892	1.747	6.732	2.949	657	11.896
20 -- 30	643	454	422	1.670	766	161	2.928
30 -- 50	275	189	165	654	296	66	1.184
50 -- 100	226	117	103	435	206	40	818
100 ed oltre	335	97	81	344	167	31	807
TOTALE	26.089	17.620	13.926	44.802	17.240	5.788	94.299
MASCHI							
CLASSI DI SUPERFICIE TOTALE (in ettari)							
Senza superficie	253	11	8	160	14	4	428
Meno di 1 ettaro	2.915	566	461	2.418	850	620	6.519
1 -- 2	2.047	281	222	1.794	690	418	4.540
2 -- 3	1.818	222	155	1.743	675	321	4.104
3 -- 5	2.659	255	210	2.634	1.151	457	6.005
5 -- 10	3.709	317	269	4.372	1.975	619	9.017
10 -- 20	3.536	233	202	4.477	2.171	484	8.730
20 -- 30	1.909	119	110	2.526	1.276	273	4.827
30 -- 50	1.552	91	81	2.150	1.115	257	4.050
50 -- 100	829	44	40	1.099	567	118	2.090
100 ed oltre	574	17	17	430	225	56	1.077
TOTALE	21.801	2.156	1.775	23.803	10.709	3.627	51.387
CLASSI DI SAU (in ettari)							
Senza superficie	2.254	358	180	1.596	197	64	4.272
Meno di 1 ettaro	3.796	650	546	3.188	1.109	745	8.379
1 -- 2	2.384	283	248	2.223	987	519	5.409
2 -- 3	2.154	201	179	2.284	1.069	407	5.046
3 -- 5	3.243	245	228	3.777	1.844	627	7.892
5 -- 10	4.135	263	247	5.552	2.813	673	10.623
10 -- 20	2.442	101	92	3.565	1.814	396	6.504
20 -- 30	606	26	26	843	449	106	1.581
30 -- 50	256	10	10	348	197	44	658
50 -- 100	206	13	13	243	131	25	487
100 ed oltre	325	6	6	184	99	21	536
TOTALE	21.801	2.156	1.775	23.803	10.709	3.627	51.387

Tavola 2.60 segue - Componenti della manodopera familiare per categoria, classe di superficie totale, classe di superficie agricola utilizzata (SAU) e sesso

		FAMILIARI E PARENTI DEL CONDUTTORE					
CLASSI DI SUPERFICIE TOTALE CLASSI DI SAU	Conduttore	CONIUGE		ALTRI FAMILIARI DEL CONDUTTORE		Parenti del conduttore	Totale
		Totale	Di cui che lavora in azienda	Totale	Di cui che lavorano in azienda		
		FEMMINE					
CLASSI DI SUPERFICIE TOTALE (in ettari)							
Senza superficie	20	136	35	144	6	2	302
Meno di 1 ettaro	1.176	2.131	1.443	2.033	452	301	5.641
1 -- 2	597	1.484	1.027	1.548	420	219	3.848
2 -- 3	425	1.328	969	1.449	392	211	3.413
3 -- 5	528	1.942	1.475	2.372	683	287	5.129
5 -- 10	640	2.704	2.203	3.716	1.153	372	7.432
10 -- 20	450	2.511	2.151	4.004	1.397	326	7.291
20 -- 30	192	1.375	1.217	2.392	800	171	4.130
30 -- 50	149	1.077	969	1.983	709	154	3.363
50 -- 100	87	556	483	974	375	94	1.711
100 ed oltre	24	220	179	384	144	24	652
TOTALE	4.288	15.464	12.151	20.999	6.531	2.161	42.912
CLASSI DI SAU (in ettari)							
Senza superficie	858	1.240	193	1.350	57	13	3.461
Meno di 1 ettaro	1.381	2.769	1.895	2.772	618	361	7.283
1 -- 2	547	1.731	1.373	1.953	601	314	4.545
2 -- 3	365	1.632	1.413	1.978	650	274	4.249
3 -- 5	442	2.406	2.125	3.452	1.182	393	6.693
5 -- 10	436	3.093	2.781	4.842	1.729	443	8.814
10 -- 20	173	1.791	1.655	3.167	1.135	261	5.392
20 -- 30	37	428	396	827	317	55	1.347
30 -- 50	19	179	155	306	99	22	526
50 -- 100	20	104	90	192	75	15	331
100 ed oltre	10	91	75	160	68	10	271
TOTALE	4.288	15.464	12.151	20.999	6.531	2.161	42.912

Tavola 2.61 - Persone per categoria di altra manodopera aziendale, classe di superficie totale, classe di superficie agricola utilizzata (SAU) e sesso

ALTRA MANODOPERA AZIENDALE					
CLASSI DI SUPERFICIE TOTALE CLASSI DI SAU	DIRIGENTI E IMPIEGATI		OPERAI ED ASSIMILATI		Totale
	A tempo indeterminato	A tempo determinato	A tempo indeterminato	A tempo determinato	
TOTALE					
CLASSI DI SUPERFICIE TOTALE (in ettari)					
Senza superficie	-	-	2	2	4
Meno di 1 ettaro	35	137	65	1.030	1.267
1 -- 2	26	89	86	822	1.023
2 -- 3	37	81	35	1.116	1.269
3 -- 5	30	187	32	2.462	2.711
5 -- 10	51	238	95	4.331	4.715
10 -- 20	51	123	84	2.633	2.891
20 -- 30	36	24	45	761	866
30 -- 50	25	48	56	757	886
50 -- 100	35	115	103	833	1.086
100 ed oltre	153	280	263	1.701	2.397
TOTALE	479	1.322	866	16.448	19.115
CLASSI DI SAU (in ettari)					
Senza superficie	83	79	9	345	516
Meno di 1 ettaro	57	181	84	1.241	1.563
1 -- 2	48	103	110	1.042	1.303
2 -- 3	10	144	36	1.449	1.639
3 -- 5	24	159	65	3.378	3.626
5 -- 10	47	236	103	4.573	4.959
10 -- 20	64	76	106	1.860	2.106
20 -- 30	12	12	30	362	416
30 -- 50	23	108	73	521	725
50 -- 100	23	29	58	542	652
100 ed oltre	88	195	192	1.135	1.610
TOTALE	479	1.322	866	16.448	19.115
MASCHI					
CLASSI DI SUPERFICIE TOTALE (in ettari)					
Senza superficie	-	-	1	2	3
Meno di 1 ettaro	26	126	44	855	1.051
1 -- 2	24	65	55	681	825
2 -- 3	28	65	25	951	1.069
3 -- 5	24	155	27	2.242	2.448
5 -- 10	44	212	77	3.958	4.291
10 -- 20	49	106	74	2.329	2.558
20 -- 30	36	21	35	693	785
30 -- 50	20	39	54	522	635
50 -- 100	29	90	97	720	936
100 ed oltre	131	264	252	1.552	2.199
TOTALE	411	1.143	741	14.505	16.800
CLASSI DI SAU (in ettari)					
Senza superficie	77	78	8	341	504
Meno di 1 ettaro	44	164	54	1.034	1.296
1 -- 2	34	81	78	873	1.066
2 -- 3	10	105	30	1.282	1.427
3 -- 5	19	136	50	3.074	3.279
5 -- 10	44	210	90	4.138	4.482
10 -- 20	60	68	94	1.633	1.855
20 -- 30	9	10	29	325	373
30 -- 50	16	80	68	290	454
50 -- 100	20	28	55	491	594
100 ed oltre	78	183	185	1.024	1.470
TOTALE	411	1.143	741	14.505	16.800

Tavola 2.61 segue - Persone per categoria di altra manodopera aziendale, classe di superficie totale, classe di superficie agricola utilizzata (SAU) e sesso

	ALTRA MANODOPERA AZIENDALE				
CLASSI DI SUPERFICIE TOTALE CLASSI DI SAU	DIRIGENTI E IMPIEGATI		OPERAI ED ASSIMILATI		Totale
	A tempo indeterminato	A tempo determinato	A tempo indeterminato	A tempo determinato	
FEMMINE					
CLASSI DI SUPERFICIE TOTALE (in ettari)					
Senza superficie	-	-	1	-	1
Meno di 1 ettaro	9	11	21	175	216
1 -- 2	2	24	31	141	198
2 -- 3	9	16	10	165	200
3 -- 5	6	32	5	220	263
5 -- 10	7	26	18	373	424
10 -- 20	2	17	10	304	333
20 -- 30	-	3	10	68	81
30 -- 50	5	9	2	235	251
50 -- 100	6	25	6	113	150
100 ed oltre	22	16	11	149	198
TOTALE	68	179	125	1.943	2.315
CLASSI DI SAU (in ettari)					
Senza superficie	6	1	1	4	12
Meno di 1 ettaro	13	17	30	207	267
1 -- 2	14	22	32	169	237
2 -- 3	-	39	6	167	212
3 -- 5	5	23	15	304	347
5 -- 10	3	26	13	435	477
10 -- 20	4	8	12	227	251
20 -- 30	3	2	1	37	43
30 -- 50	7	28	5	231	271
50 -- 100	3	1	3	51	58
100 ed oltre	10	12	7	111	140
TOTALE	68	179	125	1.943	2.315

Tavola 2.62 - Persone per categoria di manodopera familiare, forma di conduzione, zona altimetrica e sesso

		FAMILIARI E PARENTI DEL CONDUTTORE					
FORME DI CONDUZIONE ZONE ALTIMETRICHE	Conduttore	CONIUGE		ALTRI FAMILIARI DEL CONDUTTORE		Parenti del conduttore	Totale
		Totale	Di cui che lavora in azienda	Totale	Di cui che lavorano in azienda		
TOTALE							
FORME DI CONDUZIONE							
Conduzione diretta del coltivatore	25.970	17.580	13.915	44.747	17.239	5.783	94.080
Con solo manodopera familiare	21.042	14.347	11.321	37.165	14.437	4.426	76.980
Con manodopera familiare prevalente	4.060	2.886	2.419	6.904	2.651	1.278	15.128
Con manodopera extrafamiliare prevalente	868	347	175	678	151	79	1.972
Conduzione con salariati	101	37	10	52	1	5	195
Conduzione a colonia parziaria appoderata	6	3	1	3	-	-	12
Altra forma di conduzione	12	-	-	-	-	-	12
TOTALE	26.089	17.620	13.926	44.802	17.240	5.788	94.299
ZONE ALTIMETRICHE							
Montagna	26.089	17.620	13.926	44.802	17.240	5.788	94.299
Collina	-	-	-	-	-	-	-
Pianura	-	-	-	-	-	-	-
TOTALE	26.089	17.620	13.926	44.802	17.240	5.788	94.299
MASCHI							
FORME DI CONDUZIONE							
Conduzione diretta del coltivatore	21.717	2.147	1.771	23.785	10.709	3.624	51.273
Con solo manodopera familiare	17.541	1.825	1.502	19.776	8.920	2.787	41.929
Con manodopera familiare prevalente	3.513	258	238	3.671	1.696	791	8.233
Con manodopera extrafamiliare prevalente	663	64	31	338	93	46	1.111
Conduzione con salariati	69	9	4	17	-	3	98
Conduzione a colonia parziaria appoderata	4	-	-	1	-	-	5
Altra forma di conduzione	11	-	-	-	-	-	11
TOTALE	21.801	2.156	1.775	23.803	10.709	3.627	51.387
ZONE ALTIMETRICHE							
Montagna	21.801	2.156	1.775	23.803	10.709	3.627	51.387
Collina	-	-	-	-	-	-	-
Pianura	-	-	-	-	-	-	-
TOTALE	21.801	2.156	1.775	23.803	10.709	3.627	51.387
FEMMINE							
FORME DI CONDUZIONE							
Conduzione diretta del coltivatore	4.253	15.433	12.144	20.962	6.530	2.159	42.807
Con solo manodopera familiare	3.501	12.522	9.819	17.389	5.517	1.639	35.051
Con manodopera familiare prevalente	547	2.628	2.181	3.233	955	487	6.895
Con manodopera extrafamiliare prevalente	205	283	144	340	58	33	861
Conduzione con salariati	32	28	6	35	1	2	97
Conduzione a colonia parziaria appoderata	2	3	1	2	-	-	7
Altra forma di conduzione	1	-	-	-	-	-	1
TOTALE	4.288	15.464	12.151	20.999	6.531	2.161	42.912
ZONE ALTIMETRICHE							
Montagna	4.288	15.464	12.151	20.999	6.531	2.161	42.912
Collina	-	-	-	-	-	-	-
Pianura	-	-	-	-	-	-	-
TOTALE	4.288	15.464	12.151	20.999	6.531	2.161	42.912

Tavola 2.63 - Persone per categoria di altra manodopera aziendale, forma di conduzione, zona altimetrica e sesso

	ALTRA MANODOPERA AZIENDALE				
FORME DI CONDUZIONE ZONE ALTIMETRICHE	DIRIGENTI E IMPIEGATI		OPERAI ED ASSIMILATI		Totale
	A tempo indeterminato	A tempo determinato	A tempo indeterminato	A tempo determinato	
TOTALE					
FORME DI CONDUZIONE					
Conduzione diretta del coltivatore	111	1.013	531	14.597	16.252
Con manodopera familiare prevalente	24	649	132	11.385	12.190
Con manodopera extrafamiliare prevalente	87	364	399	3.212	4.062
Conduzione con salariati	343	280	331	1.717	2.671
Conduzione a colonia parziaria appoderata	-	-	-	7	7
Altra forma di conduzione	25	29	4	127	185
TOTALE	479	1.322	866	16.448	19.115
ZONE ALTIMETRICHE					
Montagna	479	1.322	866	16.448	19.115
Collina	-	-	-	-	-
Pianura	-	-	-	-	-
TOTALE	479	1.322	866	16.448	19.115
MASCHI					
FORME DI CONDUZIONE					
Conduzione diretta del coltivatore	90	871	431	12.890	14.282
Con manodopera familiare prevalente	19	569	107	10.176	10.871
Con manodopera extrafamiliare prevalente	71	302	324	2.714	3.411
Conduzione con salariati	298	243	307	1.499	2.347
Conduzione a colonia parziaria appoderata	-	-	-	7	7
Altra forma di conduzione	23	29	3	109	164
TOTALE	411	1.143	741	14.505	16.800
ZONE ALTIMETRICHE					
Montagna	411	1.143	741	14.505	16.800
Collina	-	-	-	-	-
Pianura	-	-	-	-	-
TOTALE	411	1.143	741	14.505	16.800
FEMMINE					
FORME DI CONDUZIONE					
Conduzione diretta del coltivatore	21	142	100	1.707	1.970
Con manodopera familiare prevalente	5	80	25	1.209	1.319
Con manodopera extrafamiliare prevalente	16	62	75	498	651
Conduzione con salariati	45	37	24	218	324
Conduzione a colonia parziaria appoderata	-	-	-	-	-
Altra forma di conduzione	2	-	1	18	21
TOTALE	68	179	125	1.943	2.315
ZONE ALTIMETRICHE					
Montagna	68	179	125	1.943	2.315
Collina	-	-	-	-	-
Pianura	-	-	-	-	-
TOTALE	68	179	125	1.943	2.315

Tavola 2.64 - Componenti la famiglia del conduttore per numero di componenti, classe di superficie agricola utilizzata (SAU) , classe di giornate di lavoro aziendale e sesso

	NUMERO DI COMPONENTI							
CLASSI DI SAU CLASSI DI GIORNATE DI LAVORO AZIENDALE	1	2	3	4	5	6 ED OLTRE		Totale
						Famiglie	Componenti	
TOTALE								
CLASSI DI SAU (in ettari)								
Senza superficie	1.159	1.440	1.143	1.848	1.490	92	576	7.656
Meno di 1 ettaro	1.029	3.028	2.904	3.916	2.490	189	1.189	14.556
1 -- 2	454	1.452	1.689	2.636	1.820	165	1.070	9.121
2 -- 3	274	1.054	1.491	2.492	1.965	205	1.338	8.614
3 -- 5	360	1.246	2.088	3.572	3.195	474	3.104	13.565
5 -- 10	339	1.266	2.400	4.160	4.585	842	5.571	18.321
10 -- 20	196	556	1.275	2.172	2.595	654	4.445	11.239
20 -- 30	65	158	237	428	660	181	1.219	2.767
30 -- 50	46	58	108	180	240	71	486	1.118
50 -- 100	73	28	78	140	175	43	284	778
100 ed oltre	211	30	60	108	140	34	227	776
TOTALE	4.206	10.316	13.473	21.652	19.355	2.950	19.509	88.511
CLASSI DI GIORNATE DI LAVORO AZIENDALE								
Meno di 50	2.693	5.695	7.008	13.491	12.517	340	12.575	53.979
50 -- 100	402	1.225	1.579	2.062	1.601	217	1.587	8.456
100 -- 200	374	1.461	1.967	2.404	2.025	533	1.980	10.211
200 -- 300	266	799	1.199	1.490	1.239	518	1.226	6.219
300 -- 500	471	1.136	1.720	2.205	1.973	1.342	2.141	9.646
500 -- 1000	-	-	-	-	-	-	-	-
1000 -- 2500	-	-	-	-	-	-	-	-
2500 ed oltre	-	-	-	-	-	-	-	-
TOTALE	4.206	10.316	13.473	21.652	19.355	2.950	19.509	88.511
MASCHI								
CLASSI DI SAU (in ettari)								
Senza superficie	833	721	616	982	757	92	299	4.208
Meno di 1 ettaro	642	1.520	1.571	2.063	1.271	189	567	7.634
1 -- 2	337	761	921	1.391	940	165	540	4.890
2 -- 3	215	562	831	1.360	1.015	205	656	4.639
3 -- 5	303	690	1.174	1.886	1.620	474	1.592	7.265
5 -- 10	304	701	1.403	2.277	2.409	842	2.856	9.950
10 -- 20	181	317	738	1.200	1.360	654	2.312	6.108
20 -- 30	62	89	137	235	353	181	599	1.475
30 -- 50	44	33	64	100	127	71	246	614
50 -- 100	70	19	48	74	95	43	156	462
100 ed oltre	208	19	41	62	71	34	114	515
TOTALE	3.199	5.432	7.544	11.630	10.018	2.950	9.937	47.760
CLASSI DI GIORNATE DI LAVORO AZIENDALE								
Meno di 50	1.901	2.341	3.247	6.448	5.843	340	5.724	25.504
50 -- 100	321	684	874	1.107	846	217	818	4.650
100 -- 200	311	897	1.143	1.304	1.032	533	1.017	5.704
200 -- 300	235	593	881	1.016	779	518	731	4.235
300 -- 500	431	917	1.399	1.755	1.518	1.342	1.647	7.667
500 -- 1000	-	-	-	-	-	-	-	-
1000 -- 2500	-	-	-	-	-	-	-	-
2500 ed oltre	-	-	-	-	-	-	-	-
TOTALE	3.199	5.432	7.544	11.630	10.018	2.950	9.937	47.760

Tavola 2.64 segue - Componenti la famiglia del conduttore per numero di componenti , classe di superficie agricola utilizzata (SAU), classe di giornate di lavoro aziendale e sesso

CLASSI DI SAU CLASSI DI GIORNATE DI LAVORO AZIENDALE	NUMERO DI COMPONENTI							Totale
	1	2	3	4	5	6 ED OLTRE		
						Famiglie	Componenti	
FEMMINE								
CLASSI DI SAU (in ettari)								
Senza superficie	326	719	527	866	733	92	277	3.448
Meno di 1 ettaro	387	1.508	1.333	1.853	1.219	189	622	6.922
1 -- 2	117	691	768	1.245	880	165	530	4.231
2 -- 3	59	492	660	1.132	950	205	682	3.975
3 -- 5	57	556	914	1.686	1.575	474	1.512	6.300
5 -- 10	35	565	997	1.883	2.176	842	2.715	8.371
10 -- 20	15	239	537	972	1.235	654	2.133	5.131
20 -- 30	3	69	100	193	307	181	620	1.292
30 -- 50	2	25	44	80	113	71	240	504
50 -- 100	3	9	30	66	80	43	128	316
100 ed oltre	3	11	19	46	69	34	113	261
TOTALE	1.007	4.884	5.929	10.022	9.337	2.950	9.572	40.751
CLASSI DI GIORNATE DI LAVORO AZIENDALE								
Meno di 50	792	3.354	3.761	7.043	6.674	340	6.851	28.475
50 -- 100	81	541	705	955	755	217	769	3.806
100 -- 200	63	564	824	1.100	993	533	963	4.507
200 -- 300	31	206	318	474	460	518	495	1.984
300 -- 500	40	219	321	450	455	1.342	494	1.979
500 -- 1000	-	-	-	-	-	-	-	-
1000 -- 2500	-	-	-	-	-	-	-	-
2500 ed oltre	-	-	-	-	-	-	-	-
TOTALE	1.007	4.884	5.929	10.022	9.337	2.950	9.572	40.751

Tavola 2.65 - Componenti la famiglia del conduttore per numero di componenti, forma di conduzione, zona altimetrica e sesso

FORME DI CONDUZIONE ZONE ALTIMETRICHE	NUMERO DI COMPONENTI							Totale
	1	2	3	4	5	6 ED OLTRE		
						Famiglie	Componenti	
TOTALE								
FORME DI CONDUZIONE								
Conduzione diretta del coltivatore	4.135	10.266	13.455	21.604	19.340	2.948	19.497	88.297
Con solo manodopera familiare	3.185	8.310	10.926	17.316	15.960	2.539	16.857	72.554
Con manodopera familiare prevalente	508	1.654	2.271	3.872	3.115	377	2.430	13.850
Con manodopera extrafamiliare prevalente	442	302	258	416	265	32	210	1.893
Conduzione con salariati	56	48	15	44	15	2	12	190
Conduzione a colonia parziaria appoderata	3	2	3	4	-	-	-	12
Altra forma di conduzione	12	-	-	-	-	-	-	12
TOTALE	4.206	10.316	13.473	21.652	19.355	2.950	19.509	88.511
ZONE ALTIMETRICHE								
Montagna	4.206	10.316	13.473	21.652	19.355	2.950	19.509	88.511
Collina	-	-	-	-	-	-	-	-
Pianura	-	-	-	-	-	-	-	-
TOTALE	4.206	10.316	13.473	21.652	19.355	2.950	19.509	88.511
MASCHI								
FORME DI CONDUZIONE								
Conduzione diretta del coltivatore	3.150	5.409	7.536	11.609	10.014	2.948	9.931	47.649
Con solo manodopera familiare	2.433	4.367	6.103	9.309	8.300	2.539	8.630	39.142
Con manodopera familiare prevalente	381	890	1.308	2.089	1.578	377	1.196	7.442
Con manodopera extrafamiliare prevalente	336	152	125	211	136	32	105	1.065
Conduzione con salariati	37	22	6	20	4	2	6	95
Conduzione a colonia parziaria appoderata	1	1	2	1	-	-	-	5
Altra forma di conduzione	11	-	-	-	-	-	-	11
TOTALE	3.199	5.432	7.544	11.630	10.018	2.950	9.937	47.760
ZONE ALTIMETRICHE								
Montagna	3.199	5.432	7.544	11.630	10.018	2.950	9.937	47.760
Collina	-	-	-	-	-	-	-	-
Pianura	-	-	-	-	-	-	-	-
TOTALE	3.199	5.432	7.544	11.630	10.018	2.950	9.937	47.760
FEMMINE								
FORME DI CONDUZIONE								
Conduzione diretta del coltivatore	985	4.857	5.919	9.995	9.326	2.948	9.566	40.648
Con solo manodopera familiare	752	3.943	4.823	8.007	7.660	2.539	8.227	33.412
Con manodopera familiare prevalente	127	764	963	1.783	1.537	377	1.234	6.408
Con manodopera extrafamiliare prevalente	106	150	133	205	129	32	105	828
Conduzione con salariati	19	26	9	24	11	2	6	95
Conduzione a colonia parziaria appoderata	2	1	1	3	-	-	-	7
Altra forma di conduzione	1	-	-	-	-	-	-	1
TOTALE	1.007	4.884	5.929	10.022	9.337	2.950	9.572	40.751
ZONE ALTIMETRICHE								
Montagna	1.007	4.884	5.929	10.022	9.337	2.950	9.572	40.751
Collina	-	-	-	-	-	-	-	-
Pianura	-	-	-	-	-	-	-	-
TOTALE	1.007	4.884	5.929	10.022	9.337	2.950	9.572	40.751

Tavola 2.66 - Componenti la famiglia e parenti del conduttore con attività lavorativa esercitata esclusivamente o prevalentemente presso l'azienda o fuori l'azienda per settore di attività economica, classe di superficie agricola utilizzata (SAU) e forma di conduzione

CLASSI DI SAU FORME DI CONDUZIONE	Esclusivamente presso l'azienda	PREVALENTEMENTE PRESSO L'AZIENDA					Totale
		In agricoltura	Nell'industria	Nel commercio, pubblici esercizi e alberghi	Nei servizi (esclusa la Pubblica Ammin.)	Nella Pubblica Ammin.	
CONDUTTORE							
CLASSI DI SAU (in ettari)							
Senza superficie	1.397	1	-	-	1	-	2
Meno di 1 ettaro	2.847	5	3	5	5	2	20
1 -- 2	1.647	35	16	23	20	7	101
2 -- 3	1.490	70	34	47	35	14	200
3 -- 5	2.295	139	75	68	65	17	364
5 -- 10	2.988	174	142	117	156	41	630
10 -- 20	1.821	111	90	74	117	17	409
20 -- 30	428	28	19	22	31	11	111
30 -- 50	179	14	4	14	10	1	43
50 -- 100	120	6	4	4	9	1	24
100 ed oltre	116	4	1	3	6	-	14
TOTALE	15.328	587	388	377	455	111	1.918
FORME DI CONDUZIONE							
Conduzione diretta del coltivatore	15.283	587	388	376	455	111	1.917
Con solo manodopera familiare	11.947	412	367	292	402	90	1.563
Con manodopera familiare prevalente	2.955	160	21	79	50	20	330
Con manodopera extrafamiliare prevalente	381	15	-	5	3	1	24
Conduzione con salariati	42	-	-	1	-	-	1
Conduzione a colonia parziaria appoderata	2	-	-	-	-	-	-
Altra forma di conduzione	1	-	-	-	-	-	-
TOTALE	15.328	587	388	377	455	111	1.918
CONIUGE							
CLASSI DI SAU (in ettari)							
Senza superficie	991	-	-	-	-	-	-
Meno di 1 ettaro	2.247	-	-	1	-	1	2
1 -- 2	1.367	3	4	10	2	1	20
2 -- 3	1.222	4	1	14	5	-	24
3 -- 5	1.829	2	6	29	11	3	51
5 -- 10	2.513	9	11	45	22	4	91
10 -- 20	1.382	8	3	51	28	4	94
20 -- 30	319	3	2	6	5	-	16
30 -- 50	138	-	-	5	1	1	7
50 -- 100	89	1	-	5	-	-	6
100 ed oltre	75	1	-	-	2	-	3
TOTALE	12.172	31	27	166	76	14	314
FORME DI CONDUZIONE							
Conduzione diretta del coltivatore	12.150	31	27	166	76	14	314
Con solo manodopera familiare	10.005	26	23	124	70	14	257
Con manodopera familiare prevalente	1.951	5	4	40	6	-	55
Con manodopera extrafamiliare prevalente	194	-	-	2	-	-	2
Conduzione con salariati	21	-	-	-	-	-	-
Conduzione a colonia parziaria appoderata	1	-	-	-	-	-	-
Altra forma di conduzione	-	-	-	-	-	-	-
TOTALE	12.172	31	27	166	76	14	314

Tavola 2.66 segue - Componenti la famiglia e parenti del conduttore con attività lavorativa esercitata esclusivamente o prevalentemente presso l'azienda o fuori l'azienda per settore di attività economica, classe di superficie agricola utilizzata (SAU) e forma di conduzione

CLASSI DI SAU FORME DI CONDUZIONE	Esclusivamente presso l'azienda	PREVALENTEMENTE PRESSO L'AZIENDA					Totale
		In agricoltura	Nell'industria	Nel commercio, pubblici esercizi e alberghi	Nei servizi (esclusa la Pubblica Ammin.)	Nella Pubblica Ammin.	
ALTRI FAMILIARI CHE LAVORANO IN AZIENDA							
CLASSI DI SAU (in ettari)							
Senza superficie	69	-	-	-	-	-	-
Meno di 1 ettaro	628	-	-	1	-	4	5
1 -- 2	621	5	1	-	1	-	7
2 -- 3	796	7	4	6	6	-	23
3 -- 5	1.555	32	20	13	13	1	79
5 -- 10	2.367	37	22	30	30	4	123
10 -- 20	1.661	23	25	23	36	3	110
20 -- 30	422	1	9	11	9	1	31
30 -- 50	151	7	3	8	8	-	26
50 -- 100	111	2	8	1	2	1	14
100 ed oltre	98	3	1	2	3	-	9
TOTALE	8.479	117	93	95	108	14	427
FORME DI CONDUZIONE							
Conduzione diretta del coltivatore	8.478	117	93	95	108	14	427
Con solo manodopera familiare	6.763	79	87	81	97	11	355
Con manodopera familiare prevalente	1.625	37	6	13	11	3	70
Con manodopera extrafamiliare prevalente	90	1	-	1	-	-	2
Conduzione con salariati	1	-	-	-	-	-	-
Conduzione a colonia parziaria appoderata	-	-	-	-	-	-	-
Altra forma di conduzione	-	-	-	-	-	-	-
TOTALE	8.479	117	93	95	108	14	427
PARENTI							
CLASSI DI SAU (in ettari)							
Senza superficie	26	-	-	-	-	-	-
Meno di 1 ettaro	439	-	-	-	-	-	-
1 -- 2	353	1	-	2	-	-	3
2 -- 3	334	1	1	1	-	-	3
3 -- 5	590	8	-	4	1	1	14
5 -- 10	682	7	3	4	2	1	17
10 -- 20	402	3	3	4	4	-	14
20 -- 30	101	1	2	-	2	-	5
30 -- 50	42	-	1	2	1	-	4
50 -- 100	23	-	-	-	1	-	1
100 ed oltre	17	-	-	-	-	-	-
TOTALE	3.009	21	10	17	11	2	61
FORME DI CONDUZIONE							
Conduzione diretta del coltivatore	3.007	21	10	15	11	2	59
Con solo manodopera familiare	2.295	13	8	10	9	2	42
Con manodopera familiare prevalente	677	8	2	4	2	-	16
Con manodopera extrafamiliare prevalente	35	-	-	1	-	-	1
Conduzione con salariati	2	-	-	2	-	-	2
Conduzione a colonia parziaria appoderata	-	-	-	-	-	-	-
Altra forma di conduzione	-	-	-	-	-	-	-
TOTALE	3.009	21	10	17	11	2	61

Tavola 2.66 segue - Componenti la famiglia e parenti del conduttore con attività lavorativa esercitata esclusivamente o prevalentemente presso l'azienda o fuori l'azienda per settore di attività economica, classe di superficie agricola utilizzata (SAU) e forma di conduzione

CLASSI DI SAU FORME DI CONDUZIONE	PREVALENTEMENTE FUORI L'AZIENDA					Totale
	In agricoltura	Nell'industria	Nel commercio, pubblici esercizi e alberghi	Nei servizi (esclusa la Pubblica Ammin.)	Nella Pubblica Ammin.	
CONDUTTORE						
CLASSI DI SAU (in ettari)						
Senza superficie	205	482	496	345	185	1.713
Meno di 1 ettaro	258	567	630	546	309	2.310
1 -- 2	176	340	280	246	141	1.183
2 -- 3	127	267	165	169	101	829
3 -- 5	142	372	211	204	97	1.026
5 -- 10	117	362	211	192	71	953
10 -- 20	49	134	104	75	23	385
20 -- 30	28	22	32	15	7	104
30 -- 50	25	6	18	3	1	53
50 -- 100	52	7	9	8	6	82
100 ed oltre	144	15	17	16	13	205
TOTALE	1.323	2.574	2.173	1.819	954	8.843
FORME DI CONDUZIONE						
Conduzione diretta del coltivatore	1.305	2.565	2.153	1.802	945	8.770
Con solo manodopera familiare	952	2.378	1.807	1.566	829	7.532
Con manodopera familiare prevalente	183	132	221	162	77	775
Con manodopera extrafamiliare prevalente	170	55	125	74	39	463
Conduzione con salariati	7	8	20	15	8	58
Conduzione a colonia parziaria appoderata	1	-	-	2	1	4
Altra forma di conduzione	10	1	-	-	-	11
TOTALE	1.323	2.574	2.173	1.819	954	8.843
CONIUGE						
CLASSI DI SAU (in ettari)						
Senza superficie	35	100	265	108	99	607
Meno di 1 ettaro	93	162	436	277	202	1.170
1 -- 2	54	67	283	126	97	627
2 -- 3	51	61	251	130	94	587
3 -- 5	54	71	344	170	132	771
5 -- 10	36	79	328	196	113	752
10 -- 20	19	32	196	115	54	416
20 -- 30	6	4	66	23	20	119
30 -- 50	2	2	29	5	6	44
50 -- 100	3	2	9	6	2	22
100 ed oltre	1	2	11	3	2	19
TOTALE	354	582	2.218	1.159	821	5.134
FORME DI CONDUZIONE						
Conduzione diretta del coltivatore	353	581	2.211	1.152	819	5.116
Con solo manodopera familiare	284	507	1.705	917	672	4.085
Con manodopera familiare prevalente	63	58	429	201	129	880
Con manodopera extrafamiliare prevalente	6	16	77	34	18	151
Conduzione con salariati	-	1	7	7	1	16
Conduzione a colonia parziaria appoderata	1	-	-	-	1	2
Altra forma di conduzione	-	-	-	-	-	-
TOTALE	354	582	2.218	1.159	821	5.134

Tavola 2.66 segue - Componenti la famiglia e parenti del conduttore con attività lavorativa esercitata esclusivamente o prevalentemente presso l'azienda o fuori l'azienda per settore di attività economica, classe di superficie agricola utilizzata (SAU) e forma di conduzione

CLASSI DI SAU FORME DI CONDUZIONE	PREVALENTEMENTE FUORI L'AZIENDA					Totale
	In agricoltura	Nell'industria	Nel commercio, pubblici esercizi e alberghi	Nei servizi (esclusa la Pubblica Ammin.)	Nella Pubblica Ammin.	
ALTRI FAMILIARI CHE LAVORANO IN AZIENDA						
CLASSI DI SAU (in ettari)						
Senza superficie	15	71	47	32	20	185
Meno di 1 ettaro	121	325	240	280	128	1.094
1 -- 2	100	302	214	236	108	960
2 -- 3	97	303	200	218	82	900
3 -- 5	112	539	286	303	152	1.392
5 -- 10	112	859	445	448	188	2.052
10 -- 20	54	522	273	241	88	1.178
20 -- 30	11	122	81	64	35	313
30 -- 50	6	53	22	29	9	119
50 -- 100	8	33	17	19	4	81
100 ed oltre	2	17	25	15	1	60
TOTALE	638	3.146	1.850	1.885	815	8.334
FORME DI CONDUZIONE						
Conduzione diretta del coltivatore	638	3.146	1.850	1.885	815	8.334
Con solo manodopera familiare	493	2.913	1.579	1.629	705	7.319
Con manodopera familiare prevalente	137	225	250	241	103	956
Con manodopera extrafamiliare prevalente	8	8	21	15	7	59
Conduzione con salariati	-	-	-	-	-	-
Conduzione a colonia parziaria appoderata	-	-	-	-	-	-
Altra forma di conduzione	-	-	-	-	-	-
TOTALE	638	3.146	1.850	1.885	815	8.334
PARENTI						
CLASSI DI SAU (in ettari)						
Senza superficie	9	9	6	9	18	51
Meno di 1 ettaro	228	93	113	128	105	667
1 -- 2	128	97	73	106	73	477
2 -- 3	104	65	66	62	47	344
3 -- 5	103	98	68	89	58	416
5 -- 10	73	119	77	93	55	417
10 -- 20	36	76	46	48	35	241
20 -- 30	9	24	12	7	3	55
30 -- 50	5	5	1	6	3	20
50 -- 100	5	4	1	3	3	16
100 ed oltre	4	1	1	7	1	14
TOTALE	704	591	464	558	401	2.718
FORME DI CONDUZIONE						
Conduzione diretta del coltivatore	704	591	463	558	401	2.717
Con solo manodopera familiare	482	527	349	426	305	2.089
Con manodopera familiare prevalente	212	62	104	119	88	585
Con manodopera extrafamiliare prevalente	10	2	10	13	8	43
Conduzione con salariati	-	-	1	-	-	1
Conduzione a colonia parziaria appoderata	-	-	-	-	-	-
Altra forma di conduzione	-	-	-	-	-	-
TOTALE	704	591	464	558	401	2.718

Tavola 2.67 - Capi azienda per classe di superficie totale, titolo di studio e sesso

CLASSI DI SUPERFICIE TOTALE TITOLI DI STUDIO	CAPI AZIENDA				
	Conduttore	Coniuge	Familiare	Parente	Altra persona
TOTALE					
CLASSI DI SUPERFICIE TOTALE					
Senza superficie	272	1	-	-	1
Meno di 1 ettaro	3.976	59	37	19	29
1 -- 2	2.581	30	22	11	32
2 -- 3	2.200	32	6	5	25
3 -- 5	3.115	40	28	4	34
5 -- 10	4.236	61	37	15	53
10 -- 20	3.899	43	36	8	51
20 -- 30	2.062	18	16	5	26
30 -- 50	1.665	16	16	4	26
50 -- 100	903	3	10	-	27
100 ed oltre	593	2	2	1	166
TOTALE	25.502	305	210	72	470
TITOLI DI STUDIO					
Conseguito in scuole ad indirizzo agrario	832	11	17	4	30
<i>Laurea o diploma universitario</i>	96	3	1	1	10
<i>Diploma di scuola media superiore</i>	736	8	16	3	20
Conseguito in altri tipi di scuole	24.275	289	189	65	437
<i>Laurea o diploma universitario</i>	436	7	3	2	75
<i>Diploma di scuola media superiore</i>	1.462	29	18	7	105
<i>Licenza di scuola media inferiore</i>	10.017	125	105	30	159
<i>Licenza di scuola elementare</i>	12.360	128	63	26	98
Capi azienda privi di titolo di studio	395	5	4	3	3
TOTALE	25.502	305	210	72	470
Capi azienda che frequentano o hanno frequentato corsi professionali	5.822	58	69	25	101
MASCHI					
CLASSI DI SUPERFICIE TOTALE					
Senza superficie	253	1	-	-	1
Meno di 1 ettaro	2.875	39	35	17	28
1 -- 2	2.026	25	17	11	32
2 -- 3	1.804	25	5	4	24
3 -- 5	2.631	31	20	4	32
5 -- 10	3.651	38	31	13	51
10 -- 20	3.492	30	32	8	49
20 -- 30	1.888	10	15	4	26
30 -- 50	1.532	10	14	3	25
50 -- 100	822	2	10	-	25
100 ed oltre	570	1	2	1	162
TOTALE	21.544	212	181	65	455
TITOLI DI STUDIO					
Conseguito in scuole ad indirizzo agrario	765	9	17	4	30
<i>Laurea o diploma universitario</i>	91	1	1	1	10
<i>Diploma di scuola media superiore</i>	674	8	16	3	20
Conseguito in altri tipi di scuole	20.450	198	161	58	422
<i>Laurea o diploma universitario</i>	366	5	3	2	74
<i>Diploma di scuola media superiore</i>	1.098	24	15	7	102
<i>Licenza di scuola media inferiore</i>	8.578	86	93	29	150
<i>Licenza di scuola elementare</i>	10.408	83	50	20	96
Capi azienda privi di titolo di studio	329	5	3	3	3
TOTALE	21.544	212	181	65	455
Capi azienda che frequentano o hanno frequentato corsi professionali	5.494	42	65	25	97

Tavola 2.67 segue - Capi azienda per classe di superficie totale, titolo di studio e sesso

CLASSI DI SUPERFICIE TOTALE TITOLI DI STUDIO	CAPI AZIENDA				
	Conduttore	Coniuge	Familiare	Parente	Altra persona
FEMMINE					
CLASSI DI SUPERFICIE TOTALE					
Senza superficie	19	-	-	-	-
Meno di 1 ettaro	1.101	20	2	2	1
1 -- 2	555	5	5	-	-
2 -- 3	396	7	1	1	1
3 -- 5	484	9	8	-	2
5 -- 10	585	23	6	2	2
10 -- 20	407	13	4	-	2
20 -- 30	174	8	1	1	-
30 -- 50	133	6	2	1	1
50 -- 100	81	1	-	-	2
100 ed oltre	23	1	-	-	4
TOTALE	3.958	93	29	7	15
TITOLI DI STUDIO					
Conseguito in scuole ad indirizzo agrario	67	2	-	-	-
<i>Laurea o diploma universitario</i>	5	2	-	-	-
<i>Diploma di scuola media superiore</i>	62	-	-	-	-
Conseguito in altri tipi di scuole	3.825	91	28	7	15
<i>Laurea o diploma universitario</i>	70	2	-	-	1
<i>Diploma di scuola media superiore</i>	364	5	3	-	3
<i>Licenza di scuola media inferiore</i>	1.439	39	12	1	9
<i>Licenza di scuola elementare</i>	1.952	45	13	6	2
<i>Capi azienda privi di titolo di studio</i>	66	-	1	-	-
TOTALE	3.958	93	29	7	15
Capi azienda che frequentano o hanno frequentato corsi professionali	328	16	4	-	4

Tavola 2.68 - Giornate di lavoro dei capi azienda per classe di superficie totale, titolo di studio e sesso

CLASSI DI SUPERFICIE TOTALE TITOLI DI STUDIO	CAPI AZIENDA				
	Conduttore	Coniuge	Familiare	Parente	Altra persona
TOTALE					
CLASSI DI SUPERFICIE TOTALE					
Senza superficie	14.138	70	-	-	312
Meno di 1 ettaro	179.720	3.408	1.213	825	975
1 -- 2	229.339	2.904	2.105	726	676
2 -- 3	269.277	3.875	965	79	471
3 -- 5	451.545	4.890	4.146	515	1.312
5 -- 10	723.778	10.370	7.617	1.127	2.658
10 -- 20	752.631	7.769	7.089	1.670	2.007
20 -- 30	449.672	2.971	3.205	1.045	1.267
30 -- 50	387.102	3.407	4.125	962	1.093
50 -- 100	198.049	940	2.405	-	1.998
100 ed oltre	76.592	570	620	80	6.379
TOTALE	3.731.843	41.174	33.490	7.029	19.148
TITOLI DI STUDIO					
Conseguito in scuole ad indirizzo agrario	146.818	1.503	3.269	420	3.573
<i>Laurea o diploma universitario</i>	8.148	560	30	20	1.444
<i>Diploma di scuola media superiore</i>	138.670	943	3.239	400	2.129
Conseguito in altri tipi di scuole	3.527.281	38.681	29.781	6.319	15.513
<i>Laurea o diploma universitario</i>	20.693	482	140	4	2.171
<i>Diploma di scuola media superiore</i>	107.411	2.776	2.129	431	2.707
<i>Licenza di scuola media inferiore</i>	1.544.030	16.727	16.634	2.838	7.552
<i>Licenza di scuola elementare</i>	1.855.147	18.696	10.878	3.046	3.083
Capi azienda privi di titolo di studio	57.744	990	440	290	62
TOTALE	3.731.843	41.174	33.490	7.029	19.148
MASCHI					
CLASSI DI SUPERFICIE TOTALE					
Senza superficie	12.779	70	-	-	312
Meno di 1 ettaro	147.412	2.089	1.186	769	875
1 -- 2	200.391	2.414	1.780	726	676
2 -- 3	243.741	3.052	955	67	461
3 -- 5	415.395	3.360	2.761	515	1.107
5 -- 10	666.035	6.040	6.282	1.047	2.647
10 -- 20	701.050	4.749	6.219	1.670	1.981
20 -- 30	421.939	1.681	3.185	795	1.267
30 -- 50	366.631	2.069	3.760	642	1.092
50 -- 100	185.922	620	2.405	-	1.931
100 ed oltre	73.601	320	620	80	5.902
TOTALE	3.434.896	26.464	29.153	6.311	18.251
TITOLI DI STUDIO					
Conseguito in scuole ad indirizzo agrario	142.139	1.163	3.269	420	3.573
<i>Laurea o diploma universitario</i>	8.082	220	30	20	1.444
<i>Diploma di scuola media superiore</i>	134.057	943	3.239	400	2.129
Conseguito in altri tipi di scuole	3.240.182	24.311	25.514	5.601	14.616
<i>Laurea o diploma universitario</i>	17.609	462	140	4	1.859
<i>Diploma di scuola media superiore</i>	88.489	2.093	1.559	431	2.681
<i>Licenza di scuola media inferiore</i>	1.428.262	9.892	15.862	2.518	7.103
<i>Licenza di scuola elementare</i>	1.705.822	11.864	7.953	2.648	2.973
Capi azienda privi di titolo di studio	52.575	990	370	290	62
TOTALE	3.434.896	26.464	29.153	6.311	18.251

Tavola 2.68 segue - Giornate di lavoro dei capi azienda per classe di superficie totale, titolo di studio e sesso

CLASSI DI SUPERFICIE TOTALE TITOLI DI STUDIO	CAPI AZIENDA				
	Conduttore	Coniuge	Familiare	Parente	Altra persona
FEMMINE					
CLASSI DI SUPERFICIE TOTALE					
Senza superficie	1.359	-	-	-	-
Meno di 1 ettaro	32.308	1.319	27	56	100
1 -- 2	28.948	490	325	-	-
2 -- 3	25.536	823	10	12	10
3 -- 5	36.150	1.530	1.385	-	205
5 -- 10	57.743	4.330	1.335	80	11
10 -- 20	51.581	3.020	870	-	26
20 -- 30	27.733	1.290	20	250	-
30 -- 50	20.471	1.338	365	320	1
50 -- 100	12.127	320	-	-	67
100 ed oltre	2.991	250	-	-	477
TOTALE	296.947	14.710	4.337	718	897
TITOLI DI STUDIO					
Conseguito in scuole ad indirizzo agrario	4.679	340	-	-	-
<i>Laurea o diploma universitario</i>	66	340	-	-	-
<i>Diploma di scuola media superiore</i>	4.613	-	-	-	-
Conseguito in altri tipi di scuole	287.099	14.370	4.267	718	897
<i>Laurea o diploma universitario</i>	3.084	20	-	-	312
<i>Diploma di scuola media superiore</i>	18.922	683	570	-	26
<i>Licenza di scuola media inferiore</i>	115.768	6.835	772	320	449
<i>Licenza di scuola elementare</i>	149.325	6.832	2.925	398	110
Capi azienda privi di titolo di studio	5.169	-	70	-	-
TOTALE	296.947	14.710	4.337	718	897

Tavola 2.69 - Capi azienda per classe di età (in anni compiuti), classe di giornate di lavoro e sesso

CLASSI DI ETÀ' CLASSI DI GIORNATE DI LAVORO	CAPI AZIENDA				
	Conduttore	Coniuge	Familiare	Parente	Altra persona
TOTALE					
CLASSI DI ETÀ'					
Meno di 20	22	-	3	-	-
20 -- 24	124	-	7	-	1
25 -- 29	684	4	26	5	7
30 -- 34	1.808	15	44	10	22
35 -- 39	2.752	34	30	6	47
40 -- 44	2.902	38	23	5	57
45 -- 49	2.867	36	15	8	65
50 -- 54	2.916	38	12	6	59
55 -- 59	3.037	52	14	6	55
60 -- 64	2.706	29	9	8	68
65 ed oltre	5.684	59	27	18	89
TOTALE	25.502	305	210	72	470
CLASSI DI GIORNATE DI LAVORO					
Meno di 10	3.694	25	15	10	192
10 -- 20	1.789	23	16	7	123
20 -- 30	1.349	17	12	5	39
30 -- 50	1.797	28	12	14	30
50 -- 100	2.708	42	26	10	19
100 -- 200	4.126	71	39	10	28
200 -- 250	1.868	25	19	5	11
250 -- 300	1.592	21	13	2	7
300 ed oltre	6.579	53	58	9	21
TOTALE	25.502	305	210	72	470
MASCHI					
CLASSI DI ETÀ'					
Meno di 20	21	-	3	-	-
20 -- 24	108	-	7	-	1
25 -- 29	618	2	23	5	6
30 -- 34	1.581	6	40	10	22
35 -- 39	2.418	20	28	6	44
40 -- 44	2.542	25	21	5	55
45 -- 49	2.473	22	11	6	64
50 -- 54	2.443	30	7	5	57
55 -- 59	2.573	39	11	6	55
60 -- 64	2.278	18	9	7	67
65 ed oltre	4.489	50	21	15	84
TOTALE	21.544	212	181	65	455
CLASSI DI GIORNATE DI LAVORO					
Meno di 10	2.420	22	14	9	187
10 -- 20	1.322	18	11	6	120
20 -- 30	1.041	12	9	5	38
30 -- 50	1.459	20	12	13	30
50 -- 100	2.282	31	24	8	17
100 -- 200	3.626	49	32	10	26
200 -- 250	1.680	15	16	5	10
250 -- 300	1.493	10	13	1	7
300 ed oltre	6.221	35	50	8	20
TOTALE	21.544	212	181	65	455

Tavola 2.69 segue - Capi azienda per classe di età (in anni compiuti), classe di giornate di lavoro e sesso

CLASSI DI ETÀ' CLASSI DI GIORNATE DI LAVORO	CAPI AZIENDA				
	Conduttore	Coniuge	Familiare	Parente	Altra persona
FEMMINE					
CLASSI DI ETÀ'					
Meno di 20	1	-	-	-	-
20 -- 24	16	-	-	-	-
25 -- 29	66	2	3	-	1
30 -- 34	227	9	4	-	-
35 -- 39	334	14	2	-	3
40 -- 44	360	13	2	-	2
45 -- 49	394	14	4	2	1
50 -- 54	473	8	5	1	2
55 -- 59	464	13	3	-	-
60 -- 64	428	11	-	1	1
65 ed oltre	1.195	9	6	3	5
TOTALE	3.958	93	29	7	15
CLASSI DI GIORNATE DI LAVORO					
Meno di 10	1.274	3	1	1	5
10 -- 20	467	5	5	1	3
20 -- 30	308	5	3	-	1
30 -- 50	338	8	-	1	-
50 -- 100	426	11	2	2	2
100 -- 200	500	22	7	-	2
200 -- 250	188	10	3	-	1
250 -- 300	99	11	-	1	-
300 ed oltre	358	18	8	1	1
TOTALE	3.958	93	29	7	15

Tavola 2.70 - Giornate di lavoro dei capi azienda per classe di età (in anni compiuti), classe di giornate di lavoro e sesso

CLASSI DI ETÀ' CLASSI DI GIORNATE DI LAVORO	CAPI AZIENDA				
	Conduttore	Coniuge	Familiare	Parente	Altra persona
TOTALE					
CLASSI DI ETÀ'					
Meno di 20	2.825	-	500	-	-
20 -- 24	21.157	-	1.980	-	150
25 -- 29	115.192	547	5.211	595	1.286
30 -- 34	306.103	3.550	7.524	1.180	2.263
35 -- 39	467.406	4.848	4.700	610	2.789
40 -- 44	454.237	5.653	3.234	279	3.522
45 -- 49	430.124	5.356	1.352	672	1.867
50 -- 54	435.124	3.924	1.405	970	2.346
55 -- 59	459.104	7.139	1.421	176	1.595
60 -- 64	400.089	3.367	1.521	481	1.247
65 ed oltre	640.482	6.790	4.642	2.066	2.083
TOTALE	3.731.843	41.174	33.490	7.029	19.148
CLASSI DI GIORNATE DI LAVORO					
Meno di 10	9.960	104	75	32	449
10 -- 20	20.596	273	192	84	1.305
20 -- 30	28.183	348	240	105	819
30 -- 50	61.101	915	415	508	945
50 -- 100	175.598	2.714	1.700	670	1.165
100 -- 200	552.573	9.315	5.131	1.185	3.757
200 -- 250	389.987	5.267	3.945	1.035	2.374
250 -- 300	419.619	5.443	3.520	530	1.912
300 ed oltre	2.074.226	16.795	18.272	2.880	6.422
TOTALE	3.731.843	41.174	33.490	7.029	19.148
MASCHI					
CLASSI DI ETÀ'					
Meno di 20	2.824	-	500	-	-
20 -- 24	18.894	-	1.980	-	150
25 -- 29	108.029	327	4.666	595	974
30 -- 34	282.131	1.380	7.379	1.180	2.263
35 -- 39	431.435	2.443	4.180	610	2.573
40 -- 44	422.152	3.463	2.764	279	3.407
45 -- 49	395.635	3.198	805	322	1.862
50 -- 54	392.068	2.649	650	720	2.245
55 -- 59	422.710	4.756	1.001	176	1.595
60 -- 64	373.989	2.217	1.521	431	1.237
65 ed oltre	585.029	6.031	3.707	1.998	1.945
TOTALE	3.434.896	26.464	29.153	6.311	18.251
CLASSI DI GIORNATE DI LAVORO					
Meno di 10	6.909	92	68	26	434
10 -- 20	15.245	223	132	72	1.270
20 -- 30	21.789	248	180	105	799
30 -- 50	49.806	675	415	478	945
50 -- 100	148.830	1.999	1.580	570	1.050
100 -- 200	486.152	6.335	4.211	1.185	3.557
200 -- 250	350.889	3.124	3.340	1.035	2.174
250 -- 300	393.887	2.653	3.520	280	1.912
300 ed oltre	1.961.389	11.115	15.707	2.560	6.110
TOTALE	3.434.896	26.464	29.153	6.311	18.251

Tavola 2.70 segue - Giornate di lavoro dei capi azienda per classe di età (in anni compiuti), classe di giornate di lavoro e sesso

CLASSI DI ETÀ' CLASSI DI GIORNATE DI LAVORO	CAPI AZIENDA				
	Conduttore	Coniuge	Familiare	Parente	Altra persona
FEMMINE					
CLASSI DI ETÀ'					
Meno di 20	1	-	-	-	-
20 -- 24	2.263	-	-	-	-
25 -- 29	7.163	220	545	-	312
30 -- 34	23.972	2.170	145	-	-
35 -- 39	35.971	2.405	520	-	216
40 -- 44	32.085	2.190	470	-	115
45 -- 49	34.489	2.158	547	350	5
50 -- 54	43.056	1.275	755	250	101
55 -- 59	36.394	2.383	420	-	-
60 -- 64	26.100	1.150	-	50	10
65 ed oltre	55.453	759	935	68	138
TOTALE	296.947	14.710	4.337	718	897
CLASSI DI GIORNATE DI LAVORO					
Meno di 10	3.051	12	7	6	15
10 -- 20	5.351	50	60	12	35
20 -- 30	6.394	100	60	-	20
30 -- 50	11.295	240	-	30	-
50 -- 100	26.768	715	120	100	115
100 -- 200	66.421	2.980	920	-	200
200 -- 250	39.098	2.143	605	-	200
250 -- 300	25.732	2.790	-	250	-
300 ed oltre	112.837	5.680	2.565	320	312
TOTALE	296.947	14.710	4.337	718	897

Tavola 2.71 - Aziende interessate al contoterzismo e relativo numero di giornate di lavoro secondo l'utilizzazione dei mezzi meccanici per classe di superficie totale e classe di superficie agricola utilizzata (SAU)

CLASSI DI SUPERFICIE TOTALE CLASSI DI SAU	AZIENDE CHE UTILIZZANO MEZZI MECCANICI						
	IN ALTRE AZIENDE AGRICOLE			IN AZIENDA E FORNITI DA			
	Totale	Di proprietà solo dell'azienda	In comproprietà	Totale	Altre aziende agricole	Organismi associativi	Imprese di esercizio e noleggio
AZIENDE							
CLASSI DI SUPERFICIE TOTALE (in ettari)							
Senza superficie	4	4	-	-	-	-	-
Meno di 1 ettaro	62	53	10	1.996	1.934	26	41
1 -- 2	105	90	16	778	724	25	35
2 -- 3	104	91	14	514	464	29	31
3 -- 5	150	127	24	719	617	59	51
5 -- 10	157	141	19	962	853	84	46
10 -- 20	206	189	19	998	885	109	21
20 -- 30	170	155	18	547	493	63	13
30 -- 50	184	170	20	443	378	70	11
50 -- 100	89	84	5	231	197	34	10
100 ed oltre	46	46	1	176	142	12	24
TOTALE	1.277	1.150	146	7.364	6.687	511	283
CLASSI DI SAU (in ettari)							
Senza superficie	9	9	-	245	219	6	21
Meno di 1 ettaro	80	69	12	2.455	2.371	35	55
1 -- 2	127	110	18	986	917	43	42
2 -- 3	133	114	20	653	580	55	29
3 -- 5	195	170	28	898	766	87	58
5 -- 10	284	257	30	1.062	934	111	44
10 -- 20	280	257	28	697	589	120	17
20 -- 30	89	87	6	167	139	29	7
30 -- 50	39	36	3	62	51	13	2
50 -- 100	23	23	-	55	49	7	1
100 ed oltre	18	18	1	84	72	5	7
TOTALE	1.277	1.150	146	7.364	6.687	511	283
GIORNATE DI LAVORO EFFETTUATE							
CLASSI DI SUPERFICIE TOTALE (in ettari)							
Senza superficie	41	41	-	-	-	-	-
Meno di 1 ettaro	970	866	104	10.695	10.357	131	207
1 -- 2	2.499	1.985	514	5.344	5.108	89	147
2 -- 3	2.611	2.484	127	3.410	3.173	92	145
3 -- 5	2.897	2.537	360	3.648	3.309	199	140
5 -- 10	4.151	3.711	440	4.407	4.046	203	158
10 -- 20	3.108	2.779	329	4.392	4.043	250	99
20 -- 30	1.825	1.580	245	2.471	2.228	124	119
30 -- 50	1.947	1.756	191	2.287	1.960	216	111
50 -- 100	1.063	1.027	36	1.292	1.121	71	100
100 ed oltre	879	859	20	2.211	1.638	67	506
TOTALE	21.991	19.625	2.366	40.157	36.983	1.442	1.732
CLASSI DI SAU (in ettari)							
Senza superficie	224	224	-	1.358	1.047	14	297
Meno di 1 ettaro	1.399	1.261	138	12.629	12.156	176	297
1 -- 2	2.775	2.269	506	6.365	6.023	126	216
2 -- 3	3.520	3.294	226	4.376	4.138	141	97
3 -- 5	4.424	3.742	682	4.647	4.207	231	209
5 -- 10	4.123	3.799	324	5.018	4.566	221	231
10 -- 20	3.379	2.965	414	3.342	2.863	351	128
20 -- 30	1.059	1.031	28	814	581	91	142
30 -- 50	404	376	28	305	245	50	10
50 -- 100	480	480	-	371	345	21	5
100 ed oltre	204	184	20	932	812	20	100
TOTALE	21.991	19.625	2.366	40.157	36.983	1.442	1.732

Tavola 2.72 - Aziende interessate al contoterzismo e relativo numero di giornate di lavoro secondo l'utilizzazione dei mezzi meccanici per forma di conduzione e zona altimetrica

FORME DI CONDUZIONE ZONE ALTIMETRICHE	AZIENDE CHE UTILIZZANO MEZZI MECCANICI						
	IN ALTRE AZIENDE AGRICOLE			IN AZIENDA E FORNITI DA			
	Totale	Di proprietà solo dell'azienda	In comproprietà	Totale	Altre aziende agricole	Organismi associativi	Imprese di esercizio e noleggio
AZIENDE							
FORME DI CONDUZIONE							
Conduzione diretta del coltivatore	1.268	1.142	145	7.164	6.514	507	258
<i>Con solo manodopera familiare</i>	913	822	106	5.425	4.994	401	124
<i>Con manodopera familiare prevalente</i>	334	299	39	1.363	1.169	97	114
<i>Con manodopera extrafamiliare prevalente</i>	21	21	-	376	351	9	20
Conduzione con salariati	9	8	1	174	148	3	24
Conduzione a colonia parziaria appoderata	-	-	-	3	3	-	-
Altra forma di conduzione	-	-	-	23	22	1	1
TOTALE	1.277	1.150	146	7.364	6.687	511	283
ZONE ALTIMETRICHE							
Montagna	1.277	1.150	146	7.364	6.687	511	283
Collina	-	-	-	-	-	-	-
Pianura	-	-	-	-	-	-	-
TOTALE	1.277	1.150	146	7.364	6.687	511	283
GIORNATE DI LAVORO EFFETTUATE							
FORME DI CONDUZIONE							
Conduzione diretta del coltivatore	21.156	19.110	2.046	37.129	34.442	1.421	1.266
<i>Con solo manodopera familiare</i>	12.430	10.999	1.431	24.172	22.503	1.094	575
<i>Con manodopera familiare prevalente</i>	8.256	7.641	615	8.724	8.073	283	368
<i>Con manodopera extrafamiliare prevalente</i>	470	470	-	4.233	3.866	44	323
Conduzione con salariati	835	515	320	2.799	2.318	16	465
Conduzione a colonia parziaria appoderata	-	-	-	56	56	-	-
Altra forma di conduzione	-	-	-	173	167	5	1
TOTALE	21.991	19.625	2.366	40.157	36.983	1.442	1.732
ZONE ALTIMETRICHE							
Montagna	21.991	19.625	2.366	40.157	36.983	1.442	1.732
Collina	-	-	-	-	-	-	-
Pianura	-	-	-	-	-	-	-
TOTALE	21.991	19.625	2.366	40.157	36.983	1.442	1.732

Tavola 2.73 - Aziende che utilizzano mezzi meccanici in altre aziende agricole e relative giornate di lavoro per classe di giornate di lavoro effettuate in altre aziende, classe di superficie agricola utilizzata (SAU) e classe di giornate di lavoro aziendale

CLASSI DI SAU	CLASSI DI GIORNATE DI LAVORO EFFETTUATE IN ALTRE AZIENDE								Totale
CLASSI DI GIORNATE DI LAVORO AZIENDALE	1 -- 2	3 -- 4	5 -- 9	10 -- 14	15 -- 19	20 -- 29	30 -- 49	50 ed oltre	
AZIENDE									
CLASSI DI SAU (in ettari)									
Senza superficie	2	2	1	1	-	-	1	2	9
Meno di 1 ettaro	15	9	12	16	4	12	4	8	80
1 -- 2	12	18	25	26	5	13	18	10	127
2 -- 3	11	16	30	17	10	12	14	23	133
3 -- 5	38	20	36	34	15	14	14	24	195
5 -- 10	59	54	51	44	8	33	17	18	284
10 -- 20	73	38	57	46	16	22	16	12	280
20 -- 30	15	14	21	15	6	10	5	3	89
30 -- 50	5	4	12	11	1	4	1	1	39
50 -- 100	3	4	1	5	2	2	3	3	23
100 ed oltre	3	1	5	4	1	1	3	-	18
TOTALE	236	180	251	219	68	123	96	104	1.277
CLASSI DI GIORNATE DI LAVORO AZIENDALE									
Meno di 50	9	5	7	7	-	1	-	3	32
50 -- 100	10	3	6	10	4	9	4	3	49
100 -- 200	9	16	17	15	4	10	9	15	95
200 -- 300	23	20	19	23	11	13	10	12	131
300 -- 500	74	58	90	79	17	36	37	25	416
500 -- 1000	106	76	109	74	28	52	34	41	520
1000 -- 2500	5	2	3	11	4	2	2	5	34
2500 ed oltre	-	-	-	-	-	-	-	-	-
TOTALE	236	180	251	219	68	123	96	104	1.277
GIORNATE DI LAVORO EFFETTUATE IN ALTRE AZIENDE									
CLASSI DI SAU (in ettari)									
Senza superficie	3	6	5	10	-	-	30	170	224
Meno di 1 ettaro	23	32	68	167	60	257	120	672	1.399
1 -- 2	18	58	150	281	75	289	613	1.291	2.775
2 -- 3	19	53	177	176	157	245	480	2.213	3.520
3 -- 5	63	67	221	359	232	294	491	2.697	4.424
5 -- 10	97	179	297	460	120	702	582	1.686	4.123
10 -- 20	117	122	325	499	244	467	495	1.110	3.379
20 -- 30	26	48	123	156	96	200	165	245	1.059
30 -- 50	8	14	72	115	15	90	30	60	404
50 -- 100	5	15	5	50	30	40	90	245	480
100 ed oltre	4	3	28	44	15	20	90	-	204
TOTALE	383	597	1.471	2.317	1.044	2.604	3.186	10.389	21.991
CLASSI DI GIORNATE DI LAVORO AZIENDALE									
Meno di 50	15	16	36	76	-	25	-	340	508
50 -- 100	16	11	36	101	60	197	130	180	731
100 -- 200	15	53	95	154	60	210	301	1.698	2.586
200 -- 300	37	66	115	236	173	271	330	1.128	2.356
300 -- 500	118	190	533	844	258	760	1.223	2.660	6.586
500 -- 1000	173	254	638	790	430	1.096	1.142	3.953	8.476
1000 -- 2500	9	7	18	116	63	45	60	430	748
2500 ed oltre	-	-	-	-	-	-	-	-	-
TOTALE	383	597	1.471	2.317	1.044	2.604	3.186	10.389	21.991

Tavola 2.74 - Aziende che utilizzano mezzi meccanici in altre aziende agricole e relative giornate di lavoro per classe di giornate di lavoro effettuate in altre aziende, forma di conduzione e zona altimetrica

FORME DI CONDUZIONE ZONE ALTIMETRICHE	CLASSI DI GIORNATE DI LAVORO EFFETTUATE IN ALTRE AZIENDE								Totale
	1 -- 2	3 -- 4	5 -- 9	10 -- 14	15 -- 19	20 -- 29	30 -- 49	50 ed oltre	
AZIENDE									
FORME DI CONDUZIONE									
Conduzione diretta del coltivatore	236	180	250	216	68	123	94	101	1.268
Con solo manodopera familiare	194	146	187	151	40	84	58	53	913
Con manodopera familiare prevalente	39	34	61	59	26	36	34	45	334
Con manodopera extrafamiliare prevalente	3	-	2	6	2	3	2	3	21
Conduzione con salariati	-	-	1	3	-	-	2	3	9
Altra forma di conduzione	-	-	-	-	-	-	-	-	-
TOTALE	236	180	251	219	68	123	96	104	1.277
ZONE ALTIMETRICHE									
Montagna	236	180	251	219	68	123	96	104	1.277
Collina	-	-	-	-	-	-	-	-	-
Pianura	-	-	-	-	-	-	-	-	-
TOTALE	236	180	251	219	68	123	96	104	1.277
GIORNATE DI LAVORO EFFETTUATE IN ALTRE AZIENDE									
FORME DI CONDUZIONE									
Conduzione diretta del coltivatore	383	597	1.466	2.287	1.044	2.604	3.126	9.649	21.156
Con solo manodopera familiare	313	482	1.081	1.606	614	1.766	1.872	4.696	12.430
Con manodopera familiare prevalente	67	115	368	621	400	778	1.184	4.723	8.256
Con manodopera extrafamiliare prevalente	3	-	17	60	30	60	70	230	470
Conduzione con salariati	-	-	5	30	-	-	60	740	835
Altra forma di conduzione	-	-	-	-	-	-	-	-	-
TOTALE	383	597	1.471	2.317	1.044	2.604	3.186	10.389	21.991
ZONE ALTIMETRICHE									
Montagna	383	597	1.471	2.317	1.044	2.604	3.186	10.389	21.991
Collina	-	-	-	-	-	-	-	-	-
Pianura	-	-	-	-	-	-	-	-	-
TOTALE	383	597	1.471	2.317	1.044	2.604	3.186	10.389	21.991

Tavola 2.75 - Aziende che utilizzano mezzi meccanici extraziendali e relative giornate di lavoro extraziendale, per classe di giornate di lavoro extraziendale, classe di superficie agricola utilizzata (SAU) e classe di giornate di lavoro aziendale

CLASSI DI SAU CLASSI DI GIORNATE DI LAVORO AZIENDALE	CLASSI DI GIORNATE DI LAVORO EXTRAZIENDALI								Totale
	1 -- 2	3 -- 4	5 -- 9	10 -- 14	15 -- 19	20 -- 29	30 -- 49	50 ed oltre	
AZIENDE									
CLASSI DI SAU (in ettari)									
Senza superficie	134	32	43	13	5	7	5	6	245
Meno di 1 ettaro	930	571	577	220	52	61	34	10	2.455
1 -- 2	381	176	202	112	33	45	25	12	986
2 -- 3	279	118	112	53	29	31	15	16	653
3 -- 5	474	141	140	72	19	21	19	12	898
5 -- 10	588	193	132	75	23	22	15	14	1.062
10 -- 20	387	125	88	42	16	21	12	6	697
20 -- 30	95	19	27	16	1	5	3	1	167
30 -- 50	24	12	17	6	1	-	2	-	62
50 -- 100	27	10	9	3	-	2	2	2	55
100 ed oltre	24	11	11	15	5	8	6	4	84
TOTALE	3.343	1.408	1.358	627	184	223	138	83	7.364
CLASSI DI GIORNATE DI LAVORO AZIENDALE									
Meno di 50	852	483	462	195	50	49	28	12	2.131
50 -- 100	321	205	271	105	38	42	24	12	1.018
100 -- 200	392	187	243	119	34	54	31	18	1.078
200 -- 300	331	115	91	63	26	26	19	12	683
300 -- 500	737	220	167	80	23	33	24	18	1.302
500 -- 1000	692	191	115	59	13	17	9	10	1.106
1000 -- 2500	18	7	6	6	-	2	3	1	43
2500 ed oltre	-	-	3	-	-	-	-	-	3
TOTALE	3.343	1.408	1.358	627	184	223	138	83	7.364
GIORNATE DI LAVORO EXTRAZIENDALE									
CLASSI DI SAU (in ettari)									
Senza superficie	178	109	253	130	78	140	170	300	1.358
Meno di 1 ettaro	1.384	1.915	3.342	2.276	800	1.287	1.125	500	12.629
1 -- 2	530	592	1.190	1.182	511	930	830	600	6.365
2 -- 3	381	405	673	545	441	649	482	800	4.376
3 -- 5	659	468	810	745	289	439	637	600	4.647
5 -- 10	828	631	773	784	352	443	507	700	5.018
10 -- 20	568	409	535	445	246	458	381	300	3.342
20 -- 30	141	63	166	164	15	100	115	50	814
30 -- 50	35	38	95	62	15	-	60	-	305
50 -- 100	37	34	55	30	-	45	70	100	371
100 ed oltre	41	36	71	152	77	174	181	200	932
TOTALE	4.782	4.700	7.963	6.515	2.824	4.665	4.558	4.150	40.157
CLASSI DI GIORNATE DI LAVORO AZIENDALE									
Meno di 50	1.253	1.629	2.686	2.026	770	1.022	951	600	10.937
50 -- 100	477	694	1.598	1.096	581	878	811	600	6.735
100 -- 200	562	624	1.446	1.244	514	1.116	988	900	7.394
200 -- 300	461	382	536	650	399	545	623	600	4.196
300 -- 500	1.013	723	959	829	354	707	777	900	6.262
500 -- 1000	993	624	687	610	206	357	303	500	4.280
1000 -- 2500	23	24	33	60	-	40	105	50	335
2500 ed oltre	-	-	18	-	-	-	-	-	18
TOTALE	4.782	4.700	7.963	6.515	2.824	4.665	4.558	4.150	40.157

Tavola. 2.76 - Aziende che utilizzano mezzi meccanici extraziendali e relative giornate di lavoro extraziendale per classe di giornate di lavoro extraziendale, forma di conduzione e zona altimetrica

FORME DI CONDUZIONE ZONE ALTIMETRICHE	CLASSI DI GIORNATE DI LAVORO EXTRAZIENDALE								Totale
	1 -- 2	3 -- 4	5 -- 9	10 -- 14	15 -- 19	20 -- 29	30 -- 49	50 ed oltre	
AZIENDE									
FORME DI CONDUZIONE									
Conduzione diretta del coltivatore	3.318	1.383	1.314	595	173	201	117	63	7.164
<i>Con solo manodopera familiare</i>	2.772	1.048	896	389	103	129	68	20	5.425
<i>Con manodopera familiare prevalente</i>	492	278	319	137	45	40	25	27	1.363
<i>Con manodopera extrafamiliare prevalente</i>	54	57	99	69	25	32	24	16	376
Conduzione con salariati	20	19	37	26	11	22	21	18	174
Conduzione a colonia parziaria appoderata	-	2	-	-	-	-	-	1	3
Altra forma di conduzione	5	4	7	6	-	-	-	1	23
TOTALE	3.343	1.408	1.358	627	184	223	138	83	7.364
ZONE ALITIMETRICHE									
Montagna	3.343	1.408	1.358	627	184	223	138	83	7.364
Collina	-	-	-	-	-	-	-	-	-
Pianura	-	-	-	-	-	-	-	-	-
TOTALE	3.343	1.408	1.358	627	184	223	138	83	7.364
GIORNATE DI LAVORO EXTRAZIENDALE									
FORME DI CONDUZIONE									
Conduzione diretta del coltivatore	4.745	4.617	7.699	6.189	2.658	4.203	3.868	3.150	37.129
<i>Con solo manodopera familiare</i>	3.956	3.488	5.184	4.031	1.577	2.697	2.239	1.000	24.172
<i>Con manodopera familiare prevalente</i>	698	941	1.921	1.448	699	840	827	1.350	8.724
<i>Con manodopera extrafamiliare prevalente</i>	91	188	594	710	382	666	802	800	4.233
Conduzione con salariati	28	64	223	266	166	462	690	900	2.799
Conduzione a colonia parziaria appoderata	-	6	-	-	-	-	-	50	56
Altra forma di conduzione	9	13	41	60	-	-	-	50	173
TOTALE	4.782	4.700	7.963	6.515	2.824	4.665	4.558	4.150	40.157
ZONE ALTIMETRICHE									
Montagna	4.782	4.700	7.963	6.515	2.824	4.665	4.558	4.150	40.157
Collina	-	-	-	-	-	-	-	-	-
Pianura	-	-	-	-	-	-	-	-	-
TOTALE	4.782	4.700	7.963	6.515	2.824	4.665	4.558	4.150	40.157

Tavola 2.77 - Aziende che utilizzano mezzi meccanici extraziendali e superficie lavorata secondo le principali operazioni effettuate per classe di superficie agricola utilizzata (SAU), forma di conduzione e zona altimetrica (superficie in ettari)

OPERAZIONI EFFETTUATE IN AZIENDA CON MEZZI EXTRAZIENDALI									
CLASSI DI SAU FORME DI CONDUZIONE ZONE ALTIMETRICHE	Totale	Affidamento completo	AFFIDAMENTO PARZIALE						
			Solo aratura	Solo semina	Solo raccolta meccanica	Aratura e semina	Aratura e raccolta meccanica	Semina e raccolta meccanica	Aratura, semina e raccolta meccanica
AZIENDE									
CLASSI DI SAU									
Senza superficie	245	1	-	-	-	-	-	-	-
Meno di 1 ettaro	2.455	157	5	1	55	-	-	-	-
1 -- 2	986	91	8	9	57	-	-	-	-
2 -- 3	653	83	10	14	41	-	-	-	-
3 -- 5	898	157	5	29	57	-	-	-	-
5 -- 10	1.062	175	6	46	92	-	-	-	-
10 -- 20	697	108	2	35	71	-	-	-	-
20 -- 30	167	23	2	5	19	-	-	-	-
30 -- 50	62	6	2	1	4	-	-	-	-
50 -- 100	55	7	-	1	6	1	-	-	-
100 ed oltre	84	11	-	2	3	-	-	-	-
TOTALE	7.364	819	40	143	405	1	-	-	-
FORME DI CONDUZIONE									
Conduzione diretta del coltivatore	7.164	807	38	143	402	1	-	-	-
Con solo manodopera familiare	5.425	647	18	131	352	1	-	-	-
Con manodopera familiare prevalente	1.363	133	18	12	46	-	-	-	-
Con manodopera extrafamiliare prevalente	376	27	2	-	4	-	-	-	-
Conduzione con salariati	174	11	1	-	2	-	-	-	-
Conduzione a colonia parziaria appoderata	3	-	-	-	1	-	-	-	-
Altra forma di conduzione	23	1	1	-	-	-	-	-	-
TOTALE	7.364	819	40	143	405	1	-	-	-
ZONE ALTIMETRICHE									
Montagna	7.364	819	40	143	405	1	-	-	-
Collina	-	-	-	-	-	-	-	-	-
Pianura	-	-	-	-	-	-	-	-	-
TOTALE	7.364	819	40	143	405	1	-	-	-
SUPERFICIE LAVORATA									
CLASSI DI SAU									
Senza superficie	932,41	0,25	-	-	-	-	-	-	-
Meno di 1 ettaro	1.816,97	73,87	0,70	0,06	33,11	-	-	-	-
1 -- 2	1.859,50	125,86	3,20	2,69	69,16	-	-	-	-
2 -- 3	1.590,56	173,28	3,29	2,46	76,35	-	-	-	-
3 -- 5	2.753,54	478,20	2,59	13,36	129,92	-	-	-	-
5 -- 10	4.560,27	843,60	3,04	26,71	302,64	-	-	-	-
10 -- 20	4.243,20	821,70	3,00	25,69	263,46	-	-	-	-
20 -- 30	1.317,55	278,81	9,25	9,54	131,60	-	-	-	-
30 -- 50	593,24	89,85	32,30	0,50	14,00	-	-	-	-
50 -- 100	509,57	177,28	-	0,67	71,00	1,02	-	-	-
100 ed oltre	2.233,35	1.497,89	-	8,50	10,20	-	-	-	-
TOTALE	22.410,16	4.560,59	57,37	90,18	1.101,44	1,02	-	-	-
FORME DI CONDUZIONE									
Conduzione diretta del coltivatore	20.246,36	4.051,00	56,77	90,18	1.096,32	1,02	-	-	-
Con solo manodopera familiare	14.975,02	3.099,68	16,09	79,27	944,42	1,02	-	-	-
Con manodopera familiare prevalente	3.350,13	535,58	8,38	10,91	141,44	-	-	-	-
Con manodopera extrafamiliare prevalente	1.921,21	415,74	32,30	-	10,46	-	-	-	-
Conduzione con salariati	2.007,63	437,47	0,57	-	4,35	-	-	-	-
Conduzione a colonia parziaria appoderata	2,91	-	-	-	0,77	-	-	-	-
Altra forma di conduzione	153,26	72,12	0,03	-	-	-	-	-	-
TOTALE	22.410,16	4.560,59	57,37	90,18	1.101,44	1,02	-	-	-
ZONE ALTIMETRICHE									
Montagna	22.410,16	4.560,59	57,37	90,18	1.101,44	1,02	-	-	-
Collina	-	-	-	-	-	-	-	-	-
Pianura	-	-	-	-	-	-	-	-	-
TOTALE	22.410,16	4.560,59	57,37	90,18	1.101,44	1,02	-	-	-

Tavola 2.78 - Aziende con attrezzature informatiche per classe di superficie agricola utilizzata (SAU) e forma di conduzione

CLASSI DI SAU FORME DI CONDUZIONE	AZIENDE CON ATTREZZATURE INFORMATICHE						
	Totale	Servizi amministrativi	Gestione coltivazione e/o allevamenti	Altre operazioni	UTILIZZO ABITUALE RETE INTERNET		
					Dispone di un sito proprio	Uso del commercio elettronico per la vendita di prodotti aziendali	Uso del commercio elettronico per l'acquisto di mezzi tecnici
CLASSI DI SAU (in ettari)							
Senza superficie	28	20	1	5	1	1	-
Meno di 1 ettaro	58	33	23	11	1	6	5
1 -- 2	89	44	43	20	3	2	7
2 -- 3	93	48	47	19	3	2	6
3 -- 5	190	102	95	49	5	6	20
5 -- 10	267	126	141	70	3	11	36
10 -- 20	146	74	90	27	2	9	16
20 -- 30	44	17	29	10	4	3	5
30 -- 50	30	17	20	5	3	5	2
50 -- 100	25	14	14	5	-	1	4
100 ed oltre	35	31	11	5	2	-	4
TOTALE	1.005	526	514	226	27	46	105
FORME DI CONDUZIONE							
Conduzione diretta del coltivatore	903	433	493	213	25	39	101
<i>Con solo manodopera familiare</i>	425	193	221	94	17	21	40
<i>Con manodopera familiare prevalente</i>	388	169	220	100	4	9	49
<i>Con manodopera extrafamiliare prevalente</i>	90	71	52	19	4	9	12
Conduzione con salariati	98	91	19	13	2	7	4
Conduzione a colonia parziaria appoderata	-	-	-	-	-	-	-
Altra forma di conduzione	4	2	2	-	-	-	-
TOTALE	1.005	526	514	226	27	46	105

Capitolo 3 – Dati provinciali (Universo CEE)

Tavola 3.1 - Aziende e relativa superficie totale per classe di superficie totale, forma di conduzione, titolo di possesso dei terreni e zona altimetrica (superficie in ettari) - MONTAGNA

FORME DI CONDUZIONE TITOLI DI POSSESSO DEI TERRENI	CLASSI DI SUPERFICIE TOTALE								Totale
	Meno di 1	1 -- 2	2 -- 5	5 -- 10	10 -- 20	20 -- 50	50 -- 100	100 ed oltre	
AZIENDE									
Solo in proprietà	2.708	1.465	2.522	2.072	2.362	2.427	570	249	14.375
Solo in affitto	35	31	39	36	23	15	4	2	185
Solo in uso gratuito	19	6	11	6	7	3	1	3	56
Parte in proprietà e parte in affitto	102	175	485	556	597	593	99	36	2.643
Parte in proprietà e parte in uso gratuito	36	49	73	75	93	116	28	8	478
Parte in affitto e parte in uso gratuito	2	4	-	1	4	1	-	-	12
Parte in proprietà, parte in affitto e parte in uso gratuito	1	6	22	25	30	40	10	2	136
Con solo manodopera familiare	2.903	1.736	3.152	2.771	3.116	3.195	712	300	17.885
Solo in proprietà	521	298	951	718	372	234	60	67	3.221
Solo in affitto	6	3	10	6	1	2	1	-	29
Solo in uso gratuito	2	-	-	2	-	-	1	1	6
Parte in proprietà e parte in affitto	12	40	215	226	68	55	28	13	657
Parte in proprietà e parte in uso gratuito	8	9	26	23	13	10	5	2	96
Parte in affitto e parte in uso gratuito	-	-	1	-	1	-	-	-	2
Parte in proprietà, parte in affitto e parte in uso gratuito	-	2	4	5	1	5	3	-	20
Con manodopera familiare prevalente	549	352	1.207	980	456	306	98	83	4.031
Solo in proprietà	135	59	83	75	75	76	31	143	677
Solo in affitto	4	1	1	1	1	1	2	1	12
Solo in uso gratuito	2	-	-	-	1	1	2	22	28
Parte in proprietà e parte in affitto	4	3	3	11	15	15	10	2	63
Parte in proprietà e parte in uso gratuito	2	1	1	-	2	-	-	8	14
Parte in affitto e parte in uso gratuito	-	-	-	-	-	-	1	-	1
Parte in proprietà, parte in affitto e parte in uso gratuito	-	2	-	-	-	-	-	-	2
Con manodopera extrafamiliare prevalente	147	66	88	87	94	93	46	176	797
Solo in proprietà	31	21	39	36	25	31	20	119	322
Solo in affitto	2	-	1	-	2	-	-	3	8
Solo in uso gratuito	-	-	2	1	-	-	-	1	4
Parte in proprietà e parte in affitto	-	-	-	-	3	1	3	4	11
Parte in proprietà e parte in uso gratuito	-	-	1	-	-	1	-	2	4
Parte in proprietà, parte in affitto e parte in uso gratuito	-	-	1	-	1	-	-	-	2
Conduzione con salariati	33	21	44	37	31	33	23	129	351
Solo in proprietà	1	1	1	-	-	-	-	-	3
Solo in affitto	1	-	-	-	-	-	-	-	1
Parte in proprietà e parte in affitto	-	-	1	-	-	-	-	-	1
Conduzione a colonia parziaria appoderata	2	1	2	-	-	-	-	-	5
Solo in proprietà	6	4	11	11	7	8	2	6	55
Solo in affitto	-	-	1	-	-	-	-	-	1
Altra forma di conduzione	6	4	12	11	7	8	2	6	56
Solo in proprietà	3.402	1.848	3.607	2.912	2.841	2.776	683	584	18.653
Solo in affitto	48	35	52	43	27	18	7	6	236
Solo in uso gratuito	23	6	13	9	8	4	4	27	94
Parte in proprietà e parte in affitto	118	218	704	793	683	664	140	55	3.375
Parte in proprietà e parte in uso gratuito	46	59	101	98	108	127	33	20	592
Parte in affitto e parte in uso gratuito	2	4	1	1	5	1	1	-	15
Parte in proprietà, parte in affitto e parte in uso gratuito	1	10	27	30	32	45	13	2	160
TOTALE	3.640	2.180	4.505	3.886	3.704	3.635	881	694	23.125

Tavola 3.1 segue - Aziende e relativa superficie totale per classe di superficie totale, forma di conduzione, titolo di possesso dei terreni e zona altimetrica (superficie in ettari) - MONTAGNA

FORME DI CONDUZIONE TITOLI DI POSSESSO DEI TERRENI	CLASSI DI SUPERFICIE TOTALE								
	Meno di 1	1 -- 2	2 -- 5	5 -- 10	10 -- 20	20 -- 50	50 -- 100	100 ed oltre	Totale
SUPERFICIE TOTALE									
Solo in proprietà	1.338,09	2.108,71	8.288,11	15.064,10	34.122,34	73.904,17	38.298,87	57.000,09	230.124,48
Solo in affitto	15,91	43,57	135,63	269,91	300,61	420,71	268,75	285,83	1.740,92
Solo in uso gratuito	8,25	8,83	36,01	42,21	96,41	91,75	91,10	392,79	767,35
Parte in proprietà e parte in affitto	61,25	264,77	1.642,64	4.069,39	8.587,95	17.650,87	6.351,68	7.709,44	46.337,99
Parte in proprietà e parte in uso gratuito	16,98	71,56	254,51	554,75	1.382,44	3.600,30	1.921,54	1.412,65	9.214,73
Parte in affitto e parte in uso gratuito	1,31	5,97	-	5,29	56,88	46,72	-	-	116,17
Parte in proprietà, parte in affitto e parte in uso gratuito	0,42	8,30	81,55	192,75	418,83	1.287,41	564,18	233,72	2.787,16
Con solo manodopera familiare	1.442,21	2.511,71	10.438,45	20.198,40	44.965,46	97.001,93	47.496,12	67.034,52	291.088,80
Solo in proprietà	266,97	435,78	3.216,91	4.976,38	5.197,83	7.132,76	4.094,71	13.767,72	39.089,06
Solo in affitto	2,55	3,47	33,14	38,59	13,42	55,53	87,08	-	233,78
Solo in uso gratuito	0,75	-	-	12,38	-	-	81,60	593,16	687,89
Parte in proprietà e parte in affitto	7,15	60,44	748,13	1.543,34	907,51	1.745,10	1.914,33	3.461,27	10.387,27
Parte in proprietà e parte in uso gratuito	5,21	14,29	83,82	150,40	178,84	340,83	350,22	285,41	1.409,02
Parte in affitto e parte in uso gratuito	-	-	4,16	-	14,65	-	-	-	18,81
Parte in proprietà, parte in affitto e parte in uso gratuito	-	3,61	11,71	41,20	13,15	174,59	215,69	-	459,95
Con manodopera familiare prevalente	282,63	517,59	4.097,87	6.762,29	6.325,40	9.448,81	6.743,63	18.107,56	52.285,78
Solo in proprietà	69,04	79,39	261,79	516,10	1.085,03	2.373,93	2.282,08	58.188,01	64.855,37
Solo in affitto	1,79	1,00	3,76	9,90	18,37	41,87	141,84	203,14	421,67
Solo in uso gratuito	1,19	-	-	-	19,29	23,20	168,01	9.328,36	9.540,05
Parte in proprietà e parte in affitto	2,08	4,76	13,50	82,41	210,00	503,43	731,10	736,68	2.283,96
Parte in proprietà e parte in uso gratuito	0,98	1,10	3,99	-	24,82	-	-	3.069,53	3.100,42
Parte in affitto e parte in uso gratuito	-	-	-	-	-	-	68,31	-	68,31
Parte in proprietà, parte in affitto e parte in uso gratuito	-	3,16	-	-	-	-	-	-	3,16
Con manodopera extrafamiliare prevalente	75,08	89,41	283,04	608,41	1.357,51	2.942,43	3.391,34	71.525,72	80.272,94
Solo in proprietà	17,13	32,71	126,98	266,22	371,63	990,29	1.485,12	116.644,33	119.934,41
Solo in affitto	1,32	-	3,00	-	27,44	-	-	874,45	906,21
Solo in uso gratuito	-	-	6,08	5,45	-	-	-	433,29	444,82
Parte in proprietà e parte in affitto	-	-	-	-	45,13	25,90	277,71	3.576,01	3.924,75
Parte in proprietà e parte in uso gratuito	-	-	4,04	-	-	20,24	-	2.201,68	2.225,96
Parte in proprietà, parte in affitto e parte in uso gratuito	-	-	2,61	-	10,10	-	-	-	12,71
Conduzione con salariati	18,45	32,71	142,71	271,67	454,30	1.036,43	1.762,83	123.729,76	127.448,86
Solo in proprietà	0,56	1,58	3,16	-	-	-	-	-	5,30
Solo in affitto	0,26	-	-	-	-	-	-	-	0,26
Parte in proprietà e parte in affitto	-	-	3,68	-	-	-	-	-	3,68
Conduzione a colonia parziaria appoderata	0,82	1,58	6,84	-	-	-	-	-	9,24
Solo in proprietà	3,42	4,90	39,52	78,58	100,90	254,48	136,39	3.241,28	3.859,47
Solo in affitto	-	-	3,61	-	-	-	-	-	3,61
Altra forma di conduzione	3,42	4,90	43,13	78,58	100,90	254,48	136,39	3.241,28	3.863,08
Solo in proprietà	1.695,21	2.663,07	11.936,47	20.901,38	40.877,73	84.655,63	46.297,17	248.841,43	457.868,09
Solo in affitto	21,83	48,04	179,14	318,40	359,84	518,11	497,67	1.363,42	3.306,45
Solo in uso gratuito	10,19	8,83	42,09	60,04	115,70	114,95	340,71	10.747,60	11.440,11
Parte in proprietà e parte in affitto	70,48	329,97	2.407,95	5.695,14	9.750,59	19.925,30	9.274,82	15.483,40	62.937,65
Parte in proprietà e parte in uso gratuito	23,17	86,95	346,36	705,15	1.586,10	3.961,37	2.271,76	6.969,27	15.950,13
Parte in affitto e parte in uso gratuito	1,31	5,97	4,16	5,29	71,53	46,72	68,31	-	203,29
Parte in proprietà, parte in affitto e parte in uso gratuito	0,42	15,07	95,87	233,95	442,08	1.462,00	779,87	233,72	3.262,98
TOTALE	1.822,61	3.157,90	15.012,04	27.919,35	53.203,57	110.684,08	59.530,31	283.638,84	554.968,70

Tavola 3.2 - Aziende e relativa superficie agricola utilizzata (SAU) per classe di superficie agricola utilizzata, forma di conduzione, titolo di possesso dei terreni e zona altimetrica (*superficie in ettari*) - MONTAGNA

FORME DI CONDUZIONE TITOLI DI POSSESSO DEI TERRENI	CLASSI DI SUPERFICIE AGRICOLA UTILIZZATA								Totale
	Meno di 1	1 -- 2	2 -- 5	5 -- 10	10 -- 20	20 -- 50	50 -- 100	100 ed oltre	
AZIENDE									
Solo in proprietà	3.884	2.057	3.643	2.561	1.450	526	134	119	14.374
Solo in affitto	72	34	58	35	30	8	1	1	239
Solo in uso gratuito	34	9	12	8	3	-	2	2	70
Parte in proprietà e parte in affitto	88	227	622	755	625	195	20	19	2.551
Parte in proprietà e parte in uso gratuito	34	51	99	121	101	23	4	3	436
Parte in affitto e parte in uso gratuito	1	4	3	-	2	-	-	-	10
Parte in proprietà, parte in affitto e parte in uso gratuito	1	6	25	35	45	17	1	1	131
Con solo manodopera familiare	4.114	2.388	4.462	3.515	2.256	769	162	145	17.811
Solo in proprietà	594	390	1.273	681	185	55	23	32	3.233
Solo in affitto	9	4	19	5	2	1	1	-	41
Solo in uso gratuito	4	-	2	1	-	-	-	1	8
Parte in proprietà e parte in affitto	10	45	262	221	61	30	9	7	645
Parte in proprietà e parte in uso gratuito	5	11	38	13	14	2	2	1	86
Parte in proprietà, parte in affitto e parte in uso gratuito	-	2	3	7	3	2	1	-	18
Con manodopera familiare prevalente	622	452	1.597	928	265	90	36	41	4.031
Solo in proprietà	173	67	109	97	62	38	16	117	679
Solo in affitto	5	1	1	1	2	2	1	1	14
Solo in uso gratuito	2	-	1	-	1	2	3	20	29
Parte in proprietà e parte in affitto	2	3	8	13	16	14	3	-	59
Parte in proprietà e parte in uso gratuito	3	-	2	1	-	-	1	6	13
Parte in affitto e parte in uso gratuito	-	-	-	-	1	-	-	-	1
Parte in proprietà, parte in affitto e parte in uso gratuito	-	2	-	-	-	-	-	-	2
Con manodopera extrafamiliare prevalente	185	73	121	112	82	56	24	144	797
Solo in proprietà	62	29	55	37	32	22	20	66	323
Solo in affitto	2	2	1	-	1	-	-	3	9
Solo in uso gratuito	-	2	1	-	-	-	-	1	4
Parte in proprietà e parte in affitto	-	-	-	2	2	2	3	-	9
Parte in proprietà e parte in uso gratuito	-	-	1	-	1	-	-	2	4
Parte in proprietà, parte in affitto e parte in uso gratuito	-	-	1	-	1	-	-	-	2
Conduzione con salariati	64	33	59	39	37	24	23	72	351
Solo in proprietà	2	1	-	-	-	-	-	-	3
Solo in affitto	1	-	-	-	-	-	-	-	1
Parte in proprietà e parte in affitto	-	-	1	-	-	-	-	-	1
Conduzione a colonia parziaria appoderata	3	1	1	-	-	-	-	-	5
Solo in proprietà	25	1	8	8	5	1	2	5	55
Solo in affitto	-	-	1	-	-	-	-	-	1
Altra forma di conduzione	25	1	9	8	5	1	2	5	56
Solo in proprietà	4.740	2.545	5.088	3.384	1.734	642	195	339	18.667
Solo in affitto	89	41	80	41	35	11	3	5	305
Solo in uso gratuito	40	11	16	9	4	2	5	24	111
Parte in proprietà e parte in affitto	100	275	893	991	704	241	35	26	3.265
Parte in proprietà e parte in uso gratuito	42	62	140	135	116	25	7	12	539
Parte in affitto e parte in uso gratuito	1	4	3	-	3	-	-	-	11
Parte in proprietà, parte in affitto e parte in uso gratuito	1	10	29	42	49	19	2	1	153
TOTALE	5.013	2.948	6.249	4.602	2.645	940	247	407	23.051

Tavola 3.2 segue - Aziende e relativa superficie agricola utilizzata (SAU) per classe di superficie agricola utilizzata, forma di conduzione, titolo di possesso dei terreni e zona altimetrica (*superficie in ettari*) - MONTAGNA

FORME DI CONDUZIONE TITOLI DI POSSESSO DEI TERRENI	CLASSI DI SUPERFICIE AGRICOLA UTILIZZATA								Totale
	Meno di 1	1 -- 2	2 -- 5	5 -- 10	10 -- 20	20 -- 50	50 -- 100	100 ed oltre	
SUPERFICIE AGRICOLA UTILIZZATA									
Solo in proprietà	1.758,85	2.949,64	11.873,30	18.085,08	19.706,94	14.899,98	9.354,07	27.076,61	105.704,47
Solo in affitto	36,11	49,41	200,61	243,50	404,17	231,03	67,57	171,28	1.403,68
Solo in uso gratuito	14,38	12,58	43,71	51,51	32,60	-	155,10	234,44	544,32
Parte in proprietà e parte in affitto	57,09	344,96	2.121,96	5.496,53	8.501,73	5.373,09	1.313,57	3.758,25	26.967,18
Parte in proprietà e parte in uso gratuito	17,22	74,72	312,92	897,03	1.463,15	654,48	270,52	428,71	4.118,75
Parte in affitto e parte in uso gratuito	0,81	5,85	11,73	-	30,02	-	-	-	48,41
Parte in proprietà, parte in affitto e parte in uso gratuito	0,41	7,50	87,37	258,20	645,77	426,70	89,18	107,27	1.622,40
Con solo manodopera familiare	1.884,87	3.444,66	14.651,60	25.031,85	30.784,38	21.585,28	11.250,01	31.776,56	140.409,21
Solo in proprietà	292,73	578,71	4.334,68	4.607,61	2.385,63	1.530,64	1.561,81	5.710,72	21.002,53
Solo in affitto	4,31	5,33	65,91	36,56	29,08	21,65	74,54	-	237,38
Solo in uso gratuito	1,75	-	6,96	7,05	-	-	-	523,16	538,92
Parte in proprietà e parte in affitto	5,12	68,44	921,47	1.473,98	786,60	891,11	561,05	1.769,64	6.477,41
Parte in proprietà e parte in uso gratuito	2,95	16,24	131,70	90,59	187,33	50,31	102,26	125,26	706,64
Parte in proprietà, parte in affitto e parte in uso gratuito	-	3,35	6,82	53,57	43,37	63,93	65,90	-	236,94
Con manodopera familiare prevalente	306,86	672,07	5.467,54	6.269,36	3.432,01	2.557,64	2.365,56	8.128,78	29.199,82
Solo in proprietà	83,80	96,11	351,08	674,50	836,03	1.185,39	1.279,25	37.228,17	41.734,33
Solo in affitto	1,66	1,00	3,73	9,50	29,38	43,93	62,43	173,13	324,76
Solo in uso gratuito	1,17	-	3,00	-	19,22	61,85	228,00	7.193,19	7.506,43
Parte in proprietà e parte in affitto	1,16	4,12	32,47	101,21	215,44	455,34	241,97	-	1.051,71
Parte in proprietà e parte in uso gratuito	1,67	-	8,22	9,97	-	-	92,00	2.082,99	2.194,85
Parte in affitto e parte in uso gratuito	-	-	-	-	14,77	-	-	-	14,77
Parte in proprietà, parte in affitto e parte in uso gratuito	-	2,78	-	-	-	-	-	-	2,78
Con manodopera extrafamiliare prevalente	89,46	104,01	398,50	795,18	1.114,84	1.746,51	1.903,65	46.677,48	52.829,63
Solo in proprietà	24,61	41,24	168,23	270,13	460,83	708,21	1.413,94	36.029,23	39.116,42
Solo in affitto	0,95	3,62	3,07	-	12,00	-	-	525,77	545,41
Solo in uso gratuito	-	3,08	4,07	-	-	-	-	366,38	373,53
Parte in proprietà e parte in affitto	-	-	-	15,68	28,91	78,04	235,49	-	358,12
Parte in proprietà e parte in uso gratuito	-	-	3,72	-	13,87	-	-	1.412,96	1.430,55
Parte in proprietà, parte in affitto e parte in uso gratuito	-	-	2,60	-	10,08	-	-	-	12,68
Conduzione con salariati	25,56	47,94	181,69	285,81	525,69	786,25	1.649,43	38.334,34	41.836,71
Solo in proprietà	1,22	1,50	-	-	-	-	-	-	2,72
Solo in affitto	0,24	-	-	-	-	-	-	-	0,24
Parte in proprietà e parte in affitto	-	-	3,42	-	-	-	-	-	3,42
Conduzione a colonia parziaria appoderata	1,46	1,50	3,42	-	-	-	-	-	6,38
Solo in proprietà	11,10	1,81	26,53	48,45	69,09	39,75	157,17	2.755,04	3.108,94
Solo in affitto	-	-	3,51	-	-	-	-	-	3,51
Altra forma di conduzione	11,10	1,81	30,04	48,45	69,09	39,75	157,17	2.755,04	3.112,45
Solo in proprietà	2.172,31	3.669,01	16.753,82	23.685,77	23.458,52	18.363,97	13.766,24	108.799,77	210.669,41
Solo in affitto	43,27	59,36	276,83	289,56	474,63	296,61	204,54	870,18	2.514,98
Solo in uso gratuito	17,30	15,66	57,74	58,56	51,82	61,85	383,10	8.317,17	8.963,20
Parte in proprietà e parte in affitto	63,37	417,52	3.079,32	7.087,40	9.532,68	6.797,58	2.352,08	5.527,89	34.857,84
Parte in proprietà e parte in uso gratuito	21,84	90,96	456,56	997,59	1.664,35	704,79	464,78	4.049,92	8.450,79
Parte in affitto e parte in uso gratuito	0,81	5,85	11,73	-	44,79	-	-	-	63,18
Parte in proprietà, parte in affitto e parte in uso gratuito	0,41	13,63	96,79	311,77	699,22	490,63	155,08	107,27	1.874,80
TOTALE	2.319,31	4.271,99	20.732,79	32.430,65	35.926,01	26.715,43	17.325,82	127.672,20	267.394,20

Tavola 3.3 - Aziende e relativa superficie per forma di utilizzazione dei terreni, classe di superficie totale e classe di superficie agricola utilizzata (SAU) (superficie in ettari)

CLASSI DI SUPERFICIE TOTALE CLASSI DI SAU	SUPERFICIE AGRICOLA UTILIZZATA				Arboricoltura da legno	SUPERFICIE AGRICOLA NON UTILIZZATA				Totale generale
	Seminativi	Coltivazioni legnose agrarie	Prati permanenti e pascoli	Totale aziende con SAU		Boschi	Totale	Di cui destinata ad attività ricreative	Altra superficie	
AZIENDE										
CLASSI DI SUPERFICIE TOTALE										
Meno di 1 ettaro	1.127	2.812	851	3.625	1	278	126	5	2.708	3.640
1 -- 2	892	1.456	831	2.165	-	527	122	7	1.967	2.180
2 -- 3	835	1.153	800	1.827	-	675	135	6	1.735	1.839
3 -- 5	1.316	1.452	1.435	2.660	1	1.347	252	13	2.565	2.666
5 -- 10	2.143	1.595	2.768	3.869	1	2.733	439	16	3.812	3.886
10 -- 20	2.321	858	3.323	3.699	2	3.302	565	22	3.638	3.704
20 -- 30	1.306	323	1.915	2.005	3	1.917	325	5	1.970	2.007
30 -- 50	1.076	185	1.582	1.626	-	1.595	316	11	1.599	1.628
50 -- 100	586	105	862	881	-	834	204	7	846	881
100 ed oltre	219	41	689	694	3	568	147	15	618	694
TOTALE	11.821	9.980	15.056	23.051	11	13.776	2.631	107	21.458	23.125
CLASSI DI SAU										
Senza superficie	-	-	-	-	-	74	3	-	61	74
Meno di 1 ettaro	1.757	3.204	1.808	5.013	1	1.479	321	15	3.959	5.013
1 -- 2	1.274	1.695	1.488	2.948	-	1.317	247	8	2.728	2.948
2 -- 3	1.256	1.462	1.368	2.539	1	1.358	268	17	2.436	2.539
3 -- 5	2.002	1.711	2.440	3.710	2	2.398	455	14	3.635	3.710
5 -- 10	2.901	1.393	3.851	4.602	4	3.546	633	26	4.556	4.602
10 -- 20	1.839	404	2.534	2.645	1	2.281	388	12	2.611	2.645
20 -- 30	416	50	645	654	-	573	129	2	630	654
30 -- 50	173	33	273	286	-	262	65	3	271	286
50 -- 100	117	14	243	247	-	200	58	3	215	247
100 ed oltre	86	14	406	407	2	288	64	7	356	407
TOTALE	11.821	9.980	15.056	23.051	11	13.776	2.631	107	21.458	23.125
SUPERFICIE INVESTITA										
CLASSI DI SUPERFICIE TOTALE										
Meno di 1 ettaro	53,16	1.226,59	327,18	1.606,93	0,01	79,67	18,14	1,17	117,86	1.822,61
1 -- 2	64,98	1.766,56	801,15	2.632,69	-	366,24	32,05	2,78	126,92	3.157,90
2 -- 3	56,13	2.374,45	1.169,08	3.599,66	-	741,66	40,53	2,83	157,05	4.538,90
3 -- 5	155,79	4.212,49	3.210,55	7.578,83	0,02	2.467,19	119,17	3,43	307,93	10.473,14
5 -- 10	455,32	6.408,29	10.560,25	17.423,86	0,40	9.408,37	400,81	22,60	685,91	27.919,35
10 -- 20	832,40	3.614,25	21.246,48	25.693,13	1,25	25.531,23	942,09	31,99	1.035,87	53.203,57
20 -- 30	741,54	1.148,89	19.138,95	21.029,38	1,20	26.119,10	1.011,81	4,92	841,92	49.003,41
30 -- 50	895,94	654,71	22.149,19	23.699,84	-	35.079,30	1.644,46	43,76	1.257,07	61.680,67
50 -- 100	422,45	886,03	22.842,27	24.150,75	-	31.509,92	1.889,31	16,82	1.980,33	59.530,31
100 ed oltre	314,73	956,14	138.708,26	139.979,13	16,03	110.710,44	5.956,50	50,81	26.976,74	283.638,84
TOTALE	3.992,44	23.248,40	240.153,36	267.394,20	18,91	242.013,12	12.054,87	181,11	33.487,60	554.968,70
CLASSI DI SAU										
Senza superficie	-	-	-	-	-	398,26	6,65	-	7,07	411,98
Meno di 1 ettaro	84,79	1.454,63	779,89	2.319,31	0,01	9.151,01	395,19	24,50	359,37	12.224,89
1 -- 2	96,98	2.240,03	1.934,98	4.271,99	-	5.849,76	241,56	3,04	277,90	10.641,21
2 -- 3	106,08	3.185,77	2.953,58	6.245,43	0,02	8.676,92	376,64	13,97	413,18	15.712,19
3 -- 5	318,00	5.721,25	8.448,11	14.487,36	0,42	18.842,00	1.076,43	44,03	1.008,94	35.415,15
5 -- 10	973,79	6.492,09	24.964,77	32.430,65	2,43	46.078,93	2.193,92	16,48	1.796,34	82.502,27
10 -- 20	1.379,96	2.250,21	32.295,84	35.926,01	0,03	45.460,88	1.884,14	13,20	2.282,18	85.553,24
20 -- 30	492,42	323,00	14.915,26	15.730,68	-	17.248,43	712,02	10,98	1.035,09	34.726,22
30 -- 50	219,92	568,81	10.196,02	10.984,75	-	10.851,92	580,50	15,88	1.145,91	23.563,08
50 -- 100	146,28	417,80	16.761,74	17.325,82	-	14.025,18	1.253,20	4,84	3.827,81	36.432,01
100 ed oltre	174,22	594,81	126.903,17	127.672,20	16,00	65.429,83	3.334,62	34,19	21.333,81	217.786,46
TOTALE	3.992,44	23.248,40	240.153,36	267.394,20	18,91	242.013,12	12.054,87	181,11	33.487,60	554.968,70

Tavola 3.4 - Aziende con seminativi e relativa superficie investita per classe di superficie agricola utilizzata (SAU) e principali coltivazioni praticate (superficie in ettari) - MONTAGNA

COLTIVAZIONI	CLASSI DI SUPERFICIE AGRICOLA UTILIZZATA								Totale
	Meno di 1	1 -- 2	2 -- 5	5 -- 10	10 -- 20	20 -- 50	50 -- 100	100 ed oltre	
	AZIENDE								
SEMINATIVI	301	259	815	1.077	784	241	57	35	3.569
Cereali	13	22	96	184	116	24	9	7	471
Frumento tenero e spelta	4	5	18	36	27	5	3	-	98
Frumento duro	-	1	6	11	7	1	-	-	26
Segale	6	10	40	73	43	10	-	1	183
Orzo	1	2	20	44	22	2	2	6	99
Avena	3	5	34	60	43	12	3	1	161
Granoturco	1	1	-	-	6	-	1	1	10
Riso	-	-	-	-	-	-	-	-	-
Sorgo	-	-	-	-	-	-	-	-	-
Altri cereali	-	1	1	4	3	1	1	-	11
Legumi secchi	3	-	3	2	-	-	-	-	8
Patata	139	155	519	675	530	150	31	19	2.218
Barbabietola da zucchero	-	-	-	1	-	1	-	-	2
Piante sarchiate da foraggio	-	3	8	17	9	1	-	2	40
Piante industriali	5	3	9	15	9	1	-	1	43
Tabacco	-	-	-	-	-	-	-	-	-
Luppolo	-	-	-	1	-	-	-	-	1
Cotone	-	-	-	-	-	-	-	-	-
Lino	-	-	-	-	-	-	-	-	-
Canapa	-	-	-	-	-	-	-	-	-
Piante da semi oleosi	3	-	3	2	6	1	-	-	15
Colza e ravizzone	3	-	3	2	4	1	-	-	13
Girasole	-	-	-	-	-	-	-	-	-
Soia	-	-	-	-	-	-	-	-	-
Altre piante da semi oleosi	-	-	-	-	2	-	-	-	2
Piante aromatiche, medicinali e da condimento	1	3	5	8	2	-	-	1	20
Altre piante industriali	1	-	1	4	1	-	-	-	7
Ortive	138	111	239	268	147	60	10	7	980
In piena aria	131	109	236	265	147	60	10	7	965
In coltivazioni di pieno campo	74	78	176	201	113	42	9	5	698
Pomodoro da mensa	5	3	3	3	2	-	-	-	16
Pomodoro da industria	-	-	2	2	1	-	-	-	5
Altre ortive	69	78	172	199	112	42	9	5	686
In orti stabili o industriali	58	32	62	66	36	19	1	2	276
Pomodoro da mensa	-	-	-	-	-	-	-	-	-
Altre ortive	58	32	62	66	36	19	1	2	276
Protette	9	5	6	11	1	1	-	-	33
In serra	7	3	3	4	-	-	-	-	17
Pomodoro da mensa	1	2	-	-	-	-	-	-	3
Altre ortive	6	2	3	4	-	-	-	-	15
In tunnel, campane, ecc.	2	2	3	8	1	1	-	-	17
Flori e piante ornamentali	62	22	12	3	-	1	-	1	101
In piena aria	40	16	8	3	-	-	-	1	68
Protetti	58	21	11	1	-	1	-	1	93
In serra	49	20	11	1	-	1	-	1	83
In tunnel, campane, ecc.	26	6	3	-	-	-	-	-	35
Piantine	21	12	4	4	-	-	-	-	41
Orticole	17	10	3	3	-	-	-	-	33
Floricole ed ornamentali	11	9	3	2	-	-	-	-	25
Altre piantine	1	1	1	1	-	-	-	-	4
Foraggere avvicendate	3	22	199	383	367	111	24	23	1.132
Prati avvicendati	1	4	40	68	92	46	12	8	271
Erba medica	-	3	19	40	34	28	7	4	135
Altri prati avvicendati	1	1	22	30	60	21	5	4	144
Erbai	2	19	174	343	332	92	17	18	997
Granoturco in erba	1	7	59	113	112	28	6	9	335
Granoturco a maturazione cerosa	1	10	100	202	194	57	10	9	583
Altri erbai monofiti di cereali	-	2	19	31	43	11	1	-	107
Altri erbai	-	1	6	5	6	2	1	-	21
Sementi	-	1	-	-	-	-	-	-	1
Terreni a riposo	6	10	9	12	2	2	-	1	42

Tavola 3.4 segue - Aziende con seminativi e relativa superficie investita per classe di superficie agricola utilizzata (SAU) e principali coltivazioni praticate (superficie in ettari) - MONTAGNA

COLTIVAZIONI	CLASSI DI SUPERFICIE AGRICOLA UTILIZZATA								Totale
	Meno di 1	1 -- 2	2 -- 5	5 -- 10	10 -- 20	20 -- 50	50 -- 100	100 ed oltre	
	SUPERFICIE INVESTITA								
SEMINATIVI	50,81	75,15	367,02	921,26	1.348,05	699,57	143,05	171,50	3.776,41
Cereali	2,82	4,30	33,28	79,04	79,35	18,25	9,99	17,50	244,53
Frumento tenero e spelta	0,50	0,95	7,89	17,41	12,92	3,60	7,17	-	50,44
Frumento duro	-	0,30	1,92	3,88	2,48	0,15	-	-	8,73
Segale	1,35	1,93	12,43	27,76	26,56	6,89	-	0,50	77,42
Orzo	0,15	0,52	5,97	17,01	15,57	2,50	1,30	7,20	50,22
Avena	0,67	0,42	4,67	9,54	9,96	4,11	0,51	0,80	30,68
Granoturco	0,15	0,05	-	-	8,11	-	1,00	9,00	18,31
Riso	-	-	-	-	-	-	-	-	-
Sorgo	-	-	-	-	-	-	-	-	-
Altri cereali	-	0,13	0,40	3,44	3,75	1,00	0,01	-	8,73
Legumi secchi	0,16	-	0,12	0,22	-	-	-	-	0,50
Patata	9,37	12,27	57,27	108,69	155,44	62,60	15,84	21,45	442,93
Barbabietola da zucchero	-	-	-	0,75	-	3,00	-	-	3,75
Piante sarchiate da foraggio	-	0,11	0,49	7,72	6,94	0,21	-	4,50	19,97
Piante industriali	0,29	0,27	3,16	6,90	6,46	0,30	-	1,50	18,88
Tabacco	-	-	-	-	-	-	-	-	-
Luppolo	-	-	-	0,60	-	-	-	-	0,60
Cotone	-	-	-	-	-	-	-	-	-
Lino	-	-	-	-	-	-	-	-	-
Canapa	-	-	-	-	-	-	-	-	-
Piante da semi oleosi	0,16	-	0,59	1,05	6,36	0,30	-	-	8,46
Colza e ravizzone	0,16	-	0,59	1,05	2,16	0,30	-	-	4,26
Girasole	-	-	-	-	-	-	-	-	-
Soia	-	-	-	-	-	-	-	-	-
Altre piante da semi oleosi	-	-	-	-	4,20	-	-	-	4,20
Piante aromatiche, medicinali e da condimento	0,03	0,27	2,32	4,16	0,06	-	-	1,50	8,34
Altre piante industriali	0,10	-	0,25	1,09	0,04	-	-	-	1,48
Ortive	15,82	22,75	99,58	191,40	95,63	95,47	11,09	8,37	540,11
In piena aria	15,37	22,21	98,29	185,63	95,33	90,57	11,09	8,37	526,86
In coltivazioni di pieno campo	10,84	17,54	72,84	152,28	76,86	82,73	11,02	8,30	432,41
Pomodoro da mensa	0,42	0,11	0,22	0,21	0,14	-	-	-	1,10
Pomodoro da industria	-	-	0,92	2,10	0,10	-	-	-	3,12
Altre ortive	10,42	17,43	71,70	149,97	76,62	82,73	11,02	8,30	428,19
In orti stabili o industriali	4,53	4,67	25,45	33,35	18,47	7,84	0,07	0,07	94,45
Pomodoro da mensa	-	-	-	-	-	-	-	-	-
Altre ortive	4,53	4,67	25,45	33,35	18,47	7,84	0,07	0,07	94,45
Protette	0,45	0,54	1,29	5,77	0,30	4,90	-	-	13,25
In serra	0,40	0,31	0,91	0,66	-	-	-	-	2,28
Pomodoro da mensa	0,20	0,22	-	-	-	-	-	-	0,42
Altre ortive	0,20	0,09	0,91	0,66	-	-	-	-	1,86
In tunnel, campane, ecc.	0,05	0,23	0,38	5,11	0,30	4,90	-	-	10,97
Fiori e piante ornamentali	16,40	14,33	8,10	1,70	-	0,06	-	1,00	41,59
In piena aria	7,48	8,28	2,93	1,62	-	-	-	0,10	20,41
Protetti	8,92	6,05	5,17	0,08	-	-	-	0,90	21,12
In serra	7,08	4,59	4,63	0,08	-	0,06	-	0,90	17,34
In tunnel, campane, ecc.	1,84	1,46	0,54	-	-	-	-	-	3,84
Piantine	2,84	6,22	0,65	1,67	-	-	-	-	11,38
Orticole	1,49	2,56	0,30	0,16	-	-	-	-	4,51
Floricole ed ornamentali	1,30	3,56	0,30	0,15	-	-	-	-	5,31
Altre piantine	0,05	0,10	0,05	1,36	-	-	-	-	1,56
Foraggiere avvicendate	1,15	9,50	159,61	513,36	999,75	517,76	106,13	109,00	2.416,26
Prati avvicendati	0,50	2,68	37,02	81,04	204,45	160,05	48,54	26,45	560,73
Erba medica	-	2,18	16,83	34,41	61,83	74,58	27,54	9,99	227,36
Altri prati avvicendati	0,50	0,50	20,19	46,63	142,62	85,47	21,00	16,46	333,37
Erbai	0,65	6,82	122,59	432,32	795,30	357,71	57,59	82,55	1.855,53
Granoturco in erba	0,45	2,02	36,82	135,27	242,98	118,22	19,75	35,29	590,80
Granoturco a maturazione cerosa	0,20	3,90	76,40	276,39	506,82	221,05	31,41	47,26	1.163,43
Altri erbai monofiti di cereali	-	0,70	6,70	19,75	42,63	15,54	1,40	-	86,72
Altri erbai	-	0,20	2,67	0,91	2,87	2,90	5,03	-	14,58
Sementi	-	0,02	-	-	-	-	-	-	0,02
Terreni a riposo	1,96	5,38	4,76	9,81	4,48	1,92	-	8,18	36,49

Tavola 3.5 - Aziende con coltivazioni legnose agrarie e relativa superficie investita per le principali coltivazioni praticate e per classe di superficie agricola utilizzata (SAU) (superficie in ettari)

	CLASSI DI SUPERFICIE AGRICOLA UTILIZZATA								
COLTIVAZIONI	Meno di 1	1 -- 2	2 -- 5	5 -- 10	10 -- 20	20 -- 50	50 -- 100	100 ed oltre	Totale
AZIENDE									
COLTIVAZIONI LEGNOSE AGRARIE	3.204	1.695	3.173	1.393	404	83	14	14	9.980
Vite	1.343	793	1.660	701	205	45	6	7	4.760
Olivo per la produzioe di olive	-	-	1	1	-	-	-	-	2
Da tavola	-	-	-	-	-	-	-	-	-
Per olio	-	-	1	1	-	-	-	-	2
Agrumi	-	-	-	-	-	-	-	-	-
Arancio	-	-	-	-	-	-	-	-	-
Mandarino	-	-	-	-	-	-	-	-	-
Clementina e suoi ibridi	-	-	-	-	-	-	-	-	-
Limone	-	-	-	-	-	-	-	-	-
Altri agrumi	-	-	-	-	-	-	-	-	-
Fruttiferi	2.268	1.497	2.961	1.298	364	71	13	13	8.485
Frutta fresca di origine temperata	2.255	1.474	2.900	1.239	321	59	12	12	8.272
Melo	2.187	1.450	2.839	1.183	301	56	11	12	8.039
Pero	52	24	48	44	10	6	-	-	184
Pesco	10	3	9	6	-	-	-	-	28
Nettarina (pesca noce)	3	2	-	3	-	-	-	-	8
Albicocco	35	15	27	33	9	1	-	-	120
Altra frutta	69	32	95	63	39	10	1	-	309
Frutta fresca di origine sub-tropicale	7	3	2	-	1	-	-	-	13
Actinidia (kiwi)	7	3	2	-	1	-	-	-	13
Altra frutta	-	-	-	-	-	-	-	-	-
Frutta a guscio	30	45	158	161	85	20	3	2	504
Mandorlo	-	1	-	-	-	-	-	-	1
Nocciolo	8	9	44	33	11	6	1	1	113
Castagno	26	33	146	149	81	20	3	1	459
Altra frutta	1	5	4	19	7	-	-	-	36
Vivai	14	8	16	5	9	3	1	-	56
Fruttiferi	2	4	4	1	5	2	1	-	19
Piante ornamentali	10	4	3	1	1	1	-	-	20
Altri	4	2	10	3	4	-	-	-	23
SUPERFICIE INVESTITA									
COLTIVAZIONI LEGNOSE AGRARIE	1.454,63	2.240,03	8.907,02	6.492,09	2.250,21	891,81	417,80	594,81	23.248,40
Vite	507,68	612,79	1.859,58	1.018,97	369,02	263,59	25,50	150,85	4.807,98
Olivo per la produzioe di olive	-	-	1,31	0,20	-	-	-	-	1,51
Da tavola	-	-	-	-	-	-	-	-	-
Per olio	-	-	1,31	0,20	-	-	-	-	1,51
Agrumi	-	-	-	-	-	-	-	-	-
Arancio	-	-	-	-	-	-	-	-	-
Mandarino	-	-	-	-	-	-	-	-	-
Clementina e suoi ibridi	-	-	-	-	-	-	-	-	-
Limone	-	-	-	-	-	-	-	-	-
Altri agrumi	-	-	-	-	-	-	-	-	-
Fruttiferi	942,42	1.622,58	7.027,61	5.464,89	1.855,06	566,97	391,10	443,89	18.314,52
Frutta fresca di origine temperata	938,05	1.610,38	6.988,48	5.391,81	1.811,47	557,52	390,75	441,88	18.130,34
Melo	920,51	1.589,79	6.943,79	5.324,00	1.784,95	552,14	390,73	441,88	17.947,79
Pero	5,42	6,30	14,02	20,26	3,81	1,54	-	-	51,35
Pesco	0,35	0,04	3,95	5,37	-	-	-	-	9,71
Nettarina (pesca noce)	0,08	2,65	-	8,11	-	-	-	-	10,84
Albicocco	4,56	3,97	6,31	14,30	3,80	0,02	-	-	32,96
Altra frutta	7,13	7,63	20,41	19,77	18,91	3,82	0,02	-	77,69
Frutta fresca di origine sub-tropicale	1,62	2,12	0,26	-	0,10	-	-	-	4,10
Actinidia (kiwi)	1,62	2,12	0,26	-	0,10	-	-	-	4,10
Altra frutta	-	-	-	-	-	-	-	-	-
Frutta a guscio	2,75	10,08	38,87	73,08	43,49	9,45	0,35	2,01	180,08
Mandorlo	-	0,10	-	-	-	-	-	-	0,10
Nocciolo	0,19	2,98	2,14	3,35	0,63	0,29	0,01	0,01	9,60
Castagno	2,55	5,11	35,14	63,19	41,87	9,16	0,34	2,00	159,36
Altra frutta	0,01	1,89	1,59	6,54	0,99	-	-	-	11,02
Vivai	3,01	4,62	17,58	6,63	22,73	61,25	1,20	-	117,02
Fruttiferi	0,11	1,26	3,37	0,17	13,92	60,50	1,20	-	80,53
Piante ornamentali	1,89	2,65	2,95	2,00	0,50	0,75	-	-	10,74
Altri	1,01	0,71	11,26	4,46	8,31	-	-	-	25,75

Tavola 3.6 - Aziende con superficie irrigabile per classe di superficie irrigabile, classe di superficie totale, classe di superficie agricola utilizzata (SAU) e zona altimetrica (superficie in ettari)

CLASSI DI SUPERFICIE TOTALE		CLASSI DI SUPERFICIE IRRIGABILE								Totale
CLASSI DI SAU ZONE ALTIMETRICHE	Meno di 1	1 -- 2	2 -- 5	5 -- 10	10 -- 20	20 -- 50	50--100	100 ed oltre		
AZIENDE										
CLASSI DI SUPERFICIE TOTALE										
Meno di 1 ettaro	2.755	-	-	-	-	-	-	-	2.755	
1 -- 2	419	1.140	-	-	-	-	-	-	1.559	
2 -- 3	148	349	820	-	-	-	-	-	1.317	
3 -- 5	154	253	1.370	-	-	-	-	-	1.777	
5 -- 10	157	247	957	930	-	-	-	-	2.291	
10 -- 20	85	142	730	445	242	-	-	-	1.644	
20 -- 30	44	50	291	277	54	15	-	-	731	
30 -- 50	34	31	198	218	58	9	-	-	548	
50 -- 100	24	13	85	86	34	12	4	-	258	
100 ed oltre	12	6	31	41	23	18	5	2	138	
TOTALE	3.832	2.231	4.482	1.997	411	54	9	2	13.018	
CLASSI DI SAU										
Meno di 1 ettaro	3.208	-	-	-	-	-	-	-	3.208	
1 -- 2	279	1.631	-	-	-	-	-	-	1.910	
2 -- 3	116	250	1.376	-	-	-	-	-	1.742	
3 -- 5	86	190	2.074	-	-	-	-	-	2.350	
5 -- 10	89	110	687	1.544	-	-	-	-	2.430	
10 -- 20	36	38	239	320	347	-	-	-	980	
20 -- 30	9	7	54	60	28	28	-	-	186	
30 -- 50	6	-	28	30	14	14	-	-	92	
50 -- 100	1	1	14	24	10	6	5	-	61	
100 ed oltre	2	4	10	19	12	6	4	2	59	
TOTALE	3.832	2.231	4.482	1.997	411	54	9	2	13.018	
ZONE ALTIMETRICHE										
Montagna	3.832	2.231	4.482	1.997	411	54	9	2	13.018	
Collina	-	-	-	-	-	-	-	-	-	
Pianura	-	-	-	-	-	-	-	-	-	
TOTALE	3.832	2.231	4.482	1.997	411	54	9	2	13.018	
SUPERFICIE IRRIGABILE										
CLASSI DI SUPERFICIE TOTALE										
Meno di 1 ettaro	1.212,35	-	-	-	-	-	-	-	1.212,35	
1 -- 2	280,04	1.577,98	-	-	-	-	-	-	1.858,02	
2 -- 3	78,12	557,61	1.963,33	-	-	-	-	-	2.599,06	
3 -- 5	84,56	374,40	4.633,01	-	-	-	-	-	5.091,97	
5 -- 10	82,56	352,73	3.310,64	6.065,25	-	-	-	-	9.811,18	
10 -- 20	33,87	202,02	2.426,23	3.092,23	2.956,53	-	-	-	8.710,88	
20 -- 30	17,18	66,84	966,96	1.873,85	704,23	341,55	-	-	3.970,61	
30 -- 50	12,36	42,20	683,59	1.502,99	722,09	224,03	-	-	3.187,26	
50 -- 100	6,27	17,09	284,57	599,47	409,06	397,79	266,73	-	1.980,98	
100 ed oltre	4,12	7,64	105,01	305,60	313,85	541,16	334,86	433,09	2.045,33	
TOTALE	1.811,43	3.198,51	14.373,34	13.439,39	5.105,76	1.504,53	601,59	433,09	40.467,64	
CLASSI DI SAU										
Meno di 1 ettaro	1.484,66	-	-	-	-	-	-	-	1.484,66	
1 -- 2	170,23	2.334,67	-	-	-	-	-	-	2.504,90	
2 -- 3	62,67	376,90	3.347,06	-	-	-	-	-	3.786,63	
3 -- 5	41,65	267,88	7.500,73	-	-	-	-	-	7.810,26	
5 -- 10	31,39	154,32	2.364,73	10.226,00	-	-	-	-	12.776,44	
10 -- 20	13,31	48,98	793,93	2.269,50	4.281,37	-	-	-	7.407,09	
20 -- 30	3,39	9,42	178,22	411,94	371,84	637,60	-	-	1.612,41	
30 -- 50	2,22	-	98,29	211,13	161,24	540,05	-	-	1.012,93	
50 -- 100	0,45	1,84	53,65	172,37	124,31	163,24	348,09	-	863,95	
100 ed oltre	1,46	4,50	36,73	148,45	167,00	163,64	253,50	433,09	1.208,37	
TOTALE	1.811,43	3.198,51	14.373,34	13.439,39	5.105,76	1.504,53	601,59	433,09	40.467,64	
ZONE ALTIMETRICHE										
Montagna	1.811,43	3.198,51	14.373,34	13.439,39	5.105,76	1.504,53	601,59	433,09	40.467,64	
Collina	-	-	-	-	-	-	-	-	-	
Pianura	-	-	-	-	-	-	-	-	-	
TOTALE	1.811,43	3.198,51	14.373,34	13.439,39	5.105,76	1.504,53	601,59	433,09	40.467,64	

Tavola 3.7 - Aziende con allevamenti e relativo numero di capi per specie di bestiame, classe di superficie totale e classe di superficie agricola utilizzata (SAU)

CLASSI DI SUPERFICIE TOTALE CLASSI DI SAU	SPECIE DI BESTIAME								
	Bovini	Bufalini	Ovini	Caprini	Equini	Suini	Allevamenti avicoli	Conigli	Struzzi
AZIENDE									
CLASSI DI SUPERFICIE TOTALE (in ettari)									
Senza superficie	9	-	38	74	9	6	17	6	-
Meno di 1 ettaro	93	-	141	116	51	98	299	94	-
1 -- 2	231	-	127	115	57	165	355	96	3
2 -- 3	295	-	123	91	76	205	349	85	-
3 -- 5	674	1	213	162	138	425	696	144	-
5 -- 10	1.773	-	435	272	263	1.066	1.606	278	3
10 -- 20	2.522	2	437	366	409	1.418	2.099	347	-
20 -- 30	1.591	-	234	200	281	855	1.276	176	-
30 -- 50	1.353	1	190	176	291	713	1.061	146	-
50 -- 100	685	-	125	114	159	381	554	84	-
100 ed oltre	250	-	71	38	64	137	188	34	-
TOTALE	9.476	4	2.134	1.724	1.798	5.469	8.500	1.490	6
CLASSI DI SAU (in ettari)									
Senza superficie	11	-	41	79	12	9	49	11	-
Meno di 1 ettaro	194	-	203	169	90	162	575	171	2
1 -- 2	516	-	196	181	109	330	623	159	1
2 -- 3	751	2	200	156	118	455	729	133	1
3 -- 5	1.653	1	359	287	273	961	1.466	256	1
5 -- 10	3.102	-	578	399	479	1.779	2.563	382	1
10 -- 20	2.231	-	349	266	477	1.255	1.742	262	-
20 -- 30	552	1	96	87	126	289	414	64	-
30 -- 50	215	-	40	53	62	100	158	25	-
50 -- 100	143	-	35	30	26	75	104	18	-
100 ed oltre	108	-	37	17	26	54	77	9	-
TOTALE	9.476	4	2.134	1.724	1.798	5.469	8.500	1.490	6
CAPI									
CLASSI DI SUPERFICIE TOTALE (in ettari)									
Senza superficie	204	-	828	1.297	18	13	233	10.624	-
Meno di 1 ettaro	226	-	1.974	750	108	432	8.788	939	-
1 -- 2	812	-	1.813	919	143	540	72.866	832	23
2 -- 3	1.383	-	2.228	663	199	417	21.712	650	-
3 -- 5	4.276	17	3.573	1.126	440	922	9.974	7.658	-
5 -- 10	16.937	-	6.978	1.890	606	3.089	26.740	1.809	15
10 -- 20	34.723	3	8.089	3.349	1.058	4.042	40.305	2.185	-
20 -- 30	28.500	-	5.106	1.650	670	2.712	32.500	1.202	-
30 -- 50	30.751	2	4.412	2.022	828	1.833	21.942	999	-
50 -- 100	17.941	-	2.728	1.429	418	1.110	11.384	591	-
100 ed oltre	8.443	-	2.005	617	237	683	3.645	201	-
TOTALE	144.196	22	39.734	15.712	4.725	15.793	250.089	27.690	38
CLASSI DI SAU (in ettari)									
Senza superficie	209	-	842	1.310	23	18	681	10.656	-
Meno di 1 ettaro	583	-	2.699	1.138	219	547	38.340	8.139	18
1 -- 2	1.975	-	2.780	1.358	275	862	68.787	1.182	5
2 -- 3	3.963	19	3.372	1.151	284	989	10.347	927	10
3 -- 5	12.937	1	6.235	2.090	738	2.524	23.142	1.855	1
5 -- 10	42.377	-	10.902	3.361	1.204	5.141	50.589	2.313	4
10 -- 20	50.328	-	7.764	2.647	1.187	3.990	39.416	1.840	-
20 -- 30	15.757	2	2.161	1.021	384	767	11.575	483	-
30 -- 50	6.988	-	920	768	290	312	3.767	197	-
50 -- 100	5.140	-	940	396	54	190	1.975	68	-
100 ed oltre	3.939	-	1.119	472	67	453	1.470	30	-
TOTALE	144.196	22	39.734	15.712	4.725	15.793	250.089	27.690	38

Tavola 3.8 - Aziende con bovini e relativo numero di capi per classe di capi, classe di superficie totale e classe di superficie agricola utilizzata (SAU)

CLASSI DI SUPERFICIE TOTALE CLASSI DI SAU	CLASSI DI CAPI										Totale
	1 -- 2	3 -- 5	6 -- 9	10 -- 19	20 -- 49	50 -- 99	100 -- 499	500 -- 999	1000 -- 1999	2000 ed oltre	
AZIENDE											
CLASSI DI SUPERFICIE TOTALE (in ettari)											
Senza superficie	1	3	-	3	1	-	1	-	-	-	9
Meno di 1 ettaro	59	31	2	1	-	-	-	-	-	-	93
1 -- 2	94	100	32	4	1	-	-	-	-	-	231
2 -- 3	73	134	68	18	2	-	-	-	-	-	295
3 -- 5	112	241	197	116	7	1	-	-	-	-	674
5 -- 10	146	447	460	567	151	2	-	-	-	-	1.773
10 -- 20	108	377	569	892	552	23	1	-	-	-	2.522
20 -- 30	33	127	264	616	516	32	3	-	-	-	1.591
30 -- 50	12	65	140	450	607	76	3	-	-	-	1.353
50 -- 100	10	31	53	206	330	47	8	-	-	-	685
100 ed oltre	3	6	9	56	134	35	7	-	-	-	250
TOTALE	651	1.562	1.794	2.929	2.301	216	23	-	-	-	9.476
CLASSI DI SAU (in ettari)											
Senza superficie	2	4	-	3	1	-	1	-	-	-	11
Meno di 1 ettaro	107	69	11	6	1	-	-	-	-	-	194
1 -- 2	179	248	75	11	3	-	-	-	-	-	516
2 -- 3	118	345	221	64	3	-	-	-	-	-	751
3 -- 5	128	453	597	437	37	1	-	-	-	-	1.653
5 -- 10	87	313	636	1.436	624	6	-	-	-	-	3.102
10 -- 20	19	96	197	741	1.090	86	2	-	-	-	2.231
20 -- 30	6	24	32	128	294	64	4	-	-	-	552
30 -- 50	-	6	15	46	120	22	6	-	-	-	215
50 -- 100	3	2	6	33	77	16	6	-	-	-	143
100 ed oltre	2	2	4	24	51	21	4	-	-	-	108
TOTALE	651	1.562	1.794	2.929	2.301	216	23	-	-	-	9.476
CAPI											
CLASSI DI SUPERFICIE TOTALE (in ettari)											
Senza superficie	2	13	-	35	39	-	115	-	-	-	204
Meno di 1 ettaro	92	106	13	15	-	-	-	-	-	-	226
1 -- 2	163	361	219	47	22	-	-	-	-	-	812
2 -- 3	122	519	475	223	44	-	-	-	-	-	1.383
3 -- 5	199	953	1.417	1.418	209	80	-	-	-	-	4.276
5 -- 10	246	1.813	3.386	7.607	3.782	103	-	-	-	-	16.937
10 -- 20	182	1.568	4.214	12.247	15.055	1.352	105	-	-	-	34.723
20 -- 30	57	527	1.998	8.775	14.830	1.949	364	-	-	-	28.500
30 -- 50	19	270	1.054	6.508	17.711	4.752	437	-	-	-	30.751
50 -- 100	18	127	404	3.016	9.999	2.955	1.422	-	-	-	17.941
100 ed oltre	6	25	67	838	4.197	2.329	981	-	-	-	8.443
TOTALE	1.106	6.282	13.247	40.729	65.888	13.520	3.424	-	-	-	144.196
CLASSI DI SAU (in ettari)											
Senza superficie	4	16	-	35	39	-	115	-	-	-	209
Meno di 1 ettaro	165	234	75	77	32	-	-	-	-	-	583
1 -- 2	317	933	523	138	64	-	-	-	-	-	1.975
2 -- 3	209	1.369	1.541	759	85	-	-	-	-	-	3.963
3 -- 5	214	1.869	4.385	5.470	919	80	-	-	-	-	12.937
5 -- 10	147	1.306	4.792	19.899	15.860	373	-	-	-	-	42.377
10 -- 20	31	413	1.497	10.859	32.159	5.138	231	-	-	-	50.328
20 -- 30	10	98	246	1.951	9.007	3.965	480	-	-	-	15.757
30 -- 50	-	25	113	676	3.780	1.545	849	-	-	-	6.988
50 -- 100	5	10	47	499	2.358	1.062	1.159	-	-	-	5.140
100 ed oltre	4	9	28	366	1.585	1.357	590	-	-	-	3.939
TOTALE	1.106	6.282	13.247	40.729	65.888	13.520	3.424	-	-	-	144.196

Tavola 3.9 - Aziende con vacche da latte e relativo numero di capi per classe di capi, classe di superficie totale e classe di superficie agricola utilizzata (SAU)

CLASSI DI SUPERFICIE TOTALE CLASSI DI SAU	CLASSI DI CAPI										Totale
	1 -- 2	3 -- 5	6 -- 9	10 -- 19	20 -- 49	50 -- 99	100 -- 499	500 -- 999	1000 -- 1999	2000 ed oltre	
AZIENDE											
CLASSI DI SUPERFICIE TOTALE (in ettari)											
Senza superficie	3	2	2	1	-	1	-	-	-	-	9
Meno di 1 ettaro	60	4	1	-	-	-	-	-	-	-	65
1 -- 2	123	57	3	-	-	-	-	-	-	-	183
2 -- 3	135	92	10	1	1	-	-	-	-	-	239
3 -- 5	219	265	73	13	-	1	-	-	-	-	571
5 -- 10	355	581	444	196	7	-	-	-	-	-	1.583
10 -- 20	321	599	625	657	101	2	-	-	-	-	2.305
20 -- 30	112	282	387	539	151	4	1	-	-	-	1.476
30 -- 50	77	147	283	550	197	6	1	-	-	-	1.261
50 -- 100	43	61	117	264	140	9	1	-	-	-	635
100 ed oltre	7	12	41	97	68	12	1	-	-	-	238
TOTALE	1.455	2.102	1.986	2.318	665	35	4	-	-	-	8.565
CLASSI DI SAU (in ettari)											
Senza superficie	3	2	2	1	-	1	-	-	-	-	9
Meno di 1 ettaro	121	20	1	2	-	-	-	-	-	-	144
1 -- 2	257	145	12	3	-	-	-	-	-	-	417
2 -- 3	262	305	55	4	2	-	-	-	-	-	628
3 -- 5	361	650	362	68	2	1	-	-	-	-	1.444
5 -- 10	308	672	983	832	60	-	-	-	-	-	2.855
10 -- 20	101	236	432	997	335	6	-	-	-	-	2.107
20 -- 30	27	47	68	229	147	7	1	-	-	-	526
30 -- 50	5	19	27	83	58	8	1	-	-	-	201
50 -- 100	6	2	28	60	28	6	1	-	-	-	131
100 ed oltre	4	4	16	39	33	6	1	-	-	-	103
TOTALE	1.455	2.102	1.986	2.318	665	35	4	-	-	-	8.565
CAPI											
CLASSI DI SUPERFICIE TOTALE (in ettari)											
Senza superficie	5	6	15	12	-	52	-	-	-	-	90
Meno di 1 ettaro	79	12	9	-	-	-	-	-	-	-	100
1 -- 2	194	191	23	-	-	-	-	-	-	-	408
2 -- 3	210	324	63	15	22	-	-	-	-	-	634
3 -- 5	365	1.016	477	152	-	70	-	-	-	-	2.080
5 -- 10	574	2.289	3.185	2.379	175	-	-	-	-	-	8.602
10 -- 20	520	2.391	4.595	8.443	2.457	100	-	-	-	-	18.506
20 -- 30	179	1.150	2.876	7.190	3.808	251	120	-	-	-	15.574
30 -- 50	125	602	2.136	7.503	5.068	366	100	-	-	-	15.900
50 -- 100	70	241	881	3.673	3.614	608	100	-	-	-	9.187
100 ed oltre	13	53	312	1.363	1.839	695	112	-	-	-	4.387
TOTALE	2.334	8.275	14.572	30.730	16.983	2.142	432	-	-	-	75.468
CLASSI DI SAU (in ettari)											
Senza superficie	5	6	15	12	-	52	-	-	-	-	90
Meno di 1 ettaro	167	69	9	25	-	-	-	-	-	-	270
1 -- 2	423	503	82	38	-	-	-	-	-	-	1.046
2 -- 3	419	1.113	362	41	47	-	-	-	-	-	1.982
3 -- 5	589	2.586	2.504	789	44	70	-	-	-	-	6.582
5 -- 10	500	2.741	7.281	10.462	1.410	-	-	-	-	-	22.394
10 -- 20	166	968	3.253	13.551	8.317	340	-	-	-	-	26.595
20 -- 30	42	188	530	3.228	3.923	423	120	-	-	-	8.454
30 -- 50	7	74	204	1.180	1.554	537	100	-	-	-	3.656
50 -- 100	9	8	214	879	776	393	100	-	-	-	2.379
100 ed oltre	7	19	118	525	912	327	112	-	-	-	2.020
TOTALE	2.334	8.275	14.572	30.730	16.983	2.142	432	-	-	-	75.468

Tavola 3.10 - Aziende con suini e relativo numero di capi per classe di capi, classe di superficie totale e classe di superficie agricola utilizzata (SAU)

CLASSI DI SUPERFICIE TOTALE CLASSI DI SAU	CLASSI DI CAPI									Totale
	1 -- 2	3 -- 5	6 -- 9	10 -- 19	20 -- 49	50 -- 99	100 -- 499	500 -- 999	1000 ed oltre	
AZIENDE										
CLASSI DI SUPERFICIE TOTALE (in ettari)										
Senza superficie	4	2	-	-	-	-	-	-	-	6
Meno di 1 ettaro	84	10	1	-	2	-	1	-	-	98
1 -- 2	146	17	1	-	-	-	1	-	-	165
2 -- 3	170	29	3	3	-	-	-	-	-	205
3 -- 5	357	57	3	6	2	-	-	-	-	425
5 -- 10	848	178	21	6	9	3	1	-	-	1.066
10 -- 20	1.103	244	46	15	5	3	2	-	-	1.418
20 -- 30	656	159	19	15	4	-	2	-	-	855
30 -- 50	519	164	18	6	6	-	-	-	-	713
50 -- 100	250	105	12	11	3	-	-	-	-	381
100 ed oltre	86	37	8	4	-	-	2	-	-	137
TOTALE	4.223	1.002	132	66	31	6	9	-	-	5.469
CLASSI DI SAU (in ettari)										
Senza superficie	7	2	-	-	-	-	-	-	-	9
Meno di 1 ettaro	142	16	1	-	2	-	1	-	-	162
1 -- 2	288	36	3	2	-	-	1	-	-	330
2 -- 3	385	60	3	5	1	1	-	-	-	455
3 -- 5	785	142	17	9	4	3	1	-	-	961
5 -- 10	1.374	332	38	18	13	2	2	-	-	1.779
10 -- 20	892	281	53	19	8	-	2	-	-	1.255
20 -- 30	202	71	8	7	1	-	-	-	-	289
30 -- 50	64	27	6	1	2	-	-	-	-	100
50 -- 100	51	22	-	2	-	-	-	-	-	75
100 ed oltre	33	13	3	3	-	-	2	-	-	54
TOTALE	4.223	1.002	132	66	31	6	9	-	-	5.469
CAPI										
CLASSI DI SUPERFICIE TOTALE (in ettari)										
Senza superficie	6	7	-	-	-	-	-	-	-	13
Meno di 1 ettaro	123	37	6	-	65	-	201	-	-	432
1 -- 2	225	59	6	-	-	-	250	-	-	540
2 -- 3	258	101	18	40	-	-	-	-	-	417
3 -- 5	566	203	19	75	59	-	-	-	-	922
5 -- 10	1.410	635	159	81	245	192	367	-	-	3.089
10 -- 20	1.859	862	311	190	135	213	472	-	-	4.042
20 -- 30	1.112	544	137	201	102	-	616	-	-	2.712
30 -- 50	905	567	123	70	168	-	-	-	-	1.833
50 -- 100	436	378	84	128	84	-	-	-	-	1.110
100 ed oltre	151	133	53	56	-	-	290	-	-	683
TOTALE	7.051	3.526	916	841	858	405	2.196	-	-	15.793
CLASSI DI SAU (in ettari)										
Senza superficie	11	7	-	-	-	-	-	-	-	18
Meno di 1 ettaro	215	60	6	-	65	-	201	-	-	547
1 -- 2	442	126	19	25	-	-	250	-	-	862
2 -- 3	606	208	19	61	24	71	-	-	-	989
3 -- 5	1.298	501	122	113	111	179	200	-	-	2.524
5 -- 10	2.331	1.159	266	244	347	155	639	-	-	5.141
10 -- 20	1.539	994	368	236	237	-	616	-	-	3.990
20 -- 30	357	248	54	84	24	-	-	-	-	767
30 -- 50	110	102	40	10	50	-	-	-	-	312
50 -- 100	86	77	-	27	-	-	-	-	-	190
100 ed oltre	56	44	22	41	-	-	290	-	-	453
TOTALE	7.051	3.526	916	841	858	405	2.196	-	-	15.793

Tavola 3.11 - Aziende con ovini e relativo numero di capi per classe di capi, classe di superficie totale e classe di superficie agricola utilizzata (SAU)

CLASSI DI SUPERFICIE TOTALE CLASSI DI SAU	CLASSI DI CAPI										Totale
	1 -- 2	3 -- 9	10 -- 19	20 -- 49	50 -- 99	100 -- 499	500 -- 999	1000 -- 2999	3000 -- 4999	5000 ed oltre	
AZIENDE											
CLASSI DI SUPERFICIE TOTALE (in ettari)											
Senza superficie	-	12	11	11	4	-	-	-	-	-	38
Meno di 1 ettaro	7	53	45	34	2	-	-	-	-	-	141
1 -- 2	9	40	48	28	2	-	-	-	-	-	127
2 -- 3	3	35	40	39	5	1	-	-	-	-	123
3 -- 5	9	70	58	69	6	1	-	-	-	-	213
5 -- 10	20	121	160	122	10	2	-	-	-	-	435
10 -- 20	35	110	125	140	25	2	-	-	-	-	437
20 -- 30	10	53	81	73	12	5	-	-	-	-	234
30 -- 50	4	46	58	67	12	3	-	-	-	-	190
50 -- 100	9	31	32	39	13	1	-	-	-	-	125
100 ed oltre	2	9	24	25	8	3	-	-	-	-	71
TOTALE	108	580	682	647	99	18	-	-	-	-	2.134
CLASSE DI SAU (in ettari)											
Senza superficie	-	15	11	11	4	-	-	-	-	-	41
Meno di 1 ettaro	10	77	69	45	2	-	-	-	-	-	203
1 -- 2	12	67	69	44	4	-	-	-	-	-	196
2 -- 3	12	62	56	62	7	1	-	-	-	-	200
3 -- 5	20	99	109	119	10	2	-	-	-	-	359
5 -- 10	33	144	196	168	32	5	-	-	-	-	578
10 -- 20	14	77	108	126	18	6	-	-	-	-	349
20 -- 30	3	21	28	36	6	2	-	-	-	-	96
30 -- 50	2	8	10	15	5	-	-	-	-	-	40
50 -- 100	-	5	16	8	5	1	-	-	-	-	35
100 ed oltre	2	5	10	13	6	1	-	-	-	-	37
TOTALE	108	580	682	647	99	18	-	-	-	-	2.134
CAPI											
CLASSI DI SUPERFICIE TOTALE (in ettari)											
Senza superficie	-	81	146	333	268	-	-	-	-	-	828
Meno di 1 ettaro	13	323	606	912	120	-	-	-	-	-	1.974
1 -- 2	14	225	644	830	100	-	-	-	-	-	1.813
2 -- 3	5	200	541	1.055	313	114	-	-	-	-	2.228
3 -- 5	15	413	790	1.845	380	130	-	-	-	-	3.573
5 -- 10	34	695	2.101	3.299	624	225	-	-	-	-	6.978
10 -- 20	57	625	1.665	3.796	1.626	320	-	-	-	-	8.089
20 -- 30	16	313	1.116	2.143	732	786	-	-	-	-	5.106
30 -- 50	6	252	766	1.860	843	685	-	-	-	-	4.412
50 -- 100	15	187	437	1.181	799	109	-	-	-	-	2.728
100 ed oltre	3	58	312	730	537	365	-	-	-	-	2.005
TOTALE	178	3.372	9.124	17.984	6.342	2.734	-	-	-	-	39.734
CLASSE DI SAU (in ettari)											
Senza superficie	-	95	146	333	268	-	-	-	-	-	842
Meno di 1 ettaro	18	478	895	1.188	120	-	-	-	-	-	2.699
1 -- 2	19	349	952	1.247	213	-	-	-	-	-	2.780
2 -- 3	19	368	743	1.662	466	114	-	-	-	-	3.372
3 -- 5	32	562	1.422	3.273	660	286	-	-	-	-	6.235
5 -- 10	56	847	2.684	4.584	1.996	735	-	-	-	-	10.902
10 -- 20	23	436	1.439	3.567	1.185	1.114	-	-	-	-	7.764
20 -- 30	4	124	376	1.007	397	253	-	-	-	-	2.161
30 -- 50	4	48	131	429	308	-	-	-	-	-	920
50 -- 100	-	32	222	244	322	120	-	-	-	-	940
100 ed oltre	3	33	114	450	407	112	-	-	-	-	1.119
TOTALE	178	3.372	9.124	17.984	6.342	2.734	-	-	-	-	39.734

Tavola 3.12 - Aziende con polli da carne e relativo numero di capi per classe di capi, classe di superficie totale e classe di superficie agricola utilizzata (SAU)

CLASSI DI SUPERFICIE TOTALE CLASSI DI SAU	CLASSI DI CAPI									Totale
	Meno di 50	50 -- 100	100 -- 500	500 -- 1000	1000 -- 5000	5000 -- 10000	10000 -- 25000	25000 -- 50000	50000 ed oltre	
AZIENDE										
CLASSI DI SUPERFICIE TOTALE (in ettari)										
Senza superficie	-	-	-	-	-	-	-	-	-	-
Meno di 1 ettaro	8	-	-	-	-	-	-	-	-	8
1 -- 2	11	-	-	-	-	-	-	-	-	11
2 -- 3	20	-	-	-	-	-	-	-	-	20
3 -- 5	32	-	-	-	-	-	-	-	-	32
5 -- 10	62	-	-	-	-	-	-	-	-	62
10 -- 20	71	1	-	-	-	-	-	-	-	72
20 -- 30	36	-	-	-	-	-	-	-	-	36
30 -- 50	13	-	1	-	-	-	-	-	-	14
50 -- 100	10	-	-	-	-	-	-	-	-	10
100 ed oltre	2	-	-	-	-	-	-	-	-	2
TOTALE	265	1	1	-	-	-	-	-	-	267
CLASSI DI SAU (in ettari)										
Senza superficie	2	-	-	-	-	-	-	-	-	2
Meno di 1 ettaro	17	-	-	-	-	-	-	-	-	17
1 -- 2	22	-	-	-	-	-	-	-	-	22
2 -- 3	29	-	-	-	-	-	-	-	-	29
3 -- 5	54	-	-	-	-	-	-	-	-	54
5 -- 10	77	1	-	-	-	-	-	-	-	78
10 -- 20	50	-	1	-	-	-	-	-	-	51
20 -- 30	6	-	-	-	-	-	-	-	-	6
30 -- 50	5	-	-	-	-	-	-	-	-	5
50 -- 100	3	-	-	-	-	-	-	-	-	3
100 ed oltre	-	-	-	-	-	-	-	-	-	-
TOTALE	265	1	1	-	-	-	-	-	-	267
CAPI										
CLASSI DI SUPERFICIE TOTALE (in ettari)										
Senza superficie	-	-	-	-	-	-	-	-	-	-
Meno di 1 ettaro	18	-	-	-	-	-	-	-	-	18
1 -- 2	26	-	-	-	-	-	-	-	-	26
2 -- 3	58	-	-	-	-	-	-	-	-	58
3 -- 5	48	-	-	-	-	-	-	-	-	48
5 -- 10	102	-	-	-	-	-	-	-	-	102
10 -- 20	242	50	-	-	-	-	-	-	-	292
20 -- 30	155	-	-	-	-	-	-	-	-	155
30 -- 50	69	-	100	-	-	-	-	-	-	169
50 -- 100	47	-	-	-	-	-	-	-	-	47
100 ed oltre	22	-	-	-	-	-	-	-	-	22
TOTALE	787	50	100	-	-	-	-	-	-	937
CLASSI DI SAU (in ettari)										
Senza superficie	4	-	-	-	-	-	-	-	-	4
Meno di 1 ettaro	30	-	-	-	-	-	-	-	-	30
1 -- 2	61	-	-	-	-	-	-	-	-	61
2 -- 3	70	-	-	-	-	-	-	-	-	70
3 -- 5	117	-	-	-	-	-	-	-	-	117
5 -- 10	233	50	-	-	-	-	-	-	-	283
10 -- 20	204	-	100	-	-	-	-	-	-	304
20 -- 30	18	-	-	-	-	-	-	-	-	18
30 -- 50	5	-	-	-	-	-	-	-	-	5
50 -- 100	45	-	-	-	-	-	-	-	-	45
100 ed oltre	-	-	-	-	-	-	-	-	-	-
TOTALE	787	50	100	-	-	-	-	-	-	937

Tavola 3.13 - Aziende con galline da uova e relativo numero di capi per classe di capi, classe di superficie totale e classe di superficie agricola utilizzata (SAU)

CLASSI DI SUPERFICIE TOTALE		CLASSI DI CAPI										Totale
CLASSI DI SAU	Meno di 50	50 -- 100	100 -- 500	500 -- 1000	1000 -- 3000	3000 -- 5000	5000 -- 10000	10000 -- 25000	25000 -- 50000	50000 ed oltre		
AZIENDE												
CLASSI DI SUPERFICIE TOTALE (in ettari)												
Senza superficie	15	-	-	-	-	-	-	-	-	-	15	
Meno di 1 ettaro	281	7	3	-	-	1	-	-	-	-	292	
1 -- 2	339	6	3	1	-	-	-	-	2	-	351	
2 -- 3	335	1	1	-	-	-	-	1	-	-	338	
3 -- 5	673	13	2	-	-	-	-	-	-	-	688	
5 -- 10	1.561	17	10	3	-	-	-	-	-	-	1.591	
10 -- 20	2.032	33	12	1	1	1	-	-	-	-	2.080	
20 -- 30	1.219	15	7	7	1	-	-	-	-	-	1.249	
30 -- 50	1.023	21	2	2	2	-	-	-	-	-	1.050	
50 -- 100	535	12	1	2	-	-	-	-	-	-	550	
100 ed oltre	179	6	-	-	-	-	-	-	-	-	185	
TOTALE	8.192	131	41	16	4	2	-	1	2	-	8.389	
CLASSI DI SAU (in ettari)												
Senza superficie	46	-	-	-	-	-	-	-	-	-	46	
Meno di 1 ettaro	543	11	4	1	-	1	-	-	1	-	561	
1 -- 2	598	10	3	1	-	-	-	1	1	-	614	
2 -- 3	709	6	3	-	-	-	-	-	-	-	718	
3 -- 5	1.421	19	4	2	-	-	-	-	-	-	1.446	
5 -- 10	2.481	35	17	4	4	-	-	-	-	-	2.541	
10 -- 20	1.675	31	8	7	-	1	-	-	-	-	1.722	
20 -- 30	397	10	1	-	-	-	-	-	-	-	408	
30 -- 50	151	6	-	1	-	-	-	-	-	-	158	
50 -- 100	98	1	1	-	-	-	-	-	-	-	100	
100 ed oltre	73	2	-	-	-	-	-	-	-	-	75	
TOTALE	8.192	131	41	16	4	2	-	1	2	-	8.389	
CAPI												
CLASSI DI SUPERFICIE TOTALE (in ettari)												
Senza superficie	210	-	-	-	-	-	-	-	-	-	210	
Meno di 1 ettaro	3.150	460	830	-	-	4.000	-	-	-	-	8.440	
1 -- 2	4.123	340	430	750	-	-	-	-	67.000	-	72.643	
2 -- 3	4.131	50	240	-	-	-	-	17.000	-	-	21.421	
3 -- 5	8.478	787	250	-	-	-	-	-	-	-	9.515	
5 -- 10	21.090	1.062	1.610	1.900	-	-	-	-	-	-	25.662	
10 -- 20	29.290	1.888	2.630	500	1.500	3.200	-	-	-	-	39.008	
20 -- 30	18.405	840	1.948	4.600	1.800	-	-	-	-	-	27.593	
30 -- 50	16.168	1.157	510	1.150	2.250	-	-	-	-	-	21.235	
50 -- 100	8.650	760	150	1.400	-	-	-	-	-	-	10.960	
100 ed oltre	3.148	330	-	-	-	-	-	-	-	-	3.478	
TOTALE	116.843	7.674	8.598	10.300	5.550	7.200	-	17.000	67.000	-	240.165	
CLASSI DI SAU (in ettari)												
Senza superficie	594	-	-	-	-	-	-	-	-	-	594	
Meno di 1 ettaro	6.286	690	980	750	-	4.000	-	-	25.000	-	37.706	
1 -- 2	7.713	610	520	600	-	-	-	17.000	42.000	-	68.443	
2 -- 3	9.122	365	450	-	-	-	-	-	-	-	9.937	
3 -- 5	18.868	1.075	790	1.300	-	-	-	-	-	-	22.033	
5 -- 10	36.319	2.087	3.160	2.000	5.550	-	-	-	-	-	49.116	
10 -- 20	26.034	1.787	2.198	4.950	-	3.200	-	-	-	-	38.169	
20 -- 30	6.442	540	350	-	-	-	-	-	-	-	7.332	
30 -- 50	2.517	360	-	700	-	-	-	-	-	-	3.577	
50 -- 100	1.687	50	150	-	-	-	-	-	-	-	1.887	
100 ed oltre	1.261	110	-	-	-	-	-	-	-	-	1.371	
TOTALE	116.843	7.674	8.598	10.300	5.550	7.200	-	17.000	67.000	-	240.165	

Tavola 3.14 - Aziende che utilizzano mezzi meccanici aziendali ed extraziendali per titolo di possesso dei mezzi meccanici, tipo di mezzo utilizzato e zona altimetrica

MEZZI MECCANICI	Totale aziende	DI PROPRIETÀ SOLO DELL'AZIENDA			In comproprietà	Forniti da terzi
		Aziende	NUMERO MEZZI			
			Totale	Di età inferiore a 10 anni		
TOTALE						
TOTALE	22.095	20.281	-	-	1.934	7.094
Trattrici	19.075	15.874	23.729	8.138	472	4.793
Di potenza inferiore a 40 Kw	10.199	9.063	10.595	2.252	246	1.318
Da 40 Kw a meno di 60 Kw	11.398	8.953	11.498	4.929	265	2.847
Da 60 Kw a meno di 100 Kw	1.912	1.347	1.534	893	26	678
Di 100 Kw e oltre	116	91	102	64	1	29
Motocoltivatori, motozappe, motofresatrici e motofalciatrici	15.175	14.052	19.774	5.273	409	1.252
Mietitrebbiatrici	113	40	44	5	13	64
Macchine per la raccolta completamente automatizzata di:						
Patata	46	24	28	7	9	19
Barbabietola da zucchero	1	1	1	-	-	-
Altri prodotti	299	240	252	133	23	54
Apparecchi meccanici distribuzione dei prodotti fitoiatrici	8.826	6.337	7.042	2.578	290	2.403
Macchine per la fertilizzazione	9.641	7.074	8.668	2.256	982	2.772
Altri mezzi meccanici	20.407	18.447	-	-	621	3.964
MONTAGNA						
TOTALE	22.095	20.281	-	-	1.934	7.094
Trattrici	19.075	15.874	23.729	8.138	472	4.793
Di potenza inferiore a 40 Kw	10.199	9.063	10.595	2.252	246	1.318
Da 40 Kw a meno di 60 Kw	11.398	8.953	11.498	4.929	265	2.847
Da 60 Kw a meno di 100 Kw	1.912	1.347	1.534	893	26	678
Di 100 Kw e oltre	116	91	102	64	1	29
Motocoltivatori, motozappe, motofresatrici e motofalciatrici	15.175	14.052	19.774	5.273	409	1.252
Mietitrebbiatrici	113	40	44	5	13	64
Macchine per la raccolta completamente automatizzata di:						
Patata	46	24	28	7	9	19
Barbabietola da zucchero	1	1	1	-	-	-
Altri prodotti	299	240	252	133	23	54
Apparecchi meccanici distribuzione dei prodotti fitoiatrici	8.826	6.337	7.042	2.578	290	2.403
Macchine per la fertilizzazione	9.641	7.074	8.668	2.256	982	2.772
Altri mezzi meccanici	20.407	18.447	-	-	621	3.964
COLLINA						
TOTALE	-	-	-	-	-	-
Trattrici	-	-	-	-	-	-
Di potenza inferiore a 40 Kw	-	-	-	-	-	-
Da 40 Kw a meno di 60 Kw	-	-	-	-	-	-
Da 60 Kw a meno di 100 Kw	-	-	-	-	-	-
Di 100 Kw e oltre	-	-	-	-	-	-
Motocoltivatori, motozappe, motofresatrici e motofalciatrici	-	-	-	-	-	-
Mietitrebbiatrici	-	-	-	-	-	-
Macchine per la raccolta completamente automatizzata di:						
Patata	-	-	-	-	-	-
Barbabietola da zucchero	-	-	-	-	-	-
Altri prodotti	-	-	-	-	-	-
Apparecchi meccanici distribuzione dei prodotti fitoiatrici	-	-	-	-	-	-
Macchine per la fertilizzazione	-	-	-	-	-	-
Altri mezzi meccanici	-	-	-	-	-	-
PIANURA						
TOTALE	-	-	-	-	-	-
Trattrici	-	-	-	-	-	-
Di potenza inferiore a 40 Kw	-	-	-	-	-	-
Da 40 Kw a meno di 60 Kw	-	-	-	-	-	-
Da 60 Kw a meno di 100 Kw	-	-	-	-	-	-
Di 100 Kw e oltre	-	-	-	-	-	-
Motocoltivatori, motozappe, motofresatrici e motofalciatrici	-	-	-	-	-	-
Mietitrebbiatrici	-	-	-	-	-	-
Macchine per la raccolta completamente automatizzata di:						
Patata	-	-	-	-	-	-
Barbabietola da zucchero	-	-	-	-	-	-
Altri prodotti	-	-	-	-	-	-
Apparecchi meccanici distribuzione dei prodotti fitoiatrici	-	-	-	-	-	-
Macchine per la fertilizzazione	-	-	-	-	-	-
Altri mezzi meccanici	-	-	-	-	-	-

Tavola 3.15 - Aziende e relativo numero di giornate di lavoro aziendale, per classe di giornate di lavoro, classe di superficie totale e classe di superficie agricola utilizzata (SAU)

CLASSI DI SUPERFICIE TOTALE CLASSI DI SAU	CLASSI DI GIORNATE DI LAVORO								Totale
	Meno di 50	50 -- 100	100 -- 200	200 -- 300	300 -- 500	500 -- 1000	1000 -- 2500	2500 ed oltre	

AZIENDE									
CLASSI DI SUPERFICIE TOTALE (in ettari)									
Senza superficie	123	64	40	4	3	3	-	-	237
Meno di 1 ettaro	1.699	1.062	573	147	104	38	17	-	3.640
1 -- 2	394	327	720	360	298	59	17	5	2.180
2 -- 3	278	133	310	428	525	160	4	1	1.839
3 -- 5	388	163	328	335	923	519	8	2	2.666
5 -- 10	432	198	388	434	1.161	1.206	66	1	3.886
10 -- 20	290	139	310	370	1.200	1.315	78	2	3.704
20 -- 30	117	61	134	142	659	834	60	-	2.007
30 -- 50	96	32	73	103	475	807	41	1	1.628
50 -- 100	79	28	33	42	243	416	31	9	881
100 ed oltre	154	62	107	67	108	163	23	10	694
TOTALE	4.050	2.269	3.016	2.432	5.699	5.520	345	31	23.362
CLASSI DI SAU (in ettari)									
Senza superficie	175	80	44	5	4	3	-	-	311
Meno di 1 ettaro	2.441	1.312	801	224	158	55	21	1	5.013
1 -- 2	443	370	953	540	502	117	17	6	2.948
2 -- 3	228	141	385	571	854	356	3	1	2.539
3 -- 5	251	134	334	473	1.500	992	25	1	3.710
5 -- 10	199	111	272	381	1.554	1.970	115	-	4.602
10 -- 20	89	43	96	134	803	1.378	100	2	2.645
20 -- 30	46	14	25	33	162	345	29	-	654
30 -- 50	31	9	9	8	71	132	17	9	286
50 -- 100	55	18	17	9	43	94	6	5	247
100 ed oltre	92	37	80	54	48	78	12	6	407
TOTALE	4.050	2.269	3.016	2.432	5.699	5.520	345	31	23.362

GIORNATE DI LAVORO AZIENDALE									
CLASSI DI SUPERFICIE TOTALE (in ettari)									
Senza superficie	3.390	4.130	4.953	800	1.255	2.064	-	-	16.592
Meno di 1 ettaro	42.744	72.035	74.142	33.476	36.755	25.444	25.661	-	310.257
1 -- 2	8.000	23.987	101.070	83.651	106.215	36.369	23.211	19.219	401.722
2 -- 3	5.256	9.155	44.069	103.688	194.125	98.063	6.651	9.434	470.441
3 -- 5	7.201	11.241	46.692	81.133	357.237	326.266	8.660	14.448	852.878
5 -- 10	8.335	13.199	55.660	104.992	448.198	791.883	76.141	7.065	1.505.473
10 -- 20	5.180	9.412	44.736	89.783	464.739	872.287	92.240	9.060	1.587.437
20 -- 30	2.423	4.042	19.090	34.978	258.269	553.171	72.906	-	944.879
30 -- 50	1.529	2.125	10.066	25.814	187.330	550.544	49.942	13.740	841.090
50 -- 100	1.059	1.923	4.575	10.432	95.889	286.102	39.527	43.072	482.579
100 ed oltre	2.172	4.450	14.611	16.116	41.684	113.101	30.564	80.373	303.071
TOTALE	87.289	155.699	419.664	584.863	2.191.696	3.655.294	425.503	196.411	7.716.419
CLASSI DI SAU (in ettari)									
Senza superficie	4.326	5.235	5.483	1.010	1.575	2.064	-	-	19.693
Meno di 1 ettaro	55.725	89.536	104.549	50.634	55.975	36.688	32.104	3.144	428.355
1 -- 2	9.005	26.234	134.458	126.289	179.740	71.193	23.542	30.737	601.198
2 -- 3	4.559	9.619	56.282	139.514	320.038	221.978	4.781	9.220	765.991
3 -- 5	5.163	9.100	48.098	114.819	579.716	635.182	29.030	7.065	1.428.173
5 -- 10	4.290	7.355	39.286	93.095	607.641	1.304.961	130.744	-	2.187.372
10 -- 20	1.303	3.008	13.880	33.711	319.629	930.327	122.127	9.060	1.433.045
20 -- 30	536	969	3.487	8.472	64.742	241.004	36.186	-	355.396
30 -- 50	434	661	1.129	2.145	28.195	92.604	24.861	45.610	195.639
50 -- 100	639	1.188	2.324	2.272	16.813	64.597	7.519	29.987	125.339
100 ed oltre	1.309	2.794	10.688	12.902	17.632	54.696	14.609	61.588	176.218
TOTALE	87.289	155.699	419.664	584.863	2.191.696	3.655.294	425.503	196.411	7.716.419

Tavola 3.16 - Aziende per categoria di manodopera familiare, classe di superficie totale, classe di superficie agricola utilizzata (SAU) e sesso

		FAMILIARI E PARENTI DEL CONDUTTORE					
CLASSI DI SUPERFICIE TOTALE CLASSI DI SAU	Conduttore	CONIUGE		ALTRI FAMILIARI DEL CONDUTTORE		Parenti del conduttore	Totale
		Totale	Di cui che lavora in azienda	Totale	Di cui che lavorano in azienda		
TOTALE							
CLASSI DI SUPERFICIE TOTALE (in ettari)							
Senza superficie	236	126	39	122	17	5	236
Meno di 1 ettaro	3.617	2.431	1.822	2.076	892	645	3.617
1 -- 2	2.166	1.515	1.199	1.398	712	410	2.166
2 -- 3	1.825	1.312	1.079	1.309	680	327	1.825
3 -- 5	2.644	1.923	1.613	1.994	1.168	468	2.644
5 -- 10	3.856	2.774	2.412	3.067	1.927	638	3.856
10 -- 20	3.676	2.598	2.319	3.052	2.066	518	3.676
20 -- 30	1.991	1.447	1.318	1.699	1.202	292	1.991
30 -- 50	1.615	1.139	1.043	1.377	1.031	268	1.615
50 -- 100	861	582	517	697	517	143	861
100 ed oltre	571	231	196	267	200	52	571
TOTALE	23.058	16.078	13.557	17.058	10.412	3.766	23.058
CLASSI DI SAU (in ettari)							
Senza superficie	310	178	60	161	27	7	310
Meno di 1 ettaro	4.948	3.297	2.385	2.875	1.182	776	4.948
1 -- 2	2.931	2.014	1.621	1.972	1.042	537	2.931
2 -- 3	2.519	1.833	1.592	1.907	1.110	430	2.519
3 -- 5	3.685	2.651	2.353	2.962	1.876	658	3.685
5 -- 10	4.571	3.356	3.028	3.885	2.717	729	4.571
10 -- 20	2.615	1.892	1.747	2.289	1.687	433	2.615
20 -- 30	643	454	422	535	413	107	643
30 -- 50	275	189	165	209	157	40	275
50 -- 100	226	117	103	147	112	26	226
100 ed oltre	335	97	81	116	89	23	335
TOTALE	23.058	16.078	13.557	17.058	10.412	3.766	23.058
MASCHI							
CLASSI DI SUPERFICIE TOTALE (in ettari)							
Senza superficie	220	9	7	102	12	3	234
Meno di 1 ettaro	2.602	493	423	1.566	682	523	3.382
1 -- 2	1.728	221	196	1.069	543	337	2.078
2 -- 3	1.538	161	129	1.015	527	247	1.775
3 -- 5	2.297	192	175	1.586	913	368	2.578
5 -- 10	3.357	261	237	2.485	1.523	509	3.765
10 -- 20	3.295	206	189	2.522	1.620	392	3.622
20 -- 30	1.816	110	104	1.418	959	234	1.975
30 -- 50	1.483	84	79	1.156	824	215	1.600
50 -- 100	788	38	37	594	414	102	853
100 ed oltre	547	17	17	236	166	43	566
TOTALE	19.671	1.792	1.593	13.749	8.183	2.973	22.428
CLASSI DI SAU (in ettari)							
Senza superficie	284	14	11	134	21	5	303
Meno di 1 ettaro	3.636	630	533	2.174	892	629	4.622
1 -- 2	2.384	283	248	1.493	792	432	2.832
2 -- 3	2.154	201	179	1.507	867	323	2.461
3 -- 5	3.243	245	228	2.381	1.457	522	3.621
5 -- 10	4.135	263	247	3.227	2.159	558	4.524
10 -- 20	2.442	101	92	1.951	1.363	344	2.597
20 -- 30	606	26	26	465	328	87	639
30 -- 50	256	10	10	181	136	35	273
50 -- 100	206	13	13	130	93	20	223
100 ed oltre	325	6	6	106	75	18	333
TOTALE	19.671	1.792	1.593	13.749	8.183	2.973	22.428

Tavola 3.16 segue - Aziende per categoria di manodopera familiare, classe di superficie totale, classe di superficie agricola utilizzata (SAU) e sesso

		FAMILIARI E PARENTI DEL CONDUTTORE					
CLASSI DI SUPERFICIE TOTALE CLASSI DI SAU	Conduttore	CONIUGE		ALTRI FAMILIARI DEL CONDUTTORE		Parenti del conduttore	Totale
		Totale	Di cui che lavora in azienda	Totale	Di cui che lavorano in azienda		
FEMMINE							
CLASSI DI SUPERFICIE TOTALE (in ettari)							
Senza superficie	16	117	32	86	6	2	150
Meno di 1 ettaro	1.015	1.938	1.399	1.291	379	254	3.186
1 -- 2	438	1.294	1.003	902	335	181	1.931
2 -- 3	287	1.151	950	880	326	176	1.614
3 -- 5	347	1.731	1.438	1.400	570	242	2.356
5 -- 10	499	2.513	2.175	2.194	928	316	3.483
10 -- 20	381	2.392	2.130	2.338	1.117	279	3.325
20 -- 30	175	1.337	1.214	1.341	644	151	1.815
30 -- 50	132	1.055	964	1.093	573	135	1.464
50 -- 100	73	544	480	557	302	84	747
100 ed oltre	24	214	179	208	117	21	281
TOTALE	3.387	14.286	11.964	12.290	5.297	1.841	20.352
CLASSI DI SAU (in ettari)							
Senza superficie	26	164	49	112	11	2	212
Meno di 1 ettaro	1.312	2.667	1.852	1.841	510	301	4.303
1 -- 2	547	1.731	1.373	1.315	504	269	2.578
2 -- 3	365	1.632	1.413	1.313	532	222	2.269
3 -- 5	442	2.406	2.125	2.197	977	340	3.324
5 -- 10	436	3.093	2.781	2.900	1.393	381	4.186
10 -- 20	173	1.791	1.655	1.807	924	238	2.406
20 -- 30	37	428	396	441	249	46	575
30 -- 50	19	179	155	166	80	18	225
50 -- 100	20	104	90	111	65	14	152
100 ed oltre	10	91	75	87	52	10	122
TOTALE	3.387	14.286	11.964	12.290	5.297	1.841	20.352

Tavola 3.17 - Aziende per categoria di altra manodopera aziendale, classe di superficie totale, classe di superficie agricola utilizzata (SAU) e sesso

	ALTRA MANODOPERA AZIENDALE				
CLASSI DI SUPERFICIE TOTALE CLASSI DI SAU	DIRIGENTI E IMPIEGATI		OPERAI ED ASSIMILATI		Totale
	A tempo indeterminato	A tempo determinato	A tempo indeterminato	A tempo determinato	
TOTALE					
CLASSI DI SUPERFICIE TOTALE (in ettari)					
Senza superficie	-	-	1	1	1
Meno di 1 ettaro	23	102	34	603	737
1 -- 2	16	41	32	376	443
2 -- 3	10	41	14	465	514
3 -- 5	11	53	17	780	838
5 -- 10	30	78	66	1.019	1.115
10 -- 20	36	48	65	515	588
20 -- 30	18	15	32	188	221
30 -- 50	18	26	44	166	219
50 -- 100	18	22	41	130	169
100 ed oltre	91	96	61	295	394
TOTALE	271	522	407	4.538	5.239
CLASSI DI SAU (in ettari)					
Senza superficie	-	-	1	1	1
Meno di 1 ettaro	45	133	41	720	898
1 -- 2	18	59	37	479	559
2 -- 3	9	46	24	597	654
3 -- 5	18	65	41	1.051	1.133
5 -- 10	44	79	86	975	1.087
10 -- 20	41	33	77	322	389
20 -- 30	12	12	18	78	101
30 -- 50	11	16	30	49	70
50 -- 100	17	22	17	62	85
100 ed oltre	56	57	35	204	262
TOTALE	271	522	407	4.538	5.239
MASCHI					
CLASSI DI SUPERFICIE TOTALE (in ettari)					
Senza superficie	-	-	1	1	1
Meno di 1 ettaro	18	98	29	572	702
1 -- 2	15	39	31	355	421
2 -- 3	9	35	13	451	496
3 -- 5	10	53	16	765	822
5 -- 10	27	75	59	1.002	1.097
10 -- 20	35	46	61	505	574
20 -- 30	18	14	28	184	214
30 -- 50	14	22	43	155	203
50 -- 100	17	22	39	125	163
100 ed oltre	86	93	56	289	384
TOTALE	249	497	376	4.404	5.077
CLASSI DI SAU (in ettari)					
Senza superficie	-	-	1	1	1
Meno di 1 ettaro	36	128	36	683	856
1 -- 2	17	57	36	460	540
2 -- 3	9	40	22	575	628
3 -- 5	16	62	37	1.033	1.112
5 -- 10	42	76	78	960	1.066
10 -- 20	40	32	72	313	377
20 -- 30	9	10	18	73	94
30 -- 50	10	15	28	47	66
50 -- 100	17	22	14	61	81
100 ed oltre	53	55	34	198	256
TOTALE	249	497	376	4.404	5.077

Tavola 3.17 segue - Aziende per categoria di altra manodopera aziendale, classe di superficie totale, classe di superficie agricola utilizzata (SAU) e sesso

	ALTRA MANODOPERA AZIENDALE				
CLASSI DI SUPERFICIE TOTALE CLASSI DI SAU	DIRIGENTI E IMPIEGATI		OPERAI ED ASSIMILATI		Totale
	A tempo indeterminato	A tempo determinato	A tempo indeterminato	A tempo determinato	
FEMMINE					
CLASSI DI SUPERFICIE TOTALE (in ettari)					
Senza superficie	-	-	1	-	1
Meno di 1 ettaro	8	7	15	114	137
1 -- 2	2	12	11	88	110
2 -- 3	3	9	6	89	103
3 -- 5	4	7	2	123	134
5 -- 10	6	16	10	189	217
10 -- 20	1	8	9	115	131
20 -- 30	-	2	10	37	47
30 -- 50	4	6	2	36	46
50 -- 100	5	2	5	27	34
100 ed oltre	15	13	7	44	70
TOTALE	48	82	78	862	1.030
CLASSI DI SAU (in ettari)					
Senza superficie	-	-	1	-	1
Meno di 1 ettaro	12	9	19	129	160
1 -- 2	6	13	11	101	125
2 -- 3	-	12	5	98	113
3 -- 5	5	10	7	168	185
5 -- 10	3	18	12	202	235
10 -- 20	4	4	11	87	103
20 -- 30	3	2	1	19	24
30 -- 50	5	3	5	12	19
50 -- 100	3	1	3	10	15
100 ed oltre	7	10	3	36	50
TOTALE	48	82	78	862	1.030

Tavola 3.18 - Aziende interessate al contoterzismo e relativo numero di giornate di lavoro secondo l'utilizzazione dei mezzi meccanici per classe di superficie totale e classe di superficie agricola utilizzata (SAU)

CLASSI DI SUPERFICIE TOTALE CLASSI DI SAU	AZIENDE CHE UTILIZZANO MEZZI MECCANICI						
	IN ALTRE AZIENDE AGRICOLE			IN AZIENDA E FORNITI DA			
	Totale	Di proprietà solo dell'azienda	In comproprietà	Totale	Altre aziende agricole	Organismi associativi	Imprese di esercizio e noleggio
AZIENDE							
CLASSI DI SUPERFICIE TOTALE (in ettari)							
Senza superficie	4	4	-	-	-	-	-
Meno di 1 ettaro	62	53	10	1.961	1.899	26	41
1 -- 2	103	88	16	754	702	25	33
2 -- 3	104	91	14	487	438	29	30
3 -- 5	150	127	24	672	574	55	50
5 -- 10	156	140	19	921	814	83	45
10 -- 20	205	188	19	962	852	108	19
20 -- 30	170	155	18	531	480	63	10
30 -- 50	184	170	20	427	364	70	9
50 -- 100	89	84	5	221	189	34	8
100 ed oltre	45	45	1	158	130	12	18
TOTALE	1.272	1.145	146	7.094	6.442	505	263
CLASSI DI SAU (in ettari)							
Senza superficie	4	4	-	4	3	-	1
Meno di 1 ettaro	80	69	12	2.426	2.342	35	55
1 -- 2	127	110	18	986	917	43	42
2 -- 3	133	114	20	653	580	55	29
3 -- 5	195	170	28	898	766	87	58
5 -- 10	284	257	30	1.062	934	111	44
10 -- 20	280	257	28	697	589	120	17
20 -- 30	89	87	6	167	139	29	7
30 -- 50	39	36	3	62	51	13	2
50 -- 100	23	23	-	55	49	7	1
100 ed oltre	18	18	1	84	72	5	7
TOTALE	1.272	1.145	146	7.094	6.442	505	263
GIORNATE DI LAVORO EFFETTUATE							
CLASSI DI SUPERFICIE TOTALE (in ettari)							
Senza superficie	41	41	-	-	-	-	-
Meno di 1 ettaro	970	866	104	10.604	10.266	131	207
1 -- 2	2.496	1.982	514	5.277	5.055	89	133
2 -- 3	2.611	2.484	127	3.345	3.110	92	143
3 -- 5	2.897	2.537	360	3.541	3.213	191	137
5 -- 10	4.051	3.611	440	4.286	3.927	202	157
10 -- 20	3.098	2.769	329	4.217	3.879	245	93
20 -- 30	1.825	1.580	245	2.336	2.154	124	58
30 -- 50	1.947	1.756	191	2.093	1.806	216	71
50 -- 100	1.063	1.027	36	1.130	995	71	64
100 ed oltre	809	789	20	1.852	1.411	67	374
TOTALE	21.808	19.442	2.366	38.681	35.816	1.428	1.437
CLASSI DI SAU (in ettari)							
Senza superficie	41	41	-	10	8	-	2
Meno di 1 ettaro	1.399	1.261	138	12.501	12.028	176	297
1 -- 2	2.775	2.269	506	6.365	6.023	126	216
2 -- 3	3.520	3.294	226	4.376	4.138	141	97
3 -- 5	4.424	3.742	682	4.647	4.207	231	209
5 -- 10	4.123	3.799	324	5.018	4.566	221	231
10 -- 20	3.379	2.965	414	3.342	2.863	351	128
20 -- 30	1.059	1.031	28	814	581	91	142
30 -- 50	404	376	28	305	245	50	10
50 -- 100	480	480	-	371	345	21	5
100 ed oltre	204	184	20	932	812	20	100
TOTALE	21.808	19.442	2.366	38.681	35.816	1.428	1.437

Capitolo 4 – Dati comunali

Tavola 4.1 - Aziende per forma di conduzione, comune e zona altimetrica

COMUNI ZONE ALTIMETRICHE	CONDUZIONE DIRETTA DEL COLTIVATORE				Conduzione con salariati	Conduzione a colonia parziaria appoderata	Altra forma di conduzione	Totale generale
	Con solo manodopera familiare	Con manodopera familiare prevalente	Con manodopera extrafamiliare prevalente	Totale				
Aldino - Aldein	133	4	5	142	2	-	-	144
Andriano - Andrian	61	34	1	96	3	-	-	99
Anterivo - Altrei	64	1	-	65	1	-	1	67
Appiano sulla Strada del Vino - Eppan an der Weinstrasse	573	369	68	1.010	22	-	2	1.034
Avelengo - Hafling	93	4	8	105	2	-	-	107
Badia - Abtei	287	3	3	293	7	-	-	300
Barbiano - Barbian	175	1	1	177	2	-	-	179
Bolzano - Bozen	320	112	49	481	12	-	-	493
Braies - Prags	102	1	2	105	6	-	1	112
Brennero - Brenner	110	29	13	152	2	-	-	154
Bressanone - Brixen	393	37	15	445	9	-	5	459
Bronzolo - Branzoll	83	24	4	111	1	-	1	113
Brunico - Bruneck	215	14	9	238	5	-	3	246
Caines - Kuens	16	11	-	27	1	-	-	28
Caldaro sulla Strada del Vino - Kaltern an der Weinstrasse	553	261	30	844	14	1	-	859
Campo di Trens - Freienfeld	213	31	13	257	4	-	-	261
Campo Tures - Sand in Taufers	269	7	17	293	8	-	4	305
Castelbello Ciardes - Kastelbell Tschars	140	103	8	251	10	-	1	262
Castelrotto - Kastelruth	466	14	10	490	11	-	1	502
Cermes - Tschermes	41	45	8	94	8	-	-	102
Chienes - Kiens	169	5	6	180	1	-	4	185
Chiusa - Klausen	287	18	14	319	2	-	4	325
Cornedo all'Isarco - Karneid	142	32	5	179	2	1	-	182
Cortaccia sulla Strada del Vino - Kurtatsch an der Weinstrasse	242	86	15	343	7	-	-	350
Cortina sulla Strada del Vino - Kurtinig an der Weinstrasse	70	15	2	87	-	-	-	87
Corvara in Badia - Corvara	63	29	16	108	12	-	-	120
Curon Venosta - Graun Im Vinschgau	226	1	5	232	5	-	-	237
Dobbiaco - Toblach	234	1	1	236	12	1	-	249
Egna - Neumarkt	182	71	13	266	3	-	1	270
Falzes - Pfalzen	160	3	4	167	2	-	3	172
Fie' allo Sciliar - Voels am Schlern	218	13	-	231	2	-	2	235
Fortezza - Franzensfeste	18	1	1	20	6	-	1	27
Funes - Villnoess	302	4	4	310	5	-	1	316
Gais - Gais	171	5	3	179	4	-	1	184
Gargazzone - Gargazon	47	32	4	83	2	-	1	86
Glorenza - Glurns	67	1	5	73	1	-	1	75
Laces - Latsch	231	248	12	491	7	-	-	498
Lagundo - Algund	93	94	5	192	5	-	-	197
Laion - Lajen	324	3	2	329	1	-	1	331
Laives - Leifers	222	110	12	344	3	-	-	347

Tavola 4.1 - Aziende per forma di conduzione, comune e zona altimetrica

COMUNI ZONE ALTIMETRICHE	CONDUZIONE DIRETTA DEL COLTIVATORE				Conduzione con salariati	Conduzione a colonia parziaria appoderata	Altra forma di conduzione	Totale generale
	Con solo manodopera familiare	Con manodopera familiare prevalente	Con manodopera extrafamiliare prevalente	Totale				
Lana - Lana	313	181	22	516	11	1	3	531
Lasa - Laas	226	121	8	355	4	-	-	359
Lauregno - Laurein	65	-	1	66	1	-	1	68
La Valle - Wengen	154	1	-	155	1	-	-	156
Luson - Luesen	158	14	2	174	3	-	3	180
Magre' sulla Strada del Vino - Margreid an der Weinstrasse	87	64	5	156	5	1	-	162
Malles Venosta - Mals	343	3	5	351	11	-	-	362
Marebbe - Enneberg	330	4	2	336	1	-	-	337
Marlengo - Marling	113	60	7	180	2	1	-	183
Martello - Martell	112	17	6	135	2	-	-	137
Meltina - Moelten	149	4	3	156	3	-	-	159
Merano - Meran	109	86	7	202	11	-	4	217
Monguelfo - Welsberg	208	3	4	215	12	-	-	227
Montagna - Montan	96	56	3	155	2	-	-	157
Moso in Passiria - Moos in Passeier	275	2	8	285	2	-	2	289
Nalles - Nals	122	58	3	183	3	-	-	186
Naturno - Naturns	177	108	8	293	2	-	-	295
Naz Sciaives - Natz Schabs	65	49	2	116	4	-	1	121
Nova Levante - Welschnofen	122	4	7	133	2	-	-	135
Nova Ponente - Deutschnofen	268	38	10	316	12	-	1	329
Ora - Auer	68	72	14	154	9	-	1	164
Ortisei - St. Ulrich	83	1	1	85	3	-	1	89
Parcines - Partschins	116	36	5	157	4	-	1	162
Perca - Percha	114	3	4	121	1	-	-	122
Plaus - Plaus	19	13	1	33	2	-	-	35
Ponte Gardena - Waidbruck	8	-	-	8	-	-	-	8
Postal - Burgstall	41	31	4	76	2	-	-	78
Prato allo Stelvio - Prad am Stilfser Joch	163	16	4	183	2	-	-	185
Predoi - Prettau	64	-	-	64	1	-	-	65
Proves - Proveis	54	-	1	55	1	-	-	56
Racines - Ratschings	354	26	11	391	2	-	-	393
Rasun Anterselva - Rasen Antholz	235	11	9	255	12	-	-	267
Renon - Ritten	593	24	11	628	11	-	2	641
Rifiano - Riffian	77	18	2	97	1	-	-	98
Rio di Pusteria - Muehlbach	210	6	4	220	5	-	1	226
Rodengo - Rodeneck	142	1	1	144	4	-	1	149
Salorno - Salurn	183	83	11	277	3	-	-	280
San Candido - Innichen	287	3	2	292	7	-	1	300
San Genesio Atesino - Jenesien	229	28	6	263	1	-	1	265
San Leonardo in Passiria - St. Leonhard in Passeier	234	4	5	243	2	-	2	247

Tavola 4.1 - Aziende per forma di conduzione, comune e zona altimetrica

COMUNI ZONE ALTIMETRICHE	CONDUZIONE DIRETTA DEL COLTIVATORE				Conduzione con salariati	Conduzione a colonia parziaria appoderata	Altra forma di conduzione	Totale generale
	Con solo manodopera familiare	Con manodopera familiare prevalente	Con manodopera extrafamiliare prevalente	Totale				
San Lorenzo di Sebato - St. Lorenzen	256	11	6	273	1	-	2	276
San Martino in Badia - St. Martin in Thurn	270	4	7	281	3	-	1	285
San Martino in Passiria - St. Martin in Passeier	149	4	3	156	1	-	-	157
San Pancrazio - St. Pankraz	240	18	15	273	2	-	3	278
Santa Cristina Val Gardena - St. Christina in Groeden	90	1	-	91	1	-	-	92
Sarentino - Sarntal	699	18	24	741	2	-	1	744
Scena - Schenna	143	52	4	199	1	-	-	200
Selva dei Molini - Muehlwald	152	9	7	168	2	-	3	173
Selva di Val Gardena - Wolkenstein in Groeden	97	8	6	111	3	-	-	114
Senale San Felice - Unsere Liebe Frau im Walde St. Felix	131	-	1	132	-	-	2	134
Senales - Schnals	79	15	5	99	1	-	-	100
Sesto - Sexten	204	-	1	205	7	-	-	212
Silandro - Schlanders	204	138	24	366	3	-	-	369
Sluderno - Schluderns	121	9	3	133	1	-	-	134
Stelvio - Stils	105	-	4	109	3	-	-	112
Terento - Terenten	149	6	4	159	1	-	-	160
Terlano - Terlan	146	77	15	238	9	-	1	248
Termeno sulla Strada del Vino - Tramin an der Weinstrasse	146	256	36	438	7	-	2	447
Tesimo - Tisens	295	62	7	364	4	-	1	369
Tires - Tiers	70	1	-	71	1	-	-	72
Tirol - Tirol	118	59	5	182	4	-	-	186
Trodena - Truden	98	1	1	100	2	-	-	102
Tubre - Taufers im Muenstertal	62	-	4	66	1	-	-	67
Ultimo - Ulten	327	8	26	361	3	-	2	366
Vadena - Pfatten	60	19	5	84	3	-	-	87
Valdaora - Olang	191	3	1	195	11	-	-	206
Val di Vizze - Pfitsch	156	49	7	212	1	-	4	217
Valle Aurina - Ahrntal	356	28	11	395	5	-	-	400
Valle di Casies - Gsies	226	11	7	244	10	-	-	254
Vandoies - Vintl	244	16	6	266	7	-	2	275
Varna - Vahrn	177	11	5	193	3	-	1	197
Velturno - Feldthurns	175	21	5	201	2	-	1	204
Verano - Voeran	86	1	1	88	1	-	-	89
Villabassa - Niederdorf	130	2	4	136	4	-	-	140
Villandro - Villanders	231	1	-	232	1	-	-	233
Vipiteno - Sterzing	118	15	6	139	2	-	-	141
TOTALE	21.042	4.060	868	25.970	492	6	91	26.559
ZONE ALTIMETRICHE								
Montagna	21.042	4.060	868	25.970	492	6	91	26.559
Collina	-	-	-	-	-	-	-	-
Pianura	-	-	-	-	-	-	-	-
TOTALE	21.042	4.060	868	25.970	492	6	91	26.559

Tavola 4.2 - Superficie totale per forma di conduzione delle aziende, comune e zona altimetrica (superficie in ettari)

COMUNI ZONE ALTIMETRICHE	CONDUZIONE DIRETTA DEL COLTIVATORE				Conduzione con salariati	Conduzione a colonia parziaria appoderata	Altra forma di conduzione	Totale generale
	Con solo manodopera familiare	Con manodopera familiare prevalente	Con manodopera extrafamiliare prevalente	Totale				
Aldino - Aldein	3.592,39	319,53	311,74	4.223,66	1.614,96	-	-	5.838,62
Andriano - Andrian	139,10	298,63	3,97	441,70	47,83	-	-	489,53
Anterivo - Altrei	285,54	2,56	-	288,10	633,26	-	2,21	923,57
Appiano sulla Strada del Vino - Eppan an der Weinstrasse	1.150,61	1.110,79	345,56	2.606,96	2.589,70	-	6,27	5.202,93
Avelengo - Hafling	1.300,40	5,13	995,78	2.301,31	408,03	-	-	2.709,34
Badia - Abtei	5.016,14	156,68	72,77	5.245,59	2.237,50	-	-	7.483,09
Barbiano - Barbian	1.974,77	22,32	62,45	2.059,54	41,36	-	-	2.100,90
Bolzano - Bozen	2.025,42	576,50	308,52	2.910,44	10.755,54	-	-	13.665,98
Braies - Prags	2.473,38	11,83	314,19	2.799,40	1.240,54	-	3,00	4.042,94
Brennero - Brenner	4.015,11	1.314,08	2.782,26	8.111,45	40,44	-	-	8.151,89
Bressanone - Brixen	6.347,35	511,91	454,34	7.313,60	211,73	-	53,74	7.579,07
Bronzolo - Branzoll	168,17	115,77	74,12	358,06	93,00	-	0,18	451,24
Brunico - Bruneck	3.435,17	1.759,21	293,82	5.488,20	670,51	-	125,99	6.284,70
Caines - Kuens	231,16	102,91	-	334,07	5,14	-	-	339,21
Caldaro sulla Strada del Vino - Kaltern an der Weinstrasse	793,01	470,70	25,81	1.289,52	3.200,74	0,56	-	4.490,82
Campo di Trens - Freienfeld	5.970,61	1.080,84	1.459,36	8.510,81	253,34	-	-	8.764,15
Campo Tures - Sand in Taufers	6.317,57	193,28	2.343,82	8.854,67	2.375,49	-	46,10	11.276,26
Castelbello Ciardes - Kastelbell Tschars	1.120,10	1.154,45	385,68	2.660,23	2.086,48	-	385,96	5.132,67
Castelrotto - Kastelruth	6.691,98	246,17	133,38	7.071,53	2.856,78	-	1,10	9.929,41
Cermes - Tscherm	87,06	361,55	39,44	488,05	68,68	-	-	556,73
Chienes - Kiens	2.769,59	101,09	585,85	3.456,53	2,64	-	34,22	3.493,39
Chiusa - Klausen	2.883,17	536,93	1.374,55	4.794,65	116,19	-	33,14	4.943,98
Cornedo all'Isarco - Karneid	2.636,10	717,46	99,51	3.453,07	567,89	3,16	-	4.024,12
Cortaccia sulla Strada del Vino - Kurtatsch an der Weinstrasse	826,96	437,92	234,16	1.499,04	861,60	-	-	2.360,64
Cortina sulla Strada del Vino - Kurtinig an der Weinstrasse	119,67	72,37	4,23	196,27	-	-	-	196,27
Corvara in Badia - Corvara	510,56	337,96	224,31	1.072,83	1.724,84	-	-	2.797,67
Curon Venosta - Graun Im Vinschgau	1.700,72	6,41	2.405,56	4.112,69	10.498,77	-	-	14.611,46
Dobbiaco - Toblach	4.082,62	377,76	94,89	4.555,27	5.568,75	17,12	-	10.141,14
Egna - Neumarkt	745,67	427,07	300,28	1.473,02	327,75	-	19,37	1.820,14
Falzes - Pfalzen	2.583,68	295,43	310,94	3.190,05	243,57	-	24,12	3.457,74
Fie' allo Sciliar - Voels am Schlern	2.341,43	190,91	-	2.532,34	1.566,66	-	34,40	4.133,40
Fortezza - Franzensfeste	2.266,00	339,85	755,14	3.360,99	1.815,42	-	0,69	5.177,10
Funes - Villnoess	4.196,04	147,67	1.670,12	6.013,83	358,44	-	4,54	6.376,81
Gais - Gais	4.698,01	511,25	507,06	5.716,32	393,93	-	3,61	6.113,86
Gargazzone - Gargazon	75,42	175,95	33,08	284,45	48,98	-	1,11	334,54
Glorenza - Glurns	216,53	2,34	557,50	776,37	1.526,68	-	0,81	2.303,86
Laces - Latsch	526,00	931,69	50,64	1.508,33	7.630,69	-	-	9.139,02
Lagundo - Algund	970,84	638,28	74,45	1.683,57	302,95	-	-	1.986,52
Laion - Lajen	3.233,05	168,82	47,80	3.449,67	123,23	-	4,41	3.577,31
Laives - Leifers	991,67	968,19	141,74	2.101,60	16,30	-	-	2.117,90

Tavola 4.2 - Superficie totale per forma di conduzione delle aziende, comune e zona altimetrica (superficie in ettari)

COMUNI ZONE ALTIMETRICHE	CONDUZIONE DIRETTA DEL COLTIVATORE				Conduzione con salariati	Conduzione a colonia parziaria appoderata	Altra forma di conduzione	Totale generale
	Con solo manodopera familiare	Con manodopera familiare prevalente	Con manodopera extrafamiliare prevalente	Totale				
Lana - Lana	1.254,22	1.519,49	265,38	3.039,09	421,23	3,68	36,08	3.500,08
Lasa - Laas	1.521,76	833,08	968,79	3.323,63	4.707,09	-	-	8.030,72
Lauregno - Laurein	714,38	-	97,59	811,97	258,26	-	0,94	1.071,17
La Valle - Wengen	2.855,32	1,14	-	2.856,46	406,73	-	-	3.263,19
Luson - Luesen	3.900,79	1.404,68	49,32	5.354,79	385,53	-	108,54	5.848,86
Magre' sulla Strada del Vino - Margreid an der Weinstrasse	462,28	322,26	37,59	822,13	234,18	0,26	-	1.056,57
Malles Venosta - Mals	3.455,75	24,68	1.376,52	4.856,95	13.531,76	-	-	18.388,71
Marebbe - Enneberg	5.234,45	100,00	238,11	5.572,56	4.873,71	-	-	10.446,27
Marlengo - Marling	554,91	514,70	52,59	1.122,20	255,41	1,58	-	1.379,19
Martello - Martell	1.049,13	138,82	4.283,70	5.471,65	3.056,20	-	-	8.527,85
Meltina - Moelten	1.996,04	60,06	363,73	2.419,83	848,87	-	-	3.268,70
Merano - Meran	312,26	839,28	95,31	1.246,85	438,51	-	45,65	1.731,01
Monguelfo - Welsberg	2.646,44	68,52	199,79	2.914,75	1.183,48	-	-	4.098,23
Montagna - Montan	248,08	623,88	20,85	892,81	1.099,85	-	-	1.992,66
Moso in Passiria - Moos in Passeier	7.964,25	58,52	3.255,06	11.277,83	569,43	-	2.048,45	13.895,71
Nalles - Nals	529,47	385,92	28,47	943,86	60,22	-	-	1.004,08
Naturno - Naturns	2.590,80	787,41	819,69	4.197,90	1.422,48	-	-	5.620,38
Naz Sciaives - Natz Schabs	592,39	697,39	20,79	1.310,57	627,52	-	2,54	1.940,63
Nova Levante - Welschnofen	2.371,49	156,89	485,95	3.014,33	496,45	-	-	3.510,78
Nova Ponente - Deutschnofen	6.863,12	1.596,43	296,38	8.755,93	1.837,13	-	4,75	10.597,81
Ora - Auer	138,38	301,39	30,55	470,32	288,94	-	0,59	759,85
Ortisei - St. Ulrich	604,34	17,86	169,21	791,41	1.771,22	-	0,98	2.563,61
Parcines - Partschins	771,71	407,36	1.405,68	2.584,75	1.086,16	-	1,96	3.672,87
Perca - Percha	2.324,26	105,66	736,49	3.166,41	8,21	-	-	3.174,62
Plaus - Plaus	174,88	120,94	13,66	309,48	145,61	-	-	455,09
Ponte Gardena - Waidbruck	182,33	-	-	182,33	-	-	-	182,33
Postal - Burgstall	182,12	183,14	29,86	395,12	65,05	-	-	460,17
Prato allo Stelvio - Prad am Stilfser Joch	908,30	112,25	1.410,36	2.430,91	2.351,99	-	-	4.782,90
Predoi - Prettau	2.528,26	-	-	2.528,26	1.614,43	-	-	4.142,69
Proves - Proveis	563,29	-	152,00	715,29	555,40	-	-	1.270,69
Racines - Ratschings	9.694,45	2.306,78	2.839,31	14.840,54	1.235,72	-	-	16.076,26
Rasun Anterselva - Rasen Antholz	5.636,37	796,58	2.041,88	8.474,83	2.117,93	-	-	10.592,76
Renon - Ritten	8.170,14	494,05	1.625,04	10.289,23	399,36	-	35,08	10.723,67
Rifiano - Riffian	931,42	296,96	1.970,09	3.198,47	36,27	-	-	3.234,74
Rio di Pusteria - Muehlbach	4.488,76	520,11	1.080,04	6.088,91	321,95	-	10,38	6.421,24
Rodengo - Rodeneck	2.897,75	8,97	0,31	2.907,03	262,98	-	6,00	3.176,01
Salorno - Salurn	1.464,42	525,47	141,85	2.131,74	568,10	-	-	2.699,84
San Candido - Innichen	3.649,79	38,66	335,13	4.023,58	1.755,24	-	4,91	5.783,73
San Genesio Atesino - Jenesien	4.637,92	1.012,17	251,55	5.901,64	162,73	-	12,16	6.076,53
San Leonardo in Passiria - St. Leonhard in Passeier	4.957,02	194,98	797,37	5.949,37	76,07	-	165,00	6.190,44

Tavola 4.2 - Superficie totale per forma di conduzione delle aziende, comune e zona altimetrica (superficie in ettari)

COMUNI ZONE ALTIMETRICHE	CONDUZIONE DIRETTA DEL COLTIVATORE				Conduzione con salariati	Conduzione a colonia parziaria appoderata	Altra forma di conduzione	Totale generale
	Con solo manodopera familiare	Con manodopera familiare prevalente	Con manodopera extrafamiliare prevalente	Totale				
San Lorenzo di Sebato - St. Lorenzen	3.953,40	645,60	304,55	4.903,55	186,09	-	9,79	5.099,43
San Martino in Badia - St. Martin in Thurn	4.624,30	120,26	745,82	5.490,38	76,06	-	13,76	5.580,20
San Martino in Passiria - St. Martin in Passeier	2.431,41	88,37	36,72	2.556,50	34,20	-	-	2.590,70
San Pancrazio - St. Pankraz	3.829,18	653,70	1.012,02	5.494,90	56,71	-	43,61	5.595,22
Santa Cristina Val Gardena - St. Christina in Groeden	1.361,24	10,05	-	1.371,29	563,30	-	-	1.934,59
Sarentino - Sarntal	21.477,44	1.061,07	6.405,19	28.943,70	214,74	-	346,12	29.504,56
Scena - Schenna	2.734,41	832,25	88,97	3.655,63	254,84	-	-	3.910,47
Selva dei Molini - Muehlwald	5.749,62	879,84	1.165,07	7.794,53	601,69	-	41,58	8.437,80
Selva di Val Gardena - Wolkenstein in Groeden	1.146,21	123,59	758,88	2.028,68	1.652,84	-	-	3.681,52
Senale San Felice - Unsere Liebe Frau im Walde St. Felix	1.941,01	-	594,29	2.535,30	-	-	28,62	2.563,92
Senales - Schnals	6.224,33	3.468,72	2.843,51	12.536,56	717,21	-	-	13.253,77
Sesto - Sexten	3.041,48	-	1.085,91	4.127,39	1.557,96	-	-	5.685,35
Silandro - Schlanders	1.490,22	682,37	1.058,25	3.230,84	5.140,50	-	-	8.371,34
Sluderno - Schluderns	655,54	37,71	421,46	1.114,71	1.531,10	-	-	2.645,81
Stelvio - Stils	484,67	-	1.640,65	2.125,32	2.459,31	-	-	4.584,63
Terento - Terenten	2.538,30	402,02	673,78	3.614,10	287,86	-	-	3.901,96
Terlano - Terlan	583,65	611,88	245,30	1.440,83	245,84	-	2,61	1.689,28
Termeno sulla Strada del Vino - Tramin an der Weinstrasse	270,31	744,60	183,36	1.198,27	794,03	-	3,94	1.996,24
Tesimo - Tisens	2.660,77	812,32	164,74	3.637,83	88,36	-	8,08	3.734,27
Tires - Tiers	872,57	8,11	-	880,68	2.385,49	-	-	3.266,17
Tirol - Tirol	657,54	455,98	994,45	2.107,97	174,80	-	-	2.282,77
Trodene - Truden	531,20	3,75	19,29	554,24	814,89	-	-	1.369,13
Tubre - Taufers im Muenstertal	348,29	-	1.369,17	1.717,46	2.060,51	-	-	3.777,97
Ultimo - Ulten	9.169,77	339,92	7.599,55	17.109,24	29,29	-	229,08	17.367,61
Vadene - Pfatten	115,25	164,10	143,61	422,96	625,80	-	-	1.048,76
Valdaora - Olang	3.785,50	71,62	58,15	3.915,27	389,85	-	-	4.305,12
Val di Vizze - Pfitsch	4.782,48	1.573,23	1.883,14	8.238,85	72,94	-	150,56	8.462,35
Valle Aurina - Ahmtal	8.272,21	1.851,51	374,40	10.498,12	5.020,07	-	-	15.518,19
Valle di Casies - Gsies	6.292,77	545,03	445,98	7.283,78	3.640,33	-	-	10.924,11
Vandoies - Vintl	7.891,68	875,15	127,35	8.894,18	96,22	-	30,98	9.021,38
Varna - Vahrn	1.813,22	181,37	1.160,58	3.155,17	1.860,46	-	2,45	5.018,08
Velturno - Feldthurns	1.426,03	398,53	450,30	2.274,86	664,28	-	1,69	2.940,83
Verano - Voeran	1.603,33	51,14	158,74	1.813,21	530,26	-	-	2.343,47
Villabassa - Niederdorf	1.243,90	53,62	1.530,75	2.828,27	1.516,18	-	-	4.344,45
Villandro - Villanders	2.753,83	44,90	-	2.798,73	825,62	-	-	3.624,35
Vipiteno - Sterzing	2.740,26	385,21	319,77	3.445,24	40,71	-	-	3.485,95
TOTALE	315.029,33	52.954,19	83.928,51	451.912,03	153.874,07	26,36	4.181,85	609.994,31
ZONE ALTIMETRICHE								
Montagna	315.029,33	52.954,19	83.928,51	451.912,03	153.874,07	26,36	4.181,85	609.994,31
Collina	-	-	-	-	-	-	-	-
Pianura	-	-	-	-	-	-	-	-
TOTALE	315.029,33	52.954,19	83.928,51	451.912,03	153.874,07	26,36	4.181,85	609.994,31

Tavola 4.3 - Superficie agricola utilizzata (SAU) per forma di conduzione delle aziende, comune e zona altimetrica
(superficie in ettari)

COMUNI ZONE ALTIMETRICHE	CONDUZIONE DIRETTA DEL COLTIVATORE				Conduzione con salariati	Conduzione a colonia parziaria appoderata	Altra forma di conduzione	Totale generale
	Con solo manodopera familiare	Con manodopera familiare prevalente	Con manodopera extrafamiliare prevalente	Totale				
Aldino - Aldein	1.098,84	79,66	75,00	1.253,50	129,73	-	-	1.383,23
Andriano - Andrian	81,81	175,61	1,37	258,79	11,70	-	-	270,49
Anterivo - Altri	175,45	1,74	-	177,19	51,71	-	-	228,90
Appiano sulla Strada del Vino - Eppan an der Weinstrasse	833,41	888,70	243,68	1.965,79	221,77	-	6,11	2.193,67
Avelengo - Haflling	470,68	2,63	569,16	1.042,47	0,01	-	-	1.042,48
Badia - Abtei	2.236,38	125,36	51,69	2.413,43	636,18	-	-	3.049,61
Barbiano - Barbian	921,26	7,32	62,43	991,01	-	-	-	991,01
Bolzano - Bozen	742,11	454,11	181,95	1.378,17	2.085,65	-	-	3.463,82
Braies - Prags	751,23	-	33,78	785,01	35,60	-	-	820,61
Brennero - Brenner	1.262,88	405,65	1.847,08	3.515,61	15,71	-	-	3.531,32
Bressanone - Brixen	2.432,28	245,60	317,48	2.995,36	63,39	-	5,85	3.064,60
Bronzolo - Branzoll	110,65	76,58	49,51	236,74	-	-	0,17	236,91
Brunico - Bruneck	1.382,77	1.035,83	99,80	2.518,40	62,50	-	24,29	2.605,19
Caines - Kuens	201,92	55,07	-	256,99	-	-	-	256,99
Caldaro sulla Strada del Vino - Kaltern an der Weinstrasse	731,62	406,51	25,33	1.163,46	258,43	0,36	-	1.422,25
Campo di Trens - Freienfeld	2.830,75	450,89	689,32	3.970,96	45,43	-	-	4.016,39
Campo Tures - Sand in Taufers	3.174,53	80,56	1.181,74	4.436,83	440,18	-	2,29	4.879,30
Castelbello Ciardes - Kastelbell Tschars	487,89	817,69	179,02	1.484,60	478,28	-	72,12	2.035,00
Castelrotto - Kastelruth	4.003,92	145,05	78,06	4.227,03	920,71	-	-	5.147,74
Cermes - Tschermes	49,51	219,22	35,58	304,31	5,47	-	-	309,78
Chienes - Kiens	928,48	56,28	330,95	1.315,71	-	-	-	1.315,71
Chiusa - Klausen	1.267,72	339,37	1.081,70	2.688,79	18,49	-	5,89	2.713,17
Cornedo all'Isarco - Karneid	676,76	193,12	9,84	879,72	350,48	0,86	-	1.231,06
Cortaccia sulla Strada del Vino - Kurtatsch an der Weinstrasse	356,41	310,32	104,95	771,68	312,06	-	-	1.083,74
Cortina sulla Strada del Vino - Kurtinig an der Weinstrasse	105,40	66,71	4,17	176,28	-	-	-	176,28
Corvara in Badia - Corvara	300,44	220,99	64,18	585,61	821,73	-	-	1.407,34
Curon Venosta - Graun Im Vinschgau	1.441,09	6,04	2.220,51	3.667,64	5.730,49	-	-	9.398,13
Dobbiaco - Toblach	1.416,52	328,02	92,95	1.837,49	1.833,81	-	-	3.671,30
Egna - Neumarkt	237,78	257,23	124,14	619,15	4,40	-	0,32	623,87
Falzes - Pfalzen	1.302,85	266,50	157,48	1.726,83	25,85	-	-	1.752,68
Fie' allo Sciliar - Voels am Schlern	1.123,46	103,45	-	1.226,91	626,86	-	12,03	1.865,80
Fortezza - Franzensfeste	444,99	206,35	-	651,34	218,88	-	0,04	870,26
Funes - Villnoess	1.354,71	61,56	382,46	1.798,73	46,49	-	3,12	1.848,34
Gais - Gais	2.307,64	297,16	237,22	2.842,02	-	-	3,51	2.845,53
Gargazzone - Gargazon	66,28	155,20	32,10	253,58	11,31	-	0,95	265,84
Glorenza - Glurns	204,72	2,34	527,22	734,28	14,54	-	0,81	749,63
Laces - Latsch	371,32	872,18	49,77	1.293,27	2.695,50	-	-	3.988,77
Lagundo - Algund	318,95	394,11	39,09	752,15	43,78	-	-	795,93
Laion - Lajen	1.475,83	44,22	34,52	1.554,57	-	-	0,94	1.555,51
Laives - Leifers	338,92	427,25	85,16	851,33	14,57	-	-	865,90

Tavola 4.3 - Superficie agricola utilizzata (SAU) per forma di conduzione delle aziende, comune e zona altimetrica
(superficie in ettari)

COMUNI ZONE ALTIMETRICHE	CONDUZIONE DIRETTA DEL COLTIVATORE				Conduzione con salariati	Conduzione a colonia parziaria appoderata	Altra forma di conduzione	Totale generale
	Con solo manodopera familiare	Con manodopera familiare prevalente	Con manodopera extrafamiliare prevalente	Totale				
Lana - Lana	553,14	829,64	177,95	1.560,73	85,23	3,42	30,18	1.679,56
Lasa - Laas	1.015,14	722,37	657,80	2.395,31	934,02	-	-	3.329,33
Lauregno - Laurein	494,63	-	90,28	584,91	-	-	0,06	584,97
La Valle - Wengen	934,75	1,13	-	935,88	277,52	-	-	1.213,40
Luson - Luesen	1.197,06	383,09	-	1.580,15	95,74	-	85,07	1.760,96
Magre' sulla Strada del Vino - Margreid an der Weinstrasse	204,98	202,47	6,67	414,12	49,69	0,24	-	464,05
Malles Venosta - Mals	2.733,93	24,44	1.276,00	4.034,37	6.322,66	-	-	10.357,03
Marebbe - Enneberg	1.765,85	15,25	91,45	1.872,55	2.848,94	-	-	4.721,49
Marlengo - Marling	180,44	334,48	31,06	545,98	7,52	1,50	-	555,00
Martello - Martell	908,62	85,02	3.381,10	4.374,74	5,33	-	-	4.380,07
Meltina - Moelten	840,29	29,52	348,79	1.218,60	15,30	-	-	1.233,90
Merano - Meran	156,67	445,42	68,49	670,58	238,09	-	19,38	928,05
Monguelfo - Welsberg	1.023,24	27,87	5,88	1.056,99	499,33	-	-	1.556,32
Montagna - Montan	132,93	277,72	11,19	421,84	153,36	-	-	575,20
Moso in Passiria - Moos in Passeier	5.916,62	33,48	3.136,83	9.086,93	353,82	-	2.003,04	11.443,79
Nalles - Nals	187,44	236,58	26,31	450,33	45,77	-	-	496,10
Naturno - Naturns	987,21	534,72	169,15	1.691,08	75,26	-	-	1.766,34
Naz Sciaives - Natz Schabs	270,97	334,66	17,58	623,21	72,50	-	-	695,71
Nova Levante - Welschnofen	611,41	32,07	43,03	686,51	25,09	-	-	711,60
Nova Ponente - Deutschnofen	1.797,30	431,92	53,74	2.282,96	181,79	-	0,04	2.464,79
Ora - Auer	65,53	226,45	23,42	315,40	122,67	-	0,59	438,66
Ortisei - St. Ulrich	492,34	3,00	22,35	517,69	366,38	-	-	884,07
Parcines - Partschins	483,38	274,85	677,68	1.435,91	6,94	-	-	1.442,85
Perca - Percha	711,82	29,06	296,56	1.037,44	0,44	-	-	1.037,88
Plaus - Plaus	68,30	68,50	8,57	145,37	0,55	-	-	145,92
Ponte Gardena - Waidbruck	33,98	-	-	33,98	-	-	-	33,98
Postal - Burgstall	51,38	101,69	16,94	170,01	11,59	-	-	181,60
Prato allo Stelvio - Prad am Stilfser Joch	869,00	110,69	1.379,36	2.359,05	-	-	-	2.359,05
Predoi - Prettau	1.637,40	-	-	1.637,40	614,98	-	-	2.252,38
Proves - Proveis	355,41	-	49,00	404,41	304,80	-	-	709,21
Racines - Ratschings	5.754,94	1.377,68	1.652,63	8.785,25	717,68	-	-	9.502,93
Rasun Anterselva - Rasen Antholz	1.774,99	447,21	1.667,84	3.890,04	802,91	-	-	4.692,95
Renon - Ritten	3.007,85	177,32	1.198,87	4.384,04	16,97	-	0,01	4.401,02
Rifiano - Riffian	452,20	205,97	1.932,09	2.590,26	-	-	-	2.590,26
Rio di Pusteria - Muehlbach	1.552,36	243,38	456,24	2.251,98	93,21	-	-	2.345,19
Rodengo - Rodeneck	1.120,74	1,63	0,28	1.122,65	-	-	0,25	1.122,90
Salorno - Salurn	433,48	335,69	41,28	810,45	10,40	-	-	820,85
San Candido - Innichen	1.039,77	0,03	217,74	1.257,54	34,71	-	-	1.292,25
San Genesio Atesino - Jenesien	1.631,98	321,56	111,91	2.065,45	13,42	-	0,03	2.078,90
San Leonardo in Passiria - St. Leonhard in Passeier	1.892,63	89,26	687,82	2.669,71	8,00	-	135,00	2.812,71

Tavola 4.3 - Superficie agricola utilizzata (SAU) per forma di conduzione delle aziende, comune e zona altimetrica
(superficie in ettari)

COMUNI ZONE ALTIMETRICHE	CONDUZIONE DIRETTA DEL COLTIVATORE				Conduzione con salariati	Conduzione a colonia parziaria appoderata	Altra forma di conduzione	Totale generale
	Con solo manodopera familiare	Con manodopera familiare prevalente	Con manodopera extrafamiliare prevalente	Totale				
San Lorenzo di Sebato - St. Lorenzen	1.723,00	323,67	37,83	2.084,50	2,13	-	0,82	2.087,45
San Martino in Badia - St. Martin in Thurn	1.147,05	31,43	521,29	1.699,77	0,48	-	-	1.700,25
San Martino in Passiria - St. Martin in Passeier	1.167,40	53,20	14,27	1.234,87	-	-	-	1.234,87
San Pancrazio - St. Pankraz	801,85	149,76	377,87	1.329,48	0,10	-	0,39	1.329,97
Santa Cristina Val Gardena - St. Christina in Groeden	1.279,39	3,24	-	1.282,63	-	-	-	1.282,63
Sarentino - Sarntal	10.552,62	438,84	4.740,13	15.731,59	3,15	-	291,25	16.025,99
Scena - Schenna	1.026,79	326,37	27,21	1.380,37	-	-	-	1.380,37
Selva dei Molini - Muehlwald	2.497,34	524,47	793,96	3.815,77	96,45	-	17,53	3.929,75
Selva di Val Gardena - Wolkenstein in Groeden	989,96	82,83	409,38	1.482,17	5,00	-	-	1.487,17
Senale San Felice - Unsere Liebe Frau im Walde St. Felix	868,31	-	20,00	888,31	-	-	-	888,31
Senales - Schnals	3.355,35	2.377,29	802,22	6.534,86	164,20	-	-	6.699,06
Sesto - Sexten	1.142,28	-	883,30	2.025,58	137,31	-	-	2.162,89
Silandro - Schladers	672,07	599,39	683,37	1.954,83	1.429,14	-	-	3.383,97
Sluderno - Schluderns	598,55	35,13	204,86	838,54	398,11	-	-	1.236,65
Stelvio - Stilfs	450,14	-	1.640,48	2.090,62	-	-	-	2.090,62
Terento - Terenten	1.307,56	265,07	570,03	2.142,66	-	-	-	2.142,66
Terlano - Terlan	267,00	431,06	157,71	855,77	121,62	-	0,57	977,96
Termeno sulla Strada del Vino - Tramin an der Weinstrasse	227,50	675,23	100,77	1.003,50	51,74	-	2,46	1.057,70
Tesimo - Tisens	797,52	220,20	120,98	1.138,70	14,62	-	4,05	1.157,37
Tires - Tiers	396,86	7,83	-	404,69	500,40	-	-	905,09
Tirol - Tirol	283,86	208,73	697,33	1.189,92	21,09	-	-	1.211,01
Trodena - Truden	305,36	2,29	19,22	326,87	6,52	-	-	333,39
Tubre - Taufers im Muenstertal	342,48	-	919,45	1.261,93	653,45	-	-	1.915,38
Ultimo - Ulten	2.455,64	126,75	4.415,25	6.997,64	-	-	224,70	7.222,34
Vadena - Pfatten	85,59	86,49	69,56	241,64	282,23	-	-	523,87
Valdaora - Olang	961,43	22,14	7,94	991,51	143,00	-	-	1.134,51
Val di Vizze - Pfitsch	2.142,26	605,91	285,94	3.034,11	2,50	-	149,06	3.185,67
Valle Aurina - Ahnrtal	4.011,20	1.079,17	277,95	5.368,32	1.678,41	-	-	7.046,73
Valle di Casies - Gsies	3.118,75	219,80	200,88	3.539,43	1.728,74	-	-	5.268,17
Vandoies - Vintl	4.133,31	399,06	13,54	4.545,91	22,34	-	7,72	4.575,97
Varna - Vahrn	566,57	78,00	926,38	1.570,95	416,04	-	1,81	1.988,80
Velturno - Feldthurns	685,66	203,46	354,51	1.243,63	105,00	-	-	1.348,63
Verano - Voeran	766,00	16,10	158,69	940,79	10,47	-	-	951,26
Villabassa - Niederdorf	502,85	22,32	809,11	1.334,28	41,14	-	-	1.375,42
Villandro - Villanders	1.646,46	29,39	-	1.675,85	152,46	-	-	1.828,31
Vipiteno - Sterzing	1.791,19	277,20	233,95	2.302,34	4,57	-	-	2.306,91
TOTALE	140.429,41	29.199,82	52.829,63	222.458,86	41.836,71	6,38	3.112,45	267.414,40
ZONE ALTIMETRICHE								
Montagna	140.429,41	29.199,82	52.829,63	222.458,86	41.836,71	6,38	3.112,45	267.414,40
Collina	-	-	-	-	-	-	-	-
Pianura	-	-	-	-	-	-	-	-
TOTALE	140.429,41	29.199,82	52.829,63	222.458,86	41.836,71	6,38	3.112,45	267.414,40

Tavola 4.4 - Aziende per titolo di possesso dei terreni, comune e zona altimetrica

COMUNI ZONE ALTIMETRICHE	TITOLO DI POSSESSO DEI TERRENI							Totale
	Proprietà	Affitto	Uso gratuito	Parte in proprietà e parte in affitto	Parte in proprietà e parte in uso gratuito	Parte in affitto e parte in uso gratuito	Parte in proprietà, parte in affitto e parte in uso gratuito	
Aldino - Aldein	112	4	-	28	-	-	-	144
Andriano - Andrian	91	1	-	7	-	-	-	99
Anterivo - Altrei	50	-	-	15	1	-	1	67
Appiano sulla Strada del Vino - Eppan an der Weinstrasse	975	2	1	56	-	-	-	1.034
Avelengo - Hafling	96	-	2	-	8	-	1	107
Badia - Abtei	292	-	-	2	6	-	-	300
Barbiano - Barbian	168	1	-	3	6	1	-	179
Bolzano - Bozen	414	14	1	58	4	-	2	493
Braies - Prags	81	-	-	21	3	-	6	111
Brennero - Brenner	108	-	1	29	4	-	6	148
Bressanone - Brixen	398	2	1	49	4	-	5	459
Bronzolo - Branzoll	98	2	-	13	-	-	-	113
Brunico - Bruneck	164	8	-	65	2	-	-	239
Caines - Kuens	24	1	-	2	-	-	-	27
Caldaro sulla Strada del Vino - Kaltern an der Weinstrasse	787	5	-	47	17	-	3	859
Campo di Trens - Freienfeld	193	2	-	63	1	-	-	259
Campo Tures - Sand in Taufers	256	3	-	30	12	1	3	305
Castelbello Ciardes - Kastelbell Tschars	205	1	-	44	3	-	-	253
Castelrotto - Kastelruth	411	5	-	49	25	1	6	497
Cermes - Tschermes	87	3	-	10	1	-	-	101
Chienes - Kiens	151	-	-	19	10	-	4	184
Chiusa - Klausen	296	1	-	25	3	-	-	325
Comedo all'Isarco - Karneid	167	-	1	4	4	-	1	177
Cortaccia sulla Strada del Vino - Kurtatsch an der Weinstrasse	305	2	1	33	8	-	1	350
Cortina sulla Strada del Vino - Kurtinig an der Weinstrasse	74	2	-	8	1	-	2	87
Corvara in Badia - Corvara	111	-	-	8	-	-	-	119
Curon Venosta - Graun Im Vinschgau	68	-	1	98	36	-	31	234
Dobbiaco - Toblach	171	1	1	67	4	-	4	248
Egna - Neumarkt	192	5	1	42	24	-	6	270
Falzes - Pfalzen	126	-	-	41	4	-	-	171
Fie' allo Sciliar - Voels am Schlern	204	1	-	30	-	-	-	235
Fortezza - Franzensfeste	21	5	-	1	-	-	-	27
Funes - Villnoess	279	-	1	34	1	-	-	315
Gais - Gais	146	4	1	29	3	-	1	184
Gargazzone - Gargazon	54	2	-	28	1	-	1	86
Glorenza - Glurns	47	3	-	25	-	-	-	75
Laces - Latsch	439	6	-	51	2	-	-	498
Lagundo - Algund	175	1	-	21	-	-	-	197
Laion - Lajen	320	2	-	7	2	-	-	331
Laives - Leifers	302	6	-	29	8	1	1	347

Tavola 4.4 - Aziende per titolo di possesso dei terreni, comune e zona altimetrica

COMUNI ZONE ALTIMETRICHE	TITOLO DI POSSESSO DEI TERRENI							Totale
	Proprietà	Affitto	Uso gratuito	Parte in proprietà e parte in affitto	Parte in proprietà e parte in uso gratuito	Parte in affitto e parte in uso gratuito	Parte in proprietà, parte in affitto e parte in uso gratuito	
Lana - Lana	494	8	-	21	7	-	1	531
Lasa - Laas	196	4	5	146	4	1	1	357
Lauregno - Laurein	52	-	-	16	-	-	-	68
La Valle - Wengen	117	2	-	31	5	-	1	156
Luson - Luesen	162	-	-	7	8	-	2	179
Magre' sulla Strada del Vino - Margreid an der Weinstrasse	112	2	1	19	25	-	2	161
Malles Venosta - Mals	107	4	5	234	11	-	1	362
Marebbe - Enneberg	313	-	-	23	-	-	-	336
Marlengo - Marling	160	1	-	20	2	-	-	183
Martello - Martell	128	-	-	9	-	-	-	137
Meltina - Moelten	134	4	-	19	2	-	-	159
Merano - Meran	161	6	3	22	21	2	2	217
Monguelfo - Welsberg	175	4	-	43	1	-	1	224
Montagna - Montan	130	-	-	27	-	-	-	157
Moso in Passiria - Moos in Passeier	248	3	-	7	-	-	-	258
Nalles - Nals	149	2	-	34	-	-	-	185
Naturno - Naturns	272	2	-	19	1	1	-	295
Naz Sciaves - Natz Schabs	99	-	-	16	4	-	2	121
Nova Levante - Welschnofen	122	2	-	7	3	-	-	134
Nova Ponente - Deutschnofen	285	7	2	15	3	1	-	313
Ora - Auer	136	-	1	24	3	-	-	164
Ortisei - St. Ulrich	55	1	3	18	10	-	2	89
Parcines - Partschins	140	1	-	15	3	-	-	159
Perca - Percha	107	2	-	10	-	-	-	119
Plaus - Plaus	29	-	-	6	-	-	-	35
Ponte Gardena - Waidbruck	4	-	1	-	3	-	-	8
Postal - Burgstall	54	-	-	22	2	-	-	78
Prato allo Stelvio - Prad am Stilfser Joch	75	-	4	100	5	-	1	185
Predoi - Prettau	44	-	-	19	-	-	-	63
Proves - Proveis	39	-	-	17	-	-	-	56
Racines - Ratschings	374	1	-	18	-	-	-	393
Rasun Anterselva - Rasen Antholz	211	1	-	53	1	-	-	266
Renon - Ritten	550	12	3	48	9	-	4	626
Rifiano - Riffian	80	-	-	14	1	-	1	96
Rio di Pusteria - Muehlbach	192	-	1	22	5	-	2	222
Rodengo - Rodeneck	135	4	-	8	2	-	-	149
Salorno - Salurn	238	1	-	32	8	-	1	280
San Candido - Innichen	236	-	-	57	3	-	2	298
San Genesio Atesino - Jenesien	208	7	2	20	24	-	3	264
San Leonardo in Passiria - St. Leonhard in Passeier	214	3	2	15	3	-	-	237

Tavola 4.4 - Aziende per titolo di possesso dei terreni, comune e zona altimetrica

COMUNI ZONE ALTIMETRICHE	TITOLO DI POSSESSO DEI TERRENI							Totale
	Proprietà	Affitto	Uso gratuito	Parte in proprietà e parte in affitto	Parte in proprietà e parte in uso gratuito	Parte in affitto e parte in uso gratuito	Parte in proprietà, parte in affitto e parte in uso gratuito	
San Lorenzo di Sebato - St. Lorenzen	203	1	-	48	15	1	5	273
San Martino in Badia - St. Martin in Thurn	227	1	1	18	29	-	7	283
San Martino in Passiria - St. Martin in Passeier	134	4	3	4	-	-	-	145
San Pancrazio - St. Pankraz	255	3	9	5	6	-	-	278
Santa Cristina Val Gardena - St. Christina in Groeden	72	-	1	13	4	-	1	91
Sarentino - Sarntal	655	5	5	12	9	1	-	687
Scena - Schenna	186	2	-	12	-	-	-	200
Selva dei Molini - Muehlwald	144	-	-	28	-	-	-	172
Selva di Val Gardena - Wolkenstein in Groeden	93	-	1	17	-	-	-	111
Senale San Felice - Unsere Liebe Frau im Walde St. Felix	102	-	1	7	23	-	1	134
Senales - Schnals	71	2	2	3	14	1	2	95
Sesto - Sexten	157	1	1	51	-	-	1	211
Silandro - Schlanders	319	1	1	42	5	-	1	369
Sluderno - Schluderns	59	1	2	56	12	-	4	134
Stelvio - Stilfs	43	1	5	54	5	1	3	112
Terento - Terenten	117	1	2	28	12	-	-	160
Terlano - Terlan	229	-	-	18	-	-	1	248
Termeno sulla Strada del Vino - Tramin an der Weinstrasse	363	3	2	78	-	-	1	447
Tesimo - Tisens	322	5	-	29	13	-	-	369
Tires - Tiers	54	1	-	15	2	-	-	72
Tirolo - Tirol	156	1	1	11	6	-	1	176
Trodena - Truden	76	1	1	19	2	-	3	102
Tubre - Taufers im Muenstertal	17	1	-	48	-	1	-	67
Ultimo - Ulten	338	1	-	15	11	-	1	366
Vadena - Pfatten	72	4	1	9	-	-	1	87
Valdaora - Olang	165	1	1	16	17	-	5	205
Val di Vizze - Pfitsch	145	2	-	62	3	-	-	212
Valle Aurina - Ahnrtal	348	3	-	45	1	-	1	398
Valle di Casies - Gsies	204	1	-	39	2	-	1	247
Vandoies - Vintl	245	2	-	12	9	-	-	268
Varna - Vahrn	173	-	2	18	2	-	2	197
Vellturno - Feldthurns	181	1	1	19	-	-	-	202
Verano - Voeran	67	-	3	15	-	-	2	87
Villabassa - Niederdorf	97	2	1	32	2	1	2	137
Villandro - Villanders	214	1	-	9	9	-	-	233
Vipiteno - Sterzing	105	4	2	25	-	-	-	136
TOTALE	21.803	236	95	3.376	600	15	160	26.285
ZONE ALTIMETRICHE								
Montagna	21.803	236	95	3.376	600	15	160	26.285
Collina	-	-	-	-	-	-	-	-
Pianura	-	-	-	-	-	-	-	-
TOTALE	21.803	236	95	3.376	600	15	160	26.285

Tavola 4.5 - Superficie totale per titolo di possesso dei terreni, comune e zona altimetrica (*superficie in ettari*)

COMUNI ZONE ALTIMETRICHE	TITOLO DI POSSESSO DEI TERRENI							Totale
	Proprietà	Affitto	Uso gratuito	Parte in proprietà e parte in affitto	Parte in proprietà e parte in uso gratuito	Parte in affitto e parte in uso gratuito	Parte in proprietà, parte in affitto e parte in uso gratuito	
Aldino - Aldein	4.829,41	24,49	-	984,72	-	-	-	5.838,62
Andriano - Andrian	425,26	0,95	-	63,32	-	-	-	489,53
Anterivo - Altrei	825,51	-	-	89,19	0,27	-	8,60	923,57
Appiano sulla Strada del Vino - Eppan an der Weinstrasse	4.846,82	3,19	0,36	352,56	-	-	-	5.202,93
Avelengo - Hafling	1.801,43	-	433,00	-	470,84	-	4,07	2.709,34
Badia - Abtei	7.241,94	-	-	105,37	135,78	-	-	7.483,09
Barbiano - Barbian	1.868,29	62,45	-	53,54	114,68	1,94	-	2.100,90
Bolzano - Bozen	13.256,03	32,47	23,20	336,63	6,96	-	10,69	13.665,98
Braies - Prags	3.016,06	-	-	732,88	63,17	-	230,83	4.042,94
Brennero - Brenner	6.842,18	-	0,05	1.085,60	105,52	-	118,54	8.151,89
Bressanone - Brixen	6.481,90	3,93	3,02	886,35	112,22	-	91,65	7.579,07
Bronzolo - Branzoll	364,74	0,60	-	85,90	-	-	-	451,24
Brunico - Bruneck	3.578,51	83,96	-	2.592,69	29,54	-	-	6.284,70
Caines - Kuens	317,95	2,00	-	19,26	-	-	-	339,21
Caldaro sulla Strada del Vino - Kaltern an der Weinstrasse	3.852,53	195,56	-	394,50	37,36	-	10,87	4.490,82
Campo di Trens - Freienfeld	6.339,18	19,16	-	2.382,37	23,44	-	-	8.764,15
Campo Tures - Sand in Taufers	9.917,97	42,25	-	1.016,48	261,61	15,78	22,17	11.276,26
Castelbello Ciardes - Kastelbell Tschars	4.813,58	5,47	-	257,01	56,61	-	-	5.132,67
Castelrotto - Kastelruth	7.889,01	91,81	-	1.167,47	648,00	1,23	131,89	9.929,41
Cermes - Tschermes	470,95	14,00	-	66,76	5,02	-	-	556,73
Chienes - Kiens	2.796,84	-	-	345,63	253,07	-	97,85	3.493,39
Chiusa - Klausen	4.497,96	5,18	-	424,96	15,88	-	-	4.943,98
Cornedo all'Isarco - Karneid	3.848,76	-	0,43	49,52	91,21	-	34,20	4.024,12
Cortaccia sulla Strada del Vino - Kurtatsch an der Weinstrasse	2.023,71	0,92	1,94	262,12	68,20	-	3,75	2.360,64
Cortina sulla Strada del Vino - Kurtinig an der Weinstrasse	148,55	3,85	-	29,82	9,10	-	4,95	196,27
Corvara in Badia - Corvara	2.603,19	-	-	194,48	-	-	-	2.797,67
Curon Venosta - Graun Im Vinschgau	9.232,83	-	15,30	762,70	4.229,81	-	370,82	14.611,46
Dobbiaco - Toblach	7.992,63	0,42	12,02	1.994,79	48,23	-	93,05	10.141,14
Egna - Neumarkt	1.294,61	46,35	2,18	230,80	221,41	-	24,79	1.820,14
Falzes - Pfalzen	2.411,22	-	-	884,37	162,15	-	-	3.457,74
Fie' allo Sciliar - Voels am Schlern	3.608,87	2,01	-	522,52	-	-	-	4.133,40
Fortezza - Franzensfeste	4.385,27	665,19	-	126,64	-	-	-	5.177,10
Funes - Villnoess	4.134,93	-	1.170,09	679,72	392,07	-	-	6.376,81
Gais - Gais	4.392,77	11,01	0,02	1.574,77	110,99	-	24,30	6.113,86
Gargazzone - Gargazon	191,64	0,90	-	131,38	3,99	-	6,63	334,54
Glorenza - Glurns	1.919,27	225,27	-	159,32	-	-	-	2.303,86
Laces - Latsch	8.909,37	11,14	-	211,95	6,56	-	-	9.139,02
Lagundo - Algund	1.709,82	40,60	-	236,10	-	-	-	1.986,52
Laion - Lajen	3.239,94	9,52	-	296,30	31,55	-	-	3.577,31
Laives - Leifers	1.831,87	30,76	-	169,42	14,98	68,31	2,56	2.117,90

Tavola 4.5 - Superficie totale per titolo di possesso dei terreni, comune e zona altimetrica (*superficie in ettari*)

COMUNI ZONE ALTIMETRICHE	TITOLO DI POSSESSO DEI TERRENI							Totale
	Proprietà	Affitto	Uso gratuito	Parte in proprietà e parte in affitto	Parte in proprietà e parte in uso gratuito	Parte in affitto e parte in uso gratuito	Parte in proprietà, parte in affitto e parte in uso gratuito	
Lana - Lana	3.126,27	43,72	-	300,79	26,55	-	2,75	3.500,08
Lasa - Laas	3.639,13	4,97	311,03	4.021,87	50,74	0,48	2,50	8.030,72
Lauregno - Laurein	741,86	-	-	329,31	-	-	-	1.071,17
La Valle - Wengen	2.193,09	17,96	-	873,69	150,35	-	28,10	3.263,19
Luson - Luesen	4.773,14	-	-	722,40	285,15	-	68,17	5.848,86
Magre' sulla Strada del Vino - Margreid an der Weinstrasse	694,37	4,35	0,99	205,03	121,30	-	30,53	1.056,57
Malles Venosta - Mals	14.780,72	35,55	1.086,55	2.163,41	318,65	-	3,83	18.388,71
Marebbe - Enneberg	9.970,46	-	-	475,81	-	-	-	10.446,27
Marlengo - Marling	1.104,15	6,00	-	264,95	4,09	-	-	1.379,19
Martello - Martell	8.438,68	-	-	89,17	-	-	-	8.527,85
Meltina - Moelten	2.893,65	42,63	-	242,35	90,07	-	-	3.268,70
Merano - Meran	1.089,47	249,82	9,53	168,66	133,96	9,45	70,12	1.731,01
Monguelfo - Welsberg	3.178,08	11,20	-	889,68	2,60	-	16,67	4.098,23
Montagna - Montan	1.727,16	-	-	265,50	-	-	-	1.992,66
Moso in Passiria - Moos in Passeier	13.675,89	18,57	-	201,25	-	-	-	13.895,71
Nalles - Nals	851,79	10,59	-	141,70	-	-	-	1.004,08
Naturno - Naturns	5.512,11	2,12	-	88,40	3,10	14,65	-	5.620,38
Naz Sclaves - Natz Schabs	1.476,47	-	-	353,90	31,60	-	78,66	1.940,63
Nova Levante - Welschnofen	3.196,56	3,16	-	270,21	40,85	-	-	3.510,78
Nova Ponente - Deutschnofen	9.627,08	143,34	7,40	425,01	348,26	46,72	-	10.597,81
Ora - Auer	580,11	-	1,79	150,40	27,55	-	-	759,85
Ortisei - St. Ulrich	1.567,64	7,75	607,23	258,06	79,19	-	43,74	2.563,61
Parcines - Partschins	3.556,18	10,00	-	89,34	17,35	-	-	3.672,87
Perca - Percha	2.770,51	22,18	-	381,93	-	-	-	3.174,62
Plaus - Plaus	393,49	-	-	61,60	-	-	-	455,09
Ponte Gardena - Waidbruck	116,22	-	8,90	-	57,21	-	-	182,33
Postal - Burgstall	357,46	-	-	99,48	3,23	-	-	460,17
Prato allo Stelvio - Prad am Stilfser Joch	2.592,23	-	1.410,36	747,77	27,58	-	4,96	4.782,90
Predoi - Prettau	3.722,85	-	-	419,84	-	-	-	4.142,69
Proves - Proveis	1.082,22	-	-	188,47	-	-	-	1.270,69
Racines - Ratschings	15.427,55	173,29	-	475,42	-	-	-	16.076,26
Rasun Anterselva - Rasen Antholz	8.410,23	1,49	-	2.167,54	13,50	-	-	10.592,76
Renon - Ritten	8.134,94	113,75	1.356,64	878,30	144,81	-	95,23	10.723,67
Rifiano - Riffian	3.079,82	-	-	149,48	4,13	-	1,31	3.234,74
Rio di Pusteria - Muehlbach	4.976,21	-	4,41	1.277,36	38,61	-	124,65	6.421,24
Rodengo - Rodeneck	2.755,68	32,32	-	156,60	231,41	-	-	3.176,01
Salorno - Salurn	2.376,96	4,54	-	279,91	31,44	-	6,99	2.699,84
San Candido - Innichen	4.259,83	-	-	1.427,93	33,74	-	62,23	5.783,73
San Genesio Atesino - Jenesien	4.574,27	100,38	2,93	508,83	772,16	-	117,96	6.076,53
San Leonardo in Passiria - St. Leonhard in Passeier	5.826,95	20,10	10,34	223,16	109,89	-	-	6.190,44

Tavola 4.5 - Superficie totale per titolo di possesso dei terreni, comune e zona altimetrica (*superficie in ettari*)

COMUNI ZONE ALTIMETRICHE	TITOLO DI POSSESSO DEI TERRENI							Totale
	Proprietà	Affitto	Uso gratuito	Parte in proprietà e parte in affitto	Parte in proprietà e parte in uso gratuito	Parte in affitto e parte in uso gratuito	Parte in proprietà, parte in affitto e parte in uso gratuito	
San Lorenzo di Sebato - St. Lorenzen	3.467,21	1,77	-	982,57	455,28	1,50	191,10	5.099,43
San Martino in Badia - St. Martin in Thurn	3.875,42	3,15	11,05	363,26	1.040,58	-	286,74	5.580,20
San Martino in Passiria - St. Martin in Passeier	2.496,37	14,46	1,05	78,82	-	-	-	2.590,70
San Pancrazio - St. Pankraz	5.291,29	44,71	138,33	37,48	83,41	-	-	5.595,22
Santa Cristina Val Gardena - St. Christina in Groeden	1.716,06	-	4,74	146,60	53,22	-	13,97	1.934,59
Sarentino - Sarntal	28.949,59	19,92	31,67	251,32	241,50	10,56	-	29.504,56
Scena - Schenna	3.502,55	35,42	-	372,50	-	-	-	3.910,47
Selva dei Molini - Muehlwald	6.642,36	-	-	1.795,44	-	-	-	8.437,80
Selva di Val Gardena - Wolkenstein in Groeden	2.742,29	-	678,30	260,93	-	-	-	3.681,52
Senale San Felice - Unsere Liebe Frau im Walde St. Felix	2.075,36	-	13,56	74,45	389,91	-	10,64	2.563,92
Senales - Schnals	11.246,86	89,49	728,37	566,66	446,36	18,50	157,53	13.253,77
Sesto - Sexten	4.302,31	5,29	91,10	1.250,12	-	-	36,53	5.685,35
Silandro - Schlanders	8.075,02	3,48	0,20	253,87	37,46	-	1,31	8.371,34
Sluderno - Schluderns	1.690,51	8,18	415,35	448,39	55,87	-	27,51	2.645,81
Stelvio - Stilfs	2.572,36	4,45	1.764,01	230,75	2,91	0,83	9,32	4.584,63
Terento - Terenten	2.439,43	3,22	251,51	720,66	487,14	-	-	3.901,96
Terlano - Terlan	1.536,66	-	-	150,01	-	-	2,61	1.689,28
Termeno sulla Strada del Vino - Tramin an der Weinstrasse	1.604,86	81,09	3,88	296,31	-	-	10,10	1.996,24
Tesimo - Tisens	3.263,49	28,76	-	302,99	139,03	-	-	3.734,27
Tires - Tiers	2.881,62	1,50	-	363,52	19,53	-	-	3.266,17
Tirol - Tirol	2.050,71	0,32	134,22	55,12	32,98	-	9,42	2.282,77
Trodena - Truden	1.053,34	5,87	19,29	240,33	2,43	-	47,87	1.369,13
Tubre - Taufers im Muenstertal	3.449,93	4,85	-	321,89	-	1,30	-	3.777,97
Ultimo - Ulten	16.354,70	7,03	-	705,71	295,80	-	4,37	17.367,61
Vadena - Pfatten	1.002,97	1,93	1,02	40,53	-	-	2,31	1.048,76
Valdaora - Olang	3.130,61	19,06	0,81	507,21	480,05	-	167,38	4.305,12
Val di Vizze - Pfitsch	6.157,91	18,44	-	2.147,81	138,19	-	-	8.462,35
Valle Aurina - Ahnrtal	13.792,11	97,78	-	1.512,74	62,56	-	53,00	15.518,19
Valle di Casies - Gsies	9.571,28	4,55	-	1.239,35	101,47	-	7,46	10.924,11
Vandoies - Vintl	8.327,42	32,35	-	427,37	234,24	-	-	9.021,38
Varna - Vahrn	4.320,56	-	310,17	302,40	33,27	-	51,68	5.018,08
Velturno - Feldthurns	2.720,56	0,60	0,30	219,37	-	-	-	2.940,83
Verano - Voeran	1.835,41	-	161,99	264,72	-	-	81,35	2.343,47
Villabassa - Niederdorf	3.574,26	32,07	2,50	674,73	8,68	12,04	40,17	4.344,45
Villandro - Villanders	3.144,44	9,18	-	272,27	198,46	-	-	3.624,35
Vipiteno - Sterzing	2.608,45	12,34	200,00	665,16	-	-	-	3.485,95
TOTALE	512.871,06	3.306,45	11.443,13	62.937,78	15.969,62	203,29	3.262,98	609.994,31
ZONE ALTIMETRICHE								
Montagna	512.871,06	3.306,45	11.443,13	62.937,78	15.969,62	203,29	3.262,98	609.994,31
Collina	-	-	-	-	-	-	-	-
Pianura	-	-	-	-	-	-	-	-
TOTALE	512.871,06	3.306,45	11.443,13	62.937,78	15.969,62	203,29	3.262,98	609.994,31

Tavola 4.6 - Superficie agricola utilizzata (SAU) per titolo di possesso dei terreni, comune e zona altimetrica (superficie in ettari)

COMUNI ZONE ALTIMETRICHE	TITOLO DI POSSESSO DEI TERRENI							Totale
	Proprietà	Affitto	Uso gratuito	Parte in proprietà e parte in affitto	Parte in proprietà e parte in uso gratuito	Parte in affitto e parte in uso gratuito	Parte in proprietà, parte in affitto e parte in uso gratuito	
Aldino - Aldein	962,05	24,33	-	396,85	-	-	-	1.383,23
Andriano - Andrian	239,17	0,90	-	30,42	-	-	-	270,49
Anterivo - Altrei	145,88	-	0,26	75,45	-	-	7,31	228,90
Appiano sulla Strada del Vino - Eppan an der Weinstrasse	1.869,75	129,88	0,36	193,68	-	-	-	2.193,67
Avelengo - Hafling	566,62	-	99,50	-	374,05	-	2,31	1.042,48
Badia - Abtei	2.893,37	-	-	69,65	86,59	-	-	3.049,61
Barbiano - Barbian	830,91	62,43	-	25,75	69,99	1,93	-	991,01
Bolzano - Bozen	3.144,04	22,68	3,00	277,03	6,62	-	10,45	3.463,82
Braies - Prags	350,68	-	-	336,81	26,20	-	106,92	820,61
Brennero - Brenner	3.185,47	0,97	0,03	233,82	67,24	-	43,79	3.531,32
Bressanone - Brixen	2.539,90	3,23	0,05	447,06	24,57	-	49,79	3.064,60
Bronzolo - Branzoll	175,09	0,87	-	60,95	-	-	-	236,91
Brunico - Bruneck	1.099,00	43,79	-	1.453,70	8,70	-	-	2.605,19
Caines - Kuens	244,50	2,00	-	10,49	-	-	-	256,99
Caldaro sulla Strada del Vino - Kaltern an der Weinstrasse	1.064,51	8,27	-	304,16	34,79	-	10,52	1.422,25
Campo di Trens - Freienfeld	2.793,55	22,04	-	1.189,21	11,59	-	-	4.016,39
Campo Tures - Sand in Taufers	4.318,55	25,66	0,42	395,09	109,97	15,50	14,11	4.879,30
Castelbello Ciardes - Kastelbell Tschars	1.803,96	5,16	-	209,11	16,77	-	-	2.035,00
Castelrotto - Kastelruth	3.654,60	65,96	-	846,40	484,41	1,17	95,20	5.147,74
Cermes - Tschermes	231,52	13,21	-	60,23	4,82	-	-	309,78
Chienes - Kiens	975,04	-	-	158,74	142,95	3,00	35,98	1.315,71
Chiusa - Klausen	2.447,57	4,57	-	253,09	7,94	-	-	2.713,17
Corno all'Isarco - Karneid	1.154,04	-	0,28	25,34	34,49	-	16,91	1.231,06
Cortaccia sulla Strada del Vino - Kurtatsch an der Weinstrasse	868,59	0,92	1,16	170,96	39,02	-	3,09	1.083,74
Cortina sulla Strada del Vino - Kurtinig an der Weinstrasse	138,96	3,76	-	25,79	2,94	-	4,83	176,28
Corvara in Badia - Corvara	1.270,42	-	-	136,92	-	-	-	1.407,34
Curon Venosta - Graun Im Vinschgau	5.176,01	4,06	8,36	683,76	3.247,20	-	278,74	9.398,13
Dobbiaco - Toblach	2.438,24	1,10	6,17	1.178,67	14,57	-	32,55	3.671,30
Egna - Neumarkt	352,07	26,16	2,14	144,03	80,32	-	19,15	623,87
Falzes - Pfalzen	1.041,49	-	-	558,56	152,63	-	-	1.752,68
Fie' allo Sciliar - Voels am Schlern	1.530,56	2,00	-	333,24	-	-	-	1.865,80
Fortezza - Franzensfeste	482,27	286,39	-	101,60	-	-	-	870,26
Funes - Villnoess	1.288,79	-	200,00	267,55	92,00	-	-	1.848,34
Gais - Gais	1.589,00	10,89	0,51	1.209,82	27,99	-	7,32	2.845,53
Gargazzone - Gargazon	140,55	0,90	-	113,88	3,96	-	6,55	265,84
Glorenza - Glurns	401,80	197,20	-	150,63	-	-	-	749,63
Laces - Latsch	3.785,71	17,27	-	179,46	6,33	-	-	3.988,77
Lagundo - Algund	650,56	6,54	-	138,83	-	-	-	795,93
Laion - Lajen	1.300,06	5,98	-	234,23	15,24	-	-	1.555,51
Laives - Leifers	727,45	10,22	-	105,46	5,50	14,77	2,50	865,90

Tavola 4.6 - Superficie agricola utilizzata (SAU) per titolo di possesso dei terreni, comune e zona altimetrica (superficie in ettari)

COMUNI ZONE ALTIMETRICHE	TITOLO DI POSSESSO DEI TERRENI							Totale
	Proprietà	Affitto	Uso gratuito	Parte in proprietà e parte in affitto	Parte in proprietà e parte in uso gratuito	Parte in affitto e parte in uso gratuito	Parte in proprietà, parte in affitto e parte in uso gratuito	
Lana - Lana	1.447,95	52,34	-	152,94	23,58	-	2,75	1.679,56
Lasa - Laas	2.139,98	9,63	292,09	837,82	47,35	-	2,46	3.329,33
Lauregno - Laurein	319,08	-	-	265,89	-	-	-	584,97
La Valle - Wengen	708,05	17,93	-	411,99	55,42	-	20,01	1.213,40
Luson - Luesen	1.579,61	-	-	115,19	42,72	-	23,44	1.760,96
Magre' sulla Strada del Vino - Margreid an der Weinstrasse	251,53	5,29	2,05	123,32	68,74	-	13,12	464,05
Malles Venosta - Mals	7.226,91	35,43	1.262,87	1.789,55	38,49	-	3,78	10.357,03
Marebbe - Enneberg	4.526,20	-	-	195,29	-	-	-	4.721,49
Marlengo - Marling	461,19	5,50	-	85,66	2,65	-	-	555,00
Martello - Martell	4.321,25	-	-	58,82	-	-	-	4.380,07
Meltina - Moelten	1.049,10	31,43	-	123,80	29,57	-	-	1.233,90
Merano - Meran	482,82	229,57	8,73	159,05	42,35	4,47	1,06	928,05
Monguelfo - Welsberg	1.019,34	11,04	-	515,54	-	-	10,40	1.556,32
Montagna - Montan	438,54	-	-	136,66	-	-	-	575,20
Moso in Passiria - Moos in Passeier	11.270,44	18,50	-	154,85	-	-	-	11.443,79
Nalles - Nals	376,56	13,82	-	105,72	-	-	-	496,10
Naturno - Naturns	1.685,31	10,97	-	70,06	-	-	-	1.766,34
Naz Sciaives - Natz Schabs	431,87	-	-	206,74	20,23	-	36,87	695,71
Nova Levante - Welschnofen	588,45	2,12	-	105,14	15,89	-	-	711,60
Nova Ponente - Deutschnofen	2.099,36	156,03	5,12	162,18	42,10	-	-	2.464,79
Ora - Auer	309,80	-	2,60	106,63	19,63	-	-	438,66
Ortisei - St. Ulrich	173,40	5,75	393,65	232,52	37,13	-	41,62	884,07
Parcines - Partschins	1.364,46	4,22	-	59,07	15,10	-	-	1.442,85
Perca - Percha	846,54	21,86	-	169,48	-	-	-	1.037,88
Plaus - Plaus	120,42	-	-	25,50	-	-	-	145,92
Ponte Gardena - Waidbruck	9,91	-	8,48	-	15,59	-	-	33,98
Postal - Burgstall	111,62	-	0,65	66,91	2,42	-	-	181,60
Prato allo Stelvio - Prad am Stilfser Joch	223,39	0,30	1.379,36	724,26	26,93	-	4,81	2.359,05
Predoi - Prettau	1.921,84	2,64	-	327,90	-	-	-	2.252,38
Proves - Proveis	599,78	-	-	109,43	-	-	-	709,21
Racines - Ratschings	9.080,47	171,28	-	251,18	-	-	-	9.502,93
Rasun Anterselva - Rasen Antholz	3.815,37	1,49	-	875,32	0,77	-	-	4.692,95
Renon - Ritten	2.507,05	102,21	1.112,77	546,81	67,44	-	64,74	4.401,02
Rifiano - Riffian	2.521,16	-	-	64,90	2,89	-	1,31	2.590,26
Rio di Pusteria - Muehlbach	1.666,51	16,88	4,39	533,78	24,60	-	99,03	2.345,19
Rodengo - Rodeneck	860,81	19,33	-	77,43	165,33	-	-	1.122,90
Salorno - Salurn	634,40	4,45	-	157,22	17,85	-	6,93	820,85
San Candido - Innichen	596,30	-	-	656,25	12,75	-	26,95	1.292,25
San Genesio Atesino - Jenesien	1.433,99	61,78	2,19	265,17	249,06	-	66,71	2.078,90
San Leonardo in Passiria - St. Leonhard in Passeier	2.636,87	24,20	3,96	98,45	49,23	-	-	2.812,71

Tavola 4.6 - Superficie agricola utilizzata (SAU) per titolo di possesso dei terreni, comune e zona altimetrica (superficie in ettari)

COMUNI ZONE ALTIMETRICHE	TITOLO DI POSSESSO DEI TERRENI							Totale
	Proprietà	Affitto	Uso gratuito	Parte in proprietà e parte in affitto	Parte in proprietà e parte in uso gratuito	Parte in affitto e parte in uso gratuito	Parte in proprietà, parte in affitto e parte in uso gratuito	
San Lorenzo di Sebato - St. Lorenzen	1.203,32	1,76	1,00	503,53	256,75	1,48	119,61	2.087,45
San Martino in Badia - St. Martin in Thurn	1.064,58	14,59	11,03	128,00	364,40	-	117,65	1.700,25
San Martino in Passiria - St. Martin in Passeier	1.192,89	11,43	0,57	29,98	-	-	-	1.234,87
San Pancrazio - St. Pankraz	1.258,83	12,75	23,01	15,30	20,08	-	-	1.329,97
Santa Cristina Val Gardena - St. Christina in Groeden	1.080,74	-	3,73	136,02	48,22	-	13,92	1.282,63
Sarentino - Sarntal	15.725,50	29,54	14,31	122,83	133,81	-	-	16.025,99
Scena - Schenna	1.219,37	23,41	-	137,59	-	-	-	1.380,37
Selva dei Molini - Muehlwald	2.802,19	-	-	1.127,56	-	-	-	3.929,75
Selva di Val Gardena - Wolkenstein in Groeden	842,02	-	398,30	246,85	-	-	-	1.487,17
Senale San Felice - Unsere Liebe Frau im Walde St. Felix	592,67	-	4,88	50,44	236,12	-	4,20	888,31
Senales - Schnals	5.254,19	76,94	634,76	319,33	272,82	14,52	126,50	6.699,06
Sesto - Sexten	1.472,46	10,41	91,10	568,14	-	-	20,78	2.162,89
Silandro - Schlanders	3.142,55	3,45	0,19	209,52	27,09	-	1,17	3.383,97
Sluderno - Schluderns	534,54	49,45	200,33	377,78	49,30	-	25,25	1.236,65
Stelvio - Stils	94,00	11,52	1.764,90	209,08	1,23	0,81	9,08	2.090,62
Terento - Terenten	1.325,51	3,71	250,83	478,99	83,62	-	-	2.142,66
Terlano - Terlan	848,21	1,35	-	125,80	-	-	2,60	977,96
Termeno sulla Strada del Vino - Tramin an der Weinstrasse	744,92	24,00	3,74	274,96	-	-	10,08	1.057,70
Tesimo - Tisens	1.011,76	29,07	-	91,30	25,24	-	-	1.157,37
Tires - Tiers	720,49	1,42	-	175,76	7,42	-	-	905,09
Tirol - Tirol	1.096,72	4,71	64,85	35,93	2,62	-	6,18	1.211,01
Trodena - Truden	74,86	5,64	19,22	185,66	1,31	-	46,70	333,39
Tubre - Taufers im Muenstertal	1.592,40	6,80	-	314,91	-	1,27	-	1.915,38
Ultimo - Ulten	6.641,93	3,93	-	519,24	57,24	-	-	7.222,34
Vadena - Pfatten	488,00	1,93	0,81	30,82	-	-	2,31	523,87
Valdaora - Olang	671,20	19,00	0,80	183,00	186,86	-	73,65	1.134,51
Val di Vizze - Pfitsch	1.950,35	18,40	-	1.179,65	37,27	-	-	3.185,67
Valle Aurina - Ahrental	6.207,19	29,45	-	739,96	46,37	-	23,76	7.046,73
Valle di Casies - Gsies	4.551,79	4,50	-	673,25	35,69	-	2,94	5.268,17
Vandoies - Vintl	4.256,53	31,65	-	194,40	93,39	-	-	4.575,97
Varna - Vahrn	1.502,14	4,50	310,06	122,10	15,53	-	34,47	1.988,80
Velturno - Feldthurns	1.217,36	0,40	0,30	130,57	-	-	-	1.348,63
Verano - Voeran	595,85	-	160,88	156,96	-	-	37,57	951,26
Villabassa - Niederdorf	936,24	12,50	2,50	396,79	0,76	4,26	22,37	1.375,42
Villandro - Villanders	1.535,99	4,02	-	175,19	113,11	-	-	1.828,31
Vipiteno - Sterzing	1.509,58	17,52	200,00	579,81	-	-	-	2.306,91
TOTALE	210.688,80	2.515,08	8.963,25	34.857,84	8.451,45	63,18	1.874,80	267.414,40
ZONE ALTIMETRICHE								
Montagna	210.688,80	2.515,08	8.963,25	34.857,84	8.451,45	63,18	1.874,80	267.414,40
Collina	-	-	-	-	-	-	-	-
Pianura	-	-	-	-	-	-	-	-
TOTALE	210.688,80	2.515,08	8.963,25	34.857,84	8.451,45	63,18	1.874,80	267.414,40

Tavola 4.7 - Aziende per classe di superficie totale, comune e zona altimetrica

COMUNI ZONE ALTIMETRICHE	CLASSI DI SUPERFICIE TOTALE <i>(superficie in ettari)</i>									Totale
	Senza superficie	Meno di 1	1 -- 2	2 -- 5	5 -- 10	10 -- 20	20 -- 50	50 -- 100	100 ed oltre	
Aldino - Aldein	-	13	17	21	17	13	28	26	9	144
Andriano - Andrian	-	29	11	24	26	5	4	-	-	99
Anterivo - Altrei	-	14	4	29	15	3	1	-	1	67
Appiano sulla Strada del Vino - Eppan an der Weinstrasse	-	425	205	269	92	30	10	1	2	1.034
Avelengo - Hafling	-	30	4	17	7	15	26	3	5	107
Badia - Abtei	-	22	17	56	49	63	72	17	4	300
Barbiano - Barbian	-	11	30	43	31	30	27	7	-	179
Bolzano - Bozen	-	106	85	146	96	29	19	4	8	493
Braies - Prags	1	2	4	16	19	27	30	9	4	112
Brennero - Brenner	6	8	8	17	23	33	32	13	14	154
Bressanone - Brixen	-	21	33	88	99	108	91	14	5	459
Bronzolo - Branzoll	-	48	20	30	8	4	1	2	-	113
Brunico - Bruneck	7	12	13	52	41	38	60	11	12	246
Caines - Kuens	1	2	-	9	10	4	1	-	1	28
Caldaro sulla Strada del Vino - Kaltern an der Weinstrasse	-	446	175	195	31	4	3	1	4	859
Campo di Trens - Freienfeld	2	7	4	42	37	50	80	22	17	261
Campo Tures - Sand in Taufers	-	18	21	50	57	60	62	14	23	305
Castelbello Ciardes - Kastelbell Tschars	9	43	23	80	63	25	8	1	10	262
Castelrotto - Kastelruth	5	24	51	97	98	103	106	15	3	502
Cermes - Tschermes	1	34	8	21	24	11	1	2	-	102
Chienes - Kiens	1	15	20	28	38	33	35	8	7	185
Chiusa - Klausen	-	47	31	66	59	64	44	8	6	325
Cornedo all'Isarco - Karneid	5	15	4	22	35	37	47	14	3	182
Cortaccia sulla Strada del Vino - Kurtatsch an der Weinstrasse	-	99	63	117	46	16	5	2	2	350
Cortina sulla Strada del Vino - Kurtinig an der Weinstrasse	-	30	20	28	9	-	-	-	-	87
Corvara in Badia - Corvara	1	14	9	25	24	25	16	2	4	120
Curon Venosta - Graun Im Vinschgau	3	3	9	75	85	44	7	1	10	237
Dobbiaco - Toblach	1	12	17	47	37	58	61	10	6	249
Egna - Neumarkt	-	101	44	74	16	23	6	3	3	270
Falzes - Pfalzen	1	12	15	41	23	37	31	4	8	172
Fie' allo Sciliar - Voels am Schlern	-	7	22	42	60	76	23	4	1	235
Fortezza - Franzensfeste	-	2	-	1	2	-	3	2	17	27
Funes - Villnoess	1	35	27	65	43	49	77	16	3	316
Gais - Gais	-	12	14	29	27	43	31	10	18	184
Gargazzone - Gargazon	-	26	13	23	21	2	1	-	-	86
Glorenza - Glurns	-	25	8	22	9	8	-	-	3	75
Laces - Latsch	-	165	80	160	70	12	5	1	5	498
Lagundo - Algund	-	32	18	58	48	22	14	3	2	197
Laion - Lajen	-	31	48	79	69	58	41	2	3	331
Laives - Leifers	-	141	44	88	39	12	10	11	2	347

Tavola 4.7 - Aziende per classe di superficie totale, comune e zona altimetrica

COMUNI ZONE ALTIMETRICHE	CLASSI DI SUPERFICIE TOTALE (superficie in ettari)									Totale
	Senza superficie	Meno di 1	1 -- 2	2 -- 5	5 -- 10	10 -- 20	20 -- 50	50 -- 100	100 ed oltre	
Lana - Lana	-	138	76	125	98	59	31	3	1	531
Lasa - Laas	2	66	44	79	91	47	22	2	6	359
Lauregno - Laurein	-	5	3	4	19	31	4	1	1	68
La Valle - Wengen	-	4	13	22	19	37	51	9	1	156
Luson - Luesen	1	4	11	17	34	28	60	15	10	180
Magre' sulla Strada del Vino - Margreid an der Weinstrasse	1	52	28	47	11	10	8	4	1	162
Malles Venosta - Mals	-	24	24	97	129	59	13	1	15	362
Marebbe - Enneberg	1	12	16	51	71	88	87	7	4	337
Marlengo - Marling	-	46	29	50	34	15	5	1	3	183
Martello - Martell	-	30	14	38	33	13	1	-	8	137
Meltina - Moelten	-	6	21	27	26	40	32	5	2	159
Merano - Meran	-	57	30	45	43	27	10	3	2	217
Monguelfo - Welsberg	3	21	14	56	34	49	37	9	4	227
Montagna - Montan	-	56	12	30	28	20	9	1	1	157
Moso in Passiria - Moos in Passeier	31	7	7	31	27	62	86	16	22	289
Nalles - Nals	1	47	33	51	30	15	7	2	-	186
Naturno - Naturns	-	62	26	73	51	36	33	5	9	295
Naz Sciaves - Natz Schabs	-	6	7	22	35	28	20	2	1	121
Nova Levante - Welschnofen	1	12	6	18	28	21	28	15	6	135
Nova Ponente - Deutschnofen	16	15	19	48	41	44	86	43	17	329
Ora - Auer	-	59	27	44	20	8	4	1	1	164
Ortisei - St. Ulrich	-	10	11	28	17	16	3	1	3	89
Parcines - Partschins	3	23	23	32	37	27	13	2	2	162
Perca - Percha	3	14	10	25	14	19	21	12	4	122
Plaus - Plaus	-	3	4	9	6	7	5	-	1	35
Ponte Gardena - Waidbruck	-	-	-	-	4	1	2	1	-	8
Postal - Burgstall	-	27	6	16	15	10	3	1	-	78
Prato allo Stelvio - Prad am Stilfser Joch	-	24	27	47	48	30	3	-	6	185
Predoi - Prettau	2	7	6	12	6	6	12	5	9	65
Proves - Proveis	-	1	-	8	19	22	4	-	2	56
Racines - Ratschings	-	2	12	39	70	99	104	37	30	393
Rasun Anterselva - Rasen Antholz	1	11	11	44	43	39	85	15	18	267
Renon - Ritten	15	49	41	115	112	149	134	22	4	641
Rifiano - Riffian	2	13	7	20	16	18	17	2	3	98
Rio di Pusteria - Muehlbach	4	9	16	33	40	37	54	23	10	226
Rodengo - Rodeneck	-	11	17	37	17	24	27	11	5	149
Salorno - Salurn	-	54	47	90	45	24	13	4	3	280
San Candido - Innichen	2	10	26	80	44	63	67	5	3	300
San Genesio Atesino - Jenesien	1	17	14	46	23	50	87	23	4	265
San Leonardo in Passiria - St. Leonhard in Passeier	10	4	9	17	46	71	69	13	8	247

Tavola 4.7 - Aziende per classe di superficie totale, comune e zona altimetrica

COMUNI ZONE ALTIMETRICHE	CLASSI DI SUPERFICIE TOTALE (superficie in ettari)									Totale
	Senza superficie	Meno di 1	1 -- 2	2 -- 5	5 -- 10	10 -- 20	20 -- 50	50 -- 100	100 ed oltre	
San Lorenzo di Sebato - St. Lorenzen	3	22	26	42	43	45	75	16	4	276
San Martino in Badia - St. Martin in Thurn	2	12	26	46	36	67	74	18	4	285
San Martino in Passiria - St. Martin in Passeier	12	8	9	12	20	50	42	3	1	157
San Pancrazio - St. Pankraz	-	47	20	37	33	56	61	15	9	278
Santa Cristina Val Gardena - St. Christina in Groeden	1	10	12	23	32	6	6	-	2	92
Sarentino - Sarntal	57	32	35	97	99	114	185	70	55	744
Scena - Schenna	-	7	10	19	32	73	54	1	4	200
Selva dei Molini - Muehlwald	1	4	1	21	19	31	51	30	15	173
Selva di Val Gardena - Wolkenstein in Groeden	3	7	10	21	32	28	8	2	3	114
Senale San Felice - Unsere Liebe Frau im Walde St. Felix	-	5	2	27	30	45	20	3	2	134
Senales - Schnals	5	7	5	5	5	6	18	16	33	100
Sesto - Sexten	1	11	20	38	47	38	48	5	4	212
Silandro - Schlanders	-	89	55	107	60	41	9	1	7	369
Sluderno - Schluderns	-	37	15	33	20	24	3	-	2	134
Stelvio - Stilfs	-	26	14	35	25	5	-	-	7	112
Terento - Terenten	-	9	14	26	36	23	39	5	8	160
Terlano - Terlan	-	59	36	64	50	22	13	3	1	248
Termeno sulla Strada del Vino - Tramin an der Weinstrasse	-	152	87	142	52	9	3	1	1	447
Tesimo - Tisens	-	87	32	70	70	50	51	6	3	369
Tires - Tiers	-	11	12	11	15	11	7	3	2	72
Tirol - Tirol	10	45	20	31	49	19	9	-	3	186
Trodena - Truden	-	29	17	13	21	13	8	-	1	102
Tubre - Taufers im Muenstertal	-	13	6	22	9	10	2	-	5	67
Ultimo - Ulten	-	24	19	52	45	79	103	17	27	366
Vadena - Pfatten	-	32	11	23	14	3	1	1	2	87
Valdaora - Olang	1	2	15	42	37	38	49	19	3	206
Val di Vizze - Pfitsch	5	5	8	26	33	36	60	33	11	217
Valle Aurina - Ahntal	2	35	43	62	52	80	68	28	30	400
Valle di Casies - Gsies	7	10	4	25	47	49	72	19	21	254
Vandoies - Vintl	7	14	22	42	31	50	72	18	19	275
Varna - Vahrn	-	38	23	30	30	37	31	3	5	197
Velturno - Feldthurns	2	31	14	51	40	37	23	4	2	204
Verano - Voeran	2	1	3	14	18	15	28	6	2	89
Villabassa - Niederdorf	3	11	13	42	24	22	19	4	2	140
Villandro - Villanders	-	20	26	50	38	47	48	3	1	233
Vipiteno - Sterzing	5	11	5	23	31	35	18	5	8	141
TOTALE	274	4.120	2.676	5.489	4.402	4.037	3.854	943	764	26.559
ZONE ALTIMETRICHE										
Montagna	274	4.120	2.676	5.489	4.402	4.037	3.854	943	764	26.559
Collina	-	-	-	-	-	-	-	-	-	-
Pianura	-	-	-	-	-	-	-	-	-	-
TOTALE	274	4.120	2.676	5.489	4.402	4.037	3.854	943	764	26.559

Tavola 4.8 - Superficie totale per classe di superficie, comune e zona altimetrica (superficie in ettari)

COMUNI ZONE ALTIMETRICHE	CLASSI DI SUPERFICIE TOTALE								Totale
	Meno di 1	1 – 2	2 -- 5	5 --10	10 - 20	20 -- 50	50 -- 100	100 ed oltre	
Aldino - Aldein	8,92	22,87	71,23	124,74	183,61	974,09	1.796,69	2.656,47	5.838,62
Andriano - Andrian	13,89	16,71	72,81	180,83	72,37	132,92	-	-	489,53
Anterivo - Altrei	6,36	6,30	86,43	106,99	42,16	42,07	-	633,26	923,57
Appiano sulla Strada del Vino - Eppan an der Weinstrasse	215,08	294,67	843,33	625,83	397,51	277,46	58,12	2.490,93	5.202,93
Avelengo - Hafling	13,81	5,48	58,86	53,33	202,98	795,84	218,62	1.360,42	2.709,34
Badia - Abtei	12,00	26,33	186,38	350,59	900,95	2.108,13	1.035,50	2.863,21	7.483,09
Barbiano - Barbian	5,50	44,91	144,32	224,96	432,35	774,28	474,58	-	2.100,90
Bolzano - Bozen	51,83	123,90	458,17	657,70	386,70	515,13	263,34	11.209,21	13.665,98
Braies - Prags	1,23	5,64	53,34	136,68	364,03	991,20	566,36	1.924,46	4.042,94
Brennero - Brenner	3,38	10,92	59,98	168,16	469,09	1.027,15	877,54	5.535,67	8.151,89
Bressanone - Brixen	11,80	48,17	294,11	702,00	1.594,58	2.642,00	920,02	1.366,39	7.579,07
Bronzolo - Branzoll	24,25	28,96	95,13	47,54	72,77	36,18	146,41	-	451,24
Brunico - Bruneck	5,61	17,61	171,28	315,96	530,07	1.813,56	738,40	2.692,21	6.284,70
Caines - Kuens	0,61	-	28,84	69,78	51,54	20,93	-	167,51	339,21
Caldaro sulla Strada del Vino - Kaltern an der Weinstrasse	209,99	239,79	580,71	195,24	53,96	105,85	81,99	3.023,29	4.490,82
Campo di Trens - Freienfeld	4,52	6,11	154,06	278,28	689,54	2.553,56	1.422,22	3.655,86	8.764,15
Campo Tures - Sand in Taufers	10,58	31,90	168,51	408,79	869,21	1.805,88	1.026,37	6.955,02	11.276,26
Castelbello Ciardes - Kastelbell Tschars	20,98	32,37	282,06	444,92	318,29	220,08	94,24	3.719,73	5.132,67
Castelrotto - Kastelruth	14,80	72,31	337,15	717,01	1.493,22	3.239,69	955,79	3.099,44	9.929,41
Cermes - Tschermes	17,15	11,96	75,58	154,28	140,96	27,17	129,63	-	556,73
Chienes - Kiens	7,95	30,88	88,72	271,60	527,52	1.016,23	543,87	1.006,62	3.493,39
Chiusa - Klausen	26,01	46,23	222,01	431,74	935,19	1.273,26	555,82	1.453,72	4.943,98
Cornedo all'Isarco - Karneid	8,10	7,05	81,26	261,28	553,07	1.475,12	890,92	747,32	4.024,12
Cortaccia sulla Strada del Vino - Kurtatsch an der Weinstrasse	45,03	94,34	370,51	314,36	237,06	151,74	135,85	1.011,75	2.360,64
Cortina sulla Strada del Vino - Kurtinig an der Weinstrasse	14,22	27,68	88,30	66,07	-	-	-	-	196,27
Corvara in Badia - Corvara	6,40	12,85	88,18	175,14	348,22	412,33	127,84	1.626,71	2.797,67
Curon Venosta - Graun Im Vinschgau	1,33	14,80	273,65	587,66	590,13	186,94	52,62	12.904,33	14.611,46
Dobbiaco - Toblach	8,55	25,40	154,38	282,65	845,69	1.896,26	722,35	6.205,86	10.141,14
Egna - Neumarkt	43,00	64,61	227,80	107,81	319,08	235,37	225,51	596,96	1.820,14
Falzes - Pfalzen	8,13	19,41	149,10	169,68	534,90	831,38	268,71	1.476,43	3.457,74
Fie' allo Sciliar - Voels am Schlern	5,15	32,22	144,78	412,98	1.080,16	640,31	259,14	1.558,66	4.133,40
Fortezza - Franzensfeste	1,19	-	3,52	11,18	-	95,94	153,66	4.911,61	5.177,10
Funes - Villnoess	18,32	39,66	224,05	289,75	718,39	2.345,44	1.067,85	1.673,35	6.376,81
Gais - Gais	5,35	19,83	106,09	203,84	608,23	892,29	624,50	3.653,73	6.113,86
Gargazzone - Gargazon	14,71	18,03	77,28	158,57	26,43	39,52	-	-	334,54
Glorenza - Glurns	12,13	10,85	67,40	61,51	105,12	-	-	2.046,85	2.303,86
Laces - Latsch	80,43	114,80	542,37	450,01	148,63	128,27	58,16	7.616,35	9.139,02
Lagundo - Algund	16,44	26,79	198,98	339,75	296,18	421,38	232,92	454,08	1.986,52
Laion - Lajen	17,45	69,05	258,27	513,11	862,81	1.241,74	143,21	471,67	3.577,31
Laives - Leifers	66,90	62,79	262,91	241,60	163,92	326,91	716,64	276,23	2.117,90

Tavola 4.8 - Superficie totale per classe di superficie, comune e zona altimetrica (superficie in ettari)

COMUNI ZONE ALTIMETRICHE	CLASSI DI SUPERFICIE TOTALE								Totale
	Meno di 1	1 – 2	2 -- 5	5 --10	10 - 20	20 -- 50	50 -- 100	100 ed oltre	
Lana - Lana	72,64	110,01	409,12	691,93	805,64	901,28	243,48	265,98	3.500,08
Lasa - Laas	38,46	67,92	272,66	646,15	652,48	614,60	176,01	5.562,44	8.030,72
Lauregno - Laurein	2,54	4,66	14,31	141,37	436,60	115,84	97,59	258,26	1.071,17
La Valle - Wengen	2,08	17,75	76,81	138,69	527,64	1.584,16	509,33	406,73	3.263,19
Luson - Luesen	1,34	16,26	54,97	251,50	403,51	1.948,46	1.096,12	2.076,70	5.848,86
Magre' sulla Strada del Vino - Margreid an der Weinstrasse	24,03	39,51	151,42	67,82	142,45	234,26	265,34	131,74	1.056,57
Malles Venosta - Mals	14,16	34,08	324,97	949,92	773,55	330,23	53,00	15.908,80	18.388,71
Marebbe - Enneberg	7,90	24,60	181,04	515,91	1.280,47	2.509,60	488,57	5.438,18	10.446,27
Marlengo - Marling	19,93	42,98	176,08	231,73	220,23	124,40	51,15	512,69	1.379,19
Martello - Martell	14,16	19,67	135,30	227,66	176,89	22,30	-	7.931,87	8.527,85
Meltina - Moelten	3,46	32,31	91,43	198,13	559,71	976,69	289,56	1.117,41	3.268,70
Merano - Meran	27,09	44,71	148,09	297,68	351,59	316,48	190,91	354,46	1.731,01
Monguelfo - Welsberg	11,03	21,87	182,75	241,15	710,27	1.131,86	534,84	1.264,46	4.098,23
Montagna - Montan	23,59	17,64	103,28	198,63	286,69	262,98	84,85	1.015,00	1.992,66
Moso in Passiria - Moos in Passeier	4,04	10,52	102,15	203,41	928,39	2.573,59	1.078,23	8.995,38	13.895,71
Nalles - Nals	23,13	51,42	162,16	195,32	220,76	228,06	123,23	-	1.004,08
Naturno - Naturns	32,01	38,52	238,27	352,17	531,11	1.037,14	316,89	3.074,27	5.620,38
Naz Sciaves - Natz Schabs	3,31	10,80	72,61	266,89	408,50	522,04	160,36	496,12	1.940,63
Nova Levante - Welschnofen	5,47	9,35	58,82	209,27	282,05	960,23	1.030,78	954,81	3.510,78
Nova Ponente - Deutschnofen	9,10	28,10	167,09	285,16	660,70	3.009,80	3.003,42	3.434,44	10.597,81
Ora - Auer	25,73	38,45	143,18	125,55	117,96	104,42	94,89	109,67	759,85
Ortisei - St. Ulrich	6,10	16,48	99,88	120,01	222,10	97,86	63,63	1.937,55	2.563,61
Parcines - Partschins	11,12	34,60	101,99	267,41	398,87	392,28	137,78	2.328,82	3.672,87
Perca - Percha	10,28	16,19	86,25	100,30	281,25	679,22	769,74	1.231,39	3.174,62
Plaus - Plaus	1,86	5,44	27,14	39,63	107,90	128,19	-	144,93	455,09
Ponte Gardena - Waidbruck	-	-	-	36,64	13,25	47,99	84,45	-	182,33
Postal - Burgstall	13,21	8,65	49,46	110,99	138,71	86,09	53,06	-	460,17
Prato allo Stelvio - Prad am Stifser Joch	13,02	38,26	154,06	361,44	387,76	66,01	-	3.762,35	4.782,90
Predoi - Prettau	5,21	8,45	41,19	49,14	91,25	328,34	409,46	3.209,65	4.142,69
Proves - Proveis	0,37	-	30,83	138,23	281,83	112,03	-	707,40	1.270,69
Racines - Ratschings	1,07	18,98	134,66	528,38	1.449,95	3.122,31	2.665,64	8.155,27	16.076,26
Rasun Anterselva - Rasen Antholz	4,38	16,85	155,50	294,64	616,53	2.778,63	1.051,69	5.674,54	10.592,76
Renon - Ritten	25,21	60,42	391,58	827,98	2.107,73	3.871,19	1.433,58	2.005,98	10.723,67
Rifiano - Riffian	5,20	10,21	64,42	118,37	237,91	568,49	120,37	2.109,77	3.234,74
Rio di Pusteria - Muehlbach	6,69	23,33	107,37	308,04	535,10	1.670,29	1.523,12	2.247,30	6.421,24
Rodengo - Rodeneck	6,29	25,35	125,71	126,45	373,12	945,71	760,02	813,36	3.176,01
Salorno - Salurn	27,77	67,80	293,31	308,85	335,56	426,51	279,68	960,36	2.699,84
San Candido - Innichen	6,68	38,10	275,74	311,36	976,46	1.895,31	315,62	1.964,46	5.783,73
San Genesio Atesino - Jenesien	10,64	19,96	148,24	170,51	743,82	2.820,63	1.548,60	614,13	6.076,53
San Leonardo in Passiria - St. Leonhard in Passeier	2,07	12,06	57,64	334,61	1.048,84	2.026,35	879,25	1.829,62	6.190,44

Tavola 4.8 - Superficie totale per classe di superficie, comune e zona altimetrica (superficie in ettari)

COMUNI ZONE ALTIMETRICHE	CLASSI DI SUPERFICIE TOTALE								Totale
	Meno di 1	1 – 2	2 – 5	5 – 10	10 - 20	20 -- 50	50 -- 100	100 ed oltre	
San Lorenzo di Sebato - St. Lorenzen	11,51	38,43	141,27	310,16	675,27	2.094,12	1.039,30	789,37	5.099,43
San Martino in Badia - St. Martin in Thurn	9,68	39,26	153,33	258,98	964,64	2.310,46	1.151,53	692,32	5.580,20
San Martino in Passiria - St. Martin in Passeier	2,97	11,64	35,02	158,82	719,71	1.280,60	193,14	188,80	2.590,70
San Pancrazio - St. Pankraz	17,10	28,16	123,36	223,78	806,35	1.902,21	963,35	1.530,91	5.595,22
Santa Cristina Val Gardena - St. Christina in Groeden	6,44	18,04	77,66	226,34	82,02	143,97	-	1.380,12	1.934,59
Sarentino - Sarntal	19,23	52,70	315,50	701,67	1.670,24	5.958,65	4.945,54	15.841,03	29.504,56
Scena - Schenna	3,81	13,40	58,99	223,68	1.010,26	1.434,29	86,00	1.080,04	3.910,47
Selva dei Molini - Muehlwald	2,42	1,99	78,01	146,62	467,60	1.783,42	1.958,04	3.999,70	8.437,80
Selva di Val Gardena - Wolkenstein in Groeden	4,65	14,73	71,34	234,32	377,93	216,87	119,60	2.642,08	3.681,52
Senale San Felice - Unsere Liebe Frau im Walde St. Felix	2,88	3,29	94,00	214,74	631,95	578,50	196,48	842,08	2.563,92
Senales - Schnals	2,40	6,81	14,90	42,91	98,03	668,39	1.129,42	11.290,91	13.253,77
Sesto - Sexten	6,17	29,90	129,99	334,06	605,91	1.416,64	357,14	2.805,54	5.685,35
Silandro - Schländers	44,35	83,52	363,40	418,82	544,74	234,75	55,85	6.625,91	8.371,34
Sluderno - Schluderns	17,68	23,02	105,07	148,38	320,21	85,35	-	1.946,10	2.645,81
Stelvio - Stilfs	15,70	18,46	113,65	169,57	57,08	-	-	4.210,17	4.584,63
Terento - Terenten	6,51	21,44	94,82	261,66	344,28	1.246,19	297,15	1.629,91	3.901,96
Terlano - Terlan	33,09	52,60	203,78	364,25	294,99	398,24	218,75	123,58	1.689,28
Termeno sulla Strada del Vino - Tramin an der Weinstrasse	80,47	119,66	457,71	352,65	105,51	71,18	79,39	729,67	1.996,24
Tesimo - Tisens	38,35	47,86	230,06	503,82	710,34	1.470,79	320,67	412,38	3.734,27
Tires - Tiers	3,78	16,49	40,32	110,00	148,85	250,94	207,92	2.487,87	3.266,17
Tirol - Tirol	22,57	30,57	105,73	365,03	258,51	242,66	-	1.257,70	2.282,77
Trodena - Truden	9,81	25,10	41,77	146,75	170,89	207,17	-	767,64	1.369,13
Tubre - Taufers im Muenstertal	5,98	8,49	80,09	72,12	129,84	51,77	-	3.429,68	3.777,97
Ultimo - Ulten	13,94	26,18	182,17	338,11	1.136,27	3.129,48	1.185,26	11.356,20	17.367,61
Vadena - Pfatten	18,77	15,20	73,38	103,74	40,19	21,84	68,70	706,94	1.048,76
Valdaora - Olang	0,97	21,82	140,37	271,75	532,59	1.492,10	1.266,40	579,12	4.305,12
Val di Vizze - Pfitsch	2,36	12,76	87,22	241,18	468,11	1.980,32	2.164,88	3.505,52	8.462,35
Valle Aurina - Ahnrtal	21,91	60,62	204,42	383,87	1.167,53	2.102,66	2.007,82	9.569,36	15.518,19
Valle di Casies - Gsies	5,50	6,01	83,54	342,16	730,09	2.219,23	1.360,51	6.177,07	10.924,11
Vandoies - Vintl	6,93	32,53	142,98	235,17	715,46	2.219,54	1.330,35	4.338,42	9.021,38
Varna - Vahrn	19,23	32,02	101,33	213,24	535,40	958,64	186,48	2.971,74	5.018,08
Velturno - Feldthurns	14,56	19,97	170,81	314,25	563,20	632,30	235,37	990,37	2.940,83
Verano - Voeran	0,91	5,33	55,39	131,97	223,89	880,14	356,84	689,00	2.343,47
Villabassa - Niederdorf	5,55	20,72	138,50	178,25	313,06	517,60	248,42	2.922,35	4.344,45
Villandro - Villanders	13,23	39,81	169,67	276,47	699,94	1.415,61	184,00	825,62	3.624,35
Vipiteno - Sterzing	6,00	6,36	82,22	224,69	519,38	515,33	378,41	1.753,56	3.485,95
TOTALE	2.078,86	3.891,33	18.225,09	31.546,90	57.832,01	117.417,40	63.862,34	315.140,38	609.994,31
ZONE ALTIMETRICHE									
Montagna	2.078,86	3.891,33	18.225,09	31.546,90	57.832,01	117.417,40	63.862,34	315.140,38	609.994,31
Collina	-	-	-	-	-	-	-	-	-
Pianura	-	-	-	-	-	-	-	-	-
TOTALE	2.078,86	3.891,33	18.225,09	31.546,90	57.832,01	117.417,40	63.862,34	315.140,38	609.994,31

Tavola 4.9 - Aziende per classe di superficie agricola utilizzata (SAU), comune e zona altimetrica

COMUNI ZONE ALTIMETRICHE	CLASSI DI SUPERFICIE AGRICOLA UTILIZZATA (in ettari)									Totale
	Senza superficie	Meno di 1	1 -- 2	2 -- 5	5 -- 10	10 -- 20	20 -- 50	50 -- 100	100 ed oltre	
Aldino - Aldein	16	29	12	18	15	32	20	1	1	144
Andriano - Andrian	3	32	14	35	11	4	-	-	-	99
Anterivo - Altrei	5	17	13	17	13	1	-	1	-	67
Appiano sulla Strada del Vino - Eppan an der Weinstrasse	5	450	216	287	60	13	1	1	1	1.034
Avelengo - Hafling	13	25	5	25	16	15	5	1	2	107
Badia - Abtei	58	39	17	56	55	50	18	3	4	300
Barbiano - Barbian	36	30	22	40	24	17	6	4	-	179
Bolzano - Bozen	3	128	99	174	73	10	1	1	4	493
Braies - Prags	50	6	2	8	13	19	13	1	-	112
Brennero - Brenner	13	18	9	36	30	22	12	4	10	154
Bressanone - Brixen	44	64	50	134	110	49	6	-	2	459
Bronzolo - Branzoll	1	49	25	30	6	1	1	-	-	113
Brunico - Bruneck	76	16	12	44	36	44	9	5	4	246
Caines - Kuens	2	2	3	12	7	1	-	-	1	28
Caldaro sulla Strada del Vino - Kaltern an der Weinstrasse	1	467	174	189	20	5	1	2	-	859
Campo di Trens - Freienfeld	44	27	14	41	50	41	28	8	8	261
Campo Tures - Sand in Taufers	92	21	21	57	59	28	5	6	16	305
Castelbello Ciardes - Kastelbell Tschars	9	54	25	80	69	13	4	5	3	262
Castelrotto - Kastelruth	65	51	48	105	97	79	49	6	2	502
Cermes - Tschermes	2	37	7	35	18	3	-	-	-	102
Chienes - Kiens	49	25	17	31	33	17	9	1	3	185
Chiusa - Klausen	57	57	35	74	53	32	11	1	5	325
Cornedo all'Isarco - Karneid	11	34	25	41	48	20	1	1	1	182
Cortaccia sulla Strada del Vino - Kurtatsch an der Weinstrasse	11	123	77	109	18	10	1	-	1	350
Cortina sulla Strada del Vino - Kurtinig an der Weinstrasse	-	33	20	26	8	-	-	-	-	87
Corvara in Badia - Corvara	10	27	10	27	16	20	8	-	2	120
Curon Venosta - Graun Im Vinschgau	3	3	10	85	86	39	1	-	10	237
Dobbiaco - Toblach	105	13	5	26	40	43	11	3	3	249
Egna - Neumarkt	11	114	46	76	13	7	3	-	-	270
Falzes - Pfalzen	41	16	14	33	33	24	5	1	5	172
Fie' allo Sciliar - Voels am Schlern	10	17	30	92	70	9	4	2	1	235
Fortezza - Franzensfeste	9	1	2	2	5	1	2	1	4	27
Funes - Villnoess	69	52	31	46	63	44	8	2	1	316
Gais - Gais	51	14	10	38	40	17	3	1	10	184
Gargazzone - Gargazon	-	28	13	28	16	1	-	-	-	86
Glorenza - Glurns	-	27	7	23	8	8	-	-	2	75
Laces - Latsch	-	170	82	173	59	8	1	-	5	498
Lagundo - Algund	6	36	25	81	42	3	4	-	-	197
Laion - Lajen	79	40	38	68	64	35	6	-	1	331
Laives - Leifers	2	148	53	92	38	13	1	-	-	347

Tavola 4.9 - Aziende per classe di superficie agricola utilizzata (SAU), comune e zona altimetrica

COMUNI ZONE ALTIMETRICHE	CLASSI DI SUPERFICIE AGRICOLA UTILIZZATA (in ettari)									Totale
	Senza superficie	Meno di 1	1 -- 2	2 -- 5	5 -- 10	10 -- 20	20 -- 50	50 -- 100	100 ed oltre	
Lana - Lana	9	158	88	168	87	17	4	-	-	531
Lasa - Laas	2	71	46	83	107	40	3	2	5	359
Lauregno - Laurein	5	3	3	12	27	15	2	1	-	68
La Valle - Wengen	56	13	4	15	26	33	8	-	1	156
Luson - Luesen	46	41	6	17	27	21	13	8	1	180
Magre' sulla Strada del Vino - Margreid an der Weinstrasse	2	59	29	53	11	5	3	-	-	162
Malles Venosta - Mals	2	27	23	97	130	63	7	1	12	362
Marebbe - Enneberg	52	45	31	69	84	47	4	4	1	337
Marlengo - Marling	2	56	34	61	26	3	-	1	-	183
Martello - Martell	1	34	16	50	28	1	-	-	7	137
Meltina - Moelten	12	24	17	32	37	34	2	-	1	159
Merano - Meran	7	72	24	70	31	10	1	1	1	217
Monguelfo - Welsberg	81	33	11	28	31	31	9	1	2	227
Montagna - Montan	-	65	17	50	16	8	-	-	1	157
Moso in Passiria - Moos in Passeier	52	7	11	38	49	62	41	7	22	289
Nalles - Nals	11	51	38	60	23	2	1	-	-	186
Naturno - Naturns	2	68	29	96	64	22	10	3	1	295
Naz Sciaives - Natz Schabs	10	11	8	40	38	9	4	1	-	121
Nova Levante - Welschnofen	20	31	13	20	25	17	9	-	-	135
Nova Ponente - Deutschnofen	49	41	32	61	60	59	24	2	1	329
Ora - Auer	12	68	24	37	16	6	-	1	-	164
Ortisei - St. Ulrich	11	12	10	25	12	13	5	-	1	89
Parcines - Partschins	10	32	25	35	34	19	6	-	1	162
Perca - Percha	42	19	8	11	23	11	4	1	3	122
Plaus - Plaus	1	4	5	15	5	5	-	-	-	35
Ponte Gardena - Waidbruck	1	-	-	3	4	-	-	-	-	8
Postal - Burgstall	4	30	9	24	10	1	-	-	-	78
Prato allo Stelvio - Prad am Stilfser Joch	2	28	26	45	49	28	3	-	4	185
Predoi - Prettau	3	9	10	10	10	5	6	4	8	65
Proves - Proveis	-	3	-	20	22	9	1	-	1	56
Racines - Ratschings	28	6	25	83	89	83	41	17	21	393
Rasun Anterselva - Rasen Antholz	78	31	17	36	39	39	13	2	12	267
Renon - Ritten	103	79	54	147	153	87	17	-	1	641
Rifiano - Riffian	4	16	13	35	13	6	8	-	3	98
Rio di Pusteria - Muehlbach	92	11	9	35	22	29	20	6	2	226
Rodengo - Rodeneck	34	27	15	26	20	12	12	2	1	149
Salorno - Salurn	9	70	54	104	33	7	3	-	-	280
San Candido - Innichen	176	17	8	18	34	37	8	1	1	300
San Genesio Atesino - Jenesien	12	22	27	59	66	66	13	-	-	265
San Leonardo in Passiria - St. Leonhard in Passeier	33	11	16	65	76	33	4	4	5	247

Tavola 4.9 - Aziende per classe di superficie agricola utilizzata (SAU), comune e zona altimetrica

COMUNI ZONE ALTIMETRICHE	CLASSI DI SUPERFICIE AGRICOLA UTILIZZATA (in ettari)									Totale
	Senza superficie	Meno di 1	1 -- 2	2 -- 5	5 -- 10	10 -- 20	20 -- 50	50 -- 100	100 ed oltre	
San Lorenzo di Sebato - St. Lorenzen	52	38	24	39	52	50	15	5	1	276
San Martino in Badia - St. Martin in Thurn	108	31	9	44	42	40	7	1	3	285
San Martino in Passiria - St. Martin in Passeier	15	15	9	30	52	32	3	-	1	157
San Pancrazio - St. Pankraz	37	71	36	68	40	19	4	1	2	278
Santa Cristina Val Gardena - St. Christina in Groeden	5	13	13	28	21	7	4	-	1	92
Sarentino - Sarntal	153	58	50	131	146	105	50	20	31	744
Scena - Schenna	1	14	14	79	76	11	2	2	1	200
Selva dei Molini - Muehlwald	24	12	16	21	28	24	31	11	6	173
Selva di Val Gardena - Wolkenstein in Groeden	6	8	15	27	31	17	8	-	2	114
Senale San Felice - Unsere Liebe Frau im Walde St. Felix	11	11	8	37	49	14	3	-	1	134
Senales - Schnals	5	7	5	8	9	14	16	10	26	100
Sesto - Sexten	107	14	9	12	40	19	6	2	3	212
Silandro - Schlanders	1	94	60	115	65	24	5	-	5	369
Sluderno - Schluderns	1	42	14	31	21	21	2	-	2	134
Stelvio - Stilfs	4	28	14	37	22	2	-	-	5	112
Terento - Terenten	33	9	11	35	28	26	10	3	5	160
Terlano - Terlan	1	65	40	78	51	8	4	1	-	248
Termeno sulla Strada del Vino - Tramin an der Weinstrasse	2	163	91	137	46	6	2	-	-	447
Tesimo - Tisens	32	124	51	101	36	21	3	-	1	369
Tires - Tiers	2	15	10	12	18	10	4	-	1	72
Tirol - Tirol	16	61	30	53	18	5	1	1	1	186
Trodena - Truden	8	49	12	11	10	9	3	-	-	102
Tubre - Taufers im Muenstertal	-	13	7	22	10	8	2	-	5	67
Ultimo - Ulten	46	52	35	102	81	17	7	7	19	366
Vadena - Pfatten	-	37	9	26	11	2	1	-	1	87
Valdaora - Olang	57	38	15	26	35	26	6	3	-	206
Val di Vizze - Pfitsch	35	1	9	41	46	39	34	6	6	217
Valle Aurina - Ahrntal	51	55	50	69	62	43	35	20	15	400
Valle di Casies - Gsies	70	16	12	35	39	39	25	9	9	254
Vandoies - Vintl	33	32	29	50	52	37	24	9	9	275
Varna - Vahrn	65	27	12	40	32	14	4	-	3	197
Velturno - Feldthurns	38	29	17	44	44	26	4	1	1	204
Verano - Voeran	3	3	10	24	13	25	10	-	1	89
Villabassa - Niederdorf	73	14	2	12	13	20	5	-	1	140
Villandro - Villanders	38	26	21	45	36	45	21	-	1	233
Vipiteno - Sterzing	8	12	6	32	35	27	12	3	6	141
TOTALE	3.279	5.242	2.948	6.249	4.602	2.645	940	247	407	26.559
ZONE ALTIMETRICHE										
Montagna	3.279	5.242	2.948	6.249	4.602	2.645	940	247	407	26.559
Collina	-	-	-	-	-	-	-	-	-	-
Pianura	-	-	-	-	-	-	-	-	-	-
TOTALE	3.279	5.242	2.948	6.249	4.602	2.645	940	247	407	26.559

Tavola 4.10 - Superficie agricola utilizzata (SAU) per classe di SAU, comune e zona altimetrica (superficie in ettari)

COMUNI ZONE ALTIMETRICHE	CLASSI DI SUPERFICIE AGRICOLA UTILIZZATA								Totale
	Meno di 1	1 -- 2	2 -- 5	5 -- 10	10 -- 20	20 -- 50	50 -- 100	100 ed oltre	
Aldino - Aldein	14,81	16,58	61,17	104,39	468,52	538,04	50,26	129,46	1.383,23
Andriano - Andrian	14,43	21,31	109,76	72,77	52,22	-	-	-	270,49
Anterivo - Altrei	5,62	20,59	47,53	89,75	13,70	-	51,71	-	228,90
Appiano sulla Strada del Vino - Eppan an der Weinstrasse	218,90	309,31	896,66	394,95	154,69	43,02	51,24	124,90	2.193,67
Avelengo - Hafling	9,85	6,40	72,92	122,29	187,69	125,33	60,00	458,00	1.042,48
Badia - Abtei	14,25	24,40	186,14	385,24	699,48	498,81	177,36	1.063,93	3.049,61
Barbiano - Barbian	13,27	33,35	128,71	173,27	222,11	172,60	247,70	-	991,01
Bolzano - Bozen	62,76	147,89	539,21	487,45	132,80	45,80	56,80	1.991,11	3.463,82
Braies - Prags	0,55	2,57	28,57	95,57	287,22	346,13	60,00	-	820,61
Brennero - Brenner	9,03	13,57	129,18	205,62	286,86	295,31	342,15	2.249,60	3.531,32
Bressanone - Brixen	27,33	69,94	444,73	765,45	635,90	171,25	-	950,00	3.064,60
Bronzolo - Branzoll	22,71	34,63	93,70	37,93	17,90	30,04	-	-	236,91
Brunico - Bruneck	5,09	17,15	158,03	261,94	614,02	290,16	386,62	872,18	2.605,19
Caines - Kuens	0,54	4,15	35,61	42,93	10,26	-	-	163,50	256,99
Caldaro sulla Strada del Vino - Kaltern an der Weinstrasse	217,73	245,79	560,79	122,60	70,20	42,15	162,99	-	1.422,25
Campo di Trens - Freienfeld	10,58	20,51	140,47	371,16	585,27	825,54	567,33	1.495,53	4.016,39
Campo Tures - Sand in Taufers	11,07	31,56	183,78	399,28	382,06	161,81	431,48	3.278,26	4.879,30
Castelbello Ciardes - Kastelbell Tschars	27,86	39,79	281,29	467,18	158,31	112,34	361,16	587,07	2.035,00
Castelrotto - Kastelruth	22,51	66,96	358,74	703,20	1.115,51	1.431,32	409,09	1.040,41	5.147,74
Cermes - Tschermes	17,34	10,82	122,36	124,46	34,80	-	-	-	309,78
Chienes - Kiens	10,10	24,49	98,43	241,61	228,95	229,11	51,14	431,88	1.315,71
Chiusa - Klausen	25,26	47,89	245,31	379,10	431,04	296,70	71,12	1.216,75	2.713,17
Comedo all'Isarco - Karneid	17,14	37,23	133,49	359,18	262,47	21,04	50,52	349,99	1.231,06
Cortaccia sulla Strada del Vino - Kurtatsch an der Weinstrasse	54,38	109,68	334,64	116,87	134,47	34,01	-	299,69	1.083,74
Cortina sulla Strada del Vino - Kurtinig an der Weinstrasse	15,43	28,01	81,34	51,50	-	-	-	-	176,28
Corvara in Badia - Corvara	8,53	14,80	85,37	114,97	262,62	188,87	-	732,18	1.407,34
Curon Venosta - Graun im Vinschgau	1,23	15,83	309,72	598,72	500,26	21,37	-	7.951,00	9.398,13
Dobbiaco - Toblach	4,87	6,83	91,40	289,36	596,61	280,39	248,94	2.152,90	3.671,30
Egna - Neumarkt	46,34	68,62	235,07	87,24	101,58	85,02	-	-	623,87
Falzes - Pfalzen	8,41	20,03	112,28	237,33	312,96	135,11	98,88	827,68	1.752,68
Fie' allo Sciliar - Voels am Schlern	7,82	45,79	308,17	507,62	118,79	148,19	102,56	626,86	1.865,80
Fortezza - Franzensfeste	0,04	2,90	5,80	28,98	12,04	44,20	67,57	708,73	870,26
Funes - Villnoess	22,40	43,89	164,75	439,97	595,40	202,74	179,19	200,00	1.848,34
Gais - Gais	5,35	14,00	140,62	296,11	241,20	89,30	57,94	2.001,01	2.845,53
Gargazzone - Gargazon	15,92	18,31	100,05	120,18	11,38	-	-	-	265,84
Glorenza - Glurns	13,01	10,57	72,14	58,94	104,85	-	-	490,12	749,63
Laces - Latsch	78,86	116,39	592,44	384,87	104,45	25,40	-	2.686,36	3.988,77
Lagundo - Algund	16,59	37,38	286,66	260,76	43,23	151,31	-	-	795,93
Laion - Lajen	21,16	54,25	234,69	441,70	456,29	173,70	-	173,72	1.555,51
Laives - Leifers	66,18	78,06	291,39	238,55	168,08	23,64	-	-	865,90

Tavola 4.10 - Superficie agricola utilizzata (SAU) per classe di SAU, comune e zona altimetrica (superficie in ettari)

COMUNI ZONE ALTIMETRICHE	CLASSI DI SUPERFICIE AGRICOLA UTILIZZATA								Totale
	Meno di 1	1 -- 2	2 -- 5	5 --10	10 -- 20	20 -- 50	50 -- 100	100 ed oltre	
Lana - Lana	81,05	127,88	556,62	577,66	208,22	128,13	-	-	1.679,56
Lasa - Laas	38,28	70,44	294,21	766,32	517,56	73,97	152,24	1.416,31	3.329,33
Lauregno - Laurein	0,72	4,52	47,26	197,54	201,63	43,02	90,28	-	584,97
La Valle - Wengen	3,04	6,41	50,46	188,04	507,62	180,31	-	277,52	1.213,40
Luson - Luesen	9,24	8,52	64,39	192,91	291,39	446,76	552,50	195,25	1.760,96
Magre' sulla Strada del Vino - Margreid an der Weinstrasse	26,13	39,80	172,01	75,82	58,35	91,94	-	-	464,05
Malles Venosta - Mals	15,47	33,17	323,66	949,85	808,85	163,94	52,41	8.009,68	10.357,03
Marebbe - Enneberg	21,37	44,15	244,42	584,35	603,85	90,64	283,77	2.848,94	4.721,49
Marlengo - Marling	22,42	53,17	200,74	167,23	34,43	-	77,01	-	555,00
Martello - Martell	15,63	22,97	175,54	176,22	11,30	-	-	3.978,41	4.380,07
Meltina - Moelten	10,88	23,50	111,38	251,80	461,19	44,30	-	330,85	1.233,90
Merano - Meran	28,60	36,12	242,37	203,90	132,77	22,46	58,74	203,09	928,05
Monguelfo - Welsberg	9,71	15,20	96,37	227,01	428,68	228,24	69,01	482,10	1.556,32
Montagna - Montan	23,89	24,50	169,62	111,32	93,73	-	-	152,14	575,20
Moso in Passiria - Moos in Passeier	3,59	15,48	125,75	380,33	887,59	1.082,12	491,26	8.457,67	11.443,79
Nalles - Nals	23,95	57,55	193,97	152,89	25,49	42,25	-	-	496,10
Naturno - Naturns	29,64	42,61	315,12	445,52	303,65	296,48	233,32	100,00	1.766,34
Naz Sciaives - Natz Schabs	3,88	10,79	134,02	263,92	115,17	95,43	72,50	-	695,71
Nova Levante - Welschnofen	13,04	18,94	66,30	171,93	216,16	225,23	-	-	711,60
Nova Ponente - Deutschnofen	15,52	44,41	196,20	451,12	834,31	652,78	143,17	127,28	2.464,79
Ora - Auer	29,29	35,80	113,89	100,34	81,85	-	77,49	-	438,66
Ortisei - St. Ulrich	7,27	15,57	82,12	85,08	168,75	158,90	-	366,38	884,07
Parcines - Partschins	12,85	35,79	110,21	232,70	253,23	155,68	-	642,39	1.442,85
Perca - Percha	9,76	11,04	34,52	169,07	146,07	105,59	84,33	477,50	1.037,88
Plaus - Plaus	2,28	7,78	51,37	32,87	51,62	-	-	-	145,92
Ponte Gardena - Waidbruck	-	-	8,18	25,80	-	-	-	-	33,98
Postal - Burgstall	11,74	11,61	77,01	69,65	11,59	-	-	-	181,60
Prato allo Stelvio - Prad am Stilfser Joch	14,36	37,85	145,93	362,32	353,72	65,51	-	1.379,36	2.359,05
Predoi - Prettau	5,28	15,15	31,20	74,14	69,31	202,28	302,26	1.552,76	2.252,38
Proves - Proveis	1,66	-	77,50	157,07	119,18	49,00	-	304,80	709,21
Racines - Ratschings	3,29	32,31	273,47	625,48	1.106,05	1.158,11	1.150,90	5.153,32	9.502,93
Rasun Anterselva - Rasen Antholz	7,62	23,14	116,03	290,85	539,81	397,38	133,44	3.184,68	4.692,95
Renon - Ritten	30,75	77,53	478,02	1.091,30	1.199,65	423,77	-	1.100,00	4.401,02
Rifiano - Riffian	4,83	18,77	109,65	87,54	82,56	215,27	-	2.071,64	2.590,26
Rio di Pusteria - Muehlbach	5,08	13,23	121,06	162,22	419,75	672,27	445,99	505,59	2.345,19
Rodengo - Rodeneck	13,03	20,79	94,69	142,23	151,26	417,08	131,62	152,20	1.122,90
Salorno - Salurn	35,57	78,32	326,23	208,27	85,91	86,55	-	-	820,85
San Candido - Innichen	4,50	11,64	65,98	250,91	466,82	197,72	76,94	217,74	1.292,25
San Genesio Atesino - Jenesien	10,55	38,76	197,15	514,61	936,20	381,63	-	-	2.078,90
San Leonardo in Passiria - St. Leonhard in Passeier	3,78	23,40	233,23	539,93	422,41	136,56	245,59	1.207,81	2.812,71

Tavola 4.10 - Superficie agricola utilizzata (SAU) per classe di SAU, comune e zona altimetrica (superficie in ettari)

COMUNI ZONE ALTIMETRICHE	CLASSI DI SUPERFICIE AGRICOLA UTILIZZATA								Totale
	Meno di 1	1 -- 2	2 -- 5	5 -- 10	10 -- 20	20 -- 50	50 -- 100	100 ed oltre	
San Lorenzo di Sebato - St. Lorenzen	13,94	34,98	140,85	375,62	651,52	425,48	318,11	126,95	2.087,45
San Martino in Badia - St. Martin in Thurn	7,16	13,39	150,82	291,31	550,34	174,88	89,23	423,12	1.700,25
San Martino in Passiria - St. Martin in Passeier	7,36	13,37	112,34	383,23	476,77	83,00	-	158,80	1.234,87
San Pancrazio - St. Pankraz	21,72	54,70	237,21	265,25	228,48	105,71	78,33	338,57	1.329,97
Santa Cristina Val Gardena - St. Christina in Groeden	8,49	20,01	93,80	137,59	105,06	100,89	-	816,79	1.282,63
Sarentino - Sarntal	31,76	76,49	427,09	1.051,13	1.470,94	1.449,58	1.392,51	10.126,49	16.025,99
Scena - Schenna	7,50	19,13	275,28	520,38	134,42	66,12	127,54	230,00	1.380,37
Selva dei Molini - Muehlwald	5,84	21,81	76,53	200,37	340,60	902,80	750,87	1.630,93	3.929,75
Selva di Val Gardena - Wolkenstein in Groeden	4,14	21,76	94,93	230,15	235,41	213,94	-	686,84	1.487,17
Senale San Felice - Unsere Liebe Frau im Walde St. Felix	5,08	12,93	121,19	348,43	187,05	90,63	-	123,00	888,31
Senales - Schnals	2,01	6,45	26,02	71,00	192,70	455,34	720,55	5.224,99	6.699,06
Sesto - Sexten	4,17	14,11	44,99	312,81	257,60	157,17	143,43	1.228,61	2.162,89
Silandro - Schländers	43,00	87,71	391,94	457,67	305,72	130,37	-	1.967,56	3.383,97
Sluderno - Schluderns	15,52	21,73	95,78	159,79	283,88	61,84	-	598,11	1.236,65
Stelvio - Stils	14,69	19,42	120,24	149,94	22,51	-	-	1.763,82	2.090,62
Terento - Terenten	4,10	16,76	112,61	207,63	356,27	276,11	182,56	986,62	2.142,66
Terlano - Terlan	34,23	57,82	249,64	348,57	112,83	122,92	51,95	-	977,96
Termeno sulla Strada del Vino - Tramin an der Weinstrasse	83,57	125,93	438,21	299,66	65,28	45,05	-	-	1.057,70
Tesimo - Tisens	55,38	76,91	323,51	245,59	276,30	68,95	-	110,73	1.157,37
Tires - Tiers	6,16	13,62	41,20	125,88	125,38	92,45	-	500,40	905,09
Tirol - Tirol	22,79	43,09	177,97	120,86	76,27	20,64	64,00	685,39	1.211,01
Trodna - Truden	17,08	18,72	37,40	68,31	129,25	62,63	-	-	333,39
Tubre - Taufers im Muenstertal	5,49	9,84	81,17	86,57	109,05	50,36	-	1.572,90	1.915,38
Ultimo - Ulten	24,85	54,26	350,55	566,31	202,63	227,11	554,37	5.242,26	7.222,34
Vadena - Pfatten	21,25	12,74	80,74	73,93	35,55	37,57	-	262,09	523,87
Valdaora - Olang	9,50	22,68	85,87	257,74	374,17	166,68	217,87	-	1.134,51
Val di Vizze - Pfitsch	0,34	13,10	135,78	339,46	498,42	1.055,73	378,77	764,07	3.185,67
Valle Aurina - Ahmtal	23,21	68,75	238,79	424,21	622,56	999,05	1.401,85	3.268,31	7.046,73
Valle di Casies - Gsies	4,97	17,85	114,69	281,99	539,03	814,81	659,36	2.835,47	5.268,17
Vandoies - Vintl	12,27	43,36	155,74	377,57	513,24	711,23	630,73	2.131,83	4.575,97
Varna - Vahrn	10,94	17,82	143,25	205,80	187,73	104,25	-	1.319,01	1.988,80
Velturno - Feldthurns	13,18	23,26	137,45	302,65	358,55	109,04	98,00	306,50	1.348,63
Verano - Voeran	1,71	15,42	85,57	93,13	346,76	249,98	-	158,69	951,26
Villabassa - Niederdorf	2,68	3,06	42,15	87,56	280,50	159,47	-	800,00	1.375,42
Villandro - Villanders	11,98	30,03	145,88	247,93	656,81	583,22	-	152,46	1.828,31
Vipiteno - Sterzing	6,66	8,15	114,65	275,58	392,56	329,38	197,27	982,66	2.306,91
TOTALE	2.339,51	4.271,99	20.732,79	32.430,65	35.926,01	26.715,43	17.325,82	127.672,20	267.414,40
ZONE ALTIMETRICHE									
Montagna	2.339,51	4.271,99	20.732,79	32.430,65	35.926,01	26.715,43	17.325,82	127.672,20	267.414,40
Collina	-	-	-	-	-	-	-	-	-
Pianura	-	-	-	-	-	-	-	-	-
TOTALE	2.339,51	4.271,99	20.732,79	32.430,65	35.926,01	26.715,43	17.325,82	127.672,20	267.414,40

Tavola 4.11 - Superficie aziendale secondo l'utilizzazione dei terreni per comune e zona altimetrica (superficie in ettari)

COMUNI ZONE ALTIMETRICHE	SUPERFICIE AGRICOLA UTILIZZATA				Arboricoltura da legno	Boschi	SUPERFICIE AGRARIA NON UTILIZZATA		Altra superficie	Totale
	Seminativi	Coltivazioni legnose agrarie	Prati permanenti e pascoli	Totale			Totale	Di cui destinata ad attività ricreative		
Aldino - Aldein	8,26	24,09	1.350,88	1.383,23	-	4.019,06	5,03	2,80	431,30	5.838,62
Andriano - Andrian	1,81	261,97	6,71	270,49	-	208,38	2,52	-	8,14	489,53
Anterivo - Altrei	2,44	2,48	223,98	228,90	-	670,65	1,75	-	22,27	923,57
Appiano sulla Strada del Vino - Eppan an der Weinstrasse	23,70	1.894,77	275,20	2.193,67	-	2.666,15	29,77	5,67	313,34	5.202,93
Avelengo - Hafling	0,98	0,13	1.041,37	1.042,48	-	1.444,77	-	-	222,09	2.709,34
Badia - Abtei	0,78	-	3.048,83	3.049,61	-	2.794,47	1.127,28	19,32	511,73	7.483,09
Barbiano - Barbian	9,80	68,23	912,98	991,01	-	999,56	85,36	-	24,97	2.100,90
Bolzano - Bozen	43,78	1.440,78	1.979,26	3.463,82	0,40	10.042,28	59,43	1,42	100,05	13.665,98
Braies - Prags	8,67	2,00	809,94	820,61	-	2.812,23	265,47	-	144,63	4.042,94
Brennero - Brenner	6,42	-	3.524,90	3.531,32	-	3.145,20	1.279,82	0,63	195,55	8.151,89
Bressanone - Brixen	179,44	292,07	2.593,09	3.064,60	-	4.355,38	97,85	8,70	61,24	7.579,07
Bronzolo - Branzoll	1,53	230,34	5,04	236,91	-	195,36	7,69	2,19	11,28	451,24
Brunico - Bruneck	538,05	1,43	2.065,71	2.605,19	-	3.172,69	479,53	1,00	27,29	6.284,70
Caines - Kuens	0,01	72,55	184,43	256,99	-	76,09	3,83	-	2,30	339,21
Caldaro sulla Strada del Vino - Kaltern an der Weinstrasse	8,64	1.385,22	28,39	1.422,25	-	3.018,65	16,12	2,27	33,80	4.490,82
Campo di Trens - Freienfeld	162,70	1,50	3.852,19	4.016,39	-	4.152,20	511,03	3,34	84,53	8.764,15
Campo Tures - Sand in Taufers	76,28	0,85	4.802,17	4.879,30	-	5.081,25	181,76	-	1.133,95	11.276,26
Castelbello Ciardes - Kastelbell Tschars	4,76	687,73	1.342,51	2.035,00	0,20	2.678,79	24,66	-	394,02	5.132,67
Castelrotto - Kastelruth	9,17	25,75	5.112,82	5.147,74	-	4.607,46	90,68	2,79	83,53	9.929,41
Cermes - Tschermms	0,31	305,97	3,50	309,78	-	229,35	1,97	1,23	15,63	556,73
Chienes - Kiens	105,96	-	1.209,75	1.315,71	-	1.857,25	279,96	-	40,47	3.493,39
Chiusa - Klausen	30,97	85,01	2.597,19	2.713,17	-	1.912,23	207,60	6,39	110,98	4.943,98
Comedo all'Isarco - Karneid	13,99	39,99	1.177,08	1.231,06	-	2.715,26	5,69	-	72,11	4.024,12
Cortaccia sulla Strada del Vino - Kurtatsch an der Weinstrasse	7,91	677,59	398,24	1.083,74	-	1.157,14	43,47	-	76,29	2.360,64
Cortina sulla Strada del Vino - Kurtinig an der Weinstrasse	0,76	175,52	-	176,28	-	14,01	0,28	-	5,70	196,27
Corvara in Badia - Corvara	0,13	-	1.407,21	1.407,34	-	924,82	452,39	0,19	13,12	2.797,67
Curon Venosta - Graun Im Vinschgau	13,49	0,02	9.384,62	9.398,13	-	4.573,78	16,13	-	623,42	14.611,46
Dobbiaco - Toblach	30,64	-	3.640,66	3.671,30	-	5.945,99	89,47	3,59	434,38	10.141,14
Egna - Neumarkt	2,52	554,44	66,91	623,87	-	1.161,80	2,59	-	31,88	1.820,14
Falzes - Pfalzen	182,41	1,75	1.568,52	1.752,68	-	1.489,03	53,35	-	162,68	3.457,74
Fie' allo Sciliar - Voels am Schlern	15,24	58,00	1.792,56	1.865,80	-	2.211,31	8,33	-	47,96	4.133,40
Fortezza - Franzensfeste	15,72	-	854,54	870,26	-	4.272,79	-	-	34,05	5.177,10
Funes - Villnoess	9,56	19,36	1.819,42	1.848,34	-	4.303,24	202,86	1,28	22,37	6.376,81
Gais - Gais	154,09	0,28	2.691,16	2.845,53	-	3.071,97	181,08	-	15,28	6.113,86
Gargazzone - Gargazon	3,64	260,19	2,01	265,84	-	62,20	0,04	-	6,46	334,54
Glorenza - Glurns	20,65	14,92	714,06	749,63	0,03	1.530,32	2,50	2,50	21,38	2.303,86
Laces - Latsch	15,85	1.084,57	2.888,35	3.988,77	-	3.880,40	3,01	-	1.266,84	9.139,02
Lagundo - Algund	7,20	552,49	236,24	795,93	-	1.037,27	124,37	0,91	28,95	1.986,52
Laion - Lajen	29,50	28,82	1.497,19	1.555,51	-	1.951,14	39,99	-	30,67	3.577,31
Laives - Leifers	11,61	737,44	116,85	865,90	-	1.162,60	6,32	-	83,08	2.117,90

Tavola 4.11 - Superficie aziendale secondo l'utilizzazione dei terreni per comune e zona altimetrica (superficie in ettari)

COMUNI ZONE ALTIMETRICHE	SUPERFICIE AGRICOLA UTILIZZATA				Arboricoltura da legno	Boschi	SUPERFICIE AGRARIA NON UTILIZZATA		Altra superficie	Totale
	Seminativi	Coltivazioni legnose agrarie	Prati permanenti e pascoli	Totale			Totale	Di cui destinata ad attività ricreative		
Lana - Lana	11,83	1.418,59	249,14	1.679,56	-	1.763,57	5,32	1,00	51,63	3.500,08
Lasa - Laas	222,15	532,67	2.574,51	3.329,33	-	3.534,06	5,98	-	1.161,35	8.030,72
Lauregno - Laurein	2,65	-	582,32	584,97	-	392,75	75,38	0,70	18,07	1.071,17
La Valle - Wengen	3,85	-	1.209,55	1.213,40	-	1.817,07	113,45	-	119,27	3.263,19
Luson - Luesen	23,50	-	1.737,46	1.760,96	-	3.782,28	183,59	0,03	122,03	5.848,86
Magre' sulla Strada del Vino - Margreid an der Weinstrasse	4,50	322,94	136,61	464,05	-	501,62	71,87	1,86	19,03	1.056,57
Malles Venosta - Mals	62,69	10,30	10.284,04	10.357,03	-	7.430,79	572,28	361,24	28,61	18.388,71
Marebbe - Enneberg	4,14	-	4.717,35	4.721,49	-	5.301,09	145,51	-	278,18	10.446,27
Marlengo - Marling	3,45	435,41	116,14	555,00	-	738,26	40,26	-	45,67	1.379,19
Martello - Martell	44,93	1,97	4.333,17	4.380,07	-	3.213,36	20,10	-	914,32	8.527,85
Meltina - Moelten	9,77	6,86	1.217,27	1.233,90	-	1.995,38	-	-	39,42	3.268,70
Merano - Meran	10,42	760,90	156,73	928,05	-	741,76	27,10	-	34,10	1.731,01
Monguelfo - Welsberg	19,53	0,50	1.536,29	1.556,32	-	2.424,21	5,08	-	112,62	4.098,23
Montagna - Montan	4,20	306,13	264,87	575,20	14,00	1.366,96	2,19	2,00	34,31	1.992,66
Moso in Passiria - Moos in Passeier	2,07	1,04	11.440,68	11.443,79	-	2.252,27	0,08	-	199,57	13.895,71
Nalles - Nals	2,61	437,52	55,97	496,10	-	486,66	9,03	-	12,29	1.004,08
Naturno - Naturns	8,12	676,21	1.082,01	1.766,34	0,62	3.383,29	45,42	-	424,71	5.620,38
Naz Sciaves - Natz Schabs	158,21	246,35	291,15	695,71	-	1.036,28	41,44	5,59	167,20	1.940,63
Nova Levante - Welschnofen	2,52	1,44	707,64	711,60	-	2.735,06	55,35	6,94	8,77	3.510,78
Nova Ponente - Deutschnofen	16,71	3,11	2.444,97	2.464,79	-	7.976,87	81,51	34,72	74,64	10.597,81
Ora - Auer	3,48	420,01	15,17	438,66	-	262,63	12,79	-	45,77	759,85
Ortisei - St. Ulrich	0,14	0,18	883,75	884,07	-	1.480,06	196,18	-	3,30	2.563,61
Parcines - Partschins	0,89	347,97	1.093,99	1.442,85	-	1.553,02	27,03	-	649,97	3.672,87
Perca - Percha	46,75	-	991,13	1.037,88	-	1.634,90	0,24	-	501,60	3.174,62
Plaus - Plaus	2,33	90,66	52,93	145,92	0,02	295,10	0,65	0,65	13,40	455,09
Ponte Gardena - Waidbruck	0,17	0,84	32,97	33,98	-	141,20	2,97	-	4,18	182,33
Postal - Burgstall	3,24	175,34	3,02	181,60	-	228,89	0,51	0,26	49,17	460,17
Prato allo Stelvio - Prad am Stilfser Joch	122,07	69,95	2.167,03	2.359,05	-	2.125,45	0,69	-	297,71	4.782,90
Predoi - Prettau	0,58	-	2.251,80	2.252,38	-	1.011,03	133,63	-	745,65	4.142,69
Proves - Proveis	1,50	0,07	707,64	709,21	-	460,14	5,00	-	96,34	1.270,69
Racines - Ratschings	7,48	-	9.495,45	9.502,93	-	5.041,56	590,96	-	940,81	16.076,26
Rasun Anterselva - Rasen Antholz	171,04	-	4.521,91	4.692,95	-	5.510,00	1,40	0,20	388,41	10.592,76
Renon - Ritten	69,91	274,03	4.057,08	4.401,02	-	5.937,04	8,27	-	377,34	10.723,67
Rifiano - Riffian	5,03	140,59	2.444,64	2.590,26	-	571,60	66,89	-	5,99	3.234,74
Rio di Pusteria - Muehlbach	7,43	8,09	2.329,67	2.345,19	-	2.732,52	240,27	-	1.103,26	6.421,24
Rodengo - Rodeneck	70,85	-	1.052,05	1.122,90	-	1.983,36	5,31	0,56	64,44	3.176,01
Salorno - Salurn	6,92	662,68	151,25	820,85	2,50	1.710,85	9,64	0,18	156,00	2.699,84
San Candido - Innichen	10,57	-	1.281,68	1.292,25	-	4.212,73	115,10	1,32	163,65	5.783,73
San Genesio Atesino - Jenesien	48,16	74,88	1.955,86	2.078,90	-	3.858,32	5,97	-	133,34	6.076,53
San Leonardo in Passiria - St. Leonhard in Passeier	6,51	43,07	2.763,13	2.812,71	-	2.604,58	427,05	-	346,10	6.190,44

Tavola 4.11 - Superficie aziendale secondo l'utilizzazione dei terreni per comune e zona altimetrica (superficie in ettari)

COMUNI ZONE ALTIMETRICHE	SUPERFICIE AGRICOLA UTILIZZATA				Arboricoltura da legno	Boschi	SUPERFICIE AGRARIA NON UTILIZZATA		Altra superficie	Totale
	Seminativi	Coltivazioni legnose agrarie	Prati permanenti e pascoli	Totale			Totale	Di cui destinata ad attività ricreative		
San Lorenzo di Sebato - St. Lorenzen	330,17	3,08	1.754,20	2.087,45	-	2.718,13	42,61	0,50	251,24	5.099,43
San Martino in Badia - St. Martin in Thurn	2,03	-	1.698,22	1.700,25	-	3.436,51	373,34	-	70,10	5.580,20
San Martino in Passiria - St. Martin in Passeier	2,44	16,98	1.215,45	1.234,87	-	1.303,41	2,60	-	49,82	2.590,70
San Pancrazio - St. Pankraz	18,23	48,48	1.263,26	1.329,97	-	4.020,01	18,94	-	226,30	5.595,22
Santa Cristina Val Gardena - St. Christina in Groeden	0,27	0,27	1.282,09	1.282,63	-	561,37	25,28	-	65,31	1.934,59
Sarentino - Sarntal	20,39	7,24	15.998,36	16.025,99	-	11.018,90	0,17	-	2.459,50	29.504,56
Scena - Schenna	10,56	372,80	997,01	1.380,37	-	2.000,46	141,45	-	388,19	3.910,47
Selva dei Molini - Muehlwald	1,62	-	3.928,13	3.929,75	-	3.041,60	1.025,46	-	440,99	8.437,80
Selva di Val Gardena - Wolkenstein in Groeden	0,02	-	1.487,15	1.487,17	-	1.878,48	299,90	73,20	15,97	3.681,52
Senale San Felice - Unsere Liebe Frau im Walde St. Felix	5,98	0,38	881,95	888,31	-	1.631,72	31,73	-	12,16	2.563,92
Senales - Schnals	4,10	0,50	6.694,46	6.699,06	-	3.024,12	123,51	13,73	3.407,08	13.253,77
Sesto - Sexten	1,63	-	2.161,26	2.162,89	-	3.097,60	87,86	8,82	337,00	5.685,35
Silandro - Schlanders	8,97	861,32	2.513,68	3.383,97	2,00	4.315,96	172,73	-	496,68	8.371,34
Sluderno - Schluderns	34,33	61,57	1.140,75	1.236,65	-	1.099,34	-	-	309,82	2.645,81
Stelvio - Stills	6,53	0,10	2.083,99	2.090,62	-	1.749,60	4,90	0,61	739,51	4.584,63
Terento - Terenten	3,99	-	2.138,67	2.142,66	-	1.547,59	104,14	4,86	107,57	3.901,96
Terlano - Terlan	17,75	918,90	41,31	977,96	-	680,64	9,36	0,66	21,32	1.689,28
Termeno sulla Strada del Vino - Tramin an der Weinstrasse	6,12	1.035,19	16,39	1.057,70	0,40	907,58	2,37	-	28,19	1.996,24
Tesimo - Tisens	10,97	386,15	760,25	1.157,37	-	2.388,16	27,93	-	160,81	3.734,27
Tires - Tiers	4,36	0,05	900,68	905,09	-	1.934,30	3,32	0,06	423,46	3.266,17
Tirol - Tirol	1,79	295,35	913,87	1.211,01	-	721,06	6,78	-	343,92	2.282,77
Trodena - Truden	3,02	8,92	321,45	333,39	0,01	1.023,10	8,36	1,09	4,27	1.369,13
Tubre - Taufers im Muenstertal	38,86	-	1.876,52	1.915,38	-	1.622,52	0,05	-	240,02	3.777,97
Ultimo - Ulten	9,45	0,57	7.212,32	7.222,34	-	6.506,06	84,10	-	3.555,11	17.367,61
Vadena - Pfatten	24,77	446,45	52,65	523,87	-	493,43	2,67	0,17	28,79	1.048,76
Valdaora - Olang	102,24	2,00	1.030,27	1.134,51	-	2.794,10	14,61	11,17	361,90	4.305,12
Val di Vizze - Pfitsch	96,54	-	3.089,13	3.185,67	-	3.928,54	823,31	-	524,83	8.462,35
Valle Aurina - Ahntal	28,22	-	7.018,51	7.046,73	1,23	5.808,68	85,55	-	2.576,00	15.518,19
Valle di Casies - Gsies	5,05	0,10	5.263,02	5.268,17	-	5.123,79	193,57	1,24	338,58	10.924,11
Vandoies - Vintl	112,14	0,46	4.463,37	4.575,97	-	3.220,83	1.196,91	1,98	27,67	9.021,38
Varna - Vahrn	54,79	144,71	1.789,30	1.988,80	-	2.886,03	117,15	3,00	26,10	5.018,08
Vellturno - Feldthurns	16,47	119,94	1.212,22	1.348,63	-	1.408,31	1,00	-	182,89	2.940,83
Verano - Voeran	6,43	9,72	935,11	951,26	-	1.377,65	-	-	14,56	2.343,47
Villabassa - Niederdorf	31,54	0,91	1.342,97	1.375,42	-	2.178,77	33,02	4,93	757,24	4.344,45
Villandro - Villanders	11,49	59,43	1.757,39	1.828,31	-	1.638,17	31,44	-	126,43	3.624,35
Vipiteno - Sterzing	4,44	0,95	2.301,52	2.306,91	-	1.114,99	56,18	-	7,87	3.485,95
TOTALE	3.999,97	23.261,07	240.153,36	267.414,40	21,41	292.034,60	14.494,77	609,49	36.029,13	609.994,31
ZONE ALTIMETRICHE										
Montagna	3.999,97	23.261,07	240.153,36	267.414,40	21,41	292.034,60	14.494,77	609,49	36.029,13	609.994,31
Collina	-	-	-	-	-	-	-	-	-	-
Pianura	-	-	-	-	-	-	-	-	-	-
TOTALE	3.999,97	23.261,07	240.153,36	267.414,40	21,41	292.034,60	14.494,77	609,49	36.029,13	609.994,31

Tavola 4.12 - Aziende con seminativi e relativa superficie per le principali coltivazioni praticate, comune e zona altimetrica
(superficie in ettari)

COMUNI ZONE ALTIMETRICHE	Totale aziende	CEREALI				COLTIVAZIONI ORTIVE		COLTIVAZIONI FORAGGERE AVVICENDATE	
		TOTALE		FRUMENTO		Aziende	Superficie	Aziende	Superficie
		Aziende	Superficie	Aziende	Superficie				
Aldino - Aldein	105	4	0,33	2	0,20	35	1,46	2	1,52
Andriano - Andrian	4	-	-	-	-	-	-	-	-
Anterivo - Altrei	39	6	0,34	-	-	34	0,89	-	-
Appiano sulla Strada del Vino - Eppan an der Weinstrasse	453	-	-	-	-	5	0,59	8	5,20
Avelengo - Hafling	68	-	-	-	-	1	0,15	-	-
Badia - Abtei	17	1	0,03	-	-	1	0,11	-	-
Barbiano - Barbian	70	5	2,27	5	1,62	10	1,36	3	2,77
Bolzano - Bozen	133	-	-	-	-	12	8,81	2	10,35
Braies - Prags	26	-	-	-	-	2	5,01	1	1,00
Brennero - Brenner	71	-	-	-	-	1	1,00	-	-
Bressanone - Brixen	236	9	4,53	7	1,85	23	21,41	62	120,29
Bronzolo - Branzoll	32	-	-	-	-	2	0,05	-	-
Brunico - Bruneck	144	23	28,42	6	9,55	24	56,64	107	381,08
Caines - Kuens	1	-	-	-	-	-	-	-	-
Caldaro sulla Strada del Vino - Kaltern an der Weinstrasse	337	-	-	-	-	7	1,84	-	-
Campo di Trens - Freienfeld	164	1	0,15	-	-	9	38,37	39	113,36
Campo Tures - Sand in Taufers	43	1	0,40	-	-	1	2,00	32	62,77
Castelbello Ciardes - Kastelbell Tschars	110	1	0,10	-	-	3	1,50	-	-
Castelrotto - Kastelruth	355	2	0,26	1	0,20	10	1,67	1	0,07
Cermes - Tschermes	11	-	-	-	-	-	-	-	-
Chienes - Kiens	95	2	1,07	-	-	2	0,12	37	95,23
Chiusa - Klausen	163	5	4,83	2	2,00	28	1,60	9	17,36
Cornedo all'Isarco - Karneid	114	8	2,47	4	0,75	13	1,41	11	2,97
Cortaccia sulla Strada del Vino - Kurtatsch an der Weinstrasse	180	1	0,05	1	0,05	8	1,10	-	-
Cortina sulla Strada del Vino - Kurtinig an der Weinstrasse	47	-	-	-	-	1	0,12	-	-
Corvara in Badia - Corvara	7	-	-	-	-	-	-	-	-
Curon Venosta - Graun Im Vinschgau	197	40	6,52	-	-	-	-	-	-
Dobbiaco - Toblach	101	6	7,03	3	4,53	3	0,36	20	13,69
Egna - Neumarkt	70	-	-	-	-	3	0,98	-	-
Falzes - Pfalzen	76	11	10,94	3	2,10	1	0,04	63	163,81
Fie' allo Sciliar - Voels am Schlern	181	2	1,30	1	0,70	12	2,78	3	2,85
Fortezza - Franzensfeste	8	-	-	-	-	1	0,01	4	15,19
Funes - Villnoess	54	4	0,72	2	0,28	15	0,76	7	3,68
Gais - Gais	93	15	16,23	3	5,10	6	5,63	39	106,02
Gargazzone - Gargazon	23	-	-	-	-	2	0,23	-	-
Glorenza - Glurns	29	12	7,32	2	1,36	2	0,96	7	10,28
Laces - Latsch	94	-	-	-	-	8	10,91	-	-
Lagundo - Algund	48	2	0,02	-	-	8	2,71	-	-
Laion - Lajen	101	10	6,05	6	2,75	14	1,70	14	15,18
Laives - Leifers	115	-	-	-	-	11	1,38	12	2,54

Tavola 4.12 - Aziende con seminativi e relativa superficie per le principali coltivazioni praticate, comune e zona altimetrica
(superficie in ettari)

COMUNI ZONE ALTIMETRICHE	Totale aziende	CEREALI				COLTIVAZIONI ORTIVE		COLTIVAZIONI FORAGGERE AVVICENDATE	
		TOTALE		FRUMENTO		Aziende	Superficie	Aziende	Superficie
		Aziende	Superficie	Aziende	Superficie				
Lana - Lana	130	4	5,83	2	0,34	7	1,14	-	-
Lasa - Laas	263	17	18,76	5	1,60	117	147,51	44	44,53
Lauregno - Laurein	55	-	-	-	-	5	0,82	-	-
La Valle - Wengen	75	6	0,23	1	0,08	6	1,32	1	0,02
Luson - Luesen	90	2	1,10	-	-	8	2,09	8	17,20
Magre' sulla Strada del Vino - Margreid an der Weinstrasse	89	1	0,60	1	0,50	1	0,02	1	0,10
Malles Venosta - Mals	306	38	21,83	11	5,60	4	1,82	31	31,31
Marebbe - Enneberg	46	1	0,40	1	0,20	1	0,02	-	-
Marlengo - Marling	48	-	-	-	-	7	1,79	-	-
Martello - Martell	105	5	1,48	-	-	36	38,27	-	-
Meltina - Moelten	124	10	1,40	-	-	10	2,52	1	0,68
Merano - Meran	73	-	-	-	-	8	1,06	2	0,56
Monguelfo - Welsberg	96	2	0,30	-	-	2	0,12	10	14,10
Montagna - Montan	122	-	-	-	-	3	0,62	1	0,20
Moso in Passiria - Moos in Passeier	85	-	-	-	-	1	1,00	-	-
Nalles - Nals	8	-	-	-	-	4	2,04	-	-
Naturno - Naturns	119	1	0,98	-	-	4	0,40	2	0,35
Naz Sciaives - Natz Schabs	68	1	1,40	1	0,80	21	19,25	39	110,33
Nova Levante - Welschnofen	79	-	-	-	-	1	0,10	1	1,50
Nova Ponente - Deutschnofen	198	6	0,27	1	0,02	55	3,38	4	2,03
Ora - Auer	44	-	-	-	-	1	0,01	1	1,84
Ortisei - St. Ulrich	12	-	-	-	-	-	-	-	-
Parcines - Partschins	17	-	-	-	-	2	0,37	-	-
Perca - Percha	48	5	3,95	1	0,40	2	1,51	16	34,89
Plaus - Plaus	12	-	-	-	-	3	0,42	-	-
Ponte Gardena - Waidbruck	6	-	-	-	-	1	0,01	1	0,01
Postal - Burgstall	47	-	-	-	-	2	0,02	-	-
Prato allo Stelvio - Prad am Stilfser Joch	149	32	12,53	5	3,10	17	11,26	59	84,70
Predoi - Prettau	39	-	-	-	-	-	-	-	-
Proves - Proveis	11	-	-	-	-	4	0,80	1	0,20
Racines - Ratschings	78	1	0,12	-	-	2	1,01	5	3,50
Rasun Anterselva - Rasen Antholz	150	2	1,80	-	-	6	7,54	37	118,15
Renon - Ritten	408	16	9,51	7	2,77	21	19,36	16	21,94
Rifiano - Riffian	49	1	0,25	1	0,25	2	1,51	2	1,00
Rio di Pusteria - Muehlbach	35	1	0,20	-	-	-	-	7	5,70
Rodengo - Rodeneck	78	3	0,58	1	0,20	2	0,16	21	67,50
Salorno - Salurn	118	2	0,57	-	-	4	0,31	-	-
San Candido - Innichen	107	2	0,37	1	0,25	2	0,06	3	2,92
San Genesio Atesino - Jenesien	213	22	9,69	6	3,42	59	16,36	24	4,16
San Leonardo in Passiria - St. Leonhard in Passeier	175	7	1,19	-	-	6	0,79	-	-

Tavola 4.12 - Aziende con seminativi e relativa superficie per le principali coltivazioni praticate, comune e zona altimetrica
(superficie in ettari)

COMUNI ZONE ALTIMETRICHE	Totale aziende	CEREALI				COLTIVAZIONI ORTIVE		COLTIVAZIONI FORAGGERE AVVICENDATE	
		TOTALE		FRUMENTO		Aziende	Superficie	Aziende	Superficie
		Aziende	Superficie	Aziende	Superficie				
San Lorenzo di Sebato - St. Lorenzen	163	10	3,58	7	1,65	5	0,80	87	307,26
San Martino in Badia - St. Martin in Thurn	109	5	0,09	-	-	1	0,01	-	-
San Martino in Passiria - St. Martin in Passeier	35	2	0,65	-	-	1	0,50	-	-
San Pancrazio - St. Pankraz	145	3	0,80	1	0,10	15	6,73	3	2,00
Santa Cristina Val Gardena - St. Christina in Groeden	9	-	-	-	-	-	-	-	-
Sarentino - Sarntal	318	15	6,29	3	0,87	11	2,73	5	2,25
Scena - Schenna	57	1	0,50	-	-	18	4,60	1	0,30
Selva dei Molini - Muehlwald	38	1	0,03	1	0,03	-	-	1	1,14
Selva di Val Gardena - Wolkenstein in Groeden	1	-	-	-	-	-	-	-	-
Senale San Felice - Unsere Liebe Frau im Walde St. Felix	86	1	0,01	-	-	10	2,36	3	0,28
Senales - Schnals	78	3	0,11	-	-	14	1,15	1	0,46
Sesto - Sexten	67	-	-	-	-	2	0,06	-	-
Silandro - Schlanders	231	1	0,30	1	0,20	5	1,82	1	0,20
Sluderno - Schluderns	111	4	1,70	1	0,30	1	0,30	22	28,32
Stelvio - Stilfs	93	14	1,50	-	-	-	-	1	0,65
Terento - Terenten	94	1	0,30	1	0,15	3	0,13	1	1,00
Terlano - Terlan	173	2	1,30	1	1,00	15	9,11	-	-
Termeno sulla Strada del Vino - Tramin an der Weinstrasse	246	-	-	-	-	2	2,87	-	-
Tesimo - Tisens	122	4	0,86	-	-	14	2,65	-	-
Tires - Tiers	54	1	1,00	-	-	6	0,52	1	1,00
Tirol - Tirol	80	-	-	-	-	1	0,12	-	-
Trodena - Truden	65	6	0,48	4	0,41	37	1,62	-	-
Tubre - Taufers im Muenstertal	55	6	1,51	3	0,78	-	-	31	32,55
Ultimo - Ulten	229	2	1,41	1	0,20	10	2,55	-	-
Vadena - Pfatten	36	1	9,00	-	-	1	7,26	-	-
Valdaora - Olang	101	3	3,77	1	0,28	16	5,75	33	70,16
Val di Vizze - Pfitsch	63	3	1,32	-	-	2	0,70	56	91,94
Valle Aurina - Ahmtal	163	-	-	-	-	2	0,31	18	22,95
Valle di Casies - Gsies	109	-	-	-	-	2	1,35	-	-
Vandoies - Vintl	171	1	0,45	1	0,45	14	5,46	27	89,70
Varna - Vahrn	37	1	0,03	-	-	5	9,16	15	39,12
Velturno - Feldthurns	129	1	0,45	-	-	3	5,85	8	5,74
Verano - Voeran	76	7	2,81	1	0,03	1	0,01	2	0,74
Villabassa - Niederdorf	50	11	7,19	-	-	6	0,65	8	16,02
Villandro - Villanders	174	1	0,29	1	0,15	2	0,53	7	5,03
Vipiteno - Sterzing	44	1	0,08	-	-	-	-	2	0,79
TOTALE	12.002	471	244,53	121	59,17	980	540,11	1.155	2.436,23
ZONE ALTIMETRICHE									
Montagna	12.002	471	244,53	121	59,17	980	540,11	1.155	2.436,23
Collina	-	-	-	-	-	-	-	-	-
Pianura	-	-	-	-	-	-	-	-	-
TOTALE	12.002	471	244,53	121	59,17	980	540,11	1.155	2.436,23

Tavola 4.13 - Aziende con coltivazioni legnose agrarie e relativa superficie per le principali coltivazioni praticate, comune e zona altimetrica (superficie in ettari)

COMUNI ZONE ALTIMETRICHE	Totale aziende	VITE		OLIVO		AGRUMI		FRUTTIFERI	
		Aziende	Superficie	Aziende	Superficie	Aziende	Superficie	Aziende	Superficie
Aldino - Aldein	21	7	3,28	-	-	-	-	15	20,81
Andriano - Andrian	94	55	46,01	-	-	-	-	83	215,36
Anterivo - Altrei	6	1	0,04	-	-	-	-	6	2,44
Appiano sulla Strada del Vino - Eppan an der Weinstrasse	1.006	803	892,65	-	-	-	-	712	998,89
Avelengo - Hafling	1	-	-	-	-	-	-	1	0,13
Badia - Abtei	-	-	-	-	-	-	-	-	-
Barbiano - Barbisan	112	50	25,22	-	-	-	-	107	43,01
Bolzano - Bozen	457	282	502,64	1	0,20	-	-	334	922,99
Braies - Prags	1	-	-	-	-	-	-	1	2,00
Brennero - Brenner	-	-	-	-	-	-	-	-	-
Bressanone - Brixen	134	79	64,09	-	-	-	-	90	226,98
Bronzolo - Branzoll	111	18	23,23	-	-	-	-	104	206,94
Brunico - Bruneck	7	-	-	-	-	-	-	4	0,86
Caines - Kuens	23	11	2,34	-	-	-	-	23	70,21
Caldaro sulla Strada del Vino - Kaltern an der Weinstrasse	853	713	656,84	-	-	-	-	550	726,25
Campo di Trens - Freienfeld	1	-	-	-	-	-	-	1	1,50
Campo Tures - Sand in Taufers	4	-	-	-	-	-	-	4	0,85
Castelbello Ciardes - Kastelbell Tschars	211	78	24,55	-	-	-	-	209	663,18
Castelrotto - Kastelruth	16	9	3,67	-	-	-	-	12	22,08
Cermes - Tschermes	99	45	27,56	-	-	-	-	97	271,91
Chienes - Kiens	-	-	-	-	-	-	-	-	-
Chiusa - Klausen	97	41	48,77	-	-	-	-	82	36,24
Cornedo all'Isarco - Karneid	34	23	29,97	-	-	-	-	16	8,25
Cortaccia sulla Strada del Vino - Kurtatsch an der Weinstrasse	324	263	275,28	-	-	-	-	260	402,14
Cortina sulla Strada del Vino - Kurtinig an der Weinstrasse	87	67	68,49	-	-	-	-	72	106,79
Corvara in Badia - Corvara	-	-	-	-	-	-	-	-	-
Curon Venosta - Graun Im Vinschgau	1	-	-	-	-	-	-	1	0,02
Dobbiaco - Toblach	-	-	-	-	-	-	-	-	-
Egna - Neumarkt	256	87	147,42	-	-	-	-	229	407,02
Falzes - Pfalzen	4	-	-	-	-	-	-	4	1,75
Fie' allo Sciliar - Voels am Schlern	44	30	15,29	-	-	-	-	23	42,60
Fortezza - Franzensfeste	-	-	-	-	-	-	-	-	-
Funes - Villnoess	26	17	10,39	-	-	-	-	13	7,96
Gais - Gais	1	-	-	-	-	-	-	1	0,28
Gargazzone - Gargazon	86	11	2,58	-	-	-	-	86	256,41
Glorenza - Glurns	27	1	0,15	-	-	-	-	26	14,77
Laces - Latsch	463	7	1,81	-	-	-	-	463	1.082,76
Lagundo - Algund	171	82	30,90	-	-	-	-	167	521,59
Laion - Lajen	61	33	13,47	-	-	-	-	42	15,35
Laives - Leifers	337	27	27,87	-	-	-	-	335	709,57

Tavola 4.13 - Aziende con coltivazioni legnose agrarie e relativa superficie per le principali coltivazioni praticate, comune e zona altimetrica (superficie in ettari)

COMUNI ZONE ALTIMETRICHE	Totale aziende	VITE		OLIVO		AGRUMI		FRUTTIFERI	
		Aziende	Superficie	Aziende	Superficie	Aziende	Superficie	Aziende	Superficie
Lana - Lana	481	82	40,55	-	-	-	-	476	1.336,00
Lasa - Laas	219	2	0,51	-	-	-	-	219	532,16
Lauregno - Laurein	-	-	-	-	-	-	-	-	-
La Valle - Wengen	-	-	-	-	-	-	-	-	-
Luson - Luesen	-	-	-	-	-	-	-	-	-
Magre' sulla Strada del Vino - Margreid an der Weinstrasse	143	112	129,81	-	-	-	-	106	193,13
Malles Venosta - Mals	6	-	-	-	-	-	-	6	10,30
Marebbe - Enneberg	-	-	-	-	-	-	-	-	-
Marlengo - Marling	174	46	23,71	-	-	-	-	170	408,60
Martello - Martell	6	-	-	-	-	-	-	6	1,97
Meltina - Moelten	12	6	3,69	-	-	-	-	7	3,17
Merano - Meran	191	105	115,60	1	1,31	-	-	170	641,78
Monguelfo - Welsberg	1	-	-	-	-	-	-	1	0,50
Montagna - Montan	143	111	127,69	-	-	-	-	101	178,44
Moso in Passiria - Moos in Passeier	3	-	-	-	-	-	-	3	1,04
Nalles - Nals	165	30	28,98	-	-	-	-	165	408,54
Naturno - Naturns	234	72	20,80	-	-	-	-	227	655,21
Naz Sciaves - Natz Schabs	78	25	13,40	-	-	-	-	68	230,87
Nova Levante - Welschnofen	5	2	0,77	-	-	-	-	3	0,67
Nova Ponente - Deutschnofen	6	1	0,08	-	-	-	-	6	3,03
Ora - Auer	150	60	47,82	-	-	-	-	132	371,79
Ortisei - St. Ulrich	1	1	0,18	-	-	-	-	-	-
Parcines - Partschins	113	18	8,38	-	-	-	-	112	339,59
Perca - Percha	-	-	-	-	-	-	-	-	-
Plaus - Plaus	28	-	-	-	-	-	-	28	90,66
Ponte Gardena - Waidbruck	6	3	0,44	-	-	-	-	6	0,40
Postal - Burgstall	69	12	8,00	-	-	-	-	66	167,34
Prato allo Stelvio - Prad am Stilfser Joch	56	-	-	-	-	-	-	55	69,45
Predoi - Prettau	-	-	-	-	-	-	-	-	-
Proves - Proveis	1	-	-	-	-	-	-	1	0,07
Racines - Ratschings	-	-	-	-	-	-	-	-	-
Rasun Anterselva - Rasen Antholz	-	-	-	-	-	-	-	-	-
Renon - Ritten	166	108	133,47	-	-	-	-	106	139,16
Rifiano - Riffian	62	20	5,76	-	-	-	-	58	134,83
Rio di Pusteria - Muehlbach	3	1	0,19	-	-	-	-	3	7,90
Rodengo - Rodeneck	-	-	-	-	-	-	-	-	-
Salorno - Salurn	255	217	360,06	-	-	-	-	185	302,62
San Candido - Innichen	-	-	-	-	-	-	-	-	-
San Genesio Atesino - Jenesien	74	24	18,42	-	-	-	-	68	55,71
San Leonardo in Passiria - St. Leonhard in Passeier	15	-	-	-	-	-	-	13	39,07

Tavola 4.13 - Aziende con coltivazioni legnose agrarie e relativa superficie per le principali coltivazioni praticate, comune e zona altimetrica (superficie in ettari)

COMUNI ZONE ALTIMETRICHE	Totale aziende	VITE		OLIVO		AGRUMI		FRUTTIFERI	
		Aziende	Superficie	Aziende	Superficie	Aziende	Superficie	Aziende	Superficie
San Lorenzo di Sebato - St. Lorenzen	7	-	-	-	-	-	-	6	3,07
San Martino in Badia - St. Martin in Thurn	-	-	-	-	-	-	-	-	-
San Martino in Passiria - St. Martin in Passeier	10	-	-	-	-	-	-	10	16,98
San Pancrazio - St. Pankraz	43	13	5,00	-	-	-	-	40	43,39
Santa Cristina Val Gardena - St. Christina in Groeden	1	-	-	-	-	-	-	1	0,27
Sarentino - Sarntal	6	-	-	-	-	-	-	6	7,24
Scena - Schenna	98	41	19,32	-	-	-	-	95	353,21
Selva dei Molini - Muehlwald	-	-	-	-	-	-	-	-	-
Selva di Val Gardena - Wolkenstein in Groeden	-	-	-	-	-	-	-	-	-
Senale San Felice - Unsere Liebe Frau im Walde St. Felix	4	-	-	-	-	-	-	3	0,35
Senales - Schnals	1	-	-	-	-	-	-	1	0,50
Sesto - Sexten	-	-	-	-	-	-	-	-	-
Silandro - Schlanders	318	48	7,84	-	-	-	-	314	853,48
Sluderno - Schluderns	69	1	0,14	-	-	-	-	69	61,09
Stelvio - Stilfs	1	-	-	-	-	-	-	1	0,10
Terento - Terenten	-	-	-	-	-	-	-	-	-
Terlano - Terlan	241	109	162,96	-	-	-	-	223	730,94
Termeno sulla Strada del Vino - Tramin an der Weinstrasse	444	325	299,53	-	-	-	-	386	730,42
Tesimo - Tisens	262	69	10,74	-	-	-	-	257	375,41
Tires - Tiers	1	-	-	-	-	-	-	1	0,05
Tirol - Tirol	148	101	57,42	-	-	-	-	120	237,93
Trodena - Truden	24	12	5,43	-	-	-	-	13	3,49
Tubre - Taufers im Muenstertal	-	-	-	-	-	-	-	-	-
Ultimo - Ulten	3	-	-	-	-	-	-	3	0,57
Vadena - Pfatten	87	14	66,85	-	-	-	-	83	379,60
Valdaora - Olang	1	-	-	-	-	-	-	-	-
Val di Vizze - Pfitsch	-	-	-	-	-	-	-	-	-
Valle Aurina - Ahmtal	-	-	-	-	-	-	-	-	-
Valle di Casies - Gsies	1	-	-	-	-	-	-	1	0,10
Vandoies - Vintl	3	-	-	-	-	-	-	3	0,46
Varna - Vahrn	44	31	53,12	-	-	-	-	33	91,59
Velturno - Feldthurns	86	55	41,49	-	-	-	-	62	78,05
Verano - Voeran	5	-	-	-	-	-	-	5	9,72
Villabassa - Niederdorf	2	-	-	-	-	-	-	2	0,91
Villandro - Villanders	99	63	46,62	-	-	-	-	64	12,81
Vipiteno - Sterzing	2	1	0,27	-	-	-	-	-	-
TOTALE	10.053	4.781	4.809,55	2	1,51	-	-	8.542	18.325,62
ZONE ALTIMETRICHE									
Montagna	10.053	4.781	4.809,55	2	1,51	-	-	8.542	18.325,62
Collina	-	-	-	-	-	-	-	-	-
Pianura	-	-	-	-	-	-	-	-	-
TOTALE	10.053	4.781	4.809,55	2	1,51	-	-	8.542	18.325,62

Tavola 4.14 - Aziende con allevamenti e aziende con bovini, bufalini, suini e relativo numero di capi per comune e zona altimetrica

COMUNI ZONE ALTIMETRICHE	Totale aziende	BOVINI			BUFALINI			SUINI	
		Aziende	CAPI		Aziende	CAPI		Aziende	Capi
			Totale	Di cui vacche		Totale	Di cui bufale		
Aldino - Aldein	105	86	1.648	993	-	-	-	66	192
Anterivo - Altrei	28	17	140	103	-	-	-	7	11
Appiano sulla Strada del Vino - Eppan an der Weinstrasse	123	26	257	144	-	-	-	20	62
Avelengo - Hafling	65	53	882	464	-	-	-	34	62
Badia - Abtei	117	88	1.295	663	-	-	-	24	45
Barbiano - Barbian	95	71	702	428	-	-	-	24	41
Bolzano - Bozen	55	17	158	105	-	-	-	14	29
Braies - Prags	53	43	761	387	-	-	-	21	48
Brennero - Brenner	102	79	775	391	-	-	-	39	60
Bressanone - Brixen	292	226	3.157	1.969	-	-	-	116	324
Bronzolo - Branzoll	3	1	9	6	-	-	-	-	-
Brunico - Bruneck	147	113	3.379	1.583	-	-	-	39	88
Caines - Kuens	16	4	50	30	-	-	-	4	11
Caldaro sulla Strada del Vino - Kaltern an der Weinstrasse	49	5	16	6	-	-	-	1	3
Campo di Trens - Freienfeld	159	134	3.312	1.834	-	-	-	80	155
Campo Tures - Sand in Taufers	182	156	2.630	1.477	1	2	-	75	168
Castelbello Ciardes - Kastelbell Tschars	102	45	562	299	-	-	-	46	343
Castelrotto - Kastelruth	326	249	4.071	2.045	-	-	-	93	163
Cermes - Tschermes	13	1	4	-	-	-	-	2	9
Chienes - Kiens	107	86	1.648	880	-	-	-	34	91
Chiusa - Klausen	188	151	1.866	1.013	-	-	-	85	162
Cornedo all'Isarco - Karneid	136	88	1.269	640	-	-	-	69	204
Cortaccia sulla Strada del Vino - Kurtatsch an der Weinstrasse	67	15	94	67	-	-	-	16	52
Cortina sulla Strada del Vino - Kurtinig an der Weinstrasse	15	3	5	-	-	-	-	1	7
Corvara in Badia - Corvara	26	17	238	124	-	-	-	2	4
Curon Venosta - Graun Im Vinschgau	227	204	2.423	1.144	-	-	-	121	197
Dobbiaco - Toblach	127	109	2.043	1.085	-	-	-	36	213
Egna - Neumarkt	29	3	71	43	-	-	-	4	15
Falzes - Pfalzen	120	105	2.285	1.198	-	-	-	52	259
Fie' allo Sciliar - Voels am Schlern	180	150	2.163	1.041	-	-	-	71	160
Fortezza - Franzensfeste	10	8	172	102	-	-	-	5	11
Funes - Villnoess	184	147	2.042	1.157	-	-	-	77	152
Gais - Gais	119	89	1.523	779	-	-	-	51	126
Gargazzone - Gargazon	8	-	-	-	-	-	-	1	6
Glorenza - Glurns	46	28	425	243	-	-	-	22	45
Laces - Latsch	72	31	268	156	-	-	-	29	486
Lagundo - Algund	44	23	221	127	-	-	-	16	82
Laion - Lajen	167	132	1.378	884	-	-	-	66	110
Laives - Leifers	49	20	276	117	-	-	-	17	68
Lana - Lana	73	38	298	148	-	-	-	25	116

Tavola 4.14 - Aziende con allevamenti e aziende con bovini, bufalini, suini e relativo numero di capi per comune e zona altimetrica

COMUNI ZONE ALTIMETRICHE	Totale aziende	BOVINI			BUFALINI			SUINI	
		Aziende	CAPI		Aziende	CAPI		Aziende	Capi
			Totale	Di cui vacche		Totale	Di cui bufale		
Lasa - Laas	243	167	2.187	1.077	-	-	-	165	562
Lauregno - Laurein	56	52	658	386	-	-	-	31	74
La Valle - Wengen	92	76	965	484	-	-	-	31	68
Luson - Luesen	102	76	1.490	853	-	-	-	29	52
Magre' sulla Strada del Vino - Margreid an der Weinstrasse	25	9	189	111	-	-	-	8	38
Malles Venosta - Mals	342	298	5.050	2.356	-	-	-	221	462
Marebbe - Enneberg	189	162	1.747	945	-	-	-	59	109
Marlengo - Marling	36	11	54	31	-	-	-	7	14
Martello - Martell	97	61	669	214	-	-	-	62	137
Meltina - Moelten	126	106	2.082	1.081	-	-	-	71	175
Merano - Meran	53	23	308	170	-	-	-	20	67
Monguelfo - Welsberg	108	81	1.510	823	-	-	-	38	349
Montagna - Montan	44	16	127	36	-	-	-	16	54
Moso in Passiria - Moos in Passeier	205	148	2.166	1.160	-	-	-	95	258
Nalles - Nals	20	13	76	34	-	-	-	13	37
Naturno - Naturns	104	65	847	521	-	-	-	48	114
Naz Sciaives - Natz Schabs	55	38	1.329	619	-	-	-	13	102
Nova Levante - Welschnofen	80	52	596	257	-	-	-	20	39
Nova Ponente - Deutschnofen	230	158	2.952	1.776	-	-	-	137	435
Ora - Auer	4	1	13	11	-	-	-	-	-
Ortisei - St. Ulrich	43	30	279	134	-	-	-	5	11
Parcines - Partschins	76	43	434	238	-	-	-	31	381
Perca - Percha	64	46	801	407	-	-	-	26	94
Plaus - Plaus	17	8	90	55	-	-	-	7	13
Ponte Gardena - Waidbruck	7	6	32	25	-	-	-	4	6
Postal - Burgstall	10	1	4	3	-	-	-	2	9
Prato allo Stelvio - Prad am Stilfser Joch	134	122	2.209	1.109	-	-	-	109	280
Predoi - Prettau	58	50	429	226	-	-	-	9	20
Proves - Proveis	52	47	511	261	-	-	-	14	29
Racines - Ratschings	256	224	3.058	1.665	-	-	-	167	314
Rasun Anterselva - Rasen Antholz	148	116	2.584	1.226	-	-	-	65	162
Renon - Ritten	410	297	5.253	2.685	-	-	-	231	640
Rifiano - Riffian	54	31	394	193	-	-	-	17	37
Rio di Pusteria - Muehlbach	119	104	1.927	1.045	-	-	-	40	103
Rodengo - Rodeneck	87	73	1.433	849	-	-	-	25	45
Salorno - Salurn	55	7	37	24	-	-	-	8	20
San Candido - Innichen	104	79	1.136	620	-	-	-	42	82
San Genesio Atesino - Jenesien	212	176	3.221	1.625	-	-	-	130	309
San Leonardo in Passiria - St. Leonhard in Passeier	200	173	1.900	1.014	-	-	-	126	281
San Lorenzo di Sebato - St. Lorenzen	185	153	3.111	1.664	-	-	-	76	457

Tavola 4.14 - Aziende con allevamenti e aziende con bovini, bufalini, suini e relativo numero di capi per comune e zona altimetrica

COMUNI ZONE ALTIMETRICHE	Totale aziende	BOVINI			BUFALINI			SUINI	
		Aziende	CAPI		Aziende	CAPI		Aziende	Capi
			Totale	Di cui vacche		Totale	Di cui bufale		
San Martino in Badia - St. Martin in Thurn	149	109	1.000	553	-	-	-	28	44
San Martino in Passiria - St. Martin in Passeier	147	100	1.211	686	-	-	-	77	206
San Pancrazio - St. Pankraz	154	111	898	508	-	-	-	76	357
Santa Cristina Val Gardena - St. Christina in Groeden	36	24	176	91	-	-	-	2	4
Sarentino - Sarntal	535	433	5.988	2.916	-	-	-	214	555
Scena - Schenna	123	101	1.229	689	-	-	-	56	130
Selva dei Molini - Muehlwald	120	110	1.593	953	-	-	-	44	88
Selva di Val Gardena - Wolkenstein in Groeden	52	33	283	159	-	-	-	1	2
Senale San Felice - Unsere Liebe Frau im Walde St. Felix	98	80	874	577	-	-	-	35	78
Senales - Schnals	87	66	1.051	596	-	-	-	50	129
Sesto - Sexten	83	75	1.005	649	-	-	-	27	54
Silandro - Schlanders	146	65	966	487	-	-	-	71	529
Sluderno - Schluderns	97	72	1.260	614	-	-	-	59	146
Stelvio - Stilfs	95	53	460	201	1	17	-	58	109
Terento - Terenten	123	112	1.887	1.150	-	-	-	24	42
Terlano - Terlan	23	9	63	41	-	-	-	7	27
Termeno sulla Strada del Vino - Tramin an der Weinstrasse	84	7	28	18	-	-	-	5	11
Tesimo - Tisens	130	65	660	391	-	-	-	37	76
Tires - Tiers	49	37	612	269	-	-	-	17	42
Tirolo - Tirol	66	28	273	140	-	-	-	16	47
Trodena - Truden	45	22	370	269	-	-	-	5	10
Tubre - Taufers im Muenstertal	60	45	706	320	-	-	-	40	68
Ultimo - Ulten	254	218	2.553	1.248	-	-	-	180	505
Vadena - Pfatten	2	1	88	65	-	-	-	1	13
Valdaora - Olang	99	84	1.422	808	-	-	-	40	97
Val di Vizze - Pfitsch	155	137	2.921	1.602	-	-	-	59	157
Valle Aurina - Ahrntal	290	261	3.817	2.047	-	-	-	125	280
Valle di Casies - Gsies	157	135	2.883	1.550	-	-	-	72	136
Vandoies - Vintl	212	145	2.117	1.287	2	3	3	43	84
Varna - Vahrn	74	61	788	482	-	-	-	25	440
Velturno - Feldthurns	129	82	1.273	671	-	-	-	64	125
Verano - Voeran	81	75	1.801	893	-	-	-	56	105
Villabassa - Niederdorf	54	43	843	455	-	-	-	13	29
Villandro - Villanders	177	138	1.534	876	-	-	-	66	123
Vipiteno - Sterzing	98	79	1.189	755	-	-	-	59	137
TOTALE	12.812	9.476	144.196	76.904	4	22	3	5.475	15.804
ZONE ALTIMETRICHE									
Montagna	12.812	9.476	144.196	76.904	4	22	3	5.475	15.804
Collina	-	-	-	-	-	-	-	-	-
Pianura	-	-	-	-	-	-	-	-	-
TOTALE	12.812	9.476	144.196	76.904	4	22	3	5.475	15.804

Tavola 4.15 - Aziende con ovini, caprini, equini, allevamenti avicoli e relativo numero di capi per comune e zona altimetrica

COMUNI	OVINI		CAPRINI		EQUINI		ALLEVAMENTI AVICOLI	
	Aziende	Capi	Aziende	Capi	Aziende	Capi	Aziende	Capi
Aldino - Aldein	8	60	5	22	25	58	68	4.521
Andriano - Andrian	-	-	1	3	1	1	14	213
Anterivo - Altrei	2	16	3	17	8	13	14	248
Appiano sulla Strada del Vino - Eppan an der Weinstrasse	4	14	3	8	19	55	96	1.394
Avelengo - Hafling	18	280	8	47	17	61	54	879
Badia - Abtei	18	363	9	22	36	127	89	1.175
Barbiano - Barbian	10	95	13	67	15	37	64	2.055
Bolzano - Bozen	2	14	1	3	1	2	41	503
Braies - Prags	6	84	5	73	10	18	38	572
Brennero - Brenner	13	285	15	136	5	8	69	938
Bressanone - Brixen	25	275	14	61	33	70	210	3.896
Bronzolo - Branzoll	-	-	-	-	-	-	3	78
Brunico - Bruneck	8	134	13	80	24	73	90	1.739
Caines - Kuens	4	30	4	120	1	3	14	178
Caldaro sulla Strada del Vino - Kaltern an der Weinstrasse	-	-	3	14	7	17	33	330
Campo di Trens - Freienfeld	13	254	11	61	12	32	111	1.789
Campo Tures - Sand in Taufers	29	325	24	85	22	52	103	1.393
Castelbello Ciardes - Kastelbell Tschars	26	761	20	171	5	11	62	1.190
Castelrotto - Kastelruth	38	316	29	140	101	267	202	5.239
Cermes - Tschermes	1	20	4	54	5	33	8	179
Chienes - Kiens	8	90	12	120	10	23	83	26.351
Chiusa - Klausen	29	399	18	78	26	55	138	2.180
Cornedo all'Isarco - Karneid	14	122	17	80	32	76	110	1.888
Cortaccia sulla Strada del Vino - Kurtatsch an der Weinstrasse	6	37	2	23	10	19	45	590
Cortina sulla Strada del Vino - Kurtinig an der Weinstrasse	1	1	1	3	1	3	14	136
Corvara in Badia - Corvara	3	73	2	21	7	24	14	195
Curon Venosta - Graun Im Vinschgau	83	1.337	35	228	23	56	120	1.360
Dobbiaco - Toblach	12	167	8	27	18	33	60	866
Egna - Neumarkt	1	6	2	4	8	74	17	59.183
Falzes - Pfalzen	8	150	16	83	12	29	78	1.779
Fie' allo Sciliar - Voels am Schlern	18	338	21	128	30	108	98	1.913
Fortezza - Franzensfeste	3	230	-	-	1	1	6	100
Funes - Villnoess	21	390	6	17	17	28	125	1.553
Gais - Gais	21	363	12	53	14	45	65	1.109
Gargazzone - Gargazon	-	-	1	40	1	2	7	122
Glorenza - Glurns	8	89	3	6	5	16	23	731
Laces - Latsch	23	787	13	115	4	8	45	767
Lagundo - Algund	11	181	4	61	6	12	30	608
Laion - Lajen	20	359	12	60	25	55	108	1.715
Laives - Leifers	-	-	2	31	8	25	41	750

Tavola 4.15 - Aziende con ovini, caprini, equini, allevamenti avicoli e relativo numero di capi per comune e zona altimetrica

COMUNI	OVINI		CAPRINI		EQUINI		ALLEVAMENTI AVICOLI	
	Aziende	Capi	Aziende	Capi	Aziende	Capi	Aziende	Capi
Lana - Lana	12	155	12	67	9	27	47	708
Lasa - Laas	75	1.608	32	240	25	56	159	2.707
Lauregno - Laurein	7	79	13	52	4	5	48	619
La Valle - Wengen	8	191	4	20	8	14	82	1.430
Luson - Luesen	5	125	13	60	10	24	69	1.002
Magre' sulla Strada del Vino - Margreid an der Weinstrasse	-	-	-	-	3	12	20	891
Malles Venosta - Mals	105	1.849	54	212	25	67	135	9.829
Marebbe - Enneberg	11	226	28	106	18	40	149	2.085
Marlengo - Marling	4	56	6	30	1	18	28	412
Martello - Martell	75	1.382	18	146	9	18	67	955
Meltina - Moelten	23	351	10	59	35	98	80	1.968
Merano - Meran	9	111	5	33	9	25	43	1.083
Monguelfo - Welsberg	14	164	4	11	15	37	53	972
Montagna - Montan	2	34	7	67	13	51	29	597
Moso in Passiria - Moos in Passeier	55	1.138	93	1.866	23	42	138	3.514
Nalles - Nals	5	80	5	44	1	1	13	237
Naturno - Naturns	26	670	18	287	7	13	72	1.078
Naz Sciaves - Natz Schabs	3	140	5	53	1	2	28	530
Nova Levante - Welschnofen	15	221	5	24	18	77	61	1.112
Nova Ponente - Deutschnofen	12	284	12	52	42	126	182	4.477
Ora - Auer	-	-	-	-	-	-	3	35
Ortisei - St. Ulrich	6	81	3	31	10	25	24	352
Parcines - Partschins	24	640	24	374	8	13	53	910
Perca - Percha	11	213	9	42	5	7	48	1.071
Plaus - Plaus	1	3	2	11	1	2	16	347
Ponte Gardena - Waidbruck	1	23	2	10	2	2	7	84
Postal - Burgstall	1	27	-	-	-	-	8	149
Prato allo Stelvio - Prad am Stilfser Joch	29	379	16	70	10	13	83	1.501
Predoi - Prettau	6	100	5	25	4	4	30	487
Proves - Proveis	12	177	8	21	7	9	46	578
Racines - Ratschings	51	969	57	753	22	87	198	2.872
Rasun Anterselva - Rasen Antholz	16	295	17	87	15	47	97	2.698
Renon - Ritten	55	772	29	212	80	294	275	4.896
Rifiano - Riffian	12	275	16	498	2	3	40	1.452
Rio di Pusteria - Muehlbach	11	225	18	89	19	42	53	972
Rodengo - Rodeneck	4	61	6	20	14	24	56	796
Salorno - Salurn	2	23	4	29	6	8	43	408
San Candido - Innichen	10	231	8	112	16	32	65	1.062
San Genesio Atesino - Jenesien	31	367	10	115	94	287	175	3.598
San Leonardo in Passiria - St. Leonhard in Passeier	41	634	59	1.030	17	66	157	2.943

Tavola 4.15 - Aziende con ovini, caprini, equini, allevamenti avicoli e relativo numero di capi per comune e zona altimetrica

COMUNI	OVINI		CAPRINI		EQUINI		ALLEVAMENTI AVICOLI	
	Aziende	Capi	Aziende	Capi	Aziende	Capi	Aziende	Capi
San Lorenzo di Sebato - St. Lorenzen	13	280	16	83	22	35	123	2.537
San Martino in Badia - St. Martin in Thurn	12	259	14	63	13	33	120	1.554
San Martino in Passiria - St. Martin in Passeier	43	762	72	1.738	12	31	95	1.934
San Pancrazio - St. Pankraz	22	443	32	187	20	32	114	1.814
Santa Cristina Val Gardena - St. Christina in Groeden	7	108	4	14	6	11	15	144
Sarentino - Sarntal	143	2.974	124	970	142	270	389	8.441
Scena - Schenna	23	418	29	342	13	19	76	1.665
Selva dei Molini - Muehlwald	11	256	17	97	9	11	92	1.367
Selva di Val Gardena - Wolkenstein in Groeden	12	259	10	46	11	26	22	196
Senale San Felice - Unsere Liebe Frau im Walde St. Felix	14	132	12	48	8	17	72	1.072
Senales - Schnals	50	2.303	35	591	11	22	59	949
Sesto - Sexten	3	57	9	41	12	52	33	480
Silandro - Schlanders	61	1.747	18	136	15	27	111	5.334
Sluderno - Schluderns	26	484	20	75	9	16	49	779
Stelvio - Stilfs	78	954	33	165	5	9	53	664
Terento - Terenten	8	267	10	80	11	85	83	1.630
Terlano - Terlan	-	-	1	2	1	3	19	396
Termeno sulla Strada del Vino - Tramin an der Weinstrasse	3	12	3	9	20	41	53	515
Tesimo - Tisens	37	613	30	186	17	47	93	1.291
Tires - Tiers	8	123	5	39	8	23	34	443
Tirol - Tirol	18	413	19	328	3	6	34	555
Trodena - Truden	6	122	3	20	6	20	19	256
Tubre - Taufers im Muenstertal	18	341	8	37	2	6	34	310
Ultimo - Ulten	39	731	40	308	28	46	183	3.642
Vadena - Pfatten	1	6	-	-	1	1	1	20
Valdaora - Olang	8	84	8	38	13	48	60	1.129
Val di Vizze - Pfitsch	16	454	15	115	9	30	89	1.754
Valle Aurina - Ahmtal	28	435	26	108	19	46	154	2.734
Valle di Casies - Gsies	17	247	30	136	17	52	114	1.762
Vandoies - Vintl	34	625	25	123	18	31	149	2.787
Varna - Vahrn	8	162	4	22	7	13	55	1.195
Velturno - Feldthurns	7	110	10	49	15	41	96	1.390
Verano - Voeran	13	278	10	94	21	49	63	1.090
Villabassa - Niederdorf	2	11	2	3	8	11	15	274
Villandro - Villanders	38	391	16	39	41	108	131	1.669
Vipiteno - Sterzing	4	74	6	62	12	59	70	1.269
TOTALE	2.136	39.739	1.725	15.714	1.798	4.725	8.562	250.863
ZONE ALTIMETRICHE								
Montagna	2.136	39.739	1.725	15.714	1.798	4.725	8.562	250.863
Collina	-	-	-	-	-	-	-	-
Pianura	-	-	-	-	-	-	-	-
TOTALE	2.136	39.739	1.725	15.714	1.798	4.725	8.562	250.863

Tavola 4.16 - Persone per categoria di manodopera agricola, comune e zona altimetrica

COMUNI ZONE ALTIMETRICHE	Conduttore	FAMILIARI E PARENTI DEL CONDUTTORE				ALTRA MANODOPERA AZIENDALE				Totale generale
		Coniuge	Altri familiari del conduttore	Parenti del conduttore	Totale	DIRIGENTI E IMPIEGATI		OPERAI ED ASSIMILATI		
						A tempo indeter- minato	A tempo deter- minato	A tempo indeter- minato	A tempo deter- minato	
Aldino - Aldein	142	102	285	10	397	-	5	6	11	561
Andriano - Andrian	96	77	153	23	253	1	9	6	120	485
Anterivo - Altrei	65	31	27	24	82	3	-	-	5	155
Appiano sulla Strada del Vino - Eppan an der Weinstrasse	1.022	763	1.374	409	2.546	28	70	42	1.158	4.866
Avelengo - Hafling	105	72	191	2	265	2	1	-	47	420
Badia - Abtei	293	187	537	7	731	8	-	3	9	1.044
Barbiano - Barbian	177	122	261	55	438	1	1	1	1	619
Bolzano - Bozen	483	373	787	155	1.315	36	91	88	685	2.698
Braies - Prags	106	57	201	9	267	8	-	-	25	406
Brennero - Brenner	152	89	277	7	373	-	9	3	49	586
Bressanone - Brixen	446	309	664	60	1.033	24	93	54	223	1.873
Bronzolo - Branzoll	111	73	112	38	223	-	2	3	95	434
Brunico - Bruneck	238	170	494	30	694	4	3	21	45	1.005
Caines - Kuens	27	22	60	3	85	-	1	1	26	140
Caldaro sulla Strada del Vino - Kaltern an der Weinstrasse	854	589	1.044	385	2.018	19	175	34	495	3.595
Campo di Trens - Freienfeld	260	130	403	6	539	3	17	2	237	1.058
Campo Tures - Sand in Taufers	293	174	420	12	606	1	13	3	58	974
Castelbello Ciardes - Kastelbell Tschars	254	190	601	23	814	10	4	1	672	1.755
Castelrotto - Kastelruth	491	327	738	102	1.167	8	7	3	49	1.725
Cermes - Tschermes	101	71	151	32	254	1	-	3	196	555
Chienes - Kiens	180	111	263	38	412	-	6	2	24	624
Chiusa - Klausen	320	223	679	164	1.066	-	11	5	135	1.537
Cornedo all'Isarco - Karneid	180	127	406	42	575	-	32	1	30	818
Cortaccia sulla Strada del Vino - Kurtatsch an der Weinstrasse	348	238	448	290	976	4	31	24	270	1.653
Cortina sulla Strada del Vino - Kurtinig an der Weinstrasse	87	65	109	38	212	-	10	-	27	336
Corvara in Badia - Corvara	108	73	178	5	256	10	-	3	95	472
Curon Venosta - Graun Im Vinschgau	233	147	482	105	734	8	1	20	20	1.016
Dobbiaco - Toblach	238	153	499	46	698	14	-	1	6	957
Egna - Neumarkt	266	200	284	135	619	5	12	15	222	1.139
Falzes - Pfalzen	167	124	356	22	502	-	5	4	12	690
Fie' allo Sciliar - Voels am Schlern	231	174	480	8	662	3	4	5	29	934
Fortezza - Franzensfeste	21	15	40	-	55	-	5	1	3	85
Funes - Villnoess	310	205	557	50	812	-	6	2	14	1.144
Gais - Gais	179	115	329	38	482	1	5	2	10	679
Gargazzone - Gargazon	84	54	108	22	184	-	3	5	136	412
Glorenza - Glurns	73	43	121	8	172	2	12	3	50	312
Laces - Latsch	492	367	708	44	1.119	6	21	9	1.254	2.901
Lagundo - Algund	194	127	379	144	650	3	-	13	368	1.228
Laion - Lajen	329	230	530	49	809	2	3	1	5	1.149
Laives - Leifers	345	265	420	214	899	-	53	12	359	1.668

Tavola 4.16 - Persone per categoria di manodopera agricola, comune e zona altimetrica

COMUNI ZONE ALTIMETRICHE	Conduttore	FAMILIARI E PARENTI DEL CONDUTTORE				ALTRA MANODOPERA AZIENDALE				Totale generale
		Coniuge	Altri familiari del conduttore	Parenti del conduttore	Totale	DIRIGENTI E IMPIEGATI		OPERAI ED ASSIMILATI		
						A tempo indeter- minato	A tempo deter- minato	A tempo indeter- minato	A tempo deter- minato	
Lana - Lana	524	369	793	51	1.213	12	20	31	745	2.545
Lasa - Laas	355	256	816	81	1.153	4	94	4	554	2.164
Lauregno - Laurein	66	32	44	1	77	1	1	-	4	149
La Valle - Wengen	155	90	355	8	453	1	-	-	1	610
Luson - Luesen	175	98	318	10	426	1	6	-	32	640
Magre' sulla Strada del Vino - Margreid an der Weinstrasse	158	111	216	74	401	3	30	6	162	760
Malles Venosta - Mals	352	251	742	11	1.004	15	18	4	9	1.402
Marebbe - Enneberg	336	220	668	19	907	1	3	1	9	1.257
Marlengo - Marling	182	137	346	2	485	1	-	8	212	888
Martello - Martell	135	75	151	1	227	2	4	-	88	456
Meltina - Moelten	156	117	350	35	502	-	3	2	16	679
Merano - Meran	205	146	292	88	526	46	18	57	536	1.388
Monguelfo - Welsberg	215	142	328	12	482	16	2	2	6	723
Montagna - Montan	156	118	220	98	436	1	1	6	185	785
Moso in Passiria - Moos in Passeier	287	161	394	29	584	-	4	4	19	898
Nalles - Nals	186	130	321	18	469	1	7	7	207	877
Naturno - Naturns	293	196	428	28	652	3	1	9	572	1.530
Naz Sciaives - Natz Schabs	116	77	242	90	409	7	2	20	321	875
Nova Levante - Welschnofen	133	90	164	29	283	2	1	-	20	439
Nova Ponente - Deutschnofen	318	200	535	73	808	1	11	1	78	1.217
Ora - Auer	156	118	198	69	385	7	5	25	338	916
Ortisei - St. Ulrich	85	65	125	3	193	-	4	-	4	286
Parcines - Partschins	157	112	353	30	495	5	-	2	223	882
Perca - Percha	121	82	202	15	299	1	-	1	22	444
Plaus - Plaus	33	23	91	9	123	2	-	1	16	175
Ponte Gardena - Waidbruck	8	6	11	6	23	-	-	-	-	31
Postal - Burgstall	77	51	114	25	190	-	2	5	80	354
Prato allo Stelvio - Prad am Stilfser Joch	183	130	417	15	562	5	2	38	61	851
Predoi - Prettau	64	40	147	6	193	-	1	-	3	261
Proves - Proveis	55	38	108	6	152	-	-	1	1	209
Racines - Ratschings	391	197	562	8	767	4	4	3	47	1.216
Rasun Anterselva - Rasen Antholz	256	158	472	1	631	12	3	-	46	948
Renon - Ritten	630	449	1.103	133	1.685	5	10	5	155	2.490
Rifiano - Riffian	97	59	193	18	270	-	-	-	51	418
Rio di Pusteria - Muehlbach	220	132	368	9	509	-	9	5	9	752
Rodengo - Rodeneck	144	97	294	9	400	-	2	-	5	551
Salorno - Salurn	278	191	386	183	760	4	3	3	247	1.295
San Candido - Innichen	292	164	436	1	601	8	-	-	11	912
San Genesio Atesino - Jenesien	263	197	592	86	875	-	1	3	120	1.262
San Leonardo in Passiria - St. Leonhard in Passeier	244	170	524	41	735	-	1	3	24	1.007

Tavola 4.16 - Persone per categoria di manodopera agricola, comune e zona altimetrica

COMUNI ZONE ALTIMETRICHE	Conduttore	FAMILIARI E PARENTI DEL CONDUTTORE				ALTRA MANODOPERA AZIENDALE				Totale generale
		Coniuge	Altri familiari del conduttore	Parenti del conduttore	Totale	DIRIGENTI E IMPIEGATI		OPERAI ED ASSIMILATI		
						A tempo indeter- minato	A tempo deter- minato	A tempo indeter- minato	A tempo deter- minato	
San Lorenzo di Sebato - St. Lorenzen	273	181	558	57	796	-	2	7	17	1.095
San Martino in Badia - St. Martin in Thurn	282	200	588	74	862	4	-	2	15	1.165
San Martino in Passiria - St. Martin in Passeier	156	102	379	1	482	1	2	3	3	647
San Pancrazio - St. Pankraz	274	154	338	13	505	1	2	-	151	933
Santa Cristina Val Gardena - St. Christina in Groeden	91	67	143	61	271	-	1	-	1	364
Sarentino - Sarntal	744	454	1.085	210	1.749	-	106	2	45	2.646
Scena - Schenna	199	149	532	9	690	-	-	3	222	1.114
Selva dei Molini - Muehlwald	170	98	373	24	495	-	11	-	30	706
Selva di Val Gardena - Wolkenstein in Groeden	111	80	192	46	318	-	8	-	13	450
Senale San Felice - Unsere Liebe Frau im Walde St. Felix	132	82	131	5	218	1	-	-	4	355
Senales - Schnals	99	62	250	34	346	1	1	-	44	491
Sesto - Sexten	206	130	387	13	530	6	1	4	3	750
Silandro - Schlanders	367	272	593	96	961	4	25	6	1.016	2.379
Sluderno - Schluderns	133	96	305	8	409	1	-	3	56	602
Stelvio - Stilfs	109	75	176	80	331	4	1	1	10	456
Terento - Terenten	159	103	458	23	584	1	7	2	19	772
Terlano - Terlan	244	192	373	28	593	5	1	39	405	1.287
Termeno sulla Strada del Vino - Tramin an der Weinstrasse	441	339	528	187	1.054	7	1	10	692	2.205
Tesimo - Tisens	366	218	465	50	733	-	46	6	136	1.287
Tires - Tiers	71	42	143	8	193	-	1	1	6	272
Tirol - Tirol	184	127	378	31	536	-	16	5	199	940
Trodena - Truden	100	76	126	27	229	-	3	-	19	351
Tubre - Taufers im Muenstertal	66	41	129	21	191	2	1	2	64	326
Ultimo - Ulten	361	205	690	29	924	3	33	1	236	1.558
Vadana - Pfatten	86	75	105	34	214	14	11	65	181	571
Valdaora - Olang	197	148	373	15	536	9	4	6	3	755
Val di Vizze - Pfitsch	213	123	357	49	529	1	12	2	65	822
Valle Aurina - Ahrntal	395	283	927	79	1.289	-	7	12	56	1.759
Valle di Casies - Gsies	244	163	652	41	856	14	4	2	42	1.162
Vandoies - Vintl	269	155	513	10	678	2	4	2	24	979
Varna - Vahrn	193	123	403	24	550	5	1	4	82	835
Vellturno - Feldthurns	201	160	451	39	650	1	9	3	32	896
Verano - Voeran	88	69	266	14	349	-	1	5	3	446
Villabassa - Niederdorf	136	65	159	8	232	5	-	7	11	391
Villandro - Villanders	232	160	475	51	686	-	1	-	5	924
Vipiteno - Sterzing	139	72	226	4	302	1	5	2	24	473
TOTALE	26.089	17.620	44.802	5.788	68.210	479	1.322	866	16.448	113.414
ZONE ALTIMETRICHE										
Montagna	26.089	17.620	44.802	5.788	68.210	479	1.322	866	16.448	113.414
Collina	-	-	-	-	-	-	-	-	-	-
Pianura	-	-	-	-	-	-	-	-	-	-
TOTALE	26.089	17.620	44.802	5.788	68.210	479	1.322	866	16.448	113.414

Tavola 4.17 - Giornate di lavoro aziendale per categoria di manodopera agricola, comune e zona altimetrica

COMUNI ZONE ALTIMETRICHE	FAMILIARI E PARENTI DEL CONDUTTORE					ALTRA MANODOPERA AZIENDALE				Totale generale
	Conduttore	Coniuge	Altri familiari del conduttore	Parenti del conduttore	Totale	DIRIGENTI E IMPIEGATI		OPERAI ED ASSIMILATI		
						A tempo indeter- minato	A tempo deter- minato	A tempo indeter- minato	A tempo deter- minato	
Aldino - Aldein	19.732	5.973	6.976	767	13.716	-	72	1.152	1.275	35.947
Andriano - Andrian	14.164	3.611	3.770	1.010	8.391	312	291	1.246	3.313	27.717
Anterivo - Altrei	6.543	3.512	797	1.658	5.967	22	-	-	316	12.848
Appiano sulla Strada del Vino - Eppan an der Weinstrasse	117.979	41.753	26.671	16.401	84.825	5.409	2.289	9.030	23.297	242.829
Avelengo - Hafling	14.465	6.211	5.166	70	11.447	502	10	-	112	26.536
Badia - Abtei	29.803	14.143	13.484	117	27.744	26	-	755	393	58.721
Barbiano - Barbian	19.044	11.370	5.607	4.298	21.275	2	2	185	80	40.588
Bolzano - Bozen	88.968	34.505	29.209	12.852	76.566	8.744	10.480	22.939	38.837	246.534
Braies - Prags	13.820	3.879	7.004	733	11.616	468	-	-	441	26.345
Brennero - Brenner	19.033	8.160	9.739	470	18.369	-	262	900	1.249	39.813
Bressanone - Brixen	63.731	26.418	29.932	2.701	59.051	4.796	2.876	12.179	5.096	147.729
Bronzolo - Branzoll	15.557	3.887	3.368	1.735	8.990	-	31	936	4.718	30.232
Brunico - Bruneck	35.050	10.775	18.029	3.985	32.789	797	281	5.024	1.365	75.306
Caines - Kuens	6.450	2.472	2.872	600	5.944	-	2	312	597	13.305
Caldaro sulla Strada del Vino - Kaltern an der Weinstrasse	96.295	28.350	22.739	9.490	60.579	4.336	3.795	9.688	14.641	189.334
Campo di Trens - Freienfeld	35.895	12.178	20.432	220	32.830	573	875	600	13.370	84.143
Campo Tures - Sand in Taufers	37.992	14.224	20.130	890	35.244	2	339	844	2.108	76.529
Castelbello Ciardes - Kastelbell Tschars	49.648	16.568	20.248	517	37.333	482	242	312	14.974	102.991
Castelrotto - Kastelruth	67.156	31.274	28.430	7.251	66.955	368	60	816	1.921	137.276
Cermes - Tschermes	17.633	2.544	4.200	2.936	9.680	5	-	210	7.103	34.631
Chienes - Kiens	20.745	5.509	10.297	1.758	17.564	-	55	624	358	39.346
Chiusa - Klausen	43.521	23.665	20.336	7.799	51.800	-	278	1.031	2.682	99.312
Cornedo all'Isarco - Karneid	29.231	12.461	9.415	2.909	24.785	-	313	10	986	55.325
Cortaccia sulla Strada del Vino - Kurtatsch an der Weinstrasse	37.801	10.094	9.459	7.485	27.038	612	868	2.945	8.166	77.430
Cortina sulla Strada del Vino - Kurtinig an der Weinstrasse	11.718	3.696	1.664	1.321	6.681	-	238	-	656	19.293
Corvara in Badia - Corvara	5.630	2.294	2.492	884	5.670	223	-	844	1.100	13.467
Curon Venosta - Graun Im Vinschgau	51.318	25.190	24.165	8.901	58.256	599	103	1.752	1.573	113.601
Dobbiaco - Toblach	29.068	11.536	12.198	2.140	25.874	302	-	220	490	55.954
Egna - Neumarkt	34.210	8.607	6.147	3.788	18.542	1.300	91	3.701	6.275	64.119
Falzes - Pfalzen	27.448	6.303	7.964	1.175	15.442	-	90	702	685	44.367
Fie' allo Sciliar - Voels am Schlern	49.297	25.532	25.013	267	50.812	52	80	370	230	100.841
Fortezza - Franzensfeste	2.776	977	309	-	1.286	-	25	280	325	4.692
Funes - Villnoess	39.048	21.295	17.701	4.525	43.521	-	155	592	935	84.251
Gais - Gais	22.564	6.736	6.953	2.110	15.799	10	61	520	492	39.446
Gargazzone - Gargazon	13.014	2.741	3.066	2.114	7.921	-	106	930	3.352	25.323
Glorenza - Glurns	11.724	5.289	3.326	230	8.845	25	12	497	403	21.506
Laces - Latsch	88.549	34.914	28.423	1.634	64.971	217	458	2.098	16.938	173.231
Lagundo - Algund	38.311	11.384	12.383	5.727	29.494	210	-	2.866	8.852	79.733
Laion - Lajen	39.229	21.313	11.220	3.518	36.051	412	140	300	176	76.308
Laives - Leifers	51.445	12.196	11.627	9.806	33.629	-	1.312	2.906	10.643	99.935

Tavola 4.17 - Giornate di lavoro aziendale per categoria di manodopera agricola, comune e zona altimetrica

COMUNI ZONE ALTIMETRICHE	Conduttore	FAMILIARI E PARENTI DEL CONDUTTORE				ALTRA MANODOPERA AZIENDALE				Totale generale
		Coniuge	Altri familiari del conduttore	Parenti del conduttore	Totale	DIRIGENTI E IMPIEGATI		OPERAI ED ASSIMILATI		
						A tempo indeter- minato	A tempo deter- minato	A tempo indeter- minato	A tempo deter- minato	
Lana - Lana	80.006	21.260	28.516	2.612	52.388	2.081	659	7.011	20.986	163.131
Lasa - Laas	63.893	29.182	27.903	6.130	63.215	110	1.932	760	10.335	140.245
Lauregno - Laurein	15.127	6.645	7.370	150	14.165	1	10	-	40	29.343
La Valle - Wengen	17.303	9.847	7.812	717	18.376	1	-	-	2	35.682
Luson - Luesen	17.901	11.342	5.799	306	17.447	1	309	-	1.154	36.812
Magre' sulla Strada del Vino - Margreid an der Weinstrasse	21.124	7.530	5.425	2.440	15.395	575	636	1.444	4.944	44.118
Malles Venosta - Mals	78.824	43.332	40.889	650	84.871	1.499	1.930	1.106	1.232	169.462
Marebbe - Enneberg	41.783	16.723	19.537	1.580	37.840	3	66	100	117	79.909
Marlengo - Marling	33.080	15.750	13.640	80	29.470	240	-	1.980	5.493	70.263
Martello - Martell	23.784	11.605	11.295	50	22.950	72	150	-	2.968	49.924
Meltina - Moelten	27.080	14.382	9.765	3.735	27.882	-	7	532	616	56.117
Merano - Meran	37.331	8.998	11.344	8.671	29.013	9.279	788	14.668	17.821	108.900
Monguelfo - Welsberg	22.251	5.665	10.341	845	16.851	134	24	248	302	39.810
Montagna - Montan	20.656	7.990	5.162	5.279	18.431	235	20	1.280	3.583	44.205
Moso in Passiria - Moos in Passeier	41.361	17.162	17.478	2.145	36.785	-	408	744	1.607	80.905
Nalles - Nals	28.133	7.315	13.065	317	20.697	312	259	1.800	6.367	57.568
Naturno - Naturns	63.413	27.998	30.679	1.599	60.276	536	100	1.325	9.077	134.727
Naz Sciaives - Natz Schabs	21.055	5.196	7.710	4.002	16.908	828	550	3.823	5.038	48.202
Nova Levante - Welschnofen	10.894	2.705	2.773	1.123	6.601	462	20	-	391	18.368
Nova Ponente - Deutschnofen	45.535	15.449	14.228	4.837	34.514	200	246	312	1.612	82.419
Ora - Auer	18.713	4.330	2.842	3.364	10.536	1.281	83	6.565	9.127	46.305
Ortisei - St. Ulrich	9.644	3.655	3.273	90	7.018	-	57	-	157	16.876
Parcines - Partschins	31.659	8.610	13.479	2.200	24.289	252	-	500	5.413	62.113
Perca - Percha	14.193	5.491	7.584	1.544	14.619	10	-	312	231	29.365
Plaus - Plaus	7.235	2.952	3.465	340	6.757	10	-	234	1.467	15.703
Ponte Gardena - Waidbruck	1.656	714	79	684	1.477	-	-	-	-	3.133
Postal - Burgstall	9.492	2.444	4.256	708	7.408	-	30	1.093	2.261	20.284
Prato allo Stelvio - Prad am Stilfser Joch	28.847	12.127	13.037	505	25.669	148	130	696	1.652	57.142
Predoi - Prettau	14.798	3.945	5.845	810	10.600	-	30	-	24	25.452
Proves - Proveis	13.521	8.020	5.875	270	14.165	-	-	180	90	27.956
Racines - Ratschings	46.377	17.019	19.096	490	36.605	530	36	620	642	84.810
Rasun Anterselva - Rasen Antholz	35.035	13.457	19.955	2	33.414	129	380	-	1.633	70.591
Renon - Ritten	99.992	49.558	20.964	16.396	86.918	845	391	1.456	3.353	192.955
Rifiano - Riffian	19.972	8.455	10.530	1.432	20.417	-	-	-	1.621	42.010
Rio di Pusteria - Muehlbach	20.903	4.224	6.624	485	11.333	-	296	1.360	161	34.053
Rodengo - Rodeneck	18.503	12.535	13.120	725	26.380	-	3	-	34	44.920
Salorno - Salurn	39.634	11.380	10.728	4.515	26.623	546	89	225	6.721	73.838
San Candido - Innichen	25.278	8.565	16.395	40	25.000	75	-	-	168	50.521
San Genesio Atesino - Jenesien	47.662	20.510	18.141	4.275	42.926	-	10	660	2.240	93.498
San Leonardo in Passiria - St. Leonhard in Passeier	43.112	15.373	17.296	1.397	34.066	-	1	760	821	78.760

Tavola 4.17 - Giornate di lavoro aziendale per categoria di manodopera agricola, comune e zona altimetrica

COMUNI ZONE ALTIMETRICHE	Conduttore	FAMILIARI E PARENTI DEL CONDUTTORE				ALTRA MANODOPERA AZIENDALE				Totale generale
		Coniuge	Altri familiari del conduttore	Parenti del conduttore	Totale	DIRIGENTI E IMPIEGATI		OPERAI ED ASSIMILATI		
						A tempo indeter- minato	A tempo deter- minato	A tempo indeter- minato	A tempo deter- minato	
San Lorenzo di Sebato - St. Lorenzen	39.050	14.823	22.377	5.493	42.693	-	3	1.824	444	84.014
San Martino in Badia - St. Martin in Thurn	26.966	16.020	11.459	6.179	33.658	8	-	319	415	61.366
San Martino in Passiria - St. Martin in Passeier	31.845	10.070	11.575	200	21.845	312	310	824	280	55.416
San Pancrazio - St. Pankraz	37.251	14.430	15.114	1.517	31.061	1	28	-	1.892	70.233
Santa Cristina Val Gardena - St. Christina in Groeden	5.795	1.235	1.848	1.128	4.211	-	1	-	15	10.022
Sarentino - Sarntal	97.368	49.014	30.367	15.022	94.403	-	612	80	3.026	195.489
Scena - Schenna	48.014	30.142	31.917	445	62.504	-	-	832	4.607	115.957
Selva dei Molini - Muehlwald	29.701	11.792	15.121	2.572	29.485	-	175	-	520	59.881
Selva di Val Gardena - Wolkenstein in Groeden	8.963	3.140	3.829	2.483	9.452	-	132	-	692	19.239
Senale San Felice - Unsere Liebe Frau im Walde St. Felix	23.696	11.359	9.039	66	20.464	32	-	-	240	44.432
Senales - Schnals	19.767	7.445	9.470	2.640	19.555	30	25	-	1.960	41.337
Sesto - Sexten	19.186	5.638	11.881	1.098	18.617	33	45	328	240	38.449
Silandro - Schlanders	57.431	16.502	19.338	4.437	40.277	505	987	1.330	17.826	118.356
Sluderno - Schluderns	17.535	9.028	7.818	409	17.255	40	-	90	828	35.748
Stelvio - Stilfs	13.279	8.120	4.530	3.107	15.757	52	10	312	1.090	30.500
Terento - Terenten	20.914	4.879	8.141	880	13.900	300	264	600	705	36.683
Terlano - Terlan	46.538	13.277	15.134	3.350	31.761	933	30	7.725	12.619	99.606
Termeno sulla Strada del Vino - Tramin an der Weinstrasse	53.615	16.613	10.468	11.905	38.986	620	300	2.340	19.134	114.995
Tesimo - Tisens	52.257	18.586	22.811	2.248	43.645	-	737	805	3.098	100.542
Tires - Tiers	8.518	3.900	6.053	775	10.728	-	10	48	1.080	20.384
Tirol - Tirol	27.449	6.467	12.030	2.384	20.881	-	426	1.134	3.904	53.794
Trodena - Truden	7.538	1.876	2.801	995	5.672	-	91	-	205	13.506
Tubre - Taufers im Muenstertal	11.123	5.931	6.863	1.703	14.497	24	1	155	1.377	27.177
Ultimo - Ulten	51.306	21.034	25.994	1.737	48.765	11	2.714	186	2.581	105.563
Vadena - Pfatten	13.066	2.938	2.804	1.302	7.044	3.592	354	17.994	8.161	50.211
Valdaora - Olang	21.887	8.025	6.534	1.807	16.366	80	224	1.332	161	40.050
Val di Vizze - Pfitsch	33.434	11.208	17.239	1.649	30.096	300	435	278	537	65.080
Valle Aurina - Ahnrtal	65.911	16.575	35.527	5.841	57.943	-	161	3.271	3.272	130.558
Valle di Casies - Gsies	32.959	9.929	20.571	2.413	32.913	693	100	540	1.672	68.877
Vandoies - Vintl	36.016	15.665	13.941	244	29.850	480	126	450	499	67.421
Varna - Vahrn	22.157	8.715	13.444	1.446	23.605	1.010	2	1.200	2.175	50.149
Velturno - Feldthurns	25.458	9.043	8.224	2.560	19.827	1	190	390	1.817	47.683
Verano - Voeran	19.798	12.375	6.730	1.280	20.385	-	4	552	160	40.899
Villabassa - Niederdorf	13.743	3.505	6.162	448	10.115	66	-	1.380	1.110	26.414
Villandro - Villanders	34.883	17.826	13.009	4.043	34.878	-	2	-	390	70.153
Vipiteno - Sterzing	26.669	9.847	11.640	45	21.532	1	335	500	1.049	50.086
TOTALE	3.773.451	1.459.951	1.478.079	320.183	3.258.213	60.325	44.776	188.929	431.805	7.757.499
ZONE ALTIMETRICHE										
Montagna	3.773.451	1.459.951	1.478.079	320.183	3.258.213	60.325	44.776	188.929	431.805	7.757.499
Collina	-	-	-	-	-	-	-	-	-	-
Pianura	-	-	-	-	-	-	-	-	-	-
TOTALE	3.773.451	1.459.951	1.478.079	320.183	3.258.213	60.325	44.776	188.929	431.805	7.757.499

Tavola 4.18 - Aziende che utilizzano mezzi meccanici in complesso e relativo numero di mezzi di proprietà dell'azienda per comune e zona altimetrica

COMUNI ZONE ALTIMETRICHE	TOTALE			AZIENDE CON MEZZI DI PROPRIETÀ				
	Aziende con mezzi	Aziende con mezzi forniti da terzi	Aziende con mezzi in proprietà	Totale	TRATTRICI		MOTOCOLTIVATORI, MOTOZAPPE, MOTOFRESATRICI E MOTOFALCIATRICI	
					Aziende	Mezzi	Aziende	Mezzi
Aldino - Aldein	127	36	9	123	96	131	108	149
Andriano - Andrian	98	32	2	80	74	134	48	86
Anterivo - Altrei	56	13	2	53	43	60	44	56
Appiano sulla Strada del Vino - Eppan an der Weinstrasse	1.028	467	58	723	663	914	301	380
Avelengo - Hafling	88	13	5	80	30	38	63	135
Badia - Abtei	253	119	13	230	126	179	152	242
Barbiano - Barbian	153	29	5	152	66	93	122	213
Bolzano - Bozen	477	81	27	431	367	590	192	271
Braies - Prags	86	56	3	85	46	77	59	73
Brennero - Brenner	126	33	2	121	66	79	101	207
Bressanone - Brixen	430	21	47	430	289	410	316	429
Bronzolo - Branzoll	111	38	18	98	78	114	30	35
Brunico - Bruneck	202	110	4	193	142	237	22	23
Caines - Kuens	25	1	7	25	23	42	21	28
Caldaro sulla Strada del Vino - Kaltern an der Weinstrasse	847	376	110	672	567	724	127	148
Campo di Trens - Freienfeld	221	38	8	216	149	237	154	182
Campo Tures - Sand in Taufers	243	51	2	226	143	176	150	213
Castelbello Ciardes - Kastelbell Tschars	243	70	48	220	195	343	168	197
Castelrotto - Kastelruth	445	199	41	427	287	409	349	512
Cermes - Tscherms	99	38	10	90	76	145	39	44
Chienes - Kiens	151	53	13	147	98	136	108	122
Chiusa - Klausen	311	120	11	293	150	210	201	355
Cornedo all'Isarco - Karneid	170	48	14	165	122	169	141	184
Cortaccia sulla Strada del Vino - Kurtatsch an der Weinstrasse	331	131	13	286	231	405	188	230
Cortina sulla Strada del Vino - Kurtinig an der Weinstrasse	86	22	10	72	67	103	27	30
Corvara in Badia - Corvara	100	61	1	57	44	54	45	63
Curon Venosta - Graun Im Vinschgau	235	78	47	232	210	327	195	300
Dobbiaco - Toblach	166	99	35	158	116	196	109	135
Egna - Neumarkt	252	88	19	207	185	267	81	106
Falzes - Pfalzen	154	79	4	150	109	184	109	121
Fie' allo Sciliar - Voels am Schlern	199	41	73	196	162	235	178	251
Fortezza - Franzensfeste	22	-	3	22	12	19	13	17
Funes - Villnoess	279	101	8	263	173	251	182	232
Gais - Gais	160	67	2	157	104	164	93	105
Gargazzone - Gargazon	86	36	12	78	69	135	29	41
Glorenza - Glurns	63	6	14	60	49	72	47	51
Laces - Latsch	495	168	15	395	368	598	138	149
Lagundo - Algund	190	65	16	163	148	222	79	100
Laion - Lajen	313	33	8	310	184	227	226	353
Laives - Leifers	345	127	34	292	248	379	75	91

Tavola 4.18 - Aziende che utilizzano mezzi meccanici in complesso e relativo numero di mezzi di proprietà dell'azienda per comune e zona altimetrica

COMUNI ZONE ALTIMETRICHE	TOTALE			AZIENDE CON MEZZI DI PROPRIETÀ				
	Aziende con mezzi	Aziende con mezzi forniti da terzi	Aziende con mezzi in compro- pietà	Totale	TRATTRICI		MOTOCOLTIVATORI, MOTOZAPPE, MOTOFRESATRICI E MOTOFALCIATRICI	
					Aziende	Mezzi	Aziende	Mezzi
Lana - Lana	521	171	36	464	394	611	203	247
Lasa - Laas	350	119	40	334	297	548	236	299
Lauregno - Laurein	61	1	11	60	53	99	57	100
La Valle - Wengen	110	33	1	107	88	125	89	171
Luson - Luesen	143	44	13	138	86	110	98	191
Magre' sulla Strada del Vino - Margreid an der Weinstrasse	156	54	18	133	110	188	59	72
Malles Venosta - Mals	351	35	127	349	298	460	306	378
Marebbe - Enneberg	308	126	10	293	172	204	206	257
Marlengo - Marling	174	34	21	160	131	205	84	94
Martello - Martell	123	9	5	116	96	137	101	168
Meltina - Moelten	140	32	19	128	105	154	74	92
Merano - Meran	212	49	22	184	135	258	107	125
Monguelfo - Welsberg	151	94	22	133	88	130	103	114
Montagna - Montan	152	69	23	126	98	140	76	102
Moso in Passiria - Moos in Passeier	183	7	-	182	139	151	160	235
Nalles - Nals	176	55	4	145	137	206	25	27
Naturno - Naturns	286	88	18	269	241	354	170	195
Naz Sciaves - Natz Schabs	112	28	13	108	97	198	70	91
Nova Levante - Welschnofen	123	76	-	94	58	84	73	94
Nova Ponente - Deutschnofen	293	118	32	277	192	298	170	193
Ora - Auer	150	65	20	118	105	169	53	78
Ortisei - St. Ulrich	82	33	-	76	4	4	72	119
Parcines - Partschins	150	21	9	139	111	175	83	116
Perca - Percha	91	34	5	90	51	78	58	82
Plaus - Plaus	35	9	-	31	30	61	26	34
Ponte Gardena - Waidbruck	7	1	-	7	3	3	7	23
Postal - Burgstall	71	17	6	61	50	91	25	35
Prato allo Stelvio - Prad am Stilfser Joch	178	59	47	174	162	259	135	155
Predoi - Prettau	63	34	3	63	25	29	60	87
Proves - Proveis	55	2	1	55	51	68	52	64
Racines - Ratschings	346	17	13	343	251	360	303	361
Rasun Anterselva - Rasen Antholz	225	133	18	217	137	210	129	145
Renon - Ritten	575	121	24	555	324	479	443	731
Rifiano - Riffian	85	12	12	82	59	94	66	167
Rio di Pusteria - Muehlbach	207	15	6	205	113	170	120	132
Rodengo - Rodeneck	106	1	20	106	76	138	79	99
Salorno - Salurn	265	86	42	231	218	327	93	111
San Candido - Innichen	151	73	14	148	96	138	90	126
San Genesio Atesino - Jenesien	245	84	17	236	195	301	210	278
San Leonardo in Passiria - St. Leonhard in Passeier	215	30	18	214	164	211	185	231

Tavola 4.18 - Aziende che utilizzano mezzi meccanici in complesso e relativo numero di mezzi di proprietà dell'azienda per comune e zona altimetrica

COMUNI ZONE ALTIMETRICHE	TOTALE			AZIENDE CON MEZZI DI PROPRIETÀ				
	Aziende con mezzi	Aziende con mezzi forniti da terzi	Aziende con mezzi in proprietà	Totale	TRATTRICI		MOTOCOLTIVATORI, MOTOZAPPE, MOTOFRESATRICI E MOTOFALCIATRICI	
					Aziende	Mezzi	Aziende	Mezzi
San Lorenzo di Sebato - St. Lorenzen	243	133	42	241	155	231	183	220
San Martino in Badia - St. Martin in Thurn	189	51	-	180	121	151	142	239
San Martino in Passiria - St. Martin in Passeier	137	33	11	135	103	123	116	132
San Pancrazio - St. Pankraz	199	15	3	191	82	107	136	204
Santa Cristina Val Gardena - St. Christina in Groeden	77	25	-	70	36	40	67	117
Sarentino - Sarntal	587	126	25	564	383	538	450	528
Scena - Schenna	186	4	7	185	113	179	166	385
Selva dei Molini - Muehlwald	124	42	7	124	96	128	111	148
Selva di Val Gardena - Wolkenstein in Groeden	97	3	6	96	58	68	84	138
Senale San Felice - Unsere Liebe Frau im Walde St. Felix	121	25	2	109	99	133	99	184
Senales - Schnals	88	13	4	86	69	95	72	145
Sesto - Sexten	138	91	18	121	84	124	83	131
Silandro - Schlanders	355	120	63	337	293	463	225	296
Sluderno - Schluderns	134	55	32	119	100	153	96	122
Stelvio - Stilfs	106	26	5	103	44	52	95	157
Terento - Terenten	139	59	9	138	107	137	120	181
Terlano - Terlan	242	56	19	214	209	365	52	77
Termeno sulla Strada del Vino - Tramin an der Weinstrasse	445	229	22	354	318	520	147	177
Tesimo - Tisens	334	145	14	303	226	318	131	167
Tires - Tiers	68	36	1	66	44	64	54	90
Tirol - Tirol	171	49	3	166	97	160	74	91
Trodene - Truden	92	68	10	55	38	53	32	34
Tubre - Taufers im Muenstertal	60	11	15	59	57	98	52	57
Ultimo - Ulten	299	1	-	299	149	176	234	368
Vadena - Pfatten	85	11	24	73	66	116	33	48
Valdaora - Olang	156	54	4	154	102	155	107	133
Val di Vizze - Pfitsch	179	47	15	177	145	220	155	194
Valle Aurina - Ahntal	395	132	5	389	198	256	305	471
Valle di Casies - Gsies	199	139	33	183	137	193	138	189
Vandoies - Vintl	249	15	17	249	156	219	193	263
Varna - Vahrn	143	12	9	142	57	106	92	180
Velturno - Feldthurns	184	28	24	180	101	136	132	230
Verano - Voeran	83	21	4	83	72	112	74	75
Villabassa - Niederdorf	88	71	10	83	49	73	55	62
Villandro - Villanders	216	67	10	214	137	171	161	327
Vipiteno - Sterzing	122	18	1	117	94	129	105	256
TOTALE	23.623	7.364	1.957	21.688	16.010	23.872	14.157	19.894
ZONE ALTIMETRICHE								
Montagna	23.623	7.364	1.957	21.688	16.010	23.872	14.157	19.894
Collina	-	-	-	-	-	-	-	-
Pianura	-	-	-	-	-	-	-	-
TOTALE	23.623	7.364	1.957	21.688	16.010	23.872	14.157	19.894

Tavola 4.18 - Aziende che utilizzano mezzi meccanici in complesso e relativo numero di mezzi di proprietà dell'azienda per comune e zona altimetrica

COMUNI ZONE ALTIMETRICHE	AZIENDE CON MEZZI DI PROPRIETÀ								
	MIETITREBBIATRICI		MACCHINE PER RACCOLTA COMPLETAMENTE AUTOMATIZZATA		APPARECCHI PER L'IRRORAZIONE DI PRODOTTI FITOIATRICI		MACCHINE PER LA FERTILIZZAZIONE		ALTRI MEZZI MECCA- NICI
	Aziende	Mezzi	Aziende	Mezzi	Aziende	Mezzi	Aziende	Mezzi	Aziende
Aldino - Aldein	-	-	-	-	10	10	70	85	117
Andriano - Andrian	-	-	1	1	65	78	20	21	66
Anterivo - Altrei	-	-	-	-	1	1	9	9	40
Appiano sulla Strada del Vino - Eppan an der Weinstrasse	-	-	-	-	617	659	48	49	593
Avelengo - Hafling	-	-	-	-	1	1	41	55	80
Badia - Abtei	1	1	-	-	-	-	85	100	227
Barbiano - Barbisan	-	-	1	1	22	23	61	73	136
Bolzano - Bozen	-	-	18	19	342	376	78	86	421
Braies - Prags	-	-	-	-	1	1	38	52	84
Brennero - Brenner	-	-	1	1	-	-	15	16	101
Bressanone - Brixen	1	1	36	39	53	68	109	135	420
Bronzolo - Branzoll	-	-	1	1	71	76	21	21	97
Brunico - Bruneck	2	2	4	4	44	46	94	132	190
Caines - Kuens	-	-	-	-	21	21	16	17	22
Caldaro sulla Strada del Vino - Kaltern an der Weinstrasse	-	-	3	4	350	380	21	22	540
Campo di Trens - Freienfeld	-	-	1	1	4	4	58	64	209
Campo Tures - Sand in Taufers	-	-	-	-	-	-	86	92	211
Castelbello Ciardes - Kastelbell Tschars	1	1	-	-	158	180	102	103	212
Castelrotto - Kastelruth	-	-	-	-	11	13	179	263	401
Cermes - Tschermes	-	-	-	-	68	76	19	20	87
Chienes - Kiens	1	1	-	-	13	13	61	88	144
Chiusa - Klausen	2	2	-	-	23	23	61	71	286
Cornedo all'Isarco - Karneid	-	-	-	-	12	12	67	74	161
Cortaccia sulla Strada del Vino - Kurtatsch an der Weinstrasse	-	-	-	-	225	279	10	12	279
Cortina sulla Strada del Vino - Kurtinig an der Weinstrasse	-	-	1	1	38	38	9	9	65
Corvara in Badia - Corvara	-	-	-	-	-	-	10	10	29
Curon Venosta - Graun Im Vinschgau	2	3	-	-	3	5	164	217	231
Dobbiaco - Toblach	1	1	-	-	3	3	74	116	153
Egna - Neumarkt	-	-	20	23	157	171	33	35	178
Falzes - Pfalzen	6	6	-	-	1	2	45	45	150
Fie' allo Sciliar - Voels am Schlern	-	-	1	1	20	23	53	64	152
Fortezza - Franzensfeste	-	-	2	2	-	-	6	9	22
Funes - Villnoess	-	-	-	-	3	3	55	55	254
Gais - Gais	1	1	6	7	2	2	61	61	157
Gargazzone - Gargazon	-	-	-	-	60	68	24	24	68
Glorenza - Glurns	2	3	-	-	9	10	25	34	35
Laces - Latsch	-	-	-	-	312	331	254	257	341
Lagundo - Algund	-	-	-	-	132	143	82	82	122
Laion - Lajen	1	1	8	9	10	10	79	92	304
Laives - Leifers	-	-	9	9	211	229	90	92	276

Tavola 4.18 - Aziende che utilizzano mezzi meccanici in complesso e relativo numero di mezzi di proprietà dell'azienda per comune e zona altimetrica

COMUNI ZONE ALTIMETRICHE	AZIENDE CON MEZZI DI PROPRIETÀ								
	MIETITREBBIATRICI		MACCHINE PER RACCOLTA COMPLETAMENTE AUTOMATIZZATA		APPARECCHI PER L'IRRORAZIONE DI PRODOTTI FITOIATRICI		MACCHINE PER LA FERTILIZZAZIONE		ALTRI MEZZI MECCA- NICI
	Aziende	Mezzi	Aziende	Mezzi	Aziende	Mezzi	Aziende	Mezzi	Aziende
Lana - Lana	1	1	7	8	330	363	43	52	414
Lasa - Laas	1	1	-	-	193	218	215	289	313
Lauregno - Laurein	-	-	-	-	28	41	13	14	60
La Valle - Wengen	-	-	-	-	1	1	44	53	105
Luson - Luesen	1	1	2	2	-	-	66	79	119
Magre' sulla Strada del Vino - Margreid an der Weinstrasse	-	-	7	8	84	96	11	14	121
Malles Venosta - Mals	1	1	-	-	-	-	221	316	214
Marebbe - Enneberg	-	-	1	1	-	-	102	121	292
Marlengo - Marling	-	-	-	-	97	109	3	3	149
Martello - Martell	-	-	-	-	14	14	42	42	114
Meltina - Moelten	1	2	-	-	4	4	69	119	122
Merano - Meran	-	-	-	-	127	142	63	67	142
Monguelfo - Welsberg	-	-	1	1	5	5	65	77	63
Montagna - Montan	-	-	6	6	95	108	4	5	101
Moso in Passiria - Moos in Passeier	-	-	-	-	-	-	-	-	163
Nalles - Nals	-	-	19	19	110	116	3	4	117
Naturno - Naturns	-	-	-	-	181	195	157	161	181
Naz Sciaves - Natz Schabs	-	-	5	6	48	50	79	102	101
Nova Levante - Welschnofen	-	-	-	-	1	1	32	49	84
Nova Ponente - Deutschnofen	5	5	-	-	1	1	116	137	271
Ora - Auer	-	-	11	12	95	117	19	21	104
Ortisei - St. Ulrich	-	-	-	-	-	-	13	16	63
Parcines - Partschins	-	-	-	-	85	91	51	52	136
Perca - Percha	-	-	2	2	3	3	40	63	88
Plaus - Plaus	-	-	-	-	22	25	14	15	27
Ponte Gardena - Waidbruck	-	-	-	-	-	-	-	-	6
Postal - Burgstall	-	-	-	-	27	27	28	29	46
Prato allo Stelvio - Prad am Stilfser Joch	3	3	-	-	24	26	97	144	169
Predoi - Prettau	-	-	-	-	-	-	11	12	63
Proves - Proveis	-	-	-	-	2	2	18	19	53
Racines - Ratschings	-	-	-	-	3	3	160	195	339
Rasun Anterselva - Rasen Antholz	-	-	4	4	4	6	115	141	217
Renon - Ritten	-	-	2	2	71	74	261	351	533
Rifiano - Riffian	-	-	-	-	49	52	39	46	58
Rio di Pusteria - Muehlbach	-	-	-	-	33	33	97	112	199
Rodengo - Rodeneck	-	-	-	-	-	-	39	54	106
Salorno - Salurn	-	-	3	3	199	213	17	17	227
San Candido - Innichen	-	-	-	-	-	-	60	79	148
San Genesio Atesino - Jenesien	2	3	-	-	34	35	133	160	229
San Leonardo in Passiria - St. Leonhard in Passeier	-	-	1	1	11	12	98	104	212

Tavola 4.18 - Aziende che utilizzano mezzi meccanici in complesso e relativo numero di mezzi di proprietà dell'azienda per comune e zona altimetrica

COMUNI ZONE ALTIMETRICHE	AZIENDE CON MEZZI DI PROPRIETÀ								
	MIETITREBBIATRICI		MACCHINE PER RACCOLTA COMPLETAMENTE AUTOMATIZZATA		APPARECCHI PER L'IRRORAZIONE DI PRODOTTI FITOIATRICI		MACCHINE PER LA FERTILIZZAZIONE		ALTRI MEZZI MECCA- NICI
	Aziende	Mezzi	Aziende	Mezzi	Aziende	Mezzi	Aziende	Mezzi	Aziende
San Lorenzo di Sebato - St. Lorenzen	2	2	-	-	35	43	113	177	234
San Martino in Badia - St. Martin in Thurn	-	-	-	-	-	-	43	47	165
San Martino in Passiria - St. Martin in Passeier	-	-	-	-	4	4	56	57	130
San Pancrazio - St. Pankraz	-	-	-	-	2	2	27	27	186
Santa Cristina Val Gardena - St. Christina in Groeden	-	-	-	-	-	-	2	2	62
Sarentino - Sarntal	-	-	1	1	8	8	256	270	547
Scena - Schenna	-	-	3	3	88	97	110	112	93
Selva dei Molini - Muehlwald	-	-	-	-	1	2	54	75	124
Selva di Val Gardena - Wolkenstein in Groeden	-	-	-	-	-	-	2	2	23
Senale San Felice - Unsere Liebe Frau im Walde St. Felix	-	-	-	-	3	5	58	85	96
Senales - Schnals	-	-	-	-	-	-	3	3	83
Sesto - Sexten	-	-	-	-	-	-	35	53	113
Silandro - Schlanders	-	-	-	-	215	235	128	135	323
Sluderno - Schluderns	1	1	-	-	31	32	57	84	98
Stelvio - Stilfs	-	-	-	-	-	-	32	34	98
Terento - Terenten	-	-	-	-	-	-	-	-	136
Terlano - Terlan	-	-	2	2	191	234	56	62	207
Termeno sulla Strada del Vino - Tramin an der Weinstrasse	-	-	-	-	296	371	46	48	342
Tesimo - Tisens	-	-	-	-	145	148	52	61	299
Tires - Tiers	-	-	-	-	-	-	21	27	66
Tirol - Tirol	-	-	-	-	64	70	9	9	163
Trodena - Truden	-	-	-	-	9	9	12	22	48
Tubre - Taufers im Muenstertal	-	-	-	-	1	1	40	65	51
Ultimo - Ulten	-	-	1	1	-	-	56	58	283
Vadena - Pfatten	-	-	1	1	52	62	21	23	52
Valdaora - Olang	-	-	7	8	8	8	79	115	150
Val di Vizze - Pfitsch	-	-	-	-	1	1	82	117	168
Valle Aurina - Ahrntal	1	1	3	3	1	1	92	96	377
Valle di Casies - Gsies	-	-	-	-	1	1	82	115	172
Vandoies - Vintl	-	-	1	1	-	-	11	13	241
Varna - Vahrn	-	-	1	1	26	30	65	93	140
Velturno - Feldthurns	-	-	-	-	50	62	59	67	155
Verano - Voeran	-	-	-	-	3	6	57	99	63
Villabassa - Niederdorf	-	-	-	-	3	3	35	44	83
Villandro - Villanders	-	-	60	62	47	47	82	109	208
Vipiteno - Sterzing	-	-	-	-	3	4	52	69	113
TOTALE	40	44	264	281	6.342	7.047	7.076	8.671	19.822
ZONE ALTIMETRICHE									
Montagna	40	44	264	281	6.342	7.047	7.076	8.671	19.822
Collina	-	-	-	-	-	-	-	-	-
Pianura	-	-	-	-	-	-	-	-	-
TOTALE	40	44	264	281	6.342	7.047	7.076	8.671	19.822

Glossario

Abitazioni situate nell'azienda – Tutte le abitazioni comprese nel perimetro aziendale. Per abitazione si intende un insieme di vani o anche un vano solo, destinato funzionalmente ad uso abitazione, che dispone di un ingresso indipendente su strada, pianerottolo, cortile, terrazza, ballatoio e simili. Sono esclusi i locali che non hanno le caratteristiche proprie delle abitazioni (roulotte, carrozzoni, cantine, magazzini, ecc.) anche se risultano occupati di fatto da una o più famiglie. Una abitazione è considerata occupata quando in essa abitano una o più persone ivi aventi la loro dimora abituale anche se temporaneamente assenti alla data del censimento.

Agrumi – Arancio, mandarino, clementina e i suoi ibridi, limone, altri agrumi (arancio amaro o melangolo, bergamotto, cedro, chinotto, kunquat, limetta, pompelmo).

Alimentazione automatizzata del bestiame (impianti per l') – Apparecchiature rappresentate essenzialmente dagli alimentatori automatici (a coclea, a nastro o a catena fissa) fissi o mobili con strutture metalliche o di legno, utilizzati per la distribuzione automatica degli alimenti agli animali che consistono in uno o più trasportatori che prelevano il foraggio o i mangimi da una tramoggia oppure direttamente dai silos e li trasportano in una canaletta parallela alla mangiatoia.

Allevamenti – I dati sulla consistenza degli allevamenti fanno riferimento a tutti i capi di bestiame che alla data del censimento si trovavano presso l'azienda sia che si trattasse di bestiame in dotazione dell'azienda stessa, sia che si trattasse di bestiame affidato o da essa allevato. Sono inclusi i capi temporaneamente assenti per transumanza, pascolo, ecc. sono esclusi gli animali di passaggio (es.: femmine presenti per la monta).

Allevamenti avicoli

Polli da carne – compresi i giovani capi destinati alla produzione di carne.

Galline da uova – Galline che hanno già cominciato a deporre uova e giovani capi destinati alla produzione di uova.

Allevamenti (altri) – Allevamenti di anatre, lumache, lombrichi, rane, cervidi.

Ammendante organico – Prodotto di diverso tipo la cui funzione principale è quella di modificare e migliorare le caratteristiche fisiche del terreno (ammendante animale idrolizzato, vegetale composto, vegetale fermentato, vegetale semplice, torboso composto, leonardite, torba acida, ecc.).

Approvvigionamento dell'acqua irrigua – L'approvvigionamento dell'acqua irrigua è considerato: fonte di approvvigionamento, quando l'azienda si approvvigiona per derivazione diretta da corsi d'acqua superficiali, senza essere soggetta a vincoli per quanto riguarda le modalità di presa e di utilizzazione dell'acqua o mediante pozzi, fontanili, ecc. situati nel proprio fondo;

- *da consorzi di irrigazione e bonifica* quando l'azienda si approvvigiona di acqua attraverso consorzi di irrigazione e bonifica che servono per lo più un complesso organizzato di aziende;
- *da altre aziende agricole*;
- *in altra forma*, quando l'azienda si approvvigiona d'acqua attraverso imprese private non agricole, ecc..

Aratura – Fondamentale tecnica di lavorazione che consiste nel ribaltare una fetta di terreno dopo aver proceduto al suo distacco dal suolo con lo scopo della distruzione della vegetazione preesistente, dell'incorporamento di concimi, dell'aumento dell'areazione permeabilità e dei fenomeni ad essa collegati.

Area protetta – Ecosistema tutelato per conservare la biodiversità che lo caratterizza, con l'obiettivo di uno sviluppo sostenibile del territorio.

Aree boscate a turno breve – Superfici a bosco in cui il periodo tra l'impianto degli alberi ed il taglio del prodotto (escludendo le normali operazioni di sfoltitura) non supera i 15 anni.

Artigianato – Attività artigianali esercitate dal conduttore, dai membri della sua famiglia o da manodopera non familiare a condizione che essi siano addetti anche ai lavori agricoli.

Aspersione – Metodo che prevede l'aspersione dell'acqua con apparecchiature che simulano la pioggia naturale. Esso prevede una serie di tubi, una pompa che fornisce pressione all'acqua e uno o più irrigatori che distribuiscono l'acqua sul terreno. Gli impianti possono essere fissi, semifissi o mobili. La pressione idrica e la gittata degli irrigatori possono variare sensibilmente.

Associazioni di produttori – Associazioni costituite per iniziativa dei produttori stessi allo scopo di:

- promuovere la concentrazione dell'offerta e la regolarizzazione dei prezzi nella fase della produzione per uno o più prodotti agricoli;
- mettere a disposizione dei produttori associati mezzi tecnici adeguati per il condizionamento e la commercializzazione dei prodotti in questione.

Attività di agriturismo – Attività turistica svolta in locali rurali, nei quali viene dato alloggio a turisti da imprenditori agricoli.

Attività remunerativa extraziendale – Qualsiasi attività esercitata al di fuori dell'azienda e che ha come corrispettivo una remunerazione. Sono comprese eventuali attività remunerative che possono essere esercitate sull'azienda stessa o in un'altra impresa agricola (gestione di un terreno da campeggio, affitto di alloggi a turisti), oppure in una impresa non agricola appartenente al conduttore.

Avvicendamento libero – La successione di colture diverse sullo stesso terreno viene decisa annualmente.

Azienda agricola, forestale e zootecnica – L'unità tecnico-economica costituita da terreni, anche in appezzamenti non contigui, ed eventualmente da impianti ed attrezzature varie, in cui si attua la produzione agraria, forestale e zootecnica ad opera di un conduttore, cioè persona fisica, società od ente che ne sopporta il rischio sia da solo (conduttore coltivatore e conduttore con salariati e/o compartecipanti), sia in associazione ad un mezzadro o colono parziario.

Azienda senza terreno agrario – Per *terreno agrario* si intende la superficie dell'azienda destinata alla pratica delle varie colture o che potrebbe essere ad esse destinata mediante l'impiego di mezzi normalmente disponibili presso un'azienda agricola. Non è terreno agrario la superficie costituita da aree occupate da fabbricati, cortili, strade poderali, ecc.

Le *aziende senza terreno agrario* sono quelle zootecniche nelle quali si attua esclusivamente l'allevamento di bestiame e le aziende che utilizzano terreni pascolativi appartenenti a Comuni, ad altri enti pubblici o a privati senza che i terreni stessi si configurino come elementi costitutivi delle aziende stesse.

Le aziende che praticano la coltivazione di funghi in grotte, sotterranei ed appositi edifici sono assimilate a quelle con terreno agrario.

Barbatelle – Giovani piante di vite, innestate e non, prima del loro impianto definitivo.

Boschi – Superfici coperte da alberi e/o arbusti forestali, il cui prodotto principale è il legno. Sono considerati boschi anche i terreni il cui suolo occupato dalle piante forestali viene parzialmente utilizzato per coltivazioni erbacee aventi carattere accessorio o marginale. Sono compresi i vivai forestali destinati al fabbisogno aziendale. Sono esclusi i castagneti da frutto e le pioppete.

Bosco misto – Quando non possiede le caratteristiche del bosco puro.

Bosco puro – Quando le piante di una singola specie legnosa rappresentano, a maturità, almeno i 9/10 della superficie.

Bovini

— *Maschi:*

- *da riproduzione*, costituiti dai torelli (bovini interi destinati alla riproduzione) e dai tori (bovini interi già adibiti alla riproduzione naturale od impiegati per la fecondazione artificiale) compresi i tori riformati, cioè al termine della loro carriera riproduttiva;
- *da macello*, costituiti dai vitelli, vitelloni, manzetti o manzi e buoi destinati alla produzione di carne;

— *Femmine:*

- *da allevamento*: bovine che non hanno mai partorito anche se gravide alla data del censimento o che sono allevate per la riproduzione;
- *da macello*: bovine che non hanno mai partorito e che vengono allevate per essere macellate;
- *vacche da latte* (comprese le vacche da latte e carne): vacche (bovine che hanno già partorito almeno una volta), che, per razza o attitudine, sono adibite esclusivamente o prevalentemente alla produzione di latte destinato al consumo umano o alla trasformazione in prodotti lattiero-caseari. Sono comprese le vacche da latte riformate o al termine della loro carriera economica;
- *altre vacche* (da carne e/o da lavoro): bovine che hanno già partorito almeno una volta, ma che sono allevate per la produzione di vitelli o vengono adibite per il lavoro o ad entrambe le funzioni economiche e il cui latte, di norma, non è

destinato né al consumo umano diretto né alla trasformazione in prodotti lattiero-caseari. Sono comprese le altre vacche riformate o al termine della loro carriera economica.

Burro – Prodotto avente un tenore di materie grasse del latte, uguale o superiore all'80%, ma inferiore al 90%, un tenore massimo di acqua del 16% ed un massimo del 2% di materie secche e non grasse del latte.

Capo azienda – Persona che di fatto gestisce l'azienda e cioè la persona fisica che assicura la gestione corrente e quotidiana dell'azienda. Si ha la gestione quotidiana dell'azienda anche quando l'attività è assicurata per un limitato numero di mesi, come ad esempio, nelle aziende specializzate per la viticoltura, olivicoltura, ecc.. Il capo azienda è in genere il conduttore stesso, ma può essere una diversa persona, qualora il conduttore stesso abbia affidato la gestione dell'azienda ad altra persona, per esempio ad un membro della famiglia. Per ciascuna azienda si considera capo azienda esclusivamente una persona. Se più persone partecipano alla gestione corrente e quotidiana dell'azienda, è considerato capo azienda la persona che reca il maggior contributo alla gestione dell'azienda. Qualora tale contributo alla gestione si è ripartito in maniera uguale tra due o più persone, di queste è considerata capo azienda la più avanzata in età. Il mezzadro è da considerarsi come capo azienda ed analogamente il soccidario per le aziende a soccida.

Caprini – Gruppo di mammiferi artiodattili ruminanti della specie Capra.

- *Capre che hanno già figliato*: femmine che hanno già figliato anche una volta, anche se alla data della rilevazione sono a riposo o stanno allattando. In questa categoria devono essere comprese anche le femmine riformate al termine della loro carriera economica.
- *Capre montate per la prima volta*: femmine di meno di un anno che non hanno ancora figliato.
- *Altri caprini*: capretti (maschi e femmine di età inferiore ad un anno), maschi di più di un anno compresi i riproduttori e femmine di età superiore ad un anno che non hanno mai partorito (non comprese nelle capre).

Caseifici – Comprendono:

- a) le imprese o stabilimenti - compresi gli enti cooperativi agricoli e le latterie turnarie che svolgono attività di trattamento igienico e/o di trasformazione del latte;
- b) le aziende agricole, i cui impianti tecnici di lavorazione e/o di trasformazione sono paragonabili a quelli degli stabilimenti di cui al punto a);
- c) gli stabilimenti che raccolgono latte o crema e li cedono interamente od in parte alle unità di cui al punto a) senza averli lavorati né trasformati (centri di raccolta, generalmente dotati di attrezzature - quali impianti e vasche di refrigerazione - adeguate per la raccolta e/o della crema).

Castagneto da frutto – Sono i castagneti allevati ad alto fusto e destinati principalmente alla produzione del frutto. Sono compresi soltanto i castagneti nei quali durante l'annata agraria di riferimento si è proceduto alle operazioni colturali e alla raccolta del frutto. La superficie degli altri castagneti va indicata tra i boschi (fustaie di latifoglie).

Cavalli – Sono compresi i cavalli da corsa e da sella appartenenti ad aziende agricole.

Categorie assimilate – Lavoratori che guidano e controllano, con apporto di adeguata competenza tecnico-pratica, gruppi di altri lavoratori operai esercitando a volte un certo potere di iniziativa per la condotta dei lavori.

Ceduo composto – Bosco costituito da fustaia e ceduo semplice frammisti. Sono assimilati ai cedui composti i cedui semplici con matricine dal turno almeno triplo di quello del ceduo e la cui area di insidenza a maturità sia superiore al 15% della superficie totale del bosco.

Ceduo semplice – Bosco le cui piante, nate esclusivamente e prevalentemente da gemma, sono destinate a rinnovarsi per via agamica (gemma).

Celle frigorifere – Locali in muratura o prefabbricati predisposti allo stoccaggio di prodotti delle coltivazioni e/ o degli allevamenti i quali vengono mantenuti a temperatura ed umidità costanti.

Centro aziendale – Insieme di fabbricati situati nell'azienda agricola e connessi all'attività dell'azienda stessa. Essi, di norma, comprendono le abitazioni del conduttore e dell'altra manodopera impiegata nell'azienda; i ricoveri per animali; locali per l'immagazzinamento dei prodotti (magazzini, sili da foraggio, fienili ecc.) e quelli per il deposito di macchine ed attrezzi di uso agricolo.

Ciclo aperto – Un allevamento:

- ove si praticano solo le fasi di riproduzione e svezzamento (si vendono suinetti);

- ove si pratica solo la fase di ingrasso di suinetti acquistati all'esterno, in Italia o all'estero.

Ciclo chiuso – Un allevamento caratterizzato dalla presenza di tutte le fasi produttive: dalla riproduzione e svezzamento fino all'ingrasso dei soggetti nati in azienda (non vengono considerati eventuali acquisti di capi da riproduzione).

Classi di ampiezza – L'intervallo tra un valore ed un altro all'interno di una classificazione.

Coloni impropri – Coloro che prestano lavoro manuale in una azienda agricola, sulla base di pattuizioni particolari aventi in comune la natura associativa parziaria, ma caratterizzata da una diversità di contenuto per quanto riguarda le prestazioni di lavoro, i conferimenti delle scorte e le suddivisioni delle spese e dei prodotti.

Coltivazione principale

- *Coltivazione unica*, cioè quella che è la sola ad essere praticata su una data superficie nel corso dell'annata agraria di riferimento. Una coltivazione si considera unica anche quando è consociata con coltivazioni erbacee aventi carattere accessorio o marginale o con colture legnose agrarie o boschive presenti in numero trascurabile di piante.
- *Coltivazioni erbacee consociate praticate su seminativi nudi*. Ciascuna coltivazione erbacea consociata va considerata come *coltivazione principale* per la parte di superficie effettivamente occupata.
- *Coltivazioni legnose agrarie consociate tra loro o con coltivazioni erbacee*. Ciascuna coltivazione va considerata come *coltivazione principale* per la parte di superficie effettivamente occupata.
- *Coltivazione successiva o intercalare più importante dal punto di vista economico*.

E' considerata come *coltivazione principale* per l'intera superficie sulla quale essa è stata praticata.

Coltivazioni in serra – Si intendono le coltivazioni praticate per l'intero ciclo vegetativo o per la quasi totalità di esso, entro costruzioni di altezza sufficiente per potervi accedere ed eseguirvi le operazioni colturali e nei quali si realizza un ambiente artificiale che permette di coltivare le piante fuori stagione o piante che esigono speciali condizioni ambientali. Sono escluse in quante considerate in piena area, le coltivazioni sottoposte a copertura temporanea (campane, tunnel, ecc.) nonché quelle praticate in costruzioni la cui copertura è limitata al tetto, senza resistenza di pareti esterne.

Coltivazioni legnose agrarie – Vite, olivo, agrumi, fruttiferi, vivaia, canne, gelso (foglie), giunco, manna, salice da vimini, sommacco.

Coltivazione secondaria successiva o intercalare – La coltivazione successiva meno importante dal punto di vista economico (valore della produzione annuale). In tal caso a ciascuna coltivazione successiva od intercalare, viene attribuita l'intera superficie su cui è stata praticata.

Compostaggio – Processo che ha l'obiettivo di favorire la biodegradazione per evaporazione; si ottengono modificazioni della sostanza organica che viene umificata per attività biologica e si ha contemporaneamente distruzione dei batteri patogeni contenuti nelle deiezioni. Il compost è il prodotto derivato generalmente da residui solidi urbani trattati e trasformati in un composto scuro abbastanza simile al letame.

Concimazione – Apporto artificiale di sostanze naturali o sintetiche, minerali od organiche idonee a fornire alle colture l'elemento o gli elementi chimici della fertilità a queste necessarie per lo svolgimento del loro ciclo produttivo e vegetativo.

Concimazione (macchine per la)

- *Spandiconcime*: macchine semoventi, trainate, portate o semiportate da trattori, utilizzate per la distribuzione meccanica dei concimi chimici, distributori combinati di concimi ed antiparassitari. Sono esclusi gli spandiconcime azionati a mano e le seminatrici combinate con spandiconcime.
- *Spandiletame*: macchine trainate o portate da trattori, utilizzate per il trasporto e la distribuzione meccanica del letame. Sono esclusi gli spanditori semimeccanici ed i rimorchi a piano mobile senza apparecchi spanditori.

Condizione professionale – La condizione professionale è quella posseduta nella settimana precedente la data di riferimento del censimento e si distingue in:

- *Occupato*: chi possiede una occupazione (in proprio o alle dipendenze) da cui trae una retribuzione o un profitto. Si considera occupato anche chi collabora, senza avere un regolare contratto di lavoro con un familiare che svolge una attività lavorativa in conto proprio;
- *Disoccupato alla ricerca di nuova occupazione*: chi ha perduto una precedente occupazione alle dipendenze ed è alla ricerca attiva di una nuova occupazione, essendo in grado accettarla se gli viene offerta;

- *In cerca di prima occupazione*: chi non ha mai esercitato un'attività lavorativa o ha cessato una attività lavorativa in proprio ed è alla ricerca attiva di una occupazione essendo in grado di accettarla se gli viene offerta;
- *Casalinga/o*: chi si dedica prevalentemente alla cura della propria famiglia o della propria casa;
- *Studente*: chi si dedica prevalentemente allo studio;
- *Ritirato dal lavoro*: chi ha cessato una attività lavorativa per raggiunti limiti di età oppure per altra causa;
- *In altra condizione*: proprietari, benestanti, inabili al lavoro, chi sta assolvendo agli obblighi di leva ecc..

Conduttore – Responsabile giuridico ed economico dell'azienda. Può essere una persona fisica, una società o un Ente pubblico. Nel caso di colonia parziaria appoderata (mezzadria) come conduttore di azienda è stato considerato il mezzadro. Nel caso di soccida quale conduttore di azienda è stato considerato il soccidante.

Conigli – Comprendono le fattrici femmine che hanno partorito almeno una volta.

Consistenza del bestiame – I dati sulla consistenza degli allevamenti fanno riferimento a tutti i capi di bestiame che alla data della rilevazione si trovavano presso l'azienda sia che si tratti di bestiame in dotazione dell'azienda stessa sia che si tratti di bestiame affidato o da essa allevato. Sono inclusi i capi temporaneamente assenti per transumanza, pascolo, ecc.. Sono esclusi gli animali di passaggio (es.: femmine presenti per la monta).

Consociazioni – Coltivazioni che si trovano sullo stesso terreno durante uno stesso periodo e ciascuna delle quali fornisce un raccolto ben distinto nel corso dell'annata agraria.

Consorzio – Associazione tra gli agricoltori costituita secondo la legislazione vigente, avente scopo mutualistico e rivolta prevalentemente alla fornitura di beni e servizi direttamente agli appartenenti all'organismo sociale a condizioni più vantaggiose. A seconda delle finalità e del campo di attività prende denominazioni diverse come cantine sociali, centrali ortofrutticole, latterie e caseifici sociali, di bonifica e irrigazione, tra imprese, tra Enti pubblici, consorzi fitoiatrici ecc.. Sono compresi i consorzi per il noleggio di macchine agricole, gli organismi associativi che abbiano come scopo mutualistico l'acquisto o la produzione per i propri soci di sostanze utili per l'agricoltura, l'acquisto di terreni, la raccolta, la conservazione, la trasformazione e vendita dei prodotti.

Contoterzismo – Utilizzazione di mezzi meccanici:

- *in altre aziende agricole*. Sono rilevate le giornate di lavoro prestate in altre aziende agricole con mezzi meccanici di proprietà o comproprietà dell'azienda con e senza manodopera aziendale;
- *in azienda*. Sono rilevate le giornate di lavoro effettuate in azienda con mezzi meccanici forniti distintamente da terzi, cioè da altre aziende agricole, da organismi associativi o da imprese di esercizio e noleggio.

Corpo – Porzione continua di terreno facente di un'unica azienda, non interrotto da fattori di discontinuità quali strade, corsi d'acqua, ecc. Non costituiscono fattori tali da configurare l'esistenza di due o più corpi, piccoli canali, sentieri poderali, muriccioli, siepi, nonché aree di servizio delle coltivazioni. Il numero di corpi fa riferimento alla superficie totale dell'azienda.

Credito agrario – Strumento che fornisce agli imprenditori agricoli i capitali necessari alla produzione ed all'incremento e miglioramento delle strutture aziendali. Si suddivide in credito agrario di esercizio e di miglioramento ed entrambi possono essere a saggio agevolato od ordinario a seconda che gli enti pubblici intervengano o no alla diminuzione del tasso di interesse. Il credito agrario è regolato dalla legge n.1760 del 5 luglio 1928 e da altre posteriori, ma le forme di intervento variano da Regione a Regione.

Il "*credito agrario di esercizio*" viene concesso ad agricoltori, anche non proprietari, per la conduzione e per la dotazione dell'azienda. Le principali operazioni riguardano:

- prestiti per la conduzione delle aziende agrarie e per l'utilizzazione, manipolazione e trasformazione dei prodotti (credito agrario di conduzione);
- prestiti per l'acquisto di bestiame, macchine ed attrezzi agricoli (credito agrario di dotazione);
- anticipazione su pegno di prodotti agricoli;
- prestiti a favore di enti ed associazioni agrarie.

Il "*credito agrario di miglioramento*" viene concesso per l'esecuzione di opere di miglioramento fondiario e per l'acquisto di terreni agrari per la formazione delle piccole proprietà contadine.

Crema – Strato di grasso che si forma naturalmente alla superficie del latte per lenta agglomerazione dei globuli grassi dell'emulsione. Prelevata per scrematura dalla superficie del latte o estratta mediante centrifugazione del latte in una scrematrice, essa contiene, oltre alle altre sostanze costitutive del latte, una quantità relativamente elevata di materie grasse superiore generalmente al 10% in peso del prodotto.

Depurazione dei liquami – Sistema per accelerare artificialmente, in un ambiente controllato, i fenomeni di degradazione biologica naturale della sostanza organica con processi biologici, chimici o processi misti.

Depurazione dei liquami (impianti per la) – Impianti costituiti da fosse biologiche di decantazione, fosse di ossigenazione, fosse biologiche di decantazione, fosse di ossigenazione, fanghi attivi, letti percolatori, ecc. che, attraverso l'attività di micro-organismi e/o reattivi chimici, provvedono a depurare i liquami degli allevamenti al fine di ottenere acque non inquinanti.

Dirigenti – Lavoratori che ricoprono un ruolo caratterizzato da un grado di professionalità, autonomia e potere decisionale e sono preposti alla direzione dell'azienda agricola, forestale e zootecnica, esplicando le loro funzioni al fine di promuovere, coordinare e gestire la realizzazione degli obiettivi dell'azienda stessa.

Diserbanti – Vedi la voce *erbicidi*.

Erbicidi (o diserbanti) – Prodotti attivi contro le erbe infestanti. Si distinguono in erbicidi per contatto, per traslocazione, residui, secondo il sistema di assorbimento. Inoltre esistono erbicidi totali, il cui pa è tossico per tutte le specie vegetali e selettivi quando agiscono solo su alcune specie.

Erpicatura – Tecnica superficiale di lavorazione che si attua generalmente su terreno arato e in tempera che ha subito l'azione disgregante del gelo o delle piogge.

Equini – *Cavalli* (compresi i cavalli da corsa e da sella appartenenti ad aziende agricole), *Asini*, *Altri* (muli e bardotti).

Essiccazione meccanica (impianti per l')

- *della granella*: impianti utilizzati per l'essiccamento artificiale della granella che per la ventilazione di aria fredda, riscaldata o calda riducono il tasso di umidità della granella ad un grado che ne consenta la conservazione;
- *del foraggio*: impianti utilizzati per l'essiccamento artificiale del foraggio verde o semiappassito che per la ventilazione di aria fredda, riscaldata o calda riducono il tasso di umidità del foraggio in modo da ottenere un prodotto concentrato di più alto potere nutritivo.

Fabbricati rurali – Locali per la conservazione o l'immagazzinamento dei prodotti nonché per il deposito di macchine ed attrezzi di uso agricolo.

- *Celle frigorifere*: locali in muratura o prefabbricati predisposti allo stoccaggio di prodotti delle coltivazioni e/o degli allevamenti che vengono mantenuti a temperatura ed umidità costanti.
- *Magazzini*: locali appositamente attrezzati per il deposito e la conservazione dei prodotti dell'azienda.
- *Sili da foraggio*: speciali serbatoi in muratura od in plastica rigida destinati alla conservazione del foraggio verde o semiessiccato che vi subisce una particolare maturazione. Sono esclusi i cosiddetti *sili all'aperto*, costituiti da masse di fieno o paglia pressate e conservate all'aperto.

Famiglia del conduttore – Per famiglia, ai fini del censimento, si intende un insieme di persone legate da vincoli di matrimonio, parentela, affinità, adozione. Tutela o da vincoli affettivi, coabitanti ed aventi dimora abituale nello stesso Comune. Sono considerate facenti parte della famiglia, come membri aggregati di essa, anche le persone addette ai servizi domestici, nonché le altre persone che, a qualsiasi titolo, convivono abitualmente con la famiglia stessa. I caratteri distintivi della famiglia per il Censimento sono:

- la relazione di parentela, affinità o affettività che unisce tra loro più persone;
- la coabitazione, cioè la convivenza di tutti i membri nello stesso alloggio e la conseguente condizione della loro dimora abituale in uno stesso Comune.

Fertirrigazione – Somministrazione di elementi fertilizzanti, disciolti o sospesi nell'acqua, alle coltivazioni mediante apposite apparecchiature per l'irrigazione opportunamente predisposte per il dosaggio degli elementi stessi.

Fiori e piante ornamentali – Tutte le coltivazioni sia in piena aria che protette, di piante da fiore, da foglia e da fronda da recidere, di bulbi e tuberi da fiori, nonché di piante ornamentali non legnose da interni o destinate alla formazione di aiuole, bordure, tappeti erbosi.

Fitofarmaci o antiparassitari – Sostanze di origine inorganica o organica, naturali o di sintesi, tossiche verso i nemici delle piante, costituiti dal principio attivo (pa) rappresentato dalla sostanza tossica, da sostanze inerti per uniformare la distribuzione e per veicolare il pa, e da sostanze coadiuvanti come emulsionanti, umettanti, ecc. Fanno parte dei fitofarmaci:

- fungicida, la sostanza che ha la proprietà di distruggere i funghi e le loro spore o di inibirne la crescita;
- insetticida, la sostanza la cui tossicità verso gli insetti è tale da provocarne la morte;
- erbicida, la sostanza che ha una azione tossica su specifiche vegetazioni infestanti.

Foglio di mappa catastale – Un insieme di fogli di mappa individua una sezione censuaria, che a sua volta e ai fini del catasto indica una parte del territorio comunale.

Foraggiere avvicendate

- *Prati avvicendati*, coltivazioni foraggiere erbacee in avvicendamento che occupano il terreno per più annate agrarie consecutive (al massimo fino a cinque anni) e che sono costituite generalmente da leguminose pure o in miscuglio. Si distinguono in puri (erba medica, lupinella, sulla, trifoglio ladino, trifoglio pratense) e misti.
- *Erbai*, coltivazioni foraggiere erbacee in avvicendamento che occupano il terreno al massimo per un'annata agraria (veccia, trifoglio incarnato, cereali in erba ed a maturazione cerosa, ecc.). Si distinguono in puri (avena, bietola, cicerchia, colza, fava, favino, frumento e triticale, granoturco, loglio italico, lupino, miglio, moco, orzo, panico, pimpinella, pisello, ravizzone, sala palustre, segale, senape, serradella, soia, sorgo, trifoglio alessandrino, trifoglio incarnato, trigonella o fieno greco, veccia, vigna cinese) e misti.

Forma di conduzione (rapporti tra impresa e lavoro)

- *Conduzione diretta del coltivatore*, quando il conduttore presta egli stesso lavoro manuale nell'azienda da solo o con l'aiuto di familiari, indipendentemente dall'entità del lavoro fornito da eventuale manodopera salariale, che può anche risultare prevalente rispetto a quella prestata dal conduttore e dai suoi familiari. La conduzione diretta del coltivatore si suddivide ulteriormente nelle seguenti forme:
 - con solo manodopera familiare, quando le giornate lavorative impiegate nell'azienda sono dovute esclusivamente al conduttore, ai suoi familiari o agli altri parenti;
 - con manodopera familiare prevalente, se le giornate di lavoro prestate dal conduttore e dai suoi familiari o dagli altri parenti sono in numero uguale o maggiore di quelle prestate dall'altra manodopera aziendale (salarati fissi, braccianti, ecc.);
 - con manodopera extrafamiliare prevalente, se le giornate di lavoro prestate dal conduttore, e dagli altri parenti, risultano inferiori a quelle dell'altra manodopera aziendale (salarati fissi, braccianti, ecc.).
- *Conduzione con salarati e/o compartecipanti (in economia)*, quando il conduttore impiega per i lavori manuali dell'azienda esclusivamente manodopera fornita da operai a tempo indeterminato o a tempo determinato (salarati fissi ed assimilati, braccianti, giornalieri e simili) e/o compartecipanti, mentre la sua opera e quella dei familiari è rivolta, in generale, alla direzione dell'azienda nei riguardi dei vari aspetti tecnico-organizzativi.
- *Conduzione a colonia parziaria appoderata (mezzadria)*, quando una persona fisica o giuridica (concedente) affida un podere ad un capo famiglia il quale si impegna ad eseguire, con l'aiuto dei familiari (famiglia colonica), tutti i lavori che il podere richiede, sostenendo parte delle spese necessarie.
- *Altra forma di conduzione*, comprende tutte le forme di conduzione non classificabili tra quelle sopraindicate tra le quali:
 - conduzione parziaria non appoderata, con questa forma di conduzione il concedente non conferisce un podere come si riscontra nelle aziende a colonia parziaria appoderata (mezzadria) ma soltanto uno o più appezzamenti di terreno. Inoltre, il rapporto associativo non si estende ai familiari del colono, sebbene questi di norma si avvalga di familiari per i lavori richiesti dal fondo;
 - soccida: contratto di natura associativa tra chi dispone di bestiame e di terreni a pascolo (soccidante) ed allevatore (soccidario) che presta lavoro manuale, anche se talvolta può conferire parte del bestiame e di altre scorte. I due contraenti si associano per l'allevamento e per l'esercizio delle attività connesse al fine di ripartire i prodotti e gli utili che ne derivano.

Formaggio – Prodotto solido o semisolido, fresco o giunto a maturazione, ottenuto in seguito a coagulazione del latte, del latte scremato, del latte scremato, della crema, della crema di siero di latte o di latticello, o di una combinazione di tali prodotti, con l'azione della pressione o di altri agenti coagulanti appropriati, e sgocciolando parzialmente il siero di latte che si forma in seguito a tale processo di coagulazione.

Forma giuridica

- a) *Azienda individuale*: persona singola, persone legate da vincoli di parentela che conducono unitariamente terreni appartenenti a più componenti
- b) *Comunanza o affittanza collettiva*: la comunanza è un'associazione costituita da collettività di famiglie che conducono in forma mutualistica un'azienda agricola costituita di norma, da terreni pascolativi di proprietà della comunanza stessa. L'affittanza collettiva è un'associazione di lavoratori agricoli che conducono pro-indiviso un'azienda agricola costituita di norma da estese superfici prese in affitto.
- c) *Società di persone e di capitali*: le società di persone sono collettività di soci su base personale e godono di un'autonomia patrimoniale in funzione della destinazione dei beni ad uno scopo comune. Con il contratto i soci regolano la loro reciproca posizione dandosi un ordinamento per lo svolgimento dell'attività sociale e, a tale ordinamento, la legge riconosce efficacia anche nei confronti dei terzi.

Le altre società di persone sono le *società* in nome collettivo, le società in accomandita semplice e le altre forme per le quali sono state osservate le formalità prescritte e la conseguente iscrizione al Registro delle società.

Le società di capitali sono quelle organizzate su base capitalistica nelle quali i beni conferiti non rimangono proprietà comune dei soci ma costituiscono il patrimonio delle società. Rientrano in questa categoria la società per azioni, la società a responsabilità limitata e la società in accomandita per azioni.

- d) *Cooperativa*: per cooperativa si intende l'associazione di agricoltori costituita secondo la legislazione vigente la cui caratteristica fondamentale è la mutualità (stalla sociale, cooperativa per la conduzione dei terreni, ecc.).
- e) *Associazione di produttori*: trattasi di associazioni costituite per iniziativa dei produttori stessi allo scopo di:
- promuovere la concentrazione dell'offerta e la regolarizzazione dei prezzi nella fase della produzione per uno o più prodotti agricoli;
 - mettere a disposizione dei produttori associati mezzi tecnici adeguati per il condizionamento e la commercializzazione dei prodotti in questione.
- I produttori associati hanno l'obbligo di:
- vendere, tramite l'organizzazione dei produttori, tutta la produzione relativa al prodotto o ai prodotti per i quali hanno aderito, con la possibilità, tuttavia, per l'organizzazione di esentare i produttori da tale obbligo per determinate quantità;
 - applicare in materia di produzione e di commercializzazione, le norme adottate dall'organizzazione dei produttori per migliorare la qualità dei prodotti e per adattare il volume dell'offerta alle esigenze del mercato;
 - fornire le informazioni richieste dall'organizzazione in materia di raccolti e disponibilità dei prodotti.
- f) *Ente pubblico*: trattasi di azienda condotta da una persona giuridica di diritto pubblico (Stato, Regioni, Province, Comuni), nonché da altri enti ed istituzioni non aventi scopo di lucro (ospedali, enti comunali di assistenza, enti ecclesiastici e religiosi, fondazioni, istituti penitenziari, scuole agrarie, ecc.).
- g) *Altra forma giuridica*: trattasi di tutte quelle aziende che non rientrano nelle forme giuridiche precedenti.

Fresatura – Pratica che provoca un elevato amminutamento del terreno eseguito con strumenti il cui corpo lavorante è un rotore orizzontale dotato di utensili rigidi (zappatrice) o elastici (fresatrice).

Fruttiferi

- *Frutta fresca di origine temperata*: melo, pero, pesco, nettarina (pesca noce), albicocco, susino, ciliegio (ciliegia tenerina e duracina, ciliegia visciola ed amarena o marasca), cotogno, fico, gelso (bacca), giuggiolo, lampone, loto (kaki), melograno, mirtillo, mora di rovo, nespola comune, nespola del Giappone, ribes comune, ribes nero, sorbo, uva spina.
- *Frutta fresca di origine sub-tropicale*: actinidia (kiwi), ananas, annone, avocado, babaco, banano, dattero, fico d'India, mango, maracuja, papaja, passiflora.
- *Frutta a guscio*: mandorlo, nocciolo, carrubo, noce, pistacchio.

Funghi in grotte, sotterranei, appositi edifici – Coltivazione dei funghi praticata in grotte ovvero nei sotterranei od in appositi edifici. Qualora la stessa superficie di un letto di coltura fosse stata utilizzata più volte nel corso dell'annata agraria è stata conteggiata una sola volta.

Fustaia – Bosco le cui piante, nate da seme, sono destinate a crescere ad alto fusto ed a rinnovarsi per via sessuale (seme).

Giornata di lavoro – Prestazione lavorativa non inferiore alle otto ore. Se il lavoro prestato giornalmente presso l'azienda è stato inferiore alle 8 ore si sono convertite le ore di lavoro in giornate di 8 ore. Se invece le ore di lavoro giornaliero hanno superato le 8 ore non si è operata alcuna conversione. Il numero delle giornate di lavoro fa riferimento a quelle effettivamente prestate con esclusione di giorni di congedo, ferie e malattia.

Goccia (irrigazione a) – Metodo che si basa sull'impiego di tubi ove l'acqua raggiunge esigue pressioni (meno di 3 atm) e gocciolatoi di modesta portata. I risultati desiderati si ottengono con tempi di distribuzione lunghi. Considerare in questa voce anche la *sub-irrigazione*, ovvero il metodo di distribuzione localizzata dell'acqua con tubi sotterranei.

Impiegati – Lavoratori che svolgono un'attività nel campo tecnico-amministrativo di coordinamento e controllo o di esecuzione con diverso grado di responsabilità.

Inerbimento controllato – L'utilizzo di una coltura intercalare avente la finalità di intercettare l'azoto solubile per evitare il dilavamento, effettuata con specie vegetali che vengono interrate prima della successiva coltura.

Irrigazione (superficie irrigabile) – Superficie aziendale che nel corso dell'annata agraria di riferimento potrebbe essere irrigabile in base alla potenzialità degli impianti a disposizione dell'azienda ed alla quantità di acqua disponibile.

Irrorazione per la lotta contro i parassiti e le erbe infestanti (apparecchi meccanici per l') – Apparecchi a motore, a dorso o a trazione animale e tutti gli apparecchi a trazione meccanica e semoventi che servono per irrorare, atomizzare, nebulizzare, polverizzare o bruciare e che vengono utilizzati nella lotta contro i parassiti vegetali ed animali e le erbe infestanti. Sono compresi gli elicotteri, gli aerei e le jeep utilizzati a detto scopo. Sono esclusi gli apparecchi portati a dorso o a trazione animale non azionati a motore.

Latte – Liquido opaco biancastro secreto dalle ghiandole delle femmine dei mammiferi dopo il parto e che costituisce l'alimento dei piccoli nei primi mesi di vita. Il latte di maggiore importanza come prodotto alimentare è il latte vaccino; il latte di capra, di pecora e di bufala viene principalmente usato per la preparazione dei formaggi.

Latte alimentare – Destinato alla alimentazione umana pastorizzato, sterilizzato o uperizzato.

Latte intero – Il latte che abbia subito, in una impresa che tratta il latte, almeno un trattamento termico od un trattamento di effetto equivalente autorizzato ed il cui tenore di materia grassa sia uguale o superiore al 3,50% oppure il cui tenore di materia grassa sia stato portato almeno al 3,50%.

Latte scremato – Latte che abbia subito, in un'impresa che tratta il latte, almeno un trattamento termico od un trattamento di effetto equivalente autorizzato, ed il cui tenore di materia grassa sia stato portato ad un tasso massimo dello 0,30%.

Lavorazione e trasformazione dei prodotti delle coltivazioni (impianti per la) – Impianti propri dell'azienda utilizzati esclusivamente o prevalentemente per la lavorazione e la trasformazione di prodotti aziendali e per la produzione di mangimi da consumarsi in azienda.

Lavoro – I *lavori agricoli* sono quelli che contribuiscono al conseguimento della produzione agricola, forestale e zootecnica, ad eccezione dei lavori domestici (pulizia dell'abitazione, preparazione dei pasti per la famiglia, ecc.). Sono considerati lavori agricoli, purché effettuati dalla manodopera aziendale, la direzione e la sorveglianza dei lavori, l'organizzazione e la gestione aziendale, la conservazione, la lavorazione, la trasformazione e la commercializzazione dei prodotti nonché la manutenzione di fabbricati, macchine ed impianti ed il trasporto per conto dell'azienda. Sono esclusi i lavori effettuati dalla manodopera aziendale presso altre aziende agricole, nonché i lavori di stoccaggio, condizionamento, trasformazione, vendita e trasporto dei prodotti di altre aziende. E' esclusa la manodopera fornita da imprese di esercizio e noleggio di mezzi meccanici, da imprese industriali od a titolo di aiuto reciproco.

Legname

- *Combustibile*, la produzione legnosa destinata direttamente alla combustione di essenze forti e dolci (legna da ardere e fasciame), alla carbonizzazione (legna da carbone e carbonella);
- *da lavoro*, comprende gli assortimenti ricavati sul luogo dell'abbattimento della massa legnosa grezza; le quantità espresse in metri cubi sono quelle effettive della massa legnosa utilizzata, valutata dopo le operazioni di allestimento ed esbosco.

Legnosa agraria – La coltura praticata sulle superfici fuori avvicendamento, investite a coltivazioni di piante legnose agrarie che occupano il terreno per un lungo periodo.

Legumi secchi

- *per foraggio* (esclusi i miscugli): favetta, pisello, veccia, vecciolo;
- *altri*: cece, cicerchia, dolico, fagiuolo, fava, lenticchia, lupino, pisello, serradella, soia.

Letame solido – Qualsiasi tipo di escremento di animale domestico, con o senza stame, comprendente eventualmente una minima quantità di urina. E' da includere in tale voce anche la pollina.

Liquame – Per *liquame* si intende il letame liquido, vale a dire una miscela di escrementi ed urine di animali domestici, con l'aggiunta eventuale di acqua e comprendenti in alcuni casi anche una minima quantità di stame.

Locali per la conservazione dei prodotti (celle frigorifere) – Locali in muratura o prefabbricati predisposti allo stoccaggio di prodotti delle coltivazioni e/o degli allevamenti i quali vengono mantenuti a temperatura ed umidità costanti.

Locali per l'immagazzinamento dei prodotti

- a) *Magazzini*, locali appositamente attrezzati per il deposito e la conservazione dei prodotti dell'azienda (escluse le celle frigorifere).
- b) *Sili da foraggio*, speciali serbatoi in muratura od in plastica rigida destinati alla conservazione del foraggio verde o semiessiccato che vi subisce una particolare maturazione. Sono esclusi i cosiddetti "*sili all'aperto*" costituiti da masse di fieno o paglia pressate e conservate all'aperto.

Lotta biologica – Tecnica di difesa delle piante di interesse agrario basata sull'uso di mezzi biologici inteso nel senso più ampio del termine quale interventi indiretti sulle fasi vegetative delle infestanti, uso di virus e batteri letali specie-specifici, uso di feromoni sessuali a scopo di mascheramento o di confusione oppure ormoni della crescita (juvenoidi), uso di piante-trappola (piante con caratteristiche simili quelle coltivate ma di interesse economico nullo o scarso) oppure, ancora, sull'uso di predatori appositamente allevati allo scopo.

Lotta guidata – Tecnica di difesa delle piante di interesse agrario tendente a limitare l'uso di pesticidi ed erbicidi con la quale il momento dell'intervento non viene più stabilito sulla base di un calendario dei trattamenti ma sulla base del concetto di "soglia economica di intervento" cioè sul limite, da individuare sperimentalmente volta per volta, oltre il quale il danno potenziale provocato dal parassita (stimato quale mancata produzione) è maggiore del costo dell'intervento di difesa stesso nonché su modelli deterministici i cui parametri sono generalmente costituiti dalle fasi fenologiche delle piante, dagli andamenti climatici e pluviometrici, dal monitoraggio dei parassiti (cattura e conteggio con trappole a feromoni).

Lotta integrata – Sistema di regolazione delle popolazioni delle specie dannose che utilizza tutte le tecniche e i mezzi adatte a mantenerle a un livello a cui non causino danni economici. E' una lotta che prevede interventi di diversa natura (biologici, fisici, agronomici e meccanici) limitando quelli chimici ai quali si ricorre solo quando è effettivamente necessario e con prodotti selettivi.

Macchia mediterranea – L'associazione vegetale tipica della fascia litoranea del Mediterraneo, costituita da piante forestali sempreverdi (pino marittimo, cipresso, leccio, sughero, ecc.) alle quali si associano, con carattere di prevalenza, piante arbustive sempreverdi (lentisco, alloro, mirto, corbezzolo, olivastro, oleandro, ecc.). Tali formazioni non sono sottoposte a regolari tagli per la produzione di legname.

Mangime

- **Completo:** la miscela di mangimi per animali che per la loro composizione bastano ad assicurare una razione giornaliera, cioè la quantità necessaria in media al giorno ad un animale di una specie, di una categoria di età e di rendimento determinato, per soddisfare tutti i suoi bisogni.
- **Complementare:** la miscela di mangimi per animali che contengono tassi elevati di alcune sostanze e che, per la loro composizione, assicurano la razione giornaliera soltanto se sono associati ad altri mangimi. Rientrano in questa categoria la maggior parte dei mangimi per ruminanti che in genere sono carenti di fibra e quindi rappresentano una integrazione di una frazione a base di foraggio.

Manodopera (agricola) – Persone di 16 anni e più occupati nei lavori agricoli dell'azienda. Nella Manodopera extrafamiliare (*altra manodopera aziendale*) sono compresi i dirigenti, impiegati, categorie speciali, operai ed assimilati a tempo indeterminato e determinato.

Manodopera agricola familiare – Persone di 16 anni e più appartenenti alla famiglia del conduttore (*v. famiglia del conduttore*) che svolgono lavoro agricolo nell'azienda.

Mezzi di produzione – I dati sui mezzi di produzione riguardano le sementi, i mangimi, i prodotti fitoiatrici e dei concimi chimici distribuiti al settore agricolo nell'anno solare. La periodicità delle rilevazioni è semestrale per i concimi, annuale per gli altri mezzi di produzione. I dati rilevati attraverso le imprese che producono e/o che importano detti prodotti fanno riferimento ai quantitativi distribuiti per uso agricolo dalle stesse ditte al commercio o direttamente.

Mezzi meccanici utilizzati – Mezzi meccanici utilizzati durante l'annata agraria di riferimento per l'effettuazione di lavori agricoli. Sono:

- *di proprietà dell'azienda* i mezzi meccanici di proprietà esclusiva dell'azienda, anche se temporaneamente utilizzati in altre aziende agricole, compresi i mezzi meccanici acquistati in leasing;
- *in comproprietà* i mezzi meccanici di proprietà di due o più aziende agricole;
- *forniti da altre aziende agricole* i mezzi meccanici temporaneamente utilizzati dall'azienda, ma di proprietà di una altra azienda (aiuto reciproco, consorzi per il noleggio di macchine agricole);
- *forniti da organismi associativi* i mezzi meccanici appartenenti a cooperative agricole, enti di sviluppo, consorzi di bonifica, ecc. e utilizzati dall'azienda facente parte dell'organismo associativo stesso;
- *forniti da imprese di esercizio e noleggio* i mezzi meccanici utilizzati in azienda e di proprietà di imprenditori di lavori agricoli e di altre imprese industriali.

Microirrigazione – Forma particolare di irrigazione per aspersione, in cui si fa ricorso ad aspersori di piccola gittata ad alta pressione, con una minimizzazione dei consumi d'acqua.

Mietitrebbiatrici – Macchine semoventi, trainate o portate da trattori, utilizzate per la mietitura, raccolta, trebbiatura dei cereali, dei legumi secchi, dei semi oleosi e delle sementi foraggere.

Monosuccessione – Su uno stesso appezzamento si pratica la coltura di una singola specie.

Motocoltivatori, motozappe, motofesatrici, motofalciatrici – Veicoli a motore, ad un solo asse, utilizzati per i lavori agricoli. Sono esclusi tutti gli apparecchi utilizzati esclusivamente per gli orti familiari, i parchi e i giardini ornamentali.

Mungitura (sala di) – Locale, distinto dalla stalla, appositamente attrezzato con poste fisse ed impianti di mungitura meccanica.

Mungitura completamente automatizzata (sala di) – Sala di mungitura nella quale si svolgono contemporaneamente le operazioni di distacco automatico del porta capezzolo alla fine della mungitura e di registrazione automatica del volume del latte munto durante la mungitura.

Operai a tempo determinato – Operai assunti con un rapporto individuale di lavoro a tempo determinato per l'esecuzione di lavori di breve durata, stagionale o a carattere saltuario oppure assunti per fase lavorativa o per la sostituzione di operai per i quali sussista il diritto alla conservazione del posto. Agli operai a tempo determinato sono assimilati, ai fini del censimento, i compartecipanti, intendendosi per tali lavoratori ai quali vengono affidati, nel corso dell'annata agraria, tutti o soltanto una parte dei lavori che richiede una determinata coltivazione, ricevendo come compenso una quota parte del prodotto.

Operai a tempo indeterminato – Lavoratori agricoli assunti con rapporti di lavoro senza prefissione di termine ed ai quali il datore di lavoro garantisce 181 giornate annuali di effettivo lavoro per tutta la durata del rapporto e la cui retribuzione, riferita ad anno, viene corrisposta mensilmente, a norma del contratto nazionale di lavoro per gli operai agricoli con l'integrazione dei contratti provinciali.

Organismi associativi – Per organismi associativi si intendono le cooperative agricole e gli organismi associativi simili.

- *Cooperative agricole.* Associazioni tra agricoltori costituite secondo la legislazione vigente, aventi scopo mutualistico e rivolte prevalentemente alla fornitura di beni e servizi direttamente agli appartenenti all'organismo sociale e condizioni più vantaggiose. Le cooperative a seconda della finalità e del campo di attività prendono denominazioni diverse, come cantine sociali, oleifici cooperativi, centrali ortofrutticole, latterie e caseifici sociali, macelli cooperativi, ecc..
- *Organismi associativi simili.* Società di diritto o di fatto che operano nel campo agricolo e che hanno lo scopo di conseguire un dato fine economico sia attraverso l'aumento della produzione e della produttività che attraverso l'espletamento di determinati servizi senza che sia sancito il principio mutualistico. Sono compresi tra gli organismi associativi gli enopoli, gli elaiopoli, i consorzi di miglioramento fondiario ed ogni altra società o ente che abbia come scopo mutualistico l'acquisto o la produzione per i propri soci di sostanze utili per l'agricoltura, l'acquisto di terreni, la raccolta, la conservazione, la trasformazione e vendita di prodotti ai soci.

Orti familiari – Piccole superfici utilizzate essenzialmente per la produzione di ortaggi, legumi freschi, patate, ecc. destinati, di norma, ad essere consumati dalla famiglia del conduttore o da altre persone che lavorano nell'azienda. Su tali superfici possono essere eventualmente presenti anche altre coltivazioni erbacee e/o alcune piante legnose agrarie.

Ortive

Le coltivazioni *ortive in piena aria* sono le coltivazioni di legumi freschi ed ortaggi praticate all'aperto sia in pieno campo che in orti stabili o industriali. Si distinguono in:

- *coltivazioni ortive di pieno campo*, quando sono in avvicendamento con le altre coltivazioni agricole;
- *coltivazioni ortive in orti stabili o industriali*, quando sono caratterizzate da un rapido avvicendamento tra di loro e producono ortaggi e legumi freschi normalmente immessi nel commercio.

Le coltivazioni *ortive protette* sono quelle coltivazioni praticate al coperto per tutto o per la maggior parte del ciclo vegetativo. Rientrano in questa voce:

- *legumi freschi:* fagiolo (compresi i fagioli mangiatutto), pisello (compresi i piselli mangiatutto o taccole), fava;
- *carciofo*;
- *fragola*;
- *pomodoro da mensa*;
- *pomodoro da industria*;
- *altre ortive:* acetosella, aglio, asparago, barbabietola da orto, basilico, bietola, broccolo di rapa, cardo, carota, cavolfiore, cavolo a penna, cavolo broccolo, cavolo cappuccio, cavolo di Bruxelles, cavolo rapa, cavolo rosso, cavolo verza, cetriolo da mensa, cetriolini, cicoria o radicchio (da foglie e da radici), cipolla, cocomero o anguria, crescione, finocchio, funghi (esclusi quelli coltivati in grotte, sotterranei o in appositi edifici), indivia (riccia e scarola), lattuga (cappuccina romana, da taglio), mais dolce, melanzana, melone o popone o cantalupo, pastinaca, peperone, porro, prezzemolo, rapa, ravanella, scalogno,

scorzonera, scorzonera bianca, sedano (da coste e da foglie), sedano rapa (da radice), spinacio, topinambur, zucca, zucchine.

Ovini

Pecore e agnelle montate.

- *Pecore*, femmine che hanno partorito almeno una volta anche se alla data di riferimento della rilevazione sono a riposo o stanno allattando. In questa categoria sono comprese le pecore riformate al termine della loro carriera economica.
- *Agnelle montate*, femmine di meno di un anno montate per la prima volta che non hanno ancora figliato.
- Altri ovini, *agnelli (maschi e femmine di età inferiore ad un anno)*, *agnelloni*, *castrati*, *montoni*. In questa categoria sono comprese le femmine di età superiore ad un anno che non hanno mai partorito (non comprese nelle pecore).
- *Agnelloni*: ovini interi di età superiore ai 12 mesi, non destinati alla riproduzione.
- *Castrati*: maschi della specie ovina di età superiore ad 1 anno castrati destinati alla macellazione.

Pacciamatura – Pratica di copertura del suolo con utilizzo di materiali di origine naturale (paglia, trucioli di legno, schegge di corteccia, foglie secche, ecc.) o di origine artificiale (film plastici, teli di carta, tessuto-non-tessuto, composti altri derivati industriali, ecc.) posto direttamente a contatto con il terreno con diversi scopi agronomici.

Parco – Area naturale protetta iscritta in un elenco ufficiale, generalmente dotata di perimetrazione e di un Ente Gestore operativo. La Legge quadro sulle aree protette, 6 Dicembre 1991, n. 394 all'art.1 comma 1 definisce i parchi nazionali come "costituiti da aree terrestri, lacuali o marine che contengono uno o più ecosistemi intatti o anche parzialmente alterati da interventi antropici, una o più formazioni fisiche, geologiche, geomorfologiche, biologiche di rilievo nazionale o internazionale per valori naturalistici, scientifici, estetici, culturali, educativi e ricreativi, tali da richiedere l'intervento dello Stato ai fini della loro conservazione per le generazioni presenti e future" Il comma 2 definisce i parchi regionali naturali "costituiti da aree terrestri, fluviali, lacuali, ed eventualmente tratti di mare prospicienti la costa, di valore naturalistico ed ambientale, che costituiscono, nell'ambito di una o più Regioni limitrofe, un sistema omogeneo individuato dagli assetti naturali dei luoghi, dai valori paesaggistici e dalle tradizioni culturali delle popolazioni locali".

Parenti del conduttore che lavorano in azienda – Per parenti del conduttore che lavorano in azienda si intendono i discendenti, gli ascendenti ed altri parenti o affini del conduttore (compresi i casi di parentela derivante da adozione) non facenti parte della famiglia del conduttore stesso, la cui attività lavorativa presso l'azienda durante l'annata agraria non è stata svolta a carattere saltuario o occasionale.

Particella catastale – Poligono chiuso di una porzione di territorio situata in uno stesso Comune appartenente ad un'unica proprietà (la quale può appartenere a più soggetti), avente la stessa qualità o classe e la stessa destinazione. Una particella è individuata da un numero, da un foglio catastale all'interno del quale è inserita, dal Comune e Provincia in cui il foglio ricade.

Piante industriali – Tabacco, luppolo, cotone, piante da semi oleosi (colza e ravizzone, girasole, soia, arachide, canapa, lino, papavero, ricino, senape, sesamo), piante aromatiche, medicinali, da condimento (aneto, angelica, anice, assenzio, belladonna, camomilla, capperi, cerfoglio, cumino o carvi, digitale, dragoncello, gelsomino, genziana, hamamelis, issopo, lavanda, liquirizia, maggiorana, malva, melissa o cedronella, menta, origano, piretro, rabarbaro, rafano, rosmarino, ruchetta, salvia, segale cornuta, timo, valeriana, zafferano), canapa (fibra). Canna da zucchero, cicoria da caffè, giaggiolo (ireos), lino (fibra), saggina da scopa, scopiglio, sorgo zuccherino.

Piante sarchiate da foraggio – Barbabietola da foraggio e semizuccherina, carota da foraggio, cavolo da foraggio o rutabaga, pastinaca da foraggio, topinambur, zucca da foraggio. Sono escluse le superfici destinate alla produzione di sementi.

Piantine – Piantine non legnose ai primi stadi di sviluppo destinate alla vendita per essere trapiantate.

Pioppeti – Superfici utilizzate per la coltivazione dei pioppi ad alto fusto anche se il suolo viene parzialmente adibito a coltivazioni erbacee a carattere accessorio o marginale.

Prati permanenti e pascoli – Coltivazioni foraggere erbacee fuori avvicendamento che occupano il terreno per un periodo superiore a cinque anni.

- *Prato permanente* quando il foraggio viene, di norma, raccolto mediante falciatura.
- *Pascolo* quando il foraggio viene utilizzato, di regola, soltanto dal bestiame pascolante.

Prodotti condizionati – Sono da intendere tutti i prodotti principali (o grezzi) che hanno subito una lavorazione e/o manipolazione diversa dalla trasformazione e/o specifici trattamenti fisico-chimici finalizzati a consentirne il trasferimento nello spazio e nel tempo (disidratazione, insilamento, confezionamento, surgelazione, salatura, presso-condizionato o sottovuoto, ecc.).

Prodotti ottenuti dalla lavorazione del latte in azienda – Vanno indicati i singoli quantitativi dei prodotti ottenuti nell'azienda dalla trasformazione del latte munto nell'azienda stessa (formaggio, burro, ricotta).

Prodotti trasformati – Sono da intendere tutti i prodotti derivati dalla trasformazione di prodotti primari (ad esempio, farine di cereali, vino, olio di oliva, passate di pomodoro, ecc.).

Produzione di mangime (impianti per la) – Impianti utilizzati per ridurre in farina o in piccoli frammenti le granaglie ed i foraggi destinati all'alimentazione del bestiame e per miscelare gli elementi costitutivi dei mangimi, previamente tritati o macinati.

Purino – Si intende l'urina di animali domestici comprendenti eventualmente una minima quantità di escrementi e/o acqua.

Raccogliatrici pressatrici di foraggio – Macchine semoventi oppure trainate, portate o semiportate da trattori che effettuano in maniera continua la raccolta, la trinciatura ed il caricamento del foraggio (verde, da insilare semiappassito o secco) e della paglia lasciati sul posto o preventivamente disposti in andane.

Raccolta (macchine per la)

- *Delle ortive*: macchine specializzate per la raccolta di prodotti ortivi, dotate di pettine battitore che possono realizzare in una sola operazione e in modo continuo il distacco delle parti non utilizzabili degli ortaggi e la loro raccolta. Il prodotto raccolto può essere convogliato provvisoriamente in tramogge situate nella stessa macchina;
- *Di uva*: macchine semoventi, oppure trainate o portate da trattori, utilizzate per la vendemmia e costituite da una piattaforma portante e da una testa di raccolta, nonché da installazioni per la raccolta e lo scarico dell'uva;
- *Della frutta*: macchine semoventi dotate di piattaforma mobile a comando idraulico portata all'estremità di telai articolati capaci di spostarsi verticalmente ed orizzontalmente (carrelli elevatori), utilizzati per la raccolta della frutta.

Raccolta meccanizzata della patata (macchine per la) – Macchine semoventi oppure trainate o portate da trattori, che estraggono le patate dal terreno, le separano dalle foglie, zolle, terriccio, ecc., le dispongono in file, le raccolgono e/o le caricano in sacchi o in casse o recipienti da carico o su di un rimorchio. Gli organi che eseguono tale operazione possono essere raccolti in un'unica macchina o divisi in più macchine semplici collegate tra loro.

Raccolta meccanizzata della barbabietola da zucchero (macchine per la) – Macchine semoventi, oppure trainate o portate da trattori, che scollettano le barbabietole da zucchero, le estraggono dal terreno, le allineano in file, le raccolgono in casoni e/o distruggono le foglie, oppure le sistemano in andane trasversali o longitudinali. Gli organi che eseguono tale operazione possono essere raccolti in un'unica macchina o divisi in più macchine semplici collegate tra loro.

Refrigerazione e/o il trattamento igienico del latte (impianti per la) – Impianti per il raffreddamento e la conservazione del latte freddo dopo la mungitura per impedire la moltiplicazione dei batteri. Subito dopo la mungitura si esegue anche la filtrazione del latte mediante filtri adatti, semplici e disinfettabili.

Ricoveri

- *Stalle*: i locali appositamente adibiti all'allevamento dei bovini. Esse possono essere a *stabulazione fissa*, quando i bovini vivono costantemente nelle poste, oppure a *stabulazione libera* allorché gli animali possono muoversi liberamente nell'ambito delle diverse zone della stalla (zona di riposo, di alimentazione, sala di mungitura, ecc.).
- *Ovili*: i locali appositamente predisposti per l'allevamento degli ovini. Come le stalle per bovini, gli ovili possono essere a *stabulazione fissa* o a *stabulazione libera*.
- *Porcilaie*: i locali appositamente predisposti per l'allevamento suino aventi caratteristiche particolari in relazione al tipo di specializzazione produttiva. Le porcilaie *da riproduzione* sono caratterizzate dalla presenza di una zona parto, allevamento e svezzamento destinata ad ospitare le scrofe e la relativa nidata. Le porcilaie *da ingrasso* sono destinate all'allevamento dei suini svezzati, sino al momento della loro vendita.
- *Pollai*: i locali appositamente predisposti per gli allevamenti avicoli e con caratteristiche particolari a seconda del tipo di allevamento praticato. Nei pollai per *allevamento a terra*, l'allevamento stesso è effettuato al suolo in capannoni aperti o chiusi; nei pollai destinati all'*allevamento in batteria* l'allevamento stesso è effettuato al suolo in capannoni aperti o chiusi; nei pollai destinati all'*allevamento in batteria* l'allevamento stesso è effettuato con un sistema di gabbie disposte in fila, in un unico piano o incastellate.

Ripuntatura – Come lavorazione di coltivazione è chiamata anche scarificazione. Si attua nei prati vecchi in inverno o inizio primavera allo scopo di favorire la penetrazione dell'aria, dell'acqua e dei fertilizzanti, di intensificare l'attività microbica e di propiziare la mineralizzazione della sostanza organica.

Ristallo – Un allevamento di bovini generalmente vitelli) acquistati all'esterno, in Italia o all'estero e destinati al macello (sono pertanto esclusi gli acquisti di capi da riproduzione o da rimonta come ad esempio le manze da allevamento).

Rotazione (o avvicendamento a ciclo chiuso) – La successione segue un piano prestabilito di colture che ritornano ciclicamente sugli stessi appezzamenti.

Sarchiatura – Tipica lavorazione di coltivazione, si esegue su piante seminate a file, smuovendo la porzione di terreno libero dalla coltura.

Scarificazione – Come lavorazione di coltivazione è chiamata anche ripuntatura. Si attua nei prati vecchi in inverno o inizio primavera con attrezzi che incidono il terreno con tagli verticali allo scopo di favorire la penetrazione dell'aria, dell'acqua e dei fertilizzanti, di intensificare l'attività microbica e di propiziare la mineralizzazione della sostanza organica.

Scorrimento superficiale ed infiltrazione laterale – Metodo di irrigazione in cui l'acqua viene fatta scorrere sul terreno sistemato a piani inclinati (è tipica delle marcite lombarde) oppure viene immessa in canaletti o in solchi e raggiunge lateralmente, per infiltrazione, le radici delle piante coltivate. E' frequente nell'irrigazione delle sarchiate, in genere, e delle culture ortive del Mezzogiorno.

Sementi – Superfici per la produzione di sementi destinate alla vendita per essere trapiantate. Sono escluse le superfici per la produzione di sementi di cereali, di leguminose, di patate da semina, di piante da semi oleosi. Le superfici utilizzate per la produzione di sementi per il fabbisogno aziendale rientrano nelle varie voci relative alle singole colture.

Seminativi – Le colture di piante erbacee, soggette all'avvicendamento colturale che prevede una durata delle coltivazioni non superiore a cinque anni.

Serre – Costruzione per la protezione delle coltivazioni, di altezza sufficiente per potervi accedere ed eseguire le operazioni colturali e che realizza un ambiente artificiale che permette di coltivare piante fuori stagione o piante che esigono speciali condizioni climatiche. Fra le serre sono comprese sia le installazioni di tipo tradizionale con strutture in muratura o metallica e con copertura di vetro, che le costruzioni più semplici, generalmente costituite da intelaiatura di legno con copertura di materiale plastico rigido o flessibile estesa sia al tetto sia alle pareti, che di norma si rinnova all'inizio della campagna. Non sono considerate serre le costruzioni la cui copertura è limitata al tetto, dato che non si realizza quella differenza tra condizioni ambientali interne ed esterne che è caratteristica delle serre vere e proprie.

Sezione censuaria – Parte del territorio in cui ai fini del catasto è suddiviso il Comune.

Sgombero quotidiano del letame o rimozione dei rifiuti (impianti per lo) – Impianti fissi, meccanici o semi meccanici, che trasportano il letame o i rifiuti fuori dai ricoveri nelle concimaie. Sono esclusi i caricatori frontali o posteriori, i ripulitori-trasportatori di letame fissati alle trattrici e le treggie utilizzate per lo sgombero.

Sili da foraggio – Speciali serbatoi in muratura od in plastica rigida destinati alla conservazione del foraggio verde o semiessiccato che vi subisce una particolare maturazione. Possono essere di tipo *verticale (ermetici, a compressione, ciclatori)* e *orizzontali (a trincea, a fossa, a corridoio, a cumulo)*. Sono da escludere i cosiddetti "sili all'aperto" costituiti da masse di fieno o paglia pressate e conservate all'aperto.

Sommersione – Metodo che prevede la sommersione del terreno con uno strato d'acqua per periodi variabili e con livelli variabili (tipico delle risaie). L'irrigazione "a conca" degli alberi da frutto nel Mezzogiorno è assimilata alla sommersione.

Sovescio – Pratica agricola che prevede la coltivazione di colture intercalari a rapido sviluppo e seminate a forte densità col fine di apportare al terreno azoto e altri elementi fertilizzanti.

Suini

- *Verri*: maschi interi già utilizzati per la funzione riproduttiva o ad essa destinati.
- *Scrofe*: femmine utilizzate o destinate alla riproduzione.
- *Suini da macello*: suini destinati alla produzione di carne compresi i verri e le scrofe riformate, ossia al termine della loro carriera riproduttiva.

Sughero – Sostituisce l'epidermide nella struttura secondaria della pianta; è formato da più strati di cellule nelle cui pareti deposita la suberina, derivata da acidi grassi.

Superficie aziendale

- *Superficie Totale*: area complessiva dei terreni dell'azienda formata dalla superficie agricola utilizzata, da quella coperta da arboricoltura da legno, da boschi, dalla superficie agraria non utilizzata, nonché dall'area occupata da parchi e giardini ornamentali, fabbricati, stagni, canali, cortili situati entro il perimetro dei terreni che costituiscono l'azienda.
- *Superficie agricola utilizzata*: insieme dei terreni investiti a seminativi, coltivazioni legnose agrarie, orti familiari, prati permanenti e pascoli e castagneti da frutto. Essa costituisce la superficie investita ed effettivamente utilizzata in coltivazioni propriamente agricole. E' esclusa la superficie investita a funghi in grotte, sotterranei ed appositi edifici.
- *Agraria non utilizzata*: insieme dei terreni dell'azienda non utilizzati a scopi agricoli per una qualsiasi ragione (di natura economica, sociale od altra), ma suscettibili di essere utilizzati a scopi agricoli mediante l'intervento di mezzi normalmente disponibili presso un'azienda agricola. Sono compresi gli eventuali terreni abbandonati facenti parte dell'azienda ed aree destinate ad attività ricreative. Sono esclusi i terreni a riposo.
- *Altra*: è costituita dalle aree occupate da fabbricati, cortili, strade poderali, fossi, canali, cave, terre sterili, rocce, parchi e giardini ornamentali. Sono comprese anche le superfici delle grotte, dei sotterranei e degli appositi edifici destinati alla coltivazione dei funghi.

Superficie in produzione – Per superficie in produzione si intende quella che risulta occupata dagli impianti in fase produttiva, anche se, a seguito di avversità climatiche e/o attacchi parassitari, non ha dato luogo a produzione.

Terreni a riposo – Terreni, lavorati (maggesi) o non, che entrano in avvicendamento e sui quali non è praticata alcuna coltura nel corso dell'annata agraria. I dati sono forniti distintamente per le superfici soggette e non a regime d'aiuto comunitario secondo quanto previsto dalla nuova Politica Agraria Comune (PAC). Sono esclusi i terreni in stato di abbandono per una qualsiasi ragione di natura economica, sociale od altra.

Titolo di possesso dei terreni – Sono assimilati alla *proprietà*: l'usufrutto, l'enfiteusi, l'assegnazione dei terreni da parte di enti di sviluppo, consorzi e simili, il beneficio parrocchiale, la colonia perpetua. Sono assimilati all'*affitto*: l'affitto misto e l'uso gratuito.

Trasformazione di uva e olive (impianti per la) – Impianti utilizzati per la trasformazione dell'uva o delle olive azionati a motore e situati, in genere, in appositi locali destinati ed attrezzati a tale scopo. Sono escluse le pigiatrici, le diraspatrici ed i torchi azionati a mano.

Trattamento e la trasformazione del latte (impianti per il) – Impianti propri dell'azienda utilizzati esclusivamente o prevalentemente per il trattamento e la trasformazione del latte aziendale.

Trattrici – Trattrici con almeno due assi, utilizzate per l'esecuzione dei lavori agricoli. Sono compresi i veicoli a motore trasformati (derivate) ed i veicoli a motore specializzati (Jeep, Unimag, ecc.) che vengono utilizzati come trattrici agricole propriamente dette.

Tunnel e campane

- *Tunnel*: coperture installate allo scopo di proteggere file di piante;
- *Campane*: coperture installate allo scopo di proteggere singole piante.

Tra i tunnel e le campane sono compresi i cassoni fissi e mobili.

Uso civico – E' il diritto che gruppi di persone (collettività di abitanti di un Comune o di una sua frazione) o, anche, di una sola parte di essi o di una collettività di altro tipo (associazione agraria, università, comunanza, partecipazione, dominio collettivo, vicinia, regola, ecc.), esercitano su terreni appartenenti a privati, oppure, ad enti territoriali od associativi di vario genere (Legge 16 giugno 1927, n. 1766, G.U. 3 ottobre 1927, n. 228 e regolamento di applicazione 26 febbraio 1926, n. 332, G.U. 8 marzo 1928, n. 57 e leggi delle Regioni di Statuto ordinario ed a Statuto speciale che regolano la materia).

Uva per la produzione di vini a denominazione di origine controllata (vini DOC) e controllata e garantita (vini DOCG) – Uva prodotta da viti appartenenti a vitigni di uva da vino le cui superfici sono iscritte all'*Albo dei vigneti* istituito presso le Camere di Commercio, Industria, Artigianato e Agricoltura, per la produzione di vini a denominazione di origine controllata (vini DOC) e controllata e garantita (vini DOCG). Tale uva può essere destinata in tutto o in parte alla produzione di altri vini o al consumo diretto.

Uva per la produzione di altri vini (compresi i vini da tavola con indicazione geografica) – Uva prodotta da viti appartenenti a vitigni di uva da vino le cui superfici non sono iscritte all'*Albo dei vigneti*. Tale uva può anche essere destinata in tutto o in parte al consumo diretto.

Uva da tavola – Uva prodotta da viti appartenenti a vitigni di uva da tavola, anche se essa viene destinata del tutto o in parte alla vinificazione.

Uva per la produzione di vini da tavola con indicazione geografica – Uva per la produzione di altri vini le cui superfici sono destinate dall'azienda alla produzione di vini da tavola con indicazione geografica e dichiarate come tali alla competente Camera di Commercio, Industria, Artigianato e Agricoltura. Per indicazione geografica si intende la specificazione della zona di produzione in cui ricadono le superfici a vite. Tale zona può essere costituita da una o più unità amministrative (Comune, Provincia, Regione) oppure da una parte del loro territorio o da località delimitate da apposito decreto del Ministero dell'agricoltura e delle foreste.

Viti madri di portinnesto – Piante di vite appartenenti a varietà coltivate per la produzione di materiale per la moltiplicazione della vite (tralci). Trattasi di particolari varietà di viti dalle quali vengono prelevate parti di tralci le quali, interrate, emettono radici dando origine ad una nuova piante di vite (barbatella).

Viti non innestate – Giovani piante di vite messe a dimora e non ancora innestate, ma destinate ad esserlo.

Vitigno – Varietà di una stessa specie di vite, compresi i loro incroci e reincroci, nonché gli incroci tra diverse specie di vite, coltivate per la produzione di uva da vino, uva da tavola o materiale per la moltiplicazione vegetativa della vite.

Vivai – Superfici investite a piantine legnose agrarie e forestali, destinate ad essere trapiantate. Sono esclusi i vivai forestali destinati al fabbisogno aziendale, la cui superficie è compresa tra le colture boschive.