

CARATTERISTICHE STRUTTURALI DELLE AZIENDE AGRICOLE

FASCICOLO PROVINCIALE
PAVIA



SISTEMA STATISTICO NAZIONALE
ISTITUTO NAZIONALE DI STATISTICA

Caratteristiche strutturali delle aziende agricole

FASCICOLO PROVINCIALE PAVIA

*5° Censimento generale dell'agricoltura
22 ottobre 2000*

Coordinatore scientifico: Bruno Massoli
Progetto informatico elaborazione dati: M. Carla Runci
Progetto informatico diffusione dati: Alberto Sorce
Coordinamento editoriale diffusione dati: Franco Lorenzini

Per chiarimenti sul contenuto
della pubblicazione rivolgersi a:
ISTAT, Servizio CUE, Via Adolfo Ravà 150 - Roma

Tel: 06.59584535 - 06.59524573
Fax: 06.5940121

**CARATTERISTICHE
STRUTTURALI
DELLE AZIENDE
AGRICOLE**

**FASCICOLO PROVINCIALE
PAVIA**

Istituto Nazionale di Statistica
Via Cesare Balbo, 16 - Roma

Coordinamento tecnico editoriale:
Andrea Braghin - Piero Crivelli
Servizio Produzione Editoriale
Via Tuscolana, 1782 - Roma

Stampa Digitale:
Industrie Abbate S.p.a. - aprile 2003

Tiratura:
200 copie

Si autorizza la riproduzione a fini
non commerciali e con la citazione della fonte

Il volume e le tavole in esso contenute sono disponibili in formato
elettronico al sito Internet dell'Istat: www.istat.it

Indice

Presentazione	13
----------------------------	-----------

Introduzione

1. Cenni storici	15
2. Le basi giuridiche	16
3. La struttura organizzativa	16
4. Le attività di formazione ed istruzione della rete di rilevazione	20
5. Il campo di osservazione e l'unità di rilevazione	20
6. I criteri per l'individuazione delle aziende agricole	21
7. Il questionario di rilevazione	22
8. Epoca di riferimento dei dati	23
9. L'aggiornamento degli elenchi comunali delle aziende agricole	23
10. Le indagini pilota pre-censuarie	25
11. Le operazioni preliminari della rete di rilevazione	26
12. Le attività di raccolta dei dati	27
13. La registrazione controllata	28
14. Il trattamento informatico dei dati	29
15. Il piano di diffusione dei risultati	30
16. Le indagini di qualità e copertura	32

Avvertenze alle tavole	35
-------------------------------------	-----------

Tavole statistiche

Capitolo 1 – Confronti temporali (Universo Italia)

Tavola 1.1	– Aziende e relativa superficie totale per forma di conduzione e titolo di possesso dei terreni	43
Tavola 1.2	– Aziende e relativa superficie agricola utilizzata (SAU) per forma di conduzione e titolo di possesso dei terreni	43
Tavola 1.3	– Aziende e relativa superficie totale per classe di superficie totale e classe di superficie agricola utilizzata (SAU)	44
Tavola 1.4	– Aziende e relativa superficie investita per le principali coltivazioni praticate	44
Tavola 1.5	– Aziende con irrigazione secondo il tipo di approvvigionamento dell'acqua irrigua ed il sistema di irrigazione	45
Tavola 1.6	– Aziende con irrigazione secondo le principali coltivazioni irrigate	45
Tavola 1.7	– Aziende con allevamenti secondo le principali specie di bestiame	46
Tavola 1.8	– Aziende e relativo numero di giornate di lavoro per categoria di manodopera aziendale e classe di giornate di lavoro aziendale	46
Tavola 1.9	– Aziende con abitazioni	47

Tavola 1.10	– Aziende che utilizzano mezzi meccanici nel complesso e numero di mezzi di proprietà dell'azienda	47
-------------	--	----

Capitolo 2 – Dati provinciali (Universo Italia)

Notizie generali sull'azienda

Tavola 2.1	– Aziende, relativa superficie totale e numero di giornate di lavoro effettuate nell'azienda per classe di superficie totale e forma giuridica	51
Tavola 2.2	– Aziende, relativa superficie totale e numero di giornate di lavoro effettuate nell'azienda per classe di superficie totale e forma di conduzione	53
Tavola 2.3	– Aziende, relativa superficie agricola utilizzata (SAU) e numero di giornate di lavoro effettuate nell'azienda per classe di superficie agricola utilizzata e forma giuridica	54
Tavola 2.4	– Aziende, relativa superficie agricola utilizzata (SAU) e numero di giornate di lavoro effettuate nell'azienda per classe di superficie agricola utilizzata e forma di conduzione	56
Tavola 2.5	– Aziende e relativa superficie totale per classe di superficie totale, forma di conduzione, titolo di possesso dei terreni e zona altimetrica	57
Tavola 2.6	– Aziende e relativa superficie agricola utilizzata (SAU) per classe di superficie agricola utilizzata, forma di conduzione, titolo di possesso dei terreni e zona altimetrica	65
Tavola 2.7	– Aziende per numero dei corpi di terreno, classe di superficie totale e classe di superficie agricola utilizzata (SAU)	73
Tavola 2.8	– Superficie totale per numero dei corpi di terreno, classe di superficie totale e classe di superficie agricola utilizzata (SAU)	74
Tavola 2.9	– Superficie agricola utilizzata (SAU) per numero dei corpi di terreno, classe di superficie totale e classe di superficie agricola utilizzata	75

Utilizzazione dei terreni

Tavola 2.10	– Aziende e relativa superficie per forma di utilizzazione dei terreni, classe di superficie totale e classe di superficie agricola utilizzata (SAU)	76
Tavola 2.11	– Aziende con seminativi e relativa superficie investita per classe di superficie agricola utilizzata (SAU) e principali coltivazioni praticate	77
Tavola 2.12	– Aziende con coltivazioni legnose agrarie e relativa superficie investita per le principali coltivazioni praticate e per classe di superficie agricola utilizzata (SAU).....	85
Tavola 2.13	– Aziende con vite e relativa superficie investita per natura della produzione, classe di superficie agricola utilizzata (SAU), forma di conduzione e zona altimetrica	86
Tavola 2.14	– Aziende con vite e relativa superficie investita per natura della produzione e classe di superficie investita a vite	90
Tavola 2.15	– Aziende con vite e relativa superficie investita per classe di superficie investita a vite, classe di superficie agricola utilizzata (SAU) e forma di conduzione	91
Tavola 2.16	– Aziende con vite e relativa superficie investita per natura della produzione, età delle viti e tipo di vitigno	92
Tavola 2.17	– Aziende con arboricoltura da legno e/o boschi e relativa superficie per classe di superficie totale e zona altimetrica	100
Tavola 2.18	– Aziende che attuano la gestione dei boschi per tipo di intervento e forma giuridica	104

Tavola 2.19	– Aziende che attuano la gestione dei boschi per tipo di intervento, classe di superficie totale, forma di conduzione e zona altimetrica	105
Tavola 2.20	– Aziende con superficie irrigabile per classe di superficie irrigabile, classe di superficie totale, classe di superficie agricola utilizzata (SAU) e zona altimetrica	106
Tavola 2.21	– Aziende che praticano l'irrigazione e relativa superficie irrigata per classe di superficie irrigata, classe di superficie totale, classe di superficie agricola utilizzata (SAU) e zona altimetrica	107
Tavola 2.22	– Aziende per principali coltivazioni irrigate e relativa superficie irrigata per classe di superficie agricola utilizzata (SAU), classe di superficie irrigata e zona altimetrica	108
Tavola 2.23	– Aziende che praticano l'irrigazione per tipo di approvvigionamento dell'acqua irrigua, classe di superficie totale e classe di superficie agricola utilizzata (SAU)	109
Tavola 2.24	– Aziende che praticano l'irrigazione per tipo di approvvigionamento dell'acqua irrigua, forma di conduzione e zona altimetrica	110
Tavola 2.25	– Aziende per sistema di irrigazione e relativa superficie irrigata per classe di superficie agricola utilizzata (SAU), classe di superficie irrigata e zona altimetrica	111
Tavola 2.26	– Aziende con impianti per la lavorazione e trasformazione dei prodotti delle coltivazioni per classe di superficie totale e classe di superficie agricola utilizzata (SAU)	112
Allevamenti		
Tavola 2.27	– Aziende con allevamenti e relativo numero di capi per specie di bestiame, classe di superficie totale e classe di superficie agricola utilizzata (SAU)	113
Tavola 2.28	– Aziende con allevamenti e relativo numero di capi per specie di bestiame, forma di conduzione e zona altimetrica	114
Tavola 2.29	– Aziende con bovini e/o bufalini e relativo numero di capi per classe di superficie totale e categoria	115
Tavola 2.30	– Aziende con suini e relativo numero di capi per classe di superficie totale e categoria	116
Tavola 2.31	– Aziende con ovini, caprini, equini, allevamenti avicoli, conigli, struzzi e/o altri allevamenti e relativo numero di capi per classe di superficie totale, specie e categoria	117
Tavola 2.32	– Aziende con bovini e relativo numero di capi per classe di capi, classe di superficie totale e classe di superficie agricola utilizzata (SAU)	118
Tavola 2.33	– Aziende con bovini e relativo numero di capi per classe di capi, forma di conduzione e zona altimetrica	119
Tavola 2.34	– Aziende con vacche da latte e relativo numero di capi per classe di capi, classe di superficie totale e classe di superficie agricola utilizzata (SAU)	120
Tavola 2.35	– Aziende con vacche da latte e relativo numero di capi per classe di capi, forma di conduzione e zona altimetrica	121
Tavola 2.36	– Aziende con suini e relativo numero di capi per classe di capi, classe di superficie totale e classe di superficie agricola utilizzata (SAU)	122
Tavola 2.37	– Aziende con suini e relativo numero di capi per classe di capi, forma di conduzione e zona altimetrica	123
Tavola 2.38	– Aziende con ovini e relativo numero di capi per classe di capi, classe di superficie totale e classe di superficie agricola utilizzata (SAU)	124
Tavola 2.39	– Aziende con ovini e relativo numero di capi per classe di capi, forma di conduzione e zona altimetrica	125

Tavola 2.40	– Aziende con polli da carne e relativo numero di capi per classe di capi, classe di superficie totale e classe di superficie agricola utilizzata (SAU)	126
Tavola 2.41	– Aziende con polli da carne e relativo numero di capi per classe di capi, forma di conduzione e zona altimetrica	127
Tavola 2.42	– Aziende con galline da uova e relativo numero di capi per classe di capi, classe di superficie totale e classe di superficie agricola utilizzata (SAU)	128
Tavola 2.43	– Aziende con galline da uova e relativo numero di capi per classe di capi, forma di conduzione e zona altimetrica	129
Tavola 2.44	– Aziende che dispongono di ricoveri per animali e relativo numero di ricoveri per specie di ricovero, classe di superficie totale, classe di capienza di capi adulti ricoverabili e zona altimetrica	130
Tavola 2.45	– Aziende che dispongono di ricoveri per animali per numero di capi adulti ricoverabili, tipo di ricovero e tipo di impianto	131

Mezzi meccanici

Tavola 2.46	– Aziende che utilizzano mezzi meccanici aziendali ed extraziendali per titolo di possesso dei mezzi meccanici, tipo di mezzo utilizzato e zona altimetrica.....	132
Tavola 2.47	– Aziende che utilizzano mezzi meccanici aziendali ed extraziendali per tipo di possesso, tipo di mezzo utilizzato e zona altimetrica	133
Tavola 2.48	– Aziende che utilizzano mezzi meccanici di proprietà dell'azienda e relativo numero di mezzi per classe di superficie agricola utilizzata (SAU) e tipo di mezzo utilizzato	134
Tavola 2.49	– Aziende che utilizzano i principali mezzi meccanici di proprietà dell'azienda per numero di mezzi e tipo di mezzo utilizzato	135

Lavoro

Tavola 2.50	– Aziende e relativo numero di giornate di lavoro aziendale per classe di giornate di lavoro, classe di superficie totale e classe di superficie agricola utilizzata (SAU)	136
Tavola 2.51	– Aziende e relativo numero di giornate di lavoro aziendale per classe di giornate di lavoro, forma di conduzione e zona altimetrica	137
Tavola 2.52	– Aziende per categoria di manodopera familiare, classe di superficie totale, classe di superficie agricola utilizzata (SAU) e sesso	138
Tavola 2.53	– Aziende per categoria di altra manodopera aziendale, classe di superficie totale, classe di superficie agricola utilizzata (SAU) e sesso	140
Tavola 2.54	– Giornate di lavoro aziendale per categoria di manodopera familiare, classe di superficie totale, classe di superficie agricola utilizzata (SAU) e sesso	142
Tavola 2.55	– Giornate di lavoro aziendale per categoria di altra manodopera aziendale, classe di superficie totale, classe di superficie agricola utilizzata (SAU) e sesso	144
Tavola 2.56	– Aziende per categoria di manodopera familiare, forma di conduzione, zona altimetrica e sesso	146
Tavola 2.57	– Aziende per categoria di altra manodopera aziendale, forma di conduzione, zona altimetrica e sesso	147
Tavola 2.58	– Giornate di lavoro aziendale per categoria di manodopera familiare, forma di conduzione, zona altimetrica e sesso	148
Tavola 2.59	– Giornate di lavoro aziendale per categoria di altra manodopera aziendale, forma di conduzione, zona altimetrica e sesso	149
Tavola 2.60	– Componenti della manodopera familiare per categoria, classe di superficie totale, classe di superficie agricola utilizzata (SAU) e sesso	150

Tavola 2.61	– Persone per categoria di altra manodopera aziendale, classe di superficie totale, classe di superficie agricola utilizzata (SAU) e sesso	152
Tavola 2.62	– Persone per categoria di manodopera familiare, forma di conduzione, zona altimetrica e sesso	154
Tavola 2.63	Persone per categoria di altra manodopera aziendale, forma di conduzione, zona altimetrica e sesso	155
Tavola 2.64	– Componenti la famiglia del conduttore per numero di componenti, classe di superficie agricola utilizzata (SAU), classe di giornate di lavoro aziendale e sesso	156
Tavola 2.65	– Componenti la famiglia del conduttore per numero di componenti, forma di conduzione, zona altimetrica e sesso	158
Tavola 2.66	– Componenti la famiglia e parenti del conduttore con attività lavorativa esercitata esclusivamente o prevalentemente presso l'azienda o fuori l'azienda per settore di attività economica, classe di superficie agricola utilizzata (SAU) e forma di conduzione	159
Tavola 2.67	– Capi azienda per classe di superficie totale, titolo di studio e sesso	163
Tavola 2.68	– Giornate di lavoro dei capi azienda per classe di superficie totale, titolo di studio e sesso	165
Tavola 2.69	– Capi azienda per classe di età (in anni compiuti), classe di giornate di lavoro e sesso	167
Tavola 2.70	– Giornate di lavoro dei capi azienda per classe di età (in anni compiuti), classe di giornate di lavoro e sesso	169

Altre notizie

Tavola 2.71	– Aziende interessate al contoterzismo e relativo numero di giornate di lavoro secondo l'utilizzazione dei mezzi meccanici per classe di superficie totale e classe di superficie agricola utilizzata (SAU)	171
Tavola 2.72	– Aziende interessate al contoterzismo e relativo numero di giornate di lavoro secondo l'utilizzazione dei mezzi meccanici per forma di conduzione e zona altimetrica	172
Tavola 2.73	– Aziende che utilizzano mezzi meccanici in altre aziende agricole e relative giornate di lavoro per classe di giornate di lavoro effettuate in altre aziende, classe di superficie agricola utilizzata (SAU) e classe di giornate di lavoro aziendale	173
Tavola 2.74	– Aziende che utilizzano mezzi meccanici in altre aziende agricole e relative giornate di lavoro per classe di giornate di lavoro effettuate in altre aziende, forma di conduzione e zona altimetrica	174
Tavola 2.75	– Aziende che utilizzano mezzi meccanici extraziendali e relative giornate di lavoro extraziendale per classe di giornate di lavoro extraziendale, classe di superficie agricola utilizzata (SAU) e classe di giornate di lavoro aziendale	175
Tavola 2.76	– Aziende che utilizzano mezzi meccanici extraziendali e relative giornate di lavoro extraziendale per classe di giornate di lavoro extraziendale, forma di conduzione e zona altimetrica	176
Tavola 2.77	– Aziende che utilizzano mezzi meccanici extraziendali e superficie lavorata secondo le principali operazioni effettuate per classe di superficie agricola utilizzata (SAU), forma di conduzione e zona altimetrica	177
Tavola 2.78	– Aziende con attrezzature informatiche per classe di superficie agricola utilizzata (SAU) e forma di conduzione	178

Capitolo 3 – Dati provinciali (Universo CEE)

Tavola 3.1	– Aziende e relativa superficie totale per classe di superficie totale, forma di conduzione, titolo di possesso dei terreni e zona altimetrica	181
------------	--	-----

Tavola 3.2	– Aziende e relativa superficie agricola utilizzata (SAU) per classe di superficie agricola utilizzata, forma di conduzione, titolo di possesso dei terreni e zona altimetrica	189
Tavola 3.3	– Aziende e relativa superficie per forma di utilizzazione dei terreni, classe di superficie totale e classe di superficie agricola utilizzata (SAU)	197
Tavola 3.4	– Aziende con seminativi e relativa superficie investita per classe di superficie agricola utilizzata (SAU) e principali coltivazioni praticate	198
Tavola 3.5	– Aziende con coltivazioni legnose agrarie e relativa superficie investita per le principali coltivazioni praticate e per classe di superficie agricola utilizzata (SAU)	206
Tavola 3.6	– Aziende con superficie irrigabile per classe di superficie irrigabile, classe di superficie totale, classe di superficie agricola utilizzata (SAU) e zona altimetrica	207
Tavola 3.7	– Aziende con allevamenti e relativo numero di capi per specie di bestiame, classe di superficie totale e classe di superficie agricola utilizzata (SAU)	208
Tavola 3.8	– Aziende con bovini e relativo numero di capi per classe di capi, classe di superficie totale e classe di superficie agricola utilizzata (SAU)	209
Tavola 3.9	– Aziende con vacche da latte e relativo numero di capi per classe di capi, classe di superficie totale e classe di superficie agricola utilizzata (SAU)	210
Tavola 3.10	– Aziende con suini e relativo numero di capi per classe di capi, classe di superficie totale e classe di superficie agricola utilizzata (SAU)	211
Tavola 3.11	– Aziende con ovini e relativo numero di capi per classe di capi, classe di superficie totale e classe di superficie agricola utilizzata (SAU)	212
Tavola 3.12	– Aziende con polli da carne e relativo numero di capi per classe di capi, classe di superficie totale e classe di superficie agricola utilizzata (SAU)	213
Tavola 3.13	– Aziende con galline da uova e relativo numero di capi per classe di capi, classe di superficie totale e classe di superficie agricola utilizzata (SAU)	214
Tavola 3.14	– Aziende che utilizzano mezzi meccanici aziendali ed extraaziendali per titolo di possesso dei mezzi meccanici, tipo di mezzo utilizzato e zona altimetrica	215
Tavola 3.15	– Aziende e relativo numero di giornate di lavoro aziendale per classe di giornate di lavoro, classe di superficie totale e classe di superficie agricola utilizzata (SAU)	216
Tavola 3.16	– Aziende per categoria di manodopera familiare, classe di superficie totale, classe di superficie agricola utilizzata (SAU) e sesso	217
Tavola 3.17	– Aziende per categoria di altra manodopera aziendale, classe di superficie totale, classe di superficie agricola utilizzata (SAU) e sesso	219
Tavola 3.18	– Aziende interessate al contoterzismo e relativo numero di giornate di lavoro secondo l'utilizzazione dei mezzi meccanici per classe di superficie totale e classe di superficie agricola utilizzata (SAU)	221

Capitolo 4 – Dati comunali

Tavola 4.1	– Aziende per forma di conduzione, comune e zona altimetrica	225
Tavola 4.2	– Superficie totale per forma di conduzione delle aziende, comune e zona altimetrica	228
Tavola 4.3	– Superficie agricola utilizzata (SAU) per forma di conduzione delle aziende, comune e zona altimetrica	231
Tavola 4.4	– Aziende per titolo di possesso dei terreni, comune e zona altimetrica	234
Tavola 4.5	– Superficie totale per titolo di possesso dei terreni, comune e zona altimetrica..	237
Tavola 4.6	– Superficie agricola utilizzata (SAU) per titolo di possesso dei terreni, comune e zona altimetrica	240

Tavola 4.7	– Aziende per classe di superficie totale, comune e zona altimetrica	243
Tavola 4.8	– Superficie totale per classe di superficie, comune e zona altimetrica	246
Tavola 4.9	– Aziende per classe di superficie agricola utilizzata (SAU), comune e zona altimetrica	249
Tavola 4.10	– Superficie agricola utilizzata (SAU) per classe di SAU, comune e zona altimetrica	252
Tavola 4.11	– Superficie aziendale secondo l'utilizzazione dei terreni per comune e zona altimetrica	255
Tavola 4.12	– Aziende con seminativi e relativa superficie per le principali coltivazioni praticate, comune e zona altimetrica	258
Tavola 4.13	– Aziende con coltivazioni legnose agrarie e relativa superficie per le principali coltivazioni praticate, comune e zona altimetrica	261
Tavola 4.14	– Aziende con allevamenti e aziende con bovini, bufalini, suini e relativo numero di capi per comune e zona altimetrica	264
Tavola 4.15	– Aziende con ovini, caprini, equini, allevamenti avicoli e relativo numero di capi per comune e zona altimetrica	267
Tavola 4.16	– Persone per categoria di manodopera agricola, comune e zona altimetrica	270
Tavola 4.17	– Giornate di lavoro aziendale per categoria di manodopera agricola, comune e zona altimetrica	273
Tavola 4.18	– Aziende che utilizzano mezzi meccanici in complesso e relativo numero di mezzi di proprietà dell'azienda per comune e zona altimetrica	276
 Allegati		
Glossario		283
Questionario di azienda agricola		299

Presentazione

In questo fascicolo sono riportati i risultati definitivi del 5° Censimento generale dell'agricoltura. Le tavole formano un ampio quadro conoscitivo dell'agricoltura nello specifico territorio di riferimento e della sua evoluzione rispetto al 1990 e al 1982, anni di effettuazione dei due precedenti censimenti. In particolare, le tavole di questo fascicolo trattano delle caratteristiche strutturali delle aziende agricole, rinviando ad altri fascicoli di prossima uscita le informazioni relative alle caratteristiche tipologiche (dimensione economica e orientamento tecnico delle aziende agricole).

Il fascicolo è stato strutturato in modo da offrire all'utente non solo dati sulle dimensioni del settore agricolo nel territorio di riferimento, ma anche informazioni sui principali aspetti tecnici e metodologici che hanno caratterizzato l'esecuzione del Censimento.

Dopo brevi cenni storici sui censimenti dell'agricoltura effettuati in Italia, vengono fornite indicazioni sulle basi giuridiche del Censimento, sulle indagini pilota realizzate per verificare sul piano tecnico l'efficacia delle procedure previste e degli strumenti di rilevazione, sulle modalità dell'aggiornamento preliminare degli elenchi comunali delle aziende agricole, finalizzato ad ottenere la massima copertura dei risultati, sulla struttura organizzativa adottata per la rilevazione e sulle modalità di istruzione del personale addetto alle operazioni censuarie.

Vengono, inoltre, riportate le definizioni relative all'unità di rilevazione adottata per il Censimento, in continuità con le precedenti edizioni e in coerenza con le regole statistiche internazionali ed europee; si tratta in particolare delle definizioni di *azienda agricola*, *forestale* e *zootecnica*, di *centro aziendale* e di *conduttore dell'azienda*. Ulteriori informazioni sono offerte in merito ai criteri stabiliti per individuare le unità da censire sul territorio. Alla determinazione del campo di osservazione è dedicato un breve paragrafo nel quale viene specificata la differenza tra universo delle aziende a livello nazionale e a livello comunitario. Le innovazioni apportate al questionario di rilevazione rispetto alle precedenti edizioni del Censimento sono presentate in un apposito paragrafo, mentre il questionario stesso è riprodotto alla fine del fascicolo.

Lo svolgimento delle operazioni censuarie viene riassunto nei paragrafi successivi, mettendo in luce le operazioni preliminari eseguite dagli organi censuari e lo sviluppo delle attività di raccolta dei dati che sono stati monitorati in continuo attraverso un sistema di *reporting* condiviso dai principali organi censuari, aventi accesso ad un sito Internet predisposto allo scopo dall'Istat. Altre informazioni sulle attività censuarie sono riassunte in merito alla registrazione controllata e al trattamento informatico dei dati per la loro validazione e correzione.

Nell'ultimo paragrafo della "Introduzione" al fascicolo si dà conto delle modalità di diffusione dei risultati provvisori e definitivi e viene presentato il piano di pubblicazione del 5° Censimento generale dell'agricoltura, in modo da orientare il lettore circa la complessiva offerta informativa predisposta dall'Istat sia su supporto cartaceo che informatico, in questo caso attraverso la disponibilità di un *data warehouse* accessibile dal sito Internet dell'Istituto.

Per facilitare l'interpretazione dei dati riportati nelle tavole statistiche, sono state redatte apposite "Avvertenze", nelle quali viene chiarito il significato dei valori presenti in ciascuna di esse.

Le tavole statistiche di questo fascicolo sono 124 e sono state raggruppate in quattro capitoli.

Il Capitolo 1 – Confronti temporali (Universo Italia) – riporta in 10 tavole statistiche i dati del territorio di riferimento del fascicolo, relativi ai principali caratteri rilevati, messi a confronto con i dati risultati dai censimenti del 1990 e del 1982 in termini di valori assoluti. Vengono presentati anche confronti in termini di indicatori sintetici, quali la superficie media per azienda. Tutti i confronti sono

effettuati con riferimento all'universo Italia che comprende tutte le aziende agricole censite nel territorio di riferimento del fascicolo, quale che sia la loro ampiezza in termini di superficie e di dimensione economica.

Il Capitolo 2 – Dati provinciali (Universo Italia) – contiene le elaborazioni effettuate sui risultati aggregati a livello complessivo e per zone altimetriche. I dati considerati nelle 78 tavole statistiche si riferiscono alle informazioni registrate nel questionario di azienda, combinando i diversi caratteri strutturali in relazione all'argomento considerato.

Un primo gruppo di tavole prende in esame le informazioni generali sull'azienda, concernenti la forma giuridica e il sistema di conduzione, inteso sia come rapporto tra impresa e lavoro (forma di conduzione), sia come rapporto tra impresa e proprietà fondiaria (titolo di possesso dei terreni). Fanno parte di questo primo gruppo di tavole anche quelle dedicate alla frammentazione delle superfici aziendali in corpi di terreno.

Gli aspetti relativi all'utilizzazione dei terreni vengono trattati mettendo in luce la destinazione delle superfici alle principali classi di coltivazione dei terreni durante l'annata agraria 1999-2000. In questo ambito sono presentate anche alcune tavole statistiche che espongono i dati relativi alle sole aziende con terreni irrigui. Viene inoltre proposta una dettagliata analisi della viticoltura con riferimento agli impianti secondo la loro natura, la classe di età e il tipo di vitigno.

Le elaborazioni sulle aziende con allevamenti riguardano la consistenza delle specie di bestiame più rilevanti dal punto di vista economico, nonché i ricoveri per animali con riferimento alla loro capienza e alla dotazione di specifiche installazioni.

Alla meccanizzazione aziendale sono riferite numerose tavole che ne descrivono l'intensità e la diffusione distinguendo per tipo di mezzo meccanico e per titolo di utilizzazione (in proprietà, in comproprietà, in conto terzi). Particolare attenzione è dedicata al contoterzismo attivo e passivo che viene esaminato anche in relazione al numero di giornate di lavoro effettuate in azienda.

Le tavole sulla manodopera aziendale riportano i dati differenziati per singole categorie e per genere. L'analisi riguarda il volume di lavoro e il numero di persone che hanno lavorato in azienda durante l'annata agraria 1999-2000. Il tipo di attività lavorativa esercitata fuori dall'azienda agricola dal conduttore e dai suoi familiari è considerata in una specifica tavola. Ulteriori informazioni sono fornite in merito alle caratteristiche socio-demografiche dei conduttori e dei capi azienda, nonché alla composizione della famiglia del conduttore.

Il Capitolo 3 – Dati provinciali (Universo CEE) – comprende 18 tavole statistiche elaborate in base al particolare campo di osservazione comunitario, comparabile tra gli stati membri dell'Unione Europea. Esso differisce dall'Universo Italia per il fatto che non comprende le aziende agricole con superficie agricola utilizzata (SAU) inferiore ad un ettaro e con produzione agricola commercializzata inferiore a 4 milioni di Lire (pari a 2.065,83 Euro). Le elaborazioni relative alle aziende che superano almeno uno dei due limiti citati, offrono agli utenti la possibilità di confrontare alcune fondamentali caratteristiche strutturali del settore, anche per zone altimetriche, secondo i due campi di osservazione della rilevazione censuaria: quello nazionale e quello comunitario.

Il Capitolo 4 – Dati comunali – riporta per ciascun Comune la ripartizione delle aziende esistenti nei territori di rispettiva competenza, secondo i principali caratteri da esse possedute.

In allegato è riportato un glossario contenente, per ciascuna informazione rilevata con il questionario di azienda, la corrispondente definizione adottata. Per una più agevole consultazione, le singole voci sono riportate in ordine alfabetico.

Introduzione

1. Cenni storici

I censimenti economici hanno l'obiettivo principale di fornire un quadro esaustivo e territorialmente dettagliato delle dimensioni e delle caratteristiche del sistema economico nazionale. Inoltre, essi consentono la predisposizione di archivi delle unità produttive (aziende, imprese, istituzioni) da utilizzare nei periodi intercensuari come basi per l'esecuzione di indagini campionarie, per ricerche e per studi economici e sociali.

Il Censimento generale dell'agricoltura è stato effettuato con riferimento alla data del 22 ottobre 2000. Esso è il quinto svolto in Italia ed ha avuto luogo in una stagione di grande importanza per il settore agricolo, che ha vissuto un riposizionamento strategico di notevole portata. Infatti, la riforma della politica agricola comunitaria, unitamente al varo della cosiddetta "Agenda 2000" e al previsto allargamento dell'Unione Europea a numerosi altri paesi, ha avviato un ripensamento profondo delle strategie di sviluppo del settore, sempre più orientato a svolgere un ruolo multifunzionale, di carattere economico, ambientale e sociale.

Il Censimento del 2000, pur utilizzando una tecnica di rilevazione tradizionale basata sulla conduzione di interviste "faccia a faccia" e salvaguardando la continuità storica rispetto ai censimenti precedenti, ha presentato numerose ed importanti novità rispetto al passato, conseguendo un elevato standard qualitativo dei dati e una più rapida diffusione dei risultati, che costituiscono una base conoscitiva affidabile per la definizione di politiche nazionali e regionali.

Il piano di rilevazione del 5° Censimento generale dell'agricoltura è stato predisposto sulla base delle proposte formulate da un'apposita Commissione di studio istituita presso l'Istituto nazionale di statistica, della quale hanno fatto parte docenti universitari e rappresentanti di amministrazioni pubbliche e di organizzazioni di categoria.¹

Sul piano dell'organizzazione, il sistema degli organi censuari è stato improntato alla massima integrazione e valorizzazione delle specifiche competenze dei soggetti che svolgono attività statistica sul territorio nazionale, in particolare a livello regionale e comunale, in linea con le recenti riforme amministrative e costituzionali che hanno ridisegnato il ruolo ed i compiti delle autonomie locali nell'ordinamento italiano.

La diffusione dei dati è stata progettata in modo da rispettare la tutela della riservatezza e da utilizzare anche moderni strumenti informatici (*data warehouse on line*) allo scopo di facilitarne l'accesso da parte degli utenti. Infine, va sottolineato come i risultati del Censimento agricolo vengono rilasciati secondo un'articolazione territoriale coerente con quella che verrà adottata nei censimenti generali del 2001 (popolazione, abitazioni, industria e servizi), così da offrire all'utenza (in particolare quella costituita dagli enti locali) una base statistica pienamente integrata sui principali caratteri demografici, sociali ed economici.

¹ In tale Commissione erano rappresentate le seguenti Amministrazioni ed Enti: Ministero per le Politiche Agricole e Forestali; Ministero per le Attività Produttive; Ministero dell'Ambiente e della Tutela del Territorio; Ministero dell'Interno; Ministero dell'Economia e delle Finanze; Ministero della Salute; Istituto Nazionale di Economia Agraria; Assessorati all'Agricoltura ed alle Foreste delle Regioni Piemonte, Veneto, Emilia -Romagna, Marche e Sicilia; Unione Italiana delle Camere di Commercio, Industria, Artigianato e Agricoltura; Associazione nazionale comuni italiani; Unione Statistica dei Comuni Italiani; Confederazione generale dell'agricoltura italiana, Confederazione nazionale coltivatori diretti; Confederazione Italiana Agricoltori; Confederazione Produttori Agricoli; Agenzia Nazionale per la Protezione dell'Ambiente; Istituto di Servizi per il Mercato Agricolo

2. Le basi giuridiche

L'obbligo di esecuzione decennale di un censimento dell'agricoltura è previsto dall'art. 2 del regolamento CEE n. 571 del 28 febbraio 1988, modificato dal regolamento CE n. 2467 del 17 dicembre 1996. Queste norme disciplinano la produzione (con cadenza biennale) di informazioni statistiche di carattere strutturale sulle aziende agricole, sulle coltivazioni, sulla consistenza degli allevamenti, sui mezzi meccanici, sul lavoro, ecc., allo scopo di valutare la situazione di un settore fondamentale per l'economia dell'Unione Europea e di seguire l'evoluzione nel tempo della sua struttura produttiva.

Mentre la rilevazione periodica di tali caratteri (che in Italia ha cadenza annuale) è effettuata su base campionaria, il Censimento rileva informazioni strutturali su tutte le aziende agricole, perseguendo anche l'obiettivo di aggiornare lo schedario delle aziende stesse. Di conseguenza sono state rilevate, in ciascun Comune, la consistenza numerica delle aziende agricole, forestali e zootecniche, di qualsiasi ampiezza e da chiunque condotte, nonché le loro fondamentali caratteristiche strutturali. I dati di censimento, inoltre, servono a costruire l'Archivio statistico delle aziende e imprese agricole (ASAIA), in esecuzione del regolamento comunitario n. 2186 del 1993.

Altre disposizioni in materia di statistiche agricole sono contenute in vari regolamenti e direttive dell'Unione Europea e nelle raccomandazioni dell'Organizzazione delle Nazioni Unite per l'alimentazione e l'agricoltura (FAO), tutti atti volti ad ottenere informazioni statistiche omogenee e comparabili a livello europeo e mondiale.

A livello nazionale, le disposizioni di carattere generale in materia di censimenti sono contenute nell'art. 37 della legge 17 maggio 1999 n. 144 e nel relativo regolamento di esecuzione approvato con DPR n.197 del 6 giugno 2000. L'attuale disciplina dell'attività censuaria deriva dalla considerazione della stessa come funzione istituzionale dell'Istat, a differenza dal passato quando i censimenti erano disciplinati autonomamente da un'apposita legge di indizione e finanziamento e da uno specifico regolamento di esecuzione.

L'attività censuaria svolta dalle Regioni e dalla Province autonome di Trento e di Bolzano è oggetto di una separata disciplina stabilita nelle sue linee fondamentali dal Protocollo di intesa stipulato tra l'Istat e la Conferenza dei Presidenti delle Regioni e delle Province autonome il 5 agosto 1999 ed approvato dalla Conferenza Stato-Regioni.

L'attività censuaria si è svolta secondo quanto previsto dalla normativa che regola il trattamento dei dati personali dettata dagli articoli 17 e 18 del regolamento di esecuzione del Censimento e dalla legge n. 675 del 1996 e successive modifiche e integrazioni, in particolare del d.lgs. n. 281 del 1999.

La disciplina delle operazioni tecniche è stata dettata con il Piano di censimento generale, integrato dai piani regionali approvati secondo la procedura prevista dal citato Protocollo di intesa, nonché da specifiche circolari dell'Istat.

Il 5° Censimento generale dell'agricoltura è inserito tra le statistiche di interesse nazionale: esso è incluso nel Programma statistico nazionale, approvato con DPCM del 31 marzo 2000, e nell'elenco delle rilevazioni soggette all'obbligo di risposta previsto dal DPR del 5 luglio 1999, pubblicato nella G.U. n. 194 del 19 agosto 1999.

3. La struttura organizzativa

La rete di rilevazione del Censimento si è articolata su quattro livelli territoriali e ha coinvolto diversi organismi: il livello nazionale è stato costituito dall'Istat e dall'Unione nazionale delle Camere di Commercio; il livello regionale è stato costituito dagli Uffici regionali di censimento, dalle Commissioni tecniche regionali istituite presso le Regioni e le Province autonome e dagli Uffici regionali dell'Istat; il

Alimentare; Ente per le Nuove tecnologie, l'Energia e l'Ambiente; Azienda di Stato Interventi nel Mercato Agricolo; Unione Province Italiane; Istituto Nazionale di Sociologia Rurale; docenti universitari.

livello provinciale è stato costituito dagli Uffici provinciali di censimento istituiti presso le Camere di commercio e dai Gruppi tecnici provinciali; il livello comunale è stato costituito dagli Uffici comunali di censimento.

I Prefetti e i Sindaci, con riferimento al territorio di propria competenza, hanno provveduto ad assicurare il buon andamento ed il regolare svolgimento delle operazioni di censimento, secondo quanto disposto dalle vigenti disposizioni di legge e dal regolamento di esecuzione del Censimento stesso.

Struttura della rete di rilevazione

REGIONI	NUMERO COMUNI AL 22-10-2000	ISPETTORATI PROVINCIALI ISTAT	UNITA' – ORGANI DI CENSIMENTO						
			REGIONI (UCR)		CAMERE DI COMMERCIO (UCP)	COMUNI (UCC)			RILEVATORI
			Responsabili dei coordinatori intercomunali (RPCIC)	Coordinatori intercomunali (CIC)	Responsabili dei coordinatori provinciali (RCP)	Totale	Responsabili (a)	Coordinatori	
Piemonte	1.206	8	29	130	8	1.206	1.206	148	1.619
Valle d'Aosta	74	1	1	8	1	74	74	2	88
Lombardia	1.546	11	36	108	11	1.546	1.546	285	1.811
Trentino-A.A.	339	2	2	32	2	339	339	19	614
Veneto	581	7	29	75	7	626	581	45	1.732
Friuli-V.G.	219	4	7	31	4	219	219	70	413
Liguria	235	4	11	37	4	257	235	22	511
Emilia-R.	341	9	23	59	9	341	341	14	1.066
Toscana	287	10	34	64	10	346	287	59	1.246
Umbria	92	2	12	20	2	114	92	22	499
Marche	246	4	4	52	4	246	246	21	2.939
Lazio	377	5	15	87	5	512	377	135	1.867
Abruzzo	305	4	11	40	4	315	305	10	770
Molise	136	2	6	16	2	136	136	38	340
Campania	551	5	12	105	5	555	551	4	2.230
Puglia	258	5	26	80	5	643	258	385	3.047
Basilicata	131	2	9	35	2	169	131	38	743
Calabria	409	5	5	78	5	511	409	102	1.745
Sicilia	390	9	24	150	9	622	390	232	2.830
Sardegna	377	4	19	100	4	377	377	65	1.016
ITALIA	8.100	103	315	1.307	103	9.154	8.100	1.716	27.126

(a) In 643 Comuni il responsabile di UCC ha anche svolto le funzioni ed i compiti di coordinatore.

Al livello nazionale hanno operato i seguenti organismi:

- Istituto nazionale di statistica*, con l'incarico di provvedere all'effettuazione del Censimento dell'agricoltura. L'Istat, quale titolare della rilevazione, ha esercitato un potere decisorio tecnico e metodologico in ordine all'organizzazione del Censimento e alle sue modalità di svolgimento. In particolare, l'Istat ha impartito agli organismi della rete censuaria le istruzioni necessarie per

l'esecuzione del Censimento e ha sovrinteso a tutte le relative operazioni, adottando i provvedimenti necessari per assicurare il loro regolare e tempestivo svolgimento. L'Istat ha esercitato tali funzioni anche attraverso le sue articolazioni territoriali costituite dagli uffici regionali. Inoltre, l'Istituto si è avvalso della collaborazione degli Uffici di statistica del Sistema statistico nazionale (Sistan) che, in base a quanto stabilito dal regolamento, hanno assunto la qualificazione giuridica di organi di censimento.

- b) L'*Ufficio di statistica di Unioncamere*, facente parte del Sistema statistico nazionale, ha avuto il compito di collaborare con l'Istat e con le Camere di commercio per assicurare il funzionamento degli organi censuari di livello provinciale.

Al *livello regionale* l'organizzazione si è basata su un modello "a geometria variabile" definito dal Protocollo d'intesa Istat-Regioni. In base ad esso il Piano generale di censimento è stato integrato dai singoli piani di censimento regionali approvati dalle Regioni e dalle Province autonome, anche sulla scorta delle valutazioni organizzative, tecniche e metodologiche effettuate dall'Istat.

Il nucleo dell'organizzazione a livello regionale è stato rappresentato dall'Ufficio di censimento regionale (UCR), mentre l'operatività sul territorio di competenza è stata assicurata dalla rete dei coordinatori intercomunali e dei rispettivi responsabili provinciali. L'UCR ha, inoltre, avuto il compito di fornire assistenza e sostegno tecnico alla Commissione tecnica regionale.

Nel dettaglio, il livello regionale è stato rappresentato dai seguenti organismi:

- a) *Ufficio regionale dell'Istat*, con il compito di sovrintendere a tutte le attività svolte dagli organi censuari a livello locale e di verificare l'attuazione dei piani di censimento regionali, con particolare riferimento alla designazione dei coordinatori intercomunali e dei loro responsabili provinciali, alle attività di formazione, istruzione e sensibilizzazione, allo svolgimento delle indagini pilota e di controllo. Gli uffici regionali hanno, inoltre, valutato i rapporti periodici sullo svolgimento delle operazioni censuarie nel territorio di competenza e svolto attività ispettiva.
- b) *Ufficio di censimento regionale (UCR)*, con il compito di curare, in generale, l'esecuzione del piano di censimento dell'Istat e di quello regionale.

Tra le funzioni svolte dagli UCR si segnalano in particolare le seguenti:

- la designazione dei coordinatori intercomunali e dei loro responsabili provinciali;
 - la sensibilizzazione delle istituzioni locali e delle aziende agricole;
 - lo svolgimento di attività di istruzione e di formazione;
 - il monitoraggio delle operazioni;
 - la rendicontazione dei contributi finanziari ricevuti.
- c) *Commissione tecnica regionale*, con il compito di assistere la Regione nella predisposizione del piano regionale di censimento e di sovrintendere al buon andamento delle operazioni censuarie, attraverso la valutazione del monitoraggio delle stesse.
- I compiti specifici assegnati alle Commissioni sono stati:
- la predisposizione del piano regionale e la sua eventuale revisione alla luce delle osservazioni dell'Istat;
 - la valutazione dello stato di attuazione del piano, anche nella fase precedente l'avvio delle operazioni di rilevazione censuaria;
 - la valutazione, sulla base degli aggiornamenti periodici trasmessi dall'UCR, dell'andamento delle attività censuarie;
 - l'individuazione degli interventi da adottare nelle situazioni di ritardo a livello comunale e provinciale.

Al *livello provinciale* hanno operato i seguenti organismi:

- a) *Ufficio di censimento provinciale (UCP)*, istituito presso la Camera di commercio, con il compito di sovrintendere al coordinamento delle operazioni censuarie a livello provinciale. Gli UCP hanno assolto a una funzione di stimolo, raccordo e controllo di tutte le operazioni censuarie svolte dagli Uffici comunali, svolgendo attività di natura organizzativa strumentali all'attività di rilevazione, nonché compiti di istruzione e formazione, di assistenza organizzativa e monitoraggio delle operazioni censuarie, attraverso un apposito collegamento informatico.

Tra i compiti specifici assegnati agli UCP vi sono stati:

- l'organizzazione di riunioni di istruzione sulle attività censuarie;
- la creazione del collegamento telematico con l'Istat per la trasmissione dei dati via Internet;
- il raccordo tecnico-organizzativo con il responsabile provinciale dei coordinatori intercomunali;
- la segnalazione di situazioni critiche all'UCR ed all'Ufficio regionale dell'Istat.

Nelle Province autonome di Trento e Bolzano le funzioni di UCP sono state svolte rispettivamente dal Servizio Statistica della Provincia autonoma di Trento e dall'Istituto provinciale di statistica della Provincia autonoma di Bolzano (ASTAT).

- b) *Gruppo tecnico provinciale*, con il compito di realizzare il collegamento funzionale tra i diversi livelli di responsabilità censuarie presenti a livello provinciale, ai fini della elaborazione del calendario di assistenza tecnica agli UCC, della programmazione di attività e di interventi di diversa natura, nonché di valutazione dell'andamento complessivo del Censimento. Esso è stato formato dal responsabile dell'UCP, da un funzionario dell'Ufficio regionale dell'Istat e dal responsabile provinciale dei coordinatori intercomunali.

Nell'ambito di ciascuna Provincia hanno operato i coordinatori intercomunali e il loro responsabile provinciale, i primi con il compito di provvedere al controllo delle attività di rilevazione effettuate presso le aziende agricole, il secondo con il compito di coordinare le attività di assistenza tecnica alla rilevazione.

Tra le funzioni specifiche dei coordinatori intercomunali era compresa:

- l'istruzione dei coordinatori e rilevatori comunali;
- l'assistenza tecnica nel corso delle attività di rilevazione;
- la redazione di rapporti settimanali.

Tra le funzioni specifiche dei responsabili provinciali figurava:

- l'assegnazione dei Comuni della Provincia di competenza ai singoli coordinatori intercomunali;
- la predisposizione dei programmi di attività dei coordinatori intercomunali;
- l'espletamento di attività di istruzione;
- l'organizzazione delle indagini post-censuarie.

Nella struttura organizzativa il *livello comunale* è stato rappresentato dall'*Ufficio di censimento comunale (UCC)*, con la funzione di rilevazione diretta sul territorio. I principali compiti assegnati all'UCC sono stati:

- la nomina di eventuali ulteriori coordinatori comunali;
- la selezione dei rilevatori;
- l'istruzione ai rilevatori e coordinatori comunali;
- la verifica, controllo e aggiornamento degli elenchi delle unità di rilevazione;
- la raccolta dei dati presso le aziende agricole e il controllo della corretta compilazione dei questionari;
- la comunicazione periodica di informazioni e dati sullo svolgimento delle operazioni censuarie;
- la revisione quantitativa del materiale raccolto e il suo confezionamento per la successiva spedizione ai centri di registrazione.

Alle dirette dipendenze del responsabile dell'UCC hanno operato i coordinatori comunali e i rilevatori. La nomina dei primi era obbligatoria nei Comuni con almeno 600 aziende da censire. I

secondi sono stati impegnati nella misura di uno ogni 150 aziende (o frazione di 150 comunque non inferiore a 100).

Ai coordinatori comunali è stato affidato l'incarico di pianificare, coordinare e controllare l'attività di rilevazione presso le aziende. I rilevatori comunali hanno effettuato la rilevazione presso le aziende agricole, raccogliendo i dati tramite intervista diretta ai conduttori.

4. Le attività di formazione ed istruzione della rete di rilevazione

A causa dell'articolazione territoriale e della complessità della rete di rilevazione, l'attività di formazione e istruzione dei soggetti coinvolti ha avuto un ruolo determinante per il buon esito delle operazioni censuarie.

Le attività formative hanno coperto l'intera rete di rilevazione con una serie di interventi "a cascata", ricorrendo a più strumenti. Infatti i corsi di istruzione e formazione si sono sviluppati secondo un percorso per fasi successive che ha coinvolto via via destinatari diversi: gli Uffici regionali dell'Istat, gli Uffici di censimento regionali (UCR), gli Uffici di censimento provinciali (UCP), i coordinatori intercomunali e i loro responsabili provinciali e gli Uffici di censimento comunali (UCC) con i loro coordinatori e rilevatori.

Dato l'elevato numero delle persone da formare e la loro distribuzione su tutto il territorio nazionale, nonché la diversità dei fabbisogni formativi, si sono attuati molteplici interventi. Accanto alla formazione in aula si è fatto ricorso anche allo strumento della formazione a distanza, tramite l'utilizzo di appositi strumenti (CD-Rom formativo, pagina dedicata nel sito Internet del Censimento).

Ulteriori interventi di carattere formativo, aggiuntivi rispetto a quelli dedicati alle istruzioni per la rilevazione, si sono svolti nei confronti dei coordinatori intercomunali e dei coordinatori comunali, a cura sia dell'Istat, sia degli Uffici regionali di censimento.

Interventi di verifica della formazione dei rilevatori e di *training on the job* sono stati svolti dai coordinatori intercomunali nel corso delle ispezioni volte a fornire assistenza tecnica agli UCC durante lo svolgimento della rilevazione.

Le istruzioni al personale degli UCR, ai responsabili degli UCP e ai responsabili provinciali dei coordinatori intercomunali sono state effettuate da personale selezionato dall'Istat e da funzionari dell'Istituto.

Le istruzioni ai coordinatori intercomunali sono state trasmesse da personale appartenente all'Istat e agli UCR, nonché dai responsabili dei coordinatori intercomunali. A loro volta, i coordinatori intercomunali, coadiuvati da personale dell'Istat, hanno effettuato gli interventi di istruzione ai coordinatori comunali e ai rilevatori.

5. Il campo di osservazione e l'unità di rilevazione

Il campo di osservazione del Censimento dell'agricoltura ha considerato tutte le aziende agricole, forestali e zootecniche, di qualsiasi ampiezza e da chiunque condotte. Sono rientrate nel suddetto campo di osservazione anche:

- le aziende agricole degli istituti di ricerca, degli ospedali, delle cliniche, delle comunità religiose, degli istituti penitenziari e delle imprese industriali;
- gli allevamenti di tori e verri da riproduzione, gli allevamenti di cavalli, i centri di incubazione;
- le aziende agricole costituite da prati permanenti e/o pascoli condotti dalle amministrazioni comunali (terreni messi a disposizione, generalmente dietro corresponsione di un canone, per il pascolo di animali appartenenti ad altre aziende).

I terreni destinati ad alcuni usi particolari, se non compresi nella superficie totale di un'azienda agricola attiva, sono stati esclusi dal campo di osservazione del Censimento. Questa esclusione riguarda in particolare:

- i suoli edificabili o comunque non destinati ad uso agricolo;
- i parchi e i giardini ornamentali;
- i terreni completamente abbandonati;
- i piccoli orti familiari, generalmente annessi alle abitazioni, la cui produzione era destinata normalmente all'autoconsumo (salvo il caso in cui la persona che ne disponeva fosse conduttore di azienda agricola; in tal caso l'orto doveva essere considerato parte integrante dell'azienda stessa);
- i piccoli allevamenti a conduzione familiare, costituiti da uno o due capi di bestiame suino, ovino, caprino o da pochi animali di bassa corte (polli, tacchini, oche, conigli ecc.) utilizzati normalmente per autoconsumo (salvo il caso in cui la persona che ne disponeva fosse anche conduttore di azienda agricola; in tal caso questi allevamenti dovevano essere considerati parte integrante dell'azienda stessa).

Sono state inoltre escluse dal campo di osservazione le scuderie, i terreni per l'esercizio dei cavalli da corsa, gli allevamenti di cani, i centri di commercio del bestiame ed i macelli che non praticavano l'allevamento del bestiame. Gli allevamenti ittici (impianti di acquacoltura) sono rientrati nel campo di osservazione del Censimento solo se praticati nell'ambito di un'azienda agricola.

L'unità di rilevazione del Censimento è stata l'*azienda agricola, forestale e zootecnica*, definita come *l'unità tecnico-economica costituita da terreni, anche in appezzamenti non contigui, ed eventualmente da impianti ed attrezzature varie in cui si attua la produzione agraria, forestale o zootecnica ad opera di un conduttore, e cioè persona fisica, società od ente, che ne sopporta il rischio sia da solo (conduttore coltivatore o conduttore con salariati), sia in forma associata.*

Caratteri distintivi fondamentali di un'azienda agricola sono stati pertanto:

- l'utilizzazione dei terreni per la produzione agricola e/o forestale e/o zootecnica: tali terreni potevano essere costituiti da una o più particelle (contigue o no), situate nello stesso Comune oppure in Comuni diversi, anche non confinanti o vicini tra loro;
- la presenza di un conduttore, cioè di una persona fisica, società od ente che sopportava il rischio imprenditoriale connesso con l'attività economica dell'azienda.

Tra le aziende agricole sono state comprese anche quelle prive di terreno agrario ed in particolare:

- le aziende zootecniche nelle quali si allevava bestiame senza utilizzazione di terreno agrario (allevamenti intensivi di bovini, di suini, avicunicoli, ecc.);
- le aziende zootecniche nelle quali il bestiame veniva allevato utilizzando terreni pascolativi appartenenti a Comuni, ad altri enti pubblici od a privati, senza che i terreni potessero configurarsi come elementi costitutivi di dette aziende.

6. I criteri per l'individuazione delle aziende agricole

Le aziende agricole sono state individuate nel Comune, ed in particolare nel foglio di mappa catastale, in cui ricadeva il centro aziendale o, in mancanza di esso, la maggior parte delle particelle catastali costituenti la superficie totale aziendale. Ne consegue che le aziende agricole, i cui terreni erano situati in due o più fogli di mappa catastali dello stesso Comune oppure in due o più Comuni, sono state rilevate dal Comune ove era situato il centro aziendale e, quindi, indicate nel relativo foglio di mappa catastale. Pertanto, il luogo dove era ubicata l'abitazione del conduttore, se non coincidente con il centro aziendale, non ha costituito elemento per l'individuazione di un'azienda agricola, né per l'attribuzione dell'azienda stessa ad un determinato foglio di mappa.

Per *centro aziendale* s'intende il complesso dei fabbricati situati nei terreni dell'azienda agricola e connessi alla sua attività produttiva. Il centro aziendale, in molti casi, comprende le abitazioni del

conduttore e dell'altra manodopera impiegata nei lavori agricoli aziendali, i ricoveri per animali, i locali per l'immagazzinamento dei prodotti (magazzini, sili da foraggio, fienili, ecc.) e quelli per il deposito di macchine ed attrezzi di uso agricolo.

Le aziende pastorali con greggi transumanti, nel caso in cui il conduttore disponeva anche di terreno agrario, sono state individuate nel Comune e foglio di mappa catastale nel quale ricadeva il centro aziendale o la maggior parte delle particelle costituenti la superficie totale aziendale. Se, invece, tali aziende erano prive di terreno agrario (esclusivamente zootecniche), sono state individuate nel Comune e foglio di mappa catastale nel quale erano situati i ricoveri di proprietà dell'azienda; oppure, se l'azienda non possedeva ricoveri propri, nel Comune dove il gregge era stato ricoverato per la maggior parte dell'anno; oppure, se quest'ultimo criterio fosse risultato di difficile adozione, nel Comune dove il gregge si trovava alla data di riferimento del Censimento.

Ai fini del censimento, per individuare le aziende agricole si è fatto riferimento ai conduttori e non ai proprietari o intestatari dei terreni, in quanto:

- il proprietario o intestatario dei terreni non è necessariamente conduttore di azienda agricola, termine con il quale si intende la persona fisica, società o ente, che, in quanto responsabile giuridico ed economico, sopporta il rischio della gestione aziendale, indipendentemente dal titolo di possesso dei terreni;
- i terreni di proprietà o intestati a soggetti diversi possono essere condotti da un'unica azienda agricola.

I censimenti generali del 2000-01 prevedono di incrementare in misura significativa il dettaglio territoriale disponibile nella georeferenziazione dei dati, con l'obiettivo di potenziare la capacità informativa dei dati raccolti. In particolare, Il 5° Censimento generale dell'agricoltura, che copre con il suo campo di osservazione il territorio extraurbano, ha adottato per la prima volta come livello minimo di aggregazione dei dati il foglio di mappa catastale, che ha il vantaggio di essere un riferimento facilmente individuabile sia per i rispondenti che per gli utenti finali e corrisponde ad un livello di dettaglio ottimale, ad esempio, per le esigenze di analisi della pianificazione territoriale. La disponibilità dei dati elementari aggregati per foglio di mappa consentirà di ottenere proiezioni cartografiche molto accurate dei risultati censuari: dalla semplice localizzazione delle aziende agricole e dei relativi terreni a mappe tematiche sull'utilizzazione del suolo e sulla distribuzione delle caratteristiche strutturali e tipologiche delle aziende.

7. Il questionario di rilevazione

Nella progettazione del questionario di azienda si è tenuto conto di esigenze diverse: la domanda di informazioni da parte dell'utenza; l'obbligo di rispondere alle esigenze internazionali (FAO e UE) secondo un prestabilito elenco di caratteristiche da rilevare; l'esigenza di mantenere la confrontabilità dei risultati con quelli delle precedenti rilevazioni censuarie; la necessità di indagare fenomeni attuali di interesse nazionale e locale; la limitazione degli oneri di risposta per i rilevatori, e, soprattutto, per le aziende stesse.

Il questionario di rilevazione adottato per il 5° Censimento generale dell'agricoltura ha rappresentato una soluzione di equilibrio tra queste esigenze. Una volta assicurata la sua corrispondenza al quadro informativo richiesto dai regolamenti europei, esso è stato redatto apportando integrazioni finalizzate a rispondere alle molteplici esigenze informative nazionali e locali.

Il compito di definire i contenuti rispondenti a tali esigenze è stato affidato ad una apposita sottocommissione nell'ambito della Commissione di studio avente l'incarico di formulare proposte in merito agli aspetti organizzativi, metodologici e tecnici per il 5° Censimento generale dell'agricoltura. Le attività svolte al riguardo nel corso di circa un anno hanno consentito l'approntamento di un questionario di azienda, che, oltre a consentire una soddisfacente comparabilità dei risultati nel tempo,

ha esteso le informazioni su fenomeni maggiormente esplicativi della nuova realtà agricola. In esso sono stati mantenuti molti dei quesiti già rilevati nel 1990, compresi quelli relativi alla viticoltura, ed inserite alcune interessanti novità.

In particolare, i nuovi quesiti hanno riguardato:

- la ulteriore suddivisione della superficie aziendale secondo il titolo di possesso dei terreni: proprietà, affitto (Legge 203/82) e uso gratuito;
- una maggiore articolazione della forma giuridica delle aziende (persona fisica, società, cooperativa, associazione di produttori, Ente pubblico);
- più specifiche informazioni sulla tenuta della contabilità aziendale;
- la rilevazione della superficie utilizzata per attività extragricole (turismo, sport, ecc.);
- la capacità lavorativa oraria degli impianti per la lavorazione e/o trasformazione in azienda dei prodotti delle coltivazioni;
- la consistenza degli "altri" allevamenti, la produzione del latte distinta per specie, l'impiego del latte munto e i prodotti ottenuti dalla lavorazione del latte in azienda;
- riguardo al lavoro aziendale, la posizione nella professione dei componenti la famiglia del conduttore e la distinzione della "altra manodopera aziendale" tra operai e dirigenti e impiegati, nonché la loro distinzione per genere;
- alcune informazioni sulle pratiche colturali e sui sistemi utilizzati per la fertilizzazione dei terreni;
- le produzioni di qualità, sia vegetali che zootecniche.

8. Epoca di riferimento dei dati

Fanno riferimento all'annata agraria 1° novembre 1999 – 31 ottobre 2000 i dati relativi a: vendita dei prodotti dell'azienda; contabilità; utilizzazione dei terreni; lavoro; mezzi meccanici; contoterzismo; attrezzature informatiche; rapporti con l'esterno.

Fanno riferimento alla data del 22 ottobre 2000 i dati relativi a: forma di conduzione; forma giuridica; credito agrario; adesione ad organismi associativi economici; parchi ed aree protette; ricoveri; superficie totale; superficie agricola utilizzata; consistenza degli allevamenti; fabbricati ed abitazioni.

La condizione professionale del conduttore, dei familiari, dei parenti e del capo azienda si riferisce a quella posseduta nella settimana precedente il 22 ottobre 2000. Fanno riferimento all'anno solare 2000 i dati relativi alla produzione del latte.

9. L'aggiornamento degli elenchi comunali delle aziende agricole

Sul piano tecnico-metodologico, il problema di maggior rilevanza nell'esecuzione di un censimento generale dell'agricoltura è connesso con l'identificazione delle aziende e con l'obiettivo di massimizzare il grado di copertura della rilevazione, dato il notevole riflesso che tale operazione riveste nel dimensionamento numerico del collettivo di osservazione.

Le operazioni di aggiornamento si sono articolate nelle seguenti fasi:

- produzione dell'elenco delle aziende agricole, forestali e zootecniche, risultanti nello schedario Istat e dell'elenco dei soggetti risultanti in archivi e/o registri di fonte amministrativa e non individuati tra i conduttori delle aziende agricole, forestali e zootecniche dello schedario Istat
- individuazione delle aziende agricole, forestali e zootecniche "ancora esistenti", "non più esistenti" e "di nuova costituzione" (rispetto all'elenco, basato sul Censimento del 1990);
- per ciascuna azienda agricola risultante negli elenchi come "ancora esistente" o "di nuova costituzione", indicazione dell'ubicazione del centro aziendale o, in assenza di esso, della località dove ricadeva il maggior numero di particelle dei terreni costituenti l'azienda agricola. Tale località

poteva essere distinta dal domicilio del conduttore, ove quest'ultimo non coincidesse con l'ubicazione del centro aziendale. Per le aziende "ancora esistenti" dovevano essere verificati, modificati ed eventualmente integrati i dati personalizzati a cura dell'Istat;

- per ciascuna azienda agricola "ancora esistente" o "di nuova costituzione", indicazione delle superfici ricadenti nel Comune, distintamente per i terreni situati nello stesso foglio di mappa catastale del centro aziendale e per quelli ricadenti in altri fogli di mappa dello stesso Comune o di altri Comuni, con la specificazione, per ciascuna azienda, del numero complessivo delle particelle catastali che ne costituivano la superficie. Per le aziende prive di terreno agrario (esclusivamente zootecniche) si doveva indicare il Comune e il foglio di mappa catastale ove erano situati i ricoveri di proprietà dell'azienda; oppure, se l'azienda non possedeva ricoveri propri, il Comune dove erano ricoverati i capi di bestiame per la maggior parte dell'anno; oppure, se quest'ultimo criterio risultava di difficile adozione, il Comune dove gli allevamenti si trovavano al momento della verifica effettuata per l'aggiornamento;
- scambi di informazioni tra Comuni sulle superfici di aziende con parte dei terreni localizzati in Comuni diversi;
- compilazione dei riepiloghi delle superfici di foglio di mappa catastale e comunali e verifica del grado di copertura raggiunto.

Per agevolare i compiti degli Uffici comunali, l'Istat ha fornito a ciascuno di essi un apposito Manuale contenente il piano completo dell'aggiornamento con le istruzioni da seguire per le diverse operazioni da effettuare. Inoltre l'Istat ha inviato a ciascun Comune un CD multimediale con finalità di comunicazione generale sui censimenti 2000 – 2001, unitamente ad un apposito *software*, le cui procedure hanno consentito la compilazione automatica di alcuni modelli man mano che il Comune procedeva alle previste operazioni di aggiornamento degli elenchi.

Alle operazioni di aggiornamento hanno contribuito l'Istat, i Comuni e le Camere di Commercio, ciascuno con ruoli e compiti ben definiti.

Prima di avviare le operazioni di aggiornamento l'Istat ha effettuato un preliminare processo di integrazione e/o sovrapposizione dei dati anagrafici e strutturali contenuti nei principali archivi amministrativi di interesse agricolo, ha predisposto la metodologia, sviluppato le procedure informatiche di acquisizione e trattamento delle informazioni aggiornate, prodotto il materiale per l'aggiornamento stesso su supporto cartaceo ed informatico, nonché sottoposto a verifica di fattibilità tutte le modalità tecniche ed organizzative dell'operazione.

In particolare l'aggiornamento delle liste si è basato su una verifica preliminare dell'archivio censuario riferito al 1990, svolta mediante l'uso di archivi anagrafici delle aziende aggiornati al 1997 e al 1998 e provenienti dal Sistema informativo agricolo nazionale (SIAN), dall'anagrafe tributaria del Ministero delle Finanze, dal registro delle imprese agricole tenuto presso le Camere di Commercio e dall'archivio residente presso l'AIMA (attualmente AGEA). Tale operazione di aggiornamento e di "incrocio" tra archivi (analoga a quella posta alla base dell'Archivio statistico delle imprese attive, ASIA) è stata estremamente complessa, in quanto il Censimento del 1990 non aveva rilevato il codice fiscale delle aziende agricole (o dei relativi conduttori). Di conseguenza, per effettuare le verifiche sono state utilizzate altre "chiavi", quali la localizzazione e la denominazione dell'azienda, tutti elementi certamente meno sicuri del codice identificativo.²

L'analisi integrata degli archivi sopra menzionati³ ha consentito di "rintracciare" circa 1.400.000 aziende censite nel 1990, informazione questa che è stata fornita ai Comuni per rendere più agevole il loro lavoro di aggiornamento degli elenchi. D'altra parte, i Comuni hanno ricevuto anche un elenco di

² Per essere trattato in modo efficace, l'archivio del 1990 e gli archivi integrativi sono stati preliminarmente sottoposti ad una "normalizzazione", cioè ad un trattamento statistico finalizzato ad assicurare che i caratteri in essi contenuti fossero resi omogenei e confrontabili tra loro.

³ L'operazione di *linkage* tra i diversi archivi, su cui si baserà anche in futuro la costruzione e l'aggiornamento annuale dell'Archivio statistico delle aziende e delle imprese agricole (ASIA) ha costituito, naturalmente, solo il primo passo del lavoro, cui sono seguite approfondite analisi di carattere statistico volte all'individuazione dei soggetti effettivamente titolari di un'attività agricola rientrante nel campo di osservazione del censimento.

circa 1.800.000 altri soggetti presenti negli archivi amministrativi, per i quali è stato impossibile procedere all'abbinamento automatico e preventivo con le unità contenute nell'archivio censuario del 1990. In alcuni casi si è trattato effettivamente di nuove aziende, ma in molti altri il mancato abbinamento è dipeso unicamente dalla assenza del codice identificativo nell'archivio del 1990.

L'operazione di aggiornamento è poi proseguita sul territorio a cura dei Comuni. Anche le Camere di Commercio, attraverso i propri Uffici di statistica, hanno partecipato all'operazione, svolgendo attività di coordinamento e monitoraggio in collegamento telematico con l'Istat.

Le modalità tecniche ed operative da seguire per l'aggiornamento sono state descritte in un apposito fascicolo contenente il Piano completo delle operazioni.

Con la circolare n.38 del 15 ottobre 1999 prot. 10465, sono stati disposti i criteri e le modalità per la costituzione degli Uffici di censimento comunali e provinciali, precisandone compiti e funzioni per l'aggiornamento.

Entro il mese di giugno 2000, tutti i Comuni, ad eccezione di pochi per i quali si è reso necessario prorogare la scadenza al mese di agosto, hanno trasmesso all'Istat tutto il materiale su supporto informatico e cartaceo. Il materiale pervenuto soltanto su supporto cartaceo, dopo i necessari controlli quantitativi e qualitativi presso l'Istat, è stato sottoposto a registrazione *in service*. Appena registrato, il materiale è stato elaborato al pari di quello pervenuto su supporto informatico, in modo da ottenere gli elenchi definitivi comunali, per foglio di mappa catastale. Questo ha costituito l'area di riferimento da assegnare successivamente a ciascun rilevatore per la raccolta dei dati mediante somministrazione del questionario aziendale.

I file contenenti i dati identificativi dei conduttori, integrati con quello di superficie totale dell'azienda, da inviare ai Comuni come elenchi definitivi, sono stati approntati dall'Istat nel periodo luglio - settembre 2000 e sono stati utilizzati anche per la personalizzazione dei questionari di rilevazione.

10. Le indagini pilota pre-censuarie

Al fine di risolvere le problematiche relative alla localizzazione delle aziende agricole e dei loro terreni, all'aggiornamento delle liste comunali di aziende, nonché alla messa a punto degli strumenti di rilevazione, sono state realizzate nel periodo pre-censuario tre indagini pilota:

1. *localizzazione e georeferenziazione dei terreni aziendali*: l'indagine è stata effettuata nel periodo novembre 1998 – gennaio 1999 per verificare le difficoltà incontrate dai Comuni nell'individuare le aziende agricole e nel localizzare i loro terreni. Hanno partecipato volontariamente 10 Comuni in totale; in particolare, 3 Comuni delle Marche, 5 dell'Emilia-Romagna e 2 della Toscana. Con questa indagine è stata verificata anche la possibilità di utilizzare, per la prima volta nel settore delle statistiche agricole, la documentazione catastale. Il materiale di base per l'esecuzione dell'indagine pilota (elenchi delle aziende agricole e dei soggetti da rilevare) è stato fornito dall'Istat) mentre la documentazione catastale è stata acquisita dai Comuni interessati all'indagine. Per agevolare il compito ai Comuni partecipanti l'Istat ha redatto un apposito manuale di istruzioni.
2. *aggiornamento dell'archivio Istat delle aziende agricole*: questa seconda indagine pilota è stata effettuata nel periodo aprile – maggio 1999 al fine di valutare la fattibilità delle operazioni di individuazione delle aziende agricole finalizzata all'aggiornamento degli elenchi. Ad essa hanno partecipato gli stessi Comuni già coinvolti nella prima indagine pilota, integrati da altri 22 in modo da rispettare criteri di rappresentatività per grandi circoscrizioni territoriali.

La metodologia seguita per questa seconda indagine pilota è stata simile a quella adottata per la prima. Tuttavia, tenuto conto che un aggiornamento esaustivo degli elenchi non può essere realizzato se non a seguito di un accurato e completo scambio di informazioni tra Comuni confinanti, tra i 30 sono stati scelti 2 Comuni "nucleo" con i rispettivi Comuni "satelliti" in numero di

8. In termini di numero di aziende agricole da aggiornare con l'indagine pilota, la selezione ha riguardato 5 Comuni con un numero consistente di aziende censite nel 1990 (Comuni "grandi" con oltre 1.000 aziende), 7 altri di "media dimensione" (500 - 1.000 aziende) e 20 di "piccola dimensione" (meno di 500 aziende).

Per i Comuni di grande e media dimensione l'indagine ha consentito di sperimentare le diverse modalità di assunzione delle informazioni dal conduttore, di verificare l'utilizzazione della cartografia più opportuna e di valutare le difficoltà inerenti la localizzazione dei terreni aziendali, nonché i tempi di esecuzione dell'operazione. Per 20 Comuni non erano previsti scambi di informazioni con i Comuni limitrofi, per i 2 Comuni "nucleo" sono state effettuate tutte le fasi dell'operazione di aggiornamento, sino alla completa verifica del grado di copertura raggiunto. Gli 8 Comuni "satelliti", infine, hanno proceduto all'aggiornamento degli elenchi di loro competenza, all'individuazione ed attribuzione delle aziende agricole e dei relativi terreni ai rispettivi fogli di mappa catastali ed allo scambio di informazioni con il corrispondente Comune "nucleo".

Anche per questa seconda indagine l'Istat ha approntato tutto il materiale di base su supporto cartaceo ed informatico, nonché la redazione di un apposito fascicolo di istruzioni.

3. *controllo della qualità degli elenchi aziendali e test del questionario di azienda agricola*: allo scopo di completare le attività preparatorie del Censimento, nel mese di maggio 2000 è stata condotta la terza indagine pilota, finalizzata a valutare le caratteristiche del questionario di rilevazione ed a verificare la qualità degli elenchi aziendali approntati con l'aggiornamento dell'archivio Istat. La rilevazione è stata affidata agli Uffici regionali di censimento (UCR). Essa ha riguardato circa 2.700 unità dislocate in 43 Comuni. Per l'esecuzione dell'indagine pilota gli UCR si sono avvalsi di proprio personale dipendente.

Sono stati utilizzati due modelli: il primo (Mod. ISTAT SME1) per stabilire l'appartenenza dell'unità oggetto dell'indagine pilota al campo di osservazione del Censimento; il secondo che riproduceva il questionario di azienda agricola (Mod. ISTAT CEAGR1) da somministrare alle unità risultate appartenenti al campo di osservazione a seguito dell'accertamento effettuato dal rilevatore.

Alla fine dell'intervista il rilevatore ha redatto per ciascuna azienda agricola intervistata un rapporto (Mod. ISTAT CEAGR RIL1), nel quale è stato precisato il grado di difficoltà riscontrato nella compilazione del questionario di azienda, il tempo di durata dell'intervista e la completezza e chiarezza delle istruzioni predisposte dall'Istat e delle definizioni adottate.

11. Le operazioni preliminari della rete di rilevazione

Preliminarmente alla raccolta dei dati presso i conduttori d'azienda, l'Istat ha fornito a ciascun Comune il materiale necessario allo svolgimento della rilevazione censuaria ed in particolare:

- a) l'elenco delle aziende agricole da intervistare (Mod. ISTAT CEAGR 201), nel quale sono state riportate le aziende individuate con l'aggiornamento degli archivi statistici ed amministrativi, distinte per foglio di mappa catastale;
- b) elenchi aggiuntivi contenenti le indicazioni sui conduttori domiciliati in luogo diverso dall'ubicazione del centro aziendale;
- c) i questionari di azienda agricola (Mod. ISTAT CEAGR 1) in bianco, secondo il numero delle aziende da censire, integrato da una congrua scorta;
- d) le etichette autoadesive con la pre stampa dei caratteri identificativi dei conduttori ai quali somministrare il questionario per le aziende agricole individuate in fase di aggiornamento; per le eventuali aziende nuove (o non identificate nel corso dell'aggiornamento) sono state fornite etichette in bianco, le quali contenevano soltanto i codici e le denominazioni della Provincia e del Comune ed un apposito codice di azienda;

- e) un congruo numero di copie del manuale di istruzioni per la rilevazione, contenente le definizioni, le modalità tecnico-operative e le disposizioni per la raccolta dei dati;
- f) un congruo numero di CD-rom per la formazione dei rilevatori;
- g) il materiale e i modelli accessori da utilizzare per lo svolgimento delle operazioni e per la spedizione del materiale censuario, al termine delle operazioni stesse.

Sempre nel periodo precedente la rilevazione, gli UCC hanno svolto alcune operazioni preparatorie, come la predisposizione del materiale per ciascun rilevatore e la definizione degli "itinerari di sezione" per il rilevatori. Di particolare rilievo, in tale ambito, sono stati i casi in cui vi era differenza tra l'ubicazione dell'azienda e il domicilio del conduttore. Al fine di agevolare gli UCC nella rilevazione di queste aziende, l'Istat ha trasmesso agli UCC, su supporto informatico, la lista dei "conduttori con domicilio in Comune diverso da quello di rilevazione".

Inoltre, per agevolare il compito dei rilevatori e dei rispondenti, molti Comuni hanno fornito a ciascun rilevatore una copia del foglio di mappa catastale di competenza, unitamente ad una copia del quadro di unione dei fogli di mappa in cui si ripartisce il territorio comunale. Ciò ha consentito al rilevatore di individuare più facilmente l'ubicazione delle aziende e la distribuzione dei loro terreni sul territorio. In questo modo si è anche agevolato il rispondente nella collocazione delle diverse attività aziendali in ciascun foglio di mappa.

12. Le attività di raccolta dei dati

All'inizio del mese di ottobre 2000 gli UCC hanno ricevuto il materiale necessario allo svolgimento della rilevazione censuaria. A partire dal 23 ottobre 2000, i rilevatori hanno condotto personalmente le interviste con i conduttori delle aziende agricole secondo un calendario programmato sulle seguenti scadenze di conclusione della rilevazione sul campo: 22 novembre 2000 per i Comuni con meno di 100 aziende da censire e 31 dicembre 2000 per i Comuni con 100 o più aziende da censire.

La concentrazione dei tempi previsti per la raccolta dei dati in circa 60 giorni lavorativi ha richiesto l'impiego di più personale rispetto al precedente censimento.

La revisione dei questionari di rilevazione da parte dei coordinatori comunali è stata effettuata, di norma, giornalmente presso l'UCC, subordinatamente alla consegna quotidiana dei questionari compilati da parte dei rilevatori. L'attività di revisione si è svolta nel periodo dal 23 ottobre 2000 al 12 gennaio 2001, anche con l'ausilio dei coordinatori intercomunali, i quali hanno visitato periodicamente gli UCC, così da risolvere eventuali dubbi ed offrire assistenza tecnica alla rilevazione.

A questo stesso scopo l'Istat ha attivato durante il periodo della rilevazione censuaria due numeri verdi di *help-desk* delle operazioni di raccolta dei dati destinati uno agli operatori istituzionali della rete censuaria e l'altro ai rispondenti.

Il primo è stato gestito dagli Uffici regionali dell'Istat, mentre il secondo è stato affidato ad un *call center* specializzato che ha operato sull'intero territorio nazionale. In entrambi i casi, comunque, l'Istat ha provveduto a predisporre preliminarmente un numero molto consistente di risposte a fattispecie di quesiti (oltre 700 per il primo e più di 35 per il secondo), opportunamente ripartiti nell'ambito di tre differenti tipologie (amministrativa, metodologica e tecnico-informatica). Il ricorso a tali numeri verdi è stato consistente: a quello destinato agli operatori di censimento sono pervenute 6.416 chiamate, di cui 4.235 da parte degli UCC, a quello destinato agli altri soggetti sono pervenute 4.233 chiamate.

Non appena revisionati tutti i questionari di azienda compilati dai rilevatori, gli UCC hanno provveduto alla redazione dei prospetti riepilogativi contenenti i dati relativi alle principali variabili rilevate a livello di foglio di mappa (Mod. ISTAT RIEP 1). Man mano che la compilazione dei prospetti riepilogativi è stata terminata, e comunque entro febbraio 2001, l'UCC ha provveduto a riepilogare tali prospetti a livello comunale, compilando l'apposito modello predisposto dall'Istat (Mod. ISTAT RIEP 2) che è stato inviato all'UCP competente per territorio. I modelli riepilogativi per Comune hanno

consentito all'Istat di elaborare e diffondere alcuni risultati preliminari l'8 marzo 2001 e quelli provvisori il 20 giugno 2001.

La verifica del buon andamento delle operazioni censuarie è stata svolta attraverso un sistema di monitoraggio basato su rapporti periodici inoltrati dagli UCC agli UCP. Tali rapporti sono stati immessi da questi ultimi nella rete telematica appositamente predisposta e sono stati resi disponibili in tempo reale agli uffici di censimento regionali (UCR) ed all'Istat. Più in dettaglio, il monitoraggio ha previsto le seguenti attività:

- a) gli uffici di censimento comunali:
 - hanno comunicato al competente UCP l'inizio della raccolta dei dati;
 - in funzione della numerosità aziendale di competenza, hanno inviato via fax o per via telematica, al competente UCP l'apposito modello con la comunicazione del numero dei questionari compilati, evidenziando anche il numero delle aziende viticole e zootecniche;
 - al termine della raccolta dei dati hanno trasmesso all'UCP gli appositi modelli, nei quali sono stati indicati, tra l'altro, il numero definitivo delle aziende censite, il numero delle aziende per le quali non è stato possibile condurre l'intervista, il numero delle aziende viticole e zootecniche, queste ultime distinte per gli allevamenti bovini, suini, ovini ed altri tipi, alcuni ulteriori dati riassuntivi a livello comunale;
- b) i responsabili provinciali dei coordinatori intercomunali: hanno inoltrato all'UCP e all'UCR competenti per territorio, mediamente ogni 14 giorni, un rapporto sull'attività svolta dai coordinatori intercomunali di propria competenza, compilando l'apposito modello predisposto dall'Istat; tale modello ha fornito per ogni coordinatore intercomunale il numero delle visite effettuate presso ciascun Comune di competenza, il numero dei questionari revisionati unitamente ai rilevatori e ai coordinatori comunali, il grado di difficoltà riscontrato dai rilevatori nella compilazione delle diverse sezioni dei questionari di rilevazione, nonché i problemi eventualmente riscontrati nell'attività dei Comuni;
- c) gli Uffici di censimento provinciali: hanno provveduto all'inserimento nella rete Internet delle informazioni ricevute dagli UCC e dai responsabili dei coordinatori intercomunali, impegnandosi tempestivamente a risolvere i problemi che emergevano dal monitoraggio;
- d) gli Uffici di censimento regionali: hanno riepilogato a livello regionale le informazioni ricevute dagli Uffici di censimento provinciali, utilizzando i prospetti appositamente predisposti dall'Istat, trasmettendoli per via telematica all'Istat ed alla competente Commissione tecnica regionale; essi sono, inoltre, intervenuti tempestivamente per la risoluzione dei problemi evidenziati dal monitoraggio, collaborando strettamente con gli UCP e gli Uffici regionali dell'Istat.

Il monitoraggio telematico è stato svolto utilizzando la rete Internet come struttura di trasmissione, limitando però l'accesso alle aree di monitoraggio ai soli soggetti autorizzati. In questo modo è stato possibile assicurare in tempo reale la condivisione delle informazioni relative allo stato di avanzamento delle operazioni censuarie tra tutti i soggetti della rete territoriale.

Al termine delle operazioni di rilevazione, gli UCC hanno confezionato tutto il materiale utilizzato per la raccolta dei dati, secondo le istruzioni trasmesse dall'Istat. Anche le operazioni di trasmissione del materiale sono state monitorate mediante apposite comunicazioni veicolate dalla rete telematica.

13. La registrazione controllata

La registrazione dei dati su supporto informatico è stata eseguita presso 6 centri distribuiti sul territorio nazionale. Tale attività è stata svolta dai centri applicando piani di registrazione controllata predisposti secondo norme tecniche, operative e di sicurezza stabilite dall'Istat che ha provveduto anche a verificarne l'applicazione. Ciò ha consentito di garantire la completa omogeneità tra le operazioni effettuate dai diversi centri.

Le regole di registrazione dei dati sono state impostate in modo da garantire la maggiore conformità possibile tra le informazioni memorizzate sul supporto informatico ed il questionario cartaceo. Inoltre, nel *software* di registrazione dei dati sono state introdotte alcune regole di incompatibilità con lo scopo di evidenziare particolari incongruenze. Compito dell'operatore è stato di verificare se l'errore segnalato fosse dovuto ad una errata digitazione oppure ad una errata compilazione del questionario. Nel primo caso l'operatore era tenuto a correggere l'errore introdotto; nel secondo, invece, doveva confermare la registrazione effettuata e segnalare la situazione anomala, secondo una opportuna sintassi, su un file di errori che è stato consegnato all'Istat insieme ai dati registrati.

I supporti informatici contenenti i dati registrati per ciascuna Provincia sono stati sottoposti dall'Istat ad una serie di controlli tecnici a campione che hanno garantito il rispetto degli standard di qualità della registrazione effettuata. In questo modo i livelli accertati di errore nella registrazione non hanno superato le soglie prestabilite per la validità dell'operazione.

La registrazione era stata inizialmente fissata nel periodo maggio - settembre 2001; tuttavia, alcune difficoltà tecniche riscontrate presso alcuni centri non hanno consentito il pieno rispetto della tempistica inizialmente predisposta, ritardando così la disponibilità presso l'Istat dei dati registrati per alcune Regioni.

14. Il trattamento informatico dei dati

Espletati i necessari controlli amministrativi e tecnici dei dati contenuti sul supporto informatico provinciale, i record registrati sono stati sottoposti ad un programma di controllo (piano di incompatibilità) che prevedeva l'imposizione automatica, sotto determinate condizioni, di notizie mancanti e la correzione di notizie registrate nei casi di accertata incongruenza.

Il controllo automatico dei dati qualitativi (mutabili) è stato effettuato con tabelle decisionali a doppia o multipla entrata (adottando come criteri di base le definizioni censuarie dei singoli quesiti) e con tabelle di correzione che, secondo combinazioni di risposte non compatibili, prevedevano quale risposta si dovesse ritenere non fondamentale e consentivano l'imposizione della relativa correzione. In caso di combinazioni di tre o più risposte incompatibili, si è corretto il minor numero di risposte necessarie a ristabilire la compatibilità tra esse.

Tabelle decisionali e di correzione per area geografica sono state impostate per quelle coltivazioni la cui presenza è limitata solo in aree geoclimatiche definite. Il controllo automatico dei dati quantitativi (variabili) è stato effettuato con i metodi dell'operatore logico e della funzione di controllo.

Per numerose variabili del questionario di azienda è stata verificata la relazione dell'operatore uguaglianza o disuguaglianza (maggiore o minore). Ad esempio, la superficie irrigata di una coltivazione non può essere superiore alla superficie complessiva della coltivazione stessa, la quantità di latte trasformato deve essere minore o uguale alla quantità di latte munto, e così via.

Maggiormente applicata è stata la funzione di controllo, considerato l'elevato numero di variabili soggette a quadratura con la funzione "addizione". Ad esempio, la somma delle singole superfici deve essere uguale alla superficie totale aziendale; la somma del numero dei capi delle singole categorie di bestiame bovino deve essere uguale al numero totale di capi bovini, e così via.

Inoltre, le risposte ai quesiti del questionario sono in prevalenza non obbligatorie. Ove però sono risultate presenti una o più risposte non obbligatorie, ciò ha implicato il controllo di presenza di risposta ad altro quesito.

Una volta verificata l'esistenza della condizione di errore, è stato automaticamente corretto il campo del *record* relativo al quesito affetto da errore. Nel caso di controlli tra più campi appartenenti allo stesso *record* o a *record* diversi relativi ad uno stesso questionario, sono stati scelti uno o più campi come fondamentali ed i rimanenti campi sono stati oggetto di correzione.

La procedura descritta ha permesso di ottenere come risultato una sufficiente minimizzazione della differenza tra i dati aggregati osservati e i dati aggregati reali.

Dal supporto informatico così ottenuto sono state elaborate delle tavole di controllo contenenti i principali caratteri delle aziende agricole rilevati con il questionario di azienda ed i possibili confronti con quelli del precedente Censimento del 1990, secondo i livelli territoriali previsti.

Un'analisi approfondita dei dati contenuti nelle tavole suddette ha consentito l'individuazione di "aziende anomale" (aventi cioè delle caratteristiche sostanzialmente diverse rispetto a quelle desumibili anche da altre fonti) da sottoporre ad ulteriori controlli ed eventuali correzioni parametriche o interattive.

Dopo l'ultimazione delle precedenti fasi di controllo critico e di analisi dei dati, si è proceduto alla costruzione di una struttura, tipo *data warehouse*, per la costruzione delle tavole statistiche. Tale struttura prevede la trasposizione dei dati dalla forma tipo "questionario" ad una forma più idonea per l'interrogazione dei microdati (Tabelle dei fatti).

I dati, infatti, presentavano una struttura studiata per fornire il massimo della *performance* in fase di inserimento, *check* e controllo. Detta struttura è del tutto inadatta per la produzione veloce di tavole statistiche e per l'analisi; a tal proposito si è resa necessaria la creazione di 21 tabelle dei fatti che aggregano settorialmente e per argomenti i dati di rilevazione, riclassificando ove necessario le voci e aggregando per classi e settori previsti dal piano di diffusione. Queste tabelle hanno alimentato tutti i processi di creazione dei volumi cartacei, della stampa su richiesta (*Print on demand*) e della produzione delle tavole sul *web*.

Le tabelle dei fatti sono le fonti che alimentano ulteriori strutture di dati (*datamart*) più sintetiche (a livello di Comune) che vengono poi date in *input* alle procedure informatiche preposte alla consultazione libera.

Sui *datamart* tutti i dati "sensibili" (a norma della Legge 675 a tutela della *privacy*) sono stati oscurati, al fine di preservare il segreto statistico. Gli elaborati prodotti sono stati realizzati parametrizzando il livello territoriale, in modo da produrre agevolmente le tavole a livello provinciale, regionale e nazionale.

15. Il piano di diffusione dei risultati

Tenuto conto del Protocollo di intesa tra Istat e Conferenza dei Presidenti delle Regioni e di quanto previsto dall'articolo 17 del regolamento di esecuzione del Censimento l'Istat ha fornito agli Uffici di statistica delle Regioni che ne hanno fatto richiesta i file dei dati definitivi, privi dei caratteri anagrafici, relativi alle singole unità di rilevazione per il territorio di rispettiva competenza. Ciò ha permesso di programmare la diffusione dei dati secondo modalità articolate nei tempi, negli strumenti e nei contenuti. In particolare, i dati provvisori del Censimento sono stati diffusi dall'Istat in due occasioni. Con la prima l'Istat ha diffuso l'8 marzo 2001 una "Statistica in breve" con alcuni dati preliminari relativi al numero complessivo di aziende agricole ed alla loro distribuzione per Regione. Successivamente l'Istat ha prodotto una seconda "Statistica in breve", che ha diffuso il 20 giugno 2001, con i dati provvisori a livello nazionale e regionale riferiti al numero delle aziende con e senza superficie agricola utilizzata (SAU), secondo le principali forme di utilizzazione dei terreni, e con allevamenti, secondo le principali specie di bestiame. Anche diverse Regioni hanno curato in proprio la diffusione dei dati provvisori ad un maggior livello di dettaglio a partire dal mese di giugno 2001.

Il piano di diffusione dei dati definitivi a livello regionale è stato concordato dall'Istat con il Centro Interregionale per il sistema informativo ed il sistema statistico (CISIS) ed è stato messo in atto secondo criteri organizzativi comuni. A partire dal 14 giugno 2002 sono state effettuate conferenze stampa organizzate congiuntamente dall'Istat e dai singoli Uffici di statistica delle Regioni, durante le quali sono stati presentati i risultati definitivi fino a livello comunale riguardanti le principali

caratteristiche strutturali delle aziende agricole. I principali dati sono stati anche esposti sui siti Internet dell'Istat e delle Regioni interessate insieme a prime note di commento.

Il piano di pubblicazione dei risultati definitivi del 5° Censimento generale dell'agricoltura è stato predisposto dall'Istat secondo un'articolazione che distingue tra livelli territoriali di riferimento e contenuti caratterizzanti. Le pubblicazioni sono così articolate:

A. Pubblicazioni generali

1. *“Caratteristiche strutturali delle aziende agricole”*
 - a) Fascicolo nazionale
 - b) Fascicoli regionali
 - c) Fascicoli provinciali
2. *“Caratteristiche tipologiche delle aziende agricole”*
 - a) Fascicolo nazionale
 - b) Fascicoli regionali
 - c) *I censimenti agricoli in Italia dal 1961 al 2000*
3. Organizzazione e atti del 5° Censimento generale dell'agricoltura

B. Pubblicazioni tematiche

1. La coltivazione della vite in Italia
volume 1 – *“Caratteristiche generali”*
volume 2 – *“Vitigni”*
2. Le aziende familiari
3. Le imprese agricole
4. I giovani in agricoltura
5. L'uso del suolo (le coltivazioni)
6. La zootecnia (gli allevamenti)
7. Le infrastrutture aziendali (gli impianti, i fabbricati rurali ed i mezzi meccanici agricoli)
8. La donna in agricoltura

Tutti i volumi previsti dal piano di pubblicazione sono resi disponibili anche sul sito Internet dell'Istat. Inoltre, viene reso disponibile agli utenti un *data warehouse* specializzato.

C. Data Warehouse

Al termine del processo di *check* e controllo, i dati memorizzati su *database* relazionale sono stati normalizzati e trattati secondo le regole statistiche ed i vincoli imposti dai metodi di rilevazione.

Grafico 1 – Struttura del Data Warehouse

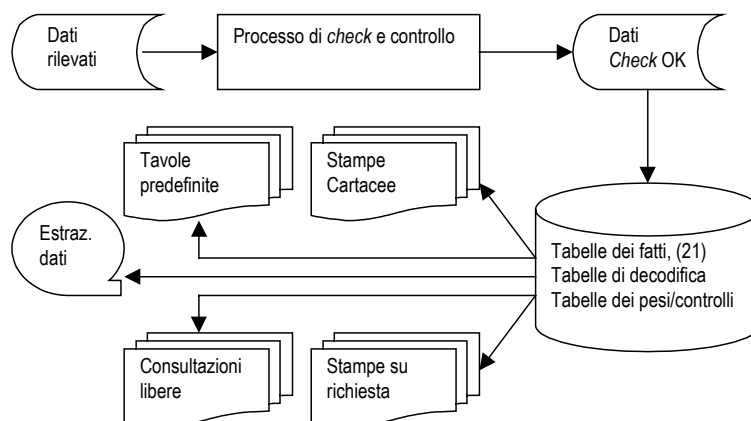

Essi sono stati trasferiti in strutture denominate “tabelle dei fatti”. Queste sono uniche per tutti i successivi processi del *Data Warehouse*.

La sua disponibilità consente ad utenti remoti di creare proprie interrogazioni e di ottenere risposte garantite sotto il profilo dell'integrità dei dati e del rispetto del segreto statistico.

16. Le indagini di qualità e copertura

La qualità dell'informazione statistica fornita dal 5° Censimento generale dell'agricoltura è stata documentata dall'Istat con due rilevazioni post-censuarie mirate a valutare il grado di copertura e il grado di attendibilità delle singole risposte fornite dai conduttori di azienda. Le due rilevazioni post-censuarie sono state eseguite, con riferimento al censimento dell'agricoltura, per la prima volta in questa occasione. Nella precedenti edizioni la valutazione della qualità dell'informazione, fornita con i risultati censuari, era stata realizzata con altre tecniche di analisi dei dati, come risulta dagli specifici volumi a suo tempo pubblicati. Le due indagini di controllo post-censuarie realizzate in questa occasione sono:

- *indagine di copertura*, finalizzata a fornire una misurazione del grado di copertura del Censimento relativamente alla popolazione delle aziende agricole, mediante un campione areale di fogli di mappa del Catasto dei terreni.
- *indagine di qualità*, finalizzata a fornire alcune valutazioni dell'errore di misura dovuto al processo di risposta, mediante reintervista telefonica su un campione di aziende rilevate al Censimento.

Con riferimento alla prima indagine, per *tasso di copertura* si intende il rapporto tra il numero di aziende agricole rilevate al Censimento ed il numero di aziende realmente esistenti sul territorio nazionale alla data di riferimento del Censimento stesso (22 Ottobre 2000).

I domini territoriali di riferimento delle stime sono: l'intero territorio nazionale (ad esclusione della Provincia autonoma di Bolzano), le cinque ripartizioni geografiche (Nord Ovest, Nord Est, Centro, Sud, Isole), le 19 Regioni e la Provincia autonoma di Trento.

Nell'indagine campionaria, di tipo areale, le unità finali di campionamento sono costituite dai fogli di mappa del Catasto dei terreni.⁴ Nella fase di rilevazione sono state individuate le aziende agricole che, alla data di riferimento del Censimento, avevano terreni nelle particelle catastali⁵ di ciascuno dei fogli di mappa selezionati nel campione.

Il disegno di campionamento è del tipo a due stadi con stratificazione delle unità di primo stadio.

Il primo stadio di campionamento è costituito dai Comuni che sono stati stratificati, nell'ambito di ciascuna Regione o Provincia autonoma, nel modo seguente:

- a) i Comuni del medesimo strato sono omogenei rispetto alla variabile numero di aziende facenti parte della lista inviata dall'Istat ai Comuni per il Censimento;
- b) gli strati hanno approssimativamente la medesima dimensione, ossia il numero di aziende agricole è circa lo stesso nei vari strati della Regione.

In ogni strato è stato selezionato un unico Comune campione con probabilità proporzionale alla sua dimensione definita secondo il punto (b) sopra riportato. Il secondo stadio di campionamento è stato costituito dai fogli di mappa catastali. In ciascun Comune campione è stato selezionato un unico foglio del Catasto dei terreni con probabilità proporzionale alla sua dimensione definita secondo il punto (b) sopra riportato. Ciascun foglio di mappa selezionato nel campione è stato sottoposto nuovamente a censimento, al fine di individuare le aziende agricole che avevano terreni nel territorio individuato dal foglio stesso.

⁴ *Foglio di mappa catastale*: insieme di particelle catastali continue, rurali o urbane, che appartengono a precise porzioni di territorio, predeterminate dal catasto dei terreni.

⁵ *Particella catastale*: poligono chiuso di una porzione di territorio situata in uno stesso Comune appartenente ad un'unica proprietà (la quale può appartenere a più soggetti), avente la stessa qualità o classe e la stessa destinazione. Una particella è individuata da un numero identificativo, da un foglio di mappa all'interno del quale è inserita, dal Comune e Provincia in cui il foglio ricade.

Obiettivo dell'*indagine di qualità* è stato ottenere stime sufficientemente affidabili dell'errore di misura e delle sue principali componenti (varianza di risposta e direzione dell'eventuale errore di misura) relativamente alle variabili più significative rilevate tramite il questionario censuario.

La rilevazione è stata condotta su un campione di aziende agricole, già rilevate al Censimento, attraverso una reintervista effettuata con tecniche di rilevazione telefonica (CATI). Le variabili oggetto dell'intervista telefonica riguardavano l'uso dei terreni, la consistenza dei principali allevamenti e le giornate di lavoro dell'annata agraria 1999-2000. Il meccanismo dell'indagine ha previsto il confronto tra il dato ottenuto sulla medesima unità nelle due rilevazioni – per le variabili rilevate sia al Censimento che all'indagine di qualità – e la riconciliazione delle eventuali differenze tra il dato rilevato al Censimento e la risposta all'intervista telefonica.

I domini territoriali di riferimento sono stati rappresentati dall'intero territorio nazionale, dalle cinque ripartizioni geografiche (Nord-Ovest, Nord-Est, Centro, Sud, Isole) e per alcune variabili dalle 19 Regioni e dalla Provincia Autonoma di Bolzano.

Per la selezione del campione di aziende agricole è stato adottato un disegno di campionamento a due stadi, con stratificazione delle unità del primo e del secondo stadio. Il primo stadio è stato rappresentato dai Comuni, stratificati per zona altimetrica e numero di aziende facenti parte della lista di aziende agricole rilevate al Censimento; il secondo stadio è stato costituito dalle aziende agricole stratificate per classe di superficie totale.

Avvertenze alle tavole

Generali

Le denominazioni e le circoscrizioni territoriali di Province e Comuni fanno riferimento alla data del 22 ottobre 2000. Nelle tavole che riportano i dati per classi di valori (superficie totale, superficie agricola utilizzata, giornate di lavoro, ecc.) gli estremi inferiori di ciascuna classe s'intendono inclusi e gli estremi superiori esclusi. Così, ad esempio, nelle classi di superficie da 2 a 5 ettari sono comprese le aziende da 2,00 ettari fino a 4,99 ettari.

Per alcune tavole si deve tener presente che, secondo i caratteri considerati, la stessa azienda può essere conteggiata più volte. Con riferimento alle coltivazioni, ad esempio, un'azienda che pratica la coltivazione della vite e dell'olivo risulta sia tra quelle che coltivano la vite che tra quelle che coltivano l'olivo. Allo stesso modo, un'azienda che pratica l'irrigazione con diverse modalità di approvvigionamento dell'acqua è conteggiata tante volte quante sono le modalità di approvvigionamento utilizzate. Ad esempio, un'azienda che si approvvigiona di acqua irrigua sia da un lago artificiale che da altre aziende agricole entra nel conteggio sia del primo che del secondo dato.

Poiché la superficie agricola utilizzata (SAU) costituisce parte della superficie totale, nella ripartizione delle aziende per classi di SAU si verifica normalmente uno slittamento delle aziende verso le classi inferiori. Così, ad esempio, un'azienda con 3,50 ettari di superficie totale, di cui 1,20 ettari di SAU, è conteggiata nella classe da 3 a 5 ettari nella ripartizione per classi di superficie totale e nella classe da 1 a 2 ettari nella ripartizione per classi di SAU.

Nella fiancata delle tavole, una determinata modalità di variabile è presente solo se esiste almeno un caso verificato. Ad esempio, le sei modalità della forma di conduzione (conduzione diretta del coltivatore con solo manodopera familiare; conduzione diretta del coltivatore con manodopera familiare prevalente; conduzione diretta del coltivatore con manodopera extrafamiliare prevalente; conduzione con salariati; conduzione a colonia parziaria appoderata; altra forma di conduzione) compaiono tutte in fiancata solo se per ciascuna di esse è stato rilevato almeno un caso.

Particolari

Tavola 1.1 – Nella distribuzione per titolo di possesso dei terreni sono escluse le aziende senza terreno agrario (esclusivamente zootecniche), in quanto la distribuzione si riferisce al titolo di possesso della

superficie totale. Le superfici medie aziendali riferite alle forme di conduzione (prima parte della tavola) sono calcolate rispetto al numero totale delle aziende rilevate, mentre quelle riferite ai titoli di possesso dei terreni (seconda parte della tavola) sono calcolate rispetto al numero delle aziende con superficie.

Tavola 1.2 – Sono escluse le aziende senza superficie agricola utilizzata (esclusivamente forestali, esclusivamente zootecniche e forestali-zootecniche).

Tavola 1.4 – La voce SEMINATIVI comprende la modalità *orti familiari* prevista nel questionario di azienda. Nella voce FORAGGERE AVVICENDATE è compresa la modalità *piante sarchiate da foraggio*. La voce VITE comprende anche la modalità *viti non innestate* e non comprende le modalità *viti madri di portinnesto* e *barbatelle*. Per garantire il confronto con i dati dei due censimenti precedenti, la voce FRUTTIFERI riferita agli anni 1982 e 1990 comprende la modalità *castagneti da frutto*, considerata autonoma nei relativi questionari di azienda.

Tavola 1.5 – La voce ALTRO riferita all'approvvigionamento dell'acqua irrigua comprende le seguenti modalità previste nel questionario di azienda: *da acquedotto*, *da acque sotterranee*, *diretto da impianto di depurazione*, *raccolta acque pluviali*. La voce IN ALTRA FORMA riferita alla gestione dell'acqua irrigua comprende la modalità *gestione autonoma*. La voce ASPERSIONE riferita ai sistemi di irrigazione comprende la modalità *microirrigazione* prevista nel questionario di azienda.

Tavola 1.6 – Con riferimento al 2000, la differenza che si riscontra tra la somma degli addendi e il totale della superficie è dovuta ad arrotondamenti operati direttamente dal calcolatore, causati dalla ridistribuzione proporzionale del totale della superficie irrigata tra le diverse tipologie di coltivazioni effettivamente irrigate, limitatamente alle aziende per le quali il totale della superficie irrigata è risultato al controllo maggiore del totale della superficie irrigabile. Con riferimento al 1990, la voce FRUMENTO comprende solo la modalità *frumento duro*, mentre il *frumento tenero* è incluso nella voce ALTRE COLTIVAZIONI.

Tavola 1.7 – La voce AZIENDE CON ALLEVAMENTI comprende anche le aziende con produzione di pulcini di un giorno mediante incubazione artificiale.

Tavola 1.10 – La voce ALTRI MEZZI MECCANICI riferita al 2000 comprende le seguenti modalità previste nel questionario di azienda: *macchine per la raccolta completamente automatizzata di pomodoro da industria e di altri prodotti* e *altri mezzi meccanici utilizzati*. La stessa voce riferita al 1990 comprende le modalità *macchine per la raccolta di ortive, uve e frutta*; *raccogliatrici-trinciatrici*; *raccogliatrici-pressatrici di foraggio*; *automezzi per trasporto merci*; *altri mezzi meccanici utilizzati* previste nel relativo questionario. La stessa voce riferita al 1982 comprende le modalità *macchine per la raccolta della frutta*; *raccogliatrici-trinciatrici*; *automezzi per trasporto merci* e *altri mezzi meccanici utilizzati* previste nel relativo questionario.

Tavola 2.1 – Sono escluse le aziende senza terreno agrario (esclusivamente zootecniche).

Tavola 2.2 – Sono escluse le aziende senza terreno agrario (esclusivamente zootecniche).

Tavola 2.3 – Sono escluse le aziende senza superficie agricola utilizzata (esclusivamente forestali, esclusivamente zootecniche e forestali-zootecniche).

Tavola 2.4 – Sono escluse le aziende senza superficie agricola utilizzata (esclusivamente forestali, esclusivamente zootecniche e forestali-zootecniche).

Tavola 2.5 – Sono escluse le aziende senza terreno agrario (esclusivamente zootecniche).

Tavola 2.6 – Sono escluse le aziende senza superficie agricola utilizzata (esclusivamente forestali, esclusivamente zootecniche e forestali-zootecniche).

Tavola 2.10 – La voce SEMINATIVI comprende la modalità *orti familiari* prevista nel questionario di azienda.

Tavola 2.11 – La voce SEMINATIVI non comprende la modalità *orti familiari*.

Tavola 2.12 – Nella tavola sono riportate solo le principali coltivazioni praticate. Per tale motivo, nella seconda parte della tavola (superficie investita), la somma degli addendi non corrisponde al totale. La voce VITE non comprende le modalità *viti madri di portinnesto* e *barbatelle* previste nel questionario di azienda.

Tavola 2.16 – I vitigni sono indicati sia con il codice di riferimento che con la denominazione.

Tavola 2.17 – Sono escluse le aziende senza terreno agrario (esclusivamente zootecniche).

Tavole 2.20 e 2.21 – Nella superficie irrigabile può essere compresa la superficie investita ad arboricoltura da legno. Pertanto può verificarsi il caso di aziende che hanno superficie irrigabile pur essendo prive di SAU.

Tavola 2.22 – La differenza tra il totale della superficie irrigata di Tav. 2.21 e la somma delle superfici effettivamente irrigate è dovuta ad arrotondamenti operati direttamente dal calcolatore, causati dalla ridistribuzione proporzionale del totale della superficie irrigata tra le coltivazioni stesse, limitatamente alle aziende per le quali il totale della superficie irrigata è risultato al controllo maggiore del totale della superficie irrigabile.

Tavola 2.67 – Nei casi in cui il capo azienda ha conseguito più titoli di studio, sia in scuole ad indirizzo agrario che in altri tipi di scuole, è stato considerato esclusivamente il titolo di studio conseguito nelle scuole ad indirizzo agrario.

Tavola 3.1 – Sono escluse le aziende senza superficie agricola utilizzata (esclusivamente forestali, esclusivamente zootecniche e forestali-zootecniche).

Tavola 3.3 – La voce SEMINATIVI comprende la modalità *orti familiari*. La voce ALTRA SUPERFICIE comprende anche la modalità *superficie agraria non utilizzata*,

Tavola 3.5 – La voce VITE non comprende le modalità *viti madri di portinnesto* e *barbatelle*.

Tavola 4.4 – Nella distribuzione per titolo di possesso dei terreni sono escluse le aziende senza terreno agrario (aziende esclusivamente zootecniche).

Tavola 4.11 – La voce SEMINATIVI comprende la modalità *orti familiari* prevista nel questionario di azienda.

Tavola 4.12 – La voce FRUMENTO comprende sia il *frumento tenero* sia il *frumento duro*. La voce FORAGGERE AVVICENDATE comprendono le *piante sarchiate da foraggio*.

Tavola 4.13 – Nella voce VITE sono escluse le *viti madri di portinnesto* e le *barbatelle*.

Tavola 4.14 – Le AZIENDE CON ALLEVAMENTI comprendono aziende con bovini, bufalini, ovini, caprini, equini, suini, allevamenti avicoli, conigli, struzzi, altri allevamenti e pulcini di un giorno.

Tavole statistiche

Capitolo 1 – Confronti temporali (Universo Italia)

Tavola 1.1 - Aziende e relativa superficie totale per forma di conduzione e titolo di possesso dei terreni (superficie in ettari)

FORME DI CONDUZIONE TITOLI DI POSSESSO DEI TERRENI	ANNI DI CENSIMENTO						SUPERFICIE MEDIA AZIENDALE		
	2000		1990		1982		2000	1990	1982
	Aziende	Superficie totale	Aziende	Superficie totale	Aziende	Superficie totale			
FORME DI CONDUZIONE									
Conduzione diretta del coltivatore	9.864	171.973,95	19.771	206.488,27	25.110	214.685,03	17,43	10,44	8,55
<i>Con solo manodopera familiare</i>	<i>8.452</i>	<i>119.598,90</i>	<i>16.995</i>	<i>127.908,98</i>	<i>20.774</i>	<i>118.836,68</i>	<i>14,15</i>	<i>7,53</i>	<i>5,72</i>
<i>Con manodopera familiare prevalente</i>	<i>1.178</i>	<i>34.037,60</i>	<i>2.120</i>	<i>51.386,85</i>	<i>3.231</i>	<i>55.323,56</i>	<i>28,89</i>	<i>24,24</i>	<i>17,12</i>
<i>Con manodopera extrafamiliare prevalente</i>	<i>234</i>	<i>18.337,45</i>	<i>656</i>	<i>27.192,44</i>	<i>1.105</i>	<i>40.524,79</i>	<i>78,37</i>	<i>41,45</i>	<i>36,67</i>
Conduzione con salariati	1.344	47.882,93	697	36.633,21	589	33.487,48	35,63	52,56	56,85
Conduzione a colonia parziaria appoderata	13	288,78	23	515,90	-	-	22,21	22,43	-
Altra forma di conduzione	1	9,58	-	-	-	-	9,58	-	-
TOTALE	11.222	220.155,24	20.491	243.637,38	25.699	248.172,51	19,62	11,89	9,66
TITOLI DI POSSESSO DEI TERRENI									
Solo in proprietà	7.420	79.469,52	15.852	120.951,46	19.215	117.103,15	10,71	7,63	6,09
Solo in affitto	697	29.561,03	895	30.611,70	1.394	38.386,52	42,41	34,20	27,54
Parte in proprietà e parte in affitto	3.088	111.124,69	3.718	92.074,22	4.986	92.682,84	35,99	24,76	18,59
<i>In proprietà</i>	<i>-</i>	<i>51.525,53</i>	<i>-</i>	<i>43.366,39</i>	<i>-</i>	<i>45.308,54</i>	<i>16,69</i>	<i>11,66</i>	<i>9,09</i>
<i>In affitto</i>	<i>-</i>	<i>59.599,16</i>	<i>-</i>	<i>48.707,83</i>	<i>-</i>	<i>47.374,30</i>	<i>19,30</i>	<i>13,10</i>	<i>9,50</i>
TOTALE	11.205	220.155,24	20.465	243.637,38	25.595	248.172,51	19,65	11,91	9,70

Tavola 1.2 - Aziende e relativa superficie agricola utilizzata (SAU) per forma di conduzione e titolo di possesso dei terreni (superficie in ettari)

FORME DI CONDUZIONE TITOLI DI POSSESSO DEI TERRENI	ANNI DI CENSIMENTO						SUPERFICIE MEDIA AZIENDALE		
	2000		1990		1982		2000	1990	1982
	Aziende	SAU	Aziende	SAU	Aziende	SAU			
FORME DI CONDUZIONE									
Conduzione diretta del coltivatore	9.351	148.301,68	18.650	167.867,16	22.808	168.192,18	15,86	9,00	7,37
<i>Con solo manodopera familiare</i>	<i>7.949</i>	<i>103.249,35</i>	<i>15.903</i>	<i>101.500,02</i>	<i>18.606</i>	<i>88.985,33</i>	<i>12,99</i>	<i>6,38</i>	<i>10,13</i>
<i>Con manodopera familiare prevalente</i>	<i>1.174</i>	<i>30.758,82</i>	<i>2.107</i>	<i>45.564,83</i>	<i>3.173</i>	<i>47.795,51</i>	<i>26,20</i>	<i>21,63</i>	<i>15,06</i>
<i>Con manodopera extrafamiliare prevalente</i>	<i>228</i>	<i>14.293,51</i>	<i>640</i>	<i>20.802,31</i>	<i>1.029</i>	<i>31.411,34</i>	<i>62,69</i>	<i>32,50</i>	<i>30,53</i>
Conduzione con salariati	1.213	35.503,81	612	26.870,65	450	20.270,95	29,27	43,91	45,05
Conduzione a colonia parziaria appoderata	11	191,34	23	299,45	-	-	17,39	13,02	-
Altra forma di conduzione	1	8,66	-	-	-	-	8,66	-	-
TOTALE	10.576	184.005,49	19.285	195.037,26	23.258	188.463,13	17,40	10,11	8,10
TITOLI DI POSSESSO DEI TERRENI									
Solo in proprietà	6.917	61.325,42	14.794	89.084,43	17.247	80.026,80	8,87	6,02	4,64
Solo in affitto	744	26.752,07	928	26.111,67	1.507	35.168,44	35,96	28,14	23,34
Parte in proprietà e parte in affitto	2.915	95.928,00	3.563	79.841,16	4.504	73.267,89	32,91	22,41	16,27
<i>In proprietà</i>	<i>-</i>	<i>44.893,15</i>	<i>-</i>	<i>36.833,60</i>	<i>-</i>	<i>34.328,64</i>	<i>15,40</i>	<i>10,34</i>	<i>7,62</i>
<i>In affitto</i>	<i>-</i>	<i>51.034,85</i>	<i>-</i>	<i>43.007,56</i>	<i>-</i>	<i>38.939,25</i>	<i>17,51</i>	<i>12,07</i>	<i>8,65</i>
TOTALE	10.576	184.005,49	19.285	195.037,26	23.258	188.463,13	17,40	10,11	8,10

Tavola 1.3 - Aziende e relativa superficie totale per classe di superficie totale e classe di superficie agricola utilizzata (SAU)
(superficie in ettari)

CLASSI DI SUPERFICIE TOTALE CLASSI DI SAU	ANNI DI CENSIMENTO					
	2000		1990		1982	
	Aziende	Superficie totale	Aziende	Superficie totale	Aziende	Superficie totale
CLASSI DI SUPERFICIE TOTALE						
Senza superficie	17	-	26	-	104	-
Meno di 1 ettaro	2.107	1.063,11	5.574	2.717,30	7.923	3.808,23
1 -- 2	1.276	1.852,72	2.824	4.106,89	3.827	5.567,61
2 -- 3	900	2.229,59	1.733	4.237,85	2.225	5.478,56
3 -- 5	1.214	4.784,65	2.459	9.560,18	3.007	11.719,41
5 -- 10	1.738	12.558,49	3.123	22.169,22	3.620	25.878,59
10 -- 20	1.473	20.654,31	2.131	29.784,48	2.391	33.493,07
20 -- 30	665	16.354,53	796	19.501,76	870	21.299,60
30 -- 50	718	27.932,68	739	28.120,75	728	27.890,90
50 -- 100	640	45.502,18	652	44.940,35	603	41.777,70
100 ed oltre	474	87.222,98	434	78.498,60	401	71.258,84
TOTALE	11.222	220.155,24	20.491	243.637,38	25.699	248.172,51
CLASSI DI SAU						
Senza superficie	646	4.870,72	1.206	5.637,19	2.441	11.854,57
Meno di 1 ettaro	2.328	2.422,83	6.635	7.706,74	8.489	8.717,01
1 -- 2	1.215	2.869,43	2.744	6.393,62	3.553	8.030,19
2 -- 3	870	3.185,40	1.657	6.117,14	2.109	7.737,63
3 -- 5	1.124	5.765,95	2.117	11.721,49	2.585	14.534,47
5 -- 10	1.590	14.089,39	2.350	21.338,66	2.765	25.724,52
10 -- 20	1.242	20.322,82	1.547	26.446,64	1.703	29.862,14
20 -- 30	591	17.138,34	673	19.419,83	664	19.681,50
30 -- 50	632	28.267,87	640	27.900,56	586	26.620,05
50 -- 100	603	47.733,35	588	46.597,28	515	41.345,60
100 ed oltre	381	73.489,14	334	64.358,23	289	54.064,83
TOTALE	11.222	220.155,24	20.491	243.637,38	25.699	248.172,51

Tavola 1.4 - Aziende e relativa superficie investita per le principali coltivazioni praticate (superficie in ettari)

COLTIVAZIONI	ANNI DI CENSIMENTO						SUPERFICIE MEDIA AZIENDALE		
	2000		1990		1982		2000	1990	1982
	Aziende	Superficie investita	Aziende	Superficie investita	Aziende	Superficie investita			
SEMINATIVI	7.988	164.864,17	15.535	173.260,13	19.037	165.035,14	20,64	11,15	8,67
Cereali	5.542	127.222,51	10.259	137.068,98	12.527	126.843,69	22,96	13,36	10,13
<i>Frumento tenero</i>	2.374	12.247,53	4.479	18.196,02	6.666	22.551,12	5,16	4,06	3,38
<i>Frumento duro</i>	188	948,00	521	2.208,11	354	931,61	5,04	4,24	2,63
<i>Orzo</i>	895	3.765,19	1.278	6.067,20	705	2.289,17	4,21	4,75	3,25
<i>Grano turco</i>	3.203	34.598,34	5.696	35.460,79	7.738	48.655,60	10,80	6,23	6,29
<i>Riso</i>	1.791	74.047,95	2.676	74.756,57	2.515	52.274,83	41,34	27,94	20,79
Legumi secchi	126	794,54	17	48,04	125	54,05	6,31	2,83	0,43
Patata	165	184,10	708	243,33	944	394,81	1,12	0,34	0,42
Barbabietola da zucchero	873	5.833,07	1.506	6.280,74	1.674	5.517,92	6,68	4,17	3,30
Piante industriali	372	3.708,85	1.216	8.054,70	201	141,13	9,97	6,62	0,70
Ortive	491	1.671,13	722	952,63	2.027	977,08	3,40	1,32	0,48
Foraggere avvicendate	3.159	18.793,81	5.773	19.060,08	8.909	30.038,90	5,95	3,30	3,37
COLTIVAZIONI LEGNOSE AGRARIE	5.125	14.741,05	9.294	16.948,00	11.738	16.539,62	2,88	1,82	1,41
Vite	4.822	13.783,23	8.562	15.174,14	11.155	14.842,47	2,86	1,77	1,33
<i>per vini DOC e DOCG</i>	2.490	10.757,23	2.749	9.074,30	1.986	6.313,53	4,32	3,30	3,18
<i>per altri vini</i>	3.221	3.007,65	7.118	6.085,74	10.001	8.513,19	0,93	0,85	0,85
<i>per uva da tavola</i>	24	8,66	41	9,24	88	14,22	0,36	0,23	0,16
Olio	7	64,40	-	-	-	-	9,20	-	-
Agumi	-	-	-	-	-	-	-	-	-
Fruttiferi	795	682,35	1.894	1.458,44	1.863	1.499,61	0,86	0,77	0,80
Vivai	46	127,42	68	94,57	110	197,54	2,77	1,39	1,80
PRATI PERMANENTI E PASCOLI	942	4.400,27	1.433	4.829,13	1.907	6.888,37	4,67	3,37	3,61
SUPERFICIE AGRICOLA UTILIZZATA	10.576	184.005,49	19.285	195.037,26	23.258	188.463,13	17,40	10,11	8,10
ARBORICOLTURA DA LEGNO	1.485	13.157,48	-	-	-	-	8,86	-	-
<i>di cui pioppeti</i>	1.270	11.907,45	2.354	14.182,97	4.902	24.339,79	9,38	6,03	4,97
BOSCHI	2.537	11.054,70	4.798	13.931,29	5.396	16.977,23	4,36	2,90	3,15
SUPERFICIE AGRARIA NON UTILIZZATA	2.785	4.691,07	6.019	9.939,85	6.630	8.388,92	1,68	1,65	1,27
ALTRA SUPERFICIE	9.158	7.246,50	17.191	10.546,01	21.085	10.003,44	0,79	0,61	0,47
SUPERFICIE TOTALE	11.205	220.155,24	20.465	243.637,38	25.595	248.172,51	19,65	11,91	9,70

Tavola 1.5 - Aziende con irrigazione secondo il tipo di approvvigionamento dell'acqua irrigua ed il sistema di irrigazione

TIPI DI APPROVVIGIONAMENTO SISTEMI DI IRRIGAZIONE	ANNI DI CENSIMENTO		
	2000	1990	1982
APPROVVIGIONAMENTO DELL'ACQUA IRRIGUA	3.728	7.497	8.918
Fonte di approvvigionamento			
<i>Da corsi d'acqua superficiali</i>	3.139	1.868	1.682
<i>Da laghi naturali e laghetti artificiali</i>	30	40	43
<i>Altro</i>	748	1.377	1.710
Gestione dell'acqua irrigua			
<i>Da consorzi di irrigazione e di bonifica</i>	2.621	4.887	6.082
<i>Da altre aziende agricole</i>	146	253	600
<i>In altra forma</i>	1.341	213	292
SISTEMI DI IRRIGAZIONE			
Scorrimento superficiale ed infiltrazione laterale	2.819	5.500	7.619
Sommersione	1.796	2.934	2.648
Aspersione (a pioggia)	702	1.168	1.058
Goccia	22	93	73
Altro sistema	40	70	19

Tavola 1.6 - Aziende con irrigazione secondo le principali coltivazioni irrigate (superficie in ettari)

COLTIVAZIONI IRRIGATE	ANNI DI CENSIMENTO					
	2000		1990		1982	
	Aziende	Superficie irrigata	Aziende	Superficie irrigata	Aziende	Superficie irrigata
Frumento	136	871,90	87	575,45	-	-
Granoturco da granella	2.281	29.025,78	3.757	29.569,39	5.120	42.843,52
Patata	36	83,68	72	122,21	-	-
Barbabietola da zucchero	167	1.597,71	185	1.234,85	-	-
Girasole	3	14,04	1	0,25	-	-
Soia	145	2.009,37	625	6.396,40	-	-
Ortive	183	686,94	257	597,67	560	509,43
Foraggiere avvicendate	197	1.749,48	592	3.323,44	1.527	10.359,17
Vite	8	11,22	8	2,44	15	10,97
Agrumi	-	-	-	-	-	-
Fruttiferi	85	162,07	177	272,85	238	255,69
Altre coltivazioni	2.611	81.946,52	4.283	83.722,18	6.234	70.467,06
TOTALE	3.728	118.158,71	6.630	125.817,13	8.918	124.445,84

Tavola 1.7 - Aziende con allevamenti secondo le principali specie di bestiame

SPECIE DI BESTIAME	ANNI DI CENSIMENTO					
	2000		1990		1982	
	Aziende	Capi	Aziende	Capi	Aziende	Capi
AZIENDE CON ALLEVAMENTI	2.145	-	5.865	-	10.754	-
BOVINI E BUFALINI	737	48.074	1.485	80.068	3.081	115.072
<i>Vacche da latte</i>	200	15.663	663	25.582	1.699	31.233
OVINI	29	2.966	47	3.189	90	1.577
<i>Pecore</i>	23	2.947	45	3.173	89	945
CAPRINI	89	691	182	954	366	1.385
<i>Capre</i>	74	559	165	871	259	840
EQUINI	198	963	355	1.410	489	1.291
SUINI	341	246.064	731	257.895	1.717	280.585
<i>Scrofe</i>	84	22.164	124	24.750	237	28.929
CONIGLI	575	18.395	2.438	35.104	4.734	75.169
<i>Fattrici</i>	401	2.930	1.342	5.736	3.197	14.614
ALLEVAMENTI AVICOLI	1.348	415.308	4.510	685.881	9.057	973.858
<i>Polli da carne</i>	640	190.458	2.087	241.113	5.028	334.303
<i>Galline da uova</i>	1.183	118.966	4.161	279.155	7.613	486.834
<i>Altri avicoli</i>	231	105.884	488	165.613	2.939	152.721

Tavola 1.8 - Aziende e relativo numero di giornate di lavoro per categoria di manodopera aziendale e classe di giornate di lavoro aziendale

CATEGORIE DI MANODOPERA AZIENDALE CLASSI DI GIORNATE DI LAVORO AZIENDALE	ANNI DI CENSIMENTO					
	2000		1990		1982	
	Aziende	Giornate di lavoro	Aziende	Giornate di lavoro	Aziende	Giornate di lavoro
CATEGORIE DI MANODOPERA AZIENDALE						
Conduttore	11.072	1.465.425	20.261	1.954.127	25.397	2.477.800
Coniuge	2.895	265.158	7.205	495.933	7.772	701.259
Familiari e parenti del conduttore	3.253	566.402	6.278	925.873	7.266	1.136.173
Manodopera aziendale a tempo indeterminato	620	304.809	868	442.782	1.225	761.713
Manodopera aziendale a tempo determinato	1.357	160.370	2.703	268.756	4.053	383.070
CLASSI DI GIORNATE DI LAVORO AZIENDALE						
Meno di 50	3.555	59.990	8.594	157.653	10.080	216.058
50 -- 100	1.206	78.806	2.755	184.193	3.715	245.167
100 -- 200	1.675	232.028	2.654	360.230	3.643	491.533
200 -- 300	1.316	307.635	1.910	456.350	2.427	573.612
300 -- 500	1.854	660.656	2.257	833.944	2.817	1.040.470
500 -- 1000	1.262	846.591	1.770	1.198.535	2.166	1.447.509
1000 -- 2500	324	449.056	507	696.950	760	1.091.099
2500 ed oltre	30	127.402	44	199.616	91	354.567
TOTALE	11.222	2.762.164	20.491	4.087.471	25.699	5.460.015

Tavola 1.9 - Aziende con abitazioni

ABITAZIONI	ANNI DI CENSIMENTO					
	2000		1990		1982	
	Aziende	Numero abitazioni	Aziende	Numero abitazioni	Aziende	Numero abitazioni
AZIENDE CON ABITAZIONI	8.016	11.498	15.626	21.259	17.629	23.980
Occupate	7.589	9.449	14.867	18.157	16.945	20.899
<i>dal conduttore, familiari e parenti</i>	7.329	-	14.541	16.014	16.520	17.878
<i>da altra manodopera aziendale</i>	271	-	353	657	596	1.258
<i>da altre persone</i>	447	-	798	1.486	1.014	1.763
Non occupate	1.435	2.049	1.949	3.102	1.914	3.081
Aziende che praticano agriturismo	95	-	19	-	80	-

Tavola 1.10 - Aziende che utilizzano mezzi meccanici nel complesso e numero di mezzi di proprietà dell'azienda

MEZZI MECCANICI	ANNI DI CENSIMENTO					
	2000		1990		1982	
	Aziende in complesso	Numero mezzi di proprietà	Aziende in complesso	Numero mezzi di proprietà	Aziende in complesso	Numero mezzi di proprietà
AZIENDE CHE UTILIZZANO MEZZI MECCANICI	10.047	-	18.838	-	23.918	-
Trattrici	8.701	19.184	15.316	20.415	18.741	19.390
<i>Di potenza inferiore a 40 kw</i>	4.098	4.934	7.967	7.553	9.890	8.529
<i>Da 40 Kw a meno di 60 Kw</i>	4.867	6.528	7.166	6.606	7.975	6.002
<i>Oltre 60 Kw</i>	4.053	7.722	5.947	6.256	5.966	4.859
Motocoltivatori, motozappe, motofresatrici e motofalciatrici	4.661	5.238	11.371	10.946	14.813	12.909
Mietitrebbiatrici	3.650	1.120	9.006	1.375	9.477	1.226
Macchine per la raccolta automatizzata di:						
<i>Patata</i>	37	31	63	37	138	41
<i>Barbabietola da zucchero</i>	617	106	1.257	190	1.477	212
Apparecchi meccanici per l'irrorazione di prodotti fitoiatrici	5.679	5.016	10.998	6.774	14.975	8.329
Macchine per la fertilizzazione	4.738	4.572	7.944	5.530	7.646	5.167
Altri mezzi meccanici	2.839	-	7.383	-	11.179	-

Capitolo 2 – Dati provinciali (Universo Italia)

Tavola 2.1 - Aziende, relativa superficie totale e numero di giornate di lavoro effettuate nell'azienda per classe di superficie totale e forma giuridica (superficie in ettari)

FORME GIURIDICHE	CLASSI DI SUPERFICIE TOTALE									Totale
	Meno di 1	1 -- 2	2 -- 5	5 -- 10	10 -- 20	20 - 30	30 -- 50	50 -- 100	100 ed oltre	
AZIENDE										
Azienda individuale	2.099	1.266	2.086	1.703	1.415	617	630	479	255	10.550
Comunanza o affittanza collettiva	1	1	3	2	2	2	4	5	6	26
Società di persone e di capitali	6	8	20	29	55	43	83	147	203	594
<i>Semplice</i>	2	5	16	19	43	36	69	136	159	485
<i>In nome collettivo</i>	1	1	2	2	1	1	2	1	3	14
<i>A responsabilità limitata</i>	1	-	-	7	10	5	6	4	19	52
<i>In accomandita semplice</i>	-	-	1	1	-	-	5	5	16	28
<i>In accomandita per azioni</i>	-	-	-	-	-	-	-	-	-	-
<i>Per azioni</i>	-	-	-	-	-	-	1	1	5	7
<i>Altro tipo</i>	2	2	1	-	1	1	-	-	1	8
Società cooperativa	1	-	1	1	-	1	1	4	7	16
Associazione di produttori	-	-	-	-	-	-	-	1	-	1
Ente pubblico	-	-	3	2	1	1	-	3	-	10
<i>Stato</i>	-	-	-	-	1	-	-	1	-	2
<i>Regione</i>	-	-	1	-	-	-	-	1	-	2
<i>Provincia</i>	-	-	-	-	-	-	-	-	-	-
<i>Comune</i>	-	-	1	1	-	1	-	-	-	3
<i>Comunità montana</i>	-	-	-	-	-	-	-	-	-	-
<i>Altro</i>	-	-	1	1	-	-	-	1	-	3
Altra forma giuridica	-	1	1	1	-	1	-	1	3	8
<i>Consorzio</i>	-	-	-	-	-	-	-	-	1	1
<i>Altro tipo forma giuridica</i>	-	1	1	1	-	1	-	1	2	7
TOTALE	2.107	1.276	2.114	1.738	1.473	665	718	640	474	11.205
SUPERFICIE TOTALE										
Azienda individuale	1.059,40	1.837,61	6.925,70	12.300,38	19.787,03	15.132,33	24.444,10	33.768,87	44.499,15	159.754,57
Comunanza o affittanza collettiva	0,72	1,37	10,23	13,08	23,41	42,47	173,39	368,39	1.381,92	2.014,98
Società di persone e di capitali	2,73	12,64	65,06	218,07	827,30	1.095,39	3.271,12	10.755,67	39.389,88	55.637,86
<i>Semplice</i>	0,96	7,12	54,82	141,95	658,14	912,73	2.673,90	9.971,64	30.330,35	44.751,61
<i>In nome collettivo</i>	0,27	1,95	5,45	15,23	10,56	25,96	77,39	67,65	509,84	714,30
<i>A responsabilità limitata</i>	0,65	-	-	54,56	139,44	129,15	268,26	300,14	4.238,94	5.131,14
<i>In accomandita semplice</i>	-	-	2,36	6,33	-	-	216,46	342,44	3.002,69	3.570,28
<i>In accomandita per azioni</i>	-	-	-	-	-	-	-	-	-	-
<i>Per azioni</i>	-	-	-	-	-	-	35,11	73,80	1.152,62	1.261,53
<i>Altro tipo</i>	0,85	3,57	2,43	-	19,16	27,55	-	-	155,44	209,00
Società cooperativa	0,26	-	2,60	6,00	-	28,50	44,07	307,34	1.130,73	1.519,50
Associazione di produttori	-	-	-	-	-	-	-	57,29	-	57,29
Ente pubblico	-	-	8,03	11,38	16,57	27,65	-	190,90	-	254,53
<i>Stato</i>	-	-	-	-	16,57	-	-	69,49	-	86,06
<i>Regione</i>	-	-	2,35	-	-	-	-	50,94	-	53,29
<i>Provincia</i>	-	-	-	-	-	-	-	-	-	-
<i>Comune</i>	-	-	2,46	5,14	-	27,65	-	-	-	35,25
<i>Comunità montana</i>	-	-	-	-	-	-	-	-	-	-
<i>Altro</i>	-	-	3,22	6,24	-	-	-	70,47	-	79,93
Altra forma giuridica	-	1,10	2,62	9,58	-	28,19	-	53,72	821,30	916,51
<i>Consorzio</i>	-	-	-	-	-	-	-	-	569,44	569,44
<i>Altro tipo forma giuridica</i>	-	1,10	2,62	9,58	-	28,19	-	53,72	251,86	347,07
TOTALE	1.063,11	1.852,72	7.014,24	12.558,49	20.654,31	16.354,53	27.932,68	45.502,18	87.222,98	220.155,24

Tavola 2.1 segue - Aziende, relativa superficie totale e numero di giornate di lavoro effettuate nell'azienda per classe di superficie totale e forma giuridica (superficie in ettari)

FORME GIURIDICHE	CLASSI DI SUPERFICIE TOTALE									Totale
	Meno di 1	1 -- 2	2 -- 5	5 -- 10	10 -- 20	20 - 30	30 -- 50	50 -- 100	100 ed oltre	
	GIORNATE DI LAVORO AZIENDALE									
Azienda individuale	91.260	105.200	310.077	392.056	401.166	219.728	263.485	233.031	224.218	2.240.221
Comunanza o affittanza collettiva	50	82	95	259	480	350	845	3.700	9.322	15.183
Società di persone e di capitali	661	704	8.724	11.562	28.177	26.252	60.208	102.539	244.643	483.470
<i>Semplice</i>	40	554	8.500	9.840	24.324	22.972	50.021	99.073	214.585	429.909
<i>In nome collettivo</i>	600	130	210	20	453	60	322	280	1.908	3.983
<i>A responsabilità limitata</i>	1	-	-	582	3.390	3.210	5.627	805	12.625	26.240
<i>In accomandita semplice</i>	-	-	4	1.120	-	-	2.362	2.213	9.551	15.250
<i>In accomandita per azioni</i>	-	-	-	-	-	-	-	-	-	-
<i>Per azioni</i>	-	-	-	-	-	-	1.876	168	5.474	7.518
<i>Altro tipo</i>	20	20	10	-	10	10	-	-	500	570
Società cooperativa	819	-	10	10	-	10	712	1.004	4.307	6.872
Associazione di produttori	-	-	-	-	-	-	-	625	-	625
Ente pubblico	-	-	695	495	200	41	-	3.970	-	5.401
<i>Stato</i>	-	-	-	-	200	-	-	1.220	-	1.420
<i>Regione</i>	-	-	675	-	-	-	-	1.500	-	2.175
<i>Provincia</i>	-	-	-	-	-	-	-	-	-	-
<i>Comune</i>	-	-	10	15	-	41	-	-	-	66
<i>Comunità montana</i>	-	-	-	-	-	-	-	-	-	-
<i>Altro</i>	-	-	10	480	-	-	-	1.250	-	1.740
Altra forma giuridica	-	10	10	10	-	900	-	51	3.731	4.712
<i>Consorzio</i>	-	-	-	-	-	-	-	-	1.184	1.184
<i>Altro tipo forma giuridica</i>	-	10	10	10	-	900	-	51	2.547	3.528
TOTALE	92.790	105.996	319.611	404.392	430.023	247.281	325.250	344.920	486.221	2.756.484

Tavola 2.2 - Aziende, relativa superficie totale e numero di giornate di lavoro effettuate nell'azienda per classe di superficie totale e forma di conduzione (superficie in ettari)

FORME DI CONDUZIONE	CLASSI DI SUPERFICIE TOTALE									Totale
	Meno di 1	1 -- 2	2-- 5	5 -- 10	10 -- 20	20 -- 30	30 -- 50	50 -- 100	100 ed oltre	
AZIENDE										
Conduzione diretta del coltivatore	1.837	1.089	1.845	1.590	1.340	606	658	558	324	9.847
Con solo manodopera familiare	1.769	985	1.583	1.304	1.109	519	568	453	145	8.435
Con manodopera familiare prevalente	52	91	239	262	200	73	72	75	114	1.178
Con manodopera extrafamiliare prevalente	16	13	23	24	31	14	18	30	65	234
Conduzione con salariati	270	186	268	146	129	55	59	81	150	1.344
Conduzione a colonia parziaria appoderata	-	1	1	1	4	4	1	1	-	13
Altra forma di conduzione	-	-	-	1	-	-	-	-	-	1
TOTALE	2.107	1.276	2.114	1.738	1.473	665	718	640	474	11.205
SUPERFICIE TOTALE										
Conduzione diretta del coltivatore	914,03	1.576,35	6.161,19	11.489,13	18.798,30	14.865,51	25.581,67	39.562,28	53.025,49	171.973,95
Con solo manodopera familiare	872,18	1.426,96	5.251,34	9.433,08	15.572,44	12.741,41	22.108,07	31.426,61	20.766,81	119.598,90
Con manodopera familiare prevalente	32,54	130,68	830,38	1.881,12	2.769,76	1.774,02	2.743,36	5.817,22	18.058,52	34.037,60
Con manodopera extrafamiliare prevalente	9,31	18,71	79,47	174,93	456,10	350,08	730,24	2.318,45	14.200,16	18.337,45
Conduzione con salariati	149,08	274,50	849,59	1.051,11	1.799,28	1.375,33	2.311,87	5.874,68	34.197,49	47.882,93
Conduzione a colonia parziaria appoderata	-	1,87	3,46	8,67	56,73	113,69	39,14	65,22	-	288,78
Altra forma di conduzione	-	-	-	9,58	-	-	-	-	-	9,58
TOTALE	1.063,11	1.852,72	7.014,24	12.558,49	20.654,31	16.354,53	27.932,68	45.502,18	87.222,98	220.155,24
GIORNATE DI LAVORO AZIENDALE										
Conduzione diretta del coltivatore	88.524	101.755	306.937	391.917	406.844	232.573	298.346	298.704	326.307	2.451.907
Con solo manodopera familiare	83.115	85.084	234.323	264.284	278.290	163.654	221.838	214.357	100.456	1.645.401
Con manodopera familiare prevalente	4.275	12.631	64.104	115.849	112.734	55.660	59.269	63.388	124.761	612.671
Con manodopera extrafamiliare prevalente	1.134	4.040	8.510	11.784	15.820	13.259	17.239	20.959	101.090	193.835
Conduzione con salariati	4.266	4.161	12.671	11.789	20.961	12.259	26.204	46.066	159.914	298.291
Conduzione a colonia parziaria appoderata	-	80	3	676	2.218	2.449	700	150	-	6.276
Altra forma di conduzione	-	-	-	10	-	-	-	-	-	10
TOTALE	92.790	105.996	319.611	404.392	430.023	247.281	325.250	344.920	486.221	2.756.484

Tavola 2.3 - Aziende, relativa superficie agricola utilizzata (SAU) e numero di giornate di lavoro effettuate nell'azienda per classe di superficie agricola utilizzata e forma giuridica (superficie in ettari)

	CLASSI DI SUPERFICIE AGRICOLA UTILIZZATA									
FORME GIURIDICHE	Meno di 1	1 -- 2	2 -- 5	5 -- 10	10 -- 20	20--30	30 -- 50	50 -- 100	100 ed oltre	Totale
AZIENDE										
Azienda individuale	2.316	1.205	1.965	1.556	1.183	546	540	437	197	9.945
Comunanza o affittanza collettiva	3	-	3	-	4	1	2	7	4	24
Società di persone e di capitali	8	9	22	30	54	42	87	150	173	575
<i>Semplice</i>	4	4	17	20	44	34	73	137	141	474
<i>In nome collettivo</i>	1	2	2	2	1	-	2	1	3	14
<i>A responsabilità limitata</i>	1	1	1	7	6	6	7	6	13	48
<i>In accomandita semplice</i>	-	-	1	1	2	1	5	5	11	26
<i>In accomandita per azioni</i>	-	-	-	-	-	-	-	-	-	-
<i>Per azioni</i>	-	-	-	-	-	1	-	1	4	6
<i>Altro tipo</i>	2	2	1	-	1	-	-	-	1	7
Società cooperativa	1	-	1	1	-	1	1	5	5	15
Associazione di produttori	-	-	-	-	-	-	-	1	-	1
Ente pubblico	-	1	2	2	1	-	1	2	-	9
<i>Stato</i>	-	-	-	-	1	-	-	1	-	2
<i>Regione</i>	-	-	1	-	-	-	1	-	-	2
<i>Provincia</i>	-	-	-	-	-	-	-	-	-	-
<i>Comune</i>	-	1	-	1	-	-	-	-	-	2
<i>Comunità montana</i>	-	-	-	-	-	-	-	-	-	-
<i>Altro</i>	-	-	1	1	-	-	-	1	-	3
Altra forma giuridica	-	-	1	1	-	1	1	1	2	7
<i>Consorzio</i>	-	-	-	-	-	-	1	-	-	1
<i>Altro tipo forma giuridica</i>	-	-	1	1	-	1	-	1	2	6
TOTALE	2.328	1.215	1.994	1.590	1.242	591	632	603	381	10.576
SUPERFICIE AGRICOLA UTILIZZATA										
Azienda individuale	1.061,97	1.745,46	6.453,33	11.096,77	16.476,95	13.457,21	20.993,81	30.515,44	31.602,40	133.403,34
Comunanza o affittanza collettiva	1,36	-	11,28	-	58,60	24,96	77,16	532,90	619,65	1.325,91
Società di persone e di capitali	4,36	12,82	66,45	225,85	787,19	1.065,60	3.366,26	10.971,31	30.810,84	47.310,68
<i>Semplice</i>	2,74	6,37	53,12	152,34	653,25	866,30	2.821,99	9.981,64	25.095,72	39.633,47
<i>In nome collettivo</i>	0,27	2,78	5,91	14,77	10,51	-	72,39	64,15	474,17	644,95
<i>A responsabilità limitata</i>	0,65	1,00	2,63	53,04	74,34	153,37	269,44	498,17	2.588,57	3.641,21
<i>In accomandita semplice</i>	-	-	2,36	5,70	31,22	25,44	202,44	336,59	1.655,64	2.259,39
<i>In accomandita per azioni</i>	-	-	-	-	-	-	-	-	-	-
<i>Per azioni</i>	-	-	-	-	-	20,49	-	90,76	844,84	956,09
<i>Altro tipo</i>	0,70	2,67	2,43	-	17,87	-	-	-	151,90	175,57
Società cooperativa	0,13	-	2,60	6,00	-	27,50	37,61	399,06	886,19	1.359,09
Associazione di produttori	-	-	-	-	-	-	-	55,44	-	55,44
Ente pubblico	-	1,55	5,47	10,36	15,62	-	48,34	109,59	-	190,93
<i>Stato</i>	-	-	-	-	15,62	-	-	52,39	-	68,01
<i>Regione</i>	-	-	2,25	-	-	-	48,34	-	-	50,59
<i>Provincia</i>	-	-	-	-	-	-	-	-	-	-
<i>Comune</i>	-	1,55	-	5,14	-	-	-	-	-	6,69
<i>Comunità montana</i>	-	-	-	-	-	-	-	-	-	-
<i>Altro</i>	-	-	3,22	5,22	-	-	-	57,20	-	65,64
Altra forma giuridica	-	-	2,62	8,66	-	28,19	43,30	53,72	223,61	360,10
<i>Consorzio</i>	-	-	-	-	-	-	43,30	-	-	43,30
<i>Altro tipo forma giuridica</i>	-	-	2,62	8,66	-	28,19	-	53,72	223,61	316,80
TOTALE	1.067,82	1.759,83	6.541,75	11.347,64	17.338,36	14.603,46	24.566,48	42.637,46	64.142,69	184.005,49

Tavola 2.3 segue - Aziende, relativa superficie agricola utilizzata (SAU) e numero di giornate di lavoro effettuate nell'azienda per classe di superficie agricola utilizzata e forma giuridica (superficie in ettari)

FORME GIURIDICHE	CLASSI DI SUPERFICIE AGRICOLA UTILIZZATA									Totale
	Meno di 1	1 -- 2	2 -- 5	5 -- 10	10 -- 20	20--30	30 -- 50	50 -- 100	100 ed oltre	
	GIORNATE DI LAVORO AZIENDALE									
Azienda individuale	123.404	134.937	340.002	385.642	383.107	193.286	239.160	224.789	192.266	2.216.593
Comunanza o affittanza collettiva	212	-	225	-	830	50	725	7.572	5.450	15.064
Società di persone e di capitali	891	511	11.229	13.988	29.815	30.298	55.641	117.853	218.237	478.463
<i>Semplice</i>	270	341	10.775	10.606	27.104	23.753	49.007	105.628	200.170	427.654
<i>In nome collettivo</i>	600	140	260	20	453	-	322	280	1.908	3.983
<i>A responsabilità limitata</i>	1	10	180	2.242	1.480	4.045	3.762	4.571	7.665	23.956
<i>In accomandita semplice</i>	-	-	4	1.120	768	624	2.550	5.254	4.640	14.960
<i>In accomandita per azioni</i>	-	-	-	-	-	-	-	-	-	-
<i>Per azioni</i>	-	-	-	-	-	1.876	-	2.120	3.354	7.350
<i>Altro tipo</i>	20	20	10	-	10	-	-	-	500	560
Società cooperativa	819	-	10	10	-	10	712	1.539	3.712	6.812
Associazione di produttori	-	-	-	-	-	-	-	625	-	625
Ente pubblico	-	10	685	495	200	-	1.500	2.470	-	5.360
<i>Stato</i>	-	-	-	-	200	-	-	1.220	-	1.420
<i>Regione</i>	-	-	675	-	-	-	1.500	-	-	2.175
<i>Provincia</i>	-	-	-	-	-	-	-	-	-	-
<i>Comune</i>	-	10	-	15	-	-	-	-	-	25
<i>Comunità montana</i>	-	-	-	-	-	-	-	-	-	-
<i>Altro</i>	-	-	10	480	-	-	-	1.250	-	1.740
Altra forma giuridica	-	-	10	10	-	900	1.184	51	2.547	4.702
<i>Consorzio</i>	-	-	-	-	-	-	1.184	-	-	1.184
<i>Altro tipo forma giuridica</i>	-	-	10	10	-	900	-	51	2.547	3.518
TOTALE	125.326	135.458	352.161	400.145	413.952	224.544	298.922	354.899	422.212	2.727.619

Tavola 2.4 - Aziende, relativa superficie agricola utilizzata (SAU) e numero di giornate di lavoro effettuate nell'azienda per classe di superficie agricola utilizzata e forma di conduzione (superficie in ettari)

FORME DI CONDUZIONE	CLASSI DI SUPERFICIE AGRICOLA UTILIZZATA									Totale
	Meno di 1	1 -- 2	2 -- 5	5 -- 10	10 -- 20	20 -- 30	30 -- 50	50 -- 100	100 ed oltre	
AZIENDE										
Conduzione diretta del coltivatore	2.061	1.049	1.761	1.443	1.136	539	573	525	264	9.351
Con solo manodopera familiare	1.955	930	1.487	1.175	916	466	497	413	110	7.949
Con manodopera familiare prevalente	83	104	253	238	193	63	61	78	101	1.174
Con manodopera extrafamiliare prevalente	23	15	21	30	27	10	15	34	53	228
Conduzione con salariati	266	166	233	145	101	49	58	78	117	1.213
Conduzione a colonia parziaria appoderata	1	-	-	1	5	3	1	-	-	11
Altra forma di conduzione	-	-	-	1	-	-	-	-	-	1
TOTALE	2.328	1.215	1.994	1.590	1.242	591	632	603	381	10.576
SUPERFICIE AGRICOLA UTILIZZATA										
Conduzione diretta del coltivatore	932,32	1.517,58	5.820,05	10.284,97	15.872,05	13.284,88	22.264,92	36.975,04	41.349,87	148.301,68
Con solo manodopera familiare	872,29	1.345,67	4.880,27	8.385,68	12.889,40	11.505,20	19.333,46	28.376,60	15.660,78	103.249,35
Con manodopera familiare prevalente	46,83	149,09	869,84	1.693,24	2.601,21	1.535,30	2.321,89	5.981,25	15.560,17	30.758,82
Con manodopera extrafamiliare prevalente	13,20	22,82	69,94	206,05	381,44	244,38	609,57	2.617,19	10.128,92	14.293,51
Conduzione con salariati	134,59	242,25	721,70	1.045,51	1.393,45	1.240,76	2.270,31	5.662,42	22.792,82	35.503,81
Conduzione a colonia parziaria appoderata	0,91	-	-	8,50	72,86	77,82	31,25	-	-	191,34
Altra forma di conduzione	-	-	-	8,66	-	-	-	-	-	8,66
TOTALE	1.067,82	1.759,83	6.541,75	11.347,64	17.338,36	14.603,46	24.566,48	42.637,46	64.142,69	184.005,49
GIORNATE DI LAVORO AZIENDALE										
Conduzione diretta del coltivatore	120.427	128.927	339.160	384.351	393.415	205.648	271.084	299.637	287.141	2.429.790
Con solo manodopera familiare	110.421	105.606	253.673	260.301	257.005	147.809	204.060	203.639	84.018	1.626.532
Con manodopera familiare prevalente	7.479	17.742	77.602	109.212	118.086	49.662	51.014	68.105	112.589	611.491
Con manodopera extrafamiliare prevalente	2.527	5.579	7.885	14.838	18.324	8.177	16.010	27.893	90.534	191.767
Conduzione con salariati	4.819	6.531	13.001	15.108	17.799	16.967	27.138	55.262	135.071	291.696
Conduzione a colonia parziaria appoderata	80	-	-	676	2.738	1.929	700	-	-	6.123
Altra forma di conduzione	-	-	-	10	-	-	-	-	-	10
TOTALE	125.326	135.458	352.161	400.145	413.952	224.544	298.922	354.899	422.212	2.727.619

Tavola 2.5 - Aziende e relativa superficie totale per classe di superficie totale, forma di conduzione, titolo di possesso dei terreni e zona altimetrica (superficie in ettari) - TOTALE

FORME DI CONDUZIONE TITOLI DI POSSESSO DEI TERRENI	CLASSI DI SUPERFICIE TOTALE								Totale
	Meno di 1	1 -- 2	2 -- 5	5 -- 10	10 -- 20	20 -- 50	50 -- 100	100 ed oltre	
AZIENDE									
Solo in proprietà	1.689	891	1.239	821	479	303	86	32	5.540
Solo in affitto	11	18	62	59	68	104	63	23	408
Solo in uso gratuito	11	12	9	10	5	4	-	-	51
Parte in proprietà e parte in affitto	25	44	214	339	501	638	289	88	2.138
Parte in proprietà e parte in uso gratuito	32	17	42	54	32	20	3	1	201
Parte in affitto e parte in uso gratuito	1	1	7	8	7	4	1	-	29
Parte in proprietà, parte in affitto e parte in uso gratuito	-	2	10	13	17	14	11	1	68
Con solo manodopera familiare	1.769	985	1.583	1.304	1.109	1.087	453	145	8.435
Solo in proprietà	50	88	191	177	104	59	28	36	733
Solo in affitto	1	-	9	9	11	10	7	13	60
Solo in uso gratuito	-	-	1	2	-	-	-	-	3
Parte in proprietà e parte in affitto	1	3	35	66	72	69	38	63	347
Parte in proprietà e parte in uso gratuito	-	-	2	8	8	5	-	1	24
Parte in affitto e parte in uso gratuito	-	-	-	-	1	-	1	-	2
Parte in proprietà, parte in affitto e parte in uso gratuito	-	-	1	-	4	2	1	1	9
Con manodopera familiare prevalente	52	91	239	262	200	145	75	114	1.178
Solo in proprietà	16	10	17	20	25	19	12	19	138
Solo in affitto	-	-	2	1	2	3	5	16	29
Solo in uso gratuito	-	-	1	-	-	-	-	-	1
Parte in proprietà e parte in affitto	-	2	3	2	4	10	12	30	63
Parte in proprietà e parte in uso gratuito	-	-	-	1	-	-	1	-	2
Parte in proprietà, parte in affitto e parte in uso gratuito	-	1	-	-	-	-	-	-	1
Con manodopera extrafamiliare prevalente	16	13	23	24	31	32	30	65	234
Solo in proprietà	258	164	220	101	80	67	52	64	1.006
Solo in affitto	3	5	13	12	14	14	9	28	98
Solo in uso gratuito	1	-	2	1	1	-	-	1	6
Parte in proprietà e parte in affitto	4	14	26	27	28	30	20	57	206
Parte in proprietà e parte in uso gratuito	4	3	7	5	4	2	-	-	25
Parte in affitto e parte in uso gratuito	-	-	-	-	1	-	-	-	1
Parte in proprietà, parte in affitto e parte in uso gratuito	-	-	-	-	1	1	-	-	2
Conduzione con salariati	270	186	268	146	129	114	81	150	1.344
Solo in proprietà	-	1	1	-	-	-	-	-	2
Solo in uso gratuito	-	-	-	1	4	3	1	-	9
Parte in proprietà e parte in uso gratuito	-	-	-	-	-	2	-	-	2
Conduzione a colonia parziaria appoderata	-	1	1	1	4	5	1	-	13
Solo in proprietà	-	-	-	1	-	-	-	-	1
Altra forma di conduzione	-	-	-	1	-	-	-	-	1
Solo in proprietà	2.013	1.154	1.668	1.120	688	448	178	151	7.420
Solo in affitto	15	23	86	81	95	131	84	80	595
Solo in uso gratuito	12	12	13	14	10	7	1	1	70
Parte in proprietà e parte in affitto	30	63	278	434	605	747	359	238	2.754
Parte in proprietà e parte in uso gratuito	36	20	51	68	44	29	4	2	254
Parte in affitto e parte in uso gratuito	1	1	7	8	9	4	2	-	32
Parte in proprietà, parte in affitto e parte in uso gratuito	-	3	11	13	22	17	12	2	80
TOTALE	2.107	1.276	2.114	1.738	1.473	1.383	640	474	11.205

Tavola 2.5 segue - Aziende e relativa superficie totale per classe di superficie totale, forma di conduzione, titolo di possesso dei terreni e zona altimetrica (superficie in ettari) - MONTAGNA

FORME DI CONDUZIONE TITOLI DI POSSESSO DEI TERRENI	CLASSI DI SUPERFICIE TOTALE								Totale
	Meno di 1	1 -- 2	2 -- 5	5 -- 10	10 -- 20	20 -- 50	50 -- 100	100 ed oltre	
AZIENDE									
Solo in proprietà	1	7	60	94	82	21	2	-	267
Solo in affitto	-	-	5	5	16	7	2	-	35
Solo in uso gratuito	-	1	1	5	3	2	-	-	12
Parte in proprietà e parte in affitto	-	2	3	30	64	56	4	-	159
Parte in proprietà e parte in uso gratuito	-	-	4	10	9	5	-	-	28
Parte in affitto e parte in uso gratuito	-	-	-	-	2	-	-	-	2
Parte in proprietà, parte in affitto e parte in uso gratuito	-	-	-	-	2	2	-	-	4
Con solo manodopera familiare	1	10	73	144	178	93	8	-	507
Solo in proprietà	-	-	1	1	1	-	-	-	3
Solo in affitto	-	-	-	-	-	-	-	-	-
Solo in uso gratuito	-	-	-	-	-	-	-	-	-
Parte in proprietà e parte in affitto	-	-	-	-	1	1	-	-	2
Parte in proprietà e parte in uso gratuito	-	-	-	-	-	-	-	-	-
Parte in affitto e parte in uso gratuito	-	-	-	-	1	-	-	-	1
Parte in proprietà, parte in affitto e parte in uso gratuito	-	-	-	-	-	-	1	-	1
Con manodopera familiare prevalente	-	-	1	1	3	1	1	-	7
Solo in proprietà	-	-	-	-	-	-	-	-	-
Solo in affitto	-	-	-	-	-	-	-	-	-
Solo in uso gratuito	-	-	-	-	-	-	-	-	-
Parte in proprietà e parte in affitto	-	-	-	-	-	-	-	-	-
Parte in proprietà e parte in uso gratuito	-	-	-	-	-	-	-	-	-
Parte in proprietà, parte in affitto e parte in uso gratuito	-	-	-	-	-	-	-	-	-
Con manodopera extrafamiliare prevalente	-	-	-	-	-	-	-	-	-
Solo in proprietà	-	-	6	8	12	5	-	-	31
Solo in affitto	-	-	1	1	-	-	1	-	3
Solo in uso gratuito	-	-	-	-	-	-	-	1	1
Parte in proprietà e parte in affitto	-	-	-	2	1	-	1	2	6
Parte in proprietà e parte in uso gratuito	-	-	1	-	-	-	-	-	1
Parte in affitto e parte in uso gratuito	-	-	-	-	-	-	-	-	-
Parte in proprietà, parte in affitto e parte in uso gratuito	-	-	-	-	-	1	-	-	1
Conduzione con salariati	-	-	8	11	13	6	2	3	43
Solo in proprietà	-	-	-	-	-	-	-	-	-
Solo in uso gratuito	-	-	-	-	-	-	-	-	-
Parte in proprietà e parte in uso gratuito	-	-	-	-	-	-	-	-	-
Conduzione a colonia parziaria appoderata	-	-	-	-	-	-	-	-	-
Solo in proprietà	-	-	-	1	-	-	-	-	1
Altra forma di conduzione	-	-	-	1	-	-	-	-	1
Solo in proprietà	1	7	67	104	95	26	2	-	302
Solo in affitto	-	-	6	6	16	7	3	-	38
Solo in uso gratuito	-	1	1	5	3	2	-	1	13
Parte in proprietà e parte in affitto	-	2	3	32	66	57	5	2	167
Parte in proprietà e parte in uso gratuito	-	-	5	10	9	5	-	-	29
Parte in affitto e parte in uso gratuito	-	-	-	-	3	-	-	-	3
Parte in proprietà, parte in affitto e parte in uso gratuito	-	-	-	-	2	3	1	-	6
TOTALE	1	10	82	157	194	100	11	3	558

Tavola 2.5 segue - Aziende e relativa superficie totale per classe di superficie totale, forma di conduzione, titolo di possesso dei terreni e zona altimetrica (superficie in ettari) - COLLINA

FORME DI CONDUZIONE TITOLI DI POSSESSO DEI TERRENI	CLASSI DI SUPERFICIE TOTALE								Totale
	Meno di 1	1 -- 2	2 -- 5	5 -- 10	10 -- 20	20 -- 50	50 -- 100	100 ed oltre	
AZIENDE									
Solo in proprietà	946	533	744	440	189	65	7	2	2.926
Solo in affitto	1	5	26	22	14	10	3	1	82
Solo in uso gratuito	7	4	3	1	-	-	-	-	15
Parte in proprietà e parte in affitto	13	12	78	102	104	97	19	2	427
Parte in proprietà e parte in uso gratuito	12	4	10	22	8	7	1	-	64
Parte in affitto e parte in uso gratuito	1	-	2	3	2	2	-	-	10
Parte in proprietà, parte in affitto e parte in uso gratuito	-	1	2	2	1	-	-	1	7
Con solo manodopera familiare	980	559	865	592	318	181	30	6	3.531
Solo in proprietà	47	84	175	167	91	46	3	2	615
Solo in affitto	-	-	8	8	9	5	-	1	31
Solo in uso gratuito	-	-	1	2	-	-	-	-	3
Parte in proprietà e parte in affitto	1	3	31	57	58	43	1	-	194
Parte in proprietà e parte in uso gratuito	-	-	2	8	8	5	-	-	23
Parte in affitto e parte in uso gratuito	-	-	-	-	-	-	1	-	1
Parte in proprietà, parte in affitto e parte in uso gratuito	-	-	1	-	4	1	-	-	6
Con manodopera familiare prevalente	48	87	218	242	170	100	5	3	873
Solo in proprietà	15	10	15	17	24	13	2	3	99
Solo in affitto	-	-	1	1	-	1	-	2	5
Solo in uso gratuito	-	-	1	-	-	-	-	-	1
Parte in proprietà e parte in affitto	-	1	2	-	3	6	3	1	16
Parte in proprietà e parte in uso gratuito	-	-	-	1	-	-	1	-	2
Parte in proprietà, parte in affitto e parte in uso gratuito	-	-	-	-	-	-	-	-	-
Con manodopera extrafamiliare prevalente	15	11	19	19	27	20	6	6	123
Solo in proprietà	48	17	16	13	12	14	9	8	137
Solo in affitto	-	-	1	3	-	1	-	-	5
Solo in uso gratuito	-	-	-	1	-	-	-	-	1
Parte in proprietà e parte in affitto	-	-	1	1	5	4	1	1	13
Parte in proprietà e parte in uso gratuito	-	-	-	-	1	1	-	-	2
Parte in affitto e parte in uso gratuito	-	-	-	-	-	-	-	-	-
Parte in proprietà, parte in affitto e parte in uso gratuito	-	-	-	-	-	-	-	-	-
Conduzione con salariati	48	17	18	18	18	20	10	9	158
Solo in proprietà	-	1	-	-	-	-	-	-	1
Solo in uso gratuito	-	-	-	1	4	3	-	-	8
Parte in proprietà e parte in uso gratuito	-	-	-	-	-	2	-	-	2
Conduzione a colonia parziaria appoderata	-	1	-	1	4	5	-	-	11
Solo in proprietà	-	-	-	-	-	-	-	-	-
Altra forma di conduzione	-	-	-	-	-	-	-	-	-
Solo in proprietà	1.056	645	950	637	316	138	21	15	3.778
Solo in affitto	1	5	36	34	23	17	3	4	123
Solo in uso gratuito	7	4	5	5	4	3	-	-	28
Parte in proprietà e parte in affitto	14	16	112	160	170	150	24	4	650
Parte in proprietà e parte in uso gratuito	12	4	12	31	17	15	2	-	93
Parte in affitto e parte in uso gratuito	1	-	2	3	2	2	1	-	11
Parte in proprietà, parte in affitto e parte in uso gratuito	-	1	3	2	5	1	-	1	13
TOTALE	1.091	675	1.120	872	537	326	51	24	4.699

Tavola 2.5 segue - Aziende e relativa superficie totale per classe di superficie totale, forma di conduzione, titolo di possesso dei terreni e zona altimetrica (superficie in ettari) - PIANURA

FORME DI CONDUZIONE TITOLI DI POSSESSO DEI TERRENI	CLASSI DI SUPERFICIE TOTALE								Totale
	Meno di 1	1 -- 2	2 -- 5	5 -- 10	10 -- 20	20 -- 50	50 -- 100	100 ed oltre	
AZIENDE									
Solo in proprietà	742	351	435	287	208	217	77	30	2.347
Solo in affitto	10	13	31	32	38	87	58	22	291
Solo in uso gratuito	4	7	5	4	2	2	-	-	24
Parte in proprietà e parte in affitto	12	30	133	207	333	485	266	86	1.552
Parte in proprietà e parte in uso gratuito	20	13	28	22	15	8	2	1	109
Parte in affitto e parte in uso gratuito	-	1	5	5	3	2	1	-	17
Parte in proprietà, parte in affitto e parte in uso gratuito	-	1	8	11	14	12	11	-	57
Con solo manodopera familiare	788	416	645	568	613	813	415	139	4.397
Solo in proprietà	3	4	15	9	12	13	25	34	115
Solo in affitto	1	-	1	1	2	5	7	12	29
Solo in uso gratuito	-	-	-	-	-	-	-	-	-
Parte in proprietà e parte in affitto	-	-	4	9	13	25	37	63	151
Parte in proprietà e parte in uso gratuito	-	-	-	-	-	-	-	1	1
Parte in affitto e parte in uso gratuito	-	-	-	-	-	-	-	-	-
Parte in proprietà, parte in affitto e parte in uso gratuito	-	-	-	-	-	1	-	1	2
Con manodopera familiare prevalente	4	4	20	19	27	44	69	111	298
Solo in proprietà	1	-	2	3	1	6	10	16	39
Solo in affitto	-	-	1	-	2	2	5	14	24
Solo in uso gratuito	-	-	-	-	-	-	-	-	-
Parte in proprietà e parte in affitto	-	1	1	2	1	4	9	29	47
Parte in proprietà e parte in uso gratuito	-	-	-	-	-	-	-	-	-
Parte in proprietà, parte in affitto e parte in uso gratuito	-	1	-	-	-	-	-	-	1
Con manodopera extrafamiliare prevalente	1	2	4	5	4	12	24	59	111
Solo in proprietà	210	147	198	80	56	48	43	56	838
Solo in affitto	3	5	11	8	14	13	8	28	90
Solo in uso gratuito	1	-	2	-	1	-	-	-	4
Parte in proprietà e parte in affitto	4	14	25	24	22	26	18	54	187
Parte in proprietà e parte in uso gratuito	4	3	6	5	3	1	-	-	22
Parte in affitto e parte in uso gratuito	-	-	-	-	1	-	-	-	1
Parte in proprietà, parte in affitto e parte in uso gratuito	-	-	-	-	1	-	-	-	1
Conduzione con salariati	222	169	242	117	98	88	69	138	1.143
Solo in proprietà	-	-	1	-	-	-	-	-	1
Solo in uso gratuito	-	-	-	-	-	-	1	-	1
Parte in proprietà e parte in uso gratuito	-	-	-	-	-	-	-	-	-
Conduzione a colonia parziaria appoderata	-	-	1	-	-	-	1	-	2
Solo in proprietà	-	-	-	-	-	-	-	-	-
Altra forma di conduzione	-	-	-	-	-	-	-	-	-
Solo in proprietà	956	502	651	379	277	284	155	136	3.340
Solo in affitto	14	18	44	41	56	107	78	76	434
Solo in uso gratuito	5	7	7	4	3	2	1	-	29
Parte in proprietà e parte in affitto	16	45	163	242	369	540	330	232	1.937
Parte in proprietà e parte in uso gratuito	24	16	34	27	18	9	2	2	132
Parte in affitto e parte in uso gratuito	-	1	5	5	4	2	1	-	18
Parte in proprietà, parte in affitto e parte in uso gratuito	-	2	8	11	15	13	11	1	61
TOTALE	1.015	591	912	709	742	957	578	447	5.951

Tavola 2.5 segue - Aziende e relativa superficie totale per classe di superficie totale, forma di conduzione, titolo di possesso dei terreni e zona altimetrica (superficie in ettari) - TOTALE

FORME DI CONDUZIONE TITOLI DI POSSESSO DEI TERRENI	CLASSI DI SUPERFICIE TOTALE								Totale
	Meno di 1	1 -- 2	2 -- 5	5 -- 10	10 -- 20	20 -- 50	50 -- 100	100 ed oltre	
SUPERFICIE TOTALE									
Solo in proprietà	822,70	1.280,69	4.042,17	5.906,43	6.582,68	9.614,78	5.823,20	4.521,47	38.594,12
Solo in affitto	5,79	28,97	214,92	432,68	958,13	3.334,40	4.318,56	3.081,69	12.375,14
Solo in uso gratuito	4,92	16,38	32,80	70,95	66,64	136,39	-	-	328,08
Parte in proprietà e parte in affitto	16,81	70,52	764,27	2.481,31	7.167,95	20.565,73	20.249,88	12.947,76	64.264,23
Parte in proprietà e parte in uso gratuito	21,24	25,37	135,10	390,67	457,49	608,46	183,82	100,39	1.922,54
Parte in affitto e parte in uso gratuito	0,72	1,50	27,88	59,13	89,59	102,97	83,12	-	364,91
Parte in proprietà, parte in affitto e parte in uso gratuito	-	3,53	34,20	91,91	249,96	486,75	768,03	115,50	1.749,88
Con solo manodopera familiare	872,18	1.426,96	5.251,34	9.433,08	15.572,44	34.849,48	31.426,61	20.766,81	119.598,90
Solo in proprietà	31,67	125,98	656,39	1.248,40	1.420,94	1.763,43	2.108,99	5.337,34	12.693,14
Solo in affitto	0,10	-	30,73	68,31	151,89	362,68	550,51	2.444,93	3.609,15
Solo in uso gratuito	-	-	2,07	16,22	-	-	-	-	18,29
Parte in proprietà e parte in affitto	0,77	4,70	128,10	492,76	1.018,70	2.184,13	3.030,22	9.995,90	16.855,28
Parte in proprietà e parte in uso gratuito	-	-	9,06	55,43	104,40	141,15	-	126,18	436,22
Parte in affitto e parte in uso gratuito	-	-	-	-	15,34	-	56,97	-	72,31
Parte in proprietà, parte in affitto e parte in uso gratuito	-	-	4,03	-	58,49	65,99	70,53	154,17	353,21
Con manodopera familiare prevalente	32,54	130,68	830,38	1.881,12	2.769,76	4.517,38	5.817,22	18.058,52	34.037,60
Solo in proprietà	9,31	14,68	61,72	147,62	353,33	655,27	932,79	3.196,63	5.371,35
Solo in affitto	-	-	4,65	6,21	33,99	122,40	416,44	3.882,38	4.466,07
Solo in uso gratuito	-	-	2,44	-	-	-	-	-	2,44
Parte in proprietà e parte in affitto	-	2,78	10,66	14,70	68,78	302,65	918,84	7.121,15	8.439,56
Parte in proprietà e parte in uso gratuito	-	-	-	6,40	-	-	50,38	-	56,78
Parte in proprietà, parte in affitto e parte in uso gratuito	-	1,25	-	-	-	-	-	-	1,25
Con manodopera extrafamiliare prevalente	9,31	18,71	79,47	174,93	456,10	1.080,32	2.318,45	14.200,16	18.337,45
Solo in proprietà	141,38	239,16	686,10	729,03	1.118,03	2.154,69	3.658,84	14.068,77	22.796,00
Solo in affitto	1,51	8,14	46,69	84,29	206,20	469,27	604,14	6.075,19	7.495,43
Solo in uso gratuito	0,92	-	4,95	6,60	16,57	-	-	569,44	598,48
Parte in proprietà e parte in affitto	2,64	23,05	84,96	197,63	376,48	981,39	1.611,70	13.484,09	16.761,94
Parte in proprietà e parte in uso gratuito	2,63	4,15	26,89	33,56	59,05	51,83	-	-	178,11
Parte in affitto e parte in uso gratuito	-	-	-	-	12,88	-	-	-	12,88
Parte in proprietà, parte in affitto e parte in uso gratuito	-	-	-	-	10,07	30,02	-	-	40,09
Conduzione con salariati	149,08	274,50	849,59	1.051,11	1.799,28	3.687,20	5.874,68	34.197,49	47.882,93
Solo in proprietà	-	1,87	3,46	-	-	-	-	-	5,33
Solo in uso gratuito	-	-	-	8,67	56,73	87,23	65,22	-	217,85
Parte in proprietà e parte in uso gratuito	-	-	-	-	-	65,60	-	-	65,60
Conduzione a colonia parziaria appoderata	-	1,87	3,46	8,67	56,73	152,83	65,22	-	288,78
Solo in proprietà	-	-	-	9,58	-	-	-	-	9,58
Altra forma di conduzione	-	-	-	9,58	-	-	-	-	9,58
Solo in proprietà	1.005,06	1.662,38	5.449,84	8.041,06	9.474,98	14.188,17	12.523,82	27.124,21	79.469,52
Solo in affitto	7,40	37,11	296,99	591,49	1.350,21	4.288,75	5.889,65	15.484,19	27.945,79
Solo in uso gratuito	5,84	16,38	42,26	102,44	139,94	223,62	65,22	569,44	1.165,14
Parte in proprietà e parte in affitto	20,22	101,05	987,99	3.186,40	8.631,91	24.033,90	25.810,64	43.548,90	106.321,01
Parte in proprietà e parte in uso gratuito	23,87	29,52	171,05	486,06	620,94	867,04	234,20	226,57	2.659,25
Parte in affitto e parte in uso gratuito	0,72	1,50	27,88	59,13	117,81	102,97	140,09	-	450,10
Parte in proprietà, parte in affitto e parte in uso gratuito	-	4,78	38,23	91,91	318,52	582,76	838,56	269,67	2.144,43
TOTALE	1.063,11	1.852,72	7.014,24	12.558,49	20.654,31	44.287,21	45.502,18	87.222,98	220.155,24

Tavola 2.5 segue - Aziende e relativa superficie totale per classe di superficie totale, forma di conduzione, titolo di possesso dei terreni e zona altimetrica (superficie in ettari) - MONTAGNA

FORME DI CONDUZIONE TITOLI DI POSSESSO DEI TERRENI	CLASSI DI SUPERFICIE TOTALE								Totale
	Meno di 1	1 -- 2	2 -- 5	5 -- 10	10 -- 20	20 -- 50	50 -- 100	100 ed oltre	
SUPERFICIE TOTALE									
Solo in proprietà	0,77	10,64	220,46	699,55	1.127,67	587,57	133,68	-	2.780,34
Solo in affitto	-	-	17,97	36,86	231,38	211,86	136,58	-	634,65
Solo in uso gratuito	-	1,49	4,73	34,75	39,03	65,42	-	-	145,42
Parte in proprietà e parte in affitto	-	3,18	13,91	238,64	930,71	1.543,12	265,24	-	2.994,80
Parte in proprietà e parte in uso gratuito	-	-	14,29	78,60	125,95	124,08	-	-	342,92
Parte in affitto e parte in uso gratuito	-	-	-	-	21,23	-	-	-	21,23
Parte in proprietà, parte in affitto e parte in uso gratuito	-	-	-	-	28,62	57,23	-	-	85,85
Con solo manodopera familiare	0,77	15,31	271,36	1.088,40	2.504,59	2.589,28	535,50	-	7.005,21
Solo in proprietà	-	-	2,79	5,91	18,91	-	-	-	27,61
Solo in affitto	-	-	-	-	-	-	-	-	-
Solo in uso gratuito	-	-	-	-	-	-	-	-	-
Parte in proprietà e parte in affitto	-	-	-	-	16,32	24,09	-	-	40,41
Parte in proprietà e parte in uso gratuito	-	-	-	-	-	-	-	-	-
Parte in affitto e parte in uso gratuito	-	-	-	-	15,34	-	-	-	15,34
Parte in proprietà, parte in affitto e parte in uso gratuito	-	-	-	-	-	-	70,53	-	70,53
Con manodopera familiare prevalente	-	-	2,79	5,91	50,57	24,09	70,53	-	153,89
Solo in proprietà	-	-	-	-	-	-	-	-	-
Solo in affitto	-	-	-	-	-	-	-	-	-
Solo in uso gratuito	-	-	-	-	-	-	-	-	-
Parte in proprietà e parte in affitto	-	-	-	-	-	-	-	-	-
Parte in proprietà e parte in uso gratuito	-	-	-	-	-	-	-	-	-
Parte in proprietà, parte in affitto e parte in uso gratuito	-	-	-	-	-	-	-	-	-
Con manodopera extrafamiliare prevalente	-	-	-	-	-	-	-	-	-
Solo in proprietà	-	-	26,62	62,24	160,38	150,61	-	-	399,85
Solo in affitto	-	-	2,66	5,36	-	-	84,20	-	92,22
Solo in uso gratuito	-	-	-	-	-	-	-	569,44	569,44
Parte in proprietà e parte in affitto	-	-	-	14,36	16,68	-	80,53	399,34	510,91
Parte in proprietà e parte in uso gratuito	-	-	3,59	-	-	-	-	-	3,59
Parte in affitto e parte in uso gratuito	-	-	-	-	-	-	-	-	-
Parte in proprietà, parte in affitto e parte in uso gratuito	-	-	-	-	-	30,02	-	-	30,02
Conduzione con salariati	-	-	32,87	81,96	177,06	180,63	164,73	968,78	1.606,03
Solo in proprietà	-	-	-	-	-	-	-	-	-
Solo in uso gratuito	-	-	-	-	-	-	-	-	-
Parte in proprietà e parte in uso gratuito	-	-	-	-	-	-	-	-	-
Conduzione a colonia parziaria appoderata	-	-	-	-	-	-	-	-	-
Solo in proprietà	-	-	-	9,58	-	-	-	-	9,58
Altra forma di conduzione	-	-	-	9,58	-	-	-	-	9,58
Solo in proprietà	0,77	10,64	249,87	777,28	1.306,96	738,18	133,68	-	3.217,38
Solo in affitto	-	-	20,63	42,22	231,38	211,86	220,78	-	726,87
Solo in uso gratuito	-	1,49	4,73	34,75	39,03	65,42	-	569,44	714,86
Parte in proprietà e parte in affitto	-	3,18	13,91	253,00	963,71	1.567,21	345,77	399,34	3.546,12
Parte in proprietà e parte in uso gratuito	-	-	17,88	78,60	125,95	124,08	-	-	346,51
Parte in affitto e parte in uso gratuito	-	-	-	-	36,57	-	-	-	36,57
Parte in proprietà, parte in affitto e parte in uso gratuito	-	-	-	-	28,62	87,25	70,53	-	186,40
TOTALE	0,77	15,31	307,02	1.185,85	2.732,22	2.794,00	770,76	968,78	8.774,71

Tavola 2.5 segue - Aziende e relativa superficie totale per classe di superficie totale, forma di conduzione, titolo di possesso dei terreni e zona altimetrica (superficie in ettari) - COLLINA

FORME DI CONDUZIONE TITOLI DI POSSESSO DEI TERRENI	CLASSI DI SUPERFICIE TOTALE								Totale
	Meno di 1	1 -- 2	2 -- 5	5 -- 10	10 -- 20	20 -- 50	50 -- 100	100 ed oltre	
SUPERFICIE TOTALE									
Solo in proprietà	481,72	761,02	2.396,79	3.118,91	2.579,32	1.924,07	444,46	372,98	12.079,27
Solo in affitto	0,95	7,64	92,17	155,75	191,80	308,10	192,52	183,09	1.132,02
Solo in uso gratuito	3,65	5,54	11,80	8,92	-	-	-	-	29,91
Parte in proprietà e parte in affitto	8,02	19,03	270,03	722,31	1.462,20	2.955,46	1.208,85	323,83	6.969,73
Parte in proprietà e parte in uso gratuito	8,94	5,76	31,10	158,75	113,87	208,76	58,39	-	585,57
Parte in affitto e parte in uso gratuito	0,72	-	6,87	19,90	25,49	52,34	-	-	105,32
Parte in proprietà, parte in affitto e parte in uso gratuito	-	1,83	5,38	14,36	19,23	-	-	115,50	156,30
Con solo manodopera familiare	504,00	800,82	2.814,14	4.198,90	4.391,91	5.448,73	1.904,22	995,40	21.058,12
Solo in proprietà	29,61	120,22	604,63	1.179,53	1.235,81	1.317,88	214,33	239,96	4.941,97
Solo in affitto	-	-	27,64	61,05	127,08	170,73	-	135,57	522,07
Solo in uso gratuito	-	-	2,07	16,22	-	-	-	-	18,29
Parte in proprietà e parte in affitto	0,77	4,70	113,89	421,32	816,41	1.239,99	70,83	-	2.667,91
Parte in proprietà e parte in uso gratuito	-	-	9,06	55,43	104,40	141,15	-	-	310,04
Parte in affitto e parte in uso gratuito	-	-	-	-	-	-	56,97	-	56,97
Parte in proprietà, parte in affitto e parte in uso gratuito	-	-	4,03	-	58,49	24,13	-	-	86,65
Con manodopera familiare prevalente	30,38	124,92	761,32	1.733,55	2.342,19	2.893,88	342,13	375,53	8.603,90
Solo in proprietà	8,92	14,68	54,03	128,29	333,40	449,60	133,09	501,60	1.623,61
Solo in affitto	-	-	2,61	6,21	-	29,56	-	310,67	349,05
Solo in uso gratuito	-	-	2,44	-	-	-	-	-	2,44
Parte in proprietà e parte in affitto	-	1,38	7,16	-	50,47	191,36	215,59	218,59	684,55
Parte in proprietà e parte in uso gratuito	-	-	-	6,40	-	-	50,38	-	56,78
Parte in proprietà, parte in affitto e parte in uso gratuito	-	-	-	-	-	-	-	-	-
Con manodopera extrafamiliare prevalente	8,92	16,06	66,24	140,90	383,87	670,52	399,06	1.030,86	2.716,43
Solo in proprietà	26,82	23,78	49,00	91,90	173,15	486,79	611,91	1.948,82	3.412,17
Solo in affitto	-	-	4,44	21,62	-	35,12	-	-	61,18
Solo in uso gratuito	-	-	-	6,60	-	-	-	-	6,60
Parte in proprietà e parte in affitto	-	-	2,35	6,33	67,44	130,40	89,90	122,20	418,62
Parte in proprietà e parte in uso gratuito	-	-	-	-	17,99	31,42	-	-	49,41
Parte in affitto e parte in uso gratuito	-	-	-	-	-	-	-	-	-
Parte in proprietà, parte in affitto e parte in uso gratuito	-	-	-	-	-	-	-	-	-
Conduzione con salariati	26,82	23,78	55,79	126,45	258,58	683,73	701,81	2.071,02	3.947,98
Solo in proprietà	-	1,87	-	-	-	-	-	-	1,87
Solo in uso gratuito	-	-	-	8,67	56,73	87,23	-	-	152,63
Parte in proprietà e parte in uso gratuito	-	-	-	-	-	65,60	-	-	65,60
Conduzione a colonia parziaria appoderata	-	1,87	-	8,67	56,73	152,83	-	-	220,10
Solo in proprietà	-	-	-	-	-	-	-	-	-
Altra forma di conduzione	-	-	-	-	-	-	-	-	-
Solo in proprietà	547,07	921,57	3.104,45	4.518,63	4.321,68	4.178,34	1.403,79	3.063,36	22.058,89
Solo in affitto	0,95	7,64	126,86	244,63	318,88	543,51	192,52	629,33	2.064,32
Solo in uso gratuito	3,65	5,54	16,31	40,41	56,73	87,23	-	-	209,87
Parte in proprietà e parte in affitto	8,79	25,11	393,43	1.149,96	2.396,52	4.517,21	1.585,17	664,62	10.740,81
Parte in proprietà e parte in uso gratuito	8,94	5,76	40,16	220,58	236,26	446,93	108,77	-	1.067,40
Parte in affitto e parte in uso gratuito	0,72	-	6,87	19,90	25,49	52,34	56,97	-	162,29
Parte in proprietà, parte in affitto e parte in uso gratuito	-	1,83	9,41	14,36	77,72	24,13	-	115,50	242,95
TOTALE	570,12	967,45	3.697,49	6.208,47	7.433,28	9.849,69	3.347,22	4.472,81	36.546,55

Tavola 2.5 segue - Aziende e relativa superficie totale per classe di superficie totale, forma di conduzione, titolo di possesso dei terreni e zona altimetrica (superficie in ettari) - PIANURA

FORME DI CONDUZIONE TITOLI DI POSSESSO DEI TERRENI	CLASSI DI SUPERFICIE TOTALE								
	Meno di 1	1 -- 2	2 -- 5	5 -- 10	10 -- 20	20 -- 50	50 -- 100	100 ed oltre	Totale
SUPERFICIE TOTALE									
Solo in proprietà	340,21	509,03	1.424,92	2.087,97	2.875,69	7.103,14	5.245,06	4.148,49	23.734,51
Solo in affitto	4,84	21,33	104,78	240,07	534,95	2.814,44	3.989,46	2.898,60	10.608,47
Solo in uso gratuito	1,27	9,35	16,27	27,28	27,61	70,97	-	-	152,75
Parte in proprietà e parte in affitto	8,79	48,31	480,33	1.520,36	4.775,04	16.067,15	18.775,79	12.623,93	54.299,70
Parte in proprietà e parte in uso gratuito	12,30	19,61	89,71	153,32	217,67	275,62	125,43	100,39	994,05
Parte in affitto e parte in uso gratuito	-	1,50	21,01	39,23	42,87	50,63	83,12	-	238,36
Parte in proprietà, parte in affitto e parte in uso gratuito	-	1,70	28,82	77,55	202,11	429,52	768,03	-	1.507,73
Con solo manodopera familiare	367,41	610,83	2.165,84	4.145,78	8.675,94	26.811,47	28.986,89	19.771,41	91.535,57
Solo in proprietà	2,06	5,76	48,97	62,96	166,22	445,55	1.894,66	5.097,38	7.723,56
Solo in affitto	0,10	-	3,09	7,26	24,81	191,95	550,51	2.309,36	3.087,08
Solo in uso gratuito	-	-	-	-	-	-	-	-	-
Parte in proprietà e parte in affitto	-	-	14,21	71,44	185,97	920,05	2.959,39	9.995,90	14.146,96
Parte in proprietà e parte in uso gratuito	-	-	-	-	-	-	-	126,18	126,18
Parte in affitto e parte in uso gratuito	-	-	-	-	-	-	-	-	-
Parte in proprietà, parte in affitto e parte in uso gratuito	-	-	-	-	-	41,86	-	154,17	196,03
Con manodopera familiare prevalente	2,16	5,76	66,27	141,66	377,00	1.599,41	5.404,56	17.682,99	25.279,81
Solo in proprietà	0,39	-	7,69	19,33	19,93	205,67	799,70	2.695,03	3.747,74
Solo in affitto	-	-	2,04	-	33,99	92,84	416,44	3.571,71	4.117,02
Solo in uso gratuito	-	-	-	-	-	-	-	-	-
Parte in proprietà e parte in affitto	-	1,40	3,50	14,70	18,31	111,29	703,25	6.902,56	7.755,01
Parte in proprietà e parte in uso gratuito	-	-	-	-	-	-	-	-	-
Parte in proprietà, parte in affitto e parte in uso gratuito	-	1,25	-	-	-	-	-	-	1,25
Con manodopera extrafamiliare prevalente	0,39	2,65	13,23	34,03	72,23	409,80	1.919,39	13.169,30	15.621,02
Solo in proprietà	114,56	215,38	610,48	574,89	784,50	1.517,29	3.046,93	12.119,95	18.983,98
Solo in affitto	1,51	8,14	39,59	57,31	206,20	434,15	519,94	6.075,19	7.342,03
Solo in uso gratuito	0,92	-	4,95	-	16,57	-	-	-	22,44
Parte in proprietà e parte in affitto	2,64	23,05	82,61	176,94	292,36	850,99	1.441,27	12.962,55	15.832,41
Parte in proprietà e parte in uso gratuito	2,63	4,15	23,30	33,56	41,06	20,41	-	-	125,11
Parte in affitto e parte in uso gratuito	-	-	-	-	12,88	-	-	-	12,88
Parte in proprietà, parte in affitto e parte in uso gratuito	-	-	-	-	10,07	-	-	-	10,07
Conduzione con salariati	122,26	250,72	760,93	842,70	1.363,64	2.822,84	5.008,14	31.157,69	42.328,92
Solo in proprietà	-	-	3,46	-	-	-	-	-	3,46
Solo in uso gratuito	-	-	-	-	-	-	65,22	-	65,22
Parte in proprietà e parte in uso gratuito	-	-	-	-	-	-	-	-	-
Conduzione a colonia parziaria appoderata	-	-	3,46	-	-	-	65,22	-	68,68
Solo in proprietà	-	-	-	-	-	-	-	-	-
Altra forma di conduzione	-	-	-	-	-	-	-	-	-
Solo in proprietà	457,22	730,17	2.095,52	2.745,15	3.846,34	9.271,65	10.986,35	24.060,85	54.193,25
Solo in affitto	6,45	29,47	149,50	304,64	799,95	3.533,38	5.476,35	14.854,86	25.154,60
Solo in uso gratuito	2,19	9,35	21,22	27,28	44,18	70,97	65,22	-	240,41
Parte in proprietà e parte in affitto	11,43	72,76	580,65	1.783,44	5.271,68	17.949,48	23.879,70	42.484,94	92.034,08
Parte in proprietà e parte in uso gratuito	14,93	23,76	113,01	186,88	258,73	296,03	125,43	226,57	1.245,34
Parte in affitto e parte in uso gratuito	-	1,50	21,01	39,23	55,75	50,63	83,12	-	251,24
Parte in proprietà, parte in affitto e parte in uso gratuito	-	2,95	28,82	77,55	212,18	471,38	768,03	154,17	1.715,08
TOTALE	492,22	869,96	3.009,73	5.164,17	10.488,81	31.643,52	41.384,20	81.781,39	174.834,00

Tavola 2.6 - Aziende e relativa superficie agricola utilizzata (SAU) per classe di superficie agricola utilizzata, forma di conduzione, titolo di possesso dei terreni e zona altimetrica (superficie in ettari) - TOTALE

FORME DI CONDUZIONE TITOLI DI POSSESSO DEI TERRENI	CLASSI DI SUPERFICIE AGRICOLA UTILIZZATA								Totale
	Meno di 1	1 -- 2	2 -- 5	5 -- 10	10 -- 20	20 -- 50	50 -- 100	100 ed oltre	
AZIENDE									
Solo in proprietà	1.875	824	1.117	681	323	248	74	22	5.164
Solo in affitto	17	24	71	81	68	111	63	20	455
Solo in uso gratuito	13	13	13	5	2	4	-	-	50
Parte in proprietà e parte in affitto	25	54	230	349	480	576	264	67	2.045
Parte in proprietà e parte in uso gratuito	25	11	42	39	26	10	3	-	156
Parte in affitto e parte in uso gratuito	-	1	4	8	3	2	1	-	19
Parte in proprietà, parte in affitto e parte in uso gratuito	-	3	10	12	14	12	8	1	60
Con solo manodopera familiare	1.955	930	1.487	1.175	916	963	413	110	7.949
Solo in proprietà	81	98	195	154	102	44	28	28	730
Solo in affitto	1	2	13	8	10	11	9	11	65
Solo in uso gratuito	-	1	-	2	-	-	-	-	3
Parte in proprietà e parte in affitto	1	3	41	66	69	63	39	60	342
Parte in proprietà e parte in uso gratuito	-	-	4	6	9	4	-	1	24
Parte in affitto e parte in uso gratuito	-	-	-	-	1	-	1	-	2
Parte in proprietà, parte in affitto e parte in uso gratuito	-	-	-	2	2	2	1	1	8
Con manodopera familiare prevalente	83	104	253	238	193	124	78	101	1.174
Solo in proprietà	21	10	16	26	19	14	14	14	134
Solo in affitto	1	2	2	2	3	3	7	14	34
Solo in uso gratuito	-	1	-	-	-	-	-	-	1
Parte in proprietà e parte in affitto	1	1	3	1	5	7	13	25	56
Parte in proprietà e parte in uso gratuito	-	-	-	1	-	1	-	-	2
Parte in proprietà, parte in affitto e parte in uso gratuito	-	1	-	-	-	-	-	-	1
Con manodopera extrafamiliare prevalente	23	15	21	30	27	25	34	53	228
Solo in proprietà	252	145	183	96	60	64	47	40	887
Solo in affitto	5	6	12	16	14	14	10	24	101
Solo in uso gratuito	-	1	3	-	1	1	-	-	6
Parte in proprietà e parte in affitto	5	10	29	27	23	26	21	53	194
Parte in proprietà e parte in uso gratuito	4	4	6	5	3	1	-	-	23
Parte in proprietà, parte in affitto e parte in uso gratuito	-	-	-	1	-	1	-	-	2
Conduzione con salariati	266	166	233	145	101	107	78	117	1.213
Solo in proprietà	1	-	-	-	-	-	-	-	1
Solo in uso gratuito	-	-	-	1	4	3	-	-	8
Parte in proprietà e parte in uso gratuito	-	-	-	-	1	1	-	-	2
Conduzione a colonia parziaria appoderata	1	-	-	1	5	4	-	-	11
Solo in proprietà	-	-	-	1	-	-	-	-	1
Altra forma di conduzione	-	-	-	1	-	-	-	-	1
Solo in proprietà	2.230	1.077	1.511	958	504	370	163	104	6.917
Solo in affitto	24	34	98	107	95	139	89	69	655
Solo in uso gratuito	13	16	16	8	7	8	-	-	68
Parte in proprietà e parte in affitto	32	68	303	443	577	672	337	205	2.637
Parte in proprietà e parte in uso gratuito	29	15	52	51	39	17	3	1	207
Parte in affitto e parte in uso gratuito	-	1	4	8	4	2	2	-	21
Parte in proprietà, parte in affitto e parte in uso gratuito	-	4	10	15	16	15	9	2	71
TOTALE	2.328	1.215	1.994	1.590	1.242	1.223	603	381	10.576

Tavola 2.6 segue - Aziende e relativa superficie agricola utilizzata (SAU) per classe di superficie agricola utilizzata, forma di conduzione, titolo di possesso dei terreni e zona altimetrica (superficie in ettari) - MONTAGNA

FORME DI CONDUZIONE TITOLI DI POSSESSO DEI TERRENI	CLASSI DI SUPERFICIE AGRICOLA UTILIZZATA								Totale
	Meno di 1	1 -- 2	2 -- 5	5 -- 10	10 -- 20	20 -- 50	50 -- 100	100 ed oltre	
AZIENDE									
Solo in proprietà	22	25	95	89	30	11	1	-	273
Solo in affitto	1	2	8	14	6	5	2	-	38
Solo in uso gratuito	1	2	6	1	-	2	-	-	12
Parte in proprietà e parte in affitto	1	2	19	31	74	23	3	-	153
Parte in proprietà e parte in uso gratuito	-	3	6	6	6	3	-	-	24
Parte in affitto e parte in uso gratuito	-	-	-	2	-	-	-	-	2
Parte in proprietà, parte in affitto e parte in uso gratuito	-	-	-	-	2	2	-	-	4
Con solo manodopera familiare	25	34	134	143	118	46	6	-	506
Solo in proprietà	1	1	1	-	-	-	-	-	3
Solo in affitto	-	-	-	1	-	-	-	-	1
Solo in uso gratuito	-	-	-	-	-	-	-	-	-
Parte in proprietà e parte in affitto	-	-	-	-	-	1	-	-	1
Parte in proprietà e parte in uso gratuito	-	-	-	-	-	-	-	-	-
Parte in affitto e parte in uso gratuito	-	-	-	-	1	-	-	-	1
Parte in proprietà, parte in affitto e parte in uso gratuito	-	-	-	-	-	-	1	-	1
Con manodopera familiare prevalente	1	1	1	1	1	1	1	-	7
Solo in proprietà	-	-	-	-	-	-	-	-	-
Solo in affitto	-	-	-	-	-	-	-	-	-
Solo in uso gratuito	-	-	-	-	-	-	-	-	-
Parte in proprietà e parte in affitto	-	-	-	-	-	-	-	-	-
Parte in proprietà e parte in uso gratuito	-	-	-	-	-	-	-	-	-
Parte in proprietà, parte in affitto e parte in uso gratuito	-	-	-	-	-	-	-	-	-
Con manodopera extrafamiliare prevalente	-	-	-	-	-	-	-	-	-
Solo in proprietà	1	6	9	7	5	3	-	-	31
Solo in affitto	-	-	1	1	-	-	1	-	3
Solo in uso gratuito	-	-	-	-	-	1	-	-	1
Parte in proprietà e parte in affitto	-	-	1	2	-	-	1	2	6
Parte in proprietà e parte in uso gratuito	-	-	1	-	-	-	-	-	1
Parte in proprietà, parte in affitto e parte in uso gratuito	-	-	-	-	-	1	-	-	1
Conduzione con salariati	1	6	12	10	5	5	2	2	43
Solo in proprietà	-	-	-	-	-	-	-	-	-
Solo in uso gratuito	-	-	-	-	-	-	-	-	-
Parte in proprietà e parte in uso gratuito	-	-	-	-	-	-	-	-	-
Conduzione a colonia parziaria appoderata	-	-	-	-	-	-	-	-	-
Solo in proprietà	-	-	-	1	-	-	-	-	1
Altra forma di conduzione	-	-	-	1	-	-	-	-	1
Solo in proprietà	24	32	105	97	35	14	1	-	308
Solo in affitto	1	2	9	16	6	5	3	-	42
Solo in uso gratuito	1	2	6	1	-	3	-	-	13
Parte in proprietà e parte in affitto	1	2	20	33	74	24	4	2	160
Parte in proprietà e parte in uso gratuito	-	3	7	6	6	3	-	-	25
Parte in affitto e parte in uso gratuito	-	-	-	2	1	-	-	-	3
Parte in proprietà, parte in affitto e parte in uso gratuito	-	-	-	-	2	3	1	-	6
TOTALE	27	41	147	155	124	52	9	2	557

Tavola 2.6 segue - Aziende e relativa superficie agricola utilizzata (SAU) per classe di superficie agricola utilizzata, forma di conduzione, titolo di possesso dei terreni e zona altimetrica (superficie in ettari) - COLLINA

FORME DI CONDUZIONE TITOLI DI POSSESSO DEI TERRENI	CLASSI DI SUPERFICIE AGRICOLA UTILIZZATA								Totale
	Meno di 1	1 -- 2	2 -- 5	5 -- 10	10 -- 20	10 -- 50	50 -- 100	100 ed oltre	
AZIENDE									
Solo in proprietà	1.201	555	655	341	105	37	3	2	2.899
Solo in affitto	4	7	32	24	13	8	4	1	93
Solo in uso gratuito	8	5	3	1	-	-	-	-	17
Parte in proprietà e parte in affitto	13	19	78	105	99	85	16	1	416
Parte in proprietà e parte in uso gratuito	14	3	13	16	8	4	1	-	59
Parte in affitto e parte in uso gratuito	-	-	1	4	1	1	-	-	7
Parte in proprietà, parte in affitto e parte in uso gratuito	-	2	1	2	1	-	-	1	7
Con solo manodopera familiare	1.240	591	783	493	227	135	24	5	3.498
Solo in proprietà	77	92	175	146	93	30	2	1	616
Solo in affitto	-	1	12	7	8	5	1	-	34
Solo in uso gratuito	-	1	-	2	-	-	-	-	3
Parte in proprietà e parte in affitto	1	3	37	54	59	36	1	-	191
Parte in proprietà e parte in uso gratuito	-	-	4	6	9	4	-	-	23
Parte in affitto e parte in uso gratuito	-	-	-	-	-	-	1	-	1
Parte in proprietà, parte in affitto e parte in uso gratuito	-	-	-	2	2	1	-	-	5
Con manodopera familiare prevalente	78	97	228	217	171	76	5	1	873
Solo in proprietà	20	10	15	23	18	8	3	2	99
Solo in affitto	-	-	1	1	1	1	-	2	6
Solo in uso gratuito	-	1	-	-	-	-	-	-	1
Parte in proprietà e parte in affitto	1	-	2	-	4	5	2	1	15
Parte in proprietà e parte in uso gratuito	-	-	-	1	-	1	-	-	2
Parte in proprietà, parte in affitto e parte in uso gratuito	-	-	-	-	-	-	-	-	-
Con manodopera extrafamiliare prevalente	21	11	18	25	23	15	5	5	123
Solo in proprietà	51	19	16	10	14	15	8	3	136
Solo in affitto	-	-	1	3	-	1	-	-	5
Solo in uso gratuito	-	1	-	-	-	-	-	-	1
Parte in proprietà e parte in affitto	-	-	1	2	4	5	-	1	13
Parte in proprietà e parte in uso gratuito	-	-	-	-	1	1	-	-	2
Parte in proprietà, parte in affitto e parte in uso gratuito	-	-	-	-	-	-	-	-	-
Conduzione con salariati	51	20	18	15	19	22	8	4	157
Solo in proprietà	1	-	-	-	-	-	-	-	1
Solo in uso gratuito	-	-	-	1	4	3	-	-	8
Parte in proprietà e parte in uso gratuito	-	-	-	-	1	1	-	-	2
Conduzione a colonia parziaria appoderata	1	-	-	1	5	4	-	-	11
Solo in proprietà	-	-	-	-	-	-	-	-	-
Altra forma di conduzione	-	-	-	-	-	-	-	-	-
Solo in proprietà	1.350	676	861	520	230	90	16	8	3.751
Solo in affitto	4	8	46	35	22	15	5	3	138
Solo in uso gratuito	8	8	3	4	4	3	-	-	30
Parte in proprietà e parte in affitto	15	22	118	161	166	131	19	3	635
Parte in proprietà e parte in uso gratuito	14	3	17	23	19	11	1	-	88
Parte in affitto e parte in uso gratuito	-	-	1	4	1	1	1	-	8
Parte in proprietà, parte in affitto e parte in uso gratuito	-	2	1	4	3	1	-	1	12
TOTALE	1.391	719	1.047	751	445	252	42	15	4.662

Tavola 2.6 segue - Aziende e relativa superficie agricola utilizzata (SAU) per classe di superficie agricola utilizzata, forma di conduzione, titolo di possesso dei terreni e zona altimetrica (superficie in ettari) - PIANURA

FORME DI CONDUZIONE TITOLI DI POSSESSO DEI TERRENI	CLASSI DI SUPERFICIE AGRICOLA UTILIZZATA								Totale
	Meno di 1	1 -- 2	2 -- 5	5 -- 10	10 -- 20	20 -- 50	50 -- 100	100 ed oltre	
AZIENDE									
Solo in proprietà	652	244	367	251	188	200	70	20	1.992
Solo in affitto	12	15	31	43	49	98	57	19	324
Solo in uso gratuito	4	6	4	3	2	2	-	-	21
Parte in proprietà e parte in affitto	11	33	133	213	307	468	245	66	1.476
Parte in proprietà e parte in uso gratuito	11	5	23	17	12	3	2	-	73
Parte in affitto e parte in uso gratuito	-	1	3	2	2	1	1	-	10
Parte in proprietà, parte in affitto e parte in uso gratuito	-	1	9	10	11	10	8	-	49
Con solo manodopera familiare	690	305	570	539	571	782	383	105	3.945
Solo in proprietà	3	5	19	8	9	14	26	27	111
Solo in affitto	1	1	1	-	2	6	8	11	30
Solo in uso gratuito	-	-	-	-	-	-	-	-	-
Parte in proprietà e parte in affitto	-	-	4	12	10	26	38	60	150
Parte in proprietà e parte in uso gratuito	-	-	-	-	-	-	-	1	1
Parte in affitto e parte in uso gratuito	-	-	-	-	-	-	-	-	-
Parte in proprietà, parte in affitto e parte in uso gratuito	-	-	-	-	-	1	-	1	2
Con manodopera familiare prevalente	4	6	24	20	21	47	72	100	294
Solo in proprietà	1	-	1	3	1	6	11	12	35
Solo in affitto	1	2	1	1	2	2	7	12	28
Solo in uso gratuito	-	-	-	-	-	-	-	-	-
Parte in proprietà e parte in affitto	-	1	1	1	1	2	11	24	41
Parte in proprietà e parte in uso gratuito	-	-	-	-	-	-	-	-	-
Parte in proprietà, parte in affitto e parte in uso gratuito	-	1	-	-	-	-	-	-	1
Con manodopera extrafamiliare prevalente	2	4	3	5	4	10	29	48	105
Solo in proprietà	200	120	158	79	41	46	39	37	720
Solo in affitto	5	6	10	12	14	13	9	24	93
Solo in uso gratuito	-	-	3	-	1	-	-	-	4
Parte in proprietà e parte in affitto	5	10	27	23	19	21	20	50	175
Parte in proprietà e parte in uso gratuito	4	4	5	5	2	-	-	-	20
Parte in proprietà, parte in affitto e parte in uso gratuito	-	-	-	1	-	-	-	-	1
Conduzione con salariati	214	140	203	120	77	80	68	111	1.013
Solo in proprietà	-	-	-	-	-	-	-	-	-
Solo in uso gratuito	-	-	-	-	-	-	-	-	-
Parte in proprietà e parte in uso gratuito	-	-	-	-	-	-	-	-	-
Conduzione a colonia parziaria appoderata	-	-	-	-	-	-	-	-	-
Solo in proprietà	-	-	-	-	-	-	-	-	-
Altra forma di conduzione	-	-	-	-	-	-	-	-	-
Solo in proprietà	856	369	545	341	239	266	146	96	2.858
Solo in affitto	19	24	43	56	67	119	81	66	475
Solo in uso gratuito	4	6	7	3	3	2	-	-	25
Parte in proprietà e parte in affitto	16	44	165	249	337	517	314	200	1.842
Parte in proprietà e parte in uso gratuito	15	9	28	22	14	3	2	1	94
Parte in affitto e parte in uso gratuito	-	1	3	2	2	1	1	-	10
Parte in proprietà, parte in affitto e parte in uso gratuito	-	2	9	11	11	11	8	1	53
TOTALE	910	455	800	684	673	919	552	364	5.357

Tavola 2.6 segue - Aziende e relativa superficie agricola utilizzata (SAU) per classe di superficie agricola utilizzata, forma di conduzione, titolo di possesso dei terreni e zona altimetrica (*superficie in ettari*) - TOTALE

FORME DI CONDUZIONE TITOLI DI POSSESSO DEI TERRENI	CLASSI DI SUPERFICIE AGRICOLA UTILIZZATA								Totale
	Meno di 1	1 -- 2	2 -- 5	5 -- 10	10 -- 20	20 -- 50	50 -- 100	100 ed oltre	
SUPERFICIE AGRICOLA UTILIZZATA									
Solo in proprietà	826,26	1.183,55	3.590,57	4.801,81	4.424,54	7.777,81	5.003,21	3.010,11	30.617,86
Solo in affitto	10,03	35,95	237,52	593,83	960,18	3.616,73	4.346,02	2.638,87	12.439,13
Solo in uso gratuito	5,75	18,93	44,93	32,00	27,43	125,76	-	-	254,80
Parte in proprietà e parte in affitto	14,89	83,99	817,39	2.541,81	6.866,57	18.536,17	18.249,64	9.898,55	57.009,01
Parte in proprietà e parte in uso gratuito	15,36	16,37	141,67	267,16	366,91	313,08	177,35	-	1.297,90
Parte in affitto e parte in uso gratuito	-	1,50	13,73	62,38	46,86	50,12	72,46	-	247,05
Parte in proprietà, parte in affitto e parte in uso gratuito	-	5,38	34,46	86,69	196,91	418,99	527,92	113,25	1.383,60
Con solo manodopera familiare	872,29	1.345,67	4.880,27	8.385,68	12.889,40	30.838,66	28.376,60	15.660,78	103.249,35
Solo in proprietà	46,36	139,70	660,42	1.068,64	1.363,31	1.383,01	2.100,50	4.192,26	10.954,20
Solo in affitto	0,05	3,28	48,45	62,66	134,31	340,92	715,30	1.932,26	3.237,23
Solo in uso gratuito	-	1,83	-	15,82	-	-	-	-	17,65
Parte in proprietà e parte in affitto	0,42	4,28	144,25	487,93	954,41	1.970,25	3.047,39	9.170,70	15.779,63
Parte in proprietà e parte in uso gratuito	-	-	16,72	40,89	110,38	98,28	-	118,47	384,74
Parte in affitto e parte in uso gratuito	-	-	-	-	10,54	-	54,51	-	65,05
Parte in proprietà, parte in affitto e parte in uso gratuito	-	-	-	17,30	28,26	64,73	63,55	146,48	320,32
Con manodopera familiare prevalente	46,83	149,09	869,84	1.693,24	2.601,21	3.857,19	5.981,25	15.560,17	30.758,82
Solo in proprietà	12,21	15,47	55,98	179,50	256,96	489,72	1.082,69	2.175,64	4.268,17
Solo in affitto	0,10	3,44	4,70	14,37	42,54	110,73	549,90	2.765,24	3.491,02
Solo in uso gratuito	-	1,30	-	-	-	-	-	-	1,30
Parte in proprietà e parte in affitto	0,89	1,36	9,26	6,03	81,94	231,57	984,60	5.188,04	6.503,69
Parte in proprietà e parte in uso gratuito	-	-	-	6,15	-	21,93	-	-	28,08
Parte in proprietà, parte in affitto e parte in uso gratuito	-	1,25	-	-	-	-	-	-	1,25
Con manodopera extrafamiliare prevalente	13,20	22,82	69,94	206,05	381,44	853,95	2.617,19	10.128,92	14.293,51
Solo in proprietà	127,13	210,63	556,64	697,06	820,58	2.101,41	3.372,46	7.589,71	15.475,62
Solo in affitto	2,55	9,27	43,11	110,92	205,65	473,67	717,10	5.226,34	6.788,61
Solo in uso gratuito	-	1,00	8,23	-	15,62	43,30	-	-	68,15
Parte in proprietà e parte in affitto	2,45	15,60	92,70	193,14	307,50	837,73	1.572,86	9.976,77	12.998,75
Parte in proprietà e parte in uso gratuito	2,46	5,75	21,02	35,22	44,10	29,69	-	-	138,24
Parte in proprietà, parte in affitto e parte in uso gratuito	-	-	-	9,17	-	25,27	-	-	34,44
Conduzione con salariati	134,59	242,25	721,70	1.045,51	1.393,45	3.511,07	5.662,42	22.792,82	35.503,81
Solo in proprietà	0,91	-	-	-	-	-	-	-	0,91
Solo in uso gratuito	-	-	-	8,50	55,76	77,82	-	-	142,08
Parte in proprietà e parte in uso gratuito	-	-	-	-	17,10	31,25	-	-	48,35
Conduzione a colonia parziaria appoderata	0,91	-	-	8,50	72,86	109,07	-	-	191,34
Solo in proprietà	-	-	-	8,66	-	-	-	-	8,66
Altra forma di conduzione	-	-	-	8,66	-	-	-	-	8,66
Solo in proprietà	1.012,87	1.549,35	4.863,61	6.755,67	6.865,39	11.751,95	11.558,86	16.967,72	61.325,42
Solo in affitto	12,73	51,94	333,78	781,78	1.342,68	4.542,05	6.328,32	12.562,71	25.955,99
Solo in uso gratuito	5,75	23,06	53,16	56,32	98,81	246,88	-	-	483,98
Parte in proprietà e parte in affitto	18,65	105,23	1.063,60	3.228,91	8.210,42	21.575,72	23.854,49	34.234,06	92.291,08
Parte in proprietà e parte in uso gratuito	17,82	22,12	179,41	349,42	538,49	494,23	177,35	118,47	1.897,31
Parte in affitto e parte in uso gratuito	-	1,50	13,73	62,38	57,40	50,12	126,97	-	312,10
Parte in proprietà, parte in affitto e parte in uso gratuito	-	6,63	34,46	113,16	225,17	508,99	591,47	259,73	1.739,61
TOTALE	1.067,82	1.759,83	6.541,75	11.347,64	17.338,36	39.169,94	42.637,46	64.142,69	184.005,49

Tavola 2.6 segue - Aziende e relativa superficie agricola utilizzata (SAU) per classe di superficie agricola utilizzata, forma di conduzione, titolo di possesso dei terreni e zona altimetrica (superficie in ettari) - MONTAGNA

FORME DI CONDUZIONE TITOLI DI POSSESSO DEI TERRENI	CLASSI DI SUPERFICIE AGRICOLA UTILIZZATA								Totale
	Meno di 1	1 -- 2	2 -- 5	5 -- 10	10 -- 20	20 -- 50	50 -- 100	100 ed oltre	
SUPERFICIE AGRICOLA UTILIZZATA									
Solo in proprietà	10,66	37,25	309,09	631,32	395,13	305,21	59,23	-	1.747,89
Solo in affitto	0,93	3,84	24,95	106,65	81,61	151,81	127,20	-	496,99
Solo in uso gratuito	0,49	3,41	21,73	5,45	-	57,21	-	-	88,29
Parte in proprietà e parte in affitto	0,78	3,08	73,84	243,93	1.067,06	628,44	196,47	-	2.213,60
Parte in proprietà e parte in uso gratuito	-	4,50	18,99	38,63	83,52	67,43	-	-	213,07
Parte in affitto e parte in uso gratuito	-	-	-	13,28	-	-	-	-	13,28
Parte in proprietà, parte in affitto e parte in uso gratuito	-	-	-	-	21,77	52,77	-	-	74,54
Con solo manodopera familiare	12,86	52,08	448,60	1.039,26	1.649,09	1.262,87	382,90	-	4.847,66
Solo in proprietà	0,55	1,51	2,61	-	-	-	-	-	4,67
Solo in affitto	-	-	-	9,78	-	-	-	-	9,78
Solo in uso gratuito	-	-	-	-	-	-	-	-	-
Parte in proprietà e parte in affitto	-	-	-	-	-	22,31	-	-	22,31
Parte in proprietà e parte in uso gratuito	-	-	-	-	-	-	-	-	-
Parte in affitto e parte in uso gratuito	-	-	-	-	10,54	-	-	-	10,54
Parte in proprietà, parte in affitto e parte in uso gratuito	-	-	-	-	-	-	63,55	-	63,55
Con manodopera familiare prevalente	0,55	1,51	2,61	9,78	10,54	22,31	63,55	-	110,85
Solo in proprietà	-	-	-	-	-	-	-	-	-
Solo in affitto	-	-	-	-	-	-	-	-	-
Solo in uso gratuito	-	-	-	-	-	-	-	-	-
Parte in proprietà e parte in affitto	-	-	-	-	-	-	-	-	-
Parte in proprietà e parte in uso gratuito	-	-	-	-	-	-	-	-	-
Parte in proprietà, parte in affitto e parte in uso gratuito	-	-	-	-	-	-	-	-	-
Con manodopera extrafamiliare prevalente	-	-	-	-	-	-	-	-	-
Solo in proprietà	0,40	10,46	29,65	55,22	61,94	82,44	-	-	240,11
Solo in affitto	-	-	2,60	5,13	-	-	84,07	-	91,80
Solo in uso gratuito	-	-	-	-	-	43,30	-	-	43,30
Parte in proprietà e parte in affitto	-	-	3,18	15,10	-	-	68,77	397,45	484,50
Parte in proprietà e parte in uso gratuito	-	-	2,05	-	-	-	-	-	2,05
Parte in proprietà, parte in affitto e parte in uso gratuito	-	-	-	-	-	25,27	-	-	25,27
Conduzione con salariati	0,40	10,46	37,48	75,45	61,94	151,01	152,84	397,45	887,03
Solo in proprietà	-	-	-	-	-	-	-	-	-
Solo in uso gratuito	-	-	-	-	-	-	-	-	-
Parte in proprietà e parte in uso gratuito	-	-	-	-	-	-	-	-	-
Conduzione a colonia parziaria appoderata	-	-	-	-	-	-	-	-	-
Solo in proprietà	-	-	-	8,66	-	-	-	-	8,66
Altra forma di conduzione	-	-	-	8,66	-	-	-	-	8,66
Solo in proprietà	11,61	49,22	341,35	695,20	457,07	387,65	59,23	-	2.001,33
Solo in affitto	0,93	3,84	27,55	121,56	81,61	151,81	211,27	-	598,57
Solo in uso gratuito	0,49	3,41	21,73	5,45	-	100,51	-	-	131,59
Parte in proprietà e parte in affitto	0,78	3,08	77,02	259,03	1.067,06	650,75	265,24	397,45	2.720,41
Parte in proprietà e parte in uso gratuito	-	4,50	21,04	38,63	83,52	67,43	-	-	215,12
Parte in affitto e parte in uso gratuito	-	-	-	13,28	10,54	-	-	-	23,82
Parte in proprietà, parte in affitto e parte in uso gratuito	-	-	-	-	21,77	78,04	63,55	-	163,36
TOTALE	13,81	64,05	488,69	1.133,15	1.721,57	1.436,19	599,29	397,45	5.854,20

Tavola 2.6 segue - Aziende e relativa superficie agricola utilizzata (SAU) per classe di superficie agricola utilizzata, forma di conduzione, titolo di possesso dei terreni e zona altimetrica (superficie in ettari) - COLLINA

FORME DI CONDUZIONE TITOLI DI POSSESSO DEI TERRENI	CLASSI DI SUPERFICIE AGRICOLA UTILIZZATA								Totale
	Meno di 1	1 -- 2	2 -- 5	5 -- 10	10 -- 20	20 -- 50	50 -- 100	100 ed oltre	
SUPERFICIE AGRICOLA UTILIZZATA									
Solo in proprietà	545,42	792,53	2.102,81	2.369,77	1.436,55	1.162,92	203,82	359,30	8.973,12
Solo in affitto	3,06	10,14	110,89	162,53	171,14	229,29	235,89	183,09	1.106,03
Solo in uso gratuito	3,72	6,53	9,67	8,45	-	-	-	-	28,37
Parte in proprietà e parte in affitto	7,32	30,00	266,72	746,49	1.388,25	2.552,54	1.009,03	102,43	6.102,78
Parte in proprietà e parte in uso gratuito	9,26	3,87	44,17	113,44	114,06	127,07	55,21	-	467,08
Parte in affitto e parte in uso gratuito	-	-	2,31	31,94	13,17	27,91	-	-	75,33
Parte in proprietà, parte in affitto e parte in uso gratuito	-	3,69	3,19	13,86	17,17	-	-	113,25	151,16
Con solo manodopera familiare	568,78	846,76	2.539,76	3.446,48	3.140,34	4.099,73	1.503,95	758,07	16.903,87
Solo in proprietà	43,97	131,62	598,62	1.011,28	1.237,47	876,77	145,60	134,40	4.179,73
Solo in affitto	-	1,99	44,95	52,88	111,20	145,72	87,54	-	444,28
Solo in uso gratuito	-	1,83	-	15,82	-	-	-	-	17,65
Parte in proprietà e parte in affitto	0,42	4,28	132,44	397,66	818,34	1.024,06	64,81	-	2.442,01
Parte in proprietà e parte in uso gratuito	-	-	16,72	40,89	110,38	98,28	-	-	266,27
Parte in affitto e parte in uso gratuito	-	-	-	-	-	-	54,51	-	54,51
Parte in proprietà, parte in affitto e parte in uso gratuito	-	-	-	17,30	28,26	23,59	-	-	69,15
Con manodopera familiare prevalente	44,39	139,72	792,73	1.535,83	2.305,65	2.168,42	352,46	134,40	7.473,60
Solo in proprietà	11,83	15,47	53,37	161,37	238,83	288,08	228,30	283,93	1.281,18
Solo in affitto	-	-	2,61	6,08	14,00	20,47	-	298,35	341,51
Solo in uso gratuito	-	1,30	-	-	-	-	-	-	1,30
Parte in proprietà e parte in affitto	0,89	-	5,86	-	68,51	176,11	126,13	110,50	488,00
Parte in proprietà e parte in uso gratuito	-	-	-	6,15	-	21,93	-	-	28,08
Parte in proprietà, parte in affitto e parte in uso gratuito	-	-	-	-	-	-	-	-	-
Con manodopera extrafamiliare prevalente	12,72	16,77	61,84	173,60	321,34	506,59	354,43	692,78	2.140,07
Solo in proprietà	25,91	25,87	49,56	76,29	195,35	535,17	573,15	416,43	1.897,73
Solo in affitto	-	-	4,38	19,92	-	32,71	-	-	57,01
Solo in uso gratuito	-	1,00	-	-	-	-	-	-	1,00
Parte in proprietà e parte in affitto	-	-	2,25	14,07	47,20	155,43	-	100,76	319,71
Parte in proprietà e parte in uso gratuito	-	-	-	-	14,56	29,69	-	-	44,25
Parte in proprietà, parte in affitto e parte in uso gratuito	-	-	-	-	-	-	-	-	-
Conduzione con salariati	25,91	26,87	56,19	110,28	257,11	753,00	573,15	517,19	2.319,70
Solo in proprietà	0,91	-	-	-	-	-	-	-	0,91
Solo in uso gratuito	-	-	-	8,50	55,76	77,82	-	-	142,08
Parte in proprietà e parte in uso gratuito	-	-	-	-	17,10	31,25	-	-	48,35
Conduzione a colonia parziaria appoderata	0,91	-	-	8,50	72,86	109,07	-	-	191,34
Solo in proprietà	-	-	-	-	-	-	-	-	-
Altra forma di conduzione	-	-	-	-	-	-	-	-	-
Solo in proprietà	628,04	965,49	2.804,36	3.618,71	3.108,20	2.862,94	1.150,87	1.194,06	16.332,67
Solo in affitto	3,06	12,13	162,83	241,41	296,34	428,19	323,43	481,44	1.948,83
Solo in uso gratuito	3,72	10,66	9,67	32,77	55,76	77,82	-	-	190,40
Parte in proprietà e parte in affitto	8,63	34,28	407,27	1.158,22	2.322,30	3.908,14	1.199,97	313,69	9.352,50
Parte in proprietà e parte in uso gratuito	9,26	3,87	60,89	160,48	256,10	308,22	55,21	-	854,03
Parte in affitto e parte in uso gratuito	-	-	2,31	31,94	13,17	27,91	54,51	-	129,84
Parte in proprietà, parte in affitto e parte in uso gratuito	-	3,69	3,19	31,16	45,43	23,59	-	113,25	220,31
TOTALE	652,71	1.030,12	3.450,52	5.274,69	6.097,30	7.636,81	2.783,99	2.102,44	29.028,58

Tavola 2.6 segue - Aziende e relativa superficie agricola utilizzata (SAU) per classe di superficie agricola utilizzata, forma di conduzione, titolo di possesso dei terreni e zona altimetrica (superficie in ettari) - PIANURA

FORME DI CONDUZIONE TITOLI DI POSSESSO DEI TERRENI	CLASSI DI SUPERFICIE AGRICOLA UTILIZZATA								Totale
	Meno di 1	1 -- 2	2 -- 5	5 -- 10	10 -- 20	20 -- 50	50 -- 100	100 ed oltre	
SUPERFICIE AGRICOLA UTILIZZATA									
Solo in proprietà	270,18	353,77	1.178,67	1.800,72	2.592,86	6.309,68	4.740,16	2.650,81	19.896,85
Solo in affitto	6,04	21,97	101,68	324,65	707,43	3.235,63	3.982,93	2.455,78	10.836,11
Solo in uso gratuito	1,54	8,99	13,53	18,10	27,43	68,55	-	-	138,14
Parte in proprietà e parte in affitto	6,79	50,91	476,83	1.551,39	4.411,26	15.355,19	17.044,14	9.796,12	48.692,63
Parte in proprietà e parte in uso gratuito	6,10	8,00	78,51	115,09	169,33	118,58	122,14	-	617,75
Parte in affitto e parte in uso gratuito	-	1,50	11,42	17,16	33,69	22,21	72,46	-	158,44
Parte in proprietà, parte in affitto e parte in uso gratuito	-	1,69	31,27	72,83	157,97	366,22	527,92	-	1.157,90
Con solo manodopera familiare	290,65	446,83	1.891,91	3.899,94	8.099,97	25.476,06	26.489,75	14.902,71	81.497,82
Solo in proprietà	1,84	6,57	59,19	57,36	125,84	506,24	1.954,90	4.057,86	6.769,80
Solo in affitto	0,05	1,29	3,50	-	23,11	195,20	627,76	1.932,26	2.783,17
Solo in uso gratuito	-	-	-	-	-	-	-	-	-
Parte in proprietà e parte in affitto	-	-	11,81	90,27	136,07	923,88	2.982,58	9.170,70	13.315,31
Parte in proprietà e parte in uso gratuito	-	-	-	-	-	-	-	118,47	118,47
Parte in affitto e parte in uso gratuito	-	-	-	-	-	-	-	-	-
Parte in proprietà, parte in affitto e parte in uso gratuito	-	-	-	-	-	41,14	-	146,48	187,62
Con manodopera familiare prevalente	1,89	7,86	74,50	147,63	285,02	1.666,46	5.565,24	15.425,77	23.174,37
Solo in proprietà	0,38	-	2,61	18,13	18,13	201,64	854,39	1.891,71	2.986,99
Solo in affitto	0,10	3,44	2,09	8,29	28,54	90,26	549,90	2.466,89	3.149,51
Solo in uso gratuito	-	-	-	-	-	-	-	-	-
Parte in proprietà e parte in affitto	-	1,36	3,40	6,03	13,43	55,46	858,47	5.077,54	6.015,69
Parte in proprietà e parte in uso gratuito	-	-	-	-	-	-	-	-	-
Parte in proprietà, parte in affitto e parte in uso gratuito	-	1,25	-	-	-	-	-	-	1,25
Con manodopera extrafamiliare prevalente	0,48	6,05	8,10	32,45	60,10	347,36	2.262,76	9.436,14	12.153,44
Solo in proprietà	100,82	174,30	477,43	565,55	563,29	1.483,80	2.799,31	7.173,28	13.337,78
Solo in affitto	2,55	9,27	36,13	85,87	205,65	440,96	633,03	5.226,34	6.639,80
Solo in uso gratuito	-	-	8,23	-	15,62	-	-	-	23,85
Parte in proprietà e parte in affitto	2,45	15,60	87,27	163,97	260,30	682,30	1.504,09	9.478,56	12.194,54
Parte in proprietà e parte in uso gratuito	2,46	5,75	18,97	35,22	29,54	-	-	-	91,94
Parte in proprietà, parte in affitto e parte in uso gratuito	-	-	-	9,17	-	-	-	-	9,17
Conduzione con salariati	108,28	204,92	628,03	859,78	1.074,40	2.607,06	4.936,43	21.878,18	32.297,08
Solo in proprietà	-	-	-	-	-	-	-	-	-
Solo in uso gratuito	-	-	-	-	-	-	-	-	-
Parte in proprietà e parte in uso gratuito	-	-	-	-	-	-	-	-	-
Conduzione a colonia parziaria appoderata	-	-	-	-	-	-	-	-	-
Solo in proprietà	-	-	-	-	-	-	-	-	-
Altra forma di conduzione	-	-	-	-	-	-	-	-	-
Solo in proprietà	373,22	534,64	1.717,90	2.441,76	3.300,12	8.501,36	10.348,76	15.773,66	42.991,42
Solo in affitto	8,74	35,97	143,40	418,81	964,73	3.962,05	5.793,62	12.081,27	23.408,59
Solo in uso gratuito	1,54	8,99	21,76	18,10	43,05	68,55	-	-	161,99
Parte in proprietà e parte in affitto	9,24	67,87	579,31	1.811,66	4.821,06	17.016,83	22.389,28	33.522,92	80.218,17
Parte in proprietà e parte in uso gratuito	8,56	13,75	97,48	150,31	198,87	118,58	122,14	118,47	828,16
Parte in affitto e parte in uso gratuito	-	1,50	11,42	17,16	33,69	22,21	72,46	-	158,44
Parte in proprietà, parte in affitto e parte in uso gratuito	-	2,94	31,27	82,00	157,97	407,36	527,92	146,48	1.355,94
TOTALE	401,30	665,66	2.602,54	4.939,80	9.519,49	30.096,94	39.254,18	61.642,80	149.122,71

Tavola 2.7 - Aziende per numero dei corpi di terreno, classe di superficie totale e classe di superficie agricola utilizzata (SAU)

	NUMERO DEI CORPI DI TERRENO								
CLASSI DI SUPERFICIE TOTALE CLASSI DI SAU	1	2	3	4	5	6 ed oltre	TOTALE		
							Aziende	Corpi	
CLASSI DI SUPERFICIE TOTALE (in ettari)									
Meno di 1 ettaro	993	619	294	116	40	45	2.107	4.131	
1 -- 2	256	318	290	151	99	162	1.276	4.210	
2 -- 3	108	156	171	134	96	235	900	4.045	
3 -- 5	77	145	165	161	144	522	1.214	7.775	
5 -- 10	82	127	155	178	187	1.009	1.738	16.311	
10 -- 20	43	97	123	110	108	992	1.473	20.858	
20 -- 30	17	45	46	54	35	468	665	11.074	
30 -- 50	14	45	52	57	51	499	718	12.310	
50 -- 100	12	38	58	68	46	418	640	12.433	
100 ed oltre	4	12	22	36	41	359	474	10.266	
TOTALE	1.606	1.602	1.376	1.065	847	4.709	11.205	103.413	
CLASSI DI SAU (in ettari)									
Senza superficie	221	122	77	48	48	113	629	2.742	
Meno di 1 ettaro	892	666	355	174	79	162	2.328	6.019	
1 -- 2	198	251	259	142	117	248	1.215	5.284	
2 -- 3	86	131	133	121	79	320	870	5.635	
3 -- 5	69	109	140	140	124	542	1.124	8.437	
5 -- 10	68	118	146	145	151	962	1.590	17.372	
10 -- 20	36	87	114	103	97	805	1.242	17.015	
20 -- 30	12	41	39	46	33	420	591	9.815	
30 -- 50	12	36	47	54	50	433	632	10.775	
50 -- 100	8	36	50	71	38	400	603	11.230	
100 ed oltre	4	5	16	21	31	304	381	9.089	
TOTALE	1.606	1.602	1.376	1.065	847	4.709	11.205	103.413	

Tavola 2.8 - Superficie totale per numero dei corpi di terreno, classe di superficie totale e classe di superficie agricola utilizzata (SAU) (superficie in ettari)

CLASSI DI SUPERFICIE TOTALE CLASSI DI SAU	NUMERO DEI CORPI DI TERRENO						Totale
	1	2	3	4	5	6 ed oltre	
CLASSI DI SUPERFICIE TOTALE							
Meno di 1 ettaro	413,14	324,28	189,74	79,13	28,57	28,25	1.063,11
1 -- 2	359,99	448,33	418,49	226,89	147,26	251,76	1.852,72
2 -- 3	266,78	385,69	413,33	331,37	239,93	592,49	2.229,59
3 -- 5	294,91	551,61	643,64	632,99	569,08	2.092,42	4.784,65
5 -- 10	574,54	886,82	1.102,14	1.260,07	1.327,87	7.407,05	12.558,49
10 -- 20	612,99	1.380,56	1.705,34	1.541,52	1.498,27	13.915,63	20.654,31
20 -- 30	413,73	1.107,13	1.118,29	1.345,31	850,41	11.519,66	16.354,53
30 -- 50	537,30	1.828,22	2.051,02	2.253,10	2.013,01	19.250,03	27.932,68
50 -- 100	753,76	2.610,19	4.080,27	4.841,47	3.227,73	29.988,76	45.502,18
100 ed oltre	965,51	1.448,86	2.965,60	4.795,33	5.964,16	71.083,52	87.222,98
TOTALE	5.192,65	10.971,69	14.687,86	17.307,18	15.866,29	156.129,57	220.155,24
CLASSI DI SAU							
Senza superficie	379,62	458,56	715,15	560,98	890,16	1.866,25	4.870,72
Meno di 1 ettaro	432,41	476,86	313,05	219,61	171,97	808,93	2.422,83
1 -- 2	337,77	415,71	463,67	312,42	286,16	1.053,70	2.869,43
2 -- 3	241,49	370,72	467,97	378,79	251,50	1.474,93	3.185,40
3 -- 5	315,36	494,41	603,83	667,52	560,40	3.124,43	5.765,95
5 -- 10	539,88	982,12	1.212,81	1.147,70	1.240,32	8.966,56	14.089,39
10 -- 20	569,99	1.475,74	1.852,10	1.610,17	1.672,86	13.141,96	20.322,82
20 -- 30	363,27	1.154,88	1.046,19	1.463,60	1.006,97	12.103,43	17.138,34
30 -- 50	542,30	1.730,40	2.003,65	2.332,97	2.284,24	19.374,31	28.267,87
50 -- 100	505,05	2.737,51	3.765,94	5.570,44	2.870,31	32.284,10	47.733,35
100 ed oltre	965,51	674,78	2.243,50	3.042,98	4.631,40	61.930,97	73.489,14
TOTALE	5.192,65	10.971,69	14.687,86	17.307,18	15.866,29	156.129,57	220.155,24

Tavola 2.9 - Superficie agricola utilizzata (SAU) per numero dei corpi di terreno, classe di superficie totale e classe di superficie agricola utilizzata (superficie in ettari)

	NUMERO DEI CORPI DI TERRENO						
CLASSI DI SUPERFICIE TOTALE CLASSI DI SAU	1	2	3	4	5	6 ed oltre	Totale
CLASSI DI SUPERFICIE TOTALE							
Meno di 1 ettaro	303,32	251,05	139,50	54,48	19,74	18,76	786,85
1 -- 2	263,71	339,93	320,45	164,17	102,33	171,39	1.361,98
2 -- 3	219,73	305,02	329,28	266,10	182,10	447,12	1.749,35
3 -- 5	229,25	420,98	527,24	502,20	445,38	1.605,82	3.730,87
5 -- 10	456,94	749,48	933,94	1.027,03	1.040,34	5.819,15	10.026,88
10 -- 20	508,57	1.170,28	1.514,82	1.306,86	1.295,01	11.275,37	17.070,91
20 -- 30	279,88	897,34	1.025,09	1.177,10	722,98	9.835,02	13.937,41
30 -- 50	473,34	1.550,39	1.676,54	1.996,30	1.762,88	17.066,00	24.525,45
50 -- 100	602,73	2.224,86	3.488,46	4.315,97	2.867,48	27.229,64	40.729,14
100 ed oltre	601,51	1.186,02	2.339,63	3.961,55	4.685,37	57.312,57	70.086,65
TOTALE	3.938,98	9.095,35	12.294,95	14.771,76	13.123,61	130.780,84	184.005,49
CLASSI DI SAU							
Meno di 1 ettaro	338,48	310,28	189,72	98,99	45,06	85,29	1.067,82
1 -- 2	279,01	358,12	365,68	210,78	173,90	372,34	1.759,83
2 -- 3	209,61	320,20	320,37	299,40	195,03	799,52	2.144,13
3 -- 5	254,92	415,85	539,17	542,53	486,36	2.158,79	4.397,62
5 -- 10	468,79	811,96	1.034,38	996,60	1.050,22	6.985,69	11.347,64
10 -- 20	504,78	1.238,22	1.578,10	1.442,80	1.329,26	11.245,20	17.338,36
20 -- 30	317,55	1.041,62	935,38	1.142,85	829,82	10.336,24	14.603,46
30 -- 50	480,47	1.460,42	1.824,39	2.081,87	2.002,12	16.717,21	24.566,48
50 -- 100	483,86	2.487,48	3.422,54	5.061,56	2.696,36	28.485,66	42.637,46
100 ed oltre	601,51	651,20	2.085,22	2.894,38	4.315,48	53.594,90	64.142,69
TOTALE	3.938,98	9.095,35	12.294,95	14.771,76	13.123,61	130.780,84	184.005,49

Tavola 2.10 - Aziende e relativa superficie per forma di utilizzazione dei terreni, classe di superficie totale e classe di superficie agricola utilizzata (SAU) (superficie in ettari)

CLASSI DI SUPERFICIE TOTALE CLASSI DI SAU	SUPERFICIE AGRICOLA UTILIZZATA				Arboricoltura da legno	Boschi	SUPERFICIE AGRICOLA NON UTILIZZATA		Altra superficie	Totale generale
	Seminativi	Coltivazioni legnose agrarie	Prati permanenti e pascoli	Totale aziende con SAU			Totale	Di cui destinata ad attività ricreative		
AZIENDE										
CLASSI DI SUPERFICIE TOTALE										
Meno di 1 ettaro	914	1.216	157	1.850	201	231	303	5	1.304	2.107
1 -- 2	671	692	113	1.158	156	188	297	3	954	1.276
2 -- 3	566	494	62	847	81	165	246	-	710	900
3 -- 5	797	675	80	1.145	129	306	340	3	1.028	1.214
5 -- 10	1.343	951	121	1.679	172	553	540	3	1.530	1.738
10 -- 20	1.316	656	132	1.452	168	531	433	10	1.331	1.473
20 -- 30	617	223	67	651	103	212	188	2	617	665
30 -- 50	687	143	73	703	134	149	168	4	648	718
50 -- 100	619	50	69	627	155	94	141	7	590	640
100 ed oltre	458	25	68	464	186	108	129	5	446	474
TOTALE	7.988	5.125	942	10.576	1.485	2.537	2.785	42	9.158	11.205
CLASSI DI SAU										
Senza superficie	-	-	-	-	485	185	73	2	311	629
Meno di 1 ettaro	1.169	1.565	195	2.328	124	319	566	7	1.631	2.328
1 -- 2	748	731	107	1.215	65	246	351	3	967	1.215
2 -- 3	619	483	75	870	58	198	239	2	714	870
3 -- 5	835	663	86	1.124	60	328	317	1	981	1.124
5 -- 10	1.327	842	116	1.590	123	490	429	8	1.399	1.590
10 -- 20	1.125	523	117	1.242	110	366	311	4	1.123	1.242
20 -- 30	573	161	57	591	96	138	139	2	543	591
30 -- 50	618	97	65	632	96	119	135	6	572	632
50 -- 100	596	45	64	603	132	73	128	4	559	603
100 ed oltre	378	15	60	381	136	75	97	3	358	381
TOTALE	7.988	5.125	942	10.576	1.485	2.537	2.785	42	9.158	11.205
SUPERFICIE INVESTITA										
CLASSI DI SUPERFICIE TOTALE										
Meno di 1 ettaro	297,83	435,58	53,44	786,85	89,14	62,83	56,56	0,54	67,73	1.063,11
1 -- 2	641,59	618,73	101,66	1.361,98	171,66	89,84	129,42	1,81	99,82	1.852,72
2 -- 3	925,46	743,64	80,25	1.749,35	135,31	110,32	146,23	-	88,38	2.229,59
3 -- 5	2.080,00	1.530,30	120,57	3.730,87	289,89	281,19	309,39	2,76	173,31	4.784,65
5 -- 10	6.385,69	3.376,97	264,22	10.026,88	592,90	925,25	641,34	0,52	372,12	12.558,49
10 -- 20	13.190,86	3.388,84	491,21	17.070,91	701,46	1.602,47	704,84	16,95	574,63	20.654,31
20 -- 30	12.016,91	1.582,16	338,34	13.937,41	582,07	1.000,29	395,76	0,34	439,00	16.354,53
30 -- 50	22.596,67	1.554,46	374,32	24.525,45	1.482,16	723,73	334,36	3,65	866,98	27.932,68
50 -- 100	39.414,89	784,03	530,22	40.729,14	1.901,77	926,55	509,60	51,23	1.435,12	45.502,18
100 ed oltre	67.314,27	726,34	2.046,04	70.086,65	7.211,12	5.332,23	1.463,57	101,74	3.129,41	87.222,98
TOTALE	164.864,17	14.741,05	4.400,27	184.005,49	13.157,48	11.054,70	4.691,07	179,54	7.246,50	220.155,24
CLASSI DI SAU										
Senza superficie	-	-	-	-	3.829,32	807,97	106,21	1,52	127,22	4.870,72
Meno di 1 ettaro	386,71	611,35	69,76	1.067,82	411,69	406,31	392,33	2,94	144,68	2.422,83
1 -- 2	834,76	813,22	111,85	1.759,83	284,80	340,92	358,24	4,94	125,64	2.869,43
2 -- 3	1.181,50	861,58	101,05	2.144,13	321,72	356,07	254,04	3,03	109,44	3.185,40
3 -- 5	2.565,79	1.685,31	146,52	4.397,62	209,14	646,19	320,00	0,41	193,00	5.765,95
5 -- 10	7.685,07	3.333,14	329,43	11.347,64	514,78	1.262,10	551,87	12,61	413,00	14.089,39
10 -- 20	13.463,59	3.389,63	485,14	17.338,36	628,61	1.280,57	507,07	0,22	568,21	20.322,82
20 -- 30	12.925,30	1.352,47	325,69	14.603,46	792,69	928,44	256,70	0,95	557,05	17.138,34
30 -- 50	22.800,62	1.390,93	374,93	24.566,48	901,90	1.556,60	371,16	109,86	871,73	28.267,87
50 -- 100	41.218,17	857,02	562,27	42.637,46	1.501,99	1.171,51	869,86	29,81	1.552,53	47.733,35
100 ed oltre	61.802,66	446,40	1.893,63	64.142,69	3.760,84	2.298,02	703,59	13,25	2.584,00	73.489,14
TOTALE	164.864,17	14.741,05	4.400,27	184.005,49	13.157,48	11.054,70	4.691,07	179,54	7.246,50	220.155,24

Tavola 2.11 - Aziende con seminativi e relativa superficie investita per classe di superficie agricola utilizzata (SAU) e principali coltivazioni praticate (superficie in ettari) - TOTALE

COLTIVAZIONI	CLASSI DI SUPERFICIE AGRICOLA UTILIZZATA								Totale
	Meno di 1	1 -- 2	2 -- 5	5 -- 10	10 -- 20	20 -- 50	50 -- 100	100 ed oltre	
AZIENDE									
SEMINATIVI	815	667	1.386	1.296	1.113	1.190	595	378	7.440
Cereali	359	372	893	936	905	1.122	585	370	5.542
Frumento tenero e spelta	110	150	434	530	490	443	145	72	2.374
Frumento duro	8	6	29	32	36	49	15	13	188
Segale	-	-	3	-	1	2	-	1	7
Orzo	25	50	130	168	204	209	66	43	895
Avena	-	1	9	12	11	20	5	2	60
Granoturco	204	183	456	471	498	678	427	286	3.203
Riso	30	29	92	133	220	532	441	314	1.791
Sorgo	1	-	-	1	3	4	4	1	14
Altri cereali	-	1	6	10	15	31	15	17	95
Legumi secchi	1	2	7	9	13	41	31	22	126
Patata	10	7	32	43	27	27	14	5	165
Barbabietola da zucchero	14	22	91	154	213	248	83	48	873
Piante sarchiate da foraggio	-	-	3	-	-	1	-	-	4
Piante industriali	7	8	34	42	57	83	63	78	372
Tabacco	5	3	15	7	4	3	1	5	43
Luppolo	-	-	-	-	-	-	-	-	-
Cotone	-	-	-	-	-	-	-	-	-
Lino	-	-	-	-	-	-	-	-	-
Canapa	-	-	-	-	-	-	-	-	-
Piante da semi oleosi	-	5	18	34	52	79	62	75	325
Colza e ravizzone	-	-	-	1	1	1	2	4	9
Girasole	-	2	5	7	6	12	9	3	44
Soia	-	3	12	26	45	67	52	70	275
Altre piante da semi oleosi	-	-	1	-	2	-	1	-	4
Piante aromatiche, medicinali e da condimento	1	-	1	-	-	-	-	1	3
Altre piante industriali	1	-	-	1	1	1	-	-	4
Ortive	94	34	49	63	57	96	60	38	491
In piena aria	91	33	47	60	57	94	60	38	480
In coltivazioni di pieno campo	85	32	47	56	55	87	60	35	457
Pomodoro da mensa	5	4	4	3	3	4	1	-	24
Pomodoro da industria	-	2	2	1	6	15	15	6	47
Altre ortive	84	29	44	54	49	78	47	31	416
In orti stabili o industriali	6	1	2	4	2	7	2	3	27
Pomodoro da mensa	2	-	-	1	-	-	-	1	4
Altre ortive	6	1	2	4	2	7	2	3	27
Protette	7	1	6	5	2	3	-	-	24
In serra	7	1	6	3	1	3	-	-	21
Pomodoro da mensa	2	-	2	2	-	-	-	-	6
Altre ortive	7	1	6	2	1	3	-	-	20
In tunnel, campane, ecc.	-	-	-	2	1	-	-	-	3
Flori e piante ornamentali	20	10	14	6	4	1	-	1	56
In piena aria	15	9	7	2	2	1	-	1	37
Protetti	11	8	11	4	3	1	-	-	38
In serra	9	7	7	3	2	1	-	-	29
In tunnel, campane, ecc.	3	4	5	1	2	-	-	-	15
Piantine	9	7	8	3	2	5	-	-	34
Orticole	3	4	3	2	2	3	-	-	17
Floricole ed ornamentali	5	5	5	-	1	-	-	-	16
Altre piantine	3	1	1	1	-	2	-	-	8
Foraggiere avvicendate	295	296	655	650	556	460	151	92	3.155
Prati avvicendati	288	292	647	646	545	441	136	77	3.072
Erba medica	268	272	611	609	510	397	103	45	2.815
Altri prati avvicendati	20	21	39	47	44	59	41	44	315
Erbai	8	4	15	12	20	38	26	33	156
Granoturco in erba	-	1	2	3	1	3	3	2	15
Granoturco a maturazione cerosa	2	1	1	2	9	18	17	24	74
Altri erbai monofiti di cereali	-	-	-	2	2	3	2	1	10
Altri erbai	6	2	12	5	9	14	6	7	61
Sementi	-	-	-	-	1	1	1	1	4
Terreni a riposo	84	51	128	157	209	444	348	268	1.688

Tavola 2.11 segue - Aziende con seminativi e relativa superficie investita per classe di superficie agricola utilizzata (SAU) e principali coltivazioni praticate (superficie in ettari) - MONTAGNA

COLTIVAZIONI	CLASSI DI SUPERFICIE AGRICOLA UTILIZZATA								Totale
	Meno di 1	1 -- 2	2 -- 5	5 -- 10	10 -- 20	20 -- 50	50 -- 100	100 ed oltre	
AZIENDE									
SEMINATIVI	11	35	138	151	120	50	8	2	515
Cereali	-	6	39	77	94	44	7	1	268
Frumento tenero e spelta	-	5	31	67	76	37	7	-	223
Frumento duro	-	-	-	-	1	-	-	-	1
Segale	-	-	-	-	-	-	-	-	-
Orzo	-	1	4	10	28	11	2	1	57
Avena	-	-	2	3	4	2	-	-	11
Granoturco	-	-	3	3	2	3	1	-	12
Riso	-	-	-	-	-	1	-	-	1
Sorgo	-	-	-	-	-	-	-	-	-
Altri cereali	-	-	-	1	1	2	-	-	4
Legumi secchi	-	1	-	2	-	2	-	-	5
Patata	4	3	22	25	10	3	3	-	70
Barbabietola da zucchero	-	-	-	-	1	-	-	-	1
Piante sarchiate da foraggio	-	-	-	-	-	-	-	-	-
Piante industriali	-	-	2	-	-	-	-	-	2
Tabacco	-	-	-	-	-	-	-	-	-
Luppolo	-	-	-	-	-	-	-	-	-
Cotone	-	-	-	-	-	-	-	-	-
Lino	-	-	-	-	-	-	-	-	-
Canapa	-	-	-	-	-	-	-	-	-
Piante da semi oleosi	-	-	1	-	-	-	-	-	1
Colza e ravizzone	-	-	-	-	-	-	-	-	-
Girasole	-	-	1	-	-	-	-	-	1
Soia	-	-	-	-	-	-	-	-	-
Altre piante da semi oleosi	-	-	-	-	-	-	-	-	-
Piante aromatiche, medicinali e da condimento	-	-	1	-	-	-	-	-	1
Altre piante industriali	-	-	-	-	-	-	-	-	-
Ortive	3	2	5	7	6	1	1	-	25
In piena aria	3	2	4	7	6	1	1	-	24
In coltivazioni di pieno campo	3	2	4	7	6	1	1	-	24
Pomodoro da mensa	-	1	-	-	-	-	-	-	1
Pomodoro da industria	-	-	-	-	-	-	-	-	-
Altre ortive	3	1	4	7	6	1	1	-	23
In orti stabili o industriali	-	-	1	-	-	-	-	-	1
Pomodoro da mensa	-	-	-	-	-	-	-	-	-
Altre ortive	-	-	1	-	-	-	-	-	1
Protette	-	-	1	-	-	-	-	-	1
In serra	-	-	1	-	-	-	-	-	1
Pomodoro da mensa	-	-	1	-	-	-	-	-	1
Altre ortive	-	-	1	-	-	-	-	-	1
In tunnel, campane, ecc.	-	-	-	-	-	-	-	-	-
Flori e piante ornamentali	-	-	-	-	-	-	-	-	-
In piena aria	-	-	-	-	-	-	-	-	-
Protetti	-	-	-	-	-	-	-	-	-
In serra	-	-	-	-	-	-	-	-	-
In tunnel, campane, ecc.	-	-	-	-	-	-	-	-	-
Piantine	-	-	1	-	-	-	-	-	1
Orticole	-	-	-	-	-	-	-	-	-
Floricole ed ornamentali	-	-	-	-	-	-	-	-	-
Altre piantine	-	-	1	-	-	-	-	-	1
Foraggiere avvicendate	8	30	125	143	117	47	8	1	479
Prati avvicendati	8	30	125	143	117	47	7	1	478
Erba medica	8	26	116	136	116	47	7	1	457
Altri prati avvicendati	-	4	9	8	3	2	1	1	28
Erbai	-	-	-	1	1	2	1	-	5
Granoturco in erba	-	-	-	-	-	-	-	-	-
Granoturco a maturazione cerosa	-	-	-	-	-	-	1	-	1
Altri erbai monofiti di cereali	-	-	-	-	1	-	-	-	1
Altri erbai	-	-	-	1	-	2	-	-	3
Sementi	-	-	-	-	-	-	-	-	-
Terreni a riposo	1	-	15	12	8	2	2	-	40

Tavola 2.11 segue - Aziende con seminativi e relativa superficie investita per classe di superficie agricola utilizzata (SAU) e principali coltivazioni praticate (superficie in ettari) - COLLINA

COLTIVAZIONI	CLASSI DI SUPERFICIE AGRICOLA UTILIZZATA								Totale
	Meno di 1	1 -- 2	2 -- 5	5 -- 10	10 -- 20	20 -- 50	50 -- 100	100 ed oltre	
AZIENDE									
SEMINATIVI	249	247	500	477	325	223	35	15	2.071
Cereali	43	74	211	234	173	177	31	10	953
Frumento tenero e spelta	22	53	163	198	131	143	27	9	746
Frumento duro	3	1	12	11	12	16	2	2	59
Segale	-	-	-	-	1	2	-	-	3
Orzo	6	14	28	60	66	77	12	3	266
Avena	-	-	3	2	1	5	1	-	12
Granoturco	13	7	33	22	32	24	13	2	146
Riso	-	-	-	-	-	-	-	-	-
Sorgo	-	-	-	-	-	-	1	-	1
Altri cereali	-	1	-	2	4	2	2	-	11
Legumi secchi	1	-	2	-	2	8	3	3	19
Patata	2	2	3	8	2	5	1	1	24
Barbabietola da zucchero	5	4	13	31	33	57	15	5	163
Piante sarchiate da foraggio	-	-	-	-	-	-	-	-	-
Piante industriali	2	-	1	5	6	11	8	3	36
Tabacco	-	-	-	-	-	-	-	-	-
Luppolo	-	-	-	-	-	-	-	-	-
Cotone	-	-	-	-	-	-	-	-	-
Lino	-	-	-	-	-	-	-	-	-
Canapa	-	-	-	-	-	-	-	-	-
Piante da semi oleosi	-	-	1	4	6	11	8	3	33
Colza e ravizzone	-	-	-	-	-	1	-	-	1
Girasole	-	-	-	-	2	4	6	2	14
Soia	-	-	-	4	4	7	2	1	18
Altre piante da semi oleosi	-	-	1	-	2	-	1	-	4
Piante aromatiche, medicinali e da condimento	1	-	-	-	-	-	-	-	1
Altre piante industriali	1	-	-	1	-	-	-	-	2
Ortive	10	7	4	20	10	14	6	5	76
In piena aria	10	7	4	20	10	14	6	5	76
In coltivazioni di pieno campo	8	7	4	17	10	14	6	4	70
Pomodoro da mensa	2	2	1	1	-	-	1	-	7
Pomodoro da industria	-	-	-	1	1	2	2	-	6
Altre ortive	7	6	3	16	9	14	3	4	62
In orti stabili o industriali	2	-	1	3	-	-	-	1	7
Pomodoro da mensa	-	-	-	1	-	-	-	1	2
Altre ortive	2	-	1	3	-	-	-	1	7
Protette	1	-	-	1	-	-	-	-	2
In serra	1	-	-	-	-	-	-	-	1
Pomodoro da mensa	-	-	-	-	-	-	-	-	-
Altre ortive	1	-	-	-	-	-	-	-	1
In tunnel, campane, ecc.	-	-	-	1	-	-	-	-	1
Flori e piante ornamentali	3	1	1	2	1	-	-	-	8
In piena aria	3	1	1	1	-	-	-	-	6
Protetti	3	1	1	1	1	-	-	-	7
In serra	3	1	1	1	1	-	-	-	7
In tunnel, campane, ecc.	-	1	-	-	-	-	-	-	1
Piantine	1	1	1	2	-	1	-	-	6
Orticole	1	-	-	1	-	1	-	-	3
Floricole ed ornamentali	-	-	1	-	-	-	-	-	1
Altre piantine	-	1	-	1	-	-	-	-	2
Foraggiere avvicendate	162	161	360	355	252	183	29	12	1.514
Prati avvicendati	161	161	356	354	250	183	29	12	1.506
Erba medica	153	158	351	346	247	181	29	12	1.477
Altri prati avvicendati	8	3	8	12	6	5	2	3	47
Erbai	1	-	8	5	3	4	3	-	24
Granoturco in erba	-	-	1	2	-	-	-	-	3
Granoturco a maturazione cerosa	-	-	-	-	-	-	-	-	-
Altri erbai monofiti di cereali	-	-	-	1	1	1	2	-	5
Altri erbai	1	-	7	2	2	3	1	-	16
Sementi	-	-	-	-	-	-	-	-	-
Terreni a riposo	36	38	82	84	54	35	16	11	356

Tavola 2.11 segue - Aziende con seminativi e relativa superficie investita per classe di superficie agricola utilizzata (SAU) e principali coltivazioni praticate (superficie in ettari) - PIANURA

COLTIVAZIONI	CLASSI DI SUPERFICIE AGRICOLA UTILIZZATA								Totale
	Meno di 1	1 -- 2	2 -- 5	5 -- 10	10 -- 20	20 -- 50	50 -- 100	100 ed oltre	
AZIENDE									
SEMINATIVI	555	385	748	668	668	917	552	361	4.854
Cereali	316	292	643	625	638	901	547	359	4.321
Frumento tenero e spelta	88	92	240	265	283	263	111	63	1.405
Frumento duro	5	5	17	21	23	33	13	11	128
Segale	-	-	3	-	-	-	-	1	4
Orzo	19	35	98	98	110	121	52	39	572
Avena	-	1	4	7	6	13	4	2	37
Granoturco	191	176	420	446	464	651	413	284	3.045
Riso	30	29	92	133	220	531	441	314	1.790
Sorgo	1	-	-	1	3	4	3	1	13
Altri cereali	-	-	6	7	10	27	13	17	80
Legumi secchi	-	1	5	7	11	31	28	19	102
Patata	4	2	7	10	15	19	10	4	71
Barbabietola da zucchero	9	18	78	123	179	191	68	43	709
Piante sarchiate da foraggio	-	-	3	-	-	1	-	-	4
Piante industriali	5	8	31	37	51	72	55	75	334
Tabacco	5	3	15	7	4	3	1	5	43
Luppolo	-	-	-	-	-	-	-	-	-
Cotone	-	-	-	-	-	-	-	-	-
Lino	-	-	-	-	-	-	-	-	-
Canapa	-	-	-	-	-	-	-	-	-
Piante da semi oleosi	-	5	16	30	46	68	54	72	291
Colza e ravizzone	-	-	-	1	1	-	2	4	8
Girasole	-	2	4	7	4	8	3	1	29
Soia	-	3	12	22	41	60	50	69	257
Altre piante da semi oleosi	-	-	-	-	-	-	-	-	-
Piante aromatiche, medicinali e da condimento	-	-	-	-	-	-	-	1	1
Altre piante industriali	-	-	-	-	1	1	-	-	2
Ortive	81	25	40	36	41	81	53	33	390
In piena aria	78	24	39	33	41	79	53	33	380
In coltivazioni di pieno campo	74	23	39	32	39	72	53	31	363
Pomodoro da mensa	3	1	3	2	3	4	-	-	16
Pomodoro da industria	-	2	2	-	5	13	13	6	41
Altre ortive	74	22	37	31	34	63	43	27	331
In orti stabili o industriali	4	1	-	1	2	7	2	2	19
Pomodoro da mensa	2	-	-	-	-	-	-	-	2
Altre ortive	4	1	-	1	2	7	2	2	19
Protette	6	1	5	4	2	3	-	-	21
In serra	6	1	5	3	1	3	-	-	19
Pomodoro da mensa	2	-	1	2	-	-	-	-	5
Altre ortive	6	1	5	2	1	3	-	-	18
In tunnel, campane, ecc.	-	-	-	1	1	-	-	-	2
Flori e piante ornamentali	17	9	13	4	3	1	-	1	48
In piena aria	12	8	6	1	2	1	-	1	31
Protetti	8	7	10	3	2	1	-	-	31
In serra	6	6	6	2	1	1	-	-	22
In tunnel, campane, ecc.	3	3	5	1	2	-	-	-	14
Piantine	8	6	6	1	2	4	-	-	27
Orticole	2	4	3	1	2	2	-	-	14
Floricole ed ornamentali	5	5	4	-	1	-	-	-	15
Altre piantine	3	-	-	-	-	2	-	-	5
Foraggiere avvicendate	125	105	170	152	187	230	114	79	1.162
Prati avvicendati	119	101	166	149	178	211	100	64	1.088
Erba medica	107	88	144	127	147	169	67	32	881
Altri prati avvicendati	12	14	22	27	35	52	38	40	240
Erbai	7	4	7	6	16	32	22	33	127
Granoturco in erba	-	1	1	1	1	3	3	2	12
Granoturco a maturazione cerosa	2	1	1	2	9	18	16	24	73
Altri erbai monofiti di cereali	-	-	-	1	-	2	-	1	4
Altri erbai	5	2	5	2	7	9	5	7	42
Sementi	-	-	-	-	1	1	1	1	4
Terreni a riposo	47	13	31	61	147	407	330	257	1.293

Tavola 2.11 segue - Aziende con seminativi e relativa superficie investita per classe di superficie agricola utilizzata (SAU) e principali coltivazioni praticate (superficie in ettari) - TOTALE

	CLASSI DI SUPERFICIE AGRICOLA UTILIZZATA								
COLTIVAZIONI	Meno di 1	1 -- 2	2 -- 5	5 -- 10	10 -- 20	20 -- 50	50 -- 100	100 ed oltre	Totale
	SUPERFICIE INVESTITA								
SEMINATIVI	352,01	820,94	3.726,18	7.661,70	13.444,71	35.709,56	41.210,29	61.796,26	164.721,65
Cereali	168,92	435,96	2.119,99	4.532,41	8.106,82	26.187,51	34.299,16	51.371,74	127.222,51
Frumento tenero e spelta	51,12	145,08	684,16	1.419,38	2.172,48	3.841,78	2.240,06	1.693,47	12.247,53
Frumento duro	3,03	6,51	46,24	73,35	124,92	305,78	112,50	275,67	948,00
Segale	-	-	6,68	-	2,64	2,55	-	7,30	19,17
Orzo	12,25	47,99	199,17	377,90	541,50	1.075,21	704,71	806,46	3.765,19
Avena	-	0,46	8,91	30,63	45,23	112,52	25,43	90,28	313,46
Granoturco	87,40	200,63	948,97	1.989,83	3.077,28	8.312,63	7.833,78	12.147,82	34.598,34
Riso	14,31	34,35	217,13	606,07	2.095,24	12.326,86	23.196,75	35.557,24	74.047,95
Sorgo	0,81	-	-	3,00	2,81	14,86	21,76	18,11	61,35
Altri cereali	-	0,94	8,73	32,25	44,72	195,32	164,17	775,39	1.221,52
Legumi secchi	0,09	1,22	7,94	16,38	47,60	244,71	239,01	237,59	794,54
Patata	1,02	2,70	4,16	12,61	36,08	44,10	48,69	34,74	184,10
Barbabietola da zucchero	6,30	15,29	132,51	331,45	836,79	1.933,46	1.271,55	1.305,72	5.833,07
Piante sarchiate da foraggio	-	-	4,76	-	-	5,90	-	-	10,66
Piante industriali	2,34	7,83	54,27	100,61	239,69	586,45	800,15	1.917,51	3.708,85
Tabacco	2,18	2,42	14,54	8,45	7,60	14,05	2,80	258,27	310,31
Luppolo	-	-	-	-	-	-	-	-	-
Cotone	-	-	-	-	-	-	-	-	-
Lino	-	-	-	-	-	-	-	-	-
Canapa	-	-	-	-	-	-	-	-	-
Piante da semi oleosi	-	5,41	39,68	90,95	229,91	571,59	797,35	1.656,29	3.391,18
Colza e ravizzone	-	-	-	0,97	10,47	15,78	18,24	45,10	90,56
Girasole	-	1,78	10,05	21,46	27,94	107,03	132,20	53,11	353,57
Soia	-	3,63	27,78	68,52	182,13	448,78	640,37	1.558,08	2.929,29
Altre piante da semi oleosi	-	-	1,85	-	9,37	-	6,54	-	17,76
Piante aromatiche, medicinali e da condimento	0,10	-	0,05	-	-	-	-	2,95	3,10
Altre piante industriali	0,06	-	-	1,21	2,18	0,81	-	-	4,26
Ortive	17,69	12,62	32,56	71,38	102,49	355,34	316,14	762,91	1.671,13
In piena aria	16,69	12,00	29,65	64,04	101,82	352,60	316,14	762,91	1.655,85
In coltivazioni di pieno campo	15,78	10,57	28,86	60,84	100,61	330,40	313,48	737,90	1.598,44
Pomodoro da mensa	0,73	0,57	2,80	3,13	1,52	19,16	1,72	-	29,63
Pomodoro da industria	-	1,24	0,91	0,80	37,97	196,72	162,80	73,58	474,02
Altre ortive	15,05	8,76	25,15	56,91	61,12	114,52	148,96	664,32	1.094,79
In orti stabili o industriali	0,91	1,43	0,79	3,20	1,21	22,20	2,66	25,01	57,41
Pomodoro da mensa	0,06	-	-	0,13	-	-	-	12,00	12,19
Altre ortive	0,85	1,43	0,79	3,07	1,21	22,20	2,66	13,01	45,22
Protette	1,00	0,62	2,91	7,34	0,67	2,74	-	-	15,28
In serra	1,00	0,62	2,91	4,65	0,26	2,74	-	-	12,18
Pomodoro da mensa	0,06	-	1,03	1,72	-	-	-	-	2,81
Altre ortive	0,94	0,62	1,88	2,93	0,26	2,74	-	-	9,37
In tunnel, campane, ecc.	-	-	-	2,69	0,41	-	-	-	3,10
Fiori e piante ornamentali	4,15	8,56	13,25	2,10	33,75	1,19	-	1,96	64,96
In piena aria	3,08	5,36	10,55	0,95	32,43	1,17	-	1,96	55,50
Protetti	1,07	3,20	2,70	1,15	1,29	0,02	-	-	9,43
In serra	0,65	2,49	2,04	1,09	0,23	0,02	-	-	6,52
In tunnel, campane, ecc.	0,42	0,71	0,66	0,06	1,09	-	-	-	2,94
Piantine	3,24	2,51	3,23	2,92	0,30	21,96	-	-	34,16
Orticole	0,52	0,30	0,08	1,76	0,20	20,66	-	-	23,52
Floricole ed ornamentali	1,18	1,89	1,96	-	0,10	-	-	-	5,13
Altre piantine	1,54	0,32	1,19	1,16	-	1,30	-	-	5,51
Foraggiere avvicendate	118,40	296,62	1.208,85	2.355,76	3.579,57	4.920,27	2.780,30	3.523,38	18.783,15
Prati avvicendati	116,38	292,45	1.194,81	2.326,53	3.470,99	4.660,70	2.350,97	2.385,84	16.798,67
Erba medica	108,05	269,76	1.133,73	2.196,85	3.288,22	4.413,53	2.033,54	1.731,78	15.175,46
Altri prati avvicendati	8,33	22,69	61,08	129,68	182,77	247,17	317,43	654,06	1.623,21
Erbai	2,02	4,17	14,04	29,23	108,58	259,57	429,33	1.137,54	1.984,48
Granoturco in erba	-	1,84	0,42	7,63	5,94	30,70	42,89	78,82	168,24
Granoturco a maturazione cerosa	0,45	0,65	2,40	11,90	58,18	194,68	367,68	996,93	1.632,87
Altri erbai monofiti di cereali	-	-	-	2,50	2,88	8,22	9,74	0,22	23,56
Altri erbai	1,57	1,68	11,22	7,20	41,58	25,97	9,02	61,57	159,81
Sementi	-	-	-	-	5,24	2,57	0,33	6,50	14,64
Terreni a riposo	29,86	37,63	144,66	236,08	456,38	1.406,10	1.454,96	2.634,21	6.399,88

Tavola 2.11 segue - Aziende con seminativi e relativa superficie investita per classe di superficie agricola utilizzata (SAU) e principali coltivazioni praticate (superficie in ettari) - MONTAGNA

COLTIVAZIONI	CLASSI DI SUPERFICIE AGRICOLA UTILIZZATA								Totale
	Meno di 1	1 -- 2	2 -- 5	5 -- 10	10 -- 20	20 -- 50	50 -- 100	100 ed oltre	
	SUPERFICIE INVESTITA								
SEMINATIVI	4,73	39,85	391,05	942,47	1.524,77	1.186,72	418,52	57,95	4.566,06
Cereali	-	7,09	48,44	140,87	291,07	231,83	88,00	1,54	808,84
Frumento tenero e spelta	-	6,53	41,80	116,62	211,57	191,10	60,69	-	628,31
Frumento duro	-	-	-	-	2,35	-	-	-	2,35
Segale	-	-	-	-	-	-	-	-	-
Orzo	-	0,56	3,88	17,53	63,07	27,62	26,31	1,54	140,51
Avena	-	-	1,96	3,86	9,29	2,89	-	-	18,00
Granoturco	-	-	0,80	0,44	4,53	2,63	1,00	-	9,40
Riso	-	-	-	-	-	4,65	-	-	4,65
Sorgo	-	-	-	-	-	-	-	-	-
Altri cereali	-	-	-	2,42	0,26	2,94	-	-	5,62
Legumi secchi	-	1,10	-	0,26	-	19,85	-	-	21,21
Patata	0,17	0,74	1,27	3,03	11,26	0,29	1,51	-	18,27
Barbabietola da zucchero	-	-	-	-	2,48	-	-	-	2,48
Piante sarchiate da foraggio	-	-	-	-	-	-	-	-	-
Piante industriali	-	-	2,62	-	-	-	-	-	2,62
Tabacco	-	-	-	-	-	-	-	-	-
Luppolo	-	-	-	-	-	-	-	-	-
Cotone	-	-	-	-	-	-	-	-	-
Lino	-	-	-	-	-	-	-	-	-
Canapa	-	-	-	-	-	-	-	-	-
Piante da semi oleosi	-	-	2,57	-	-	-	-	-	2,57
Colza e ravizzone	-	-	-	-	-	-	-	-	-
Girasole	-	-	2,57	-	-	-	-	-	2,57
Soia	-	-	-	-	-	-	-	-	-
Altre piante da semi oleosi	-	-	-	-	-	-	-	-	-
Piante aromatiche, medicinali e da condimento	-	-	0,05	-	-	-	-	-	0,05
Altre piante industriali	-	-	-	-	-	-	-	-	-
Ortive	0,22	0,32	1,12	1,44	6,37	0,88	1,00	-	11,35
In piena aria	0,22	0,32	1,08	1,44	6,37	0,88	1,00	-	11,31
In coltivazioni di pieno campo	0,22	0,32	0,71	1,44	6,37	0,88	1,00	-	10,94
Pomodoro da mensa	-	0,12	-	-	-	-	-	-	0,12
Pomodoro da industria	-	-	-	-	-	-	-	-	-
Altre ortive	0,22	0,20	0,71	1,44	6,37	0,88	1,00	-	10,82
In orti stabili o industriali	-	-	0,37	-	-	-	-	-	0,37
Pomodoro da mensa	-	-	-	-	-	-	-	-	-
Altre ortive	-	-	0,37	-	-	-	-	-	0,37
Protette	-	-	0,04	-	-	-	-	-	0,04
In serra	-	-	0,04	-	-	-	-	-	0,04
Pomodoro da mensa	-	-	0,03	-	-	-	-	-	0,03
Altre ortive	-	-	0,01	-	-	-	-	-	0,01
In tunnel, campane, ecc.	-	-	-	-	-	-	-	-	-
Fiori e piante ornamentali	-	-	-	-	-	-	-	-	-
In piena aria	-	-	-	-	-	-	-	-	-
Protetti	-	-	-	-	-	-	-	-	-
In serra	-	-	-	-	-	-	-	-	-
In tunnel, campane, ecc.	-	-	-	-	-	-	-	-	-
Piantine	-	-	1,19	-	-	-	-	-	1,19
Orticole	-	-	-	-	-	-	-	-	-
Floricole ed ornamentali	-	-	-	-	-	-	-	-	-
Altre piantine	-	-	1,19	-	-	-	-	-	1,19
Foraggiere avvicendate	4,21	30,60	314,92	767,64	1.183,15	933,26	322,67	56,41	3.612,86
Prati avvicendati	4,21	30,60	314,92	767,40	1.181,43	928,50	317,36	56,41	3.600,83
Erba medica	4,21	25,64	292,78	721,45	1.162,83	923,20	316,36	35,41	3.481,88
Altri prati avvicendati	-	4,96	22,14	45,95	18,60	5,30	1,00	21,00	118,95
Erbai	-	-	-	0,24	1,72	4,76	5,31	-	12,03
Granoturco in erba	-	-	-	-	-	-	-	-	-
Granoturco a maturazione cerosa	-	-	-	-	-	-	5,31	-	5,31
Altri erbai monofiti di cereali	-	-	-	-	1,72	-	-	-	1,72
Altri erbai	-	-	-	0,24	-	4,76	-	-	5,00
Sementi	-	-	-	-	-	-	-	-	-
Terreni a riposo	0,13	-	21,49	29,23	30,44	0,61	5,34	-	87,24

Tavola 2.11 segue - Aziende con seminativi e relativa superficie investita per classe di superficie agricola utilizzata (SAU) e principali coltivazioni praticate (superficie in ettari) - COLLINA

COLTIVAZIONI	CLASSI DI SUPERFICIE AGRICOLA UTILIZZATA								Totale
	Meno di 1	1 -- 2	2 -- 5	5 -- 10	10 -- 20	20 -- 50	50 -- 100	100 ed oltre	
	SUPERFICIE INVESTITA								
SEMINATIVI	102,55	250,26	1.010,86	2.059,75	2.732,12	4.904,66	1.865,80	1.721,22	14.647,22
Cereali	21,01	67,64	299,81	671,22	887,40	1.788,03	706,21	340,20	4.781,52
Frumento tenero e spelta	12,60	48,81	205,63	463,81	535,09	1.186,07	426,34	221,47	3.099,82
Frumento duro	0,94	0,60	17,15	26,37	30,22	113,11	11,43	26,65	226,47
Segale	-	-	-	-	2,64	2,55	-	-	5,19
Orzo	2,98	11,02	33,74	113,66	184,89	365,91	97,43	59,26	868,89
Avena	-	-	2,76	4,49	3,00	8,02	1,60	-	19,87
Granoturco	4,49	6,27	40,53	59,92	118,69	96,30	145,20	32,82	504,22
Riso	-	-	-	-	-	-	-	-	-
Sorgo	-	-	-	-	-	-	4,08	-	4,08
Altri cereali	-	0,94	-	2,97	12,87	16,07	20,13	-	52,98
Legumi secchi	0,09	-	2,39	-	11,33	51,62	15,43	40,40	121,26
Patata	0,08	1,64	0,75	2,55	1,02	5,06	1,00	4,50	16,60
Barbabetola da zucchero	2,80	3,11	14,50	59,83	137,58	428,49	192,22	118,73	957,26
Piante sarchiate da foraggio	-	-	-	-	-	-	-	-	-
Piante industriali	0,16	-	1,85	10,05	27,44	133,86	82,54	66,02	321,92
Tabacco	-	-	-	-	-	-	-	-	-
Luppolo	-	-	-	-	-	-	-	-	-
Cotone	-	-	-	-	-	-	-	-	-
Lino	-	-	-	-	-	-	-	-	-
Canapa	-	-	-	-	-	-	-	-	-
Piante da semi oleosi	-	-	1,85	8,84	27,44	133,86	82,54	66,02	320,55
Colza e ravizzone	-	-	-	-	-	15,78	-	-	15,78
Girasole	-	-	-	-	7,64	72,11	54,87	51,59	186,21
Soia	-	-	-	8,84	10,43	45,97	21,13	14,43	100,80
Altre piante da semi oleosi	-	-	1,85	-	9,37	-	6,54	-	17,76
Piante aromatiche, medicinali e da condimento	0,10	-	-	-	-	-	-	-	0,10
Altre piante industriali	0,06	-	-	1,21	-	-	-	-	1,27
Ortive	2,05	0,90	1,27	14,22	18,10	24,54	40,28	216,40	317,76
In piena aria	2,02	0,90	1,27	14,03	18,10	24,54	40,28	216,40	317,54
In coltivazioni di pieno campo	1,55	0,90	0,85	11,43	18,10	24,54	40,28	201,80	299,45
Pomodoro da mensa	0,18	0,25	0,16	0,36	-	-	1,72	-	2,67
Pomodoro da industria	-	-	-	0,80	6,00	7,50	24,83	-	39,13
Altre ortive	1,37	0,65	0,69	10,27	12,10	17,04	13,73	201,80	257,65
In orti stabili o industriali	0,47	-	0,42	2,60	-	-	-	14,60	18,09
Pomodoro da mensa	-	-	-	0,13	-	-	-	12,00	12,13
Altre ortive	0,47	-	0,42	2,47	-	-	-	2,60	5,96
Protette	0,03	-	-	0,19	-	-	-	-	0,22
In serra	0,03	-	-	-	-	-	-	-	0,03
Pomodoro da mensa	-	-	-	-	-	-	-	-	-
Altre ortive	0,03	-	-	-	-	-	-	-	0,03
In tunnel, campane, ecc.	-	-	-	0,19	-	-	-	-	0,19
Fiori e piante ornamentali	0,88	0,79	0,44	1,44	0,03	-	-	-	3,58
In piena aria	0,60	0,32	0,32	0,65	-	-	-	-	1,89
Protetti	0,28	0,47	0,12	0,79	-	-	-	-	1,66
In serra	0,28	0,30	0,12	0,79	0,03	-	-	-	1,52
In tunnel, campane, ecc.	-	0,17	-	-	-	-	-	-	0,17
Piantine	0,26	0,32	0,42	2,72	-	0,62	-	-	4,34
Orticole	0,26	-	-	1,56	-	0,62	-	-	2,44
Floricole ed ornamentali	-	-	0,42	-	-	-	-	-	0,42
Altre piantine	-	0,32	-	1,16	-	-	-	-	1,48
Foraggiere avvicendate	63,48	146,93	591,85	1.160,20	1.502,20	2.315,54	757,60	851,78	7.389,58
Prati avvicendati	62,90	146,93	588,24	1.154,04	1.484,94	2.304,86	745,74	851,78	7.339,43
Erba medica	59,36	143,17	580,03	1.119,01	1.450,49	2.274,76	715,86	828,52	7.171,20
Altri prati avvicendati	3,54	3,76	8,21	35,03	34,45	30,10	29,88	23,26	168,23
Erbai	0,58	-	3,61	6,16	17,26	10,68	11,86	-	50,15
Granoturco in erba	-	-	0,08	2,67	-	-	-	-	2,75
Granoturco a maturazione cerosa	-	-	-	-	-	-	-	-	-
Altri erbai monofiti di cereali	-	-	-	0,43	1,16	4,81	9,74	-	16,14
Altri erbai	0,58	-	3,53	3,06	16,10	5,87	2,12	-	31,26
Sementi	-	-	-	-	-	-	-	-	-
Terreni a riposo	11,74	28,93	97,58	137,52	147,02	156,90	70,52	83,19	733,40

Tavola 2.11 segue - Aziende con seminativi e relativa superficie investita per classe di superficie agricola utilizzata (SAU) e principali coltivazioni praticate (superficie in ettari) - PIANURA

	CLASSI DI SUPERFICIE AGRICOLA UTILIZZATA								
COLTIVAZIONI	Meno di 1	1 -- 2	2 -- 5	5 -- 10	10 -- 20	20 -- 50	50 -- 100	100 ed oltre	Totale
	SUPERFICIE INVESTITA								
SEMINATIVI	244,73	530,83	2.324,27	4.659,48	9.187,82	29.618,18	38.925,97	60.017,09	145.508,37
Cereali	147,91	361,23	1.771,74	3.720,32	6.928,35	24.167,65	33.504,95	51.030,00	121.632,15
Frumento tenero e spelta	38,52	89,74	436,73	838,95	1.425,82	2.464,61	1.753,03	1.472,00	8.519,40
Frumento duro	2,09	5,91	29,09	46,98	92,35	192,67	101,07	249,02	719,18
Segale	-	-	6,68	-	-	-	-	7,30	13,98
Orzo	9,27	36,41	161,55	246,71	293,54	681,68	580,97	745,66	2.755,79
Avena	-	0,46	4,19	22,28	32,94	101,61	23,83	90,28	275,59
Granoturco	82,91	194,36	907,64	1.929,47	2.954,06	8.213,70	7.687,58	12.115,00	34.084,72
Riso	14,31	34,35	217,13	606,07	2.095,24	12.322,21	23.196,75	35.557,24	74.043,30
Sorgo	0,81	-	-	3,00	2,81	14,86	17,68	18,11	57,27
Altri cereali	-	-	8,73	26,86	31,59	176,31	144,04	775,39	1.162,92
Legumi secchi	-	0,12	5,55	16,12	36,27	173,24	223,58	197,19	652,07
Patata	0,77	0,32	2,14	7,03	23,80	38,75	46,18	30,24	149,23
Barbabietola da zucchero	3,50	12,18	118,01	271,62	696,73	1.504,97	1.079,33	1.186,99	4.873,33
Piante sarchiate da foraggio	-	-	4,76	-	-	5,90	-	-	10,66
Piante industriali	2,18	7,83	49,80	90,56	212,25	452,59	717,61	1.851,49	3.384,31
Tabacco	2,18	2,42	14,54	8,45	7,60	14,05	2,80	258,27	310,31
Luppolo	-	-	-	-	-	-	-	-	-
Cotone	-	-	-	-	-	-	-	-	-
Lino	-	-	-	-	-	-	-	-	-
Canapa	-	-	-	-	-	-	-	-	-
Piante da semi oleosi	-	5,41	35,26	82,11	202,47	437,73	714,81	1.590,27	3.068,06
Colza e ravizzone	-	-	-	0,97	10,47	-	18,24	45,10	74,78
Girasole	-	1,78	7,48	21,46	20,30	34,92	77,33	1,52	164,79
Soia	-	3,63	27,78	59,68	171,70	402,81	619,24	1.543,65	2.828,49
Altre piante da semi oleosi	-	-	-	-	-	-	-	-	-
Piante aromatiche, medicinali e da condimento	-	-	-	-	-	-	-	2,95	2,95
Altre piante industriali	-	-	-	-	2,18	0,81	-	-	2,99
Ortive	15,42	11,40	30,17	55,72	78,02	329,92	274,86	546,51	1.342,02
In piena aria	14,45	10,78	27,30	48,57	77,35	327,18	274,86	546,51	1.327,00
In coltivazioni di pieno campo	14,01	9,35	27,30	47,97	76,14	304,98	272,20	536,10	1.288,05
Pomodoro da mensa	0,55	0,20	2,64	2,77	1,52	19,16	-	-	26,84
Pomodoro da industria	-	1,24	0,91	-	31,97	189,22	137,97	73,58	434,89
Altre ortive	13,46	7,91	23,75	45,20	42,65	96,60	134,23	462,52	826,32
In orti stabili o industriali	0,44	1,43	-	0,60	1,21	22,20	2,66	10,41	38,95
Pomodoro da mensa	0,06	-	-	-	-	-	-	-	0,06
Altre ortive	0,38	1,43	-	0,60	1,21	22,20	2,66	10,41	38,89
Protette	0,97	0,62	2,87	7,15	0,67	2,74	-	-	15,02
In serra	0,97	0,62	2,87	4,65	0,26	2,74	-	-	12,11
Pomodoro da mensa	0,06	-	1,00	1,72	-	-	-	-	2,78
Altre ortive	0,91	0,62	1,87	2,93	0,26	2,74	-	-	9,33
In tunnel, campane, ecc.	-	-	-	2,50	0,41	-	-	-	2,91
Fiori e piante ornamentali	3,27	7,77	12,81	0,66	33,72	1,19	-	1,96	61,38
In piena aria	2,48	5,04	10,23	0,30	32,43	1,17	-	1,96	53,61
Protetti	0,79	2,73	2,58	0,36	1,29	0,02	-	-	7,77
In serra	0,37	2,19	1,92	0,30	0,20	0,02	-	-	5,00
In tunnel, campane, ecc.	0,42	0,54	0,66	0,06	1,09	-	-	-	2,77
Piantine	2,98	2,19	1,62	0,20	0,30	21,34	-	-	28,63
Orticole	0,26	0,30	0,08	0,20	0,20	20,04	-	-	21,08
Floricole ed ornamentali	1,18	1,89	1,54	-	0,10	-	-	-	4,71
Altre piantine	1,54	-	-	-	-	1,30	-	-	2,84
Foraggiere avvicendate	50,71	119,09	302,08	427,92	894,22	1.671,47	1.700,03	2.615,19	7.780,71
Prati avvicendati	49,27	114,92	291,65	405,09	804,62	1.427,34	1.287,87	1.477,65	5.858,41
Erba medica	44,48	100,95	260,92	356,39	674,90	1.215,57	1.001,32	867,85	4.522,38
Altri prati avvicendati	4,79	13,97	30,73	48,70	129,72	211,77	286,55	609,80	1.336,03
Erbai	1,44	4,17	10,43	22,83	89,60	244,13	412,16	1.137,54	1.922,30
Granoturco in erba	-	1,84	0,34	4,96	5,94	30,70	42,89	78,82	165,49
Granoturco a maturazione cerosa	0,45	0,65	2,40	11,90	58,18	194,68	362,37	996,93	1.627,56
Altri erbai monofiti di cereali	-	-	-	2,07	-	3,41	-	0,22	5,70
Altri erbai	0,99	1,68	7,69	3,90	25,48	15,34	6,90	61,57	123,55
Sementi	-	-	-	-	5,24	2,57	0,33	6,50	14,64
Terreni a riposo	17,99	8,70	25,59	69,33	278,92	1.248,59	1.379,10	2.551,02	5.579,24

Tavola 2.12 - Aziende con coltivazioni legnose agrarie e relativa superficie investita per le principali coltivazioni praticate e per classe di superficie agricola utilizzata (SAU) (superficie in ettari)

	CLASSI DI SUPERFICIE AGRICOLA UTILIZZATA								
COLTIVAZIONI	Meno di 1	1 -- 2	2 -- 5	5 -- 10	10 -- 20	20 -- 50	50 -- 100	100 ed oltre	Totale
AZIENDE									
COLTIVAZIONI LEGNOSE AGRARIE	1.565	731	1.146	842	523	258	45	15	5.125
Vite	1.471	684	1.081	809	495	236	36	10	4.822
Olivo per la produzione di olive	2	2		2	-	-	1	-	7
Da tavola	1	-	-	1	-	-	-	-	2
Per olio	2	2	-	1	-	-	1	-	6
Agrumi	-	-	-	-	-	-	-	-	-
Arancio	-	-	-	-	-	-	-	-	-
Mandarino	-	-	-	-	-	-	-	-	-
Clementina e suoi ibridi	-	-	-	-	-	-	-	-	-
Limone	-	-	-	-	-	-	-	-	-
Altri agrumi	-	-	-	-	-	-	-	-	-
Fruttiferi	188	109	170	147	113	53	13	2	795
Frutta fresca di origine temperata	168	100	156	145	108	50	12	2	741
Melo	129	84	128	132	101	40	10	-	624
Pero	70	41	51	44	40	21	2	1	270
Pesco	59	29	29	32	23	20	3	2	197
Nettarina (pesca noce)	7	1	3	5	2	2	-	-	20
Albicocco	41	20	25	19	13	9	2	-	129
Altra frutta	61	32	52	35	30	16	4	-	230
Frutta fresca di origine sub-tropicale	9	2	5	-	3	2	1	-	22
Actinidia (kiwi)	8	2	2	-	3	2	-	-	17
Altra frutta	1	-	3	-	-	-	1	-	5
Frutta a guscio	29	15	24	10	10	6	1	-	95
Mandorlo	1	-	-	-	1	-	-	-	2
Nocciolo	12	2	5	2	3	-	1	-	25
Castagno	8	6	11	7	4	6	-	-	42
Altra frutta	12	7	9	2	5	-	-	-	35
Vivai	-	7	12	13	3	5	1	5	46
Fruttiferi	-	-	-	2	1	1	-	-	4
Piante ornamentali	-	7	4	4	2	1	1	1	20
Altri	-	-	8	10	1	3	1	4	27
SUPERFICIE INVESTITA									
COLTIVAZIONI LEGNOSE AGRARIE	611,35	813,22	2.546,89	3.333,14	3.389,63	2.743,40	857,02	446,40	14.741,05
Vite	572,93	760,48	2.378,01	3.154,29	3.207,43	2.580,68	727,20	402,21	13.783,23
Olivo per la produzione di olive	0,48	1,10	-	0,59	-	-	62,23	-	64,40
Da tavola	0,10	-	-	0,20	-	-	-	-	0,30
Per olio	0,38	1,10	-	0,39	-	-	62,23	-	64,10
Agrumi	-	-	-	-	-	-	-	-	-
Arancio	-	-	-	-	-	-	-	-	-
Mandarino	-	-	-	-	-	-	-	-	-
Clementina e suoi ibridi	-	-	-	-	-	-	-	-	-
Limone	-	-	-	-	-	-	-	-	-
Altri agrumi	-	-	-	-	-	-	-	-	-
Fruttiferi	37,19	45,28	134,88	127,02	156,26	123,97	50,71	7,04	682,35
Frutta fresca di origine temperata	30,21	38,53	116,81	124,05	147,11	116,48	47,33	7,04	627,56
Melo	13,47	21,21	68,95	71,38	70,37	34,64	17,83	-	297,85
Pero	4,16	5,90	15,31	18,63	23,35	22,56	15,99	5,90	111,80
Pesco	3,48	3,00	5,53	11,91	22,06	42,44	2,65	1,14	92,21
Nettarina (pesca noce)	0,30	0,10	0,78	1,58	0,75	0,57	-	-	4,08
Albicocco	2,46	1,64	5,04	5,00	8,12	2,69	1,30	-	26,25
Altra frutta	6,34	6,68	21,20	15,55	22,46	13,58	9,56	-	95,37
Frutta fresca di origine sub-tropicale	1,87	1,60	2,94	-	0,26	3,05	2,33	-	12,05
Actinidia (kiwi)	1,75	1,60	1,55	-	0,26	3,05	-	-	8,21
Altra frutta	0,12	-	1,39	-	-	-	2,33	-	3,84
Frutta a guscio	5,11	5,15	15,13	2,97	8,89	4,44	1,05	-	42,74
Mandorlo	0,20	-	-	-	0,33	-	-	-	0,53
Nocciolo	1,51	0,30	3,40	0,40	4,62	-	1,05	-	11,28
Castagno	0,89	1,76	4,73	1,96	1,48	4,44	-	-	15,26
Altra frutta	2,51	3,09	7,00	0,61	2,46	-	-	-	15,67
Vivai	-	6,17	21,01	41,62	7,22	6,70	7,55	37,15	127,42
Fruttiferi	-	-	-	0,93	0,10	1,69	-	-	2,72
Piante ornamentali	-	6,17	8,74	17,36	5,32	1,14	4,74	2,31	45,78
Altri	-	-	12,27	23,33	1,80	3,87	2,81	34,84	78,92

Tavola 2.13 - Aziende con vite e relativa superficie investita per natura della produzione, classe di superficie agricola utilizzata (SAU), forma di conduzione e zona altimetrica (superficie in ettari) - TOTALE

CLASSI DI SAU FORME DI CONDUZIONE	Totale	UVA DA VINO			Uva da tavola	Viti non innestate	Viti madri da portinnesto	Barbatelle
		Totale uva da vino	Per vini DOC e DOCG	Per altri vini				
AZIENDE								
CLASSI DI SAU								
Meno di 1 ettaro	1.471	1.466	361	1.169	12	-	-	-
1 -- 2	684	684	375	408	-	-	-	-
2 -- 3	456	455	275	274	4	1	-	1
3 -- 5	625	625	413	386	-	1	-	2
5 -- 10	809	808	546	491	3	2	2	4
10 -- 20	495	495	326	315	5	-	-	-
20 -- 30	146	146	97	93	-	1	-	1
30 -- 50	90	90	66	58	-	-	1	1
50 -- 100	36	36	22	22	-	-	-	-
100 ed oltre	10	10	9	5	-	1	1	2
TOTALE	4.822	4.815	2.490	3.221	24	6	4	11
FORME DI CONDUZIONE								
Conduzione diretta del coltivatore	4.677	4.670	2.418	3.125	24	5	3	10
Con solo manodopera familiare	3.694	3.687	1.588	2.634	22	4	1	7
Con manodopera familiare prevalente	871	871	745	436	2	1	2	3
Con manodopera extrafamiliare prevalente	112	112	85	55	-	-	-	-
Conduzione con salariati	134	134	61	94	-	1	1	1
Conduzione a colonia parziaria appoderata	11	11	11	2	-	-	-	-
Altra forma di conduzione	-	-	-	-	-	-	-	-
TOTALE	4.822	4.815	2.490	3.221	24	6	4	11
SUPERFICIE INVESTITA								
CLASSI DI SAU								
Meno di 1 ettaro	572,93	571,25	185,54	385,71	1,68	-	-	-
1 -- 2	760,48	760,48	443,60	316,88	-	-	-	-
2 -- 3	804,23	803,44	522,84	280,60	0,63	0,10	-	0,06
3 -- 5	1.574,35	1.573,24	1.149,51	423,73	-	0,60	-	0,51
5 -- 10	3.165,73	3.152,89	2.519,40	633,49	0,14	1,26	6,33	5,11
10 -- 20	3.207,43	3.201,22	2.668,62	532,60	6,21	-	-	-
20 -- 30	1.285,61	1.277,49	1.132,40	145,09	-	6,68	-	1,44
30 -- 50	1.298,94	1.296,51	1.096,93	199,58	-	-	0,50	1,93
50 -- 100	727,20	727,20	686,63	40,57	-	-	-	-
100 ed oltre	422,76	401,16	351,76	49,40	-	1,05	4,00	16,55
TOTALE	13.819,66	13.764,88	10.757,23	3.007,65	8,66	9,69	10,83	25,60
FORME DI CONDUZIONE								
Conduzione diretta del coltivatore	12.681,63	12.643,95	9.749,07	2.894,88	8,66	8,64	10,33	10,05
Con solo manodopera familiare	6.098,22	6.071,36	4.118,46	1.952,90	6,02	7,64	6,00	7,20
Con manodopera familiare prevalente	5.350,60	5.339,78	4.566,70	773,08	2,64	1,00	4,33	2,85
Con manodopera extrafamiliare prevalente	1.232,81	1.232,81	1.063,91	168,90	-	-	-	-
Conduzione con salariati	1.020,04	1.002,94	890,82	112,12	-	1,05	0,50	15,55
Conduzione a colonia parziaria appoderata	117,99	117,99	117,34	0,65	-	-	-	-
Altra forma di conduzione	-	-	-	-	-	-	-	-
TOTALE	13.819,66	13.764,88	10.757,23	3.007,65	8,66	9,69	10,83	25,60

Tavola 2.13 segue - Aziende con vite e relativa superficie investita per natura della produzione, classe di superficie agricola utilizzata (SAU), forma di conduzione e zona altimetrica (superficie in ettari) - MONTAGNA

CLASSI DI SAU FORME DI CONDUZIONE	Totale	UVA DA VINO			Uva da tavola	Viti non innestate	Viti madri da portinnesto	Barbatelle
		Totale uva da vino	Per vini DOC e DOCG	Per altri vini				
AZIENDE								
CLASSI DI SAU								
Meno di 1 ettaro	14	14	-	14	-	-	-	-
1 -- 2	15	15	-	15	-	-	-	-
2 -- 3	30	30	-	30	-	-	-	-
3 -- 5	43	43	-	43	-	-	-	-
5 -- 10	77	77	1	76	-	-	-	-
10 -- 20	64	64	-	64	-	-	-	-
20 -- 30	17	17	-	17	-	-	-	-
30 -- 50	2	2	1	1	-	-	-	-
50 -- 100	2	2	-	2	-	-	-	-
100 ed oltre	-	-	-	-	-	-	-	-
TOTALE	264	264	2	262	-	-	-	-
FORME DI CONDUZIONE								
Conduzione diretta del coltivatore	242	242	2	240	-	-	-	-
Con solo manodopera familiare	240	240	2	238	-	-	-	-
Con manodopera familiare prevalente	2	2	-	2	-	-	-	-
Con manodopera extrafamiliare prevalente	-	-	-	-	-	-	-	-
Conduzione con salariati	22	22	-	22	-	-	-	-
Conduzione a colonia parziaria appoderata	-	-	-	-	-	-	-	-
Altra forma di conduzione	-	-	-	-	-	-	-	-
TOTALE	264	264	2	262	-	-	-	-
SUPERFICIE INVESTITA								
CLASSI DI SAU								
Meno di 1 ettaro	3,48	3,48	-	3,48	-	-	-	-
1 -- 2	3,79	3,79	-	3,79	-	-	-	-
2 -- 3	13,52	13,52	-	13,52	-	-	-	-
3 -- 5	14,41	14,41	-	14,41	-	-	-	-
5 -- 10	28,82	28,82	0,18	28,64	-	-	-	-
10 -- 20	22,30	22,30	-	22,30	-	-	-	-
20 -- 30	7,27	7,27	-	7,27	-	-	-	-
30 -- 50	2,41	2,41	1,83	0,58	-	-	-	-
50 -- 100	1,30	1,30	-	1,30	-	-	-	-
100 ed oltre	-	-	-	-	-	-	-	-
TOTALE	97,30	97,30	2,01	95,29	-	-	-	-
FORME DI CONDUZIONE								
Conduzione diretta del coltivatore	88,87	88,87	2,01	86,86	-	-	-	-
Con solo manodopera familiare	88,62	88,62	2,01	86,61	-	-	-	-
Con manodopera familiare prevalente	0,25	0,25	-	0,25	-	-	-	-
Con manodopera extrafamiliare prevalente	-	-	-	-	-	-	-	-
Conduzione con salariati	8,43	8,43	-	8,43	-	-	-	-
Conduzione a colonia parziaria appoderata	-	-	-	-	-	-	-	-
Altra forma di conduzione	-	-	-	-	-	-	-	-
TOTALE	97,30	97,30	2,01	95,29	-	-	-	-

Tavola 2.13 segue - Aziende con vite e relativa superficie investita per natura della produzione, classe di superficie agricola utilizzata (SAU), forma di conduzione e zona altimetrica (superficie in ettari) - COLLINA

CLASSI DI SAU FORME DI CONDUZIONE	Totale	UVA DA VINO			Uva da tavola	Viti non innestate	Viti madri da portinnesto	Barbatelle
		Totale uva da vino	Per vini DOC e DOCG	Per altri vini				
AZIENDE								
CLASSI DI SAU								
Meno di 1 ettaro	1.194	1.189	340	908	9	-	-	-
1 -- 2	601	601	365	333	-	-	-	-
2 -- 3	394	394	270	215	3	-	-	1
3 -- 5	535	535	400	297	-	1	-	2
5 -- 10	669	669	532	360	1	2	2	4
10 -- 20	386	386	313	212	5	-	-	-
20 -- 30	115	115	97	62	-	1	-	1
30 -- 50	76	76	64	45	-	-	1	1
50 -- 100	24	24	20	11	-	-	-	-
100 ed oltre	8	8	8	4	-	-	1	2
TOTALE	4.002	3.997	2.409	2.447	18	4	4	11
FORME DI CONDUZIONE								
Conduzione diretta del coltivatore	3.895	3.890	2.340	2.387	18	4	3	10
Con solo manodopera familiare	2.928	2.923	1.516	1.910	16	3	1	7
Con manodopera familiare prevalente	859	859	739	426	2	1	2	3
Con manodopera extrafamiliare prevalente	108	108	85	51	-	-	-	-
Conduzione con salariati	96	96	58	58	-	-	1	1
Conduzione a colonia parziaria appoderata	11	11	11	2	-	-	-	-
Altra forma di conduzione	-	-	-	-	-	-	-	-
TOTALE	4.002	3.997	2.409	2.447	18	4	4	11
SUPERFICIE INVESTITA								
CLASSI DI SAU								
Meno di 1 ettaro	493,47	492,09	178,27	313,82	1,38	-	-	-
1 -- 2	707,66	707,66	432,80	274,86	-	-	-	-
2 -- 3	761,07	760,65	517,52	243,13	0,36	-	-	0,06
3 -- 5	1.494,81	1.493,70	1.131,59	362,11	-	0,60	-	0,51
5 -- 10	3.024,28	3.011,52	2.488,75	522,77	0,06	1,26	6,33	5,11
10 -- 20	3.075,49	3.069,28	2.607,05	462,23	6,21	-	-	-
20 -- 30	1.267,99	1.259,87	1.132,40	127,47	-	6,68	-	1,44
30 -- 50	1.252,61	1.250,18	1.065,65	184,53	-	-	0,50	1,93
50 -- 100	717,72	717,72	682,71	35,01	-	-	-	-
100 ed oltre	380,46	359,91	349,82	10,09	-	-	4,00	16,55
TOTALE	13.175,56	13.122,58	10.586,56	2.536,02	8,01	8,54	10,83	25,60
FORME DI CONDUZIONE								
Conduzione diretta del coltivatore	12.067,31	12.030,38	9.585,87	2.444,51	8,01	8,54	10,33	10,05
Con solo manodopera familiare	5.570,77	5.544,66	3.990,22	1.554,44	5,37	7,54	6,00	7,20
Con manodopera familiare prevalente	5.307,06	5.296,24	4.531,74	764,50	2,64	1,00	4,33	2,85
Con manodopera extrafamiliare prevalente	1.189,48	1.189,48	1.063,91	125,57	-	-	-	-
Conduzione con salariati	990,26	974,21	883,35	90,86	-	-	0,50	15,55
Conduzione a colonia parziaria appoderata	117,99	117,99	117,34	0,65	-	-	-	-
Altra forma di conduzione	-	-	-	-	-	-	-	-
TOTALE	13.175,56	13.122,58	10.586,56	2.536,02	8,01	8,54	10,83	25,60

Tavola 2.13 segue - Aziende con vite e relativa superficie investita per natura della produzione, classe di superficie agricola utilizzata (SAU), forma di conduzione e zona altimetrica (superficie in ettari) - PIANURA

CLASSI DI SAU FORME DI CONDUZIONE	Totale	UVA DA VINO			Uva da tavola	Viti non innestate	Viti madri da portinnesto	Barbatelle
		Totale uva da vino	Per vini DOC e DOCG	Per altri vini				
AZIENDE								
CLASSI DI SAU								
Meno di 1 ettaro	263	263	21	247	3	-	-	-
1 -- 2	68	68	10	60	-	-	-	-
2 -- 3	32	31	5	29	1	1	-	-
3 -- 5	47	47	13	46	-	-	-	-
5 -- 10	63	62	13	55	2	-	-	-
10 -- 20	45	45	13	39	-	-	-	-
20 -- 30	14	14	-	14	-	-	-	-
30 -- 50	12	12	1	12	-	-	-	-
50 -- 100	10	10	2	9	-	-	-	-
100 ed oltre	2	2	1	1	-	1	-	-
TOTALE	556	554	79	512	6	2	-	-
FORME DI CONDUZIONE								
Conduzione diretta del coltivatore	540	538	76	498	6	1	-	-
Con solo manodopera familiare	526	524	70	486	6	1	-	-
Con manodopera familiare prevalente	10	10	6	8	-	-	-	-
Con manodopera extrafamiliare prevalente	4	4	-	4	-	-	-	-
Conduzione con salariati	16	16	3	14	-	1	-	-
Conduzione a colonia parziaria appoderata	-	-	-	-	-	-	-	-
Altra forma di conduzione	-	-	-	-	-	-	-	-
TOTALE	556	554	79	512	6	2	-	-
SUPERFICIE INVESTITA								
CLASSI DI SAU								
Meno di 1 ettaro	75,98	75,68	7,27	68,41	0,30	-	-	-
1 -- 2	49,03	49,03	10,80	38,23	-	-	-	-
2 -- 3	29,64	29,27	5,32	23,95	0,27	0,10	-	-
3 -- 5	65,13	65,13	17,92	47,21	-	-	-	-
5 -- 10	112,63	112,55	30,47	82,08	0,08	-	-	-
10 -- 20	109,64	109,64	61,57	48,07	-	-	-	-
20 -- 30	10,35	10,35	-	10,35	-	-	-	-
30 -- 50	43,92	43,92	29,45	14,47	-	-	-	-
50 -- 100	8,18	8,18	3,92	4,26	-	-	-	-
100 ed oltre	42,30	41,25	1,94	39,31	-	1,05	-	-
TOTALE	546,80	545,00	168,66	376,34	0,65	1,15	-	-
FORME DI CONDUZIONE								
Conduzione diretta del coltivatore	525,45	524,70	161,19	363,51	0,65	0,10	-	-
Con solo manodopera familiare	438,83	438,08	126,23	311,85	0,65	0,10	-	-
Con manodopera familiare prevalente	43,29	43,29	34,96	8,33	-	-	-	-
Con manodopera extrafamiliare prevalente	43,33	43,33	-	43,33	-	-	-	-
Conduzione con salariati	21,35	20,30	7,47	12,83	-	1,05	-	-
Conduzione a colonia parziaria appoderata	-	-	-	-	-	-	-	-
Altra forma di conduzione	-	-	-	-	-	-	-	-
TOTALE	546,80	545,00	168,66	376,34	0,65	1,15	-	-

Tavola 2.14 - Aziende con vite e relativa superficie investita per natura della produzione e classe di superficie investita a vite
(superficie in ettari)

CLASSI DI SUPERFICIE A VITE	Totale	UVA DA VINO			Uva da tavola	Viti non innestate	Viti madri da portinnesto	Barbatelle
		Totale uva da vino	Per vini DOC e DOCG	Per altri vini				
AZIENDE								
Meno di 0,20	591	588	48	663	15	1	-	2
0,20 -- 0,30	406	403	58	433	4	1	-	-
0,30 -- 0,50	604	603	150	614	2	-	1	2
0,50 -- 1	788	788	337	691	-	1	1	-
1 -- 2	752	752	517	457	1	2	-	6
2 -- 3	406	406	319	180	2	-	-	-
3 -- 5	490	490	404	112	-	-	1	-
5 -- 10	485	485	424	55	-	1	1	-
10 ed oltre	300	300	233	16	-	-	-	1
TOTALE	4.822	4.815	2.490	3.221	24	6	4	11
SUPERFICIE INVESTITA								
Meno di 0,20	73,57	87,83	5,98	81,85	0,96	0,10	-	0,22
0,20 -- 0,30	96,47	116,32	13,95	102,37	0,92	0,26	-	-
0,30 -- 0,50	229,79	292,33	59,09	233,24	0,70	-	0,33	0,75
0,50 -- 1	557,81	729,69	243,03	486,66	-	0,60	0,50	-
1 -- 2	1.059,51	1.375,11	742,05	633,06	1,30	2,05	-	9,08
2 -- 3	1.002,61	1.225,89	792,44	433,45	4,78	-	-	-
3 -- 5	1.907,70	2.005,25	1.582,52	422,73	-	-	4,00	-
5 -- 10	3.375,79	3.350,03	2.973,10	376,93	-	6,68	6,00	-
10 ed oltre	5.516,41	4.582,43	4.345,07	237,36	-	-	-	15,55
TOTALE	13.819,66	13.764,88	10.757,23	3.007,65	8,66	9,69	10,83	25,60

Tavola 2.15 - Aziende con vite e relativa superficie investita per classe di superficie investita a vite, classe di superficie agricola utilizzata (SAU) e forma di conduzione (superficie in ettari)

CLASSI DI SAU FORME DI CONDUZIONE	CLASSI DI SUPERFICIE INVESTITA A VITE									Totale
	Meno di 0,20	0,20 -- 0,30	0,30 -- 0,50	0,50 -- 1	1 -- 2	2 -- 3	3 -- 5	5 -- 10	10 ed oltre	
AZIENDE										
CLASSI DI SAU										
Meno di 1 ettaro	381	252	380	458	-	-	-	-	-	1.471
1 -- 2	47	28	49	85	475	-	-	-	-	684
2 -- 3	22	18	30	43	85	258	-	-	-	456
3 -- 5	40	26	43	60	72	53	331	-	-	625
5 -- 10	43	43	55	83	65	61	94	365	-	809
10 -- 20	41	28	32	38	33	17	45	90	171	495
20 -- 30	11	8	7	9	12	11	14	18	56	146
30 -- 50	3	2	5	7	8	3	3	11	48	90
50 -- 100	3	1	3	5	2	2	2	1	17	36
100 ed oltre	-	-	-	-	-	1	1	-	8	10
TOTALE	591	406	604	788	752	406	490	485	300	4.822
FORME DI CONDUZIONE										
Conduzione diretta del coltivatore	575	387	586	771	738	402	487	470	261	4.677
Con solo manodopera familiare	568	377	551	690	606	308	297	233	64	3.694
Con manodopera familiare prevalente	6	9	26	67	116	89	177	220	161	871
Con manodopera extrafamiliare prevalente	1	1	9	14	16	5	13	17	36	112
Conduzione con salariati	16	19	18	16	14	4	3	11	33	134
Conduzione a colonia parziaria appoderata	-	-	-	1	-	-	-	4	6	11
TOTALE	591	406	604	788	752	406	490	485	300	4.822
SUPERFICIE INVESTITA										
CLASSI DI SAU										
Meno di 1 ettaro	46,70	59,75	144,55	321,93	-	-	-	-	-	572,93
1 -- 2	6,20	6,38	18,23	62,74	666,93	-	-	-	-	760,48
2 -- 3	2,71	4,34	11,40	29,83	125,58	630,37	-	-	-	804,23
3 -- 5	4,85	6,34	16,65	42,32	99,96	131,38	1.272,85	-	-	1.574,35
5 -- 10	5,57	10,05	21,39	59,61	93,83	154,14	380,88	2.440,26	-	3.165,73
10 -- 20	5,40	7,07	12,01	26,94	43,39	43,89	174,12	698,83	2.195,78	3.207,43
20 -- 30	1,38	1,87	2,51	6,29	15,98	26,48	54,35	143,30	1.033,45	1.285,61
30 -- 50	0,35	0,47	2,01	4,81	11,54	8,07	13,76	87,22	1.170,71	1.298,94
50 -- 100	0,41	0,20	1,04	3,34	2,30	5,29	8,74	6,18	699,70	727,20
100 ed oltre	-	-	-	-	-	2,99	3,00	-	416,77	422,76
TOTALE	73,57	96,47	229,79	557,81	1.059,51	1.002,61	1.907,70	3.375,79	5.516,41	13.819,66
FORME DI CONDUZIONE										
Conduzione diretta del coltivatore	71,95	92,19	222,74	545,53	1.040,90	991,68	1.896,14	3.265,86	4.554,64	12.681,63
Con solo manodopera familiare	71,11	89,83	208,90	487,75	851,55	754,45	1.146,41	1.576,42	911,80	6.098,22
Con manodopera familiare prevalente	0,65	2,14	10,34	48,16	166,27	224,10	699,31	1.578,62	2.621,01	5.350,60
Con manodopera extrafamiliare prevalente	0,19	0,22	3,50	9,62	23,08	13,13	50,42	110,82	1.021,83	1.232,81
Conduzione con salariati	1,62	4,28	7,05	11,37	18,61	10,93	11,56	78,73	875,89	1.020,04
Conduzione a colonia parziaria appoderata	-	-	-	0,91	-	-	-	31,20	85,88	117,99
TOTALE	73,57	96,47	229,79	557,81	1.059,51	1.002,61	1.907,70	3.375,79	5.516,41	13.819,66

Tavola 2.16 - Aziende con vite e relativa superficie investita per natura della produzione, età delle viti e tipo di vitigno
(superficie in ettari) - **AZIENDE**

NATURA DELLE PRODUZIONI VITIGNI	ETÀ DELLE VITI (anni)						Totale
	Meno di 3	3 -- 6	6 -- 10	10 -- 20	20 -- 30	30 ed oltre	
UVA DA VINO	376	540	864	2.030	2.194	3.091	4.815
2501999 per vini DOC e DOCG	188	412	657	1.513	1.571	1.489	2.490
2501001 ABBUOTO	1	3	5	4	10	10	15
2501002 AGLIANICO N.	-	-	-	-	-	1	1
2501005 ALBANELLO B.	-	-	-	1	-	1	2
2501007 ALBARANZEULI NERO N.	-	-	-	1	1	3	3
2501008 ALBAROLA B.	-	-	-	1	-	-	1
2501009 ALEATICO N.	-	3	1	4	1	2	8
2501011 ALICANTE BOUSCHET N.	-	-	-	1	3	2	5
2501010 ALICANTE N.	-	-	2	4	3	2	10
2501012 ANCELLOTTA N.	-	-	1	1	-	2	3
2501013 ANSONICA B.	1	3	3	2	4	4	12
2501014 ARNEIS B.	-	-	-	-	1	-	1
2501015 ARVESINIADU B.	-	-	1	-	2	1	4
2501017 AVANÀ N.	-	-	-	1	-	-	1
2501018 AVARENGO N.	-	1	-	2	-	3	6
2501019 BARBERA N.	51	117	167	438	754	929	1.766
2501021 BARBERA SARDA N.	-	-	-	-	2	2	4
2501024 BERVEDINO B.	-	-	-	1	1	1	2
2501029 BIANCOLELLA B.	-	-	2	5	8	7	18
2501034 BONAMICO N.	-	-	-	-	1	1	1
2501035 BONARDA N.	54	119	113	313	490	451	1.057
2501348 BONDA N.	-	-	1	-	-	-	1
2501036 BOSCO B.	-	-	1	-	3	1	3
2501037 BOVALE GRANDE N.	-	-	-	1	-	-	1
2501039 BRACCIOLA NERA N.	-	-	2	1	3	3	6
2501268 BRIC N.	-	1	-	-	-	1	1
2501269 BUSSANELLO B.	-	-	-	-	1	-	1
2501043 CABERNET SAUVIGNON N.	10	22	21	9	3	3	65
2501045 CAGNULARI N.	-	-	-	-	-	1	1
2501048 CANAILO BIANCO B.	-	2	4	6	8	5	21
2501049 CANAILO NERO N.	1	-	1	1	1	2	4
2501053 CARICA L'ASINO B.	-	-	-	1	-	2	3
2501055 CARRICANTE B.	-	-	-	-	1	-	1
2501059 CATARRATTO BIANCO LUCIDO B.	-	-	-	-	1	-	1
2501061 CESANESE D' AFFILE N.	1	-	1	1	-	-	2
2501298 CHARDONNAY B.	13	37	111	225	65	30	396
2501270 CHASSELAS DORATO B.	-	-	-	1	-	-	1
2501062 CILIEGIOLO N.	-	1	-	1	-	-	1
2501068 CORINTO NERO N.	-	-	-	2	-	-	2
2501271 CORNAREA N.	-	-	-	1	-	-	1
2501069 CORTESE B.	4	9	31	110	69	47	236
2501071 CROATINA N.	40	61	90	201	305	311	691
2501073 DOLCETTO N.	-	-	-	-	1	-	1
2501074 DOLCIAME B.	-	-	-	-	-	1	1
2501075 DOUX D'ENRY N.	-	-	-	1	1	1	2
2501077 DURELLA B.	-	-	-	1	-	-	1
2501079 FALANGHINA B.	-	1	-	1	2	1	2
2501081 FIANO B.	-	-	-	1	1	-	2
2501088 FREISA N.	-	1	-	-	-	-	1
2501351 GAMARET N.	1	3	-	1	2	1	4
2501093 GIRÒ N.	-	-	-	1	1	1	3
2501352 GRANOIR N.	-	-	-	-	1	1	2
2501095 GRECHETTO B.	2	3	5	17	17	10	39
2501098 GRECO BIANCO B.	-	1	-	2	1	-	3
2501099 GRECO NERO N.	-	1	1	-	-	2	2
2501103 GROPPELLO DI SANTO STEFANO N.	-	-	1	-	-	-	1
2501105 GUARDAVALLE B.	-	-	-	1	-	-	1
2501109 INCROCIO MANZONI 2.15 N.	-	-	-	6	4	-	7
2501110 INCROCIO TERZI N.1 N.	-	-	-	1	-	-	1
2501278 ITALICA B.	1	-	-	-	1	-	1
2501115 LAMBRUSCO DI SORBARA N.	-	-	1	4	1	1	4
2501124 MACERATINO B.	-	-	-	1	-	-	1
2501125 MAGLIOCCO CANINO N.	-	-	1	2	1	1	3
2501129 MALVASIA BIANCA B.	1	5	12	39	31	14	84
2501131 MALVASIA BIANCA DI CANDIA B.	-	-	7	28	16	14	58
2501132 MALVASIA BIANCA LUNGA B.	-	2	2	11	6	3	20
2501279 MALVASIA DI CANDIA AROMATICA B.	-	-	1	1	-	-	2
2501134 MALVASIA DI CASORZO N.	-	-	-	2	2	-	4
2501135 MALVASIA DI LIPARI B.	-	-	1	10	6	3	16
2501138 MALVASIA ISTRIANA B.	-	-	-	1	-	1	2
2501128 MALVASIA N.	-	-	1	1	2	3	7
2501299 MANZONI BIANCO B.	1	3	4	6	3	4	13

Tavola 2.16 - Aziende con vite e relativa superficie investita per natura della produzione, età delle viti e tipo di vitigno
(superficie in ettari) - **AZIENDE**

NATURA DELLE PRODUZIONI VITIGNI		ETÀ DELLE VITI (anni)						Totale
		Meno di 3	3 -- 6	6 -- 10	10 -- 20	20 -- 30	30 ed oltre	
2501144	MARZEMINO N.	-	-	-	1	-	-	1
2501146	MERLOT N.	-	1	-	-	-	1	2
2501353	MORONE N.	-	-	-	1	1	-	1
2501153	MOSCATO BIANCO B.	18	52	43	261	277	361	741
2501154	MOSCATO GIALLO B.	1	1	-	-	3	1	5
2501155	MOSCATO NERO DI ACQUI N.	-	-	-	1	-	1	2
2501157	MOSTOSA B.	-	-	1	-	-	-	1
2501158	MÜLLER THURGAU B.	-	-	-	-	-	1	1
2501159	NASCO B.	-	1	-	-	-	1	2
2501160	NEBBIOLO N.	-	-	-	1	-	-	1
2501163	NEGRO AMARO N.	-	-	-	-	1	1	2
2501171	NIEDDU MANNU N.	-	-	-	1	-	-	1
2501178	OTTAVIANELLO N.	-	-	-	1	-	1	1
2501184	PECORINO B.	-	-	-	-	3	-	3
2501185	PERRICONE N.	1	1	3	5	4	5	10
2501190	PIGATO B.	-	-	2	1	1	1	2
2501191	PIGNOLA N.	-	-	-	-	1	-	1
2501192	PINELLA B.	-	-	-	-	1	1	1
2501193	PINOT BIANCO B.	2	1	-	11	11	3	20
2501194	PINOT GRIGIO G.	29	35	48	163	153	99	413
2501195	PINOT NERO N.	42	92	167	705	496	337	1.211
2501196	PLASSA N.	-	1	1	3	-	-	4
2501197	POLLERA NERA N.	1	-	-	2	-	1	3
2501198	PORTOGHESE N.	-	1	-	1	-	-	2
2501199	PRIMITIVO N.	-	-	-	2	1	1	4
2501201	PRUGNOLO GENTILE N.	-	-	1	1	2	1	4
2501202	PRUNESTA N.	-	-	-	1	-	1	2
2501203	RABOSO PIAVE N.	-	-	1	5	4	3	8
2501205	REFOSCO DAL PEDUNCOLO ROSSO N.	-	-	-	-	-	1	1
2501208	RIBOLLA GIALLA B.	1	-	1	2	4	2	6
2501210	RIESLING B.	2	6	12	36	43	17	107
2501209	RIESLING ITALICO B.	15	65	194	649	544	328	1.248
2501218	SANGIOVESE N.	1	-	2	3	1	4	11
2501219	SAN GIUSEPPE NERO N.	-	1	-	3	-	3	5
2501221	SAUVIGNON B.	1	4	6	8	-	-	19
2501228	SGAVETTA N.	-	-	-	1	-	-	1
2501291	SIRIO B.	1	-	-	2	-	-	2
2501288	S. MICHELE N.	-	1	1	1	1	-	4
2501293	TAZZELENICHE N.	-	-	1	1	-	-	2
2501235	TOCAI FRIULANO B.	-	-	-	1	-	1	2
2501237	TORBATO B.	-	-	-	1	-	-	1
2501238	TRAMINER AROMATICO Rs.	-	-	1	1	-	-	2
2501239	TREBBIANO DI SOAVE B.	-	-	1	-	-	-	1
2501240	TREBBIANO GIALLO B.	-	1	-	1	-	-	2
2501242	TREBBIANO ROMAGNOLO B.	-	-	-	-	-	1	1
2501243	TREBBIANO SPOLETINO B.	-	-	1	-	-	-	1
2501245	TREVISANA NERA N.	-	-	-	-	1	-	1
2501600	UVA DI ALTRO COLORE	-	-	-	4	-	-	4
2501599	UVA DI COLORE NERO	-	-	-	-	-	1	1
2501248	UVA RARA N.	7	27	32	78	86	122	295
2501249	UVA TOSCA N.	1	-	-	2	2	-	4
2501295	VALENTINO N.	-	2	2	1	1	-	5
2501264	VESPOLINA N.	1	2	4	4	4	2	17
2502999	per altri vini	207	154	257	749	840	1.824	3.221
2502002	AGLIANICO N.	-	1	-	2	-	4	5
2502003	AGLIANICONE N.	-	-	-	-	1	-	1
2502004	ALBANA B.	-	-	1	1	-	1	3
2502007	ALBARANZEULI NERO N.	1	-	-	-	-	-	1
2502008	ALBAROLA B.	1	1	-	-	-	2	4
2502009	ALEATICO N.	1	1	-	3	2	2	9
2502011	ALICANTE BOUSCHET N.	-	-	-	-	2	4	6
2502010	ALICANTE N.	-	-	-	-	1	3	4
2502012	ANCELOTTO N.	-	-	1	2	4	1	7
2502013	ANSONICA B.	-	-	-	4	3	3	10
2502015	ARVESINIADU B.	-	-	2	-	-	2	3
2502016	ASPRINIO BIANCO B.	-	-	1	-	-	-	1
2502017	AVANÀ N.	-	-	1	-	2	3	6
2502018	AVARENGO N.	1	-	1	1	2	10	14
2502019	BARBERA N.	81	71	96	341	522	1.339	2.259
2502021	BARBERA SARDA N.	1	-	-	1	-	-	2
2502022	BARSAGLINA N.	-	-	1	-	-	-	1
2502023	BELLONE	-	-	-	1	-	-	1
2502024	BERVEDINO B.	-	-	-	-	-	1	1

Tavola 2.16 - Aziende con vite e relativa superficie investita per natura della produzione, età delle viti e tipo di vitigno
(superficie in ettari) - **AZIENDE**

NATURA DELLE PRODUZIONI VITIGNI		ETÀ DELLE VITI (anni)						Totale
		Meno di 3	3 -- 6	6 -- 10	10 -- 20	20 -- 30	30 ed oltre	
2502025	BIANCAME B.	1	1	1	1	2	7	12
2502028	BIANCO D'ALESSANO B.	-	-	-	-	-	1	1
2502029	BIANCOLELLA B.	-	1	-	5	5	8	19
2502032	BOMBINO BIANCO B.	-	-	-	-	-	1	1
2502033	BOMBINO NERO N.	-	-	-	-	1	1	2
2502035	BONARDA N.	46	28	45	154	194	406	792
2502348	BONDA N.	-	-	-	-	1	-	1
2502036	BOSCO B.	-	-	-	1	-	4	5
2502037	BOVALE GRANDE N.	-	-	-	-	-	1	1
2502039	BRACCIOLA NERA N.	-	-	-	1	-	-	1
2502268	BRIC N.	-	-	-	-	1	-	1
2502042	CABERNET FRANC N.	1	-	-	1	-	1	3
2502043	CABERNET SAUVIGNON N.	14	9	4	2	2	1	30
2502045	CAGNULARI N.	-	-	-	-	-	1	1
2502048	CANAIOLO BIANCO B.	-	1	-	5	8	11	25
2502049	CANAIOLO NERO N.	-	-	-	-	2	2	4
2502052	CARICAGIOLA N.	-	-	-	-	-	1	1
2502053	CARICA L'ASINO B.	-	-	-	-	1	-	1
2502058	CATARRATTO BIANCO COMUNE B.	-	-	-	-	1	-	1
2502060	CESANESE COMUNE N.	-	-	-	-	1	-	1
2502061	CESANESE D' AFFILE N.	-	-	-	-	-	2	2
2502298	CHARDONNAY B.	20	8	18	29	14	22	106
2502270	CHASSELAS DORATO B.	-	-	1	-	1	-	2
2502062	CILIEGIOLO N.	-	-	-	10	7	16	33
2502063	CLAIRETTE B.	-	-	1	-	-	-	1
2502069	CORTESE B.	3	6	19	56	33	72	186
2502070	CORVINA N.	-	-	-	-	1	1	1
2502071	CROATINA N.	51	44	72	233	301	736	1.324
2502072	DAMASCHINO B.	-	-	-	-	-	2	2
2502073	DOLCETTO N.	-	-	-	6	7	23	35
2502074	DOLCIAME B.	-	-	-	1	-	1	2
2502075	DOUX D'ENRY N.	-	-	-	-	-	3	3
2502076	DURASA N.	-	-	-	-	1	1	2
2502077	DURELLA B.	-	-	-	2	-	4	6
2502079	FALANGHINA B.	-	-	-	-	1	4	5
2502083	FORASTERA B.	-	-	-	1	-	-	1
2502084	FORTANA N.	-	-	-	-	1	-	1
2502085	FRANCAVIDDA B.	-	-	-	-	-	1	1
2502087	FRAPPATO N.	-	-	-	-	-	1	1
2502088	FREISA N.	1	2	4	3	8	8	26
2502091	GAMAY N.	-	-	-	2	4	5	8
2502093	GIRÒ N.	-	-	-	1	2	1	4
2502094	GRECANICO DORATO B.	-	-	-	2	1	1	4
2502095	GRECHETTO B.	3	1	3	5	6	8	24
2502097	GRECO B.	1	-	-	2	-	2	4
2502098	GRECO BIANCO B.	-	1	1	-	-	1	3
2502099	GRECO NERO N.	-	-	1	2	4	56	63
2502105	GUARDAVALLE B.	-	-	-	-	1	-	1
2502109	INCROCIO MANZONI 2.15 N.	-	1	-	1	-	1	3
2502278	ITALICA B.	-	1	1	3	3	2	10
2502111	LACRIMA N.	-	-	-	-	-	1	1
2502113	LAMBRUSCA DI ALESSANDRIA N.	-	-	-	-	-	1	1
2502114	LAMBRUSCO A FOGLIA FRASTAGLIATA N.	-	-	-	1	-	1	2
2502115	LAMBRUSCO DI SORBARA N.	-	-	-	-	1	-	1
2502116	LAMBRUSCO GRASPAROSSA N.	-	-	1	-	1	3	5
2502117	LAMBRUSCO MAESTRI N.	-	-	1	1	-	-	2
2502123	LUMASSINA B.	-	-	-	1	-	-	1
2502124	MACERATINO B.	-	-	-	1	-	-	1
2502125	MAGLIOCCO CANINO N.	-	-	-	1	-	-	1
2502129	MALVASIA BIANCA B.	3	8	14	48	29	52	144
2502131	MALVASIA BIANCA DI CANDIA B.	1	1	3	28	23	19	72
2502132	MALVASIA BIANCA LUNGA B.	1	1	1	9	4	6	22
2502279	MALVASIA DI CANDIA AROMATICA B.	-	-	1	1	-	-	2
2502135	MALVASIA DI LIPARI B.	-	-	-	2	-	-	2
2502136	MALVASIA DI SARDEGNA B.	-	-	-	1	-	-	1
2502128	MALVASIA N.	-	1	3	9	5	4	20
2502318	MALVASIA ROSA Rs.	-	-	1	-	-	-	1
2502299	MANZONI BIANCO B.	1	2	2	6	8	21	34
2502144	MARZEMINO N.	-	1	-	-	-	-	1
2502145	MAZZESE N.	-	-	-	1	-	-	1
2502146	MERLOT N.	2	1	1	2	-	2	8
2502119	MONTERICCO N.	-	-	-	1	-	1	2
2502153	MOSCATO BIANCO B.	16	5	8	41	38	61	161

Tavola 2.16 - Aziende con vite e relativa superficie investita per natura della produzione, età delle viti e tipo di vitigno
(superficie in ettari) - **AZIENDE**

NATURA DELLE PRODUZIONI VITIGNI		ETÀ DELLE VITI (anni)						Totale
		Meno di 3	3 -- 6	6 -- 10	10 -- 20	20 -- 30	30 ed oltre	
2502154	MOSCATO GIALLO B.	-	-	-	1	1	2	4
2502155	MOSCATO NERO DI ACQUI N.	-	-	-	-	-	1	1
2502158	MÜLLER THURGAU B.	1	2	-	6	3	2	12
2502160	NEBBIOLO N.	1	-	1	1	-	11	14
2502171	NIEDDU MANNU N.	-	-	-	1	1	1	2
2502177	ORTUGO B.	1	-	1	5	6	-	12
2502309	PELAVERGA N.	-	-	-	3	-	-	3
2502300	PIGNOLETTO B.	1	1	2	5	3	9	19
2502193	PINOT BIANCO B.	-	1	1	6	5	3	16
2502194	PINOT GRIGIO G.	12	-	6	12	10	9	44
2502195	PINOT NERO N.	42	14	26	97	58	53	282
2502197	POLLERA NERA N.	1	-	-	-	1	-	1
2502199	PRIMITIVO N.	-	-	-	2	1	4	7
2502200	PROSECCO B.	-	-	-	-	1	1	2
2502203	RABOSO PIAVE N.	-	1	1	1	2	-	4
2502204	RABOSO VERONESE N.	-	-	2	1	-	-	3
2502207	RETAGLIADO BIANCO B.	-	-	-	-	-	1	1
2502208	RIBOLLA GIALLA B.	-	-	-	-	-	1	1
2502210	RIESLING B.	1	4	8	20	4	12	48
2502209	RIESLING ITALICO B.	12	15	48	112	90	58	321
2502214	ROSSIGNOLA N.	-	-	-	-	-	1	1
2502218	SANGIOVESE N.	1	1	-	4	8	9	22
2502219	SAN GIUSEPPE NERO N.	-	-	2	1	-	4	7
2502221	SAUVIGNON B.	-	1	-	-	2	1	4
2502290	SCHIOPPETTINO N.	-	-	-	-	1	-	1
2502291	SIRIO B.	-	-	-	-	-	1	1
2502288	S. MICHELE N.	1	-	-	-	-	1	2
2502231	SYRAH N.	1	-	-	-	-	-	1
2502293	TAZZELENICHE N.	1	-	-	1	-	-	2
2502234	TIMORASSO B.	1	-	-	-	-	1	2
2502235	TOCAI FRIULANO B.	-	-	-	-	1	1	2
2502238	TRAMINER AROMATICO Rs.	-	-	-	1	1	-	2
2502239	TREBBIANO DI SOAVE B.	-	-	-	1	-	-	1
2502240	TREBBIANO GIALLO B.	-	-	-	3	1	-	4
2502241	TREBBIANO MODENESE B.	-	-	-	1	-	-	1
2502242	TREBBIANO ROMAGNOLO B.	-	1	2	1	1	3	7
2502243	TREBBIANO SPOLETINO B.	-	-	-	-	1	-	1
2502244	TREBBIANO TOSCANO B.	-	1	-	5	2	4	11
2502600	UVA DI ALTRO COLORE	-	-	-	2	-	1	3
2502599	UVA DI COLORE NERO	-	-	-	1	1	19	20
2502247	UVA DI TROIA N.	-	-	-	-	-	1	1
2502248	UVA RARA N.	18	20	27	71	112	221	443
2502249	UVA TOSCA N.	-	-	1	1	-	1	3
2502251	VERDEA B.	-	-	-	4	2	10	16
2502252	VERDECA B.	-	-	-	-	-	1	1
2502254	VERDICCHIO BIANCO B.	-	1	-	-	-	-	1
2502258	VERMENTINO B.	-	-	-	1	-	-	1
2502259	VERMENTINO NERO N.	-	-	1	-	-	-	1
2502264	VESPOLINA N.	1	-	3	-	3	-	6
2503999	UVA DA TAVOLA	1	1	4	7	4	9	24
2503507	CARDINAL N.	-	-	-	1	-	-	1
2503514	ITALIA B.	-	-	1	2	-	3	6
2503516	MOSCATO D'ADDA N.	-	-	-	-	-	1	1
2503517	MOSCATO D'AMBURGO N.	-	1	1	2	2	4	9
2503524	PIZZUTELLO BIANCO B.	-	-	-	-	1	1	2
2503525	PRIMUS B.	-	-	1	1	-	-	1
2503452	REGINA B.	-	-	-	1	-	1	2
2503527	REGINA B.	-	-	2	1	-	-	3
2503528	REGINA DEI VIGNETI B.	-	-	-	-	1	-	1
2503500	UVA DI ALTRO COLORE	-	-	-	1	1	1	3
2503499	UVA DI COLORE NERO	-	-	-	1	-	-	1
2503532	VERDEA B.	1	-	-	-	-	2	3

Tavola 2.16 - Aziende con vite e relativa superficie investita per natura della produzione, età delle viti e tipo di vitigno
(superficie in ettari) - **SUPERFICIE**

NATURA DELLE PRODUZIONI VITIGNI	ETÀ DELLE VITI (anni)						Totale
	Meno di 3	3 -- 6	6 -- 10	10 -- 20	20 -- 30	30 ed oltre	
UVA DA VINO	473,12	680,87	1.008,25	3.877,51	4.013,00	3.712,13	13.764,88
2501999 per vini DOC e DOCG	259,24	557,66	818,60	3.160,51	3.295,20	2.666,02	10.757,23
2501001 ABBUOTO	6,68	11,18	11,75	29,40	24,33	45,91	129,25
2501002 AGLIANICO N.	-	-	-	-	-	0,18	0,18
2501005 ALBANELLO B.	-	-	-	0,44	-	0,10	0,54
2501007 ALBARANZEULI NERO N.	-	-	-	0,34	0,47	1,40	2,21
2501008 ALBAROLA B.	-	-	-	0,94	-	-	0,94
2501009 ALEATICO N.	-	1,60	0,12	1,92	2,41	1,15	7,20
2501011 ALICANTE BOUSCHET N.	-	-	-	0,26	7,45	0,92	8,63
2501010 ALICANTE N.	-	-	1,35	1,07	1,97	1,65	6,04
2501012 ANCELLOTTA N.	-	-	2,00	2,40	-	0,49	4,89
2501013 ANSONICA B.	0,07	1,11	1,19	0,53	8,08	3,93	14,91
2501014 ARNEIS B.	-	-	-	-	0,12	-	0,12
2501015 ARVESINIADU B.	-	-	0,06	-	0,92	0,19	1,17
2501017 AVANÀ N.	-	-	-	1,45	-	-	1,45
2501018 AVARENGO N.	-	0,33	-	3,96	-	3,01	7,30
2501019 BARBERA N.	40,04	91,25	116,12	394,37	803,07	904,52	2.349,37
2501021 BARBERA SARDA N.	-	-	-	-	2,35	0,73	3,08
2501024 BERVEDINO B.	-	-	-	0,80	3,11	3,78	7,69
2501029 BIANCOLELLA B.	-	-	4,31	2,56	7,29	11,95	26,11
2501034 BONAMICO N.	-	-	-	-	0,32	0,33	0,65
2501035 BONARDA N.	60,90	135,97	101,58	355,53	589,74	460,91	1.704,63
2501348 BONDA N.	-	-	0,22	-	-	-	0,22
2501036 BOSCO B.	-	-	0,65	-	2,02	0,40	3,07
2501037 BOVALE GRANDE N.	-	-	-	0,60	-	-	0,60
2501039 BRACCIOLA NERA N.	-	-	0,49	0,08	1,25	1,69	3,51
2501268 BRIC N.	-	0,81	-	-	-	0,19	1,00
2501269 BUSSANELLO B.	-	-	-	-	0,46	-	0,46
2501043 CABERNET SAUVIGNON N.	12,40	11,80	14,25	6,08	1,29	1,19	47,01
2501045 CAGNULARI N.	-	-	-	-	-	0,46	0,46
2501048 CANAILO BIANCO B.	-	0,36	1,02	2,02	2,47	4,24	10,11
2501049 CANAILO NERO N.	0,39	-	0,40	0,35	0,65	1,44	3,23
2501053 CARICA L'ASINO B.	-	-	-	0,20	-	1,96	2,16
2501055 CARRICANTE B.	-	-	-	-	0,36	-	0,36
2501059 CATARRATTO BIANCO LUCIDO B.	-	-	-	-	0,40	-	0,40
2501061 CESANESE D' AFFILE N.	0,06	-	0,32	0,25	-	-	0,63
2501298 CHARDONNAY B.	7,23	26,07	67,94	183,89	49,30	23,35	357,78
2501270 CHASSELAS DORATO B.	-	-	-	0,50	-	-	0,50
2501062 CILIEGIOLO N.	-	1,58	-	0,14	-	-	1,72
2501068 CORINTO NERO N.	-	-	-	1,93	-	-	1,93
2501271 CORNAREA N.	-	-	-	0,13	-	-	0,13
2501069 CORTESE B.	1,90	5,17	20,29	73,14	41,50	23,88	165,88
2501071 CROATINA N.	30,16	52,91	61,07	187,85	305,99	239,65	877,63
2501073 DOLCETTO N.	-	-	-	-	0,06	-	0,06
2501074 DOLCIAME B.	-	-	-	-	-	1,40	1,40
2501075 DOUX D'ENRY N.	-	-	-	0,29	0,15	0,67	1,11
2501077 DURELLA B.	-	-	-	0,14	-	-	0,14
2501079 FALANGHINA B.	-	0,49	-	0,39	3,25	0,16	4,29
2501081 FIANO B.	-	-	-	0,32	0,23	-	0,55
2501088 FREISA N.	-	0,32	-	-	-	-	0,32
2501351 GAMARET N.	0,42	1,90	-	0,95	0,78	1,00	5,05
2501093 GIRÒ N.	-	-	-	1,30	0,42	0,06	1,78
2501352 GRANOIR N.	-	-	-	-	2,01	2,29	4,30
2501095 GRECHETTO B.	0,91	0,99	3,86	11,12	13,64	6,94	37,46
2501098 GRECO BIANCO B.	-	0,33	-	1,52	1,35	-	3,20
2501099 GRECO NERO N.	-	0,40	0,37	-	-	2,18	2,95
2501103 GROPPELLO DI SANTO STEFANO N.	-	-	0,29	-	-	-	0,29
2501105 GUARDAVALLE B.	-	-	-	0,85	-	-	0,85
2501109 INCROCIO MANZONI 2.15 N.	-	-	-	3,52	3,90	-	7,42
2501110 INCROCIO TERZI N.1 N.	-	-	-	1,95	-	-	1,95
2501278 ITALICA B.	3,60	-	-	-	1,00	-	4,60
2501115 LAMBRUSCO DI SORBARA N.	-	-	0,31	2,71	0,31	2,29	5,62
2501124 MACERATINO B.	-	-	-	0,40	-	-	0,40
2501125 MAGLIOCCO CANINO N.	-	-	0,16	1,22	1,76	0,23	3,37
2501129 MALVASIA BIANCA B.	0,70	2,85	4,71	22,37	17,59	5,39	53,61
2501131 MALVASIA BIANCA DI CANDIA B.	-	-	4,46	22,03	8,33	6,09	40,91
2501132 MALVASIA BIANCA LUNGA B.	-	0,97	3,90	6,78	2,03	0,71	14,39
2501279 MALVASIA DI CANDIA AROMATICA B.	-	-	0,20	0,14	-	-	0,34
2501134 MALVASIA DI CASORZO N.	-	-	-	0,60	0,34	-	0,94
2501135 MALVASIA DI LIPARI B.	-	-	1,10	9,21	5,11	4,36	19,78
2501138 MALVASIA ISTRIANA B.	-	-	-	0,40	-	0,43	0,83
2501128 MALVASIA N.	-	-	0,87	1,50	0,99	3,88	7,24
2501299 MANZONI BIANCO B.	2,69	5,14	2,39	3,88	3,77	8,09	25,96

Tavola 2.16 - Aziende con vite e relativa superficie investita per natura della produzione, età delle viti e tipo di vitigno
(superficie in ettari) - **SUPERFICIE**

NATURA DELLE PRODUZIONI VITIGNI	ETÀ DELLE VITI (anni)						Totale
	Meno di 3	3 -- 6	6 -- 10	10 -- 20	20 -- 30	30 ed oltre	
2501144 MARZEMINO N.	-	-	-	0,83	-	-	0,83
2501146 MERLOT N.	-	0,18	-	-	-	0,34	0,52
2501353 MORONE N.	-	-	-	3,00	0,64	-	3,64
2501153 MOSCATO BIANCO B.	11,66	31,77	21,66	188,87	186,26	227,40	667,62
2501154 MOSCATO GIALLO B.	0,13	0,39	-	-	0,94	0,12	1,58
2501155 MOSCATO NERO DI ACQUI N.	-	-	-	2,32	-	1,00	3,32
2501157 MOSTOSA B.	-	-	0,26	-	-	-	0,26
2501158 MÜLLER THURGAU B.	-	-	-	-	-	0,65	0,65
2501159 NASCO B.	-	0,90	-	-	-	0,59	1,49
2501160 NEBBIOLO N.	-	-	-	0,05	-	-	0,05
2501163 NEGRO AMARO N.	-	-	-	-	0,87	0,79	1,66
2501171 NIEDDU MANNU N.	-	-	-	0,20	-	-	0,20
2501178 OTTAVIANELLO N.	-	-	-	0,20	-	0,33	0,53
2501184 PECORINO B.	-	-	-	-	0,96	-	0,96
2501185 PERRICONE N.	0,26	0,13	3,00	3,34	1,68	1,87	10,28
2501190 PIGATO B.	-	-	0,21	0,90	1,05	0,50	2,66
2501191 PIGNOLA N.	-	-	-	-	1,89	-	1,89
2501192 PINELLA B.	-	-	-	-	0,26	2,01	2,27
2501193 PINOT BIANCO B.	0,55	0,33	-	5,83	4,86	2,39	13,96
2501194 PINOT GRIGIO G.	23,98	30,52	44,27	185,71	107,65	55,60	447,73
2501195 PINOT NERO N.	34,15	61,03	129,71	705,49	476,62	243,35	1.650,35
2501196 PLASSA N.	-	0,65	0,26	1,79	-	-	2,70
2501197 POLLERA NERA N.	0,26	-	-	2,60	-	0,13	2,99
2501198 PORTOGHESE N.	-	2,28	-	0,35	-	-	2,63
2501199 PRIMITIVO N.	-	-	-	2,42	0,26	0,35	3,03
2501201 PRUGNOLO GENTILE N.	-	-	1,10	0,46	4,05	0,39	6,00
2501202 PRUNESTA N.	-	-	-	0,64	-	0,52	1,16
2501203 RABOSO PIAVE N.	-	-	0,44	3,91	2,22	1,62	8,19
2501205 REFOSCO DAL PEDUNCOLO ROSSO N.	-	-	-	-	-	0,37	0,37
2501208 RIBOLLA GIALLA B.	0,65	-	0,32	3,46	8,23	2,46	15,12
2501210 RIESLING B.	1,68	9,43	14,62	32,58	43,11	7,15	108,57
2501209 RIESLING ITALICO B.	13,64	47,19	146,86	586,79	486,62	275,92	1.557,02
2501218 SANGIOVESE N.	0,37	-	1,37	0,92	0,05	1,89	4,60
2501219 SAN GIUSEPPE NERO N.	-	1,58	-	2,81	-	4,97	9,36
2501221 SAUVIGNON B.	0,37	5,82	4,41	5,83	-	-	16,43
2501228 SGAVETTA N.	-	-	-	0,27	-	-	0,27
2501291 SIRIO B.	0,60	-	-	1,56	-	-	2,16
2501288 S. MICHELE N.	-	0,46	0,52	0,92	0,36	-	2,26
2501293 TAZZELENGHE N.	-	-	0,32	1,40	-	-	1,72
2501235 TOCAI FRIULANO B.	-	-	-	3,80	-	0,73	4,53
2501237 TORBATO B.	-	-	-	0,20	-	-	0,20
2501238 TRAMINER AROMATICO Rs.	-	-	0,40	0,05	-	-	0,45
2501239 TREBBIANO DI SOAVE B.	-	-	0,82	-	-	-	0,82
2501240 TREBBIANO GIALLO B.	-	1,17	-	0,23	-	-	1,40
2501242 TREBBIANO ROMAGNOLO B.	-	-	-	-	-	0,16	0,16
2501243 TREBBIANO SPOLETINO B.	-	-	0,27	-	-	-	0,27
2501245 TREVISANA NERA N.	-	-	-	-	0,39	-	0,39
2501600 UVA DI ALTRO COLORE	-	-	-	0,06	-	-	0,06
2501599 UVA DI COLORE NERO	-	-	-	-	-	0,34	0,34
2501248 UVA RARA N.	2,22	8,95	17,68	50,56	40,40	46,16	165,97
2501249 UVA TOSCA N.	0,13	-	-	1,13	0,61	-	1,87
2501295 VALENTINO N.	-	1,11	1,64	11,77	0,32	-	14,84
2501264 VESPOLINA N.	0,44	0,24	0,71	0,54	0,56	0,15	2,64
2502999 per altri vini	213,88	123,21	189,65	717,00	717,80	1.046,11	3.007,65
2502002 AGLIANICO N.	-	2,00	-	1,15	-	1,74	4,89
2502003 AGLIANICONE N.	-	-	-	-	0,65	-	0,65
2502004 ALBANA B.	-	-	0,20	0,03	-	0,18	0,41
2502007 ALBARANZEULI NERO N.	1,21	-	-	-	-	-	1,21
2502008 ALBAROLA B.	0,07	0,03	-	-	-	0,20	0,30
2502009 ALEATICO N.	0,51	0,26	-	1,74	0,18	0,36	3,05
2502011 ALICANTE BOUSCHET N.	-	-	-	-	0,14	11,32	11,46
2502010 ALICANTE N.	-	-	-	-	0,50	1,20	1,70
2502012 ANCELLOTTA N.	-	-	0,50	0,29	1,67	0,77	3,23
2502013 ANSONICA B.	-	-	-	1,61	0,60	2,13	4,34
2502015 ARVESINIADU B.	-	-	0,40	-	-	0,38	0,78
2502016 ASPRINIO BIANCO B.	-	-	0,52	-	-	-	0,52
2502017 AVANÀ N.	-	-	0,03	-	0,33	0,69	1,05
2502018 AVARENGO N.	1,00	-	0,06	0,03	1,12	3,77	5,98
2502019 BARBERA N.	44,97	30,32	46,06	191,98	267,11	485,56	1.066,00
2502021 BARBERA SARDA N.	1,30	-	-	0,12	-	-	1,42
2502022 BARSAGLINA N.	-	-	0,20	-	-	-	0,20
2502023 BELLONE	-	-	-	0,32	-	-	0,32
2502024 BERVEDINO B.	-	-	-	-	-	1,44	1,44

Tavola 2.16 - Aziende con vite e relativa superficie investita per natura della produzione, età delle viti e tipo di vitigno
(superficie in ettari) - SUPERFICIE

NATURA DELLE PRODUZIONI VITIGNI		ETÀ DELLE VITI (anni)						Totale
		Meno di 3	3 -- 6	6 -- 10	10 -- 20	20 -- 30	30 ed oltre	
2502025	BIANCAME B.	0,03	0,26	7,62	3,75	0,84	2,16	14,66
2502028	BIANCO D'ALESSANO B.	-	-	-	-	-	0,03	0,03
2502029	BIANCOLELLA B.	-	0,39	-	1,55	1,04	3,12	6,10
2502032	BOMBINO BIANCO B.	-	-	-	-	-	0,19	0,19
2502033	BOMBINO NERO N.	-	-	-	-	0,35	0,06	0,41
2502035	BONARDA N.	28,14	17,00	20,68	79,29	98,75	122,34	366,20
2502348	BONDA N.	-	-	-	-	0,40	-	0,40
2502036	BOSCO B.	-	-	-	0,30	-	0,88	1,18
2502037	BOVALE GRANDE N.	-	-	-	-	-	0,19	0,19
2502039	BRACCIOLA NERA N.	-	-	-	0,08	-	-	0,08
2502268	BRIC N.	-	-	-	-	0,20	-	0,20
2502042	CABERNET FRANC N.	0,08	-	-	0,29	-	0,07	0,44
2502043	CABERNET SAUVIGNON N.	10,37	3,78	1,65	0,41	4,35	0,82	21,38
2502045	CAGNULARI N.	-	-	-	-	-	0,15	0,15
2502048	CANAIOLO BIANCO B.	-	0,05	-	0,74	1,04	1,28	3,11
2502049	CANAIOLO NERO N.	-	-	-	-	0,65	0,93	1,58
2502052	CARICAGIOLA N.	-	-	-	-	-	0,04	0,04
2502053	CARICA L'ASINO B.	-	-	-	-	0,32	-	0,32
2502058	CATARRATTO BIANCO COMUNE B.	-	-	-	-	0,03	-	0,03
2502060	CESANESE COMUNE N.	-	-	-	-	0,05	-	0,05
2502061	CESANESE D' AFFILE N.	-	-	-	-	-	0,20	0,20
2502298	CHARDONNAY B.	14,22	4,04	9,46	32,13	3,37	5,72	68,94
2502270	CHASSELAS DORATO B.	-	-	0,27	-	0,15	-	0,42
2502062	CILIEGIOLO N.	-	-	-	1,57	1,26	1,47	4,30
2502063	CLAIRETTE B.	-	-	0,13	-	-	-	0,13
2502069	CORTESE B.	1,01	4,20	6,11	21,27	9,62	14,12	56,33
2502070	CORVINA N.	-	-	-	-	0,90	1,50	2,40
2502071	CROATINA N.	34,92	16,33	28,67	114,06	149,67	192,12	535,77
2502072	DAMASCHINO B.	-	-	-	-	-	1,09	1,09
2502073	DOLCETTO N.	-	-	-	0,68	1,87	4,04	6,59
2502074	DOLCIAME B.	-	-	-	0,16	-	0,02	0,18
2502075	DOUX D'ENRY N.	-	-	-	-	-	1,37	1,37
2502076	DURASA N.	-	-	-	-	0,35	0,40	0,75
2502077	DURELLA B.	-	-	-	0,56	-	0,96	1,52
2502079	FALANGHINA B.	-	-	-	-	0,03	1,04	1,07
2502083	FORASTERA B.	-	-	-	0,20	-	-	0,20
2502084	FORTANA N.	-	-	-	-	0,06	-	0,06
2502085	FRANCAVIDDA B.	-	-	-	-	-	0,40	0,40
2502087	FRAPPATO N.	-	-	-	-	-	0,02	0,02
2502088	FREISA N.	0,58	0,13	0,19	0,37	1,56	1,29	4,12
2502091	GAMAY N.	-	-	-	1,79	2,60	1,02	5,41
2502093	GIRÒ N.	-	-	-	0,20	1,68	0,40	2,28
2502094	GRECANICO DORATO B.	-	-	-	2,69	1,35	0,30	4,34
2502095	GRECHETTO B.	1,65	0,36	2,53	2,76	2,36	2,23	11,89
2502097	GRECO B.	0,03	-	-	0,09	-	0,19	0,31
2502098	GRECO BIANCO B.	-	0,20	0,04	-	-	0,22	0,46
2502099	GRECO NERO N.	-	-	0,21	1,71	1,46	17,73	21,11
2502105	GUARDAVALLE B.	-	-	-	-	0,13	-	0,13
2502109	INCROCIO MANZONI 2.15 N.	-	0,17	-	0,30	-	0,06	0,53
2502278	ITALICA B.	-	0,30	0,10	0,58	0,61	0,64	2,23
2502111	LACRIMA N.	-	-	-	-	-	0,28	0,28
2502113	LAMBRUSCA DI ALESSANDRIA N.	-	-	-	-	-	0,20	0,20
2502114	LAMBRUSCO A FOGLIA FRASTAGLIATA N.	-	-	-	0,09	-	0,19	0,28
2502115	LAMBRUSCO DI SORBARA N.	-	-	-	-	0,20	-	0,20
2502116	LAMBRUSCO GRASPAROSSA N.	-	-	0,03	-	0,19	0,33	0,55
2502117	LAMBRUSCO MAESTRI N.	-	-	0,06	0,10	-	-	0,16
2502123	LUMASSINA B.	-	-	-	0,09	-	-	0,09
2502124	MACERATINO B.	-	-	-	0,46	-	-	0,46
2502125	MAGLIOCCO CANINO N.	-	-	-	0,10	-	-	0,10
2502129	MALVASIA BIANCA B.	0,73	0,93	6,44	19,44	8,31	11,32	47,17
2502131	MALVASIA BIANCA DI CANDIA B.	0,39	0,10	0,72	7,71	11,49	6,31	26,72
2502132	MALVASIA BIANCA LUNGA B.	0,16	0,12	1,00	1,52	0,29	0,93	4,02
2502279	MALVASIA DI CANDIA AROMATICA B.	-	-	0,26	0,32	-	-	0,58
2502135	MALVASIA DI LIPARI B.	-	-	-	1,13	-	-	1,13
2502136	MALVASIA DI SARDEGNA B.	-	-	-	0,45	-	-	0,45
2502128	MALVASIA N.	-	0,45	2,02	2,32	4,94	1,06	10,79
2502318	MALVASIA ROSA Rs.	-	-	0,08	-	-	-	0,08
2502299	MANZONI BIANCO B.	0,52	0,36	0,66	1,79	11,84	13,07	28,24
2502144	MARZEMINO N.	-	0,03	-	-	-	-	0,03
2502145	MAZZESE N.	-	-	-	0,39	-	-	0,39
2502146	MERLOT N.	1,32	0,50	0,03	2,57	-	0,12	4,54
2502119	MONTERICCO N.	-	-	-	0,32	-	1,00	1,32
2502153	MOSCATO BIANCO B.	9,46	1,33	3,03	10,35	16,19	13,33	53,69

Tavola 2.16 - Aziende con vite e relativa superficie investita per natura della produzione, età delle viti e tipo di vitigno
(superficie in ettari) - **SUPERFICIE**

NATURA DELLE PRODUZIONI VITIGNI		ETÀ DELLE VITI (anni)						Totale
		Meno di 3	3 -- 6	6 -- 10	10 -- 20	20 -- 30	30 ed oltre	
2502154	MOSCATO GIALLO B.	-	-	-	0,11	0,10	0,10	0,31
2502155	MOSCATO NERO DI ACQUI N.	-	-	-	-	-	0,06	0,06
2502158	MÜLLER THURGAU B.	0,26	1,22	-	9,43	3,92	2,02	16,85
2502160	NEBBIOLO N.	0,80	-	0,52	0,10	-	1,06	2,48
2502171	NIEDDU MANNU N.	-	-	-	0,03	0,52	0,03	0,58
2502177	ORTUGO B.	0,13	-	0,02	0,68	2,90	-	3,73
2502309	PELAVERGA N.	-	-	-	0,80	-	-	0,80
2502300	PIGNOLETTO B.	0,03	0,22	0,52	1,10	1,10	4,20	7,17
2502193	PINOT BIANCO B.	-	0,04	0,20	2,12	1,69	0,57	4,62
2502194	PINOT GRIGIO G.	8,07	-	3,31	4,29	3,82	2,75	22,24
2502195	PINOT NERO N.	35,73	7,13	11,81	87,79	22,89	15,72	181,07
2502197	POLLERA NERA N.	0,13	-	-	-	0,21	-	0,34
2502199	PRIMITIVO N.	-	-	-	0,91	1,03	1,16	3,10
2502200	PROSECCO B.	-	-	-	-	0,29	1,50	1,79
2502203	RABOSO PIAVE N.	-	0,88	0,84	0,52	0,33	-	2,57
2502204	RABOSO VERONESE N.	-	-	1,25	0,26	-	-	1,51
2502207	RETAGLIADO BIANCO B.	-	-	-	-	-	0,56	0,56
2502208	RIBOLLA GIALLA B.	-	-	-	-	-	0,16	0,16
2502210	RIESLING B.	0,65	3,18	3,30	7,54	0,57	2,26	17,50
2502209	RIESLING ITALICO B.	6,83	17,72	18,65	44,18	35,82	20,35	143,55
2502214	ROSSIGNOLA N.	-	-	-	-	-	0,02	0,02
2502218	SANGIOVESE N.	0,26	0,06	-	1,52	2,70	1,23	5,77
2502219	SAN GIUSEPPE NERO N.	-	-	0,36	0,06	-	0,99	1,41
2502221	SAUVIGNON B.	-	0,98	-	-	0,70	0,15	1,83
2502290	SCHIOPPETTINO N.	-	-	-	-	0,20	-	0,20
2502291	SIRIO B.	-	-	-	-	-	0,03	0,03
2502288	S. MICHELE N.	0,30	-	-	-	-	0,44	0,74
2502231	SYRAH N.	0,09	-	-	-	-	-	0,09
2502293	TAZZELENICHE N.	1,90	-	-	0,58	-	-	2,48
2502234	TIMORASSO B.	0,23	-	-	-	-	0,03	0,26
2502235	TOCAI FRIULANO B.	-	-	-	-	0,13	0,03	0,16
2502238	TRAMINER AROMATICO Rs.	-	-	-	0,50	0,03	-	0,53
2502239	TREBBIANO DI SOAVE B.	-	-	-	0,33	-	-	0,33
2502240	TREBBIANO GIALLO B.	-	-	-	1,17	0,13	-	1,30
2502241	TREBBIANO MODENESE B.	-	-	-	1,16	-	-	1,16
2502242	TREBBIANO ROMAGNOLO B.	-	0,32	0,19	0,20	0,04	0,49	1,24
2502243	TREBBIANO SPOLETINO B.	-	-	-	-	0,06	-	0,06
2502244	TREBBIANO TOSCANO B.	-	0,12	-	0,52	0,30	0,25	1,19
2502600	UVA DI ALTRO COLORE	-	-	-	1,01	-	0,16	1,17
2502599	UVA DI COLORE NERO	-	-	-	0,20	0,16	6,40	6,76
2502247	UVA DI TROIA N.	-	-	-	-	-	0,18	0,18
2502248	UVA RARA N.	5,78	7,60	8,25	33,06	24,96	43,25	122,90
2502249	UVA TOSCA N.	-	-	0,03	0,12	-	0,40	0,55
2502251	VERDEA B.	-	-	-	1,76	0,17	0,78	2,71
2502252	VERDECA B.	-	-	-	-	-	0,09	0,09
2502254	VERDICCHIO BIANCO B.	-	0,10	-	-	-	-	0,10
2502258	VERMENTINO B.	-	-	-	1,00	-	-	1,00
2502259	VERMENTINO NERO N.	-	-	0,19	-	-	-	0,19
2502264	VESPOLINA N.	0,02	-	0,25	-	0,23	-	0,50
2503999	UVA DA TAVOLA	0,01	0,40	0,38	2,06	1,47	4,34	8,66
2503507	CARDINAL N.	-	-	-	0,01	-	-	0,01
2503514	ITALIA B.	-	-	0,05	0,15	-	0,37	0,57
2503516	MOSCATO D'ADDA N.	-	-	-	-	-	0,15	0,15
2503517	MOSCATO D'AMBURGO N.	-	0,40	0,02	0,07	0,31	0,44	1,24
2503524	PIZZUTELLO BIANCO B.	-	-	-	-	0,05	0,07	0,12
2503525	PRIMUS B.	-	-	0,02	0,02	-	-	0,04
2503452	REGINA B.	-	-	-	0,13	-	1,52	1,65
2503527	REGINA B.	-	-	0,29	0,10	-	-	0,39
2503528	REGINA DEI VIGNETI B.	-	-	-	-	0,05	-	0,05
2503500	UVA DI ALTRO COLORE	-	-	-	0,08	1,06	0,09	1,23
2503499	UVA DI COLORE NERO	-	-	-	1,50	-	-	1,50
2503532	VERDEA B.	0,01	-	-	-	-	1,70	1,71

Tavola 2.17 - Aziende con arboricoltura da legno e/o boschi e relativa superficie per classe di superficie totale e zona altimetrica (superficie in ettari) - TOTALE

CULTURE BOSCHIVE	CLASSI DI SUPERFICIE TOTALE								Totale
	Meno di 1	1 -- 2	2 -- 5	5 -- 10	10 -- 20	20 -- 50	50 -- 100	100 ed oltre	
AZIENDE									
CULTURE BOSCHIVE									
ARBORICOLTURA DA LEGNO	201	156	210	172	168	237	155	186	1.485
Pioppeti	180	134	176	141	135	196	140	168	1.270
Altra arboricoltura da legno	23	23	37	35	38	48	21	28	253
BOSCHI	231	188	471	553	531	361	94	108	2.537
Fustaie	47	61	181	254	224	141	31	46	985
<i>Conifere</i>	11	3	9	12	25	12	2	4	78
<i>Latifoglie</i>	15	18	58	113	115	62	11	22	414
<i>Miste di conifere e latifoglie</i>	21	41	120	140	97	72	18	22	531
Cedui	186	130	310	335	345	241	69	71	1.687
<i>Semplici</i>	162	92	170	162	159	107	41	31	924
<i>Composti</i>	24	39	146	182	194	136	30	41	792
ALTRE SUPERFICI FORESTALI									
SUPERFICI BOSCADE A TURNO BREVE	104	55	74	69	68	96	65	93	624
Alberi di Natale	4	-	-	1	-	1	-	-	6
Produzione di energia	4	-	2	1	3	8	5	2	25
Produzione per l'industria	97	55	72	67	67	89	62	91	600
SUPERFICIE INVESTITA									
CULTURE BOSCHIVE									
ARBORICOLTURA DA LEGNO	89,14	171,66	425,20	592,90	701,46	2.064,23	1.901,77	7.211,12	13.157,48
Pioppeti	79,75	152,39	382,41	535,66	618,67	1.746,77	1.755,00	6.636,80	11.907,45
Altra arboricoltura da legno	9,39	19,27	42,79	57,24	82,79	317,46	146,77	574,32	1.250,03
BOSCHI	62,83	89,84	391,51	925,25	1.602,47	1.724,02	926,55	5.332,23	11.054,70
Fustaie	10,21	29,22	158,57	437,20	740,57	810,53	420,75	3.055,30	5.662,35
<i>Conifere</i>	2,04	1,26	4,64	3,53	42,75	21,16	40,09	374,55	490,02
<i>Latifoglie</i>	4,34	10,97	48,66	211,64	383,42	353,98	185,99	1.352,09	2.551,09
<i>Miste di conifere e latifoglie</i>	3,83	16,99	105,27	222,03	314,40	435,39	194,67	1.328,66	2.621,24
Cedui	52,62	60,62	232,94	488,05	861,90	913,49	505,80	2.276,93	5.392,35
<i>Semplici</i>	46,84	42,01	114,61	222,42	305,47	360,75	280,65	663,94	2.036,69
<i>Composti</i>	5,78	18,61	118,33	265,63	556,43	552,74	225,15	1.612,99	3.355,66
ALTRE SUPERFICI FORESTALI									
SUPERFICI BOSCADE A TURNO BREVE	44,99	71,03	181,51	270,43	372,66	745,99	780,74	3.708,92	6.176,27
Alberi di Natale	0,58	-	-	0,26	-	0,23	-	-	1,07
Produzione di energia	1,19	-	1,02	0,37	7,79	7,03	59,95	10,09	87,44
Produzione per l'industria	43,22	71,03	180,49	269,80	364,87	738,73	720,79	3.698,83	6.087,24

Tavola 2.17 segue - Aziende con arboricoltura da legno e/o boschi e relativa superficie per classe di superficie totale e zona altimetrica (superficie in ettari) - MONTAGNA

CULTURE BOSCHIVE	CLASSI DI SUPERFICIE TOTALE								Totale
	Meno di 1	1 -- 2	2 -- 5	5 -- 10	10 -- 20	20 -- 50	50 -- 100	100 ed oltre	
AZIENDE									
CULTURE BOSCHIVE									
ARBORICOLTURA DA LEGNO	-	-	4	9	11	3	-	-	27
Pioppeti	-	-	2	-	4	1	-	-	7
Altra arboricoltura da legno	-	-	3	9	7	2	-	-	21
BOSCHI	-	7	69	139	179	93	9	2	498
Fustaie	-	6	35	77	110	55	3	2	288
<i>Conifere</i>	-	-	3	7	20	11	-	-	41
<i>Latifoglie</i>	-	3	24	65	84	37	1	-	214
<i>Miste di conifere e latifoglie</i>	-	3	14	16	19	12	2	2	68
Cedui	-	4	49	85	99	55	7	1	300
<i>Semplici</i>	-	4	24	32	31	19	4	1	115
<i>Composti</i>	-	1	30	61	75	37	5	-	209
ALTRE SUPERFICI FORESTALI									
SUPERFICI BOSCATI A TURNO BREVE	-	-	-	-	-	1	-	-	1
Alberi di Natale	-	-	-	-	-	-	-	-	-
Produzione di energia	-	-	-	-	-	1	-	-	1
Produzione per l'industria	-	-	-	-	-	-	-	-	-
SUPERFICIE INVESTITA									
CULTURE BOSCHIVE									
ARBORICOLTURA DA LEGNO	-	-	4,77	6,28	25,67	30,11	-	-	66,83
Pioppeti	-	-	0,84	-	10,49	0,65	-	-	11,98
Altra arboricoltura da legno	-	-	3,93	6,28	15,18	29,46	-	-	54,85
BOSCHI	-	4,27	86,45	341,81	730,28	644,61	51,85	521,65	2.380,92
Fustaie	-	3,00	35,68	152,17	354,14	316,19	18,86	439,65	1.319,69
<i>Conifere</i>	-	-	0,55	2,39	29,81	18,66	-	-	51,41
<i>Latifoglie</i>	-	2,37	24,29	129,06	276,36	227,14	9,14	-	668,36
<i>Miste di conifere e latifoglie</i>	-	0,63	10,84	20,72	47,97	70,39	9,72	439,65	599,92
Cedui	-	1,27	50,77	189,64	376,14	328,42	32,99	82,00	1.061,23
<i>Semplici</i>	-	1,07	16,56	46,11	65,80	104,74	9,04	82,00	325,32
<i>Composti</i>	-	0,20	34,21	143,53	310,34	223,68	23,95	-	735,91
ALTRE SUPERFICI FORESTALI									
SUPERFICI BOSCATI A TURNO BREVE	-	-	-	-	-	1,00	-	-	1,00
Alberi di Natale	-	-	-	-	-	-	-	-	-
Produzione di energia	-	-	-	-	-	1,00	-	-	1,00
Produzione per l'industria	-	-	-	-	-	-	-	-	-

Tavola 2.17 segue - Aziende con arboricoltura da legno e/o boschi e relativa superficie per classe di superficie totale e zona altimetrica (superficie in ettari) - COLLINA

CULTURE BOSCHIVE	CLASSI DI SUPERFICIE TOTALE								Totale
	Meno di 1	1 -- 2	2 -- 5	5 -- 10	10 -- 20	20 -- 50	50 -- 100	100 ed oltre	
AZIENDE									
CULTURE BOSCHIVE									
ARBORICOLTURA DA LEGNO	14	10	16	21	14	18	2	4	99
Pioppeti	4	1	2	5	2	1	-	-	15
Altra arboricoltura da legno	10	9	14	17	12	17	2	4	85
BOSCHI	69	116	337	379	300	190	25	17	1.433
Fustaie	28	45	130	168	102	63	7	10	553
Conifere	-	-	3	5	4	1	-	1	14
Latifoglie	10	10	30	42	27	12	2	3	136
Miste di conifere e latifoglie	18	35	97	121	71	50	5	7	404
Cedui	42	71	212	224	204	130	19	10	912
Semplici	22	38	107	112	95	57	11	4	446
Composti	20	33	106	112	109	74	8	6	468
ALTRE SUPERFICI FORESTALI									
SUPERFICI BOSCADE A TURNO BREVE	-	-	1	2	-	3	1	-	7
Alberi di Natale	-	-	-	1	-	1	-	-	2
Produzione di energia	-	-	1	-	-	2	-	-	3
Produzione per l'industria	-	-	-	1	-	-	1	-	2
SUPERFICIE INVESTITA									
CULTURE BOSCHIVE									
ARBORICOLTURA DA LEGNO	4,80	5,08	22,99	43,00	33,47	99,17	39,46	61,82	309,79
Pioppeti	1,23	0,42	4,50	10,99	1,27	1,49	-	-	19,90
Altra arboricoltura da legno	3,57	4,66	18,49	32,01	32,20	97,68	39,46	61,82	289,89
BOSCHI	15,13	48,01	248,86	535,01	744,86	819,32	312,71	1.063,54	3.787,44
Fustaie	6,00	20,38	107,57	262,92	332,14	360,23	90,71	624,50	1.804,45
Conifere	-	-	1,20	1,14	10,98	2,50	-	8,00	23,82
Latifoglie	2,63	4,47	22,75	65,45	76,98	39,23	28,15	133,43	373,09
Miste di conifere e latifoglie	3,37	15,91	83,62	196,33	244,18	318,50	62,56	483,07	1.407,54
Cedui	9,13	27,63	141,29	272,09	412,72	459,09	222,00	439,04	1.982,99
Semplici	5,05	13,29	66,81	154,16	185,00	161,81	181,26	333,56	1.100,94
Composti	4,08	14,34	74,48	117,93	227,72	297,28	40,74	105,48	882,05
ALTRE SUPERFICI FORESTALI									
SUPERFICI BOSCADE A TURNO BREVE	-	-	0,96	7,69	-	1,43	23,46	-	33,54
Alberi di Natale	-	-	-	0,26	-	0,23	-	-	0,49
Produzione di energia	-	-	0,96	-	-	1,20	-	-	2,16
Produzione per l'industria	-	-	-	7,43	-	-	23,46	-	30,89

Tavola 2.17 segue - Aziende con arboricoltura da legno e/o boschi e relativa superficie per classe di superficie totale e zona altimetrica (superficie in ettari) - PIANURA

CULTURE BOSCHIVE	CLASSI DI SUPERFICIE TOTALE								Totale
	Meno di 1	1 -- 2	2 -- 5	5 -- 10	10 -- 20	20 -- 50	50 -- 100	100 ed oltre	
AZIENDE									
CULTURE BOSCHIVE									
ARBORICOLTURA DA LEGNO	187	146	190	142	143	216	153	182	1.359
Pioppeti	176	133	172	136	129	194	140	168	1.248
Altra arboricoltura da legno	13	14	20	9	19	29	19	24	147
BOSCHI	162	65	65	35	52	78	60	89	606
Fustaie	19	10	16	9	12	23	21	34	144
<i>Conifere</i>	11	3	3	-	1	-	2	3	23
<i>Latifoglie</i>	5	5	4	6	4	13	8	19	64
<i>Miste di conifere e latifoglie</i>	3	3	9	3	7	10	11	13	59
Cedui	144	55	49	26	42	56	43	60	475
<i>Semplici</i>	140	50	39	18	33	31	26	26	363
<i>Composti</i>	4	5	10	9	10	25	17	35	115
ALTRE SUPERFICI FORESTALI									
SUPERFICI BOSCHATE A TURNO BREVE	104	55	73	67	68	92	64	93	616
Alberi di Natale	4	-	-	-	-	-	-	-	4
Produzione di energia	4	-	1	1	3	5	5	2	21
Produzione per l'industria	97	55	72	66	67	89	61	91	598
SUPERFICIE INVESTITA									
CULTURE BOSCHIVE									
ARBORICOLTURA DA LEGNO	84,34	166,58	397,44	543,62	642,32	1.934,95	1.862,31	7.149,30	12.780,86
Pioppeti	78,52	151,97	377,07	524,67	606,91	1.744,63	1.755,00	6.636,80	11.875,57
Altra arboricoltura da legno	5,82	14,61	20,37	18,95	35,41	190,32	107,31	512,50	905,29
BOSCHI	47,70	37,56	56,20	48,43	127,33	260,09	561,99	3.747,04	4.886,34
Fustaie	4,21	5,84	15,32	22,11	54,29	134,11	311,18	1.991,15	2.538,21
<i>Conifere</i>	2,04	1,26	2,89	-	1,96	-	40,09	366,55	414,79
<i>Latifoglie</i>	1,71	4,13	1,62	17,13	30,08	87,61	148,70	1.218,66	1.509,64
<i>Miste di conifere e latifoglie</i>	0,46	0,45	10,81	4,98	22,25	46,50	122,39	405,94	613,78
Cedui	43,49	31,72	40,88	26,32	73,04	125,98	250,81	1.755,89	2.348,13
<i>Semplici</i>	41,79	27,65	31,24	22,15	54,67	94,20	90,35	248,38	610,43
<i>Composti</i>	1,70	4,07	9,64	4,17	18,37	31,78	160,46	1.507,51	1.737,70
ALTRE SUPERFICI FORESTALI									
SUPERFICI BOSCHATE A TURNO BREVE	44,99	71,03	180,55	262,74	372,66	743,56	757,28	3.708,92	6.141,73
Alberi di Natale	0,58	-	-	-	-	-	-	-	0,58
Produzione di energia	1,19	-	0,06	0,37	7,79	4,83	59,95	10,09	84,28
Produzione per l'industria	43,22	71,03	180,49	262,37	364,87	738,73	697,33	3.698,83	6.056,87

Tavola 2.18 - Aziende che attuano la gestione dei boschi per tipo di intervento e forma giuridica

FORME GIURIDICHE	Totale aziende con interventi boschivi	TIPI DI INTERVENTO						Altri interventi
		MANUTENZIONE E/O RIPULITURA				Taglio periodico	Migliora- mento	
		Strade	Fasce parafuoco	Sottobosco	Altro			
INTERVENTO DI MANODOPERA AZIENDALE								
FORME GIURIDICHE								
Azienda individuale	1.760	339	108	792	28	1.287	95	46
Comunanza o affittanza collettiva	5	3	-	4	-	2	-	-
Società di persone e di capitali	79	34	6	41	6	41	13	5
<i>Semplice</i>	60	22	3	31	3	32	9	4
<i>In nome collettivo</i>	2	-	-	1	-	2	-	-
<i>A responsabilità limitata</i>	7	4	-	4	1	4	-	1
<i>In accomandita semplice</i>	8	6	2	4	2	3	4	-
<i>In accomandita per azioni</i>	-	-	-	-	-	-	-	-
<i>Per azioni</i>	2	2	1	1	-	-	-	-
<i>Altro tipo</i>	-	-	-	-	-	-	-	-
Società cooperativa	6	4	1	5	-	1	2	-
Associazione di produttori	-	-	-	-	-	-	-	-
Ente pubblico	1	-	-	1	-	1	-	-
<i>Stato</i>	-	-	-	-	-	-	-	-
<i>Regione</i>	-	-	-	-	-	-	-	-
<i>Provincia</i>	-	-	-	-	-	-	-	-
<i>Comune</i>	1	-	-	1	-	1	-	-
<i>Comunità Montana</i>	-	-	-	-	-	-	-	-
<i>Altro</i>	-	-	-	-	-	-	-	-
Altra forma giuridica	1	1	-	-	-	1	1	-
<i>Consorzio</i>	1	1	-	-	-	1	1	-
<i>Altro tipo forma giuridica</i>	-	-	-	-	-	-	-	-
TOTALE	1.852	381	115	843	34	1.333	111	51
INTERVENTO DI IMPRESA ESTERNA								
FORME GIURIDICHE								
Azienda individuale	183	35	5	84	8	86	15	14
Comunanza o affittanza collettiva	2	1	-	1	-	-	-	-
Società di persone e di capitali	15	8	1	10	4	7	3	-
<i>Semplice</i>	10	5	1	6	2	5	2	-
<i>In nome collettivo</i>	-	-	-	-	-	-	-	-
<i>A responsabilità limitata</i>	1	1	-	1	-	-	-	-
<i>In accomandita semplice</i>	2	1	-	1	1	-	1	-
<i>In accomandita per azioni</i>	-	-	-	-	-	-	-	-
<i>Per azioni</i>	2	1	-	2	1	2	-	-
<i>Altro tipo</i>	-	-	-	-	-	-	-	-
Società cooperativa	-	-	-	-	-	-	-	-
Associazione di produttori	-	-	-	-	-	-	-	-
Ente pubblico	-	-	-	-	-	-	-	-
<i>Stato</i>	-	-	-	-	-	-	-	-
<i>Regione</i>	-	-	-	-	-	-	-	-
<i>Provincia</i>	-	-	-	-	-	-	-	-
<i>Comune</i>	-	-	-	-	-	-	-	-
<i>Comunità Montana</i>	-	-	-	-	-	-	-	-
<i>Altro</i>	-	-	-	-	-	-	-	-
Altra forma giuridica	1	1	-	-	-	-	1	-
<i>Consorzio</i>	1	1	-	-	-	-	1	-
<i>Altro tipo forma giuridica</i>	-	-	-	-	-	-	-	-
TOTALE	201	45	6	95	12	93	19	14

Tavola 2.19 - Aziende che attuano la gestione dei boschi per tipo di intervento, classe di superficie totale, forma di conduzione e zona altimetrica

CLASSI DI SUPERFICIE TOTALE FORME DI CONDUZIONE ZONE ALTIMETRICHE	Totale aziende con interventi boschivi	TIPI DI INTERVENTO						
		MANUTENZIONE E/O RIPULITURA				Taglio periodico	Migliora- mento	Altri interventi
		Strade	Fasce parafuoco	Sottobosco	Altro			
INTERVENTO DI MANODOPERA AZIENDALE								
CLASSI DI SUPERFICIE TOTALE (in ettari)								
Meno di 1 ettaro	170	28	40	132	7	114	3	5
1 -- 2	112	25	18	64	4	64	3	3
2 -- 3	100	23	10	44	1	73	4	3
3 -- 5	192	24	6	76	1	144	10	2
5 -- 10	369	52	9	128	6	287	21	10
10 -- 20	412	62	1	136	2	327	19	15
20 -- 30	180	43	6	77	3	138	15	2
30 -- 50	119	34	7	52	2	88	12	3
50 -- 100	93	36	8	68	2	41	8	5
100 ed oltre	105	54	10	66	6	57	16	3
TOTALE	1.852	381	115	843	34	1.333	111	51
FORME DI CONDUZIONE								
Conduzione diretta del coltivatore	1.718	333	107	780	27	1.256	90	44
Con solo manodopera familiare	1.533	288	100	680	25	1.151	78	32
Con manodopera familiare prevalente	148	34	5	80	2	81	9	10
Con manodopera extrafamiliare prevalente	37	11	2	20	-	24	3	2
Conduzione con salariati	134	48	8	63	7	77	21	7
TOTALE	1.852	381	115	843	34	1.333	111	51
ZONE ALTIMETRICHE								
Montagna	457	58	4	82	2	440	48	-
Collina	741	121	10	520	2	568	12	13
Pianura	654	202	101	501	30	325	51	38
TOTALE	1.852	381	115	843	34	1.333	111	51
INTERVENTO DI IMPRESA ESTERNA								
CLASSI DI SUPERFICIE TOTALE (in ettari)								
Meno di 1 ettaro	20	1	-	12	3	6	3	2
1 -- 2	20	1	2	13	-	10	3	2
2 -- 3	11	2	1	5	1	5	-	2
3 -- 5	22	3	-	11	-	13	-	2
5 -- 10	20	6	-	7	2	6	2	2
10 -- 20	40	12	1	21	2	17	4	3
20 -- 30	14	5	1	7	-	6	1	-
30 -- 50	17	3	-	5	1	10	2	1
50 -- 100	16	3	-	3	2	12	-	-
100 ed oltre	21	9	1	11	1	8	4	-
TOTALE	201	45	6	95	12	93	19	14
FORME DI CONDUZIONE								
Conduzione diretta del coltivatore	136	30	4	51	6	73	15	8
Con solo manodopera familiare	118	28	4	47	5	61	14	8
Con manodopera familiare prevalente	12	2	-	1	-	9	-	-
Con manodopera extrafamiliare prevalente	6	-	-	3	1	3	1	-
Conduzione con salariati	65	15	2	44	6	20	4	6
TOTALE	201	45	6	95	12	93	19	14
ZONE ALTIMETRICHE								
Montagna	17	10	-	7	-	2	2	-
Collina	25	7	-	8	2	11	1	4
Pianura	159	28	6	80	10	80	16	10
TOTALE	201	45	6	95	12	93	19	14

Tavola 2.20 - Aziende con superficie irrigabile per classe di superficie irrigabile, classe di superficie totale, classe di superficie agricola utilizzata (SAU) e zona altimetrica (superficie in ettari)

CLASSI DI SUPERFICIE TOTALE		CLASSI DI SUPERFICIE IRRIGABILE							Totale
CLASSI DI SAU ZONE ALTIMETRICHE	Meno di 1	1 -- 2	2 -- 5	5 -- 10	10 -- 20	20 -- 50	50--100	100 ed oltre	
AZIENDE									
CLASSI DI SUPERFICIE TOTALE									
Meno di 1 ettaro	493	-	-	-	-	-	-	-	493
1 -- 2	121	223	-	-	-	-	-	-	344
2 -- 3	57	56	178	-	-	-	-	-	291
3 -- 5	44	34	285	-	-	-	-	-	363
5 -- 10	51	23	119	380	-	-	-	-	573
10 -- 20	21	17	48	126	408	-	-	-	620
20 -- 30	11	7	10	20	83	246	-	-	377
30 -- 50	2	2	5	21	35	463	-	-	528
50 -- 100	4	-	2	3	10	86	464	-	569
100 ed oltre	-	-	1	1	1	12	59	358	432
TOTALE	804	362	648	551	537	807	523	358	4.590
CLASSI DI SAU									
Senza superficie	128	76	85	35	11	19	8	5	367
Meno di 1 ettaro	444	16	7	6	1	1	-	1	476
1 -- 2	81	177	5	6	3	1	1	-	274
2 -- 3	45	30	199	3	1	2	-	1	281
3 -- 5	46	21	248	7	2	1	1	-	326
5 -- 10	29	21	63	408	15	3	-	-	539
10 -- 20	17	15	35	53	423	10	2	-	555
20 -- 30	8	4	2	15	47	295	2	1	374
30 -- 50	3	2	3	15	28	428	14	3	496
50 -- 100	3	-	1	2	6	43	481	7	543
100 ed oltre	-	-	-	1	-	4	14	340	359
TOTALE	804	362	648	551	537	807	523	358	4.590
ZONE ALTIMETRICHE									
Montagna	26	10	27	26	10	5	-	1	105
Collina	118	21	25	19	11	16	2	2	214
Pianura	660	331	596	506	516	786	521	355	4.271
TOTALE	804	362	648	551	537	807	523	358	4.590
SUPERFICIE IRRIGABILE									
CLASSI DI SUPERFICIE TOTALE									
Meno di 1 ettaro	186,67	-	-	-	-	-	-	-	186,67
1 -- 2	58,21	307,58	-	-	-	-	-	-	365,79
2 -- 3	17,31	85,41	433,62	-	-	-	-	-	536,34
3 -- 5	16,28	48,83	988,63	-	-	-	-	-	1.053,74
5 -- 10	14,52	32,50	428,70	2.634,82	-	-	-	-	3.110,54
10 -- 20	5,85	22,48	168,89	1.000,05	5.557,95	-	-	-	6.755,22
20 -- 30	1,83	10,71	33,79	139,79	1.359,66	5.955,12	-	-	7.500,90
30 -- 50	0,66	2,93	14,28	143,70	497,81	16.670,74	-	-	17.330,12
50 -- 100	1,38	-	8,37	17,53	153,67	3.388,87	32.249,97	-	35.819,79
100 ed oltre	-	-	3,28	6,00	15,00	390,15	5.060,73	59.850,90	65.326,06
TOTALE	302,71	510,44	2.079,56	3.941,89	7.584,09	26.404,88	37.310,70	59.850,90	137.985,17
CLASSI DI SAU									
Senza superficie	62,18	107,54	262,74	260,13	151,39	605,64	569,87	957,56	2.977,05
Meno di 1 ettaro	164,51	21,53	25,13	37,63	11,98	32,23	-	201,03	494,04
1 -- 2	29,78	250,34	13,52	45,31	35,92	35,62	99,39	-	509,88
2 -- 3	13,57	42,79	495,18	19,13	15,25	43,31	-	102,69	731,92
3 -- 5	16,56	28,67	923,77	43,79	26,31	28,00	77,31	-	1.144,41
5 -- 10	8,09	30,43	215,29	2.920,40	184,64	88,01	-	-	3.446,86
10 -- 20	5,07	19,78	123,13	396,02	5.949,98	281,53	154,22	-	6.929,73
20 -- 30	0,91	6,43	7,97	95,42	707,63	7.452,10	160,75	135,45	8.566,66
30 -- 50	1,16	2,93	8,89	106,09	410,76	16.135,96	778,30	324,42	17.768,51
50 -- 100	0,88	-	3,94	11,97	90,23	1.584,81	34.337,17	936,58	36.965,58
100 ed oltre	-	-	-	6,00	-	117,67	1.133,69	57.193,17	58.450,53
TOTALE	302,71	510,44	2.079,56	3.941,89	7.584,09	26.404,88	37.310,70	59.850,90	137.985,17
ZONE ALTIMETRICHE									
Montagna	7,34	13,12	79,02	171,87	126,39	153,31	-	110,00	661,05
Collina	20,52	31,68	79,66	130,26	159,49	487,52	136,99	223,25	1.269,37
Pianura	274,85	465,64	1.920,88	3.639,76	7.298,21	25.764,05	37.173,71	59.517,65	136.054,75
TOTALE	302,71	510,44	2.079,56	3.941,89	7.584,09	26.404,88	37.310,70	59.850,90	137.985,17

Tavola 2.21 - Aziende che praticano l'irrigazione e relativa superficie irrigata per classe di superficie irrigata, classe di superficie totale, classe di superficie agricola utilizzata (SAU) e zona altimetrica (superficie in ettari)

CLASSI DI SUPERFICIE TOTALE		CLASSI DI SUPERFICIE IRRIGATA								Totale
CLASSI DI SAU ZONE ALTIMETRICHE	Meno di 1	1 -- 2	2 -- 5	5 -- 10	10 -- 20	20 -- 50	50 -- 100	100 ed oltre		
AZIENDE										
CLASSI DI SUPERFICIE TOTALE										
Meno di 1 ettaro	286	-	-	-	-	-	-	-	286	
1 -- 2	81	153	-	-	-	-	-	-	234	
2 -- 3	38	55	107	-	-	-	-	-	200	
3 -- 5	30	33	195	-	-	-	-	-	258	
5 -- 10	44	31	98	258	-	-	-	-	431	
10 -- 20	22	19	57	134	287	-	-	-	519	
20 -- 30	8	10	23	27	98	177	-	-	343	
30 -- 50	3	1	13	28	47	396	-	-	488	
50 -- 100	5	-	7	11	18	123	382	-	546	
100 ed oltre	-	-	1	1	8	17	94	302	423	
TOTALE	517	302	501	459	458	713	476	302	3.728	
CLASSI DI SAU										
Senza superficie	88	60	62	27	11	13	6	4	271	
Meno di 1 ettaro	253	8	5	5	1	1	-	1	274	
1 -- 2	53	125	5	4	1	1	1	-	190	
2 -- 3	35	34	121	2	1	2	-	1	196	
3 -- 5	31	26	167	4	1	1	1	-	231	
5 -- 10	24	27	62	285	9	3	-	-	410	
10 -- 20	20	15	46	74	314	3	1	-	473	
20 -- 30	5	6	15	23	70	222	1	-	342	
30 -- 50	4	1	11	24	33	379	6	2	460	
50 -- 100	4	-	7	10	12	78	410	3	524	
100 ed oltre	-	-	-	1	5	10	50	291	357	
TOTALE	517	302	501	459	458	713	476	302	3.728	
ZONE ALTIMETRICHE										
Montagna	19	7	6	4	1	-	-	-	37	
Collina	45	19	18	18	9	7	2	-	118	
Pianura	453	276	477	437	448	706	474	302	3.573	
TOTALE	517	302	501	459	458	713	476	302	3.728	
SUPERFICIE IRRIGATA										
CLASSI DI SUPERFICIE TOTALE										
Meno di 1 ettaro	116,22	-	-	-	-	-	-	-	116,22	
1 -- 2	41,99	207,43	-	-	-	-	-	-	249,42	
2 -- 3	15,51	86,56	258,02	-	-	-	-	-	360,09	
3 -- 5	13,05	50,40	665,66	-	-	-	-	-	729,11	
5 -- 10	15,67	44,55	366,17	1.776,64	-	-	-	-	2.203,03	
10 -- 20	8,20	24,59	195,26	1.030,13	3.831,02	-	-	-	5.089,20	
20 -- 30	2,53	14,37	75,89	202,71	1.518,27	4.220,63	-	-	6.034,40	
30 -- 50	1,69	1,93	36,69	197,14	701,25	13.656,87	-	-	14.595,57	
50 -- 100	1,56	-	22,80	75,46	273,84	4.647,26	26.149,95	-	31.170,87	
100 ed oltre	-	-	3,28	6,00	115,64	614,28	8.019,41	48.852,19	57.610,80	
TOTALE	216,42	429,83	1.623,77	3.288,08	6.440,02	23.139,04	34.169,36	48.852,19	118.158,71	
CLASSI DI SAU										
Senza superficie	44,28	82,94	193,48	196,17	156,85	449,38	427,15	743,05	2.293,30	
Meno di 1 ettaro	99,53	10,85	19,70	32,12	11,98	32,23	-	200,93	407,34	
1 -- 2	24,09	173,71	13,17	28,09	11,55	35,30	99,39	-	385,30	
2 -- 3	13,05	52,42	301,29	13,58	15,25	43,31	-	102,50	541,40	
3 -- 5	13,47	40,52	610,62	25,84	12,82	27,00	77,31	-	807,58	
5 -- 10	9,46	39,45	224,40	2.030,43	104,38	86,96	-	-	2.495,08	
10 -- 20	7,68	19,18	155,42	547,87	4.320,79	74,75	71,72	-	5.197,41	
20 -- 30	1,61	8,83	51,34	167,98	1.059,31	5.475,93	70,00	-	6.835,00	
30 -- 50	2,19	1,93	31,55	173,45	488,47	13.688,68	360,06	209,83	14.956,16	
50 -- 100	1,06	-	22,80	66,55	184,16	2.857,02	28.780,63	443,57	32.355,79	
100 ed oltre	-	-	-	6,00	74,46	368,48	4.283,10	47.152,31	51.884,35	
TOTALE	216,42	429,83	1.623,77	3.288,08	6.440,02	23.139,04	34.169,36	48.852,19	118.158,71	
ZONE ALTIMETRICHE										
Montagna	4,75	8,84	18,41	26,38	10,25	-	-	-	68,63	
Collina	14,56	27,90	55,77	129,03	139,26	239,14	127,16	-	732,82	
Pianura	197,11	393,09	1.549,59	3.132,67	6.290,51	22.899,90	34.042,20	48.852,19	117.357,26	
TOTALE	216,42	429,83	1.623,77	3.288,08	6.440,02	23.139,04	34.169,36	48.852,19	118.158,71	

Tavola 2.22 - Aziende per principali coltivazioni irrigate e relativa superficie irrigata per classe di superficie agricola utilizzata (SAU), classe di superficie irrigata e zona altimetrica (superficie in ettari)

CLASSI DI SAU CLASSI DI SUPERFICIE IRRIGATA ZONE ALTIMETRICHE	COLTIVAZIONI IRRIGATE											
	Frumento	Granoturco da granello	Patata	Barbabie- tola da zucchero	Girasole	Soia	Ortive	Foraggiere avvicen- date	Vite	Agrumi	Fruttiferi	Altre coltivazioni
AZIENDE												
CLASSI DI SAU												
Senza superficie	-	-	-	-	-	-	-	-	-	-	-	271
Meno di 1 ettaro	1	105	1	-	-	-	34	9	-	-	16	137
1 -- 2	4	92	-	-	-	1	11	7	-	-	7	94
2 -- 3	4	111	2	-	1	-	10	5	-	-	9	93
3 -- 5	6	148	-	3	-	3	8	9	2	-	13	108
5 -- 10	23	304	3	5	1	4	20	17	3	-	8	215
10 -- 20	25	333	7	34	1	10	12	33	2	-	16	290
20 -- 30	8	236	6	33	-	11	16	21	-	-	8	251
30 -- 50	19	320	7	40	-	22	31	27	-	-	3	356
50 -- 100	25	365	7	25	-	37	31	33	-	-	3	465
100 ed oltre	21	267	3	27	-	57	10	36	1	-	2	331
TOTALE	136	2.281	36	167	3	145	183	197	8	-	85	2.611
CLASSI DI SUPERFICIE IRRIGATA												
Meno di 1 ettaro	19	243	14	1	-	3	76	38	5	-	42	390
1 -- 2	24	235	7	12	-	11	27	24	1	-	19	220
2 -- 5	40	482	10	46	2	30	33	46	2	-	16	328
5 -- 10	22	456	5	52	1	29	26	36	-	-	5	234
10 -- 20	24	438	-	39	-	37	16	30	-	-	2	338
20 -- 50	6	332	-	16	-	31	5	18	-	-	1	531
50 -- 100	1	78	-	1	-	3	-	4	-	-	-	384
100 ed oltre	-	17	-	-	-	1	-	1	-	-	-	186
TOTALE	136	2.281	36	167	3	145	183	197	8	-	85	2.611
ZONE ALTIMETRICHE												
Montagna	-	1	-	-	-	-	1	3	-	-	24	13
Collina	2	17	4	29	-	2	19	10	5	-	32	49
Pianura	134	2.263	32	138	3	143	163	184	3	-	29	2.549
TOTALE	136	2.281	36	167	3	145	183	197	8	-	85	2.611
SUPERFICIE IRRIGATA												
CLASSI DI SAU												
Senza superficie	-	-	-	-	-	-	-	-	-	-	-	2.293,30
Meno di 1 ettaro	0,13	45,87	0,40	-	-	-	7,93	2,42	-	-	4,17	346,42
1 -- 2	3,43	108,66	-	-	-	1,92	6,42	8,07	-	-	4,73	252,07
2 -- 3	3,84	214,15	0,78	-	2,07	-	7,56	10,20	-	-	9,54	293,26
3 -- 5	10,23	389,23	-	7,32	-	8,38	11,68	17,77	4,14	-	17,44	341,39
5 -- 10	78,44	1.403,04	2,50	10,25	2,47	13,72	41,38	49,27	1,49	-	14,14	878,38
10 -- 20	100,97	2.189,93	13,80	121,50	9,50	44,82	38,39	167,12	4,59	-	46,16	2.460,63
20 -- 30	39,97	2.360,91	14,52	176,25	-	57,11	29,62	138,78	-	-	12,90	4.004,94
30 -- 50	86,21	4.597,85	9,26	326,43	-	133,12	221,26	177,02	-	-	37,65	9.367,36
50 -- 100	215,25	6.616,27	28,59	368,46	-	448,87	242,35	330,31	-	-	8,30	24.097,39
100 ed oltre	333,43	11.099,87	13,83	587,50	-	1.301,43	80,35	848,52	1,00	-	7,04	37.611,38
TOTALE	871,90	29.025,78	83,68	1.597,71	14,04	2.009,37	686,94	1.749,48	11,22	-	162,07	81.946,52
CLASSI DI SUPERFICIE IRRIGATA												
Meno di 1 ettaro	9,27	126,75	7,06	0,09	-	1,18	21,76	15,87	2,43	-	15,05	153,31
1 -- 2	35,67	342,25	9,79	16,44	-	16,75	37,62	36,47	1,00	-	24,80	306,54
2 -- 5	122,59	1.604,15	31,94	153,21	4,54	90,82	97,74	148,72	7,79	-	41,02	1.079,96
5 -- 10	161,73	3.296,51	34,89	372,66	9,50	210,32	177,58	239,63	-	-	35,30	1.695,93
10 -- 20	313,39	6.001,42	-	514,59	-	531,33	229,66	415,54	-	-	22,95	4.877,19
20 -- 50	151,03	10.013,74	-	484,85	-	850,25	122,58	516,63	-	-	22,95	17.654,74
50 -- 100	78,22	5.243,45	-	55,87	-	189,45	-	246,62	-	-	-	27.233,71
100 ed oltre	-	2.397,51	-	-	-	119,27	-	130,00	-	-	-	28.945,14
TOTALE	871,90	29.025,78	83,68	1.597,71	14,04	2.009,37	686,94	1.749,48	11,22	-	162,07	81.946,52
ZONE ALTIMETRICHE												
Montagna	-	0,65	-	-	-	-	0,04	12,57	-	-	45,05	10,32
Collina	13,68	92,47	8,75	296,20	-	31,73	66,16	73,42	5,96	-	70,75	73,70
Pianura	858,22	28.932,66	74,93	1.301,51	14,04	1.977,64	620,74	1.663,49	5,26	-	46,27	81.862,50
TOTALE	871,90	29.025,78	83,68	1.597,71	14,04	2.009,37	686,94	1.749,48	11,22	-	162,07	81.946,52

Tavola 2.23 - Aziende che praticano l'irrigazione per tipo di approvvigionamento dell'acqua irrigua, classe di superficie totale e classe di superficie agricola utilizzata (SAU)

CLASSI DI SUPERFICIE TOTALE CLASSI DI SAU	TIPI DI APPROVVIGIONAMENTO							GESTIONE DELL'ACQUA IRRIGUA			
	Totale	Da corsi d'acqua superficiali	Da laghi naturali e laghetti artificiali	Da acquedotto	Da acque sotterranee	Diretto da impianto di depurazione	Raccolta acque pluviali	Autonoma	Da consorzi di irrigazione e di bonifica	Da altre aziende agricole	In altra forma
CLASSI DI SUPERFICIE TOTALE (in ettari)											
Meno di 1 ettaro	286	215	2	41	37	-	3	52	188	7	46
1 -- 2	234	191	-	17	31	-	3	34	168	16	24
2 -- 3	200	160	2	15	30	1	1	39	128	11	27
3 -- 5	258	220	-	10	34	-	2	35	175	14	43
5 -- 10	431	365	2	19	67	-	3	69	299	21	75
10 -- 20	519	414	3	25	104	1	2	100	356	19	79
20 -- 30	343	288	5	13	51	-	-	81	242	10	42
30 -- 50	488	411	4	14	84	-	-	133	336	17	65
50 -- 100	546	481	4	18	68	2	4	158	409	19	52
100 ed oltre	423	394	8	6	41	1	-	156	320	12	31
TOTALE	3.728	3.139	30	178	547	5	18	857	2.621	146	484
CLASSI DI SAU (in ettari)											
Senza superficie	271	247	1	18	7	-	-	24	235	2	18
Meno di 1 ettaro	274	203	2	41	39	-	4	54	171	14	47
1 -- 2	190	144	1	14	39	-	2	41	119	13	28
2 -- 3	196	160	1	10	30	1	2	42	121	10	26
3 -- 5	231	190	-	9	37	-	2	36	145	13	46
5 -- 10	410	347	4	18	64	1	3	61	293	23	65
10 -- 20	473	375	3	21	100	-	1	104	309	16	74
20 -- 30	342	283	5	16	55	-	-	79	246	10	45
30 -- 50	460	392	3	11	79	-	-	124	317	19	60
50 -- 100	524	466	2	15	61	2	4	153	395	15	48
100 ed oltre	357	332	8	5	36	1	-	139	270	11	27
TOTALE	3.728	3.139	30	178	547	5	18	857	2.621	146	484

Tavola 2.24 - Aziende che praticano l'irrigazione per tipo di approvvigionamento dell'acqua irrigua, forma di conduzione e zona altimetrica

FORME DI CONDUZIONE ZONE ALTIMETRICHE	TIPI DI APPROVVIGIONAMENTO							GESTIONE DELL'ACQUA IRRIGUA			
	Totale	Da corsi d'acqua superficiali	Da laghi naturali e laghetti artificiali	Da acquedotto	Da acque sotter- ranee	Diretto da impianto di depu- ra- zione	Raccolta acque pluviali	Autonoma	Da consorzi di irrigazione e di bonifica	Da altre aziende agricole	In altra forma
FORME DI CONDUZIONE											
Conduzione diretta del coltivatore	3.080	2.588	24	135	474	5	13	731	2.163	116	389
<i>Con solo manodopera familiare</i>	<i>2.682</i>	<i>2.256</i>	<i>14</i>	<i>122</i>	<i>402</i>	<i>4</i>	<i>9</i>	<i>591</i>	<i>1.885</i>	<i>108</i>	<i>345</i>
<i>Con manodopera familiare prevalente</i>	<i>289</i>	<i>243</i>	<i>7</i>	<i>9</i>	<i>54</i>	<i>1</i>	<i>4</i>	<i>103</i>	<i>203</i>	<i>4</i>	<i>34</i>
<i>Con manodopera extrafamiliare prevalente</i>	<i>109</i>	<i>89</i>	<i>3</i>	<i>4</i>	<i>18</i>	<i>-</i>	<i>-</i>	<i>37</i>	<i>75</i>	<i>4</i>	<i>10</i>
Conduzione con salariati	646	550	6	43	72	-	5	125	457	30	95
Conduzione a colonia parziaria appoderata	2	1	-	-	1	-	-	1	1	-	-
TOTALE	3.728	3.139	30	178	547	5	18	857	2.621	146	484
ZONE ALTIMETRICHE											
Montagna	37	30	1	-	4	-	2	29	5	-	3
Collina	118	45	6	18	55	1	2	38	5	3	74
Pianura	3.573	3.064	23	160	488	4	14	790	2.611	143	407
TOTALE	3.728	3.139	30	178	547	5	18	857	2.621	146	484

**Tavola 2.25 - Aziende per sistema di irrigazione e relativa superficie irrigata per classe di superficie agricola utilizzata (SAU),
classe di superficie irrigata e zona altimetrica (superficie in ettari)**

CLASSI DI SAU CLASSI DI SUPERFICIE IRRIGATA ZONE ALTIMETRICHE	SISTEMI DI IRRIGAZIONE					
	Scorrimento superficiale ed infiltrazione laterale	Sommersione	Aspersione (a pioggia)	Microirrigazione	Goccia	Altro
AZIENDE						
CLASSI DI SAU						
Senza superficie	257	-	14	-	-	4
Meno di 1 ettaro	196	32	59	4	1	2
1 -- 2	141	29	34	2	6	3
2 -- 3	150	41	30	3	4	3
3 -- 5	171	51	44	2	1	-
5 -- 10	321	134	81	-	2	5
10 -- 20	350	222	97	1	4	6
20 -- 30	245	221	68	-	2	3
30 -- 50	326	311	99	-	1	3
50 -- 100	387	441	85	2	1	6
100 ed oltre	275	314	76	1	-	5
TOTALE	2.819	1.796	687	15	22	40
CLASSI DI SUPERFICIE IRRIGATA						
Meno di 1 ettaro	426	65	167	6	13	9
1 -- 2	281	74	83	4	3	6
2 -- 5	522	168	121	3	4	5
5 -- 10	455	160	114	1	-	4
10 -- 20	436	301	94	1	1	10
20 -- 50	442	496	74	-	1	4
50 -- 100	181	366	23	-	-	1
100 ed oltre	76	166	11	-	-	1
TOTALE	2.819	1.796	687	15	22	40
ZONE ALTIMETRICHE						
Montagna	17	1	22	1	-	2
Collina	29	-	93	4	5	2
Pianura	2.773	1.795	572	10	17	36
TOTALE	2.819	1.796	687	15	22	40
SUPERFICIE IRRIGATA						
CLASSI DI SAU						
Senza superficie	2.265,96	-	23,26	-	-	7,45
Meno di 1 ettaro	343,96	14,72	48,22	0,89	0,06	0,43
1 -- 2	293,56	34,35	63,10	1,87	4,57	3,10
2 -- 3	449,89	67,30	33,56	5,25	0,45	3,95
3 -- 5	613,71	149,83	68,74	2,65	1,52	-
5 -- 10	1.723,11	606,99	251,25	-	2,86	13,81
10 -- 20	3.084,65	2.106,86	442,31	1,71	16,61	46,70
20 -- 30	3.403,07	3.687,23	494,19	-	2,21	29,04
30 -- 50	6.542,53	8.648,11	1.222,75	-	20,23	39,11
50 -- 100	11.672,52	23.201,75	1.597,54	13,93	3,97	183,23
100 ed oltre	18.449,01	35.581,63	3.805,48	8,00	-	183,92
TOTALE	48.841,97	74.098,77	8.050,40	34,30	52,48	510,74
CLASSI DI SUPERFICIE IRRIGATA						
Meno di 1 ettaro	192,93	35,05	56,10	1,89	3,67	1,91
1 -- 2	405,96	107,20	115,05	5,80	4,72	8,94
2 -- 5	1.700,53	573,27	380,37	6,40	10,08	12,97
5 -- 10	3.316,02	1.195,43	789,91	8,00	-	28,24
10 -- 20	6.059,24	4.322,98	1.337,08	12,21	13,78	130,56
20 -- 50	13.750,12	16.503,84	2.330,14	-	20,23	116,48
50 -- 100	12.388,45	25.879,63	1.518,71	-	-	93,56
100 ed oltre	11.028,72	25.481,37	1.523,04	-	-	118,08
TOTALE	48.841,97	74.098,77	8.050,40	34,30	52,48	510,74
ZONE ALTIMETRICHE						
Montagna	16,83	4,65	47,41	1,71	-	2,65
Collina	90,65	-	615,67	4,36	27,49	2,41
Pianura	48.734,49	74.094,12	7.387,32	28,23	24,99	505,68
TOTALE	48.841,97	74.098,77	8.050,40	34,30	52,48	510,74

Tavola 2.26 - Aziende con impianti per la lavorazione e trasformazione dei prodotti delle coltivazioni per classe di superficie totale e classe di superficie agricola utilizzata (SAU)

CLASSI DI SUPERFICIE TOTALE CLASSI DI SAU	Totale	ESSICCAZIONE	MECCANICA	Produzione di mangimi	TRASFORMAZIONE		Lavorazione del legno
		Della granella	Del foraggio		Di uva	Di olive	
CLASSI DI SUPERFICIE TOTALE (in ettari)							
Meno di 1 ettaro	259	-	1	1	257	-	-
1 -- 2	173	-	-	2	171	-	-
2 -- 3	141	1	-	2	138	-	-
3 -- 5	238	5	-	1	232	-	-
5 -- 10	325	36	-	4	285	-	-
10 -- 20	292	101	-	7	185	-	-
20 -- 30	213	159	1	8	51	-	-
30 -- 50	331	282	2	7	45	-	-
50 -- 100	415	399	3	9	12	-	-
100 ed oltre	363	349	6	16	10	-	1
TOTALE	2.750	1.332	13	57	1.386	-	1
CLASSI DI SAU (in ettari)							
Senza superficie	-	-	-	-	-	-	-
Meno di 1 ettaro	317	1	1	2	313	-	-
1 -- 2	184	1	-	4	179	-	-
2 -- 3	146	4	-	-	142	-	-
3 -- 5	224	9	-	1	214	-	-
5 -- 10	323	43	-	6	274	-	-
10 -- 20	286	112	-	9	170	-	-
20 -- 30	208	167	1	3	39	-	-
30 -- 50	333	294	2	8	35	-	-
50 -- 100	413	393	3	9	15	-	-
100 ed oltre	316	308	6	15	5	-	1
TOTALE	2.750	1.332	13	57	1.386	-	

Tavola 2.27 - Aziende con allevamenti e relativo numero di capi per specie di bestiame, classe di superficie totale e classe di superficie agricola utilizzata (SAU)

CLASSI DI SUPERFICIE TOTALE CLASSI DI SAU	SPECIE DI BESTIAME								
	Bovini	Bufalini	Ovini	Caprini	Equini	Suini	Allevamenti avicoli	Conigli	Struzzi
AZIENDE									
CLASSI DI SUPERFICIE TOTALE (in ettari)									
Senza superficie	5	-	-	-	-	4	2	-	2
Meno di 1 ettaro	9	-	1	7	8	14	117	54	2
1 -- 2	15	-	1	4	15	16	104	44	-
2 -- 3	16	-	1	2	10	14	80	45	1
3 -- 5	29	-	3	10	20	32	157	55	-
5 -- 10	82	-	3	17	28	46	259	122	2
10 -- 20	164	1	9	20	36	80	325	135	2
20 -- 30	95	-	2	9	18	40	118	59	-
30 -- 50	127	-	4	7	22	41	95	34	-
50 -- 100	100	-	1	5	18	31	60	20	4
100 ed oltre	95	1	4	8	23	23	31	7	2
TOTALE	737	2	29	89	198	341	1.348	575	15
CLASSI DI SAU (in ettari)									
Senza superficie	6	-	-	1	5	9	10	-	2
Meno di 1 ettaro	11	-	1	10	12	20	168	80	2
1 -- 2	18	-	1	5	15	16	108	49	-
2 -- 3	23	-	3	4	17	19	113	54	3
3 -- 5	34	-	4	13	18	28	169	69	-
5 -- 10	103	-	3	17	32	57	293	137	1
10 -- 20	157	1	9	16	32	72	245	103	2
20 -- 30	91	-	2	8	17	30	93	34	-
30 -- 50	115	-	2	6	16	40	68	28	1
50 -- 100	91	-	2	5	14	35	55	15	4
100 ed oltre	88	1	2	4	20	15	26	6	-
TOTALE	737	2	29	89	198	341	1.348	575	15
CAPI									
CLASSI DI SUPERFICIE TOTALE (in ettari)									
Senza superficie	189	-	-	-	-	251	7.000	-	20
Meno di 1 ettaro	256	-	2	61	20	502	4.217	648	37
1 -- 2	88	-	570	20	71	5.232	66.518	3.343	-
2 -- 3	856	-	6	4	31	876	35.336	545	7
3 -- 5	632	-	12	93	98	5.883	71.790	2.831	-
5 -- 10	1.286	-	16	152	157	22.518	87.176	1.353	47
10 -- 20	3.746	1	264	170	173	32.630	27.614	7.772	14
20 -- 30	2.856	-	5	56	146	7.970	3.994	731	-
30 -- 50	6.787	-	21	55	67	31.656	3.115	504	-
50 -- 100	8.197	-	2	29	118	34.257	2.602	366	17
100 ed oltre	23.100	80	2.068	51	82	104.289	105.946	302	78
TOTALE	47.993	81	2.966	691	963	246.064	415.308	18.395	220
CLASSI DI SAU (in ettari)									
Senza superficie	216	-	-	3	43	3.448	7.180	-	20
Meno di 1 ettaro	260	-	2	74	29	3.688	5.938	3.735	37
1 -- 2	164	-	570	20	67	3.489	65.703	2.780	-
2 -- 3	854	-	20	16	66	2.154	92.817	649	55
3 -- 5	722	-	13	97	87	7.976	55.299	863	-
5 -- 10	1.835	-	16	206	166	38.162	48.561	1.600	1
10 -- 20	3.510	1	263	109	204	14.974	25.657	7.343	14
20 -- 30	3.592	-	8	66	70	15.602	3.597	466	-
30 -- 50	6.119	-	12	52	51	19.889	2.442	487	2
50 -- 100	9.267	-	12	18	113	68.704	2.486	220	91
100 ed oltre	21.454	80	2.050	30	67	67.978	105.628	252	-
TOTALE	47.993	81	2.966	691	963	246.064	415.308	18.395	220

Tavola 2.28 - Aziende con allevamenti e relativo numero di capi per specie di bestiame, forma di conduzione e zona altimetrica

FORME DI CONDUZIONE ZONE ALTIMETRICHE	SPECIE DI BESTIAME								
	Bovini	Bufalini	Ovini	Caprini	Equini	Suini	Allevamenti avicoli	Conigli	Struzzi
AZIENDE									
FORME DI CONDUZIONE									
Conduzione diretta del coltivatore	680	1	26	85	180	311	1.270	554	14
<i>Con solo manodopera familiare</i>	547	-	20	66	146	229	1.066	466	12
<i>Con manodopera familiare prevalente</i>	105	-	4	15	24	69	188	83	2
<i>Con manodopera extrafamiliare prevalente</i>	28	1	2	4	10	13	16	5	-
Conduzione con salariati	57	1	3	4	18	30	78	21	1
TOTALE	737	2	29	89	198	341	1.348	575	15
ZONE ALTIMETRICHE									
Montagna	89	-	4	10	19	26	230	124	-
Collina	146	1	10	30	51	134	589	280	3
Pianura	502	1	15	49	128	181	529	171	12
TOTALE	737	2	29	89	198	341	1.348	575	15
CAPI									
FORME DI CONDUZIONE									
Conduzione diretta del coltivatore	34.575	80	906	647	825	143.847	409.132	18.182	218
<i>Con solo manodopera familiare</i>	16.717	-	697	412	637	36.829	274.309	10.680	215
<i>Con manodopera familiare prevalente</i>	10.818	-	201	221	136	66.187	11.885	7.328	3
<i>Con manodopera extrafamiliare prevalente</i>	7.040	80	8	14	52	40.831	122.938	174	-
Conduzione con salariati	13.418	1	2.060	44	138	102.217	6.176	213	2
TOTALE	47.993	81	2.966	691	963	246.064	415.308	18.395	220
ZONE ALTIMETRICHE									
Montagna	1.626	-	51	77	103	2.947	14.228	1.519	-
Collina	3.006	1	240	298	251	1.776	72.509	11.727	12
Pianura	43.361	80	2.675	316	609	241.341	328.571	5.149	208
TOTALE	47.993	81	2.966	691	963	246.064	415.308	18.395	220

Tavola 2.29 - Aziende con bovini e/o bufalini e relativo numero di capi per classe di superficie totale e categoria

CATEGORIE	CLASSI DI SUPERFICIE TOTALE (in ettari)									Totale
	Senza superficie	Meno di 1	1 -- 2	2 -- 5	5 -- 10	10 -- 20	20 -- 50	50 -- 100	100 ed oltre	
AZIENDE										
BOVINI	5	9	15	45	82	164	222	100	95	737
Di età inferiore a 1 anno	5	6	12	29	52	111	158	85	83	541
Destinati ad essere macellati come vitelli	1	-	3	5	6	15	15	12	12	69
Maschi da riproduzione	-	-	-	-	4	8	14	15	14	55
Maschi da macello	3	5	4	16	33	67	93	41	39	301
Femmine da allevamento	3	2	1	4	15	42	77	50	65	259
Femmine da macello	-	1	4	12	19	45	51	22	13	167
Da 1 anno a meno di 2 anni	4	5	8	32	61	118	175	80	88	571
Maschi da riproduzione	-	-	-	2	2	16	12	9	21	62
Maschi da macello	-	1	5	19	41	66	87	35	29	283
Femmine da allevamento	2	3	2	3	13	39	83	46	71	262
Femmine da macello	2	2	5	16	31	59	69	20	13	217
Da 2 anni e più	2	4	6	19	44	95	143	74	79	466
Maschi da riproduzione	-	1	-	-	3	8	17	24	29	82
Maschi da macello	-	-	-	4	7	14	26	6	8	65
Femmine manze da allevamento	1	-	1	5	14	35	56	46	50	208
Femmine manze da macello	1	1	2	2	8	20	18	8	1	61
Femmine vacche da latte	1	3	1	5	12	36	55	37	50	200
Femmine altre vacche	-	-	2	4	11	21	40	18	19	115
BUFALINI	-	-	-	-	-	1	-	-	1	2
Bufale	-	-	-	-	-	-	-	-	1	1
Altri bufalini	-	-	-	-	-	1	-	-	1	2
CAPI										
BOVINI	189	256	88	1.488	1.286	3.746	9.643	8.197	23.100	47.993
Di età inferiore a 1 anno	33	173	42	525	421	1.258	2.119	1.933	4.804	11.308
Destinati ad essere macellati come vitelli	1	-	13	186	75	86	101	106	156	724
Maschi da riproduzione	-	-	-	-	20	22	20	45	40	147
Maschi da macello	16	143	18	309	154	659	739	467	1.255	3.760
Femmine da allevamento	16	15	3	14	87	304	962	1.229	3.214	5.844
Femmine da macello	-	15	8	16	85	187	297	86	139	833
Da 1 anno a meno di 2 anni	41	22	26	540	497	1.203	3.021	1.893	6.882	14.125
Maschi da riproduzione	-	-	-	7	2	38	106	15	35	203
Maschi da macello	-	2	13	473	314	433	1.284	499	2.604	5.622
Femmine da allevamento	22	16	3	15	44	305	1.121	1.254	3.571	6.351
Femmine da macello	19	4	10	45	137	427	510	125	672	1.949
Da 2 anni e più	115	61	20	423	368	1.285	4.503	4.371	11.414	22.560
Maschi da riproduzione	-	3	-	-	4	13	24	40	60	144
Maschi da macello	-	-	-	323	22	43	192	46	84	710
Femmine manze da allevamento	15	-	2	38	93	256	688	792	1.997	3.881
Femmine manze da macello	20	4	7	7	24	120	147	37	2	368
Femmine vacche da latte	80	54	1	43	156	713	2.985	3.047	8.584	15.663
Femmine altre vacche	-	-	10	12	69	140	467	409	687	1.794
BUFALINI	-	-	-	-	-	1	-	-	80	81
Bufale	-	-	-	-	-	-	-	-	55	55
Altri bufalini	-	-	-	-	-	1	-	-	25	26

Tavola 2.30 - Aziende con suini e relativo numero di capi per classe di superficie totale e categoria

CATEGORIE	CLASSI DI SUPERFICIE TOTALE (in ettari)									Totale
	Senza superficie	Meno di 1	1 -- 2	2 -- 5	5 -- 10	10 -- 20	20 -- 50	50 -- 100	100 ed oltre	
AZIENDE										
SUINI	4	14	16	46	46	80	81	31	23	341
Suini di peso inferiore a 20 kg	2	1	7	7	10	12	19	7	13	78
Da 20 Kg a meno di 50 Kg	1	3	8	10	12	12	24	10	14	94
Da ingrasso di 50 Kg e più	4	11	14	44	43	73	77	29	22	317
Da 50 Kg a meno di 80 Kg	1	1	5	8	9	10	23	9	13	79
Da 80 Kg a meno di 110 Kg	1	1	6	11	11	14	22	16	15	97
Da 110 Kg e più	3	11	10	37	37	65	60	20	19	262
Da riproduzione di 50 Kg e più	2	3	8	6	9	14	21	11	14	88
Verri	1	2	4	6	8	9	16	8	13	67
Scrofe montate	1	-	8	5	9	11	21	10	14	79
di cui montate per la prima volta	-	-	2	1	1	1	2	1	4	12
Altre scrofe	1	2	5	3	6	10	8	5	9	49
di cui giovani non ancora montate	-	1	2	1	2	2	-	-	3	11
CAPI										
SUINI	251	502	5.232	6.759	22.518	32.630	39.626	34.257	104.289	246.064
Suini di peso inferiore a 20 kg	40	40	1.426	1.616	5.500	7.162	6.981	10.345	21.085	54.195
Da 20 Kg a meno di 50 Kg	10	184	1.419	1.722	5.955	7.535	9.727	4.609	19.765	50.926
Da ingrasso di 50 Kg e più	198	263	1.533	2.957	8.487	14.772	18.600	15.503	55.986	118.299
Da 50 Kg a meno di 80 Kg	100	50	535	1.103	2.835	5.261	5.787	5.510	20.025	41.206
Da 80 Kg a meno di 110 Kg	80	50	666	871	2.011	4.226	8.144	4.896	20.330	41.274
Da 110 Kg e più	18	163	332	983	3.641	5.285	4.669	5.097	15.631	35.819
Da riproduzione di 50 Kg e più	3	15	854	464	2.576	3.161	4.318	3.800	7.453	22.644
Verri	1	4	12	22	86	74	80	30	171	480
Scrofe montate	1	-	677	415	1.790	2.459	3.566	3.575	6.261	18.744
di cui montate per la prima volta	-	-	35	10	130	5	306	20	920	1.426
Altre scrofe	1	11	165	27	700	628	672	195	1.021	3.420
di cui giovani non ancora montate	-	10	35	12	345	60	-	-	530	992

Tavola 2.31 - Aziende con ovini, caprini, equini, allevamenti avicoli, conigli, struzzi e/o altri allevamenti e relativo numero di capi per classe di superficie totale, specie e categoria

SPECIE E CATEGORIE	CLASSI DI SUPERFICIE TOTALE <i>(in ettari)</i>									Totale
	Senza superficie	Meno di 1	1 -- 2	2 -- 5	5 -- 10	10 -- 20	20 -- 50	50 -- 100	100 ed oltre	
AZIENDE										
OVINI	-	1	1	4	3	9	6	1	4	29
Pecore	-	-	1	4	2	8	4	-	4	23
<i>Da latte</i>	-	-	-	-	-	2	-	-	-	2
<i>Altre</i>	-	-	1	4	2	7	4	-	4	22
Altri ovini	-	1	-	-	1	1	2	1	-	6
CAPRINI	-	7	4	12	17	20	16	5	8	89
Capre	-	6	4	10	17	16	12	2	7	74
<i>Che hanno già figliato</i>	-	5	4	10	16	14	9	2	6	66
<i>Montate per la prima volta</i>	-	3	1	3	4	9	5	-	3	28
Altri caprini	-	2	4	4	7	10	7	3	2	39
EQUINI	-	8	15	30	28	36	40	18	23	198
Cavalli	-	8	13	27	27	30	38	16	21	180
Asini	-	1	2	3	4	8	7	5	5	35
Altri equini	-	1	1	-	-	-	1	-	-	3
ALLEVAMENTI AVICOLI	2	117	104	237	259	325	213	60	31	1.348
Polli da carne	-	41	47	109	128	172	101	25	17	640
Galline da uova	-	106	87	209	228	285	185	56	27	1.183
Tacchini	-	6	5	8	5	6	10	6	5	51
Faraone	-	2	4	10	5	14	15	7	5	62
Oche	-	11	10	14	21	21	31	9	10	127
Altri allevamenti	2	7	7	9	15	12	26	3	8	89
CONIGLI	-	54	44	100	122	135	93	20	7	575
Fattrici	-	35	30	73	80	92	71	16	4	401
Altri conigli	-	53	42	89	114	122	76	17	7	520
STRUZZI	2	2	-	1	2	2	-	4	2	15
Riproduttori	2	2	-	-	1	1	-	3	2	11
Altri	2	1	-	1	2	1	-	3	1	11
ALTRI ALLEVAMENTI	6	9	7	14	12	12	14	6	6	86
CAPI										
OVINI	-	2	570	18	16	264	26	2	2.068	2.966
Pecore	-	-	570	18	11	262	18	-	2.068	2.947
<i>Da latte</i>	-	-	-	-	-	181	-	-	-	181
<i>Altre</i>	-	-	570	18	11	81	18	-	2.068	2.766
Altri ovini	-	2	-	-	5	2	8	2	-	19
CAPRINI	-	61	20	97	152	170	111	29	51	691
Capre	-	57	12	69	140	146	84	6	45	559
<i>Che hanno già figliato</i>	-	16	10	63	118	104	69	6	33	419
<i>Montate per la prima volta</i>	-	41	2	6	22	42	15	-	12	140
Altri caprini	-	4	8	28	12	24	27	23	6	132
EQUINI	-	20	71	129	157	173	213	118	82	963
Cavalli	-	12	64	125	151	158	195	110	68	883
Asini	-	7	6	4	6	15	17	8	14	77
Altri equini	-	1	1	-	-	-	1	-	-	3
ALLEVAMENTI AVICOLI	7.000	4.217	66.518	107.126	87.176	27.614	7.109	2.602	105.946	415.308
Polli da carne	-	780	62.104	38.446	61.807	22.981	3.047	653	640	190.458
Galline da uova	-	3.252	930	36.374	5.330	3.948	2.606	983	65.543	118.966
Tacchini	-	50	235	30	15	52	55	55	109	601
Faraone	-	37	555	32.080	37	185	409	307	130	33.740
Oche	-	38	1.128	130	6.839	171	504	556	333	9.699
Altri allevamenti	7.000	60	1.566	66	13.148	277	488	48	39.191	61.844
CONIGLI	-	648	3.343	3.376	1.353	7.772	1.235	366	302	18.395
Fattrici	-	88	448	480	237	1.268	290	72	47	2.930
Altri conigli	-	560	2.895	2.896	1.116	6.504	945	294	255	15.465
STRUZZI	20	37	-	7	47	14	-	17	78	220
Riproduttori	8	10	-	-	6	4	-	10	8	46
Altri	12	27	-	7	41	10	-	7	70	174

Tavola 2.32 - Aziende con bovini e relativo numero di capi per classe di capi, classe di superficie totale e classe di superficie agricola utilizzata (SAU)

		CLASSI DI CAPI										
CLASSI DI SUPERFICIE TOTALE												
CLASSI DI SAU		1 -- 2	3 -- 5	6 -- 9	10 -- 19	20 -- 49	50 -- 99	100 -- 499	500 -- 999	1000 -- 1999	2000 ed oltre	Totale
AZIENDE												
CLASSI DI SUPERFICIE TOTALE (in ettari)												
Senza superficie	-	1	-	1	2	-	1	-	-	-	-	5
Meno di 1 ettaro	2	4	1	-	-	1	1	-	-	-	-	9
1 -- 2	6	3	2	4	-	-	-	-	-	-	-	15
2 -- 3	3	-	2	5	4	-	1	1	-	-	-	16
3 -- 5	11	6	5	4	1	1	1	-	-	-	-	29
5 -- 10	11	14	14	18	21	4	-	-	-	-	-	82
10 -- 20	22	23	30	31	39	15	4	-	-	-	-	164
20 -- 30	6	13	9	23	28	14	1	1	-	-	-	95
30 -- 50	12	9	10	22	36	15	23	-	-	-	-	127
50 -- 100	5	9	8	16	14	18	30	-	-	-	-	100
100 ed oltre	-	3	6	6	10	11	47	11	1	-	-	95
TOTALE	78	85	87	130	155	79	109	13	1	-	-	737
CLASSI DI SAU (in ettari)												
Senza superficie	-	1	-	1	3	-	1	-	-	-	-	6
Meno di 1 ettaro	4	4	1	-	-	1	1	-	-	-	-	11
1 -- 2	6	3	2	5	2	-	-	-	-	-	-	18
2 -- 3	5	3	3	7	3	-	1	1	-	-	-	23
3 -- 5	12	6	6	5	3	1	1	-	-	-	-	34
5 -- 10	15	18	23	17	24	5	1	-	-	-	-	103
10 -- 20	17	21	23	38	39	16	3	-	-	-	-	157
20 -- 30	7	10	7	21	27	14	4	1	-	-	-	91
30 -- 50	8	9	10	17	34	16	21	-	-	-	-	115
50 -- 100	4	7	8	13	11	15	32	1	-	-	-	91
100 ed oltre	-	3	4	6	9	11	44	10	1	-	-	88
TOTALE	78	85	87	130	155	79	109	13	1	-	-	737
CAPI												
CLASSI DI SUPERFICIE TOTALE (in ettari)												
Senza superficie	-	4	-	17	48	-	120	-	-	-	-	189
Meno di 1 ettaro	2	16	9	-	-	79	150	-	-	-	-	256
1 -- 2	9	11	16	52	-	-	-	-	-	-	-	88
2 -- 3	3	-	15	59	112	-	133	534	-	-	-	856
3 -- 5	21	23	35	54	21	78	400	-	-	-	-	632
5 -- 10	19	54	101	236	611	265	-	-	-	-	-	1.286
10 -- 20	35	84	218	448	1.137	1.004	820	-	-	-	-	3.746
20 -- 30	10	56	62	305	871	952	100	500	-	-	-	2.856
30 -- 50	21	34	76	302	1.131	987	4.236	-	-	-	-	6.787
50 -- 100	6	37	59	244	489	1.279	6.083	-	-	-	-	8.197
100 ed oltre	-	12	41	84	314	839	12.877	7.123	1.810	-	-	23.100
TOTALE	126	331	632	1.801	4.734	5.483	24.919	8.157	1.810	-	-	47.993
CLASSI DI SAU (in ettari)												
Senza superficie	-	4	-	17	75	-	120	-	-	-	-	216
Meno di 1 ettaro	6	16	9	-	-	79	150	-	-	-	-	260
1 -- 2	8	11	16	62	67	-	-	-	-	-	-	164
2 -- 3	7	11	21	82	66	-	133	534	-	-	-	854
3 -- 5	21	23	46	65	89	78	400	-	-	-	-	722
5 -- 10	24	69	159	230	679	326	348	-	-	-	-	1.835
10 -- 20	29	79	172	531	1.173	1.054	472	-	-	-	-	3.510
20 -- 30	12	42	47	295	836	982	878	500	-	-	-	3.592
30 -- 50	14	36	75	237	1.099	1.051	3.607	-	-	-	-	6.119
50 -- 100	5	28	59	198	369	1.074	6.909	625	-	-	-	9.267
100 ed oltre	-	12	28	84	281	839	11.902	6.498	1.810	-	-	21.454
TOTALE	126	331	632	1.801	4.734	5.483	24.919	8.157	1.810	-	-	47.993

Tavola 2.33 - Aziende con bovini e relativo numero di capi per classe di capi, forma di conduzione e zona altimetrica

FORME DI CONDUZIONE ZONE ALTIMETRICHE	CLASSI DI CAPI										Totale
	1 -- 2	3 -- 5	6 -- 9	10 -- 19	20 -- 49	50 -- 99	100 -- 499	500 -- 999	1000 -- 1999	2000 ed oltre	
AZIENDE											
FORME DI CONDUZIONE											
Conduzione diretta del coltivatore	75	84	84	125	149	74	83	6	-	-	680
Con solo manodopera familiare	61	70	76	113	134	61	32	-	-	-	547
Con manodopera familiare prevalente	14	13	7	8	15	10	35	3	-	-	105
Con manodopera extrafamiliare prevalente	-	1	1	4	-	3	16	3	-	-	28
Conduzione con salariati	3	1	3	5	6	5	26	7	1	-	57
Conduzione a colonia parziaria appoderata	-	-	-	-	-	-	-	-	-	-	-
Altra forma di conduzione	-	-	-	-	-	-	-	-	-	-	-
TOTALE	78	85	87	130	155	79	109	13	1	-	737
ZONE ALTIMETRICHE											
Montagna	10	18	14	24	17	3	3	-	-	-	89
Collina	31	28	23	26	24	10	4	-	-	-	146
Pianura	37	39	50	80	114	66	102	13	1	-	502
TOTALE	78	85	87	130	155	79	109	13	1	-	737
CAPI											
FORME DI CONDUZIONE											
Conduzione diretta del coltivatore	123	327	609	1.725	4.538	5.128	18.443	3.682	-	-	34.575
Con solo manodopera familiare	101	274	551	1.574	4.034	4.202	5.981	-	-	-	16.717
Con manodopera familiare prevalente	22	49	49	102	504	721	7.532	1.839	-	-	10.818
Con manodopera extrafamiliare prevalente	-	4	9	49	-	205	4.930	1.843	-	-	7.040
Conduzione con salariati	3	4	23	76	196	355	6.476	4.475	1.810	-	13.418
Conduzione a colonia parziaria appoderata	-	-	-	-	-	-	-	-	-	-	-
Altra forma di conduzione	-	-	-	-	-	-	-	-	-	-	-
TOTALE	126	331	632	1.801	4.734	5.483	24.919	8.157	1.810	-	47.993
ZONE ALTIMETRICHE											
Montagna	16	73	101	327	550	191	368	-	-	-	1.626
Collina	48	102	170	355	716	683	932	-	-	-	3.006
Pianura	62	156	361	1.119	3.468	4.609	23.619	8.157	1.810	-	43.361
TOTALE	126	331	632	1.801	4.734	5.483	24.919	8.157	1.810	-	47.993

Tavola 2.34 - Aziende con vacche da latte e relativo numero di capi per classe di capi, classe di superficie totale e classe di superficie agricola utilizzata (SAU)

CLASSI DI SUPERFICIE TOTALE CLASSI DI SAU	CLASSI DI CAPI										Totale
	1 -- 2	3 -- 5	6 -- 9	10 -- 19	20 -- 49	50 -- 99	100 -- 499	500 -- 999	1000 -- 1999	2000 ed oltre	
AZIENDE											
CLASSI DI SUPERFICIE TOTALE (in ettari)											
Senza superficie	-	-	-	-	-	1	-	-	-	-	1
Meno di 1 ettaro	2	-	-	-	-	1	-	-	-	-	3
1 -- 2	1	-	-	-	-	-	-	-	-	-	1
2 -- 3	-	-	-	-	1	-	-	-	-	-	1
3 -- 5	2	-	1	1	-	-	-	-	-	-	4
5 -- 10	4	3	-	3	1	1	-	-	-	-	12
10 -- 20	9	1	6	7	9	3	1	-	-	-	36
20 -- 30	3	3	-	4	9	1	-	1	-	-	21
30 -- 50	2	1	2	1	8	12	8	-	-	-	34
50 -- 100	-	1	1	-	9	12	14	-	-	-	37
100 ed oltre	1	-	-	-	2	10	36	1	-	-	50
TOTALE	24	9	10	16	39	41	59	2	-	-	200
CLASSI DI SAU (in ettari)											
Senza superficie	-	-	-	-	-	1	-	-	-	-	1
Meno di 1 ettaro	2	-	-	-	-	1	-	-	-	-	3
1 -- 2	1	-	-	-	-	-	-	-	-	-	1
2 -- 3	1	-	-	-	1	-	-	-	-	-	2
3 -- 5	1	2	1	1	-	-	-	-	-	-	5
5 -- 10	7	2	1	3	3	1	-	-	-	-	17
10 -- 20	6	-	5	7	8	4	1	-	-	-	31
20 -- 30	3	3	-	5	9	2	1	1	-	-	24
30 -- 50	2	1	2	-	10	11	7	-	-	-	33
50 -- 100	-	1	1	-	6	11	18	-	-	-	37
100 ed oltre	1	-	-	-	2	10	32	1	-	-	46
TOTALE	24	9	10	16	39	41	59	2	-	-	200
CAPI											
CLASSI DI SUPERFICIE TOTALE (in ettari)											
Senza superficie	-	-	-	-	-	80	-	-	-	-	80
Meno di 1 ettaro	4	-	-	-	-	50	-	-	-	-	54
1 -- 2	1	-	-	-	-	-	-	-	-	-	1
2 -- 3	-	-	-	-	20	-	-	-	-	-	20
3 -- 5	3	-	7	13	-	-	-	-	-	-	23
5 -- 10	7	12	-	38	49	50	-	-	-	-	156
10 -- 20	13	3	45	92	281	169	110	-	-	-	713
20 -- 30	5	11	-	54	260	50	-	500	-	-	880
30 -- 50	3	4	13	17	273	845	950	-	-	-	2.105
50 -- 100	-	3	9	-	315	885	1.835	-	-	-	3.047
100 ed oltre	2	-	-	-	68	721	7.265	528	-	-	8.584
TOTALE	38	33	74	214	1.266	2.850	10.160	1.028	-	-	15.663
CLASSI DI SAU (in ettari)											
Senza superficie	-	-	-	-	-	80	-	-	-	-	80
Meno di 1 ettaro	4	-	-	-	-	50	-	-	-	-	54
1 -- 2	1	-	-	-	-	-	-	-	-	-	1
2 -- 3	2	-	-	-	20	-	-	-	-	-	22
3 -- 5	1	9	7	13	-	-	-	-	-	-	30
5 -- 10	13	6	7	38	109	50	-	-	-	-	223
10 -- 20	7	-	38	92	246	219	110	-	-	-	712
20 -- 30	5	11	-	71	275	150	130	500	-	-	1.142
30 -- 50	3	4	13	-	335	775	820	-	-	-	1.950
50 -- 100	-	3	9	-	213	805	2.615	-	-	-	3.645
100 ed oltre	2	-	-	-	68	721	6.485	528	-	-	7.804
TOTALE	38	33	74	214	1.266	2.850	10.160	1.028	-	-	15.663

Tavola 2.35 - Aziende con vacche da latte e relativo numero di capi per classe di capi, forma di conduzione e zona altimetrica

FORME DI CONDUZIONE ZONE ALTIMETRICHE	CLASSI DI CAPI										Totale
	1 -- 2	3 -- 5	6 -- 9	10 -- 19	20 -- 49	50 -- 99	100 -- 499	500 -- 999	1000 -- 1999	2000 ed oltre	
AZIENDE											
FORME DI CONDUZIONE											
Conduzione diretta del coltivatore	23	9	9	16	38	38	44	-	-	-	177
<i>Con solo manodopera familiare</i>	19	8	8	16	33	20	11	-	-	-	115
<i>Con manodopera familiare prevalente</i>	4	1	1	-	4	15	18	-	-	-	43
<i>Con manodopera extrafamiliare prevalente</i>	-	-	-	-	1	3	15	-	-	-	19
Conduzione con salariati	1	-	1	-	1	3	15	2	-	-	23
Conduzione a colonia parziaria appoderata	-	-	-	-	-	-	-	-	-	-	-
Altra forma di conduzione	-	-	-	-	-	-	-	-	-	-	-
TOTALE	24	9	10	16	39	41	59	2	-	-	200
ZONE ALTIMETRICHE											
Montagna	4	1	-	3	1	-	-	-	-	-	9
Collina	4	4	2	1	2	1	-	-	-	-	14
Pianura	16	4	8	12	36	40	59	2	-	-	177
TOTALE	24	9	10	16	39	41	59	2	-	-	200
CAPI											
FORME DI CONDUZIONE											
Conduzione diretta del coltivatore	36	33	67	214	1.226	2.602	7.729	-	-	-	11.907
<i>Con solo manodopera familiare</i>	29	30	60	214	1.052	1.308	1.437	-	-	-	4.130
<i>Con manodopera familiare prevalente</i>	7	3	7	-	142	1.077	3.233	-	-	-	4.469
<i>Con manodopera extrafamiliare prevalente</i>	-	-	-	-	32	217	3.059	-	-	-	3.308
Conduzione con salariati	2	-	7	-	40	248	2.431	1.028	-	-	3.756
Conduzione a colonia parziaria appoderata	-	-	-	-	-	-	-	-	-	-	-
Altra forma di conduzione	-	-	-	-	-	-	-	-	-	-	-
TOTALE	38	33	74	214	1.266	2.850	10.160	1.028	-	-	15.663
ZONE ALTIMETRICHE											
Montagna	7	3	-	38	40	-	-	-	-	-	88
Collina	7	15	14	15	69	60	-	-	-	-	180
Pianura	24	15	60	161	1.157	2.790	10.160	1.028	-	-	15.395
TOTALE	38	33	74	214	1.266	2.850	10.160	1.028	-	-	15.663

Tavola 2.36 - Aziende con suini e relativo numero di capi per classe di capi, classe di superficie totale e classe di superficie agricola utilizzata (SAU)

CLASSI DI SUPERFICIE TOTALE CLASSI DI SAU	CLASSI DI CAPI									Totale
	1 -- 2	3 -- 5	6 -- 9	10 -- 19	20 -- 49	50 -- 99	100 -- 499	500 -- 999	1000 ed oltre	
AZIENDE										
CLASSI DI SUPERFICIE TOTALE (in ettari)										
Senza superficie	-	1	-	-	2	-	1	-	-	4
Meno di 1 ettaro	8	1	1	1	1	-	2	-	-	14
1 -- 2	4	2	-	-	2	1	2	4	1	16
2 -- 3	8	1	1	-	1	-	3	-	-	14
3 -- 5	11	9	4	1	1	-	2	2	2	32
5 -- 10	13	7	3	4	1	4	5	1	8	46
10 -- 20	24	27	3	4	5	2	2	4	9	80
20 -- 30	11	11	6	-	2	-	5	4	1	40
30 -- 50	12	7	4	4	1	1	1	4	7	41
50 -- 100	5	5	1	3	2	2	2	2	9	31
100 ed oltre	1	2	-	1	1	1	3	-	14	23
TOTALE	97	73	23	18	19	11	28	21	51	341
CLASSI DI SAU (in ettari)										
Senza superficie	-	1	-	-	2	1	3	1	1	9
Meno di 1 ettaro	9	2	1	2	1	-	2	2	1	20
1 -- 2	7	1	-	-	3	-	3	1	1	16
2 -- 3	7	6	1	1	-	-	3	1	-	19
3 -- 5	11	5	4	1	1	-	2	1	3	28
5 -- 10	17	14	3	3	1	4	3	1	11	57
10 -- 20	22	21	5	3	5	2	3	7	4	72
20 -- 30	7	10	5	1	2	-	3	1	1	30
30 -- 50	12	7	3	4	1	1	1	4	7	40
50 -- 100	5	5	1	2	2	3	4	2	11	35
100 ed oltre	-	1	-	1	1	-	1	-	11	15
TOTALE	97	73	23	18	19	11	28	21	51	341
CAPI										
CLASSI DI SUPERFICIE TOTALE (in ettari)										
Senza superficie	-	5	-	-	66	-	180	-	-	251
Meno di 1 ettaro	12	5	8	15	30	-	432	-	-	502
1 -- 2	5	7	-	-	44	60	922	3.094	1.100	5.232
2 -- 3	12	4	8	-	35	-	817	-	-	876
3 -- 5	17	38	30	10	20	-	923	1.488	3.357	5.883
5 -- 10	18	31	18	50	40	280	1.895	884	19.302	22.518
10 -- 20	39	100	20	54	168	107	221	2.423	29.498	32.630
20 -- 30	19	38	41	-	80	-	1.696	2.873	3.223	7.970
30 -- 50	23	28	29	48	40	92	408	2.992	27.996	31.656
50 -- 100	8	20	8	36	56	135	340	1.100	32.554	34.257
100 ed oltre	2	9	-	10	47	60	991	-	103.170	104.289
TOTALE	155	285	162	223	626	734	8.825	14.854	220.200	246.064
CLASSI DI SAU (in ettari)										
Senza superficie	-	5	-	-	66	60	785	532	2.000	3.448
Meno di 1 ettaro	13	8	8	25	30	-	780	1.724	1.100	3.688
1 -- 2	11	4	-	-	79	-	1.011	838	1.546	3.489
2 -- 3	10	24	8	10	-	-	1.148	954	-	2.154
3 -- 5	16	21	30	10	20	-	735	534	6.610	7.976
5 -- 10	26	61	18	40	40	280	811	884	36.002	38.162
10 -- 20	35	75	32	44	168	107	695	4.596	9.222	14.974
20 -- 30	13	33	36	11	80	-	1.121	700	13.608	15.602
30 -- 50	23	30	22	47	40	92	408	2.992	16.235	19.889
50 -- 100	8	19	8	26	56	195	881	1.100	66.411	68.704
100 ed oltre	-	5	-	10	47	-	450	-	67.466	67.978
TOTALE	155	285	162	223	626	734	8.825	14.854	220.200	246.064

Tavola 2.37 - Aziende con suini e relativo numero di capi per classe di capi, forma di conduzione e zona altimetrica

FORME DI CONDUZIONE ZONE ALTIMETRICHE	CLASSI DI CAPI									Totale
	1 -- 2	3 -- 5	6 -- 9	10 -- 19	20 -- 49	50 -- 99	100 -- 499	500 -- 999	1000 ed oltre	
AZIENDE										
FORME DI CONDUZIONE										
Conduzione diretta del coltivatore	96	71	23	17	19	11	26	14	34	311
<i>Con solo manodopera familiare</i>	76	52	20	14	11	10	22	13	11	229
<i>Con manodopera familiare prevalente</i>	19	19	3	3	5	1	4	-	15	69
<i>Con manodopera extrafamiliare prevalente</i>	1	-	-	-	3	-	-	1	8	13
Conduzione con salariati	1	2	-	1	-	-	2	7	17	30
Conduzione a colonia parziaria appoderata	-	-	-	-	-	-	-	-	-	-
Altra forma di conduzione	-	-	-	-	-	-	-	-	-	-
TOTALE	97	73	23	18	19	11	28	21	51	341
ZONE ALTIMETRICHE										
Montagna	8	5	-	6	1	1	2	3	-	26
Collina	55	47	14	6	6	3	2	1	-	134
Pianura	34	21	9	6	12	7	24	17	51	181
TOTALE	97	73	23	18	19	11	28	21	51	341
CAPI										
FORME DI CONDUZIONE										
Conduzione diretta del coltivatore	153	278	162	212	626	734	8.207	9.780	123.695	143.847
<i>Con solo manodopera familiare</i>	123	203	142	172	353	677	7.199	9.280	18.680	36.829
<i>Con manodopera familiare prevalente</i>	29	75	20	40	150	57	1.008	-	64.808	66.187
<i>Con manodopera extrafamiliare prevalente</i>	1	-	-	-	123	-	-	500	40.207	40.831
Conduzione con salariati	2	7	-	11	-	-	618	5.074	96.505	102.217
Conduzione a colonia parziaria appoderata	-	-	-	-	-	-	-	-	-	-
Altra forma di conduzione	-	-	-	-	-	-	-	-	-	-
TOTALE	155	285	162	223	626	734	8.825	14.854	220.200	246.064
ZONE ALTIMETRICHE										
Montagna	14	18	-	73	26	80	551	2.185	-	2.947
Collina	86	187	99	77	211	182	315	619	-	1.776
Pianura	55	80	63	73	389	472	7.959	12.050	220.200	241.341
TOTALE	155	285	162	223	626	734	8.825	14.854	220.200	246.064

Tavola 2.38 - Aziende con ovini e relativo numero di capi per classe di capi, classe di superficie totale e classe di superficie agricola utilizzata (SAU)

CLASSI DI SUPERFICIE TOTALE CLASSI DI SAU	CLASSI DI CAPI										Totale
	1 -- 2	3 -- 9	10 -- 19	20 -- 49	50 -- 99	100 -- 499	500 -- 999	1000 -- 2999	3000 -- 4999	5000 ed oltre	
AZIENDE											
CLASSI DI SUPERFICIE TOTALE (in ettari)											
Senza superficie	-	-	-	-	-	-	-	-	-	-	-
Meno di 1 ettaro	1	-	-	-	-	-	-	-	-	-	1
1 -- 2	-	-	-	-	-	-	1	-	-	-	1
2 -- 3	-	1	-	-	-	-	-	-	-	-	1
3 -- 5	1	2	-	-	-	-	-	-	-	-	3
5 -- 10	-	3	-	-	-	-	-	-	-	-	3
10 -- 20	2	4	-	2	-	1	-	-	-	-	9
20 -- 30	1	1	-	-	-	-	-	-	-	-	2
30 -- 50	-	4	-	-	-	-	-	-	-	-	4
50 -- 100	1	-	-	-	-	-	-	-	-	-	1
100 ed oltre	-	1	1	-	-	-	1	1	-	-	4
TOTALE	6	16	1	2	-	1	2	1	-	-	29
CLASSE DI SAU (in ettari)											
Senza superficie	-	-	-	-	-	-	-	-	-	-	-
Meno di 1 ettaro	1	-	-	-	-	-	-	-	-	-	1
1 -- 2	-	-	-	-	-	-	1	-	-	-	1
2 -- 3	-	3	-	-	-	-	-	-	-	-	3
3 -- 5	2	2	-	-	-	-	-	-	-	-	4
5 -- 10	-	3	-	-	-	-	-	-	-	-	3
10 -- 20	2	4	-	2	-	1	-	-	-	-	9
20 -- 30	-	2	-	-	-	-	-	-	-	-	2
30 -- 50	-	2	-	-	-	-	-	-	-	-	2
50 -- 100	1	-	1	-	-	-	-	-	-	-	2
100 ed oltre	-	-	-	-	-	-	1	1	-	-	2
TOTALE	6	16	1	2	-	1	2	1	-	-	29
CAPI											
CLASSI DI SUPERFICIE TOTALE (in ettari)											
Senza superficie	-	-	-	-	-	-	-	-	-	-	-
Meno di 1 ettaro	2	-	-	-	-	-	-	-	-	-	2
1 -- 2	-	-	-	-	-	-	570	-	-	-	570
2 -- 3	-	6	-	-	-	-	-	-	-	-	6
3 -- 5	1	11	-	-	-	-	-	-	-	-	12
5 -- 10	-	16	-	-	-	-	-	-	-	-	16
10 -- 20	4	20	-	60	-	180	-	-	-	-	264
20 -- 30	1	4	-	-	-	-	-	-	-	-	5
30 -- 50	-	21	-	-	-	-	-	-	-	-	21
50 -- 100	2	-	-	-	-	-	-	-	-	-	2
100 ed oltre	-	8	10	-	-	-	600	1.450	-	-	2.068
TOTALE	10	86	10	60	-	180	1.170	1.450	-	-	2.966
CLASSE DI SAU (in ettari)											
Senza superficie	-	-	-	-	-	-	-	-	-	-	-
Meno di 1 ettaro	2	-	-	-	-	-	-	-	-	-	2
1 -- 2	-	-	-	-	-	-	570	-	-	-	570
2 -- 3	-	20	-	-	-	-	-	-	-	-	20
3 -- 5	3	10	-	-	-	-	-	-	-	-	13
5 -- 10	-	16	-	-	-	-	-	-	-	-	16
10 -- 20	3	20	-	60	-	180	-	-	-	-	263
20 -- 30	-	8	-	-	-	-	-	-	-	-	8
30 -- 50	-	12	-	-	-	-	-	-	-	-	12
50 -- 100	2	-	10	-	-	-	-	-	-	-	12
100 ed oltre	-	-	-	-	-	-	600	1.450	-	-	2.050
TOTALE	10	86	10	60	-	180	1.170	1.450	-	-	2.966

Tavola 2.39 - Aziende con ovini e relativo numero di capi per classe di capi, forma di conduzione e zona altimetrica

FORME DI CONDUZIONE ZONE ALTIMETRICHE	CLASSI DI CAPI										Totale
	1 -- 2	3 -- 9	10 -- 19	20 -- 49	50 -- 99	100 -- 499	500 -- 999	1000 -- 2999	3000 -- 4999	5000 ed oltre	
AZIENDE											
FORME DI CONDUZIONE											
Conduzione diretta del coltivatore	6	16	-	2	-	1	1	-	-	-	26
<i>Con solo manodopera familiare</i>	6	11	-	2	-	-	1	-	-	-	20
<i>Con manodopera familiare prevalente</i>	-	3	-	-	-	1	-	-	-	-	4
<i>Con manodopera extrafamiliare prevalente</i>	-	2	-	-	-	-	-	-	-	-	2
Conduzione con salariati	-	-	1	-	-	-	1	1	-	-	3
Conduzione a colonia parziaria appoderata	-	-	-	-	-	-	-	-	-	-	-
Altra forma di conduzione	-	-	-	-	-	-	-	-	-	-	-
TOTALE	6	16	1	2	-	1	2	1	-	-	29
ZONE ALTIMETRICHE											
Montagna	1	2	-	1	-	-	-	-	-	-	4
Collina	1	7	-	1	-	1	-	-	-	-	10
Pianura	4	7	1	-	-	-	2	1	-	-	15
TOTALE	6	16	1	2	-	1	2	1	-	-	29
CAPI											
FORME DI CONDUZIONE											
Conduzione diretta del coltivatore	10	86	-	60	-	180	570	-	-	-	906
<i>Con solo manodopera familiare</i>	10	57	-	60	-	-	570	-	-	-	697
<i>Con manodopera familiare prevalente</i>	-	21	-	-	-	180	-	-	-	-	201
<i>Con manodopera extrafamiliare prevalente</i>	-	8	-	-	-	-	-	-	-	-	8
Conduzione con salariati	-	-	10	-	-	-	600	1.450	-	-	2.060
Conduzione a colonia parziaria appoderata	-	-	-	-	-	-	-	-	-	-	-
Altra forma di conduzione	-	-	-	-	-	-	-	-	-	-	-
TOTALE	10	86	10	60	-	180	1.170	1.450	-	-	2.966
ZONE ALTIMETRICHE											
Montagna	2	9	-	40	-	-	-	-	-	-	51
Collina	2	38	-	20	-	180	-	-	-	-	240
Pianura	6	39	10	-	-	-	1.170	1.450	-	-	2.675
TOTALE	10	86	10	60	-	180	1.170	1.450	-	-	2.966

Tavola 2.40 - Aziende con polli da carne e relativo numero di capi per classe di capi, classe di superficie totale e classe di superficie agricola utilizzata (SAU)

CLASSI DI SUPERFICIE TOTALE CLASSI DI SAU	CLASSI DI CAPI									Totale
	Meno di 50	50 -- 100	100 -- 500	500 -- 1000	1000 -- 5000	5000 -- 10000	10000 -- 25000	25000 -- 50000	50000 ed oltre	
AZIENDE										
CLASSI DI SUPERFICIE TOTALE (in ettari)										
Senza superficie	-	-	-	-	-	-	-	-	-	-
Meno di 1 ettaro	38	2	1	-	-	-	-	-	-	41
1 -- 2	42	1	1	-	1	-	1	-	1	47
2 -- 3	34	-	-	-	-	-	-	-	-	34
3 -- 5	70	2	-	-	-	-	3	-	-	75
5 -- 10	119	3	1	-	2	1	1	1	-	128
10 -- 20	161	5	5	-	-	-	1	-	-	172
20 -- 30	52	4	1	1	-	-	-	-	-	58
30 -- 50	40	1	2	-	-	-	-	-	-	43
50 -- 100	23	1	1	-	-	-	-	-	-	25
100 ed oltre	12	3	2	-	-	-	-	-	-	17
TOTALE	591	22	14	1	3	1	6	1	1	640
CLASSI DI SAU (in ettari)										
Senza superficie	1	-	-	-	-	-	-	-	-	1
Meno di 1 ettaro	56	3	2	-	-	-	-	-	-	61
1 -- 2	55	-	-	-	1	-	1	-	1	58
2 -- 3	39	1	-	-	-	-	1	-	-	41
3 -- 5	80	3	-	-	-	1	3	-	-	87
5 -- 10	149	3	3	-	2	-	-	1	-	158
10 -- 20	112	4	3	-	-	-	1	-	-	120
20 -- 30	42	4	1	1	-	-	-	-	-	48
30 -- 50	25	1	2	-	-	-	-	-	-	28
50 -- 100	23	1	1	-	-	-	-	-	-	25
100 ed oltre	9	2	2	-	-	-	-	-	-	13
TOTALE	591	22	14	1	3	1	6	1	1	640
CAPI										
CLASSI DI SUPERFICIE TOTALE (in ettari)										
Senza superficie	-	-	-	-	-	-	-	-	-	-
Meno di 1 ettaro	580	100	100	-	-	-	-	-	-	780
1 -- 2	554	50	300	-	1.200	-	10.000	-	50.000	62.104
2 -- 3	491	-	-	-	-	-	-	-	-	491
3 -- 5	855	100	-	-	-	-	37.000	-	-	37.955
5 -- 10	1.557	150	100	-	5.000	5.000	20.000	30.000	-	61.807
10 -- 20	2.031	250	700	-	-	-	20.000	-	-	22.981
20 -- 30	708	220	130	800	-	-	-	-	-	1.858
30 -- 50	679	60	450	-	-	-	-	-	-	1.189
50 -- 100	403	50	200	-	-	-	-	-	-	653
100 ed oltre	247	170	223	-	-	-	-	-	-	640
TOTALE	8.105	1.150	2.203	800	6.200	5.000	87.000	30.000	50.000	190.458
CLASSI DI SAU (in ettari)										
Senza superficie	30	-	-	-	-	-	-	-	-	30
Meno di 1 ettaro	768	150	400	-	-	-	-	-	-	1.318
1 -- 2	701	-	-	-	1.200	-	10.000	-	50.000	61.901
2 -- 3	456	50	-	-	-	-	12.000	-	-	12.506
3 -- 5	1.080	150	-	-	-	5.000	45.000	-	-	51.230
5 -- 10	1.933	150	300	-	5.000	-	-	30.000	-	37.383
10 -- 20	1.460	200	500	-	-	-	20.000	-	-	22.160
20 -- 30	627	220	130	800	-	-	-	-	-	1.777
30 -- 50	450	60	450	-	-	-	-	-	-	960
50 -- 100	393	50	200	-	-	-	-	-	-	643
100 ed oltre	207	120	223	-	-	-	-	-	-	550
TOTALE	8.105	1.150	2.203	800	6.200	5.000	87.000	30.000	50.000	190.458

Tavola 2.41 - Aziende con polli da carne e relativo numero di capi per classe di capi, forma di conduzione e zona altimetrica

FORME DI CONDUZIONE ZONE ALTIMETRICHE	CLASSI DI CAPI									Totale
	Meno di 50	50 -- 100	100 -- 500	500 --1000	1000 -- 5000	5000 -- 10000	10000 -- 25000	25000 -- 50000	50000 ed oltre	
AZIENDE										
FORME DI CONDUZIONE										
Conduzione diretta del coltivatore	561	20	13	-	3	1	6	1	1	606
Con solo manodopera familiare	488	15	6	-	2	1	5	1	1	519
Con manodopera familiare prevalente	69	4	5	-	1	-	-	-	-	79
Con manodopera extrafamiliare prevalente	4	1	2	-	-	-	1	-	-	8
Conduzione con salariati	30	2	1	1	-	-	-	-	-	34
Conduzione a colonia parziaria appoderata	-	-	-	-	-	-	-	-	-	-
Altra forma di conduzione	-	-	-	-	-	-	-	-	-	-
TOTALE	591	22	14	1	3	1	6	1	1	640
ZONE ALTIMETRICHE										
Montagna	126	1	-	-	-	-	1	-	-	128
Collina	280	9	5	-	1	-	1	-	-	296
Pianura	185	12	9	1	2	1	4	1	1	216
TOTALE	591	22	14	1	3	1	6	1	1	640
CAPI										
FORME DI CONDUZIONE										
Conduzione diretta del coltivatore	7.751	1.030	2.003	-	6.200	5.000	87.000	30.000	50.000	188.984
Con solo manodopera familiare	6.788	780	830	-	5.200	5.000	67.000	30.000	50.000	165.598
Con manodopera familiare prevalente	905	200	753	-	1.000	-	-	-	-	2.858
Con manodopera extrafamiliare prevalente	58	50	420	-	-	-	20.000	-	-	20.528
Conduzione con salariati	354	120	200	800	-	-	-	-	-	1.474
Conduzione a colonia parziaria appoderata	-	-	-	-	-	-	-	-	-	-
Altra forma di conduzione	-	-	-	-	-	-	-	-	-	-
TOTALE	8.105	1.150	2.203	800	6.200	5.000	87.000	30.000	50.000	190.458
ZONE ALTIMETRICHE										
Montagna	1.365	50	-	-	-	-	10.000	-	-	11.415
Collina	3.943	450	850	-	4.000	-	20.000	-	-	29.243
Pianura	2.797	650	1.353	800	2.200	5.000	57.000	30.000	50.000	149.800
TOTALE	8.105	1.150	2.203	800	6.200	5.000	87.000	30.000	50.000	190.458

Tavola 2.42 - Aziende con galline da uova e relativo numero di capi per classe di capi , classe di superficie totale e classe di superficie agricola utilizzata (SAU)

CLASSI DI SUPERFICIE TOTALE CLASSI DI SAU	CLASSI DI CAPI										Totale
	Meno di 50	50 --100	100 -- 500	500 --1000	1000 -- 3000	3000 -- 5000	5000 -- 10000	10000 -- 25000	25000 -- 50000	50000 ed oltre	
AZIENDE											
CLASSI DI SUPERFICIE TOTALE (in ettari)											
Senza superficie	-	-	-	-	-	-	-	-	-	-	-
Meno di 1 ettaro	103	-	2	-	1	-	-	-	-	-	106
1 -- 2	85	1	1	-	-	-	-	-	-	-	87
2 -- 3	71	-	-	-	-	1	-	-	1	-	73
3 -- 5	134	1	1	-	-	-	-	-	-	-	136
5 -- 10	226	1	-	-	-	1	-	-	-	-	228
10 -- 20	279	4	2	-	-	-	-	-	-	-	285
20 -- 30	99	2	-	-	-	-	-	-	-	-	101
30 -- 50	81	2	1	-	-	-	-	-	-	-	84
50 -- 100	53	3	-	-	-	-	-	-	-	-	56
100 ed oltre	22	4	-	-	-	-	-	-	-	1	27
TOTALE	1.153	18	7	-	1	2	-	-	1	1	1.183
CLASSI DI SAU (in ettari)											
Senza superficie	8	-	-	-	-	-	-	-	-	-	8
Meno di 1 ettaro	146	-	3	-	1	-	-	-	-	-	150
1 -- 2	90	1	-	-	-	-	-	-	-	-	91
2 -- 3	100	2	-	-	-	1	-	-	1	-	104
3 -- 5	147	-	1	-	-	-	-	-	-	-	148
5 -- 10	252	4	1	-	-	1	-	-	-	-	258
10 -- 20	210	2	1	-	-	-	-	-	-	-	213
20 -- 30	78	1	1	-	-	-	-	-	-	-	80
30 -- 50	56	2	-	-	-	-	-	-	-	-	58
50 -- 100	48	3	-	-	-	-	-	-	-	-	51
100 ed oltre	18	3	-	-	-	-	-	-	-	1	22
TOTALE	1.153	18	7	-	1	2	-	-	1	1	1.183
CAPI											
CLASSI DI SUPERFICIE TOTALE (in ettari)											
Senza superficie	-	-	-	-	-	-	-	-	-	-	-
Meno di 1 ettaro	1.052	-	200	-	2.000	-	-	-	-	-	3.252
1 -- 2	780	50	100	-	-	-	-	-	-	-	930
2 -- 3	792	-	-	-	-	4.000	-	-	30.000	-	34.792
3 -- 5	1.402	60	120	-	-	-	-	-	-	-	1.582
5 -- 10	2.280	50	-	-	-	3.000	-	-	-	-	5.330
10 -- 20	3.338	210	400	-	-	-	-	-	-	-	3.948
20 -- 30	1.233	136	-	-	-	-	-	-	-	-	1.369
30 -- 50	1.037	100	100	-	-	-	-	-	-	-	1.237
50 -- 100	823	160	-	-	-	-	-	-	-	-	983
100 ed oltre	310	233	-	-	-	-	-	-	-	65.000	65.543
TOTALE	13.047	999	920	-	2.000	7.000	-	-	30.000	65.000	118.966
CLASSI DI SAU (in ettari)											
Senza superficie	103	-	-	-	-	-	-	-	-	-	103
Meno di 1 ettaro	1.423	-	300	-	2.000	-	-	-	-	-	3.723
1 -- 2	927	50	-	-	-	-	-	-	-	-	977
2 -- 3	1.006	110	-	-	-	4.000	-	-	30.000	-	35.116
3 -- 5	1.692	-	120	-	-	-	-	-	-	-	1.812
5 -- 10	2.644	210	200	-	-	3.000	-	-	-	-	6.054
10 -- 20	2.565	136	200	-	-	-	-	-	-	-	2.901
20 -- 30	920	50	100	-	-	-	-	-	-	-	1.070
30 -- 50	782	100	-	-	-	-	-	-	-	-	882
50 -- 100	725	160	-	-	-	-	-	-	-	-	885
100 ed oltre	260	183	-	-	-	-	-	-	-	65.000	65.443
TOTALE	13.047	999	920	-	2.000	7.000	-	-	30.000	65.000	118.966

Tavola 2.43 - Aziende con galline da uova e relativo numero di capi per classe di capi, forma di conduzione e zona altimetrica

FORME DI CONDUZIONE ZONE ALTIMETRICHE	CLASSI DI CAPI										Totale
	Meno di 50	50 -- 100	100 -- 500	500 -- 1000	1000 -- 3000	3000 -- 5000	5.000 -- 10000	10000 -- 25000	25000 -- 50000	50000 ed oltre	
AZIENDE											
FORME DI CONDUZIONE											
Conduzione diretta del coltivatore	1.087	17	6	-	1	2	-	-	1	1	1.115
Con solo manodopera familiare	916	10	5	-	1	1	-	-	1	-	934
Con manodopera familiare prevalente	164	6	1	-	-	1	-	-	-	-	172
Con manodopera extrafamiliare prevalente	7	1	-	-	-	-	-	-	-	1	9
Conduzione con salariati	66	1	1	-	-	-	-	-	-	-	68
Conduzione a colonia parziaria appoderata	-	-	-	-	-	-	-	-	-	-	-
Altra forma di conduzione	-	-	-	-	-	-	-	-	-	-	-
TOTALE	1.153	18	7	-	1	2	-	-	1	1	1.183
ZONE ALTIMETRICHE											
Montagna	204	1	-	-	-	-	-	-	-	-	205
Collina	500	5	1	-	-	-	-	-	-	-	506
Pianura	449	12	6	-	1	2	-	-	1	1	472
TOTALE	1.153	18	7	-	1	2	-	-	1	1	1.183
CAPI											
FORME DI CONDUZIONE											
Conduzione diretta del coltivatore	12.339	939	800	-	2.000	7.000	-	-	30.000	65.000	118.078
Con solo manodopera familiare	10.395	510	600	-	2.000	4.000	-	-	30.000	-	47.505
Con manodopera familiare prevalente	1.876	343	200	-	-	3.000	-	-	-	-	5.419
Con manodopera extrafamiliare prevalente	68	86	-	-	-	-	-	-	-	65.000	65.154
Conduzione con salariati	708	60	120	-	-	-	-	-	-	-	888
Conduzione a colonia parziaria appoderata	-	-	-	-	-	-	-	-	-	-	-
Altra forma di conduzione	-	-	-	-	-	-	-	-	-	-	-
TOTALE	13.047	999	920	-	2.000	7.000	-	-	30.000	65.000	118.966
ZONE ALTIMETRICHE											
Montagna	2.543	60	-	-	-	-	-	-	-	-	2.603
Collina	5.082	260	200	-	-	-	-	-	-	-	5.542
Pianura	5.422	679	720	-	2.000	7.000	-	-	30.000	65.000	110.821
TOTALE	13.047	999	920	-	2.000	7.000	-	-	30.000	65.000	118.966

Tavola 2.44 - Aziende che dispongono di ricoveri per animali e relativo numero di ricoveri per specie di ricovero, classe di superficie totale, classe di capienza di capi adulti ricoverabili e zona altimetrica

CLASSI DI SUPERFICIE TOTALE CLASSI DI CAPIENZA DI CAPI ADULTI ZONE ALTIMETRICHE	Totale	STALLE		Ovili	Porcilaie	Pollai	Ricoveri per altri allevamenti
		Per bovini	Per equini				
AZIENDE							
CLASSI DI SUPERFICIE TOTALE (in ettari)							
Senza superficie	11	5	-	-	4	-	4
Meno di 1 ettaro	122	10	8	1	12	97	15
1 -- 2	136	24	14	3	15	91	19
2 -- 3	104	24	8	-	11	71	16
3 -- 5	184	47	14	3	29	132	16
5 -- 10	343	110	21	10	49	221	38
10 -- 20	434	196	24	12	80	269	22
20 -- 30	195	100	13	4	35	93	17
30 -- 50	212	140	19	-	46	77	10
50 -- 100	158	115	14	1	29	49	11
100 ed oltre	135	104	16	2	26	28	8
TOTALE	2.034	875	151	36	336	1.128	176
CLASSI DI CAPIENZA DI CAPI ADULTI							
Meno di 10	218	149	105	15	161	22	-
10 -- 50	1.106	430	42	14	58	821	-
50 -- 100	339	130	4	3	11	189	-
100 -- 500	240	143	-	2	27	65	-
500 -- 1000	40	18	-	2	20	6	-
1000 -- 2000	28	4	-	-	17	5	-
2000 -- 5000	36	1	-	-	29	6	-
5000 ed oltre	27	-	-	-	13	14	-
TOTALE	2.034	875	151	36	336	1.128	-
ZONE ALTIMETRICHE							
Montagna	261	82	12	9	22	209	12
Collina	672	202	37	15	136	483	90
Pianura	1.101	591	102	12	178	436	74
TOTALE	2.034	875	151	36	336	1.128	176
NUMERO DI RICOVERI							
CLASSI DI SUPERFICIE TOTALE (in ettari)							
Senza superficie	21	6	-	-	5	-	10
Meno di 1 ettaro	151	13	8	1	13	99	17
1 -- 2	194	24	14	3	30	99	24
2 -- 3	138	26	9	-	14	73	16
3 -- 5	273	48	14	3	48	141	19
5 -- 10	541	122	22	10	99	228	60
10 -- 20	714	210	26	13	146	275	44
20 -- 30	306	113	15	4	56	100	18
30 -- 50	382	179	22	-	87	82	12
50 -- 100	357	188	14	1	90	49	15
100 ed oltre	518	269	19	2	133	76	19
TOTALE	3.595	1.198	163	37	721	1.222	254
CLASSI DI CAPIENZA DI CAPI ADULTI							
Meno di 10	706	149	105	15	161	22	-
10 -- 50	1.372	430	49	14	58	821	-
50 -- 100	389	176	9	3	11	190	-
100 -- 500	490	334	-	2	71	83	-
500 -- 1000	146	78	-	3	55	10	-
1000 -- 2000	106	21	-	-	71	14	-
2000 -- 5000	186	10	-	-	168	8	-
5000 ed oltre	200	-	-	-	126	74	-
TOTALE	3.595	1.198	163	37	721	1.222	-
ZONE ALTIMETRICHE							
Montagna	375	90	13	10	30	213	19
Collina	1.017	220	38	15	141	492	111
Pianura	2.203	888	112	12	550	517	124
TOTALE	3.595	1.198	163	37	721	1.222	254

Tavola 2.45 - Aziende che dispongono di ricoveri per animali, per numero di capi adulti ricoverabili, tipo di ricovero e tipo di impianto

TIPO DI RICOVERO TIPO DI IMPIANTO	NUMERO DI CAPI ADULTI RICOVERABILI								Totale
	Meno di 10	10-50	50 -- 100	100 --500	500 -- 1000	1000 -- 2000	2000 -- 5000	5000 ed oltre	
STALLE PER BOVINI	149	430	130	143	18	4	1	-	875
Con impianti per:									
Alimentazione automatizzata	1	10	12	46	5	1	-	-	75
Abbeveraggio automatizzato	39	253	108	123	16	4	1	-	544
Sgombero di letame e rimozione rifiuti	5	83	60	80	15	3	-	-	246
Mungitura meccanica	-	38	38	86	14	2	-	-	178
STALLE PER EQUINI	105	42	4	-	-	-	-	-	151
Con impianti per:									
Alimentazione automatizzata	1	3	-	-	-	-	-	-	4
Abbeveraggio automatizzato	35	19	3	-	-	-	-	-	57
Sgombero di letame e rimozione rifiuti	7	7	-	-	-	-	-	-	14
OVILI	15	14	3	2	2	-	-	-	36
Con impianti per:									
Alimentazione automatizzata	-	-	-	-	1	-	-	-	1
Abbeveraggio automatizzato	-	1	1	-	1	-	-	-	3
Sgombero di letame e rimozione rifiuti	-	-	1	-	2	-	-	-	3
Mungitura meccanica	-	-	1	-	-	-	-	-	1
PORCILAIE	161	58	11	27	20	17	29	13	336
Con impianti per:									
Alimentazione automatizzata	-	3	1	9	11	16	26	10	76
Abbeveraggio automatizzato	11	25	6	19	18	17	27	10	133
Sgombero di letame e rimozione rifiuti	5	7	1	6	14	15	21	5	74
Depurazione liquami	2	4	-	2	6	2	4	4	24
POLLAI	22	821	189	65	6	5	6	14	1.128
Con impianti per:									
Alimentazione automatizzata	-	-	-	1	1	1	1	11	15
Abbeveraggio automatizzato	-	-	-	4	2	3	4	12	25
Sgombero di letame e rimozione rifiuti	-	2	-	2	2	1	3	1	11

Tavola 2.46 - Aziende che utilizzano mezzi meccanici aziendali ed extraziendali per titolo di possesso dei mezzi meccanici, tipo di mezzo utilizzato e zona altimetrica

MEZZI MECCANICI	Totale aziende	DI PROPRIETÀ SOLO DELL'AZIENDA			In comproprietà	Forniti da terzi
		Aziende	NUMERO MEZZI			
			Totale	Di età inferiore a 10 anni		
TOTALE						
TOTALE	10.047	8.874	-	-	253	4.783
Trattrici	8.701	7.717	19.184	4.819	153	1.369
Di potenza inferiore a 40 Kw	4.098	3.883	4.934	455	64	230
Da 40 Kw a meno di 60 Kw	4.867	4.381	6.528	1.347	71	544
Da 60 Kw a meno di 100 Kw	3.751	3.260	5.804	2.006	65	569
Di 100 Kw e oltre	1.373	1.189	1.918	1.011	32	205
Motocoltivatori, motozappe, motofresatrici e motofalciatrici	4.661	4.264	5.238	694	55	441
Mietitrebbiatrici	3.650	904	1.120	227	39	2.846
Macchine per la raccolta completamente automatizzata di:						
Pomodoro da industria	29	19	19	12	1	11
Patata	37	31	31	10	1	5
Barbabietola da zucchero	617	103	106	16	12	516
Altri prodotti	285	92	112	56	6	193
Apparecchi meccanici distribuzione dei prodotti fitoiatrici	5.679	4.268	5.016	969	80	1.819
Macchine per la fertilizzazione	4.738	3.905	4.572	918	76	874
Altri mezzi meccanici	2.630	2.207	-	-	31	503
MONTAGNA						
TOTALE	546	544	-	-	9	197
Trattrici	507	503	996	175	4	45
Di potenza inferiore a 40 Kw	235	232	296	27	1	11
Da 40 Kw a meno di 60 Kw	352	350	525	83	3	32
Da 60 Kw a meno di 100 Kw	114	114	161	58	-	11
Di 100 Kw e oltre	11	10	14	7	-	2
Motocoltivatori, motozappe, motofresatrici e motofalciatrici	320	315	455	57	5	16
Mietitrebbiatrici	150	5	5	-	1	144
Macchine per la raccolta completamente automatizzata di:						
Pomodoro da industria	-	-	-	-	-	-
Patata	2	2	2	2	-	-
Barbabietola da zucchero	1	-	-	-	-	1
Altri prodotti	1	-	-	-	-	1
Apparecchi meccanici distribuzione dei prodotti fitoiatrici	62	60	60	12	1	2
Macchine per la fertilizzazione	126	125	133	17	-	2
Altri mezzi meccanici	300	299	-	-	1	1
COLLINA						
TOTALE	4.314	3.890	-	-	74	1.844
Trattrici	3.414	3.120	6.536	1.478	45	366
Di potenza inferiore a 40 Kw	2.175	2.068	2.708	257	27	114
Da 40 Kw a meno di 60 Kw	1.869	1.698	2.743	787	25	188
Da 60 Kw a meno di 100 Kw	717	655	916	355	13	67
Di 100 Kw e oltre	136	128	169	79	1	7
Motocoltivatori, motozappe, motofresatrici e motofalciatrici	2.214	2.025	2.369	258	15	209
Mietitrebbiatrici	599	44	52	10	5	557
Macchine per la raccolta completamente automatizzata di:						
Pomodoro da industria	3	1	1	-	-	2
Patata	4	3	3	1	-	1
Barbabietola da zucchero	106	21	23	5	-	88
Altri prodotti	126	38	42	18	2	90
Apparecchi meccanici distribuzione dei prodotti fitoiatrici	2.843	2.141	2.574	344	25	1.053
Macchine per la fertilizzazione	1.680	1.472	1.572	245	29	214
Altri mezzi meccanici	1.448	1.227	-	-	19	243
PIANURA						
TOTALE	5.187	4.440	-	-	170	2.742
Trattrici	4.780	4.094	11.652	3.166	104	958
Di potenza inferiore a 40 Kw	1.688	1.583	1.930	171	36	105
Da 40 Kw a meno di 60 Kw	2.646	2.333	3.260	477	43	324
Da 60 Kw a meno di 100 Kw	2.920	2.491	4.727	1.593	52	491
Di 100 Kw e oltre	1.226	1.051	1.735	925	31	196
Motocoltivatori, motozappe, motofresatrici e motofalciatrici	2.127	1.924	2.414	379	35	216
Mietitrebbiatrici	2.901	855	1.063	217	33	2.145
Macchine per la raccolta completamente automatizzata di:						
Pomodoro da industria	26	18	18	12	1	9
Patata	31	26	26	7	1	4
Barbabietola da zucchero	510	82	83	11	12	427
Altri prodotti	158	54	70	38	4	102
Apparecchi meccanici distribuzione dei prodotti fitoiatrici	2.774	2.067	2.382	613	54	764
Macchine per la fertilizzazione	2.932	2.308	2.867	656	47	658
Altri mezzi meccanici	882	681	-	-	11	259

Tavola 2.47 - Aziende che utilizzano mezzi meccanici aziendali ed extraziendali per tipo di possesso, tipo di mezzo utilizzato e zona altimetrica

MEZZI MECCANICI	TIPO DI POSSESSO						
	Solo di proprietà	Solo in comproprietà	Solo forniti da terzi	Di proprietà e in comproprietà	Di proprietà e forniti da terzi	In comproprietà e forniti da terzi	Di proprietà, in comproprietà e forniti da terzi
TOTALE							
Trattrici	7.184	19	965	129	399	-	5
<i>Di potenza inferiore a 40 Kw</i>	3.805	12	203	51	26	-	1
<i>Da 40 Kw a meno di 60 Kw</i>	4.252	14	472	57	72	-	-
<i>Da 60 Kw a meno di 100 Kw</i>	3.117	6	485	59	84	-	-
<i>Di 100 Kw e oltre</i>	1.138	5	177	25	26	2	-
Motocoltivatori, motozappe, motofresatrici e motofalciatrici	4.166	9	388	45	52	-	1
Mietitrebbiatrici	765	20	2.726	19	120	-	-
Macchine per la raccolta completamente automatizzata di:							
<i>Pomodoro da industria</i>	17	1	9	-	2	-	-
<i>Patata</i>	31	1	5	-	-	-	-
<i>Barbabietola da zucchero</i>	91	6	506	4	8	2	-
<i>Altri prodotti</i>	86	3	190	3	3	-	-
Apparecchi meccanici distribuzione dei prodotti fitoiatrici	3.784	22	1.387	54	428	2	2
Macchine per la fertilizzazione	3.790	21	810	53	62	2	-
Altri mezzi meccanici	2.096	16	407	15	96	-	-
MONTAGNA							
Trattrici	458	-	4	4	41	-	-
<i>Di potenza inferiore a 40 Kw</i>	223	-	3	1	8	-	-
<i>Da 40 Kw a meno di 60 Kw</i>	317	-	2	3	30	-	-
<i>Da 60 Kw a meno di 100 Kw</i>	103	-	-	-	11	-	-
<i>Di 100 Kw e oltre</i>	9	-	1	-	1	-	-
Motocoltivatori, motozappe, motofresatrici e motofalciatrici	300	-	5	4	10	-	1
Mietitrebbiatrici	5	1	144	-	-	-	-
Macchine per la raccolta completamente automatizzata di:							
<i>Pomodoro da industria</i>	-	-	-	-	-	-	-
<i>Patata</i>	2	-	-	-	-	-	-
<i>Barbabietola da zucchero</i>	-	-	1	-	-	-	-
<i>Altri prodotti</i>	-	-	1	-	-	-	-
Apparecchi meccanici distribuzione dei prodotti fitoiatrici	59	-	2	1	-	-	-
Macchine per la fertilizzazione	124	-	1	-	1	-	-
Altri mezzi meccanici	298	-	1	1	-	-	-
COLLINA							
Trattrici	3.004	6	288	38	77	-	1
<i>Di potenza inferiore a 40 Kw</i>	2.034	5	102	22	12	-	-
<i>Da 40 Kw a meno di 60 Kw</i>	1.656	4	167	21	21	-	-
<i>Da 60 Kw a meno di 100 Kw</i>	637	1	61	12	6	-	-
<i>Di 100 Kw e oltre</i>	128	1	7	-	-	-	-
Motocoltivatori, motozappe, motofresatrici e motofalciatrici	1.990	1	188	14	21	-	-
Mietitrebbiatrici	37	1	554	4	3	-	-
Macchine per la raccolta completamente automatizzata di:							
<i>Pomodoro da industria</i>	1	-	2	-	-	-	-
<i>Patata</i>	3	-	1	-	-	-	-
<i>Barbabietola da zucchero</i>	18	-	85	-	3	-	-
<i>Altri prodotti</i>	34	-	88	2	2	-	-
Apparecchi meccanici distribuzione dei prodotti fitoiatrici	1.769	4	696	17	353	2	2
Macchine per la fertilizzazione	1.437	7	201	22	13	-	-
Altri mezzi meccanici	1.186	9	212	10	31	-	-
PIANURA							
Trattrici	3.722	13	673	87	281	-	4
<i>Di potenza inferiore a 40 Kw</i>	1.548	7	98	28	6	-	1
<i>Da 40 Kw a meno di 60 Kw</i>	2.279	10	303	33	21	-	-
<i>Da 60 Kw a meno di 100 Kw</i>	2.377	5	424	47	67	-	-
<i>Di 100 Kw e oltre</i>	1.001	4	169	25	25	2	-
Motocoltivatori, motozappe, motofresatrici e motofalciatrici	1.876	8	195	27	21	-	-
Mietitrebbiatrici	723	18	2.028	15	117	-	-
Macchine per la raccolta completamente automatizzata di:							
<i>Pomodoro da industria</i>	16	1	7	-	2	-	-
<i>Patata</i>	26	1	4	-	-	-	-
<i>Barbabietola da zucchero</i>	73	6	420	4	5	2	-
<i>Altri prodotti</i>	52	3	101	1	1	-	-
Apparecchi meccanici distribuzione dei prodotti fitoiatrici	1.956	18	689	36	75	-	-
Macchine per la fertilizzazione	2.229	14	608	31	48	2	-
Altri mezzi meccanici	612	7	194	4	65	-	-

Tavola 2.48 - Aziende che utilizzano mezzi meccanici di proprietà dell'azienda e relativo numero di mezzi per classe di superficie agricola utilizzata (SAU) e tipo di mezzo utilizzato

MEZZI MECCANICI	CLASSI DI SUPERFICIE AGRICOLA UTILIZZATA (in ettari)									Totale
	Senza superficie	Meno di 1	1 -- 2	2 -- 5	5 -- 10	10 -- 20	20 -- 50	50 -- 100	100 ed oltre	
AZIENDE										
Trattrici	202	615	657	1.534	1.420	1.158	1.177	583	371	7.717
Di potenza inferiore a 40 Kw	64	489	451	937	747	507	425	167	96	3.883
Da 40 Kw a meno di 60 Kw	85	120	209	747	917	834	839	385	245	4.381
Da 60 Kw a meno di 100 Kw	81	31	55	236	412	618	946	531	350	3.260
Di 100 Kw e oltre	10	4	6	34	64	117	352	304	298	1.189
Motocoltivatori, motozappe, motofresatrici e motofalciatrici	105	800	542	860	674	462	435	227	159	4.264
Mietitrebbiatrici	-	5	5	22	38	54	264	275	241	904
Macchine per la raccolta automatizzata di:										
Pomodoro da industria	-	-	-	-	-	2	11	5	1	19
Patata	-	-	-	-	4	8	8	8	3	31
Barbabietola da zucchero	-	1	-	2	9	19	46	21	5	103
Altri prodotti	-	1	2	8	3	11	32	19	16	92
Apparecchi meccanici distribuzione dei prodotti fitoiatrici	61	444	328	708	678	639	717	413	280	4.268
Macchine per la fertilizzazione	-	109	197	635	719	710	790	454	291	3.905
Altri mezzi meccanici	24	275	201	513	447	340	241	108	58	2.207
NUMERO DI MEZZI										
Trattrici	284	698	819	2.386	2.811	2.962	4.082	2.724	2.418	19.184
Di potenza inferiore a 40 Kw	69	530	504	1.149	965	699	614	265	139	4.934
Da 40 Kw a meno di 60 Kw	92	128	241	900	1.276	1.308	1.425	683	475	6.528
Da 60 Kw a meno di 100 Kw	108	34	65	296	492	830	1.590	1.273	1.116	5.804
Di 100 Kw e oltre	15	6	9	41	78	125	453	503	688	1.918
Motocoltivatori, motozappe, motofresatrici e motofalciatrici	119	868	639	1.021	847	589	580	310	265	5.238
Mietitrebbiatrici	-	5	7	31	43	65	308	330	331	1.120
Macchine per la raccolta automatizzata di:										
Pomodoro da industria	-	-	-	-	-	2	11	5	1	19
Patata	-	-	-	-	4	8	8	8	3	31
Barbabietola da zucchero	-	1	-	2	10	19	47	22	5	106
Altri prodotti	-	1	2	8	5	12	34	25	25	112
Apparecchi meccanici distribuzione dei prodotti fitoiatrici	72	466	359	795	766	736	861	523	438	5.016
Macchine per la fertilizzazione	-	109	201	648	747	764	932	627	544	4.572

Tavola 2.49 - Aziende che utilizzano i principali mezzi meccanici di proprietà dell'azienda per numero di mezzi e tipo di mezzo utilizzato

MEZZI MECCANICI	NUMERO DI MEZZI DI PROPRIETÀ DELL'AZIENDA							Totale
	1	2	3	4	5	6 E OLTRE		
						Aziende	Numero mezzi	
	TOTALE							
Trattrici	2.869	2.049	1.163	730	399	507	3.813	7.717
Di potenza inferiore a 40 Kw	3.040	677	134	23	8	1	6	3.883
Da 40 Kw a meno di 60 Kw	2.826	1.151	290	82	12	20	142	4.381
Da 60 Kw a meno di 100 Kw	1.771	878	343	155	74	39	258	3.260
Di 100 Kw e oltre	778	240	101	29	21	20	136	1.189
Motocoltivatori, motozappe, motofresatrici e motofalciatrici	3.528	576	117	24	9	10	66	4.264
Mietitrebbiatrici	720	158	21	4	1	-	-	904
Macchine per la raccolta completamente automatizzata di:								
Pomodoro da industria	19	-	-	-	-	-	-	19
Patata	31	-	-	-	-	-	-	31
Barbabietola da zucchero	100	3	-	-	-	-	-	103
Altri prodotti	83	5	2	1	-	1	9	92
Apparecchi meccanici distribuzione dei prodotti fitoiatrici	3.627	566	57	13	1	4	29	4.268
Macchine per la fertilizzazione	3.380	409	98	13	3	2	13	3.905
	DI ETÀ INFERIORE A 10 ANNI							
Trattrici	1.466	673	246	125	52	67	509	2.629
Di potenza inferiore a 40 Kw	346	42	4	2	1	-	-	395
Da 40 Kw a meno di 60 Kw	774	174	48	7	-	8	53	1.011
Da 60 Kw a meno di 100 Kw	950	308	80	30	12	3	20	1.383
Di 100 Kw e oltre	472	118	44	17	11	7	48	669
Motocoltivatori, motozappe, motofresatrici e motofalciatrici	486	67	13	4	1	2	14	573
Mietitrebbiatrici	181	16	3	-	1	-	-	201
Macchine per la raccolta completamente automatizzata di:								
Pomodoro da industria	12	-	-	-	-	-	-	12
Patata	10	-	-	-	-	-	-	10
Barbabietola da zucchero	14	1	-	-	-	-	-	15
Altri prodotti	38	2	1	1	-	1	7	43
Apparecchi meccanici distribuzione dei prodotti fitoiatrici	682	102	17	6	-	1	8	808
Macchine per la fertilizzazione	628	110	18	4	-	-	-	760

Tavola 2.50 - Aziende e relativo numero di giornate di lavoro aziendale per classe di giornate di lavoro, classe di superficie totale e classe di superficie agricola utilizzata (SAU)

CLASSI DI SUPERFICIE TOTALE		CLASSI DI GIORNATE DI LAVORO								Totale
CLASSI DI SAU		Meno di 50	50 -- 100	100 -- 200	200 -- 300	300 -- 500	500 -- 1000	1000 -- 2500	2500 ed oltre	
AZIENDE										
CLASSI DI SUPERFICIE TOTALE										
(in ettari)										
Senza superficie	2	3	1	1	6	4	-	-	17	
Meno di 1 ettaro	1.540	310	180	43	22	12	-	-	2.107	
1 -- 2	660	205	251	89	59	9	3	-	1.276	
2 -- 3	355	136	181	129	76	19	4	-	900	
3 -- 5	376	152	224	184	230	43	5	-	1.214	
5 -- 10	348	198	348	257	374	201	12	-	1.738	
10 -- 20	165	129	299	260	368	222	30	-	1.473	
20 -- 30	40	32	92	139	202	132	26	2	665	
30 -- 50	29	27	59	123	245	179	54	2	718	
50 -- 100	23	6	33	72	213	236	54	3	640	
100 ed oltre	17	8	7	19	59	205	136	23	474	
TOTALE	3.555	1.206	1.675	1.316	1.854	1.262	324	30	11.222	
CLASSI DI SAU (in ettari)										
Senza superficie	518	46	30	18	23	10	1	-	646	
Meno di 1 ettaro	1.517	421	281	62	32	15	-	-	2.328	
1 -- 2	487	194	290	134	90	15	5	-	1.215	
2 -- 3	282	113	184	152	116	21	2	-	870	
3 -- 5	281	127	220	186	243	61	6	-	1.124	
5 -- 10	275	168	301	250	372	210	14	-	1.590	
10 -- 20	111	86	219	214	342	235	35	-	1.242	
20 -- 30	33	30	75	122	186	114	29	2	591	
30 -- 50	22	13	52	105	222	166	50	2	632	
50 -- 100	20	4	19	60	191	243	59	7	603	
100 ed oltre	9	4	4	13	37	172	123	19	381	
TOTALE	3.555	1.206	1.675	1.316	1.854	1.262	324	30	11.222	
GIORNATE DI LAVORO AZIENDALE										
CLASSI DI SUPERFICIE TOTALE										
(in ettari)										
Senza superficie	25	180	150	200	2.195	2.930	-	-	5.680	
Meno di 1 ettaro	24.681	19.635	23.077	9.703	7.395	8.299	-	-	92.790	
1 -- 2	10.635	13.493	32.872	20.426	19.752	5.675	3.143	-	105.996	
2 -- 3	5.799	9.090	24.650	30.167	25.867	12.110	4.870	-	112.553	
3 -- 5	6.630	10.101	31.863	42.842	81.778	27.124	6.720	-	207.058	
5 -- 10	6.480	12.839	48.361	60.262	136.220	124.550	15.680	-	404.392	
10 -- 20	3.515	8.652	42.340	60.031	133.031	146.771	35.683	-	430.023	
20 -- 30	904	2.113	14.073	32.325	70.682	86.070	35.207	5.907	247.281	
30 -- 50	576	1.750	8.645	29.260	84.978	119.180	75.359	5.502	325.250	
50 -- 100	426	397	5.022	17.789	76.964	162.294	71.552	10.476	344.920	
100 ed oltre	319	556	975	4.630	21.794	151.588	200.842	105.517	486.221	
TOTALE	59.990	78.806	232.028	307.635	660.656	846.591	449.056	127.402	2.762.164	
CLASSI DI SAU (in ettari)										
Senza superficie	6.058	2.860	4.042	4.197	8.136	7.952	1.300	-	34.545	
Meno di 1 ettaro	26.878	26.966	36.309	13.953	10.921	10.299	-	-	125.326	
1 -- 2	8.068	12.969	38.894	30.889	30.215	9.080	5.343	-	135.458	
2 -- 3	4.634	7.514	26.077	35.578	40.619	13.690	2.670	-	130.782	
3 -- 5	5.179	8.390	30.803	43.330	87.646	37.439	8.592	-	221.379	
5 -- 10	4.995	11.204	41.841	58.607	135.053	130.397	18.048	-	400.145	
10 -- 20	2.449	5.594	31.815	49.479	123.637	157.116	43.862	-	413.952	
20 -- 30	723	1.930	11.187	28.847	64.040	73.451	38.459	5.907	224.544	
30 -- 50	462	842	7.712	24.593	77.712	112.215	69.884	5.502	298.922	
50 -- 100	385	221	2.828	15.076	69.046	165.970	77.912	23.461	354.899	
100 ed oltre	159	316	520	3.086	13.631	128.982	182.986	92.532	422.212	
TOTALE	59.990	78.806	232.028	307.635	660.656	846.591	449.056	127.402	2.762.164	

Tavola 2.51 - Aziende e relativo numero di giornate di lavoro aziendale per classe di giornate di lavoro, forma di conduzione e zona altimetrica

FORME DI CONDUZIONE ZONE ALTIMETRICHE	CLASSI DI GIORNATE DI LAVORO								Totale
	Meno di 50	50--100	100--200	200--300	300--500	500--1000	1000--2500	2500 ed oltre	
AZIENDE									
FORME DI CONDUZIONE									
Conduzione diretta del coltivatore	2.681	1.128	1.599	1.265	1.769	1.140	262	20	9.864
Con solo manodopera familiare	2.603	1.041	1.458	1.116	1.419	732	81	2	8.452
Con manodopera familiare prevalente	62	73	117	131	317	338	134	6	1.178
Con manodopera extrafamiliare prevalente	16	14	24	18	33	70	47	12	234
Conduzione con salariati	872	77	75	51	82	116	61	10	1.344
Conduzione a colonia parziaria appoderata	1	1	1	-	3	6	1	-	13
Altra forma di conduzione	1	-	-	-	-	-	-	-	1
TOTALE	3.555	1.206	1.675	1.316	1.854	1.262	324	30	11.222
ZONE ALTIMETRICHE									
Montagna	33	80	169	112	119	44	2	-	559
Collina	1.150	598	833	644	842	518	102	10	4.697
Pianura	2.372	528	673	560	893	700	220	20	5.966
TOTALE	3.555	1.206	1.675	1.316	1.854	1.262	324	30	11.222
GIORNATE DI LAVORO AZIENDALE									
FORME DI CONDUZIONE									
Conduzione diretta del coltivatore	52.019	74.014	221.447	295.450	628.941	758.745	356.438	70.533	2.457.587
Con solo manodopera familiare	49.739	67.627	201.517	258.043	494.278	475.008	98.339	6.530	1.651.081
Con manodopera familiare prevalente	1.865	5.432	16.704	32.861	121.915	232.646	184.102	17.146	612.671
Con manodopera extrafamiliare prevalente	415	955	3.226	4.546	12.748	51.091	73.997	46.857	193.835
Conduzione con salariati	7.958	4.712	10.431	12.185	30.506	84.167	91.463	56.869	298.291
Conduzione a colonia parziaria appoderata	3	80	150	-	1.209	3.679	1.155	-	6.276
Altra forma di conduzione	10	-	-	-	-	-	-	-	10
TOTALE	59.990	78.806	232.028	307.635	660.656	846.591	449.056	127.402	2.762.164
ZONE ALTIMETRICHE									
Montagna	984	5.698	23.931	25.642	44.038	27.573	2.380	-	130.246
Collina	24.148	39.649	114.040	151.966	304.861	335.871	140.417	39.150	1.150.102
Pianura	34.858	33.459	94.057	130.027	311.757	483.147	306.259	88.252	1.481.816
TOTALE	59.990	78.806	232.028	307.635	660.656	846.591	449.056	127.402	2.762.164

Tavola 2.52 - Aziende per categoria di manodopera familiare, classe di superficie totale, classe di superficie agricola utilizzata (SAU) e sesso

		FAMILIARI E PARENTI DEL CONDUTTORE					
CLASSI DI SUPERFICIE TOTALE CLASSI DI SAU	Conduttore	CONIUGE		ALTRI FAMILIARI DEL CONDUTTORE		Parenti del conduttore	Totale
		Totale	Di cui che lavora in azienda	Totale	Di cui che lavorano in azienda		
TOTALE							
CLASSI DI SUPERFICIE TOTALE (in ettari)							
Senza superficie	17	8	4	11	2	2	17
Meno di 1 ettaro	2.102	1.024	351	760	177	101	2.102
1 -- 2	1.272	626	282	526	195	102	1.272
2 -- 3	892	447	233	407	173	86	892
3 -- 5	1.213	618	352	571	244	117	1.213
5 -- 10	1.722	862	520	874	424	189	1.722
10 -- 20	1.459	751	432	788	375	162	1.459
20 -- 30	655	351	184	385	174	73	655
30 -- 50	703	408	220	449	210	89	703
50 -- 100	619	380	169	405	197	129	619
100 ed oltre	418	268	148	296	171	115	418
TOTALE	11.072	5.743	2.895	5.472	2.342	1.165	11.072
CLASSI DI SAU (in ettari)							
Senza superficie	635	341	59	245	26	19	635
Meno di 1 ettaro	2.323	1.113	448	855	251	135	2.323
1 -- 2	1.209	583	294	535	218	121	1.209
2 -- 3	863	445	261	398	193	81	863
3 -- 5	1.121	565	342	533	238	116	1.121
5 -- 10	1.575	769	473	833	397	169	1.575
10 -- 20	1.230	672	385	691	343	142	1.230
20 -- 30	581	313	163	346	149	62	581
30 -- 50	615	361	183	398	183	92	615
50 -- 100	580	362	165	387	195	128	580
100 ed oltre	340	219	122	251	149	100	340
TOTALE	11.072	5.743	2.895	5.472	2.342	1.165	11.072
MASCHI							
CLASSI DI SUPERFICIE TOTALE (in ettari)							
Senza superficie	14	1	-	8	2	1	17
Meno di 1 ettaro	1.522	218	143	482	129	88	1.844
1 -- 2	877	164	103	356	142	86	1.137
2 -- 3	635	116	84	286	136	74	813
3 -- 5	834	191	134	392	191	94	1.101
5 -- 10	1.287	226	176	616	330	154	1.620
10 -- 20	1.111	186	130	557	307	135	1.373
20 -- 30	550	60	40	281	142	64	631
30 -- 50	604	48	31	357	189	77	678
50 -- 100	546	34	19	308	172	107	598
100 ed oltre	368	24	8	239	145	106	403
TOTALE	8.348	1.268	868	3.882	1.885	986	10.215
CLASSI DI SAU (in ettari)							
Senza superficie	455	79	38	171	24	15	560
Meno di 1 ettaro	1.673	245	163	544	178	116	2.054
1 -- 2	827	161	112	371	164	94	1.083
2 -- 3	612	130	98	288	155	73	793
3 -- 5	771	186	132	366	180	97	1.027
5 -- 10	1.176	199	153	577	312	140	1.476
10 -- 20	980	142	98	506	288	119	1.176
20 -- 30	490	45	32	248	122	53	555
30 -- 50	538	40	23	316	168	75	599
50 -- 100	523	24	14	291	166	111	562
100 ed oltre	303	17	5	204	128	93	330
TOTALE	8.348	1.268	868	3.882	1.885	986	10.215

Tavola 2.52 segue - Aziende per categoria di manodopera familiare, classe di superficie totale, classe di superficie agricola utilizzata (SAU) e sesso

		FAMILIARI E PARENTI DEL CONDUTTORE					
CLASSI DI SUPERFICIE TOTALE CLASSI DI SAU	Conduttore	CONIUGE		ALTRI FAMILIARI DEL CONDUTTORE		Parenti del conduttore	Totale
		Totale	Di cui che lavora in azienda	Totale	Di cui che lavorano in azienda		
FEMMINE							
CLASSI DI SUPERFICIE TOTALE (in ettari)							
Senza superficie	3	7	4	10	-	1	14
Meno di 1 ettaro	580	806	208	443	69	31	1.530
1 -- 2	395	462	179	303	82	38	959
2 -- 3	257	331	149	226	63	31	680
3 -- 5	379	427	218	320	92	58	935
5 -- 10	435	636	344	505	180	78	1.284
10 -- 20	348	565	302	470	134	60	1.113
20 -- 30	105	291	144	230	58	24	492
30 -- 50	99	360	189	276	65	34	563
50 -- 100	73	346	150	251	64	45	512
100 ed oltre	50	244	140	174	61	42	347
TOTALE	2.724	4.475	2.027	3.208	868	442	8.429
CLASSI DI SAU (in ettari)							
Senza superficie	180	262	21	146	2	5	479
Meno di 1 ettaro	650	868	285	487	106	42	1.686
1 -- 2	382	422	182	305	89	51	911
2 -- 3	251	315	163	215	65	26	659
3 -- 5	350	379	210	299	94	55	856
5 -- 10	399	570	320	495	170	69	1.188
10 -- 20	250	530	287	407	117	55	945
20 -- 30	91	268	131	221	52	23	450
30 -- 50	77	321	160	247	57	37	490
50 -- 100	57	338	151	239	64	42	483
100 ed oltre	37	202	117	147	52	37	282
TOTALE	2.724	4.475	2.027	3.208	868	442	8.429

Tavola 2.53 - Aziende per categoria di altra manodopera aziendale, classe di superficie totale, classe di superficie agricola utilizzata (SAU) e sesso

	ALTRA MANODOPERA AZIENDALE				
CLASSI DI SUPERFICIE TOTALE CLASSI DI SAU	DIRIGENTI E IMPIEGATI		OPERAI ED ASSIMILATI		Totale
	A tempo indeterminato	A tempo determinato	A tempo indeterminato	A tempo determinato	
TOTALE					
CLASSI DI SUPERFICIE TOTALE (in ettari)					
Meno di 1 ettaro	5	6	2	65	76
1 -- 2	3	5	6	105	114
2 -- 3	6	-	10	93	103
3 -- 5	2	21	8	159	187
5 -- 10	11	29	20	265	313
10 -- 20	10	20	45	215	269
20 -- 30	12	9	27	77	106
30 -- 50	13	7	48	82	125
50 -- 100	24	10	110	60	164
100 ed oltre	61	20	263	116	318
TOTALE	147	127	539	1.237	1.775
CLASSI DI SAU (in ettari)					
Senza superficie	6	1	16	10	28
Meno di 1 ettaro	5	9	4	101	116
1 -- 2	6	4	9	120	133
2 -- 3	5	3	13	105	121
3 -- 5	3	23	7	154	183
5 -- 10	11	25	24	256	301
10 -- 20	11	22	50	194	250
20 -- 30	10	10	27	67	97
30 -- 50	18	3	45	71	112
50 -- 100	22	9	120	62	169
100 ed oltre	50	18	224	97	265
TOTALE	147	127	539	1.237	1.775
MASCHI					
CLASSI DI SUPERFICIE TOTALE (in ettari)					
Meno di 1 ettaro	4	5	2	60	70
1 -- 2	2	3	3	93	100
2 -- 3	6	-	8	85	94
3 -- 5	2	21	8	150	179
5 -- 10	9	27	17	243	288
10 -- 20	10	19	44	203	259
20 -- 30	11	9	24	71	100
30 -- 50	10	5	44	74	115
50 -- 100	19	9	108	58	159
100 ed oltre	53	19	262	111	318
TOTALE	126	117	520	1.148	1.682
CLASSI DI SAU (in ettari)					
Senza superficie	5	1	16	10	27
Meno di 1 ettaro	4	7	3	94	106
1 -- 2	5	3	6	107	119
2 -- 3	5	3	11	97	112
3 -- 5	3	23	7	144	174
5 -- 10	9	23	21	235	278
10 -- 20	9	21	49	181	239
20 -- 30	9	9	24	64	92
30 -- 50	15	2	42	63	105
50 -- 100	18	8	118	60	165
100 ed oltre	44	17	223	93	265
TOTALE	126	117	520	1.148	1.682

Tavola 2.53 segue - Aziende per categoria di altra manodopera aziendale, classe di superficie totale, classe di superficie agricola utilizzata (SAU) e sesso

ALTRA MANODOPERA AZIENDALE					
CLASSI DI SUPERFICIE TOTALE CLASSI DI SAU	DIRIGENTI E IMPIEGATI		OPERAI ED ASSIMILATI		Totale
	A tempo indeterminato	A tempo determinato	A tempo indeterminato	A tempo determinato	
FEMMINE					
CLASSI DI SUPERFICIE TOTALE (in ettari)					
Meno di 1 ettaro	1	2	-	37	39
1 -- 2	1	4	3	78	83
2 -- 3	-	-	2	57	58
3 -- 5	-	15	1	116	132
5 -- 10	3	16	4	198	219
10 -- 20	-	8	5	133	146
20 -- 30	2	4	6	49	58
30 -- 50	6	3	7	49	59
50 -- 100	6	1	5	16	26
100 ed oltre	16	3	10	29	45
TOTALE	35	56	43	762	865
CLASSI DI SAU (in ettari)					
Senza superficie	1	-	1	-	2
Meno di 1 ettaro	1	4	1	58	63
1 -- 2	1	3	3	89	93
2 -- 3	-	1	2	66	68
3 -- 5	-	15	1	117	133
5 -- 10	3	14	4	175	194
10 -- 20	3	10	4	133	149
20 -- 30	1	4	7	41	50
30 -- 50	7	1	5	44	51
50 -- 100	7	1	7	13	25
100 ed oltre	11	3	8	26	37
TOTALE	35	56	43	762	865

Tavola 2.54 - Giornate di lavoro aziendale per categoria di manodopera familiare, classe di superficie totale, classe di superficie agricola utilizzata (SAU) e sesso

CLASSI DI SUPERFICIE TOTALE CLASSI DI SAU	Conduttore	FAMILIARI E PARENTI DEL CONDUTTORE			Totale
		Coniuge	Altri familiari del conduttore	Parenti del conduttore	
TOTALE					
CLASSI DI SUPERFICIE TOTALE (in ettari)					
Senza superficie	3.930	750	665	335	5.680
Meno di 1 ettaro	73.226	9.969	4.479	2.154	89.828
1 -- 2	79.344	11.450	7.909	2.838	101.541
2 -- 3	78.111	12.156	10.616	5.829	106.712
3 -- 5	141.748	24.886	21.899	8.518	197.051
5 -- 10	258.412	45.931	53.033	16.530	373.906
10 -- 20	260.637	47.655	60.799	20.731	389.822
20 -- 30	142.780	23.961	36.288	16.692	219.721
30 -- 50	167.939	33.815	56.213	26.075	284.042
50 -- 100	154.603	27.283	62.116	34.662	278.664
100 ed oltre	104.695	27.302	64.632	53.389	250.018
TOTALE	1.465.425	265.158	378.649	187.753	2.296.985
CLASSI DI SAU (in ettari)					
Senza superficie	23.597	2.491	1.436	970	28.494
Meno di 1 ettaro	96.675	13.456	6.494	4.118	120.743
1 -- 2	97.753	14.045	12.662	4.416	128.876
2 -- 3	90.430	16.371	10.893	5.784	123.478
3 -- 5	149.227	25.603	25.695	8.699	209.224
5 -- 10	251.153	44.906	52.801	16.466	365.326
10 -- 20	241.321	45.563	64.539	21.697	373.120
20 -- 30	127.708	22.499	31.380	14.974	196.561
30 -- 50	150.471	30.425	51.896	25.087	257.879
50 -- 100	148.953	26.232	63.205	38.149	276.539
100 ed oltre	88.137	23.567	57.648	47.393	216.745
TOTALE	1.465.425	265.158	378.649	187.753	2.296.985
MASCHI					
CLASSI DI SUPERFICIE TOTALE (in ettari)					
Senza superficie	2.840	-	665	325	3.830
Meno di 1 ettaro	58.100	5.503	2.639	1.935	68.177
1 -- 2	62.380	5.300	5.483	2.345	75.508
2 -- 3	63.155	5.116	8.346	4.464	81.081
3 -- 5	114.116	8.786	16.301	5.635	144.838
5 -- 10	213.403	15.015	39.714	11.976	280.108
10 -- 20	219.947	13.390	45.683	15.369	294.389
20 -- 30	125.790	5.069	26.954	12.795	170.608
30 -- 50	151.123	3.675	44.492	20.188	219.478
50 -- 100	142.961	2.717	51.486	27.764	224.928
100 ed oltre	95.322	1.210	47.698	44.594	188.824
TOTALE	1.249.137	65.781	289.461	147.390	1.751.769
CLASSI DI SAU (in ettari)					
Senza superficie	17.375	672	1.356	609	20.012
Meno di 1 ettaro	76.128	7.081	4.036	3.296	90.541
1 -- 2	76.464	6.220	9.627	3.513	95.824
2 -- 3	73.309	6.577	8.349	4.701	92.936
3 -- 5	119.707	9.188	18.564	6.297	153.756
5 -- 10	208.261	15.609	39.520	11.674	275.064
10 -- 20	207.330	9.704	49.549	16.548	283.131
20 -- 30	114.211	4.375	22.753	10.907	152.246
30 -- 50	137.182	3.160	41.453	19.120	200.915
50 -- 100	138.710	2.080	51.427	30.387	222.604
100 ed oltre	80.460	1.115	42.827	40.338	164.740
TOTALE	1.249.137	65.781	289.461	147.390	1.751.769

Tavola 2.54 segue - Giornate di lavoro aziendale per categoria di manodopera familiare, classe di superficie totale, classe di superficie agricola utilizzata (SAU) e sesso

CLASSI DI SUPERFICIE TOTALE CLASSI DI SAU	Conduttore	FAMILIARI E PARENTI DEL CONDUTTORE			Totale
		Coniuge	Altri familiari del conduttore	Parenti del conduttore	
FEMMINE					
CLASSI DI SUPERFICIE TOTALE (in ettari)					
Senza superficie	1.090	750	-	10	1.850
Meno di 1 ettaro	15.126	4.466	1.840	219	21.651
1 -- 2	16.964	6.150	2.426	493	26.033
2 -- 3	14.956	7.040	2.270	1.365	25.631
3 -- 5	27.632	16.100	5.598	2.883	52.213
5 -- 10	45.009	30.916	13.319	4.554	93.798
10 -- 20	40.690	34.265	15.116	5.362	95.433
20 -- 30	16.990	18.892	9.334	3.897	49.113
30 -- 50	16.816	30.140	11.721	5.887	64.564
50 -- 100	11.642	24.566	10.630	6.898	53.736
100 ed oltre	9.373	26.092	16.934	8.795	61.194
TOTALE	216.288	199.377	89.188	40.363	545.216
CLASSI DI SAU (in ettari)					
Senza superficie	6.222	1.819	80	361	8.482
Meno di 1 ettaro	20.547	6.375	2.458	822	30.202
1 -- 2	21.289	7.825	3.035	903	33.052
2 -- 3	17.121	9.794	2.544	1.083	30.542
3 -- 5	29.520	16.415	7.131	2.402	55.468
5 -- 10	42.892	29.297	13.281	4.792	90.262
10 -- 20	33.991	35.859	14.990	5.149	89.989
20 -- 30	13.497	18.124	8.627	4.067	44.315
30 -- 50	13.289	27.265	10.443	5.967	56.964
50 -- 100	10.243	24.152	11.778	7.762	53.935
100 ed oltre	7.677	22.452	14.821	7.055	52.005
TOTALE	216.288	199.377	89.188	40.363	545.216

Tavola 2.55 - Giornate di lavoro aziendale per categoria di altra manodopera aziendale, classe di superficie totale, classe di superficie agricola utilizzata (SAU) e sesso

	ALTRA MANODOPERA AZIENDALE				
CLASSI DI SUPERFICIE TOTALE CLASSI DI SAU	DIRIGENTI E IMPIEGATI		OPERAI E ASSIMILATI		Totale
	A tempo indeterminato	A tempo determinato	A tempo indeterminato	A tempo determinato	
	TOTALE				
CLASSI DI SUPERFICIE TOTALE (in ettari)					
Meno di 1 ettaro	871	99	270	1.722	2.962
1 -- 2	90	511	1.348	2.506	4.455
2 -- 3	559	-	1.970	3.312	5.841
3 -- 5	780	1.239	1.514	6.474	10.007
5 -- 10	1.222	4.145	5.104	20.015	30.486
10 -- 20	1.548	3.340	13.238	22.075	40.201
20 -- 30	2.728	1.963	9.539	13.330	27.560
30 -- 50	2.566	934	17.475	20.233	41.208
50 -- 100	4.519	1.589	43.218	16.930	66.256
100 ed oltre	23.091	2.066	173.159	37.887	236.203
TOTALE	37.974	15.886	266.835	144.484	465.179
CLASSI DI SAU (in ettari)					
Senza superficie	470	60	3.954	1.567	6.051
Meno di 1 ettaro	871	185	920	2.607	4.583
1 -- 2	330	583	2.117	3.552	6.582
2 -- 3	549	67	2.725	3.963	7.304
3 -- 5	932	2.502	1.540	7.181	12.155
5 -- 10	1.548	3.327	7.969	21.975	34.819
10 -- 20	2.556	3.585	13.171	21.520	40.832
20 -- 30	2.046	1.812	11.231	12.894	27.983
30 -- 50	3.244	440	16.650	20.709	41.043
50 -- 100	5.397	1.369	54.018	17.576	78.360
100 ed oltre	20.031	1.956	152.540	30.940	205.467
TOTALE	37.974	15.886	266.835	144.484	465.179
MASCHI					
CLASSI DI SUPERFICIE TOTALE (in ettari)					
Meno di 1 ettaro	621	73	270	1.173	2.137
1 -- 2	20	140	710	1.539	2.409
2 -- 3	559	-	1.625	2.199	4.383
3 -- 5	780	1.028	1.510	4.466	7.784
5 -- 10	562	3.582	4.124	12.001	20.269
10 -- 20	1.548	2.705	12.358	15.389	32.000
20 -- 30	2.266	1.499	7.659	8.733	20.157
30 -- 50	1.272	844	15.633	13.986	31.735
50 -- 100	3.559	1.484	42.016	13.249	60.308
100 ed oltre	16.929	2.008	165.881	28.230	213.048
TOTALE	28.116	13.363	251.786	100.965	394.230
CLASSI DI SAU (in ettari)					
Senza superficie	410	60	3.654	1.567	5.691
Meno di 1 ettaro	621	148	894	1.913	3.576
1 -- 2	260	215	1.365	2.243	4.083
2 -- 3	549	52	2.380	2.735	5.716
3 -- 5	932	2.284	1.536	4.809	9.561
5 -- 10	888	2.794	7.099	13.530	24.311
10 -- 20	1.914	2.700	12.481	14.406	31.501
20 -- 30	1.796	1.528	9.151	8.797	21.272
30 -- 50	1.880	420	15.148	14.042	31.490
50 -- 100	3.411	1.264	52.106	15.200	71.981
100 ed oltre	15.455	1.898	145.972	21.723	185.048
TOTALE	28.116	13.363	251.786	100.965	394.230

Tavola 2.55 segue - Giornate di lavoro aziendale per categoria di altra manodopera aziendale, classe di superficie totale, classe di superficie agricola utilizzata (SAU) e sesso

	ALTRA MANODOPERA AZIENDALE				
CLASSI DI SUPERFICIE TOTALE CLASSI DI SAU	DIRIGENTI E IMPIEGATI		OPERAI E ASSIMILATI		Totale
	A tempo indeterminato	A tempo determinato	A tempo indeterminato	A tempo determinato	
FEMMINE					
CLASSI DI SUPERFICIE TOTALE (in ettari)					
Meno di 1 ettaro	250	26	-	549	825
1 -- 2	70	371	638	967	2.046
2 -- 3	-	-	345	1.113	1.458
3 -- 5	-	211	4	2.008	2.223
5 -- 10	660	563	980	8.014	10.217
10 -- 20	-	635	880	6.686	8.201
20 -- 30	462	464	1.880	4.597	7.403
30 -- 50	1.294	90	1.842	6.247	9.473
50 -- 100	960	105	1.202	3.681	5.948
100 ed oltre	6.162	58	7.278	9.657	23.155
TOTALE	9.858	2.523	15.049	43.519	70.949
CLASSI DI SAU (in ettari)					
Senza superficie	60	-	300	-	360
Meno di 1 ettaro	250	37	26	694	1.007
1 -- 2	70	368	752	1.309	2.499
2 -- 3	-	15	345	1.228	1.588
3 -- 5	-	218	4	2.372	2.594
5 -- 10	660	533	870	8.445	10.508
10 -- 20	642	885	690	7.114	9.331
20 -- 30	250	284	2.080	4.097	6.711
30 -- 50	1.364	20	1.502	6.667	9.553
50 -- 100	1.986	105	1.912	2.376	6.379
100 ed oltre	4.576	58	6.568	9.217	20.419
TOTALE	9.858	2.523	15.049	43.519	70.949

Tavola 2.56 - Aziende per categoria di manodopera familiare, forma di conduzione, zona altimetrica e sesso

		FAMILIARI E PARENTI DEL CONDUTTORE					
FORME DI CONDUZIONE ZONE ALTIMETRICHE	Conduttore	CONIUGE		ALTRI FAMILIARI DEL CONDUTTORE		Parenti del conduttore	Totale
		Totale	Di cui che lavora in azienda	Totale	Di cui che lavorano in azienda		
TOTALE							
FORME DI CONDUZIONE							
Conduzione diretta del coltivatore	9.864	5.210	2.754	5.029	2.271	1.108	9.864
<i>Con solo manodopera familiare</i>	8.452	4.432	2.194	4.131	1.744	873	8.452
<i>Con manodopera familiare prevalente</i>	1.178	661	511	780	484	205	1.178
<i>Con manodopera extrafamiliare prevalente</i>	234	117	49	118	43	30	234
Conduzione con salariati	1.195	525	136	435	69	56	1.195
Conduzione a colonia parziaria appoderata	13	8	5	8	2	1	13
TOTALE	11.072	5.743	2.895	5.472	2.342	1.165	11.072
ZONE ALTIMETRICHE							
Montagna	553	288	215	254	129	50	553
Collina	4.660	2.228	1.568	2.249	1.289	631	4.660
Pianura	5.859	3.227	1.112	2.969	924	484	5.859
TOTALE	11.072	5.743	2.895	5.472	2.342	1.165	11.072
MASCHI							
FORME DI CONDUZIONE							
Conduzione diretta del coltivatore	7.640	1.100	809	3.579	1.831	940	9.267
<i>Con solo manodopera familiare</i>	6.498	967	705	2.929	1.420	746	7.936
<i>Con manodopera familiare prevalente</i>	982	104	92	567	377	168	1.136
<i>Con manodopera extrafamiliare prevalente</i>	160	29	12	83	34	26	195
Conduzione con salariati	696	168	59	296	52	45	936
Conduzione a colonia parziaria appoderata	12	-	-	7	2	1	12
TOTALE	8.348	1.268	868	3.882	1.885	986	10.215
ZONE ALTIMETRICHE							
Montagna	390	111	105	198	112	45	538
Collina	3.528	512	430	1.560	1.002	525	4.319
Pianura	4.430	645	333	2.124	771	416	5.358
TOTALE	8.348	1.268	868	3.882	1.885	986	10.215
FEMMINE							
FORME DI CONDUZIONE							
Conduzione diretta del coltivatore	2.224	4.110	1.945	2.966	844	424	7.496
<i>Con solo manodopera familiare</i>	1.954	3.465	1.489	2.395	611	313	6.341
<i>Con manodopera familiare prevalente</i>	196	557	419	493	218	99	969
<i>Con manodopera extrafamiliare prevalente</i>	74	88	37	78	15	12	186
Conduzione con salariati	499	357	77	237	24	17	921
Conduzione a colonia parziaria appoderata	1	8	5	5	-	1	12
TOTALE	2.724	4.475	2.027	3.208	868	442	8.429
ZONE ALTIMETRICHE							
Montagna	163	177	110	123	25	9	389
Collina	1.132	1.716	1.138	1.353	566	289	3.453
Pianura	1.429	2.582	779	1.732	277	144	4.587
TOTALE	2.724	4.475	2.027	3.208	868	442	8.429

Tavola 2.57 - Aziende per categoria di altra manodopera aziendale, forma di conduzione, zona altimetrica e sesso

	ALTRA MANODOPERA AZIENDALE				
FORME DI CONDUZIONE ZONE ALTIMETRICHE	DIRIGENTI E IMPIEGATI		OPERAI ED ASSIMILATI		Totale
	A tempo indeterminato	A tempo determinato	A tempo indeterminato	A tempo determinato	
TOTALE					
FORME DI CONDUZIONE					
Conduzione diretta del coltivatore	42	98	328	1.087	1.412
Con manodopera familiare prevalente	18	69	196	948	1.178
Con manodopera extrafamiliare prevalente	24	29	132	139	234
Conduzione con salariati	105	29	211	140	353
Conduzione a colonia parziaria appoderata	-	-	-	9	9
Altra forma di conduzione	-	-	-	1	1
TOTALE	147	127	539	1.237	1.775
ZONE ALTIMETRICHE					
Montagna	1	-	2	14	17
Collina	46	87	104	936	1.078
Pianura	100	40	433	287	680
TOTALE	147	127	539	1.237	1.775
MASCHI					
FORME DI CONDUZIONE					
Conduzione diretta del coltivatore	30	90	313	1.003	1.323
Con manodopera familiare prevalente	14	63	188	874	1.094
Con manodopera extrafamiliare prevalente	16	27	125	129	229
Conduzione con salariati	96	27	207	135	349
Conduzione a colonia parziaria appoderata	-	-	-	9	9
Altra forma di conduzione	-	-	-	1	1
TOTALE	126	117	520	1.148	1.682
ZONE ALTIMETRICHE					
Montagna	1	-	2	14	17
Collina	35	79	97	866	1.005
Pianura	90	38	421	268	660
TOTALE	126	117	520	1.148	1.682
FEMMINE					
FORME DI CONDUZIONE					
Conduzione diretta del coltivatore	16	50	26	715	788
Con manodopera familiare prevalente	6	39	12	644	698
Con manodopera extrafamiliare prevalente	10	11	14	71	90
Conduzione con salariati	19	6	17	40	70
Conduzione a colonia parziaria appoderata	-	-	-	7	7
Altra forma di conduzione	-	-	-	-	-
TOTALE	35	56	43	762	865
ZONE ALTIMETRICHE					
Montagna	-	-	-	-	-
Collina	19	51	15	711	779
Pianura	16	5	28	51	86
TOTALE	35	56	43	762	865

Tavola 2.58 - Giornate di lavoro aziendale per categoria di manodopera familiare, forma di conduzione, zona altimetrica e sesso

FORME DI CONDUZIONE ZONE ALTIMETRICHE	Conduttore	FAMILIARI E PARENTI DEL CONDUTTORE			Totale
		Coniuge	Altri familiari del conduttore	Parenti del conduttore	
TOTALE					
FORME DI CONDUZIONE					
Conduzione diretta del coltivatore	1.394.716	253.565	365.137	177.732	2.191.150
Con solo manodopera familiare	1.102.820	189.715	241.432	117.114	1.651.081
Con manodopera familiare prevalente	256.939	57.993	115.579	53.026	483.537
Con manodopera extrafamiliare prevalente	34.957	5.857	8.126	7.592	56.532
Conduzione con salariati	67.481	10.338	12.942	9.551	100.312
Conduzione a colonia parziaria appoderata	3.228	1.255	570	470	5.523
Altra forma di conduzione	-	-	-	-	-
TOTALE	1.465.425	265.158	378.649	187.753	2.296.985
ZONE ALTIMETRICHE					
Montagna	88.013	19.767	14.401	4.438	126.619
Collina	631.452	121.422	169.457	62.428	984.759
Pianura	745.960	123.969	194.791	120.887	1.185.607
TOTALE	1.465.425	265.158	378.649	187.753	2.296.985
MASCHI					
FORME DI CONDUZIONE					
Conduzione diretta del coltivatore	1.195.720	63.621	280.428	139.004	1.678.773
Con solo manodopera familiare	940.249	54.722	193.143	95.673	1.283.787
Con manodopera familiare prevalente	227.062	7.932	80.554	37.594	353.142
Con manodopera extrafamiliare prevalente	28.409	967	6.731	5.737	41.844
Conduzione con salariati	50.192	2.160	8.463	7.966	68.781
Conduzione a colonia parziaria appoderata	3.225	-	570	420	4.215
Altra forma di conduzione	-	-	-	-	-
TOTALE	1.249.137	65.781	289.461	147.390	1.751.769
ZONE ALTIMETRICHE					
Montagna	67.123	10.075	11.705	3.938	92.841
Collina	533.475	32.668	124.191	42.092	732.426
Pianura	648.539	23.038	153.565	101.360	926.502
TOTALE	1.249.137	65.781	289.461	147.390	1.751.769
FEMMINE					
FORME DI CONDUZIONE					
Conduzione diretta del coltivatore	198.996	189.944	84.709	38.728	512.377
Con solo manodopera familiare	162.571	134.993	48.289	21.441	367.294
Con manodopera familiare prevalente	29.877	50.061	35.025	15.432	130.395
Con manodopera extrafamiliare prevalente	6.548	4.890	1.395	1.855	14.688
Conduzione con salariati	17.289	8.178	4.479	1.585	31.531
Conduzione a colonia parziaria appoderata	3	1.255	-	50	1.308
Altra forma di conduzione	-	-	-	-	-
TOTALE	216.288	199.377	89.188	40.363	545.216
ZONE ALTIMETRICHE					
Montagna	20.890	9.692	2.696	500	33.778
Collina	97.977	88.754	45.266	20.336	252.333
Pianura	97.421	100.931	41.226	19.527	259.105
TOTALE	216.288	199.377	89.188	40.363	545.216

Tavola 2.59 - Giornate di lavoro aziendale per categoria di altra manodopera aziendale, forma di conduzione, zona altimetrica e sesso

	ALTRA MANODOPERA AZIENDALE				
FORME DI CONDUZIONE	DIRIGENTI E IMPIEGATI		OPERAI ED ASSIMILATI		Totale
ZONE ALTIMETRICHE	A tempo indeterminato	A tempo determinato	A tempo indeterminato	A tempo determinato	
TOTALE					
FORME DI CONDUZIONE					
Conduzione diretta del coltivatore	14.594	10.712	135.378	105.753	266.437
Con manodopera familiare prevalente	4.920	4.803	59.999	59.412	129.134
Con manodopera extrafamiliare prevalente	9.674	5.909	75.379	46.341	137.303
Conduzione con salariati	23.380	5.174	131.457	37.968	197.979
Conduzione a colonia parziaria appoderata	-	-	-	753	753
Altra forma di conduzione	-	-	-	10	10
TOTALE	37.974	15.886	266.835	144.484	465.179
ZONE ALTIMETRICHE					
Montagna	10	-	1.284	2.333	3.627
Collina	13.526	9.509	39.921	102.387	165.343
Pianura	24.438	6.377	225.630	39.764	296.209
TOTALE	37.974	15.886	266.835	144.484	465.179
MASCHI					
FORME DI CONDUZIONE					
Conduzione diretta del coltivatore	11.274	8.422	128.271	70.362	218.329
Con manodopera familiare prevalente	3.908	3.746	58.144	39.729	105.527
Con manodopera extrafamiliare prevalente	7.366	4.676	70.127	30.633	112.802
Conduzione con salariati	16.842	4.941	123.515	30.181	175.479
Conduzione a colonia parziaria appoderata	-	-	-	412	412
Altra forma di conduzione	-	-	-	10	10
TOTALE	28.116	13.363	251.786	100.965	394.230
ZONE ALTIMETRICHE					
Montagna	10	-	1.284	2.333	3.627
Collina	8.466	7.094	36.307	67.133	119.000
Pianura	19.640	6.269	214.195	31.499	271.603
TOTALE	28.116	13.363	251.786	100.965	394.230
FEMMINE					
FORME DI CONDUZIONE					
Conduzione diretta del coltivatore	3.320	2.290	7.107	35.391	48.108
Con manodopera familiare prevalente	1.012	1.057	1.855	19.683	23.607
Con manodopera extrafamiliare prevalente	2.308	1.233	5.252	15.708	24.501
Conduzione con salariati	6.538	233	7.942	7.787	22.500
Conduzione a colonia parziaria appoderata	-	-	-	341	341
Altra forma di conduzione	-	-	-	-	-
TOTALE	9.858	2.523	15.049	43.519	70.949
ZONE ALTIMETRICHE					
Montagna	-	-	-	-	-
Collina	5.060	2.415	3.614	35.254	46.343
Pianura	4.798	108	11.435	8.265	24.606
TOTALE	9.858	2.523	15.049	43.519	70.949

Tavola 2.60 - Componenti della manodopera familiare per categoria, classe di superficie totale, classe di superficie agricola utilizzata (SAU) e sesso

FAMILIARI E PARENTI DEL CONDUTTORE							
CLASSI DI SUPERFICIE TOTALE CLASSI DI SAU	Conduttore	CONIUGE		ALTRI FAMILIARI DEL CONDUTTORE		Parenti del conduttore	Totale
		Totale	Di cui che lavora in azienda	Totale	Di cui che lavorano in azienda		
		TOTALE					
CLASSI DI SUPERFICIE TOTALE (in ettari)							
Senza superficie	17	8	4	21	2	2	48
Meno di 1 ettaro	2.102	1.024	351	1.117	209	128	4.371
1 -- 2	1.272	626	282	812	255	143	2.853
2 -- 3	892	447	233	605	223	125	2.069
3 -- 5	1.213	618	352	861	309	183	2.875
5 -- 10	1.722	862	520	1.357	559	285	4.226
10 -- 20	1.459	751	432	1.290	512	222	3.722
20 -- 30	655	351	184	634	231	107	1.747
30 -- 50	703	408	220	820	299	138	2.069
50 -- 100	619	380	169	793	293	171	1.963
100 ed oltre	418	268	148	613	273	217	1.516
TOTALE	11.072	5.743	2.895	8.923	3.165	1.721	27.459
CLASSI DI SAU (in ettari)							
Senza superficie	635	341	59	375	28	23	1.374
Meno di 1 ettaro	2.323	1.113	448	1.252	304	173	4.861
1 -- 2	1.209	583	294	837	287	169	2.798
2 -- 3	863	445	261	601	242	117	2.026
3 -- 5	1.121	565	342	780	302	182	2.648
5 -- 10	1.575	769	473	1.312	534	257	3.913
10 -- 20	1.230	672	385	1.151	471	206	3.259
20 -- 30	581	313	163	594	198	90	1.578
30 -- 50	615	361	183	731	268	134	1.841
50 -- 100	580	362	165	766	292	176	1.884
100 ed oltre	340	219	122	524	239	194	1.277
TOTALE	11.072	5.743	2.895	8.923	3.165	1.721	27.459
MASCHI							
CLASSI DI SUPERFICIE TOTALE (in ettari)							
Senza superficie	14	1	-	11	2	1	27
Meno di 1 ettaro	1.522	218	143	587	137	93	2.420
1 -- 2	877	164	103	432	159	98	1.571
2 -- 3	635	116	84	342	156	87	1.180
3 -- 5	834	191	134	470	208	113	1.608
5 -- 10	1.287	226	176	746	364	187	2.446
10 -- 20	1.111	186	130	710	357	150	2.157
20 -- 30	550	60	40	350	168	81	1.041
30 -- 50	604	48	31	470	229	100	1.222
50 -- 100	546	34	19	453	227	122	1.155
100 ed oltre	368	24	8	359	191	168	919
TOTALE	8.348	1.268	868	4.930	2.198	1.200	15.746
CLASSI DI SAU (in ettari)							
Senza superficie	455	79	38	205	26	18	757
Meno di 1 ettaro	1.673	245	163	661	190	125	2.704
1 -- 2	827	161	112	457	189	107	1.552
2 -- 3	612	130	98	346	171	87	1.175
3 -- 5	771	186	132	424	196	116	1.497
5 -- 10	1.176	199	153	709	346	167	2.251
10 -- 20	980	142	98	652	340	142	1.916
20 -- 30	490	45	32	314	142	65	914
30 -- 50	538	40	23	416	205	93	1.087
50 -- 100	523	24	14	439	224	129	1.115
100 ed oltre	303	17	5	307	169	151	778
TOTALE	8.348	1.268	868	4.930	2.198	1.200	15.746

Tavola 2.60 segue - Componenti della manodopera familiare per categoria, classe di superficie totale, classe di superficie agricola utilizzata (SAU) e sesso

FAMILIARI E PARENTI DEL CONDUTTORE							
CLASSI DI SUPERFICIE TOTALE CLASSI DI SAU	Conduttore	CONIUGE		ALTRI FAMILIARI DEL CONDUTTORE		Parenti del conduttore	Totale
		Totale	Di cui che lavora in azienda	Totale	Di cui che lavorano in azienda		
		FEMMINE					
CLASSI DI SUPERFICIE TOTALE (in ettari)							
Senza superficie	3	7	4	10	-	1	21
Meno di 1 ettaro	580	806	208	530	72	35	1.951
1 -- 2	395	462	179	380	96	45	1.282
2 -- 3	257	331	149	263	67	38	889
3 -- 5	379	427	218	391	101	70	1.267
5 -- 10	435	636	344	611	195	98	1.780
10 -- 20	348	565	302	580	155	72	1.565
20 -- 30	105	291	144	284	63	26	706
30 -- 50	99	360	189	350	70	38	847
50 -- 100	73	346	150	340	66	49	808
100 ed oltre	50	244	140	254	82	49	597
TOTALE	2.724	4.475	2.027	3.993	967	521	11.713
CLASSI DI SAU (in ettari)							
Senza superficie	180	262	21	170	2	5	617
Meno di 1 ettaro	650	868	285	591	114	48	2.157
1 -- 2	382	422	182	380	98	62	1.246
2 -- 3	251	315	163	255	71	30	851
3 -- 5	350	379	210	356	106	66	1.151
5 -- 10	399	570	320	603	188	90	1.662
10 -- 20	250	530	287	499	131	64	1.343
20 -- 30	91	268	131	280	56	25	664
30 -- 50	77	321	160	315	63	41	754
50 -- 100	57	338	151	327	68	47	769
100 ed oltre	37	202	117	217	70	43	499
TOTALE	2.724	4.475	2.027	3.993	967	521	11.713

Tavola 2.61 - Persone per categoria di altra manodopera aziendale, classe di superficie totale, classe di superficie agricola utilizzata (SAU) e sesso

ALTRA MANODOPERA AZIENDALE					
CLASSI DI SUPERFICIE TOTALE CLASSI DI SAU	DIRIGENTI E IMPIEGATI		OPERAI ED ASSIMILATI		Totale
	A tempo indeterminato	A tempo determinato	A tempo indeterminato	A tempo determinato	
TOTALE					
CLASSI DI SUPERFICIE TOTALE (in ettari)					
Meno di 1 ettaro	6	16	2	135	159
1 -- 2	3	10	9	260	282
2 -- 3	6	-	11	237	254
3 -- 5	3	57	10	486	556
5 -- 10	14	79	23	983	1.099
10 -- 20	11	58	67	860	996
20 -- 30	16	21	42	351	430
30 -- 50	19	17	73	368	477
50 -- 100	27	11	164	178	380
100 ed oltre	96	31	640	499	1.266
TOTALE	201	300	1.041	4.357	5.899
CLASSI DI SAU (in ettari)					
Senza superficie	6	2	20	21	49
Meno di 1 ettaro	6	22	5	224	257
1 -- 2	6	8	13	310	337
2 -- 3	5	6	15	285	311
3 -- 5	4	67	9	494	574
5 -- 10	15	62	36	922	1.035
10 -- 20	14	66	63	849	992
20 -- 30	11	26	47	303	387
30 -- 50	27	4	67	360	458
50 -- 100	28	10	207	205	450
100 ed oltre	79	27	559	384	1.049
TOTALE	201	300	1.041	4.357	5.899
MASCHI					
CLASSI DI SUPERFICIE TOTALE (in ettari)					
Meno di 1 ettaro	5	7	2	82	96
1 -- 2	2	4	6	135	147
2 -- 3	6	-	9	134	149
3 -- 5	3	36	9	271	319
5 -- 10	10	49	19	520	598
10 -- 20	11	39	60	486	596
20 -- 30	14	13	34	197	258
30 -- 50	13	11	65	205	294
50 -- 100	21	10	159	127	317
100 ed oltre	71	27	613	334	1.045
TOTALE	156	196	976	2.491	3.819
CLASSI DI SAU (in ettari)					
Senza superficie	5	2	19	21	47
Meno di 1 ettaro	5	9	4	136	154
1 -- 2	5	5	10	165	185
2 -- 3	5	5	13	161	184
3 -- 5	4	42	8	268	322
5 -- 10	11	38	32	509	590
10 -- 20	11	44	57	456	568
20 -- 30	10	17	38	174	239
30 -- 50	19	2	61	212	294
50 -- 100	20	9	199	161	389
100 ed oltre	61	23	535	228	847
TOTALE	156	196	976	2.491	3.819

Tavola 2.61 segue - Persone per categoria di altra manodopera aziendale, classe di superficie totale, classe di superficie agricola utilizzata (SAU) e sesso

ALTRA MANODOPERA AZIENDALE					
CLASSI DI SUPERFICIE TOTALE CLASSI DI SAU	DIRIGENTI E IMPIEGATI		OPERAI ED ASSIMILATI		Totale
	A tempo indeterminato	A tempo determinato	A tempo indeterminato	A tempo determinato	
	FEMMINE				
CLASSI DI SUPERFICIE TOTALE (in ettari)					
Meno di 1 ettaro	1	9	-	53	63
1 -- 2	1	6	3	125	135
2 -- 3	-	-	2	103	105
3 -- 5	-	21	1	215	237
5 -- 10	4	30	4	463	501
10 -- 20	-	19	7	374	400
20 -- 30	2	8	8	154	172
30 -- 50	6	6	8	163	183
50 -- 100	6	1	5	51	63
100 ed oltre	25	4	27	165	221
TOTALE	45	104	65	1.866	2.080
CLASSI DI SAU (in ettari)					
Senza superficie	1	-	1	-	2
Meno di 1 ettaro	1	13	1	88	103
1 -- 2	1	3	3	145	152
2 -- 3	-	1	2	124	127
3 -- 5	-	25	1	226	252
5 -- 10	4	24	4	413	445
10 -- 20	3	22	6	393	424
20 -- 30	1	9	9	129	148
30 -- 50	8	2	6	148	164
50 -- 100	8	1	8	44	61
100 ed oltre	18	4	24	156	202
TOTALE	45	104	65	1.866	2.080

Tavola 2.62 - Persone per categoria di manodopera familiare, forma di conduzione, zona altimetrica e sesso

		FAMILIARI E PARENTI DEL CONDUTTORE					
FORME DI CONDUZIONE ZONE ALTIMETRICHE	Conduttore	CONIUGE		ALTRI FAMILIARI DEL CONDUTTORE		Parenti del conduttore	Totale
		Totale	Di cui che lavora in azienda	Totale	Di cui che lavorano in azienda		
TOTALE							
FORME DI CONDUZIONE							
Conduzione diretta del coltivatore	9.864	5.210	2.754	8.237	3.074	1.641	24.952
<i>Con solo manodopera familiare</i>	8.452	4.432	2.194	6.636	2.301	1.249	20.769
<i>Con manodopera familiare prevalente</i>	1.178	661	511	1.390	714	344	3.573
<i>Con manodopera extrafamiliare prevalente</i>	234	117	49	211	59	48	610
Conduzione con salariati	1.195	525	136	667	88	77	2.464
Conduzione a colonia parziaria appoderata	13	8	5	19	3	3	43
TOTALE	11.072	5.743	2.895	8.923	3.165	1.721	27.459
ZONE ALTIMETRICHE							
Montagna	553	288	215	385	144	58	1.284
Collina	4.660	2.228	1.568	3.607	1.793	983	11.478
Pianura	5.859	3.227	1.112	4.931	1.228	680	14.697
TOTALE	11.072	5.743	2.895	8.923	3.165	1.721	27.459
MASCHI							
FORME DI CONDUZIONE							
Conduzione diretta del coltivatore	7.640	1.100	809	4.557	2.140	1.141	14.438
<i>Con solo manodopera familiare</i>	6.498	967	705	3.692	1.635	886	12.043
<i>Con manodopera familiare prevalente</i>	982	104	92	747	461	222	2.055
<i>Con manodopera extrafamiliare prevalente</i>	160	29	12	118	44	33	340
Conduzione con salariati	696	168	59	361	55	57	1.282
Conduzione a colonia parziaria appoderata	12	-	-	12	3	2	26
TOTALE	8.348	1.268	868	4.930	2.198	1.200	15.746
ZONE ALTIMETRICHE							
Montagna	390	111	105	233	117	49	783
Collina	3.528	512	430	1.926	1.160	628	6.594
Pianura	4.430	645	333	2.771	921	523	8.369
TOTALE	8.348	1.268	868	4.930	2.198	1.200	15.746
FEMMINE							
FORME DI CONDUZIONE							
Conduzione diretta del coltivatore	2.224	4.110	1.945	3.680	934	500	10.514
<i>Con solo manodopera familiare</i>	1.954	3.465	1.489	2.944	666	363	8.726
<i>Con manodopera familiare prevalente</i>	196	557	419	643	253	122	1.518
<i>Con manodopera extrafamiliare prevalente</i>	74	88	37	93	15	15	270
Conduzione con salariati	499	357	77	306	33	20	1.182
Conduzione a colonia parziaria appoderata	1	8	5	7	-	1	17
TOTALE	2.724	4.475	2.027	3.993	967	521	11.713
ZONE ALTIMETRICHE							
Montagna	163	177	110	152	27	9	501
Collina	1.132	1.716	1.138	1.681	633	355	4.884
Pianura	1.429	2.582	779	2.160	307	157	6.328
TOTALE	2.724	4.475	2.027	3.993	967	521	11.713

Tavola 2.63 - Persone per categoria di altra manodopera aziendale, forma di conduzione, zona altimetrica e sesso

	ALTRA MANODOPERA AZIENDALE				
FORME DI CONDUZIONE ZONE ALTIMETRICHE	DIRIGENTI E IMPIEGATI		OPERAI ED ASSIMILATI		Totale
	A tempo indeterminato	A tempo determinato	A tempo indeterminato	A tempo determinato	
TOTALE					
FORME DI CONDUZIONE					
Conduzione diretta del coltivatore	62	254	537	3.779	4.632
Con manodopera familiare prevalente	26	193	252	3.146	3.617
Con manodopera extrafamiliare prevalente	36	61	285	633	1.015
Conduzione con salariati	139	46	504	526	1.215
Conduzione a colonia parziaria appoderata	-	-	-	51	51
Altra forma di conduzione	-	-	-	1	1
TOTALE	201	300	1.041	4.357	5.899
ZONE ALTIMETRICHE					
Montagna	1	-	5	72	78
Collina	66	241	176	3.749	4.232
Pianura	134	59	860	536	1.589
TOTALE	201	300	1.041	4.357	5.899
MASCHI					
FORME DI CONDUZIONE					
Conduzione diretta del coltivatore	45	158	506	2.078	2.787
Con manodopera familiare prevalente	19	118	239	1.730	2.106
Con manodopera extrafamiliare prevalente	26	40	267	348	681
Conduzione con salariati	111	38	470	385	1.004
Conduzione a colonia parziaria appoderata	-	-	-	27	27
Altra forma di conduzione	-	-	-	1	1
TOTALE	156	196	976	2.491	3.819
ZONE ALTIMETRICHE					
Montagna	1	-	5	72	78
Collina	45	144	156	2.010	2.355
Pianura	110	52	815	409	1.386
TOTALE	156	196	976	2.491	3.819
FEMMINE					
FORME DI CONDUZIONE					
Conduzione diretta del coltivatore	17	96	31	1.701	1.845
Con manodopera familiare prevalente	7	75	13	1.416	1.511
Con manodopera extrafamiliare prevalente	10	21	18	285	334
Conduzione con salariati	28	8	34	141	211
Conduzione a colonia parziaria appoderata	-	-	-	24	24
Altra forma di conduzione	-	-	-	-	-
TOTALE	45	104	65	1.866	2.080
ZONE ALTIMETRICHE					
Montagna	-	-	-	-	-
Collina	21	97	20	1.739	1.877
Pianura	24	7	45	127	203
TOTALE	45	104	65	1.866	2.080

Tavola 2.64 - Componenti la famiglia del conduttore per numero di componenti, classe di superficie agricola utilizzata (SAU) , classe di giornate di lavoro aziendale e sesso

CLASSI DI SAU CLASSI DI GIORNATE DI LAVORO AZIENDALE	NUMERO DI COMPONENTI							Totale
	1	2	3	4	5	6 ED OLTRE		
						Famiglie	Componenti	
TOTALE								
CLASSI DI SAU (in ettari)								
Senza superficie	222	410	378	280	55	1	6	1.351
Meno di 1 ettaro	863	1.666	1.170	796	175	3	18	4.688
1 -- 2	399	800	729	548	135	3	18	2.629
2 -- 3	243	654	552	352	90	3	18	1.909
3 -- 5	324	820	744	476	90	2	12	2.466
5 -- 10	418	1.076	1.083	860	200	3	19	3.656
10 -- 20	278	796	927	744	240	11	68	3.053
20 -- 30	120	368	429	436	85	8	50	1.488
30 -- 50	113	304	513	524	180	12	73	1.707
50 -- 100	92	288	450	512	245	17	121	1.708
100 ed oltre	48	128	267	344	175	18	121	1.083
TOTALE	3.120	7.310	7.242	5.872	1.670	81	524	25.738
CLASSI DI GIORNATE DI LAVORO AZIENDALE								
Meno di 50	1.443	4.037	4.445	3.854	1.096	4	289	15.164
50 -- 100	387	862	600	361	85	5	19	2.314
100 -- 200	538	1.025	746	504	131	4	27	2.971
200 -- 300	404	704	675	470	122	16	60	2.435
300 -- 500	348	682	776	683	236	52	129	2.854
500 -- 1000	-	-	-	-	-	-	-	-
1000 -- 2500	-	-	-	-	-	-	-	-
2500 ed oltre	-	-	-	-	-	-	-	-
TOTALE	3.120	7.310	7.242	5.872	1.670	81	524	25.738
MASCHI								
CLASSI DI SAU (in ettari)								
Senza superficie	148	209	197	158	25	1	2	739
Meno di 1 ettaro	590	848	613	419	98	3	11	2.579
1 -- 2	269	412	402	294	58	3	10	1.445
2 -- 3	166	356	318	184	52	3	12	1.088
3 -- 5	224	442	415	248	47	2	5	1.381
5 -- 10	317	594	589	472	102	3	10	2.084
10 -- 20	224	447	518	419	122	11	44	1.774
20 -- 30	95	212	243	231	42	8	26	849
30 -- 50	97	171	304	287	98	12	37	994
50 -- 100	75	156	255	289	138	17	73	986
100 ed oltre	40	75	156	196	92	18	68	627
TOTALE	2.245	3.922	4.010	3.197	874	81	298	14.546
CLASSI DI GIORNATE DI LAVORO AZIENDALE								
Meno di 50	836	1.592	2.033	1.774	477	4	126	6.838
50 -- 100	308	558	356	224	49	5	12	1.507
100 -- 200	438	685	476	299	70	4	15	1.983
200 -- 300	354	526	502	338	87	16	36	1.843
300 -- 500	309	561	643	562	191	52	109	2.375
500 -- 1000	-	-	-	-	-	-	-	-
1000 -- 2500	-	-	-	-	-	-	-	-
2500 ed oltre	-	-	-	-	-	-	-	-
TOTALE	2.245	3.922	4.010	3.197	874	81	298	14.546

Tavola 2.64 segue - Componenti la famiglia del conduttore per numero di componenti , classe di superficie agricola utilizzata (SAU), classe di giornate di lavoro aziendale e sesso

CLASSI DI SAU CLASSI DI GIORNATE DI LAVORO AZIENDALE	NUMERO DI COMPONENTI							Totale
	1	2	3	4	5	6 ED OLTRE		
						Famiglie	Componenti	
FEMMINE								
CLASSI DI SAU (in ettari)								
Senza superficie	74	201	181	122	30	1	4	612
Meno di 1 ettaro	273	818	557	377	77	3	7	2.109
1 -- 2	130	388	327	254	77	3	8	1.184
2 -- 3	77	298	234	168	38	3	6	821
3 -- 5	100	378	329	228	43	2	7	1.085
5 -- 10	101	482	494	388	98	3	9	1.572
10 -- 20	54	349	409	325	118	11	24	1.279
20 -- 30	25	156	186	205	43	8	24	639
30 -- 50	16	133	209	237	82	12	36	713
50 -- 100	17	132	195	223	107	17	48	722
100 ed oltre	8	53	111	148	83	18	53	456
TOTALE	875	3.388	3.232	2.675	796	81	226	11.192
CLASSI DI GIORNATE DI LAVORO AZIENDALE								
Meno di 50	607	2.445	2.412	2.080	619	4	163	8.326
50 -- 100	79	304	244	137	36	5	7	807
100 -- 200	100	340	270	205	61	4	12	988
200 -- 300	50	178	173	132	35	16	24	592
300 -- 500	39	121	133	121	45	52	20	479
500 -- 1000	-	-	-	-	-	-	-	-
1000 -- 2500	-	-	-	-	-	-	-	-
2500 ed oltre	-	-	-	-	-	-	-	-
TOTALE	875	3.388	3.232	2.675	796	81	226	11.192

Tavola 2.65 - Componenti la famiglia del conduttore per numero di componenti, forma di conduzione, zona altimetrica e sesso

FORME DI CONDUZIONE ZONE ALTIMETRICHE	NUMERO DI COMPONENTI							Totale
	1	2	3	4	5	6 ED OLTRE		
						Famiglie	Componenti	
TOTALE								
FORME DI CONDUZIONE								
Conduzione diretta del coltivatore	2.625	6.548	6.666	5.424	1.535	80	513	23.311
Con solo manodopera familiare	2.361	5.708	5.529	4.456	1.155	49	311	19.520
Con manodopera familiare prevalente	191	704	1.008	856	280	29	190	3.229
Con manodopera extrafamiliare prevalente	73	136	129	112	100	2	12	562
Conduzione con salariati	493	756	573	424	130	1	11	2.387
Conduzione a colonia parziaria appoderata	2	6	3	24	5	-	-	40
TOTALE	3.120	7.310	7.242	5.872	1.670	81	524	25.738
ZONE ALTIMETRICHE								
Montagna	143	482	279	244	60	3	18	1.226
Collina	1.402	3.126	2.967	2.260	565	28	175	10.495
Pianura	1.575	3.702	3.996	3.368	1.045	50	331	14.017
TOTALE	3.120	7.310	7.242	5.872	1.670	81	524	25.738
MASCHI								
FORME DI CONDUZIONE								
Conduzione diretta del coltivatore	1.992	3.543	3.700	2.962	808	80	292	13.297
Con solo manodopera familiare	1.800	3.082	3.060	2.430	605	49	180	11.157
Con manodopera familiare prevalente	153	395	565	467	149	29	104	1.833
Con manodopera extrafamiliare prevalente	39	66	75	65	54	2	8	307
Conduzione con salariati	252	376	308	220	63	1	6	1.225
Conduzione a colonia parziaria appoderata	1	3	2	15	3	-	-	24
TOTALE	2.245	3.922	4.010	3.197	874	81	298	14.546
ZONE ALTIMETRICHE								
Montagna	120	280	159	137	28	3	10	734
Collina	1.040	1.690	1.642	1.203	294	28	97	5.966
Pianura	1.085	1.952	2.209	1.857	552	50	191	7.846
TOTALE	2.245	3.922	4.010	3.197	874	81	298	14.546
FEMMINE								
FORME DI CONDUZIONE								
Conduzione diretta del coltivatore	633	3.005	2.966	2.462	727	80	221	10.014
Con solo manodopera familiare	561	2.626	2.469	2.026	550	49	131	8.363
Con manodopera familiare prevalente	38	309	443	389	131	29	86	1.396
Con manodopera extrafamiliare prevalente	34	70	54	47	46	2	4	255
Conduzione con salariati	241	380	265	204	67	1	5	1.162
Conduzione a colonia parziaria appoderata	1	3	1	9	2	-	-	16
TOTALE	875	3.388	3.232	2.675	796	81	226	11.192
ZONE ALTIMETRICHE								
Montagna	23	202	120	107	32	3	8	492
Collina	362	1.436	1.325	1.057	271	28	78	4.529
Pianura	490	1.750	1.787	1.511	493	50	140	6.171
TOTALE	875	3.388	3.232	2.675	796	81	226	11.192

Tavola 2.66 - Componenti la famiglia e parenti del conduttore con attività lavorativa esercitata esclusivamente o prevalentemente presso l'azienda o fuori l'azienda per settore di attività economica, classe di superficie agricola utilizzata (SAU) e forma di conduzione

CLASSI DI SAU FORME DI CONDUZIONE	Esclusivamente presso l'azienda	PREVALENTEMENTE PRESSO L'AZIENDA					Totale
		In agricoltura	Nell'industria	Nel commercio, pubblici esercizi e alberghi	Nei servizi (esclusa la Pubblica Ammin.)	Nella Pubblica Ammin.	
CONDUTTORE							
CLASSI DI SAU (in ettari)							
Senza superficie	448	1	-	-	1	-	2
Meno di 1 ettaro	1.772	2	1	2	2	-	7
1 -- 2	955	3	-	5	2	-	10
2 -- 3	696	4	-	2	6	-	12
3 -- 5	930	7	4	4	9	-	24
5 -- 10	1.328	8	3	8	12	-	31
10 -- 20	1.043	9	7	5	12	3	36
20 -- 30	521	10	3	1	6	1	21
30 -- 50	562	7	2	4	6	2	21
50 -- 100	522	18	2	3	5	2	30
100 ed oltre	304	9	2	-	8	1	20
TOTALE	9.081	78	24	34	69	9	214
FORME DI CONDUZIONE							
Conduzione diretta del coltivatore	8.159	71	22	33	64	9	199
Con solo manodopera familiare	6.931	55	20	28	49	6	158
Con manodopera familiare prevalente	1.055	12	1	3	9	3	28
Con manodopera extrafamiliare prevalente	173	4	1	2	6	-	13
Conduzione con salariati	909	7	2	1	5	-	15
Conduzione a colonia parziaria appoderata	13	-	-	-	-	-	-
TOTALE	9.081	78	24	34	69	9	214
CONIUGE							
CLASSI DI SAU (in ettari)							
Senza superficie	240	-	-	-	-	-	-
Meno di 1 ettaro	874	-	-	1	-	-	1
1 -- 2	444	-	-	-	-	-	-
2 -- 3	332	-	-	-	-	-	-
3 -- 5	407	-	-	-	2	-	2
5 -- 10	568	1	-	2	-	-	3
10 -- 20	507	2	-	-	2	1	5
20 -- 30	241	-	-	-	1	-	1
30 -- 50	262	-	1	1	-	-	2
50 -- 100	262	1	-	-	-	-	1
100 ed oltre	176	2	-	-	-	1	3
TOTALE	4.313	6	1	4	5	2	18
FORME DI CONDUZIONE							
Conduzione diretta del coltivatore	3.928	6	1	4	5	2	18
Con solo manodopera familiare	3.359	6	1	3	4	1	15
Con manodopera familiare prevalente	491	-	-	1	1	1	3
Con manodopera extrafamiliare prevalente	78	-	-	-	-	-	-
Conduzione con salariati	378	-	-	-	-	-	-
Conduzione a colonia parziaria appoderata	7	-	-	-	-	-	-
TOTALE	4.313	6	1	4	5	2	18

Tavola 2.66 segue - Componenti la famiglia e parenti del conduttore con attività lavorativa esercitata esclusivamente o prevalentemente presso l'azienda o fuori l'azienda per settore di attività economica, classe di superficie agricola utilizzata (SAU) e forma di conduzione

CLASSI DI SAU FORME DI CONDUZIONE	Esclusivamente presso l'azienda	PREVALENTEMENTE PRESSO L'AZIENDA					Totale
		In agricoltura	Nell'industria	Nel commercio, pubblici esercizi e alberghi	Nei servizi (esclusa la Pubblica Ammin.)	Nella Pubblica Ammin.	
ALTRI FAMILIARI CHE LAVORANO IN AZIENDA							
CLASSI DI SAU (in ettari)							
Senza superficie	12	-	-	-	-	-	-
Meno di 1 ettaro	162	-	-	-	-	-	-
1 -- 2	150	1	1	-	-	-	2
2 -- 3	146	-	-	-	-	-	-
3 -- 5	209	-	-	-	1	-	1
5 -- 10	375	1	1	1	1	-	4
10 -- 20	363	-	-	-	1	-	1
20 -- 30	155	1	-	1	-	-	2
30 -- 50	238	-	-	1	3	-	4
50 -- 100	252	5	-	1	5	-	11
100 ed oltre	221	5	-	-	5	-	10
TOTALE	2.283	13	2	4	16	-	35
FORME DI CONDUZIONE							
Conduzione diretta del coltivatore	2.210	13	2	4	15	-	34
Con solo manodopera familiare	1.593	10	2	2	8	-	22
Con manodopera familiare prevalente	572	3	-	1	4	-	8
Con manodopera extrafamiliare prevalente	45	-	-	1	3	-	4
Conduzione con salariati	70	-	-	-	1	-	1
Conduzione a colonia parziaria appoderata	3	-	-	-	-	-	-
TOTALE	2.283	13	2	4	16	-	35
PARENTI							
CLASSI DI SAU (in ettari)							
Senza superficie	9	-	-	-	-	-	-
Meno di 1 ettaro	94	-	-	-	-	-	-
1 -- 2	77	-	-	-	-	-	-
2 -- 3	63	-	-	-	-	-	-
3 -- 5	109	-	-	-	-	-	-
5 -- 10	149	1	-	-	1	-	2
10 -- 20	145	-	1	-	1	-	2
20 -- 30	73	-	-	-	-	-	-
30 -- 50	120	1	-	-	1	-	2
50 -- 100	159	1	-	-	4	-	5
100 ed oltre	179	5	-	-	5	1	11
TOTALE	1.177	8	1	-	12	1	22
FORME DI CONDUZIONE							
Conduzione diretta del coltivatore	1.122	8	1	-	10	1	20
Con solo manodopera familiare	818	2	1	-	9	1	13
Con manodopera familiare prevalente	267	5	-	-	-	-	5
Con manodopera extrafamiliare prevalente	37	1	-	-	1	-	2
Conduzione con salariati	54	-	-	-	2	-	2
Conduzione a colonia parziaria appoderata	1	-	-	-	-	-	-
TOTALE	1.177	8	1	-	12	1	22

Tavola 2.66 segue - Componenti la famiglia e parenti del conduttore con attività lavorativa esercitata esclusivamente o prevalentemente presso l'azienda o fuori l'azienda per settore di attività economica, classe di superficie agricola utilizzata (SAU) e forma di conduzione

CLASSI DI SAU FORME DI CONDUZIONE	PREVALENTEMENTE FUORI L'AZIENDA					Totale
	In agricoltura	Nell'industria	Nel commercio, pubblici esercizi e alberghi	Nei servizi (esclusa la Pubblica Ammin.)	Nella Pubblica Ammin.	
CONDUTTORE						
CLASSI DI SAU (in ettari)						
Senza superficie	11	65	44	51	14	185
Meno di 1 ettaro	27	173	95	198	51	544
1 -- 2	19	63	46	90	26	244
2 -- 3	19	37	36	50	13	155
3 -- 5	13	38	32	64	20	167
5 -- 10	23	51	51	66	25	216
10 -- 20	22	34	37	44	14	151
20 -- 30	6	9	7	13	4	39
30 -- 50	3	8	7	12	2	32
50 -- 100	8	6	3	8	3	28
100 ed oltre	6	4	2	3	1	16
TOTALE	157	488	360	599	173	1.777
FORME DI CONDUZIONE						
Conduzione diretta del coltivatore	131	409	303	513	150	1.506
Con solo manodopera familiare	108	375	270	473	137	1.363
Con manodopera familiare prevalente	11	24	25	26	9	95
Con manodopera extrafamiliare prevalente	12	10	8	14	4	48
Conduzione con salariati	26	79	57	86	23	271
Conduzione a colonia parziaria appoderata	-	-	-	-	-	-
TOTALE	157	488	360	599	173	1.777
CONIUGE						
CLASSI DI SAU (in ettari)						
Senza superficie	4	27	32	26	12	101
Meno di 1 ettaro	11	50	48	98	31	238
1 -- 2	7	21	39	52	20	139
2 -- 3	3	25	31	43	11	113
3 -- 5	10	34	32	59	21	156
5 -- 10	11	35	48	74	30	198
10 -- 20	9	34	33	55	29	160
20 -- 30	6	12	10	33	10	71
30 -- 50	3	17	15	39	23	97
50 -- 100	13	18	15	30	23	99
100 ed oltre	5	8	5	12	10	40
TOTALE	82	281	308	521	220	1.412
FORME DI CONDUZIONE						
Conduzione diretta del coltivatore	73	255	269	467	200	1.264
Con solo manodopera familiare	60	216	220	396	166	1.058
Con manodopera familiare prevalente	8	33	42	53	31	167
Con manodopera extrafamiliare prevalente	5	6	7	18	3	39
Conduzione con salariati	9	26	39	54	19	147
Conduzione a colonia parziaria appoderata	-	-	-	-	1	1
TOTALE	82	281	308	521	220	1.412

Tavola 2.66 segue - Componenti la famiglia e parenti del conduttore con attività lavorativa esercitata esclusivamente o prevalentemente presso l'azienda o fuori l'azienda per settore di attività economica, classe di superficie agricola utilizzata (SAU) e forma di conduzione

CLASSI DI SAU FORME DI CONDUZIONE	PREVALENTEMENTE FUORI L'AZIENDA					Totale
	In agricoltura	Nell'industria	Nel commercio, pubblici esercizi e alberghi	Nei servizi (esclusa la Pubblica Ammin.)	Nella Pubblica Ammin.	
ALTRI FAMILIARI CHE LAVORANO IN AZIENDA						
CLASSI DI SAU (in ettari)						
Senza superficie	2	9	3	2	-	16
Meno di 1 ettaro	8	45	25	53	11	142
1 -- 2	10	40	20	53	12	135
2 -- 3	6	19	16	39	16	96
3 -- 5	2	29	16	38	7	92
5 -- 10	15	45	21	57	17	155
10 -- 20	11	33	11	40	12	107
20 -- 30	4	11	7	16	3	41
30 -- 50	4	6	8	7	1	26
50 -- 100	10	6	6	5	2	29
100 ed oltre	4	-	1	2	1	8
TOTALE	76	243	134	312	82	847
FORME DI CONDUZIONE						
Conduzione diretta del coltivatore	73	240	129	307	81	830
Con solo manodopera familiare	66	200	102	248	70	686
Con manodopera familiare prevalente	4	39	25	56	10	134
Con manodopera extrafamiliare prevalente	3	1	2	3	1	10
Conduzione con salariati	3	3	5	5	1	17
Conduzione a colonia parziaria appoderata	-	-	-	-	-	-
TOTALE	76	243	134	312	82	847
PARENTI						
CLASSI DI SAU (in ettari)						
Senza superficie	-	8	3	3	-	14
Meno di 1 ettaro	6	24	20	25	4	79
1 -- 2	10	19	16	35	12	92
2 -- 3	10	8	17	15	4	54
3 -- 5	4	21	13	28	7	73
5 -- 10	9	17	24	41	15	106
10 -- 20	5	12	14	14	14	59
20 -- 30	4	1	3	6	3	17
30 -- 50	4	5	2	1	-	12
50 -- 100	2	2	1	5	2	12
100 ed oltre	-	1	-	3	-	4
TOTALE	54	118	113	176	61	522
FORME DI CONDUZIONE						
Conduzione diretta del coltivatore	48	109	108	173	61	499
Con solo manodopera familiare	45	93	86	142	52	418
Con manodopera familiare prevalente	3	12	18	30	9	72
Con manodopera extrafamiliare prevalente	-	4	4	1	-	9
Conduzione con salariati	4	9	5	3	-	21
Conduzione a colonia parziaria appoderata	2	-	-	-	-	2
TOTALE	54	118	113	176	61	522

Tavola 2.67 - Capi azienda per classe di superficie totale, titolo di studio e sesso

CLASSI DI SUPERFICIE TOTALE TITOLI DI STUDIO	CAPI AZIENDA				
	Conduttore	Coniuge	Familiare	Parente	Altra persona
TOTALE					
CLASSI DI SUPERFICIE TOTALE					
Senza superficie	17	-	-	-	-
Meno di 1 ettaro	2.061	24	8	9	5
1 -- 2	1.240	14	10	8	4
2 -- 3	867	12	9	4	8
3 -- 5	1.183	13	16	1	1
5 -- 10	1.675	31	12	4	16
10 -- 20	1.423	17	14	5	14
20 -- 30	648	2	3	2	10
30 -- 50	693	5	4	1	15
50 -- 100	613	1	5	-	21
100 ed oltre	414	1	3	-	56
TOTALE	10.834	120	84	34	150
TITOLI DI STUDIO					
Conseguito in scuole ad indirizzo agrario	608	4	10	2	34
<i>Laurea o diploma universitario</i>	116	-	4	-	11
<i>Diploma di scuola media superiore</i>	492	4	6	2	23
Conseguito in altri tipi di scuole	10.168	115	74	31	116
<i>Laurea o diploma universitario</i>	466	8	9	3	25
<i>Diploma di scuola media superiore</i>	2.466	21	14	7	58
<i>Licenza di scuola media inferiore</i>	2.767	29	28	11	19
<i>Licenza di scuola elementare</i>	4.469	57	23	10	14
Capi azienda privi di titolo di studio	58	1	-	1	-
TOTALE	10.834	120	84	34	150
Capi azienda che frequentano o hanno frequentato corsi professionali	976	7	6	4	31
MASCHI					
CLASSI DI SUPERFICIE TOTALE					
Senza superficie	14	-	-	-	-
Meno di 1 ettaro	1.515	22	8	7	4
1 -- 2	867	13	10	8	4
2 -- 3	627	10	7	4	8
3 -- 5	831	13	15	-	1
5 -- 10	1.279	28	12	4	15
10 -- 20	1.107	17	14	5	13
20 -- 30	547	2	3	2	9
30 -- 50	603	5	4	1	15
50 -- 100	543	1	4	-	19
100 ed oltre	367	1	2	-	54
TOTALE	8.300	112	79	31	142
TITOLI DI STUDIO					
Conseguito in scuole ad indirizzo agrario	551	3	9	2	34
<i>Laurea o diploma universitario</i>	96	-	3	-	11
<i>Diploma di scuola media superiore</i>	455	3	6	2	23
Conseguito in altri tipi di scuole	7.710	108	70	28	108
<i>Laurea o diploma universitario</i>	341	6	7	3	22
<i>Diploma di scuola media superiore</i>	1.802	19	14	6	55
<i>Licenza di scuola media inferiore</i>	2.184	28	27	10	18
<i>Licenza di scuola elementare</i>	3.383	55	22	9	13
Capi azienda privi di titolo di studio	39	1	-	1	-
TOTALE	8.300	112	79	31	142
Capi azienda che frequentano o hanno frequentato corsi professionali	848	6	6	4	31

Tavola 2.67 segue - Capi azienda per classe di superficie totale, titolo di studio e sesso

CLASSI DI SUPERFICIE TOTALE TITOLI DI STUDIO	CAPI AZIENDA				
	Conduttore	Coniuge	Familiare	Parente	Altra persona
FEMMINE					
CLASSI DI SUPERFICIE TOTALE					
Senza superficie	3	-	-	-	-
Meno di 1 ettaro	546	2	-	2	1
1 -- 2	373	1	-	-	-
2 -- 3	240	2	2	-	-
3 -- 5	352	-	1	1	-
5 -- 10	396	3	-	-	1
10 -- 20	316	-	-	-	1
20 -- 30	101	-	-	-	1
30 -- 50	90	-	-	-	-
50 -- 100	70	-	1	-	2
100 ed oltre	47	-	1	-	2
TOTALE	2.534	8	5	3	8
TITOLI DI STUDIO					
Conseguito in scuole ad indirizzo agrario	57	1	1	-	-
<i>Laurea o diploma universitario</i>	20	-	1	-	-
<i>Diploma di scuola media superiore</i>	37	1	-	-	-
Conseguito in altri tipi di scuole	2.458	7	4	3	8
<i>Laurea o diploma universitario</i>	125	2	2	-	3
<i>Diploma di scuola media superiore</i>	664	2	-	1	3
<i>Licenza di scuola media inferiore</i>	583	1	1	1	1
<i>Licenza di scuola elementare</i>	1.086	2	1	1	1
<i>Capi azienda privi di titolo di studio</i>	19	-	-	-	-
TOTALE	2.534	8	5	3	8
Capi azienda che frequentano o hanno frequentato corsi professionali	128	1	-	-	-

Tavola 2.68 - Giornate di lavoro dei capi azienda per classe di superficie totale, titolo di studio e sesso

CLASSI DI SUPERFICIE TOTALE TITOLI DI STUDIO	CAPI AZIENDA				
	Conduttore	Coniuge	Familiare	Parente	Altra persona
TOTALE					
CLASSI DI SUPERFICIE TOTALE					
Senza superficie	3.930	-	-	-	-
Meno di 1 ettaro	72.512	804	145	199	571
1 -- 2	78.665	785	113	144	160
2 -- 3	77.393	772	659	50	529
3 -- 5	140.019	1.092	1.317	20	10
5 -- 10	255.120	3.607	1.569	425	1.149
10 -- 20	259.010	1.766	1.232	385	1.624
20 -- 30	142.395	325	512	425	1.500
30 -- 50	166.839	470	780	100	2.046
50 -- 100	154.177	300	736	-	3.404
100 ed oltre	104.382	15	660	-	11.508
TOTALE	1.454.442	9.936	7.723	1.748	22.501
TITOLI DI STUDIO					
Conseguito in scuole ad indirizzo agrario	124.595	155	1.132	350	6.856
<i>Laurea o diploma universitario</i>	21.814	-	402	-	2.050
<i>Diploma di scuola media superiore</i>	102.781	155	730	350	4.806
Conseguito in altri tipi di scuole	1.324.601	9.529	6.591	1.383	15.645
<i>Laurea o diploma universitario</i>	45.102	450	700	173	4.144
<i>Diploma di scuola media superiore</i>	345.476	1.419	1.250	306	8.263
<i>Licenza di scuola media inferiore</i>	424.543	2.830	3.087	670	2.016
<i>Licenza di scuola elementare</i>	509.480	4.830	1.554	234	1.222
Capi azienda privi di titolo di studio	5.246	252	-	15	-
TOTALE	1.454.442	9.936	7.723	1.748	22.501
MASCHI					
CLASSI DI SUPERFICIE TOTALE					
Senza superficie	2.840	-	-	-	-
Meno di 1 ettaro	57.780	796	145	159	321
1 -- 2	62.184	765	113	144	160
2 -- 3	62.989	647	499	50	529
3 -- 5	113.606	1.092	1.292	-	10
5 -- 10	212.698	3.387	1.569	425	1.029
10 -- 20	219.817	1.766	1.232	385	1.434
20 -- 30	125.725	325	512	425	1.200
30 -- 50	151.113	470	780	100	2.046
50 -- 100	142.661	300	630	-	3.294
100 ed oltre	95.022	15	560	-	10.928
TOTALE	1.246.435	9.563	7.332	1.688	20.951
TITOLI DI STUDIO					
Conseguito in scuole ad indirizzo agrario	115.787	120	1.026	350	6.856
<i>Laurea o diploma universitario</i>	17.803	-	296	-	2.050
<i>Diploma di scuola media superiore</i>	97.984	120	730	350	4.806
Conseguito in altri tipi di scuole	1.126.117	9.191	6.306	1.323	14.095
<i>Laurea o diploma universitario</i>	31.534	240	500	173	3.694
<i>Diploma di scuola media superiore</i>	283.438	1.323	1.250	286	7.653
<i>Licenza di scuola media inferiore</i>	367.225	2.828	3.062	640	1.716
<i>Licenza di scuola elementare</i>	443.920	4.800	1.494	224	1.032
Capi azienda privi di titolo di studio	4.531	252	-	15	-
TOTALE	1.246.435	9.563	7.332	1.688	20.951

Tavola 2.68 segue - Giornate di lavoro dei capi azienda per classe di superficie totale, titolo di studio e sesso

CLASSI DI SUPERFICIE TOTALE TITOLI DI STUDIO	CAPI AZIENDA				
	Conduttore	Coniuge	Familiare	Parente	Altra persona
FEMMINE					
CLASSI DI SUPERFICIE TOTALE					
Senza superficie	1.090	-	-	-	-
Meno di 1 ettaro	14.732	8	-	40	250
1 -- 2	16.481	20	-	-	-
2 -- 3	14.404	125	160	-	-
3 -- 5	26.413	-	25	20	-
5 -- 10	42.422	220	-	-	120
10 -- 20	39.193	-	-	-	190
20 -- 30	16.670	-	-	-	300
30 -- 50	15.726	-	-	-	-
50 -- 100	11.516	-	106	-	110
100 ed oltre	9.360	-	100	-	580
TOTALE	208.007	373	391	60	1.550
TITOLI DI STUDIO					
Conseguito in scuole ad indirizzo agrario	8.808	35	106	-	-
<i>Laurea o diploma universitario</i>	4.011	-	106	-	-
<i>Diploma di scuola media superiore</i>	4.797	35	-	-	-
Conseguito in altri tipi di scuole	198.484	338	285	60	1.550
<i>Laurea o diploma universitario</i>	13.568	210	200	-	450
<i>Diploma di scuola media superiore</i>	62.038	96	-	20	610
<i>Licenza di scuola media inferiore</i>	57.318	2	25	30	300
<i>Licenza di scuola elementare</i>	65.560	30	60	10	190
Capi azienda privi di titolo di studio	715	-	-	-	-
TOTALE	208.007	373	391	60	1.550

Tavola 2.69 - Capi azienda per classe di età (in anni compiuti), classe di giornate di lavoro e sesso

CLASSI DI ETÀ' CLASSI DI GIORNATE DI LAVORO	CAPI AZIENDA				
	Conduttore	Coniuge	Familiare	Parente	Altra persona
TOTALE					
CLASSI DI ETÀ'					
Meno di 20	28	-	2	-	3
20 -- 24	128	-	1	-	2
25 -- 29	287	-	2	1	8
30 -- 34	516	1	9	1	13
35 -- 39	617	2	8	3	22
40 -- 44	716	7	4	2	21
45 -- 49	820	8	11	4	25
50 -- 54	1.133	19	12	8	22
55 -- 59	990	18	11	5	11
60 -- 64	1.398	19	10	4	11
65 ed oltre	4.201	46	14	6	12
TOTALE	10.834	120	84	34	150
CLASSI DI GIORNATE DI LAVORO					
Meno di 10	1.070	10	7	4	2
10 -- 20	1.345	16	16	10	43
20 -- 30	640	13	3	4	2
30 -- 50	829	10	12	6	8
50 -- 100	1.308	26	14	6	10
100 -- 200	1.824	33	19	1	21
200 -- 250	889	5	1	1	10
250 -- 300	856	3	3	-	22
300 ed oltre	2.073	4	9	2	32
TOTALE	10.834	120	84	34	150
MASCHI					
CLASSI DI ETÀ'					
Meno di 20	23	-	2	-	3
20 -- 24	113	-	1	-	2
25 -- 29	240	-	2	1	7
30 -- 34	422	1	8	1	12
35 -- 39	490	1	7	2	21
40 -- 44	535	7	4	2	21
45 -- 49	639	7	10	4	24
50 -- 54	832	17	11	8	19
55 -- 59	741	18	11	3	10
60 -- 64	1.067	18	10	4	11
65 ed oltre	3.198	43	13	6	12
TOTALE	8.300	112	79	31	142
CLASSI DI GIORNATE DI LAVORO					
Meno di 10	603	8	7	4	2
10 -- 20	823	15	16	9	43
20 -- 30	464	12	2	3	2
30 -- 50	637	9	12	5	8
50 -- 100	970	24	13	6	8
100 -- 200	1.415	32	16	1	19
200 -- 250	733	5	1	1	10
250 -- 300	757	3	3	-	20
300 ed oltre	1.898	4	9	2	30
TOTALE	8.300	112	79	31	142

Tavola 2.69 segue - Capi azienda per classe di età (in anni compiuti), classe di giornate di lavoro e sesso

CLASSI DI ETÀ' CLASSI DI GIORNATE DI LAVORO	CAPI AZIENDA				
	Conduttore	Coniuge	Familiare	Parente	Altra persona
FEMMINE					
CLASSI DI ETÀ'					
Meno di 20	5	-	-	-	-
20 -- 24	15	-	-	-	-
25 -- 29	47	-	-	-	1
30 -- 34	94	-	1	-	1
35 -- 39	127	1	1	1	1
40 -- 44	181	-	-	-	-
45 -- 49	181	1	1	-	1
50 -- 54	301	2	1	-	3
55 -- 59	249	-	-	2	1
60 -- 64	331	1	-	-	-
65 ed oltre	1.003	3	1	-	-
TOTALE	2.534	8	5	3	8
CLASSI DI GIORNATE DI LAVORO					
Meno di 10	467	2	-	-	-
10 -- 20	522	1	-	1	-
20 -- 30	176	1	1	1	-
30 -- 50	192	1	-	1	-
50 -- 100	338	2	1	-	2
100 -- 200	409	1	3	-	2
200 -- 250	156	-	-	-	-
250 -- 300	99	-	-	-	2
300 ed oltre	175	-	-	-	2
TOTALE	2.534	8	5	3	8

Tavola 2.70 - Giornate di lavoro dei capi azienda per classe di età (in anni compiuti), classe di giornate di lavoro e sesso

CLASSI DI ETÀ' CLASSI DI GIORNATE DI LAVORO	CAPI AZIENDA				
	Conduttore	Coniuge	Familiare	Parente	Altra persona
TOTALE					
CLASSI DI ETÀ'					
Meno di 20	4.090	-	330	-	762
20 -- 24	27.267	-	100	-	429
25 -- 29	57.789	-	205	300	1.716
30 -- 34	104.961	18	1.762	5	3.134
35 -- 39	121.181	180	670	150	2.981
40 -- 44	117.162	665	240	33	3.552
45 -- 49	128.358	680	1.010	41	3.928
50 -- 54	159.076	1.427	1.099	690	3.036
55 -- 59	141.059	1.806	738	115	894
60 -- 64	182.156	1.717	312	274	506
65 ed oltre	411.343	3.443	1.257	140	1.563
TOTALE	1.454.442	9.936	7.723	1.748	22.501
CLASSI DI GIORNATE DI LAVORO					
Meno di 10	3.357	38	39	14	5
10 -- 20	14.758	183	177	119	437
20 -- 30	13.331	277	65	85	49
30 -- 50	27.854	331	370	195	279
50 -- 100	82.482	1.660	870	370	590
100 -- 200	247.907	4.365	2.486	100	3.210
200 -- 250	182.446	1.080	200	210	2.140
250 -- 300	223.531	752	790	-	5.986
300 ed oltre	658.776	1.250	2.726	655	9.805
TOTALE	1.454.442	9.936	7.723	1.748	22.501
MASCHI					
CLASSI DI ETÀ'					
Meno di 20	3.943	-	330	-	762
20 -- 24	25.240	-	100	-	429
25 -- 29	50.071	-	205	300	1.416
30 -- 34	90.971	18	1.662	5	3.084
35 -- 39	103.279	30	645	130	2.861
40 -- 44	94.467	665	240	33	3.552
45 -- 49	110.417	620	910	41	3.678
50 -- 54	129.369	1.317	993	690	2.396
55 -- 59	114.669	1.806	738	75	704
60 -- 64	156.624	1.711	312	274	506
65 ed oltre	367.385	3.396	1.197	140	1.563
TOTALE	1.246.435	9.563	7.332	1.688	20.951
CLASSI DI GIORNATE DI LAVORO					
Meno di 10	2.019	30	39	14	5
10 -- 20	9.183	173	177	109	437
20 -- 30	9.682	257	40	65	49
30 -- 50	21.568	296	370	165	279
50 -- 100	60.870	1.510	810	370	480
100 -- 200	192.236	4.215	2.180	100	2.900
200 -- 250	150.640	1.080	200	210	2.140
250 -- 300	197.827	752	790	-	5.456
300 ed oltre	602.410	1.250	2.726	655	9.205
TOTALE	1.246.435	9.563	7.332	1.688	20.951

Tavola 2.70 segue - Giornate di lavoro dei capi azienda per classe di età (in anni compiuti), classe di giornate di lavoro e sesso

CLASSI DI ETA' CLASSI DI GIORNATE DI LAVORO	CAPI AZIENDA				
	Conduttore	Coniuge	Familiare	Parente	Altra persona
FEMMINE					
CLASSI DI ETA'					
Meno di 20	147	-	-	-	-
20 -- 24	2.027	-	-	-	-
25 -- 29	7.718	-	-	-	300
30 -- 34	13.990	-	100	-	50
35 -- 39	17.902	150	25	20	120
40 -- 44	22.695	-	-	-	-
45 -- 49	17.941	60	100	-	250
50 -- 54	29.707	110	106	-	640
55 -- 59	26.390	-	-	40	190
60 -- 64	25.532	6	-	-	-
65 ed oltre	43.958	47	60	-	-
TOTALE	208.007	373	391	60	1.550
CLASSI DI GIORNATE DI LAVORO					
Meno di 10	1.338	8	-	-	-
10 -- 20	5.575	10	-	10	-
20 -- 30	3.649	20	25	20	-
30 -- 50	6.286	35	-	30	-
50 -- 100	21.612	150	60	-	110
100 -- 200	55.671	150	306	-	310
200 -- 250	31.806	-	-	-	-
250 -- 300	25.704	-	-	-	530
300 ed oltre	56.366	-	-	-	600
TOTALE	208.007	373	391	60	1.550

Tavola 2.71 - Aziende interessate al contoterzismo e relativo numero di giornate di lavoro secondo l'utilizzazione dei mezzi meccanici per classe di superficie totale e classe di superficie agricola utilizzata (SAU)

CLASSI DI SUPERFICIE TOTALE CLASSI DI SAU	AZIENDE CHE UTILIZZANO MEZZI MECCANICI						
	IN ALTRE AZIENDE AGRICOLE			IN AZIENDA E FORNITI DA			
	Totale	Di proprietà solo dell'azienda	In comproprietà	Totale	Altre aziende agricole	Organismi associativi	Imprese di esercizio e noleggio
AZIENDE							
CLASSI DI SUPERFICIE TOTALE (in ettari)							
Senza superficie	-	-	-	-	-	-	-
Meno di 1 ettaro	5	3	2	810	362	296	254
1 -- 2	7	7	-	557	238	209	191
2 -- 3	8	8	-	391	156	145	137
3 -- 5	5	4	1	533	208	160	207
5 -- 10	13	11	2	737	315	165	310
10 -- 20	17	16	1	723	306	77	355
20 -- 30	23	22	1	356	162	25	177
30 -- 50	31	29	2	335	120	28	199
50 -- 100	34	32	2	218	80	17	128
100 ed oltre	16	15	1	123	22	11	94
TOTALE	159	147	12	4.783	1.969	1.133	2.052
CLASSI DI SAU (in ettari)							
Senza superficie	-	-	-	152	100	-	53
Meno di 1 ettaro	6	4	2	902	385	368	280
1 -- 2	7	7	-	520	201	205	189
2 -- 3	11	10	1	378	148	134	137
3 -- 5	6	5	1	512	215	137	195
5 -- 10	14	12	2	750	329	143	323
10 -- 20	15	15	-	657	279	70	322
20 -- 30	26	25	1	325	131	26	175
30 -- 50	30	28	2	295	94	26	186
50 -- 100	29	27	2	197	68	17	119
100 ed oltre	15	14	1	95	19	7	73
TOTALE	159	147	12	4.783	1.969	1.133	2.052
GIORNATE DI LAVORO EFFETTUATE							
CLASSI DI SUPERFICIE TOTALE (in ettari)							
Senza superficie	-	-	-	-	-	-	-
Meno di 1 ettaro	165	154	11	2.169	1.089	500	580
1 -- 2	501	501	-	1.774	873	327	574
2 -- 3	515	515	-	1.387	642	298	447
3 -- 5	277	267	10	2.031	953	347	731
5 -- 10	507	482	25	3.490	1.718	417	1.355
10 -- 20	660	635	25	3.914	1.687	338	1.889
20 -- 30	758	755	3	2.139	1.024	129	986
30 -- 50	1.411	1.351	60	2.769	1.032	138	1.599
50 -- 100	1.310	1.250	60	2.936	829	155	1.952
100 ed oltre	584	434	150	2.633	347	90	2.196
TOTALE	6.688	6.344	344	25.242	10.194	2.739	12.309
CLASSI DI SAU (in ettari)							
Senza superficie	-	-	-	611	344	-	267
Meno di 1 ettaro	169	158	11	2.529	1.239	645	645
1 -- 2	501	501	-	1.857	824	378	655
2 -- 3	946	921	25	1.386	601	308	477
3 -- 5	67	57	10	1.966	966	330	670
5 -- 10	407	382	25	3.545	1.834	339	1.372
10 -- 20	630	630	-	3.628	1.562	265	1.801
20 -- 30	1.069	1.066	3	2.250	981	124	1.145
30 -- 50	1.111	1.051	60	2.426	812	126	1.488
50 -- 100	1.234	1.174	60	2.858	751	159	1.948
100 ed oltre	554	404	150	2.186	280	65	1.841
TOTALE	6.688	6.344	344	25.242	10.194	2.739	12.309

Tavola 2.72 - Aziende interessate al contoterzismo e relativo numero di giornate di lavoro secondo l'utilizzazione dei mezzi meccanici per forma di conduzione e zona altimetrica

FORME DI CONDUZIONE ZONE ALTIMETRICHE	AZIENDE CHE UTILIZZANO MEZZI MECCANICI						
	IN ALTRE AZIENDE AGRICOLE			IN AZIENDA E FORNITI DA			
	Totale	Di proprietà solo dell'azienda	In comproprietà	Totale	Altre aziende agricole	Organismi associativi	Imprese di esercizio e noleggio
AZIENDE							
FORME DI CONDUZIONE							
Conduzione diretta del coltivatore	153	142	11	3.977	1.607	1.087	1.625
<i>Con solo manodopera familiare</i>	132	121	11	3.470	1.473	807	1.440
<i>Con manodopera familiare prevalente</i>	15	15	-	418	105	253	143
<i>Con manodopera extrafamiliare prevalente</i>	6	6	-	89	29	27	42
Conduzione con salariati	6	5	1	804	361	46	426
Conduzione a colonia parziaria appoderata	-	-	-	2	1	-	1
Altra forma di conduzione	-	-	-	-	-	-	-
TOTALE	159	147	12	4.783	1.969	1.133	2.052
ZONE ALTIMETRICHE							
Montagna	5	5	-	197	147	14	37
Collina	29	25	4	1.844	654	983	524
Pianura	125	117	8	2.742	1.168	136	1.491
TOTALE	159	147	12	4.783	1.969	1.133	2.052
GIORNATE DI LAVORO EFFETTUATE							
FORME DI CONDUZIONE							
Conduzione diretta del coltivatore	6.108	5.914	194	18.220	7.640	2.471	8.109
<i>Con solo manodopera familiare</i>	5.396	5.202	194	15.436	6.674	1.989	6.773
<i>Con manodopera familiare prevalente</i>	356	356	-	1.901	640	412	849
<i>Con manodopera extrafamiliare prevalente</i>	356	356	-	883	326	70	487
Conduzione con salariati	580	430	150	7.007	2.551	268	4.188
Conduzione a colonia parziaria appoderata	-	-	-	15	3	-	12
Altra forma di conduzione	-	-	-	-	-	-	-
TOTALE	6.688	6.344	344	25.242	10.194	2.739	12.309
ZONE ALTIMETRICHE							
Montagna	83	83	-	471	265	92	114
Collina	1.089	1.034	55	6.568	2.864	1.819	1.885
Pianura	5.516	5.227	289	18.203	7.065	828	10.310
TOTALE	6.688	6.344	344	25.242	10.194	2.739	12.309

Tavola 2.73 - Aziende che utilizzano mezzi meccanici in altre aziende agricole e relative giornate di lavoro per classe di giornate di lavoro effettuate in altre aziende, classe di superficie agricola utilizzata (SAU) e classe di giornate di lavoro aziendale

CLASSI DI SAU	CLASSI DI GIORNATE DI LAVORO EFFETTUATE IN ALTRE AZIENDE								Totale
CLASSI DI GIORNATE DI LAVORO AZIENDALE	1 -- 2	3 -- 4	5 -- 9	10 -- 14	15 -- 19	20 -- 29	30 -- 49	50 ed oltre	
	AZIENDE								
CLASSI DI SAU (in ettari)									
Meno di 1 ettaro	2	2	-	1	-	-	-	1	6
1 -- 2	-	-	1	-	1	-	1	4	7
2 -- 3	-	-	1	1	1	1	2	5	11
3 -- 5	-	-	3	2	-	-	1	-	6
5 -- 10	-	-	-	5	3	1	3	2	14
10 -- 20	-	-	3	1	2	3	4	2	15
20 -- 30	2	3	2	1	1	4	5	8	26
30 -- 50	-	-	4	4	2	6	7	7	30
50 -- 100	3	1	3	4	2	1	5	10	29
100 ed oltre	2	-	2	1	3	1	2	4	15
TOTALE	9	6	19	20	15	17	30	43	159
CLASSI DI GIORNATE DI LAVORO AZIENDALE									
Meno di 50	-	1	3	1	-	2	1	5	13
50 -- 100	1	-	1	-	3	1	1	-	7
100 -- 200	1	2	1	3	-	-	7	5	19
200 -- 300	2	1	1	3	1	6	4	9	27
300 -- 500	3	1	6	7	6	5	10	13	51
500 -- 1000	2	1	7	6	4	3	6	8	37
1000 -- 2500	-	-	-	-	1	-	1	3	5
2500 ed oltre	-	-	-	-	-	-	-	-	-
TOTALE	9	6	19	20	15	17	30	43	159
GIORNATE DI LAVORO EFFETTUATE IN ALTRE AZIENDE									
CLASSI DI SAU (in ettari)									
Meno di 1 ettaro	2	7	-	10	-	-	-	150	169
1 -- 2	-	-	6	-	15	-	30	450	501
2 -- 3	-	-	6	10	15	25	70	820	946
3 -- 5	-	-	17	20	-	-	30	-	67
5 -- 10	-	-	-	52	45	20	100	190	407
10 -- 20	-	-	16	10	30	70	154	350	630
20 -- 30	3	10	10	10	15	81	170	770	1.069
30 -- 50	-	-	28	40	30	123	230	660	1.111
50 -- 100	5	4	19	40	33	20	175	938	1.234
100 ed oltre	3	-	13	10	48	20	70	390	554
TOTALE	13	21	115	202	231	359	1.029	4.718	6.688
CLASSI DI GIORNATE DI LAVORO AZIENDALE									
Meno di 50	-	3	17	10	-	45	30	958	1.063
50 -- 100	1	-	6	-	45	25	40	-	117
100 -- 200	1	7	5	30	-	-	254	360	657
200 -- 300	3	3	7	30	15	126	140	895	1.219
300 -- 500	5	4	35	72	93	103	315	1.485	2.112
500 -- 1000	3	4	45	60	63	60	210	810	1.255
1000 -- 2500	-	-	-	-	15	-	40	210	265
2500 ed oltre	-	-	-	-	-	-	-	-	-
TOTALE	13	21	115	202	231	359	1.029	4.718	6.688

Tavola 2.74 - Aziende che utilizzano mezzi meccanici in altre aziende agricole e relative giornate di lavoro per classe di giornate di lavoro effettuate in altre aziende, forma di conduzione e zona altimetrica

FORME DI CONDUZIONE ZONE ALTIMETRICHE	CLASSI DI GIORNATE DI LAVORO EFFETTUATE IN ALTRE AZIENDE								Totale
	1 -- 2	3 -- 4	5 -- 9	10 -- 14	15 -- 19	20 -- 29	30 -- 49	50 ed oltre	
AZIENDE									
FORME DI CONDUZIONE									
Conduzione diretta del coltivatore	9	6	19	20	15	17	28	39	153
Con solo manodopera familiare	8	6	17	19	9	14	26	33	132
Con manodopera familiare prevalente	-	-	1	1	6	3	2	2	15
Con manodopera extrafamiliare prevalente	1	-	1	-	-	-	-	4	6
Conduzione con salariati	-	-	-	-	-	-	2	4	6
TOTALE	9	6	19	20	15	17	30	43	159
ZONE ALTIMETRICHE									
Montagna	-	1	1	-	2	-	1	-	5
Collina	1	1	4	6	-	4	7	6	29
Pianura	8	4	14	14	13	13	22	37	125
TOTALE	9	6	19	20	15	17	30	43	159
GIORNATE DI LAVORO EFFETTUATE IN ALTRE AZIENDE									
FORME DI CONDUZIONE									
Conduzione diretta del coltivatore	13	21	115	202	231	359	959	4.208	6.108
Con solo manodopera familiare	12	21	105	192	135	294	889	3.748	5.396
Con manodopera familiare prevalente	-	-	5	10	96	65	70	110	356
Con manodopera extrafamiliare prevalente	1	-	5	-	-	-	-	350	356
Conduzione con salariati	-	-	-	-	-	-	70	510	580
TOTALE	13	21	115	202	231	359	1.029	4.718	6.688
ZONE ALTIMETRICHE									
Montagna	-	3	5	-	30	-	45	-	83
Collina	1	4	23	60	-	90	231	680	1.089
Pianura	12	14	87	142	201	269	753	4.038	5.516
TOTALE	13	21	115	202	231	359	1.029	4.718	6.688

Tavola 2.75 - Aziende che utilizzano mezzi meccanici extraziendali e relative giornate di lavoro extraziendale, per classe di giornate di lavoro extraziendale, classe di superficie agricola utilizzata (SAU) e classe di giornate di lavoro aziendale

CLASSI DI SAU CLASSI DI GIORNATE DI LAVORO AZIENDALE	CLASSI DI GIORNATE DI LAVORO EXTRAZIENDALI								Totale
	1 -- 2	3 -- 4	5 -- 9	10 -- 14	15 -- 19	20 -- 29	30 -- 49	50 ed oltre	
AZIENDE									
CLASSI DI SAU (in ettari)									
Senza superficie	94	24	16	10	2	3	2	1	152
Meno di 1 ettaro	606	121	116	56	-	1	2	-	902
1 -- 2	283	108	81	38	5	3	2	-	520
2 -- 3	186	88	71	27	3	1	1	1	378
3 -- 5	243	108	113	38	4	3	2	1	512
5 -- 10	363	136	131	69	23	18	8	2	750
10 -- 20	291	127	120	68	12	16	21	2	657
20 -- 30	91	90	72	33	12	12	9	6	325
30 -- 50	49	71	87	48	12	10	13	5	295
50 -- 100	18	24	50	40	11	26	18	10	197
100 ed oltre	4	8	17	15	12	15	13	11	95
TOTALE	2.228	905	874	442	96	108	91	39	4.783
CLASSI DI GIORNATE DI LAVORO AZIENDALE									
Meno di 50	759	319	324	140	24	25	27	7	1.625
50 -- 100	297	108	85	45	11	8	10	9	573
100 -- 200	375	135	115	75	11	18	9	9	747
200 -- 300	292	120	97	56	15	13	9	6	608
300 -- 500	315	137	147	69	10	16	15	4	713
500 -- 1000	171	71	89	47	18	21	10	2	429
1000 -- 2500	17	14	17	8	7	5	9	2	79
2500 ed oltre	2	1	-	2	-	2	2	-	9
TOTALE	2.228	905	874	442	96	108	91	39	4.783
GIORNATE DI LAVORO EXTRAZIENDALE									
CLASSI DI SAU (in ettari)									
Senza superficie	135	78	91	102	30	65	60	50	611
Meno di 1 ettaro	817	387	667	566	-	22	70	-	2.529
1 -- 2	392	356	495	388	83	67	76	-	1.857
2 -- 3	250	284	432	273	45	22	30	50	1.386
3 -- 5	329	349	668	386	63	60	61	50	1.966
5 -- 10	493	449	778	714	358	362	291	100	3.545
10 -- 20	431	404	704	703	189	345	752	100	3.628
20 -- 30	138	302	433	336	182	252	302	305	2.250
30 -- 50	75	236	526	485	186	218	450	250	2.426
50 -- 100	30	81	296	420	168	543	610	710	2.858
100 ed oltre	8	25	113	161	188	320	461	910	2.186
TOTALE	3.098	2.951	5.203	4.534	1.492	2.276	3.163	2.525	25.242
CLASSI DI GIORNATE DI LAVORO AZIENDALE									
Meno di 50	1.063	1.047	1.917	1.434	373	510	937	475	7.756
50 -- 100	439	354	502	460	177	172	331	630	3.065
100 -- 200	511	431	695	760	174	390	331	560	3.852
200 -- 300	402	392	577	570	230	284	322	450	3.227
300 -- 500	423	446	870	717	151	337	525	210	3.679
500 -- 1000	231	230	537	491	279	437	355	100	2.660
1000 -- 2500	27	47	105	82	108	106	302	100	877
2500 ed oltre	2	4	-	20	-	40	60	-	126
TOTALE	3.098	2.951	5.203	4.534	1.492	2.276	3.163	2.525	25.242

Tavola. 2.76 - Aziende che utilizzano mezzi meccanici extraziendali e relative giornate di lavoro extraziendale per classe di giornate di lavoro extraziendale, forma di conduzione e zona altimetrica

FORME DI CONDUZIONE ZONE ALTIMETRICHE	CLASSI DI GIORNATE DI LAVORO EXTRAZIENDALE								Totale
	1 -- 2	3 -- 4	5 -- 9	10 -- 14	15 -- 19	20 -- 29	30 -- 49	50 ed oltre	
AZIENDE									
FORME DI CONDUZIONE									
Conduzione diretta del coltivatore	1.994	752	678	340	70	68	53	22	3.977
<i>Con solo manodopera familiare</i>	1.735	674	604	293	50	57	40	17	3.470
<i>Con manodopera familiare prevalente</i>	241	62	55	30	14	6	7	3	418
<i>Con manodopera extrafamiliare prevalente</i>	18	16	19	17	6	5	6	2	89
Conduzione con salariati	234	152	196	101	26	40	38	17	804
Conduzione a colonia parziaria appoderata	-	1	-	1	-	-	-	-	2
TOTALE	2.228	905	874	442	96	108	91	39	4.783
ZONE ALITIMETRICHE									
Montagna	147	15	24	11	-	-	-	-	197
Collina	1.066	314	281	136	19	14	12	2	1.844
Pianura	1.015	576	569	295	77	94	79	37	2.742
TOTALE	2.228	905	874	442	96	108	91	39	4.783
GIORNATE DI LAVORO EXTRAZIENDALE									
FORME DI CONDUZIONE									
Conduzione diretta del coltivatore	2.751	2.445	4.023	3.481	1.093	1.441	1.826	1.160	18.220
<i>Con solo manodopera familiare</i>	2.422	2.187	3.578	2.985	779	1.212	1.363	910	15.436
<i>Con manodopera familiare prevalente</i>	306	202	339	315	219	127	243	150	1.901
<i>Con manodopera extrafamiliare prevalente</i>	23	56	106	181	95	102	220	100	883
Conduzione con salariati	347	503	1.180	1.041	399	835	1.337	1.365	7.007
Conduzione a colonia parziaria appoderata	-	3	-	12	-	-	-	-	15
TOTALE	3.098	2.951	5.203	4.534	1.492	2.276	3.163	2.525	25.242
ZONE ALTIMETRICHE									
Montagna	169	46	146	110	-	-	-	-	471
Collina	1.390	1.010	1.647	1.396	303	300	422	100	6.568
Pianura	1.539	1.895	3.410	3.028	1.189	1.976	2.741	2.425	18.203
TOTALE	3.098	2.951	5.203	4.534	1.492	2.276	3.163	2.525	25.242

Tavola 2.77 - Aziende che utilizzano mezzi meccanici extraziendali e superficie lavorata secondo le principali operazioni effettuate per classe di superficie agricola utilizzata (SAU), forma di conduzione e zona altimetrica (superficie in ettari)

OPERAZIONI EFFETTUATE IN AZIENDA CON MEZZI EXTRAZIENDALI									
CLASSI DI SAU FORME DI CONDUZIONE ZONE ALTIMETRICHE	Totale	Affidamento completo	AFFIDAMENTO PARZIALE						
			Solo aratura	Solo semina	Solo raccolta meccanica	Aratura e semina	Aratura e raccolta meccanica	Semina e raccolta meccanica	Aratura, semina e raccolta meccanica
AZIENDE									
CLASSI DI SAU									
Senza superficie	152	91	-	-	2	-	-	-	-
Meno di 1 ettaro	902	310	10	1	41	8	-	-	-
1 -- 2	520	161	4	1	54	3	-	-	-
2 -- 3	378	114	3	-	57	4	-	-	-
3 -- 5	512	124	4	1	135	4	-	-	-
5 -- 10	750	159	2	1	262	3	-	-	-
10 -- 20	657	118	-	2	337	-	-	-	-
20 -- 30	325	45	-	1	214	1	-	-	-
30 -- 50	295	30	1	-	190	-	-	1	2
50 -- 100	197	30	-	1	120	-	-	-	-
100 ed oltre	95	17	1	1	51	-	-	-	-
TOTALE	4.783	1.199	25	9	1.463	23	-	1	2
FORME DI CONDUZIONE									
Conduzione diretta del coltivatore	3.977	522	25	6	1.401	23	-	1	1
Con solo manodopera familiare	3.470	470	24	5	1.297	21	-	1	-
Con manodopera familiare prevalente	418	40	1	-	75	-	-	-	1
Con manodopera extrafamiliare prevalente	89	12	-	1	29	2	-	-	-
Conduzione con salariati	804	677	-	3	61	-	-	-	1
Conduzione a colonia parziaria appoderata	2	-	-	-	1	-	-	-	-
TOTALE	4.783	1.199	25	9	1.463	23	-	1	2
ZONE ALTIMETRICHE									
Montagna	197	66	1	1	124	-	-	-	-
Collina	1.844	235	11	3	384	8	-	-	1
Pianura	2.742	898	13	5	955	15	-	1	1
TOTALE	4.783	1.199	25	9	1.463	23	-	1	2
SUPERFICIE LAVORATA									
CLASSI DI SAU									
Senza superficie	608,63	243,72	-	-	4,34	-	-	-	-
Meno di 1 ettaro	595,64	174,09	3,37	0,71	21,70	5,08	-	-	-
1 -- 2	1.045,18	236,05	6,19	1,43	62,12	9,44	-	-	-
2 -- 3	1.190,49	285,70	6,49	-	97,12	14,96	-	-	-
3 -- 5	2.377,40	457,77	12,52	1,54	348,59	27,39	-	-	-
5 -- 10	6.077,47	1.055,43	5,33	7,19	1.151,84	39,15	-	-	-
10 -- 20	8.824,96	1.552,19	-	29,74	2.918,89	-	-	-	-
20 -- 30	7.159,44	1.114,60	-	24,21	3.340,04	24,12	-	-	-
30 -- 50	10.290,89	1.174,26	14,38	-	4.837,71	-	-	56,24	169,98
50 -- 100	13.125,56	2.043,33	-	24,81	5.449,84	-	-	-	-
100 ed oltre	10.703,69	2.271,69	38,86	30,00	4.877,69	-	-	-	-
TOTALE	61.999,35	10.608,83	87,14	119,63	23.109,88	120,14	-	56,24	169,98
FORME DI CONDUZIONE									
Conduzione diretta del coltivatore	50.619,49	5.334,49	87,14	63,42	19.857,96	120,14	-	56,24	103,70
Con solo manodopera familiare	41.525,15	4.272,17	48,28	33,42	16.712,66	111,12	-	56,24	-
Con manodopera familiare prevalente	5.452,79	684,97	38,86	-	1.805,02	-	-	-	103,70
Con manodopera extrafamiliare prevalente	3.641,55	377,35	-	30,00	1.340,28	9,02	-	-	-
Conduzione con salariati	11.375,18	5.274,34	-	56,21	3.248,15	-	-	-	66,28
Conduzione a colonia parziaria appoderata	4,68	-	-	-	3,77	-	-	-	-
TOTALE	61.999,35	10.608,83	87,14	119,63	23.109,88	120,14	-	56,24	169,98
ZONE ALTIMETRICHE									
Montagna	989,13	627,07	0,13	1,54	347,34	-	-	-	-
Collina	7.694,33	888,86	36,32	33,43	2.261,74	33,84	-	-	66,28
Pianura	53.315,89	9.092,90	50,69	84,66	20.500,80	86,30	-	56,24	103,70
TOTALE	61.999,35	10.608,83	87,14	119,63	23.109,88	120,14	-	56,24	169,98

Tavola 2.78 - Aziende con attrezzature informatiche per classe di superficie agricola utilizzata (SAU) e forma di conduzione

CLASSI DI SAU FORME DI CONDUZIONE	AZIENDE CON ATTREZZATURE INFORMATICHE						
	Totale	Servizi amministrativi	Gestione coltivazione e/o allevamenti	Altre operazioni	UTILIZZO ABITUALE RETE INTERNET		
					Dispone di un sito proprio	Uso del commercio elettronico per la vendita di prodotti aziendali	Uso del commercio elettronico per l'acquisto di mezzi tecnici
CLASSI DI SAU (in ettari)							
Senza superficie	9	6	-	1	4	2	-
Meno di 1 ettaro	10	4	9	-	-	-	2
1 -- 2	19	6	11	2	3	1	-
2 -- 3	20	5	11	3	4	-	-
3 -- 5	19	9	8	2	4	3	3
5 -- 10	52	31	25	4	9	4	3
10 -- 20	61	32	27	9	18	4	3
20 -- 30	40	22	22	5	10	4	3
30 -- 50	53	39	24	2	9	1	3
50 -- 100	95	63	59	9	13	8	10
100 ed oltre	117	78	80	9	15	4	7
TOTALE	495	295	276	46	89	31	34
FORME DI CONDUZIONE							
Conduzione diretta del coltivatore	385	207	213	34	69	27	28
<i>Con solo manodopera familiare</i>	214	108	126	18	38	16	13
<i>Con manodopera familiare prevalente</i>	127	70	59	14	22	9	11
<i>Con manodopera extrafamiliare prevalente</i>	44	29	28	2	9	2	4
Conduzione con salariati	110	88	63	12	20	4	6
Conduzione a colonia parziaria appoderata	-	-	-	-	-	-	-
Altra forma di conduzione	-	-	-	-	-	-	-
TOTALE	495	295	276	46	89	31	34

Capitolo 3 – Dati provinciali (Universo CEE)

Tavola 3.1 - Aziende e relativa superficie totale per classe di superficie totale, forma di conduzione, titolo di possesso dei terreni e zona altimetrica (superficie in ettari) - TOTALE

FORME DI CONDUZIONE TITOLI DI POSSESSO DEI TERRENI	CLASSI DI SUPERFICIE TOTALE								Totale
	Meno di 1	1 -- 2	2 -- 5	5 -- 10	10 -- 20	20 -- 50	50 -- 100	100 ed oltre	
AZIENDE									
Solo in proprietà	1.271	798	1.157	779	468	291	85	31	4.880
Solo in affitto	9	17	59	59	68	102	63	22	399
Solo in uso gratuito	8	8	8	10	5	4	-	-	43
Parte in proprietà e parte in affitto	21	43	211	335	496	636	288	87	2.117
Parte in proprietà e parte in uso gratuito	22	11	36	53	31	17	3	1	174
Parte in affitto e parte in uso gratuito	1	1	6	6	6	4	1	-	25
Parte in proprietà, parte in affitto e parte in uso gratuito	-	2	10	12	17	14	10	1	66
Con solo manodopera familiare	1.332	880	1.487	1.254	1.091	1.068	450	142	7.704
Solo in proprietà	49	88	191	177	104	59	27	36	731
Solo in affitto	1	-	9	9	11	10	7	13	60
Solo in uso gratuito	-	-	1	2	-	-	-	-	3
Parte in proprietà e parte in affitto	1	3	35	66	72	69	38	63	347
Parte in proprietà e parte in uso gratuito	-	-	2	8	8	5	-	1	24
Parte in affitto e parte in uso gratuito	-	-	-	-	1	-	1	-	2
Parte in proprietà, parte in affitto e parte in uso gratuito	-	-	1	-	4	2	1	1	9
Con manodopera familiare prevalente	51	91	239	262	200	145	74	114	1.176
Solo in proprietà	16	10	16	20	25	18	11	18	134
Solo in affitto	-	-	2	1	2	3	5	15	28
Solo in uso gratuito	-	-	1	-	-	-	-	-	1
Parte in proprietà e parte in affitto	-	2	3	2	4	10	12	30	63
Parte in proprietà e parte in uso gratuito	-	-	-	1	-	-	1	-	2
Parte in proprietà, parte in affitto e parte in uso gratuito	-	1	-	-	-	-	-	-	1
Con manodopera extrafamiliare prevalente	16	13	22	24	31	31	29	63	229
Solo in proprietà	197	135	190	93	76	59	46	60	856
Solo in affitto	3	5	12	11	14	13	9	28	95
Solo in uso gratuito	-	-	2	1	1	-	-	1	5
Parte in proprietà e parte in affitto	3	13	26	26	28	30	20	57	203
Parte in proprietà e parte in uso gratuito	4	3	7	5	4	2	-	-	25
Parte in affitto e parte in uso gratuito	-	-	-	-	1	-	-	-	1
Parte in proprietà, parte in affitto e parte in uso gratuito	-	-	-	-	1	1	-	-	2
Conduzione con salariati	207	156	237	136	125	105	75	146	1.187
Solo in proprietà	-	1	-	-	-	-	-	-	1
Solo in uso gratuito	-	-	-	1	4	3	-	-	8
Parte in proprietà e parte in uso gratuito	-	-	-	-	-	2	-	-	2
Conduzione a colonia parziaria appoderata	-	1	-	1	4	5	-	-	11
Solo in proprietà	-	-	-	1	-	-	-	-	1
Altra forma di conduzione	-	-	-	1	-	-	-	-	1
Solo in proprietà	1.533	1.032	1.554	1.070	673	427	169	145	6.603
Solo in affitto	13	22	82	80	95	128	84	78	582
Solo in uso gratuito	8	8	12	14	10	7	-	1	60
Parte in proprietà e parte in affitto	25	61	275	429	600	745	358	237	2.730
Parte in proprietà e parte in uso gratuito	26	14	45	67	43	26	4	2	227
Parte in affitto e parte in uso gratuito	1	1	6	6	8	4	2	-	28
Parte in proprietà, parte in affitto e parte in uso gratuito	-	3	11	12	22	17	11	2	78
TOTALE	1.606	1.141	1.985	1.678	1.451	1.354	628	465	10.308

Tavola 3.1 segue - Aziende e relativa superficie totale per classe di superficie totale, forma di conduzione, titolo di possesso dei terreni e zona altimetrica (superficie in ettari) - MONTAGNA

FORME DI CONDUZIONE TITOLI DI POSSESSO DEI TERRENI	CLASSI DI SUPERFICIE TOTALE								Totale
	Meno di 1	1 -- 2	2 -- 5	5 -- 10	10 -- 20	20 -- 50	50 -- 100	100 ed oltre	
AZIENDE									
Solo in proprietà	1	7	59	92	82	21	2	-	264
Solo in affitto	-	-	5	5	16	7	2	-	35
Solo in uso gratuito	-	1	1	5	3	2	-	-	12
Parte in proprietà e parte in affitto	-	2	3	30	64	56	4	-	159
Parte in proprietà e parte in uso gratuito	-	-	4	10	9	5	-	-	28
Parte in affitto e parte in uso gratuito	-	-	-	-	2	-	-	-	2
Parte in proprietà, parte in affitto e parte in uso gratuito	-	-	-	-	2	2	-	-	4
Con solo manodopera familiare	1	10	72	142	178	93	8	-	504
Solo in proprietà	-	-	1	1	1	-	-	-	3
Solo in affitto	-	-	-	-	-	-	-	-	-
Solo in uso gratuito	-	-	-	-	-	-	-	-	-
Parte in proprietà e parte in affitto	-	-	-	-	1	1	-	-	2
Parte in proprietà e parte in uso gratuito	-	-	-	-	-	-	-	-	-
Parte in affitto e parte in uso gratuito	-	-	-	-	1	-	-	-	1
Parte in proprietà, parte in affitto e parte in uso gratuito	-	-	-	-	-	-	1	-	1
Con manodopera familiare prevalente	-	-	1	1	3	1	1	-	7
Solo in proprietà	-	-	-	-	-	-	-	-	-
Solo in affitto	-	-	-	-	-	-	-	-	-
Solo in uso gratuito	-	-	-	-	-	-	-	-	-
Parte in proprietà e parte in affitto	-	-	-	-	-	-	-	-	-
Parte in proprietà e parte in uso gratuito	-	-	-	-	-	-	-	-	-
Parte in proprietà, parte in affitto e parte in uso gratuito	-	-	-	-	-	-	-	-	-
Con manodopera extrafamiliare prevalente	-	-	-	-	-	-	-	-	-
Solo in proprietà	-	-	6	8	12	5	-	-	31
Solo in affitto	-	-	1	1	-	-	1	-	3
Solo in uso gratuito	-	-	-	-	-	-	-	1	1
Parte in proprietà e parte in affitto	-	-	-	2	1	-	1	2	6
Parte in proprietà e parte in uso gratuito	-	-	1	-	-	-	-	-	1
Parte in affitto e parte in uso gratuito	-	-	-	-	-	-	-	-	-
Parte in proprietà, parte in affitto e parte in uso gratuito	-	-	-	-	-	1	-	-	1
Conduzione con salariati	-	-	8	11	13	6	2	3	43
Solo in proprietà	-	-	-	-	-	-	-	-	-
Solo in uso gratuito	-	-	-	-	-	-	-	-	-
Parte in proprietà e parte in uso gratuito	-	-	-	-	-	-	-	-	-
Conduzione a colonia parziaria appoderata	-	-	-	-	-	-	-	-	-
Solo in proprietà	-	-	-	1	-	-	-	-	1
Altra forma di conduzione	-	-	-	1	-	-	-	-	1
Solo in proprietà	1	7	66	102	95	26	2	-	299
Solo in affitto	-	-	6	6	16	7	3	-	38
Solo in uso gratuito	-	1	1	5	3	2	-	1	13
Parte in proprietà e parte in affitto	-	2	3	32	66	57	5	2	167
Parte in proprietà e parte in uso gratuito	-	-	5	10	9	5	-	-	29
Parte in affitto e parte in uso gratuito	-	-	-	-	3	-	-	-	3
Parte in proprietà, parte in affitto e parte in uso gratuito	-	-	-	-	2	3	1	-	6
TOTALE	1	10	81	155	194	100	11	3	555

Tavola 3.1 segue - Aziende e relativa superficie totale per classe di superficie totale, forma di conduzione, titolo di possesso dei terreni e zona altimetrica (superficie in ettari) - COLLINA

FORME DI CONDUZIONE TITOLI DI POSSESSO DEI TERRENI	CLASSI DI SUPERFICIE TOTALE								Totale
	Meno di 1	1 -- 2	2 -- 5	5 -- 10	10 -- 20	20 -- 50	50 -- 100	100 ed oltre	
AZIENDE									
Solo in proprietà	818	521	724	435	186	64	7	2	2.757
Solo in affitto	1	5	26	22	14	10	3	1	82
Solo in uso gratuito	7	4	3	1	-	-	-	-	15
Parte in proprietà e parte in affitto	13	12	78	102	104	97	19	2	427
Parte in proprietà e parte in uso gratuito	12	4	10	22	8	7	1	-	64
Parte in affitto e parte in uso gratuito	1	-	2	3	2	2	-	-	10
Parte in proprietà, parte in affitto e parte in uso gratuito	-	1	2	2	1	-	-	1	7
Con solo manodopera familiare	852	547	845	587	315	180	30	6	3.362
Solo in proprietà	47	84	175	167	91	46	3	2	615
Solo in affitto	-	-	8	8	9	5	-	1	31
Solo in uso gratuito	-	-	1	2	-	-	-	-	3
Parte in proprietà e parte in affitto	1	3	31	57	58	43	1	-	194
Parte in proprietà e parte in uso gratuito	-	-	2	8	8	5	-	-	23
Parte in affitto e parte in uso gratuito	-	-	-	-	-	-	1	-	1
Parte in proprietà, parte in affitto e parte in uso gratuito	-	-	1	-	4	1	-	-	6
Con manodopera familiare prevalente	48	87	218	242	170	100	5	3	873
Solo in proprietà	15	10	15	17	24	13	2	3	99
Solo in affitto	-	-	1	1	-	1	-	2	5
Solo in uso gratuito	-	-	1	-	-	-	-	-	1
Parte in proprietà e parte in affitto	-	1	2	-	3	6	3	1	16
Parte in proprietà e parte in uso gratuito	-	-	-	1	-	-	1	-	2
Parte in proprietà, parte in affitto e parte in uso gratuito	-	-	-	-	-	-	-	-	-
Con manodopera extrafamiliare prevalente	15	11	19	19	27	20	6	6	123
Solo in proprietà	46	17	16	12	12	14	9	8	134
Solo in affitto	-	-	1	3	-	1	-	-	5
Solo in uso gratuito	-	-	-	1	-	-	-	-	1
Parte in proprietà e parte in affitto	-	-	1	1	5	4	1	1	13
Parte in proprietà e parte in uso gratuito	-	-	-	-	1	1	-	-	2
Parte in affitto e parte in uso gratuito	-	-	-	-	-	-	-	-	-
Parte in proprietà, parte in affitto e parte in uso gratuito	-	-	-	-	-	-	-	-	-
Conduzione con salariati	46	17	18	17	18	20	10	9	155
Solo in proprietà	-	1	-	-	-	-	-	-	1
Solo in uso gratuito	-	-	-	1	4	3	-	-	8
Parte in proprietà e parte in uso gratuito	-	-	-	-	-	2	-	-	2
Conduzione a colonia parziaria appoderata	-	1	-	1	4	5	-	-	11
Solo in proprietà	-	-	-	-	-	-	-	-	-
Altra forma di conduzione	-	-	-	-	-	-	-	-	-
Solo in proprietà	926	633	930	631	313	137	21	15	3.606
Solo in affitto	1	5	36	34	23	17	3	4	123
Solo in uso gratuito	7	4	5	5	4	3	-	-	28
Parte in proprietà e parte in affitto	14	16	112	160	170	150	24	4	650
Parte in proprietà e parte in uso gratuito	12	4	12	31	17	15	2	-	93
Parte in affitto e parte in uso gratuito	1	-	2	3	2	2	1	-	11
Parte in proprietà, parte in affitto e parte in uso gratuito	-	1	3	2	5	1	-	1	13
TOTALE	961	663	1.100	866	534	325	51	24	4.524

Tavola 3.1 segue - Aziende e relativa superficie totale per classe di superficie totale, forma di conduzione, titolo di possesso dei terreni e zona altimetrica (superficie in ettari) - PIANURA

FORME DI CONDUZIONE TITOLI DI POSSESSO DEI TERRENI	CLASSI DI SUPERFICIE TOTALE								Totale
	Meno di 1	1 -- 2	2 -- 5	5 -- 10	10 -- 20	20 -- 50	50 -- 100	100 ed oltre	
AZIENDE									
Solo in proprietà	452	270	374	252	200	206	76	29	1.859
Solo in affitto	8	12	28	32	38	85	58	21	282
Solo in uso gratuito	1	3	4	4	2	2	-	-	16
Parte in proprietà e parte in affitto	8	29	130	203	328	483	265	85	1.531
Parte in proprietà e parte in uso gratuito	10	7	22	21	14	5	2	1	82
Parte in affitto e parte in uso gratuito	-	1	4	3	2	2	1	-	13
Parte in proprietà, parte in affitto e parte in uso gratuito	-	1	8	10	14	12	10	-	55
Con solo manodopera familiare	479	323	570	525	598	795	412	136	3.838
Solo in proprietà	2	4	15	9	12	13	24	34	113
Solo in affitto	1	-	1	1	2	5	7	12	29
Solo in uso gratuito	-	-	-	-	-	-	-	-	-
Parte in proprietà e parte in affitto	-	-	4	9	13	25	37	63	151
Parte in proprietà e parte in uso gratuito	-	-	-	-	-	-	-	1	1
Parte in affitto e parte in uso gratuito	-	-	-	-	-	-	-	-	-
Parte in proprietà, parte in affitto e parte in uso gratuito	-	-	-	-	-	1	-	1	2
Con manodopera familiare prevalente	3	4	20	19	27	44	68	111	296
Solo in proprietà	1	-	1	3	1	5	9	15	35
Solo in affitto	-	-	1	-	2	2	5	13	23
Solo in uso gratuito	-	-	-	-	-	-	-	-	-
Parte in proprietà e parte in affitto	-	1	1	2	1	4	9	29	47
Parte in proprietà e parte in uso gratuito	-	-	-	-	-	-	-	-	-
Parte in proprietà, parte in affitto e parte in uso gratuito	-	1	-	-	-	-	-	-	1
Con manodopera extrafamiliare prevalente	1	2	3	5	4	11	23	57	106
Solo in proprietà	151	118	168	73	52	40	37	52	691
Solo in affitto	3	5	10	7	14	12	8	28	87
Solo in uso gratuito	-	-	2	-	1	-	-	-	3
Parte in proprietà e parte in affitto	3	13	25	23	22	26	18	54	184
Parte in proprietà e parte in uso gratuito	4	3	6	5	3	1	-	-	22
Parte in affitto e parte in uso gratuito	-	-	-	-	1	-	-	-	1
Parte in proprietà, parte in affitto e parte in uso gratuito	-	-	-	-	1	-	-	-	1
Conduzione con salariati	161	139	211	108	94	79	63	134	989
Solo in proprietà	-	-	-	-	-	-	-	-	-
Solo in uso gratuito	-	-	-	-	-	-	-	-	-
Parte in proprietà e parte in uso gratuito	-	-	-	-	-	-	-	-	-
Conduzione a colonia parziaria appoderata	-	-	-	-	-	-	-	-	-
Solo in proprietà	-	-	-	-	-	-	-	-	-
Altra forma di conduzione	-	-	-	-	-	-	-	-	-
Solo in proprietà	606	392	558	337	265	264	146	130	2.698
Solo in affitto	12	17	40	40	56	104	78	74	421
Solo in uso gratuito	1	3	6	4	3	2	-	-	19
Parte in proprietà e parte in affitto	11	43	160	237	364	538	329	231	1.913
Parte in proprietà e parte in uso gratuito	14	10	28	26	17	6	2	2	105
Parte in affitto e parte in uso gratuito	-	1	4	3	3	2	1	-	14
Parte in proprietà, parte in affitto e parte in uso gratuito	-	2	8	10	15	13	10	1	59
TOTALE	644	468	804	657	723	929	566	438	5.229

Tavola 3.1 segue - Aziende e relativa superficie totale per classe di superficie totale, forma di conduzione, titolo di possesso dei terreni e zona altimetrica (superficie in ettari) - TOTALE

FORME DI CONDUZIONE TITOLI DI POSSESSO DEI TERRENI	CLASSI DI SUPERFICIE TOTALE								Totale
	Meno di 1	1 -- 2	2 -- 5	5 -- 10	10 -- 20	20 -- 50	50 -- 100	100 ed oltre	
SUPERFICIE TOTALE									
Solo in proprietà	662,00	1.149,62	3.779,65	5.603,07	6.430,28	9.169,58	5.742,53	4.373,39	36.910,12
Solo in affitto	4,62	27,06	202,97	432,68	958,13	3.291,39	4.318,56	2.978,05	12.213,46
Solo in uso gratuito	4,00	11,30	29,74	70,95	66,64	136,39	-	-	319,02
Parte in proprietà e parte in affitto	14,31	68,69	753,27	2.454,61	7.100,54	20.477,84	20.187,30	12.843,63	63.900,19
Parte in proprietà e parte in uso gratuito	15,42	16,44	119,99	385,63	442,13	510,95	183,82	100,39	1.774,77
Parte in affitto e parte in uso gratuito	0,72	1,50	22,98	44,79	77,68	102,97	83,12	-	333,76
Parte in proprietà, parte in affitto e parte in uso gratuito	-	3,53	34,20	86,78	249,96	486,75	710,24	115,50	1.686,96
Con solo manodopera familiare	701,07	1.278,14	4.942,80	9.078,51	15.325,36	34.175,87	31.225,57	20.410,96	117.138,28
Solo in proprietà	31,02	125,98	656,39	1.248,40	1.420,94	1.763,43	2.013,71	5.337,34	12.597,21
Solo in affitto	0,10	-	30,73	68,31	151,89	362,68	550,51	2.444,93	3.609,15
Solo in uso gratuito	-	-	2,07	16,22	-	-	-	-	18,29
Parte in proprietà e parte in affitto	0,77	4,70	128,10	492,76	1.018,70	2.184,13	3.030,22	9.995,90	16.855,28
Parte in proprietà e parte in uso gratuito	-	-	9,06	55,43	104,40	141,15	-	126,18	436,22
Parte in affitto e parte in uso gratuito	-	-	-	-	15,34	-	56,97	-	72,31
Parte in proprietà, parte in affitto e parte in uso gratuito	-	-	4,03	-	58,49	65,99	70,53	154,17	353,21
Con manodopera familiare prevalente	31,89	130,68	830,38	1.881,12	2.769,76	4.517,38	5.721,94	18.058,52	33.941,67
Solo in proprietà	9,31	14,68	57,17	147,62	353,33	626,41	840,92	3.039,16	5.088,60
Solo in affitto	-	-	4,65	6,21	33,99	122,40	416,44	3.528,20	4.111,89
Solo in uso gratuito	-	-	2,44	-	-	-	-	-	2,44
Parte in proprietà e parte in affitto	-	2,78	10,66	14,70	68,78	302,65	918,84	7.121,15	8.439,56
Parte in proprietà e parte in uso gratuito	-	-	-	6,40	-	-	50,38	-	56,78
Parte in proprietà, parte in affitto e parte in uso gratuito	-	1,25	-	-	-	-	-	-	1,25
Con manodopera extrafamiliare prevalente	9,31	18,71	74,92	174,93	456,10	1.051,46	2.226,58	13.688,51	17.700,52
Solo in proprietà	107,94	197,73	590,76	669,28	1.060,15	1.945,08	3.249,53	13.488,26	21.308,73
Solo in affitto	1,51	8,14	44,59	75,47	206,20	433,45	604,14	6.075,19	7.448,69
Solo in uso gratuito	-	-	4,95	6,60	16,57	-	-	569,44	597,56
Parte in proprietà e parte in affitto	2,13	21,24	84,96	192,48	376,48	981,39	1.611,70	13.484,09	16.754,47
Parte in proprietà e parte in uso gratuito	2,63	4,15	26,89	33,56	59,05	51,83	-	-	178,11
Parte in affitto e parte in uso gratuito	-	-	-	-	12,88	-	-	-	12,88
Parte in proprietà, parte in affitto e parte in uso gratuito	-	-	-	-	10,07	30,02	-	-	40,09
Conduzione con salariati	114,21	231,26	752,15	977,39	1.741,40	3.441,77	5.465,37	33.616,98	46.340,53
Solo in proprietà	-	1,87	-	-	-	-	-	-	1,87
Solo in uso gratuito	-	-	-	8,67	56,73	87,23	-	-	152,63
Parte in proprietà e parte in uso gratuito	-	-	-	-	-	65,60	-	-	65,60
Conduzione a colonia parziaria appoderata	-	1,87	-	8,67	56,73	152,83	-	-	220,10
Solo in proprietà	-	-	-	9,58	-	-	-	-	9,58
Altra forma di conduzione	-	-	-	9,58	-	-	-	-	9,58
Solo in proprietà	810,27	1.489,88	5.083,97	7.677,95	9.264,70	13.504,50	11.846,69	26.238,15	75.916,11
Solo in affitto	6,23	35,20	282,94	582,67	1.350,21	4.209,92	5.889,65	15.026,37	27.383,19
Solo in uso gratuito	4,00	11,30	39,20	102,44	139,94	223,62	-	569,44	1.089,94
Parte in proprietà e parte in affitto	17,21	97,41	976,99	3.154,55	8.564,50	23.946,01	25.748,06	43.444,77	105.949,50
Parte in proprietà e parte in uso gratuito	18,05	20,59	155,94	481,02	605,58	769,53	234,20	226,57	2.511,48
Parte in affitto e parte in uso gratuito	0,72	1,50	22,98	44,79	105,90	102,97	140,09	-	418,95
Parte in proprietà, parte in affitto e parte in uso gratuito	-	4,78	38,23	86,78	318,52	582,76	780,77	269,67	2.081,51
TOTALE	856,48	1.660,66	6.600,25	12.130,20	20.349,35	43.339,31	44.639,46	85.774,97	215.350,68

Tavola 3.1 segue - Aziende e relativa superficie totale per classe di superficie totale, forma di conduzione, titolo di possesso dei terreni e zona altimetrica (superficie in ettari) - MONTAGNA

FORME DI CONDUZIONE TITOLI DI POSSESSO DEI TERRENI	CLASSI DI SUPERFICIE TOTALE								Totale
	Meno di 1	1 -- 2	2 -- 5	5 -- 10	10 -- 20	20 -- 50	50 -- 100	100 ed oltre	
SUPERFICIE TOTALE									
Solo in proprietà	0,77	10,64	216,77	687,56	1.127,67	587,57	133,68	-	2.764,66
Solo in affitto	-	-	17,97	36,86	231,38	211,86	136,58	-	634,65
Solo in uso gratuito	-	1,49	4,73	34,75	39,03	65,42	-	-	145,42
Parte in proprietà e parte in affitto	-	3,18	13,91	238,64	930,71	1.543,12	265,24	-	2.994,80
Parte in proprietà e parte in uso gratuito	-	-	14,29	78,60	125,95	124,08	-	-	342,92
Parte in affitto e parte in uso gratuito	-	-	-	-	21,23	-	-	-	21,23
Parte in proprietà, parte in affitto e parte in uso gratuito	-	-	-	-	28,62	57,23	-	-	85,85
Con solo manodopera familiare	0,77	15,31	267,67	1.076,41	2.504,59	2.589,28	535,50	-	6.989,53
Solo in proprietà	-	-	2,79	5,91	18,91	-	-	-	27,61
Solo in affitto	-	-	-	-	-	-	-	-	-
Solo in uso gratuito	-	-	-	-	-	-	-	-	-
Parte in proprietà e parte in affitto	-	-	-	-	16,32	24,09	-	-	40,41
Parte in proprietà e parte in uso gratuito	-	-	-	-	-	-	-	-	-
Parte in affitto e parte in uso gratuito	-	-	-	-	15,34	-	-	-	15,34
Parte in proprietà, parte in affitto e parte in uso gratuito	-	-	-	-	-	-	70,53	-	70,53
Con manodopera familiare prevalente	-	-	2,79	5,91	50,57	24,09	70,53	-	153,89
Solo in proprietà	-	-	-	-	-	-	-	-	-
Solo in affitto	-	-	-	-	-	-	-	-	-
Solo in uso gratuito	-	-	-	-	-	-	-	-	-
Parte in proprietà e parte in affitto	-	-	-	-	-	-	-	-	-
Parte in proprietà e parte in uso gratuito	-	-	-	-	-	-	-	-	-
Parte in proprietà, parte in affitto e parte in uso gratuito	-	-	-	-	-	-	-	-	-
Con manodopera extrafamiliare prevalente	-	-	-	-	-	-	-	-	-
Solo in proprietà	-	-	26,62	62,24	160,38	150,61	-	-	399,85
Solo in affitto	-	-	2,66	5,36	-	-	84,20	-	92,22
Solo in uso gratuito	-	-	-	-	-	-	-	569,44	569,44
Parte in proprietà e parte in affitto	-	-	-	14,36	16,68	-	80,53	399,34	510,91
Parte in proprietà e parte in uso gratuito	-	-	3,59	-	-	-	-	-	3,59
Parte in affitto e parte in uso gratuito	-	-	-	-	-	-	-	-	-
Parte in proprietà, parte in affitto e parte in uso gratuito	-	-	-	-	-	30,02	-	-	30,02
Conduzione con salariati	-	-	32,87	81,96	177,06	180,63	164,73	968,78	1.606,03
Solo in proprietà	-	-	-	-	-	-	-	-	-
Solo in uso gratuito	-	-	-	-	-	-	-	-	-
Parte in proprietà e parte in uso gratuito	-	-	-	-	-	-	-	-	-
Conduzione a colonia parziaria appoderata	-	-	-	-	-	-	-	-	-
Solo in proprietà	-	-	-	9,58	-	-	-	-	9,58
Altra forma di conduzione	-	-	-	9,58	-	-	-	-	9,58
Solo in proprietà	0,77	10,64	246,18	765,29	1.306,96	738,18	133,68	-	3.201,70
Solo in affitto	-	-	20,63	42,22	231,38	211,86	220,78	-	726,87
Solo in uso gratuito	-	1,49	4,73	34,75	39,03	65,42	-	569,44	714,86
Parte in proprietà e parte in affitto	-	3,18	13,91	253,00	963,71	1.567,21	345,77	399,34	3.546,12
Parte in proprietà e parte in uso gratuito	-	-	17,88	78,60	125,95	124,08	-	-	346,51
Parte in affitto e parte in uso gratuito	-	-	-	-	36,57	-	-	-	36,57
Parte in proprietà, parte in affitto e parte in uso gratuito	-	-	-	-	28,62	87,25	70,53	-	186,40
TOTALE	0,77	15,31	303,33	1.173,86	2.732,22	2.794,00	770,76	968,78	8.759,03

Tavola 3.1 segue - Aziende e relativa superficie totale per classe di superficie totale, forma di conduzione, titolo di possesso dei terreni e zona altimetrica (superficie in ettari) - COLLINA

FORME DI CONDUZIONE TITOLI DI POSSESSO DEI TERRENI	CLASSI DI SUPERFICIE TOTALE								Totale
	Meno di 1	1 -- 2	2 -- 5	5 -- 10	10 -- 20	20 -- 50	50 -- 100	100 ed oltre	
SUPERFICIE TOTALE									
Solo in proprietà	439,10	744,62	2.332,94	3.087,63	2.538,69	1.884,55	444,46	372,98	11.844,97
Solo in affitto	0,95	7,64	92,17	155,75	191,80	308,10	192,52	183,09	1.132,02
Solo in uso gratuito	3,65	5,54	11,80	8,92	-	-	-	-	29,91
Parte in proprietà e parte in affitto	8,02	19,03	270,03	722,31	1.462,20	2.955,46	1.208,85	323,83	6.969,73
Parte in proprietà e parte in uso gratuito	8,94	5,76	31,10	158,75	113,87	208,76	58,39	-	585,57
Parte in affitto e parte in uso gratuito	0,72	-	6,87	19,90	25,49	52,34	-	-	105,32
Parte in proprietà, parte in affitto e parte in uso gratuito	-	1,83	5,38	14,36	19,23	-	-	115,50	156,30
Con solo manodopera familiare	461,38	784,42	2.750,29	4.167,62	4.351,28	5.409,21	1.904,22	995,40	20.823,82
Solo in proprietà	29,61	120,22	604,63	1.179,53	1.235,81	1.317,88	214,33	239,96	4.941,97
Solo in affitto	-	-	27,64	61,05	127,08	170,73	-	135,57	522,07
Solo in uso gratuito	-	-	2,07	16,22	-	-	-	-	18,29
Parte in proprietà e parte in affitto	0,77	4,70	113,89	421,32	816,41	1.239,99	70,83	-	2.667,91
Parte in proprietà e parte in uso gratuito	-	-	9,06	55,43	104,40	141,15	-	-	310,04
Parte in affitto e parte in uso gratuito	-	-	-	-	-	-	56,97	-	56,97
Parte in proprietà, parte in affitto e parte in uso gratuito	-	-	4,03	-	58,49	24,13	-	-	86,65
Con manodopera familiare prevalente	30,38	124,92	761,32	1.733,55	2.342,19	2.893,88	342,13	375,53	8.603,90
Solo in proprietà	8,92	14,68	54,03	128,29	333,40	449,60	133,09	501,60	1.623,61
Solo in affitto	-	-	2,61	6,21	-	29,56	-	310,67	349,05
Solo in uso gratuito	-	-	2,44	-	-	-	-	-	2,44
Parte in proprietà e parte in affitto	-	1,38	7,16	-	50,47	191,36	215,59	218,59	684,55
Parte in proprietà e parte in uso gratuito	-	-	-	6,40	-	-	50,38	-	56,78
Parte in proprietà, parte in affitto e parte in uso gratuito	-	-	-	-	-	-	-	-	-
Con manodopera extrafamiliare prevalente	8,92	16,06	66,24	140,90	383,87	670,52	399,06	1.030,86	2.716,43
Solo in proprietà	25,29	23,78	49,00	84,45	173,15	486,79	611,91	1.948,82	3.403,19
Solo in affitto	-	-	4,44	21,62	-	35,12	-	-	61,18
Solo in uso gratuito	-	-	-	6,60	-	-	-	-	6,60
Parte in proprietà e parte in affitto	-	-	2,35	6,33	67,44	130,40	89,90	122,20	418,62
Parte in proprietà e parte in uso gratuito	-	-	-	-	17,99	31,42	-	-	49,41
Parte in affitto e parte in uso gratuito	-	-	-	-	-	-	-	-	-
Parte in proprietà, parte in affitto e parte in uso gratuito	-	-	-	-	-	-	-	-	-
Conduzione con salariati	25,29	23,78	55,79	119,00	258,58	683,73	701,81	2.071,02	3.939,00
Solo in proprietà	-	1,87	-	-	-	-	-	-	1,87
Solo in uso gratuito	-	-	-	8,67	56,73	87,23	-	-	152,63
Parte in proprietà e parte in uso gratuito	-	-	-	-	-	65,60	-	-	65,60
Conduzione a colonia parziaria appoderata	-	1,87	-	8,67	56,73	152,83	-	-	220,10
Solo in proprietà	-	-	-	-	-	-	-	-	-
Altra forma di conduzione	-	-	-	-	-	-	-	-	-
Solo in proprietà	502,92	905,17	3.040,60	4.479,90	4.281,05	4.138,82	1.403,79	3.063,36	21.815,61
Solo in affitto	0,95	7,64	126,86	244,63	318,88	543,51	192,52	629,33	2.064,32
Solo in uso gratuito	3,65	5,54	16,31	40,41	56,73	87,23	-	-	209,87
Parte in proprietà e parte in affitto	8,79	25,11	393,43	1.149,96	2.396,52	4.517,21	1.585,17	664,62	10.740,81
Parte in proprietà e parte in uso gratuito	8,94	5,76	40,16	220,58	236,26	446,93	108,77	-	1.067,40
Parte in affitto e parte in uso gratuito	0,72	-	6,87	19,90	25,49	52,34	56,97	-	162,29
Parte in proprietà, parte in affitto e parte in uso gratuito	-	1,83	9,41	14,36	77,72	24,13	-	115,50	242,95
TOTALE	525,97	951,05	3.633,64	6.169,74	7.392,65	9.810,17	3.347,22	4.472,81	36.303,22

Tavola 3.1 segue - Aziende e relativa superficie totale per classe di superficie totale, forma di conduzione, titolo di possesso dei terreni e zona altimetrica (superficie in ettari) - PIANURA

FORME DI CONDUZIONE TITOLI DI POSSESSO DEI TERRENI	CLASSI DI SUPERFICIE TOTALE								Totale
	Meno di 1	1 -- 2	2 -- 5	5 -- 10	10 -- 20	20 -- 50	50 -- 100	100 ed oltre	
SUPERFICIE TOTALE									
Solo in proprietà	222,13	394,36	1.229,94	1.827,88	2.763,92	6.697,46	5.164,39	4.000,41	22.300,49
Solo in affitto	3,67	19,42	92,83	240,07	534,95	2.771,43	3.989,46	2.794,96	10.446,79
Solo in uso gratuito	0,35	4,27	13,21	27,28	27,61	70,97	-	-	143,69
Parte in proprietà e parte in affitto	6,29	46,48	469,33	1.493,66	4.707,63	15.979,26	18.713,21	12.519,80	53.935,66
Parte in proprietà e parte in uso gratuito	6,48	10,68	74,60	148,28	202,31	178,11	125,43	100,39	846,28
Parte in affitto e parte in uso gratuito	-	1,50	16,11	24,89	30,96	50,63	83,12	-	207,21
Parte in proprietà, parte in affitto e parte in uso gratuito	-	1,70	28,82	72,42	202,11	429,52	710,24	-	1.444,81
Con solo manodopera familiare	238,92	478,41	1.924,84	3.834,48	8.469,49	26.177,38	28.785,85	19.415,56	89.324,93
Solo in proprietà	1,41	5,76	48,97	62,96	166,22	445,55	1.799,38	5.097,38	7.627,63
Solo in affitto	0,10	-	3,09	7,26	24,81	191,95	550,51	2.309,36	3.087,08
Solo in uso gratuito	-	-	-	-	-	-	-	-	-
Parte in proprietà e parte in affitto	-	-	14,21	71,44	185,97	920,05	2.959,39	9.995,90	14.146,96
Parte in proprietà e parte in uso gratuito	-	-	-	-	-	-	-	126,18	126,18
Parte in affitto e parte in uso gratuito	-	-	-	-	-	-	-	-	-
Parte in proprietà, parte in affitto e parte in uso gratuito	-	-	-	-	-	41,86	-	154,17	196,03
Con manodopera familiare prevalente	1,51	5,76	66,27	141,66	377,00	1.599,41	5.309,28	17.682,99	25.183,88
Solo in proprietà	0,39	-	3,14	19,33	19,93	176,81	707,83	2.537,56	3.464,99
Solo in affitto	-	-	2,04	-	33,99	92,84	416,44	3.217,53	3.762,84
Solo in uso gratuito	-	-	-	-	-	-	-	-	-
Parte in proprietà e parte in affitto	-	1,40	3,50	14,70	18,31	111,29	703,25	6.902,56	7.755,01
Parte in proprietà e parte in uso gratuito	-	-	-	-	-	-	-	-	-
Parte in proprietà, parte in affitto e parte in uso gratuito	-	1,25	-	-	-	-	-	-	1,25
Con manodopera extrafamiliare prevalente	0,39	2,65	8,68	34,03	72,23	380,94	1.827,52	12.657,65	14.984,09
Solo in proprietà	82,65	173,95	515,14	522,59	726,62	1.307,68	2.637,62	11.539,44	17.505,69
Solo in affitto	1,51	8,14	37,49	48,49	206,20	398,33	519,94	6.075,19	7.295,29
Solo in uso gratuito	-	-	4,95	-	16,57	-	-	-	21,52
Parte in proprietà e parte in affitto	2,13	21,24	82,61	171,79	292,36	850,99	1.441,27	12.962,55	15.824,94
Parte in proprietà e parte in uso gratuito	2,63	4,15	23,30	33,56	41,06	20,41	-	-	125,11
Parte in affitto e parte in uso gratuito	-	-	-	-	12,88	-	-	-	12,88
Parte in proprietà, parte in affitto e parte in uso gratuito	-	-	-	-	10,07	-	-	-	10,07
Conduzione con salariati	88,92	207,48	663,49	776,43	1.305,76	2.577,41	4.598,83	30.577,18	40.795,50
Solo in proprietà	-	-	-	-	-	-	-	-	-
Solo in uso gratuito	-	-	-	-	-	-	-	-	-
Parte in proprietà e parte in uso gratuito	-	-	-	-	-	-	-	-	-
Conduzione a colonia parziaria appoderata	-	-	-	-	-	-	-	-	-
Solo in proprietà	-	-	-	-	-	-	-	-	-
Altra forma di conduzione	-	-	-	-	-	-	-	-	-
Solo in proprietà	306,58	574,07	1.797,19	2.432,76	3.676,69	8.627,50	10.309,22	23.174,79	50.898,80
Solo in affitto	5,28	27,56	135,45	295,82	799,95	3.454,55	5.476,35	14.397,04	24.592,00
Solo in uso gratuito	0,35	4,27	18,16	27,28	44,18	70,97	-	-	165,21
Parte in proprietà e parte in affitto	8,42	69,12	569,65	1.751,59	5.204,27	17.861,59	23.817,12	42.380,81	91.662,57
Parte in proprietà e parte in uso gratuito	9,11	14,83	97,90	181,84	243,37	198,52	125,43	226,57	1.097,57
Parte in affitto e parte in uso gratuito	-	1,50	16,11	24,89	43,84	50,63	83,12	-	220,09
Parte in proprietà, parte in affitto e parte in uso gratuito	-	2,95	28,82	72,42	212,18	471,38	710,24	154,17	1.652,16
TOTALE	329,74	694,30	2.663,28	4.786,60	10.224,48	30.735,14	40.521,48	80.333,38	170.288,40

Tavola 3.2 - Aziende e relativa superficie agricola utilizzata (SAU) per classe di superficie agricola utilizzata, forma di conduzione, titolo di possesso dei terreni e zona altimetrica (superficie in ettari) - TOTALE

FORME DI CONDUZIONE TITOLI DI POSSESSO DEI TERRENI	CLASSI DI SUPERFICIE AGRICOLA UTILIZZATA								Totale
	Meno di 1	1 -- 2	2 -- 5	5 -- 10	10 -- 20	20 -- 50	50 -- 100	100 ed oltre	
AZIENDE									
Solo in proprietà	1.619	824	1.117	681	323	248	74	22	4.908
Solo in affitto	17	24	71	81	68	111	63	20	455
Solo in uso gratuito	12	13	13	5	2	4	-	-	49
Parte in proprietà e parte in affitto	24	54	230	349	480	576	264	67	2.044
Parte in proprietà e parte in uso gratuito	24	11	42	39	26	10	3	-	155
Parte in affitto e parte in uso gratuito	-	1	4	8	3	2	1	-	19
Parte in proprietà, parte in affitto e parte in uso gratuito	-	3	10	12	14	12	8	1	60
Con solo manodopera familiare	1.696	930	1.487	1.175	916	963	413	110	7.690
Solo in proprietà	81	98	195	154	102	44	28	28	730
Solo in affitto	1	2	13	8	10	11	9	11	65
Solo in uso gratuito	-	1	-	2	-	-	-	-	3
Parte in proprietà e parte in affitto	1	3	41	66	69	63	39	60	342
Parte in proprietà e parte in uso gratuito	-	-	4	6	9	4	-	1	24
Parte in affitto e parte in uso gratuito	-	-	-	-	1	-	1	-	2
Parte in proprietà, parte in affitto e parte in uso gratuito	-	-	-	2	2	2	1	1	8
Con manodopera familiare prevalente	83	104	253	238	193	124	78	101	1.174
Solo in proprietà	21	10	16	26	19	14	14	14	134
Solo in affitto	1	2	2	2	3	3	7	14	34
Solo in uso gratuito	-	1	-	-	-	-	-	-	1
Parte in proprietà e parte in affitto	1	1	3	1	5	7	13	25	56
Parte in proprietà e parte in uso gratuito	-	-	-	1	-	1	-	-	2
Parte in proprietà, parte in affitto e parte in uso gratuito	-	1	-	-	-	-	-	-	1
Con manodopera extrafamiliare prevalente	23	15	21	30	27	25	34	53	228
Solo in proprietà	226	145	183	96	60	64	47	40	861
Solo in affitto	5	6	12	16	14	14	10	24	101
Solo in uso gratuito	-	1	3	-	1	1	-	-	6
Parte in proprietà e parte in affitto	4	10	29	27	23	26	21	53	193
Parte in proprietà e parte in uso gratuito	4	4	6	5	3	1	-	-	23
Parte in proprietà, parte in affitto e parte in uso gratuito	-	-	-	1	-	1	-	-	2
Conduzione con salariati	239	166	233	145	101	107	78	117	1.186
Solo in proprietà	1	-	-	-	-	-	-	-	1
Solo in uso gratuito	-	-	-	1	4	3	-	-	8
Parte in proprietà e parte in uso gratuito	-	-	-	-	1	1	-	-	2
Conduzione a colonia parziaria appoderata	1	-	-	1	5	4	-	-	11
Solo in proprietà	-	-	-	1	-	-	-	-	1
Altra forma di conduzione	-	-	-	1	-	-	-	-	1
Solo in proprietà	1.948	1.077	1.511	958	504	370	163	104	6.635
Solo in affitto	24	34	98	107	95	139	89	69	655
Solo in uso gratuito	12	16	16	8	7	8	-	-	67
Parte in proprietà e parte in affitto	30	68	303	443	577	672	337	205	2.635
Parte in proprietà e parte in uso gratuito	28	15	52	51	39	17	3	1	206
Parte in affitto e parte in uso gratuito	-	1	4	8	4	2	2	-	21
Parte in proprietà, parte in affitto e parte in uso gratuito	-	4	10	15	16	15	9	2	71
TOTALE	2.042	1.215	1.994	1.590	1.242	1.223	603	381	10.290

Tavola 3.2 segue - Aziende e relativa superficie agricola utilizzata (SAU) per classe di superficie agricola utilizzata, forma di conduzione, titolo di possesso dei terreni e zona altimetrica (*superficie in ettari*) - MONTAGNA

FORME DI CONDUZIONE TITOLI DI POSSESSO DEI TERRENI	CLASSI DI SUPERFICIE AGRICOLA UTILIZZATA								Totale
	Meno di 1	1 -- 2	2 -- 5	5 -- 10	10 -- 20	20 -- 50	50 -- 100	100 ed oltre	
AZIENDE									
Solo in proprietà	20	25	95	89	30	11	1	-	271
Solo in affitto	1	2	8	14	6	5	2	-	38
Solo in uso gratuito	1	2	6	1	-	2	-	-	12
Parte in proprietà e parte in affitto	1	2	19	31	74	23	3	-	153
Parte in proprietà e parte in uso gratuito	-	3	6	6	6	3	-	-	24
Parte in affitto e parte in uso gratuito	-	-	-	2	-	-	-	-	2
Parte in proprietà, parte in affitto e parte in uso gratuito	-	-	-	-	2	2	-	-	4
Con solo manodopera familiare	23	34	134	143	118	46	6	-	504
Solo in proprietà	1	1	1	-	-	-	-	-	3
Solo in affitto	-	-	-	1	-	-	-	-	1
Solo in uso gratuito	-	-	-	-	-	-	-	-	-
Parte in proprietà e parte in affitto	-	-	-	-	-	1	-	-	1
Parte in proprietà e parte in uso gratuito	-	-	-	-	-	-	-	-	-
Parte in affitto e parte in uso gratuito	-	-	-	-	1	-	-	-	1
Parte in proprietà, parte in affitto e parte in uso gratuito	-	-	-	-	-	-	1	-	1
Con manodopera familiare prevalente	1	1	1	1	1	1	1	-	7
Solo in proprietà	-	-	-	-	-	-	-	-	-
Solo in affitto	-	-	-	-	-	-	-	-	-
Solo in uso gratuito	-	-	-	-	-	-	-	-	-
Parte in proprietà e parte in affitto	-	-	-	-	-	-	-	-	-
Parte in proprietà e parte in uso gratuito	-	-	-	-	-	-	-	-	-
Parte in proprietà, parte in affitto e parte in uso gratuito	-	-	-	-	-	-	-	-	-
Con manodopera extrafamiliare prevalente	-	-	-	-	-	-	-	-	-
Solo in proprietà	1	6	9	7	5	3	-	-	31
Solo in affitto	-	-	1	1	-	-	1	-	3
Solo in uso gratuito	-	-	-	-	-	1	-	-	1
Parte in proprietà e parte in affitto	-	-	1	2	-	-	1	2	6
Parte in proprietà e parte in uso gratuito	-	-	1	-	-	-	-	-	1
Parte in proprietà, parte in affitto e parte in uso gratuito	-	-	-	-	-	1	-	-	1
Conduzione con salariati	1	6	12	10	5	5	2	2	43
Solo in proprietà	-	-	-	-	-	-	-	-	-
Solo in uso gratuito	-	-	-	-	-	-	-	-	-
Parte in proprietà e parte in uso gratuito	-	-	-	-	-	-	-	-	-
Conduzione a colonia parziaria appoderata	-	-	-	-	-	-	-	-	-
Solo in proprietà	-	-	-	1	-	-	-	-	1
Altra forma di conduzione	-	-	-	1	-	-	-	-	1
Solo in proprietà	22	32	105	97	35	14	1	-	306
Solo in affitto	1	2	9	16	6	5	3	-	42
Solo in uso gratuito	1	2	6	1	-	3	-	-	13
Parte in proprietà e parte in affitto	1	2	20	33	74	24	4	2	160
Parte in proprietà e parte in uso gratuito	-	3	7	6	6	3	-	-	25
Parte in affitto e parte in uso gratuito	-	-	-	2	1	-	-	-	3
Parte in proprietà, parte in affitto e parte in uso gratuito	-	-	-	-	2	3	1	-	6
TOTALE	25	41	147	155	124	52	9	2	555

Tavola 3.2 segue - Aziende e relativa superficie agricola utilizzata (SAU) per classe di superficie agricola utilizzata, forma di conduzione, titolo di possesso dei terreni e zona altimetrica (superficie in ettari) - COLLINA

FORME DI CONDUZIONE TITOLI DI POSSESSO DEI TERRENI	CLASSI DI SUPERFICIE AGRICOLA UTILIZZATA								Totale
	Meno di 1	1 -- 2	2 -- 5	5 -- 10	10 -- 20	10 -- 50	50 -- 100	100 ed oltre	
AZIENDE									
Solo in proprietà	1.065	555	655	341	105	37	3	2	2.763
Solo in affitto	4	7	32	24	13	8	4	1	93
Solo in uso gratuito	8	5	3	1	-	-	-	-	17
Parte in proprietà e parte in affitto	13	19	78	105	99	85	16	1	416
Parte in proprietà e parte in uso gratuito	14	3	13	16	8	4	1	-	59
Parte in affitto e parte in uso gratuito	-	-	1	4	1	1	-	-	7
Parte in proprietà, parte in affitto e parte in uso gratuito	-	2	1	2	1	-	-	1	7
Con solo manodopera familiare	1.104	591	783	493	227	135	24	5	3.362
Solo in proprietà	77	92	175	146	93	30	2	1	616
Solo in affitto	-	1	12	7	8	5	1	-	34
Solo in uso gratuito	-	1	-	2	-	-	-	-	3
Parte in proprietà e parte in affitto	1	3	37	54	59	36	1	-	191
Parte in proprietà e parte in uso gratuito	-	-	4	6	9	4	-	-	23
Parte in affitto e parte in uso gratuito	-	-	-	-	-	-	1	-	1
Parte in proprietà, parte in affitto e parte in uso gratuito	-	-	-	2	2	1	-	-	5
Con manodopera familiare prevalente	78	97	228	217	171	76	5	1	873
Solo in proprietà	20	10	15	23	18	8	3	2	99
Solo in affitto	-	-	1	1	1	1	-	2	6
Solo in uso gratuito	-	1	-	-	-	-	-	-	1
Parte in proprietà e parte in affitto	1	-	2	-	4	5	2	1	15
Parte in proprietà e parte in uso gratuito	-	-	-	1	-	1	-	-	2
Parte in proprietà, parte in affitto e parte in uso gratuito	-	-	-	-	-	-	-	-	-
Con manodopera extrafamiliare prevalente	21	11	18	25	23	15	5	5	123
Solo in proprietà	49	19	16	10	14	15	8	3	134
Solo in affitto	-	-	1	3	-	1	-	-	5
Solo in uso gratuito	-	1	-	-	-	-	-	-	1
Parte in proprietà e parte in affitto	-	-	1	2	4	5	-	1	13
Parte in proprietà e parte in uso gratuito	-	-	-	-	1	1	-	-	2
Parte in proprietà, parte in affitto e parte in uso gratuito	-	-	-	-	-	-	-	-	-
Conduzione con salariati	49	20	18	15	19	22	8	4	155
Solo in proprietà	1	-	-	-	-	-	-	-	1
Solo in uso gratuito	-	-	-	1	4	3	-	-	8
Parte in proprietà e parte in uso gratuito	-	-	-	-	1	1	-	-	2
Conduzione a colonia parziaria appoderata	1	-	-	1	5	4	-	-	11
Solo in proprietà	-	-	-	-	-	-	-	-	-
Altra forma di conduzione	-	-	-	-	-	-	-	-	-
Solo in proprietà	1.212	676	861	520	230	90	16	8	3.613
Solo in affitto	4	8	46	35	22	15	5	3	138
Solo in uso gratuito	8	8	3	4	4	3	-	-	30
Parte in proprietà e parte in affitto	15	22	118	161	166	131	19	3	635
Parte in proprietà e parte in uso gratuito	14	3	17	23	19	11	1	-	88
Parte in affitto e parte in uso gratuito	-	-	1	4	1	1	1	-	8
Parte in proprietà, parte in affitto e parte in uso gratuito	-	2	1	4	3	1	-	1	12
TOTALE	1.253	719	1.047	751	445	252	42	15	4.524

Tavola 3.2 segue - Aziende e relativa superficie agricola utilizzata (SAU) per classe di superficie agricola utilizzata, forma di conduzione, titolo di possesso dei terreni e zona altimetrica (superficie in ettari) - PIANURA

FORME DI CONDUZIONE TITOLI DI POSSESSO DEI TERRENI	CLASSI DI SUPERFICIE AGRICOLA UTILIZZATA								Totale
	Meno di 1	1 -- 2	2 -- 5	5 -- 10	10 -- 20	20 -- 50	50 -- 100	100 ed oltre	
AZIENDE									
Solo in proprietà	534	244	367	251	188	200	70	20	1.874
Solo in affitto	12	15	31	43	49	98	57	19	324
Solo in uso gratuito	3	6	4	3	2	2	-	-	20
Parte in proprietà e parte in affitto	10	33	133	213	307	468	245	66	1.475
Parte in proprietà e parte in uso gratuito	10	5	23	17	12	3	2	-	72
Parte in affitto e parte in uso gratuito	-	1	3	2	2	1	1	-	10
Parte in proprietà, parte in affitto e parte in uso gratuito	-	1	9	10	11	10	8	-	49
Con solo manodopera familiare	569	305	570	539	571	782	383	105	3.824
Solo in proprietà	3	5	19	8	9	14	26	27	111
Solo in affitto	1	1	1	-	2	6	8	11	30
Solo in uso gratuito	-	-	-	-	-	-	-	-	-
Parte in proprietà e parte in affitto	-	-	4	12	10	26	38	60	150
Parte in proprietà e parte in uso gratuito	-	-	-	-	-	-	-	1	1
Parte in affitto e parte in uso gratuito	-	-	-	-	-	-	-	-	-
Parte in proprietà, parte in affitto e parte in uso gratuito	-	-	-	-	-	1	-	1	2
Con manodopera familiare prevalente	4	6	24	20	21	47	72	100	294
Solo in proprietà	1	-	1	3	1	6	11	12	35
Solo in affitto	1	2	1	1	2	2	7	12	28
Solo in uso gratuito	-	-	-	-	-	-	-	-	-
Parte in proprietà e parte in affitto	-	1	1	1	1	2	11	24	41
Parte in proprietà e parte in uso gratuito	-	-	-	-	-	-	-	-	-
Parte in proprietà, parte in affitto e parte in uso gratuito	-	1	-	-	-	-	-	-	1
Con manodopera extrafamiliare prevalente	2	4	3	5	4	10	29	48	105
Solo in proprietà	176	120	158	79	41	46	39	37	696
Solo in affitto	5	6	10	12	14	13	9	24	93
Solo in uso gratuito	-	-	3	-	1	-	-	-	4
Parte in proprietà e parte in affitto	4	10	27	23	19	21	20	50	174
Parte in proprietà e parte in uso gratuito	4	4	5	5	2	-	-	-	20
Parte in proprietà, parte in affitto e parte in uso gratuito	-	-	-	1	-	-	-	-	1
Conduzione con salariati	189	140	203	120	77	80	68	111	988
Solo in proprietà	-	-	-	-	-	-	-	-	-
Solo in uso gratuito	-	-	-	-	-	-	-	-	-
Parte in proprietà e parte in uso gratuito	-	-	-	-	-	-	-	-	-
Conduzione a colonia parziaria appoderata	-	-	-	-	-	-	-	-	-
Solo in proprietà	-	-	-	-	-	-	-	-	-
Altra forma di conduzione	-	-	-	-	-	-	-	-	-
Solo in proprietà	714	369	545	341	239	266	146	96	2.716
Solo in affitto	19	24	43	56	67	119	81	66	475
Solo in uso gratuito	3	6	7	3	3	2	-	-	24
Parte in proprietà e parte in affitto	14	44	165	249	337	517	314	200	1.840
Parte in proprietà e parte in uso gratuito	14	9	28	22	14	3	2	1	93
Parte in affitto e parte in uso gratuito	-	1	3	2	2	1	1	-	10
Parte in proprietà, parte in affitto e parte in uso gratuito	-	2	9	11	11	11	8	1	53
TOTALE	764	455	800	684	673	919	552	364	5.211

Tavola 3.2 segue - Aziende e relativa superficie agricola utilizzata (SAU) per classe di superficie agricola utilizzata, forma di conduzione, titolo di possesso dei terreni e zona altimetrica (superficie in ettari) - TOTALE

FORME DI CONDUZIONE TITOLI DI POSSESSO DEI TERRENI	CLASSI DI SUPERFICIE AGRICOLA UTILIZZATA								Totale
	Meno di 1	1 -- 2	2 -- 5	5 -- 10	10 -- 20	20 -- 50	50 -- 100	100 ed oltre	
SUPERFICIE AGRICOLA UTILIZZATA									
Solo in proprietà	764,70	1.183,55	3.590,57	4.801,81	4.424,54	7.777,81	5.003,21	3.010,11	30.556,30
Solo in affitto	10,03	35,95	237,52	593,83	960,18	3.616,73	4.346,02	2.638,87	12.439,13
Solo in uso gratuito	5,55	18,93	44,93	32,00	27,43	125,76	-	-	254,60
Parte in proprietà e parte in affitto	14,77	83,99	817,39	2.541,81	6.866,57	18.536,17	18.249,64	9.898,55	57.008,89
Parte in proprietà e parte in uso gratuito	15,18	16,37	141,67	267,16	366,91	313,08	177,35	-	1.297,72
Parte in affitto e parte in uso gratuito	-	1,50	13,73	62,38	46,86	50,12	72,46	-	247,05
Parte in proprietà, parte in affitto e parte in uso gratuito	-	5,38	34,46	86,69	196,91	418,99	527,92	113,25	1.383,60
Con solo manodopera familiare	810,23	1.345,67	4.880,27	8.385,68	12.889,40	30.838,66	28.376,60	15.660,78	103.187,29
Solo in proprietà	46,36	139,70	660,42	1.068,64	1.363,31	1.383,01	2.100,50	4.192,26	10.954,20
Solo in affitto	0,05	3,28	48,45	62,66	134,31	340,92	715,30	1.932,26	3.237,23
Solo in uso gratuito	-	1,83	-	15,82	-	-	-	-	17,65
Parte in proprietà e parte in affitto	0,42	4,28	144,25	487,93	954,41	1.970,25	3.047,39	9.170,70	15.779,63
Parte in proprietà e parte in uso gratuito	-	-	16,72	40,89	110,38	98,28	-	118,47	384,74
Parte in affitto e parte in uso gratuito	-	-	-	-	10,54	-	54,51	-	65,05
Parte in proprietà, parte in affitto e parte in uso gratuito	-	-	-	17,30	28,26	64,73	63,55	146,48	320,32
Con manodopera familiare prevalente	46,83	149,09	869,84	1.693,24	2.601,21	3.857,19	5.981,25	15.560,17	30.758,82
Solo in proprietà	12,21	15,47	55,98	179,50	256,96	489,72	1.082,69	2.175,64	4.268,17
Solo in affitto	0,10	3,44	4,70	14,37	42,54	110,73	549,90	2.765,24	3.491,02
Solo in uso gratuito	-	1,30	-	-	-	-	-	-	1,30
Parte in proprietà e parte in affitto	0,89	1,36	9,26	6,03	81,94	231,57	984,60	5.188,04	6.503,69
Parte in proprietà e parte in uso gratuito	-	-	-	6,15	-	21,93	-	-	28,08
Parte in proprietà, parte in affitto e parte in uso gratuito	-	1,25	-	-	-	-	-	-	1,25
Con manodopera extrafamiliare prevalente	13,20	22,82	69,94	206,05	381,44	853,95	2.617,19	10.128,92	14.293,51
Solo in proprietà	116,28	210,63	556,64	697,06	820,58	2.101,41	3.372,46	7.589,71	15.464,77
Solo in affitto	2,55	9,27	43,11	110,92	205,65	473,67	717,10	5.226,34	6.788,61
Solo in uso gratuito	-	1,00	8,23	-	15,62	43,30	-	-	68,15
Parte in proprietà e parte in affitto	1,95	15,60	92,70	193,14	307,50	837,73	1.572,86	9.976,77	12.998,25
Parte in proprietà e parte in uso gratuito	2,46	5,75	21,02	35,22	44,10	29,69	-	-	138,24
Parte in proprietà, parte in affitto e parte in uso gratuito	-	-	-	9,17	-	25,27	-	-	34,44
Conduzione con salariati	123,24	242,25	721,70	1.045,51	1.393,45	3.511,07	5.662,42	22.792,82	35.492,46
Solo in proprietà	0,91	-	-	-	-	-	-	-	0,91
Solo in uso gratuito	-	-	-	8,50	55,76	77,82	-	-	142,08
Parte in proprietà e parte in uso gratuito	-	-	-	-	17,10	31,25	-	-	48,35
Conduzione a colonia parziaria appoderata	0,91	-	-	8,50	72,86	109,07	-	-	191,34
Solo in proprietà	-	-	-	8,66	-	-	-	-	8,66
Altra forma di conduzione	-	-	-	8,66	-	-	-	-	8,66
Solo in proprietà	940,46	1.549,35	4.863,61	6.755,67	6.865,39	11.751,95	11.558,86	16.967,72	61.253,01
Solo in affitto	12,73	51,94	333,78	781,78	1.342,68	4.542,05	6.328,32	12.562,71	25.955,99
Solo in uso gratuito	5,55	23,06	53,16	56,32	98,81	246,88	-	-	483,78
Parte in proprietà e parte in affitto	18,03	105,23	1.063,60	3.228,91	8.210,42	21.575,72	23.854,49	34.234,06	92.290,46
Parte in proprietà e parte in uso gratuito	17,64	22,12	179,41	349,42	538,49	494,23	177,35	118,47	1.897,13
Parte in affitto e parte in uso gratuito	-	1,50	13,73	62,38	57,40	50,12	126,97	-	312,10
Parte in proprietà, parte in affitto e parte in uso gratuito	-	6,63	34,46	113,16	225,17	508,99	591,47	259,73	1.739,61
TOTALE	994,41	1.759,83	6.541,75	11.347,64	17.338,36	39.169,94	42.637,46	64.142,69	183.932,08

Tavola 3.2 segue - Aziende e relativa superficie agricola utilizzata (SAU) per classe di superficie agricola utilizzata, forma di conduzione, titolo di possesso dei terreni e zona altimetrica (superficie in ettari) - MONTAGNA

FORME DI CONDUZIONE TITOLI DI POSSESSO DEI TERRENI	CLASSI DI SUPERFICIE AGRICOLA UTILIZZATA								Totale
	Meno di 1	1 -- 2	2 -- 5	5 -- 10	10 -- 20	20 -- 50	50 -- 100	100 ed oltre	
SUPERFICIE AGRICOLA UTILIZZATA									
Solo in proprietà	9,92	37,25	309,09	631,32	395,13	305,21	59,23	-	1.747,15
Solo in affitto	0,93	3,84	24,95	106,65	81,61	151,81	127,20	-	496,99
Solo in uso gratuito	0,49	3,41	21,73	5,45	-	57,21	-	-	88,29
Parte in proprietà e parte in affitto	0,78	3,08	73,84	243,93	1.067,06	628,44	196,47	-	2.213,60
Parte in proprietà e parte in uso gratuito	-	4,50	18,99	38,63	83,52	67,43	-	-	213,07
Parte in affitto e parte in uso gratuito	-	-	-	13,28	-	-	-	-	13,28
Parte in proprietà, parte in affitto e parte in uso gratuito	-	-	-	-	21,77	52,77	-	-	74,54
Con solo manodopera familiare	12,12	52,08	448,60	1.039,26	1.649,09	1.262,87	382,90	-	4.846,92
Solo in proprietà	0,55	1,51	2,61	-	-	-	-	-	4,67
Solo in affitto	-	-	-	9,78	-	-	-	-	9,78
Solo in uso gratuito	-	-	-	-	-	-	-	-	-
Parte in proprietà e parte in affitto	-	-	-	-	-	22,31	-	-	22,31
Parte in proprietà e parte in uso gratuito	-	-	-	-	-	-	-	-	-
Parte in affitto e parte in uso gratuito	-	-	-	-	10,54	-	-	-	10,54
Parte in proprietà, parte in affitto e parte in uso gratuito	-	-	-	-	-	-	63,55	-	63,55
Con manodopera familiare prevalente	0,55	1,51	2,61	9,78	10,54	22,31	63,55	-	110,85
Solo in proprietà	-	-	-	-	-	-	-	-	-
Solo in affitto	-	-	-	-	-	-	-	-	-
Solo in uso gratuito	-	-	-	-	-	-	-	-	-
Parte in proprietà e parte in affitto	-	-	-	-	-	-	-	-	-
Parte in proprietà e parte in uso gratuito	-	-	-	-	-	-	-	-	-
Parte in proprietà, parte in affitto e parte in uso gratuito	-	-	-	-	-	-	-	-	-
Con manodopera extrafamiliare prevalente	-	-	-	-	-	-	-	-	-
Solo in proprietà	0,40	10,46	29,65	55,22	61,94	82,44	-	-	240,11
Solo in affitto	-	-	2,60	5,13	-	-	84,07	-	91,80
Solo in uso gratuito	-	-	-	-	-	43,30	-	-	43,30
Parte in proprietà e parte in affitto	-	-	3,18	15,10	-	-	68,77	397,45	484,50
Parte in proprietà e parte in uso gratuito	-	-	2,05	-	-	-	-	-	2,05
Parte in proprietà, parte in affitto e parte in uso gratuito	-	-	-	-	-	25,27	-	-	25,27
Conduzione con salariati	0,40	10,46	37,48	75,45	61,94	151,01	152,84	397,45	887,03
Solo in proprietà	-	-	-	-	-	-	-	-	-
Solo in uso gratuito	-	-	-	-	-	-	-	-	-
Parte in proprietà e parte in uso gratuito	-	-	-	-	-	-	-	-	-
Conduzione a colonia parziaria appoderata	-	-	-	-	-	-	-	-	-
Solo in proprietà	-	-	-	8,66	-	-	-	-	8,66
Altra forma di conduzione	-	-	-	8,66	-	-	-	-	8,66
Solo in proprietà	10,87	49,22	341,35	695,20	457,07	387,65	59,23	-	2.000,59
Solo in affitto	0,93	3,84	27,55	121,56	81,61	151,81	211,27	-	598,57
Solo in uso gratuito	0,49	3,41	21,73	5,45	-	100,51	-	-	131,59
Parte in proprietà e parte in affitto	0,78	3,08	77,02	259,03	1.067,06	650,75	265,24	397,45	2.720,41
Parte in proprietà e parte in uso gratuito	-	4,50	21,04	38,63	83,52	67,43	-	-	215,12
Parte in affitto e parte in uso gratuito	-	-	-	13,28	10,54	-	-	-	23,82
Parte in proprietà, parte in affitto e parte in uso gratuito	-	-	-	-	21,77	78,04	63,55	-	163,36
TOTALE	13,07	64,05	488,69	1.133,15	1.721,57	1.436,19	599,29	397,45	5.853,46

Tavola 3.2 segue - Aziende e relativa superficie agricola utilizzata (SAU) per classe di superficie agricola utilizzata, forma di conduzione, titolo di possesso dei terreni e zona altimetrica (superficie in ettari) - COLLINA

FORME DI CONDUZIONE TITOLI DI POSSESSO DEI TERRENI	CLASSI DI SUPERFICIE AGRICOLA UTILIZZATA								Totale
	Meno di 1	1 -- 2	2 -- 5	5 -- 10	10 -- 20	20 -- 50	50 -- 100	100 ed oltre	
SUPERFICIE AGRICOLA UTILIZZATA									
Solo in proprietà	518,27	792,53	2.102,81	2.369,77	1.436,55	1.162,92	203,82	359,30	8.945,97
Solo in affitto	3,06	10,14	110,89	162,53	171,14	229,29	235,89	183,09	1.106,03
Solo in uso gratuito	3,72	6,53	9,67	8,45	-	-	-	-	28,37
Parte in proprietà e parte in affitto	7,32	30,00	266,72	746,49	1.388,25	2.552,54	1.009,03	102,43	6.102,78
Parte in proprietà e parte in uso gratuito	9,26	3,87	44,17	113,44	114,06	127,07	55,21	-	467,08
Parte in affitto e parte in uso gratuito	-	-	2,31	31,94	13,17	27,91	-	-	75,33
Parte in proprietà, parte in affitto e parte in uso gratuito	-	3,69	3,19	13,86	17,17	-	-	113,25	151,16
Con solo manodopera familiare	541,63	846,76	2.539,76	3.446,48	3.140,34	4.099,73	1.503,95	758,07	16.876,72
Solo in proprietà	43,97	131,62	598,62	1.011,28	1.237,47	876,77	145,60	134,40	4.179,73
Solo in affitto	-	1,99	44,95	52,88	111,20	145,72	87,54	-	444,28
Solo in uso gratuito	-	1,83	-	15,82	-	-	-	-	17,65
Parte in proprietà e parte in affitto	0,42	4,28	132,44	397,66	818,34	1.024,06	64,81	-	2.442,01
Parte in proprietà e parte in uso gratuito	-	-	16,72	40,89	110,38	98,28	-	-	266,27
Parte in affitto e parte in uso gratuito	-	-	-	-	-	-	54,51	-	54,51
Parte in proprietà, parte in affitto e parte in uso gratuito	-	-	-	17,30	28,26	23,59	-	-	69,15
Con manodopera familiare prevalente	44,39	139,72	792,73	1.535,83	2.305,65	2.168,42	352,46	134,40	7.473,60
Solo in proprietà	11,83	15,47	53,37	161,37	238,83	288,08	228,30	283,93	1.281,18
Solo in affitto	-	-	2,61	6,08	14,00	20,47	-	298,35	341,51
Solo in uso gratuito	-	1,30	-	-	-	-	-	-	1,30
Parte in proprietà e parte in affitto	0,89	-	5,86	-	68,51	176,11	126,13	110,50	488,00
Parte in proprietà e parte in uso gratuito	-	-	-	6,15	-	21,93	-	-	28,08
Parte in proprietà, parte in affitto e parte in uso gratuito	-	-	-	-	-	-	-	-	-
Con manodopera extrafamiliare prevalente	12,72	16,77	61,84	173,60	321,34	506,59	354,43	692,78	2.140,07
Solo in proprietà	24,67	25,87	49,56	76,29	195,35	535,17	573,15	416,43	1.896,49
Solo in affitto	-	-	4,38	19,92	-	32,71	-	-	57,01
Solo in uso gratuito	-	1,00	-	-	-	-	-	-	1,00
Parte in proprietà e parte in affitto	-	-	2,25	14,07	47,20	155,43	-	100,76	319,71
Parte in proprietà e parte in uso gratuito	-	-	-	-	14,56	29,69	-	-	44,25
Parte in proprietà, parte in affitto e parte in uso gratuito	-	-	-	-	-	-	-	-	-
Conduzione con salariati	24,67	26,87	56,19	110,28	257,11	753,00	573,15	517,19	2.318,46
Solo in proprietà	0,91	-	-	-	-	-	-	-	0,91
Solo in uso gratuito	-	-	-	8,50	55,76	77,82	-	-	142,08
Parte in proprietà e parte in uso gratuito	-	-	-	-	17,10	31,25	-	-	48,35
Conduzione a colonia parziaria appoderata	0,91	-	-	8,50	72,86	109,07	-	-	191,34
Solo in proprietà	-	-	-	-	-	-	-	-	-
Altra forma di conduzione	-	-	-	-	-	-	-	-	-
Solo in proprietà	599,65	965,49	2.804,36	3.618,71	3.108,20	2.862,94	1.150,87	1.194,06	16.304,28
Solo in affitto	3,06	12,13	162,83	241,41	296,34	428,19	323,43	481,44	1.948,83
Solo in uso gratuito	3,72	10,66	9,67	32,77	55,76	77,82	-	-	190,40
Parte in proprietà e parte in affitto	8,63	34,28	407,27	1.158,22	2.322,30	3.908,14	1.199,97	313,69	9.352,50
Parte in proprietà e parte in uso gratuito	9,26	3,87	60,89	160,48	256,10	308,22	55,21	-	854,03
Parte in affitto e parte in uso gratuito	-	-	2,31	31,94	13,17	27,91	54,51	-	129,84
Parte in proprietà, parte in affitto e parte in uso gratuito	-	3,69	3,19	31,16	45,43	23,59	-	113,25	220,31
TOTALE	624,32	1.030,12	3.450,52	5.274,69	6.097,30	7.636,81	2.783,99	2.102,44	29.000,19

Tavola 3.2 segue - Aziende e relativa superficie agricola utilizzata (SAU) per classe di superficie agricola utilizzata, forma di conduzione, titolo di possesso dei terreni e zona altimetrica (superficie in ettari) - PIANURA

FORME DI CONDUZIONE TITOLI DI POSSESSO DEI TERRENI	CLASSI DI SUPERFICIE AGRICOLA UTILIZZATA								Totale
	Meno di 1	1 -- 2	2 -- 5	5 -- 10	10 -- 20	20 -- 50	50 -- 100	100 ed oltre	
SUPERFICIE AGRICOLA UTILIZZATA									
Solo in proprietà	236,51	353,77	1.178,67	1.800,72	2.592,86	6.309,68	4.740,16	2.650,81	19.863,18
Solo in affitto	6,04	21,97	101,68	324,65	707,43	3.235,63	3.982,93	2.455,78	10.836,11
Solo in uso gratuito	1,34	8,99	13,53	18,10	27,43	68,55	-	-	137,94
Parte in proprietà e parte in affitto	6,67	50,91	476,83	1.551,39	4.411,26	15.355,19	17.044,14	9.796,12	48.692,51
Parte in proprietà e parte in uso gratuito	5,92	8,00	78,51	115,09	169,33	118,58	122,14	-	617,57
Parte in affitto e parte in uso gratuito	-	1,50	11,42	17,16	33,69	22,21	72,46	-	158,44
Parte in proprietà, parte in affitto e parte in uso gratuito	-	1,69	31,27	72,83	157,97	366,22	527,92	-	1.157,90
Con solo manodopera familiare	256,48	446,83	1.891,91	3.899,94	8.099,97	25.476,06	26.489,75	14.902,71	81.463,65
Solo in proprietà	1,84	6,57	59,19	57,36	125,84	506,24	1.954,90	4.057,86	6.769,80
Solo in affitto	0,05	1,29	3,50	-	23,11	195,20	627,76	1.932,26	2.783,17
Solo in uso gratuito	-	-	-	-	-	-	-	-	-
Parte in proprietà e parte in affitto	-	-	11,81	90,27	136,07	923,88	2.982,58	9.170,70	13.315,31
Parte in proprietà e parte in uso gratuito	-	-	-	-	-	-	-	118,47	118,47
Parte in affitto e parte in uso gratuito	-	-	-	-	-	-	-	-	-
Parte in proprietà, parte in affitto e parte in uso gratuito	-	-	-	-	-	41,14	-	146,48	187,62
Con manodopera familiare prevalente	1,89	7,86	74,50	147,63	285,02	1.666,46	5.565,24	15.425,77	23.174,37
Solo in proprietà	0,38	-	2,61	18,13	18,13	201,64	854,39	1.891,71	2.986,99
Solo in affitto	0,10	3,44	2,09	8,29	28,54	90,26	549,90	2.466,89	3.149,51
Solo in uso gratuito	-	-	-	-	-	-	-	-	-
Parte in proprietà e parte in affitto	-	1,36	3,40	6,03	13,43	55,46	858,47	5.077,54	6.015,69
Parte in proprietà e parte in uso gratuito	-	-	-	-	-	-	-	-	-
Parte in proprietà, parte in affitto e parte in uso gratuito	-	1,25	-	-	-	-	-	-	1,25
Con manodopera extrafamiliare prevalente	0,48	6,05	8,10	32,45	60,10	347,36	2.262,76	9.436,14	12.153,44
Solo in proprietà	91,21	174,30	477,43	565,55	563,29	1.483,80	2.799,31	7.173,28	13.328,17
Solo in affitto	2,55	9,27	36,13	85,87	205,65	440,96	633,03	5.226,34	6.639,80
Solo in uso gratuito	-	-	8,23	-	15,62	-	-	-	23,85
Parte in proprietà e parte in affitto	1,95	15,60	87,27	163,97	260,30	682,30	1.504,09	9.478,56	12.194,04
Parte in proprietà e parte in uso gratuito	2,46	5,75	18,97	35,22	29,54	-	-	-	91,94
Parte in proprietà, parte in affitto e parte in uso gratuito	-	-	-	9,17	-	-	-	-	9,17
Conduzione con salariati	98,17	204,92	628,03	859,78	1.074,40	2.607,06	4.936,43	21.878,18	32.286,97
Solo in proprietà	-	-	-	-	-	-	-	-	-
Solo in uso gratuito	-	-	-	-	-	-	-	-	-
Parte in proprietà e parte in uso gratuito	-	-	-	-	-	-	-	-	-
Conduzione a colonia parziaria appoderata	-	-	-	-	-	-	-	-	-
Solo in proprietà	-	-	-	-	-	-	-	-	-
Altra forma di conduzione	-	-	-	-	-	-	-	-	-
Solo in proprietà	329,94	534,64	1.717,90	2.441,76	3.300,12	8.501,36	10.348,76	15.773,66	42.948,14
Solo in affitto	8,74	35,97	143,40	418,81	964,73	3.962,05	5.793,62	12.081,27	23.408,59
Solo in uso gratuito	1,34	8,99	21,76	18,10	43,05	68,55	-	-	161,79
Parte in proprietà e parte in affitto	8,62	67,87	579,31	1.811,66	4.821,06	17.016,83	22.389,28	33.522,92	80.217,55
Parte in proprietà e parte in uso gratuito	8,38	13,75	97,48	150,31	198,87	118,58	122,14	118,47	827,98
Parte in affitto e parte in uso gratuito	-	1,50	11,42	17,16	33,69	22,21	72,46	-	158,44
Parte in proprietà, parte in affitto e parte in uso gratuito	-	2,94	31,27	82,00	157,97	407,36	527,92	146,48	1.355,94
TOTALE	357,02	665,66	2.602,54	4.939,80	9.519,49	30.096,94	39.254,18	61.642,80	149.078,43

Tavola 3.3 - Aziende e relativa superficie per forma di utilizzazione dei terreni, classe di superficie totale e classe di superficie agricola utilizzata (SAU) (superficie in ettari)

CLASSI DI SUPERFICIE TOTALE CLASSI DI SAU	SUPERFICIE AGRICOLA UTILIZZATA				Arboricoltura da legno	Boschi	SUPERFICIE AGRICOLA NON UTILIZZATA		Altra superficie	Totale generale
	Seminativi	Coltivazioni legnose agrarie	Prati permanenti e pascoli	Totale aziende con SAU			Totale	Di cui destinata ad attività ricreative		
AZIENDE										
CLASSI DI SUPERFICIE TOTALE										
Meno di 1 ettaro	759	1.061	157	1.602	41	98	237	5	1.086	1.606
1 -- 2	657	682	113	1.138	57	157	274	2	881	1.141
2 -- 3	560	489	62	840	34	152	237	-	677	841
3 -- 5	793	670	80	1.140	72	289	324	3	985	1.144
5 -- 10	1.339	948	121	1.675	117	546	528	3	1.483	1.678
10 -- 20	1.315	655	132	1.450	150	522	429	10	1.314	1.451
20 -- 30	617	223	67	651	90	208	185	2	605	651
30 -- 50	687	143	73	703	119	147	168	4	637	703
50 -- 100	619	50	69	627	143	90	138	6	581	628
100 ed oltre	458	25	68	464	178	106	126	5	437	465
TOTALE	7.804	4.946	942	10.290	1.001	2.315	2.646	40	8.686	10.308
CLASSI DI SAU										
Senza superficie	-	-	-	-	16	5	2	-	14	18
Meno di 1 ettaro	985	1.386	195	2.042	109	277	498	7	1.456	2.042
1 -- 2	748	731	107	1.215	65	246	351	3	967	1.215
2 -- 3	619	483	75	870	58	198	239	2	714	870
3 -- 5	835	663	86	1.124	60	328	317	1	981	1.124
5 -- 10	1.327	842	116	1.590	123	490	429	8	1.399	1.590
10 -- 20	1.125	523	117	1.242	110	366	311	4	1.123	1.242
20 -- 30	573	161	57	591	96	138	139	2	543	591
30 -- 50	618	97	65	632	96	119	135	6	572	632
50 -- 100	596	45	64	603	132	73	128	4	559	603
100 ed oltre	378	15	60	381	136	75	97	3	358	381
TOTALE	7.804	4.946	942	10.290	1.001	2.315	2.646	40	8.686	10.308
SUPERFICIE INVESTITA										
CLASSI DI SUPERFICIE TOTALE										
Meno di 1 ettaro	259,55	413,87	53,44	726,86	12,55	16,28	42,49	0,54	58,30	856,48
1 -- 2	635,50	616,72	101,66	1.353,88	39,36	62,10	113,59	1,09	91,73	1.660,66
2 -- 3	924,17	741,92	80,25	1.746,34	29,13	90,91	133,94	-	83,88	2.084,20
3 -- 5	2.079,78	1.529,10	120,57	3.729,45	90,66	253,89	285,44	2,76	156,61	4.516,05
5 -- 10	6.385,44	3.376,69	264,22	10.026,35	241,18	894,54	609,98	0,52	358,15	12.130,20
10 -- 20	13.190,85	3.388,49	491,21	17.070,55	481,48	1.542,66	686,75	16,95	567,91	20.349,35
20 -- 30	12.016,91	1.582,16	338,34	13.937,41	304,38	953,36	390,49	0,34	431,18	16.016,82
30 -- 50	22.596,67	1.554,46	374,32	24.525,45	924,11	682,12	334,36	3,65	856,45	27.322,49
50 -- 100	39.414,89	784,03	530,22	40.729,14	1.191,26	805,09	493,36	50,43	1.420,61	44.639,46
100 ed oltre	67.314,27	726,34	2.046,04	70.086,65	6.046,88	5.091,13	1.454,27	101,74	3.096,04	85.774,97
TOTALE	164.818,03	14.713,78	4.400,27	183.932,08	9.360,99	10.392,08	4.544,67	178,02	7.120,86	215.350,68
CLASSI DI SAU										
Senza superficie	-	-	-	-	56,47	189,70	8,62	-	12,17	266,96
Meno di 1 ettaro	340,57	584,08	69,76	994,41	388,05	361,96	343,52	2,94	134,09	2.222,03
1 -- 2	834,76	813,22	111,85	1.759,83	284,80	340,92	358,24	4,94	125,64	2.869,43
2 -- 3	1.181,50	861,58	101,05	2.144,13	321,72	356,07	254,04	3,03	109,44	3.185,40
3 -- 5	2.565,79	1.685,31	146,52	4.397,62	209,14	646,19	320,00	0,41	193,00	5.765,95
5 -- 10	7.685,07	3.333,14	329,43	11.347,64	514,78	1.262,10	551,87	12,61	413,00	14.089,39
10 -- 20	13.463,59	3.389,63	485,14	17.338,36	628,61	1.280,57	507,07	0,22	568,21	20.322,82
20 -- 30	12.925,30	1.352,47	325,69	14.603,46	792,69	928,44	256,70	0,95	557,05	17.138,34
30 -- 50	22.800,62	1.390,93	374,93	24.566,48	901,90	1.556,60	371,16	109,86	871,73	28.267,87
50 -- 100	41.218,17	857,02	562,27	42.637,46	1.501,99	1.171,51	869,86	29,81	1.552,53	47.733,35
100 ed oltre	61.802,66	446,40	1.893,63	64.142,69	3.760,84	2.298,02	703,59	13,25	2.584,00	73.489,14
TOTALE	164.818,03	14.713,78	4.400,27	183.932,08	9.360,99	10.392,08	4.544,67	178,02	7.120,86	215.350,68

Tavola 3.4 - Aziende con seminativi e relativa superficie investita per classe di superficie agricola utilizzata (SAU) e principali coltivazioni praticate (superficie in ettari) - TOTALE

	CLASSI DI SUPERFICIE AGRICOLA UTILIZZATA								
COLTIVAZIONI	Meno di 1	1 -- 2	2 -- 5	5 -- 10	10 -- 20	20 -- 50	50 -- 100	100 ed oltre	Totale
	AZIENDE								
SEMINATIVI	708	667	1.386	1.296	1.113	1.190	595	378	7.333
Cereali	303	372	893	936	905	1.122	585	370	5.486
Frumento tenero e spelta	100	150	434	530	490	443	145	72	2.364
Frumento duro	8	6	29	32	36	49	15	13	188
Segale	-	-	3	-	1	2	-	1	7
Orzo	25	50	130	168	204	209	66	43	895
Avena	-	1	9	12	11	20	5	2	60
Granoturco	157	183	456	471	498	678	427	286	3.156
Riso	28	29	92	133	220	532	441	314	1.789
Sorgo	1	-	-	1	3	4	4	1	14
Altri cereali	-	1	6	10	15	31	15	17	95
Legumi secchi	1	2	7	9	13	41	31	22	126
Patata	10	7	32	43	27	27	14	5	165
Barbabietola da zucchero	14	22	91	154	213	248	83	48	873
Piante sarchiate da foraggio	-	-	3	-	-	1	-	-	4
Piante industriali	7	8	34	42	57	83	63	78	372
Tabacco	5	3	15	7	4	3	1	5	43
Luppolo	-	-	-	-	-	-	-	-	-
Cotone	-	-	-	-	-	-	-	-	-
Lino	-	-	-	-	-	-	-	-	-
Canapa	-	-	-	-	-	-	-	-	-
Piante da semi oleosi	-	5	18	34	52	79	62	75	325
Colza e ravizzone	-	-	-	1	1	1	2	4	9
Girasole	-	2	5	7	6	12	9	3	44
Soia	-	3	12	26	45	67	52	70	275
Altre piante da semi oleosi	-	-	1	-	2	-	1	-	4
Piante aromatiche, medicinali e da condimento	1	-	1	-	-	-	-	1	3
Altre piante industriali	1	-	-	1	1	1	-	-	4
Ortive	94	34	49	63	57	96	60	38	491
In piena aria	91	33	47	60	57	94	60	38	480
In coltivazioni di pieno campo	85	32	47	56	55	87	60	35	457
Pomodoro da mensa	5	4	4	3	3	4	1	-	24
Pomodoro da industria	-	2	2	1	6	15	15	6	47
Altre ortive	84	29	44	54	49	78	47	31	416
In orti stabili o industriali	6	1	2	4	2	7	2	3	27
Pomodoro da mensa	2	-	-	1	-	-	-	1	4
Altre ortive	6	1	2	4	2	7	2	3	27
Protette	7	1	6	5	2	3	-	-	24
In serra	7	1	6	3	1	3	-	-	21
Pomodoro da mensa	2	-	2	2	-	-	-	-	6
Altre ortive	7	1	6	2	1	3	-	-	20
In tunnel, campane, ecc.	-	-	-	2	1	-	-	-	3
Flori e piante ornamentali	20	10	14	6	4	1	-	1	56
In piena aria	15	9	7	2	2	1	-	1	37
Protetti	11	8	11	4	3	1	-	-	38
In serra	9	7	7	3	2	1	-	-	29
In tunnel, campane, ecc.	3	4	5	1	2	-	-	-	15
Piantine	9	7	8	3	2	5	-	-	34
Orticole	3	4	3	2	2	3	-	-	17
Floricole ed ornamentali	5	5	5	-	1	-	-	-	16
Altre piantine	3	1	1	1	-	2	-	-	8
Foraggiere avvicendate	295	296	655	650	556	460	151	92	3.155
Prati avvicendati	288	292	647	646	545	441	136	77	3.072
Erba medica	268	272	611	609	510	397	103	45	2.815
Altri prati avvicendati	20	21	39	47	44	59	41	44	315
Erbai	8	4	15	12	20	38	26	33	156
Granoturco in erba	-	1	2	3	1	3	3	2	15
Granoturco a maturazione cerosa	2	1	1	2	9	18	17	24	74
Altri erbai monofiti di cereali	-	-	-	2	2	3	2	1	10
Altri erbai	6	2	12	5	9	14	6	7	61
Sementi	-	-	-	-	1	1	1	1	4
Terreni a riposo	32	51	128	157	209	444	348	268	1.637

Tavola 3.4 segue - Aziende con seminativi e relativa superficie investita per classe di superficie agricola utilizzata (SAU) e principali coltivazioni praticate (superficie in ettari) - MONTAGNA

COLTIVAZIONI	CLASSI DI SUPERFICIE AGRICOLA UTILIZZATA								Totale
	Meno di 1	1 -- 2	2 -- 5	5 -- 10	10 -- 20	20 -- 50	50 -- 100	100 ed oltre	
AZIENDE									
SEMINATIVI	11	35	138	151	120	50	8	2	515
Cereali	-	6	39	77	94	44	7	1	268
Frumento tenero e spelta	-	5	31	67	76	37	7	-	223
Frumento duro	-	-	-	-	1	-	-	-	1
Segale	-	-	-	-	-	-	-	-	-
Orzo	-	1	4	10	28	11	2	1	57
Avena	-	-	2	3	4	2	-	-	11
Granoturco	-	-	3	3	2	3	1	-	12
Riso	-	-	-	-	-	1	-	-	1
Sorgo	-	-	-	-	-	-	-	-	-
Altri cereali	-	-	-	1	1	2	-	-	4
Legumi secchi	-	1	-	2	-	2	-	-	5
Patata	4	3	22	25	10	3	3	-	70
Barbabietola da zucchero	-	-	-	-	1	-	-	-	1
Piante sarchiate da foraggio	-	-	-	-	-	-	-	-	-
Piante industriali	-	-	2	-	-	-	-	-	2
Tabacco	-	-	-	-	-	-	-	-	-
Luppolo	-	-	-	-	-	-	-	-	-
Cotone	-	-	-	-	-	-	-	-	-
Lino	-	-	-	-	-	-	-	-	-
Canapa	-	-	-	-	-	-	-	-	-
Piante da semi oleosi	-	-	1	-	-	-	-	-	1
Colza e ravizzone	-	-	-	-	-	-	-	-	-
Girasole	-	-	1	-	-	-	-	-	1
Soia	-	-	-	-	-	-	-	-	-
Altre piante da semi oleosi	-	-	-	-	-	-	-	-	-
Piante aromatiche, medicinali e da condimento	-	-	1	-	-	-	-	-	1
Altre piante industriali	-	-	-	-	-	-	-	-	-
Ortive	3	2	5	7	6	1	1	-	25
In piena aria	3	2	4	7	6	1	1	-	24
In coltivazioni di pieno campo	3	2	4	7	6	1	1	-	24
Pomodoro da mensa	-	1	-	-	-	-	-	-	1
Pomodoro da industria	-	-	-	-	-	-	-	-	-
Altre ortive	3	1	4	7	6	1	1	-	23
In orti stabili o industriali	-	-	1	-	-	-	-	-	1
Pomodoro da mensa	-	-	-	-	-	-	-	-	-
Altre ortive	-	-	1	-	-	-	-	-	1
Protette	-	-	1	-	-	-	-	-	1
In serra	-	-	1	-	-	-	-	-	1
Pomodoro da mensa	-	-	1	-	-	-	-	-	1
Altre ortive	-	-	1	-	-	-	-	-	1
In tunnel, campane, ecc.	-	-	-	-	-	-	-	-	-
Flori e piante ornamentali	-	-	-	-	-	-	-	-	-
In piena aria	-	-	-	-	-	-	-	-	-
Protetti	-	-	-	-	-	-	-	-	-
In serra	-	-	-	-	-	-	-	-	-
In tunnel, campane, ecc.	-	-	-	-	-	-	-	-	-
Piantine	-	-	1	-	-	-	-	-	1
Orticole	-	-	-	-	-	-	-	-	-
Floricole ed ornamentali	-	-	-	-	-	-	-	-	-
Altre piantine	-	-	1	-	-	-	-	-	1
Foraggiere avvicendate	8	30	125	143	117	47	8	1	479
Prati avvicendati	8	30	125	143	117	47	7	1	478
Erba medica	8	26	116	136	116	47	7	1	457
Altri prati avvicendati	-	4	9	8	3	2	1	1	28
Erbai	-	-	-	1	1	2	1	-	5
Granoturco in erba	-	-	-	-	-	-	-	-	-
Granoturco a maturazione cerosa	-	-	-	-	-	-	1	-	1
Altri erbai monofiti di cereali	-	-	-	-	1	-	-	-	1
Altri erbai	-	-	-	1	-	2	-	-	3
Sementi	-	-	-	-	-	-	-	-	-
Terreni a riposo	1	-	15	12	8	2	2	-	40

Tavola 3.4 segue - Aziende con seminativi e relativa superficie investita per classe di superficie agricola utilizzata (SAU) e principali coltivazioni praticate (superficie in ettari) - COLLINA

COLTIVAZIONI	CLASSI DI SUPERFICIE AGRICOLA UTILIZZATA								Totale
	Meno di 1	1 -- 2	2 -- 5	5 -- 10	10 -- 20	20 -- 50	50 -- 100	100 ed oltre	
	AZIENDE								
SEMINATIVI	230	247	500	477	325	223	35	15	2.052
Cereali	37	74	211	234	173	177	31	10	947
Frumento tenero e spelta	19	53	163	198	131	143	27	9	743
Frumento duro	3	1	12	11	12	16	2	2	59
Segale	-	-	-	-	1	2	-	-	3
Orzo	6	14	28	60	66	77	12	3	266
Avena	-	-	3	2	1	5	1	-	12
Granoturco	10	7	33	22	32	24	13	2	143
Riso	-	-	-	-	-	-	-	-	-
Sorgo	-	-	-	-	-	-	1	-	1
Altri cereali	-	1	-	2	4	2	2	-	11
Legumi secchi	1	-	2	-	2	8	3	3	19
Patata	2	2	3	8	2	5	1	1	24
Barbabietola da zucchero	5	4	13	31	33	57	15	5	163
Piante sarchiate da foraggio	-	-	-	-	-	-	-	-	-
Piante industriali	2	-	1	5	6	11	8	3	36
Tabacco	-	-	-	-	-	-	-	-	-
Luppolo	-	-	-	-	-	-	-	-	-
Cotone	-	-	-	-	-	-	-	-	-
Lino	-	-	-	-	-	-	-	-	-
Canapa	-	-	-	-	-	-	-	-	-
Piante da semi oleosi	-	-	1	4	6	11	8	3	33
Colza e ravizzone	-	-	-	-	-	1	-	-	1
Girasole	-	-	-	-	2	4	6	2	14
Soia	-	-	-	4	4	7	2	1	18
Altre piante da semi oleosi	-	-	1	-	2	-	1	-	4
Piante aromatiche, medicinali e da condimento	1	-	-	-	-	-	-	-	1
Altre piante industriali	1	-	-	1	-	-	-	-	2
Ortive	10	7	4	20	10	14	6	5	76
In piena aria	10	7	4	20	10	14	6	5	76
In coltivazioni di pieno campo	8	7	4	17	10	14	6	4	70
Pomodoro da mensa	2	2	1	1	-	-	1	-	7
Pomodoro da industria	-	-	-	1	1	2	2	-	6
Altre ortive	7	6	3	16	9	14	3	4	62
In orti stabili o industriali	2	-	1	3	-	-	-	1	7
Pomodoro da mensa	-	-	-	1	-	-	-	1	2
Altre ortive	2	-	1	3	-	-	-	1	7
Protette	1	-	-	1	-	-	-	-	2
In serra	1	-	-	-	-	-	-	-	1
Pomodoro da mensa	-	-	-	-	-	-	-	-	-
Altre ortive	1	-	-	-	-	-	-	-	1
In tunnel, campane, ecc.	-	-	-	1	-	-	-	-	1
Flori e piante ornamentali	3	1	1	2	1	-	-	-	8
In piena aria	3	1	1	1	-	-	-	-	6
Protetti	3	1	1	1	1	-	-	-	7
In serra	3	1	1	1	1	-	-	-	7
In tunnel, campane, ecc.	-	1	-	-	-	-	-	-	1
Piantine	1	1	1	2	-	1	-	-	6
Orticole	1	-	-	1	-	1	-	-	3
Floricole ed ornamentali	-	-	1	-	-	-	-	-	1
Altre piantine	-	1	-	1	-	-	-	-	2
Foraggiere avvicendate	162	161	360	355	252	183	29	12	1.514
Prati avvicendati	161	161	356	354	250	183	29	12	1.506
Erba medica	153	158	351	346	247	181	29	12	1.477
Altri prati avvicendati	8	3	8	12	6	5	2	3	47
Erbai	1	-	8	5	3	4	3	-	24
Granoturco in erba	-	-	1	2	-	-	-	-	3
Granoturco a maturazione cerosa	-	-	-	-	-	-	-	-	-
Altri erbai monofiti di cereali	-	-	-	1	1	1	2	-	5
Altri erbai	1	-	7	2	2	3	1	-	16
Sementi	-	-	-	-	-	-	-	-	-
Terreni a riposo	22	38	82	84	54	35	16	11	342

Tavola 3.4 segue - Aziende con seminativi e relativa superficie investita per classe di superficie agricola utilizzata (SAU) e principali coltivazioni praticate (superficie in ettari) - PIANURA

COLTIVAZIONI	CLASSI DI SUPERFICIE AGRICOLA UTILIZZATA								Totale
	Meno di 1	1 -- 2	2 -- 5	5 -- 10	10 -- 20	20 -- 50	50 -- 100	100 ed oltre	
AZIENDE									
SEMINATIVI	467	385	748	668	668	917	552	361	4.766
Cereali	266	292	643	625	638	901	547	359	4.271
Frumento tenero e spelta	81	92	240	265	283	263	111	63	1.398
Frumento duro	5	5	17	21	23	33	13	11	128
Segale	-	-	3	-	-	-	-	1	4
Orzo	19	35	98	98	110	121	52	39	572
Avena	-	1	4	7	6	13	4	2	37
Granoturco	147	176	420	446	464	651	413	284	3.001
Riso	28	29	92	133	220	531	441	314	1.788
Sorgo	1	-	-	1	3	4	3	1	13
Altri cereali	-	-	6	7	10	27	13	17	80
Legumi secchi	-	1	5	7	11	31	28	19	102
Patata	4	2	7	10	15	19	10	4	71
Barbabietola da zucchero	9	18	78	123	179	191	68	43	709
Piante sarchiate da foraggio	-	-	3	-	-	1	-	-	4
Piante industriali	5	8	31	37	51	72	55	75	334
Tabacco	5	3	15	7	4	3	1	5	43
Luppolo	-	-	-	-	-	-	-	-	-
Cotone	-	-	-	-	-	-	-	-	-
Lino	-	-	-	-	-	-	-	-	-
Canapa	-	-	-	-	-	-	-	-	-
Piante da semi oleosi	-	5	16	30	46	68	54	72	291
Colza e ravizzone	-	-	-	1	1	-	2	4	8
Girasole	-	2	4	7	4	8	3	1	29
Soia	-	3	12	22	41	60	50	69	257
Altre piante da semi oleosi	-	-	-	-	-	-	-	-	-
Piante aromatiche, medicinali e da condimento	-	-	-	-	-	-	-	1	1
Altre piante industriali	-	-	-	-	1	1	-	-	2
Ortive	81	25	40	36	41	81	53	33	390
In piena aria	78	24	39	33	41	79	53	33	380
In coltivazioni di pieno campo	74	23	39	32	39	72	53	31	363
Pomodoro da mensa	3	1	3	2	3	4	-	-	16
Pomodoro da industria	-	2	2	-	5	13	13	6	41
Altre ortive	74	22	37	31	34	63	43	27	331
In orti stabili o industriali	4	1	-	1	2	7	2	2	19
Pomodoro da mensa	2	-	-	-	-	-	-	-	2
Altre ortive	4	1	-	1	2	7	2	2	19
Protette	6	1	5	4	2	3	-	-	21
In serra	6	1	5	3	1	3	-	-	19
Pomodoro da mensa	2	-	1	2	-	-	-	-	5
Altre ortive	6	1	5	2	1	3	-	-	18
In tunnel, campane, ecc.	-	-	-	1	1	-	-	-	2
Flori e piante ornamentali	17	9	13	4	3	1	-	1	48
In piena aria	12	8	6	1	2	1	-	1	31
Protetti	8	7	10	3	2	1	-	-	31
In serra	6	6	6	2	1	1	-	-	22
In tunnel, campane, ecc.	3	3	5	1	2	-	-	-	14
Piantine	8	6	6	1	2	4	-	-	27
Orticole	2	4	3	1	2	2	-	-	14
Floricole ed ornamentali	5	5	4	-	1	-	-	-	15
Altre piantine	3	-	-	-	-	2	-	-	5
Foraggiere avvicendate	125	105	170	152	187	230	114	79	1.162
Prati avvicendati	119	101	166	149	178	211	100	64	1.088
Erba medica	107	88	144	127	147	169	67	32	881
Altri prati avvicendati	12	14	22	27	35	52	38	40	240
Erbai	7	4	7	6	16	32	22	33	127
Granoturco in erba	-	1	1	1	1	3	3	2	12
Granoturco a maturazione cerosa	2	1	1	2	9	18	16	24	73
Altri erbai monofiti di cereali	-	-	-	1	-	2	-	1	4
Altri erbai	5	2	5	2	7	9	5	7	42
Sementi	-	-	-	-	1	1	1	1	4
Terreni a riposo	9	13	31	61	147	407	330	257	1.255

Tavola 3.4 segue - Aziende con seminativi e relativa superficie investita per classe di superficie agricola utilizzata (SAU) e principali coltivazioni praticate (superficie in ettari) - TOTALE

COLTIVAZIONI	CLASSI DI SUPERFICIE AGRICOLA UTILIZZATA								Totale
	Meno di 1	1 -- 2	2 -- 5	5 -- 10	10 -- 20	20 -- 50	50 -- 100	100 ed oltre	
	SUPERFICIE INVESTITA								
SEMINATIVI	310,61	820,94	3.726,18	7.661,70	13.444,71	35.709,56	41.210,29	61.796,26	164.680,25
Cereali	148,44	435,96	2.119,99	4.532,41	8.106,82	26.187,51	34.299,16	51.371,74	127.202,03
Frumento tenero e spelta	48,10	145,08	684,16	1.419,38	2.172,48	3.841,78	2.240,06	1.693,47	12.244,51
Frumento duro	3,03	6,51	46,24	73,35	124,92	305,78	112,50	275,67	948,00
Segale	-	-	6,68	-	2,64	2,55	-	7,30	19,17
Orzo	12,25	47,99	199,17	377,90	541,50	1.075,21	704,71	806,46	3.765,19
Avena	-	0,46	8,91	30,63	45,23	112,52	25,43	90,28	313,46
Granoturco	70,58	200,63	948,97	1.989,83	3.077,28	8.312,63	7.833,78	12.147,82	34.581,52
Riso	13,67	34,35	217,13	606,07	2.095,24	12.326,86	23.196,75	35.557,24	74.047,31
Sorgo	0,81	-	-	3,00	2,81	14,86	21,76	18,11	61,35
Altri cereali	-	0,94	8,73	32,25	44,72	195,32	164,17	775,39	1.221,52
Legumi secchi	0,09	1,22	7,94	16,38	47,60	244,71	239,01	237,59	794,54
Patata	1,02	2,70	4,16	12,61	36,08	44,10	48,69	34,74	184,10
Barbabietola da zucchero	6,30	15,29	132,51	331,45	836,79	1.933,46	1.271,55	1.305,72	5.833,07
Piante sarchiate da foraggio	-	-	4,76	-	-	5,90	-	-	10,66
Piante industriali	2,34	7,83	54,27	100,61	239,69	586,45	800,15	1.917,51	3.708,85
Tabacco	2,18	2,42	14,54	8,45	7,60	14,05	2,80	258,27	310,31
Luppolo	-	-	-	-	-	-	-	-	-
Cotone	-	-	-	-	-	-	-	-	-
Lino	-	-	-	-	-	-	-	-	-
Canapa	-	-	-	-	-	-	-	-	-
Piante da semi oleosi	-	5,41	39,68	90,95	229,91	571,59	797,35	1.656,29	3.391,18
Colza e ravizzone	-	-	-	0,97	10,47	15,78	18,24	45,10	90,56
Girasole	-	1,78	10,05	21,46	27,94	107,03	132,20	53,11	353,57
Soia	-	3,63	27,78	68,52	182,13	448,78	640,37	1.558,08	2.929,29
Altre piante da semi oleosi	-	-	1,85	-	9,37	-	6,54	-	17,76
Piante aromatiche, medicinali e da condimento	0,10	-	0,05	-	-	-	-	2,95	3,10
Altre piante industriali	0,06	-	-	1,21	2,18	0,81	-	-	4,26
Ortive	17,69	12,62	32,56	71,38	102,49	355,34	316,14	762,91	1.671,13
In piena aria	16,69	12,00	29,65	64,04	101,82	352,60	316,14	762,91	1.655,85
In coltivazioni di pieno campo	15,78	10,57	28,86	60,84	100,61	330,40	313,48	737,90	1.598,44
Pomodoro da mensa	0,73	0,57	2,80	3,13	1,52	19,16	1,72	-	29,63
Pomodoro da industria	-	1,24	0,91	0,80	37,97	196,72	162,80	73,58	474,02
Altre ortive	15,05	8,76	25,15	56,91	61,12	114,52	148,96	664,32	1.094,79
In orti stabili o industriali	0,91	1,43	0,79	3,20	1,21	22,20	2,66	25,01	57,41
Pomodoro da mensa	0,06	-	-	0,13	-	-	-	12,00	12,19
Altre ortive	0,85	1,43	0,79	3,07	1,21	22,20	2,66	13,01	45,22
Protette	1,00	0,62	2,91	7,34	0,67	2,74	-	-	15,28
In serra	1,00	0,62	2,91	4,65	0,26	2,74	-	-	12,18
Pomodoro da mensa	0,06	-	1,03	1,72	-	-	-	-	2,81
Altre ortive	0,94	0,62	1,88	2,93	0,26	2,74	-	-	9,37
In tunnel, campane, ecc.	-	-	-	2,69	0,41	-	-	-	3,10
Fiori e piante ornamentali	4,15	8,56	13,25	2,10	33,75	1,19	-	1,96	64,96
In piena aria	3,08	5,36	10,55	0,95	32,43	1,17	-	1,96	55,50
Protetti	1,07	3,20	2,70	1,15	1,29	0,02	-	-	9,43
In serra	0,65	2,49	2,04	1,09	0,23	0,02	-	-	6,52
In tunnel, campane, ecc.	0,42	0,71	0,66	0,06	1,09	-	-	-	2,94
Piantine	3,24	2,51	3,23	2,92	0,30	21,96	-	-	34,16
Orticole	0,52	0,30	0,08	1,76	0,20	20,66	-	-	23,52
Floricole ed ornamentali	1,18	1,89	1,96	-	0,10	-	-	-	5,13
Altre piantine	1,54	0,32	1,19	1,16	-	1,30	-	-	5,51
Foraggiere avvicendate	118,40	296,62	1.208,85	2.355,76	3.579,57	4.920,27	2.780,30	3.523,38	18.783,15
Prati avvicendati	116,38	292,45	1.194,81	2.326,53	3.470,99	4.660,70	2.350,97	2.385,84	16.798,67
Erba medica	108,05	269,76	1.133,73	2.196,85	3.288,22	4.413,53	2.033,54	1.731,78	15.175,46
Altri prati avvicendati	8,33	22,69	61,08	129,68	182,77	247,17	317,43	654,06	1.623,21
Erbai	2,02	4,17	14,04	29,23	108,58	259,57	429,33	1.137,54	1.984,48
Granoturco in erba	-	1,84	0,42	7,63	5,94	30,70	42,89	78,82	168,24
Granoturco a maturazione cerosa	0,45	0,65	2,40	11,90	58,18	194,68	367,68	996,93	1.632,87
Altri erbai monofiti di cereali	-	-	-	2,50	2,88	8,22	9,74	0,22	23,56
Altri erbai	1,57	1,68	11,22	7,20	41,58	25,97	9,02	61,57	159,81
Sementi	-	-	-	-	5,24	2,57	0,33	6,50	14,64
Terreni a riposo	8,94	37,63	144,66	236,08	456,38	1.406,10	1.454,96	2.634,21	6.378,96

Tavola 3.4 segue - Aziende con seminativi e relativa superficie investita per classe di superficie agricola utilizzata (SAU) e principali coltivazioni praticate (superficie in ettari) - MONTAGNA

COLTIVAZIONI	CLASSI DI SUPERFICIE AGRICOLA UTILIZZATA								Totale
	Meno di 1	1 -- 2	2 -- 5	5 -- 10	10 -- 20	20 -- 50	50 -- 100	100 ed oltre	
	SUPERFICIE INVESTITA								
SEMINATIVI	4,73	39,85	391,05	942,47	1.524,77	1.186,72	418,52	57,95	4.566,06
Cereali	-	7,09	48,44	140,87	291,07	231,83	88,00	1,54	808,84
Frumento tenero e spelta	-	6,53	41,80	116,62	211,57	191,10	60,69	-	628,31
Frumento duro	-	-	-	-	2,35	-	-	-	2,35
Segale	-	-	-	-	-	-	-	-	-
Orzo	-	0,56	3,88	17,53	63,07	27,62	26,31	1,54	140,51
Avena	-	-	1,96	3,86	9,29	2,89	-	-	18,00
Granoturco	-	-	0,80	0,44	4,53	2,63	1,00	-	9,40
Riso	-	-	-	-	-	4,65	-	-	4,65
Sorgo	-	-	-	-	-	-	-	-	-
Altri cereali	-	-	-	2,42	0,26	2,94	-	-	5,62
Legumi secchi	-	1,10	-	0,26	-	19,85	-	-	21,21
Patata	0,17	0,74	1,27	3,03	11,26	0,29	1,51	-	18,27
Barbabietola da zucchero	-	-	-	-	2,48	-	-	-	2,48
Piante sarchiate da foraggio	-	-	-	-	-	-	-	-	-
Piante industriali	-	-	2,62	-	-	-	-	-	2,62
Tabacco	-	-	-	-	-	-	-	-	-
Luppolo	-	-	-	-	-	-	-	-	-
Cotone	-	-	-	-	-	-	-	-	-
Lino	-	-	-	-	-	-	-	-	-
Canapa	-	-	-	-	-	-	-	-	-
Piante da semi oleosi	-	-	2,57	-	-	-	-	-	2,57
Colza e ravizzone	-	-	-	-	-	-	-	-	-
Girasole	-	-	2,57	-	-	-	-	-	2,57
Soia	-	-	-	-	-	-	-	-	-
Altre piante da semi oleosi	-	-	-	-	-	-	-	-	-
Piante aromatiche, medicinali e da condimento	-	-	0,05	-	-	-	-	-	0,05
Altre piante industriali	-	-	-	-	-	-	-	-	-
Ortive	0,22	0,32	1,12	1,44	6,37	0,88	1,00	-	11,35
In piena aria	0,22	0,32	1,08	1,44	6,37	0,88	1,00	-	11,31
In coltivazioni di pieno campo	0,22	0,32	0,71	1,44	6,37	0,88	1,00	-	10,94
Pomodoro da mensa	-	0,12	-	-	-	-	-	-	0,12
Pomodoro da industria	-	-	-	-	-	-	-	-	-
Altre ortive	0,22	0,20	0,71	1,44	6,37	0,88	1,00	-	10,82
In orti stabili o industriali	-	-	0,37	-	-	-	-	-	0,37
Pomodoro da mensa	-	-	-	-	-	-	-	-	-
Altre ortive	-	-	0,37	-	-	-	-	-	0,37
Protette	-	-	0,04	-	-	-	-	-	0,04
In serra	-	-	0,04	-	-	-	-	-	0,04
Pomodoro da mensa	-	-	0,03	-	-	-	-	-	0,03
Altre ortive	-	-	0,01	-	-	-	-	-	0,01
In tunnel, campane, ecc.	-	-	-	-	-	-	-	-	-
Fiori e piante ornamentali	-	-	-	-	-	-	-	-	-
In piena aria	-	-	-	-	-	-	-	-	-
Protetti	-	-	-	-	-	-	-	-	-
In serra	-	-	-	-	-	-	-	-	-
In tunnel, campane, ecc.	-	-	-	-	-	-	-	-	-
Piantine	-	-	1,19	-	-	-	-	-	1,19
Orticole	-	-	-	-	-	-	-	-	-
Floricole ed ornamentali	-	-	-	-	-	-	-	-	-
Altre piantine	-	-	1,19	-	-	-	-	-	1,19
Foraggiere avvicendate	4,21	30,60	314,92	767,64	1.183,15	933,26	322,67	56,41	3.612,86
Prati avvicendati	4,21	30,60	314,92	767,40	1.181,43	928,50	317,36	56,41	3.600,83
Erba medica	4,21	25,64	292,78	721,45	1.162,83	923,20	316,36	35,41	3.481,88
Altri prati avvicendati	-	4,96	22,14	45,95	18,60	5,30	1,00	21,00	118,95
Erbai	-	-	-	0,24	1,72	4,76	5,31	-	12,03
Granoturco in erba	-	-	-	-	-	-	-	-	-
Granoturco a maturazione cerosa	-	-	-	-	-	-	5,31	-	5,31
Altri erbai monofiti di cereali	-	-	-	-	1,72	-	-	-	1,72
Altri erbai	-	-	-	0,24	-	4,76	-	-	5,00
Sementi	-	-	-	-	-	-	-	-	-
Terreni a riposo	0,13	-	21,49	29,23	30,44	0,61	5,34	-	87,24

Tavola 3.4 segue - Aziende con seminativi e relativa superficie investita per classe di superficie agricola utilizzata (SAU) e principali coltivazioni praticate (superficie in ettari) - COLLINA

COLTIVAZIONI	CLASSI DI SUPERFICIE AGRICOLA UTILIZZATA								Totale
	Meno di 1	1 -- 2	2 -- 5	5 -- 10	10 -- 20	20 -- 50	50 -- 100	100 ed oltre	
	SUPERFICIE INVESTITA								
SEMINATIVI	93,47	250,26	1.010,86	2.059,75	2.732,12	4.904,66	1.865,80	1.721,22	14.638,14
Cereali	18,36	67,64	299,81	671,22	887,40	1.788,03	706,21	340,20	4.778,87
Frumento tenero e spelta	11,05	48,81	205,63	463,81	535,09	1.186,07	426,34	221,47	3.098,27
Frumento duro	0,94	0,60	17,15	26,37	30,22	113,11	11,43	26,65	226,47
Segale	-	-	-	-	2,64	2,55	-	-	5,19
Orzo	2,98	11,02	33,74	113,66	184,89	365,91	97,43	59,26	868,89
Avena	-	-	2,76	4,49	3,00	8,02	1,60	-	19,87
Granoturco	3,39	6,27	40,53	59,92	118,69	96,30	145,20	32,82	503,12
Riso	-	-	-	-	-	-	-	-	-
Sorgo	-	-	-	-	-	-	4,08	-	4,08
Altri cereali	-	0,94	-	2,97	12,87	16,07	20,13	-	52,98
Legumi secchi	0,09	-	2,39	-	11,33	51,62	15,43	40,40	121,26
Patata	0,08	1,64	0,75	2,55	1,02	5,06	1,00	4,50	16,60
Barbabietola da zucchero	2,80	3,11	14,50	59,83	137,58	428,49	192,22	118,73	957,26
Piante sarchiate da foraggio	-	-	-	-	-	-	-	-	-
Piante industriali	0,16	-	1,85	10,05	27,44	133,86	82,54	66,02	321,92
Tabacco	-	-	-	-	-	-	-	-	-
Luppolo	-	-	-	-	-	-	-	-	-
Cotone	-	-	-	-	-	-	-	-	-
Lino	-	-	-	-	-	-	-	-	-
Canapa	-	-	-	-	-	-	-	-	-
Piante da semi oleosi	-	-	1,85	8,84	27,44	133,86	82,54	66,02	320,55
Colza e ravizzone	-	-	-	-	-	15,78	-	-	15,78
Girasole	-	-	-	-	7,64	72,11	54,87	51,59	186,21
Soia	-	-	-	8,84	10,43	45,97	21,13	14,43	100,80
Altre piante da semi oleosi	-	-	1,85	-	9,37	-	6,54	-	17,76
Piante aromatiche, medicinali e da condimento	0,10	-	-	-	-	-	-	-	0,10
Altre piante industriali	0,06	-	-	1,21	-	-	-	-	1,27
Ortive	2,05	0,90	1,27	14,22	18,10	24,54	40,28	216,40	317,76
In piena aria	2,02	0,90	1,27	14,03	18,10	24,54	40,28	216,40	317,54
In coltivazioni di pieno campo	1,55	0,90	0,85	11,43	18,10	24,54	40,28	201,80	299,45
Pomodoro da mensa	0,18	0,25	0,16	0,36	-	-	1,72	-	2,67
Pomodoro da industria	-	-	-	0,80	6,00	7,50	24,83	-	39,13
Altre ortive	1,37	0,65	0,69	10,27	12,10	17,04	13,73	201,80	257,65
In orti stabili o industriali	0,47	-	0,42	2,60	-	-	-	14,60	18,09
Pomodoro da mensa	-	-	-	0,13	-	-	-	12,00	12,13
Altre ortive	0,47	-	0,42	2,47	-	-	-	2,60	5,96
Protette	0,03	-	-	0,19	-	-	-	-	0,22
In serra	0,03	-	-	-	-	-	-	-	0,03
Pomodoro da mensa	-	-	-	-	-	-	-	-	-
Altre ortive	0,03	-	-	-	-	-	-	-	0,03
In tunnel, campane, ecc.	-	-	-	0,19	-	-	-	-	0,19
Fiori e piante ornamentali	0,88	0,79	0,44	1,44	0,03	-	-	-	3,58
In piena aria	0,60	0,32	0,32	0,65	-	-	-	-	1,89
Protetti	0,28	0,47	0,12	0,79	-	-	-	-	1,66
In serra	0,28	0,30	0,12	0,79	0,03	-	-	-	1,52
In tunnel, campane, ecc.	-	0,17	-	-	-	-	-	-	0,17
Piantine	0,26	0,32	0,42	2,72	-	0,62	-	-	4,34
Orticole	0,26	-	-	1,56	-	0,62	-	-	2,44
Floricole ed ornamentali	-	-	0,42	-	-	-	-	-	0,42
Altre piantine	-	0,32	-	1,16	-	-	-	-	1,48
Foraggiere avvicendate	63,48	146,93	591,85	1.160,20	1.502,20	2.315,54	757,60	851,78	7.389,58
Prati avvicendati	62,90	146,93	588,24	1.154,04	1.484,94	2.304,86	745,74	851,78	7.339,43
Erba medica	59,36	143,17	580,03	1.119,01	1.450,49	2.274,76	715,86	828,52	7.171,20
Altri prati avvicendati	3,54	3,76	8,21	35,03	34,45	30,10	29,88	23,26	168,23
Erbai	0,58	-	3,61	6,16	17,26	10,68	11,86	-	50,15
Granoturco in erba	-	-	0,08	2,67	-	-	-	-	2,75
Granoturco a maturazione cerosa	-	-	-	-	-	-	-	-	-
Altri erbai monofiti di cereali	-	-	-	0,43	1,16	4,81	9,74	-	16,14
Altri erbai	0,58	-	3,53	3,06	16,10	5,87	2,12	-	31,26
Sementi	-	-	-	-	-	-	-	-	-
Terreni a riposo	5,31	28,93	97,58	137,52	147,02	156,90	70,52	83,19	726,97

Tavola 3.4 segue - Aziende con seminativi e relativa superficie investita per classe di superficie agricola utilizzata (SAU) e principali coltivazioni praticate (superficie in ettari) - PIANURA

COLTIVAZIONI	CLASSI DI SUPERFICIE AGRICOLA UTILIZZATA								Totale
	Meno di 1	1 -- 2	2 -- 5	5 -- 10	10 -- 20	20 -- 50	50 -- 100	100 ed oltre	
	SUPERFICIE INVESTITA								
SEMINATIVI	212,41	530,83	2.324,27	4.659,48	9.187,82	29.618,18	38.925,97	60.017,09	145.476,05
Cereali	130,08	361,23	1.771,74	3.720,32	6.928,35	24.167,65	33.504,95	51.030,00	121.614,32
Frumento tenero e spelta	37,05	89,74	436,73	838,95	1.425,82	2.464,61	1.753,03	1.472,00	8.517,93
Frumento duro	2,09	5,91	29,09	46,98	92,35	192,67	101,07	249,02	719,18
Segale	-	-	6,68	-	-	-	-	7,30	13,98
Orzo	9,27	36,41	161,55	246,71	293,54	681,68	580,97	745,66	2.755,79
Avena	-	0,46	4,19	22,28	32,94	101,61	23,83	90,28	275,59
Granoturco	67,19	194,36	907,64	1.929,47	2.954,06	8.213,70	7.687,58	12.115,00	34.069,00
Riso	13,67	34,35	217,13	606,07	2.095,24	12.322,21	23.196,75	35.557,24	74.042,66
Sorgo	0,81	-	-	3,00	2,81	14,86	17,68	18,11	57,27
Altri cereali	-	-	8,73	26,86	31,59	176,31	144,04	775,39	1.162,92
Legumi secchi	-	0,12	5,55	16,12	36,27	173,24	223,58	197,19	652,07
Patata	0,77	0,32	2,14	7,03	23,80	38,75	46,18	30,24	149,23
Barbabietola da zucchero	3,50	12,18	118,01	271,62	696,73	1.504,97	1.079,33	1.186,99	4.873,33
Piante sarchiate da foraggio	-	-	4,76	-	-	5,90	-	-	10,66
Piante industriali	2,18	7,83	49,80	90,56	212,25	452,59	717,61	1.851,49	3.384,31
Tabacco	2,18	2,42	14,54	8,45	7,60	14,05	2,80	258,27	310,31
Luppolo	-	-	-	-	-	-	-	-	-
Cotone	-	-	-	-	-	-	-	-	-
Lino	-	-	-	-	-	-	-	-	-
Canapa	-	-	-	-	-	-	-	-	-
Piante da semi oleosi	-	5,41	35,26	82,11	202,47	437,73	714,81	1.590,27	3.068,06
Colza e ravizzone	-	-	-	0,97	10,47	-	18,24	45,10	74,78
Girasole	-	1,78	7,48	21,46	20,30	34,92	77,33	1,52	164,79
Soia	-	3,63	27,78	59,68	171,70	402,81	619,24	1.543,65	2.828,49
Altre piante da semi oleosi	-	-	-	-	-	-	-	-	-
Piante aromatiche, medicinali e da condimento	-	-	-	-	-	-	-	2,95	2,95
Altre piante industriali	-	-	-	-	2,18	0,81	-	-	2,99
Ortive	15,42	11,40	30,17	55,72	78,02	329,92	274,86	546,51	1.342,02
In piena aria	14,45	10,78	27,30	48,57	77,35	327,18	274,86	546,51	1.327,00
In coltivazioni di pieno campo	14,01	9,35	27,30	47,97	76,14	304,98	272,20	536,10	1.288,05
Pomodoro da mensa	0,55	0,20	2,64	2,77	1,52	19,16	-	-	26,84
Pomodoro da industria	-	1,24	0,91	-	31,97	189,22	137,97	73,58	434,89
Altre ortive	13,46	7,91	23,75	45,20	42,65	96,60	134,23	462,52	826,32
In orti stabili o industriali	0,44	1,43	-	0,60	1,21	22,20	2,66	10,41	38,95
Pomodoro da mensa	0,06	-	-	-	-	-	-	-	0,06
Altre ortive	0,38	1,43	-	0,60	1,21	22,20	2,66	10,41	38,89
Protette	0,97	0,62	2,87	7,15	0,67	2,74	-	-	15,02
In serra	0,97	0,62	2,87	4,65	0,26	2,74	-	-	12,11
Pomodoro da mensa	0,06	-	1,00	1,72	-	-	-	-	2,78
Altre ortive	0,91	0,62	1,87	2,93	0,26	2,74	-	-	9,33
In tunnel, campane, ecc.	-	-	-	2,50	0,41	-	-	-	2,91
Fiori e piante ornamentali	3,27	7,77	12,81	0,66	33,72	1,19	-	1,96	61,38
In piena aria	2,48	5,04	10,23	0,30	32,43	1,17	-	1,96	53,61
Protetti	0,79	2,73	2,58	0,36	1,29	0,02	-	-	7,77
In serra	0,37	2,19	1,92	0,30	0,20	0,02	-	-	5,00
In tunnel, campane, ecc.	0,42	0,54	0,66	0,06	1,09	-	-	-	2,77
Piantine	2,98	2,19	1,62	0,20	0,30	21,34	-	-	28,63
Orticole	0,26	0,30	0,08	0,20	0,20	20,04	-	-	21,08
Floricole ed ornamentali	1,18	1,89	1,54	-	0,10	-	-	-	4,71
Altre piantine	1,54	-	-	-	-	1,30	-	-	2,84
Foraggiere avvicendate	50,71	119,09	302,08	427,92	894,22	1.671,47	1.700,03	2.615,19	7.780,71
Prati avvicendati	49,27	114,92	291,65	405,09	804,62	1.427,34	1.287,87	1.477,65	5.858,41
Erba medica	44,48	100,95	260,92	356,39	674,90	1.215,57	1.001,32	867,85	4.522,38
Altri prati avvicendati	4,79	13,97	30,73	48,70	129,72	211,77	286,55	609,80	1.336,03
Erbai	1,44	4,17	10,43	22,83	89,60	244,13	412,16	1.137,54	1.922,30
Granoturco in erba	-	1,84	0,34	4,96	5,94	30,70	42,89	78,82	165,49
Granoturco a maturazione cerosa	0,45	0,65	2,40	11,90	58,18	194,68	362,37	996,93	1.627,56
Altri erbai monofiti di cereali	-	-	-	2,07	-	3,41	-	0,22	5,70
Altri erbai	0,99	1,68	7,69	3,90	25,48	15,34	6,90	61,57	123,55
Sementi	-	-	-	-	5,24	2,57	0,33	6,50	14,64
Terreni a riposo	3,50	8,70	25,59	69,33	278,92	1.248,59	1.379,10	2.551,02	5.564,75

Tavola 3.5 - Aziende con coltivazioni legnose agrarie e relativa superficie investita per le principali coltivazioni praticate e per classe di superficie agricola utilizzata (SAU) (superficie in ettari)

COLTIVAZIONI	CLASSI DI SUPERFICIE AGRICOLA UTILIZZATA								Totale
	Meno di 1	1 -- 2	2 -- 5	5 -- 10	10 -- 20	20 -- 50	50 -- 100	100 ed oltre	
AZIENDE									
COLTIVAZIONI LEGNOSE AGRARIE	1.386	731	1.146	842	523	258	45	15	4.946
Vite	1.339	684	1.081	809	495	236	36	10	4.690
Olivo per la produzioe di olive	1	2	-	2	-	-	1	-	6
Da tavola	1	-	-	1	-	-	-	-	2
Per olio	1	2	-	1	-	-	1	-	5
Agrumi	-	-	-	-	-	-	-	-	-
Arancio	-	-	-	-	-	-	-	-	-
Mandarino	-	-	-	-	-	-	-	-	-
Clementina e suoi ibridi	-	-	-	-	-	-	-	-	-
Limone	-	-	-	-	-	-	-	-	-
Altri agrumi	-	-	-	-	-	-	-	-	-
Fruttiferi	125	109	170	147	113	53	13	2	732
Frutta fresca di origine temperata	116	100	156	145	108	50	12	2	689
Melo	88	84	128	132	101	40	10	-	583
Pero	42	41	51	44	40	21	2	1	242
Pesco	38	29	29	32	23	20	3	2	176
Nettarina (pesca noce)	3	1	3	5	2	2	-	-	16
Albicocco	28	20	25	19	13	9	2	-	116
Altra frutta	43	32	52	35	30	16	4	-	212
Frutta fresca di origine sub-tropicale	7	2	5	-	3	2	1	-	20
Actinidia (kiwi)	6	2	2	-	3	2	-	-	15
Altra frutta	1	-	3	-	-	-	1	-	5
Frutta a guscio	15	15	24	10	10	6	1	-	81
Mandorlo	1	-	-	-	1	-	-	-	2
Nocciolo	7	2	5	2	3	-	1	-	20
Castagno	7	6	11	7	4	6	-	-	41
Altra frutta	3	7	9	2	5	-	-	-	26
Vivai	-	7	12	13	3	5	1	5	46
Fruttiferi	-	-	-	2	1	1	-	-	4
Piante ornamentali	-	7	4	4	2	1	1	1	20
Altri	-	-	8	10	1	3	1	4	27
SUPERFICIE INVESTITA									
COLTIVAZIONI LEGNOSE AGRARIE	584,08	813,22	2.546,89	3.333,14	3.389,63	2.743,40	857,02	446,40	14.713,78
Vite	559,71	760,48	2.378,01	3.154,29	3.207,43	2.580,68	727,20	402,21	13.770,01
Olivo per la produzioe di olive	0,42	1,10	-	0,59	-	-	62,23	-	64,34
Da tavola	0,10	-	-	0,20	-	-	-	-	0,30
Per olio	0,32	1,10	-	0,39	-	-	62,23	-	64,04
Agrumi	-	-	-	-	-	-	-	-	-
Arancio	-	-	-	-	-	-	-	-	-
Mandarino	-	-	-	-	-	-	-	-	-
Clementina e suoi ibridi	-	-	-	-	-	-	-	-	-
Limone	-	-	-	-	-	-	-	-	-
Altri agrumi	-	-	-	-	-	-	-	-	-
Fruttiferi	23,20	45,28	134,88	127,02	156,26	123,97	50,71	7,04	668,36
Frutta fresca di origine temperata	19,75	38,53	116,81	124,05	147,11	116,48	47,33	7,04	617,10
Melo	9,54	21,21	68,95	71,38	70,37	34,64	17,83	-	293,92
Pero	2,34	5,90	15,31	18,63	23,35	22,56	15,99	5,90	109,98
Pesco	2,29	3,00	5,53	11,91	22,06	42,44	2,65	1,14	91,02
Nettarina (pesca noce)	0,14	0,10	0,78	1,58	0,75	0,57	-	-	3,92
Albicocco	1,77	1,64	5,04	5,00	8,12	2,69	1,30	-	25,56
Altra frutta	3,67	6,68	21,20	15,55	22,46	13,58	9,56	-	92,70
Frutta fresca di origine sub-tropicale	1,65	1,60	2,94	-	0,26	3,05	2,33	-	11,83
Actinidia (kiwi)	1,53	1,60	1,55	-	0,26	3,05	-	-	7,99
Altra frutta	0,12	-	1,39	-	-	-	2,33	-	3,84
Frutta a guscio	1,80	5,15	15,13	2,97	8,89	4,44	1,05	-	39,43
Mandorlo	0,20	-	-	-	0,33	-	-	-	0,53
Nocciolo	0,72	0,30	3,40	0,40	4,62	-	1,05	-	10,49
Castagno	0,42	1,76	4,73	1,96	1,48	4,44	-	-	14,79
Altra frutta	0,46	3,09	7,00	0,61	2,46	-	-	-	13,62
Vivai	-	6,17	21,01	41,62	7,22	6,70	7,55	37,15	127,42
Fruttiferi	-	-	-	0,93	0,10	1,69	-	-	2,72
Piante ornamentali	-	6,17	8,74	17,36	5,32	1,14	4,74	2,31	45,78
Altri	-	-	12,27	23,33	1,80	3,87	2,81	34,84	78,92

Tavola 3.6 - Aziende con superficie irrigabile per classe di superficie irrigabile, classe di superficie totale, classe di superficie agricola utilizzata (SAU) e zona altimetrica (superficie in ettari)

CLASSI DI SUPERFICIE TOTALE		CLASSI DI SUPERFICIE IRRIGABILE							Totale	
CLASSI DI SAU		Meno di 1	1 -- 2	2 -- 5	5 -- 10	10 -- 20	20 -- 50	50--100		100 ed oltre
ZONE ALTIMETRICHE										
AZIENDE										
CLASSI DI SUPERFICIE TOTALE										
Meno di 1 ettaro	310	-	-	-	-	-	-	-	310	
1 -- 2	103	161	-	-	-	-	-	-	264	
2 -- 3	54	48	149	-	-	-	-	-	251	
3 -- 5	44	31	251	-	-	-	-	-	326	
5 -- 10	51	23	107	351	-	-	-	-	532	
10 -- 20	21	16	46	122	399	-	-	-	604	
20 -- 30	11	7	9	19	82	239	-	-	367	
30 -- 50	2	2	4	21	35	453	-	-	517	
50 -- 100	4	-	1	3	10	84	456	-	558	
100 ed oltre	-	-	-	1	1	12	59	353	426	
TOTALE	600	288	567	517	527	788	515	353	4.155	
CLASSI DI SAU										
Senza superficie	3	2	4	2	1	-	-	-	12	
Meno di 1 ettaro	365	16	7	5	1	1	-	1	396	
1 -- 2	81	177	5	6	3	1	1	-	274	
2 -- 3	45	30	199	3	1	2	-	1	281	
3 -- 5	46	21	248	7	2	1	1	-	326	
5 -- 10	29	21	63	408	15	3	-	-	539	
10 -- 20	17	15	35	53	423	10	2	-	555	
20 -- 30	8	4	2	15	47	295	2	1	374	
30 -- 50	3	2	3	15	28	428	14	3	496	
50 -- 100	3	-	1	2	6	43	481	7	543	
100 ed oltre	-	-	-	1	-	4	14	340	359	
TOTALE	600	288	567	517	527	788	515	353	4.155	
ZONE ALTIMETRICHE										
Montagna	26	10	27	26	10	5	-	1	105	
Collina	102	21	25	18	11	16	2	2	197	
Pianura	472	257	515	473	506	767	513	350	3.853	
TOTALE	600	288	567	517	527	788	515	353	4.155	
SUPERFICIE IRRIGABILE										
CLASSI DI SUPERFICIE TOTALE										
Meno di 1 ettaro	114,91	-	-	-	-	-	-	-	114,91	
1 -- 2	47,53	222,15	-	-	-	-	-	-	269,68	
2 -- 3	16,21	71,98	362,70	-	-	-	-	-	450,89	
3 -- 5	16,28	43,59	872,94	-	-	-	-	-	932,81	
5 -- 10	14,52	32,50	385,07	2.425,17	-	-	-	-	2.857,26	
10 -- 20	5,85	21,48	162,62	967,34	5.432,72	-	-	-	6.590,01	
20 -- 30	1,83	10,71	30,26	131,07	1.349,66	5.796,00	-	-	7.319,53	
30 -- 50	0,66	2,93	11,28	143,70	497,81	16.288,04	-	-	16.944,42	
50 -- 100	1,38	-	3,94	17,53	153,67	3.325,05	31.680,10	-	35.181,67	
100 ed oltre	-	-	-	6,00	15,00	390,15	5.060,73	58.893,34	64.365,22	
TOTALE	219,17	405,34	1.828,81	3.690,81	7.448,86	25.799,24	36.740,83	58.893,34	135.026,40	
CLASSI DI SAU										
Senza superficie	1,04	2,44	11,99	15,58	16,16	-	-	-	47,21	
Meno di 1 ettaro	142,11	21,53	25,13	31,10	11,98	32,23	-	201,03	465,11	
1 -- 2	29,78	250,34	13,52	45,31	35,92	35,62	99,39	-	509,88	
2 -- 3	13,57	42,79	495,18	19,13	15,25	43,31	-	102,69	731,92	
3 -- 5	16,56	28,67	923,77	43,79	26,31	28,00	77,31	-	1.144,41	
5 -- 10	8,09	30,43	215,29	2.920,40	184,64	88,01	-	-	3.446,86	
10 -- 20	5,07	19,78	123,13	396,02	5.949,98	281,53	154,22	-	6.929,73	
20 -- 30	0,91	6,43	7,97	95,42	707,63	7.452,10	160,75	135,45	8.566,66	
30 -- 50	1,16	2,93	8,89	106,09	410,76	16.135,96	778,30	324,42	17.768,51	
50 -- 100	0,88	-	3,94	11,97	90,23	1.584,81	34.337,17	936,58	36.965,58	
100 ed oltre	-	-	-	6,00	-	117,67	1.133,69	57.193,17	58.450,53	
TOTALE	219,17	405,34	1.828,81	3.690,81	7.448,86	25.799,24	36.740,83	58.893,34	135.026,40	
ZONE ALTIMETRICHE										
Montagna	7,34	13,12	79,02	171,87	126,39	153,31	-	110,00	661,05	
Collina	18,81	31,68	79,66	123,73	159,49	487,52	136,99	223,25	1.261,13	
Pianura	193,02	360,54	1.670,13	3.395,21	7.162,98	25.158,41	36.603,84	58.560,09	133.104,22	
TOTALE	219,17	405,34	1.828,81	3.690,81	7.448,86	25.799,24	36.740,83	58.893,34	135.026,40	

Tavola 3.7 - Aziende con allevamenti e relativo numero di capi per specie di bestiame, classe di superficie totale e classe di superficie agricola utilizzata (SAU)

CLASSI DI SUPERFICIE TOTALE CLASSI DI SAU	SPECIE DI BESTIAME								
	Bovini	Bufalini	Ovini	Caprini	Equini	Suini	Allevamenti avicoli	Conigli	Struzzi
AZIENDE									
CLASSI DI SUPERFICIE TOTALE (in ettari)									
Senza superficie	5	-	-	-	-	4	2	-	1
Meno di 1 ettaro	9	-	1	7	8	13	100	50	2
1 -- 2	15	-	1	4	15	16	102	43	-
2 -- 3	16	-	1	2	10	14	80	45	1
3 -- 5	29	-	3	10	20	32	157	55	-
5 -- 10	82	-	3	17	28	46	258	121	2
10 -- 20	164	1	9	20	36	80	325	135	2
20 -- 30	95	-	2	9	18	40	118	59	-
30 -- 50	127	-	4	7	22	41	95	34	-
50 -- 100	100	-	1	5	18	31	60	20	4
100 ed oltre	95	1	4	8	23	23	31	7	2
TOTALE	737	2	29	89	198	340	1.328	569	14
CLASSI DI SAU (in ettari)									
Senza superficie	6	-	-	1	5	9	8	-	1
Meno di 1 ettaro	11	-	1	10	12	19	150	74	2
1 -- 2	18	-	1	5	15	16	108	49	-
2 -- 3	23	-	3	4	17	19	113	54	3
3 -- 5	34	-	4	13	18	28	169	69	-
5 -- 10	103	-	3	17	32	57	293	137	1
10 -- 20	157	1	9	16	32	72	245	103	2
20 -- 30	91	-	2	8	17	30	93	34	-
30 -- 50	115	-	2	6	16	40	68	28	1
50 -- 100	91	-	2	5	14	35	55	15	4
100 ed oltre	88	1	2	4	20	15	26	6	-
TOTALE	737	2	29	89	198	340	1.328	569	14
CAPI									
CLASSI DI SUPERFICIE TOTALE (in ettari)									
Senza superficie	189	-	-	-	-	251	7.000	-	16
Meno di 1 ettaro	256	-	2	61	20	500	3.915	613	37
1 -- 2	88	-	570	20	71	5.232	66.501	3.336	-
2 -- 3	856	-	6	4	31	876	35.336	545	7
3 -- 5	632	-	12	93	98	5.883	71.790	2.831	-
5 -- 10	1.286	-	16	152	157	22.518	87.171	1.343	47
10 -- 20	3.746	1	264	170	173	32.630	27.614	7.772	14
20 -- 30	2.856	-	5	56	146	7.970	3.994	731	-
30 -- 50	6.787	-	21	55	67	31.656	3.115	504	-
50 -- 100	8.197	-	2	29	118	34.257	2.602	366	17
100 ed oltre	23.100	80	2.068	51	82	104.289	105.946	302	78
TOTALE	47.993	81	2.966	691	963	246.062	414.984	18.343	216
CLASSI DI SAU (in ettari)									
Senza superficie	216	-	-	3	43	3.448	7.121	-	16
Meno di 1 ettaro	260	-	2	74	29	3.686	5.673	3.683	37
1 -- 2	164	-	570	20	67	3.489	65.703	2.780	-
2 -- 3	854	-	20	16	66	2.154	92.817	649	55
3 -- 5	722	-	13	97	87	7.976	55.299	863	-
5 -- 10	1.835	-	16	206	166	38.162	48.561	1.600	1
10 -- 20	3.510	1	263	109	204	14.974	25.657	7.343	14
20 -- 30	3.592	-	8	66	70	15.602	3.597	466	-
30 -- 50	6.119	-	12	52	51	19.889	2.442	487	2
50 -- 100	9.267	-	12	18	113	68.704	2.486	220	91
100 ed oltre	21.454	80	2.050	30	67	67.978	105.628	252	-
TOTALE	47.993	81	2.966	691	963	246.062	414.984	18.343	216

Tavola 3.8 - Aziende con bovini e relativo numero di capi per classe di capi, classe di superficie totale e classe di superficie agricola utilizzata (SAU)

		CLASSI DI CAPI									
CLASSI DI SUPERFICIE TOTALE											
CLASSI DI SAU	1 -- 2	3 -- 5	6 -- 9	10 -- 19	20 -- 49	50 -- 99	100 -- 499	500 -- 999	1000 -- 1999	2000 ed oltre	Totale
AZIENDE											
CLASSI DI SUPERFICIE TOTALE (in ettari)											
Senza superficie	-	1	-	1	2	-	1	-	-	-	5
Meno di 1 ettaro	2	4	1	-	-	1	1	-	-	-	9
1 -- 2	6	3	2	4	-	-	-	-	-	-	15
2 -- 3	3	-	2	5	4	-	1	1	-	-	16
3 -- 5	11	6	5	4	1	1	1	-	-	-	29
5 -- 10	11	14	14	18	21	4	-	-	-	-	82
10 -- 20	22	23	30	31	39	15	4	-	-	-	164
20 -- 30	6	13	9	23	28	14	1	1	-	-	95
30 -- 50	12	9	10	22	36	15	23	-	-	-	127
50 -- 100	5	9	8	16	14	18	30	-	-	-	100
100 ed oltre	-	3	6	6	10	11	47	11	1	-	95
TOTALE	78	85	87	130	155	79	109	13	1	-	737
CLASSI DI SAU (in ettari)											
Senza superficie	-	1	-	1	3	-	1	-	-	-	6
Meno di 1 ettaro	4	4	1	-	-	1	1	-	-	-	11
1 -- 2	6	3	2	5	2	-	-	-	-	-	18
2 -- 3	5	3	3	7	3	-	1	1	-	-	23
3 -- 5	12	6	6	5	3	1	1	-	-	-	34
5 -- 10	15	18	23	17	24	5	1	-	-	-	103
10 -- 20	17	21	23	38	39	16	3	-	-	-	157
20 -- 30	7	10	7	21	27	14	4	1	-	-	91
30 -- 50	8	9	10	17	34	16	21	-	-	-	115
50 -- 100	4	7	8	13	11	15	32	1	-	-	91
100 ed oltre	-	3	4	6	9	11	44	10	1	-	88
TOTALE	78	85	87	130	155	79	109	13	1	-	737
CAPI											
CLASSI DI SUPERFICIE TOTALE (in ettari)											
Senza superficie	-	4	-	17	48	-	120	-	-	-	189
Meno di 1 ettaro	2	16	9	-	-	79	150	-	-	-	256
1 -- 2	9	11	16	52	-	-	-	-	-	-	88
2 -- 3	3	-	15	59	112	-	133	534	-	-	856
3 -- 5	21	23	35	54	21	78	400	-	-	-	632
5 -- 10	19	54	101	236	611	265	-	-	-	-	1.286
10 -- 20	35	84	218	448	1.137	1.004	820	-	-	-	3.746
20 -- 30	10	56	62	305	871	952	100	500	-	-	2.856
30 -- 50	21	34	76	302	1.131	987	4.236	-	-	-	6.787
50 -- 100	6	37	59	244	489	1.279	6.083	-	-	-	8.197
100 ed oltre	-	12	41	84	314	839	12.877	7.123	1.810	-	23.100
TOTALE	126	331	632	1.801	4.734	5.483	24.919	8.157	1.810	-	47.993
CLASSI DI SAU (in ettari)											
Senza superficie	-	4	-	17	75	-	120	-	-	-	216
Meno di 1 ettaro	6	16	9	-	-	79	150	-	-	-	260
1 -- 2	8	11	16	62	67	-	-	-	-	-	164
2 -- 3	7	11	21	82	66	-	133	534	-	-	854
3 -- 5	21	23	46	65	89	78	400	-	-	-	722
5 -- 10	24	69	159	230	679	326	348	-	-	-	1.835
10 -- 20	29	79	172	531	1.173	1.054	472	-	-	-	3.510
20 -- 30	12	42	47	295	836	982	878	500	-	-	3.592
30 -- 50	14	36	75	237	1.099	1.051	3.607	-	-	-	6.119
50 -- 100	5	28	59	198	369	1.074	6.909	625	-	-	9.267
100 ed oltre	-	12	28	84	281	839	11.902	6.498	1.810	-	21.454
TOTALE	126	331	632	1.801	4.734	5.483	24.919	8.157	1.810	-	47.993

Tavola 3.9 - Aziende con vacche da latte e relativo numero di capi per classe di capi, classe di superficie totale e classe di superficie agricola utilizzata (SAU)

CLASSI DI SUPERFICIE TOTALE CLASSI DI SAU	CLASSI DI CAPI										Totale
	1 -- 2	3 -- 5	6 -- 9	10 -- 19	20 -- 49	50 -- 99	100 -- 499	500 -- 999	1000 -- 1999	2000 ed oltre	
AZIENDE											
CLASSI DI SUPERFICIE TOTALE (in ettari)											
Senza superficie	-	-	-	-	-	1	-	-	-	-	1
Meno di 1 ettaro	2	-	-	-	-	1	-	-	-	-	3
1 -- 2	1	-	-	-	-	-	-	-	-	-	1
2 -- 3	-	-	-	-	1	-	-	-	-	-	1
3 -- 5	2	-	1	1	-	-	-	-	-	-	4
5 -- 10	4	3	-	3	1	1	-	-	-	-	12
10 -- 20	9	1	6	7	9	3	1	-	-	-	36
20 -- 30	3	3	-	4	9	1	-	1	-	-	21
30 -- 50	2	1	2	1	8	12	8	-	-	-	34
50 -- 100	-	1	1	-	9	12	14	-	-	-	37
100 ed oltre	1	-	-	-	2	10	36	1	-	-	50
TOTALE	24	9	10	16	39	41	59	2	-	-	200
CLASSI DI SAU (in ettari)											
Senza superficie	-	-	-	-	-	1	-	-	-	-	1
Meno di 1 ettaro	2	-	-	-	-	1	-	-	-	-	3
1 -- 2	1	-	-	-	-	-	-	-	-	-	1
2 -- 3	1	-	-	-	1	-	-	-	-	-	2
3 -- 5	1	2	1	1	-	-	-	-	-	-	5
5 -- 10	7	2	1	3	3	1	-	-	-	-	17
10 -- 20	6	-	5	7	8	4	1	-	-	-	31
20 -- 30	3	3	-	5	9	2	1	1	-	-	24
30 -- 50	2	1	2	-	10	11	7	-	-	-	33
50 -- 100	-	1	1	-	6	11	18	-	-	-	37
100 ed oltre	1	-	-	-	2	10	32	1	-	-	46
TOTALE	24	9	10	16	39	41	59	2	-	-	200
CAPI											
CLASSI DI SUPERFICIE TOTALE (in ettari)											
Senza superficie	-	-	-	-	-	80	-	-	-	-	80
Meno di 1 ettaro	4	-	-	-	-	50	-	-	-	-	54
1 -- 2	1	-	-	-	-	-	-	-	-	-	1
2 -- 3	-	-	-	-	20	-	-	-	-	-	20
3 -- 5	3	-	7	13	-	-	-	-	-	-	23
5 -- 10	7	12	-	38	49	50	-	-	-	-	156
10 -- 20	13	3	45	92	281	169	110	-	-	-	713
20 -- 30	5	11	-	54	260	50	-	500	-	-	880
30 -- 50	3	4	13	17	273	845	950	-	-	-	2.105
50 -- 100	-	3	9	-	315	885	1.835	-	-	-	3.047
100 ed oltre	2	-	-	-	68	721	7.265	528	-	-	8.584
TOTALE	38	33	74	214	1.266	2.850	10.160	1.028	-	-	15.663
CLASSI DI SAU (in ettari)											
Senza superficie	-	-	-	-	-	80	-	-	-	-	80
Meno di 1 ettaro	4	-	-	-	-	50	-	-	-	-	54
1 -- 2	1	-	-	-	-	-	-	-	-	-	1
2 -- 3	2	-	-	-	20	-	-	-	-	-	22
3 -- 5	1	9	7	13	-	-	-	-	-	-	30
5 -- 10	13	6	7	38	109	50	-	-	-	-	223
10 -- 20	7	-	38	92	246	219	110	-	-	-	712
20 -- 30	5	11	-	71	275	150	130	500	-	-	1.142
30 -- 50	3	4	13	-	335	775	820	-	-	-	1.950
50 -- 100	-	3	9	-	213	805	2.615	-	-	-	3.645
100 ed oltre	2	-	-	-	68	721	6.485	528	-	-	7.804
TOTALE	38	33	74	214	1.266	2.850	10.160	1.028	-	-	15.663

Tavola 3.10 - Aziende con suini e relativo numero di capi per classe di capi, classe di superficie totale e classe di superficie agricola utilizzata (SAU)

CLASSI DI SUPERFICIE TOTALE CLASSI DI SAU	CLASSI DI CAPI									Totale
	1 -- 2	3 -- 5	6 -- 9	10 -- 19	20 -- 49	50 -- 99	100 -- 499	500 -- 999	1000 ed oltre	
AZIENDE										
CLASSI DI SUPERFICIE TOTALE (in ettari)										
Senza superficie	-	1	-	-	2	-	1	-	-	4
Meno di 1 ettaro	7	1	1	1	1	-	2	-	-	13
1 -- 2	4	2	-	-	2	1	2	4	1	16
2 -- 3	8	1	1	-	1	-	3	-	-	14
3 -- 5	11	9	4	1	1	-	2	2	2	32
5 -- 10	13	7	3	4	1	4	5	1	8	46
10 -- 20	24	27	3	4	5	2	2	4	9	80
20 -- 30	11	11	6	-	2	-	5	4	1	40
30 -- 50	12	7	4	4	1	1	1	4	7	41
50 -- 100	5	5	1	3	2	2	2	2	9	31
100 ed oltre	1	2	-	1	1	1	3	-	14	23
TOTALE	96	73	23	18	19	11	28	21	51	340
CLASSI DI SAU (in ettari)										
Senza superficie	-	1	-	-	2	1	3	1	1	9
Meno di 1 ettaro	8	2	1	2	1	-	2	2	1	19
1 -- 2	7	1	-	-	3	-	3	1	1	16
2 -- 3	7	6	1	1	-	-	3	1	-	19
3 -- 5	11	5	4	1	1	-	2	1	3	28
5 -- 10	17	14	3	3	1	4	3	1	11	57
10 -- 20	22	21	5	3	5	2	3	7	4	72
20 -- 30	7	10	5	1	2	-	3	1	1	30
30 -- 50	12	7	3	4	1	1	1	4	7	40
50 -- 100	5	5	1	2	2	3	4	2	11	35
100 ed oltre	-	1	-	1	1	-	1	-	11	15
TOTALE	96	73	23	18	19	11	28	21	51	340
CAPI										
CLASSI DI SUPERFICIE TOTALE (in ettari)										
Senza superficie	-	5	-	-	66	-	180	-	-	251
Meno di 1 ettaro	10	5	8	15	30	-	432	-	-	500
1 -- 2	5	7	-	-	44	60	922	3.094	1.100	5.232
2 -- 3	12	4	8	-	35	-	817	-	-	876
3 -- 5	17	38	30	10	20	-	923	1.488	3.357	5.883
5 -- 10	18	31	18	50	40	280	1.895	884	19.302	22.518
10 -- 20	39	100	20	54	168	107	221	2.423	29.498	32.630
20 -- 30	19	38	41	-	80	-	1.696	2.873	3.223	7.970
30 -- 50	23	28	29	48	40	92	408	2.992	27.996	31.656
50 -- 100	8	20	8	36	56	135	340	1.100	32.554	34.257
100 ed oltre	2	9	-	10	47	60	991	-	103.170	104.289
TOTALE	153	285	162	223	626	734	8.825	14.854	220.200	246.062
CLASSI DI SAU (in ettari)										
Senza superficie	-	5	-	-	66	60	785	532	2.000	3.448
Meno di 1 ettaro	11	8	8	25	30	-	780	1.724	1.100	3.686
1 -- 2	11	4	-	-	79	-	1.011	838	1.546	3.489
2 -- 3	10	24	8	10	-	-	1.148	954	-	2.154
3 -- 5	16	21	30	10	20	-	735	534	6.610	7.976
5 -- 10	26	61	18	40	40	280	811	884	36.002	38.162
10 -- 20	35	75	32	44	168	107	695	4.596	9.222	14.974
20 -- 30	13	33	36	11	80	-	1.121	700	13.608	15.602
30 -- 50	23	30	22	47	40	92	408	2.992	16.235	19.889
50 -- 100	8	19	8	26	56	195	881	1.100	66.411	68.704
100 ed oltre	-	5	-	10	47	-	450	-	67.466	67.978
TOTALE	153	285	162	223	626	734	8.825	14.854	220.200	246.062

Tavola 3.11 - Aziende con ovini e relativo numero di capi per classe di capi, classe di superficie totale e classe di superficie agricola utilizzata (SAU)

CLASSI DI SUPERFICIE TOTALE CLASSI DI SAU	CLASSI DI CAPI										Totale
	1 -- 2	3 -- 9	10 -- 19	20 -- 49	50 -- 99	100 -- 499	500 -- 999	1000 -- 2999	3000 -- 4999	5000 ed oltre	
AZIENDE											
CLASSI DI SUPERFICIE TOTALE (in ettari)											
Senza superficie	-	-	-	-	-	-	-	-	-	-	-
Meno di 1 ettaro	1	-	-	-	-	-	-	-	-	-	1
1 -- 2	-	-	-	-	-	-	1	-	-	-	1
2 -- 3	-	1	-	-	-	-	-	-	-	-	1
3 -- 5	1	2	-	-	-	-	-	-	-	-	3
5 -- 10	-	3	-	-	-	-	-	-	-	-	3
10 -- 20	2	4	-	2	-	1	-	-	-	-	9
20 -- 30	1	1	-	-	-	-	-	-	-	-	2
30 -- 50	-	4	-	-	-	-	-	-	-	-	4
50 -- 100	1	-	-	-	-	-	-	-	-	-	1
100 ed oltre	-	1	1	-	-	-	1	1	-	-	4
TOTALE	6	16	1	2	-	1	2	1	-	-	29
CLASSE DI SAU (in ettari)											
Senza superficie	-	-	-	-	-	-	-	-	-	-	-
Meno di 1 ettaro	1	-	-	-	-	-	-	-	-	-	1
1 -- 2	-	-	-	-	-	-	1	-	-	-	1
2 -- 3	-	3	-	-	-	-	-	-	-	-	3
3 -- 5	2	2	-	-	-	-	-	-	-	-	4
5 -- 10	-	3	-	-	-	-	-	-	-	-	3
10 -- 20	2	4	-	2	-	1	-	-	-	-	9
20 -- 30	-	2	-	-	-	-	-	-	-	-	2
30 -- 50	-	2	-	-	-	-	-	-	-	-	2
50 -- 100	1	-	1	-	-	-	-	-	-	-	2
100 ed oltre	-	-	-	-	-	-	1	1	-	-	2
TOTALE	6	16	1	2	-	1	2	1	-	-	29
CAPI											
CLASSI DI SUPERFICIE TOTALE (in ettari)											
Senza superficie	-	-	-	-	-	-	-	-	-	-	-
Meno di 1 ettaro	2	-	-	-	-	-	-	-	-	-	2
1 -- 2	-	-	-	-	-	-	570	-	-	-	570
2 -- 3	-	6	-	-	-	-	-	-	-	-	6
3 -- 5	1	11	-	-	-	-	-	-	-	-	12
5 -- 10	-	16	-	-	-	-	-	-	-	-	16
10 -- 20	4	20	-	60	-	180	-	-	-	-	264
20 -- 30	1	4	-	-	-	-	-	-	-	-	5
30 -- 50	-	21	-	-	-	-	-	-	-	-	21
50 -- 100	2	-	-	-	-	-	-	-	-	-	2
100 ed oltre	-	8	10	-	-	-	600	1.450	-	-	2.068
TOTALE	10	86	10	60	-	180	1.170	1.450	-	-	2.966
CLASSE DI SAU (in ettari)											
Senza superficie	-	-	-	-	-	-	-	-	-	-	-
Meno di 1 ettaro	2	-	-	-	-	-	-	-	-	-	2
1 -- 2	-	-	-	-	-	-	570	-	-	-	570
2 -- 3	-	20	-	-	-	-	-	-	-	-	20
3 -- 5	3	10	-	-	-	-	-	-	-	-	13
5 -- 10	-	16	-	-	-	-	-	-	-	-	16
10 -- 20	3	20	-	60	-	180	-	-	-	-	263
20 -- 30	-	8	-	-	-	-	-	-	-	-	8
30 -- 50	-	12	-	-	-	-	-	-	-	-	12
50 -- 100	2	-	10	-	-	-	-	-	-	-	12
100 ed oltre	-	-	-	-	-	-	600	1.450	-	-	2.050
TOTALE	10	86	10	60	-	180	1.170	1.450	-	-	2.966

Tavola 3.12 - Aziende con polli da carne e relativo numero di capi per classe di capi, classe di superficie totale e classe di superficie agricola utilizzata (SAU)

CLASSI DI SUPERFICIE TOTALE CLASSI DI SAU	CLASSI DI CAPI									Totale
	Meno di 50	50 -- 100	100 -- 500	500 -- 1000	1000 -- 5000	5000 -- 10000	10000 -- 25000	25000 -- 50000	50000 ed oltre	
AZIENDE										
CLASSI DI SUPERFICIE TOTALE (in ettari)										
Senza superficie	-	-	-	-	-	-	-	-	-	-
Meno di 1 ettaro	31	1	1	-	-	-	-	-	-	33
1 -- 2	42	1	1	-	1	-	1	-	1	47
2 -- 3	34	-	-	-	-	-	-	-	-	34
3 -- 5	70	2	-	-	-	-	3	-	-	75
5 -- 10	119	3	1	-	2	1	1	1	-	128
10 -- 20	161	5	5	-	-	-	1	-	-	172
20 -- 30	52	4	1	1	-	-	-	-	-	58
30 -- 50	40	1	2	-	-	-	-	-	-	43
50 -- 100	23	1	1	-	-	-	-	-	-	25
100 ed oltre	12	3	2	-	-	-	-	-	-	17
TOTALE	584	21	14	1	3	1	6	1	1	632
CLASSI DI SAU (in ettari)										
Senza superficie	-	-	-	-	-	-	-	-	-	-
Meno di 1 ettaro	50	2	2	-	-	-	-	-	-	54
1 -- 2	55	-	-	-	1	-	1	-	1	58
2 -- 3	39	1	-	-	-	-	1	-	-	41
3 -- 5	80	3	-	-	-	1	3	-	-	87
5 -- 10	149	3	3	-	2	-	-	1	-	158
10 -- 20	112	4	3	-	-	-	1	-	-	120
20 -- 30	42	4	1	1	-	-	-	-	-	48
30 -- 50	25	1	2	-	-	-	-	-	-	28
50 -- 100	23	1	1	-	-	-	-	-	-	25
100 ed oltre	9	2	2	-	-	-	-	-	-	13
TOTALE	584	21	14	1	3	1	6	1	1	632
CAPI										
CLASSI DI SUPERFICIE TOTALE (in ettari)										
Senza superficie	-	-	-	-	-	-	-	-	-	-
Meno di 1 ettaro	492	50	100	-	-	-	-	-	-	642
1 -- 2	554	50	300	-	1.200	-	10.000	-	50.000	62.104
2 -- 3	491	-	-	-	-	-	-	-	-	491
3 -- 5	855	100	-	-	-	-	37.000	-	-	37.955
5 -- 10	1.557	150	100	-	5.000	5.000	20.000	30.000	-	61.807
10 -- 20	2.031	250	700	-	-	-	20.000	-	-	22.981
20 -- 30	708	220	130	800	-	-	-	-	-	1.858
30 -- 50	679	60	450	-	-	-	-	-	-	1.189
50 -- 100	403	50	200	-	-	-	-	-	-	653
100 ed oltre	247	170	223	-	-	-	-	-	-	640
TOTALE	8.017	1.100	2.203	800	6.200	5.000	87.000	30.000	50.000	190.320
CLASSI DI SAU (in ettari)										
Senza superficie	-	-	-	-	-	-	-	-	-	-
Meno di 1 ettaro	710	100	400	-	-	-	-	-	-	1.210
1 -- 2	701	-	-	-	1.200	-	10.000	-	50.000	61.901
2 -- 3	456	50	-	-	-	-	12.000	-	-	12.506
3 -- 5	1.080	150	-	-	-	5.000	45.000	-	-	51.230
5 -- 10	1.933	150	300	-	5.000	-	-	30.000	-	37.383
10 -- 20	1.460	200	500	-	-	-	20.000	-	-	22.160
20 -- 30	627	220	130	800	-	-	-	-	-	1.777
30 -- 50	450	60	450	-	-	-	-	-	-	960
50 -- 100	393	50	200	-	-	-	-	-	-	643
100 ed oltre	207	120	223	-	-	-	-	-	-	550
TOTALE	8.017	1.100	2.203	800	6.200	5.000	87.000	30.000	50.000	190.320

Tavola 3.13 - Aziende con galline da uova e relativo numero di capi per classe di capi, classe di superficie totale e classe di superficie agricola utilizzata (SAU)

CLASSI DI SUPERFICIE TOTALE CLASSI DI SAU	CLASSI DI CAPI										Totale
	Meno di 50	50 --100	100 -- 500	500 --1000	1000 -- 3000	3000 -- 5000	5000 -- 10000	10000 -- 25000	25000 -- 50000	50000 ed oltre	
AZIENDE											
CLASSI DI SUPERFICIE TOTALE (in ettari)											
Senza superficie	-	-	-	-	-	-	-	-	-	-	-
Meno di 1 ettaro	89	-	2	-	1	-	-	-	-	-	92
1 -- 2	83	1	1	-	-	-	-	-	-	-	85
2 -- 3	71	-	-	-	-	1	-	-	1	-	73
3 -- 5	134	1	1	-	-	-	-	-	-	-	136
5 -- 10	225	1	-	-	-	1	-	-	-	-	227
10 -- 20	279	4	2	-	-	-	-	-	-	-	285
20 -- 30	99	2	-	-	-	-	-	-	-	-	101
30 -- 50	81	2	1	-	-	-	-	-	-	-	84
50 -- 100	53	3	-	-	-	-	-	-	-	-	56
100 ed oltre	22	4	-	-	-	-	-	-	-	1	27
TOTALE	1.136	18	7	-	1	2	-	-	1	1	1.166
CLASSI DI SAU (in ettari)											
Senza superficie	6	-	-	-	-	-	-	-	-	-	6
Meno di 1 ettaro	131	-	3	-	1	-	-	-	-	-	135
1 -- 2	90	1	-	-	-	-	-	-	-	-	91
2 -- 3	100	2	-	-	-	1	-	-	1	-	104
3 -- 5	147	-	1	-	-	-	-	-	-	-	148
5 -- 10	252	4	1	-	-	1	-	-	-	-	258
10 -- 20	210	2	1	-	-	-	-	-	-	-	213
20 -- 30	78	1	1	-	-	-	-	-	-	-	80
30 -- 50	56	2	-	-	-	-	-	-	-	-	58
50 -- 100	48	3	-	-	-	-	-	-	-	-	51
100 ed oltre	18	3	-	-	-	-	-	-	-	1	22
TOTALE	1.136	18	7	-	1	2	-	-	1	1	1.166
CAPI											
CLASSI DI SUPERFICIE TOTALE (in ettari)											
Senza superficie	-	-	-	-	-	-	-	-	-	-	-
Meno di 1 ettaro	913	-	200	-	2.000	-	-	-	-	-	3.113
1 -- 2	763	50	100	-	-	-	-	-	-	-	913
2 -- 3	792	-	-	-	-	4.000	-	-	30.000	-	34.792
3 -- 5	1.402	60	120	-	-	-	-	-	-	-	1.582
5 -- 10	2.275	50	-	-	-	3.000	-	-	-	-	5.325
10 -- 20	3.338	210	400	-	-	-	-	-	-	-	3.948
20 -- 30	1.233	136	-	-	-	-	-	-	-	-	1.369
30 -- 50	1.037	100	100	-	-	-	-	-	-	-	1.237
50 -- 100	823	160	-	-	-	-	-	-	-	-	983
100 ed oltre	310	233	-	-	-	-	-	-	-	65.000	65.543
TOTALE	12.886	999	920	-	2.000	7.000	-	-	30.000	65.000	118.805
CLASSI DI SAU (in ettari)											
Senza superficie	86	-	-	-	-	-	-	-	-	-	86
Meno di 1 ettaro	1.279	-	300	-	2.000	-	-	-	-	-	3.579
1 -- 2	927	50	-	-	-	-	-	-	-	-	977
2 -- 3	1.006	110	-	-	-	4.000	-	-	30.000	-	35.116
3 -- 5	1.692	-	120	-	-	-	-	-	-	-	1.812
5 -- 10	2.644	210	200	-	-	3.000	-	-	-	-	6.054
10 -- 20	2.565	136	200	-	-	-	-	-	-	-	2.901
20 -- 30	920	50	100	-	-	-	-	-	-	-	1.070
30 -- 50	782	100	-	-	-	-	-	-	-	-	882
50 -- 100	725	160	-	-	-	-	-	-	-	-	885
100 ed oltre	260	183	-	-	-	-	-	-	-	65.000	65.443
TOTALE	12.886	999	920	-	2.000	7.000	-	-	30.000	65.000	118.805

Tavola 3.14 - Aziende che utilizzano mezzi meccanici aziendali ed extraziendali per titolo di possesso dei mezzi meccanici, tipo di mezzo utilizzato e zona altimetrica

MEZZI MECCANICI	Totale aziende	DI PROPRIETÀ SOLO DELL'AZIENDA			In comproprietà	Forniti da terzi
		Aziende	NUMERO MEZZI			
			Totale	Di età inferiore a 10 anni		
TOTALE						
TOTALE	9.505	8.507	-	-	242	4.559
Trattrici	8.328	7.486	18.871	4.777	144	1.215
Di potenza inferiore a 40 Kw	3.972	3.787	4.831	447	61	200
Da 40 Kw a meno di 60 Kw	4.708	4.293	6.432	1.338	66	471
Da 60 Kw a meno di 100 Kw	3.637	3.184	5.702	1.982	63	527
Di 100 Kw e oltre	1.352	1.181	1.906	1.010	32	191
Motocoltivatori, motozappe, motofresatrici e motofalciatrici	4.459	4.098	5.062	660	54	406
Mietitrebbiatrici	3.621	904	1.120	227	39	2.817
Macchine per la raccolta completamente automatizzata di:						
Pomodoro da industria	29	19	19	12	1	11
Patata	37	31	31	10	1	5
Barbabietola da zucchero	617	103	106	16	12	516
Altri prodotti	285	92	112	56	6	193
Apparecchi meccanici distribuzione dei prodotti fitoiatrici	5.482	4.179	4.917	948	79	1.707
Macchine per la fertilizzazione	4.721	3.901	4.568	917	76	860
Altri mezzi meccanici	2.549	2.146	-	-	30	481
MONTAGNA						
TOTALE	543	541	-	-	9	196
Trattrici	504	501	992	175	4	44
Di potenza inferiore a 40 Kw	234	231	294	27	1	11
Da 40 Kw a meno di 60 Kw	350	349	523	83	3	31
Da 60 Kw a meno di 100 Kw	114	114	161	58	-	11
Di 100 Kw e oltre	11	10	14	7	-	2
Motocoltivatori, motozappe, motofresatrici e motofalciatrici	319	314	453	57	5	16
Mietitrebbiatrici	150	5	5	-	1	144
Macchine per la raccolta completamente automatizzata di:						
Pomodoro da industria	-	-	-	-	-	-
Patata	2	2	2	2	-	-
Barbabietola da zucchero	1	-	-	-	-	1
Altri prodotti	1	-	-	-	-	1
Apparecchi meccanici distribuzione dei prodotti fitoiatrici	62	60	60	12	1	2
Macchine per la fertilizzazione	126	125	133	17	-	2
Altri mezzi meccanici	297	296	-	-	1	1
COLLINA						
TOTALE	4.199	3.801	-	-	72	1.806
Trattrici	3.379	3.091	6.503	1.477	44	359
Di potenza inferiore a 40 Kw	2.146	2.044	2.683	256	27	109
Da 40 Kw a meno di 60 Kw	1.862	1.692	2.736	787	24	187
Da 60 Kw a meno di 100 Kw	715	654	915	355	13	66
Di 100 Kw e oltre	136	128	169	79	1	7
Motocoltivatori, motozappe, motofresatrici e motofalciatrici	2.158	1.977	2.321	252	14	202
Mietitrebbiatrici	597	44	52	10	5	555
Macchine per la raccolta completamente automatizzata di:						
Pomodoro da industria	3	1	1	-	-	2
Patata	4	3	3	1	-	1
Barbabietola da zucchero	106	21	23	5	-	88
Altri prodotti	126	38	42	18	2	90
Apparecchi meccanici distribuzione dei prodotti fitoiatrici	2.788	2.114	2.546	343	25	1.025
Macchine per la fertilizzazione	1.680	1.472	1.572	245	29	214
Altri mezzi meccanici	1.410	1.196	-	-	19	235
PIANURA						
TOTALE	4.763	4.165	-	-	161	2.557
Trattrici	4.445	3.894	11.376	3.125	96	812
Di potenza inferiore a 40 Kw	1.592	1.512	1.854	164	33	80
Da 40 Kw a meno di 60 Kw	2.496	2.252	3.173	468	39	253
Da 60 Kw a meno di 100 Kw	2.808	2.416	4.626	1.569	50	450
Di 100 Kw e oltre	1.205	1.043	1.723	924	31	182
Motocoltivatori, motozappe, motofresatrici e motofalciatrici	1.982	1.807	2.288	351	35	188
Mietitrebbiatrici	2.874	855	1.063	217	33	2.118
Macchine per la raccolta completamente automatizzata di:						
Pomodoro da industria	26	18	18	12	1	9
Patata	31	26	26	7	1	4
Barbabietola da zucchero	510	82	83	11	12	427
Altri prodotti	158	54	70	38	4	102
Apparecchi meccanici distribuzione dei prodotti fitoiatrici	2.632	2.005	2.311	593	53	680
Macchine per la fertilizzazione	2.915	2.304	2.863	655	47	644
Altri mezzi meccanici	842	654	-	-	10	245

Tavola 3.15 - Aziende e relativo numero di giornate di lavoro aziendale, per classe di giornate di lavoro, classe di superficie totale e classe di superficie agricola utilizzata (SAU)

CLASSI DI SUPERFICIE TOTALE CLASSI DI SAU	CLASSI DI GIORNATE DI LAVORO								Totale
	Meno di 50	50 -- 100	100 -- 200	200 -- 300	300 -- 500	500 -- 1000	1000 -- 2500	2500 ed oltre	
AZIENDE									
CLASSI DI SUPERFICIE TOTALE (in ettari)									
Senza superficie	-	3	1	1	6	4	-	-	15
Meno di 1 ettaro	1.066	292	173	41	22	12	-	-	1.606
1 -- 2	536	197	249	88	59	9	3	-	1.141
2 -- 3	302	130	181	129	76	19	4	-	841
3 -- 5	327	139	219	182	230	42	5	-	1.144
5 -- 10	306	191	342	253	373	201	12	-	1.678
10 -- 20	156	123	295	257	368	222	30	-	1.451
20 -- 30	32	32	91	136	201	132	25	2	651
30 -- 50	24	24	56	120	244	179	54	2	703
50 -- 100	23	5	28	71	208	236	54	3	628
100 ed oltre	15	7	6	19	56	203	136	23	465
TOTALE	2.787	1.143	1.641	1.297	1.843	1.259	323	30	10.323
CLASSI DI SAU (in ettari)									
Senza superficie	6	4	2	2	12	7	-	-	33
Meno di 1 ettaro	1.261	400	275	59	32	15	-	-	2.042
1 -- 2	487	194	290	134	90	15	5	-	1.215
2 -- 3	282	113	184	152	116	21	2	-	870
3 -- 5	281	127	220	186	243	61	6	-	1.124
5 -- 10	275	168	301	250	372	210	14	-	1.590
10 -- 20	111	86	219	214	342	235	35	-	1.242
20 -- 30	33	30	75	122	186	114	29	2	591
30 -- 50	22	13	52	105	222	166	50	2	632
50 -- 100	20	4	19	60	191	243	59	7	603
100 ed oltre	9	4	4	13	37	172	123	19	381
TOTALE	2.787	1.143	1.641	1.297	1.843	1.259	323	30	10.323
GIORNATE DI LAVORO AZIENDALE									
CLASSI DI SUPERFICIE TOTALE (in ettari)									
Senza superficie	-	180	150	200	2.195	2.930	-	-	5.655
Meno di 1 ettaro	18.897	18.540	22.217	9.283	7.395	8.299	-	-	84.631
1 -- 2	9.169	13.053	32.592	20.206	19.752	5.675	3.143	-	103.590
2 -- 3	5.079	8.780	24.650	30.167	25.867	12.110	4.870	-	111.523
3 -- 5	6.036	9.291	31.313	42.342	81.778	26.176	6.720	-	203.656
5 -- 10	5.806	12.337	47.553	59.217	135.920	124.550	15.680	-	401.063
10 -- 20	3.383	8.252	41.784	59.381	133.031	146.771	35.683	-	428.285
20 -- 30	761	2.113	13.953	31.725	70.382	86.070	33.907	5.907	244.818
30 -- 50	522	1.527	8.275	28.510	84.498	119.180	75.359	5.502	323.373
50 -- 100	426	337	4.244	17.507	75.224	162.294	71.552	10.476	342.060
100 ed oltre	240	476	835	4.630	20.731	149.720	200.842	105.517	482.991
TOTALE	50.319	74.886	227.566	303.168	656.773	843.775	447.756	127.402	2.731.645
CLASSI DI SAU (in ettari)									
Senza superficie	106	230	270	400	4.253	5.136	-	-	10.395
Meno di 1 ettaro	23.159	25.676	35.619	13.283	10.921	10.299	-	-	118.957
1 -- 2	8.068	12.969	38.894	30.889	30.215	9.080	5.343	-	135.458
2 -- 3	4.634	7.514	26.077	35.578	40.619	13.690	2.670	-	130.782
3 -- 5	5.179	8.390	30.803	43.330	87.646	37.439	8.592	-	221.379
5 -- 10	4.995	11.204	41.841	58.607	135.053	130.397	18.048	-	400.145
10 -- 20	2.449	5.594	31.815	49.479	123.637	157.116	43.862	-	413.952
20 -- 30	723	1.930	11.187	28.847	64.040	73.451	38.459	5.907	224.544
30 -- 50	462	842	7.712	24.593	77.712	112.215	69.884	5.502	298.922
50 -- 100	385	221	2.828	15.076	69.046	165.970	77.912	23.461	354.899
100 ed oltre	159	316	520	3.086	13.631	128.982	182.986	92.532	422.212
TOTALE	50.319	74.886	227.566	303.168	656.773	843.775	447.756	127.402	2.731.645

Tavola 3.16 - Aziende per categoria di manodopera familiare, classe di superficie totale, classe di superficie agricola utilizzata (SAU) e sesso

		FAMILIARI E PARENTI DEL CONDUTTORE					
CLASSI DI SUPERFICIE TOTALE CLASSI DI SAU	Conduttore	CONIUGE		ALTRI FAMILIARI DEL CONDUTTORE		Parenti del conduttore	Totale
		Totale	Di cui che lavora in azienda	Totale	Di cui che lavorano in azienda		
TOTALE							
CLASSI DI SUPERFICIE TOTALE (in ettari)							
Senza superficie	15	6	4	10	2	2	15
Meno di 1 ettaro	1.601	748	295	580	153	90	1.601
1 -- 2	1.138	549	270	476	190	95	1.138
2 -- 3	833	420	227	389	173	84	833
3 -- 5	1.143	583	346	548	241	116	1.143
5 -- 10	1.663	829	513	852	423	189	1.663
10 -- 20	1.438	742	431	775	372	160	1.438
20 -- 30	644	348	184	381	173	72	644
30 -- 50	688	400	217	441	207	89	688
50 -- 100	610	374	168	399	195	129	610
100 ed oltre	411	264	147	292	171	114	411
TOTALE	10.184	5.263	2.802	5.143	2.300	1.140	10.184
CLASSI DI SAU (in ettari)							
Senza superficie	33	14	7	17	3	2	33
Meno di 1 ettaro	2.037	960	407	754	232	127	2.037
1 -- 2	1.209	583	294	535	218	121	1.209
2 -- 3	863	445	261	398	193	81	863
3 -- 5	1.121	565	342	533	238	116	1.121
5 -- 10	1.575	769	473	833	397	169	1.575
10 -- 20	1.230	672	385	691	343	142	1.230
20 -- 30	581	313	163	346	149	62	581
30 -- 50	615	361	183	398	183	92	615
50 -- 100	580	362	165	387	195	128	580
100 ed oltre	340	219	122	251	149	100	340
TOTALE	10.184	5.263	2.802	5.143	2.300	1.140	10.184
MASCHI							
CLASSI DI SUPERFICIE TOTALE (in ettari)							
Senza superficie	12	1	-	7	2	1	15
Meno di 1 ettaro	1.141	170	114	370	114	77	1.406
1 -- 2	785	144	96	323	137	80	1.020
2 -- 3	594	113	81	274	136	72	765
3 -- 5	780	187	133	373	188	93	1.040
5 -- 10	1.243	216	170	601	329	154	1.564
10 -- 20	1.097	182	129	546	305	134	1.353
20 -- 30	541	58	40	277	141	63	620
30 -- 50	596	44	30	352	187	77	665
50 -- 100	539	33	18	302	170	107	589
100 ed oltre	366	21	8	235	145	106	398
TOTALE	7.694	1.169	819	3.660	1.854	964	9.435
CLASSI DI SAU (in ettari)							
Senza superficie	25	3	1	12	3	1	30
Meno di 1 ettaro	1.449	222	151	481	168	108	1.804
1 -- 2	827	161	112	371	164	94	1.083
2 -- 3	612	130	98	288	155	73	793
3 -- 5	771	186	132	366	180	97	1.027
5 -- 10	1.176	199	153	577	312	140	1.476
10 -- 20	980	142	98	506	288	119	1.176
20 -- 30	490	45	32	248	122	53	555
30 -- 50	538	40	23	316	168	75	599
50 -- 100	523	24	14	291	166	111	562
100 ed oltre	303	17	5	204	128	93	330
TOTALE	7.694	1.169	819	3.660	1.854	964	9.435

Tavola 3.16 segue - Aziende per categoria di manodopera familiare, classe di superficie totale, classe di superficie agricola utilizzata (SAU) e sesso

		FAMILIARI E PARENTI DEL CONDUTTORE						
CLASSI DI SUPERFICIE TOTALE CLASSI DI SAU	Conduttore	CONIUGE		ALTRI FAMILIARI DEL CONDUTTORE		Parenti del conduttore	Totale	
		Totale	Di cui che lavora in azienda	Totale	Di cui che lavorano in azienda			
FEMMINE								
CLASSI DI SUPERFICIE TOTALE (in ettari)								
Senza superficie	3	5	4	9	-	1	12	
Meno di 1 ettaro	460	578	181	337	59	30	1.151	
1 -- 2	353	405	174	275	82	37	857	
2 -- 3	239	307	146	216	63	31	637	
3 -- 5	363	396	213	309	92	58	885	
5 -- 10	420	613	343	493	180	78	1.241	
10 -- 20	341	560	302	463	133	59	1.098	
20 -- 30	103	290	144	229	58	24	488	
30 -- 50	92	356	187	270	64	34	550	
50 -- 100	71	341	150	249	64	45	504	
100 ed oltre	45	243	139	173	61	41	341	
TOTALE	2.490	4.094	1.983	3.023	856	438	7.764	
CLASSI DI SAU (in ettari)								
Senza superficie	8	11	6	14	-	1	25	
Meno di 1 ettaro	588	738	256	434	96	42	1.475	
1 -- 2	382	422	182	305	89	51	911	
2 -- 3	251	315	163	215	65	26	659	
3 -- 5	350	379	210	299	94	55	856	
5 -- 10	399	570	320	495	170	69	1.188	
10 -- 20	250	530	287	407	117	55	945	
20 -- 30	91	268	131	221	52	23	450	
30 -- 50	77	321	160	247	57	37	490	
50 -- 100	57	338	151	239	64	42	483	
100 ed oltre	37	202	117	147	52	37	282	
TOTALE	2.490	4.094	1.983	3.023	856	438	7.764	

Tavola 3.17 - Aziende per categoria di altra manodopera aziendale, classe di superficie totale, classe di superficie agricola utilizzata (SAU) e sesso

	ALTRA MANODOPERA AZIENDALE				
CLASSI DI SUPERFICIE TOTALE CLASSI DI SAU	DIRIGENTI E IMPIEGATI		OPERAI ED ASSIMILATI		Totale
	A tempo indeterminato	A tempo determinato	A tempo indeterminato	A tempo determinato	
TOTALE					
CLASSI DI SUPERFICIE TOTALE (in ettari)					
Meno di 1 ettaro	5	6	2	64	75
1 -- 2	3	5	6	104	113
2 -- 3	6	-	10	92	102
3 -- 5	2	21	8	158	186
5 -- 10	11	29	20	264	312
10 -- 20	9	20	45	215	268
20 -- 30	10	9	25	75	102
30 -- 50	13	7	47	82	124
50 -- 100	23	10	105	58	156
100 ed oltre	59	19	258	115	312
TOTALE	141	126	526	1.227	1.750
CLASSI DI SAU (in ettari)					
Senza superficie	-	-	3	-	3
Meno di 1 ettaro	5	9	4	101	116
1 -- 2	6	4	9	120	133
2 -- 3	5	3	13	105	121
3 -- 5	3	23	7	154	183
5 -- 10	11	25	24	256	301
10 -- 20	11	22	50	194	250
20 -- 30	10	10	27	67	97
30 -- 50	18	3	45	71	112
50 -- 100	22	9	120	62	169
100 ed oltre	50	18	224	97	265
TOTALE	141	126	526	1.227	1.750
MASCHI					
CLASSI DI SUPERFICIE TOTALE (in ettari)					
Meno di 1 ettaro	4	5	2	59	69
1 -- 2	2	3	3	92	99
2 -- 3	6	-	8	84	93
3 -- 5	2	21	8	149	178
5 -- 10	9	27	17	242	287
10 -- 20	9	19	44	203	258
20 -- 30	9	9	22	69	96
30 -- 50	10	5	43	74	114
50 -- 100	19	9	103	56	152
100 ed oltre	51	18	257	110	312
TOTALE	121	116	507	1.138	1.658
CLASSI DI SAU (in ettari)					
Senza superficie	-	-	3	-	3
Meno di 1 ettaro	4	7	3	94	106
1 -- 2	5	3	6	107	119
2 -- 3	5	3	11	97	112
3 -- 5	3	23	7	144	174
5 -- 10	9	23	21	235	278
10 -- 20	9	21	49	181	239
20 -- 30	9	9	24	64	92
30 -- 50	15	2	42	63	105
50 -- 100	18	8	118	60	165
100 ed oltre	44	17	223	93	265
TOTALE	121	116	507	1.138	1.658

Tavola 3.17 segue - Aziende per categoria di altra manodopera aziendale, classe di superficie totale, classe di superficie agricola utilizzata (SAU) e sesso

ALTRA MANODOPERA AZIENDALE					
CLASSI DI SUPERFICIE TOTALE CLASSI DI SAU	DIRIGENTI E IMPIEGATI		OPERAI ED ASSIMILATI		Totale
	A tempo indeterminato	A tempo determinato	A tempo indeterminato	A tempo determinato	
FEMMINE					
CLASSI DI SUPERFICIE TOTALE (in ettari)					
Meno di 1 ettaro	1	2	-	37	39
1 -- 2	1	4	3	78	83
2 -- 3	-	-	2	57	58
3 -- 5	-	15	1	116	132
5 -- 10	3	16	4	198	219
10 -- 20	-	8	5	133	146
20 -- 30	2	4	6	49	58
30 -- 50	6	3	7	49	59
50 -- 100	5	1	5	16	25
100 ed oltre	16	3	10	29	45
TOTALE	34	56	43	762	864
CLASSI DI SAU (in ettari)					
Senza superficie	-	-	1	-	1
Meno di 1 ettaro	1	4	1	58	63
1 -- 2	1	3	3	89	93
2 -- 3	-	1	2	66	68
3 -- 5	-	15	1	117	133
5 -- 10	3	14	4	175	194
10 -- 20	3	10	4	133	149
20 -- 30	1	4	7	41	50
30 -- 50	7	1	5	44	51
50 -- 100	7	1	7	13	25
100 ed oltre	11	3	8	26	37
TOTALE	34	56	43	762	864

Tavola 3.18 - Aziende interessate al contoterzismo e relativo numero di giornate di lavoro secondo l'utilizzazione dei mezzi meccanici per classe di superficie totale e classe di superficie agricola utilizzata (SAU)

CLASSI DI SUPERFICIE TOTALE CLASSI DI SAU	AZIENDE CHE UTILIZZANO MEZZI MECCANICI						
	IN ALTRE AZIENDE AGRICOLE			IN AZIENDA E FORNITI DA			
	Totale	Di proprietà solo dell'azienda	In comproprietà	Totale	Altre aziende agricole	Organismi associativi	Imprese di esercizio e noleggio
AZIENDE							
CLASSI DI SUPERFICIE TOTALE (in ettari)							
Senza superficie	-	-	-	-	-	-	-
Meno di 1 ettaro	5	3	2	678	275	277	223
1 -- 2	7	7	-	515	208	208	179
2 -- 3	8	8	-	381	150	145	133
3 -- 5	5	4	1	515	202	160	195
5 -- 10	13	11	2	727	309	165	305
10 -- 20	17	16	1	720	306	77	352
20 -- 30	23	22	1	354	161	25	176
30 -- 50	31	29	2	331	117	28	198
50 -- 100	34	32	2	216	80	17	126
100 ed oltre	16	15	1	122	21	11	94
TOTALE	159	147	12	4.559	1.829	1.113	1.981
CLASSI DI SAU (in ettari)							
Senza superficie	-	-	-	2	2	-	-
Meno di 1 ettaro	6	4	2	828	343	348	262
1 -- 2	7	7	-	520	201	205	189
2 -- 3	11	10	1	378	148	134	137
3 -- 5	6	5	1	512	215	137	195
5 -- 10	14	12	2	750	329	143	323
10 -- 20	15	15	-	657	279	70	322
20 -- 30	26	25	1	325	131	26	175
30 -- 50	30	28	2	295	94	26	186
50 -- 100	29	27	2	197	68	17	119
100 ed oltre	15	14	1	95	19	7	73
TOTALE	159	147	12	4.559	1.829	1.113	1.981
GIORNATE DI LAVORO EFFETTUATE							
CLASSI DI SUPERFICIE TOTALE (in ettari)							
Senza superficie	-	-	-	-	-	-	-
Meno di 1 ettaro	165	154	11	1.884	904	477	503
1 -- 2	501	501	-	1.678	802	326	550
2 -- 3	515	515	-	1.348	622	298	428
3 -- 5	277	267	10	1.918	902	347	669
5 -- 10	507	482	25	3.436	1.693	417	1.326
10 -- 20	660	635	25	3.882	1.687	338	1.857
20 -- 30	758	755	3	2.131	1.019	129	983
30 -- 50	1.411	1.351	60	2.680	973	138	1.569
50 -- 100	1.310	1.250	60	2.908	829	155	1.924
100 ed oltre	584	434	150	2.618	332	90	2.196
TOTALE	6.688	6.344	344	24.483	9.763	2.715	12.005
CLASSI DI SAU (in ettari)							
Senza superficie	-	-	-	3	3	-	-
Meno di 1 ettaro	169	158	11	2.378	1.149	621	608
1 -- 2	501	501	-	1.857	824	378	655
2 -- 3	946	921	25	1.386	601	308	477
3 -- 5	67	57	10	1.966	966	330	670
5 -- 10	407	382	25	3.545	1.834	339	1.372
10 -- 20	630	630	-	3.628	1.562	265	1.801
20 -- 30	1.069	1.066	3	2.250	981	124	1.145
30 -- 50	1.111	1.051	60	2.426	812	126	1.488
50 -- 100	1.234	1.174	60	2.858	751	159	1.948
100 ed oltre	554	404	150	2.186	280	65	1.841
TOTALE	6.688	6.344	344	24.483	9.763	2.715	12.005

Capitolo 4 – Dati comunali

Tavola 4.1 - Aziende per forma di conduzione, comune e zona altimetrica

COMUNI ZONE ALTIMETRICHE	CONDUZIONE DIRETTA DEL COLTIVATORE				Conduzione con salariati	Conduzione a colonia parziaria appoderata	Altra forma di conduzione	Totale generale
	Con solo manodopera familiare	Con manodopera familiare prevalente	Con manodopera extrafamiliare prevalente	Totale				
Alagna	13	1	-	14	8	-	-	22
Albaredo Arnaboldi	18	2	1	21	2	-	-	23
Albonese	10	1	-	11	2	-	-	13
Albuzzano	19	1	-	20	2	-	-	22
Arena Po	81	3	2	86	17	-	-	103
Badia Pavese	27	1	-	28	12	-	-	40
Bagnaria	51	-	-	51	3	-	-	54
Barbianello	38	3	-	41	31	-	-	72
Bascape'	15	7	2	24	2	-	-	26
Bastida de' Dossi	8	-	-	8	6	-	-	14
Bastida Pancarana	17	1	-	18	10	-	-	28
Battuda	7	-	-	7	4	-	-	11
Belgioioso	16	3	1	20	5	-	-	25
Bereguardo	15	1	1	17	3	-	-	20
Borgarello	8	-	-	8	-	-	-	8
Borgo Priolo	147	62	21	230	3	1	-	234
Borgoratto Mormorolo	66	42	2	110	-	-	-	110
Borgo San Siro	14	2	1	17	4	-	-	21
Bornasco	11	1	1	13	4	-	-	17
Bosnasco	65	2	3	70	1	-	-	71
Brallo di Pregola	30	-	-	30	1	-	-	31
Breme	28	-	-	28	18	-	-	46
Bressana Bottarone	89	-	-	89	1	-	-	90
Broni	179	6	1	186	4	-	-	190
Calvignano	17	-	1	18	3	-	-	21
Campospinoso	17	6	-	23	13	-	-	36
Candia Lomellina	30	6	1	37	7	-	-	44
Canevino	19	18	-	37	1	-	-	38
Canneto Pavese	131	10	11	152	-	-	-	152
Carbonara al Ticino	9	-	-	9	4	-	-	13
Casanova Lonati	19	-	-	19	1	-	-	20
Casatisma	18	-	-	18	10	-	-	28
Casei Gerola	53	3	3	59	17	-	-	76
Casorate Primo	14	1	-	15	3	-	-	18
Cassolnovo	40	3	-	43	6	-	-	49
Castana	30	44	-	74	2	-	-	76
Casteggio	125	9	5	139	8	-	-	147
Castelletto di Branduzzo	23	-	1	24	21	-	-	45
Castello d'Agogna	5	-	1	6	5	-	-	11
Castelnovetto	22	3	3	28	1	-	-	29
Cava Manara	43	-	1	44	14	-	-	58
Cecima	50	1	-	51	-	-	-	51
Ceranova	1	2	1	4	1	-	-	5
Ceretto Lomellina	8	-	-	8	-	-	-	8
Cernago	12	1	-	13	32	-	-	45
Certosa di Pavia	13	4	1	18	2	-	-	20
Cervesina	33	-	1	34	-	-	-	34
Chignolo Po	61	1	1	63	32	-	-	95
Cigognola	100	69	3	172	2	-	-	174
Cilavegna	120	-	2	122	-	-	-	122
Codevilla	144	1	-	145	2	-	-	147
Confienza	59	-	1	60	3	-	-	63
Copiano	7	-	-	7	4	-	-	11
Corana	66	-	2	68	26	-	-	94
Cornale	11	-	-	11	37	-	-	48
Corteolona	13	1	-	14	10	1	-	25
Corvino San Quirico	117	2	1	120	4	-	-	124
Costa de' Nobili	23	1	2	26	-	-	-	26
Cozzo	9	1	-	10	7	-	-	17
Cura Carpignano	13	-	-	13	3	-	-	16
Domo	137	3	2	142	3	-	-	145
Ferrera Erbognone	5	4	-	9	4	-	-	13
Filighera	3	4	1	8	-	-	-	8
Fortunago	72	4	1	77	1	-	-	78
Frascarolo	23	2	-	25	6	-	-	31
Galliavola	3	5	-	8	-	-	-	8
Gambarana	21	2	-	23	1	-	-	24

Tavola 4.1 - Aziende per forma di conduzione, comune e zona altimetrica

COMUNI ZONE ALTIMETRICHE	CONDUZIONE DIRETTA DEL COLTIVATORE				Conduzione con salariati	Conduzione a colonia parziaria appoderata	Altra forma di conduzione	Totale generale
	Con solo manodopera familiare	Con manodopera familiare prevalente	Con manodopera extrafamiliare prevalente	Totale				
Gambolo'	90	3	-	93	10	-	-	103
Garlasco	62	4	3	69	4	-	-	73
Genzone	1	5	1	7	1	-	-	8
Gerenzago	8	2	1	11	7	-	-	18
Giussago	23	3	1	27	3	-	-	30
Godiasco	174	2	3	179	2	-	-	181
Golferenzo	51	21	-	72	1	-	-	73
Gravellona Lomellina	28	2	1	31	4	-	-	35
Gropello Cairoli	37	2	-	39	23	-	-	62
Inverno e Monteleone	43	3	-	46	8	-	-	54
Landriano	12	5	1	18	7	-	-	25
Langosco	24	2	-	26	3	-	-	29
Lardirago	2	1	-	3	-	-	-	3
Linarolo	7	1	2	10	2	-	-	12
Lirio	14	19	5	38	2	-	-	40
Lomello	24	4	-	28	3	-	-	31
Lungavilla	49	-	-	49	-	-	-	49
Maghero	21	-	1	22	10	-	-	32
Marcignago	8	4	-	12	-	-	-	12
Marzano	13	-	1	14	4	-	-	18
Mede	36	8	3	47	10	-	-	57
Menconico	64	-	-	64	-	-	-	64
Mezzana Bigli	47	-	-	47	11	-	-	58
Mezzana Rabattone	21	-	1	22	4	-	-	26
Mezzanino	42	2	-	44	9	-	-	53
Miradolo Terme	292	-	-	292	1	-	-	293
Montalto Pavese	51	108	8	167	1	-	-	168
Montebello della Battaglia	73	2	2	77	15	-	-	92
Montecalvo Versiggia	103	34	7	144	3	-	-	147
Montescano	33	17	1	51	1	-	-	52
Montesegale	69	-	3	72	5	-	-	77
Monticelli Pavese	42	2	1	45	24	-	-	69
Montu' Beccaria	134	66	6	206	22	-	-	228
Mornico Losana	67	3	1	71	1	-	-	72
Mortara	78	3	3	84	11	-	-	95
Nicorvo	12	-	-	12	1	-	-	13
Olevano di Lomellina	8	-	3	11	4	-	-	15
Oliva Gessi	8	16	1	25	1	-	-	26
Ottobiano	37	2	2	41	25	-	-	66
Palestro	40	-	-	40	1	-	-	41
Pancarana	30	-	-	30	14	-	-	44
Parona	29	1	-	30	7	-	-	37
Pavia	50	7	1	58	15	-	-	73
Pietra de' Giorgi	11	125	-	136	2	-	-	138
Pieve Albignola	12	2	-	14	6	-	-	20
Pieve del Cairo	38	-	4	42	13	-	-	55
Pieve Porto Morone	49	43	2	94	26	-	-	120
Pinarolo Po	40	2	-	42	30	-	-	72
Pizzale	28	1	-	29	11	-	-	40
Ponte Nizza	62	-	-	62	4	-	-	66
Portalbera	41	3	-	44	2	-	-	46
Rea	9	-	-	9	18	-	-	27
Redavalle	15	32	3	50	21	-	-	71
Retorbido	99	1	3	103	7	-	-	110
Rivanazzano	109	-	1	110	6	-	-	116
Robbio	78	3	2	83	32	-	-	115
Robecco Pavese	43	1	-	44	12	-	-	56
Rocca de' Giorgi	1	4	-	5	3	10	-	18
Rocca Susella	75	-	1	76	4	-	-	80
Rognano	8	1	-	9	2	-	-	11
Romagnese	60	-	-	60	1	-	-	61
Roncaro	5	2	-	7	2	-	-	9
Rosasco	30	4	-	34	7	-	-	41
Rovescala	206	12	1	219	-	-	-	219
Ruino	138	4	1	143	1	-	-	144
San Cipriano Po	12	1	-	13	2	-	-	15
San Damiano al Colle	125	1	1	127	3	-	-	130

Tavola 4.1 - Aziende per forma di conduzione, comune e zona altimetrica

COMUNI ZONE ALTIMETRICHE	CONDUZIONE DIRETTA DEL COLTIVATORE				Conduzione con salariati	Conduzione a colonia parziaria appoderata	Altra forma di conduzione	Totale generale
	Con solo manodopera familiare	Con manodopera familiare prevalente	Con manodopera extrafamiliare prevalente	Totale				
San Genesio ed Uniti	10	2	1	13	4	-	-	17
San Giorgio di Lomellina	35	2	-	37	55	-	-	92
San Martino Siccomario	14	3	-	17	2	-	-	19
Sannazzaro de' Burgondi	38	3	1	42	3	-	-	45
Santa Cristina e Bissone	24	1	4	29	6	-	-	35
Santa Giuletta	156	5	1	162	10	-	-	172
Sant'Alessio con Vialone	7	2	1	10	2	-	-	12
Santa Margherita di Staffora	15	-	-	15	2	-	-	17
Santa Maria della Versa	168	71	14	253	3	-	-	256
Sant'Angelo Lomellina	8	3	-	11	6	-	-	17
San Zenone al Po	21	-	-	21	1	-	-	22
Sartirana Lomellina	26	4	-	30	12	-	-	42
Scaldasole	7	1	1	9	2	-	-	11
Semiana	11	1	-	12	5	-	-	17
Silvano Pietra	45	-	-	45	11	-	-	56
Siziano	9	1	1	11	-	-	-	11
Sommo	18	1	-	19	6	-	-	25
Spessa	10	-	-	10	4	-	-	14
Stradella	211	41	8	260	5	-	-	265
Suardi	21	1	1	23	14	-	-	37
Torrazza Coste	137	8	2	147	5	-	-	152
Torre Beretti e Castellaro	2	2	-	4	2	-	-	6
Torre d'Arese	10	1	-	11	3	-	-	14
Torre de' Negri	9	1	-	10	7	-	-	17
Torre d'Isola	4	2	4	10	1	-	-	11
Torrevecchia Pia	30	-	2	32	5	-	-	37
Torricella Verzate	76	1	-	77	-	-	-	77
Travacò Siccomario	28	-	-	28	4	-	-	32
Trivolzio	20	-	-	20	-	-	-	20
Tromello	47	3	-	50	17	-	-	67
Trovo	7	1	1	9	1	-	-	10
Val di Nizza	68	6	-	74	16	-	-	90
Valeggio	13	1	-	14	5	-	-	19
Valle Lomellina	30	3	3	36	12	-	-	48
Valle Salimbene	6	-	1	7	1	-	-	8
Valverde	48	-	-	48	-	-	-	48
Varzi	95	1	-	96	2	-	-	98
Velezzo Lomellina	13	1	1	15	4	-	-	19
Vellezzo Bellini	18	2	1	21	4	-	-	25
Verretto	19	-	-	19	13	-	-	32
Verrua Po	46	-	-	46	28	-	-	74
Vidigulfo	16	2	1	19	7	-	-	26
Vigevano	158	9	5	172	7	1	-	180
Villa Biscossi	7	-	1	8	1	-	-	9
Villanova d'Ardenghi	15	-	-	15	-	-	-	15
Villanterio	21	3	1	25	14	-	-	39
Vistarino	24	-	1	25	14	-	-	39
Voghera	256	10	3	269	36	-	-	305
Volpara	22	11	-	33	1	-	-	34
Zavattarello	77	-	-	77	18	-	1	96
Zeccone	16	1	-	17	1	-	-	18
Zeme	18	4	-	22	8	-	-	30
Zenevredo	61	5	2	68	2	-	-	70
Zerbo	19	-	-	19	4	-	-	23
Zerbolo'	11	3	4	18	10	-	-	28
Zinasco	89	9	4	102	4	-	-	106
TOTALE	8.452	1.178	234	9.864	1.344	13	1	11.222
ZONE ALTIMETRICHE								
Montagna	508	7	-	515	43	-	1	559
Collina	3.532	873	123	4.528	158	11	-	4.697
Pianura	4.412	298	111	4.821	1.143	2	-	5.966
TOTALE	8.452	1.178	234	9.864	1.344	13	1	11.222

Tavola 4.2 - Superficie totale per forma di conduzione delle aziende, comune e zona altimetrica (superficie in ettari)

COMUNI ZONE ALTIMETRICHE	CONDUZIONE DIRETTA DEL COLTIVATORE				Conduzione con salariati	Conduzione a colonia parziaria appoderata	Altra forma di conduzione	Totale generale
	Con solo manodopera familiare	Con manodopera familiare prevalente	Con manodopera extrafamiliare prevalente	Totale				
Alagna	542,33	3,21	-	545,54	165,07	-	-	710,61
Albaredo Arnaboldi	510,73	112,40	72,25	695,38	5,61	-	-	700,99
Albonese	326,28	303,34	-	629,62	372,33	-	-	1.001,95
Albuzzano	794,33	99,50	-	893,83	126,50	-	-	1.020,33
Arena Po	978,82	139,28	303,54	1.421,64	132,67	-	-	1.554,31
Badia Pavese	409,08	13,40	-	422,48	174,26	-	-	596,74
Bagnaria	599,36	-	-	599,36	39,18	-	-	638,54
Barbianello	800,50	112,71	-	913,21	255,13	-	-	1.168,34
Bascape'	343,68	846,43	99,68	1.289,79	38,29	-	-	1.328,08
Bastida de' Dossi	67,63	-	-	67,63	21,86	-	-	89,49
Bastida Pancarana	228,21	30,50	-	258,71	551,24	-	-	809,95
Battuda	207,75	-	-	207,75	359,22	-	-	566,97
Belgioioso	409,54	262,89	126,92	799,35	1.194,90	-	-	1.994,25
Bereguardo	141,95	81,00	269,13	492,08	707,10	-	-	1.199,18
Borgarello	267,17	-	-	267,17	-	-	-	267,17
Borgo Priolo	759,02	1.052,61	264,56	2.076,19	296,57	1,87	-	2.374,63
Borgoratto Mormorolo	380,46	684,46	11,46	1.076,38	-	-	-	1.076,38
Borgo San Siro	670,48	217,92	102,19	990,59	539,59	-	-	1.530,18
Bornasco	302,72	200,00	83,22	585,94	489,62	-	-	1.075,56
Bosnasco	342,13	26,77	56,08	424,98	13,72	-	-	438,70
Brallo di Pregola	422,21	-	-	422,21	84,20	-	-	506,41
Breme	1.063,82	-	-	1.063,82	819,33	-	-	1.883,15
Bressana Bottarone	527,32	-	-	527,32	141,34	-	-	668,66
Broni	1.189,93	160,71	3,14	1.353,78	109,68	-	-	1.463,46
Calvignano	329,65	-	33,86	363,51	261,48	-	-	624,99
Campospinoso	224,99	189,95	-	414,94	47,70	-	-	462,64
Candia Lomellina	1.233,40	531,34	15,04	1.779,78	69,29	-	-	1.849,07
Canevino	62,26	206,89	-	269,15	67,65	-	-	336,80
Canneto Pavese	278,12	75,11	90,85	444,08	-	-	-	444,08
Carbonara al Ticino	662,77	-	-	662,77	662,73	-	-	1.325,50
Casanova Lonati	272,23	-	-	272,23	81,42	-	-	353,65
Casatisma	435,08	-	-	435,08	142,71	-	-	577,79
Casei Gerola	962,85	200,29	275,93	1.439,07	69,30	-	-	1.508,37
Casorate Primo	378,13	2,61	-	380,74	25,55	-	-	406,29
Cassolnovo	1.506,38	394,68	-	1.901,06	641,93	-	-	2.542,99
Castana	72,33	206,22	-	278,55	28,85	-	-	307,40
Casteggio	1.000,98	125,85	76,10	1.202,93	284,04	-	-	1.486,97
Castelletto di Branduzzo	438,41	-	31,31	469,72	224,20	-	-	693,92
Castello d'Agogna	288,73	-	153,95	442,68	656,46	-	-	1.099,14
Castelnovetto	1.054,22	316,64	321,95	1.692,81	47,01	-	-	1.739,82
Cava Manara	874,09	-	25,19	899,28	49,68	-	-	948,96
Cecima	634,97	19,34	-	654,31	-	-	-	654,31
Ceranova	52,68	321,57	130,92	505,17	6,67	-	-	511,84
Ceretto Lomellina	457,29	-	-	457,29	-	-	-	457,29
Cernago	306,34	220,84	-	527,18	865,35	-	-	1.392,53
Certosa di Pavia	531,06	253,06	87,10	871,22	10,96	-	-	882,18
Cervesina	723,31	-	26,53	749,84	-	-	-	749,84
Chignolo Po	918,56	63,32	19,93	1.001,81	235,07	-	-	1.236,88
Cigognola	130,78	438,51	17,22	586,51	19,84	-	-	606,35
Cilavegna	903,83	-	26,64	930,47	-	-	-	930,47
Codevilla	802,50	1,63	-	804,13	79,93	-	-	884,06
Confienza	1.687,28	-	144,78	1.832,06	859,31	-	-	2.691,37
Copiano	180,52	-	-	180,52	409,85	-	-	590,37
Corana	789,93	-	246,48	1.036,41	336,62	-	-	1.373,03
Cornale	87,06	-	-	87,06	98,97	-	-	186,03
Corteolona	257,97	10,31	-	268,28	558,92	65,22	-	892,42
Corvino San Quirico	301,78	20,50	23,92	346,20	8,98	-	-	355,18
Costa de' Nobili	655,48	123,48	468,82	1.247,78	-	-	-	1.247,78
Cozzo	662,46	270,92	-	933,38	758,82	-	-	1.692,20
Cura Carpignano	478,44	-	-	478,44	365,64	-	-	844,08
Dorno	1.233,31	217,92	297,31	1.748,54	290,75	-	-	2.039,29
Ferrera Erbognone	70,09	436,93	-	507,02	565,28	-	-	1.072,30
Filighera	117,66	338,77	291,55	747,98	-	-	-	747,98
Fortunago	915,07	81,02	89,61	1.085,70	157,61	-	-	1.243,31
Frascarolo	1.048,00	199,05	-	1.247,05	1.611,02	-	-	2.858,07
Galliaiola	377,23	621,44	-	998,67	-	-	-	998,67
Gambarana	556,22	209,82	-	766,04	0,28	-	-	766,32

Tavola 4.2 - Superficie totale per forma di conduzione delle aziende, comune e zona altimetrica (superficie in ettari)

COMUNI ZONE ALTIMETRICHE	CONDUZIONE DIRETTA DEL COLTIVATORE				Conduzione con salariati	Conduzione a colonia parziaria appoderata	Altra forma di conduzione	Totale generale
	Con solo manodopera familiare	Con manodopera familiare prevalente	Con manodopera extrafamiliare prevalente	Totale				
Gambolo'	2.411,81	314,86	-	2.726,67	1.057,36	-	-	3.784,03
Garlasco	1.655,22	600,90	257,09	2.513,21	364,89	-	-	2.878,10
Genzone	3,70	161,48	74,58	239,76	5,14	-	-	244,90
Gerenzago	222,68	207,80	96,24	526,72	371,30	-	-	898,02
Giussago	903,81	459,59	180,49	1.543,89	30,17	-	-	1.574,06
Godiasco	1.414,73	69,28	69,04	1.553,05	42,15	-	-	1.595,20
Golferenzo	174,60	249,39	-	423,99	12,86	-	-	436,85
Gravellona Lomellina	1.488,25	134,37	85,52	1.708,14	124,97	-	-	1.833,11
Gropello Cairoli	1.230,82	141,45	-	1.372,27	1.187,12	-	-	2.559,39
Inverno e Monteleone	833,32	166,48	-	999,80	66,03	-	-	1.065,83
Landriano	467,54	929,61	826,72	2.223,87	174,00	-	-	2.397,87
Langosco	929,75	271,18	-	1.200,93	356,80	-	-	1.557,73
Lardirago	244,57	232,41	-	476,98	-	-	-	476,98
Linarolo	442,59	105,96	244,43	792,98	29,73	-	-	822,71
Lirio	42,50	108,59	19,21	170,30	18,22	-	-	188,52
Lomello	955,46	518,10	-	1.473,56	880,95	-	-	2.354,51
Lungavilla	516,04	-	-	516,04	-	-	-	516,04
Maghermo	302,76	-	190,60	493,36	12,50	-	-	505,86
Marcignago	262,93	517,46	-	780,39	-	-	-	780,39
Marzano	234,18	-	114,60	348,78	88,53	-	-	437,31
Mede	1.299,53	782,48	559,65	2.641,66	129,89	-	-	2.771,55
Menconico	963,24	-	-	963,24	-	-	-	963,24
Mezzana Bigli	687,52	-	-	687,52	1.050,94	-	-	1.738,46
Mezzana Rabattono	476,79	-	160,90	637,69	225,65	-	-	863,34
Mezzanino	612,29	81,23	-	693,52	205,16	-	-	898,68
Miradolo Terme	678,17	-	-	678,17	14,04	-	-	692,21
Montalto Pavese	170,38	1.401,45	310,39	1.882,22	31,42	-	-	1.913,64
Montebello della Battaglia	1.104,53	18,93	181,06	1.304,52	50,63	-	-	1.355,15
Montecalvo Versiggia	400,75	365,02	72,48	838,25	60,46	-	-	898,71
Montescano	100,11	93,45	2,44	196,00	0,23	-	-	196,23
Montesegale	769,09	-	73,05	842,14	278,77	-	-	1.120,91
Monticelli Pavese	762,63	206,48	237,01	1.206,12	402,91	-	-	1.609,03
Montu' Beccaria	379,23	581,81	148,58	1.109,62	84,27	-	-	1.193,89
Mornico Losana	421,33	58,76	50,38	530,47	17,38	-	-	547,85
Mortara	2.414,06	529,87	171,68	3.115,61	496,57	-	-	3.612,18
Nicorvo	623,15	-	-	623,15	101,00	-	-	724,15
Olevano di Lomellina	399,19	-	761,28	1.160,47	199,05	-	-	1.359,52
Oliva Gessi	34,76	123,59	188,62	346,97	8,26	-	-	355,23
Ottobiano	831,72	195,28	681,37	1.708,37	519,94	-	-	2.228,31
Palestro	1.055,19	-	-	1.055,19	0,32	-	-	1.055,51
Pancarana	503,75	-	-	503,75	78,80	-	-	582,55
Parona	292,26	92,25	-	384,51	267,24	-	-	651,75
Pavia	1.605,01	759,40	132,86	2.497,27	682,56	-	-	3.179,83
Pietra de' Giorgi	38,28	655,63	-	693,91	99,02	-	-	792,93
Pieve Albignola	437,51	252,48	-	689,99	474,56	-	-	1.164,55
Pieve del Cairo	1.001,48	-	629,56	1.631,04	407,48	-	-	2.038,52
Pieve Porto Morone	775,06	587,53	22,86	1.385,45	131,27	-	-	1.516,72
Pinarolo Po	486,92	220,23	-	707,15	132,96	-	-	840,11
Pizzale	594,17	0,10	-	594,27	383,10	-	-	977,37
Ponte Nizza	1.115,23	-	-	1.115,23	71,45	-	-	1.186,68
Portalbera	253,02	91,31	-	344,33	3,42	-	-	347,75
Rea	73,15	-	-	73,15	160,03	-	-	233,18
Redavalle	170,77	204,73	15,84	391,34	22,75	-	-	414,09
Retorbido	473,35	3,00	23,18	499,53	218,17	-	-	717,70
Rivanazzano	1.585,30	-	35,55	1.620,85	248,57	-	-	1.869,42
Robbio	1.606,59	372,82	914,95	2.894,36	1.081,96	-	-	3.976,32
Robecco Pavese	455,10	2,60	-	457,70	39,66	-	-	497,36
Rocca de' Giorgi	1,35	41,29	-	42,64	702,10	218,23	-	962,97
Rocca Susella	717,26	-	12,31	729,57	252,61	-	-	982,18
Rognano	543,16	78,49	-	621,65	218,92	-	-	840,57
Romagnese	728,44	-	-	728,44	183,82	-	-	912,26
Roncaro	15,43	200,43	-	215,86	1,37	-	-	217,23
Rosasco	946,41	411,95	-	1.358,36	101,36	-	-	1.459,72
Rovescala	566,21	175,04	0,51	741,76	-	-	-	741,76
Ruino	1.660,36	42,76	218,59	1.921,71	51,06	-	-	1.972,77
San Cipriano Po	121,36	380,93	-	502,29	61,83	-	-	564,12
San Damiano al Colle	410,93	36,44	11,53	458,90	134,38	-	-	593,28

Tavola 4.2 - Superficie totale per forma di conduzione delle aziende, comune e zona altimetrica (superficie in ettari)

COMUNI ZONE ALTIMETRICHE	CONDUZIONE DIRETTA DEL COLTIVATORE				Conduzione con salariati	Conduzione a colonia parziaria appoderata	Altra forma di conduzione	Totale generale
	Con solo manodopera familiare	Con manodopera familiare prevalente	Con manodopera extrafamiliare prevalente	Totale				
San Genesio ed Uniti	290,56	143,92	351,00	785,48	109,70	-	-	895,18
San Giorgio di Lomellina	1.280,92	240,10	-	1.521,02	499,86	-	-	2.020,88
San Martino Siccomario	393,49	195,27	-	588,76	130,17	-	-	718,93
Sannazzaro de' Burgondi	891,66	249,32	84,31	1.225,29	217,88	-	-	1.443,17
Santa Cristina e Bissone	548,14	211,18	334,56	1.093,88	381,96	-	-	1.475,84
Santa Giuletta	528,89	88,64	23,88	641,41	78,74	-	-	720,15
Sant'Alessio con Vialone	289,08	136,11	205,00	630,19	29,90	-	-	660,09
Santa Margherita di Staffora	139,75	-	-	139,75	296,05	-	-	435,80
Santa Maria della Versa	544,39	758,89	328,01	1.631,29	117,16	-	-	1.748,45
Sant'Angelo Lomellina	491,34	21,03	-	512,37	367,27	-	-	879,64
San Zenone al Po	90,00	-	-	90,00	128,30	-	-	218,30
Sartirana Lomellina	1.044,87	667,77	-	1.712,64	1.051,90	-	-	2.764,54
Scaldasole	305,61	186,81	424,34	916,76	391,66	-	-	1.308,42
Semiana	301,06	123,38	-	424,44	264,65	-	-	689,09
Silvano Pietra	783,61	-	-	783,61	68,75	-	-	852,36
Siziano	483,00	218,48	6,50	707,98	-	-	-	707,98
Sommo	899,70	171,03	-	1.070,73	66,33	-	-	1.137,06
Spessa	426,01	-	-	426,01	74,68	-	-	500,69
Stradella	656,09	273,88	114,47	1.044,44	26,94	-	-	1.071,38
Suardi	342,41	45,81	8,67	396,89	85,22	-	-	482,11
Torrazza Coste	1.015,26	109,82	1,21	1.126,29	95,08	-	-	1.221,37
Torre Beretti e Castellaro	147,21	340,60	-	487,81	807,80	-	-	1.295,61
Torre d'Arese	161,81	52,96	-	214,77	215,93	-	-	430,70
Torre de' Negri	80,33	96,69	-	177,02	285,58	-	-	462,60
Torre d'Isola	103,19	261,14	746,02	1.110,35	57,48	-	-	1.167,83
Torrevecchia Pia	949,34	-	337,58	1.286,92	114,11	-	-	1.401,03
Torricella Verzate	202,63	43,00	-	245,63	-	-	-	245,63
Travaco' Siccomario	679,69	-	-	679,69	12,17	-	-	691,86
Trivolzio	204,58	-	-	204,58	-	-	-	204,58
Tromello	1.339,44	221,95	-	1.561,39	260,22	-	-	1.821,61
Trovo	375,89	56,54	278,51	710,94	74,07	-	-	785,01
Val di Nizza	918,17	138,55	-	1.056,72	167,72	-	-	1.224,44
Valeggio	255,47	127,88	-	383,35	572,34	-	-	955,69
Valle Lomellina	983,05	316,77	309,96	1.609,78	1.182,88	-	-	2.792,66
Valle Salimbene	296,79	-	67,58	364,37	100,00	-	-	464,37
Valverde	726,17	-	-	726,17	-	-	-	726,17
Varzi	1.497,13	15,34	-	1.512,47	574,98	-	-	2.087,45
Velezzo Lomellina	444,96	100,38	46,44	591,78	701,85	-	-	1.293,63
Vellezzo Bellini	767,73	157,80	195,33	1.120,86	18,45	-	-	1.139,31
Verretto	206,85	-	-	206,85	27,56	-	-	234,41
Verrua Po	746,56	-	-	746,56	299,08	-	-	1.045,64
Vidigulfo	628,17	190,25	95,81	914,23	318,82	-	-	1.233,05
Vigevano	2.525,95	773,35	611,40	3.910,70	1.453,01	3,46	-	5.367,17
Villa Biscossi	217,88	-	1,25	219,13	336,77	-	-	555,90
Villanova d'Ardenghi	486,94	-	-	486,94	-	-	-	486,94
Villanterio	265,85	457,37	198,96	922,18	571,51	-	-	1.493,69
Vistarino	550,34	-	78,81	629,15	53,16	-	-	682,31
Voghera	3.805,65	549,02	110,43	4.465,10	361,55	-	-	4.826,65
Volpara	153,89	106,37	-	260,26	3,16	-	-	263,42
Zavattarello	1.010,74	-	-	1.010,74	260,08	-	9,58	1.280,40
Zeccone	331,13	103,79	-	434,92	1,88	-	-	436,80
Zeme	840,31	562,06	-	1.402,37	421,24	-	-	1.823,61
Zenevredo	195,87	55,23	152,44	403,54	3,47	-	-	407,01
Zerbo	402,82	-	-	402,82	41,61	-	-	444,43
Zerbolo'	810,48	311,50	891,09	2.013,07	1.452,60	-	-	3.465,67
Zinasco	1.201,38	475,81	271,58	1.948,77	502,31	-	-	2.451,08
TOTALE	119.598,90	34.037,60	18.337,45	171.973,95	47.882,93	288,78	9,58	220.155,24
ZONE ALTIMETRICHE								
Montagna	7.005,21	153,89	-	7.159,10	1.606,03	-	9,58	8.774,71
Collina	21.058,12	8.603,90	2.716,43	32.378,45	3.947,98	220,10	-	36.546,53
Pianura	91.535,57	25.279,81	15.621,02	132.436,40	42.328,92	68,68	-	174.834,00
TOTALE	119.598,90	34.037,60	18.337,45	171.973,95	47.882,93	288,78	9,58	220.155,24

Tavola 4.3 - Superficie agricola utilizzata (SAU) per forma di conduzione delle aziende, comune e zona altimetrica
(superficie in ettari)

COMUNI ZONE ALTIMETRICHE	CONDUZIONE DIRETTA DEL COLTIVATORE				Conduzione con salariati	Conduzione a colonia parziaria appoderata	Altra forma di conduzione	Totale generale
	Con solo manodopera familiare	Con manodopera familiare prevalente	Con manodopera extrafamiliare prevalente	Totale				
Alagna	413,71	-	-	413,71	154,37	-	-	568,08
Albaredo Arnaboldi	389,89	105,77	68,38	564,04	5,29	-	-	569,33
Albonese	313,10	299,91	-	613,01	360,57	-	-	973,58
Albuzzano	742,59	85,22	-	827,81	124,35	-	-	952,16
Arena Po	936,40	134,03	167,80	1.238,23	127,60	-	-	1.365,83
Badia Pavese	389,10	1,00	-	390,10	150,60	-	-	540,70
Bagnaria	331,76	-	-	331,76	21,10	-	-	352,86
Barbianello	772,27	106,04	-	878,31	246,06	-	-	1.124,37
Bascapè	321,82	795,17	89,33	1.206,32	34,79	-	-	1.241,11
Bastida de' Dossi	67,56	-	-	67,56	21,86	-	-	89,42
Bastida Pancarana	178,00	29,31	-	207,31	322,91	-	-	530,22
Battuda	206,66	-	-	206,66	345,22	-	-	551,88
Belgioioso	338,55	240,70	125,68	704,93	444,25	-	-	1.149,18
Bereguardo	109,43	79,64	236,63	425,70	351,10	-	-	776,80
Borgarello	239,81	-	-	239,81	-	-	-	239,81
Borgo Priolo	497,27	816,53	185,93	1.499,73	111,39	0,91	-	1.612,03
Borgoratto Mormorolo	236,25	535,08	7,70	779,03	-	-	-	779,03
Borgo San Siro	622,71	197,57	98,51	918,79	154,84	-	-	1.073,63
Bornasco	274,32	185,00	78,23	537,55	464,41	-	-	1.001,96
Bosnasco	312,41	24,67	45,03	382,11	13,40	-	-	395,51
Brallo di Pregola	259,00	-	-	259,00	84,07	-	-	343,07
Breme	957,28	-	-	957,28	439,24	-	-	1.396,52
Bressana Bottarone	489,98	-	-	489,98	96,88	-	-	586,86
Broni	1.079,76	149,03	2,61	1.231,40	108,09	-	-	1.339,49
Calvignano	317,29	-	25,93	343,22	104,30	-	-	447,52
Campospinoso	83,43	182,61	-	266,04	43,84	-	-	309,88
Candia Lomellina	1.155,95	496,37	8,29	1.660,61	57,09	-	-	1.717,70
Canevino	37,14	162,98	-	200,12	47,46	-	-	247,58
Canneto Pavese	248,57	63,01	82,72	394,30	-	-	-	394,30
Carbonara al Ticino	634,56	-	-	634,56	476,85	-	-	1.111,41
Casanova Lonati	260,39	-	-	260,39	76,20	-	-	336,59
Casatisma	398,14	-	-	398,14	136,44	-	-	534,58
Casè Gerola	915,05	181,50	187,38	1.283,93	66,25	-	-	1.350,18
Casorate Primo	356,61	2,48	-	359,09	24,35	-	-	383,44
Cassolnovo	1.455,34	382,79	-	1.838,13	324,53	-	-	2.162,66
Castana	51,53	173,69	-	225,22	17,73	-	-	242,95
Casteggio	959,68	111,48	75,33	1.146,49	221,63	-	-	1.368,12
Castelletto di Branduzzo	425,74	-	1,63	427,37	213,68	-	-	641,05
Castello d'Agogna	244,73	-	147,42	392,15	618,03	-	-	1.010,18
Castelnovetto	1.008,64	294,45	302,04	1.605,13	40,00	-	-	1.645,13
Cava Manara	834,01	-	24,19	858,20	23,60	-	-	881,80
Cecima	516,69	18,59	-	535,28	-	-	-	535,28
Ceranova	50,82	304,38	117,52	472,72	6,57	-	-	479,29
Ceretto Lomellina	431,99	-	-	431,99	-	-	-	431,99
Cernago	257,95	179,33	-	437,28	471,43	-	-	908,71
Certosa di Pavia	452,51	232,32	82,20	767,03	10,69	-	-	777,72
Cervesina	679,57	-	26,50	706,07	-	-	-	706,07
Chignolo Po	807,07	58,27	18,13	883,47	172,23	-	-	1.055,70
Cigognola	112,58	383,22	15,59	511,39	15,45	-	-	526,84
Cilavegna	618,84	-	11,00	629,84	-	-	-	629,84
Codevilla	679,34	1,54	-	680,88	77,00	-	-	757,88
Confienza	1.444,03	-	133,67	1.577,70	801,25	-	-	2.378,95
Copiano	168,21	-	-	168,21	399,10	-	-	567,31
Corana	780,15	-	244,01	1.024,16	304,78	-	-	1.328,94
Cornale	86,51	-	-	86,51	95,67	-	-	182,18
Corteolona	244,71	1,26	-	245,97	346,43	-	-	592,40
Corvino San Quirico	284,60	19,35	18,35	322,30	6,92	-	-	329,22
Costa de' Nobili	613,64	116,94	442,92	1.173,50	-	-	-	1.173,50
Cozzo	628,48	256,17	-	884,65	697,79	-	-	1.582,44
Cura Carpignano	456,25	-	-	456,25	360,23	-	-	816,48
Domo	1.057,80	191,39	290,39	1.539,58	252,88	-	-	1.792,46
Ferrera Erbognone	30,53	352,86	-	383,39	521,20	-	-	904,59
Filihera	116,76	322,96	273,59	713,31	-	-	-	713,31
Fortunago	637,46	43,37	60,89	741,72	18,15	-	-	759,87
Frascarolo	970,93	195,40	-	1.166,33	1.214,27	-	-	2.380,60
Gallivola	291,15	574,01	-	865,16	-	-	-	865,16
Gambarana	534,28	187,46	-	721,74	-	-	-	721,74

Tavola 4.3 - Superficie agricola utilizzata (SAU) per forma di conduzione delle aziende, comune e zona altimetrica
(superficie in ettari)

COMUNI ZONE ALTIMETRICHE	CONDUZIONE DIRETTA DEL COLTIVATORE				Conduzione con salariati	Conduzione a colonia parziaria appoderata	Altra forma di conduzione	Totale generale
	Con solo manodopera familiare	Con manodopera familiare prevalente	Con manodopera extrafamiliare prevalente	Totale				
Gambolo'	2.283,06	312,07	-	2.595,13	734,53	-	-	3.329,66
Garlasco	1.496,26	563,25	245,54	2.305,05	286,36	-	-	2.591,41
Genzone	3,52	150,86	73,43	227,81	5,14	-	-	232,95
Gerenzago	218,13	205,81	95,59	519,53	208,21	-	-	727,74
Giussago	866,52	437,07	123,96	1.427,55	29,69	-	-	1.457,24
Godiasco	729,86	47,46	51,67	828,99	40,41	-	-	869,40
Golferenzo	141,64	218,15	-	359,79	11,13	-	-	370,92
Gravellona Lomellina	1.321,76	121,84	82,13	1.525,73	101,87	-	-	1.627,60
Gropello Cairoli	1.068,77	132,12	-	1.200,89	787,62	-	-	1.988,51
Inverno e Monteleone	801,14	165,51	-	966,65	55,78	-	-	1.022,43
Landriano	449,71	846,29	506,74	1.802,74	143,65	-	-	1.946,39
Langosco	797,63	256,09	-	1.053,72	333,91	-	-	1.387,63
Lardirago	233,06	229,01	-	462,07	-	-	-	462,07
Linarolo	401,10	103,26	230,54	734,90	11,30	-	-	746,20
Lirio	34,04	102,66	15,36	152,06	14,77	-	-	166,83
Lomello	732,50	479,45	-	1.211,95	843,15	-	-	2.055,10
Lungavilla	510,01	-	-	510,01	-	-	-	510,01
Maghero	286,29	-	151,46	437,75	5,56	-	-	443,31
Marcignago	251,71	505,55	-	757,26	-	-	-	757,26
Marzano	230,42	-	74,00	304,42	72,55	-	-	376,97
Mede	1.114,09	659,99	198,68	1.972,76	112,78	-	-	2.085,54
Menconico	713,08	-	-	713,08	-	-	-	713,08
Mezzana Bigli	611,68	-	-	611,68	795,85	-	-	1.407,53
Mezzana Rabattono	322,33	-	92,05	414,38	118,03	-	-	532,41
Mezzanino	558,81	77,80	-	636,61	165,20	-	-	801,81
Miradolo Terme	586,82	-	-	586,82	9,84	-	-	596,66
Montalto Pavese	128,63	1.273,37	245,39	1.647,39	29,69	-	-	1.677,08
Montebello della Battaglia	1.014,66	18,35	174,28	1.207,29	48,81	-	-	1.256,10
Montecalvo Versiggia	312,28	313,62	61,53	687,43	44,68	-	-	732,11
Montescano	91,45	85,62	1,30	178,37	0,21	-	-	178,58
Montesegale	597,47	-	38,45	635,92	79,48	-	-	715,40
Monticelli Pavese	633,83	187,35	113,43	934,61	331,19	-	-	1.265,80
Montù Beccaria	341,82	547,20	138,00	1.027,02	81,05	-	-	1.108,07
Mornico Losana	365,23	44,95	21,93	432,11	15,06	-	-	447,17
Mortara	2.121,37	512,24	152,73	2.786,34	442,60	-	-	3.228,94
Nicorvo	576,90	-	-	576,90	95,95	-	-	672,85
Olevano di Lomellina	367,13	-	522,70	889,83	189,29	-	-	1.079,12
Oliva Gessi	33,41	113,47	132,93	279,81	7,86	-	-	287,67
Ottobiano	651,27	177,13	288,60	1.117,00	340,60	-	-	1.457,60
Palestro	961,46	-	-	961,46	0,30	-	-	961,76
Pancarana	486,87	-	-	486,87	72,27	-	-	559,14
Parona	234,83	82,40	-	317,23	219,33	-	-	536,56
Pavia	1.303,96	699,21	128,48	2.131,65	540,45	-	-	2.672,10
Pietra de' Giorgi	26,11	564,55	-	590,66	95,11	-	-	685,77
Pieve Albignola	322,81	233,90	-	556,71	421,54	-	-	978,25
Pieve del Cairo	925,75	-	562,54	1.488,29	355,51	-	-	1.843,80
Pieve Porto Morone	695,45	481,40	6,43	1.183,28	100,37	-	-	1.283,65
Pinarolo Po	441,84	208,67	-	650,51	118,18	-	-	768,69
Pizzale	511,94	0,05	-	511,99	338,79	-	-	850,78
Ponte Nizza	795,51	-	-	795,51	49,76	-	-	845,27
Portalbera	244,00	89,75	-	333,75	3,14	-	-	336,89
Rea	51,22	-	-	51,22	122,63	-	-	173,85
Redavalle	161,46	198,68	15,54	375,68	13,84	-	-	389,52
Retorbido	362,14	2,97	15,81	380,92	206,05	-	-	586,97
Rivanazzano	1.448,80	-	10,02	1.458,82	236,85	-	-	1.695,67
Robbio	1.384,26	245,72	871,69	2.501,67	890,27	-	-	3.391,94
Robecco Pavese	436,15	2,42	-	438,57	37,96	-	-	476,53
Rocca de' Giorgi	1,17	36,48	-	37,65	161,87	190,43	-	389,95
Rocca Susella	452,79	-	8,21	461,00	111,60	-	-	572,60
Rognano	520,62	77,95	-	598,57	155,77	-	-	754,34
Romagnese	557,94	-	-	557,94	183,70	-	-	741,64
Roncaro	10,48	195,73	-	206,21	0,56	-	-	206,77
Rosasco	850,07	353,34	-	1.203,41	90,67	-	-	1.294,08
Rovescala	515,53	163,70	0,48	679,71	-	-	-	679,71
Ruino	1.280,14	35,59	110,50	1.426,23	18,00	-	-	1.444,23
San Cipriano Po	114,72	265,79	-	380,51	60,19	-	-	440,70
San Damiano al Colle	394,79	36,24	11,33	442,36	132,39	-	-	574,75

Tavola 4.3 - Superficie agricola utilizzata (SAU) per forma di conduzione delle aziende, comune e zona altimetrica
(superficie in ettari)

COMUNI ZONE ALTIMETRICHE	CONDUZIONE DIRETTA DEL COLTIVATORE				Conduzione con salariati	Conduzione a colonia parziaria appoderata	Altra forma di conduzione	Totale generale
	Con solo manodopera familiare	Con manodopera familiare prevalente	Con manodopera extrafamiliare prevalente	Totale				
San Genesio ed Uniti	246,75	128,58	334,00	709,33	100,34	-	-	809,67
San Giorgio di Lomellina	1.124,41	223,25	-	1.347,66	355,98	-	-	1.703,64
San Martino Siccomario	363,64	168,75	-	532,39	123,95	-	-	656,34
Sannazzaro de' Burgondi	602,22	233,76	81,53	917,51	209,82	-	-	1.127,33
Santa Cristina e Bissone	511,59	181,05	329,23	1.021,87	249,42	-	-	1.271,29
Santa Giuletta	488,17	85,15	19,78	593,10	72,32	-	-	665,42
Sant'Alessio con Vialone	209,14	130,29	193,70	533,13	1,35	-	-	534,48
Santa Margherita di Staffora	67,11	-	-	67,11	282,52	-	-	349,63
Santa Maria della Versa	443,30	708,75	300,81	1.452,86	95,26	-	-	1.548,12
Sant'Angelo Lomellina	480,53	19,63	-	500,16	274,35	-	-	774,51
San Zenone al Po	42,12	-	-	42,12	127,80	-	-	169,92
Sartirana Lomellina	980,77	656,37	-	1.637,14	856,16	-	-	2.493,30
Scaldasole	279,83	156,66	352,73	789,22	356,85	-	-	1.146,07
Semiana	253,44	122,68	-	376,12	230,38	-	-	606,50
Silvano Pietra	775,53	-	-	775,53	68,05	-	-	843,58
Siziano	467,59	194,24	6,00	667,83	-	-	-	667,83
Sommo	843,73	155,00	-	998,73	53,40	-	-	1.052,13
Spessa	362,75	-	-	362,75	72,44	-	-	435,19
Stradella	606,67	248,53	101,63	956,83	25,19	-	-	982,02
Suardi	279,85	45,41	2,09	327,35	21,74	-	-	349,09
Torrazza Coste	756,97	94,12	1,17	852,26	88,60	-	-	940,86
Torre Beretti e Castellaro	92,48	318,94	-	411,42	662,51	-	-	1.073,93
Torre d'Arese	157,66	50,65	-	208,31	210,92	-	-	419,23
Torre de' Negri	78,34	89,11	-	167,45	267,26	-	-	434,71
Torre d'Isola	101,23	232,11	464,81	798,15	-	-	-	798,15
Torrevecchia Pia	889,50	-	326,62	1.216,12	104,69	-	-	1.320,81
Torricella Verzate	181,21	42,70	-	223,91	-	-	-	223,91
Travaco' Siccomario	429,78	-	-	429,78	11,85	-	-	441,63
Trivolzio	171,65	-	-	171,65	-	-	-	171,65
Tromello	1.143,48	145,89	-	1.289,37	184,26	-	-	1.473,63
Trovo	355,11	54,80	195,39	605,30	73,06	-	-	678,36
Val di Nizza	539,71	100,31	-	640,02	50,09	-	-	690,11
Valeggio	241,32	126,11	-	367,43	354,25	-	-	721,68
Valle Lomellina	937,61	310,44	295,65	1.543,70	913,32	-	-	2.457,02
Valle Salimbene	261,17	-	65,48	326,65	50,00	-	-	376,65
Valverde	554,06	-	-	554,06	-	-	-	554,06
Varzi	993,81	10,54	-	1.004,35	46,48	-	-	1.050,83
Vellezzo Lomellina	415,82	98,83	45,38	560,03	628,39	-	-	1.188,42
Vellezzo Bellini	647,23	149,39	191,56	988,18	17,85	-	-	1.006,03
Verretto	191,08	-	-	191,08	25,89	-	-	216,97
Verrua Po	699,11	-	-	699,11	273,50	-	-	972,61
Vidigulfo	613,44	183,21	95,45	892,10	277,17	-	-	1.169,27
Vigevano	2.063,64	710,37	568,97	3.342,98	748,53	-	-	4.091,51
Villa Biscossi	210,80	-	1,25	212,05	325,93	-	-	537,98
Villanova d'Ardenghi	328,97	-	-	328,97	-	-	-	328,97
Villanterio	248,10	397,15	147,13	792,38	494,46	-	-	1.286,84
Vistarino	526,06	-	73,73	599,79	47,00	-	-	646,79
Voghera	3.596,30	530,50	108,02	4.234,82	352,01	-	-	4.586,83
Volpara	129,63	84,62	-	214,25	2,94	-	-	217,19
Zavattarello	831,19	-	-	831,19	219,07	-	8,66	1.058,92
Zeccone	262,22	93,10	-	355,32	1,78	-	-	357,10
Zeme	729,38	533,60	-	1.262,98	252,39	-	-	1.515,37
Zenevredo	178,18	53,16	146,48	377,82	3,34	-	-	381,16
Zerbo	371,61	-	-	371,61	16,34	-	-	387,95
Zerbolo'	637,62	301,64	431,53	1.370,79	971,67	-	-	2.342,46
Zinasco	943,26	452,50	144,42	1.540,18	473,63	-	-	2.013,81
TOTALE	103.249,35	30.758,82	14.293,51	148.301,68	35.503,81	191,34	8,66	184.005,49
ZONE ALTIMETRICHE								
Montagna	4.847,66	110,85	-	4.958,51	887,03	-	8,66	5.854,20
Collina	16.903,87	7.473,60	2.140,07	26.517,54	2.319,70	191,34	-	29.028,58
Pianura	81.497,82	23.174,37	12.153,44	116.825,63	32.297,08	-	-	149.122,71
TOTALE	103.249,35	30.758,82	14.293,51	148.301,68	35.503,81	191,34	8,66	184.005,49

Tavola 4.4 - Aziende per titolo di possesso dei terreni, comune e zona altimetrica

COMUNI ZONE ALTIMETRICHE	TITOLO DI POSSESSO DEI TERRENI							Totale
	Proprietà	Affitto	Uso gratuito	Parte in proprietà e parte in affitto	Parte in proprietà e parte in uso gratuito	Parte in affitto e parte in uso gratuito	Parte in proprietà, parte in affitto e parte in uso gratuito	
Alagna	10	4	-	8	-	-	-	22
Albaredo Arnaboldi	9	3	-	11	-	-	-	23
Albonese	2	-	-	11	-	-	-	13
Albuzzano	9	1	-	12	-	-	-	22
Arena Po	64	7	-	23	6	-	3	103
Badia Pavese	11	3	-	26	-	-	-	40
Bagnaria	23	1	7	14	7	-	2	54
Barbianello	44	2	-	24	-	-	1	71
Bascape'	17	3	-	6	-	-	-	26
Bastida de' Dossi	6	1	-	7	-	-	-	14
Bastida Pancarana	22	-	-	6	-	-	-	28
Battuda	9	-	-	2	-	-	-	11
Belgioioso	12	5	1	6	-	-	1	25
Beregardo	13	-	-	7	-	-	-	20
Borgarello	5	1	-	1	-	-	1	8
Borgo Priolo	208	9	-	17	-	-	-	234
Borgoratto Mormorolo	79	3	-	19	9	-	-	110
Borgo San Siro	6	5	-	10	-	-	-	21
Bornasco	8	5	-	4	-	-	-	17
Bosnasco	57	5	-	9	-	-	-	71
Brallo di Pregola	26	4	-	-	1	-	-	31
Breme	22	1	-	22	1	-	-	46
Bressana Bottarone	75	2	1	5	6	-	1	90
Broni	148	5	-	32	4	-	1	190
Calvignano	15	3	1	2	-	-	-	21
Campospinoso	29	-	-	6	-	-	1	36
Candia Lomellina	12	5	-	27	-	-	-	44
Canevino	25	-	1	10	1	1	-	38
Canneto Pavese	135	-	-	12	2	2	1	152
Carbonara al Ticino	6	4	-	3	-	-	-	13
Casanova Lonati	11	-	-	9	-	-	-	20
Casatisma	17	-	-	10	1	-	-	28
Casei Gerola	31	2	-	33	3	-	6	75
Casorate Primo	5	1	-	10	2	-	-	18
Cassolnovo	10	2	-	35	-	1	1	49
Castana	61	2	-	12	1	-	-	76
Casteggio	101	8	1	30	5	1	-	146
Castelletto di Branduzzo	16	4	-	17	6	2	-	45
Castello d'Agogna	5	2	-	4	-	-	-	11
Castelnovetto	8	3	-	18	-	-	-	29
Cava Manara	34	5	-	18	-	-	1	58
Cecima	35	1	-	14	1	-	-	51
Ceranova	1	2	-	1	1	-	-	5
Ceretto Lomellina	-	2	-	6	-	-	-	8
Cernago	33	3	-	9	-	-	-	45
Certosa di Pavia	12	3	1	3	-	-	1	20
Cervesina	15	3	-	16	-	-	-	34
Chignolo Po	40	7	-	47	-	-	-	94
Cigognola	157	-	-	10	5	-	2	174
Cilavegna	58	4	5	15	35	3	2	122
Codevilla	126	2	-	19	-	-	-	147
Confienza	31	4	-	28	-	-	-	63
Copiano	4	1	-	3	1	1	1	11
Corana	43	1	1	32	10	1	6	94
Cornale	42	-	-	5	1	-	-	48
Corteolona	13	3	1	8	-	-	-	25
Corvino San Quirico	115	-	-	9	-	-	-	124
Costa de' Nobili	9	1	-	16	-	-	-	26
Cozzo	5	2	-	10	-	-	-	17
Cura Carpignano	4	3	-	8	-	-	1	16
Dorno	116	8	-	19	1	-	1	145
Ferrera Erbognone	11	1	-	1	-	-	-	13
Filighera	7	-	-	1	-	-	-	8
Fortunago	50	8	-	18	2	-	-	78
Frascarolo	7	5	-	18	-	-	1	31
Galliavola	4	1	-	3	-	-	-	8
Gambarana	3	-	-	21	-	-	-	24

Tavola 4.4 - Aziende per titolo di possesso dei terreni, comune e zona altimetrica

COMUNI ZONE ALTIMETRICHE	TITOLO DI POSSESSO DEI TERRENI							Totale
	Proprietà	Affitto	Uso gratuito	Parte in proprietà e parte in affitto	Parte in proprietà e parte in uso gratuito	Parte in affitto e parte in uso gratuito	Parte in proprietà, parte in affitto e parte in uso gratuito	
Gambolo'	31	7	-	58	1	1	5	103
Garlasco	22	11	-	39	-	-	-	72
Genzone	4	-	-	4	-	-	-	8
Gerenzago	6	1	1	10	-	-	-	18
Giussago	10	7	-	10	2	-	-	29
Godiasco	169	1	-	9	1	1	-	181
Golferenzo	70	-	-	3	-	-	-	73
Gravellona Lomellina	5	1	-	25	2	1	1	35
Gropello Cairoli	43	3	-	16	-	-	-	62
Inverno e Monteleone	21	4	-	25	1	-	3	54
Landriano	15	1	-	9	-	-	-	25
Langosco	8	4	-	15	-	-	-	27
Lardirago	-	2	-	1	-	-	-	3
Linarolo	4	3	-	5	-	-	-	12
Lirio	25	2	1	6	6	-	-	40
Lomello	16	6	-	7	1	-	-	30
Lungavilla	43	-	-	6	-	-	-	49
Maghero	27	-	-	5	-	-	-	32
Marcignago	5	-	-	6	-	1	-	12
Marzano	13	1	-	4	-	-	-	18
Mede	18	11	2	18	5	1	2	57
Menconico	40	1	-	23	-	-	-	64
Mezzana Bigli	24	3	-	31	-	-	-	58
Mezzana Rabattone	12	1	-	10	3	-	-	26
Mezzanino	24	-	-	29	-	-	-	53
Miradolo Terme	259	2	1	20	10	-	1	293
Montalto Pavese	133	4	-	29	2	-	-	168
Montebello della Battaglia	64	3	-	22	3	-	-	92
Montecalvo Versiggia	133	1	-	11	1	1	-	147
Montescano	43	-	1	7	-	-	1	52
Montesegale	63	2	-	12	-	-	-	77
Monticelli Pavese	56	-	-	13	-	-	-	69
Montu' Beccaria	170	11	-	47	-	-	-	228
Mornico Losana	47	2	-	17	5	1	-	72
Mortara	38	13	-	43	-	-	1	95
Nicorvo	4	1	-	7	-	-	1	13
Olevano di Lomellina	6	2	-	7	-	-	-	15
Oliva Gessi	12	2	-	9	3	-	-	26
Ottobiano	38	5	-	23	-	-	-	66
Palestro	15	-	-	26	-	-	-	41
Pancarana	21	2	-	19	2	-	-	44
Parona	23	3	2	8	1	-	-	37
Pavia	57	8	-	6	-	-	-	71
Pietra de' Giorgi	109	5	-	24	-	-	-	138
Pieve Albignola	8	5	-	6	-	-	1	20
Pieve del Cairo	13	9	-	31	1	-	1	55
Pieve Porto Morone	82	6	-	32	-	-	-	120
Pinarolo Po	43	1	-	24	3	-	1	72
Pizzale	18	7	-	15	-	-	-	40
Ponte Nizza	31	4	1	25	3	2	-	66
Portalbera	38	-	-	7	1	-	-	46
Rea	17	1	-	9	-	-	-	27
Redavalle	64	-	-	7	-	-	-	71
Retorbido	95	1	-	13	1	-	-	110
Rivanazzano	71	2	2	36	4	-	1	116
Robbio	52	7	-	52	2	-	2	115
Robecco Pavese	34	1	-	17	3	-	1	56
Rocca de' Giorgi	6	-	9	1	2	-	-	18
Rocca Susella	67	1	1	5	6	-	-	80
Rognano	5	3	-	3	-	-	-	11
Romagnese	37	4	-	20	-	-	-	61
Roncaro	7	-	-	2	-	-	-	9
Rosasco	22	-	-	18	1	-	-	41
Rovescala	190	3	1	19	5	1	-	219
Ruino	112	6	-	26	-	-	-	144
San Cipriano Po	7	2	-	5	1	-	-	15
San Damiano al Colle	109	1	-	19	-	-	1	130

Tavola 4.4 - Aziende per titolo di possesso dei terreni, comune e zona altimetrica

COMUNI ZONE ALTIMETRICHE	TITOLO DI POSSESSO DEI TERRENI							Totale
	Proprietà	Affitto	Uso gratuito	Parte in proprietà e parte in affitto	Parte in proprietà e parte in uso gratuito	Parte in affitto e parte in uso gratuito	Parte in proprietà, parte in affitto e parte in uso gratuito	
San Genesio ed Uniti	2	6	-	9	-	-	-	17
San Giorgio di Lomellina	66	5	1	19	-	-	-	91
San Martino Siccomario	14	4	-	1	-	-	-	19
Sannazzaro de' Burgondi	16	5	-	20	3	-	1	45
Santa Cristina e Bissone	19	11	-	5	-	-	-	35
Santa Giuletta	138	6	4	20	4	-	-	172
Sant'Alessio con Vialone	11	-	-	1	-	-	-	12
Santa Margherita di Staffora	7	1	-	4	3	1	-	16
Santa Maria della Versa	186	16	1	37	13	-	3	256
Sant'Angelo Lomellina	7	1	-	9	-	-	-	17
San Zenone al Po	19	-	-	2	-	1	-	22
Sartirana Lomellina	16	2	2	21	1	-	-	42
Scaldasole	1	5	-	5	-	-	-	11
Semiana	11	3	-	3	-	-	-	17
Silvano Pietra	23	-	1	29	2	1	-	56
Siziano	4	3	-	4	-	-	-	11
Sommo	11	4	-	10	-	-	-	25
Spessa	9	-	1	3	-	-	1	14
Stradella	238	3	1	21	2	-	-	265
Suardi	20	2	1	14	-	-	-	37
Torrazza Coste	128	3	-	20	-	-	1	152
Torre Beretti e Castellaro	1	1	-	4	-	-	-	6
Torre d'Arese	8	-	-	5	-	-	1	14
Torre de' Negri	14	1	-	2	-	-	-	17
Torre d'Isola	5	2	-	4	-	-	-	11
Torrevecchia Pia	22	6	-	9	-	-	-	37
Torricella Verzate	62	2	2	11	-	-	-	77
Travacò Siccomario	13	3	-	16	-	-	-	32
Trivolzio	19	-	-	1	-	-	-	20
Tromello	26	8	-	28	1	2	2	67
Trovo	2	1	-	7	-	-	-	10
Val di Nizza	46	2	3	23	12	1	3	90
Valeggio	12	1	-	6	-	-	-	19
Valle Lomellina	14	11	-	23	-	-	-	48
Valle Salimbene	6	2	-	-	-	-	-	8
Valverde	32	2	-	14	-	-	-	48
Varzi	29	14	3	45	6	1	-	98
Vellezzo Lomellina	10	4	-	5	-	-	-	19
Vellezzo Bellini	13	1	1	9	-	-	1	25
Verretto	20	2	-	10	-	-	-	32
Verrua Po	45	2	1	24	1	-	1	74
Vidigulfo	11	3	-	9	1	-	-	24
Vigevano	134	6	-	39	-	-	-	179
Villa Biscossi	4	3	-	1	-	-	1	9
Villanova d'Ardenghi	4	5	-	6	-	-	-	15
Villanterio	29	6	-	4	-	-	-	39
Vistarino	24	4	1	7	1	1	1	39
Voghera	173	19	3	102	4	1	2	304
Volpara	21	-	-	5	5	1	2	34
Zavattarello	62	9	-	24	-	-	1	96
Zeccone	12	1	-	5	-	-	-	18
Zeme	16	3	1	10	-	-	-	30
Zenevredo	58	1	1	8	1	-	1	70
Zerbo	11	-	-	12	-	-	-	23
Zerbolo'	15	7	-	6	-	-	-	28
Zinasco	80	7	-	19	-	-	-	106
TOTALE	7.420	595	70	2.754	254	32	80	11.205
ZONE ALTIMETRICHE								
Montagna	302	38	13	167	29	3	6	558
Collina	3.778	123	28	650	93	11	13	4.696
Pianura	3.340	434	29	1.937	132	18	61	5.951
TOTALE	7.420	595	70	2.754	254	32	80	11.205

Tavola 4.5 - Superficie totale per titolo di possesso dei terreni, comune e zona altimetrica (*superficie in ettari*)

COMUNI ZONE ALTIMETRICHE	TITOLO DI POSSESSO DEI TERRENI							Totale
	Proprietà	Affitto	Uso gratuito	Parte in proprietà e parte in affitto	Parte in proprietà e parte in uso gratuito	Parte in affitto e parte in uso gratuito	Parte in proprietà, parte in affitto e parte in uso gratuito	
Alagna	50,59	336,55	-	323,47	-	-	-	710,61
Albaredo Arnaboldi	220,92	110,22	-	369,85	-	-	-	700,99
Albonese	20,26	-	-	981,69	-	-	-	1.001,95
Albuzzano	311,86	46,81	-	661,66	-	-	-	1.020,33
Arena Po	334,20	105,46	-	1.002,22	39,41	-	73,02	1.554,31
Badia Pavese	59,03	42,71	-	495,00	-	-	-	596,74
Bagnaria	232,51	9,94	40,97	228,43	69,46	-	57,23	638,54
Barbianello	295,78	16,45	-	836,12	-	-	19,99	1.168,34
Bascape'	421,13	155,20	-	751,75	-	-	-	1.328,08
Bastida de' Dossi	19,52	13,23	-	56,74	-	-	-	89,49
Bastida Pancarana	664,03	-	-	145,92	-	-	-	809,95
Battuda	382,99	-	-	183,98	-	-	-	566,97
Belgioioso	266,10	267,30	1,30	1.367,63	-	-	91,92	1.994,25
Bereguardo	118,77	-	-	1.080,41	-	-	-	1.199,18
Borgarello	50,15	84,66	-	80,95	-	-	51,41	267,17
Borgo Priolo	1.925,57	228,72	-	220,34	-	-	-	2.374,63
Borgoratto Mormorolo	587,42	63,95	-	296,16	128,85	-	-	1.076,38
Borgo San Siro	677,12	259,43	-	593,63	-	-	-	1.530,18
Bornasco	537,50	212,72	-	325,34	-	-	-	1.075,56
Bosnasco	180,19	113,46	-	145,05	-	-	-	438,70
Brallo di Pregola	361,11	130,58	-	-	14,72	-	-	506,41
Breme	368,54	4,13	-	1.505,09	5,39	-	-	1.883,15
Bressana Bottarone	439,89	11,57	0,35	173,57	25,25	-	18,03	668,66
Broni	678,67	164,26	-	588,62	29,65	-	2,26	1.463,46
Calvignano	387,51	192,33	3,68	41,47	-	-	-	624,99
Campospinoso	248,46	-	-	210,68	-	-	3,50	462,64
Candia Lomellina	181,71	141,57	-	1.525,79	-	-	-	1.849,07
Canevino	182,83	-	7,89	124,52	6,65	14,91	-	336,80
Canneto Pavese	315,96	-	-	117,98	2,14	6,17	1,83	444,08
Carbonara al Ticino	744,78	442,27	-	138,45	-	-	-	1.325,50
Casanova Lonati	47,16	-	-	306,49	-	-	-	353,65
Casatisma	241,98	-	-	318,02	17,79	-	-	577,79
Casei Gerola	240,86	32,46	-	1.104,18	11,09	-	119,78	1.508,37
Casorate Primo	36,41	12,53	-	347,10	10,25	-	-	406,29
Cassolnovo	285,31	82,63	-	2.054,44	-	28,29	92,32	2.542,99
Castana	214,39	9,11	-	81,61	2,29	-	-	307,40
Casteggio	865,35	60,14	0,23	483,30	20,98	56,97	-	1.486,97
Castelletto di Branduzzo	77,67	67,33	-	433,23	83,77	31,92	-	693,92
Castello d'Agogna	343,41	476,20	-	279,53	-	-	-	1.099,14
Castelnovetto	433,16	79,81	-	1.226,85	-	-	-	1.739,82
Cava Manara	363,24	97,44	-	482,40	-	-	5,88	948,96
Cecima	247,60	8,71	-	392,45	5,55	-	-	654,31
Ceranova	130,92	245,12	-	129,13	6,67	-	-	511,84
Ceretto Lomellina	-	16,82	-	440,47	-	-	-	457,29
Cernago	422,99	258,83	-	710,71	-	-	-	1.392,53
Certosa di Pavia	438,48	117,15	1,06	305,33	-	-	20,16	882,18
Cervesina	369,72	41,30	-	338,82	-	-	-	749,84
Chignolo Po	226,81	97,11	-	912,96	-	-	-	1.236,88
Cigognola	475,70	-	-	88,37	14,12	-	28,16	606,35
Cilavegna	77,43	74,32	10,65	585,77	138,09	26,33	17,88	930,47
Codevilla	415,66	11,76	-	456,64	-	-	-	884,06
Confienza	1.049,28	75,29	-	1.566,80	-	-	-	2.691,37
Copiano	15,52	11,32	-	420,64	70,52	3,89	68,48	590,37
Corana	212,99	3,01	11,65	976,51	67,37	16,75	84,75	1.373,03
Cornale	106,15	-	-	78,93	0,95	-	-	186,03
Corteolona	225,02	58,86	65,22	543,32	-	-	-	892,42
Corvino San Quirico	251,26	-	-	103,92	-	-	-	355,18
Costa de' Nobili	70,36	57,26	-	1.120,16	-	-	-	1.247,78
Cozzo	566,85	275,28	-	850,07	-	-	-	1.692,20
Cura Carpignano	138,85	190,15	-	479,24	-	-	35,84	844,08
Domo	644,33	389,72	-	988,46	3,05	-	13,73	2.039,29
Ferrera Erbognone	661,57	107,74	-	302,99	-	-	-	1.072,30
Filighera	456,43	-	-	291,55	-	-	-	747,98
Fortunago	611,43	116,93	-	473,26	41,69	-	-	1.243,31
Frascarolo	510,37	939,71	-	1.397,85	-	-	10,14	2.858,07
Gallivola	501,02	7,26	-	490,39	-	-	-	998,67
Gambarana	8,41	-	-	757,91	-	-	-	766,32

Tavola 4.5 - Superficie totale per titolo di possesso dei terreni, comune e zona altimetrica (superficie in ettari)

COMUNI ZONE ALTIMETRICHE	TITOLO DI POSSESSO DEI TERRENI							Totale
	Proprietà	Affitto	Uso gratuito	Parte in proprietà e parte in affitto	Parte in proprietà e parte in uso gratuito	Parte in affitto e parte in uso gratuito	Parte in proprietà, parte in affitto e parte in uso gratuito	
Gambolo'	425,25	453,81	-	2.645,29	7,31	12,88	239,49	3.784,03
Garlasco	667,60	476,59	-	1.733,91	-	-	-	2.878,10
Genzone	95,31	-	-	149,59	-	-	-	244,90
Gerenzago	47,13	100,90	34,10	715,89	-	-	-	898,02
Giussago	610,56	370,74	-	543,15	49,61	-	-	1.574,06
Godiasco	1.229,42	8,66	-	330,02	6,44	20,66	-	1.595,20
Golferenzo	390,39	-	-	46,46	-	-	-	436,85
Gravellona Lomellina	20,56	106,50	-	1.574,33	5,37	83,12	43,23	1.833,11
Gropello Cairoli	1.749,86	57,02	-	752,51	-	-	-	2.559,39
Inverno e Monteleone	199,11	110,85	-	730,88	2,93	-	22,06	1.065,83
Landriano	582,91	86,02	-	1.728,94	-	-	-	2.397,87
Langosco	484,47	408,71	-	664,55	-	-	-	1.557,73
Lardirago	-	244,57	-	232,41	-	-	-	476,98
Linarolo	141,95	510,84	-	169,92	-	-	-	822,71
Lirio	95,08	13,87	0,95	36,06	42,56	-	-	188,52
Lomello	833,78	1.104,49	-	315,85	100,39	-	-	2.354,51
Lungavilla	357,51	-	-	158,53	-	-	-	516,04
Maghero	75,79	-	-	430,07	-	-	-	505,86
Marcignago	344,59	-	-	431,48	-	4,32	-	780,39
Marzano	342,33	17,23	-	77,75	-	-	-	437,31
Mede	557,69	1.006,26	39,17	975,60	142,18	8,00	42,65	2.771,55
Menconico	457,83	10,02	-	495,39	-	-	-	963,24
Mezzana Bigli	1.077,26	104,87	-	556,33	-	-	-	1.738,46
Mezzana Rabattono	270,75	160,90	-	347,73	83,96	-	-	863,34
Mezzanino	198,55	-	-	700,13	-	-	-	898,68
Miradolo Terme	388,73	27,00	3,71	213,36	44,79	-	14,62	692,21
Montalto Pavese	1.249,70	101,31	-	516,95	45,68	-	-	1.913,64
Montebello della Battaglia	594,82	188,21	-	529,77	42,35	-	-	1.355,15
Montecalvo Versiggia	802,46	6,34	-	70,98	14,43	4,50	-	898,71
Montescano	104,83	-	2,44	72,40	-	-	16,56	196,23
Montesegale	776,00	51,14	-	293,77	-	-	-	1.120,91
Monticelli Pavese	1.111,54	-	-	497,49	-	-	-	1.609,03
Montu' Beccaria	621,25	87,05	-	485,59	-	-	-	1.193,89
Mornico Losana	265,07	28,73	-	176,97	74,71	2,37	-	547,85
Mortara	597,95	529,83	-	2.479,27	-	-	5,13	3.612,18
Nicorvo	161,37	107,00	-	420,89	-	-	34,89	724,15
Olevano di Lomellina	718,29	245,34	-	395,89	-	-	-	1.359,52
Oliva Gessi	239,17	6,54	-	73,48	36,04	-	-	355,23
Ottobiano	369,51	570,91	-	1.287,89	-	-	-	2.228,31
Palestro	101,77	-	-	953,74	-	-	-	1.055,51
Pancarana	170,38	16,72	-	388,04	7,41	-	-	582,55
Parona	175,19	104,90	4,70	363,35	3,61	-	-	651,75
Pavia	2.522,05	248,63	-	409,15	-	-	-	3.179,83
Pietra de' Giorgi	483,48	50,55	-	258,90	-	-	-	792,93
Pieve Albignola	514,58	143,16	-	352,64	-	-	154,17	1.164,55
Pieve del Cairo	92,24	805,22	-	1.078,35	1,06	-	61,65	2.038,52
Pieve Porto Morone	617,45	76,21	-	823,06	-	-	-	1.516,72
Pinarolo Po	177,42	10,05	-	603,76	38,81	-	10,07	840,11
Pizzale	475,73	87,68	-	413,96	-	-	-	977,37
Ponte Nizza	355,98	103,64	4,41	654,83	25,56	42,26	-	1.186,68
Portalbera	227,40	-	-	119,38	0,97	-	-	347,75
Rea	79,82	0,09	-	153,27	-	-	-	233,18
Redavalle	296,00	-	-	118,09	-	-	-	414,09
Retorbido	540,25	32,79	-	140,10	4,56	-	-	717,70
Rivanazzano	818,55	37,92	7,55	823,79	66,11	-	115,50	1.869,42
Robbio	438,87	858,36	-	2.562,45	44,18	-	72,46	3.976,32
Robecco Pavese	151,19	4,65	-	312,18	20,10	-	9,24	497,36
Rocca de' Giorgi	646,51	-	160,96	89,90	65,60	-	-	962,97
Rocca Susella	767,44	5,62	8,92	103,26	96,94	-	-	982,18
Rognano	200,39	375,42	-	264,76	-	-	-	840,57
Romagnese	302,41	148,70	-	461,15	-	-	-	912,26
Roncaro	20,18	-	-	197,05	-	-	-	217,23
Rosasco	569,04	-	-	878,71	11,97	-	-	1.459,72
Rovescala	369,53	31,20	3,71	216,56	111,36	9,40	-	741,76
Ruino	1.138,45	52,25	-	782,07	-	-	-	1.972,77
San Cipriano Po	70,51	392,40	-	46,30	54,91	-	-	564,12
San Damiano al Colle	413,28	5,72	-	170,97	-	-	3,31	593,28

Tavola 4.5 - Superficie totale per titolo di possesso dei terreni, comune e zona altimetrica (superficie in ettari)

COMUNI ZONE ALTIMETRICHE	TITOLO DI POSSESSO DEI TERRENI							Totale
	Proprietà	Affitto	Uso gratuito	Parte in proprietà e parte in affitto	Parte in proprietà e parte in uso gratuito	Parte in affitto e parte in uso gratuito	Parte in proprietà, parte in affitto e parte in uso gratuito	
San Genesio ed Uniti	21,90	240,12	-	633,16	-	-	-	895,18
San Giorgio di Lomellina	657,96	111,93	0,92	1.250,07	-	-	-	2.020,88
San Martino Siccomario	405,53	269,90	-	43,50	-	-	-	718,93
Sannazzaro de' Burgondi	393,30	203,57	-	797,07	31,28	-	17,95	1.443,17
Santa Cristina e Bissone	572,23	753,64	-	149,97	-	-	-	1.475,84
Santa Giuletta	310,08	38,20	2,69	357,48	11,70	-	-	720,15
Sant'Alessio con Vialone	567,18	-	-	92,91	-	-	-	660,09
Santa Margherita di Staffora	76,77	8,42	-	316,05	23,86	10,70	-	435,80
Santa Maria della Versa	1.013,87	91,53	2,07	538,36	77,82	-	24,80	1.748,45
Sant'Angelo Lomellina	404,49	36,53	-	438,62	-	-	-	879,64
San Zenone al Po	73,65	-	-	137,53	-	7,12	-	218,30
Sartirana Lomellina	525,56	157,84	20,48	2.053,79	6,87	-	-	2.764,54
Scaldasole	5,03	911,16	-	392,23	-	-	-	1.308,42
Semiana	180,81	274,71	-	233,57	-	-	-	689,09
Silvano Pietra	124,87	-	1,53	699,77	18,88	7,31	-	852,36
Siziano	80,55	95,80	-	531,63	-	-	-	707,98
Sommo	259,23	115,37	-	762,46	-	-	-	1.137,06
Spessa	378,45	-	1,38	75,92	-	-	44,94	500,69
Stradella	688,70	85,33	1,07	279,90	16,38	-	-	1.071,38
Suardi	133,36	48,14	2,65	297,96	-	-	-	482,11
Torrazza Coste	826,72	76,59	-	303,85	-	-	14,21	1.221,37
Torre Beretti e Castellaro	138,74	285,21	-	871,66	-	-	-	1.295,61
Torre d'Arese	53,04	-	-	374,09	-	-	3,57	430,70
Torre de' Negri	201,51	8,96	-	252,13	-	-	-	462,60
Torre d'Isola	187,56	234,25	-	746,02	-	-	-	1.167,83
Torrevecchia Pia	856,00	298,97	-	246,06	-	-	-	1.401,03
Torricella Verzate	129,35	19,07	2,93	94,28	-	-	-	245,63
Travacò Siccomario	135,65	41,37	-	514,84	-	-	-	691,86
Trivolzio	198,71	-	-	5,87	-	-	-	204,58
Tromello	372,57	378,31	-	1.013,28	0,55	15,13	41,77	1.821,61
Trovo	150,35	74,07	-	560,59	-	-	-	785,01
Val di Nizza	436,25	39,67	53,19	418,59	167,06	10,53	99,15	1.224,44
Valeggio	659,89	42,57	-	253,23	-	-	-	955,69
Valle Lomellina	508,14	1.133,14	-	1.151,38	-	-	-	2.792,66
Valle Salimbene	230,30	234,07	-	-	-	-	-	464,37
Valverde	277,52	90,09	-	358,56	-	-	-	726,17
Varzi	356,04	197,22	620,70	826,74	71,41	15,34	-	2.087,45
Vellezzo Lomellina	283,63	120,22	-	889,78	-	-	-	1.293,63
Vellezzo Bellini	379,71	25,91	2,92	672,98	-	-	57,79	1.139,31
Verretto	47,64	25,94	-	160,83	-	-	-	234,41
Verrua Po	319,28	24,40	6,20	667,42	15,05	-	13,29	1.045,64
Vidigulfo	597,08	193,10	-	437,64	5,23	-	-	1.233,05
Vigevano	2.586,11	225,57	-	2.555,49	-	-	-	5.367,17
Villa Biscossi	72,76	456,22	-	25,67	-	-	1,25	555,90
Villanova d'Ardenghi	21,87	92,16	-	372,91	-	-	-	486,94
Villanterio	1.064,48	188,67	-	240,54	-	-	-	1.493,69
Vistarino	200,18	176,33	5,93	262,23	6,21	1,50	29,93	682,31
Voghera	1.349,38	543,51	20,07	2.810,71	32,46	4,68	65,84	4.826,65
Volpara	73,59	-	-	46,53	106,24	5,05	32,01	263,42
Zavattarello	716,94	92,23	-	441,21	-	-	30,02	1.280,40
Zeccone	135,96	9,14	-	291,70	-	-	-	436,80
Zeme	815,59	107,34	6,42	894,26	-	-	-	1.823,61
Zenevredo	158,05	136,95	0,37	104,42	0,65	-	6,57	407,01
Zerbo	82,26	-	-	362,17	-	-	-	444,43
Zerbolo'	1.824,21	541,16	-	1.100,30	-	-	-	3.465,67
Zinasco	907,29	322,24	-	1.221,55	-	-	-	2.451,08
TOTALE	79.469,52	27.945,79	1.165,14	106.321,01	2.659,25	450,10	2.144,43	220.155,24
ZONE ALTIMETRICHE								
Montagna	3.217,38	726,87	714,86	3.546,12	346,51	36,57	186,40	8.774,71
Collina	22.058,89	2.064,32	209,87	10.740,81	1.067,40	162,29	242,95	36.546,53
Pianura	54.193,25	25.154,60	240,41	92.034,08	1.245,34	251,24	1.715,08	174.834,00
TOTALE	79.469,52	27.945,79	1.165,14	106.321,01	2.659,25	450,10	2.144,43	220.155,24

Tavola 4.6 - Superficie agricola utilizzata (SAU) per titolo di possesso dei terreni, comune e zona altimetrica (superficie in ettari)

COMUNI ZONE ALTIMETRICHE	TITOLO DI POSSESSO DEI TERRENI							Totale
	Proprietà	Affitto	Uso gratuito	Parte in proprietà e parte in affitto	Parte in proprietà e parte in uso gratuito	Parte in affitto e parte in uso gratuito	Parte in proprietà, parte in affitto e parte in uso gratuito	
Alagna	39,39	218,46	-	310,23	-	-	-	568,08
Albaredo Arnaboldi	206,94	6,10	-	356,29	-	-	-	569,33
Albonese	19,86	-	-	953,72	-	-	-	973,58
Albuzzano	300,14	43,59	-	608,43	-	-	-	952,16
Arena Po	318,74	101,31	-	835,59	38,32	-	71,87	1.365,83
Badia Pavese	45,86	41,80	-	453,04	-	-	-	540,70
Bagnaria	114,34	2,96	17,97	133,24	31,58	-	52,77	352,86
Barbianello	284,56	16,28	-	803,63	-	-	19,90	1.124,37
Bascape'	394,26	141,93	-	704,92	-	-	-	1.241,11
Bastida de' Dossi	19,52	13,23	-	56,67	-	-	-	89,42
Bastida Pancarana	391,22	-	-	139,00	-	-	-	530,22
Battuda	369,00	-	-	182,88	-	-	-	551,88
Belgioioso	217,03	219,15	1,30	630,37	-	-	81,33	1.149,18
Bereguardo	105,25	-	-	671,55	-	-	-	776,80
Borgarello	28,02	81,63	-	80,53	-	-	49,63	239,81
Borgo Priolo	1.274,83	149,24	-	187,96	-	-	-	1.612,03
Borgoratto Mormorolo	398,23	45,68	-	233,64	101,48	-	-	779,03
Borgo San Siro	278,52	275,88	-	519,23	-	-	-	1.073,63
Bornasco	498,88	191,46	-	311,62	-	-	-	1.001,96
Bosnasco	154,12	101,33	-	140,06	-	-	-	395,51
Brallo di Pregola	225,60	104,25	-	-	13,22	-	-	343,07
Breme	267,19	16,23	-	1.111,35	1,75	-	-	1.396,52
Bressana Bottarone	368,90	11,03	0,95	165,26	23,07	-	17,65	586,86
Broni	596,35	156,88	-	563,26	20,79	-	2,21	1.339,49
Calvignano	219,96	191,33	3,68	32,55	-	-	-	447,52
Campospinoso	104,65	-	-	202,32	-	-	2,91	309,88
Candia Lomellina	161,60	132,55	-	1.423,55	-	-	-	1.717,70
Canevino	123,39	-	7,65	96,92	6,45	13,17	-	247,58
Canneto Pavese	273,45	9,62	-	107,74	1,75	-	1,74	394,30
Carbonara al Ticino	568,34	452,93	-	90,14	-	-	-	1.111,41
Casanova Lonati	42,24	-	-	294,35	-	-	-	336,59
Casatisma	227,92	-	-	289,37	17,29	-	-	534,58
Casei Gerola	142,34	31,96	-	1.046,17	11,02	16,96	101,73	1.350,18
Casorate Primo	35,05	11,93	-	326,65	9,81	-	-	383,44
Cassolnovo	273,22	229,73	-	1.568,69	-	-	91,02	2.162,66
Castana	159,24	7,77	-	73,86	2,08	-	-	242,95
Casteggio	798,97	58,94	0,23	434,86	20,61	54,51	-	1.368,12
Castelletto di Branduzzo	75,41	108,46	-	344,67	80,78	31,73	-	641,05
Castello d'Agogna	321,58	463,22	-	225,38	-	-	-	1.010,18
Castelnovetto	405,04	75,82	-	1.164,27	-	-	-	1.645,13
Cava Manara	324,74	92,80	-	458,80	-	-	5,46	881,80
Cecima	168,58	5,06	-	357,52	4,12	-	-	535,28
Ceranova	117,52	239,08	-	116,12	6,57	-	-	479,29
Ceretto Lomellina	-	12,74	-	419,25	-	-	-	431,99
Cernago	326,20	132,89	-	449,62	-	-	-	908,71
Certosa di Pavia	401,13	97,56	-	279,03	-	-	-	777,72
Cervesina	336,27	53,30	-	316,50	-	-	-	706,07
Chignolo Po	148,38	97,98	-	809,34	-	-	-	1.055,70
Cigognola	406,04	-	-	86,88	10,33	-	23,59	526,84
Cilavegna	7,17	81,87	7,87	490,93	36,54	-	5,46	629,84
Codevilla	313,97	8,47	-	435,44	-	-	-	757,88
Confienza	930,43	74,00	-	1.374,52	-	-	-	2.378,95
Copiano	15,52	11,05	-	409,78	69,35	3,89	57,72	567,31
Corana	210,74	2,99	11,59	981,76	66,16	16,73	38,97	1.328,94
Cornale	102,85	-	-	78,38	0,95	-	-	182,18
Corteolona	208,71	96,98	-	286,71	-	-	-	592,40
Corvino San Quirico	235,13	-	-	94,09	-	-	-	329,22
Costa de' Nobili	68,02	56,15	-	1.049,33	-	-	-	1.173,50
Cozzo	529,04	260,77	-	792,63	-	-	-	1.582,44
Cura Carpignano	133,31	184,72	-	462,88	-	-	35,57	816,48
Dorno	467,16	373,58	-	935,99	3,05	-	12,68	1.792,46
Ferrera Erbognone	531,07	106,24	-	267,28	-	-	-	904,59
Filighera	439,72	-	-	273,59	-	-	-	713,31
Fortunago	231,91	94,80	-	393,82	39,34	-	-	759,87
Frascarolo	263,95	937,01	-	1.169,63	-	-	10,01	2.380,60
Galliaivola	456,67	3,50	-	404,99	-	-	-	865,16
Gambarana	2,88	17,32	-	701,54	-	-	-	721,74

Tavola 4.6 - Superficie agricola utilizzata (SAU) per titolo di possesso dei terreni, comune e zona altimetrica (superficie in ettari)

COMUNI ZONE ALTIMETRICHE	TITOLO DI POSSESSO DEI TERRENI							Totale
	Proprietà	Affitto	Uso gratuito	Parte in proprietà e parte in affitto	Parte in proprietà e parte in uso gratuito	Parte in affitto e parte in uso gratuito	Parte in proprietà, parte in affitto e parte in uso gratuito	
Gambolo'	357,04	458,06	-	2.368,53	7,31	-	138,72	3.329,66
Garlasco	556,95	403,47	-	1.630,99	-	-	-	2.591,41
Genzone	90,48	-	-	142,47	-	-	-	232,95
Gerenzago	46,03	99,00	32,64	550,07	-	-	-	727,74
Giussago	534,88	359,15	-	515,23	47,98	-	-	1.457,24
Godiasco	701,39	8,39	-	145,09	5,34	9,19	-	869,40
Golferenzo	326,91	-	-	44,01	-	-	-	370,92
Gravellona Lomellina	29,51	100,25	-	1.383,66	-	72,46	41,72	1.627,60
Gropello Cairoli	1.263,99	74,34	-	650,18	-	-	-	1.988,51
Inverno e Monteleone	181,63	109,21	-	707,84	2,93	-	20,82	1.022,43
Landriano	537,07	88,94	-	1.320,38	-	-	-	1.946,39
Langosco	439,26	331,82	-	616,55	-	-	-	1.387,63
Lardirago	-	233,06	-	229,01	-	-	-	462,07
Linarolo	121,01	472,28	-	152,91	-	-	-	746,20
Lirio	80,81	13,53	0,93	34,09	37,47	-	-	166,83
Lomello	717,22	1.035,16	-	302,72	-	-	-	2.055,10
Lungavilla	351,84	-	-	158,17	-	-	-	510,01
Maghero	56,34	-	-	386,97	-	-	-	443,31
Marcignago	330,51	4,00	-	422,75	-	-	-	757,26
Marzano	282,99	17,23	-	76,75	-	-	-	376,97
Mede	381,37	699,43	38,19	827,25	129,13	7,64	2,53	2.085,54
Menconico	314,66	8,94	-	389,48	-	-	-	713,08
Mezzana Bigli	824,26	102,68	-	480,59	-	-	-	1.407,53
Mezzana Rabattone	150,31	92,05	-	279,55	10,50	-	-	532,41
Mezzanino	170,26	34,32	-	597,23	-	-	-	801,81
Miradolo Terme	324,98	26,90	3,71	203,62	22,83	-	14,62	596,66
Montalto Pavese	1.065,07	89,74	-	480,28	41,99	-	-	1.677,08
Montebello della Battaglia	551,20	179,72	-	504,95	20,23	-	-	1.256,10
Montecalvo Versiggia	644,54	7,45	-	65,89	14,23	-	-	732,11
Montescano	96,05	12,37	1,30	55,14	-	-	13,72	178,58
Montesegale	418,58	47,64	-	249,18	-	-	-	715,40
Monticelli Pavese	802,31	-	-	463,49	-	-	-	1.265,80
Montu' Beccaria	560,29	102,49	-	445,29	-	-	-	1.108,07
Mornico Losana	221,95	25,14	-	161,73	36,04	2,31	-	447,17
Mortara	472,22	692,62	-	2.064,10	-	-	-	3.228,94
Nicorvo	153,88	231,95	-	255,72	-	-	31,30	672,85
Olevano di Lomellina	514,41	200,58	-	364,13	-	-	-	1.079,12
Oliva Gessi	180,69	6,31	-	68,03	32,64	-	-	287,67
Ottobiano	193,73	221,48	-	1.042,39	-	-	-	1.457,60
Palestro	86,90	-	-	874,86	-	-	-	961,76
Pancarana	158,40	16,67	-	376,75	7,32	-	-	559,14
Parona	125,77	104,90	-	302,28	3,61	-	-	536,56
Pavia	2.158,11	227,49	-	286,50	-	-	-	2.672,10
Pietra de' Giorgi	398,04	50,85	-	236,88	-	-	-	685,77
Pieve Albignola	403,73	116,89	-	311,15	-	-	146,48	978,25
Pieve del Cairo	87,44	737,82	-	956,24	1,00	-	61,30	1.843,80
Pieve Porto Morone	481,85	51,47	-	750,33	-	-	-	1.283,65
Pinarolo Po	188,91	22,19	-	545,29	3,13	-	9,17	768,69
Pizzale	430,38	85,26	-	335,14	-	-	-	850,78
Ponte Nizza	179,54	99,81	2,80	508,89	17,83	36,40	-	845,27
Portalbera	219,27	-	-	116,67	0,95	-	-	336,89
Rea	56,48	0,08	-	117,29	-	-	-	173,85
Redavalle	273,52	-	-	116,00	-	-	-	389,52
Retorbido	411,50	32,50	-	138,45	4,52	-	-	586,97
Rivanazzano	704,78	91,55	2,24	723,51	60,34	-	113,25	1.695,67
Robbio	203,94	801,95	-	2.274,13	42,42	-	69,50	3.391,94
Robecco Pavese	145,36	3,67	-	300,24	18,20	-	9,06	476,53
Rocca de' Giorgi	141,65	-	150,25	49,70	48,35	-	-	389,95
Rocca Susella	403,04	7,08	9,87	87,62	64,99	-	-	572,60
Rognano	169,53	332,24	-	252,57	-	-	-	754,34
Romagnese	200,85	126,57	-	414,22	-	-	-	741,64
Roncaro	13,81	-	-	192,96	-	-	-	206,77
Rosasco	459,08	-	-	824,43	10,57	-	-	1.294,08
Rovescala	325,27	30,64	3,19	204,12	107,28	9,21	-	679,71
Ruino	798,77	41,61	-	603,85	-	-	-	1.444,23
San Cipriano Po	67,07	276,42	-	44,42	52,79	-	-	440,70
San Damiano al Colle	401,79	10,02	-	159,75	-	-	3,19	574,75

Tavola 4.6 - Superficie agricola utilizzata (SAU) per titolo di possesso dei terreni, comune e zona altimetrica (superficie in ettari)

COMUNI ZONE ALTIMETRICHE	TITOLO DI POSSESSO DEI TERRENI							Totale
	Proprietà	Affitto	Uso gratuito	Parte in proprietà e parte in affitto	Parte in proprietà e parte in uso gratuito	Parte in affitto e parte in uso gratuito	Parte in proprietà, parte in affitto e parte in uso gratuito	
San Genesio ed Uniti	-	219,00	-	590,67	-	-	-	809,67
San Giorgio di Lomellina	467,55	91,28	-	1.144,81	-	-	-	1.703,64
San Martino Siccomario	363,10	260,34	-	32,90	-	-	-	656,34
Sannazzaro de' Burgondi	206,41	139,04	1,45	751,40	11,61	-	17,42	1.127,33
Santa Cristina e Bissone	429,04	698,21	-	144,04	-	-	-	1.271,29
Santa Gioletta	269,66	34,45	2,31	347,59	11,41	-	-	665,42
Sant'Alessio con Vialone	446,57	-	-	87,91	-	-	-	534,48
Santa Margherita di Staffora	22,30	8,42	-	298,82	12,95	7,14	-	349,63
Santa Maria della Versa	877,04	99,41	1,83	476,29	69,71	-	23,84	1.548,12
Sant'Angelo Lomellina	320,23	66,07	-	388,21	-	-	-	774,51
San Zenone al Po	32,92	-	-	137,00	-	-	-	169,92
Sartirana Lomellina	364,88	160,46	20,36	1.940,88	6,72	-	-	2.493,30
Scaldasole	2,11	782,91	-	361,05	-	-	-	1.146,07
Semiana	126,76	247,27	-	232,47	-	-	-	606,50
Silvano Pietra	122,67	21,01	5,39	679,75	14,76	-	-	843,58
Siziano	78,52	94,00	-	495,31	-	-	-	667,83
Sommo	221,96	108,23	-	721,94	-	-	-	1.052,13
Spessa	321,02	-	-	69,55	-	-	44,62	435,19
Stradella	609,44	81,23	1,01	274,93	15,41	-	-	982,02
Suardi	75,88	85,57	2,09	185,55	-	-	-	349,09
Torrazza Coste	613,54	53,95	-	265,62	-	-	7,75	940,86
Torre Beretti e Castellaro	125,20	242,45	-	706,28	-	-	-	1.073,93
Torre d'Arese	51,12	-	-	364,64	-	-	3,47	419,23
Torre de' Negri	185,70	8,00	-	241,01	-	-	-	434,71
Torre d'Isola	107,24	226,20	-	464,71	-	-	-	798,15
Torrevecchia Pia	808,04	282,86	-	229,91	-	-	-	1.320,81
Torricella Verzate	114,30	19,31	2,77	87,53	-	-	-	223,91
Travacò Siccomario	172,61	35,74	-	233,28	-	-	-	441,63
Trivolzio	166,22	-	-	5,43	-	-	-	171,65
Tromello	250,98	284,47	-	898,09	0,50	3,00	36,59	1.473,63
Trovo	145,60	73,06	-	459,70	-	-	-	678,36
Val di Nizza	162,35	49,77	31,70	241,01	113,82	6,14	85,32	690,11
Valeggio	433,75	41,31	-	246,62	-	-	-	721,68
Valle Lomellina	282,19	1.090,52	-	1.084,31	-	-	-	2.457,02
Valle Salimbene	196,28	180,37	-	-	-	-	-	376,65
Valverde	197,32	97,03	-	259,71	-	-	-	554,06
Varzi	189,42	126,65	81,92	598,75	43,55	10,54	-	1.050,83
Velezzo Lomellina	278,53	118,11	-	791,78	-	-	-	1.188,42
Vellezzo Bellini	360,83	24,08	2,92	618,20	-	-	-	1.006,03
Verretto	44,38	23,94	-	148,65	-	-	-	216,97
Verrua Po	296,79	23,76	6,20	625,12	7,64	-	13,10	972,61
Vidigulfo	547,33	186,03	-	430,72	5,19	-	-	1.169,27
Vigevano	1.502,41	194,94	-	2.394,16	-	-	-	4.091,51
Villa Biscossi	68,17	443,43	-	25,13	-	-	1,25	537,98
Villanova d'Ardenghi	21,87	92,16	-	214,94	-	-	-	328,97
Villanterio	919,69	181,04	-	186,11	-	-	-	1.286,84
Vistarino	185,98	170,46	5,93	249,28	3,71	1,50	29,93	646,79
Voghera	1.195,24	662,94	19,02	2.612,97	31,91	4,53	60,22	4.586,83
Volpara	63,55	-	-	42,43	79,44	5,05	26,72	217,19
Zavattarello	574,49	73,98	-	385,18	-	-	25,27	1.058,92
Zeccone	70,84	8,90	-	277,36	-	-	-	357,10
Zeme	595,94	98,53	2,38	818,52	-	-	-	1.515,37
Zenevredo	141,94	131,40	0,34	100,32	0,65	-	6,51	381,16
Zerbo	60,37	-	-	327,58	-	-	-	387,95
Zerbolo'	1.212,38	474,93	-	655,15	-	-	-	2.342,46
Zinasco	657,11	427,85	-	928,85	-	-	-	2.013,81
TOTALE	61.325,42	25.955,99	483,98	92.291,08	1.897,31	312,10	1.739,61	184.005,49
ZONE ALTIMETRICHE								
Montagna	2.001,33	598,57	131,59	2.720,41	215,12	23,82	163,36	5.854,20
Collina	16.332,67	1.948,83	190,40	9.352,50	854,03	129,84	220,31	29.028,58
Pianura	42.991,42	23.408,59	161,99	80.218,17	828,16	158,44	1.355,94	149.122,71
TOTALE	61.325,42	25.955,99	483,98	92.291,08	1.897,31	312,10	1.739,61	184.005,49

Tavola 4.7 - Aziende per classe di superficie totale, comune e zona altimetrica

COMUNI ZONE ALTIMETRICHE	CLASSI DI SUPERFICIE TOTALE (superficie in ettari)									Totale
	Senza superficie	Meno di 1	1 -- 2	2 -- 5	5 -- 10	10 -- 20	20 -- 50	50 -- 100	100 ed oltre	
Alagna	-	3	2	2	3	2	5	2	3	22
Albaredo Arnaboldi	-	2	1	3	1	5	6	3	2	23
Albonese	-	-	-	-	2	2	3	4	2	13
Albuzzano	-	1	1	2	-	3	6	6	3	22
Arena Po	-	19	12	21	21	9	13	6	2	103
Badia Pavese	-	-	1	15	9	8	5	1	1	40
Bagnaria	-	-	3	11	16	14	10	-	-	54
Barbianello	1	15	12	9	4	15	10	4	2	72
Bascape'	-	-	1	2	1	6	8	4	4	26
Bastida de' Dossi	-	2	2	4	2	3	1	-	-	14
Bastida Pancarana	-	3	2	6	3	6	4	1	3	28
Battuda	-	-	-	3	1	-	1	3	3	11
Belgioioso	-	2	2	4	2	2	2	8	3	25
Bereguardo	-	5	2	2	2	1	5	1	2	20
Borgarello	-	-	2	-	1	1	1	3	-	8
Borgo Priolo	-	30	25	57	60	41	16	3	2	234
Borgoratto Mormorolo	-	6	12	23	29	27	12	-	1	110
Borgo San Siro	-	-	-	-	-	2	9	4	6	21
Bornasco	-	1	-	-	3	3	3	2	5	17
Bosnasco	-	27	11	12	8	7	4	2	-	71
Brallo di Pregola	-	-	-	3	6	17	4	1	-	31
Breme	-	4	4	11	8	6	2	5	6	46
Bressana Bottarone	-	51	11	9	6	4	4	4	1	90
Broni	-	59	26	42	25	22	10	5	1	190
Calvignano	-	5	1	3	5	-	5	-	2	21
Campospinoso	-	10	7	6	3	4	4	1	1	36
Candia Lomellina	-	1	3	2	8	4	13	7	6	44
Canevino	-	4	3	11	9	8	2	1	-	38
Canneto Pavese	-	60	30	43	11	5	3	-	-	152
Carbonara al Ticino	-	-	-	-	-	1	2	6	4	13
Casanova Lonati	-	4	2	3	3	4	2	2	-	20
Casatisma	-	4	4	4	3	6	4	1	2	28
Casei Gerola	1	16	5	9	9	14	14	5	3	76
Casorate Primo	-	-	-	3	4	4	5	2	-	18
Cassolnovo	-	3	-	5	2	8	16	10	5	49
Castana	-	6	14	37	12	7	-	-	-	76
Casteggio	1	20	24	32	34	20	12	2	2	147
Castelletto di Branduzzo	-	3	6	6	9	9	10	1	1	45
Castello d'Agogna	-	-	-	-	2	1	2	2	4	11
Castelnovetto	-	1	1	-	-	3	7	13	4	29
Cava Manara	-	13	4	7	11	7	14	1	1	58
Cecima	-	3	2	11	18	10	5	1	1	51
Ceranova	-	-	-	-	1	-	-	1	3	5
Ceretto Lomellina	-	-	-	1	1	2	-	2	2	8
Cernago	-	12	5	11	2	1	5	3	6	45
Certosa di Pavia	-	1	1	1	3	1	5	6	2	20
Cervesina	-	-	1	9	6	9	5	2	2	34
Chignolo Po	1	9	11	19	18	17	16	4	-	95
Cigognola	-	60	33	45	24	8	4	-	-	174
Cilavegna	-	52	20	18	12	9	7	2	2	122
Codevilla	-	55	23	28	23	8	6	4	-	147
Confienza	-	5	4	12	9	8	11	7	7	63
Copiano	-	-	2	2	1	3	-	2	1	11
Corana	-	17	11	23	14	16	7	4	2	94
Cornale	-	15	8	14	7	3	1	-	-	48
Corteolona	-	1	2	5	4	3	5	4	1	25
Corvino San Quirico	-	53	23	27	16	3	2	-	-	124
Costa de' Nobili	-	1	-	2	6	3	6	6	2	26
Cozzo	-	-	-	-	-	2	4	3	8	17
Cura Carpignano	-	1	1	-	1	1	5	4	3	16
Domo	-	65	20	17	8	9	12	10	4	145
Ferrera Erbognone	-	-	1	-	3	1	1	3	4	13
Filighera	-	-	-	1	-	-	1	3	3	8
Fortunago	-	2	1	15	22	23	12	2	1	78
Frascarolo	-	-	-	1	3	6	4	11	6	31
Gallivola	-	-	-	-	2	-	-	-	6	8
Gambarana	-	1	2	2	3	3	8	3	2	24

Tavola 4.7 - Aziende per classe di superficie totale, comune e zona altimetrica

COMUNI ZONE ALTIMETRICHE	CLASSI DI SUPERFICIE TOTALE (superficie in ettari)									Totale
	Senza superficie	Meno di 1	1 -- 2	2 -- 5	5 -- 10	10 -- 20	20 -- 50	50 -- 100	100 ed oltre	
Gambolo'	-	8	10	9	14	14	27	15	6	103
Garlasco	1	1	4	8	8	13	21	10	7	73
Genzone	-	-	-	1	1	3	1	2	-	8
Gerenzago	-	3	1	1	1	2	6	1	3	18
Giussago	1	-	-	4	1	7	6	8	3	30
Godiasco	-	21	21	45	53	26	13	1	1	181
Golferenzo	-	10	13	23	16	6	5	-	-	73
Gravellona Lomellina	-	1	4	2	2	4	8	8	6	35
Gropello Cairoli	-	14	2	2	5	10	16	7	6	62
Inverno e Monteleone	-	1	4	9	12	10	11	6	1	54
Landriano	-	-	1	1	4	3	8	3	5	25
Langosco	2	-	-	1	3	6	8	5	4	29
Lardirago	-	-	-	-	-	-	-	1	2	3
Linarolo	-	-	1	2	-	-	4	2	3	12
Lirio	-	5	5	15	13	2	-	-	-	40
Lomello	1	-	-	2	4	4	9	4	7	31
Lungavilla	-	9	4	9	12	5	9	1	-	49
Maghero	-	8	8	5	5	2	1	1	2	32
Marcignago	-	-	-	2	1	2	1	3	3	12
Marzano	-	1	1	6	2	3	2	2	1	18
Mede	-	2	5	7	9	3	10	13	8	57
Menconico	-	-	-	5	15	26	18	-	-	64
Mezzana Bigli	-	5	11	14	12	6	4	3	3	58
Mezzana Rabattono	-	1	1	6	4	5	3	3	3	26
Mezzanino	-	2	5	8	15	11	10	1	1	53
Miradolo Terme	-	178	45	37	16	13	4	-	-	293
Montalto Pavese	-	31	16	32	33	31	23	-	2	168
Montebello della Battaglia	-	12	16	11	19	15	15	3	1	92
Montecalvo Versiggia	-	19	16	51	40	13	8	-	-	147
Montescano	-	14	11	15	6	5	1	-	-	52
Montesegale	-	1	4	21	17	21	10	2	1	77
Monticelli Pavese	-	2	4	17	7	17	16	3	3	69
Montu' Beccaria	-	42	44	67	47	18	8	2	-	228
Mornico Losana	-	8	7	30	12	8	6	1	-	72
Mortara	-	5	8	9	15	7	26	16	9	95
Nicorvo	-	-	-	-	-	2	5	4	2	13
Olevano di Lomellina	-	-	1	3	-	-	1	6	4	15
Oliva Gessi	-	2	3	6	9	4	1	-	1	26
Ottobiano	-	18	3	2	11	11	8	6	7	66
Palestro	-	6	2	6	3	7	9	8	-	41
Pancarana	-	1	4	12	11	8	5	3	-	44
Parona	-	12	3	9	2	3	4	3	1	37
Pavia	2	-	2	6	6	16	21	8	12	73
Pietra de' Giorgi	-	18	27	44	29	15	4	1	-	138
Pieve Albignola	-	-	2	1	1	2	3	9	2	20
Pieve del Cairo	-	4	8	13	4	3	10	6	7	55
Pieve Porto Morone	-	16	11	34	19	25	9	5	1	120
Pinarolo Po	-	14	8	13	15	11	9	1	1	72
Pizzale	-	3	5	6	7	9	6	2	2	40
Ponte Nizza	-	-	-	11	11	22	18	4	-	66
Portalbera	-	23	4	5	6	2	6	-	-	46
Rea	-	13	3	4	3	2	1	-	1	27
Redavalle	-	24	14	16	7	5	4	1	-	71
Retorbido	-	44	10	25	16	7	6	1	1	110
Rivanazzano	-	19	11	25	17	17	19	5	3	116
Robbio	-	28	11	11	7	16	21	11	10	115
Robecco Pavese	-	8	6	17	9	7	8	1	-	56
Rocca de' Giorgi	-	-	1	-	4	4	7	1	1	18
Rocca Susella	-	4	8	18	21	17	11	-	1	80
Rognano	-	-	-	-	-	-	4	4	3	11
Romagnese	-	1	1	10	21	20	6	1	1	61
Roncaro	-	3	1	2	2	-	-	-	1	9
Rosasco	-	5	2	5	3	2	11	9	4	41
Rovescala	-	92	44	42	27	9	4	1	-	219
Ruino	-	3	17	27	41	29	23	3	1	144
San Cipriano Po	-	4	2	-	2	4	1	1	1	15
San Damiano al Colle	-	43	27	29	18	8	4	1	-	130

Tavola 4.7 - Aziende per classe di superficie totale, comune e zona altimetrica

COMUNI ZONE ALTIMETRICHE	CLASSI DI SUPERFICIE TOTALE (superficie in ettari)									Totale
	Senza superficie	Meno di 1	1 -- 2	2 -- 5	5 -- 10	10 -- 20	20 -- 50	50 -- 100	100 ed oltre	
San Genesio ed Uniti	-	-	2	4	2	3	-	4	2	17
San Giorgio di Lomellina	1	27	20	9	5	6	9	7	8	92
San Martino Siccomario	-	1	-	1	1	3	10	2	1	19
Sannazzaro de' Burgondi	-	1	9	8	5	5	7	8	2	45
Santa Cristina e Bissone	-	4	2	2	4	3	9	7	4	35
Santa Giuletta	-	86	26	28	10	10	12	-	-	172
Sant'Alessio con Vialone	-	3	-	1	-	1	4	1	2	12
Santa Margherita di Staffora	1	-	1	1	8	3	1	1	1	17
Santa Maria della Versa	-	39	41	84	48	24	17	2	1	256
Sant'Angelo Lomellina	-	-	-	-	4	-	6	6	1	17
San Zenone al Po	-	6	6	3	4	1	1	-	1	22
Sartirana Lomellina	-	2	4	5	6	4	7	3	11	42
Scaldasole	-	1	-	-	2	1	1	1	5	11
Semiana	-	1	1	4	3	-	2	3	3	17
Silvano Pietra	-	2	8	17	7	9	10	3	-	56
Siziano	-	-	-	-	2	2	4	-	3	11
Sommo	-	-	1	5	2	4	4	6	3	25
Spessa	-	4	2	1	1	-	2	3	1	14
Stradella	-	127	50	38	23	16	7	4	-	265
Suardi	-	4	5	6	5	9	7	1	-	37
Torrazza Coste	-	26	16	34	36	26	12	2	-	152
Torre Beretti e Castellaro	-	-	-	-	-	-	1	-	5	6
Torre d'Arese	-	2	3	3	1	1	1	2	1	14
Torre de' Negri	-	6	1	2	1	4	-	1	2	17
Torre d'Isola	-	2	1	-	-	-	-	1	7	11
Torrevecchia Pia	-	-	3	4	3	7	13	3	4	37
Torricella Verzate	-	40	12	14	7	2	1	1	-	77
Travacò Siccomario	-	-	2	6	5	7	9	2	1	32
Trivolzio	-	6	6	5	1	-	1	-	1	20
Tromello	-	8	3	8	9	7	21	8	3	67
Trovo	-	-	-	-	-	-	4	4	2	10
Val di Nizza	-	-	-	15	26	30	18	1	-	90
Valeggio	-	3	2	1	1	-	8	1	3	19
Valle Lomellina	-	1	3	3	7	4	11	10	9	48
Valle Salimbene	-	-	-	-	1	-	3	2	2	8
Valverde	-	-	4	11	12	10	7	4	-	48
Varzi	-	-	-	9	23	43	21	1	1	98
Velezzo Lomellina	-	4	1	-	2	1	4	3	4	19
Vellezzo Bellini	-	-	-	6	6	3	5	2	3	25
Verretto	-	12	4	4	4	4	3	1	-	32
Verrua Po	-	5	7	14	15	20	11	1	1	74
Vidigulfo	2	1	-	4	1	3	3	9	3	26
Vigevano	1	40	23	32	17	15	21	15	16	180
Villa Biscossi	-	-	1	1	-	1	3	2	1	9
Villanova d'Ardenghi	-	-	-	3	1	5	3	2	1	15
Villanterio	-	4	3	8	10	2	4	-	8	39
Vistarino	-	7	10	5	2	2	8	5	-	39
Voghera	1	19	41	80	41	48	50	21	4	305
Volpara	-	6	3	9	8	6	2	-	-	34
Zavattarello	-	-	1	17	30	31	15	2	-	96
Zeccone	-	4	2	4	2	-	3	1	2	18
Zeme	-	4	3	-	4	-	4	8	7	30
Zenevredo	-	24	10	16	13	4	2	-	1	70
Zerbo	-	2	2	3	1	4	10	1	-	23
Zerbolo'	-	-	-	-	-	1	7	8	12	28
Zinasco	-	28	11	21	5	10	16	8	7	106
TOTALE	17	2.107	1.276	2.114	1.738	1.473	1.383	640	474	11.222
ZONE ALTIMETRICHE										
Montagna	1	1	10	82	157	194	100	11	3	559
Collina	1	1.091	675	1.120	872	537	326	51	24	4.697
Pianura	15	1.015	591	912	709	742	957	578	447	5.966
TOTALE	17	2.107	1.276	2.114	1.738	1.473	1.383	640	474	11.222

Tavola 4.8 - Superficie totale per classe di superficie, comune e zona altimetrica (superficie in ettari)

COMUNI ZONE ALTIMETRICHE	CLASSI DI SUPERFICIE TOTALE								Totale
	Meno di 1	1 – 2	2 -- 5	5 --10	10 - 20	20 -- 50	50 -- 100	100 ed oltre	
Alagna	1,59	2,64	8,03	19,66	26,62	170,72	131,69	349,66	710,61
Albaredo Arnaboldi	1,34	1,63	12,35	8,02	71,62	188,22	209,87	207,94	700,99
Albonese	-	-	-	16,94	23,26	79,65	294,39	587,71	1.001,95
Albuzzano	0,59	1,77	7,01	-	48,00	213,33	415,19	334,44	1.020,33
Arena Po	8,26	17,33	69,80	141,19	121,77	435,10	457,32	303,54	1.554,31
Badia Pavese	-	1,61	49,46	64,39	110,14	156,67	77,99	136,48	596,74
Bagnaria	-	4,40	44,28	117,69	194,93	277,24	-	-	638,54
Barbianello	6,71	17,25	28,36	30,57	229,03	332,50	285,12	238,80	1.168,34
Bascapé'	-	1,31	6,40	7,19	88,51	270,04	310,73	643,90	1.328,08
Bastida de' Dossi	0,91	3,20	12,44	15,05	34,72	23,17	-	-	89,49
Bastida Pancarana	2,70	3,43	19,62	17,83	80,89	147,79	53,98	483,71	809,95
Battuda	-	-	7,02	5,92	-	29,61	171,83	352,59	566,97
Belgioioso	1,19	2,62	15,28	17,15	27,23	62,23	600,81	1.267,74	1.994,25
Beregardo	2,54	2,82	7,08	16,14	14,94	194,53	81,00	880,13	1.199,18
Borgarello	-	2,33	-	9,06	15,32	23,44	217,02	-	267,17
Borgo Priolo	17,42	36,45	208,87	426,93	564,70	502,40	214,33	403,53	2.374,63
Borgoratto Mormorolo	3,27	18,02	73,76	212,94	347,00	320,55	-	100,84	1.076,38
Borgo San Siro	-	-	-	-	31,18	319,85	305,76	873,39	1.530,18
Bornasco	0,70	-	-	21,09	41,87	95,06	144,22	772,62	1.075,56
Bosnasco	12,68	15,75	35,07	61,76	98,83	100,96	113,65	-	438,70
Brallo di Pregola	-	-	13,16	49,02	240,68	119,35	84,20	-	506,41
Breme	2,03	5,94	33,38	55,89	86,68	58,88	333,12	1.307,23	1.883,15
Bressana Bottarone	23,42	16,26	28,39	37,80	54,12	123,15	244,18	141,34	668,66
Broni	26,03	40,43	138,31	186,25	319,86	327,50	322,58	102,50	1.463,46
Calvignano	1,99	1,00	10,62	34,47	-	182,19	-	394,72	624,99
Campospinoso	5,06	9,49	21,01	21,42	50,99	134,35	83,30	137,02	462,64
Candia Lomellina	0,30	4,81	8,18	63,69	56,96	423,33	548,35	743,45	1.849,07
Canevino	1,92	3,98	36,04	65,25	116,10	45,86	67,65	-	336,80
Canneto Pavese	31,74	44,03	138,85	79,69	70,20	79,57	-	-	444,08
Carbonara al Ticino	-	-	-	-	10,53	65,20	474,39	775,38	1.325,50
Casanova Lonati	1,61	3,42	10,52	25,90	55,93	90,49	165,78	-	353,65
Casatisma	2,30	6,18	10,94	26,22	86,82	124,24	60,88	260,21	577,79
Casei Gerola	7,86	7,92	34,15	72,08	198,14	431,82	376,97	379,43	1.508,37
Casorate Primo	-	-	7,82	30,62	59,22	184,97	123,66	-	406,29
Cassolnovo	2,12	-	13,93	15,51	128,96	516,22	763,17	1.103,08	2.542,99
Castana	4,49	19,76	109,65	81,45	92,05	-	-	-	307,40
Casteggio	11,20	35,84	99,44	230,66	294,92	369,06	119,65	326,20	1.486,97
Castelletto di Branduzzo	1,64	10,13	22,58	68,33	129,09	292,67	55,17	114,31	693,92
Castello d'Agogna	-	-	-	14,19	15,24	69,79	143,14	856,78	1.099,14
Castelnovetto	0,94	1,84	-	-	39,55	245,24	889,41	562,84	1.739,82
Cava Manara	7,90	5,40	22,92	73,59	109,96	496,06	90,09	143,04	948,96
Cecima	1,98	2,63	41,18	128,83	157,56	163,47	50,62	108,04	654,31
Ceranova	-	-	-	6,67	-	-	52,68	452,49	511,84
Ceretto Lomellina	-	-	4,15	8,99	26,38	-	151,23	266,54	457,29
Cernago	7,98	6,99	39,08	10,22	11,43	165,73	169,87	981,23	1.392,53
Certosa di Pavia	0,78	1,06	2,36	19,50	15,71	131,30	472,38	239,09	882,18
Cervesina	-	1,36	33,16	47,24	116,24	153,23	131,80	266,81	749,84
Chignolo Po	4,97	16,59	62,96	141,98	231,94	512,31	266,13	-	1.236,88
Cigognola	31,62	44,04	149,64	163,25	108,60	109,20	-	-	606,35
Cilavegna	22,66	31,13	52,57	85,32	125,21	221,06	151,61	240,91	930,47
Codevilla	24,65	34,17	96,74	167,91	129,31	151,53	279,75	-	884,06
Confienza	2,10	5,37	37,31	62,08	103,13	374,49	484,20	1.622,69	2.691,37
Copiano	-	2,38	7,14	9,89	46,57	-	139,00	385,39	590,37
Corana	9,12	17,04	75,43	91,08	232,94	197,55	315,66	434,21	1.373,03
Cornale	7,19	11,22	38,99	56,11	49,64	22,88	-	-	186,03
Corteolona	0,26	3,73	20,00	31,40	36,11	151,99	237,75	411,18	892,42
Corvino San Quirico	28,67	30,27	79,05	120,44	48,50	48,25	-	-	355,18
Costa de' Nobili	0,58	-	5,60	48,04	48,54	200,80	425,42	518,80	1.247,78
Cozzo	-	-	-	-	32,67	122,47	258,50	1.278,56	1.692,20
Cura Carpignano	0,87	1,14	-	5,76	10,44	164,79	235,93	425,15	844,08
Dorno	26,37	27,87	56,55	62,35	114,34	383,95	717,12	650,74	2.039,29
Ferrera Erbognone	-	1,06	-	24,08	14,13	37,96	242,09	752,98	1.072,30
Filighera	-	-	3,87	-	-	38,15	175,08	530,88	747,98
Fortunago	1,05	1,96	50,45	175,33	327,17	375,06	154,68	157,61	1.243,31
Frascarolo	-	-	2,83	26,11	80,03	118,70	808,87	1.821,53	2.858,07
Gallivola	-	-	-	15,06	-	-	-	983,61	998,67
Gambarana	0,28	3,51	8,13	22,85	45,10	195,92	249,55	240,98	766,32

Tavola 4.8 - Superficie totale per classe di superficie, comune e zona altimetrica (superficie in ettari)

COMUNI ZONE ALTIMETRICHE	CLASSI DI SUPERFICIE TOTALE								Totale
	Meno di 1	1 – 2	2 -- 5	5 -- 10	10 - 20	20 -- 50	50 -- 100	100 ed oltre	
Gambolo'	4,17	14,40	35,97	112,23	201,80	938,82	1.192,97	1.283,67	3.784,03
Garlasco	0,73	6,20	27,97	54,51	199,20	631,42	686,13	1.271,94	2.878,10
Genzone	-	-	3,70	5,14	44,45	38,65	152,96	-	244,90
Gerenzago	1,71	1,10	2,40	5,31	32,54	217,56	96,24	541,16	898,02
Giussago	-	-	11,27	5,98	97,62	246,20	586,03	626,96	1.574,06
Godiasco	9,46	32,03	137,92	381,84	367,74	394,65	55,77	215,79	1.595,20
Golferenzo	7,89	20,79	73,49	121,82	78,08	134,78	-	-	436,85
Gravellona Lomellina	0,66	5,96	8,00	15,19	63,79	293,33	686,87	759,31	1.833,11
Gropello Cairoli	8,72	2,39	4,16	37,68	148,39	590,70	506,52	1.260,83	2.559,39
Inverno e Monteleone	0,56	6,52	33,69	85,08	127,66	352,69	339,79	119,84	1.065,83
Landriano	-	1,84	4,30	29,91	38,03	267,56	209,85	1.846,38	2.397,87
Langosco	-	-	3,92	22,47	80,64	294,50	330,03	826,17	1.557,73
Lardirago	-	-	-	-	-	-	86,29	390,69	476,98
Linarolo	-	1,63	7,89	-	-	117,23	113,35	582,61	822,71
Lirio	3,24	6,90	54,95	93,54	29,89	-	-	-	188,52
Lomello	-	-	6,11	31,07	62,48	318,89	282,60	1.653,36	2.354,51
Lungavilla	3,79	5,70	29,64	83,58	67,83	265,07	60,43	-	516,04
Maghero	5,35	12,00	14,46	33,78	28,88	32,00	53,83	325,56	505,86
Marcignago	-	-	6,32	7,86	33,04	47,91	266,59	418,67	780,39
Marzano	0,09	1,50	17,17	18,31	45,56	88,28	151,80	114,60	437,31
Mede	1,51	7,28	22,48	64,61	33,92	321,50	1.018,41	1.301,84	2.771,55
Menconico	-	-	23,09	113,81	376,24	450,10	-	-	963,24
Mezzana Bigli	2,56	14,64	45,98	81,78	77,91	144,36	206,33	1.164,90	1.738,46
Mezzana Rabattono	0,35	1,02	21,40	31,58	65,17	90,36	255,88	397,58	863,34
Mezzanino	0,59	7,33	28,80	108,59	155,05	350,25	85,15	162,92	898,68
Miradolo Terme	80,77	65,51	118,37	117,78	175,56	134,22	-	-	692,21
Montalto Pavese	17,14	22,40	103,25	242,80	422,11	755,75	-	350,19	1.913,64
Montebello della Battaglia	8,16	23,53	36,03	143,29	215,28	473,97	281,17	173,72	1.355,15
Montecalvo Versiggia	12,12	22,49	175,23	295,70	186,22	206,95	-	-	898,71
Montescano	7,31	15,81	44,00	38,62	67,44	23,05	-	-	196,23
Montesegale	0,04	5,84	79,08	128,77	255,04	322,31	139,92	189,91	1.120,91
Monticelli Pavese	0,92	6,31	60,24	50,60	246,95	553,93	190,56	499,52	1.609,03
Montu' Beccaria	21,03	62,51	216,37	326,96	236,78	210,14	120,10	-	1.193,89
Mornico Losana	5,29	10,46	96,33	89,46	120,56	175,37	50,38	-	547,85
Mortara	2,80	10,86	31,93	107,70	104,50	860,27	1.099,66	1.394,46	3.612,18
Nicorvo	-	-	-	-	31,33	178,92	305,90	208,00	724,15
Olevano di Lomellina	-	1,50	10,05	-	-	35,58	442,86	869,53	1.359,52
Oliva Gessi	1,05	4,35	23,70	59,35	55,61	22,55	-	188,62	355,23
Ottobiano	8,24	4,45	7,72	77,86	144,19	276,85	362,92	1.346,08	2.228,31
Palestro	2,97	3,64	20,58	22,45	105,27	295,38	605,22	-	1.055,51
Pancarana	0,33	5,13	40,47	80,34	111,36	159,35	185,57	-	582,55
Parona	5,72	4,93	26,96	16,98	43,23	157,26	246,87	149,80	651,75
Pavia	-	3,66	17,67	44,48	235,98	730,22	540,40	1.607,42	3.179,83
Pietra de' Giorgi	11,17	37,45	156,84	204,24	200,90	118,43	63,90	-	792,93
Pieve Albignola	-	2,09	3,31	7,45	29,03	83,06	623,79	415,82	1.164,55
Pieve del Cairo	3,10	12,16	36,56	25,61	34,94	302,91	359,54	1.263,70	2.038,52
Pieve Porto Morone	6,70	16,79	115,18	150,68	341,19	276,72	314,26	295,20	1.516,72
Pinarolo Po	6,52	12,08	41,52	102,80	151,23	305,73	72,81	147,42	840,11
Pizzale	1,72	7,53	22,54	42,72	147,18	177,33	109,09	469,26	977,37
Ponte Nizza	-	-	41,22	80,62	307,39	516,37	241,08	-	1.186,68
Portalbera	9,32	5,18	14,86	46,19	23,27	248,93	-	-	347,75
Rea	5,38	5,21	13,96	18,73	35,18	45,47	-	109,25	233,18
Redavalle	14,69	19,56	48,85	51,31	65,13	163,45	51,10	-	414,09
Retorbido	21,65	14,09	80,70	102,24	99,67	160,56	54,71	184,08	717,70
Rivanazzano	10,64	15,92	86,45	131,77	248,83	664,60	289,17	422,04	1.869,42
Robbio	11,80	15,74	34,83	57,44	217,86	658,02	835,14	2.145,49	3.976,32
Robecco Pavese	5,39	9,96	51,27	64,61	97,38	215,72	53,03	-	497,36
Rocca de' Giorgi	-	1,35	-	28,37	56,73	203,10	89,90	583,52	962,97
Rocca Susella	2,35	13,07	59,88	145,88	244,98	299,47	-	216,55	982,18
Rognano	-	-	-	-	-	116,82	285,18	438,57	840,57
Romagnese	0,77	1,57	34,20	163,14	259,37	200,39	69,00	183,82	912,26
Roncaro	1,84	1,89	7,55	14,42	-	-	-	191,53	217,23
Rosasco	2,95	2,98	15,56	21,55	29,65	363,09	578,10	445,84	1.459,72
Rovescala	39,76	66,40	130,22	183,73	129,77	121,05	70,83	-	741,76
Ruino	2,23	23,89	95,87	302,83	412,79	737,91	178,66	218,59	1.972,77
San Cipriano Po	2,14	2,60	-	16,15	63,09	44,30	54,91	380,93	564,12
San Damiano al Colle	23,35	40,80	99,15	110,04	105,25	117,98	96,71	-	593,28

Tavola 4.8 - Superficie totale per classe di superficie, comune e zona altimetrica (superficie in ettari)

COMUNI ZONE ALTIMETRICHE	CLASSI DI SUPERFICIE TOTALE								Totale
	Meno di 1	1 – 2	2 -- 5	5 --10	10 - 20	20 -- 50	50 -- 100	100 ed oltre	
San Genesio ed Uniti	-	3,16	12,26	10,95	49,88	-	327,10	491,83	895,18
San Giorgio di Lomellina	13,30	28,24	27,33	37,12	81,50	280,89	561,97	990,53	2.020,88
San Martino Siccomario	0,89	-	2,66	6,49	49,46	361,54	170,38	127,51	718,93
Sannazzaro de' Burgondi	0,71	14,10	25,13	36,37	75,23	267,74	595,58	428,31	1.443,17
Santa Cristina e Bissone	1,77	2,76	7,79	27,05	45,22	298,80	503,35	589,10	1.475,84
Santa Giuletta	39,48	38,01	91,87	70,02	124,59	356,18	-	-	720,15
Sant'Alessio con Vialone	1,90	-	2,35	-	17,81	141,80	92,91	403,32	660,09
Santa Margherita di Staffora	-	1,68	2,17	60,58	48,73	26,59	80,53	215,52	435,80
Santa Maria della Versa	23,94	56,61	277,00	315,87	315,50	526,88	130,74	101,91	1.748,45
Sant'Angelo Lomellina	-	-	-	30,50	-	220,77	453,45	174,92	879,64
San Zenone al Po	2,43	9,02	10,53	30,87	14,63	22,52	-	128,30	218,30
Sartirana Lomellina	1,65	5,42	20,23	41,34	49,11	234,62	220,82	2.191,35	2.764,54
Scaldasole	0,35	-	-	11,95	19,02	37,94	89,07	1.150,09	1.308,42
Semiana	0,29	1,63	12,21	21,61	-	61,36	238,68	353,31	689,09
Silvano Pietra	1,37	11,89	56,42	53,47	135,80	367,95	225,46	-	852,36
Siziano	-	-	-	13,10	26,00	148,25	-	520,63	707,98
Sommo	-	1,44	19,30	17,71	60,04	99,78	404,18	534,61	1.137,06
Spessa	1,32	2,52	4,24	5,14	-	78,31	220,16	189,00	500,69
Stradella	62,73	67,92	118,16	161,02	213,09	186,63	261,83	-	1.071,38
Suardi	1,55	6,91	16,10	38,39	106,26	245,90	67,00	-	482,11
Torrazza Coste	15,47	22,80	122,74	262,25	352,43	327,74	117,94	-	1.221,37
Torre Beretti e Castellaro	-	-	-	-	-	40,62	-	1.254,99	1.295,61
Torre d'Arese	1,32	4,35	10,91	7,72	18,02	36,02	140,95	211,41	430,70
Torre de' Negri	3,02	1,30	5,43	8,96	66,89	-	96,69	280,31	462,60
Torre d'Isola	0,53	1,75	-	-	-	-	57,48	1.108,07	1.167,83
Torrevecchia Pia	-	4,77	15,43	18,88	91,52	439,45	201,23	629,75	1.401,03
Torricella Verzate	20,01	16,92	40,91	44,16	27,65	43,00	52,98	-	245,63
Travaco' Siccomario	-	2,90	18,31	37,26	93,95	281,40	152,00	106,04	691,86
Trivolzio	3,95	8,48	19,72	5,87	-	29,72	-	136,84	204,58
Tromello	3,23	3,96	26,04	69,97	92,88	741,06	527,70	356,77	1.821,61
Trovo	-	-	-	-	-	145,47	256,89	382,65	785,01
Val di Nizza	-	-	57,05	199,22	411,52	486,12	70,53	-	1.224,44
Valeggio	1,68	2,95	2,51	9,44	-	239,87	83,57	615,67	955,69
Valle Lomellina	0,39	4,95	13,03	47,38	53,66	399,87	717,86	1.555,52	2.792,66
Valle Salimbene	-	-	-	5,00	-	101,90	123,40	234,07	464,37
Valverde	-	6,45	34,99	85,16	122,35	200,27	276,95	-	726,17
Varzi	-	-	33,71	166,17	640,36	600,67	77,10	569,44	2.087,45
Velezzo Lomellina	1,68	1,52	-	13,92	15,66	174,08	197,44	889,33	1.293,63
Vellezzo Bellini	-	-	19,67	48,64	47,33	186,17	121,62	715,88	1.139,31
Verretto	6,16	6,57	13,22	26,32	47,82	84,08	50,24	-	234,41
Verrua Po	3,82	10,42	48,90	112,44	263,76	329,30	98,00	179,00	1.045,64
Vidigulfo	0,70	-	13,23	5,23	45,30	94,53	697,91	376,15	1.233,05
Vigevano	20,67	31,96	104,93	111,66	223,88	672,37	998,23	3.203,47	5.367,17
Villa Biscossi	-	1,25	2,13	-	16,09	80,21	119,45	336,77	555,90
Villanova d'Ardenghi	-	-	8,17	5,15	77,23	120,99	132,90	142,50	486,94
Villanterio	1,66	4,55	26,41	84,54	26,60	103,54	-	1.246,39	1.493,69
Vistarino	5,15	14,16	14,78	12,14	24,19	269,53	342,36	-	682,31
Voghera	11,49	61,08	266,97	288,11	662,73	1.517,41	1.440,64	578,22	4.826,65
Volpara	4,49	4,50	28,40	59,85	84,84	81,34	-	-	263,42
Zavattarello	-	1,21	64,37	231,06	438,04	433,27	112,45	-	1.280,40
Zeccone	2,12	3,60	14,39	19,05	-	113,29	60,97	223,38	436,80
Zeme	2,91	4,43	-	25,54	-	159,15	553,70	1.077,88	1.823,61
Zenevredo	12,75	13,15	49,52	83,21	54,05	57,38	-	136,95	407,01
Zerbo	1,13	2,85	8,33	6,13	46,76	325,47	53,76	-	444,43
Zerbolo'	-	-	-	-	17,91	190,25	661,54	2.595,97	3.465,67
Zinasco	12,78	15,15	68,80	35,14	146,64	513,14	577,72	1.081,71	2.451,08
TOTALE	1.063,11	1.852,72	7.014,24	12.558,49	20.654,31	44.287,21	45.502,18	87.222,98	220.155,24
ZONE ALTIMETRICHE									
Montagna	0,77	15,31	307,02	1.185,85	2.732,22	2.794,00	770,76	968,78	8.774,71
Collina	570,12	967,45	3.697,49	6.208,47	7.433,28	9.849,69	3.347,22	4.472,81	36.546,53
Pianura	492,22	869,96	3.009,73	5.164,17	10.488,81	31.643,52	41.384,20	81.781,39	174.834,00
TOTALE	1.063,11	1.852,72	7.014,24	12.558,49	20.654,31	44.287,21	45.502,18	87.222,98	220.155,24

Tavola 4.9 - Aziende per classe di superficie agricola utilizzata (SAU), comune e zona altimetrica

COMUNI ZONE ALTIMETRICHE	CLASSI DI SUPERFICIE AGRICOLA UTILIZZATA (in ettari)									Totale
	Senza superficie	Meno di 1	1 -- 2	2 -- 5	5 -- 10	10 -- 20	20 -- 50	50 -- 100	100 ed oltre	
Alagna	3	3	1	-	3	2	7	1	2	22
Albaredo Arnaboldi	1	2	1	3	1	6	5	4	-	23
Albonese	-	-	-	-	2	2	3	4	2	13
Albuzzano	1	1	1	1	-	3	6	8	1	22
Arena Po	1	22	8	21	22	9	13	6	1	103
Badia Pavese	-	-	2	15	10	6	5	1	1	40
Bagnaria	-	7	10	18	6	8	5	-	-	54
Barbianello	1	17	11	8	5	14	10	5	1	72
Bascape'	1	-	-	2	2	5	9	3	4	26
Bastida de' Dossi	-	2	2	4	2	3	1	-	-	14
Bastida Pancarana	3	4	1	6	4	5	3	1	1	28
Battuda	-	-	-	3	1	-	1	3	3	11
Belgioioso	3	2	2	3	1	3	2	6	3	25
Bereguardo	4	4	-	2	1	2	4	1	2	20
Borgarello	1	1	1	1	-	-	2	2	-	8
Borgo Priolo	1	50	28	60	52	28	12	3	-	234
Borgoratto Mormorolo	4	19	13	25	21	21	6	1	-	110
Borgo San Siro	-	-	-	-	-	4	9	6	2	21
Bornasco	-	1	-	1	3	2	3	2	5	17
Bosnasco	-	31	9	10	9	7	3	2	-	71
Brallo di Pregola	-	-	1	7	16	4	2	1	-	31
Breme	5	5	5	7	6	5	3	4	6	46
Bressana Bottarone	4	53	9	7	4	4	5	4	-	90
Broni	2	65	24	40	24	20	10	4	1	190
Calvignano	-	6	-	3	5	-	5	1	1	21
Campospinoso	1	13	4	7	3	3	4	1	-	36
Candia Lomellina	2	1	2	2	8	5	11	7	6	44
Canevino	-	8	6	8	8	7	1	-	-	38
Canneto Pavese	1	68	26	39	10	6	2	-	-	152
Carbonara al Ticino	-	-	-	-	-	1	3	5	4	13
Casanova Lonati	-	4	2	3	4	3	2	2	-	20
Casatisma	-	5	4	3	4	5	4	1	2	28
Casei Gerola	2	16	4	9	12	11	15	5	2	76
Casorate Primo	-	-	-	3	4	4	5	2	-	18
Cassolnovo	4	-	1	3	2	9	16	9	5	49
Castana	-	12	26	23	11	4	-	-	-	76
Casteggio	1	23	29	30	28	21	11	2	2	147
Castelletto di Branduzzo	-	3	8	5	11	9	7	1	1	45
Castello d'Agogna	2	-	-	-	-	2	1	2	4	11
Castelnovetto	2	-	-	-	1	3	8	12	3	29
Cava Manara	3	14	3	9	7	7	13	1	1	58
Cecima	-	6	4	17	11	7	5	-	1	51
Ceranova	-	-	-	-	1	-	-	1	3	5
Ceretto Lomellina	-	-	-	1	2	1	-	2	2	8
Cernago	22	7	1	1	1	-	6	3	4	45
Certosa di Pavia	1	1	-	3	2	3	3	5	2	20
Cervesina	-	1	-	9	6	10	4	3	1	34
Chignolo Po	11	9	10	17	17	13	16	2	-	95
Cigognola	-	75	25	43	20	9	2	-	-	174
Cilavegna	74	21	6	3	5	5	4	2	2	122
Codevilla	-	68	20	26	18	6	6	3	-	147
Confienza	16	1	2	7	9	5	11	6	6	63
Copiano	-	-	2	2	1	3	-	2	1	11
Corana	-	17	11	25	13	15	7	4	2	94
Cornale	-	16	9	12	7	3	1	-	-	48
Corteolona	2	2	2	5	3	2	5	3	1	25
Corvino San Quirico	-	59	22	23	15	4	1	-	-	124
Costa de' Nobili	-	1	-	2	6	4	5	6	2	26
Cozzo	-	-	-	-	-	2	4	3	8	17
Cura Carpignano	1	-	1	-	1	1	6	3	3	16
Domo	90	4	3	8	7	10	10	9	4	145
Ferrera Erbognone	2	1	-	-	3	1	-	2	4	13
Filighera	-	-	-	1	-	-	1	4	2	8
Fortunago	-	13	7	13	21	14	8	2	-	78
Frascarolo	1	-	1	1	2	6	5	10	5	31
Galliaavola	-	-	-	2	-	-	1	-	5	8
Gambarana	2	-	3	1	2	4	7	3	2	24

Tavola 4.9 - Aziende per classe di superficie agricola utilizzata (SAU), comune e zona altimetrica

COMUNI ZONE ALTIMETRICHE	CLASSI DI SUPERFICIE AGRICOLA UTILIZZATA (in ettari)									Totale
	Senza superficie	Meno di 1	1 -- 2	2 -- 5	5 -- 10	10 -- 20	20 -- 50	50 -- 100	100 ed oltre	
Gambolo'	8	10	6	7	15	10	26	15	6	103
Garlasco	2	1	6	7	7	16	20	8	6	73
Genzone	-	-	-	1	2	2	1	2	-	8
Gerenzago	-	3	2	-	1	3	5	2	2	18
Giussago	1	-	1	3	1	7	6	8	3	30
Godiasco	-	53	32	44	33	12	6	1	-	181
Golferenzo	-	15	14	22	13	5	4	-	-	73
Gravellona Lomellina	3	3	2	2	2	3	6	10	4	35
Gropello Cairoli	12	7	1	4	1	9	17	5	6	62
Inverno e Monteleone	1	2	4	8	13	9	10	6	1	54
Landriano	-	-	1	1	5	2	8	3	5	25
Langosco	3	-	-	1	4	4	8	5	4	29
Lardirago	-	-	-	-	-	-	-	1	2	3
Linarolo	-	1	-	2	-	1	4	1	3	12
Lirio	-	8	6	13	11	2	-	-	-	40
Lomello	2	-	1	2	4	4	10	2	6	31
Lungavilla	-	9	5	8	12	5	9	1	-	49
Maghero	7	6	6	3	4	2	1	1	2	32
Marcignago	-	-	1	1	1	2	1	3	3	12
Marzano	1	1	1	5	2	3	2	3	-	18
Mede	11	4	1	5	6	2	10	12	6	57
Menconico	-	-	-	13	17	27	7	-	-	64
Mezzana Bigli	-	6	10	17	10	6	3	4	2	58
Mezzana Rabattone	5	1	1	6	2	6	-	4	1	26
Mezzanino	-	4	3	10	14	10	10	1	1	53
Miradolo Terme	16	182	37	31	14	9	4	-	-	293
Montalto Pavese	-	36	21	32	28	27	22	-	2	168
Montebello della Battaglia	-	14	17	12	17	15	13	3	1	92
Montecalvo Versiggia	6	27	18	40	37	15	4	-	-	147
Montescano	-	18	11	12	5	5	1	-	-	52
Montesegale	-	6	5	24	26	5	10	1	-	77
Monticelli Pavese	3	2	4	19	6	15	15	3	2	69
Montu' Beccaria	-	54	45	60	43	19	5	2	-	228
Mornico Losana	-	13	14	19	14	6	6	-	-	72
Mortara	19	1	7	4	11	4	26	15	8	95
Nicorvo	-	-	-	-	-	2	5	5	1	13
Olevano di Lomellina	2	-	1	2	-	-	1	6	3	15
Oliva Gessi	-	2	3	9	6	4	1	-	1	26
Ottobiano	9	15	1	5	9	8	9	6	4	66
Palestro	5	5	1	4	3	7	8	8	-	41
Pancarana	-	1	4	12	11	9	4	3	-	44
Parona	24	1	-	2	1	2	3	3	1	37
Pavia	12	1	3	3	6	13	17	12	6	73
Pietra de' Giorgi	-	35	23	35	27	14	3	1	-	138
Pieve Albignola	-	1	2	-	1	4	6	4	2	20
Pieve del Cairo	-	5	8	12	6	3	10	4	7	55
Pieve Porto Morone	14	11	9	32	25	14	11	3	1	120
Pinarolo Po	-	19	4	14	17	8	8	1	1	72
Pizzale	-	3	5	6	7	9	7	2	1	40
Ponte Nizza	-	4	2	18	17	12	10	3	-	66
Portalbera	-	25	3	4	7	1	6	-	-	46
Rea	3	11	3	4	2	2	1	1	-	27
Redavalle	2	24	13	16	6	5	4	1	-	71
Retorbido	1	51	10	26	10	7	4	-	1	110
Rivanazzano	1	27	12	19	16	17	16	5	3	116
Robbio	22	22	5	8	7	14	20	8	9	115
Robecco Pavese	-	8	7	17	8	8	7	1	-	56
Rocca de' Giorgi	-	-	1	1	3	6	6	1	-	18
Rocca Susella	-	15	16	19	14	11	4	-	1	80
Rognano	1	-	-	-	-	-	3	5	2	11
Romagnese	-	2	2	20	21	9	5	1	1	61
Roncaro	2	2	1	1	2	-	-	-	1	9
Rosasco	2	5	2	4	2	3	13	9	1	41
Rovescala	5	104	37	34	25	9	4	1	-	219
Ruino	2	8	18	35	35	27	18	-	1	144
San Cipriano Po	1	4	1	-	2	4	1	1	1	15
San Damiano al Colle	1	44	27	30	15	8	4	1	-	130

Tavola 4.9 - Aziende per classe di superficie agricola utilizzata (SAU), comune e zona altimetrica

COMUNI ZONE ALTIMETRICHE	CLASSI DI SUPERFICIE AGRICOLA UTILIZZATA (in ettari)									Totale
	Senza superficie	Meno di 1	1 -- 2	2 -- 5	5 -- 10	10 -- 20	20 -- 50	50 -- 100	100 ed oltre	
San Genesio ed Uniti	4	-	3	3	-	1	-	4	2	17
San Giorgio di Lomellina	26	20	9	6	3	6	9	9	4	92
San Martino Siccomario	-	1	-	1	2	3	9	2	1	19
Sannazzaro de' Burgondi	5	3	8	8	5	3	3	8	2	45
Santa Cristina e Bissone	2	4	1	3	3	3	10	6	3	35
Santa Giuletta	-	91	27	22	11	10	11	-	-	172
Sant'Alessio con Vialone	1	3	1	-	-	1	3	1	2	12
Santa Margherita di Staffora	2	1	1	4	6	1	-	1	1	17
Santa Maria della Versa	3	49	43	78	42	24	15	2	-	256
Sant'Angelo Lomellina	1	-	-	-	4	-	6	5	1	17
San Zenone al Po	8	8	-	1	3	1	-	-	1	22
Sartirana Lomellina	7	2	-	2	7	3	7	4	10	42
Scaldasole	-	1	-	1	1	1	1	1	5	11
Semiana	3	1	1	3	1	-	2	3	3	17
Silvano Pietra	-	2	8	17	7	9	10	3	-	56
Siziano	-	-	-	-	3	1	4	-	3	11
Sommo	2	1	-	4	2	3	4	6	3	25
Spessa	2	4	-	1	1	-	2	3	1	14
Stradella	2	139	45	34	20	17	4	4	-	265
Suardi	12	1	1	5	6	6	5	1	-	37
Torrazza Coste	-	43	20	34	24	20	10	1	-	152
Torre Beretti e Castellaro	-	-	-	-	-	-	1	1	4	6
Torre d'Arese	1	2	2	3	1	1	1	2	1	14
Torre de' Negri	-	6	1	2	1	4	-	1	2	17
Torre d'Isola	1	3	1	-	-	-	-	1	5	11
Torrevecchia Pia	-	-	3	4	3	7	13	3	4	37
Torricella Verzate	5	38	12	13	5	2	1	1	-	77
Travaco' Siccomario	-	-	4	5	7	8	7	1	-	32
Trivolzio	3	8	2	4	1	-	1	-	1	20
Tromello	8	9	1	6	12	4	17	9	1	67
Trovo	-	-	-	-	-	-	4	4	2	10
Val di Nizza	-	7	15	30	19	10	8	1	-	90
Valeggio	-	3	2	1	1	2	7	-	3	19
Valle Lomellina	4	-	2	2	8	4	10	10	8	48
Valle Salimbene	-	-	-	1	-	-	4	2	1	8
Valverde	-	6	7	8	14	5	4	4	-	48
Varzi	-	3	3	24	23	36	8	1	-	98
Velezzo Lomellina	4	1	-	-	2	1	5	3	3	19
Vellezzo Bellini	1	1	-	6	7	2	4	1	3	25
Verretto	1	11	4	5	3	5	3	-	-	32
Verrua Po	-	5	9	14	15	18	11	1	1	74
Vidigulfo	2	1	-	4	1	3	3	9	3	26
Vigevano	15	41	20	31	15	12	20	14	12	180
Villa Biscossi	1	-	1	-	-	1	3	2	1	9
Villanova d'Ardenghi	-	-	-	3	2	5	3	2	-	15
Villanterio	3	4	2	7	10	1	4	1	7	39
Vistarino	5	7	6	5	1	2	8	5	-	39
Voghera	2	25	44	71	44	48	49	18	4	305
Volpara	-	6	5	8	9	4	2	-	-	34
Zavattarello	-	1	2	23	33	24	13	-	-	96
Zeccone	-	4	2	5	2	-	2	2	1	18
Zeme	2	5	1	1	2	-	8	6	5	30
Zenevredo	-	29	7	18	10	3	2	-	1	70
Zerbo	-	3	2	2	5	1	9	1	-	23
Zerbolo'	3	-	-	-	-	2	4	10	9	28
Zinasco	21	19	7	18	5	11	15	4	6	106
TOTALE	646	2.328	1.215	1.994	1.590	1.242	1.223	603	381	11.222
ZONE ALTIMETRICHE										
Montagna	2	27	41	147	155	124	52	9	2	559
Collina	35	1.391	719	1.047	751	445	252	42	15	4.697
Pianura	609	910	455	800	684	673	919	552	364	5.966
TOTALE	646	2.328	1.215	1.994	1.590	1.242	1.223	603	381	11.222

Tavola 4.10 - Superficie agricola utilizzata (SAU) per classe di SAU, comune e zona altimetrica (superficie in ettari)

COMUNI ZONE ALTIMETRICHE	CLASSI DI SUPERFICIE AGRICOLA UTILIZZATA								Totale
	Meno di 1	1 -- 2	2 -- 5	5 -- 10	10 -- 20	20 -- 50	50 -- 100	100 ed oltre	
Alagna	1,03	1,09	-	18,97	23,28	244,30	68,86	210,55	568,08
Albaredo Arnaboldi	1,11	1,47	11,24	7,93	89,91	161,35	296,32	-	569,33
Albonese	-	-	-	16,51	22,66	73,21	282,83	578,37	973,58
Albuzzano	0,20	1,77	3,75	-	45,37	204,97	577,62	118,48	952,16
Arena Po	10,22	11,64	67,18	146,47	117,68	420,26	438,01	154,37	1.365,83
Badia Pavese	-	2,61	48,62	73,19	81,86	148,50	72,22	113,70	540,70
Bagnaria	3,87	15,79	60,12	43,24	104,46	125,38	-	-	352,86
Barbianello	7,20	15,94	24,62	39,68	212,98	321,78	366,79	135,38	1.124,37
Bascape'	-	-	4,78	15,22	71,28	306,07	243,54	600,22	1.241,11
Bastida de' Dossi	0,91	3,20	12,44	15,05	34,65	23,17	-	-	89,42
Bastida Pancarana	3,07	1,61	19,09	24,19	64,45	107,39	90,87	219,55	530,22
Battuda	-	-	7,02	5,92	-	28,52	161,83	348,59	551,88
Belgioioso	0,92	2,74	9,10	8,00	40,37	96,10	444,79	547,16	1.149,18
Beregardo	1,34	-	5,08	6,90	34,24	157,97	79,64	491,63	776,80
Borgarello	0,37	1,00	4,21	-	-	72,07	162,16	-	239,81
Borgo Priolo	23,63	38,60	200,04	364,10	368,02	387,67	229,97	-	1.612,03
Borgoratto Mormorolo	7,40	19,07	84,26	147,42	269,79	160,98	90,11	-	779,03
Borgo San Siro	-	-	-	-	59,72	313,02	478,45	222,44	1.073,63
Bornasco	0,50	-	4,00	20,20	29,82	83,03	137,23	727,18	1.001,96
Bosnasco	12,61	12,84	27,66	66,12	98,52	67,01	110,75	-	395,51
Brallo di Pregola	-	1,77	19,68	123,69	53,15	60,71	84,07	-	343,07
Breme	2,53	7,83	23,84	38,39	67,01	86,09	250,31	920,52	1.396,52
Bressana Bottarone	21,78	14,15	25,16	25,08	50,80	165,26	284,63	-	586,86
Broni	27,12	35,58	127,89	171,42	285,88	332,48	258,12	101,00	1.339,49
Calvignano	2,05	-	9,68	30,73	-	163,89	58,08	183,09	447,52
Campospino	6,72	5,96	24,35	24,80	39,43	129,38	79,24	-	309,88
Candia Lomellina	0,30	2,95	7,39	59,19	77,42	361,24	502,37	706,84	1.717,70
Canevino	3,37	7,79	26,82	58,75	103,39	47,46	-	-	247,58
Canneto Pavese	31,85	38,35	121,24	64,29	83,68	54,89	-	-	394,30
Carbonara al Ticino	-	-	-	-	10,13	113,52	367,46	620,30	1.111,41
Casanova Lonati	1,35	3,35	9,97	33,64	40,57	88,80	158,91	-	336,59
Casatisma	2,83	6,64	8,62	32,71	74,55	119,47	59,48	230,28	534,58
Casei Gerola	7,10	5,79	33,40	98,55	157,92	440,36	354,56	252,50	1.350,18
Casorate Primo	-	-	7,46	29,56	55,39	173,40	117,63	-	383,44
Cassolnovo	-	1,55	7,35	14,99	141,28	526,44	694,68	776,37	2.162,66
Castana	7,21	36,98	66,85	81,89	50,02	-	-	-	242,95
Casteggio	12,63	44,00	99,01	188,49	291,28	312,21	116,74	303,76	1.368,12
Castelletto di Branduzzo	1,61	12,62	19,90	83,36	140,67	216,82	54,67	111,40	641,05
Castello d'Agogna	-	-	-	-	25,14	29,50	123,75	831,79	1.010,18
Castelnovetto	-	-	-	9,90	46,78	304,72	852,64	431,09	1.645,13
Cava Manara	8,59	3,63	33,51	48,16	103,50	456,67	86,26	141,48	881,80
Cecima	3,08	5,63	59,19	79,06	105,98	179,91	-	102,43	535,28
Ceranova	-	-	-	6,57	-	-	50,82	421,90	479,29
Ceretto Lomellina	-	-	2,86	18,37	12,41	-	143,60	254,75	431,99
Cernago	1,73	1,48	4,08	9,51	-	180,78	173,67	537,46	908,71
Certosa di Pavia	0,30	-	9,15	13,70	38,28	102,70	395,83	217,76	777,72
Cervesina	0,72	-	31,11	46,17	131,42	130,65	222,00	144,00	706,07
Chignolo Po	4,10	14,24	60,79	134,73	192,97	511,56	137,31	-	1.055,70
Cigognola	35,77	35,70	142,44	137,20	119,18	56,55	-	-	526,84
Cilavegna	5,54	8,57	11,97	33,98	63,90	132,88	141,88	231,12	629,84
Codevilla	28,48	28,86	85,18	118,13	102,01	172,29	222,93	-	757,88
Confienza	0,33	2,93	23,87	62,45	72,14	384,48	418,21	1.414,54	2.378,95
Copiano	-	2,38	7,14	9,89	45,92	-	127,07	374,91	567,31
Corana	8,83	16,62	84,40	90,06	220,79	194,99	312,07	401,18	1.328,94
Cornale	7,92	12,70	34,00	55,59	49,09	22,88	-	-	182,18
Corteolona	0,35	3,18	17,61	23,53	25,62	149,65	170,13	202,33	592,40
Corvino San Quirico	30,39	30,20	69,29	111,26	63,83	24,25	-	-	329,22
Costa de' Nobili	0,58	-	5,60	45,70	63,43	160,26	409,99	487,94	1.173,50
Cozzo	-	-	-	-	30,65	116,53	242,11	1.193,15	1.582,44
Cura Carpignano	-	1,14	-	5,63	10,25	203,84	177,96	417,66	816,48
Dorno	1,92	3,86	27,99	53,70	140,62	317,82	637,83	608,72	1.792,46
Ferrera Erbognone	0,45	-	-	21,39	13,83	-	160,02	708,90	904,59
Filighera	-	-	3,87	-	-	37,25	262,57	409,62	713,31
Fortunago	6,39	10,72	43,14	141,89	185,75	251,52	120,46	-	759,87
Frascarolo	-	1,18	2,68	16,75	78,13	132,37	684,12	1.465,37	2.380,60
Galliaivola	-	-	8,11	-	-	40,63	-	816,42	865,16
Gambarana	-	4,67	2,88	15,06	63,09	172,54	246,34	217,16	721,74

Tavola 4.10 - Superficie agricola utilizzata (SAU) per classe di SAU, comune e zona altimetrica (superficie in ettari)

COMUNI ZONE ALTIMETRICHE	CLASSI DI SUPERFICIE AGRICOLA UTILIZZATA								Totale
	Meno di 1	1 -- 2	2 -- 5	5 -- 10	10 -- 20	20 -- 50	50 -- 100	100 ed oltre	
Gambolo'	3,35	8,10	26,24	114,67	141,43	887,53	1.113,59	1.034,75	3.329,66
Garlasco	0,90	8,64	22,44	45,84	241,63	630,61	540,84	1.100,51	2.591,41
Genzone	-	-	3,52	13,53	30,08	36,26	149,56	-	232,95
Gerenzago	1,67	2,48	-	5,21	50,00	189,96	194,59	283,83	727,74
Giussago	-	1,62	8,45	5,40	91,62	235,57	566,26	548,32	1.457,24
Godiasco	25,58	43,46	150,99	216,51	153,22	213,42	66,22	-	869,40
Golferenzo	9,47	20,87	72,45	95,03	63,07	110,03	-	-	370,92
Gravellona Lomellina	1,34	3,05	6,07	12,76	46,34	223,73	824,32	509,99	1.627,60
Gropello Cairoli	3,63	1,14	17,03	7,82	133,24	565,90	338,94	920,81	1.988,51
Inverno e Monteleone	0,76	6,25	30,44	92,79	118,27	320,22	334,53	119,17	1.022,43
Landriano	-	1,84	2,60	37,14	25,93	247,01	184,90	1.446,97	1.946,39
Langosco	-	-	3,84	29,57	50,96	275,06	312,31	715,89	1.387,63
Lardirago	-	-	-	-	-	-	84,67	377,40	462,07
Linarolo	0,90	-	7,35	-	10,40	135,07	50,66	541,82	746,20
Lirio	4,66	9,20	49,26	77,95	25,76	-	-	-	166,83
Lomello	-	1,24	6,01	29,91	52,67	346,76	146,84	1.471,67	2.055,10
Lungavilla	3,11	7,48	27,02	82,76	67,75	261,56	60,33	-	510,01
Maghero	3,59	8,64	7,48	26,56	28,55	31,63	53,20	283,66	443,31
Marcignago	-	1,00	4,00	7,21	29,38	46,91	256,86	411,90	757,26
Marzano	0,09	1,50	13,32	17,31	45,56	86,53	212,66	-	376,97
Mede	2,78	1,13	14,71	41,75	22,09	310,81	916,86	775,41	2.085,54
Menconico	-	-	46,85	120,28	380,17	165,78	-	-	713,08
Mezzana Bigli	3,25	12,81	56,88	69,67	79,64	117,88	261,27	806,13	1.407,53
Mezzana Rabattono	0,34	1,00	21,14	13,96	78,94	-	315,94	101,09	532,41
Mezzanino	2,22	4,76	37,01	99,10	134,65	317,75	81,58	124,74	801,81
Miradolo Terme	75,07	54,56	103,53	104,82	125,93	132,75	-	-	596,66
Montalto Pavese	17,53	30,23	104,83	206,96	357,36	674,77	-	285,40	1.677,08
Montebello della Battaglia	8,42	24,57	39,81	124,84	219,00	400,62	271,89	166,95	1.256,10
Montecalvo Versiggia	13,55	26,26	131,91	260,26	206,01	94,12	-	-	732,11
Montescano	9,79	16,10	36,32	32,69	61,88	21,80	-	-	178,58
Montesegale	4,16	8,03	82,55	208,20	66,11	289,72	56,63	-	715,40
Monticelli Pavese	0,54	5,64	59,92	44,71	201,23	505,32	187,35	261,09	1.265,80
Montu' Beccaria	25,96	64,18	196,11	299,58	259,25	145,76	117,23	-	1.108,07
Mornico Losana	8,51	21,19	63,45	104,14	92,39	157,49	-	-	447,17
Mortara	0,40	9,40	12,94	76,54	64,97	830,06	1.039,11	1.195,52	3.228,94
Nicorvo	-	-	-	-	29,97	168,81	369,07	105,00	672,85
Olevano di Lomellina	-	1,96	6,90	-	-	32,48	411,99	625,79	1.079,12
Oliva Gessi	1,00	4,11	34,87	40,45	52,39	21,92	-	132,93	287,67
Ottobiano	5,57	1,43	19,13	66,28	107,38	301,72	347,27	608,82	1.457,60
Palestro	2,76	1,79	14,92	21,23	107,36	258,59	555,11	-	961,76
Pancarana	0,26	4,81	36,06	76,85	127,75	136,46	176,95	-	559,14
Parona	0,10	-	6,45	8,71	34,56	130,15	214,58	142,01	536,56
Pavia	0,18	5,15	8,17	35,76	192,78	579,81	945,94	904,31	2.672,10
Pietra de' Giorgi	18,28	32,52	117,87	181,74	178,92	94,04	62,40	-	685,77
Pieve Albignola	0,36	2,30	-	7,45	54,76	219,27	309,11	385,00	978,25
Pieve del Cairo	3,75	11,30	33,11	40,88	41,95	337,13	236,77	1.138,91	1.843,80
Pieve Porto Morone	4,74	13,85	96,05	187,14	186,39	334,38	175,26	285,84	1.283,65
Pinarolo Po	9,34	6,63	47,08	122,90	120,05	254,02	69,16	139,51	768,69
Pizzale	1,67	7,53	22,54	42,58	144,68	206,54	107,76	317,48	850,78
Ponte Nizza	2,41	3,55	62,28	135,01	181,04	293,50	167,48	-	845,27
Portalbera	9,07	3,95	11,98	53,83	12,61	245,45	-	-	336,89
Rea	4,50	4,82	13,44	12,08	34,59	24,96	79,46	-	173,85
Redavalle	13,04	17,26	46,43	42,36	63,27	156,23	50,93	-	389,52
Retorbido	20,76	14,32	92,42	68,17	94,78	120,55	-	175,97	586,97
Rivanazzano	13,79	17,17	62,47	117,23	246,77	554,51	277,84	405,89	1.695,67
Robbio	7,52	7,43	26,39	57,97	185,69	596,65	586,47	1.923,82	3.391,94
Robecco Pavese	5,00	11,05	51,09	58,35	114,20	185,20	51,64	-	476,53
Rocca de' Giorgi	-	1,17	4,26	21,95	91,63	184,16	86,78	-	389,95
Rocca Susella	5,21	24,75	59,96	102,03	168,03	108,50	-	104,12	572,60
Rognano	-	-	-	-	-	86,38	379,01	288,95	754,34
Romagnese	1,44	2,88	58,80	146,31	117,99	170,90	59,62	183,70	741,64
Roncaro	1,02	1,86	2,86	13,37	-	-	-	187,66	206,77
Rosasco	1,58	3,56	11,53	13,54	46,58	471,23	632,15	113,91	1.294,08
Rovescala	40,03	55,92	109,42	167,60	124,87	117,06	64,81	-	679,71
Ruino	5,66	24,63	120,74	250,30	372,29	560,11	-	110,50	1.444,23
San Cipriano Po	1,87	1,49	-	15,10	60,16	43,50	52,79	265,79	440,70
San Damiano al Colle	21,35	40,26	104,99	91,97	103,54	116,70	95,94	-	574,75

Tavola 4.10 - Superficie agricola utilizzata (SAU) per classe di SAU, comune e zona altimetrica (superficie in ettari)

COMUNI ZONE ALTIMETRICHE	CLASSI DI SUPERFICIE AGRICOLA UTILIZZATA								Totale
	Meno di 1	1 -- 2	2 -- 5	5 -- 10	10 -- 20	20 -- 50	50 -- 100	100 ed oltre	
San Genesio ed Uniti	-	4,01	9,63	-	18,90	-	315,84	461,29	809,67
San Giorgio di Lomellina	9,36	11,65	16,24	15,92	81,95	269,74	753,76	545,02	1.703,64
San Martino Siccomario	0,89	-	2,00	13,99	47,45	309,54	160,52	121,95	656,34
Sannazzaro de' Burgondi	2,05	11,76	23,74	34,97	44,10	105,64	566,82	338,25	1.127,33
Santa Cristina e Bissone	1,57	1,30	10,47	18,32	39,50	327,28	464,62	408,23	1.271,29
Santa Giuletta	32,53	37,84	70,45	75,37	127,55	321,68	-	-	665,42
Sant'Alessio con Vialone	1,63	1,35	-	-	17,73	110,78	87,91	315,08	534,48
Santa Margherita di Staffora	0,04	1,68	12,01	38,76	14,62	-	68,77	213,75	349,63
Santa Maria della Versa	27,32	59,76	254,53	274,63	314,67	463,46	153,75	-	1.548,12
Sant'Angelo Lomellina	-	-	-	29,10	-	208,01	367,89	169,51	774,51
San Zenone al Po	1,64	-	2,76	23,58	14,14	-	-	127,80	169,92
Sartirana Lomellina	1,36	-	7,35	45,94	38,35	226,42	313,42	1.860,46	2.493,30
Scaldasole	0,35	-	2,11	6,92	19,02	36,52	85,79	995,36	1.146,07
Semiana	0,26	1,57	11,03	5,02	-	55,51	200,99	332,12	606,50
Silvano Pietra	1,21	11,59	55,08	52,66	133,50	365,77	223,77	-	843,58
Siziano	-	-	-	22,52	15,00	144,92	-	485,39	667,83
Sommo	0,84	-	16,74	16,66	42,58	97,05	381,41	496,85	1.052,13
Spessa	0,24	-	3,84	5,12	-	75,20	210,50	140,29	435,19
Stradella	64,60	62,08	109,02	142,69	239,80	110,16	253,67	-	982,02
Suardi	0,03	1,00	11,84	43,84	69,35	164,30	58,73	-	349,09
Torrazza Coste	21,02	27,32	112,86	182,24	268,18	272,64	56,60	-	940,86
Torre Beretti e Castellaro	-	-	-	-	-	40,08	52,40	981,45	1.073,93
Torre d'Arese	1,32	3,33	10,44	7,35	16,52	35,86	137,64	206,77	419,23
Torre de' Negri	3,02	1,30	5,43	8,00	65,86	-	89,11	261,99	434,71
Torre d'Isola	0,60	1,73	-	-	-	-	99,00	696,82	798,15
Torrevicchia Pia	-	4,45	15,05	18,88	83,82	411,94	185,29	601,38	1.320,81
Torricella Verzate	14,66	17,34	40,31	29,73	26,39	42,70	52,78	-	223,91
Travacò Siccomario	-	6,02	17,28	56,10	102,61	205,62	54,00	-	441,63
Trivolzio	3,83	2,62	14,36	5,43	-	29,27	-	116,14	171,65
Tromello	4,18	1,44	18,75	91,10	60,92	586,22	585,71	125,31	1.473,63
Trovo	-	-	-	-	-	135,68	245,70	296,98	678,36
Val di Nizza	2,16	24,90	102,92	147,59	144,37	204,62	63,55	-	690,11
Valeggio	1,34	2,69	2,41	6,91	32,72	209,97	-	465,64	721,68
Valle Lomellina	-	3,00	7,96	56,09	52,38	353,54	686,29	1.297,76	2.457,02
Valle Salimbene	-	-	3,51	-	-	127,29	115,48	130,37	376,65
Valverde	3,04	8,87	25,95	102,84	70,81	86,76	255,79	-	554,06
Varzi	2,54	5,48	80,17	165,69	498,64	230,82	67,49	-	1.050,83
Velezzo Lomellina	0,43	-	-	13,65	13,55	219,64	232,33	708,82	1.188,42
Vellezzo Bellini	0,10	-	19,14	55,45	28,68	134,72	61,87	706,07	1.006,03
Verretto	4,36	6,53	16,76	19,53	64,82	104,97	-	-	216,97
Verrua Po	3,31	13,18	47,73	113,13	230,27	311,25	81,00	172,74	972,61
Vidigulfo	0,63	-	13,02	5,19	44,55	90,77	649,67	365,44	1.169,27
Vigevano	18,69	26,49	91,05	102,75	181,60	654,04	964,65	2.052,24	4.091,51
Villa Biscossi	-	1,25	-	-	15,88	77,42	117,50	325,93	537,98
Villanova d'Ardenghi	-	-	8,17	11,65	75,23	102,79	131,13	-	328,97
Villanterio	1,36	2,85	21,78	77,15	14,75	100,48	81,41	987,06	1.286,84
Vistarino	4,63	8,55	15,86	5,93	23,79	255,50	332,53	-	646,79
Voghera	15,45	68,48	232,88	301,42	656,84	1.527,34	1.215,45	568,97	4.586,83
Volpara	3,95	7,46	25,61	68,00	55,77	56,40	-	-	217,19
Zavattarello	0,72	2,68	82,19	244,75	337,36	391,22	-	-	1.058,92
Zeccone	1,88	3,38	16,18	17,18	-	47,98	152,69	117,81	357,10
Zeme	3,28	1,53	2,38	12,78	-	281,62	455,85	757,93	1.515,37
Zenevredo	14,61	9,83	59,55	67,73	41,91	56,13	-	131,40	381,16
Zerbo	1,86	3,34	5,17	37,78	10,93	278,61	50,26	-	387,95
Zerbolo'	-	-	-	-	35,75	128,87	780,65	1.397,19	2.342,46
Zinasco	6,80	10,01	56,68	37,98	156,45	503,51	317,54	924,84	2.013,81
TOTALE	1.067,82	1.759,83	6.541,75	11.347,64	17.338,36	39.169,94	42.637,46	64.142,69	184.005,49
ZONE ALTIMETRICHE									
Montagna	13,81	64,05	488,69	1.133,15	1.721,57	1.436,19	599,29	397,45	5.854,20
Collina	652,71	1.030,12	3.450,52	5.274,69	6.097,30	7.636,81	2.783,99	2.102,44	29.028,58
Pianura	401,30	665,66	2.602,54	4.939,80	9.519,49	30.096,94	39.254,18	61.642,80	149.122,71
TOTALE	1.067,82	1.759,83	6.541,75	11.347,64	17.338,36	39.169,94	42.637,46	64.142,69	184.005,49

Tavola 4.11 - Superficie aziendale secondo l'utilizzazione dei terreni per comune e zona altimetrica (superficie in ettari)

COMUNI ZONE ALTIMETRICHE	SUPERFICIE AGRICOLA UTILIZZATA				Arboricultu- ra da legno	SUPERFICIE AGRARIA NON UTILIZZATA			Altra superficie	Totale
	Seminativi	Coltivazioni legnose agrarie	Prati permanenti e pascoli	Totale		Boschi	Totale	Di cui destinata ad attività ricreative		
Alagna	547,87	1,69	18,52	568,08	36,08	64,73	11,96	-	29,76	710,61
Albaredo Arnaboldi	569,07	0,13	0,13	569,33	100,10	0,80	3,12	-	27,64	700,99
Albonese	973,58	-	-	973,58	1,53	-	10,60	0,09	16,24	1.001,95
Albuzzano	945,25	1,77	5,14	952,16	8,09	-	36,74	-	23,34	1.020,33
Arena Po	1.329,63	6,78	29,42	1.365,83	102,96	32,33	10,27	-	42,92	1.554,31
Badia Pavese	540,46	-	0,24	540,70	39,64	-	4,76	4,76	11,64	596,74
Bagnaria	270,97	76,09	5,80	352,86	1,18	233,32	46,49	0,27	4,69	638,54
Barbianello	1.100,63	8,54	15,20	1.124,37	0,17	1,10	20,27	-	22,43	1.168,34
Bascape'	1.149,93	-	91,18	1.241,11	15,21	-	0,71	-	71,05	1.328,08
Bastida de' Dossi	89,42	-	-	89,42	-	-	-	-	0,07	89,49
Bastida Pancarana	530,22	-	-	530,22	259,64	-	-	-	20,09	809,95
Battuda	437,70	-	114,18	551,88	12,90	-	-	-	2,19	566,97
Belgioioso	1.100,88	12,33	35,97	1.149,18	739,00	42,27	20,95	-	42,85	1.994,25
Beregardo	726,74	2,25	47,81	776,80	44,23	349,40	1,97	-	26,78	1.199,18
Borgarello	235,23	4,21	0,37	239,81	13,67	-	5,53	-	8,16	267,17
Borgo Priolo	678,72	890,77	42,54	1.612,03	15,32	383,48	333,52	3,82	30,28	2.374,63
Borghetto Mormorolo	298,75	480,28	-	779,03	5,38	112,21	166,45	-	13,31	1.076,38
Borgo San Siro	1.073,63	-	-	1.073,63	46,92	363,71	-	-	45,92	1.530,18
Bornasco	958,08	-	43,88	1.001,96	12,65	2,03	6,99	-	51,93	1.075,56
Bosnasco	225,99	161,06	8,46	395,51	-	4,62	23,03	-	15,54	438,70
Brallo di Pregola	130,11	6,30	206,66	343,07	-	154,03	5,49	-	3,82	506,41
Breme	1.392,91	0,31	3,30	1.396,52	404,07	35,45	3,30	-	43,81	1.883,15
Bressana Bottarone	569,22	13,11	4,53	586,86	11,87	11,22	0,89	-	57,82	668,66
Broni	1.057,22	279,63	2,64	1.339,49	2,08	9,90	68,30	-	43,69	1.463,46
Calvignano	314,54	129,40	3,58	447,52	0,26	155,00	12,61	-	9,60	624,99
Campospinoso	291,21	5,65	13,02	309,88	1,20	135,72	6,34	-	9,50	462,64
Candia Lomellina	1.710,18	4,57	2,95	1.717,70	65,29	1,92	-	-	64,16	1.849,07
Canevino	60,58	176,55	10,45	247,58	-	48,81	30,14	-	10,27	336,80
Canneto Pavese	23,00	363,27	8,03	394,30	-	16,16	22,10	-	11,52	444,08
Carbonara al Ticino	1.099,78	-	11,63	1.111,41	111,49	42,29	15,60	-	44,71	1.325,50
Casanova Lonati	333,62	2,97	-	336,59	2,70	-	3,28	-	11,08	353,65
Casatisma	534,58	-	-	534,58	0,74	3,69	1,22	-	37,56	577,79
Casè Gerola	1.338,12	2,65	9,41	1.350,18	35,91	44,27	4,08	-	73,93	1.508,37
Casorate Primo	375,82	5,87	1,75	383,44	3,24	-	0,42	-	19,19	406,29
Cassolnovo	2.132,65	2,40	27,61	2.162,66	11,40	167,18	8,21	-	193,54	2.542,99
Castana	26,30	216,65	-	242,95	2,06	1,87	43,34	-	17,18	307,40
Casteggio	808,95	556,73	2,44	1.368,12	-	15,60	47,41	-	55,84	1.486,97
Castelletto di Branduzzo	639,83	1,22	-	641,05	26,10	12,48	3,79	-	10,50	693,92
Castello d'Agogna	871,50	-	138,68	1.010,18	42,55	-	3,27	-	43,14	1.099,14
Castelnovetto	1.639,23	-	5,90	1.645,13	15,57	-	5,62	-	73,50	1.739,82
Cava Manara	865,61	2,31	13,88	881,80	27,24	2,79	1,50	0,41	35,63	948,96
Cecima	482,10	52,75	0,43	535,28	-	90,32	25,31	-	3,40	654,31
Ceranova	479,29	-	-	479,29	-	-	-	-	32,55	511,84
Ceretto Lomellina	422,92	-	9,07	431,99	2,98	-	-	-	22,32	457,29
Cernago	905,71	3,00	-	908,71	244,93	174,70	6,03	-	58,16	1.392,53
Certosa di Pavia	773,47	1,25	3,00	777,72	58,69	3,06	12,38	-	30,33	882,18
Cervesina	695,93	10,14	-	706,07	17,30	-	-	-	26,47	749,84
Chignolo Po	1.043,22	0,31	12,17	1.055,70	124,80	4,52	4,70	-	47,16	1.236,88
Cigognola	64,45	462,39	-	526,84	1,02	23,85	35,30	0,25	19,34	606,35
Cilavegna	601,83	1,28	26,73	629,84	269,31	-	2,61	-	28,71	930,47
Codevilla	507,31	244,09	6,48	757,88	1,73	24,79	88,84	-	10,82	884,06
Confienza	2.374,62	-	4,33	2.378,95	162,83	-	29,64	-	119,95	2.691,37
Copiano	563,85	-	3,46	567,31	3,93	6,98	-	-	12,15	590,37
Corana	1.328,94	-	-	1.328,94	21,57	-	0,32	-	22,20	1.373,03
Cornale	181,73	0,23	0,22	182,18	3,27	-	0,03	-	0,55	186,03
Corteolona	582,86	-	9,54	592,40	265,61	4,09	5,53	-	24,79	892,42
Corvino San Quirico	147,18	182,02	0,02	329,22	5,37	3,46	4,05	-	13,08	355,18
Costa de' Nobili	1.150,94	-	22,56	1.173,50	28,23	-	0,12	-	45,93	1.247,78
Cozzo	1.581,95	-	0,49	1.582,44	6,56	-	27,39	-	75,81	1.692,20
Cura Carpignano	813,06	-	3,42	816,48	5,06	0,10	0,14	-	22,30	844,08
Dorno	1.777,36	-	15,10	1.792,46	113,96	52,75	13,54	-	66,58	2.039,29
Ferrera Erbognone	894,48	-	10,11	904,59	71,17	56,01	8,65	0,30	31,88	1.072,30
Filighera	693,05	-	20,26	713,31	0,91	1,59	14,58	-	17,59	747,98
Fortunago	639,18	83,33	37,36	759,87	37,30	300,33	130,41	-	15,40	1.243,31
Frascarolo	1.724,71	-	655,89	2.380,60	370,81	30,26	49,61	-	26,79	2.858,07
Gallivola	865,16	-	-	865,16	92,81	-	-	-	40,70	998,67
Gambarana	717,61	-	4,13	721,74	18,17	-	7,65	-	18,76	766,32

Tavola 4.11 - Superficie aziendale secondo l'utilizzazione dei terreni per comune e zona altimetrica (superficie in ettari)

COMUNI ZONE ALTIMETRICHE	SUPERFICIE AGRICOLA UTILIZZATA				Arboricoltura da legno	SUPERFICIE AGRARIA NON UTILIZZATA			Altra superficie	Totale
	Seminativi	Coltivazioni legnose agrarie	Prati permanenti e pascoli	Totale		Totale	Di cui destinata ad attività ricreative			
Gambolo'	3.289,13	2,55	37,98	3.329,66	161,59	236,64	23,72	0,30	32,42	3.784,03
Garlasco	2.576,75	6,41	8,25	2.591,41	46,61	28,08	67,30	0,04	144,70	2.878,10
Genzone	232,95	-	-	232,95	-	-	-	-	11,95	244,90
Gerenzago	727,19	-	0,55	727,74	-	151,24	1,67	-	17,37	898,02
Giussago	1.382,56	-	74,68	1.457,24	47,91	-	15,04	-	53,87	1.574,06
Godiasco	694,13	151,58	23,69	869,40	11,95	468,51	230,89	-	14,45	1.595,20
Golferenzo	97,87	264,24	8,81	370,92	-	33,32	15,33	-	17,28	436,85
Gravellona Lomellina	1.627,60	-	-	1.627,60	104,32	0,97	7,74	0,72	92,48	1.833,11
Gropello Cairoli	1.977,67	4,72	6,12	1.988,51	78,48	296,37	48,41	30,54	147,62	2.559,39
Inverno e Monteleone	999,93	22,50	-	1.022,43	12,00	6,20	5,19	-	20,01	1.065,83
Landriano	1.870,15	39,31	36,93	1.946,39	297,43	27,35	35,83	-	90,87	2.397,87
Langosco	1.387,63	-	-	1.387,63	57,85	30,00	-	-	82,25	1.557,73
Lardirago	462,07	-	-	462,07	-	1,12	-	-	13,79	476,98
Linarolo	746,20	-	-	746,20	40,77	4,00	10,81	-	20,93	822,71
Lirio	6,43	158,42	1,98	166,83	-	1,15	11,66	-	8,88	188,52
Lomello	2.043,60	-	11,50	2.055,10	233,94	-	4,78	-	60,69	2.354,51
Lungavilla	509,40	0,61	-	510,01	-	-	0,43	-	5,60	516,04
Maghermo	389,20	-	54,11	443,31	41,12	2,50	0,48	-	18,45	505,86
Marcignago	747,05	-	10,21	757,26	4,34	-	2,19	-	16,60	780,39
Marzano	373,44	1,44	2,09	376,97	31,84	-	-	-	28,50	437,31
Mede	2.083,11	0,15	2,28	2.085,54	530,52	49,10	1,00	-	105,39	2.771,55
Menconico	681,82	5,57	25,69	713,08	-	234,23	13,77	-	2,16	963,24
Mezzana Bigli	1.396,61	-	10,92	1.407,53	250,84	-	29,53	-	50,56	1.738,46
Mezzana Rabattone	527,98	1,80	2,63	532,41	310,24	-	1,46	-	19,23	863,34
Mezzanino	800,31	0,19	1,31	801,81	58,63	0,50	0,23	-	37,51	898,68
Miradolo Terme	370,02	135,25	91,39	596,66	9,70	56,37	20,25	3,38	9,23	692,21
Montalto Pavese	757,93	919,08	0,07	1.677,08	9,31	124,23	72,62	0,30	30,40	1.913,64
Montebello della Battaglia	1.079,72	171,24	5,14	1.256,10	-	29,91	20,84	0,61	48,30	1.355,15
Montecalvo Versiggia	27,33	697,34	7,44	732,11	1,49	81,59	67,52	-	16,00	898,71
Montescano	4,56	174,02	-	178,58	-	0,50	9,34	-	7,81	196,23
Montesegale	658,49	54,96	1,95	715,40	28,78	201,43	126,26	75,50	49,04	1.120,91
Monticelli Pavese	1.252,16	-	13,64	1.265,80	219,56	62,97	0,72	-	59,98	1.609,03
Montu' Beccaria	109,71	994,32	4,04	1.108,07	-	5,37	54,76	2,05	25,69	1.193,89
Mornico Losana	109,33	336,28	1,56	447,17	23,46	13,61	47,26	-	16,35	547,85
Mortara	3.222,93	0,60	5,41	3.228,94	193,58	12,81	8,69	-	168,16	3.612,18
Nicorvo	672,85	-	-	672,85	22,85	-	2,34	-	26,11	724,15
Olevano di Lomellina	1.079,12	-	-	1.079,12	173,16	-	0,01	-	107,23	1.359,52
Oliva Gessi	144,52	141,28	1,87	287,67	-	49,69	13,12	-	4,75	355,23
Ottobiano	1.441,52	-	16,08	1.457,60	388,40	166,38	70,09	9,61	145,84	2.228,31
Palestro	957,71	-	4,05	961,76	72,70	-	1,30	-	19,75	1.055,51
Pancarana	549,32	9,82	-	559,14	2,27	-	15,18	-	5,96	582,55
Parona	536,56	-	-	536,56	100,58	0,83	5,93	-	7,85	651,75
Pavia	2.595,52	4,31	72,27	2.672,10	315,62	61,28	10,00	10,00	120,83	3.179,83
Pietra de' Giorgi	144,66	540,41	0,70	685,77	-	10,02	61,79	-	35,35	792,93
Pieve Albignola	972,19	0,43	5,63	978,25	65,24	32,06	4,10	-	84,90	1.164,55
Pieve del Cairo	1.825,16	2,49	16,15	1.843,80	92,59	20,31	1,85	-	79,97	2.038,52
Pieve Porto Morone	1.202,61	0,89	80,15	1.283,65	190,34	1,28	7,13	5,06	34,32	1.516,72
Pinarolo Po	759,62	9,07	-	768,69	2,75	1,55	6,98	-	60,14	840,11
Pizzale	848,48	2,30	-	850,78	73,46	-	10,76	-	42,37	977,37
Ponte Nizza	724,01	113,02	8,24	845,27	17,28	249,38	60,11	-	14,64	1.186,68
Portalbera	323,26	13,57	0,06	336,89	1,15	2,23	1,62	0,20	5,86	347,75
Rea	173,85	-	-	173,85	23,40	1,02	8,05	-	26,86	233,18
Redavalle	259,01	129,36	1,15	389,52	7,43	0,32	11,87	-	4,95	414,09
Retorbido	457,20	112,28	17,49	586,97	4,64	88,65	25,27	-	12,17	717,70
Rivanazzano	1.545,93	121,68	28,06	1.695,67	5,48	57,68	67,66	-	42,93	1.869,42
Robbio	3.387,17	1,39	3,38	3.391,94	369,66	14,66	4,05	-	196,01	3.976,32
Robecco Pavese	475,83	0,70	-	476,53	-	-	-	-	20,83	497,36
Rocca de' Giorgi	60,20	198,70	131,05	389,95	65,41	246,50	252,07	-	9,04	962,97
Rocca Susella	495,51	73,82	3,27	572,60	-	287,73	112,36	-	9,49	982,18
Rognano	753,34	-	1,00	754,34	28,55	-	0,40	-	57,28	840,57
Romagnese	524,75	4,77	212,12	741,64	6,14	105,76	53,63	-	5,09	912,26
Roncaro	206,77	-	-	206,77	5,37	-	-	-	5,09	217,23
Rosasco	1.286,21	7,55	0,32	1.294,08	101,34	-	13,60	-	50,70	1.459,72
Roveskala	104,66	571,87	3,18	679,71	4,94	1,91	25,70	-	29,50	741,76
Ruino	1.037,44	309,50	97,29	1.444,23	1,22	422,35	71,19	-	33,78	1.972,77
San Cipriano Po	440,28	0,42	-	440,70	107,36	0,93	0,91	-	14,22	564,12
San Damiano al Colle	32,69	535,88	6,18	574,75	0,58	0,41	7,54	-	10,00	593,28

Tavola 4.11 - Superficie aziendale secondo l'utilizzazione dei terreni per comune e zona altimetrica (superficie in ettari)

COMUNI ZONE ALTIMETRICHE	SUPERFICIE AGRICOLA UTILIZZATA				Arboricoltura da legno	Boschi	SUPERFICIE AGRARIA NON UTILIZZATA		Altra superficie	Totale
	Seminativi	Coltivazioni legnose agrarie	Prati permanenti e pascoli	Totale			Totale	Di cui destinata ad attività ricreative		
San Genesio ed Uniti	792,00	1,00	16,67	809,67	38,58	-	1,17	-	45,76	895,18
San Giorgio di Lomellina	1.699,43	-	4,21	1.703,64	132,36	6,62	79,44	-	98,82	2.020,88
San Martino Siccomario	650,08	-	6,26	656,34	15,37	6,43	0,33	-	40,46	718,93
Sannazzaro de' Burgondi	1.125,79	-	1,54	1.127,33	181,24	18,41	1,92	-	114,27	1.443,17
Santa Cristina e Bissone	1.259,83	0,13	11,33	1.271,29	135,81	2,28	41,48	16,43	24,98	1.475,84
Santa Giuletta	317,57	343,94	3,91	665,42	-	10,24	25,12	1,06	19,37	720,15
Sant'Alessio con Vialone	522,02	-	12,46	534,48	106,45	2,40	1,70	-	15,06	660,09
Santa Margherita di Staffora	34,49	4,68	310,46	349,63	-	63,72	19,05	-	3,40	435,80
Santa Maria della Versa	201,15	1.333,92	13,05	1.548,12	53,14	17,02	63,37	-	66,80	1.748,45
Sant'Angelo Lomellina	774,51	-	-	774,51	59,03	0,42	27,34	-	18,34	879,64
San Zenone al Po	169,92	-	-	169,92	42,92	1,00	3,38	-	1,08	218,30
Sartirana Lomellina	2.493,30	-	-	2.493,30	45,78	16,30	73,20	-	135,96	2.764,54
Scaldasole	1.116,22	-	29,85	1.146,07	64,12	12,07	35,14	1,49	51,02	1.308,42
Semiana	606,50	-	-	606,50	20,07	6,75	26,50	-	29,27	689,09
Silvano Pietra	843,58	-	-	843,58	-	-	0,95	-	7,83	852,36
Siziano	667,83	-	-	667,83	-	-	4,00	-	36,15	707,98
Sommo	1.046,67	-	5,46	1.052,13	35,71	14,29	1,01	-	33,92	1.137,06
Spessa	423,54	3,91	7,74	435,19	23,40	22,00	0,15	-	19,95	500,69
Stradella	584,34	355,70	41,98	982,02	2,22	22,88	23,80	0,07	40,46	1.071,38
Suardi	349,06	0,03	-	349,09	124,22	-	2,63	0,30	6,17	482,11
Torrazza Coste	516,75	362,47	61,64	940,86	4,02	145,52	109,87	-	21,10	1.221,37
Torre Beretti e Castellaro	1.073,93	-	-	1.073,93	67,62	74,71	5,06	-	74,29	1.295,61
Torre d'Arese	419,23	-	-	419,23	1,67	-	-	-	9,80	430,70
Torre de' Negri	433,65	-	1,06	434,71	2,78	-	-	-	25,11	462,60
Torre d'Isola	749,26	6,90	41,99	798,15	264,94	47,84	10,67	2,15	46,23	1.167,83
Torrevecchia Pia	1.276,44	-	44,37	1.320,81	8,60	-	16,63	-	54,99	1.401,03
Torricella Verzate	92,34	131,57	-	223,91	-	5,46	7,16	-	9,10	245,63
Travacò Siccomario	427,50	14,13	-	441,63	197,30	8,03	30,22	8,60	14,68	691,86
Trivolzio	171,02	-	0,63	171,65	24,67	-	2,53	-	5,73	204,58
Tromello	1.445,37	2,17	26,09	1.473,63	241,98	17,99	2,75	-	85,26	1.821,61
Trovo	677,13	-	1,23	678,36	74,31	0,12	18,74	1,01	13,48	785,01
Val di Nizza	651,36	33,86	4,89	690,11	28,91	438,81	49,51	-	17,10	1.224,44
Valeggio	721,05	-	0,63	721,68	189,76	-	0,38	-	43,87	955,69
Valle Lomellina	2.456,84	-	0,18	2.457,02	262,17	-	6,67	-	66,80	2.792,66
Valle Salimbene	365,14	-	11,51	376,65	-	50,25	29,76	-	7,71	464,37
Valverde	508,90	22,18	22,98	554,06	27,50	109,28	10,75	-	24,58	726,17
Varzi	838,39	68,71	143,73	1.050,83	3,10	884,23	139,06	0,22	10,23	2.087,45
Velezzo Lomellina	1.184,84	2,99	0,59	1.188,42	3,62	28,95	9,97	-	62,67	1.293,63
Vellezzo Bellini	1.001,49	-	4,54	1.006,03	96,63	6,01	9,85	-	20,79	1.139,31
Verretto	214,76	2,21	-	216,97	1,29	0,53	1,36	-	14,26	234,41
Verrua Po	811,89	-	160,72	972,61	16,85	-	12,06	-	44,12	1.045,64
Vidigulfo	1.164,71	-	4,56	1.169,27	33,78	2,00	5,00	-	23,00	1.233,05
Vigevano	3.932,86	5,27	153,38	4.091,51	85,39	861,27	228,66	-	100,34	5.367,17
Villa Biscossi	537,79	0,19	-	537,98	2,79	-	-	-	15,13	555,90
Villanova d'Ardenghi	327,45	1,52	-	328,97	115,97	42,00	-	-	-	486,94
Villanterio	1.218,42	1,90	66,52	1.286,84	71,28	30,02	84,31	-	21,24	1.493,69
Vistarino	595,26	-	51,53	646,79	11,00	0,26	5,14	-	19,12	682,31
Voghera	4.503,08	43,86	39,89	4.586,83	20,10	77,04	35,15	-	107,53	4.826,65
Volpara	73,55	139,13	4,51	217,19	-	28,97	12,19	-	5,07	263,42
Zavattarello	939,66	59,92	59,34	1.058,92	-	157,54	40,87	-	23,07	1.280,40
Zeccone	346,72	-	10,38	357,10	59,24	0,06	2,00	-	18,40	436,80
Zeme	1.508,96	-	6,41	1.515,37	123,53	60,76	3,48	-	120,47	1.823,61
Zenevredo	84,28	289,18	7,70	381,16	-	2,59	9,35	-	13,91	407,01
Zerbo	387,95	-	-	387,95	27,69	-	6,64	-	22,15	444,43
Zerbolo'	2.278,73	-	63,73	2.342,46	572,33	414,43	0,16	-	136,29	3.465,67
Zinasco	1.998,11	5,21	10,49	2.013,81	233,31	129,01	14,01	-	60,94	2.451,08
TOTALE	164.864,17	14.741,05	4.400,27	184.005,49	13.157,48	11.054,70	4.691,07	179,54	7.246,50	220.155,24
ZONE ALTIMETRICHE										
Montagna	4.580,45	282,08	991,67	5.854,20	66,83	2.380,92	378,62	0,49	94,14	8.774,71
Collina	14.698,36	13.724,48	605,74	29.028,58	309,79	3.787,44	2.578,53	83,66	842,19	36.546,53
Pianura	145.585,36	734,49	2.802,86	149.122,71	12.780,86	4.886,34	1.733,92	95,39	6.310,17	174.834,00
TOTALE	164.864,17	14.741,05	4.400,27	184.005,49	13.157,48	11.054,70	4.691,07	179,54	7.246,50	220.155,24

Tavola 4.12 - Aziende con seminativi e relativa superficie per le principali coltivazioni praticate, comune e zona altimetrica
(superficie in ettari)

COMUNI ZONE ALTIMETRICHE	Totale aziende	CEREALI				COLTIVAZIONI ORTIVE		COLTIVAZIONI FORAGGERE AVVICENDATE	
		TOTALE		FRUMENTO		Aziende	Superficie	Aziende	Superficie
		Aziende	Superficie	Aziende	Superficie				
Alagna	19	19	524,78	-	-	-	-	1	0,17
Albaredo Arnaboldi	22	21	315,13	18	152,57	5	6,28	10	41,00
Albonese	13	13	941,60	-	-	-	-	-	-
Albuzzano	20	20	856,14	2	14,61	-	-	3	4,07
Arena Po	94	78	704,72	49	273,47	10	57,63	38	394,33
Badia Pavese	40	40	461,85	13	31,84	1	5,39	7	43,56
Bagnaria	51	15	34,08	11	23,14	2	0,05	36	230,15
Barbianello	69	50	458,30	47	378,40	1	6,98	55	363,97
Bascape'	25	23	951,75	-	-	1	2,00	6	112,69
Bastida de' Dossi	14	14	71,01	13	40,14	1	1,23	1	4,00
Bastida Pancarana	25	23	275,68	18	69,46	2	7,36	8	89,82
Battuda	10	10	344,14	-	-	1	1,57	-	-
Belgioioso	21	17	863,43	5	58,11	3	4,39	5	117,02
Bereguardo	15	11	500,12	1	18,50	1	0,10	8	199,10
Borgarello	5	4	225,72	-	-	1	1,00	1	5,15
Borgo Priolo	157	48	285,12	37	178,94	3	2,04	76	327,95
Borgoratto Mormorolo	67	3	19,90	3	10,21	2	0,49	59	269,68
Borgo San Siro	21	20	864,71	-	-	1	0,21	4	106,47
Bornasco	15	13	776,93	-	-	-	-	6	81,38
Bosnasco	35	22	182,13	16	85,04	-	-	11	17,22
Brallo di Pregola	31	14	12,81	12	12,63	3	6,69	19	94,89
Breme	40	39	1.338,58	12	56,53	4	0,65	1	9,26
Bressana Bottarone	81	44	243,82	31	154,96	4	15,78	35	109,22
Broni	113	72	488,00	58	288,59	6	74,84	72	250,88
Calvignano	15	6	68,45	4	50,13	-	-	6	185,08
Campospinoso	29	24	135,90	16	92,61	6	55,09	9	22,25
Candia Lomellina	41	41	1.640,39	-	-	-	-	1	0,71
Canevino	13	1	1,44	1	1,44	1	0,58	8	43,05
Canneto Pavese	7	1	18,47	1	6,32	-	-	3	2,33
Carbonara al Ticino	13	13	958,93	-	-	1	0,01	4	113,29
Casanova Lonati	19	16	165,85	13	109,34	1	31,93	10	36,38
Casatisma	28	22	258,65	19	212,05	2	0,49	15	95,12
Casei Gerola	73	64	692,10	62	548,01	17	49,36	37	151,72
Casorate Primo	18	17	345,61	-	-	7	1,95	1	0,95
Cassolnovo	44	44	1.951,88	-	-	-	-	7	66,02
Castana	14	1	1,30	1	1,30	1	5,87	5	13,52
Casteggio	101	49	266,19	40	182,49	5	212,84	56	191,74
Castelletto di Branduzzo	45	36	293,36	33	201,95	1	18,46	27	150,68
Castello d'Agogna	8	8	833,06	-	-	-	-	-	-
Castelnovetto	27	26	1.599,23	-	-	-	-	1	40,00
Cava Manara	52	48	774,45	16	63,05	9	10,22	6	2,84
Cecima	51	29	144,10	29	137,18	1	5,47	47	314,56
Ceranova	5	5	395,49	-	-	-	-	-	-
Ceretto Lomellina	8	8	415,84	1	1,44	-	-	-	-
Cernago	23	15	815,95	-	-	6	0,96	1	1,45
Certosa di Pavia	19	16	743,53	-	-	1	4,50	3	7,45
Cervesina	34	30	227,98	27	159,00	9	20,02	24	231,98
Chignolo Po	83	75	779,39	8	18,76	7	3,26	22	101,98
Cigognola	49	5	24,41	2	6,41	3	2,57	20	26,41
Cilavegna	41	27	553,24	-	-	11	2,25	5	19,99
Codevilla	102	37	182,26	36	161,03	-	-	83	237,43
Confienza	46	46	2.313,66	-	-	-	-	6	46,15
Copiano	10	10	522,40	2	5,50	-	-	-	-
Corana	94	88	706,53	78	420,76	16	45,25	21	200,55
Cornale	48	45	142,17	31	71,26	4	1,23	2	0,86
Corteolona	21	18	466,27	7	26,41	5	1,33	2	1,07
Corvino San Quirico	103	22	60,57	18	42,09	-	-	30	32,05
Costa de' Nobili	26	25	1.016,70	3	5,88	-	-	4	24,77
Cozzo	17	17	1.551,72	2	85,82	-	-	-	-
Cura Carpignano	14	13	700,67	2	2,99	-	-	4	37,43
Domo	53	50	1.465,26	-	-	-	-	9	206,38
Ferrera Erbognone	11	11	804,10	-	-	-	-	1	16,00
Filighera	8	8	570,30	1	5,84	-	-	1	92,54
Fortunago	76	46	179,49	41	99,05	4	0,33	64	438,72
Frascarolo	28	28	1.655,19	5	33,72	-	-	1	6,32
Galliaiola	8	7	801,66	2	21,10	2	0,93	1	3,05
Gambarana	22	22	658,44	6	16,16	-	-	1	2,90

Tavola 4.12 - Aziende con seminativi e relativa superficie per le principali coltivazioni praticate, comune e zona altimetrica
(superficie in ettari)

COMUNI ZONE ALTIMETRICHE	Totale aziende	CEREALI				COLTIVAZIONI ORTIVE		COLTIVAZIONI FORAGGERE AVVICENDATE	
		TOTALE		FRUMENTO		Aziende	Superficie	Aziende	Superficie
		Aziende	Superficie	Aziende	Superficie				
Gambolo'	87	84	2.934,80	3	12,78	4	2,58	23	44,09
Garlasco	70	68	2.445,33	1	1,32	5	11,96	-	-
Genzone	8	8	213,40	1	8,39	2	12,84	-	-
Gerenzago	18	15	570,10	5	20,80	3	1,07	9	40,61
Giussago	29	27	1.273,04	1	23,87	1	0,74	-	-
Godiasco	143	80	198,09	73	138,91	5	1,08	114	458,90
Golferenzo	27	5	24,13	5	24,13	2	0,47	21	55,10
Gravellona Lomellina	32	28	1.578,73	-	-	7	2,71	1	15,44
Gropello Cairoli	48	42	1.871,08	3	14,77	4	0,50	9	33,57
Inverno e Monteleone	51	45	722,80	30	120,14	1	0,21	24	113,92
Landriano	23	22	1.564,40	2	8,90	-	-	6	107,26
Langosco	26	25	1.350,14	1	15,64	-	-	-	-
Lardirago	3	3	267,12	1	12,61	-	-	2	134,92
Linarolo	12	12	559,47	2	10,82	-	-	6	123,45
Lirio	4	-	-	-	-	-	-	4	6,43
Lomello	27	27	1.987,40	2	10,47	-	-	2	2,24
Lungavilla	47	43	328,62	40	184,66	-	-	19	67,96
Maghero	19	19	358,34	-	-	-	-	1	20,00
Marcignago	12	12	692,14	1	2,25	2	0,48	1	22,11
Marzano	16	13	271,18	3	13,35	-	-	5	20,07
Mede	45	43	1.984,72	7	69,24	-	-	4	29,40
Menconico	64	37	113,85	30	86,72	-	-	61	532,09
Mezzana Bigli	58	52	970,09	20	144,01	1	2,03	5	65,97
Mezzana Rabattone	20	20	485,87	2	39,10	-	-	-	-
Mezzanino	53	50	535,62	48	288,06	8	47,29	7	20,65
Miradolo Terme	152	85	286,34	8	8,01	29	8,85	12	15,35
Montalto Pavese	105	31	161,84	20	94,11	3	0,12	90	561,55
Montebello della Battaglia	77	48	462,46	46	351,63	3	19,45	50	248,80
Montecalvo Versiggia	10	5	8,09	4	5,46	-	-	7	10,32
Montescano	8	-	-	-	-	-	-	-	-
Montesegale	76	57	230,92	51	168,22	10	1,92	73	369,94
Monticelli Pavese	64	60	1.025,91	14	54,10	2	0,65	3	91,70
Montu' Beccaria	109	12	38,41	6	14,05	1	0,01	21	21,28
Mornico Losana	27	4	21,35	2	14,39	1	0,37	15	74,26
Mortara	75	71	3.030,60	2	12,93	2	0,08	3	3,23
Nicorvo	13	13	672,85	-	-	-	-	-	-
Olevano di Lomellina	13	12	894,41	-	-	-	-	2	14,30
Oliva Gessi	17	6	39,79	4	34,50	1	0,64	5	80,39
Ottobiano	53	51	1.344,17	2	21,34	-	-	1	24,21
Palestro	36	36	955,12	-	-	7	0,62	-	-
Pancarana	44	39	311,84	37	194,26	5	10,79	24	74,25
Parona	13	13	529,34	-	-	-	-	-	-
Pavia	59	56	2.359,45	13	72,34	5	12,28	4	22,81
Pietra de' Giorgi	57	10	23,55	8	20,41	-	-	26	76,77
Pieve Albignola	19	16	774,88	-	-	2	7,57	-	-
Pieve del Cairo	53	48	1.559,34	26	239,33	5	2,77	4	19,40
Pieve Porto Morone	102	97	1.136,15	24	59,72	5	0,92	-	-
Pinarolo Po	69	43	343,99	35	253,14	3	18,77	57	238,55
Pizzale	40	37	433,48	36	346,75	4	10,69	24	127,47
Ponte Nizza	66	38	148,33	34	112,10	1	1,72	58	553,01
Portalbera	40	24	200,66	17	99,85	3	22,15	16	38,82
Rea	24	20	117,81	16	35,76	4	0,77	-	-
Redavalle	36	26	103,49	25	99,86	-	-	18	68,68
Retorbido	89	42	171,68	37	148,07	1	1,62	51	189,08
Rivanazzano	94	65	596,24	54	433,63	11	30,04	72	599,50
Robbio	91	79	3.327,86	-	-	4	1,91	3	24,53
Robecco Pavese	56	41	216,35	38	187,85	-	-	30	102,95
Rocca de' Giorgi	5	2	7,61	2	5,65	-	-	5	52,59
Rocca Susella	76	36	142,05	30	74,30	-	-	55	246,16
Rognano	10	10	722,37	1	1,80	-	-	-	-
Romagnese	61	14	30,27	11	25,83	-	-	59	481,84
Roncaro	7	5	199,69	-	-	-	-	2	3,32
Rosasco	39	38	1.276,09	1	8,33	3	1,65	-	-
Rovescala	47	3	23,23	2	12,18	-	-	29	48,68
Ruino	120	51	175,80	47	150,32	3	0,61	117	857,01
San Cipriano Po	14	11	249,83	5	19,26	1	0,54	7	42,15
San Damiano al Colle	17	2	15,10	-	-	1	0,07	7	15,78

Tavola 4.12 - Aziende con seminativi e relativa superficie per le principali coltivazioni praticate, comune e zona altimetrica
(superficie in ettari)

COMUNI ZONE ALTIMETRICHE	Totale aziende	CEREALI				COLTIVAZIONI ORTIVE		COLTIVAZIONI FORAGGERE AVVICENDATE	
		TOTALE		FRUMENTO		Aziende	Superficie	Aziende	Superficie
		Aziende	Superficie	Aziende	Superficie				
San Genesio ed Uniti	12	10	547,59	3	11,03	-	-	5	157,69
San Giorgio di Lomellina	65	65	1.633,88	-	-	-	-	-	-
San Martino Siccomario	19	18	619,14	-	-	-	-	3	16,50
Sannazzaro de' Burgondi	40	39	1.077,64	6	30,94	1	0,99	4	9,87
Santa Cristina e Bissone	31	29	977,09	4	14,78	2	38,60	8	94,54
Santa Giuletta	91	29	120,18	28	112,95	-	-	50	104,96
Sant'Alessio con Vialone	8	6	345,14	1	7,70	-	-	1	35,41
Santa Margherita di Staffora	12	4	3,99	1	0,65	1	0,31	8	27,52
Santa Maria della Versa	80	4	16,30	3	4,70	-	-	16	49,95
Sant'Angelo Lomellina	16	16	767,21	-	-	-	-	1	0,57
San Zenone al Po	14	7	131,74	1	40,75	1	0,58	4	5,03
Sartirana Lomellina	35	35	2.345,23	4	23,74	-	-	1	10,30
Scaldasole	10	9	1.059,76	-	-	-	-	-	-
Semiana	14	14	531,53	-	-	-	-	1	10,97
Silvano Pietra	56	53	478,26	49	397,12	13	33,01	12	90,87
Siziano	11	10	568,92	-	-	3	7,62	3	25,58
Sommo	22	20	778,34	2	54,69	1	0,01	-	-
Spessa	10	9	324,66	3	3,02	-	-	4	4,32
Stradella	147	52	336,99	27	159,52	8	25,83	53	164,68
Suardi	24	24	328,26	8	25,99	-	-	2	0,60
Torrazza Coste	88	55	193,48	45	136,49	1	0,09	69	278,05
Torre Beretti e Castellaro	6	6	965,18	4	53,22	-	-	1	22,85
Torre d'Arese	13	10	371,01	1	4,25	-	-	6	6,13
Torre de' Negri	15	13	338,79	3	17,66	1	0,15	8	28,07
Torre d'Isola	10	7	593,09	-	-	3	0,67	3	95,00
Torrevecchia Pia	37	32	996,70	5	71,02	3	6,58	14	118,14
Torricella Verzate	40	2	2,28	2	2,28	1	0,58	10	63,32
Travacò Siccomario	31	31	400,98	11	62,14	1	0,81	3	4,80
Trivolzio	17	15	170,53	-	-	-	-	-	-
Tromello	57	56	1.267,34	3	10,68	3	1,00	4	59,71
Trovo	10	10	656,40	-	-	1	0,03	2	1,68
Val di Nizza	90	39	137,74	35	123,61	2	0,06	80	510,42
Valeggio	18	18	705,26	-	-	-	-	-	-
Valle Lomellina	44	43	2.395,67	14	86,89	-	-	1	0,12
Valle Salimbene	7	5	281,07	2	35,35	-	-	1	40,00
Valverde	46	27	117,64	26	87,65	10	2,39	39	376,69
Varzi	93	57	167,15	43	107,75	1	0,01	87	667,28
Velezzo Lomellina	15	14	1.141,55	1	1,50	2	1,73	-	-
Vellezzo Bellini	24	22	507,48	4	9,13	2	400,62	8	61,19
Verretto	29	25	127,35	21	78,59	1	0,41	9	17,48
Verrua Po	74	73	621,82	58	280,66	3	0,66	11	25,16
Vidigulfo	23	21	931,71	2	35,29	2	0,86	8	143,21
Vigevano	135	99	3.387,26	1	9,60	24	7,08	13	117,46
Villa Biscossi	8	7	489,44	1	1,08	-	-	-	-
Villanova d'Ardenghi	15	14	323,14	-	-	1	1,52	1	0,34
Villanterio	28	23	859,72	4	52,13	1	12,38	1	81,41
Vistarino	26	25	513,14	7	22,72	1	0,21	6	36,60
Voghera	294	220	1.917,08	194	1.481,22	46	206,92	198	1.056,68
Volpara	17	4	21,87	4	21,87	3	2,95	6	26,43
Zavattarello	95	61	191,31	55	162,68	6	1,84	90	691,98
Zeccone	14	10	291,54	1	1,18	-	-	6	29,11
Zeme	27	24	1.437,30	-	-	2	1,27	-	-
Zenevredo	23	14	64,43	5	24,93	-	-	4	8,22
Zerbo	23	23	353,87	4	22,55	-	-	1	0,21
Zerbolo'	24	24	2.166,12	-	-	-	-	1	23,97
Zinasco	80	70	1.811,99	4	37,18	3	2,24	8	42,18
TOTALE	7.988	5.542	127.222,51	2.492	13.195,53	491	1.671,13	3.159	18.793,81
ZONE ALTIMETRICHE									
Montagna	543	268	808,84	224	630,66	25	11,35	479	3.612,86
Collina	2.486	953	4.781,52	793	3.326,29	76	317,76	1.514	7.389,58
Pianura	4.959	4.321	121.632,15	1.475	9.238,58	390	1.342,02	1.166	7.791,37
TOTALE	7.988	5.542	127.222,51	2.492	13.195,53	491	1.671,13	3.159	18.793,81

Tavola 4.13 - Aziende con coltivazioni legnose agrarie e relativa superficie per le principali coltivazioni praticate, comune e zona altimetrica (superficie in ettari)

COMUNI ZONE ALTIMETRICHE	Totale aziende	VITE		OLIVO		AGRUMI		FRUTTIFERI	
		Aziende	Superficie	Aziende	Superficie	Aziende	Superficie	Aziende	Superficie
Alagna	1	-	-	-	-	-	-	-	-
Albaredo Arnaboldi	1	1	0,13	-	-	-	-	-	-
Albonese	-	-	-	-	-	-	-	-	-
Albuzzano	1	1	1,77	-	-	-	-	-	-
Arena Po	19	18	6,45	-	-	-	-	1	0,33
Badia Pavese	-	-	-	-	-	-	-	-	-
Bagnaria	49	43	17,07	-	-	-	-	45	59,02
Barbianello	19	19	8,54	-	-	-	-	-	-
Bascape'	-	-	-	-	-	-	-	-	-
Bastida de' Dossi	-	-	-	-	-	-	-	-	-
Bastida Pancarana	-	-	-	-	-	-	-	-	-
Battuda	-	-	-	-	-	-	-	-	-
Belgioioso	2	1	0,53	-	-	-	-	-	-
Bereguardo	3	-	-	-	-	-	-	2	0,25
Borgarello	1	-	-	-	-	-	-	-	-
Borgo Priolo	207	199	779,86	-	-	-	-	50	106,31
Borgoratto Mormorolo	102	100	471,56	-	-	-	-	18	7,39
Borgo San Siro	-	-	-	-	-	-	-	-	-
Bornasco	-	-	-	-	-	-	-	-	-
Bosnasco	60	58	152,57	-	-	-	-	2	0,43
Brallo di Pregola	11	9	3,96	-	-	-	-	4	2,34
Breme	1	1	0,31	-	-	-	-	-	-
Bressana Bottarone	18	12	10,70	-	-	-	-	6	2,41
Broni	148	145	269,06	-	-	-	-	6	10,57
Calvignano	18	18	129,40	-	-	-	-	-	-
Campospinoso	6	5	5,61	-	-	-	-	1	0,04
Candia Lomellina	2	-	-	-	-	-	-	1	0,32
Canevino	38	37	176,15	-	-	-	-	3	0,40
Canneto Pavese	149	149	362,56	-	-	-	-	1	0,71
Carbonara al Ticino	-	-	-	-	-	-	-	-	-
Casanova Lonati	4	4	2,97	-	-	-	-	-	-
Casatisma	-	-	-	-	-	-	-	-	-
Casei Gerola	9	8	1,22	-	-	-	-	1	0,29
Casorate Primo	1	-	-	-	-	-	-	1	5,87
Cassolnovo	2	-	-	-	-	-	-	1	0,09
Castana	76	76	216,59	-	-	-	-	1	0,06
Casteggio	116	113	488,78	1	62,23	-	-	7	3,15
Castelletto di Branduzzo	4	2	1,11	-	-	-	-	2	0,11
Castello d'Agogna	-	-	-	-	-	-	-	-	-
Castelnovetto	-	-	-	-	-	-	-	-	-
Cava Manara	4	-	-	-	-	-	-	4	2,31
Cecima	49	47	31,03	-	-	-	-	18	20,44
Ceranova	-	-	-	-	-	-	-	-	-
Ceretto Lomellina	-	-	-	-	-	-	-	-	-
Cernago	1	-	-	-	-	-	-	-	-
Certosa di Pavia	1	-	-	-	-	-	-	1	1,25
Cervesina	2	1	0,14	-	-	-	-	1	10,00
Chignolo Po	2	2	0,31	-	-	-	-	-	-
Cigognola	169	167	460,68	-	-	-	-	5	0,91
Cilavegna	6	-	-	-	-	-	-	6	1,28
Codevilla	121	117	241,43	1	0,06	-	-	22	2,60
Confienza	-	-	-	-	-	-	-	-	-
Copiano	-	-	-	-	-	-	-	-	-
Corana	-	-	-	-	-	-	-	-	-
Cornale	1	-	-	-	-	-	-	1	0,23
Corteolona	-	-	-	-	-	-	-	-	-
Corvino San Quirico	110	102	165,79	-	-	-	-	26	9,98
Costa de' Nobili	-	-	-	-	-	-	-	-	-
Cozzo	-	-	-	-	-	-	-	-	-
Cura Carpignano	-	-	-	-	-	-	-	-	-
Domo	-	-	-	-	-	-	-	-	-
Ferrera Erbognone	-	-	-	-	-	-	-	-	-
Filighera	-	-	-	-	-	-	-	-	-
Fortunago	60	55	61,74	-	-	-	-	33	21,59
Frascarolo	-	-	-	-	-	-	-	-	-
Galliaivola	-	-	-	-	-	-	-	-	-
Gambarana	-	-	-	-	-	-	-	-	-

Tavola 4.13 - Aziende con coltivazioni legnose agrarie e relativa superficie per le principali coltivazioni praticate, comune e zona altimetrica (superficie in ettari)

COMUNI ZONE ALTIMETRICHE	Totale aziende	VITE		OLIVO		AGRUMI		FRUTTIFERI	
		Aziende	Superficie	Aziende	Superficie	Aziende	Superficie	Aziende	Superficie
Gambolo'	4	-	-	-	-	-	-	2	1,10
Garlasco	4	1	0,33	-	-	-	-	3	6,08
Genzone	-	-	-	-	-	-	-	-	-
Gerenzago	-	-	-	-	-	-	-	-	-
Giussago	-	-	-	-	-	-	-	-	-
Godiasco	147	138	125,47	-	-	-	-	44	22,86
Golferenzo	66	65	262,24	-	-	-	-	1	2,00
Gravellona Lomellina	-	-	-	-	-	-	-	-	-
Gropello Cairoli	1	-	-	-	-	-	-	-	-
Inverno e Monteleone	24	22	15,33	1	0,20	-	-	-	-
Landriano	1	1	39,31	-	-	-	-	-	-
Langosco	-	-	-	-	-	-	-	-	-
Lardirago	-	-	-	-	-	-	-	-	-
Linarolo	-	-	-	-	-	-	-	-	-
Lirio	40	40	158,42	-	-	-	-	-	-
Lomello	-	-	-	-	-	-	-	-	-
Lungavilla	2	-	-	-	-	-	-	2	0,61
Maghero	-	-	-	-	-	-	-	-	-
Marcignago	-	-	-	-	-	-	-	-	-
Marzano	1	-	-	-	-	-	-	-	-
Mede	1	-	-	-	-	-	-	1	0,15
Menconico	20	18	3,27	-	-	-	-	7	2,30
Mezzana Bigli	-	-	-	-	-	-	-	-	-
Mezzana Rabattone	1	-	-	-	-	-	-	-	-
Mezzanino	1	-	-	-	-	-	-	1	0,19
Miradolo Terme	230	227	132,49	1	0,42	-	-	13	2,34
Montalto Pavese	157	154	910,38	-	-	-	-	5	2,25
Montebello della Battaglia	59	56	162,67	-	-	-	-	6	8,57
Montecalvo Versiggia	138	138	697,34	-	-	-	-	-	-
Montescano	52	52	174,02	-	-	-	-	-	-
Montesegale	53	46	42,62	-	-	-	-	22	12,34
Monticelli Pavese	-	-	-	-	-	-	-	-	-
Montu' Beccaria	225	225	993,70	-	-	-	-	3	0,62
Mornico Losana	72	71	331,59	-	-	-	-	1	4,69
Mortara	2	1	0,20	-	-	-	-	2	0,30
Nicorvo	-	-	-	-	-	-	-	-	-
Olevano di Lomellina	-	-	-	-	-	-	-	-	-
Oliva Gessi	26	26	140,71	-	-	-	-	2	0,57
Ottobiano	-	-	-	-	-	-	-	-	-
Palestro	-	-	-	-	-	-	-	-	-
Pancarana	4	2	0,06	-	-	-	-	-	-
Parona	-	-	-	-	-	-	-	-	-
Pavia	2	1	4,17	-	-	-	-	1	0,14
Pietra de' Giorgi	135	134	538,58	-	-	-	-	4	1,83
Pieve Albignola	2	-	-	-	-	-	-	1	0,36
Pieve del Cairo	1	-	-	-	-	-	-	-	-
Pieve Porto Morone	1	1	0,89	-	-	-	-	-	-
Pinarolo Po	25	20	4,95	-	-	-	-	8	4,12
Pizzale	1	-	-	-	-	-	-	1	2,30
Ponte Nizza	55	42	21,73	-	-	-	-	44	91,10
Portalbera	18	18	13,57	-	-	-	-	-	-
Rea	-	-	-	-	-	-	-	-	-
Redavalle	61	61	129,31	-	-	-	-	1	0,05
Retorbido	90	90	94,41	-	-	-	-	11	0,53
Rivanazzano	68	57	92,70	-	-	-	-	29	27,49
Robbio	2	1	0,39	-	-	-	-	1	1,00
Robecco Pavese	2	2	0,21	-	-	-	-	1	0,49
Rocca de' Giorgi	18	18	198,70	-	-	-	-	-	-
Rocca Susella	66	58	51,59	-	-	-	-	52	22,23
Rognano	-	-	-	-	-	-	-	-	-
Romagnese	17	17	4,38	-	-	-	-	2	0,39
Roncaro	-	-	-	-	-	-	-	-	-
Rosasco	1	-	-	-	-	-	-	-	-
Rovescala	200	200	571,87	-	-	-	-	-	-
Ruino	103	102	280,06	-	-	-	-	1	0,02
San Cipriano Po	1	1	0,42	-	-	-	-	-	-
San Damiano al Colle	127	127	520,60	-	-	-	-	2	15,28

Tavola 4.13 - Aziende con coltivazioni legnose agrarie e relativa superficie per le principali coltivazioni praticate, comune e zona altimetrica (superficie in ettari)

COMUNI ZONE ALTIMETRICHE	Totale aziende	VITE		OLIVO		AGRUMI		FRUTTIFERI	
		Aziende	Superficie	Aziende	Superficie	Aziende	Superficie	Aziende	Superficie
San Genesio ed Uniti	1	-	-	-	-	-	-	1	1,00
San Giorgio di Lomellina	-	-	-	-	-	-	-	-	-
San Martino Siccomario	-	-	-	-	-	-	-	-	-
Sannazzaro de' Burgondi	-	-	-	-	-	-	-	-	-
Santa Cristina e Bissone	1	-	-	-	-	-	-	1	0,13
Santa Giuletta	147	138	342,27	-	-	-	-	14	1,67
Sant'Alessio con Vialone	-	-	-	-	-	-	-	-	-
Santa Margherita di Staffora	7	6	4,36	-	-	-	-	2	0,32
Santa Maria della Versa	235	235	1.318,79	-	-	-	-	5	12,73
Sant'Angelo Lomellina	-	-	-	-	-	-	-	-	-
San Zenone al Po	-	-	-	-	-	-	-	-	-
Sartirana Lomellina	-	-	-	-	-	-	-	-	-
Scaldasole	-	-	-	-	-	-	-	-	-
Semiana	-	-	-	-	-	-	-	-	-
Silvano Pietra	-	-	-	-	-	-	-	-	-
Siziano	-	-	-	-	-	-	-	-	-
Sommo	-	-	-	-	-	-	-	-	-
Spessa	1	1	3,91	-	-	-	-	-	-
Stradella	207	198	341,43	-	-	-	-	27	7,08
Suardi	1	1	0,03	-	-	-	-	-	-
Torrazza Coste	142	138	347,84	1	0,50	-	-	13	10,44
Torre Beretti e Castellaro	-	-	-	-	-	-	-	-	-
Torre d'Arese	-	-	-	-	-	-	-	-	-
Torre de' Negri	-	-	-	-	-	-	-	-	-
Torre d'Isola	1	-	-	-	-	-	-	1	6,90
Torrevecchia Pia	-	-	-	-	-	-	-	-	-
Torricella Verzate	68	65	125,05	-	-	-	-	8	6,52
Travacò Siccomario	1	-	-	-	-	-	-	-	-
Trivolzio	-	-	-	-	-	-	-	-	-
Tromello	1	-	-	-	-	-	-	-	-
Trovo	-	-	-	-	-	-	-	-	-
Val di Nizza	52	30	9,02	-	-	-	-	43	24,84
Valeggio	-	-	-	-	-	-	-	-	-
Valle Lomellina	-	-	-	-	-	-	-	-	-
Valle Salimbene	-	-	-	-	-	-	-	-	-
Valverde	36	20	8,40	-	-	-	-	30	12,48
Varzi	75	62	17,80	1	0,39	-	-	54	48,70
Velezzo Lomellina	1	1	2,99	-	-	-	-	-	-
Vellezzo Bellini	-	-	-	-	-	-	-	-	-
Verretto	5	3	1,91	-	-	-	-	2	0,30
Verrua Po	-	-	-	-	-	-	-	-	-
Vidigulfo	-	-	-	-	-	-	-	-	-
Vigevano	10	-	-	-	-	-	-	10	5,27
Villa Biscossi	1	-	-	-	-	-	-	-	-
Villanova d'Ardenghi	1	-	-	-	-	-	-	-	-
Villanterio	2	2	1,90	-	-	-	-	-	-
Vistarino	-	-	-	-	-	-	-	-	-
Voghera	42	29	14,82	-	-	-	-	16	21,72
Volpara	32	31	138,16	1	0,60	-	-	2	0,37
Zavattarello	70	59	29,04	-	-	-	-	17	11,32
Zeccone	-	-	-	-	-	-	-	-	-
Zeme	-	-	-	-	-	-	-	-	-
Zenevredo	60	59	288,74	-	-	-	-	2	0,44
Zerbo	-	-	-	-	-	-	-	-	-
Zerbolo'	-	-	-	-	-	-	-	-	-
Zinasco	4	1	0,07	-	-	-	-	3	5,14
TOTALE	5.125	4.822	13.783,23	7	64,40	-	-	795	682,35
ZONE ALTIMETRICHE									
Montagna	337	264	97,30	1	0,39	-	-	204	161,71
Collina	4.124	4.002	13.139,13	4	63,39	-	-	485	425,65
Pianura	664	556	546,80	2	0,62	-	-	106	94,99
TOTALE	5.125	4.822	13.783,23	7	64,40	-	-	795	682,35

Tavola 4.14 - Aziende con allevamenti e aziende con bovini, bufalini, suini e relativo numero di capi per comune e zona altimetrica

COMUNI ZONE ALTIMETRICHE	Totale aziende	BOVINI			BUFALINI			SUINI	
		Aziende	CAPI		Aziende	CAPI		Aziende	Capi
			Totale	Di cui vacche		Totale	Di cui bufale		
Alagna	2	1	12	8	-	-	-	1	473
Albaredo Arnaboldi	11	4	59	-	-	-	-	3	5
Albuzzano	4	3	75	10	-	-	-	2	2.005
Arena Po	21	17	1.471	592	-	-	-	2	88
Badia Pavese	7	6	275	46	-	-	-	1	80
Bagnaria	15	3	40	10	-	-	-	-	-
Barbianello	15	10	223	27	-	-	-	7	100
Bascape'	15	11	1.533	709	-	-	-	6	9.643
Bastida Pancarana	1	-	-	-	-	-	-	1	1.303
Belgioioso	8	6	599	341	-	-	-	2	3.430
Bereguardo	7	6	1.636	748	-	-	-	-	-
Borgarello	2	1	56	33	-	-	-	-	-
Borgo Priolo	74	8	152	67	-	-	-	5	15
Borgoratto Mormorolo	3	2	35	-	-	-	-	1	5
Borgo San Siro	4	4	1.020	482	-	-	-	-	-
Bornasco	11	7	1.061	567	-	-	-	2	1.164
Bosnasco	1	-	-	-	-	-	-	1	42
Brallo di Pregola	27	15	158	68	-	-	-	6	115
Breme	3	2	112	66	-	-	-	-	-
Bressana Bottarone	24	2	23	-	-	-	-	5	13
Broni	53	18	467	-	-	-	-	11	61
Campospinoso	14	2	14	-	-	-	-	1	20
Candia Lomellina	3	2	44	-	-	-	-	3	4.056
Canevino	8	3	8	2	-	-	-	2	8
Carbonara al Ticino	5	3	1.021	520	-	-	-	1	3.000
Casanova Lonati	3	2	100	-	-	-	-	1	6
Casei Gerola	3	2	95	-	-	-	-	1	5
Casorate Primo	3	3	246	102	-	-	-	-	-
Cassolnovo	10	7	817	91	-	-	-	2	2.448
Castana	7	1	8	-	-	-	-	2	3
Casteggio	5	1	13	-	-	-	-	2	11
Castelletto di Branduzzo	2	1	14	-	-	-	-	1	34
Castello d'Agogna	1	1	99	60	-	-	-	-	-
Castelnovetto	1	1	30	-	-	-	-	-	-
Cava Manara	1	-	-	-	-	-	-	1	348
Cecima	9	5	84	17	-	-	-	1	3
Ceranova	2	2	659	456	-	-	-	-	-
Ceretto Lomellina	2	2	64	40	-	-	-	-	-
Cernago	2	1	6	-	-	-	-	-	-
Certosa di Pavia	6	4	38	4	-	-	-	1	2
Chignolo Po	21	17	624	170	-	-	-	1	532
Cigognola	56	5	14	1	-	-	-	9	76
Cilavegna	10	4	96	23	-	-	-	1	408
Codevilla	19	5	15	-	-	-	-	5	26
Confienza	9	7	509	243	-	-	-	-	-
Corana	38	1	30	-	-	-	-	-	-
Corteolona	5	3	34	1	-	-	-	2	1.996
Corvino San Quirico	21	2	7	-	-	-	-	3	55
Costa de' Nobili	8	4	264	100	-	-	-	4	21.607
Cura Carpignano	3	2	465	164	-	-	-	-	-
Dorno	10	6	2.071	73	1	80	55	2	10.509
Ferrera Erbognone	4	3	227	97	-	-	-	1	2.325
Filighera	4	1	644	263	-	-	-	3	2.986
Fortunago	32	7	78	11	-	-	-	6	23
Frascarolo	6	5	455	58	-	-	-	1	180
Galliaiola	2	-	-	-	-	-	-	1	3.003
Gambaranà	2	2	162	60	-	-	-	-	-
Gambolo'	46	16	704	257	-	-	-	2	7.110
Garlasco	8	3	26	-	-	-	-	5	14.173
Genzone	2	1	25	-	-	-	-	1	2.911
Gerenzago	4	3	401	195	-	-	-	2	926
Giussago	5	4	598	260	-	-	-	1	4
Godiasco	32	7	94	10	-	-	-	4	22
Golferenzo	2	1	11	-	-	-	-	-	-
Gravellona Lomellina	3	2	202	64	-	-	-	-	-
Gropello Cairoli	7	2	64	16	-	-	-	4	1.671

Tavola 4.14 - Aziende con allevamenti e aziende con bovini, bufalini, suini e relativo numero di capi per comune e zona altimetrica

COMUNI ZONE ALTIMETRICHE	Totale aziende	BOVINI			BUFALINI			SUINI	
		Aziende	CAPI		Aziende	CAPI		Aziende	Capi
			Totale	Di cui vacche		Totale	Di cui bufale		
Inverno e Monteleone	18	12	619	248	-	-	-	2	701
Landriano	8	7	1.400	632	-	-	-	2	25.432
Langosco	10	2	47	-	-	-	-	-	-
Lardirago	1	1	485	253	-	-	-	-	-
Linarolo	6	5	1.150	560	-	-	-	3	3.208
Lirio	4	1	65	-	-	-	-	4	38
Lomello	8	2	221	100	-	-	-	1	40
Lungavilla	3	2	59	-	-	-	-	2	11
Maghero	2	2	219	97	-	-	-	-	-
Marcignago	8	5	246	99	-	-	-	3	1.473
Marzano	5	4	148	96	-	-	-	2	2.338
Mede	7	4	158	-	-	-	-	1	865
Menconico	40	10	86	14	-	-	-	2	701
Mezzana Bigli	4	3	74	11	-	-	-	1	2.250
Mezzanino	28	1	6	-	-	-	-	4	112
Miradolo Terme	19	13	418	191	-	-	-	3	327
Montalto Pavese	32	11	244	34	-	-	-	17	60
Montebello della Battaglia	2	1	9	2	-	-	-	2	79
Montecalvo Versiggia	14	1	2	-	-	-	-	1	6
Montesegale	52	7	95	11	-	-	-	10	32
Monticelli Pavese	10	9	1.759	500	-	-	-	1	8
Mornico Losana	6	4	65	-	-	-	-	4	30
Mortara	20	11	102	10	-	-	-	4	19.816
Oliva Gessi	16	1	6	-	-	-	-	-	-
Ottobiano	6	5	453	217	-	-	-	-	-
Palestro	3	2	82	50	-	-	-	1	2
Pancarana	11	-	-	-	-	-	-	1	3
Parona	3	2	24	-	-	-	-	-	-
Pavia	14	12	1.166	559	-	-	-	-	-
Pietra de' Giorgi	21	7	54	-	-	-	-	8	82
Pieve Albignola	1	1	4	2	-	-	-	-	-
Pieve del Cairo	7	5	203	98	-	-	-	2	2.584
Pieve Porto Morone	57	10	417	71	-	-	-	2	6.638
Pinarolo Po	32	4	186	9	-	-	-	4	19
Ponte Nizza	24	10	271	74	-	-	-	1	2
Portalbera	2	1	2	-	-	-	-	-	-
Redavalle	2	2	99	-	-	-	-	1	8
Retorbido	8	3	10	-	-	-	-	-	-
Rivanazzano	43	10	520	333	-	-	-	7	18
Robbio	47	5	386	151	-	-	-	2	3
Robecco Pavese	20	1	25	10	-	-	-	3	546
Rocca de' Giorgi	1	-	-	-	-	-	-	1	1
Rocca Susella	39	1	3	-	-	-	-	5	20
Romagnese	24	6	249	-	-	-	-	1	450
Roncaro	3	-	-	-	-	-	-	1	2.412
Rosasco	18	4	39	-	-	-	-	1	2
Rovescala	2	1	45	21	-	-	-	1	619
Ruino	49	12	573	86	-	-	-	5	12
San Cipriano Po	10	4	266	1	-	-	-	-	-
San Damiano al Colle	2	1	1	-	-	-	-	-	-
San Genesio ed Uniti	4	2	859	414	-	-	-	-	-
San Giorgio di Lomellina	8	2	22	-	-	-	-	1	14.601
San Martino Siccomario	6	6	196	101	-	-	-	-	-
Sannazzaro de' Burgondi	16	5	172	61	-	-	-	3	32
Santa Cristina e Bissone	16	9	1.069	474	-	-	-	5	7.017
Santa Gioletta	10	3	37	-	-	-	-	6	25
Sant'Alessio con Vialone	6	5	405	102	-	-	-	4	4.752
Santa Margherita di Staffora	11	3	262	130	-	-	-	1	10
Santa Maria della Versa	46	3	7	2	-	-	-	3	7
Sant'Angelo Lomellina	1	1	427	180	-	-	-	-	-
Scaldasole	2	2	113	19	-	-	-	-	-
Sommo	3	1	35	-	-	-	-	1	1.100
Spessa	5	2	19	7	-	-	-	-	-
Stradella	19	6	115	41	-	-	-	3	200
Suardi	1	1	10	-	-	-	-	1	40
Torrazza Coste	65	10	206	55	1	1	-	10	136

Tavola 4.14 - Aziende con allevamenti e aziende con bovini, bufalini, suini e relativo numero di capi per comune e zona altimetrica

COMUNI ZONE ALTIMETRICHE	Totale aziende	BOVINI			BUFALINI			SUINI	
		Aziende	CAPI		Aziende	CAPI		Aziende	Capi
			Totale	Di cui vacche		Totale	Di cui bufale		
Torre Beretti e Castellaro	2	2	575	224	-	-	-	-	-
Torre d'Arese	6	5	46	7	-	-	-	4	4.566
Torre de' Negri	7	4	310	17	-	-	-	3	7.199
Torre d'Isola	4	4	699	330	-	-	-	1	47
Torrevecchia Pia	7	5	694	313	-	-	-	2	3.084
Torricella Verzate	20	3	48	9	-	-	-	2	38
Travaco' Siccomario	3	2	32	-	-	-	-	-	-
Tromello	8	7	351	158	-	-	-	1	5.180
Trovo	4	3	234	120	-	-	-	1	1.309
Val di Nizza	55	9	97	21	-	-	-	2	6
Valeggio	2	2	110	-	-	-	-	-	-
Valle Lomellina	3	2	997	528	-	-	-	-	-
Valle Salimbene	3	2	295	130	-	-	-	-	-
Valverde	30	1	44	22	-	-	-	5	133
Varzi	74	30	460	90	-	-	-	6	834
Velezzo Lomellina	1	1	6	-	-	-	-	1	2
Vellezzo Bellini	11	11	968	558	-	-	-	-	-
Verretto	10	2	18	-	-	-	-	2	76
Verrua Po	6	1	2	-	-	-	-	2	13
Vidigulfo	9	5	793	435	-	-	-	3	3.925
Vigevano	25	18	2.000	426	-	-	-	1	2.405
Villanova d'Ardenghi	1	1	28	-	-	-	-	-	-
Villanterio	8	2	72	-	-	-	-	4	7.207
Vistarino	11	10	427	167	-	-	-	1	858
Voghera	13	7	129	2	-	-	-	1	60
Zavattarello	17	12	230	17	-	-	-	3	698
Zeccone	4	3	235	126	-	-	-	1	30
Zeme	12	4	216	97	-	-	-	1	4
Zenevredo	3	1	12	-	-	-	-	2	74
Zerbolo'	6	5	585	271	-	-	-	-	-
Zinasco	7	2	378	131	-	-	-	5	10.419
TOTALE	2.117	737	47.993	17.457	2	81	55	341	246.064
ZONE ALTIMETRICHE									
Montagna	293	89	1.626	372	-	-	-	26	2.947
Collina	749	146	3.006	776	1	1	-	134	1.776
Pianura	1.075	502	43.361	16.309	1	80	55	181	241.341
TOTALE	2.117	737	47.993	17.457	2	81	55	341	246.064

Tavola 4.15 - Aziende con ovini, caprini, equini, allevamenti avicoli e relativo numero di capi per comune e zona altimetrica

COMUNI	OVINI		CAPRINI		EQUINI		ALLEVAMENTI AVICOLI	
	Aziende	Capi	Aziende	Capi	Aziende	Capi	Aziende	Capi
Albaredo Arnaboldi	-	-	-	-	-	-	10	274
Albuzzano	-	-	-	-	-	-	1	20
Arena Po	-	-	2	56	1	11	1	30.000
Bagnaria	-	-	1	10	3	28	9	159
Barbianello	-	-	-	-	2	4	8	164
Battuda	-	-	-	-	-	-	1	4.000
Belgioioso	-	-	-	-	2	4	1	40
Bereguardo	-	-	-	-	-	-	1	10
Borgarello	-	-	-	-	1	10	-	-
Borgo Priolo	1	7	4	12	8	89	61	774
Borgoratto Mormorolo	-	-	-	-	1	5	-	-
Bornasco	1	9	1	6	3	5	3	20.150
Brallo di Pregola	1	2	3	12	3	9	22	456
Breme	-	-	-	-	1	10	1	7
Bressana Bottarone	-	-	1	2	2	2	22	435
Broni	-	-	2	8	4	25	43	719
Calvignano	-	-	-	-	-	-	4	34
Campospinoso	-	-	2	6	-	-	13	449
Candia Lomellina	-	-	-	-	1	1	1	82
Canevino	-	-	-	-	2	11	6	241
Carbonara al Ticino	-	-	1	20	1	2	1	55
Casatisma	-	-	1	1	-	-	14	146
Casei Gerola	-	-	-	-	1	30	-	-
Cassolnovo	-	-	1	7	2	7	1	20
Castana	-	-	-	-	1	11	6	95
Casteggio	-	-	-	-	1	1	2	14
Castelletto di Branduzzo	-	-	-	-	1	1	-	-
Cecima	-	-	1	6	1	2	6	192
Ceretto Lomellina	-	-	-	-	-	-	2	70
Cernago	-	-	-	-	-	-	1	40
Certosa di Pavia	-	-	-	-	2	11	2	2.496
Cervesina	-	-	-	-	1	3	-	-
Chignolo Po	-	-	-	-	2	28	-	-
Cigognola	-	-	1	6	-	-	55	1.068
Cilavegna	-	-	1	3	1	21	2	650
Codevilla	-	-	-	-	3	23	10	313
Confienza	-	-	-	-	-	-	1	220
Corana	-	-	-	-	-	-	34	658
Cornale	-	-	1	4	-	-	1	45
Corvino San Quirico	-	-	1	2	-	-	20	170
Cura Carpignano	1	570	-	-	1	1	-	-
Dorno	-	-	-	-	1	2	1	4.250
Ferrera Erbognone	-	-	-	-	3	11	-	-
Filighera	-	-	-	-	1	2	-	-
Fortunago	-	-	1	7	3	5	24	610
Frascarolo	1	1.450	1	10	-	-	-	-
Gallivola	-	-	-	-	-	-	1	7.000
Gambolo'	-	-	3	16	5	9	35	2.008
Garlasco	-	-	-	-	1	6	1	90
Giussago	1	5	1	10	2	10	2	85
Godiasco	1	20	2	16	2	4	27	912
Golferenzo	-	-	-	-	1	6	-	-
Gravellona Lomellina	-	-	-	-	-	-	1	30
Gropello Cairoli	-	-	-	-	1	3	-	-
Inverno e Monteleone	2	7	2	8	5	12	8	137
Langosco	-	-	-	-	-	-	6	163
Lardirago	-	-	1	13	1	2	1	236
Lomello	-	-	1	1	2	3	1	3.000
Maghero	-	-	-	-	1	3	-	-
Marcignago	-	-	-	-	-	-	1	10
Marzano	-	-	-	-	2	2	-	-
Mede	-	-	-	-	2	5	-	-
Menconico	1	5	1	6	2	3	39	612
Mezzana Bigli	-	-	-	-	1	20	-	-
Mezzanino	-	-	-	-	1	2	26	617
Miradolo Terme	-	-	1	4	3	4	4	140
Montalto Pavese	-	-	-	-	1	2	20	355

Tavola 4.15 - Aziende con ovini, caprini, equini, allevamenti avicoli e relativo numero di capi per comune e zona altimetrica

COMUNI	OVINI		CAPRINI		EQUINI		ALLEVAMENTI AVICOLI	
	Aziende	Capi	Aziende	Capi	Aziende	Capi	Aziende	Capi
Montebello della Battaglia	-	-	-	-	-	-	1	25
Montecalvo Versiggia	-	-	-	-	-	-	12	168
Montesegale	1	5	1	2	1	2	47	930
Monticelli Pavese	-	-	1	36	-	-	1	40
Mornico Losana	-	-	1	3	-	-	1	60
Mortara	1	5	-	-	1	5	15	4.980
Oliva Gessi	-	-	-	-	-	-	15	120
Palestro	-	-	-	-	-	-	2	24
Pancarana	-	-	1	3	1	3	10	158
Pavia	-	-	-	-	1	6	-	-
Pietra de' Giorgi	1	6	3	17	2	2	17	207
Pieve Albignola	-	-	-	-	1	8	-	-
Pieve del Cairo	-	-	-	-	-	-	3	30.136
Pieve Porto Morone	-	-	-	-	2	21	49	636
Pinarolo Po	-	-	2	7	6	10	27	414
Pizzale	-	-	-	-	-	-	1	16
Ponte Nizza	-	-	-	-	4	17	19	317
Portalbera	-	-	-	-	1	2	1	57
Retorbido	-	-	1	4	3	12	-	-
Rivanazzano	-	-	1	2	4	18	32	782
Robbio	2	10	4	14	9	38	43	1.243
Robecco Pavese	-	-	3	3	1	2	14	131
Rocca Susella	-	-	-	-	1	3	34	501
Romagnese	-	-	-	-	-	-	19	185
Roncaro	-	-	-	-	1	3	1	8
Rosasco	-	-	-	-	1	3	16	204
Rovescala	-	-	1	6	1	1	-	-
Ruino	3	191	7	158	5	28	36	41.471
San Cipriano Po	-	-	-	-	-	-	7	119
San Damiano al Colle	-	-	-	-	-	-	1	5
San Genesio ed Uniti	-	-	1	3	2	9	1	50
San Giorgio di Lomellina	-	-	-	-	2	8	3	75.000
San Martino Siccomario	-	-	-	-	1	6	-	-
Sannazzaro de' Burgondi	-	-	1	7	4	15	15	464
Santa Cristina e Bissone	-	-	-	-	2	5	9	1.916
Santa Giuletta	-	-	-	-	1	1	3	57
Sant'Alessio con Vialone	-	-	-	-	1	2	-	-
Santa Margherita di Staffora	-	-	-	-	1	5	8	208
Santa Maria della Versa	-	-	1	4	-	-	45	1.901
Scaldasole	-	-	1	3	1	5	1	17
Siziano	-	-	-	-	1	6	-	-
Sommo	-	-	-	-	1	6	-	-
Spessa	-	-	-	-	1	4	2	190
Stradella	2	5	-	-	1	3	8	20.126
Suardi	-	-	1	10	1	18	1	400
Torrazza Coste	1	6	4	53	2	3	63	903
Torre Beretti e Castellaro	-	-	-	-	1	2	-	-
Torre d'Arese	1	1	-	-	-	-	4	82
Torre d'Isola	-	-	1	4	1	1	1	120
Torrevecchia Pia	-	-	-	-	1	3	-	-
Torricella Verzate	-	-	-	-	2	2	13	118
Travaco' Siccomario	-	-	-	-	1	14	-	-
Trivolzio	-	-	-	-	-	-	1	500
Val di Nizza	-	-	-	-	-	-	51	1.115
Valle Lomellina	-	-	-	-	2	14	-	-
Valle Salimbene	1	10	2	16	1	12	-	-
Valverde	-	-	1	1	1	3	26	650
Varzi	1	40	3	28	8	54	54	818
Velezzo Lomellina	-	-	-	-	-	-	1	30
Vellezzo Bellini	-	-	-	-	-	-	6	65.059
Verretto	-	-	3	22	1	1	10	251
Verrua Po	1	600	-	-	1	2	2	46
Vidigulfo	-	-	-	-	1	4	1	3.000
Vigevano	1	1	1	2	5	24	7	4.291
Villanterio	-	-	-	-	1	10	2	2.300
Voghera	1	3	1	2	4	11	4	44.200
Zavattarello	1	4	1	20	1	1	2	10.025

Tavola 4.15 - Aziende con ovini, caprini, equini, allevamenti avicoli e relativo numero di capi per comune e zona altimetrica

COMUNI	OVINI		CAPRINI		EQUINI		ALLEVAMENTI AVICOLI	
	Aziende	Capi	Aziende	Capi	Aziende	Capi	Aziende	Capi
Zeme	1	4	3	9	2	8	9	13.853
Zenevredo	-	-	-	-	-	-	1	40
Zerbo	-	-	-	-	-	-	6	120
Zerbolo'	-	-	-	-	2	45	-	-
Zinasco	-	-	-	-	1	1	-	-
TOTALE	29	2.966	89	691	198	963	1.348	415.308
ZONE ALTIMETRICHE								
Montagna	4	51	10	77	19	103	230	14.228
Collina	10	240	30	298	51	251	589	72.509
Pianura	15	2.675	49	316	128	609	529	328.571
TOTALE	29	2.966	89	691	198	963	1.348	415.308

Tavola 4.16 - Persone per categoria di manodopera agricola, comune e zona altimetrica

COMUNI ZONE ALTIMETRICHE	FAMILIARI E PARENTI DEL CONDUTTORE					ALTRA MANODOPERA AZIENDALE				Totale generale
	Conduttore	Coniuge	Altri familiari del conduttore	Parenti del conduttore	Totale	DIRIGENTI E IMPIEGATI		OPERAI ED ASSIMILATI		
						A tempo indeter- minato	A tempo deter- minato	A tempo indeter- minato	A tempo deter- minato	
Alagna	21	7	16	1	24	-	-	4	-	49
Albaredo Arnaboldi	23	14	32	2	48	-	-	3	5	79
Albonese	13	9	28	7	44	-	-	4	-	61
Albuzzano	21	12	29	1	42	1	-	-	1	65
Arena Po	102	59	83	1	143	-	3	5	7	260
Badia Pavese	39	18	34	-	52	-	-	1	1	93
Bagnaria	54	30	36	14	80	-	-	-	-	134
Barbianello	71	50	49	5	104	-	-	4	2	181
Bascape'	26	11	18	9	38	2	1	12	2	81
Bastida de' Dossi	14	2	18	-	20	-	-	-	-	34
Bastida Pancarana	24	8	22	-	30	3	3	3	-	63
Battuda	11	5	4	-	9	1	-	3	-	24
Belgioioso	25	17	22	11	50	-	2	18	8	103
Bereguardo	20	6	14	3	23	1	-	11	4	59
Borgarello	8	3	-	2	5	-	-	-	-	13
Borgo Priolo	232	139	193	24	356	2	3	6	245	844
Borgoratto Mormorolo	110	61	65	8	134	-	2	8	114	368
Borgo San Siro	19	11	24	9	44	-	-	13	-	76
Bornasco	16	5	33	10	48	-	-	8	4	76
Bosnasco	71	21	70	8	99	-	2	6	21	199
Brallo di Pregola	30	20	33	5	58	-	-	3	-	91
Breme	44	23	35	3	61	1	2	6	5	119
Bressana Bottarone	90	55	96	15	166	-	-	-	1	257
Broni	188	65	103	5	173	2	-	2	12	377
Calvignano	19	10	11	2	23	2	-	10	10	64
Campospinoso	36	19	23	3	45	-	-	-	17	98
Candia Lomellina	43	26	16	6	48	3	-	7	4	105
Canevino	38	19	30	17	66	1	-	-	89	194
Canneto Pavese	152	93	104	4	201	-	-	5	41	399
Carbonara al Ticino	12	8	27	5	40	-	3	5	1	61
Casanova Lonati	20	7	4	-	11	-	-	1	-	32
Casatisma	27	10	28	4	42	-	1	1	-	71
Casei Gerola	76	54	69	11	134	-	-	6	6	222
Casorate Primo	18	15	22	4	41	-	-	1	-	60
Cassolnovo	47	26	35	5	66	11	-	72	4	200
Castana	76	47	75	13	135	-	-	5	183	399
Casteggio	140	89	142	21	252	9	2	20	103	526
Castelletto di Branduzzo	44	27	44	5	76	-	3	1	3	127
Castello d'Agogna	7	6	13	1	20	2	2	14	2	47
Castelnovetto	28	17	42	9	68	1	-	7	3	107
Cava Manara	58	3	10	3	16	-	-	-	1	75
Cecima	51	14	15	2	31	-	-	1	-	83
Ceranova	5	3	10	-	13	-	-	7	1	26
Ceretto Lomellina	8	7	18	2	27	-	-	-	-	35
Cernago	44	9	9	4	22	-	3	7	-	76
Certosa di Pavia	20	11	15	5	31	-	-	3	3	57
Cervesina	34	19	9	-	28	-	1	1	-	64
Chignolo Po	95	58	68	5	131	-	-	3	-	229
Cigognola	173	59	113	2	174	1	24	1	266	639
Cilavegna	122	95	124	7	226	-	-	3	-	351
Codevilla	146	54	76	5	135	3	-	3	32	319
Confienza	61	14	15	7	36	1	-	12	8	118
Copiano	11	2	2	5	9	-	-	4	-	24
Corana	94	46	63	-	109	-	-	2	3	208
Cornale	48	29	17	-	46	-	-	-	-	94
Corteolona	24	17	18	3	38	2	-	3	1	68
Corvino San Quirico	124	11	40	1	52	3	-	4	17	200
Costa de' Nobili	26	18	34	5	57	2	-	20	3	108
Cozzo	16	4	16	4	24	-	2	9	1	52
Cura Carpignano	15	8	10	9	27	-	-	4	2	48
Dorno	144	82	82	7	171	1	-	28	16	360
Ferrera Erbognone	11	6	6	4	16	3	-	9	4	43
Filighera	8	6	19	5	30	-	-	4	8	50
Fortunago	78	41	71	3	115	1	-	4	4	202
Frascarolo	31	18	20	9	47	1	-	11	2	92
Galliavola	8	3	5	1	9	-	-	6	-	23
Gambarana	24	16	15	4	35	-	-	1	2	62

Tavola 4.16 - Persone per categoria di manodopera agricola, comune e zona altimetrica

COMUNI ZONE ALTIMETRICHE	FAMILIARI E PARENTI DEL CONDUTTORE					ALTRA MANODOPERA AZIENDALE				Totale generale
	Conduttore	Coniuge	Altri familiari del conduttore	Parenti del conduttore	Totale	DIRIGENTI E IMPIEGATI		OPERAI ED ASSIMILATI		
						A tempo indeter- minato	A tempo deter- minato	A tempo indeter- minato	A tempo deter- minato	
Gambolo'	99	66	117	18	201	2	2	12	4	320
Garlasco	70	36	97	6	139	2	4	19	24	258
Genzone	7	5	12	5	22	-	-	1	6	36
Gerenzago	16	10	11	4	25	1	2	3	3	50
Giussago	29	18	32	4	54	-	-	5	2	90
Godiasco	180	28	16	10	54	2	1	6	5	248
Golferenzo	73	45	73	11	129	-	2	-	84	288
Gravellona Lomellina	34	23	36	13	72	1	-	6	2	115
Gropello Cairoli	62	10	26	4	40	-	8	3	-	113
Inverno e Monteleone	54	31	50	2	83	-	-	1	3	141
Landriano	23	14	25	9	48	5	-	11	16	103
Langosco	28	11	40	3	54	1	-	9	-	92
Lardirago	3	1	7	6	14	-	-	-	2	19
Linarolo	12	9	13	4	26	-	1	8	1	48
Lirio	40	22	37	5	64	-	63	1	6	174
Lomello	29	18	41	4	63	4	-	8	3	107
Lungavilla	49	5	19	1	25	-	-	-	-	74
Maghero	32	24	38	3	65	-	-	3	-	100
Marcignago	12	11	15	4	30	-	-	3	3	48
Marzano	18	14	21	1	36	-	-	1	-	55
Mede	57	44	68	10	122	-	-	7	10	196
Menconico	64	17	35	-	52	-	-	-	-	116
Mezzana Bigli	55	39	52	-	91	6	4	4	10	170
Mezzana Rabattone	24	13	14	3	30	-	-	5	-	59
Mezzanino	53	24	15	4	43	-	-	5	-	101
Miradolo Terme	293	190	246	9	445	-	-	1	-	739
Montalto Pavese	168	88	154	35	277	1	25	7	351	829
Montebello della Battaglia	91	63	96	34	193	-	-	3	11	298
Montecalvo Versiggia	146	53	134	23	210	-	28	5	61	450
Montescano	52	33	53	10	96	-	-	1	34	183
Montesegale	75	36	42	2	80	3	1	1	2	162
Monticelli Pavese	68	25	34	-	59	-	-	7	-	134
Montu' Beccaria	228	119	231	166	516	1	14	8	321	1.088
Mornico Losana	72	17	100	2	119	3	-	1	4	199
Mortara	92	63	90	17	170	10	-	12	17	301
Nicorvo	13	7	6	4	17	-	-	-	-	30
Olevano di Lomellina	14	10	20	1	31	4	-	7	8	64
Oliva Gessi	26	17	39	7	63	1	-	2	85	177
Ottobiano	65	37	55	1	93	1	-	11	2	172
Palestro	41	29	31	4	64	-	-	-	-	105
Pancarana	44	25	53	5	83	-	-	-	-	127
Parona	37	25	22	9	56	-	-	2	4	99
Pavia	73	42	108	5	155	3	-	15	2	248
Pietra de' Giorgi	137	77	169	38	284	-	1	6	641	1.069
Pieve Albignola	19	10	21	5	36	1	-	7	-	63
Pieve del Cairo	53	42	52	11	105	1	1	13	7	180
Pieve Porto Morone	120	70	110	12	192	-	-	2	72	386
Pinarolo Po	71	42	61	17	120	1	-	2	-	194
Pizzale	39	9	20	-	29	1	-	3	4	76
Ponte Nizza	66	13	21	4	38	-	-	-	-	104
Portalbera	46	15	14	1	30	-	-	-	7	83
Rea	27	2	4	-	6	-	-	1	-	34
Redavalle	69	28	34	13	75	2	25	1	97	269
Retorbido	110	71	39	16	126	-	1	1	23	261
Rivanazzano	112	71	121	9	201	1	-	8	4	326
Robbio	114	54	41	18	113	2	2	19	3	253
Robecco Pavese	56	36	59	-	95	-	-	3	-	154
Rocca de' Giorgi	18	11	26	6	43	3	-	9	96	169
Rocca Susella	79	33	57	22	112	1	-	1	2	195
Rognano	11	9	20	-	29	-	-	2	-	42
Romagnese	60	14	7	-	21	-	-	2	-	83
Roncaro	9	6	11	1	18	-	-	2	1	30
Rosasco	41	28	53	6	87	-	-	3	4	135
Rovescala	219	67	235	30	332	5	6	1	26	589
Ruino	143	95	142	5	242	1	-	4	34	424
San Cipriano Po	15	6	11	-	17	1	2	2	2	39
San Damiano al Colle	129	6	20	2	28	1	-	2	13	173

Tavola 4.16 - Persone per categoria di manodopera agricola, comune e zona altimetrica

COMUNI ZONE ALTIMETRICHE	FAMILIARI E PARENTI DEL CONDUTTORE					ALTRA MANODOPERA AZIENDALE				Totale generale
	Conduttore	Coniuge	Altri familiari del conduttore	Parenti del conduttore	Totale	DIRIGENTI E IMPIEGATI		OPERAI ED ASSIMILATI		
						A tempo indeter- minato	A tempo deter- minato	A tempo indeter- minato	A tempo deter- minato	
San Genesio ed Uniti	16	-	39	2	41	1	-	12	1	71
San Giorgio di Lomellina	89	56	65	6	127	2	-	12	4	234
San Martino Siccomario	18	13	23	-	36	1	-	3	1	59
Sannazzaro de' Burgondi	44	5	12	5	22	-	-	7	1	74
Santa Cristina e Bissone	33	23	46	1	70	1	-	17	4	125
Santa Giuletta	171	102	98	67	267	5	-	10	18	471
Sant'Alessio con Vialone	11	7	18	6	31	2	-	7	-	51
Santa Margherita di Staffora	15	9	19	2	30	1	-	-	1	47
Santa Maria della Versa	256	134	222	239	595	2	11	4	392	1.260
Sant'Angelo Lomellina	14	9	15	13	37	1	-	7	7	66
San Zenone al Po	22	12	10	-	22	-	-	1	-	45
Sartirana Lomellina	41	10	13	7	30	2	1	10	4	88
Scaldasole	11	5	6	2	13	-	2	9	3	38
Semiana	16	1	-	-	1	2	-	3	-	22
Silvano Pietra	55	20	50	2	72	1	-	1	-	129
Siziano	11	4	17	-	21	-	-	2	5	39
Sommo	25	17	19	9	45	-	-	2	-	72
Spessa	14	10	7	7	24	-	-	-	-	38
Stradella	260	154	167	16	337	6	2	4	182	791
Suardi	37	19	22	-	41	-	-	3	1	82
Torrazza Coste	149	107	182	69	358	2	17	2	20	548
Torre Beretti e Castellaro	6	4	9	-	13	1	-	10	2	32
Torre d'Arese	14	9	8	5	22	-	-	3	2	41
Torre de' Negri	16	1	6	-	7	-	-	5	2	30
Torre d'Isola	11	7	21	1	29	-	-	15	2	57
Torrevecchia Pia	37	26	42	7	75	-	-	6	2	120
Torricella Verzate	77	47	59	4	110	-	-	1	-	188
Travaco' Siccomario	32	4	5	6	15	-	-	-	-	47
Trivolzio	20	4	3	-	7	-	-	-	-	27
Tromello	66	47	59	6	112	5	1	4	1	189
Trovo	10	8	25	5	38	-	-	5	1	54
Val di Nizza	90	58	57	10	125	-	-	-	28	243
Valeggio	18	13	20	3	36	2	-	6	1	63
Valle Lomellina	47	29	38	15	82	4	-	18	17	168
Valle Salimbene	8	2	5	2	9	-	-	2	-	19
Valverde	48	20	38	4	62	-	-	-	-	110
Varzi	97	65	85	19	169	-	-	-	42	308
Velezzo Lomellina	18	12	22	3	37	1	-	4	3	63
Vellezzo Bellini	25	15	21	2	38	1	-	7	4	75
Verretto	32	21	26	-	47	-	-	-	-	79
Verrua Po	74	43	44	1	88	-	-	-	1	163
Vidigulfo	25	6	39	7	52	-	-	10	1	88
Vigevano	178	128	190	32	350	2	2	28	46	606
Villa Biscossi	9	8	10	1	19	-	-	5	4	37
Villanova d'Ardenghi	15	6	9	-	15	-	-	-	-	30
Villanterio	36	25	34	1	60	2	-	8	3	109
Vistarino	39	25	39	-	64	-	1	3	-	107
Voghera	302	194	314	42	550	5	-	17	29	903
Volpara	34	18	26	17	61	-	1	-	29	125
Zavattarello	95	55	75	4	134	-	-	-	1	230
Zeccone	18	-	3	2	5	-	-	1	-	24
Zeme	30	16	43	4	63	-	-	6	1	100
Zenevredo	70	15	9	11	35	4	10	14	83	216
Zerbo	22	13	18	2	33	1	-	-	-	56
Zerbolo'	24	7	17	6	30	4	-	14	6	78
Zinasco	103	66	40	7	113	8	-	10	8	242
TOTALE	11.072	5.743	8.923	1.721	16.387	201	300	1.041	4.357	33.358
ZONE ALTIMETRICHE										
Montagna	553	288	385	58	731	1	-	5	72	1.362
Collina	4.660	2.228	3.607	983	6.818	66	241	176	3.749	15.710
Pianura	5.859	3.227	4.931	680	8.838	134	59	860	536	16.286
TOTALE	11.072	5.743	8.923	1.721	16.387	201	300	1.041	4.357	33.358

Tavola 4.17 - Giornate di lavoro aziendale per categoria di manodopera agricola, comune e zona altimetrica

COMUNI ZONE ALTIMETRICHE	FAMILIARI E PARENTI DEL CONDUTTORE					ALTRA MANODOPERA AZIENDALE				Totale generale
	Conduttore	Coniuge	Altri familiari del conduttore	Parenti del conduttore	Totale	DIRIGENTI E IMPIEGATI		OPERAI ED ASSIMILATI		
						A tempo indeter- minato	A tempo deter- minato	A tempo indeter- minato	A tempo deter- minato	
Alagna	2.903	300	610	300	1.210	-	-	934	-	5.047
Albaredo Arnaboldi	3.319	730	1.116	260	2.106	-	-	880	385	6.690
Albonese	2.150	520	200	1.420	2.140	-	-	920	-	5.210
Albuzzano	5.268	1.018	838	320	2.176	10	-	-	140	7.594
Arena Po	9.007	990	1.975	10	2.975	-	220	1.196	333	13.731
Badia Pavese	4.542	1	831	-	832	-	-	230	150	5.754
Bagnaria	8.563	1.932	1.100	956	3.988	-	-	-	-	12.551
Barbianello	6.388	600	1.500	385	2.485	-	-	880	230	9.983
Bascape'	7.120	1.118	4.345	2.146	7.609	450	10	3.600	120	18.909
Bastida de' Dossi	819	-	-	-	-	-	-	-	-	819
Bastida Pancarana	1.583	215	235	-	450	440	114	597	-	3.184
Battuda	2.364	720	1.040	-	1.760	264	-	800	-	5.188
Belgioioso	4.823	485	1.560	2.210	4.255	-	400	5.456	800	15.734
Bereguardo	3.025	10	1.545	770	2.325	300	-	2.424	190	8.264
Borgarello	2.027	-	-	600	600	-	-	-	-	2.627
Borgo Priolo	40.678	9.650	15.460	2.830	27.940	260	560	1.680	9.906	81.024
Borgoratto Mormorolo	16.084	2.551	4.855	290	7.696	-	30	810	1.151	25.771
Borgo San Siro	5.051	820	1.483	1.850	4.153	-	-	3.796	-	13.000
Bornasco	4.321	886	1.126	3.120	5.132	-	-	2.230	920	12.603
Bosnasco	5.767	895	1.047	429	2.371	-	308	1.538	560	10.544
Brallo di Pregola	5.717	1.762	1.275	330	3.367	-	-	924	-	10.008
Breme	4.339	126	1.398	271	1.795	10	200	1.558	812	8.714
Bressana Bottarone	3.168	238	569	563	1.370	-	-	-	180	4.718
Broni	21.821	3.455	4.479	330	8.264	20	-	220	416	30.741
Calvignano	2.574	415	50	300	765	560	-	2.800	1.485	8.184
Campospinoso	2.212	509	203	240	952	-	-	-	580	3.744
Candia Lomellina	8.819	2.215	2.406	1.165	5.786	388	-	2.032	210	17.235
Canevino	6.260	1.075	1.728	1.439	4.242	270	-	-	2.856	13.628
Canneto Pavese	21.065	2.760	4.406	470	7.636	-	-	800	4.451	33.952
Carbonara al Ticino	3.369	550	2.940	1.820	5.310	-	146	1.494	53	10.372
Casanova Lonati	2.485	750	950	-	1.700	-	-	300	-	4.485
Casatisma	2.676	350	235	560	1.145	-	100	280	-	4.201
Casei Gerola	8.042	1.927	769	1.629	4.325	-	-	1.110	270	13.747
Casorate Primo	3.221	675	1.260	810	2.745	-	-	10	-	5.976
Cassolnovo	11.684	1.926	3.552	1.122	6.600	3.173	-	20.484	770	42.711
Castana	11.560	1.521	2.443	488	4.452	-	-	1.030	1.196	18.238
Casteggio	21.841	2.536	3.290	2.525	8.351	2.170	330	4.747	4.475	41.914
Castelletto di Branduzzo	2.590	160	795	283	1.238	-	30	180	177	4.215
Castello d'Agogna	1.179	30	-	100	130	500	60	3.500	120	5.489
Castelnovetto	6.050	1.780	1.280	1.490	4.550	10	-	1.865	120	12.595
Cava Manara	4.876	450	1.384	410	2.244	-	-	-	50	7.170
Cecima	10.140	2.420	1.880	250	4.550	-	-	150	-	14.840
Ceranova	1.308	660	680	-	1.340	-	-	1.844	40	4.532
Ceretto Lomellina	1.800	570	650	400	1.620	-	-	-	-	3.420
Cernago	3.158	545	750	812	2.107	-	110	1.855	-	7.230
Certosa di Pavia	5.100	1.450	980	1.650	4.080	-	-	821	350	10.351
Cervesina	3.159	344	820	-	1.164	-	90	280	-	4.693
Chignolo Po	13.994	296	1.800	997	3.093	-	-	750	-	17.837
Cigognola	29.447	5.719	13.889	95	19.703	270	282	300	4.911	54.913
Cilavegna	6.968	585	295	800	1.680	-	-	912	-	9.560
Codevilla	13.331	1.692	2.823	40	4.555	573	-	858	1.790	21.107
Confienza	8.728	2.125	2.710	1.320	6.155	286	-	3.330	1.123	19.622
Copiano	1.227	-	500	90	590	-	-	1.200	-	3.017
Corana	5.837	754	2.437	-	3.191	-	-	612	410	10.050
Cornale	970	14	15	-	29	-	-	-	-	999
Corteolona	2.798	550	50	570	1.170	120	-	210	30	4.328
Corvino San Quirico	8.813	387	1.624	15	2.026	936	-	570	710	13.055
Costa de' Nobili	5.174	1.515	3.070	936	5.521	624	-	5.881	140	17.340
Cozzo	3.740	550	2.820	700	4.070	-	380	2.662	50	10.902
Cura Carpignano	2.434	278	618	2.070	2.966	-	-	1.064	150	6.614
Dorno	8.923	955	1.805	1.046	3.806	300	-	6.722	2.040	21.791
Ferrera Erbognone	1.805	450	320	920	1.690	634	-	2.343	604	7.076
Filighera	1.995	570	920	620	2.110	-	-	1.162	670	5.937
Fortunago	11.864	3.205	2.140	450	5.795	200	-	750	205	18.814
Frascarolo	6.704	730	1.471	2.450	4.651	300	-	3.156	280	15.091
Galliaivola	1.550	380	850	150	1.380	-	-	1.150	-	4.080
Gambarana	5.113	1.355	322	615	2.292	-	-	300	250	7.955

Tavola 4.17 - Giornate di lavoro aziendale per categoria di manodopera agricola, comune e zona altimetrica

COMUNI ZONE ALTIMETRICHE	FAMILIARI E PARENTI DEL CONDUTTORE					ALTRA MANODOPERA AZIENDALE				Totale generale
	Conduttore	Coniuge	Altri familiari del conduttore	Parenti del conduttore	Totale	DIRIGENTI E IMPIEGATI		OPERAI ED ASSIMILATI		
						A tempo indeter- minato	A tempo deter- minato	A tempo indeter- minato	A tempo deter- minato	
Gambolo'	16.666	1.850	3.374	3.245	8.469	310	210	3.064	700	29.419
Garlasco	13.486	2.355	4.128	1.300	7.783	20	575	4.569	3.182	29.615
Genzone	960	250	360	690	1.300	-	-	270	137	2.667
Gerenzago	2.681	600	-	1.240	1.840	10	624	872	220	6.247
Giussago	6.488	965	3.581	706	5.252	-	-	978	150	12.868
Godiasco	31.648	4.509	2.766	1.620	8.895	561	200	1.446	569	43.319
Golferenzo	11.651	4.010	5.325	954	10.289	-	5	-	800	22.745
Gravellona Lomellina	7.815	740	1.220	3.500	5.460	10	-	1.700	340	15.325
Gropello Cairoli	10.249	2.130	6.030	880	9.040	-	730	900	-	20.919
Inverno e Monteleone	8.495	646	3.085	90	3.821	-	-	250	210	12.776
Landriano	5.358	1.517	2.221	2.733	6.471	1.130	-	2.998	1.712	17.669
Langosco	5.812	1.290	2.842	160	4.292	10	-	2.686	-	12.800
Lardirago	446	-	744	1.274	2.018	-	-	-	284	2.748
Linarolo	2.012	546	750	460	1.756	-	60	2.160	15	6.003
Lirio	6.641	1.421	2.264	98	3.783	-	1.945	250	260	12.879
Lomello	7.235	820	1.350	1.040	3.210	640	-	2.220	60	13.365
Lungavilla	5.066	252	440	320	1.012	-	-	-	-	6.078
Maghero	1.765	262	1.186	530	1.978	-	-	872	-	4.615
Marcignago	3.539	884	792	622	2.298	-	-	752	210	6.799
Marzano	2.643	1.353	1.220	10	2.583	-	-	40	-	5.266
Mede	7.083	462	3.068	961	4.491	-	-	1.591	822	13.987
Menconico	8.390	1.490	3.195	-	4.685	-	-	-	-	13.075
Mezzana Bigli	7.331	2.701	3.070	-	5.771	1.259	1.248	1.248	2.346	19.203
Mezzana Rabattone	2.410	367	330	192	889	-	-	1.160	-	4.459
Mezzanino	7.560	452	702	620	1.774	-	-	688	-	10.022
Miradolo Terme	17.574	2.736	1.864	595	5.195	-	-	265	-	23.034
Montalto Pavese	27.796	7.137	11.510	4.010	22.657	300	226	1.793	8.305	61.077
Montebello della Battaglia	12.100	2.469	1.879	2.727	7.075	-	-	936	140	20.251
Montecalvo Versiggia	25.915	5.098	10.157	1.830	17.085	-	3.500	1.182	3.452	51.134
Montescano	8.991	2.470	3.056	1.002	6.528	-	-	300	611	16.430
Montesegale	9.435	1.175	1.400	240	2.815	352	220	120	624	13.566
Monticelli Pavese	7.269	2.090	586	-	2.676	-	-	1.612	-	11.557
Montu' Beccaria	33.173	5.624	8.661	5.906	20.191	156	295	1.700	5.655	61.170
Mornico Losana	16.095	3.096	5.985	100	9.181	712	-	250	290	26.528
Mortara	15.459	2.980	3.042	3.843	9.865	1.800	-	2.656	1.665	31.445
Nicorvo	3.786	1.420	150	1.390	2.960	-	-	-	-	6.746
Olevano di Lomellina	2.312	751	780	10	1.541	421	-	2.100	420	6.794
Oliva Gessi	4.826	1.220	2.733	300	4.253	302	-	402	1.338	11.121
Ottobiano	7.470	970	2.040	40	3.050	300	-	3.410	313	14.543
Palestro	8.424	3.042	1.400	500	4.942	-	-	-	-	13.366
Pancarana	3.628	1.040	450	340	1.830	-	-	-	-	5.458
Parona	3.086	460	625	962	2.047	-	-	582	160	5.875
Pavia	15.858	3.275	7.020	243	10.538	812	-	3.738	108	31.054
Pietra de' Giorgi	21.190	4.585	7.940	2.270	14.795	-	105	1.442	6.518	44.050
Pieve Albignola	3.718	900	1.158	473	2.531	312	-	2.011	-	8.572
Pieve del Cairo	8.080	1.590	1.135	2.306	5.031	240	170	3.876	660	18.057
Pieve Porto Morone	9.208	1.530	2.078	414	4.022	-	-	420	676	14.326
Pinarolo Po	4.268	295	810	1.677	2.782	10	-	582	-	7.642
Pizzale	3.274	435	1.202	-	1.637	308	-	924	90	6.233
Ponte Nizza	13.095	1.723	4.100	580	6.403	-	-	-	-	19.498
Portalbera	2.534	230	39	280	549	-	-	-	153	3.236
Rea	1.043	45	65	-	110	-	-	252	-	1.405
Redavalle	6.157	1.157	1.970	610	3.737	20	200	210	1.001	11.325
Retorbido	6.297	720	905	536	2.161	-	120	250	245	9.073
Rivanazzano	17.689	3.766	2.691	1.495	7.952	10	-	810	120	26.581
Robbio	15.789	1.545	3.270	2.730	7.545	310	60	4.023	315	28.042
Robecco Pavese	3.973	260	215	-	475	-	-	665	-	5.113
Rocca de' Giorgi	4.845	1.420	810	1.087	3.317	936	-	2.248	1.862	13.208
Rocca Susella	4.399	1.222	843	616	2.681	60	-	222	74	7.436
Rognano	2.906	120	1.860	-	1.980	-	-	558	-	5.444
Romagnese	6.960	1.350	485	-	1.835	-	-	360	-	9.155
Roncaro	1.076	501	300	300	1.101	-	-	540	150	2.867
Rosasco	7.486	2.070	2.321	1.227	5.618	-	-	680	198	13.982
Rovescala	25.086	2.503	8.956	2.022	13.481	340	7	250	883	40.047
Ruino	25.345	7.006	7.415	795	15.216	312	-	1.236	3.828	45.937
San Cipriano Po	1.366	320	307	-	627	50	20	530	20	2.613
San Damiano al Colle	16.445	640	2.790	230	3.660	120	-	480	2.650	23.350

Tavola 4.17 - Giornate di lavoro aziendale per categoria di manodopera agricola, comune e zona altimetrica

COMUNI ZONE ALTIMETRICHE	FAMILIARI E PARENTI DEL CONDUTTORE					ALTRA MANODOPERA AZIENDALE				Totale generale
	Conduttore	Coniuge	Altri familiari del conduttore	Parenti del conduttore	Totale	DIRIGENTI E IMPIEGATI		OPERAI ED ASSIMILATI		
						A tempo indeter- minato	A tempo deter- minato	A tempo indeter- minato	A tempo deter- minato	
San Genesio ed Uniti	2.167	-	666	500	1.166	220	-	3.169	60	6.782
San Giorgio di Lomellina	7.726	796	1.654	1.060	3.510	20	-	2.487	680	14.423
San Martino Siccomario	3.320	1.021	1.280	-	2.301	100	-	652	110	6.483
Sannazzaro de' Burgondi	5.459	650	1.020	1.231	2.901	-	-	1.832	40	10.232
Santa Cristina e Bissone	5.743	516	1.573	365	2.454	280	-	4.614	330	13.421
Santa Giuletta	11.487	2.071	796	3.177	6.044	1.070	-	2.753	1.685	23.039
Sant'Alessio con Vialone	3.065	480	890	1.710	3.080	250	-	1.884	-	8.279
Santa Margherita di Staffora	2.550	990	250	150	1.390	10	-	-	50	4.000
Santa Maria della Versa	34.230	8.462	9.209	17.180	34.851	624	360	1.134	17.060	88.259
Sant'Angelo Lomellina	2.821	630	890	1.700	3.220	10	-	1.736	210	7.997
San Zenone al Po	1.873	2	220	-	222	-	-	312	-	2.407
Sartirana Lomellina	6.266	850	1.180	1.720	3.750	624	300	2.627	300	13.867
Scaldasole	2.838	1.200	900	560	2.660	-	30	2.550	410	8.488
Semiana	2.650	-	-	-	-	412	-	550	-	3.612
Silvano Pietra	6.045	1.181	1.890	280	3.351	10	-	300	-	9.706
Siziano	3.300	1.000	1.210	-	2.210	-	-	500	650	6.660
Sommo	4.240	460	700	2.210	3.370	-	-	360	-	7.970
Spessa	1.672	332	10	810	1.152	-	-	-	-	2.824
Stradella	20.908	4.095	2.928	352	7.375	1.004	82	832	3.975	34.176
Suardi	2.872	84	340	-	424	-	-	490	60	3.846
Torrazza Coste	18.861	6.560	5.133	1.149	12.842	160	384	25	1.640	33.912
Torre Beretti e Castellaro	1.552	156	932	-	1.088	90	-	2.775	260	5.765
Torre d'Arese	2.155	3	-	1.270	1.273	-	-	912	260	4.600
Torre de' Negri	1.850	200	1.250	-	1.450	-	-	1.300	150	4.750
Torre d'Isola	2.218	-	2.022	250	2.272	-	-	4.056	120	8.666
Torrevecchia Pia	6.361	655	790	1.700	3.145	-	-	1.800	500	11.806
Torricella Verzate	6.596	635	700	390	1.725	-	-	312	-	8.633
Travacò Siccomario	3.226	465	365	480	1.310	-	-	-	-	4.536
Trivolzio	1.435	497	300	-	797	-	-	-	-	2.232
Tromello	8.651	994	186	1.135	2.315	530	170	945	50	12.661
Trovo	2.460	435	1.200	1.190	2.825	-	-	1.240	60	6.585
Val di Nizza	10.117	2.223	2.451	582	5.256	-	-	-	969	16.342
Valeggio	2.764	100	1.100	510	1.710	360	-	1.596	120	6.550
Valle Lomellina	7.772	1.142	2.702	2.411	6.255	1.012	-	5.398	1.080	21.517
Valle Salimbene	1.310	10	705	60	775	-	-	534	-	2.619
Valverde	6.385	960	440	190	1.590	-	-	-	-	7.975
Varzi	22.921	5.345	2.750	1.780	9.875	-	-	-	1.304	34.100
Velezzo Lomellina	3.031	716	768	756	2.240	10	-	1.032	260	6.573
Vellezzo Bellini	5.914	1.817	2.362	730	4.909	300	-	2.136	501	13.760
Verretto	2.025	201	5	-	206	-	-	-	-	2.231
Verrua Po	6.885	2.375	1.645	45	4.065	-	-	-	10	10.960
Vidigulfo	4.966	1.012	1.678	1.630	4.320	-	-	2.374	100	11.760
Vigevano	22.929	4.093	4.160	8.210	16.463	612	280	7.966	1.840	50.090
Villa Biscossi	2.118	-	-	300	300	-	-	1.456	376	4.250
Villanova d'Ardenghi	3.575	715	740	-	1.455	-	-	-	-	5.030
Villanterio	4.912	220	50	50	320	240	-	1.909	335	7.716
Vistarino	5.684	789	725	-	1.514	-	40	850	-	8.088
Voghera	35.379	5.632	9.251	4.233	19.116	1.010	-	3.810	1.375	60.690
Volpara	4.753	424	410	700	1.534	-	10	-	588	6.885
Zavattarello	16.410	3.715	2.455	450	6.620	-	-	-	10	23.040
Zeccone	2.629	-	865	638	1.503	-	-	300	-	4.432
Zeme	5.743	1.516	4.785	720	7.021	-	-	1.710	41	14.515
Zenevredo	6.374	1.378	490	831	2.699	1.248	340	3.305	4.518	18.484
Zerbo	3.305	555	60	500	1.115	10	-	-	-	4.430
Zerbolo'	3.455	795	2.795	2.190	5.780	405	-	2.992	596	13.228
Zinasco	11.186	2.397	1.210	1.500	5.107	2.152	-	2.804	401	21.650
TOTALE	1.465.425	265.158	378.649	187.753	831.560	37.974	15.886	266.835	144.484	2.762.164
ZONE ALTIMETRICHE										
Montagna	88.013	19.767	14.401	4.438	38.606	10	-	1.284	2.333	130.246
Collina	631.452	121.422	169.457	62.428	353.307	13.526	9.509	39.921	102.387	1.150.102
Pianura	745.960	123.969	194.791	120.887	439.647	24.438	6.377	225.630	39.764	1.481.816
TOTALE	1.465.425	265.158	378.649	187.753	831.560	37.974	15.886	266.835	144.484	2.762.164

Tavola 4.18 - Aziende che utilizzano mezzi meccanici in complesso e relativo numero di mezzi di proprietà dell'azienda per comune e zona altimetrica

COMUNI ZONE ALTIMETRICHE	TOTALE			AZIENDE CON MEZZI DI PROPRIETÀ				
	Aziende con mezzi	Aziende con mezzi forniti da terzi	Aziende con mezzi in compro- pietà	Totale	TRATTRICI		MOTOCOLTIVATORI, MOTOZAPPE, MOTOFRESATRICI E MOTOFALCIATRICI	
					Aziende	Mezzi	Aziende	Mezzi
Alagna	19	13	-	16	16	42	4	5
Albaredo Arnaboldi	22	20	-	21	21	74	10	12
Albonese	13	8	-	13	13	42	2	2
Albuzzano	22	11	1	21	21	65	3	3
Arena Po	93	83	1	76	73	177	46	58
Badia Pavese	35	30	1	29	29	66	4	4
Bagnaria	54	16	2	54	47	93	35	52
Barbianello	71	64	1	42	40	134	13	19
Bascape'	24	14	-	24	23	107	22	25
Bastida de' Dossi	14	12	1	9	9	16	-	-
Bastida Pancarana	28	24	6	21	19	49	2	2
Battuda	9	-	-	9	9	25	1	1
Belgioioso	19	7	3	17	16	69	7	13
Bereguardo	13	2	-	12	12	61	4	7
Borgarello	8	-	-	8	8	19	3	4
Borgo Priolo	223	49	3	207	197	416	113	117
Borgoratto Mormorolo	90	-	3	89	85	172	11	11
Borgo San Siro	21	10	-	20	20	73	13	18
Bornasco	17	6	-	17	16	67	10	16
Bosnasco	53	5	1	53	36	59	25	29
Brallo di Pregola	30	13	-	30	23	42	30	56
Breme	43	37	3	33	31	81	8	11
Bressana Bottarone	86	70	1	42	28	53	27	29
Broni	167	71	11	158	122	254	93	103
Calvignano	18	9	-	16	16	48	-	-
Campospinoso	31	27	1	20	19	54	12	15
Candia Lomellina	44	23	-	38	38	121	17	28
Canevino	38	13	2	30	29	65	8	10
Canneto Pavese	149	124	2	121	52	113	94	118
Carbonara al Ticino	13	9	-	12	12	46	4	7
Casanova Lonati	18	16	-	17	15	40	2	2
Casatisma	28	22	3	17	17	49	4	6
Casè Gerola	70	59	-	56	53	175	18	20
Casorate Primo	14	2	-	14	14	32	2	2
Cassolnovo	44	4	-	43	43	176	30	47
Castana	76	56	2	70	52	90	62	72
Casteggio	126	38	4	118	108	258	41	59
Castelletto di Branduzzo	45	44	1	29	27	72	5	7
Castello d'Agogna	10	3	-	9	9	42	3	9
Castelnovetto	27	4	1	26	26	90	11	17
Cava Manara	55	43	-	43	40	83	24	29
Cecima	48	24	-	48	44	80	18	19
Ceranova	5	2	-	4	4	24	1	1
Ceretto Lomellina	8	3	-	8	8	33	3	5
Cernago	43	27	-	22	22	68	3	5
Certosa di Pavia	18	1	2	18	18	63	12	16
Cervesina	32	5	-	32	32	87	2	2
Chignolo Po	70	48	-	66	62	147	15	19
Cigognola	161	113	4	150	95	189	99	105
Cilavegna	103	59	4	67	54	90	35	44
Codevilla	121	66	-	89	82	166	10	10
Confienza	55	2	-	55	55	167	4	5
Copiano	10	4	-	7	7	26	3	4
Corana	94	91	2	76	71	152	41	45
Cornale	47	42	1	18	15	24	10	10
Corteolona	25	22	-	25	25	45	11	12
Corvino San Quirico	118	99	-	71	52	89	47	53
Costa de' Nobili	25	17	1	23	23	86	10	12
Cozzo	17	3	1	17	17	79	2	2
Cura Carpignano	15	9	-	13	13	44	7	10
Domo	104	52	2	84	64	141	27	28
Ferrera Erbognone	10	-	-	10	10	45	4	5
Filighera	6	-	-	6	6	27	2	2
Fortunago	77	46	2	77	75	136	53	54
Frascarolo	31	16	-	31	31	104	12	14
Gallivola	8	-	-	8	8	40	2	3
Gambarana	22	19	-	21	21	64	8	11

Tavola 4.18 - Aziende che utilizzano mezzi meccanici in complesso e relativo numero di mezzi di proprietà dell'azienda per comune e zona altimetrica

COMUNI ZONE ALTIMETRICHE	TOTALE			AZIENDE CON MEZZI DI PROPRIETÀ				
	Aziende con mezzi	Aziende con mezzi forniti da terzi	Aziende con mezzi in compro- pietà	Totale	TRATTRICI		MOTOCOLTIVATORI, MOTOZAPPE, MOTOFRESATRICI E MOTOFALCIATRICI	
					Aziende	Mezzi	Aziende	Mezzi
Gambolo'	96	55	1	91	89	266	40	65
Garlasco	66	3	12	65	63	183	37	51
Genzone	8	5	-	8	8	18	3	3
Gerenzago	12	-	-	12	12	51	3	4
Giussago	29	12	-	27	27	97	23	28
Godiasco	159	1	-	159	119	192	132	137
Golferenzo	71	7	-	71	66	119	51	56
Gravellona Lomellina	35	12	1	33	30	109	23	30
Gropello Cairoli	56	30	-	45	39	112	27	34
Inverno e Monteleone	52	38	1	49	48	103	27	32
Landriano	21	1	1	20	16	73	7	11
Langosco	25	7	-	25	25	88	11	13
Lardirago	3	3	-	3	3	20	-	-
Linarolo	12	9	2	11	11	50	7	12
Lirio	35	4	2	35	35	67	1	1
Lomello	26	-	-	26	25	104	5	7
Lungavilla	41	7	-	39	30	74	25	25
Maghero	31	23	-	19	16	41	13	16
Marcignago	11	-	1	11	11	36	6	8
Marzano	17	13	-	14	13	28	4	5
Mede	54	37	-	44	44	154	16	17
Menconico	63	35	-	63	62	121	28	30
Mezzana Bigli	56	47	1	49	49	94	4	4
Mezzana Rabattone	26	18	3	25	24	52	21	32
Mezzanino	48	39	1	43	41	92	23	28
Miradolo Terme	200	20	11	180	133	180	71	79
Montalto Pavese	154	39	1	138	125	317	25	32
Montebello della Battaglia	72	-	2	72	70	183	11	14
Montecalvo Versiggia	137	25	-	133	123	253	30	31
Montescano	51	22	3	47	36	67	30	31
Montesegale	75	61	1	71	66	124	48	73
Monticelli Pavese	53	6	2	49	48	117	16	20
Montu' Beccaria	227	145	4	192	142	320	143	168
Mornico Losana	68	3	-	67	48	100	33	39
Mortara	87	26	3	83	80	241	21	27
Nicorvo	13	5	1	13	13	52	4	5
Olevano di Lomellina	15	7	-	11	11	45	3	4
Oliva Gessi	25	7	-	24	24	50	9	10
Ottobiano	42	1	-	41	40	112	18	23
Palestro	40	15	-	39	35	90	6	6
Pancarana	44	42	-	33	33	79	18	19
Parona	22	-	-	22	20	53	15	20
Pavia	66	45	3	61	61	189	13	14
Pietra de' Giorgi	138	94	-	123	94	203	58	65
Pieve Albignola	20	7	1	18	15	57	9	12
Pieve del Cairo	53	39	1	45	42	119	16	21
Pieve Porto Morone	91	1	4	91	83	171	51	56
Pinarolo Po	69	58	-	46	42	111	21	22
Pizzale	29	-	2	29	29	91	1	2
Ponte Nizza	66	34	4	66	65	146	32	50
Portalbera	38	22	-	35	26	53	22	26
Rea	25	22	-	15	11	17	10	12
Redavalle	68	59	-	47	43	90	30	32
Retorbido	106	51	2	83	70	116	24	25
Rivanazzano	114	60	-	108	97	241	59	76
Robbio	103	54	1	83	77	211	36	47
Robecco Pavese	55	51	2	37	36	77	13	14
Rocca de' Giorgi	18	4	10	18	18	71	1	1
Rocca Susella	79	39	3	76	66	136	53	59
Rognano	10	-	4	10	10	36	3	3
Romagnese	61	14	1	60	60	101	-	-
Roncaro	9	5	1	7	6	13	3	3
Rosasco	41	19	1	33	33	107	10	16
Rovescala	217	175	-	175	92	189	111	119
Ruino	133	45	1	129	121	254	57	88
San Cipriano Po	14	11	-	11	11	28	6	7
San Damiano al Colle	112	76	-	97	87	182	15	15

Tavola 4.18 - Aziende che utilizzano mezzi meccanici in complesso e relativo numero di mezzi di proprietà dell'azienda per comune e zona altimetrica

COMUNI ZONE ALTIMETRICHE	TOTALE			AZIENDE CON MEZZI DI PROPRIETÀ				
	Aziende con mezzi	Aziende con mezzi forniti da terzi	Aziende con mezzi in compro- pietà	Totale	TRATTORICI		MOTOCOLTIVATORI, MOTOZAPPE, MOTOFRESATRICI E MOTOFALCIATRICI	
					Aziende	Mezzi	Aziende	Mezzi
San Genesio ed Uniti	15	3	-	15	15	47	6	11
San Giorgio di Lomellina	33	1	-	33	32	79	13	19
San Martino Siccomario	18	8	-	17	17	61	14	15
Sannazzaro de' Burgondi	37	23	-	33	31	87	18	25
Santa Cristina e Bissone	33	25	1	32	30	98	15	17
Santa Giuletta	162	93	1	134	73	157	64	71
Sant'Alessio con Vialone	11	3	-	11	10	34	4	5
Santa Margherita di Staffora	15	-	-	15	15	32	8	16
Santa Maria della Versa	222	18	3	215	186	414	121	144
Sant'Angelo Lomellina	17	3	1	17	17	57	5	6
San Zenone al Po	8	-	-	8	7	13	3	4
Sartirana Lomellina	28	-	-	28	28	104	13	19
Scaldasole	11	1	1	11	10	42	5	7
Semiana	15	3	2	14	13	29	3	3
Silvano Pietra	56	55	2	41	41	115	12	12
Siziano	11	2	-	9	9	40	1	1
Sommo	24	22	-	17	17	58	7	10
Spessa	14	10	-	12	10	27	6	7
Stradella	213	61	2	187	107	206	141	165
Suardi	34	28	-	25	21	48	13	13
Torrazza Coste	149	67	9	141	125	271	77	90
Torre Beretti e Castellaro	6	-	-	6	6	41	-	-
Torre d'Arese	12	1	-	12	12	32	9	11
Torre de' Negri	8	1	1	8	8	29	5	6
Torre d'Isola	11	5	-	11	10	45	6	7
Torrevecchia Pia	35	18	1	32	32	101	12	17
Torricella Verzate	52	-	-	52	30	55	34	41
Travaco' Siccomario	31	18	1	26	26	60	8	12
Trivolzio	20	17	-	9	9	14	3	3
Tromello	66	39	1	48	48	127	13	17
Trovo	10	-	4	10	10	48	3	3
Val di Nizza	89	-	2	89	81	156	69	101
Valeggio	19	13	2	15	15	48	7	8
Valle Lomellina	45	24	1	38	37	136	19	28
Valle Salimbene	7	1	-	7	7	26	3	3
Valverde	46	1	-	46	37	85	36	53
Varzi	97	54	2	97	90	193	70	103
Velezzo Lomellina	18	4	3	17	17	56	7	8
Vellezzo Bellini	22	2	9	22	22	58	10	12
Verretto	24	17	-	19	18	41	4	5
Verrua Po	72	66	1	63	49	95	43	49
Vidigulfo	22	7	1	20	20	77	3	6
Vigevano	113	11	-	112	91	321	64	79
Villa Biscossi	8	-	-	8	7	24	3	4
Villanova d'Ardenghi	13	4	1	11	9	25	1	2
Villanterio	30	-	-	30	28	66	21	29
Vistarino	34	19	-	25	23	69	18	20
Voghera	302	252	27	258	235	664	112	145
Volpara	34	7	2	33	28	51	9	9
Zavattarello	91	64	2	90	88	173	39	44
Zeccone	14	7	-	13	10	31	10	11
Zeme	29	14	-	25	22	80	20	30
Zenevredo	59	5	1	58	41	81	45	70
Zerbo	23	21	-	22	21	55	3	3
Zerbolo'	25	-	-	25	25	116	15	22
Zinasco	68	19	1	51	45	124	35	41
TOTALE	10.047	4.783	253	8.874	7.717	19.184	4.264	5.238
ZONE ALTIMETRICHE								
Montagna	546	197	9	544	503	996	315	455
Collina	4.314	1.844	74	3.890	3.120	6.536	2.025	2.369
Pianura	5.187	2.742	170	4.440	4.094	11.652	1.924	2.414
TOTALE	10.047	4.783	253	8.874	7.717	19.184	4.264	5.238

Tavola 4.18 - Aziende che utilizzano mezzi meccanici in complesso e relativo numero di mezzi di proprietà dell'azienda per comune e zona altimetrica

COMUNI ZONE ALTIMETRICHE	AZIENDE CON MEZZI DI PROPRIETÀ								
	MIETITREBBIATRICI		MACCHINE PER RACCOLTA COMPLETAMENTE AUTOMATIZZATA		APPARECCHI PER L'IRRORAZIONE DI PRODOTTI FITOIATRICI		MACCHINE PER LA FERTILIZZAZIONE		ALTRI MEZZI MECCA- NICI
	Aziende	Mezzi	Aziende	Mezzi	Aziende	Mezzi	Aziende	Mezzi	Aziende
Alagna	4	5	-	-	9	9	12	12	-
Albaredo Arnaboldi	1	1	-	-	13	13	17	17	1
Albonese	4	8	-	-	5	6	7	13	1
Albuzzano	3	4	-	-	9	10	10	13	3
Arena Po	6	7	4	4	25	26	32	36	25
Badia Pavese	2	5	-	-	6	7	13	13	6
Bagnaria	1	1	-	-	27	27	11	12	52
Barbianello	2	2	4	4	21	25	25	27	7
Bascape'	6	6	-	-	8	9	7	11	-
Bastida de' Dossi	-	-	1	1	-	-	1	1	-
Bastida Pancarana	-	-	3	5	18	19	15	16	-
Battuda	2	2	-	-	5	5	5	6	1
Belgioioso	4	5	-	-	6	8	5	8	2
Bereguardo	2	3	1	9	6	8	8	12	2
Borgarello	2	3	-	-	3	3	5	5	-
Borgo Priolo	5	5	2	2	189	203	127	131	1
Borgoratto Mormorolo	-	-	-	-	81	95	72	77	-
Borgo San Siro	8	9	-	-	14	16	13	20	10
Bornasco	11	11	1	2	12	14	13	18	-
Bosnasco	-	-	-	-	16	18	9	10	22
Brallo di Pregola	-	-	-	-	-	-	1	1	-
Breme	7	8	-	-	18	29	24	35	14
Bressana Bottarone	1	2	3	3	3	3	7	7	10
Broni	4	4	3	3	115	122	69	69	52
Calvignano	-	-	1	1	12	16	13	17	13
Campospinoso	-	-	3	3	9	11	16	20	10
Candia Lomellina	13	15	-	-	31	42	34	56	14
Canevino	-	-	-	-	25	26	24	26	27
Canneto Pavese	-	-	2	2	91	117	12	18	18
Carbonara al Ticino	6	7	-	-	10	10	9	9	1
Casanova Lonati	-	-	1	1	11	12	13	13	-
Casatisma	1	1	2	2	5	5	10	11	4
Casè Gerola	11	12	13	17	35	41	43	48	-
Casorate Primo	2	2	-	-	2	6	3	5	-
Cassolnovo	20	24	1	1	28	34	35	53	-
Castana	-	-	-	-	39	43	9	9	52
Casteggio	2	2	6	6	21	31	12	17	2
Castelletto di Branduzzo	1	4	4	5	15	15	22	22	10
Castello d'Agogna	1	1	-	-	5	8	4	9	1
Castelnovetto	8	8	-	-	20	21	23	29	-
Cava Manara	4	5	-	-	16	17	24	24	-
Cecima	2	3	-	-	5	6	5	5	-
Ceranova	2	3	-	-	3	4	4	10	-
Ceretto Lomellina	4	5	-	-	1	1	3	4	-
Cernago	5	8	-	-	17	20	14	17	-
Certosa di Pavia	8	8	-	-	14	16	9	9	6
Cervesina	1	1	6	7	8	9	17	18	-
Chignolo Po	3	4	-	-	31	32	23	23	8
Cigognola	-	-	1	1	105	111	53	56	48
Cilavegna	5	8	1	2	25	29	16	21	-
Codevilla	2	2	1	1	-	-	-	-	-
Confienza	22	29	-	-	7	11	7	12	-
Copiano	3	3	-	-	1	2	3	4	1
Corana	3	3	11	13	31	32	57	59	69
Cornale	-	-	2	2	4	4	8	8	-
Corteolona	19	21	-	-	21	22	22	23	4
Corvino San Quirico	-	-	1	1	28	28	11	11	-
Costa de' Nobili	5	5	-	-	14	18	12	20	1
Cozzo	6	6	-	-	16	16	16	16	-
Cura Carpignano	3	3	-	-	9	12	12	19	1
Domo	14	17	1	1	39	42	32	40	3
Ferrera Erbognone	4	6	1	1	6	9	4	8	-
Filighera	2	3	-	-	6	7	4	7	-
Fortunago	-	-	-	-	47	50	68	71	76
Frascarolo	12	16	-	-	26	35	28	34	-
Gallivola	4	4	-	-	3	7	6	13	-
Gambarana	7	7	-	-	15	16	17	21	1

Tavola 4.18 - Aziende che utilizzano mezzi meccanici in complesso e relativo numero di mezzi di proprietà dell'azienda per comune e zona altimetrica

COMUNI ZONE ALTIMETRICHE	AZIENDE CON MEZZI DI PROPRIETÀ									
	MIETITREBBIATRICI		MACCHINE PER RACCOLTA COMPLETAMENTE AUTOMATIZZATA		APPARECCHI PER L'IRRORAZIONE DI PRODOTTI FITOIATRICI		MACCHINE PER LA FERTILIZZAZIONE		ALTRI MEZZI MECCA- NICI	
	Aziende	Mezzi	Aziende	Mezzi	Aziende	Mezzi	Aziende	Mezzi	Aziende	Mezzi
Gambolo'	27	37	-	-	56	66	65	87	-	-
Garlasco	17	20	-	-	45	56	50	66	5	5
Genzone	7	7	1	1	2	2	6	6	-	-
Gerenzago	3	8	-	-	5	7	4	5	-	-
Giussago	7	11	-	-	23	27	24	30	4	4
Godiasco	2	2	1	1	3	5	-	-	53	53
Golferenzo	-	-	-	-	62	63	60	60	29	29
Gravellona Lomellina	11	16	-	-	21	24	25	41	2	2
Gropello Cairoli	12	14	-	-	23	25	24	28	1	1
Inverno e Monteleone	4	4	-	-	1	1	19	28	-	-
Landriano	4	6	3	8	15	22	11	13	3	3
Langosco	9	11	-	-	23	25	25	31	1	1
Lardirago	1	1	1	1	3	5	3	4	2	2
Linarolo	2	2	-	-	8	8	7	9	2	2
Lirio	-	-	-	-	32	48	26	27	-	-
Lomello	7	9	-	-	22	32	21	32	21	21
Lungavilla	5	6	6	6	10	10	17	18	-	-
Maghero	3	4	-	-	7	9	9	9	1	1
Marcignago	7	7	-	-	8	8	10	12	-	-
Marzano	1	1	-	-	2	2	5	9	2	2
Mede	14	20	-	-	36	42	37	45	2	2
Menconico	-	-	-	-	-	-	-	-	-	-
Mezzana Bigli	4	4	-	-	20	23	37	39	-	-
Mezzana Rabattono	2	2	-	-	22	27	18	24	2	2
Mezzanino	3	3	3	3	11	11	29	30	1	1
Miradolo Terme	3	3	1	1	39	41	5	5	38	38
Montalto Pavese	1	1	3	4	112	131	109	130	58	58
Montebello della Battaglia	8	11	11	14	53	58	51	53	-	-
Montecalvo Versiggia	-	-	-	-	110	114	75	76	110	110
Montescano	-	-	-	-	39	41	23	24	19	19
Montesegale	-	-	1	1	4	4	2	2	-	-
Monticelli Pavese	7	10	1	1	26	30	32	39	-	-
Montu' Beccaria	-	-	2	2	105	120	88	96	104	104
Mornico Losana	-	-	1	1	47	49	33	33	45	45
Mortara	28	38	-	-	19	22	26	32	4	4
Nicorvo	2	2	-	-	10	10	12	18	-	-
Olevano di Lomellina	5	6	1	1	8	11	6	9	-	-
Oliva Gessi	-	-	1	3	24	31	16	20	-	-
Ottobiano	8	12	-	-	4	8	19	26	2	2
Palestro	13	18	1	1	17	20	13	16	-	-
Pancarana	1	2	7	10	25	26	29	30	31	31
Parona	7	11	-	-	1	2	10	15	-	-
Pavia	12	15	-	-	31	35	35	43	14	14
Pietra de' Giorgi	-	-	2	2	101	119	88	90	96	96
Pieve Albignola	1	1	-	-	9	10	5	8	2	2
Pieve del Cairo	10	11	-	-	27	34	34	46	5	5
Pieve Porto Morone	5	7	-	-	35	38	28	33	-	-
Pinarolo Po	7	10	3	4	3	3	2	2	2	2
Pizzale	1	1	3	3	25	27	28	28	-	-
Ponte Nizza	-	-	2	2	3	3	6	8	63	63
Portalbera	-	-	2	2	19	20	13	14	18	18
Rea	1	2	-	-	2	2	7	7	2	2
Redavalle	2	2	-	-	18	18	17	17	-	-
Retorbido	-	-	1	2	-	-	-	-	-	-
Rivanazzano	8	8	5	7	69	84	44	47	-	-
Robbio	20	31	1	1	25	26	19	20	2	2
Robecco Pavese	3	3	1	1	13	13	23	23	14	14
Rocca de' Giorgi	-	-	-	-	18	22	17	18	11	11
Rocca Susella	3	3	-	-	2	2	3	3	1	1
Rognano	2	2	-	-	1	1	4	7	1	1
Romagnese	-	-	-	-	-	-	-	-	37	37
Roncaro	1	2	-	-	2	4	3	5	-	-
Rosasco	13	14	-	-	4	6	3	6	-	-
Rovescala	-	-	-	-	53	78	19	23	122	122
Ruino	-	-	1	1	51	56	47	48	-	-
San Cipriano Po	1	1	-	-	4	4	4	4	2	2
San Damiano al Colle	-	-	-	-	22	32	22	26	69	69

Tavola 4.18 - Aziende che utilizzano mezzi meccanici in complesso e relativo numero di mezzi di proprietà dell'azienda per comune e zona altimetrica

COMUNI ZONE ALTIMETRICHE	AZIENDE CON MEZZI DI PROPRIETÀ								
	MIETITREBBIATRICI		MACCHINE PER RACCOLTA COMPLETAMENTE AUTOMATIZZATA		APPARECCHI PER L'IRRORAZIONE DI PRODOTTI FITOIATRICI		MACCHINE PER LA FERTILIZZAZIONE		ALTRI MEZZI MECCA- NICI
	Aziende	Mezzi	Aziende	Mezzi	Aziende	Mezzi	Aziende	Mezzi	Aziende
San Genesio ed Uniti	3	4	-	-	7	8	7	10	-
San Giorgio di Lomellina	10	15	-	-	20	23	20	26	25
San Martino Siccomario	5	6	-	-	12	14	12	16	-
Sannazzaro de' Burgondi	9	13	-	-	15	18	23	30	3
Santa Cristina e Bissone	-	-	1	1	17	21	22	26	23
Santa Giuletta	3	3	5	6	101	113	35	36	66
Sant'Alessio con Vialone	2	3	-	-	6	7	4	7	-
Santa Margherita di Staffora	-	-	1	1	4	4	7	7	11
Santa Maria della Versa	1	2	5	6	191	349	123	130	64
Sant'Angelo Lomellina	6	6	1	1	10	12	13	21	2
San Zenone al Po	-	-	-	-	-	-	-	-	1
Sartirana Lomellina	13	14	-	-	12	20	10	21	1
Scaldasole	5	7	-	-	4	8	4	12	1
Semiana	-	-	-	-	1	1	9	12	-
Silvano Pietra	6	6	10	11	23	24	34	35	8
Siziano	3	3	-	-	3	3	1	2	-
Sommo	3	3	-	-	13	16	14	19	-
Spessa	2	3	-	-	6	7	2	2	7
Stradella	1	2	2	2	130	142	47	47	12
Suardi	3	6	-	-	13	13	14	16	-
Torrazza Coste	1	1	-	-	46	48	53	56	2
Torre Beretti e Castellaro	6	6	-	-	5	6	6	12	-
Torre d'Arese	2	3	-	-	2	3	4	5	-
Torre de' Negri	3	3	-	-	3	3	4	5	-
Torre d'Isola	4	5	-	-	8	11	7	15	1
Torrevecchia Pia	6	7	-	-	1	1	1	2	-
Torricella Verzate	2	3	1	1	12	16	2	2	1
Travaco' Siccomario	3	3	1	1	9	9	5	6	-
Trivolzio	1	1	-	-	-	-	-	-	-
Tromello	17	22	-	-	1	1	5	5	-
Trovo	6	7	-	-	7	10	9	15	-
Val di Nizza	1	1	-	-	10	10	5	5	85
Valeggio	3	4	-	-	13	14	13	21	-
Valle Lomellina	14	15	-	-	19	28	29	44	16
Valle Salimbene	4	4	-	-	1	1	3	4	-
Valverde	-	-	1	1	7	7	15	17	19
Varzi	1	1	-	-	11	11	81	86	92
Velezzo Lomellina	6	7	1	1	7	9	8	11	6
Vellezzo Bellini	3	3	-	-	4	4	4	7	2
Verretto	2	3	1	2	3	3	6	7	-
Verrua Po	2	3	-	-	25	26	31	32	-
Vidigulfo	10	11	-	-	1	1	8	12	1
Vigevano	36	50	1	2	48	56	57	68	5
Villa Biscossi	3	3	-	-	8	8	8	8	1
Villanova d'Ardenghi	3	3	-	-	3	4	2	2	-
Villanterio	7	7	1	1	-	-	-	-	-
Vistarino	5	7	-	-	7	7	12	15	-
Voghera	19	22	37	47	146	153	176	182	123
Volpara	-	-	-	-	29	30	20	20	26
Zavattarello	2	2	-	-	1	1	5	5	3
Zeccone	4	4	-	-	4	4	4	4	-
Zeme	5	5	-	-	18	21	19	32	-
Zenevredo	1	2	-	-	45	54	31	32	17
Zerbo	21	21	-	-	17	20	3	3	-
Zerbolo'	9	10	-	-	19	24	20	31	-
Zinasco	12	16	-	-	34	37	31	38	1
TOTALE	904	1.120	215	268	4.268	5.016	3.905	4.572	2.207
ZONE ALTIMETRICHE									
Montagna	5	5	2	2	60	60	125	133	299
Collina	44	52	58	69	2.141	2.574	1.472	1.572	1.227
Pianura	855	1.063	155	197	2.067	2.382	2.308	2.867	681
TOTALE	904	1.120	215	268	4.268	5.016	3.905	4.572	2.207

Glossario

Abitazioni situate nell'azienda – Tutte le abitazioni comprese nel perimetro aziendale. Per abitazione si intende un insieme di vani o anche un vano solo, destinato funzionalmente ad uso abitazione, che dispone di un ingresso indipendente su strada, pianerottolo, cortile, terrazza, ballatoio e simili. Sono esclusi i locali che non hanno le caratteristiche proprie delle abitazioni (roulotte, carrozzoni, cantine, magazzini, ecc.) anche se risultano occupati di fatto da una o più famiglie. Una abitazione è considerata occupata quando in essa abitano una o più persone ivi aventi la loro dimora abituale anche se temporaneamente assenti alla data del censimento.

Agrumi – Arancio, mandarino, clementina e i suoi ibridi, limone, altri agrumi (arancio amaro o melangolo, bergamotto, cedro, chinotto, kunquat, limetta, pompelmo).

Alimentazione automatizzata del bestiame (impianti per l') – Apparecchiature rappresentate essenzialmente dagli alimentatori automatici (a coclea, a nastro o a catena fissa) fissi o mobili con strutture metalliche o di legno, utilizzati per la distribuzione automatica degli alimenti agli animali che consistono in uno o più trasportatori che prelevano il foraggio o i mangimi da una tramoggia oppure direttamente dai silos e li trasportano in una canaletta parallela alla mangiatoia.

Allevamenti – I dati sulla consistenza degli allevamenti fanno riferimento a tutti i capi di bestiame che alla data del censimento si trovavano presso l'azienda sia che si trattasse di bestiame in dotazione dell'azienda stessa, sia che si trattasse di bestiame affidato o da essa allevato. Sono inclusi i capi temporaneamente assenti per transumanza, pascolo, ecc. sono esclusi gli animali di passaggio (es.: femmine presenti per la monta).

Allevamenti avicoli

Polli da carne – compresi i giovani capi destinati alla produzione di carne.

Galline da uova – Galline che hanno già cominciato a deporre uova e giovani capi destinati alla produzione di uova.

Allevamenti (altri) – Allevamenti di anatre, lumache, lombrichi, rane, cervidi.

Ammendante organico – Prodotto di diverso tipo la cui funzione principale è quella di modificare e migliorare le caratteristiche fisiche del terreno (ammendante animale idrolizzato, vegetale composto, vegetale fermentato, vegetale semplice, torboso composto, leonardite, torba acida, ecc.).

Approvvigionamento dell'acqua irrigua – L'approvvigionamento dell'acqua irrigua è considerato: fonte di approvvigionamento, quando l'azienda si approvvigiona per derivazione diretta da corsi d'acqua superficiali, senza essere soggetta a vincoli per quanto riguarda le modalità di presa e di utilizzazione dell'acqua o mediante pozzi, fontanili, ecc. situati nel proprio fondo;

- *da consorzi di irrigazione e bonifica* quando l'azienda si approvvigiona di acqua attraverso consorzi di irrigazione e bonifica che servono per lo più un complesso organizzato di aziende;
- *da altre aziende agricole*;
- *in altra forma*, quando l'azienda si approvvigiona d'acqua attraverso imprese private non agricole, ecc..

Aratura – Fondamentale tecnica di lavorazione che consiste nel ribaltare una fetta di terreno dopo aver proceduto al suo distacco dal suolo con lo scopo della distruzione della vegetazione preesistente, dell'incorporamento di concimi, dell'aumento dell'areazione permeabilità e dei fenomeni ad essa collegati.

Area protetta – Ecosistema tutelato per conservare la biodiversità che lo caratterizza, con l'obiettivo di uno sviluppo sostenibile del territorio.

Aree boscate a turno breve – Superfici a bosco in cui il periodo tra l'impianto degli alberi ed il taglio del prodotto (escludendo le normali operazioni di sfoltitura) non supera i 15 anni.

Artigianato – Attività artigianali esercitate dal conduttore, dai membri della sua famiglia o da manodopera non familiare a condizione che essi siano addetti anche ai lavori agricoli.

Aspersione – Metodo che prevede l'aspersione dell'acqua con apparecchiature che simulano la pioggia naturale. Esso prevede una serie di tubi, una pompa che fornisce pressione all'acqua e uno o più irrigatori che distribuiscono l'acqua sul terreno. Gli impianti possono essere fissi, semifissi o mobili. La pressione idrica e la gittata degli irrigatori possono variare sensibilmente.

Associazioni di produttori – Associazioni costituite per iniziativa dei produttori stessi allo scopo di:

- promuovere la concentrazione dell'offerta e la regolarizzazione dei prezzi nella fase della produzione per uno o più prodotti agricoli;
- mettere a disposizione dei produttori associati mezzi tecnici adeguati per il condizionamento e la commercializzazione dei prodotti in questione.

Attività di agriturismo – Attività turistica svolta in locali rurali, nei quali viene dato alloggio a turisti da imprenditori agricoli.

Attività remunerativa extraziendale – Qualsiasi attività esercitata al di fuori dell'azienda e che ha come corrispettivo una remunerazione. Sono comprese eventuali attività remunerative che possono essere esercitate sull'azienda stessa o in un'altra impresa agricola (gestione di un terreno da campeggio, affitto di alloggi a turisti), oppure in una impresa non agricola appartenente al conduttore.

Avvicendamento libero – La successione di colture diverse sullo stesso terreno viene decisa annualmente.

Azienda agricola, forestale e zootecnica – L'unità tecnico-economica costituita da terreni, anche in appezzamenti non contigui, ed eventualmente da impianti ed attrezzature varie, in cui si attua la produzione agraria, forestale e zootecnica ad opera di un conduttore, cioè persona fisica, società od ente che ne sopporta il rischio sia da solo (conduttore coltivatore e conduttore con salariati e/o compartecipanti), sia in associazione ad un mezzadro o colono parziario.

Azienda senza terreno agrario – Per *terreno agrario* si intende la superficie dell'azienda destinata alla pratica delle varie colture o che potrebbe essere ad esse destinata mediante l'impiego di mezzi normalmente disponibili presso un'azienda agricola. Non è terreno agrario la superficie costituita da aree occupate da fabbricati, cortili, strade poderali, ecc.

Le *aziende senza terreno agrario* sono quelle zootecniche nelle quali si attua esclusivamente l'allevamento di bestiame e le aziende che utilizzano terreni pascolativi appartenenti a Comuni, ad altri enti pubblici o a privati senza che i terreni stessi si configurino come elementi costitutivi delle aziende stesse.

Le aziende che praticano la coltivazione di funghi in grotte, sotterranei ed appositi edifici sono assimilate a quelle con terreno agrario.

Barbatelle – Giovani piante di vite, innestate e non, prima del loro impianto definitivo.

Boschi – Superfici coperte da alberi e/o arbusti forestali, il cui prodotto principale è il legno. Sono considerati boschi anche i terreni il cui suolo occupato dalle piante forestali viene parzialmente utilizzato per coltivazioni erbacee aventi carattere accessorio o marginale. Sono compresi i vivai forestali destinati al fabbisogno aziendale. Sono esclusi i castagneti da frutto e le pioppete.

Bosco misto – Quando non possiede le caratteristiche del bosco puro.

Bosco puro – Quando le piante di una singola specie legnosa rappresentano, a maturità, almeno i 9/10 della superficie.

Bovini

— *Maschi:*

- *da riproduzione*, costituiti dai torelli (bovini interi destinati alla riproduzione) e dai tori (bovini interi già adibiti alla riproduzione naturale od impiegati per la fecondazione artificiale) compresi i tori riformati, cioè al termine della loro carriera riproduttiva;
- *da macello*, costituiti dai vitelli, vitelloni, manzetti o manzi e buoi destinati alla produzione di carne;

— *Femmine:*

- *da allevamento*: bovine che non hanno mai partorito anche se gravide alla data del censimento o che sono allevate per la riproduzione;
- *da macello*: bovine che non hanno mai partorito e che vengono allevate per essere macellate;
- *vacche da latte* (comprese le vacche da latte e carne): vacche (bovine che hanno già partorito almeno una volta), che, per razza o attitudine, sono adibite esclusivamente o prevalentemente alla produzione di latte destinato al consumo umano o alla trasformazione in prodotti lattiero-caseari. Sono comprese le vacche da latte riformate o al termine della loro carriera economica;
- *altre vacche* (da carne e/o da lavoro): bovine che hanno già partorito almeno una volta, ma che sono allevate per la produzione di vitelli o vengono adibite per il lavoro o ad entrambe le funzioni economiche e il cui latte, di norma, non è

destinato né al consumo umano diretto né alla trasformazione in prodotti lattiero-caseari. Sono comprese le altre vacche riformate o al termine della loro carriera economica.

Burro – Prodotto avente un tenore di materie grasse del latte, uguale o superiore all'80%, ma inferiore al 90%, un tenore massimo di acqua del 16% ed un massimo del 2% di materie secche e non grasse del latte.

Capo azienda – Persona che di fatto gestisce l'azienda e cioè la persona fisica che assicura la gestione corrente e quotidiana dell'azienda. Si ha la gestione quotidiana dell'azienda anche quando l'attività è assicurata per un limitato numero di mesi, come ad esempio, nelle aziende specializzate per la viticoltura, olivicoltura, ecc.. Il capo azienda è in genere il conduttore stesso, ma può essere una diversa persona, qualora il conduttore stesso abbia affidato la gestione dell'azienda ad altra persona, per esempio ad un membro della famiglia. Per ciascuna azienda si considera capo azienda esclusivamente una persona. Se più persone partecipano alla gestione corrente e quotidiana dell'azienda, è considerato capo azienda la persona che reca il maggior contributo alla gestione dell'azienda. Qualora tale contributo alla gestione si è ripartito in maniera uguale tra due o più persone, di queste è considerata capo azienda la più avanzata in età. Il mezzadro è da considerarsi come capo azienda ed analogamente il soccidario per le aziende a soccida.

Caprini – Gruppo di mammiferi artiodattili ruminanti della specie Capra.

- *Capre che hanno già figliato*: femmine che hanno già figliato anche una volta, anche se alla data della rilevazione sono a riposo o stanno allattando. In questa categoria devono essere comprese anche le femmine riformate al termine della loro carriera economica.
- *Capre montate per la prima volta*: femmine di meno di un anno che non hanno ancora figliato.
- *Altri caprini*: capretti (maschi e femmine di età inferiore ad un anno), maschi di più di un anno compresi i riproduttori e femmine di età superiore ad un anno che non hanno mai partorito (non comprese nelle capre).

Caseifici – Comprendono:

- a) le imprese o stabilimenti - compresi gli enti cooperativi agricoli e le latterie turnarie che svolgono attività di trattamento igienico e/o di trasformazione del latte;
- b) le aziende agricole, i cui impianti tecnici di lavorazione e/o di trasformazione sono paragonabili a quelli degli stabilimenti di cui al punto a);
- c) gli stabilimenti che raccolgono latte o crema e li cedono interamente od in parte alle unità di cui al punto a) senza averli lavorati né trasformati (centri di raccolta, generalmente dotati di attrezzature - quali impianti e vasche di refrigerazione - adeguate per la raccolta e/o della crema).

Castagneto da frutto – Sono i castagneti allevati ad alto fusto e destinati principalmente alla produzione del frutto. Sono compresi soltanto i castagneti nei quali durante l'annata agraria di riferimento si è proceduto alle operazioni colturali e alla raccolta del frutto. La superficie degli altri castagneti va indicata tra i boschi (fustaie di latifoglie).

Cavalli – Sono compresi i cavalli da corsa e da sella appartenenti ad aziende agricole.

Categorie assimilate – Lavoratori che guidano e controllano, con apporto di adeguata competenza tecnico-pratica, gruppi di altri lavoratori operai esercitando a volte un certo potere di iniziativa per la condotta dei lavori.

Ceduo composto – Bosco costituito da fustaia e ceduo semplice frammisti. Sono assimilati ai cedui composti i cedui semplici con matricine dal turno almeno triplo di quello del ceduo e la cui area di insidenza a maturità sia superiore al 15% della superficie totale del bosco.

Ceduo semplice – Bosco le cui piante, nate esclusivamente e prevalentemente da gemma, sono destinate a rinnovarsi per via agamica (gemma).

Celle frigorifere – Locali in muratura o prefabbricati predisposti allo stoccaggio di prodotti delle coltivazioni e/ o degli allevamenti i quali vengono mantenuti a temperatura ed umidità costanti.

Centro aziendale – Insieme di fabbricati situati nell'azienda agricola e connessi all'attività dell'azienda stessa. Essi, di norma, comprendono le abitazioni del conduttore e dell'altra manodopera impiegata nell'azienda; i ricoveri per animali; locali per l'immagazzinamento dei prodotti (magazzini, sili da foraggio, fienili ecc.) e quelli per il deposito di macchine ed attrezzi di uso agricolo.

Ciclo aperto – Un allevamento:

- ove si praticano solo le fasi di riproduzione e svezzamento (si vendono suinetti);

- ove si pratica solo la fase di ingrasso di suinetti acquistati all'esterno, in Italia o all'estero.

Ciclo chiuso – Un allevamento caratterizzato dalla presenza di tutte le fasi produttive: dalla riproduzione e svezzamento fino all'ingrasso dei soggetti nati in azienda (non vengono considerati eventuali acquisti di capi da riproduzione).

Classi di ampiezza – L'intervallo tra un valore ed un altro all'interno di una classificazione.

Coloni impropri – Coloro che prestano lavoro manuale in una azienda agricola, sulla base di pattuizioni particolari aventi in comune la natura associativa parziaria, ma caratterizzata da una diversità di contenuto per quanto riguarda le prestazioni di lavoro, i conferimenti delle scorte e le suddivisioni delle spese e dei prodotti.

Coltivazione principale

- *Coltivazione unica*, cioè quella che è la sola ad essere praticata su una data superficie nel corso dell'annata agraria di riferimento. Una coltivazione si considera unica anche quando è consociata con coltivazioni erbacee aventi carattere accessorio o marginale o con colture legnose agrarie o boschive presenti in numero trascurabile di piante.
- *Coltivazioni erbacee consociate praticate su seminativi nudi*. Ciascuna coltivazione erbacea consociata va considerata come *coltivazione principale* per la parte di superficie effettivamente occupata.
- *Coltivazioni legnose agrarie consociate tra loro o con coltivazioni erbacee*. Ciascuna coltivazione va considerata come *coltivazione principale* per la parte di superficie effettivamente occupata.
- *Coltivazione successiva o intercalare più importante dal punto di vista economico*. E' considerata come *coltivazione principale* per l'intera superficie sulla quale essa è stata praticata.

Coltivazioni in serra – Si intendono le coltivazioni praticate per l'intero ciclo vegetativo o per la quasi totalità di esso, entro costruzioni di altezza sufficiente per potervi accedere ed eseguirvi le operazioni colturali e nei quali si realizza un ambiente artificiale che permette di coltivare le piante fuori stagione o piante che esigono speciali condizioni ambientali. Sono escluse in quante considerate in piena area, le coltivazioni sottoposte a copertura temporanea (campane, tunnel, ecc.) nonché quelle praticate in costruzioni la cui copertura è limitata al tetto, senza resistenza di pareti esterne.

Coltivazioni legnose agrarie – Vite, olivo, agrumi, fruttiferi, vivaia, canne, gelso (foglie), giunco, manna, salice da vimini, sommacco.

Coltivazione secondaria successiva o intercalare – La coltivazione successiva meno importante dal punto di vista economico (valore della produzione annuale). In tal caso a ciascuna coltivazione successiva od intercalare, viene attribuita l'intera superficie su cui è stata praticata.

Compostaggio – Processo che ha l'obiettivo di favorire la biodegradazione per evaporazione; si ottengono modificazioni della sostanza organica che viene umificata per attività biologica e si ha contemporaneamente distruzione dei batteri patogeni contenuti nelle deiezioni. Il compost è il prodotto derivato generalmente da residui solidi urbani trattati e trasformati in un composto scuro abbastanza simile al letame.

Concimazione – Apporto artificiale di sostanze naturali o sintetiche, minerali od organiche idonee a fornire alle colture l'elemento o gli elementi chimici della fertilità a queste necessarie per lo svolgimento del loro ciclo produttivo e vegetativo.

Concimazione (macchine per la)

- *Spandiconcime*: macchine semoventi, trainate, portate o semiportate da trattori, utilizzate per la distribuzione meccanica dei concimi chimici, distributori combinati di concimi ed antiparassitari. Sono esclusi gli spandiconcime azionati a mano e le seminatrici combinate con spandiconcime.
- *Spandiletame*: macchine trainate o portate da trattori, utilizzate per il trasporto e la distribuzione meccanica del letame. Sono esclusi gli spanditori semimeccanici ed i rimorchi a piano mobile senza apparecchi spanditori.

Condizione professionale – La condizione professionale è quella posseduta nella settimana precedente la data di riferimento del censimento e si distingue in:

- *Occupato*: chi possiede una occupazione (in proprio o alle dipendenze) da cui trae una retribuzione o un profitto. Si considera occupato anche chi collabora, senza avere un regolare contratto di lavoro con un familiare che svolge una attività lavorativa in conto proprio;
- *Disoccupato alla ricerca di nuova occupazione*: chi ha perduto una precedente occupazione alle dipendenze ed è alla ricerca attiva di una nuova occupazione, essendo in grado accettarla se gli viene offerta;

- *In cerca di prima occupazione*: chi non ha mai esercitato un'attività lavorativa o ha cessato una attività lavorativa in proprio ed è alla ricerca attiva di una occupazione essendo in grado di accettarla se gli viene offerta;
- *Casalinga/o*: chi si dedica prevalentemente alla cura della propria famiglia o della propria casa;
- *Studente*: chi si dedica prevalentemente allo studio;
- *Ritirato dal lavoro*: chi ha cessato una attività lavorativa per raggiunti limiti di età oppure per altra causa;
- *In altra condizione*: proprietari, benestanti, inabili al lavoro, chi sta assolvendo agli obblighi di leva ecc..

Conduttore – Responsabile giuridico ed economico dell'azienda. Può essere una persona fisica, una società o un Ente pubblico. Nel caso di colonia parziaria appoderata (mezzadria) come conduttore di azienda è stato considerato il mezzadro. Nel caso di soccida quale conduttore di azienda è stato considerato il soccidante.

Conigli – Comprendono le fattrici femmine che hanno partorito almeno una volta.

Consistenza del bestiame – I dati sulla consistenza degli allevamenti fanno riferimento a tutti i capi di bestiame che alla data della rilevazione si trovavano presso l'azienda sia che si tratti di bestiame in dotazione dell'azienda stessa sia che si tratti di bestiame affidato o da essa allevato. Sono inclusi i capi temporaneamente assenti per transumanza, pascolo, ecc.. Sono esclusi gli animali di passaggio (es.: femmine presenti per la monta).

Consociazioni – Coltivazioni che si trovano sullo stesso terreno durante uno stesso periodo e ciascuna delle quali fornisce un raccolto ben distinto nel corso dell'annata agraria.

Consorzio – Associazione tra gli agricoltori costituita secondo la legislazione vigente, avente scopo mutualistico e rivolta prevalentemente alla fornitura di beni e servizi direttamente agli appartenenti all'organismo sociale a condizioni più vantaggiose. A seconda delle finalità e del campo di attività prende denominazioni diverse come cantine sociali, centrali ortofrutticole, latterie e caseifici sociali, di bonifica e irrigazione, tra imprese, tra Enti pubblici, consorzi fitoiatrici ecc.. Sono compresi i consorzi per il noleggio di macchine agricole, gli organismi associativi che abbiano come scopo mutualistico l'acquisto o la produzione per i propri soci di sostanze utili per l'agricoltura, l'acquisto di terreni, la raccolta, la conservazione, la trasformazione e vendita dei prodotti.

Contoterzismo – Utilizzazione di mezzi meccanici:

- *in altre aziende agricole*. Sono rilevate le giornate di lavoro prestate in altre aziende agricole con mezzi meccanici di proprietà o comproprietà dell'azienda con e senza manodopera aziendale;
- *in azienda*. Sono rilevate le giornate di lavoro effettuate in azienda con mezzi meccanici forniti distintamente da terzi, cioè da altre aziende agricole, da organismi associativi o da imprese di esercizio e noleggio.

Corpo – Porzione continua di terreno facente di un'unica azienda, non interrotto da fattori di discontinuità quali strade, corsi d'acqua, ecc. Non costituiscono fattori tali da configurare l'esistenza di due o più corpi, piccoli canali, sentieri poderali, muriccioli, siepi, nonché aree di servizio delle coltivazioni. Il numero di corpi fa riferimento alla superficie totale dell'azienda.

Credito agrario – Strumento che fornisce agli imprenditori agricoli i capitali necessari alla produzione ed all'incremento e miglioramento delle strutture aziendali. Si suddivide in credito agrario di esercizio e di miglioramento ed entrambi possono essere a saggio agevolato od ordinario a seconda che gli enti pubblici intervengano o no alla diminuzione del tasso di interesse. Il credito agrario è regolato dalla legge n.1760 del 5 luglio 1928 e da altre posteriori, ma le forme di intervento variano da Regione a Regione.

Il "*credito agrario di esercizio*" viene concesso ad agricoltori, anche non proprietari, per la conduzione e per la dotazione dell'azienda. Le principali operazioni riguardano:

- prestiti per la conduzione delle aziende agrarie e per l'utilizzazione, manipolazione e trasformazione dei prodotti (credito agrario di conduzione);
- prestiti per l'acquisto di bestiame, macchine ed attrezzi agricoli (credito agrario di dotazione);
- anticipazione su pegno di prodotti agricoli;
- prestiti a favore di enti ed associazioni agrarie.

Il "*credito agrario di miglioramento*" viene concesso per l'esecuzione di opere di miglioramento fondiario e per l'acquisto di terreni agrari per la formazione delle piccole proprietà contadine.

Crema – Strato di grasso che si forma naturalmente alla superficie del latte per lenta agglomerazione dei globuli grassi dell'emulsione. Prelevata per scrematura dalla superficie del latte o estratta mediante centrifugazione del latte in una scrematrice, essa contiene, oltre alle altre sostanze costitutive del latte, una quantità relativamente elevata di materie grasse superiore generalmente al 10% in peso del prodotto.

Depurazione dei liquami – Sistema per accelerare artificialmente, in un ambiente controllato, i fenomeni di degradazione biologica naturale della sostanza organica con processi biologici, chimici o processi misti.

Depurazione dei liquami (impianti per la) – Impianti costituiti da fosse biologiche di decantazione, fosse di ossigenazione, fosse biologiche di decantazione, fosse di ossigenazione, fanghi attivi, letti percolatori, ecc. che, attraverso l'attività di micro-organismi e/o reattivi chimici, provvedono a depurare i liquami degli allevamenti al fine di ottenere acque non inquinanti.

Dirigenti – Lavoratori che ricoprono un ruolo caratterizzato da un grado di professionalità, autonomia e potere decisionale e sono preposti alla direzione dell'azienda agricola, forestale e zootecnica, esplicando le loro funzioni al fine di promuovere, coordinare e gestire la realizzazione degli obiettivi dell'azienda stessa.

Diserbanti – Vedi la voce *erbicidi*.

Erbicidi (o diserbanti) – Prodotti attivi contro le erbe infestanti. Si distinguono in erbicidi per contatto, per traslocazione, residui, secondo il sistema di assorbimento. Inoltre esistono erbicidi totali, il cui pa è tossico per tutte le specie vegetali e selettivi quando agiscono solo su alcune specie.

Erpicatura – Tecnica superficiale di lavorazione che si attua generalmente su terreno arato e in tempera che ha subito l'azione disgregante del gelo o delle piogge.

Equini – *Cavalli* (compresi i cavalli da corsa e da sella appartenenti ad aziende agricole), *Asini*, *Altri* (muli e bardotti).

Essiccazione meccanica (impianti per l')

- *della granella*: impianti utilizzati per l'essiccamento artificiale della granella che per la ventilazione di aria fredda, riscaldata o calda riducono il tasso di umidità della granella ad un grado che ne consenta la conservazione;
- *del foraggio*: impianti utilizzati per l'essiccamento artificiale del foraggio verde o semiappassito che per la ventilazione di aria fredda, riscaldata o calda riducono il tasso di umidità del foraggio in modo da ottenere un prodotto concentrato di più alto potere nutritivo.

Fabbricati rurali – Locali per la conservazione o l'immagazzinamento dei prodotti nonché per il deposito di macchine ed attrezzi di uso agricolo.

- *Celle frigorifere*: locali in muratura o prefabbricati predisposti allo stoccaggio di prodotti delle coltivazioni e/o degli allevamenti che vengono mantenuti a temperatura ed umidità costanti.
- *Magazzini*: locali appositamente attrezzati per il deposito e la conservazione dei prodotti dell'azienda.
- *Sili da foraggio*: speciali serbatoi in muratura od in plastica rigida destinati alla conservazione del foraggio verde o semiessiccato che vi subisce una particolare maturazione. Sono esclusi i cosiddetti *sili all'aperto*, costituiti da masse di fieno o paglia pressate e conservate all'aperto.

Famiglia del conduttore – Per famiglia, ai fini del censimento, si intende un insieme di persone legate da vincoli di matrimonio, parentela, affinità, adozione. Tutela o da vincoli affettivi, coabitanti ed aventi dimora abituale nello stesso Comune. Sono considerate facenti parte della famiglia, come membri aggregati di essa, anche le persone addette ai servizi domestici, nonché le altre persone che, a qualsiasi titolo, convivono abitualmente con la famiglia stessa. I caratteri distintivi della famiglia per il Censimento sono:

- la relazione di parentela, affinità o affettività che unisce tra loro più persone;
- la coabitazione, cioè la convivenza di tutti i membri nello stesso alloggio e la conseguente condizione della loro dimora abituale in uno stesso Comune.

Fertirrigazione – Somministrazione di elementi fertilizzanti, disciolti o sospesi nell'acqua, alle coltivazioni mediante apposite apparecchiature per l'irrigazione opportunamente predisposte per il dosaggio degli elementi stessi.

Fiori e piante ornamentali – Tutte le coltivazioni sia in piena aria che protette, di piante da fiore, da foglia e da fronda da recidere, di bulbi e tuberi da fiori, nonché di piante ornamentali non legnose da interni o destinate alla formazione di aiuole, bordure, tappeti erbosi.

Fitofarmaci o antiparassitari – Sostanze di origine inorganica o organica, naturali o di sintesi, tossiche verso i nemici delle piante, costituiti dal principio attivo (pa) rappresentato dalla sostanza tossica, da sostanze inerti per uniformare la distribuzione e per veicolare il pa, e da sostanze coadiuvanti come emulsionanti, umettanti, ecc. Fanno parte dei fitofarmaci:

- fungicida, la sostanza che ha la proprietà di distruggere i funghi e le loro spore o di inibirne la crescita;
- insetticida, la sostanza la cui tossicità verso gli insetti è tale da provocarne la morte;
- erbicida, la sostanza che ha una azione tossica su specifiche vegetazioni infestanti.

Foglio di mappa catastale – Un insieme di fogli di mappa individua una sezione censuaria, che a sua volta e ai fini del catasto indica una parte del territorio comunale.

Foraggiere avvicendate

- *Prati avvicendati*, coltivazioni foraggiere erbacee in avvicendamento che occupano il terreno per più annate agrarie consecutive (al massimo fino a cinque anni) e che sono costituite generalmente da leguminose pure o in miscuglio. Si distinguono in puri (erba medica, lupinella, sulla, trifoglio ladino, trifoglio pratense) e misti.
- *Erbai*, coltivazioni foraggiere erbacee in avvicendamento che occupano il terreno al massimo per un'annata agraria (veccia, trifoglio incarnato, cereali in erba ed a maturazione cerosa, ecc.). Si distinguono in puri (avena, bietola, cicerchia, colza, fava, favino, frumento e triticale, granoturco, loglio italico, lupino, miglio, moco, orzo, panico, pimpinella, pisello, ravizzone, sala palustre, segale, senape, serradella, soia, sorgo, trifoglio alessandrino, trifoglio incarnato, trigonella o fieno greco, veccia, vigna cinese) e misti.

Forma di conduzione (rapporti tra impresa e lavoro)

- *Conduzione diretta del coltivatore*, quando il conduttore presta egli stesso lavoro manuale nell'azienda da solo o con l'aiuto di familiari, indipendentemente dall'entità del lavoro fornito da eventuale manodopera salariale, che può anche risultare prevalente rispetto a quella prestata dal conduttore e dai suoi familiari. La conduzione diretta del coltivatore si suddivide ulteriormente nelle seguenti forme:
 - con solo manodopera familiare, quando le giornate lavorative impiegate nell'azienda sono dovute esclusivamente al conduttore, ai suoi familiari o agli altri parenti;
 - con manodopera familiare prevalente, se le giornate di lavoro prestate dal conduttore e dai suoi familiari o dagli altri parenti sono in numero uguale o maggiore di quelle prestate dall'altra manodopera aziendale (salarati fissi, braccianti, ecc.);
 - con manodopera extrafamiliare prevalente, se le giornate di lavoro prestate dal conduttore, e dagli altri parenti, risultano inferiori a quelle dell'altra manodopera aziendale (salarati fissi, braccianti, ecc.).
- *Conduzione con salarati e/o compartecipanti (in economia)*, quando il conduttore impiega per i lavori manuali dell'azienda esclusivamente manodopera fornita da operai a tempo indeterminato o a tempo determinato (salarati fissi ed assimilati, braccianti, giornalieri e simili) e/o compartecipanti, mentre la sua opera e quella dei familiari è rivolta, in generale, alla direzione dell'azienda nei riguardi dei vari aspetti tecnico-organizzativi.
- *Conduzione a colonia parziaria appoderata (mezzadria)*, quando una persona fisica o giuridica (concedente) affida un podere ad un capo famiglia il quale si impegna ad eseguire, con l'aiuto dei familiari (famiglia colonica), tutti i lavori che il podere richiede, sostenendo parte delle spese necessarie.
- *Altra forma di conduzione*, comprende tutte le forme di conduzione non classificabili tra quelle sopraindicate tra le quali:
 - conduzione parziaria non appoderata, con questa forma di conduzione il concedente non conferisce un podere come si riscontra nelle aziende a colonia parziaria appoderata (mezzadria) ma soltanto uno o più appezzamenti di terreno. Inoltre, il rapporto associativo non si estende ai familiari del colono, sebbene questi di norma si avvalga di familiari per i lavori richiesti dal fondo;
 - soccida: contratto di natura associativa tra chi dispone di bestiame e di terreni a pascolo (soccidante) ed allevatore (soccidario) che presta lavoro manuale, anche se talvolta può conferire parte del bestiame e di altre scorte. I due contraenti si associano per l'allevamento e per l'esercizio delle attività connesse al fine di ripartire i prodotti e gli utili che ne derivano.

Formaggio – Prodotto solido o semisolido, fresco o giunto a maturazione, ottenuto in seguito a coagulazione del latte, del latte scremato, del latte scremato, della crema, della crema di siero di latte o di latticello, o di una combinazione di tali prodotti, con l'azione della pressione o di altri agenti coagulanti appropriati, e sgocciolando parzialmente il siero di latte che si forma in seguito a tale processo di coagulazione.

Forma giuridica

- a) *Azienda individuale*: persona singola, persone legate da vincoli di parentela che conducono unitariamente terreni appartenenti a più componenti
- b) *Comunanza o affittanza collettiva*: la comunanza è un'associazione costituita da collettività di famiglie che conducono in forma mutualistica un'azienda agricola costituita di norma, da terreni pascolativi di proprietà della comunanza stessa. L'affittanza collettiva è un'associazione di lavoratori agricoli che conducono pro-indiviso un'azienda agricola costituita di norma da estese superfici prese in affitto.
- c) *Società di persone e di capitali*: le società di persone sono collettività di soci su base personale e godono di un'autonomia patrimoniale in funzione della destinazione dei beni ad uno scopo comune. Con il contratto i soci regolano la loro reciproca posizione dandosi un ordinamento per lo svolgimento dell'attività sociale e, a tale ordinamento, la legge riconosce efficacia anche nei confronti dei terzi.

Le altre società di persone sono le *società* in nome collettivo, le società in accomandita semplice e le altre forme per le quali sono state osservate le formalità prescritte e la conseguente iscrizione al Registro delle società.

Le società di capitali sono quelle organizzate su base capitalistica nelle quali i beni conferiti non rimangono proprietà comune dei soci ma costituiscono il patrimonio delle società. Rientrano in questa categoria la società per azioni, la società a responsabilità limitata e la società in accomandita per azioni.

- d) *Cooperativa*: per cooperativa si intende l'associazione di agricoltori costituita secondo la legislazione vigente la cui caratteristica fondamentale è la mutualità (stalla sociale, cooperativa per la conduzione dei terreni, ecc.).
- e) *Associazione di produttori*: trattasi di associazioni costituite per iniziativa dei produttori stessi allo scopo di:
- promuovere la concentrazione dell'offerta e la regolarizzazione dei prezzi nella fase della produzione per uno o più prodotti agricoli;
 - mettere a disposizione dei produttori associati mezzi tecnici adeguati per il condizionamento e la commercializzazione dei prodotti in questione.
- I produttori associati hanno l'obbligo di:
- vendere, tramite l'organizzazione dei produttori, tutta la produzione relativa al prodotto o ai prodotti per i quali hanno aderito, con la possibilità, tuttavia, per l'organizzazione di esentare i produttori da tale obbligo per determinate quantità;
 - applicare in materia di produzione e di commercializzazione, le norme adottate dall'organizzazione dei produttori per migliorare la qualità dei prodotti e per adattare il volume dell'offerta alle esigenze del mercato;
 - fornire le informazioni richieste dall'organizzazione in materia di raccolti e disponibilità dei prodotti.
- f) *Ente pubblico*: trattasi di azienda condotta da una persona giuridica di diritto pubblico (Stato, Regioni, Province, Comuni), nonché da altri enti ed istituzioni non aventi scopo di lucro (ospedali, enti comunali di assistenza, enti ecclesiastici e religiosi, fondazioni, istituti penitenziari, scuole agrarie, ecc.).
- g) *Altra forma giuridica*: trattasi di tutte quelle aziende che non rientrano nelle forme giuridiche precedenti.

Fresatura – Pratica che provoca un elevato amminutamento del terreno eseguito con strumenti il cui corpo lavorante è un rotore orizzontale dotato di utensili rigidi (zappatrice) o elastici (fresatrice).

Fruttiferi

- *Frutta fresca di origine temperata*: melo, pero, pesco, nettarina (pesca noce), albicocco, susino, ciliegio (ciliegia tenerina e duracina, ciliegia visciola ed amarena o marasca), cotogno, fico, gelso (bacca), giuggiolo, lampone, loto (kaki), melograno, mirtillo, mora di rovo, nespola comune, nespola del Giappone, ribes comune, ribes nero, sorbo, uva spina.
- *Frutta fresca di origine sub-tropicale*: actinidia (kiwi), ananas, annone, avocado, babaco, banano, dattero, fico d'India, mango, maracuja, papaja, passiflora.
- *Frutta a guscio*: mandorlo, nocciolo, carrubo, noce, pistacchio.

Funghi in grotte, sotterranei, appositi edifici – Coltivazione dei funghi praticata in grotte ovvero nei sotterranei od in appositi edifici. Qualora la stessa superficie di un letto di coltura fosse stata utilizzata più volte nel corso dell'annata agraria è stata conteggiata una sola volta.

Fustaia – Bosco le cui piante, nate da seme, sono destinate a crescere ad alto fusto ed a rinnovarsi per via sessuale (seme).

Giornata di lavoro – Prestazione lavorativa non inferiore alle otto ore. Se il lavoro prestato giornalmente presso l'azienda è stato inferiore alle 8 ore si sono convertite le ore di lavoro in giornate di 8 ore. Se invece le ore di lavoro giornaliero hanno superato le 8 ore non si è operata alcuna conversione. Il numero delle giornate di lavoro fa riferimento a quelle effettivamente prestate con esclusione di giorni di congedo, ferie e malattia.

Goccia (irrigazione a) – Metodo che si basa sull'impiego di tubi ove l'acqua raggiunge esigue pressioni (meno di 3 atm) e gocciolatoi di modesta portata. I risultati desiderati si ottengono con tempi di distribuzione lunghi. Considerare in questa voce anche la *sub-irrigazione*, ovvero il metodo di distribuzione localizzata dell'acqua con tubi sotterranei.

Impiegati – Lavoratori che svolgono un'attività nel campo tecnico-amministrativo di coordinamento e controllo o di esecuzione con diverso grado di responsabilità.

Inerbimento controllato – L'utilizzo di una coltura intercalare avente la finalità di intercettare l'azoto solubile per evitare il dilavamento, effettuata con specie vegetali che vengono interrate prima della successiva coltura.

Irrigazione (superficie irrigabile) – Superficie aziendale che nel corso dell'annata agraria di riferimento potrebbe essere irrigabile in base alla potenzialità degli impianti a disposizione dell'azienda ed alla quantità di acqua disponibile.

Irrorazione per la lotta contro i parassiti e le erbe infestanti (apparecchi meccanici per l') – Apparecchi a motore, a dorso o a trazione animale e tutti gli apparecchi a trazione meccanica e semoventi che servono per irrorare, atomizzare, nebulizzare, polverizzare o bruciare e che vengono utilizzati nella lotta contro i parassiti vegetali ed animali e le erbe infestanti. Sono compresi gli elicotteri, gli aerei e le jeep utilizzati a detto scopo. Sono esclusi gli apparecchi portati a dorso o a trazione animale non azionati a motore.

Latte – Liquido opaco biancastro secreto dalle ghiandole delle femmine dei mammiferi dopo il parto e che costituisce l'alimento dei piccoli nei primi mesi di vita. Il latte di maggiore importanza come prodotto alimentare è il latte vaccino; il latte di capra, di pecora e di bufala viene principalmente usato per la preparazione dei formaggi.

Latte alimentare – Destinato alla alimentazione umana pastorizzato, sterilizzato o uperizzato.

Latte intero – Il latte che abbia subito, in una impresa che tratta il latte, almeno un trattamento termico od un trattamento di effetto equivalente autorizzato ed il cui tenore di materia grassa sia uguale o superiore al 3,50% oppure il cui tenore di materia grassa sia stato portato almeno al 3,50%.

Latte scremato – Latte che abbia subito, in un'impresa che tratta il latte, almeno un trattamento termico od un trattamento di effetto equivalente autorizzato, ed il cui tenore di materia grassa sia stato portato ad un tasso massimo dello 0,30%.

Lavorazione e trasformazione dei prodotti delle coltivazioni (impianti per la) – Impianti propri dell'azienda utilizzati esclusivamente o prevalentemente per la lavorazione e la trasformazione di prodotti aziendali e per la produzione di mangimi da consumarsi in azienda.

Lavoro – I *lavori agricoli* sono quelli che contribuiscono al conseguimento della produzione agricola, forestale e zootecnica, ad eccezione dei lavori domestici (pulizia dell'abitazione, preparazione dei pasti per la famiglia, ecc.). Sono considerati lavori agricoli, purché effettuati dalla manodopera aziendale, la direzione e la sorveglianza dei lavori, l'organizzazione e la gestione aziendale, la conservazione, la lavorazione, la trasformazione e la commercializzazione dei prodotti nonché la manutenzione di fabbricati, macchine ed impianti ed il trasporto per conto dell'azienda. Sono esclusi i lavori effettuati dalla manodopera aziendale presso altre aziende agricole, nonché i lavori di stoccaggio, condizionamento, trasformazione, vendita e trasporto dei prodotti di altre aziende. E' esclusa la manodopera fornita da imprese di esercizio e noleggio di mezzi meccanici, da imprese industriali od a titolo di aiuto reciproco.

Legname

- *Combustibile*, la produzione legnosa destinata direttamente alla combustione di essenze forti e dolci (legna da ardere e fasciame), alla carbonizzazione (legna da carbone e carbonella);
- *da lavoro*, comprende gli assortimenti ricavati sul luogo dell'abbattimento della massa legnosa grezza; le quantità espresse in metri cubi sono quelle effettive della massa legnosa utilizzata, valutata dopo le operazioni di allestimento ed esbosco.

Legnosa agraria – La coltura praticata sulle superfici fuori avvicendamento, investite a coltivazioni di piante legnose agrarie che occupano il terreno per un lungo periodo.

Legumi secchi

- *per foraggio* (esclusi i miscugli): favetta, pisello, veccia, vecciolo;
- *altri*: cece, cicerchia, dolico, fagiuolo, fava, lenticchia, lupino, pisello, serradella, soia.

Letame solido – Qualsiasi tipo di escremento di animale domestico, con o senza stame, comprendente eventualmente una minima quantità di urina. E' da includere in tale voce anche la pollina.

Liquame – Per *liquame* si intende il letame liquido, vale a dire una miscela di escrementi ed urine di animali domestici, con l'aggiunta eventuale di acqua e comprendenti in alcuni casi anche una minima quantità di stame.

Locali per la conservazione dei prodotti (celle frigorifere) – Locali in muratura o prefabbricati predisposti allo stoccaggio di prodotti delle coltivazioni e/o degli allevamenti i quali vengono mantenuti a temperatura ed umidità costanti.

Locali per l'immagazzinamento dei prodotti

- a) *Magazzini*, locali appositamente attrezzati per il deposito e la conservazione dei prodotti dell'azienda (escluse le celle frigorifere).
- b) *Sili da foraggio*, speciali serbatoi in muratura od in plastica rigida destinati alla conservazione del foraggio verde o semiessiccato che vi subisce una particolare maturazione. Sono esclusi i cosiddetti "*sili all'aperto*" costituiti da masse di fieno o paglia pressate e conservate all'aperto.

Lotta biologica – Tecnica di difesa delle piante di interesse agrario basata sull'uso di mezzi biologici inteso nel senso più ampio del termine quale interventi indiretti sulle fasi vegetative delle infestanti, uso di virus e batteri letali specie-specifici, uso di feromoni sessuali a scopo di mascheramento o di confusione oppure ormoni della crescita (juvenoidi), uso di piante-trappola (piante con caratteristiche simili quelle coltivate ma di interesse economico nullo o scarso) oppure, ancora, sull'uso di predatori appositamente allevati allo scopo.

Lotta guidata – Tecnica di difesa delle piante di interesse agrario tendente a limitare l'uso di pesticidi ed erbicidi con la quale il momento dell'intervento non viene più stabilito sulla base di un calendario dei trattamenti ma sulla base del concetto di "soglia economica di intervento" cioè sul limite, da individuare sperimentalmente volta per volta, oltre il quale il danno potenziale provocato dal parassita (stimato quale mancata produzione) è maggiore del costo dell'intervento di difesa stesso nonché su modelli deterministici i cui parametri sono generalmente costituiti dalle fasi fenologiche delle piante, dagli andamenti climatici e pluviometrici, dal monitoraggio dei parassiti (cattura e conteggio con trappole a feromoni).

Lotta integrata – Sistema di regolazione delle popolazioni delle specie dannose che utilizza tutte le tecniche e i mezzi adatte a mantenerle a un livello a cui non causino danni economici. E' una lotta che prevede interventi di diversa natura (biologici, fisici, agronomici e meccanici) limitando quelli chimici ai quali si ricorre solo quando è effettivamente necessario e con prodotti selettivi.

Macchia mediterranea – L'associazione vegetale tipica della fascia litoranea del Mediterraneo, costituita da piante forestali sempreverdi (pino marittimo, cipresso, leccio, sughero, ecc.) alle quali si associano, con carattere di prevalenza, piante arbustive sempreverdi (lentisco, alloro, mirto, corbezzolo, olivastro, oleandro, ecc.). Tali formazioni non sono sottoposte a regolari tagli per la produzione di legname.

Mangime

- *Completo*: la miscela di mangimi per animali che per la loro composizione bastano ad assicurare una razione giornaliera, cioè la quantità necessaria in media al giorno ad un animale di una specie, di una categoria di età e di rendimento determinato, per soddisfare tutti i suoi bisogni.
- *Complementare*: la miscela di mangimi per animali che contengono tassi elevati di alcune sostanze e che, per la loro composizione, assicurano la razione giornaliera soltanto se sono associati ad altri mangimi. Rientrano in questa categoria la maggior parte dei mangimi per ruminanti che in genere sono carenti di fibra e quindi rappresentano una integrazione di una frazione a base di foraggio.

Manodopera (agricola) – Persone di 16 anni e più occupati nei lavori agricoli dell'azienda. Nella Manodopera extrafamiliare (*altra manodopera aziendale*) sono compresi i dirigenti, impiegati, categorie speciali, operai ed assimilati a tempo indeterminato e determinato.

Manodopera agricola familiare – Persone di 16 anni e più appartenenti alla famiglia del conduttore (*v. famiglia del conduttore*) che svolgono lavoro agricolo nell'azienda.

Mezzi di produzione – I dati sui mezzi di produzione riguardano le sementi, i mangimi, i prodotti fitoiatrici e dei concimi chimici distribuiti al settore agricolo nell'anno solare. La periodicità delle rilevazioni è semestrale per i concimi, annuale per gli altri mezzi di produzione. I dati rilevati attraverso le imprese che producono e/o che importano detti prodotti fanno riferimento ai quantitativi distribuiti per uso agricolo dalle stesse ditte al commercio o direttamente.

Mezzi meccanici utilizzati – Mezzi meccanici utilizzati durante l'annata agraria di riferimento per l'effettuazione di lavori agricoli. Sono:

- *di proprietà dell'azienda* i mezzi meccanici di proprietà esclusiva dell'azienda, anche se temporaneamente utilizzati in altre aziende agricole, compresi i mezzi meccanici acquistati in leasing;
- *in comproprietà* i mezzi meccanici di proprietà di due o più aziende agricole;
- *forniti da altre aziende agricole* i mezzi meccanici temporaneamente utilizzati dall'azienda, ma di proprietà di una altra azienda (aiuto reciproco, consorzi per il noleggio di macchine agricole);
- *forniti da organismi associativi* i mezzi meccanici appartenenti a cooperative agricole, enti di sviluppo, consorzi di bonifica, ecc. e utilizzati dall'azienda facente parte dell'organismo associativo stesso;
- *forniti da imprese di esercizio e noleggio* i mezzi meccanici utilizzati in azienda e di proprietà di imprenditori di lavori agricoli e di altre imprese industriali.

Microirrigazione – Forma particolare di irrigazione per aspersione, in cui si fa ricorso ad aspersori di piccola gittata ad alta pressione, con una minimizzazione dei consumi d'acqua.

Mietitrebbiatrici – Macchine semoventi, trainate o portate da trattori, utilizzate per la mietitura, raccolta, trebbiatura dei cereali, dei legumi secchi, dei semi oleosi e delle sementi foraggere.

Monosuccessione – Su uno stesso appezzamento si pratica la coltura di una singola specie.

Motocoltivatori, motozappe, motofesatrici, motofalciatrici – Veicoli a motore, ad un solo asse, utilizzati per i lavori agricoli. Sono esclusi tutti gli apparecchi utilizzati esclusivamente per gli orti familiari, i parchi e i giardini ornamentali.

Mungitura (sala di) – Locale, distinto dalla stalla, appositamente attrezzato con poste fisse ed impianti di mungitura meccanica.

Mungitura completamente automatizzata (sala di) – Sala di mungitura nella quale si svolgono contemporaneamente le operazioni di distacco automatico del porta capezzolo alla fine della mungitura e di registrazione automatica del volume del latte munto durante la mungitura.

Operai a tempo determinato – Operai assunti con un rapporto individuale di lavoro a tempo determinato per l'esecuzione di lavori di breve durata, stagionale o a carattere saltuario oppure assunti per fase lavorativa o per la sostituzione di operai per i quali sussista il diritto alla conservazione del posto. Agli operai a tempo determinato sono assimilati, ai fini del censimento, i compartecipanti, intendendosi per tali lavoratori ai quali vengono affidati, nel corso dell'annata agraria, tutti o soltanto una parte dei lavori che richiede una determinata coltivazione, ricevendo come compenso una quota parte del prodotto.

Operai a tempo indeterminato – Lavoratori agricoli assunti con rapporti di lavoro senza prefissione di termine ed ai quali il datore di lavoro garantisce 181 giornate annuali di effettivo lavoro per tutta la durata del rapporto e la cui retribuzione, riferita ad anno, viene corrisposta mensilmente, a norma del contratto nazionale di lavoro per gli operai agricoli con l'integrazione dei contratti provinciali.

Organismi associativi – Per organismi associativi si intendono le cooperative agricole e gli organismi associativi simili.

- *Cooperative agricole.* Associazioni tra agricoltori costituite secondo la legislazione vigente, aventi scopo mutualistico e rivolte prevalentemente alla fornitura di beni e servizi direttamente agli appartenenti all'organismo sociale e condizioni più vantaggiose. Le cooperative a seconda della finalità e del campo di attività prendono denominazioni diverse, come cantine sociali, oleifici cooperativi, centrali ortofrutticole, latterie e caseifici sociali, macelli cooperativi, ecc..
- *Organismi associativi simili.* Società di diritto o di fatto che operano nel campo agricolo e che hanno lo scopo di conseguire un dato fine economico sia attraverso l'aumento della produzione e della produttività che attraverso l'espletamento di determinati servizi senza che sia sancito il principio mutualistico. Sono compresi tra gli organismi associativi gli enopoli, gli elaiopoli, i consorzi di miglioramento fondiario ed ogni altra società o ente che abbia come scopo mutualistico l'acquisto o la produzione per i propri soci di sostanze utili per l'agricoltura, l'acquisto di terreni, la raccolta, la conservazione, la trasformazione e vendita di prodotti ai soci.

Orti familiari – Piccole superfici utilizzate essenzialmente per la produzione di ortaggi, legumi freschi, patate, ecc. destinati, di norma, ad essere consumati dalla famiglia del conduttore o da altre persone che lavorano nell'azienda. Su tali superfici possono essere eventualmente presenti anche altre coltivazioni erbacee e/o alcune piante legnose agrarie.

Ortive

Le coltivazioni *ortive in piena aria* sono le coltivazioni di legumi freschi ed ortaggi praticate all'aperto sia in pieno campo che in orti stabili o industriali. Si distinguono in:

- *coltivazioni ortive di pieno campo*, quando sono in avvicendamento con le altre coltivazioni agricole;
- *coltivazioni ortive in orti stabili o industriali*, quando sono caratterizzate da un rapido avvicendamento tra di loro e producono ortaggi e legumi freschi normalmente immessi nel commercio.

Le coltivazioni *ortive protette* sono quelle coltivazioni praticate al coperto per tutto o per la maggior parte del ciclo vegetativo. Rientrano in questa voce:

- *legumi freschi:* fagiolo (compresi i fagioli mangiatutto), pisello (compresi i piselli mangiatutto o taccole), fava;
- *carciofo*;
- *fragola*;
- *pomodoro da mensa*;
- *pomodoro da industria*;
- *altre ortive:* acetosella, aglio, asparago, barbabietola da orto, basilico, bietola, broccolo di rapa, cardo, carota, cavolfiore, cavolo a penna, cavolo broccolo, cavolo cappuccio, cavolo di Bruxelles, cavolo rapa, cavolo rosso, cavolo verza, cetriolo da mensa, cetriolini, cicoria o radicchio (da foglie e da radici), cipolla, cocomero o anguria, crescione, finocchio, funghi (esclusi quelli coltivati in grotte, sotterranei o in appositi edifici), indivia (riccia e scarola), lattuga (cappuccina romana, da taglio), mais dolce, melanzana, melone o popone o cantalupo, pastinaca, peperone, porro, prezzemolo, rapa, ravanella, scalogno,

scorzonera, scorzonera bianca, sedano (da coste e da foglie), sedano rapa (da radice), spinacio, topinambur, zucca, zucchine.

Ovini

Pecore e agnelle montate.

- *Pecore*, femmine che hanno partorito almeno una volta anche se alla data di riferimento della rilevazione sono a riposo o stanno allattando. In questa categoria sono comprese le pecore riformate al termine della loro carriera economica.
- *Agnelle montate*, femmine di meno di un anno montate per la prima volta che non hanno ancora figliato.
- Altri ovini, *agnelli (maschi e femmine di età inferiore ad un anno)*, *agnelloni*, *castrati*, *montoni*. In questa categoria sono comprese le femmine di età superiore ad un anno che non hanno mai partorito (non comprese nelle pecore).
- *Agnelloni*: ovini interi di età superiore ai 12 mesi, non destinati alla riproduzione.
- *Castrati*: maschi della specie ovina di età superiore ad 1 anno castrati destinati alla macellazione.

Pacciamatura – Pratica di copertura del suolo con utilizzo di materiali di origine naturale (paglia, trucioli di legno, schegge di corteccia, foglie secche, ecc.) o di origine artificiale (film plastici, teli di carta, tessuto-non-tessuto, composti altri derivati industriali, ecc.) posto direttamente a contatto con il terreno con diversi scopi agronomici.

Parco – Area naturale protetta iscritta in un elenco ufficiale, generalmente dotata di perimetrazione e di un Ente Gestore operativo. La Legge quadro sulle aree protette, 6 Dicembre 1991, n. 394 all'art.1 comma 1 definisce i parchi nazionali come "costituiti da aree terrestri, lacuali o marine che contengono uno o più ecosistemi intatti o anche parzialmente alterati da interventi antropici, una o più formazioni fisiche, geologiche, geomorfologiche, biologiche di rilievo nazionale o internazionale per valori naturalistici, scientifici, estetici, culturali, educativi e ricreativi, tali da richiedere l'intervento dello Stato ai fini della loro conservazione per le generazioni presenti e future" Il comma 2 definisce i parchi regionali naturali "costituiti da aree terrestri, fluviali, lacuali, ed eventualmente tratti di mare prospicienti la costa, di valore naturalistico ed ambientale, che costituiscono, nell'ambito di una o più Regioni limitrofe, un sistema omogeneo individuato dagli assetti naturali dei luoghi, dai valori paesaggistici e dalle tradizioni culturali delle popolazioni locali".

Parenti del conduttore che lavorano in azienda – Per parenti del conduttore che lavorano in azienda si intendono i discendenti, gli ascendenti ed altri parenti o affini del conduttore (compresi i casi di parentela derivante da adozione) non facenti parte della famiglia del conduttore stesso, la cui attività lavorativa presso l'azienda durante l'annata agraria non è stata svolta a carattere saltuario o occasionale.

Particella catastale – Poligono chiuso di una porzione di territorio situata in uno stesso Comune appartenente ad un'unica proprietà (la quale può appartenere a più soggetti), avente la stessa qualità o classe e la stessa destinazione. Una particella è individuata da un numero, da un foglio catastale all'interno del quale è inserita, dal Comune e Provincia in cui il foglio ricade.

Piante industriali – Tabacco, luppolo, cotone, piante da semi oleosi (colza e ravizzone, girasole, soia, arachide, canapa, lino, papavero, ricino, senape, sesamo), piante aromatiche, medicinali, da condimento (aneto, angelica, anice, assenzio, belladonna, camomilla, capperi, cerfoglio, cumino o carvi, digitale, dragoncello, gelsomino, genziana, hamamelis, issopo, lavanda, liquirizia, maggiorana, malva, melissa o cedronella, menta, origano, piretro, rabarbaro, rafano, rosmarino, ruchetta, salvia, segale cornuta, timo, valeriana, zafferano), canapa (fibra). Canna da zucchero, cicoria da caffè, giaggiolo (ireos), lino (fibra), saggina da scopa, scopiglio, sorgo zuccherino.

Piante sarchiate da foraggio – Barbabetola da foraggio e semizuccherina, carota da foraggio, cavolo da foraggio o rutabaga, pastinaca da foraggio, topinambur, zucca da foraggio. Sono escluse le superfici destinate alla produzione di sementi.

Piantine – Piantine non legnose ai primi stadi di sviluppo destinate alla vendita per essere trapiantate.

Pioppeti – Superfici utilizzate per la coltivazione dei pioppi ad alto fusto anche se il suolo viene parzialmente adibito a coltivazioni erbacee a carattere accessorio o marginale.

Prati permanenti e pascoli – Coltivazioni foraggere erbacee fuori avvicendamento che occupano il terreno per un periodo superiore a cinque anni.

- *Prato permanente* quando il foraggio viene, di norma, raccolto mediante falciatura.
- *Pascolo* quando il foraggio viene utilizzato, di regola, soltanto dal bestiame pascolante.

Prodotti condizionati – Sono da intendere tutti i prodotti principali (o grezzi) che hanno subito una lavorazione e/o manipolazione diversa dalla trasformazione e/o specifici trattamenti fisico-chimici finalizzati a consentirne il trasferimento nello spazio e nel tempo (disidratazione, insilamento, confezionamento, surgelazione, salatura, presso-condizionato o sottovuoto, ecc.).

Prodotti ottenuti dalla lavorazione del latte in azienda – Vanno indicati i singoli quantitativi dei prodotti ottenuti nell'azienda dalla trasformazione del latte munto nell'azienda stessa (formaggio, burro, ricotta).

Prodotti trasformati – Sono da intendere tutti i prodotti derivati dalla trasformazione di prodotti primari (ad esempio, farine di cereali, vino, olio di oliva, passate di pomodoro, ecc.).

Produzione di mangime (impianti per la) – Impianti utilizzati per ridurre in farina o in piccoli frammenti le granaglie ed i foraggi destinati all'alimentazione del bestiame e per miscelare gli elementi costitutivi dei mangimi, previamente tritati o macinati.

Purino – Si intende l'urina di animali domestici comprendenti eventualmente una minima quantità di escrementi e/o acqua.

Raccogliatrici pressatrici di foraggio – Macchine semoventi oppure trainate, portate o semiportate da trattori che effettuano in maniera continua la raccolta, la trinciatura ed il caricamento del foraggio (verde, da insilare semiappassito o secco) e della paglia lasciati sul posto o preventivamente disposti in andane.

Raccolta (macchine per la)

- *Delle ortive*: macchine specializzate per la raccolta di prodotti ortivi, dotate di pettine battitore che possono realizzare in una sola operazione e in modo continuo il distacco delle parti non utilizzabili degli ortaggi e la loro raccolta. Il prodotto raccolto può essere convogliato provvisoriamente in tramogge situate nella stessa macchina;
- *Di uva*: macchine semoventi, oppure trainate o portate da trattori, utilizzate per la vendemmia e costituite da una piattaforma portante e da una testa di raccolta, nonché da installazioni per la raccolta e lo scarico dell'uva;
- *Della frutta*: macchine semoventi dotate di piattaforma mobile a comando idraulico portata all'estremità di telai articolati capaci di spostarsi verticalmente ed orizzontalmente (carrelli elevatori), utilizzati per la raccolta della frutta.

Raccolta meccanizzata della patata (macchine per la) – Macchine semoventi oppure trainate o portate da trattori, che estraggono le patate dal terreno, le separano dalle foglie, zolle, terriccio, ecc., le dispongono in file, le raccolgono e/o le caricano in sacchi o in casse o recipienti da carico o su di un rimorchio. Gli organi che eseguono tale operazione possono essere raccolti in un'unica macchina o divisi in più macchine semplici collegate tra loro.

Raccolta meccanizzata della barbabietola da zucchero (macchine per la) – Macchine semoventi, oppure trainate o portate da trattori, che scollettano le barbabietole da zucchero, le estraggono dal terreno, le allineano in file, le raccolgono in casoni e/o distruggono le foglie, oppure le sistemano in andane trasversali o longitudinali. Gli organi che eseguono tale operazione possono essere raccolti in un'unica macchina o divisi in più macchine semplici collegate tra loro.

Refrigerazione e/o il trattamento igienico del latte (impianti per la) – Impianti per il raffreddamento e la conservazione del latte freddo dopo la mungitura per impedire la moltiplicazione dei batteri. Subito dopo la mungitura si esegue anche la filtrazione del latte mediante filtri adatti, semplici e disinfettabili.

Ricoveri

- *Stalle*: i locali appositamente adibiti all'allevamento dei bovini. Esse possono essere a *stabulazione fissa*, quando i bovini vivono costantemente nelle poste, oppure a *stabulazione libera* allorché gli animali possono muoversi liberamente nell'ambito delle diverse zone della stalla (zona di riposo, di alimentazione, sala di mungitura, ecc.).
- *Ovili*: i locali appositamente predisposti per l'allevamento degli ovini. Come le stalle per bovini, gli ovili possono essere a *stabulazione fissa* o a *stabulazione libera*.
- *Porcilaie*: i locali appositamente predisposti per l'allevamento suino aventi caratteristiche particolari in relazione al tipo di specializzazione produttiva. Le porcilaie *da riproduzione* sono caratterizzate dalla presenza di una zona parto, allevamento e svezzamento destinata ad ospitare le scrofe e la relativa nidata. Le porcilaie *da ingrasso* sono destinate all'allevamento dei suini svezzati, sino al momento della loro vendita.
- *Pollai*: i locali appositamente predisposti per gli allevamenti avicoli e con caratteristiche particolari a seconda del tipo di allevamento praticato. Nei pollai per *allevamento a terra*, l'allevamento stesso è effettuato al suolo in capannoni aperti o chiusi; nei pollai destinati all'*allevamento in batteria* l'allevamento stesso è effettuato al suolo in capannoni aperti o chiusi; nei pollai destinati all'*allevamento in batteria* l'allevamento stesso è effettuato con un sistema di gabbie disposte in fila, in un unico piano o incastellate.

Ripuntatura – Come lavorazione di coltivazione è chiamata anche scarificazione. Si attua nei prati vecchi in inverno o inizio primavera allo scopo di favorire la penetrazione dell'aria, dell'acqua e dei fertilizzanti, di intensificare l'attività microbica e di propiziare la mineralizzazione della sostanza organica.

Ristallo – Un allevamento di bovini generalmente vitelli) acquistati all'esterno, in Italia o all'estero e destinati al macello (sono pertanto esclusi gli acquisti di capi da riproduzione o da rimonta come ad esempio le manze da allevamento).

Rotazione (o avvicendamento a ciclo chiuso) – La successione segue un piano prestabilito di colture che ritornano ciclicamente sugli stessi appezzamenti.

Sarchiatura – Tipica lavorazione di coltivazione, si esegue su piante seminate a file, smuovendo la porzione di terreno libero dalla coltura.

Scarificazione – Come lavorazione di coltivazione è chiamata anche ripuntatura. Si attua nei prati vecchi in inverno o inizio primavera con attrezzi che incidono il terreno con tagli verticali allo scopo di favorire la penetrazione dell'aria, dell'acqua e dei fertilizzanti, di intensificare l'attività microbica e di propiziare la mineralizzazione della sostanza organica.

Scorrimento superficiale ed infiltrazione laterale – Metodo di irrigazione in cui l'acqua viene fatta scorrere sul terreno sistemato a piani inclinati (è tipica delle marcite lombarde) oppure viene immessa in canaletti o in solchi e raggiunge lateralmente, per infiltrazione, le radici delle piante coltivate. E' frequente nell'irrigazione delle sarchiate, in genere, e delle culture ortive del Mezzogiorno.

Sementi – Superfici per la produzione di sementi destinate alla vendita per essere trapiantate. Sono escluse le superfici per la produzione di sementi di cereali, di leguminose, di patate da semina, di piante da semi oleosi. Le superfici utilizzate per la produzione di sementi per il fabbisogno aziendale rientrano nelle varie voci relative alle singole colture.

Seminativi – Le colture di piante erbacee, soggette all'avvicendamento colturale che prevede una durata delle coltivazioni non superiore a cinque anni.

Serre – Costruzione per la protezione delle coltivazioni, di altezza sufficiente per potervi accedere ed eseguire le operazioni colturali e che realizza un ambiente artificiale che permette di coltivare piante fuori stagione o piante che esigono speciali condizioni climatiche. Fra le serre sono comprese sia le installazioni di tipo tradizionale con strutture in muratura o metallica e con copertura di vetro, che le costruzioni più semplici, generalmente costituite da intelaiatura di legno con copertura di materiale plastico rigido o flessibile estesa sia al tetto sia alle pareti, che di norma si rinnova all'inizio della campagna. Non sono considerate serre le costruzioni la cui copertura è limitata al tetto, dato che non si realizza quella differenza tra condizioni ambientali interne ed esterne che è caratteristica delle serre vere e proprie.

Sezione censuaria – Parte del territorio in cui ai fini del catasto è suddiviso il Comune.

Sgombero quotidiano del letame o rimozione dei rifiuti (impianti per lo) – Impianti fissi, meccanici o semi meccanici, che trasportano il letame o i rifiuti fuori dai ricoveri nelle concimaie. Sono esclusi i caricatori frontali o posteriori, i ripulitori-trasportatori di letame fissati alle trattrici e le treggie utilizzate per lo sgombero.

Sili da foraggio – Speciali serbatoi in muratura od in plastica rigida destinati alla conservazione del foraggio verde o semiessiccato che vi subisce una particolare maturazione. Possono essere di tipo *verticale* (*ermetici, a compressione, ciclatori*) e *orizzontali* (*a trincea, a fossa, a corridoio, a cumulo*). Sono da escludere i cosiddetti "sili all'aperto" costituiti da masse di fieno o paglia pressate e conservate all'aperto.

Sommersione – Metodo che prevede la sommersione del terreno con uno strato d'acqua per periodi variabili e con livelli variabili. (tipico delle risaie). L'irrigazione "a conca" degli alberi da frutto nel Mezzogiorno è assimilata alla sommersione.

Sovescio – Pratica agricola che prevede la coltivazione di colture intercalari a rapido sviluppo e seminate a forte densità col fine di apportare al terreno azoto e altri elementi fertilizzanti.

Suini

- *Verri*: maschi interi già utilizzati per la funzione riproduttiva o ad essa destinati.
- *Scrofe*: femmine utilizzate o destinate alla riproduzione.
- *Suini da macello*: suini destinati alla produzione di carne compresi i verri e le scrofe riformate, ossia al termine della loro carriera riproduttiva.

Sughero – Sostituisce l'epidermide nella struttura secondaria della pianta; è formato da più strati di cellule nelle cui pareti deposita la suberina, derivata da acidi grassi.

Superficie aziendale

- *Superficie Totale*: area complessiva dei terreni dell'azienda formata dalla superficie agricola utilizzata, da quella coperta da arboricoltura da legno, da boschi, dalla superficie agraria non utilizzata, nonché dall'area occupata da parchi e giardini ornamentali, fabbricati, stagni, canali, cortili situati entro il perimetro dei terreni che costituiscono l'azienda.
- *Superficie agricola utilizzata*: insieme dei terreni investiti a seminativi, coltivazioni legnose agrarie, orti familiari, prati permanenti e pascoli e castagneti da frutto. Essa costituisce la superficie investita ed effettivamente utilizzata in coltivazioni propriamente agricole. E' esclusa la superficie investita a funghi in grotte, sotterranei ed appositi edifici.
- *Agraria non utilizzata*: insieme dei terreni dell'azienda non utilizzati a scopi agricoli per una qualsiasi ragione (di natura economica, sociale od altra), ma suscettibili di essere utilizzati a scopi agricoli mediante l'intervento di mezzi normalmente disponibili presso un'azienda agricola. Sono compresi gli eventuali terreni abbandonati facenti parte dell'azienda ed aree destinate ad attività ricreative. Sono esclusi i terreni a riposo.
- *Altra*: è costituita dalle aree occupate da fabbricati, cortili, strade poderali, fossi, canali, cave, terre sterili, rocce, parchi e giardini ornamentali. Sono comprese anche le superfici delle grotte, dei sotterranei e degli appositi edifici destinati alla coltivazione dei funghi.

Superficie in produzione – Per superficie in produzione si intende quella che risulta occupata dagli impianti in fase produttiva, anche se, a seguito di avversità climatiche e/o attacchi parassitari, non ha dato luogo a produzione.

Terreni a riposo – Terreni, lavorati (maggesi) o non, che entrano in avvicendamento e sui quali non è praticata alcuna coltura nel corso dell'annata agraria. I dati sono forniti distintamente per le superfici soggette e non a regime d'aiuto comunitario secondo quanto previsto dalla nuova Politica Agraria Comune (PAC). Sono esclusi i terreni in stato di abbandono per una qualsiasi ragione di natura economica, sociale od altra.

Titolo di possesso dei terreni – Sono assimilati alla *proprietà*: l'usufrutto, l'enfiteusi, l'assegnazione dei terreni da parte di enti di sviluppo, consorzi e simili, il beneficio parrocchiale, la colonia perpetua. Sono assimilati all'*affitto*: l'affitto misto e l'uso gratuito.

Trasformazione di uva e olive (impianti per la) – Impianti utilizzati per la trasformazione dell'uva o delle olive azionati a motore e situati, in genere, in appositi locali destinati ed attrezzati a tale scopo. Sono escluse le pigiatrici, le diraspatrici ed i torchi azionati a mano.

Trattamento e la trasformazione del latte (impianti per il) – Impianti propri dell'azienda utilizzati esclusivamente o prevalentemente per il trattamento e la trasformazione del latte aziendale.

Trattrici – Trattrici con almeno due assi, utilizzate per l'esecuzione dei lavori agricoli. Sono compresi i veicoli a motore trasformati (derivate) ed i veicoli a motore specializzati (Jeep, Unimag, ecc.) che vengono utilizzati come trattrici agricole propriamente dette.

Tunnel e campane

- *Tunnel*: coperture installate allo scopo di proteggere file di piante;
- *Campane*: coperture installate allo scopo di proteggere singole piante.

Tra i tunnel e le campane sono compresi i cassoni fissi e mobili.

Uso civico – E' il diritto che gruppi di persone (collettività di abitanti di un Comune o di una sua frazione) o, anche, di una sola parte di essi o di una collettività di altro tipo (associazione agraria, università, comunanza, partecipazione, dominio collettivo, vicinia, regola, ecc.), esercitano su terreni appartenenti a privati, oppure, ad enti territoriali od associativi di vario genere (Legge 16 giugno 1927, n. 1766, G.U. 3 ottobre 1927, n. 228 e regolamento di applicazione 26 febbraio 1926, n. 332, G.U. 8 marzo 1928, n. 57 e leggi delle Regioni di Statuto ordinario ed a Statuto speciale che regolano la materia).

Uva per la produzione di vini a denominazione di origine controllata (vini DOC) e controllata e garantita (vini DOCG) – Uva prodotta da viti appartenenti a vitigni di uva da vino le cui superfici sono iscritte all'*Albo dei vigneti* istituito presso le Camere di Commercio, Industria, Artigianato e Agricoltura, per la produzione di vini a denominazione di origine controllata (vini DOC) e controllata e garantita (vini DOCG). Tale uva può essere destinata in tutto o in parte alla produzione di altri vini o al consumo diretto.

Uva per la produzione di altri vini (compresi i vini da tavola con indicazione geografica) – Uva prodotta da viti appartenenti a vitigni di uva da vino le cui superfici non sono iscritte all'*Albo dei vigneti*. Tale uva può anche essere destinata in tutto o in parte al consumo diretto.

Uva da tavola – Uva prodotta da viti appartenenti a vitigni di uva da tavola, anche se essa viene destinata del tutto o in parte alla vinificazione.

Uva per la produzione di vini da tavola con indicazione geografica – Uva per la produzione di altri vini le cui superfici sono destinate dall'azienda alla produzione di vini da tavola con indicazione geografica e dichiarate come tali alla competente Camera di Commercio, Industria, Artigianato e Agricoltura. Per indicazione geografica si intende la specificazione della zona di produzione in cui ricadono le superfici a vite. Tale zona può essere costituita da una o più unità amministrative (Comune, Provincia, Regione) oppure da una parte del loro territorio o da località delimitate da apposito decreto del Ministero dell'agricoltura e delle foreste.

Viti madri di portinnesto – Piante di vite appartenenti a varietà coltivate per la produzione di materiale per la moltiplicazione della vite (tralci). Trattasi di particolari varietà di viti dalle quali vengono prelevate parti di tralci le quali, interrate, emettono radici dando origine ad una nuova piante di vite (barbatella).

Viti non innestate – Giovani piante di vite messe a dimora e non ancora innestate, ma destinate ad esserlo.

Vitigno – Varietà di una stessa specie di vite, compresi i loro incroci e reincroci, nonché gli incroci tra diverse specie di vite, coltivate per la produzione di uva da vino, uva da tavola o materiale per la moltiplicazione vegetativa della vite.

Vivai – Superfici investite a piantine legnose agrarie e forestali, destinate ad essere trapiantate. Sono esclusi i vivai forestali destinati al fabbisogno aziendale, la cui superficie è compresa tra le colture boschive.